



HELSINGIN KAUPUNGIN TIETOKESKUKSEN

verkkojulkaisu

2006

11

Väestönmuutokset Helsingissä 2001–2004

Verkkopublication
ISBN 952-473-649-7

Printed
ISSN 1455-7231

LISÄTIETOJA

Eeva-Kaisa Peuranen
Puhelin 169 3178
email: etunimi.sukunimi@hel.fi
Tea Tikkanen
Puhelin 169 3158
email: etunimi.sukunimi@hel.fi

Sisällysluettelo

Esipuhe	5
1. Väkiluku ja väestön rakenne	7
1.1 Joka kymmenes Suomen asukkaista on helsinkiläinen	7
1.2 Ikääntyvä Helsinki	8
1.3 Vieraskielisten määrä lisääntynyt	11
2. Solmitut avioliitot ja avioerot	14
2.1 Solmittujen avioliittojen määrä nousi selvästi	14
2.2 Avioerojen määrä vähentynyt	18
3. Syntyneet	20
3.1 Yhä useampi syntynyt lapsi syntyy vieraskieliselle äidille	20
3.2 Ensisynnyttäjien keski-ikä nousee	22
4. Kuolleet	26
4.1 Helsinkiläiset miehet elävät aikaisempaa pitempään	26
5. Muuttoliike	27
5.1 Pääkaupunkiin muuttajat ovat nuorempia kuin Helsingissä asuvat	30
5.2 Helsinkiin tullaan kauempaa kuin minne täältä lähdetään	31
5.3 Ulkomaalaisten rajat ylittävä muutto ja maassa muutto	42
Käsitteistä	43
Tiivistelmä	51
Liitetaulukot	55
Taulukkoluettelo	107
Kuvioluettelo	109
Liitetaulukkuoluettelo	113
Liite: Helsingin seudun kartta	117

Innehållsförteckning

Förord	6
1. Folkmängden och befolkningsstrukturen	7
1.1 Var tionde finländare är helsingforsbo	7
1.2 Ett åldrande Helsingfors.	8
1.3 Antalet personer med främmande modersmål har vuxit	11
2. Ingångna äktenskap och skilsmässor	14
2.1 Antalet ingångna äktenskap växte något	14
2.1 Antalet skilsmässor minskade	18
3. Födda	20
3.1 Allt fler nyfödda har moder med främmande språk	20
3.2 Medelåldern bland förstföderskor stiger.	22
4. Döda	26
4.1 Männen i Helsingfors lever allt längre	26
5. Migration	27
5.1 De som flyttar till Helsingfors är yngre än de som bor där	30
5.2 Man flyttar in mera långväga ifrån än dit man flyttar ut	31
5.3 Utlänningarnas flyttande över resp. inom Finlands gränser.	36
Om begreppen	47
Sammandrag	52
Tabellbilaga	55
Tabellförteckning	108
Figurförteckning	111
Förteckning över tabellbilagor	115
Bilaga: Karta över Helsingforsregionen	117

Esipuhe

Käsillä oleva julkaisu "Väestönmuutokset Helsingissä 2001-2004" sisältää tietoja Helsingin väestökehityksen taustalla olevista väestönmuutoksista. Julkaisussa esitetään aikasarjoina keskeisimmät tilastotiedot Helsingin väestöstä ja sen rakenteesta, solmituista avioliitoista, avioeroista, hedelmällisyydestä, syntyvyydestä, kuolevuudesta ja muuttoliikkeestä. Vertailutietoja esitetään muualta pääkaupunkiseudulta ja Helsingin seudulta sekä koko maasta. Analyysin lisäksi julkaisu sisältää käytettyjen keskeisimpien väestötieteellisten käsitteiden määrittelyt ja liitetauluston.

Tämä julkaisu on jatkoa julkaisuille "Väestönmuutokset Helsingissä 1961-75" (Tilastoja A:3, 1979), "Väestönmuutokset Helsingissä 1975-84" (Tilastoja 1987 A:1), "Väestönmuutokset Helsingissä 1985-93" (Tilastoja 1995:8), "Väestönmuutokset Helsingissä 1994-96" (Tilastoja 1998:5) ja "Väestönmuutokset Helsingissä 1997-2000" (Tilastoja 2002:1). Tietokeskus huolehtii aikasarjojen jatkuvuudesta ja tietojen saatavuudesta myös tulevaisuudessa.

Helsingin väestöstä, sen rakenteesta ja muutoksista on saatavissa tietoja tämän julkaisun lisäksi myös muutoin Tilastoja-sarjassa ja Tilastollisessa vuosikirjassa sekä neljännesvuosijulkaisussa Kvartti. Lisäksi Aluesarjat-tilastotietokanta (www.aluesarjat.fi) sisältää väestötilastoja, myös koko Helsingin seudusta kunnittain ja koko maasta sekä pohjoismaiden suurimmista kaupungeista ja kaupunkiseuduista.

Julkaisun toteuttamisesta ovat vastanneet yliaktuaari Eeva-Kaisa Peuranen ja tutkija Tea Tikkanen. Sen laadintaan ovat osallistuneet yliaktuaari Pekka Vuori ja tilastonlaatija Sinikka Kuosmanen.

Helsingissä maaliskuussa 2006

Asta Manninen
tietohuoltopäällikkö

Förord

Föreliggande publikation "Befolkningsförändringar i Helsingfors 2001-2004" innehåller uppgifter om de befolkningsförändringar som ligger bakom befolkningsutvecklingen i Helsingfors. Publikationen presenterar med hjälp av tidsserier, dvs. kronologisk statistik, de vitalaste statistiska uppgifterna om Helsingfors befolkning och dess struktur, om ingångna äktenskap, skilsmässor, fruktsamhet, nativitet, dödlighet och migration. Jämförande rön presenteras för övriga Huvudstadsregionen och Helsingforsregionen samt för hela landet. Förutom analysen innehåller publikationen definitioner över de mest använda demografiska begreppen jämte en tabellbilaga.

Denna publikation utgör fortsättning på "Befolkningsförändringar i Helsingfors 1961-75" (Statistik A:3, 1979), "Befolkningsförändringar i Helsingfors 1975-84" (Statistik 1987 A:1), "Befolkningsförändringar i Helsingfors 1985-93" (Statistik 1995:8), "Befolkningsförändringar i Helsingfors 1994-96" (Statistik 1998:5) och "Befolkningsförändringar i Helsingfors 1997-2000" (Statistik 2002:1). Även i framtiden kommer Faktacentralen att sörja för tidsseriernas kontinuitet och uppgifternas tillgänglighet.

Uppgifter om Helsingfors befolkning, dess struktur och förändringar fås även i serien Statistik och i Helsingfors stads statistiska årsbok samt i kvartalsöversikten Kvartti. Dessutom innehåller områdesdatabasen för Huvudstadsregionen (www.aluesarjat.fi) en hel del befolkningsstatistik både om hela Helsingforsregionen kommunvis och om hela landet samt de största stadsregionerna i Norden.

Överaktuarie Eeva-Kaisa Peuranen och forskare Tea Tikkanen har ansvarat för publikationens redigering. I redigeringen har även överaktuarie Pekka Vuori och statistikförare Sinikka Kuosmanen deltagit.

Helsingfors, mars 2006

Asta Manninen
informationsförsörjningschef

1. Väkiluku ja väestön rakenne

1.1 Joka kymmenes Suomen asukkaista on helsinkiläinen

Vuodenvaihteessa 2004/05 Helsingin väkiluku oli 559 046 henkeä, mikä on lähes 14 prosenttia suurempi kuin 1990-luvun alussa. Yhteensä väestön määrä on kasvanut 68 000 henkilöllä 1990 alusta lähtien. Väestömäärää kasvatti viime vuosikymmenen alkupuolella toteutettu kotikuntalain muutos ja ulkomailta muuttojen voimakas lisääntyminen sekä myös korkea syntyvyys 1990-luvun alussa. Kotikuntalain muutos vuonna 1993 mahdollisti opiskelijoiden kirjautumisen opiskelupaikkakunnalle. Viime vuosikymmenen kestänyt väestönkasvu pysähtyi vuoden 2002 aikana. Vuosina 2003-2005 väestönkasvu muuttui tappiolliseksi ja Helsingin väkiluku pie-

nentyi reilulla 600 hengellä. Vuoden 2005 aikana väkiluku kasvoi.

Lähikunnissa väestö on lisääntynyt kaiken aikaa, eniten Espoossa ja Vantaalla mutta myös muualla Helsingin seudulla. Helsingin seudulla asui 1 240 482 henkeä vuodenvaihteessa 2004/2005, mikä on 23,6 prosenttia koko maan väestöstä. Helsingin väestöosuus putosi alle puoleen koko seudusta 1980-luvulla, jonka jälkeen osuus on laskenut ja vuodenvaihteessa 2004/2005 se oli 45 prosenttia. Samanaikaisesti muun pääkaupunkiseudun ja muun Helsingin seudun osuus on seudun väestöstä kasvanut.

Vuodenvaihteessa 2004/05 tuhatta helsinkiläismiestä kohti oli 1 145 naista. Vaikka naisemmisyys on kaiken aikaa hieman laskenut, Helsinki on edelleen selvästi naisvaltaisempi kuin lähikunnat ja koko maa.

Taulukko 1. Helsingin väestö 1.1.1975–93 ja vuodenvaihteissa 1993/94–2004/05

Tabell 1. Befolkningen i Helsingfors 1.1.1975–93 och vid årsskiften 1993/94–2004/05

Vuosi (1.1.)	Määrä	Vuosi (1.1.)	Määrä	Vuosi (1.1.)	Määrä
1975	502 961	1986	485 263	1996	525 031
1976	497 269	1987	488 604	1997	532 053
1977	492 413	1988	491 148	1998	539 363
1978	488 268	1989	491 777	1999	546 317
1979	485 403	1990	490 872	2000	551 123
1980	483 675	1991	492 499	2001	555 474
1981	482 833	1992	497 526	2002	559 718
1982	482 989	1993	501 518	2003	559 716
1983	484 124	1994	508 659	2004	559 330
1984	484 391	1995	515 765	2005	559 046
1985	483 364				

Taulukko 2. Helsingin ja vertailualueiden väestö 1.1.1970–90 sekä vuodenvaihteissa 1994/95– 2004/05

Tabell 2. Befolkningen i Helsingfors och jämförda områden 1.1.1970–90 samt vid årsskiften 1994/95–2004/05

Vuosi (1.1.)	Helsinki	Muu pääkau- punkiseutu	Muu Helsingin seutu	Koko maa
1970	523 677	170 978	132 745	4 705 961
1980	483 675	270 776	175 917	4 771 292
1990	490 691	329 997	213 108	4 974 383
1995	515 765	359 188	228 357	5 098 754
2000	551 123	394 602	241 470	5 171 302
2001	555 474	400 274	244 820	5 181 115
2002	559 718	405 235	248 790	5 194 901
2003	559 716	412 069	252 322	5 206 295
2004	559 330	416 892	256 373	5 219 732
2005	559 046	421 366	260 070	5 236 611

Taulukko 3. Helsingin ja vertailualueiden osuudet koko maan väestöstä 1.1.1970–90 sekä vuodenvaihteissa 1994/95–2004/05

Tabell 3. Helsingfors och jämförda områdens andelar av hela landets befolkning 1.1.1970–90 samt vid årsskiftet 1994/95–2004/05

Vuosi (1.1.)	Helsinki	Muu pääkaupunkiseutu	Muu Helsingin seutu	Muu Suomi	Koko maa
	%				
1970	11,1	3,6	2,8	82,5	100
1980	10,1	5,7	3,7	80,5	100
1990	9,9	6,6	4,3	79,2	100
1995	10,1	7,0	4,5	78,4	100
2000	10,7	7,6	4,7	77,0	100
2001	10,7	7,7	4,7	76,8	100
2002	10,8	7,8	4,8	76,6	100
2003	10,8	7,9	4,8	76,5	100
2004	10,7	8,0	4,9	76,4	100
2005	10,7	8,0	5,0	76,3	100

Kuvio 1. Väkiluvun muutos Helsingissä ja vertailualueilla vuosina 1970–2004, indeksi 1990=100

Figur 1. Folkmängdsförändringen i Helsingfors och jämförda områden i åren 1970–2004, index 1990=100

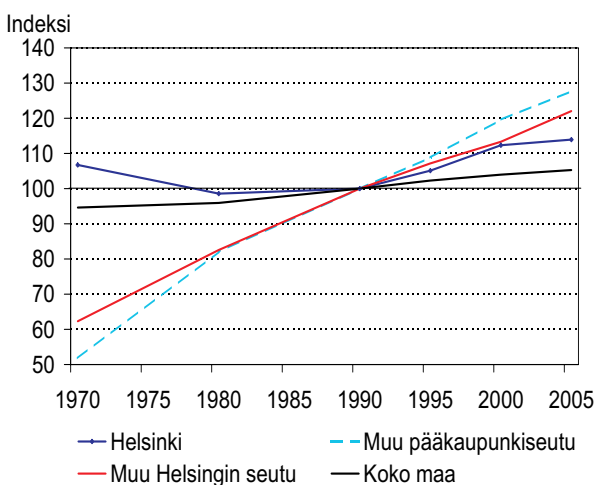

Helsingkiläisten siviilisäätyrakenne poikkeaa sekä lähikuntien että myös koko maan rakenteesta. Naimisissa olevien osuus on selvästi pienempi ja sekä naimattomien että eronneiden osuudet suurempia kuin vertailualueilla. Vuodesta 2002 lähtien siviilisäätietoihin on lisätty rekisteröidyt parisuhteet. Helsingkiläisistä 52,9 prosenttia on naimattomia ja naimisissa on puolestaan 30,7 prosenttia. Vertailualueita korkeampi leskien osuus johtuu Helsingin naapurikuntia vanhemmasta ikärakenteesta.

1.2 Ikääntyvä Helsinki

Ikärakenteeltaan Helsingin väestö on vanhemmaa kuin muualla pääkaupunkiseudulla ja muualla Helsingin seudulla mutta koko maata nuorempaa. 65 vuotta täyttäneiden osuus on suurempi ja lasten sekä koululaisten osuudet on selvästi pienempiä kuin naapurikunnissa ja muissa seudun kunnissa. Helsingkiläisten "iäkkyys" naapureihin verrattuna näkyy myös suhteutuksessa koko maan väestöön. Kun kaikkien helsinkiläisten osuus koko maan väestöstä on 10,7 prosenttia, on yli 75-vuotiaiden helsinkiläisten osuus 9,6 prosenttia. Lasten ja nuorten osuus koko maan väestöstä on koko 2000-luvun ajan laskenut Helsingissä, kun taas naapurikunnissa ja muualla Helsingin seudulla osuus on kasvanut. Lähes joka kymmenes Suomessa asuva lapsi asuu muualla pääkaupunkiseudulla. Työikäisten osuus on puolestaan pysynyt lähes samana Helsingissä, kun muilla lähiseuduilla 16-64-vuotiaiden osuus on hieman kasvanut.

Vuodenvaihteessa 2004/05 helsinkiläisten mediaani-ikä oli 38 vuotta, mikä on kaksi vuotta korkeampi kuin naapurikunnissa, sama kuin muualla Helsingin seudulla asuvien ja kaksi vuotta alhaisempi kuin kaikkien suomalaisten. Vuonna 2004 helsinkiläisten mediaani-ikä nousi vuodelle. Myös lähikunnissa ja muualla Helsingin seudulla samoin kuin koko maassakin mediaani-ikä on noussut kahden viimeisen kuluneen vuoden aikana.

Taulukko 4. Naisia 1 000 miestä kohti Helsingissä ja vertailualueilla 1.1.1970–90 sekä vuodenvaihteissa 1994/95–2004/05

Tabell 4. Kvinnor per 1 000 män i Helsingfors och jämförda områden 1.1.1970–90 samt vid årsskiften 1994/95–2004/05

	Vuosi (1.1.) 1970	1975	1980	1985	1990	1995	2000	2005
Helsinki	1 244	1 253	1 249	1 237	1 220	1 187	1 162	1145
Muu pääkaupunkiseutu	1 050	1 059	1 059	1 054	1 055	1 052	1 050	1047
Muu Helsingin seutu	1 053	1 034	1 034	1 026	1 023	1 026	1 025	1028
Koko maa	1 065	1 067	1 068	1 066	1 062	1 055	1 050	1044

**Taulukko 5. Väestön siviilisäätärakenne Helsingissä ja vertailualueilla 1.1.1970–90 sekä vuoden-
vaihteissa 1994/95–2004/05**

Tabell 5. Befolkningens civilståndsfördelning i Helsingfors och jämförda områden 1.1.1970–90 samt vid årsskiften 1994/95–2004/05

	Vuosi (1.1.)	Yhteensä	Naimaton	Naimisissa	Leski	Eronnut
Helsinki	1970	100	46,0	43,7	6,1	4,2
	1975	100	49,5	33,9	6,1	10,5
	1980	100	44,6	40,2	7,4	7,8
	1985	100	45,5	38,5	7,3	8,6
	1990	100	47,5	35,9	6,9	9,7
	1995	100	49,5	33,9	6,1	10,5
	2000	100	52,0	31,5	5,3	11,2
	2005	100	52,9	30,7	4,8	11,5
Muu pääkaupunkiseutu	1976	100	45,5	47,5	3,3	3,6
	1980	100	45,3	46,5	3,5	4,7
	1985	100	45,9	45,0	3,5	5,6
	1990	100	47,1	42,6	3,5	6,7
	1995	100	47,7	40,8	3,5	8,0
	2000	100	49,1	38,7	3,4	8,8
	2005	100	49,5	37,8	3,3	9,4
Muu Helsingin seutu	1976	100	45,7	46,3	4,8	3,3
	1980	100	45,2	45,6	4,8	4,3
	1985	100	45,3	44,9	4,8	5,0
	1990	100	46,0	43,1	4,6	6,3
	1995	100	46,5	41,7	4,4	7,6
	2000	100	46,8	40,2	4,2	8,8
	2005	100	46,9	39,7	4,0	9,5
Koko maa	1976	100	46,0	44,6	6,4	3,0
	1980	100	45,2	44,1	6,7	3,9
	1985	100	45,0	43,5	6,8	4,8
	1990	100	45,4	42,0	6,7	5,9
	1995	100	46,2	40,1	6,5	7,2
	2000	100	47,0	38,5	6,2	8,3
	2005	100	47,2	37,8	5,8	9,1

Taulukko 6. Helsingin ja vertailualueiden osuus koko maan väestöstä ikäryhmittäin 1.1.1970–90 sekä vuodenvaihteissa 1994/95–2004/05

Tabell 6. Helsingfors och jämförda områdens andel av hela landets befolkning åldergruppsvis 1.1.1970–90 samt vid årsskiftet 1994/95–2004/05

	Yht. Totalt	Ikä, vuotta 0-6	7-15	16-64	65-74	75+
Helsinki						
1970	11,1	9,9	8,0	11,9	12,0	13,3
1980	10,1	8,2	7,8	10,5	11,6	12,6
1990	9,9	8,3	7,1	10,4	9,9	11,6
1995	10,1	9,2	7,4	10,7	9,2	11,3
2000	10,7	9,6	8,2	11,4	9,0	10,5
2005	10,7	9,3	8,5	11,5	9,0	9,6
Muu pääkaupunkiseutu						
1970	3,6	4,4	3,7	4,1	1,0	1,6
1980	5,7	7,2	6,2	5,9	2,9	2,3
1990	6,6	7,6	7,1	7,1	3,6	3,0
1995	7,0	8,5	7,3	7,5	4,0	3,3
2000	7,6	9,4	8,1	8,1	4,8	3,6
2005	8,0	9,9	8,8	8,5	5,5	4,0
Muu Helsingin seutu						
1970	2,9	3,1	3,0	2,9	2,3	2,4
1980	3,7	4,4	4,1	3,7	2,7	2,5
1990	4,3	4,9	4,9	4,4	2,8	2,7
1995	4,5	5,4	5,0	4,6	3,0	2,8
2000	4,7	5,8	5,4	4,8	3,3	2,8
2005	5,0	6,2	6,0	5,0	3,7	3,0

Kuvio 2. Helsingin ja vertailualueiden ikärakenne 1.1.1970–90 sekä vuodenvaihteissa 1999/2000 ja 2004/05

Figur 2. Åldersstrukturen i Helsingfors och jämförda områden 1.1.1970–90 samt vid årsskiftet 1999/2000 och 2004/05

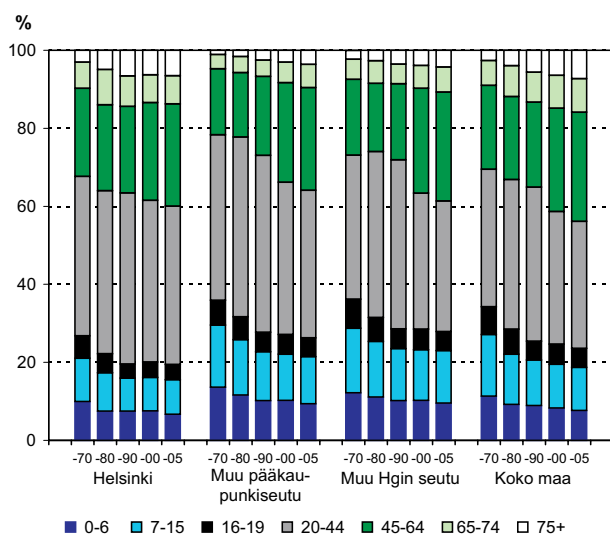

Kuvio 3. Helsingin ja vertailualueiden väestön mediaani-ikä 1.1.1970–93 ja vuodenvaihteissa 1993/94–2004/05

Figur 3. Befolkningens medianålder i Helsingfors och jämförda områden 1.1.1970–93 och vid årsskiftet 1993/94–2004/05

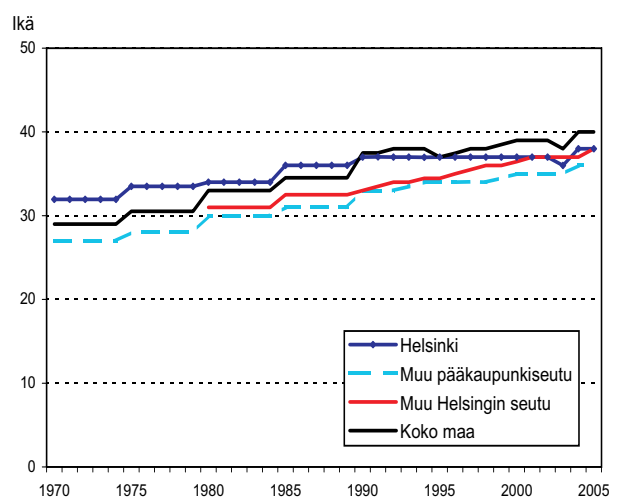

1.3 Vieraskielisten määrä lisääntynyt

Ruotsia äidinkielenään puhuvien määrä samoin kuin myös osuus koko väestöstä on laskenut vuosi vuodelta lukuun ottamatta vuosia 1996-98, jolloin ruotsinkielisten määrä hieman kasvoi ensimmäisen kerran lähes viiteenkymmeneen vuoteen. Vuodenvaihteessa 2004/05 ruotsinkielisiä asui pääkaupungissa vakituisesti 34 871, ja heidän osuutensa oli 6,2 prosenttia. Pääkaupunkiseudun kunnista erityisesti Kauniainen ja Espoo ovat ruotsinkielisempiä kuin Helsinki. Helsingin seudun muissa kunnissa, paitsi Sipoossa ja Kirkkonummella, samoin kuin koko maassa ruotsinkielisten osuus on pienempi kuin Helsingissä.

1990-luvulla selkeä muutos väestön kielijakaumassa oli vieraskielisten eli muun kuin suomen- tai ruotsinkielisten määrän lisääntyminen varsinkin Helsingissä mutta myös muualla. Vuonna 2003 vieraskielisten osuus Helsingin väestöstä saavutti ruotsinkielisten osuuden ja siitä lähtien vieraskielisten osuus on ylittänyt ruotsinkielisten osuuden. Vuodenvaihteessa 2004/05 vieraskielisiä oli 39 450, mikä on 7,1 prosenttia helsinkiläisistä.

Vieraskielisten määrän lisääntymiseen liittyy suoraan ulkomaan kansalaisten määrän kasvu. Helsingissä ulkomaalaisten määrä viisinkertaisui 1990-luvun aikana. Suurin kasvu ajoittui 1990-luvun alkupuolelle. Vuosikymmenen alkupuolella Suomeen muuttaneet alkoivat saada Suomen kansalaisuuksia ja se vaikutti osittain siihen, että 1990-luvun loppupuolella kasvu oli hitaampaa. Vuodenvaihteessa 2004/05 Helsingin väestöstä ulkomaan kansalaisten osuus oli 5,2 prosenttia. Vuosina 2000-2004 ulkomaan kansalaisten määrä on kasvanut 3 300 hengellä ja Suomen kansalaisuuden on saanut 5 960 henkeä. Kansalaisuutensa muuttaneista suurimmat kansalaisuusryhmät ovat olleet venäläiset, virolaiset ja somalialaiset, joiden osuus kaikista kansalaisuuden muuttaneista oli 47 prosenttia.

Helsingin osuus Suomen ulkomaalaisista oli huipussaan 1990-luvun lopussa, minkä jälkeen se on jonkin verran laskenut. Sen sijaan osuus on noussut naapurikunnissa. Koko maan ulkomaalaisista Helsingissä asuu 26,9 prosenttia, muualla pääkaupunkiseudulla 16,3 prosenttia ja muualla Helsingin seudulla 3,6 prosenttia. Helsingin seudun yhteinen osuus on siten 46,8 prosenttia, eli lähes joka toinen Suomessa vakituisesti asuva ulkomaalainen asuu tällä seudulla.

Taulukko 7. Helsingin ruotsinkielisen väestön määrä ja osuus koko väestöstä 1.1.1975–93 vuodenvaihteissa 1993/94–2004/05

Tabell 7. De svenskspråkiga befolknings antal och befolkningsandel i Helsingfors 1.1.1975–93 och vid årsskiften 1993/94–2004/05

Vuosi (1.1.)	Määrä	%	Vuosi (1.1.)	Määrä	%
1975	52 610	10,5	1991	37 792	7,7
1976	50 874	10,2	1992	37 367	7,5
1977	49 440	10,0	1993	36 944	7,4
1978	48 040	9,8	1994	36 610	7,2
1979	46 914	9,7	1995	36 517	7,1
1980	46 018	9,5			
			1996	36 515	7,0
1981	45 054	9,3	1997	36 596	6,9
1982	44 178	9,1	1998	36 600	6,8
1983	43 442	9,0	1999	36 611	6,7
1984	42 731	8,8	2000	36 362	6,6
1985	41 864	8,7			
			2001	36 128	6,5
1986	41 298	8,5	2002	35 874	6,4
1987	40 621	8,3	2003	35 451	6,3
1988	40 046	8,2	2004	35 116	6,3
1989	39 336	8,0	2005	34 871	6,2
1990	38 546	7,9			

Taulukko 8. Helsingin ja vertailualueiden väestön kielijakauma 1.1.1976–1990 ja vuodenvaihteissa 1994/95–2004/05

Tabell 8. Språkfördelningen i Helsingfors och jämförda områden 1.1.1976–1990 och vid årsskiften 1994/95–2004/05

	Yht.	Suomi	Ruotsi	Muu
Helsinki				
1976	100	89,5	9,7	0,8
1980	100	89,8	9,5	0,6
1985	100	90,4	8,6	0,9
1990	100	90,8	7,9	1,3
1995	100	89,2	7,1	3,7
2000	100	88,0	6,6	5,4
2005	100	86,7	6,2	7,1
Muu pääkaupunkiseutu				
1976	100	89,0	10,4	0,6
1980	100	90,0	10,0	0,3
1985	100	90,1	9,2	0,7
1990	100	90,4	8,6	1,0
1995	100	89,6	8,0	2,3
2000	100	88,8	7,4	3,8
2005	100	87,4	6,9	5,7
Muu Helsingin seutu				
1976	100	91,2	8,5	0,3
1980	100	91,8	8,2	0,2
1985	100	91,9	7,7	0,3
1990	100	92,2	7,1	0,6
1995	100	91,9	6,9	1,3
2000	100	91,7	6,6	1,7
2005	100	91,8	6,3	1,9
Koko maa				
1976	100	93,3	6,4	0,3
1980	100	93,5	6,3	0,1
1985	100	93,6	6,1	0,3
1990	100	93,6	6,0	0,4
1995	100	93,0	5,8	1,2
2000	100	92,5	5,7	1,8
2005	100	91,9	5,5	2,6

Kuvio 4. Ulkomaan kansalaiset Helsingissä ja vertailualueilla 1.1.1980–93 ja vuodenvaihteissa 1993/94–2004/05

Figur 4. Utländska medborgare i Helsingfors och jämförda områden 1.1.1980–93 och vid årsskiften 1993/94–2004/05

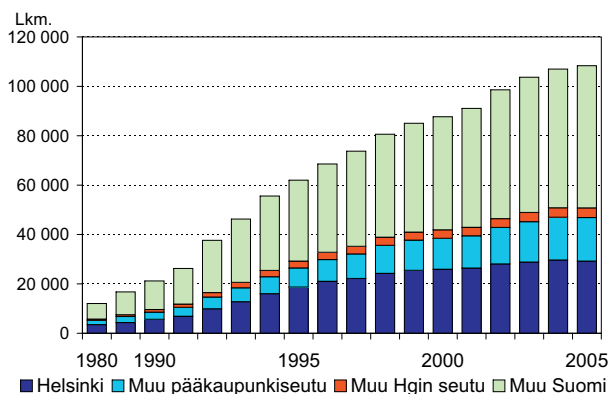

Kuvio 5. Ulkomaan kansalaisten osuus koko maasta Helsingissä ja vertailualueilla 1.1.1980–93 ja vuodenvaihteissa 1993/94–2004/05

Figur 5. Andel utländska medborgare i Helsingfors och jämförda områden av alla utländska medborgare i Finland 1.1.1980–93 och vid årsskiften 1993/94–2004/05

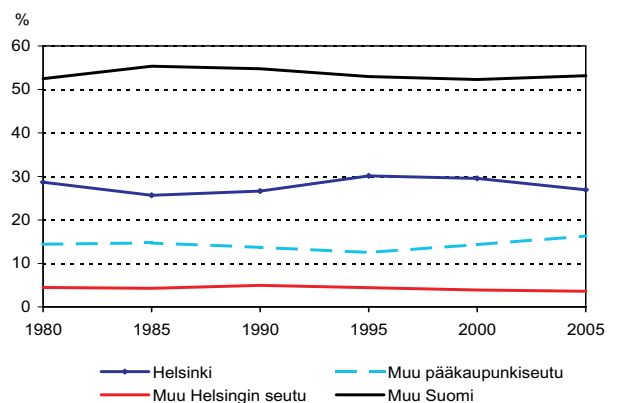

Taulukko 9A. Ulkomaan kansalaiset Helsingissä ja vertailualueilla 1.1.1980–90 ja vuodenvaihteissa 1994/95–2004/05

Tabell 9A. Utländska medborgare i Helsingfors och jämförda områden 1.1.1980–90 och vid årsskiften 1994/95–2004/05

	Helsinki	Muu pääkaupunkiseutu	Muu Helsingin seutu	Helsingin seutu yht.	Muu Suomi	Koko maa
1980	3 459	1 739	536	5 734	6 329	12 063
1985	4 301	2 464	715	7 480	9 273	16 753
1990	5 642	2 893	1 044	9 579	11 595	21 174
1995	18 669	7 775	2 737	29 181	32 831	62 012
2000	25 884	12 545	3 414	41 843	45 837	87 680
2005	29 186	17 641	3 898	50 725	57 621	108 346
Osuus alueen koko väestöstä, %						
1980	0,7	0,6	0,3	0,6	0,2	0,3
1985	0,9	0,8	0,4	0,8	0,2	0,3
1990	1,2	0,9	0,5	0,9	0,3	0,4
1995	3,6	2,2	1,2	2,6	0,9	1,2
2000	4,7	3,2	1,4	3,5	1,1	1,7
2005	5,2	4,2	1,5	4,1	1,4	2,1
Osuus koko maasta, %						
1980	28,7	14,4	4,4	47,5	52,5	100
1985	25,7	14,7	4,3	44,6	55,4	100
1990	26,6	13,7	4,9	45,2	54,8	100
1995	30,1	12,5	4,4	47,1	52,9	100
2000	29,5	14,3	3,9	47,7	52,3	100
2005	26,9	16,3	3,6	46,8	53,2	100

Taulukko 9B. Suomen kansalaisuuden saaneet äidinkielen mukaan Helsingissä 1991–2004

Tabell 9B. Personer som fått finländsk medborgarskap enligt modersmål i Helsingfors 1991–2004

	Yhteensä	Äidinkieli									
		Suomi	Ruotsi	Venäjä	Englanti	Muu	josta Arabia	Kiina	Kurdi	Somali	Viro
1991	271	53	6	31	15	166
1992	194	33	4	39	5	113
1993	199	38	9	45	7	100
1994	162	38	4	33	7	80
1995	168	49	5	22	2	90
1996	259	48	3	54	8	146
1997	352	40	9	55	9	239
1998	1 105	103	14	156	26	806
1999	1 561	134	8	251	21	1 147	12	15	10	114	47
2000	839	118	7	178	16	520	38	30	36	173	63
2001	884	119	6	235	9	515	51	32	50	114	64
2002	896	103	6	210	15	562	60	24	36	106	86
2003	1 358	162	13	575	29	579	59	22	39	131	96
2004	1 983	188	9	820	38	928	76	35	70	74	152

Taulukko 9C. Suomen kansalaisuuden saaneet aikaisemman kansalaisuuden mukaan 1998–2004

Tabell 9C. Personer som fått finländskt medborgarskap enligt tidigare medborgarskap 1998–2004

Aikaisempi kansalaisuus	1998	1999	2000	2001	2002	2003	2004	2000–2004 yhteensä
Yhteensä	1 105	1 561	839	884	896	1 358	1 983	5 960
Eurooppa	226	389	274	323	323	816	1 184	2 920
EU-maat	62	134	119	129	148	217	317	930
Viro	35	109	100	106	128	173	267	774
Ruotsi	8	5	8	4	4	5	7	28
Muu Pohj.- ja Länsi-Eurooppa	3	-	1	1	-	3	12	17
Muu Eurooppa	161	255	154	193	175	596	855	1 973
Ent. Neuvostoliitto	21	43	8	14	23	51	31	127
Venäjä	122	168	119	136	100	463	617	1 435
Ukraina	2	7	12	4	14	33	53	116
Afrikka	398	656	249	186	199	205	190	1 029
Somalia	224	594	172	116	105	131	71	595
Pohjois-Amerikka	2	-	4	6	2	18	34	64
Latinalainen Amerikka ja Karibia	23	10	23	24	36	21	38	142
Kaakkois- ja Itä-Aasia	79	78	69	86	82	84	121	442
Keski- ja Länsi-Aasia	208	150	126	141	167	169	317	920
Australia ja Oseania	-	-	-	-	1	5	10	16
Valtioton ja tuntematon	167	278	94	118	86	40	89	427
Ilman kansalaisuutta	82	94	76	109	83	31	69	368
Tuntematon	85	184	18	9	3	9	20	59

2. Solmitut avioliitot ja avioerot

2.1 Solmittujen avioliittojen määrä nousi selvästi

Vuoden 2004 aikana Helsingissä solmittiin 4 167 avioliittoa. Helsingiläisten avioituneisuus on ollut tasaista viime vuosina. Vuonna 2004 avioituneisuus nousi kaikilla vertailualueilla. Alueiden väliset avioituneisuuserot ovat tasoittuneet viime vuosina ja naapurikunnissa avioituneisuus on

yhtä yleistä kuin Helsingissä, mutta muualla seudulla avioituneisuus on matalampi. Suhteellisesti miehet avioituvat eniten 30-34 -vuotiaina ja naiset puolestaan nuorempina 25-29-vuotiaina. Tosin 2000-luvulla myös naisten joukossa on yleistynyt avioituminen ikäryhmissä 30-34- ja 35-39 -vuotta ja nuorempien ikäryhmien suhteellinen osuus on laskenut.

Taulukko 10. Solmitut avioliitot Helsingissä 1975–2004

Tabell 10. Ingångna äktenskap i Helsingfors 1975–2004

Vuosi	Määrä	% ¹	Vuosi	Määrä	% ¹
1975	4 037	12,6	1990	3 483	10,7
1976	4 395	13,9	1991	3 593	11,0
1977	4 135	13,2	1992	3 263	9,9
1978	3 882	12,5	1993	3 485	10,5
1979	3 907	12,6	1994	3 456	10,3
1980	3 758	12,2	1995	3 396	9,9
1981	3 849	12,4	1996	3 528	10,1
1982	3 965	12,8	1997	3 497	9,9
1983	3 665	11,7	1998	3 623	10,1
1984	3 675	11,8	1999	3 705	10,2
1985	3 284	10,5	2000	3 894	10,6
1986	3 481	11,0	2001	3 685	9,9
1987	3 526	11,0	2002	3 945	10,5
1988	3 516	10,9	2003	3 658	9,8
1989	3 173	9,8	2004	4 167	11,2

¹Tuhatta 20-64-vuotiasta kohti.

Taulukko 11. Avioituneisuus Helsingissä ja vertailualueilla 1970–2004

Tabell 11. Giftermålstal i Helsingfors och jämförda områden 1970–2004

Vuosi	Helsinki		Muu pääkau- punkiseutu ‰ ¹	Muu Helsin- gin seutu ‰ ¹	Koko maa ‰ ¹
	Lkm.	‰ ¹			
1970	6 277	18,9	11,0	..	15,5
1975	4 037	12,6	10,5	12,7	11,4
1980	3 758	12,2	11,4	11,4	10,3
1985	3 284	10,5	9,5	11,0	8,6
1990	3 483	10,7	10,5	10,9	8,2
1991	3 593	11,0	10,3	8,9	8,1
1992	3 263	9,9	9,8	8,1	7,7
1993	3 485	10,5	9,9	8,6	8,0
1994	3 456	10,3	9,8	8,3	8,1
1995	3 396	9,9	9,4	7,8	7,7
1996	3 528	10,1	9,6	8,0	7,9
1997	3 497	9,9	9,6	7,5	7,6
1998	3 623	10,1	9,8	7,5	7,7
1999	3 705	10,2	10,1	8,0	7,8
2000	3 894	10,6	10,3	8,7	8,3
2001	3 685	9,9	10,0	8,8	7,9
2002	3 945	10,5	10,9	9,3	8,6
2003	3 658	9,8	9,8	8,9	8,2
2004	4 167	11,2	11,1	10,1	9,3

¹Tuhatta 20-64-vuotiasta kohti.

Helsingkiläiset solmivat ensimmäisen avioliittonsa vuoden vanhempina kuin koko maassa. Miehillä ja naisilla mediaani-ikä ensimmäistä kertaa vihille mennessä on noussut vuosikymmenestä toiseen. Vuonna 2004 miesten ensimmäisen avioliittonsa solmineiden mediaani-ikä oli 30 vuotta ja naisilla vastaava ikä oli 28 vuotta. Solmituista avioliitoista 58,9 prosenttia on sellaisia, joissa avioliitto on molemmille ensimmäinen.

Suurin osa avioliiton solmineista naisista samoin kuin miehistä on 25-29-vuotiaita, miehistä 27,2 prosenttia ja naisista 33,0 prosenttia. 1970-luvun alussa naisista yli puolet ja miehistä lähes puolet oli 20-24-vuotiaita. Nykyään tämän ikäiset morsiusparit ovat melko harvinaisia. Yli 30 vuotta täyttäneiden osuus avioliiton solmineista on kasvanut, nykyisin reilusti yli puolet avioliitoista solmitaan yli 30-vuotiaina. Tähän on vaikuttanut avioliittojen yleistymisen lisäksi toisten ja kolmansien avioliittojen lisääntyminen. Naapurikunnissa avioidutaan jonkin verran nuorempina kuin Helsingissä, mutta muualla Helsingin seudulla avioidutaan hieman vanhempina kuin Helsingissä. Naisilla ensimmäisen avioliiton osuus kaikista solmituista liitoista on 80,1 prosenttia, kun miehillä se on hieman alhaisempi eli 77,1 prosenttia. Vastaavasti miehet menevät naisia useammin toisen ja useammankin kerran avioon.

Kuvio 6. Avioituneisuus iän ja sukupuolen mukaan Helsingissä 1970–2004

Figur 6. Giftermålstalet enligt ålder och kön i Helsingfors 1970–2004

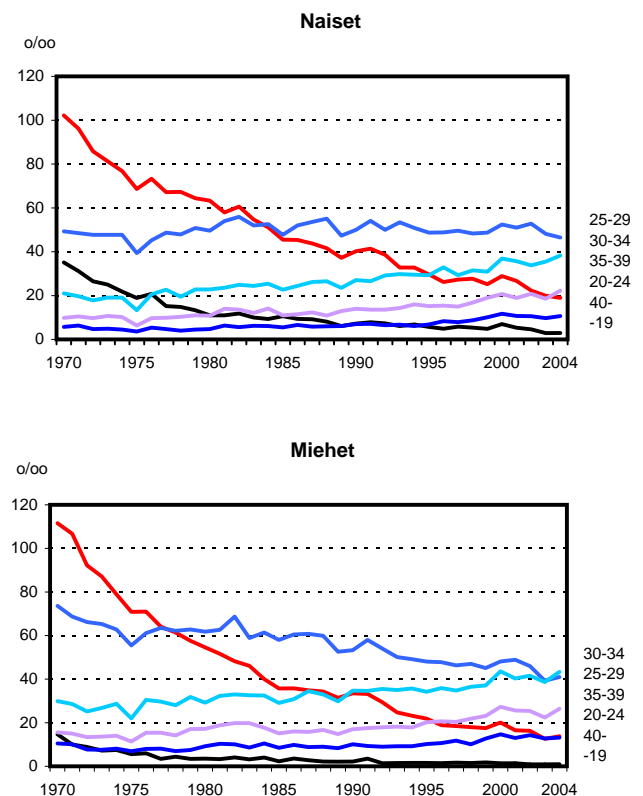

Taulukko 12. Ensimmäisen avioliittonsa solmineiden mediaani-ikä Helsingissä ja koko maassa 1971–2004

Tabell 12. Medianålder för ingående av första äktenskap i Helsingfors och hela landet 1971–2004

Vuosi	Helsinki Miehet	Naiset	Ikäero	Koko maa Miehet	Naiset	Ikäero
1971-75 ¹	25,0	24,0	1,0	24,0	23,0	1,0
1976-80 ¹	26,0	25,0	1,0	25,0	23,0	2,0
1981-85 ¹	27,0	26,0	1,0	26,0	23,0	3,0
1986-90 ¹	27,5	26,5	1,0	27,0	25,0	2,0
1991-95 ¹	28,0	27,5	1,0	28,0	26,0	2,0
1996-00 ¹	29,0	28,0	1,0	29,0	27,0	2,0
2001	29,0	28,0	1,0	29,0	27,0	2,0
2002	30,0	28,0	2,0	29,0	27,0	2,0
2003	30,0	28,0	2,0	29,0	27,0	2,0
2004	30,0	28,0	2,0	29,0	27,0	2,0

¹Vuosikeskiarvo

Kuvio 7. Solmitut avioliitot aviopuolisoiden iän mukaan Helsingissä 1970–2004 ja vertailualueilla 2004

Figur 7. Ingångna äktenskap enligt makarnas ålder i Helsingfors 1970–2004 och jämförda områden 2004

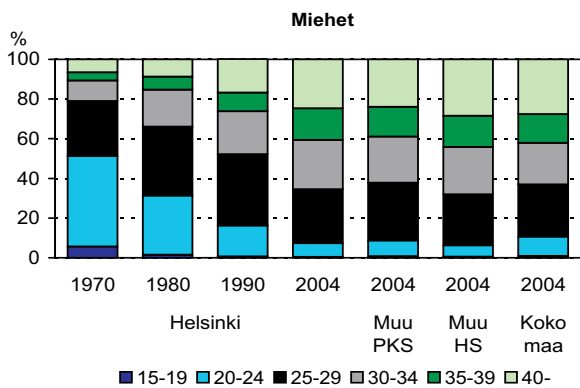

Kuvio 8. Solmitut avioliitot sukupuolen ja avioliiton järjestysluvun mukaan Helsingissä 1971–2004 ja koko maassa 2004

Figur 8. Ingångna äktenskap enligt kön och äktenskapets ordningsföljd i Helsingfors 1971–2004 och hela landet 2004

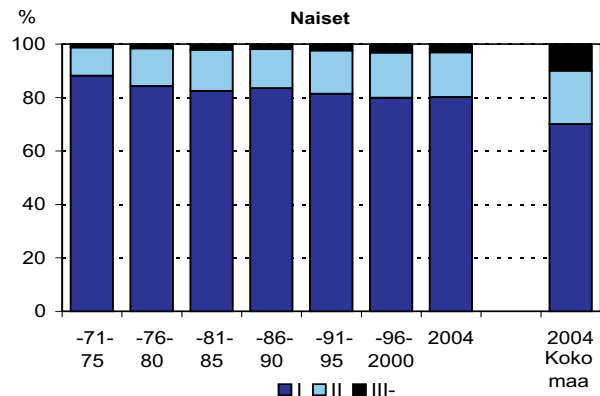
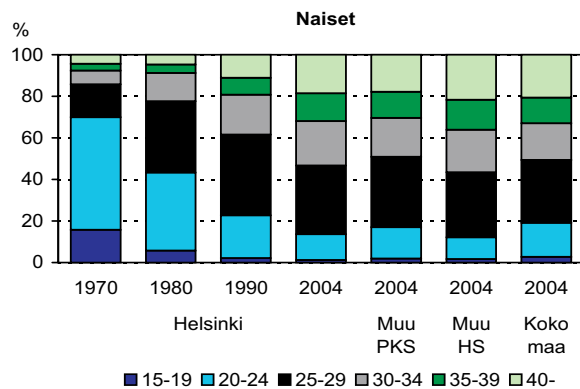
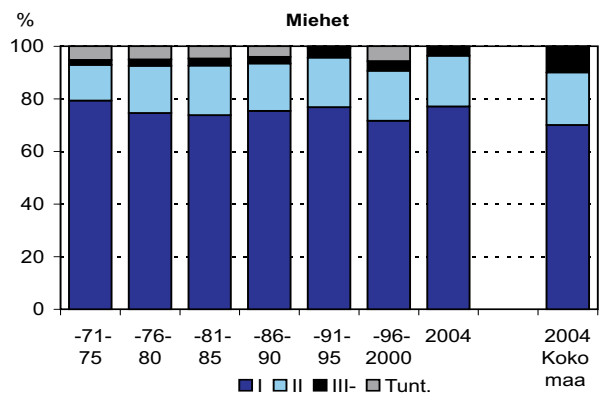

Kuvio 9. Solmitut avioliitot aviopuolisoiden äidinkielen mukaan Helsingissä 1970–2004

Figur 9. Ingångna äktenskap enligt makarnas modersmål i Helsingfors 1970–2004

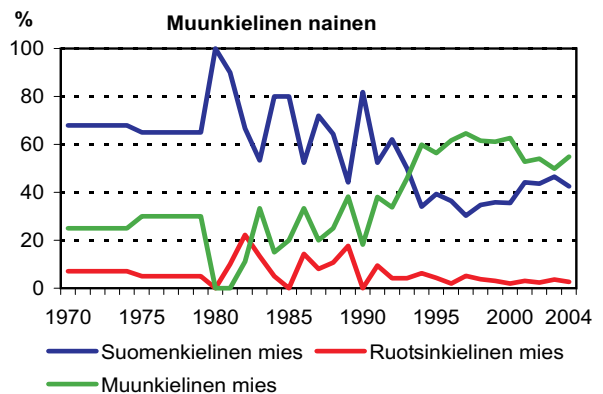
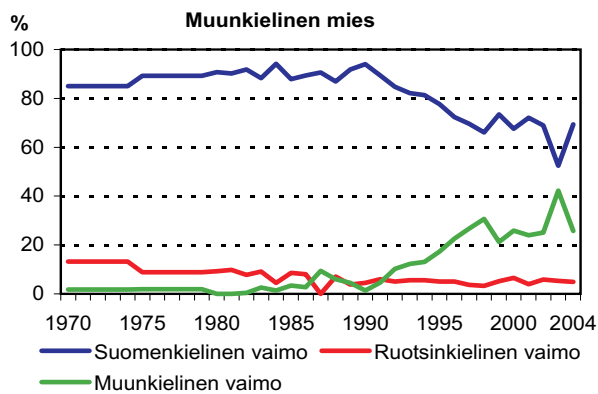
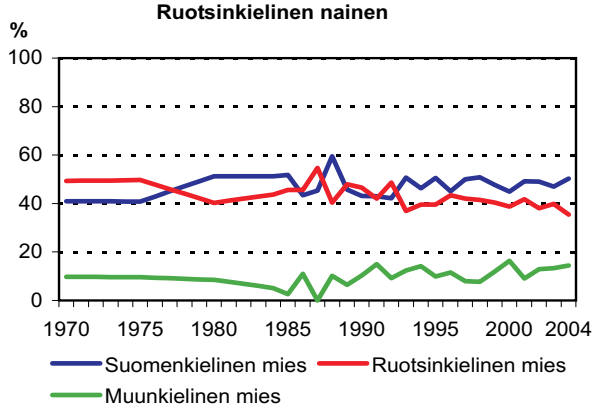
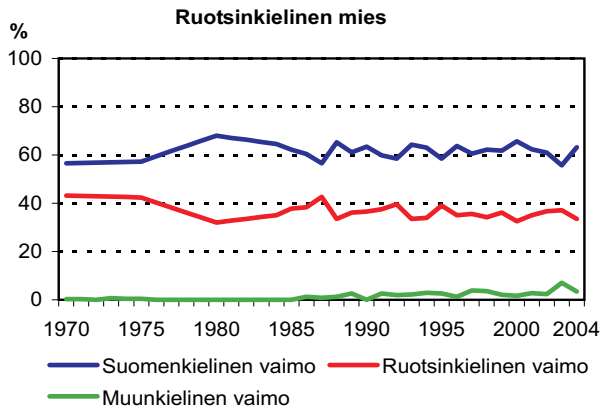
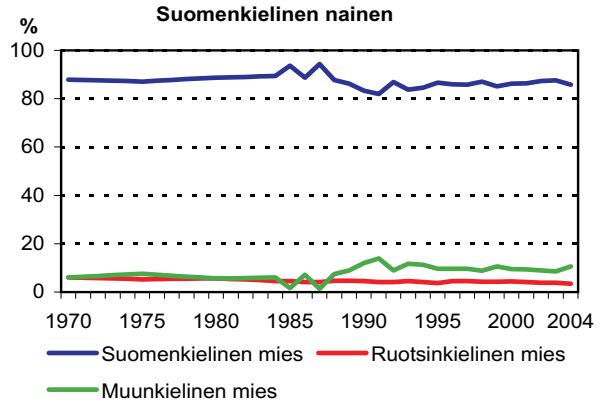
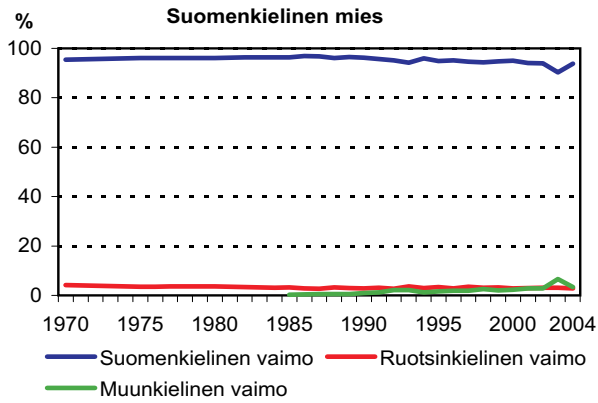

Suomenkieliset solmivat avioliittonsa useimmiten toisen suomenkielisen kanssa, naisista noin 86 prosenttia ja miehistä peräti 94 prosenttia. Tämä kieliuskollisuus on säilynyt koko tarkastelujakson, vaikka 1980-luvun loppupuolesta lähtien muun kuin suomen- tai ruotsinkieliset puoliset ovat yleistyneet jonkin verran, naisilla enemmän kuin miehillä. Sitä vastoin kieliuskollisuus on huomattavasti vähäisempää ruotsin- ja vieraskielisillä. Heistä useampi menee naimisiin suomen- kuin omakielisensä kanssa. Tosin viime vuosina vieraskielisten väliset avioliitot ovat yleistyneet. Erityisesti naiset menevät vihille aikaisempaa enemmän vieraskielisen miehen kanssa.

2.2 Avioerojen määrä vähentynyt

Helsingissä oli yhteensä 1 699 avioeroa vuonna 2004. Avioerojen määrän ja eronneisuuden väheneminen edelliseen vuoteen verrattuna on jatkoa koko vuosituhatosen alun kehitykselle. Jos suhteutetaan erot riskijoukkoon eli voimassa oleviin avioliittoihin, Helsingissä eronneisuus on lähikuntia hieman yleisempää ja koko maata selvästi yleisempää.

Eronneet ovat vuosi vuodelta vanhempia, mikä on osaltaan seurausta siitä, että avioon mennään aikaisempaa myöhemmin. Eronneista miehistä vain vajaa 11 prosenttia ja naisista 16 prosenttia on alle 30-vuotiaita. Sitä vastoin 35 vuotta täyttäneiden osuus on kasvanut. Suurin

Kuvio 10. Avioerot aviopuolisoiden iän mukaan Helsingissä 1970–2004

Figur 10. Skilsmässor enligt makarnas ålder i Helsingfors 1970–2004

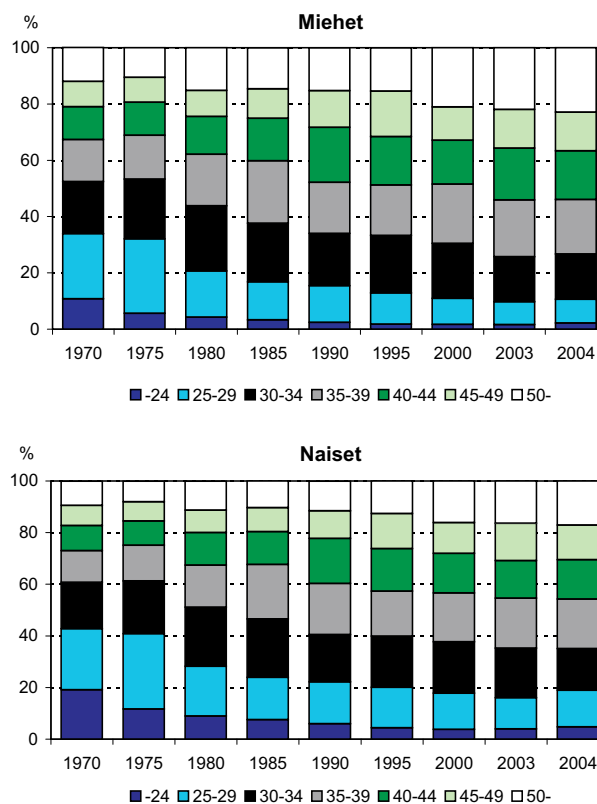

osa eronneista miehistä oli yli 50-vuotiaita ja naisista 35-39-vuotiaita. Miesten mediaani-ikä erotessa oli kolme vuotta naisia korkeampi ollen 41 vuotta.

Taulukko 13. Eronneisuus Helsingissä ja vertailualueilla 1971–2004

Tabell 13. Skilsmässofrekvenssen i Helsingfors och jämförda områden 1971–2004

	Helsinki Lkm.	% ¹	% ²	Muu pääkaupunkiseutu Lkm.	% ¹	% ²	Muu Helsingin seutu Lkm.	% ¹	% ²	Koko maa Lkm.	% ¹	% ²
1971-75 ³	1 641	15,0	5,0	827	8 727	8,4	3,2
1976-80 ³	1 703	17,0	5,5	858	13,9	5,3	448	11,4	4,4	10 051	9,5	3,6
1981-85 ³	1 441	15,2	4,6	851	12,8	4,6	442	10,4	3,9	9 538	9,0	3,3
1986-90 ³	1 605	17,9	5,0	1 036	14,6	4,9	590	12,9	4,6	11 898	11,3	3,9
1991-95 ³	1 804	20,6	5,4	1 183	16,3	5,2	699	14,9	5,0	13 260	12,9	4,3
1996-00 ³	1 896	21,7	5,3	1 338	17,7	5,4	771	16,0	5,3	13 819	13,7	4,4
2001	1 876	21,5	5,0	1 277	16,5	4,9	787	15,9	5,2	13 568	13,7	4,3
2002	1 735	20,0	4,6	1 195	15,3	4,5	757	15,1	4,9	13 360	13,5	4,2
2003	1 731	20,0	4,6	1 407	17,8	5,3	798	15,8	5,1	13 475	13,6	4,3
2004	1 699	19,7	4,5	1 259	15,8	4,7	790	15,4	5,0	13 234	13,4	4,2

¹Tuhatta voimassa olevaa avioliittoa kohti

²Tuhatta 20-64-vuotiasta kohti

³Vuosikeskiarvo

Huom! Vuodesta 2002 lähtien on siviilisäätytietoihin lisätty rekisteröidyt parisuhteet.

Kuvio 11. Avioerot avioliiton kestoajan mukaan Helsingissä 1970–2004

Figur 11. Skilsmässor enligt äktenskapets längd i Helsingfors 1970–2004

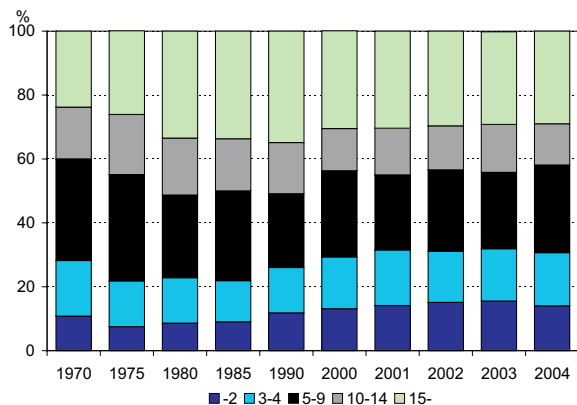

Vuoden 2004 aikana eronneista 30,7 prosenttia oli ollut naimisissa alle viisi vuotta, ja 14,0 prosenttia avioliitoista kesti korkeintaan kaksi vuotta. 29,0 prosenttia avioeroista tapahtui yli 15 vuotta kestäneen avioliiton jälkeen. 1980-luvulta lähtien vuosi vuodelta yhä suurempi osa eroaa lyhyemmän avioliiton jälkeen. 2000-luvulla keskimääräinen avioliiton kestoaika on ollut kahdeksan vuot-

Kuvio 12. Avioerot lasten määrän mukaan Helsingissä 1975–2004

Figur 12. Skilsmässor enligt antal barn i Helsingfors 1975–2004

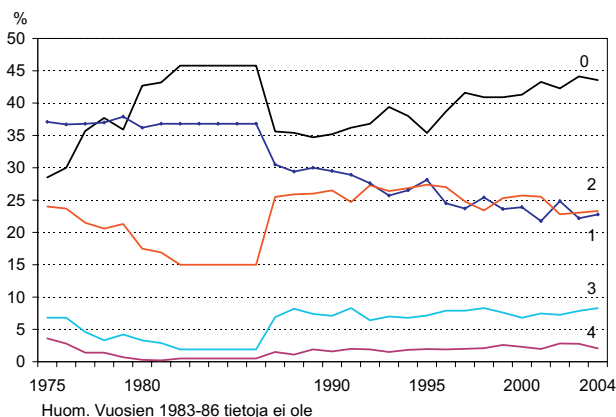

ta. Naisten eroista neljä viidestä oli ensimmäisen avioliiton hajoamisia. Miehet puolestaan eroavat naisia useammin toisesta liitosta.

Vuonna 2004 avioeroista oli lapsettomien parien eroja 43,6 prosenttia. Yksi lapsi on joka viidennellä eronneista pareista - osuus on ollut lasusuunnassa. Suhteellisesti yli kolmilapsisten parien erot ovat lievästi kasvaneet.

Taulukko 14. Avioerot avioliiton järjestysluvun mukaan Helsingissä 1971–2004

Tabell 14. Skilsmässor enligt äktenskapets längd i Helsingfors 1971–2004

Vuosi	Miehen avioliiton järjestysluku				Vaimon avioliiton järjestysluku			
	Yht. ¹	1	2	3 -	Yht. ¹	1	2	3 -
1971-75 ²	1 641	1 408	197	36	1 641	1 456	160	25
1976-80 ²	1 703	1 458	195	44	1 703	1 513	160	26
1981-85 ²	1 441	1 206	192	43	1 441	1 244	167	29
1986-90 ²	1 605	1 331	234	40	1 605	1 366	208	30
1991-95 ²	1 811	1 456	265	47	1 811	1 523	238	44
1996-00 ²	1 923	1 542	293	56	1 923	1 593	262	56
2001	1 947	1 524	344	79	1 947	1 594	299	54
2002	1 774	1 419	307	48	1 774	1 426	285	63
2003	1 795	1 469	258	68	1 795	1 463	271	61
2004	1 761	1 342	303	64	1 761	1 435	272	54
	%							
1971-75 ²	100	85,8	12,0	2,2	100	88,8	9,7	1,6
1976-80 ²	100	85,6	11,4	2,6	100	88,8	9,4	1,6
1981-85 ²	100	83,7	13,3	3,0	100	86,4	11,6	2,0
1986-90 ²	100	82,9	14,6	2,5	100	85,1	13,0	1,9
1991-95 ²	100	80,4	14,7	2,6	100	84,1	13,1	2,4
1996-00 ²	100	80,2	15,2	2,9	100	82,8	13,6	2,9
2001	100	78,3	17,7	4,1	100	81,9	15,4	2,8
2002	100	80,0	17,3	2,7	100	80,4	16,1	3,6
2003	100	81,8	14,4	3,8	100	81,5	15,1	3,4
2004	100	76,2	17,2	3,6	100	81,5	15,4	3,1

¹Ml. järjestysluku tuntematon

²Vuosikeskiarvo

3. Syntyneet

3.1 Yhä useampi syntyvä lapsi syntyy vieraskieliselle äidille

Vuoden 2004 aikana syntyi 6 180 uutta helsinkiläistä. Yleinen syntyvyysluku on viimeisen kolmen vuosikymmenen kuluessa laskenut ollen matalimmillaan 10,8 promillea vuonna 2002. Vuonna 2004 Helsingin yleinen syntyvyysluku nousi 11,1 promilleen. Naapurikuntien naiset synnyttävät useammin kuin helsinkiläiset. Myös muualla Helsingin seudulla naiset saavat helsinkiläisiä useammin lapsia. Helsingin ja koko maan syntyvyys on lähes samalla tasolla. Määrällisesti vertailualueilla elävänä syntyneiden määrät ovat kasvaneet koko 2000-luvun ajan muualla paitsi Helsingissä.

Synnyttäneistä äideistä 83,4 prosenttia on suomenkielisiä, vajaa viisi prosenttia ruotsinkielisiä ja lähes 12 prosenttia vieraskielisiä. Tuhatta 15-49-vuotiasta naista kohden vieraskielisille syntyy selvästi enemmän lapsia kuin suomen- tai ruotsinkielisille. Vuonna 2004 tuhatta 15-49-vuotiasta vieraskielistä naista kohden syntyi 61,1 lasta, kun samaan aikaan suomenkielisiä kohden syntyi 39,4 lasta. Lapsen äidinkieleksi ilmoitetaan suhteellisesti useammin suomen- tai muu kieli kuin ruotsinkieli. Vieraskielisten kokonaishedelmällisyys on laskenut 1990-loppupuolelta lähtien, mutta on vielä selvästi korkeampi kuin suomen- ja ruotsinkielisten. Samalla kun kokonaishedelmällisyys on laskenut, vieraskielisten äitien synnyttämien lasten määrä on tasaisesti kasvanut.

Kuvio 13. Yleinen syntyneisyysluku Helsingissä ja vertailualueilla 1975–2004

Figur 13. Allmänna födelsetalet i Helsingfors och jämförda områden 1975–2004

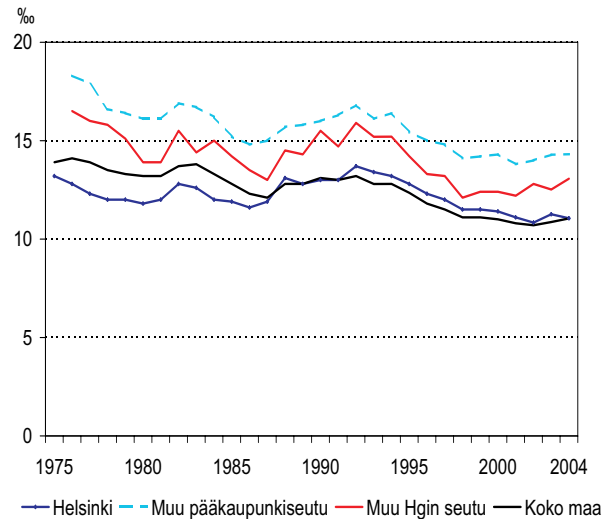

Aviottomana syntyneiden osuus on kasvanut avoliittojen yleistymisen myötä sekä Helsingissä että muualla. Vuonna 2004 helsinkiläisäideille elävänä syntyneistä 40,3 prosenttia oli aviottomien äitien lapsia. Sama suuntaus on ollut Helsingin lisäksi myös muualla Suomessa. Muualla pääkaupunkiseudulla aviottomana syntyneiden lasten osuus on kaikkein matalin vertailualueista. Helsingissä ja myös muualla maassa kuolleena syntyneiden osuus on alle puoli prosenttia kaikista syntyneistä.

Taulukko 15A. Elävänä syntyneet äidin iän ja äidin äidinkielen mukaan 1995–2004

Tabell 15A. Barn födda levande enligt moderns ålder och moderns modersmål 1995–2004

Vuosi	Syntyneiden lukumäärä				Syntyneitä/1000 15-49-v. naista			
	Yhteensä	Äidin äidinkieli			Yhteensä	Äidin äidinkieli		
		Suomi	Ruotsi	Muu		Suomi	Ruotsi	Muu
1995	6 659	5 864	318	477	45,0	43,8	41,1	76,7
1996	6 501	5 619	341	541	43,6	41,8	44,3	79,2
1997	6 405	5 528	319	558	42,8	41,0	41,7	74,8
1998	6 244	5 360	267	617	41,4	39,7	34,9	75,1
1999	6 316	5 373	325	618	41,7	39,8	42,4	69,9
2000	6 282	5 335	329	618	41,3	39,5	43,1	66,3
2001	6 167	5 226	296	645	40,4	38,7	38,9	65,0
2002	6 064	5 097	293	674	39,8	38,0	38,6	63,4
2003	6 297	5 259	308	730	41,6	39,7	40,8	64,3
2004	6 180	5 157	286	737	41,1	39,4	38,2	61,2

Taulukko 15B. Elävänä syntyneet äidin äidinkielen mukaan 1994–2004

Tabell 15B. Barn födda levande enligt moderns modersmål 1994–2004

	Yhteensä	Äidin äidinkieli		
		Suomi	Ruotsi	Muu
	%			
1994	100	88,6	5,1	6,3
1995	100	88,0	4,8	7,2
2000	100	84,9	5,2	9,9
2001	100	84,7	4,8	10,5
2002	100	84,0	4,8	11,1
2003	100	83,5	4,9	11,6
2004	100	83,4	4,6	11,9

Taulukko 15C. Elävänä syntyneet äidinkielen mukaan 1995–2004

Tabell 15C. Barn födda levande enligt modersmål 1995–2004

	Yhteensä	Lapsen äidinkieli		
		Suomi	Ruotsi	Muu
1995	6 660	5 915	422	323
2000	6 282	5 349	387	546
2001	6 169	5 236	372	561
2002	6 064	5 110	366	588
2003	6 299	5 346	429	524
2004	6 180	5 222	402	556
	%			
1995	100	88,8	6,3	4,8
2000	100	85,1	6,2	8,7
2001	100	84,9	6,0	9,1
2002	100	84,3	6,0	9,7
2003	100	84,9	6,8	8,3
2004	100	84,5	6,5	9,0

Taulukko 16. Syntyvyys Helsingissä ja vertailualueilla 1976–2004

Tabell 16. Nativiteten i Helsingfors och jämförda områden 1976–2004

Vuosi	Elävänä syntyneet	Yleinen synt.luku ‰	Nettouusi- tumisluku	Kuolleena syntyneet %	Aviottomana syntyneet %
Helsinki					
1976-80 ¹	5 994	12,3	0,604	0,4	13,8
1981-85 ¹	5 939	12,3	0,641	0,4	16,9
1986-90 ¹	6 059	12,5	0,660	0,4	25,3
1991-95 ¹	6 692	13,2	0,708	0,4	33,8
1996-00 ¹	6 351	11,7	0,654	0,3	38,6
2001	6 169	11,1	0,619	0,1	40,2
2002	6 064	10,8	0,605	0,2	39,2
2003	6 299	11,3	0,658	0,3	39,8
2004	6 180	11,1	0,651	0,3	40,3
Muu pääkaupunkiseutu					
1976-80 ¹	4 441	17,0	..	0,4	9,2
1981-85 ¹	4 745	17,9	..	0,3	12,6
1986-90 ¹	5 037	15,6	..	0,4	19,5
1991-95 ¹	5 670	16,2	..	0,4	27,3
1996-00 ¹	5 539	14,5	..	0,3	32,4
2001	5 557	13,8	..	0,4	32,3
2002	5 736	14,0	..	0,2	34,0
2003	5 920	14,3	..	0,3	33,8
2004	5 998	14,3	..	0,3	34,8
Muu Helsingin seutu					
1976-80 ¹	2 619	15,4	..	0,5	11,2
1981-85 ¹	2 810	15,0	..	0,4	14,1
1986-90 ¹	2 959	14,3	..	0,3	20,3
1991-95 ¹	3 372	15,0	..	0,4	29,1
1996-00 ¹	2 998	12,7	..	0,3	35,6
2001	3 021	12,2	..	0,3	37,6
2002	3 210	12,8	..	0,2	36,7
2003	3 183	12,5	..	0,3	35,9
2004	3 374	13,1	..	0,2	36,1
Koko maa					
1976-80 ¹	64 596	13,6	0,797	0,5	11,7
1981-85 ¹	64 868	13,4	0,815	0,4	14,5
1986-90 ¹	62 534	12,6	0,808	0,4	21,3
1991-95 ¹	65 050	12,8	0,882	0,4	30,2
1996-00 ¹	58 295	11,3	0,838	0,4	37,4
2001	56 189	10,8	0,837	0,3	39,4
2002	55 555	10,7	0,827	0,3	39,9
2003	56 630	10,9	0,856	0,3	40,0
2004	57 758	11,0	0,867	0,3	40,8

¹Vuosikeskiarvo

3.2 Ensisynnyttäjien keski-ikä nousee

Lapset hankitaan vuosi vuodelta vanhempina kuin aikaisemmin. Alle 25-vuotiaiden hedelmällisyyden suunta on varsin johdonmukaisesti alaspäin. Myös 25-29 -vuotiaiden hedelmällisyys läh-

ti laskuun 1990-luvun puolessa välissä ja on jatkanut laskuaan. Synnytyksiä on lykätty nuoremmassa ikäryhmissä, joten 30 vuotta täyttäneet synnyttävät entistä useammin. 30-34-vuotiaiden hedelmällisyyden kasvu on ollut vaihtelevaa, mutta 35-39-vuotiaiden hedelmällisyyden kasvu on ollut tasaista ja lähestyy 25-29-vuotiaiden hedelmällisyyttä.

Kuvio 14a. Ikäryhmittäiset hedelmällisyysluvut äidin iän ja äidin äidinkielen mukaan Helsingissä 2004

Figur 14a. Åldersdifferentierade fruktsamhetstal enligt moderns ålder och moderns modersmål i Helsingfors 2004

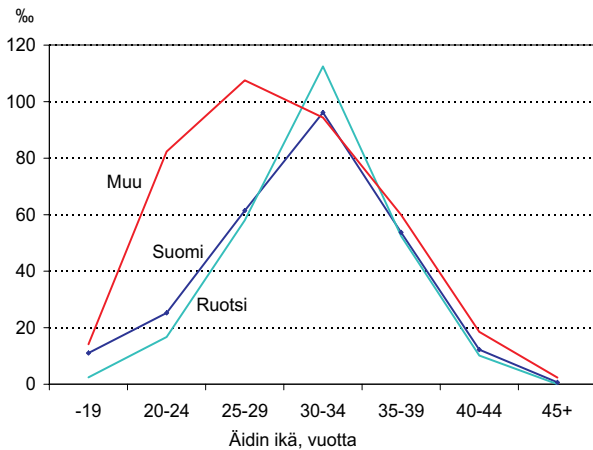

Kuvio 14b. Kokonaishedelmällisyysluku äidin äidinkielen mukaan Helsingissä 1995–2004

Figur 14b. Totalfruktsamhetstalet enligt moderns modersmål i Helsingfors 1995–2004

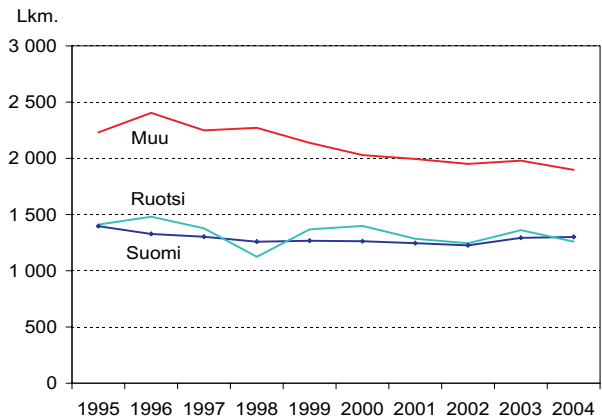

Synnytysten siirtäminen myöhäisemmälle iälle näkyy myös synnyttäjien mediaani-ikästä. Vuonna 2004 ensimmäisen lapsensa synnyttäneiden mediaani-ikä oli 29 vuotta, kun 1970-luvun puolessa välissä vastaava ikä oli 25 vuotta. Myös toisen ja kolmannen lapsen syntyminen on myöhentynyt, toinen lapsi synnytetään 31-vuotiaana ja kolmas 33-vuotiaana. Aviottomat äidit ovat edelleen keskimäärin nuorempia kuin avioliitossa olevat äidit, vaikka aviottomien synnyttäjien mediaani-ikä on noussut suhteellisesti enemmän kuin avioliitossa olevien.

Lapsen syntymäjärjestyksen mukainen kokonaishedelmällisyys on muuttunut viimeisen 30 vuoden aikana. Syntyvyyden vähentyessä ensimmäisen ja toisen lapsen synnyttäminen vähentyi. Sen sijaan kolmannen lapsen synnyttäminen yleistyi. 1980-luvun alkupuolella ja sitäkin voimakkaammin 1990-luvun alkupuolella varsinkin kolmannen mutta myös toisen lapsen synnyttäminen lisääntyi. 2000-luvulla syntyvyyden hieman noustessa ensimmäisen ja toisen lapsen synnyttäminen kääntyi hienoiseen kasvuun. Sitä vastoin kolmannen lapsen synnyttäminen jatkoi 1990-luvun loppupuolella alkanutta vaihtelevaa vähentymistään.

Elävänä syntyneistä hieman yli puolet on vanhempinsa ensimmäisiä. Toisena syntyneitä on

Kuvio 15. Ikäryhmittäiset hedelmällisyysluvut Helsingissä 1970–2004

Figur 15. Åldersdifferentierade fruktsamhetstal i Helsingfors 1970–2004

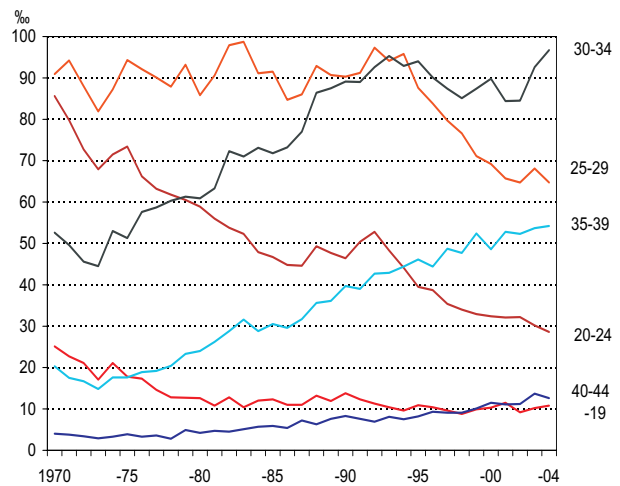

kolmannes. Ensimmäisen lapsensa synnyttäneistä 33,7 prosenttia on 25-29-vuotiaita. Osuus on pienentynyt 90-luvun puolesta välistä lähtien. 20-24-vuotiaiden osuus sen sijaan on pudonnut 14,5 prosenttiin. Ensisynnyttäjistä 30-34-vuotiaiden osuus on jatkanut tasaista kasvuun ja on

Kuvio 16. Elävänä syntyneet äidin mediaani-ään ja lapsen järjestyslusun sekä avioisuuden mukaan Helsingissä 1975–2004

Figur 16. Levande födda enligt moderns medianålder och barnets ordningsföljd samt barnets släktställning i Helsingfors 1975–2004

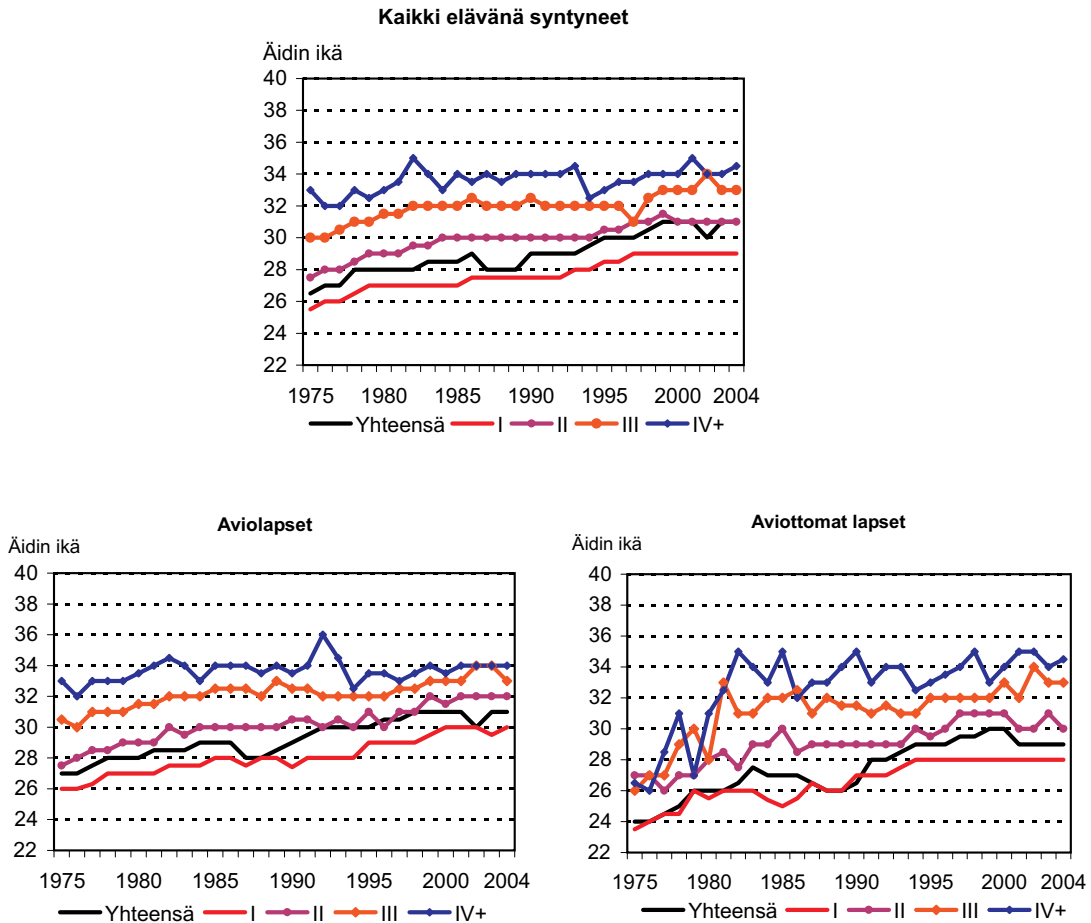

saavuttamassa edellisen ikäryhmän osuuden. Yli 35-vuotiaiden ensisynnyttäjien osuus on myös jatkanut kasvuaan ja on ylittänyt jo 20-24-vuotiaiden osuuden.

Vuonna 2004 toisen lapsensa synnyttäjistä 30-34-vuotiaiden osuus oli 38,2 prosenttia, mikä on reilusti korkeampi kuin 25-29-vuotiaiden osuus. Tilanne on lähes päin vastainen kuin 1970-luvun puolivälissä. Yli 35-vuotiaiden osuus on jatkanut kasvuaan ja 2000-luvulla se ylitti 25-29-vuotiaiden osuuden. Myös kolmannen lapsensa synnyttäneistä 35 vuotta täyttäneiden osuus on kasvanut ja ylittää 25-29-vuotiaiden pienentyneen osuuden. Järjestyslusun mukainen tarkastelu valottaa edellä esitetyn nuorempien ikäluokkien alenevaa synnytyshalukkuutta. Alle 25-vuotiaiden osuus on pienentynyt varsinkin ensisynnyttäjillä.

Kuvio 17. Kokonaishedelmällisyysluku lapsen järjestyslusun mukaan Helsingissä 1975–2004, indeksi 1975=100

Figur 17. Totalfruktsamhetstalet enligt barnets ordningsföljd i Helsingfors 1975–2004, index 1975=100

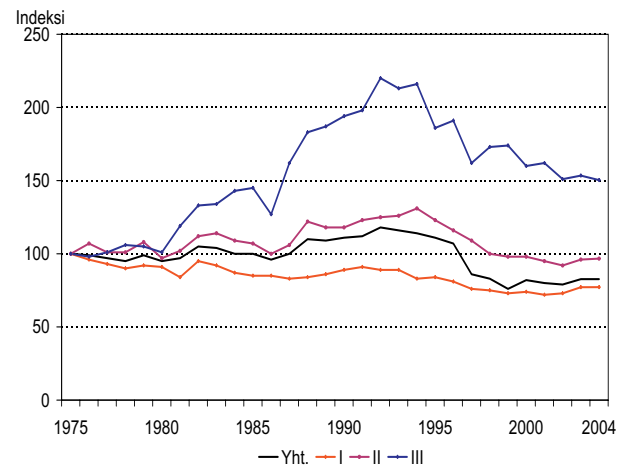

Kuvio 18. Elävänä syntyneet lapsen järjestysluvun mukaan Helsingissä 1975–2004

Figur 18. Levande födda enligt barnets ordningsföljd i Helsingfors 1975–2004

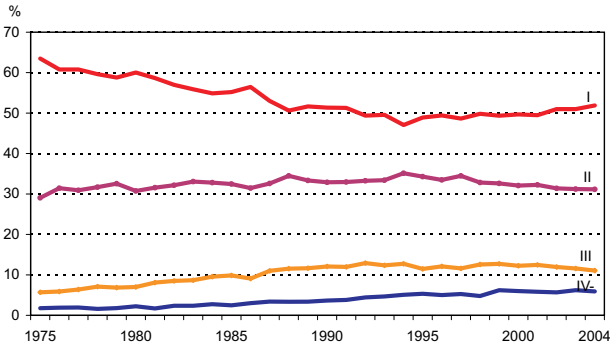

Kuvio 20. Elävänä syntyneet: avioliiton kestoajan mediaani lapsen järjestysluvun mukaan Helsingissä 1970–2004

Figur 20. Levande födda: medianen för äktenskapets längd enligt barnets ordningsföljd i Helsingfors 1970–2004

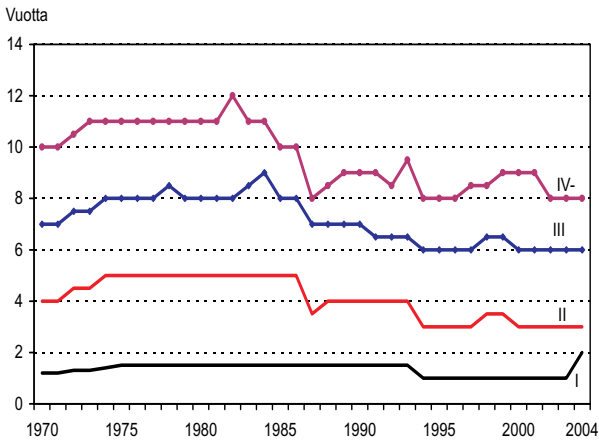

Aviopareille esikoinen syntyy nykyään keskimäärin kahden vuoden kuluttua vihkiäisistä. Toisen lapsen syntymä on aientunut kolmanteen avioliittovuoteen. Kolmas lapsi hankitaan nykyään kuuden vuoden kuluttua avioitumisesta. Neljännen ja useamman lapsen syntyminen on aientunut suhteellisesti eniten. Sisarusten hankkiminen on nopeutunut ja neljäs ja sitä useampi lapsi hankitaan keskimäärin kahdeksan avioliittovuoden jälkeen.

Kuvio 19. Elävänä syntyneet lapsen järjestysluvun ja äidin iän mukaan Helsingissä 1975–2004

Figur 19. Levande födda barn enligt barnets ordningsföljd och moderns ålder i Helsingfors 1975–2004

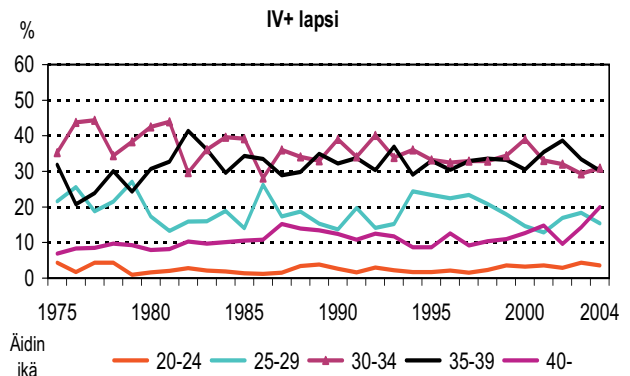
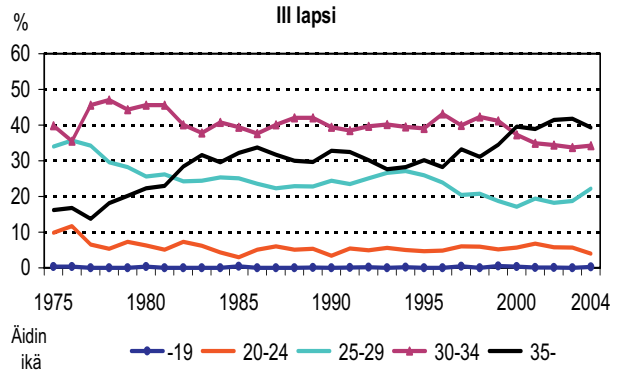
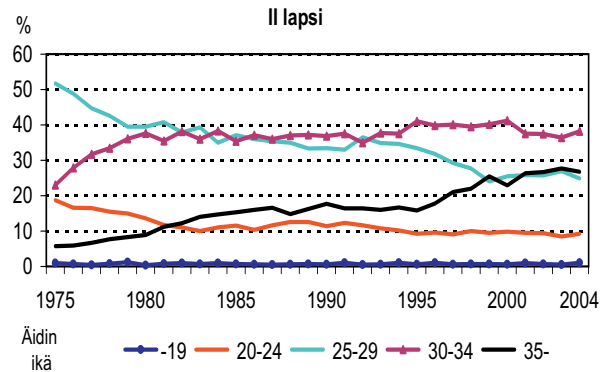
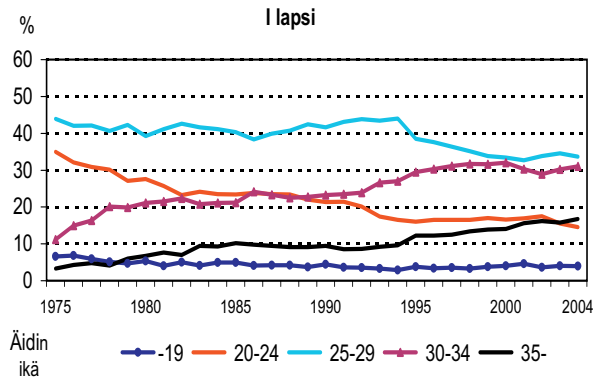

Kuvio 23. Kuolleet iän, äidinkielen ja sukupuolen mukaan Helsingissä 2004, ikä- ja sukupuoli-vakioitu kumulatiivinen jakauma

Figur 23. Avlidna enligt ålder, modersmål och kön i Helsingfors 2004, ålders- och könsstandardiserad kumulativ fördelning

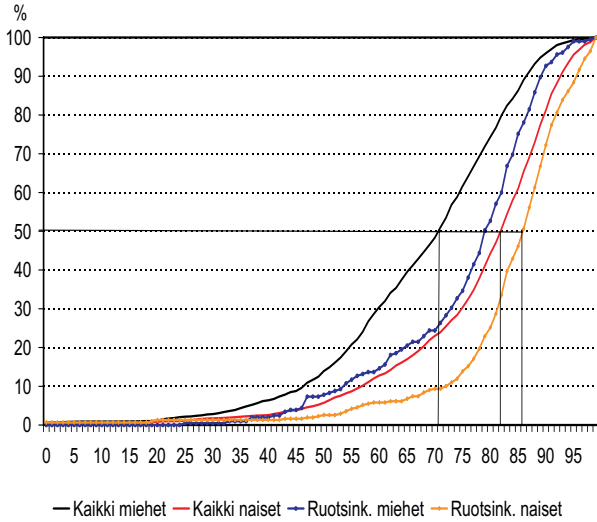

Kuvio 25. Imeväiskuolleisuus eli alle vuoden vanhana kuolleiden osuus elävänä syntyneistä Helsingissä ja koko maassa 1975–2004

Figur 25. Spädbarnsdödligheten, dvs. andelen barn som dött under sitt första levnadsår bland alla levande födda i Helsingfors och hela landet 1975–2004

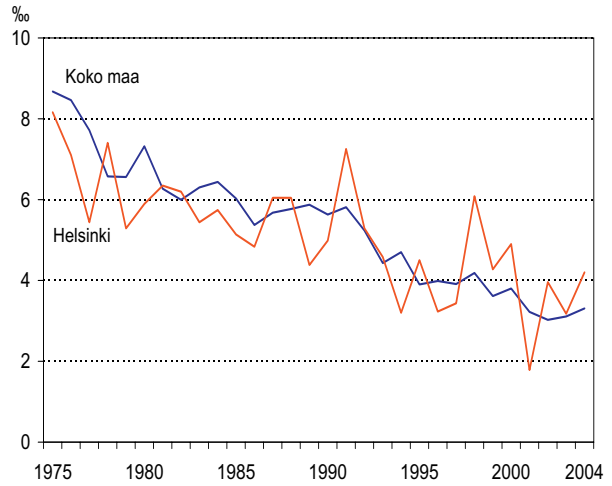

Kuvio 24. Kuolleet iän ja sukupuolen mukaan Helsingissä 2004

Figur 24. Avlidna enligt ålder och kön i Helsingfors 2004

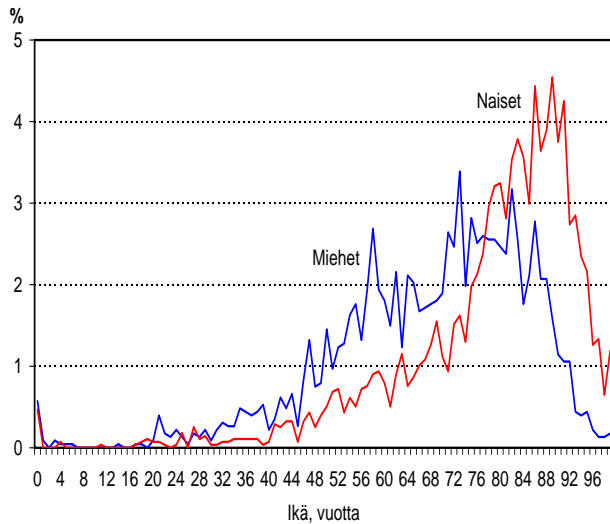

Kuvio 26. 0-, 50- ja 75-vuotiaiden keskimääräinen jäljellä oleva elinaika sukupuolen mukaan Helsingissä 1971–2004

Figur 26. Genomsnittlig återstående livslängd bland 0-, 50- och 75-åringarna enligt kön i Helsingfors 1971–2004

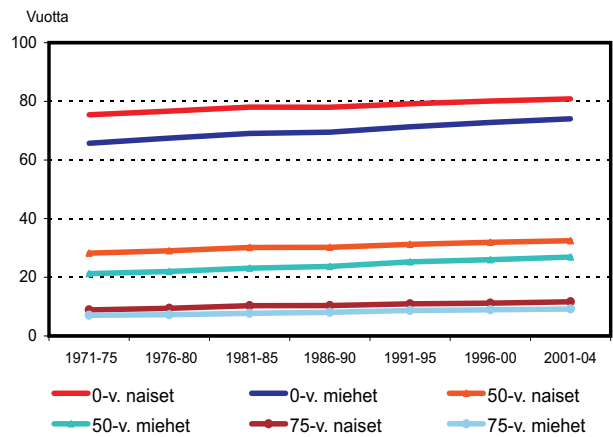

5. Muuttoliike

Helsingin muuttoliike on vilkasta. 2000-luvulla Helsingin rajat ylittävä muuttoliike on ylittänyt 1970-luvun alkuvuosien muuttovilkkauden. Myös kaupungin sisällä on muutettu aikaisempaa enemmän. Muuttoliikkeen rakenne on

muuttunut selkeästi viime vuosina. 1990-luvun alkupuolella alkanut tulomuuton runsas enemmisyys ja kaupungista lähtijöiden vähemmisyys muuttui vuonna 2002 muuttotappioksi. 1990-luvulla muuttovoittoon vaikutti opiskelijoiden mah-

dollisuus kirjautua opiskelupaikkakuntansa asukkaiksi ja toisaalta ulkomailta muuttojen voimakas lisääntyminen varsinkin vuosikymmenen alkupuolella. Muuttovilkkaus onkin suhteellisen korkea, ja erityisen korkea se on sisäisissä muutoissa. Kaikista muutoista sisäisten muuttojen osuus on reilusti yli puolet.

Vuodesta 2002 lähtien lähtömuuttoja kirjattiin enemmän kuin tulomuuttoja. Muuttotappio kohdistui erityisesti naapurikaupunkeihin ja Helsingin seudun kehyskuntiin. Muuttotappio ei ole uusi ilmiö. 1970-luvun alkupuolella Helsingistä muutti ihmisiä kasvavalle seudulle. 1980-luvun puolivälissä Helsingin vuosittainen muuttotappio kääntyi muuttovoitoksi. Sen jälkeen kaupunki on saanut vuosittain lisää asukkaita kotimaan lisäksi myös ulkomailta. Ulkomainen muuttoliike kääntyi voitolliseksi 1980-luvun alkupuolella, jolloin etupäässä Ruotsista palajia oli enemmän kuin ulkomaille lähtijöitä. 1990-luvun alkupuolelta lähtien kasvava muuttovoitto sen sijaan on johtunut suurimmalta osaltaan entisen Neuvostoliiton alueilta, lähinnä Virosta ja Venäjältä, sekä myös Somaliasta, Kiinasta ja Turkista muuttaneista.

Kotikuntalain muuttuminen, mikä mahdollisti opiskelijoiden kirjautumisen helsinkiläisiksi, mutta myös 1990-luvun loppupuolen työpaikkojen määrän kasvu lisäsi muualta Suomesta muuttaneiden määrää Helsingissä vuosituhanen vaihteeseen asti. Myös seudun muihin kuntiin muutettiin aikaisempaa enemmän. Viimeaikainen kehitys on ollut päinvastainen. Helsinkiin Suomesta muuttaneiden määrä on laskenut ja kotimai-

Kuvio 27. Helsingin nettomuutto muuttotyypin mukaan 1975–2004

Figur 27. Nettoflyttingen i Helsingfors flyttningstypvis 1975–2004

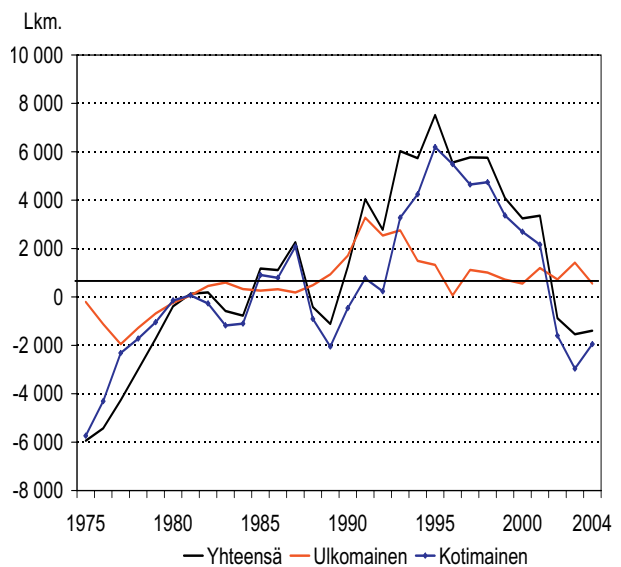

nen lähtömuutto on kasvanut. Pääkaupunkiseudun työmarkkina-alueen ulkopuolelta Helsinkiin ja Helsingin seudulle tulevan muuttovoiton väheneminen 2000-luvun alkupuolella perustuu seudun heikentyneeseen työllisyyteen. Kotimainen lähtömuutto kasvoi 2000-luvulla asuntomarkkinoihin liittyvien tekijöiden seurauksena. Vuonna 2002 kotimainen muuttovoitto vaihtui muuttotappioksi, mutta vuonna 2004 muuttotappio hieman supistui edellisistä vuosista.

Taulukko 17. Helsingin muuttoliike 1971–2004

Tabell 17. Migrationen till, från och i Helsingfors 1971–2004

Vuosi	Muuttoja Helsingin rajan yli				Helsingin sisäisiä muuttoja			
	Yhteensä Lkm.	‰ ¹	Tulomuutto Lkm.	‰ ¹	Lähtömuutto Lkm.	‰ ¹	Lkm.	‰ ¹
1971-75 ²	55 244	108	25 249	49	29 995	59
1976-80 ²	44 909	92	20 974	43	23 935	49	56 483	116
1981-85 ²	43 803	91	21 916	45	21 887	45	56 188	116
1986-90 ²	47 405	96	24 012	49	23 393	48	56 932	116
1991-95 ²	47 570	94	26 396	52	21 174	42	66 295	131
1996-00 ²	56 744	105	30 814	57	25 930	48	75 905	140
2001	65 966	118	34 664	62	31 302	56	83 065	149
2002	65 004	116	32 064	57	32 940	59	83 419	149
2003	63 461	113	30 960	55	32 501	58	89 208	159
2004	65 362	117	31 985	57	33 377	60	87 083	156

¹ 1 000 asukasta kohti

² Vuosikeskiarvo

Taulukko 18. Kotimainen ja ulkomainen muuttoliike Helsingissä ja vertailualueilla 1976–2004

Tabell 18. Inhemsk och internationell migration i Helsingfors och jämförda områden 1976–2004

Vuosi	Tulomuutto			Lähtömuutto			Nettomuutto		
	Yht.	Koti- mainen	Ulko- mainen	Yht.	Koti- mainen	Ulko- mainen	Yht.	Koti- mainen	Ulko- mainen
Helsinki									
1976-80 ¹	20 974	19 648	1 328	23 935	21 553	2 382	-2 961	-1 905	-1 054
1981-85 ¹	21 916	20 092	1 824	21 887	20 406	1 481	29	-314	343
1986-90 ¹	24 012	21 933	2 079	23 393	22 041	1 352	619	-108	727
1991-95 ¹	26 396	22 753	3 643	21 174	19 809	1 365	5 222	2 943	2 278
1996-00 ¹	30 814	27 484	3 329	25 930	23 295	2 635	4 883	4 189	694
2001	34 664	30 493	4 171	31 302	28 331	2 971	3 362	2 162	1 200
2002	32 064	28 049	4 015	32 940	29 648	3 292	-876	-1 599	723
2003	30 960	26 809	4 151	32 501	29 771	2 730	-1 541	-2 962	1 421
2004	31 985	27 758	4 227	33 377	29 705	3 672	-1 392	-1 947	555
Muu pääkaupunkiseutu									
1976-80 ¹	21 164	20 553	611	18 361	17 402	959	2 803	3 151	-348
1981-85 ¹	21 124	20 189	935	17 979	17 448	531	3 145	2 741	404
1986-90 ¹	21 373	20 392	981	19 403	18 748	655	1 970	1 644	326
1991-95 ¹	22 182	20 861	1 320	19 988	19 066	923	2 193	1 795	398
1996-00 ¹	27 257	25 507	1 750	24 079	22 407	1 672	3 178	3 100	78
2001	30 852	28 342	2 510	29 530	27 708	1 822	1 322	634	688
2002	31 461	28 953	2 508	28 298	26 770	1 528	3 163	2 183	980
2003	30 360	27 930	2 430	29 181	27 521	1 660	1 179	409	770
2004	30 990	28 468	2 522	30 324	28 236	2 088	666	232	434
Muu Helsingin seutu									
1976-80 ¹	11 736	11 426	310	9 888	9 373	515	1 848	2 053	-205
1981-85 ¹	12 123	11 691	432	9 710	9 491	219	2 413	2 200	213
1986-90 ¹	12 775	12 329	446	10 813	10 528	285	1 962	1 801	161
1991-95 ¹	11 961	11 390	571	11 313	10 997	317	648	393	254
1996-00 ¹	15 094	14 587	507	13 506	13 039	467	1 588	1 548	41
2001	17 621	17 004	617	15 099	14 485	614	2 522	2 519	3
2002	17 377	16 676	701	15 467	15 029	438	1 910	1 647	263
2003	18 174	17 492	682	15 727	15 231	496	2 447	2 261	186
2004	18 391	17 693	698	16 502	16 033	469	1 889	1 660	229
Koko maa									
1976-80 ¹	202 747	.	9 180	210 241	.	16 673	-7 494	.	-7 493
1981-85 ¹	206 923	.	13 242	201 575	.	7 895	5 348	.	5 347
1986-90 ¹	211 422	.	10 713	208 517	.	7 808	2 905	.	2 905
1991-95 ¹	209 578	.	14 437	202 356	.	7 215	7 222	.	7 222
1996-00 ¹	264 811	.	14 538	261 780	.	11 507	3 031	.	3 031
2001	300 930	.	18 955	295 128	.	13 153	5 802	.	5 802
2002	291 139	.	18 113	285 917	.	12 891	5 222	.	5 222
2003	290 181	.	17 838	284 426	.	12 083	5 755	.	5 755
2004	302 309	.	20 333	295 632	.	13 656	6 677	.	6 677

¹ Vuosikeskiarvo

Ulkomainen muuttoliike on säilynyt voitollisena Helsingille. 1990-luvulta lähtien ulkomainen muuttoliike on Helsingin seudulla suuntautunut enemmän Helsinkiin. Naapurikuntien ja koko maan ulkomainen muuttoliike on ollut samansuuntainen kuin Helsingin. Lähikunnissakin on kirjattu muuttovoittoa, mutta huomattavasti vähemmän kuin Helsingissä.

Muuttoliikkeen vaikutus väestön määrään on ollut Helsingissä 1980-luvun alkupuolelta lähtien enenevässä määrin väkilukua kasvattava aina vuoteen 2002 asti. Tuolloin kasvu pysähtyi joutuksen Helsingin kasvaneesta muuttotappiosta naapurikuntiin ja muualle Helsingin seudulle. Myös muuttovoitto muualta Suomesta Helsingin seudulle vähentyi.

5.1 Pääkaupunkiin muuttajat ovat nuorempia kuin Helsingissä asuvat

Suurin osa muuttajista, 60,6 prosenttia, on 20-34-vuotiaita, joiden osuus kantaväestöstä on vain neljännes. Lisäksi kaupunkiin tulijat ovat keskimäärin nuorempia kuin poislähtijät. Suhteellisesti harvemmin muuttavat 5-14-vuotiaat sekä 40 vuotta täyttäneet. Muuttovoittoa toivat vuoden 2004 aikana 10-29-vuotiaat, muun ikäiset muuttivat enemmän Helsingistä pois kuin Helsinkiin.

Naiset muuttavat nuorempina kuin miehet. Miehet muuttavat Helsinkiin suhteellisesti eni-

ten 20-34 -vuotiaana, kun taas enemmistö naisista on 15-29-vuotiaita. Tulomuuttajien suurin ikäryhmä on 20-24-vuotiaat. Helsinkiin tulleista miehistä joka neljäs ja naisista joka kolmas kuului tähän ikäryhmään vuonna 2004. Lähtömuuttajien suurin ikäluokka on 25-29-vuotiaat, johon miehistä ja naisista kuului 21 prosenttia. Naisten joukossa yhtä yleinen lähtömuuttoikä Helsingistä on 20-24-vuotta. Miesten toiseksi yleisin lähtömuuttajien ryhmä on nuorentunut vuoden 2000 jälkeen. Vuonna 2004 toiseksi suurin miesten muuttajien ryhmä oli 20-24-vuotiaat, joiden osuus muuttajista oli 16,2 prosenttia, kun vielä vuonna 2000 toiseksi suurin ikäryhmä oli 30-34-vuotiaat.

Helsingin ja lähikuntien muuttajien ikärakenteet poikkeavat toisistaan sekä tulo- että lähtömuuttajilla. Pääkaupunkiin tulijat ovat huomattavasti useammin 20-29-vuotiaita kuin muualle pääkaupunkiseudulle ja erityisesti muualle Helsingin seudulle muuttajat, jonne taas puolestaan muuttaa suhteellisesti enemmän 30-39-vuotiaita ja alle 10-vuotiaita eli vanhempia lapsineen.

Helsinkiin muuttaneista 74,2 prosenttia ja Helsingistä poislähteneistä 67,4 prosenttia oli siviilisäädyltään naimattomia. Naimisissa olevien osuus sekä tulijoista että lähtijöistä on vähentynyt. Helsinkiin tulijoista 18,4 prosenttia oli naimisissa ja lähtijöistä 24,3 prosenttia. Sekä naimisissa olevat että lesket ja eronneet muuttavatkin enemmän Helsingistä pois kuin heitä muuttaa tänne. Naimattomien muuttovoitto kasvoi reilus-

Taulukko 19. Nettomuuttaneisuus Helsingissä ja vertailualueilla 1971–2004

Tabell 19. Nettomigration i Helsingfors och jämförda områden 1971–2004

Vuosi	Helsinki ‰ ¹	Muu pääkaupunkiseutu	Muu Helsingin seutu	Koko maa
1971-75 ²	-9,3	43,5	..	0,4
1976-80 ²	-6,1	10,7	10,9	-1,6
1981-85 ²	0,1	11,9	12,8	1,1
1986-90 ²	1,4	6,1	9,5	0,6
1991-95 ²	10,3	6,3	2,9	1,4
1996-00 ²	9,0	7,8	6,7	0,6
2001	6,0	3,3	10,2	1,1
2002	-1,6	7,7	7,6	1,0
2003	-2,8	2,8	9,6	1,1
2004	-2,5	1,6	7,3	1,3

¹ 1 000 asukasta kohti

² Vuosikeskiarvo

ti 1990-luvulla, mikä selittyy osin opiskelijoiden kirjautumisella helsinkiläisiksi, mutta vuodesta 2002 lähtien muuttovoitto on laskenut huomattavasti.

Helsingistä pois muuttajat ovat korkeammin koulutettuja kuin tulijat. Yli puolella Helsinkiin muuttajilla on keski-asteen tutkinto ja 26,7 prosentilla korkea-asteen tutkinto. Helsingistä lähtijöillä 35,5 prosentilla on korkea-asteen tutkinto. Naapurikuntiin puolestaan muuttaa korkeammin koulutettuja ihmisiä ja sieltä muuttaa enemmän pois vähemmän koulutettuja. Naapurikunnissa ja muualla seudulla korkea-asteen tutkinnon suorittaneiden muuttovoitto on selvästi suurempi kuin Helsingissä. Helsingin muuttotappiovuosina 2002-2004 suurin muuttotappio keriyi korkeasti koulutettujen sekä korkeintaan perusasteen suorittaneiden joukoissa.

5.2 Helsinkiin tullaan kauempaa kuin minne täältä lähdetään

Pääsääntöisesti Helsinkiin ja Helsingistä muutetaan Uudellemaalle. Uudenmaan ulkopuolisesta Suomesta tulijoista on useimmat Pirkanmaan, Varsinais-Suomen, Keski-Suomen ja Pohjois-Pohjanmaan maakunnista. Ulkomailta Helsinkiin muuttaneiden osuus on kasvanut 13,2 prosenttiin vuonna 2004.

Helsingistä lähtijöiden muuttomatka on lyhyempi kuin Helsinkiin tulijoiden. Lähtijöistä 58,6 prosenttia jäi Uudellemaalle vuonna 2004. Muualle Etelä-Suomeen muuttaa 16,6 prosenttia ja kauemmas Suomeen 13,8 prosenttia. Uudenmaan ulkopuolelle Suomeen lähtijöitä on eniten Pirkanmaan ja Varsinais-Suomen maakuntiin. Helsingistä ulkomaille muuttajien osuus on 11 prosenttia. Ulkomaille muuttajien määrien tulkinnassa tulee ottaa huomioon vaalivuositteittain tehtävät rekisteritarkastukset. Äänioikeuksia tarkistettaessa kirjataan ulkomaan kansalaisten poismuuttoja, joista ei ole tehty lähtömuuttoilmoitusta. Tulkinnallista ongelmaa on vuosien 1996, 2000, 2002 ja 2004. Suuntauksena on kuitenkin ollut, että 2000-luvulla ulkomaille suuntautuvien muuttojen osuus on vuosi vuodelta hieman noussut.

Muuttotappiovuosien 2002-2004 aikana muuttovoittoa Helsinki sai Uudenmaan ulkopuolelta muualta Suomesta ja ulkomailta. Muuttotappio Uudellemaalle on jatkunut ja on kasvanut 1990-luvun lopusta ja saavuttanut 1980-luvun ta-

Kuvio 28. Muuttaneet ja koko väestö sukupuolen ja iän mukaan Helsingissä 2004

Figur 28. De som flyttat och hela befolkningen enligt kön och ålder i Helsingfors 2004

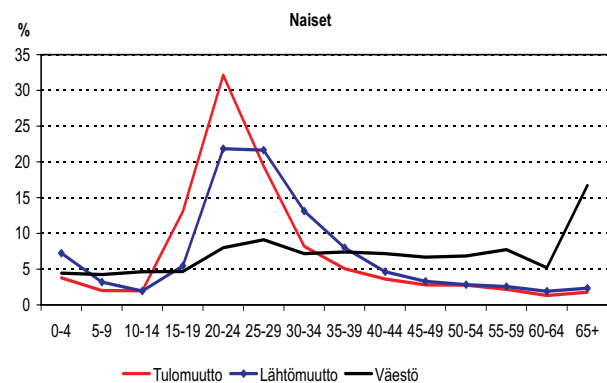
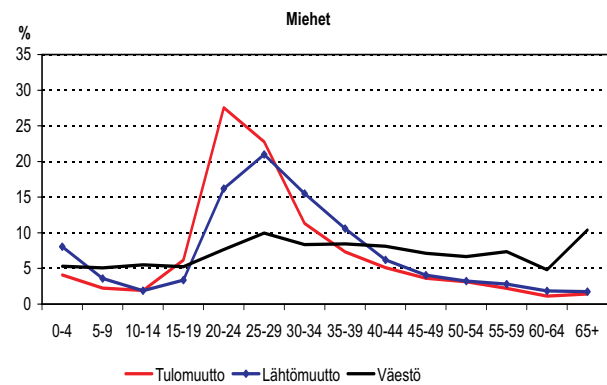
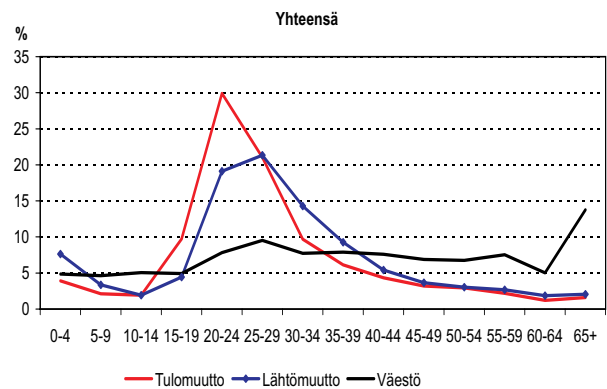

son. Muualta Suomesta tuleva muuttovoitto on vähentynyt vuoden 2000 määrästä puoleen. Ulkomailta saadaan edelleen muuttovoittoa, mutta se on pienentynyt 1990-luvun alkuvuosien jälkeen

Kun Helsingin tulomuutoista melkein puolet ja lähtömuutoista vajaa 60 prosenttia on Uudellemaalla tapahtuvaa liikettä, niin Uudenmaan sisällä vilkkainta on nimenomaan naapurikuntien suunnalla. Tulomuuttajista vuonna 2004 joka kolmas tuli Espoosta tai Vantaalta, Espoosta kuitenkin enemmän kuin Vantaalta. Osuus on ollut jo pitkään reilun 30 prosentin suuruinen. Helsingin

gistä lähtijöistä naapurikuntien yhteinen osuus on ollut yli 40 prosenttia. Vuonna 2000 osuus kävi alle 40 prosentin, mutta muuten osuus on säilynyt vuodesta toiseen yli 40 prosentissa. Muun Helsingin seudun osuus tulomuuttajista on yli 9 prosenttia ja lähtijöistä 12-13 prosenttia.

1990-luvun alkupuolella muuttotappio naapurikuntien kanssa supistui lähes olemattomiin, mutta viime vuosina muuttotappio on kasvanut. Suurin muuttotappio Espooseen oli vuonna 2002, jonka jälkeen muuttotappio on pienentynyt. Vantaalle suurin muuttotappio vuosi oli 2003. Saman tyyppinen kehitys on ollut myös muun Helsingin seudun ja muun Uudenmaan kuntien kanssa. Muualta Helsingin seudulta on saatu muuttovoittoa viimeksi vuonna 1996. Uudenmaan ulkopuolisesta Suomesta muuttovoitto selkeästi kasvoi vuodesta 1993 lähtien vuoteen 1998, jonka jälkeen muuttovoitto on laskenut aina vuoteen 2003 asti. Vuonna 2004 oli hieman nousua. Samanaikaisesti on ulkomainen muuttovoitto pienentynyt.

Muun pääkaupunkiseudun kuntien sisäistä muuttoliikettä tarkasteltaessa voidaan todeta, että Espoosta ja Vantaalta muutetaan eniten Helsinkiin. Helsingin jälkeen Espoosta ja Vantaalta on lähes yhtä yleistä muuttaa Helsingin seudun kehyskuntiin sekä muualle Etelä-Suomeen. Espoon ja Vantaan välinen muuttoliike ei ole yhtä vilkasta kuin se on muualle seudulle ja Etelä-Suomeen. Suhteellisesti Vantaalta muutetaan enemmän Espooseen kuin Espoosta Vantaalle.

Sekä lähikunnista että ulkomailta muuttajat ovat keskimäärin vanhempia kuin muualta Suomesta tulijat. Naapurikunnista muuttaneista 38,1 prosenttia ja ulkomailta muuttajista 45,9 prosenttia oli 25-39-vuotiaita. Muualta Helsingin seudulta ja muualta Suomesta tullaan Helsinkiin nuorempina. Muualta Helsingin seudulta tulleistä 43,5 prosenttia ja muualta Suomesta 46,8 prosenttia oli 15-24-vuotiaita.

Helsingistä lähtevien ikärakenne poikkeaa selvästi tulomuuttajien rakenteesta. Lähtijöistä suhteellisesti suurempi osa on alle 15-vuotiaita samoin kuin 25-39-vuotiaita, eli vanhempia lapsineen. Myös 65 vuotta täyttäneitä on kotimaahan, varsinkin Uudenmaan ulkopuolelle lähtijöistä enemmän kuin tulijoista, päinvastoin kuin ulkomaisissa muutoissa. Ikärakenne-erot eri alueille muuttaneiden välillä eivät poikkea niin paljon kuin Helsinkiin muuttavilla.

Nuorten, 15-24-vuotiaiden, osuus Helsinkiin muuttajista väheni 1990-luvun ensivuosina, mutta kotikuntalain muutoksen jälkeen se alkoi kas-

Kuvio 29. Tulo- ja lähtömuuttajat iän mukaan Helsingissä 1975–2004 ja vertailualueilla 2004

Figur 29. In- och utflyttade enligt ålder i Helsingfors 1975–2004 och på jämförda områden 2004

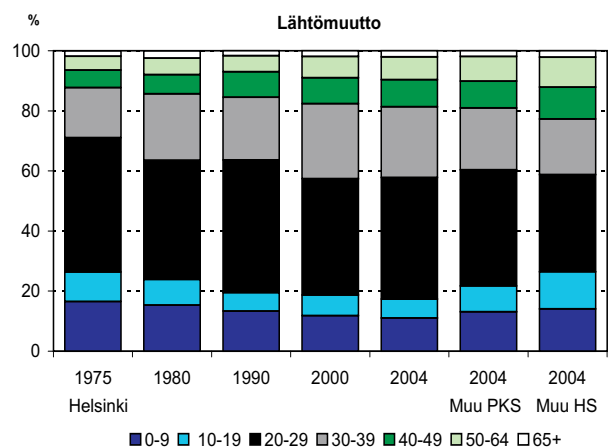
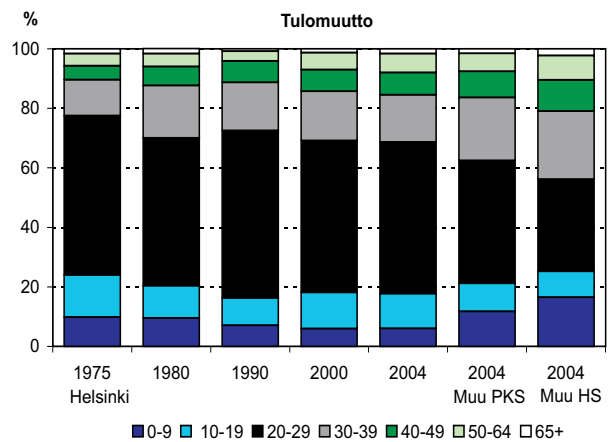

vaa reilusti varsinkin kauempaa Suomesta mutta myös lähikunnista tulijoista. 2000-luvulla 15-24-vuotiaiden osuus lähikunnista on tasaisesti hieman noussut ja vuonna 2003 heitä oli suhteellisesti enemmän kuin 25-39-vuotiaita, joita lähikunnista on suurin osa ollut. 25-39-vuotiaiden osuus vähentyi naapurikunnista ja kauempaa Helsingin seudulta muuttaneista, mutta vuosikymmenen loppupuolelta on kirjattu hienoista kasvua.

2000-luvulla 25-39-vuotiaiden osuus on tasaisesti laskenut lähikunnista, seudulta ja muualta Suomesta tulijoiden joukossa. Vain ulkomailta tulijoista 25-39-vuotiaiden osuus on kasvanut. Kasvava ryhmä on ollut 40-64-vuotiaat, erityisesti lähikunnista ja seudulta muuttaneista. Ulkomailta tulevien joukossa heidän osuutensa on hieman laskenut 2000-luvun aikana. 65 vuotta täyttäneiden osuus on pysynyt lähes vakiona Suomesta muuttaneilla. Ulkomailta muuttaneista heidän osuutensa kasvoi 1990-luvun alussa, mutta on sen jälkeen hieman vähentynyt.

Kuvio 30. Helsinkiin ja Helsingistä muuttaneet muuttoalueen mukaan 1975–2004

Figur 30. Personer som flyttat till eller från Helsingfors enligt flyttningsområde 1975–2004

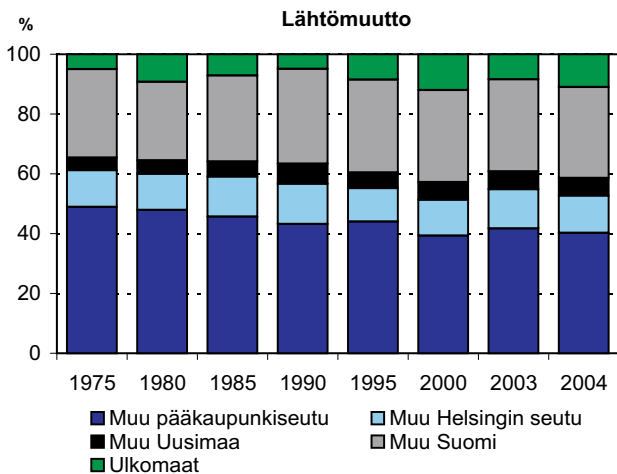
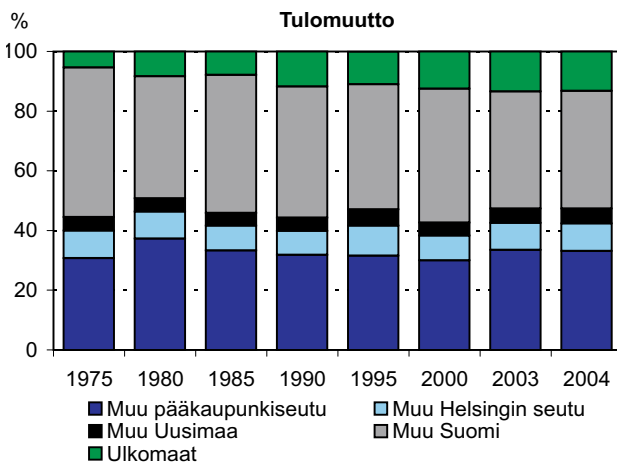

Helsingistä lähtijöistä aikaisempaa harvempi on alle 15-vuotias, erityisesti kauemmas Suomeen lähtijöistä. Sen sijaan seudun muihin kuntiin heidän muuttonsa on edelleen varsin yleistä, samoin kuin 25-39-vuotiaidenkin. Perheet siis muuttavat väljempään asuntoihin kauemmas seudulle. Viime vuosina myös 15-24-vuotiaiden osuus sekä naapurikuntiin että varsinkin seudun ulkopuoliseen Suomeen lähtijöistä on kasvanut selkeästi 1990-luvun alkupuolen notkahduksen jälkeen. Myös 40-64-vuotiaiden osuus kasvoi 1990-luvulla muualle paitsi ulkomaille lähtijöistä. 2000-luvun alkupuolella 40-64-vuotiaiden osuus lievästi nousi naapurikuntiin lähtijöiden joukossa. Muualle seudulle lähtömuuton osuus on säilynyt tasaisena. Muualle Suomeen lähtijöiden osuus laski, mutta 2003 osuus alkoi kohota. Ulkomaille muuttajista eniten osuuttaan on kasvattanut 25-39-vuotiaat.

Kuvio 31. Helsingin nettomuutto muuttoalueen mukaan 1975–2004

Figur 31. Nettoflyttningen i Helsingfors enligt flyttningsområde 1975–2004

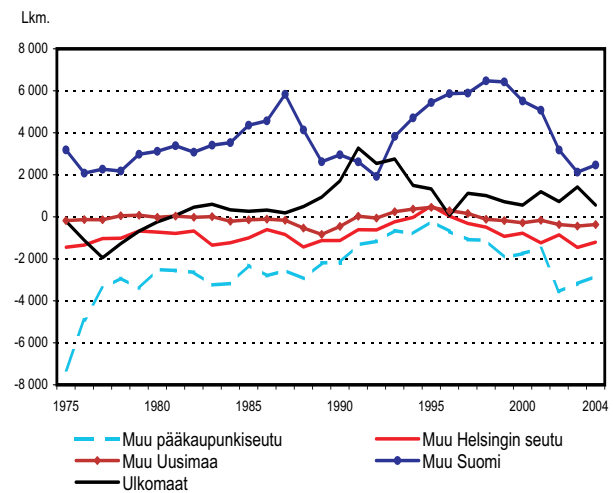

Yli 55-vuotiaiden kotimaan muutto Uudenmaan ulkopuolelle on kasvanut vuosina 2000-2004. Tänä aikana Helsingistä muutti 8 800 yli 55-vuotiasta pois, joista lähes puolet muutti Uudenmaan ulkopuolelle. Eniten muutettiin Varsinais-Suomeen, Päijät- ja Kanta-Hämeeseen sekä Etelä-Savoona. Samassa ikäryhmässä ulkomaille muuttossa yleisin kohdema on Espanja, jonne muutti 275 helsinkiläistä vuosina 2000-2004. Toiseksi suosituin kohde on Ruotsi. Suosiotaan on kasvattanut viime vuosina myös Viro.

Helsingille tappiollisimmat ikäluokat, varsinkin lähikuntiin, ovat perinteisesti olleet alle 15-vuotiaat ja 25-39-vuotiaat. Tappio kuitenkin supistui selvästi 1990-luvulle tultaessa, mutta vuosikymmenen loppupuolella muuttotappio taas lisääntyi ja on jatkunut 2000-luvun puolella. 15-24-vuotiaiden muuttovoitto sekä seudun muista kunnista että varsinkin muualta Suomesta lisääntyi reilusti 1990-luvun alkupuolella pääasiassa edellä mainitun kotikuntalain muutoksen seurauksena, ja säilyi korkeana 1990-luvun loppuun asti. 2000-luvulla muuttovoitto on vähentynyt erityisesti muualta Suomesta. Sekä 40-64-vuotiaat että 65 vuotta täyttäneet muuttavat enemmän Helsingistä lähikuntiin ja muualle Suomeen kuin sieltä Helsinkiin.

Kuvio 32. Helsinkiin ja Helsingistä muuttaneet muuttoalueen ja iän mukaan 1975–2004

Figur 32. Personer som flyttat till eller från Helsingfors enligt flyttningsområde och ålder 1975–2004

Tulomuutot

Lähtömuutot

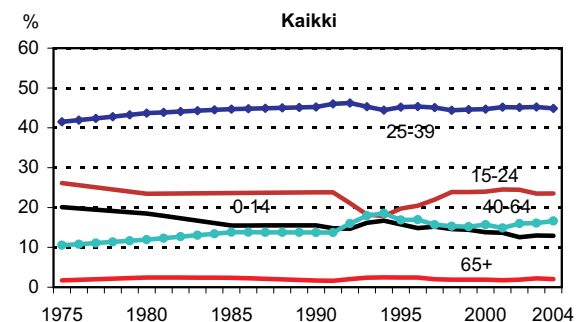
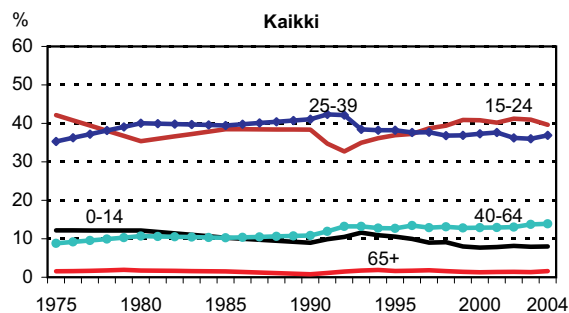
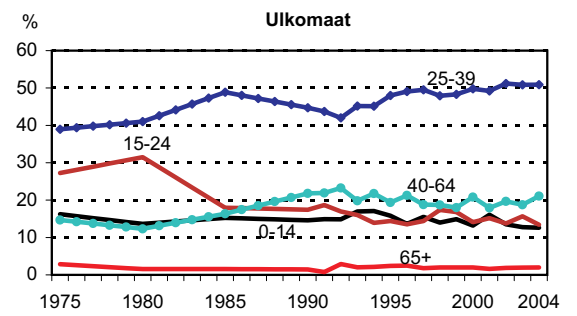
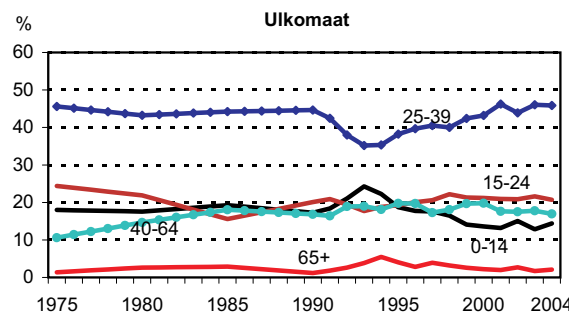
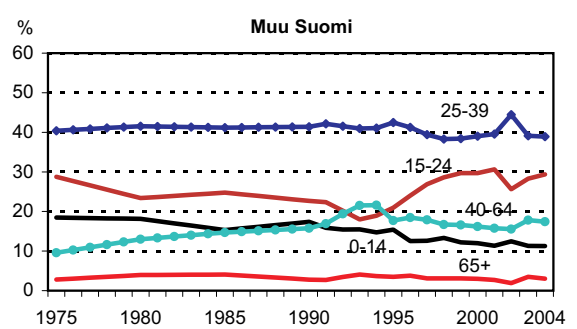
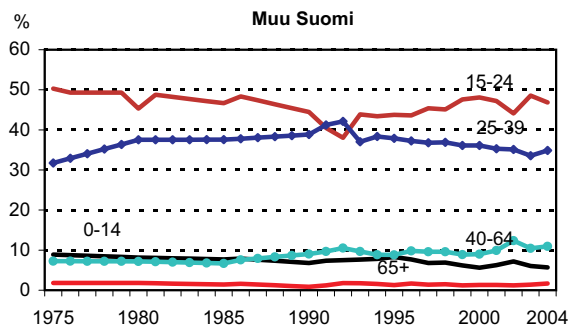
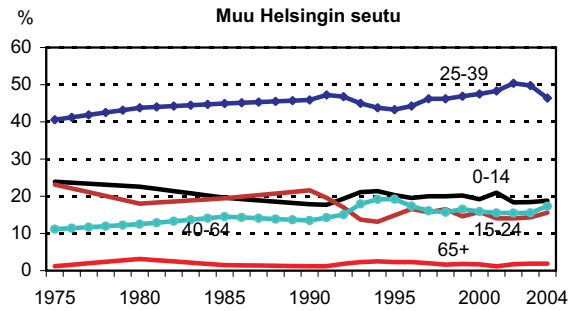
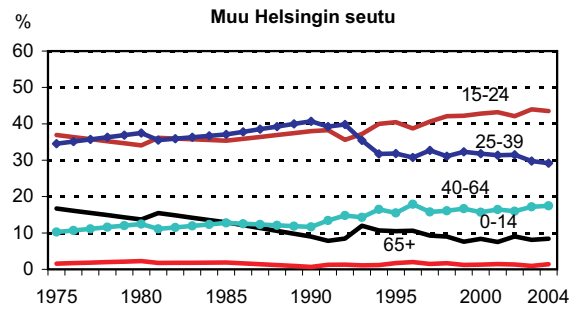
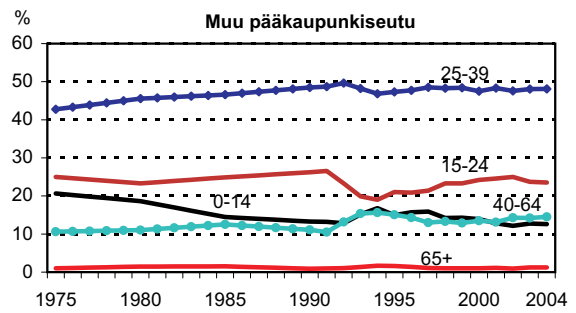
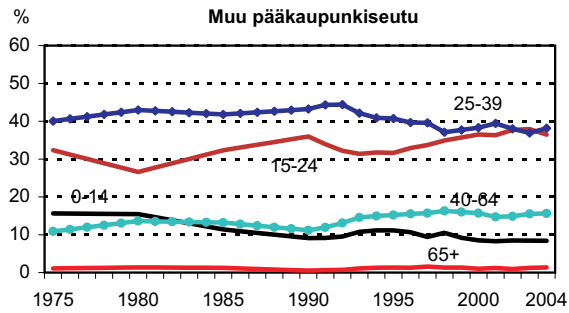

Kuvio 33. Helsingin nettomuutto muuttoalueen ja iän mukaan 1975–2004

Figur 33. Nettoflyttningen i Helsingfors enligt flyttningsområde och ålder 1975–2004

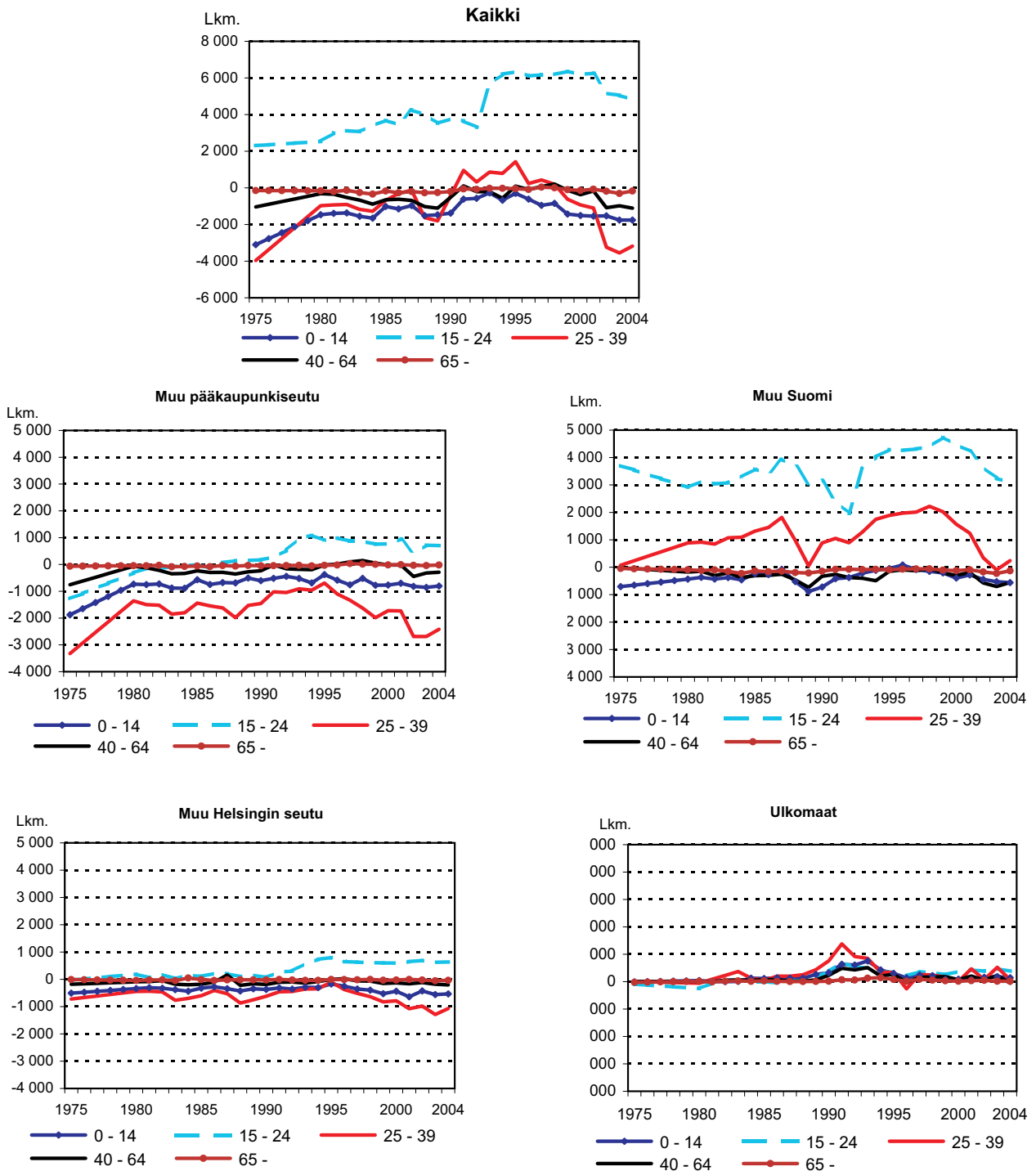

5.3 Ulkomaalaisten rajat ylittävä muutto ja maassa muutto

Ulkomailta tuleva ulkomaan kansalaisten muutto on säilynyt 2000-luvulla tasaisena. Vuosittain kirjattiin keskimäärin 2 511 henkilön muutto. Ulkomaan kansalaisista eniten Helsinkiin muutti Venäjän, Viron ja Yhdysvaltojen kansalaisia. Ulkomailta kohdistuvasta tulomuutoista 61 prosenttia on ulkomaan kansalaisten muuttoja.

Lähtömuuttojen vuosittainen vaihtelu on suurempaa kuin tulomuuttojen. Suuret vaihtelut johtuvat väestörekisterin tarkastamisesta, joka tehdään vaalivuosittain. Tällöin kirjataan ilmoittamattomat lähtömuutot, jolloin vaalivuosien ulkomaan kansalaisten lähtömuuttomäärät ovat poikkeuksellisen korkeita. 2000-luvulla lähtömuuttajien määrät on vaihdelleet vajaan seitsemäsadan ja yli 1 600 muuttajan välillä Helsingissä. Keskimäärin vuosittain lähtömuuttajia on ollut 1 159. Ulkomaille suuntautuvista lähtömuutoista 44,4 prosenttia oli ulkomaan kansalaisten lähtömuuttoja.

Helsinki on saanut muuttovoittoa ulkomailta ja näin on myös ulkomaan kansalaisten kohdalla. Ulkomaan kansalaisten muutot ovat säilyneet muuttovoitollisina. Vuosina 2000-2004 Helsinki

on saanut vuosittain keskimäärin 1 352 henkilön verran muuttovoittoa.

Ulkomaan kansalaisten muuttovilkkaus maan sisällä muualta Suomesta Helsinkiin ja Helsingistä muualle Suomeen on kasvanut 2000-luvulla. Vuosien 2000-2004 aikana tulomuuttoja oli vuodessa keskimäärin 736 ja lähtömuuttoja Helsingistä 744. Lähikuntien ulkomaankansalaiset muuttavat enemmän Helsinkiin kuin muualta Suomesta. Eniten muuttavat kansalaisuudet ovat venäläiset, virolaiset ja somalialaiset.

Helsingin ulkomaan kansalaisten lähtömuuton kohde on useimmiten muu Helsingin seutu. Lähtömuutoista 71,9 prosenttia kohdistuu lähikuntiin. Suurimmat muuttajaryhmät ovat virolaiset, venäläiset ja kiinalaiset. Muualle Suomeen lähtee useimmiten venäläiset, amerikkalaiset, virolaiset.

Ulkomaan kansalaisten maan sisäisissä muuttoissa Helsinki on saanut muuttovoittoa 2000-luvulla muualta Suomesta. Muulta Helsingin seudulta on tullut muuttotappiota. Kokonaisuudessaan nettomuutto on laskenut, mutta on säilynyt niukasti positiivisena.

Kuvio 34. Ulkomaan kansalaisten tulo-, lähtö- ja nettomuutto ulkomaiden ja Helsingin välillä 1993–2004

Figur 34. In-, ut- och nettoflyttning av utländska medborgare mellan Helsingfors och utlandet 1993–2004

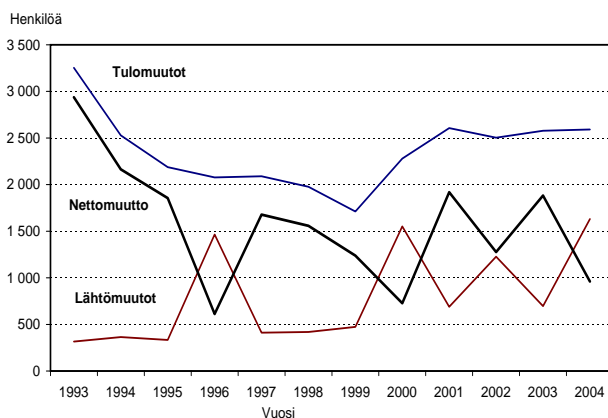

Kuvio 35. Ulkomaan kansalaisten tulo-, lähtö- ja nettomuutto Suomen muiden alueiden ja Helsingin välillä vuosina 1993–2004

Figur 35. In-, ut- och nettoflyttning av utländska medborgare mellan Helsingfors och övriga Finland 1993-2004

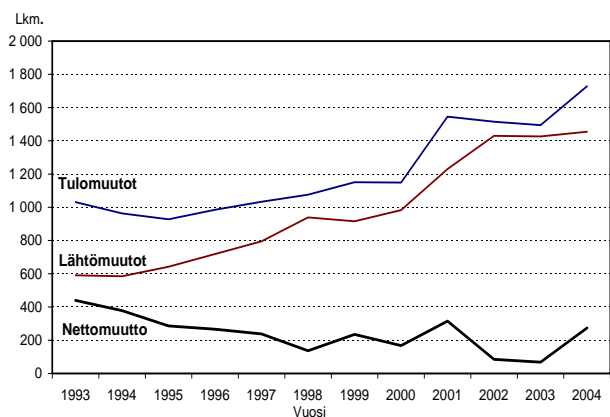

Taulukko 20. Helsinkiin ja Helsingistä muuttaneiden siviilisäätö 1971–2004

Tabell 20. Civilståndet hos personer som flyttat till eller från Helsingfors 1971–2004

Vuosi	Yhteensä		Siviilisäätö Naimaton	Naimisissa	Leski tai eronnut
	Lkm.	%			
Tulomuutto					
1971-75 ¹	25 249	100	61,4	32,9	5,7
1976-80 ¹	20 974	100	60,6	31,6	7,8
1981-85 ¹	21 916	100	64,3	27,8	7,9
1986-90 ¹	24 012	100	66,1	25,2	8,7
1991-95 ¹	26 396	100	69,1	23,3	7,7
1996-00 ¹	30 814	100	72,9	20,1	7,0
2001	34 664	100	74,5	18,3	7,2
2002	32 064	100	74,6	18,2	7,2
2003	30 960	100	74,4	18,3	7,4
2004	31 985	100	74,2	18,4	7,4
Lähtömuutto					
1971-75 ¹	29 995	100	48,8	45,7	5,5
1976-80 ¹	23 935	100	52,2	40,1	7,7
1981-85 ¹	21 887	100	54,4	37,2	8,4
1986-90 ¹	23 393	100	59,0	31,8	9,2
1991-95 ¹	21 174	100	60,8	29,4	9,8
1996-00 ¹	25 930	100	64,0	27,2	8,8
2001	31 302	100	67,0	24,3	8,7
2002	32 940	100	66,3	25,0	8,7
2003	32 501	100	66,7	24,5	8,8
2004	33 377	100	67,4	24,3	8,3
Nettomuutto					
1971-75 ¹	-4 746		879	-5 412	-214
1976-80 ¹	-2 961		218	-2 976	-204
1981-85 ¹	29		2 505	-2 303	-172
1986-90 ¹	619		3 070	-2 153	-299
1991-95 ¹	5 222		5 353	-87	-44
1996-00 ¹	4 883		5 850	-851	-116
2001	3 362		4 860	-1 268	-230
2002	-876		2 074	-2 402	-548
2003	-1 541		1 343	-2 324	-560
2004	-1 392		1 227	-2 225	-394

¹ Vuosikeskiarvo

Taulukko 21. 16 vuotta täyttäneiden maassamuuttaneiden koulutusaste Helsingissä ja vertailualueilla 1990–2004

Tabell 21. Utbildningsnivån hos 16 år fyllda som flyttat inom Finland, i Helsingfors och jämförda områden 1990–2004

	Yhteensä		Koulutusaste				
	Lkm.	%	Korkeintaan perusaste	Keskiaste Yhteensä	Alempi	Ylempi	Korkea-aste
Tulomuutto							
Helsinki							
1990	17 359	100	26,9	54,8	18,6	36,2	18,2
1995	22 649	100	20,2	59,4	11,8	47,6	20,4
2000	26 171	100	17,3	52,9	.	.	29,8
2001	28 213	100	18,7	52,2	.	.	29,1
2002	25 924	100	19,0	53,7	.	.	27,3
2003	24 760	100	19,5	55,0	.	.	25,6
2004	25 691	100	19,8	53,5	.	.	26,7
Muu pääkaupunkiseutu							
1990	15 311	100	27,5	55,5	19,2	36,3	17,0
1995	18 609	100	23,4	54,5	14,8	39,7	22,1
2000	22 706	100	19,7	46,0	.	.	34,3
2001	24 395	100	21,0	46,2	.	.	32,9
2002	24 895	100	21,5	46,0	.	.	32,4
2003	24 013	100	21,2	46,2	.	.	32,0
2004	24 412	100	21,8	46,3	.	.	31,2
Muu Helsingin seutu							
1990	8 381	100	32,0	55,1	24,5	30,5	12,9
1995	8 784	100	30,3	50,6	20,7	29,9	19,1
2000	12 072	100	23,7	42,7	.	.	33,6
2001	13 415	100	23,2	42,2	.	.	34,6
2002	13 246	100	24,9	42,1	.	.	33,0
2003	14 001	100	13,9	43,0	.	.	32,4
2004	14 112	100	24,6	42,7	.	.	32,0
Lähtömuutto							
Helsinki							
1990	18 132	100	21,8	60,0	17,0	43,0	18,2
1995	15 905	100	25,9	50,3	15,3	35,0	23,8
2000	21 933	100	20,8	43,2	.	.	36,0
2001	24 471	100	20,6	43,8	.	.	35,6
2002	25 867	100	20,4	43,7	.	.	35,8
2003	25 814	100	21,8	43,9	.	.	35,2
2004	25 770	100	20,4	44,1	.	.	35,5
Muu pääkaupunkiseutu							
1990	16 805	100	24,1	57,3	18,0	39,3	18,7
1995	15 905	100	26,6	53,3	15,4	38,0	20,0
2000	20 330	100	22,0	45,3	.	.	32,7
2001	23 344	100	22,1	45,1	.	.	32,8
2002	22 482	100	22,4	46,1	.	.	31,5
2003	23 024	100	20,7	47,1	.	.	30,6
2004	23 707	100	22,6	46,1	.	.	31,3
Muu Helsingin seutu							
1990	9 340	100	29,0	55,7	23,8	31,8	15,3
1995	9 792	100	30,1	55,8	19,2	36,6	14,1
2000	10 975	100	26,2	48,0	.	.	25,7
2001	12 005	100	26,9	48,1	.	.	25,0
2002	12 468	100	27,1	48,1	.	.	24,8
2003	12 596	100	13,6	48,3	.	.	24,9
2004	13 159	100	26,4	48,9	.	.	24,7

Taulukko 21. 16 vuotta täyttäneiden maassamuuttaneiden koulutusaste Helsingissä ja vertailualueilla 1990–2004

Tabell 21. Utbildningsnivån hos 16 år fyllda som flyttat inom Finland, i Helsingfors och jämförda områden 1990–2004

	Yhteensä Lkm.	Koulutusaste				
		Korkeintaan perusaste	Keskiaste Yhteensä	Alempi	Ylempi	Korkea-aste
Nettomuutto						
Helsinki						
1990	-773	716	-1 354	157	-1 511	-135
1995	6 744	456	5 443	228	5 215	845
2000	4 238	-42	4 367	.	.	-87
2001	3 742	251	4 009	.	.	321
2002	57	-369	2 601	.	.	-2 175
2003	-1 054	-575	2 289	.	.	-2 768
2004	-79	-172	2 365	.	.	-2 272
Muu pääkaupunkiseutu						
1990	-1 494	160	-1 120	-70	-1 050	-534
1995	2 703	115	1 664	310	1 354	924
2000	2 376	-5	1 240	.	.	1 141
2001	1 051	-47	730	.	.	368
2002	2 413	330	1 100	.	.	983
2003	989	116	238	.	.	635
2004	705	-30	363	.	.	194
Muu Helsingin seutu						
1990	-959	-28	-583	-168	-415	-348
1995	-1 008	-288	-1 017	-65	-952	297
2000	1 097	-16	-124	.	.	1 237
2001	1 410	-114	-123	.	.	1 647
2002	778	-87	-422	.	.	1 287
2003	1 405	76	-73	.	.	1 402
2004	953	-2	-412	.	.	1 266

Huom. 1. Vuoteen 1993 asti 15 vuotta täyttäneiden koulutusaste
Huom. 2. Vuonna 1997 koulutusasteluokittelu muuttui

Taulukko 22A. Muuttoliike tulo/lähtöalueen mukaan 1991–2004

Tabell 22A. Flyttningsrörelse enligt inflyttnings/utflyttningsområde 1991–2004

	1991-95 ¹	1996-00 ¹	2001	2002	2003	2004
Tulomuutot						
Lähtöalue						
Yhteensä	26 396	30 814	34 664	32 064	30 960	31 985
%	100	100	100	100	100	100
Uusimaa ²	49,3	44,5	45,3	46,1	47,4	47,4
Pääkaupunkiseutu	34,7	30,9	32,4	32,4	33,5	33,2
Muu H:gin seutu ³	9,4	8,9	8,1	9,0	9,1	9,2
Muu Uusimaa	5,2	4,7	4,7	4,7	4,8	5,0
Muu Etelä-Suomi ⁴	19,0	22,9	21,3	20,5	20,4	21,0
Muut läänit	17,9	21,8	21,3	20,9	18,8	18,4
Ulkomaat	13,8	10,8	12,0	12,5	13,4	13,2
Lähtömuutot						
Tuloalue						
Yhteensä	21 174	25 930	31 302	32 940	32 501	33 377
%	100	100	100	100	100	100
Uusimaa ²	65,5	60,0	59,5	59,4	60,8	58,6
Pääkaupunkiseutu	47,2	41,9	40,7	42,3	41,7	40,3
Muu H:gin seutu ³	12,7	12,5	13,0	11,4	13,1	12,5
Muu Uusimaa	5,6	5,7	5,8	5,7	6,0	5,9
Muu Etelä-Suomi ⁴	14,9	16,5	16,5	17,2	17,2	16,6
Muut läänit	13,2	13,3	14,6	13,4	13,6	13,8
Ulkomaat	6,4	10,1	9,5	10,0	8,4	11,0
Nettomuutot						
Yhteensä	5 222	4 883	3 362	-876	-1 541	-1 392
Uusimaa ²	-847	-1 846	-2 916	-4 780	-5 089	-4 413
Pääkaupunkiseutu	-835	-1 321	-1 514	-3 555	-3 186	-2 832
Muu H:gin seutu ³	-198	-498	-1 239	-858	-1 461	-1 211
Muu Uusimaa	186	-27	-163	-367	-442	-370
Muu Etelä-Suomi ⁴	1 853	2 772	2 234	894	734	1 190
Muut läänit	1 938	3 264	2 844	2 287	1 393	1 276
Ulkomaat	2 278	694	1 200	723	1 421	555

¹Vuosikeskiarvo²Uudenmaan lääni vuoteen 1996 asti, Uudenmaan ja Itä-Uudenmaan maakunnat vuodesta 1997 alkaen³Hyvinkää, Järvenpää, Kerava, Kirkkonummi, Nurmijärvi, Sipoo, Tuusula, Vihti⁴Ahvenanmaa, Hämeen, Kymen sekä Turun ja Porin läänit vuoteen 1996 asti, Ahvenanmaan, Varsinais-Suomen, Satakunnan, Kanta-Hämeen, Pirkanmaan, Päijät-Hämeen, Kymenlaakson ja Etelä-Karjalan maakunnat vuodesta 1997 alkaen

Taulukko 22B. Maassamuutto maakunnittain 1997–2004

Tabell 22b. Flyttningsrörelsen inom landet efter landskap 1997–2004

Maakunta	Vuosi 1997	1998	1999	2000	2001	2002	2003	2004
Tulomuutot Helsinkiin								
Yhteensä	26 223	27 951	28 505	28 229	30 493	28 049	26 809	27 758
%	100	100	100	100	100	100	100	100
Muu Uusimaa	47,0	46,6	45,7	45,8	48,5	49,5	51,3	51,0
Muu Itä-Uusimaa	3,0	2,9	3,0	3,0	3,0	3,2	3,4	3,6
Varsinais-Suomi	5,4	5,5	5,9	5,9	5,5	5,4	5,2	5,7
Satakunta	2,4	2,2	2,4	2,3	2,0	1,7	1,9	1,8
Kanta-Häme	3,0	2,8	2,7	2,6	2,6	2,6	2,3	2,5
Pirkanmaa	5,7	5,9	5,7	5,8	5,5	5,5	5,6	6,0
Päijät-Häme	4,1	3,8	3,5	3,8	3,4	3,4	3,4	3,3
Kymenlaakso	3,1	3,2	3,3	3,3	3,0	2,7	2,8	2,8
Etelä-Karjala	2,2	2,3	2,5	2,1	2,2	1,9	2,1	2,0
Etelä-Savo	2,9	2,8	2,8	2,8	2,6	2,4	2,1	2,2
Pohjois-Savo	3,5	3,8	3,7	3,5	3,7	3,3	3,0	2,8
Pohjois-Karjala	2,7	2,7	2,6	2,4	2,4	2,3	2,2	2,1
Keski-Suomi	3,3	3,6	3,7	3,9	3,3	3,6	3,3	3,7
Etelä-Pohjanmaa	2,0	2,2	2,0	2,0	1,8	1,7	1,6	1,4
Pohjanmaa	2,0	1,8	1,8	2,0	2,1	2,0	1,9	1,8
Keski-Pohjanmaa	0,6	0,8	0,8	0,8	0,8	0,7	0,7	0,6
Pohjois-Pohjanmaa	3,8	3,8	3,9	3,9	3,9	4,3	3,9	3,7
Kainuu	1,1	1,1	1,1	1,2	1,1	1,0	0,8	0,8
Lappi	2,2	2,2	2,6	2,7	2,7	2,5	2,2	2,1
Ahvenanmaa	0,1	0,1	0,1	0,1	0,1	0,1	0,1	0,1
Lähtömuutot Helsingistä								
Yhteensä	21 574	23 206	25 138	25 535	28 331	29 648	29 750	29 705
%	100	100	100	100	100	100	100	100
Muu Uusimaa	62,5	62,2	62,9	60,6	61,6	61,9	62,2	61,6
Muu Itä-Uusimaa	4,1	4,9	4,5	4,4	4,1	4,1	4,3	4,3
Varsinais-Suomi	4,2	3,7	4,3	4,2	4,1	4,2	4,1	4,0
Satakunta	1,5	1,5	1,3	1,5	1,3	1,6	1,4	1,4
Kanta-Häme	2,5	2,6	2,4	2,7	2,6	2,5	2,4	2,7
Pirkanmaa	4,1	3,9	4,0	4,2	4,1	4,3	4,3	4,2
Päijät-Häme	2,8	2,6	2,6	2,8	2,6	2,8	3,0	2,7
Kymenlaakso	2,1	2,1	2,1	2,1	2,0	2,2	2,1	2,1
Etelä-Karjala	1,5	1,3	1,3	1,5	1,3	1,3	1,3	1,3
Etelä-Savo	2,0	2,0	1,7	1,8	2,0	1,7	1,9	1,8
Pohjois-Savo	2,2	2,1	2,0	1,9	2,2	1,9	2,0	2,0
Pohjois-Karjala	1,8	1,6	1,6	1,6	1,5	1,4	1,4	1,6
Keski-Suomi	2,3	2,4	2,3	2,5	2,5	2,2	2,3	2,4
Etelä-Pohjanmaa	1,1	1,3	1,1	1,2	1,0	1,1	1,1	1,1
Pohjanmaa	1,0	1,2	0,9	1,1	1,2	1,2	1,1	1,4
Keski-Pohjanmaa	0,3	0,4	0,3	0,4	0,4	0,5	0,4	0,3
Pohjois-Pohjanmaa	2,1	2,3	2,3	2,7	2,9	2,7	2,7	2,7
Kainuu	0,5	0,6	0,6	0,6	0,6	0,5	0,5	0,6
Lappi	1,3	1,2	1,6	2,0	1,7	1,6	1,5	1,5
Ahvenanmaa	0,1	0,2	0,1	0,1	0,1	0,1	0,0	0,1

Taulukko 22B. Maassamuutto maakunnittain 1997–2004

Tabell 22b. Flyttningsrörelsen inom landet efter landskap 1997–2004

Maakunta	Vuosi 1997	1998	1999	2000	2001	2002	2003	2004
Nettomuutot								
Yhteensä	4 649	4 745	3 367	2 694	2 162	-1 599	-2 941	-1 947
Muu Uusimaa	-1 148	-1 406	-2 766	-2 554	-2 666	-4 461	-4 733	-4 120
Muu Itä-Uusimaa	-95	-326	-293	-268	-250	-319	-356	-293
Varsinais-Suomi	509	669	595	574	506	260	174	385
Satakunta	299	279	363	250	221	12	91	102
Kanta-Häme	263	176	171	67	72	-10	-97	-121
Pirkanmaa	596	760	618	572	506	251	227	401
Päijät-Häme	464	453	360	365	289	136	34	112
Kymenlaakso	347	396	427	382	349	102	120	159
Etelä-Karjala	258	350	376	221	298	157	183	151
Etelä-Savo	319	326	365	330	222	161	11	91
Pohjois-Savo	441	567	535	500	507	361	227	175
Pohjois-Karjala	321	399	348	263	280	227	183	96
Keski-Suomi	361	466	499	443	287	351	192	319
Etelä-Pohjanmaa	305	297	303	254	262	146	97	63
Pohjanmaa	309	227	298	299	288	209	170	87
Keski-Pohjanmaa	96	122	149	144	110	64	80	54
Pohjois-Pohjanmaa	545	512	548	407	385	405	236	206
Kainuu	184	165	160	170	163	139	55	44
Lappi	284	323	327	270	340	224	142	141
Ahvenanmaa	-9	-10	-16	3	-7	-14	23	1

Käsitteistä

Solmitut avioliitot	Solmitut avioliitot tilastoidaan vaimon asuinpaikan mukaan paitsi, jos vaimo on ulkomaalainen, miehen asuinpaikan mukaan. Naimisiin menneiden miesten ja naisten määrä ei ole sama, koska niiden solmittujen avioliittojen luku, joissa osapuolina ovat Helsingissä/muussa Suomen kunnassa asuva nainen ja ulkomaiseen väestörekisteriin kuuluva mies, on suurempi kuin niiden, joissa osapuolina ovat Helsingissä/muussa Suomen kunnassa asuva mies ja ulkomaiseen väestörekisteriin kuuluva nainen.
Avioituneisuus (Avioituneisuusluku)	Avioituneisuus osoittaa tietyn kauden, yleensä vuoden, aikana solmittujen avioliittojen – vihkimisten – suhteellisen määrän väestön tai väestöosan keskuudessa.
Avioliiton kestoajan mediaani	Avioliiton kestoajan mediaani on se kesto aika (vuotta), joka jakaa avioliitot kestoajaltaan yhtä lukuisaan ryhmään. Ts. puolet voimassa olevista avioliitoista on kestänyt vähintään mediaanin osoittaman ajan ja toisen puolen kesto on korkeintaan mediaanin pituinen.
Avioerot	Avioerotilasto perustuu tuomioistuinten Väestörekisterikeskukselle lähettämiin ilmoituksiin myönnettyistä avioeroista sekä avioliiton peruuntumisista. Tilastossa ovat mukana myös ne tapaukset, joissa Helsingissä/muussa Suomen kunnassa vakituisesti asuville henkilöille on myönnetty ero jossakin ulkomaan tuomioistuimessa. Tilastot laadittiin vuoteen 1979 asti miehen asuinpaikan mukaan, vuodesta 1980 lähtien ne laaditaan naisen asuinpaikan mukaan. Avioliittolain muutos (411/1987) astui voimaan 1.1.1988. Tämä laki helpotti avioeron saantia.
Eronneisuus (Eronneisuusluku)	Avioerojen suhteellista paljoutta mitataan erilaisin eronneisuuslukuin. Yleinen eronneisuusluku osoittaa erojen määrän tietyn kauden – yleensä vuoden – aikana suhteessa kauden keskiväkilukuun. Avioerojen määrä voidaan suhteuttaa myös voimassa olevien avioliittojen määrään, jolloin saadaan ns. avioliittokohtainen eronneisuusluku.
Syntyneet	Elävänä syntyneellä tarkoitetaan lasta, joka syntymän jälkeen hengitti tai osoitti muita elonmerkkejä. Kuolleena syntyneeksi katsotaan lapsi, joka on syntynyt kuolleena vähintään 22 viikkoa kestäneen raskauden jälkeen tai jonka syntymäpaino on vähintään 500 g. Vuoden 1986 ja sitä aikaisempien vuosien aineistoon otettiin mukaan kuolleena syntyneistä ne, joilla raskauden kesto oli vähintään 28 viikkoa. Vain elävänä syntyneet otetaan huomioon väkilukutilastossa. Lapset jaetaan sukuaseman mukaan aviolapsiin ja aviottomiin lapsiin. Lapsi, joka syntyy avioliiton aikana, on aviolapsi. Myös leski (vuoteen 1980 asti myös eronnut) voi synnyttää aviolapsen, mikäli raskaus on alkanut avioliiton kestäessä. Avioliiton ulkopuolella syntynyt lapsi on avioton. Tilastossa katsotaan aviottomiksi myös ne lapset, joiden äiti on mennyt lapsen isän kanssa naimisiin vasta lapsen syntymän jälkeen. Lain mukaan nämä lapset ovat aviolapsia vasta sen jälkeen, kun heidän vanhempansa ovat solmineet keskenään avioliiton.

Syntyvyys ja syntyneisyys	Syntyvyydellä tarkoitetaan itse syntyvyysilmiötä. Syntyneisyys on mittaluku, joka ilmoittaa syntymätapausten suhteellisen määrän koko väestön keskuudessa.
Yleinen syntyneisyysluku	Yleinen syntyneisyysluku (syntyneisyys) ilmoittaa tietyn kauden – yleensä vuoden – aikana elävänä syntyneiden lasten määrän suhteessa keskiväkilukuun.
Lapsen järjestysluku	Lapsen järjestyslukua laskettaessa otetaan nykyään huomioon äidin kaikki elävänä syntyneet lapset. Vuoteen 1981 asti otettiin huomioon vain voimassa olevan avioliiton elävänä syntyneet lapset. Jos lapsi on avioton, otetaan järjestyslukua laskettaessa huomioon vain äidin aviottomat lapset.
Ikäryhmittäinen hedelmällisyysluku eli erikoishedelmällisyysluku	Ikäryhmittäiset hedelmällisyysluvut ilmaisevat sen, montako elävänä syntynyttä lasta 1 000 kuhunkin ikäryhmään (yleensä 5–vuotis–) kuuluu naista on vuoden aikana synnyttäneet.
Kokonaishedelmällisyysluku	Kokonaishedelmällisyysluvuksi nimitetään erikoishedelmällisyyslukujen summaa. Se osoittaa naisten hedelmällisyyskautensa aikana synnyttämien lasten määrän 1 000 naista kohden, jolloin naisten kuolleisuus jätetään huomioon ottamatta, eli syntyneiden määrän naista kohti keskimäärin.
Syntymäjärjestyksen mukainen hedelmällisyysluku	Syntymäjärjestyksen mukaiset hedelmällisyysluvut ovat hedelmällisyyslukuja, joissa otetaan huomioon vain tiettyä järjestyslukua olevat syntymätapaukset.
Nettouusiutumisluku	Nettouusiutumisluku ilmoittaa, montako elävänä syntynyttä tyttölasta täyden hedelmällisyyskauden elävä nainen keskimäärin synnyttää olettaen, että poikkileikkaustilanteen hedelmällisyysluvut vallitsevat sekä ottaen huomioon ennen hedelmällisen kautensa päättymistä kuolleet naiset.
Kuolleisuus (Kuolleisuusluku)	Termillä kuolleisuus voidaan tarkoittaa mitä tahansa lukua, joka osoittaa kuolemantapausten suhteellisen määrän väestön tai väestönosan keskuudessa.
Yleinen kuolleisuusluku	Yleinen kuolleisuusluku ilmaisee kaikki kauden aikana sattuneet kuolemantapaukset suhteessa niiden määrään, jotka ko. kauden aikana ovat olleet alttiina kuolemalle. Yleinen kuolleisuusluku koskee yleensä kalenterivuotta. Kauden aikana kuolemalle alttiina olleen väestön määrän ilmaisee keskiväkiluku.
Imeväiskuolleisuus	Imeväiskuolleisuusluku (imeväiskuolleisuus) ilmaisee kalenterivuoden aikana ensimmäisellä ikävuodellaan kuolleiden suhteen samana aikana elävänä syntyneiden lasten määrään.
Muuttoliike	Muuttoliikkeellä tarkoitetaan pysyvän asuinpaikan vaihdosta johtuvaa alueellista liikkuvuutta. Alueelle tapahtuvasta muutosta käytetään nimitystä tulomuutto, alueelta pois suuntautuvaa muuttoa kutsutaan lähtömuutoksi.
Kotimainen muutto eli maassamuutto	Kotimaiseksi muutoksi eli maassamuutoksi nimitetään Suomessa tapahtuvia muuttoja paikkakunnalta toiselle.
Ulkomainen muutto eli maahan- ja maastamuutto	Ulkomaiseksi muutoksi eli maahan- ja maastamuutoksi nimitetään maasta toiseen suuntautuvaa muuttoliikettä.
Sisäinen muutto	Sisäiseksi muutoksi nimitetään kunnan alueella tapahtuvaa muuttoa asunnosta toiseen.

Nettomuutto	Nettomuutoksi nimitetään tulomuuton ja lähtömuuton erotusta.
Muuttovoitto	Jos nettomuutto on positiivinen, puhutaan muuttovoitosta, ts. tulo- muuttojen määrä on suurempi kuin lähtömuuttojen määrä.
Muuttotappio	Jos nettomuutto on negatiivinen, puhutaan muuttotappiosta, ts. tu- lomuuttojen määrä on pienempi kuin lähtömuuttojen määrä.
Ikä	Ikä määritellään muutostapahtuman ajankohdan mukaan.
Mediaani-ikä	Mediaani-ikä on se ikä, joka jakaa väestön kahteen lukumäärältään yhtä suureen ryhmään.
Kansalaisuus	Tieto väestön kansalaisuudesta perustuu Väestörekisterikeskuksen väestötietojärjestelmästä (jota 1.11.1993 asti kutsuttiin väestön kes- kusrekisteriksi) saatuihin tietoihin henkilön kansalaisuudesta. Tiedot ulkomaalaisista ovat vain Helsingissä vakituisesti asuvista. Nii- hin ei sisälly täällä tilapäisesti asuvat eikä esimerkiksi turvapaikanha- kijat. Myöskään ulkomaiset diplomaatit perheineen ja lähtömaasta tulleet henkilökuntineen eivät ole mukana tiedoissa.
Kieli (Äidinkieli)	Väestön kielijako perustuu Väestörekisterikeskuksen väestötietojär- jestelmästä (jota 1.11.1993 asti kutsuttiin väestön keskusrekisteriksi) saatuihin tietoihin henkilön äidinkielestä. Elävänä syntyneiden kielitietona on lapsen rekisteröinnin yhteydessä vanhempien tai holhoojan ilmoittama lapsen äidinkieli.
Koulutus	Tiedot väestön koulutusrakenteesta perustuvat Tilastokeskuksen (TK) tutkintorekisteriin, joka muodostettiin vuoden 1970 väestölas- kentatiedostosta ja jota vuosittain päivitetään oppilaitoksissa suorite- tuilla tutkinnoilla. Tutkinnon suorittaneella väestöllä tarkoitetaan lukioissa, ammatillisis- sa oppilaitoksissa ja korkeakouluissa koulutusammattiin tai tutkin- toon johtaneen koulutuksen suorittamista. Vuoden 1990 loppuun saakka tutkinnoksi katsottiin vähintään 400 tuntia kestäneen koulutuksen suoritus mukaan lukien työllisyyskou- lutus. Vuoden 1991 alusta lähtien on työllisyyskoulutuksen osalta tut- kinnoksi katsottu vain työvoimapolitiittisen aikuiskoulutuksen koulu- tusammattiin tai tutkintoon johtaneen koulutuksen suoritus. Tutkinnon suorittaneet henkilöt on luokiteltu koulutusasteittain kor- keimman /viimeksi suoritettun tutkinnon mukaan. Jos henkilö on suo- rittanut useamman kuin yhden tutkinnon, näistä on valittu koulu- tusasteeltaan korkein tutkinto. Korkeimmaksi koulutukseksi ei ole va- littu työllisyyskoulutuksen suoritusta eikä ammatillisen koulutuksen jatkolinjan suoritusta, jos henkilöllä on jokin muu tutkinto. Useam- masta samanasteisesta tutkinnosta on valittu viimeksi suoritettu tut- kinto. Maahanmuuttaneista tietoja on saatavissa koulutuksen mukaan vain sellaisista henkilöistä, jotka ovat aikaisemmin tai Suomessa vakitui- sesti asuessaan suorittaneet jonkun perusasteen jälkeisen tutkinnon ja ovat siis mukana tutkintorekisterissä. Tutkintorekisterin tiedot on luokiteltu Tilastokeskuksen koulutusluoki- tuksen mukaan, Luokitus pohjautuu kansainväliseen koulutusluoki- tukseen ISCED 1997. Tilastoon sisältyvät keskiasteen ja korkean as- teen koulutukset on määritelty seuraavasti:

Keskiaste

- ammatillisen peruskoulutuksen tutkinnot
- ammattitutkinnot
- erikoisammattitutkinnot

Alempi korkeakouluaste

- ammattikorkeakoulututkinnot
- alemmat yliopistotutkinnot
- muut alemmalle korkeakouluasteelle sijoittuvat koulutukset

Ylempi korkeakouluaste

- ylemmät korkeakoulututkinnot
- lääketieteelliset erikoistumistutkinnot

Tutkijakoulutusaste

- lisensiaatin tutkinnot
- tohtorin tutkinnot

Om begreppen

Ingångna äktenskap	Ingångna äktenskap statistikförs enligt hustruns boningsort utom i fall hustrun är utlänning, varvid mannens boningsort avgör. Antalen män och kvinnor som gift sig är inte lika stora eftersom det i Helsingfors och Finland finns ett större antal kvinnor än män som är gifta med personer skrivna utomlands.
Giftermålstal	Giftermålstalet utvisar det relativa antalet ingångna äktenskap – vigslar – under en viss period – i allmänhet ett år – inom en befolkning eller befolkningsdel.
Medianen för äktenskapets varaktighet	Medianen för äktenskapets varaktighet är den tid (år), som med avseende på varaktigheten delar in äktenskapen i två till antalet lika stora grupper. D v s hälften av de ikraftvarande äktenskapen har varit i minst den tid medianen utvisar och den andra hälften har varit högst så länge som medianen.
Äktenskaps- och hemskillnader	Statistiken om äktenskaps- och hemskillnader baserar sig på de meddelanden om beviljade äktenskaps- och hemskillnader och återtagna äktenskap som domstolarna skickat till Befolkningsregistercentralen. Med i statistiken finns också de fall då domstol i utlandet beviljat skillnad åt person fast bosatt i Helsingfors eller annan finländsk kommun. Statistiken uppgjordes fram till 1979 enligt mannens boningsort, men efter 1980 enligt kvinnans. Den 1.1.1988 trädde en förändring i äktenskapslagen (411/1987) i kraft och underlättade skilsmässa.
Skilsmässotal	Den relativa mängden äktenskaps- och hemskillnader mäts med olika tal för äktenskapsupplösning. Det allmänna skilsmässotalet anger antalet skilsmässor under en viss period – i allmänhet ett år – i relation till den genomsnittliga folkmängden under perioden. Antalet skilsmässor kan ställas i relation också till antalet ikraftvarande äktenskap, varvid det s k äktenskapsbeståndets skilsmässotal fås.
Födslarna	Med levande fött avses barn som andats eller uppvisat annat livstecken efter födseln. Som dödfött betraktas foster som fötts dött efter minst 22 veckors havandeskap eller vars vikt vid födseln varit minst 500 g. År 1986 och tidigare räknades som dödfödda de foster som fötts döda efter 28 veckors havandeskap. Endast de levande födda beaktas i statistiken över folkmängden. Barnen indelas enligt familjeställning i barn födda inom eller utom äktenskapet. Barn fött medan äktenskap varit i kraft är fött inom äktenskapet. Också änka (ända till år 1980 också frånskild) kan föda barn inom äktenskapet, såvida det avlats under äktenskapet. I statistiken betraktas som barn fött utom äktenskapet också de barn vars mor ingått äktenskap med fadern först efter barnets födsel. Enligt lagen ingår dessa barn i äktenskapet först sedan föräldrarna ingått äktenskap med varandra.
Fruktsamhet och nativitet	Med fruktsamhet avses antalet födslar. Nativiteten (födelsefrekvensen) betecknar antalet födslar i förhållande till hela befolkningen.

Allmänna födelsetalet	Allmänna födelsetalet anger antalet barn som under en viss period – vanligtvis ett år – fötts levande i förhållande till den genomsnittliga folkmängden.
Barnets ordningsföljd	Då barnets ordningsföljd (första, andra, tredje barnet osv.) bestäms beaktas nuförtiden moderns alla levande födda barn. Fram till 1981 beaktades enbart de barn som fötts levande inom gällande äktenskap. Ifall barnet är utomäktenskapligt beaktas bara modern övriga utomäktenskapliga barn då barnets ordningsföljd beräknas.
Åldersdifferentierade fruktsamhetstalet alias specialfruktsamhetstalet	Det åldersdifferentierade fruktsamhetstalet anger hur många levande födda barn 1 000 kvinnor i varje åldersgrupp (i allmänhet uppdade 5-årsvis) har fött under ett år.
Summerade fruktsamhetstalet	Summerade fruktsamhetstalet är summan av serien av åldersdifferentierade fruktsamhetstal. Det anger det antal barn som skulle födas per 1 000 kvinnor om ingen dödlighet förekom bland dem under deras fruktsamhetsperiod; m.a.o. det genomsnittliga antalet födslar per kvinna.
Fruktsamhetstal enligt ordningsföljd	Fruktsamhetstalet enligt ordningsföljd avser endast de födslar som är av en viss ordningsföljd, t.ex. första, andra eller tredje barnet.
Nettoproduktionstal	Med nettoproduktionstal avses hur många levande födda flickebarn en kvinna som levat hela sin fruktsamma period i genomsnitt föder under förutsättningen att fruktsamhetstalen för tvärsnittet råder samt med hänsyn till dödsfallen bland kvinnor i fruktsam ålder.
Dödlighet	Ordet dödlighet används som synonym för olika tal vilka anger antalet dödsfall i förhållande till befolkningen eller befolkningsdelen.
Allmänna dödstalet	Allmänna dödstalet anger antalet dödsfall under en period i förhållande till medelfolkmängden under samma period. Allmänna dödstalet gäller i allmänhet ett kalenderår.
Spädbarnsdödligheten	Spädbarnsdödlighetstalet (eller kort och gott spädbarnsdödligheten) anger förhållandet mellan antalet barn som dött under sitt levnadsår och antalet barn som fötts levande.
Flyttningsrörelse	På svenska är ordet flyttningsrörelse synonymt med ordet migration. Orden immigration och emigration har dock i vår statistik reserverats för in- och utvandring till eller från ett land.
Flyttningsrörelsen	Med flyttningsrörelsen avses bytandet av fast bosättning. Flyttning till ort kallas inflyttning, flyttning från ort kallas utflyttning.
Flyttning inom landet, dvs. flyttning mellan kommuner	Flyttning inom landet står för flyttningar från ort till ort inom Finland. Internationell flyttning dvs. flyttning till och från länder, dvs. immigration och emigration Internationell flyttning avser flyttning från ett land till ett annat.
Intern flyttning	Intern flyttning avser flyttning från en bostad till en annan inom samma kommun.
Nettoflyttning	Nettoflyttningen anger skillnaden inflyttning och utflyttning.
Flyttningsvinst	Om nettoflyttningen är positiv talar man om flyttningsvinst, dvs. antalet inflyttade är större än antalet utflyttade.
Flyttningsförlust	Om nettoflyttningen är negativ talar man om flyttningsförlust, d v s antalet inflyttade är mindre än antalet utflyttade.

Ålder	Åldern gäller för flyttningstidpunkten.
Medianåldern	Medianåldern delar upp befolkningen i två lika stora delar.
Medborgarskap	Uppgiften om medborgarskap grundar sig på uppgifter från Befolkningsregistercentralens system om befolkningsdata (som ända tills 1.11.1993 kallades Centrala Befolkningsregistret). Uppgifterna om utlänningarna gäller bara de i Helsingfors varaktigt bosatta. De gäller alltså inte dem som bor här tillfälligt eller t.ex. de asylsökande. Statistiken omfattar inte heller utländska diplomater med familjer och medförd personal.
Språket (modersmålet)	I statistiken baserar sig befolkningens språkliga uppdelning på Befolkningsregistercentralens befolkningsdatasystem (som fram till 1.11.1993 kallades Centrala Befolkningsregistret) uppgifter om personernas modersmål. Språket för levande födda är det modersmål föräldrarna eller målsman uppgivit i samband med barnets registrering.
Utbildning	Uppgifterna om befolkningens utbildningsstruktur grundar sig på det register för examina som Statistikcentralen uppgjort på basis av uppgifter från folkräkningen 1970 och som årligen uppdateras med uppgifter om avlagda examina från läroinrättningarna. Med befolkning som avlagt examen avses personer som skaffat yrkesbehörighet eller examen vid gymnasium, yrkesläroanstalt eller högskola. Fram till slutet av 1990 betraktades som examen att vederbörande fullbordat utbildning som räckt minst 400 timmar. Sysselsättningskurser dög också. Sedan början av 1991 har man för sysselsättningskursernas del som examen räknat bara fullbordad yrkeslära eller examen given av den arbetskraftspolitiska vuxenutbildningen. Klassificeringen enligt utbildningsnivå har gjorts enligt högsta examen/senast avlagda examen. Om någon har avlagt fler än en examen har klassificeringen skett enligt högsta avlagda examen. Som högsta utbildning har inte valts avlagd sysselsättningsutbildning eller fortsättningslinje på yrkesutbildning, om personen också har övrig examen. Om någon har avlagt fler än en examen på samma nivå har klassificeringen skett enligt senast avlagda examen. Uppgifter om invandrare enligt utbildning kan fås enbart för sådana personer som antingen före eller under sin varaktiga vistelse i Finland avlagt någon examen efter grundskolenivån och därmed finns med i registret över examina. Uppgifterna i Examensregistret har klassificerats enligt Statistikcentralens utbildningsklassificering. Klassificeringen bygger på den internationella utbildningsklassificeringen ISCED 1997. Utbildningen på mellan- och högre nivå, vilka ingår i statistiken, har definierats enligt följande:

Mellannivå

- examina inom grundläggande yrkesutbildning
- yrkesexamina
- specialyrkesexamina

Lägre högskolenivå

- yrkeshögskoleexamina
- lägre universitetsexamina
- övrig utbildning på lägre högskolenivå

Högre högskolenivå

- högre högskoleexamina
- medicinska specialiseringsexamina

Forskarutbildningsnivå

- licentiatexamina
- doktorsexamina

Tiivistelmä

Väestönmuutokset Helsingissä 2001-2004 –julkaisu kuvaa Helsingin väestönmuutoksia tilastojen valossa. Julkaisussa tarkastellaan Helsingin väestöä, sen rakennetta, avioituvuutta, syntyvyyttä, kuolevuutta ja muuttoliikettä. Pääpaino on koko Helsinkiä koskevissa tarkasteluissa ja vertailutietoja on esitetty muuhun pääkaupunkiseutuun, muuhun Helsingin seutuun ja koko maahan.

Vuodenvaihteessa 2004/2005 Helsingin väkiluku oli 559 046. Viidentoista vuoden aikana Helsingin väkiluku on kasvanut 68 000 hengellä. Väestön määrää on kasvattanut kotikuntalainmuutos, ulkomainen muuttovoitto ja korkea syntyvyys. Vuonna 2002 väestönkasvu pysähtyi ja se muuttui tappiolliseksi muuttotappion seurauksena. Vuodenvaihteessa 2005/2006 väestön määrä on kääntynyt parin vuoden tauon jälkeen taas kasvuun. Helsingin väestö on ikääntynyt ja kansainvälistynyt. Seitsemän prosenttia väestöstä puhuu äidinkielenään muuta kuin suomea tai ruotsia ja yli 65-vuotiaiden osuus väestöstä on suurempi Helsingissä kuin lähikunnissa samalla kun lapsia ja koululaisia on suhteellisesti vähemmän.

Avioituneisuuden kehitys on ollut tasaista viime vuosina. Erot ovat myös tasoittuneet Helsingin ja naapurikuntien kesken. Helsingiläiset miehet avioituvat hieman vanhempina kuin naiset. Ensimmäisen avioliittonsa solmineiden mediaani-ikä miehillä on 30 vuotta ja naisilla kaksi vuotta vähemmän. Viime vuosien suuntauksena on ollut, että avioliitot solmitaan yhä myöhäisemmällä iällä ja naimisiin mennään useammin kuin yhden kerran. Eronneisuus on myös laskenut koko vuosituhatosen alun ajan. Helsingissä eroaminen on kuitenkin vielä hieman yleisempää kuin lähikunnissa. Myös eronneet ovat vuosi vuodelta vanhempia, mikä on seurasta osaltaan siitä, että avioonkin mennään myöhemmin. Suhteellisesti yleisintä on erota alle viiden avioliitovuoden jälkeen.

Helsingissä syntyi 6 180 uutta helsinkiläistä vuonna 2004. Helsingiläisnaiset synnyttävät vähemmän kuin naiset lähikunnissa ja yhä useampi synnyttäneistä äideistä on vieraskielinen. Lap-

sien hankinta siirtyy myöhäisemmälle iälle ja tämä näkyy myös ensisynnyttäjien keski-ikänsä nousussa.

Helsingiläisten elinajanodote on pidentynyt. Vuonna 2004 vastasyntyneiden elinajan odote oli 74 vuotta miehillä ja naisilla 81 vuotta. Elinajanodotteen sukupuolten välinen ero on kaventunut kahdella vuodella. Helsingiläisten korkeamman keski-ikänsä vuoksi Helsingin kuolleisuus on selvästi korkeampi kuin naapurikunnissa. Vuonna 2004 se oli yhdeksän promillea. Kuolleisuuden vaihtelut eivät ole olleet suuria. Imeväiskuolleisuus on laskenut 30 vuodessa Helsingissä puoleen ja oli 4,2 promillea vuonna 2004.

Muuttoliikkeessä tapahtui muutoksia 2000-luvun alussa, jolloin pitkään jatkunut muuttovoitto kääntyi muuttotappioksi. Muuttotappiovuosien 2002-2004 aikana tappiota kertyi erityisesti Uudellemaalle. Muuttovoittoa kertyi kuitenkin muualta Suomesta ja ulkomailta. Helsingin muuttoliike on vilkasta ja se on kasvanut. Erityisen korkea muuttovilkkaus on kaupungin sisäisissä muutoissa, joiden osuus kaikista muutoista on yli puolet.

Selvästi suurin osa Helsinkiin muuttajista on nuoria aikuisia ja naimattomia. Lähtömuuttajat ovat puolestaan hieman vanhempia ja korkeammin koulutettuja kuin tulijat. Lähtömuuttajien joukossa on myös suhteellisen paljon alle 15-vuotiaita eli poislähtijöiden joukossa on enemmän perheitä kuin tulomuuttajista.

Helsingin yleisin muuttoalue on Uusimaa. Uudenmaan lisäksi Helsinkiin tullaan eniten Pirkanmaalta ja Varsinais-Suomesta. Helsingistä lähtijöistä reilusti puolet jää Uudellemaalle.

Myös ulkomaan kansalaisten muuttoaktiivisuus on vilkasta. Erityisesti maan sisäiset muutot ovat vilkastuneet 2000-luvulla ja Helsinki on enää niukasti muuttovoitollinen muiden Suomen alueiden suhteen. Muualta Suomesta tulee Helsinkiin enemmän ulkomaan kansalaisia kuin täältä lähtee, mutta muun Helsingin seudun suhteen tilanne on päinvastainen. Ulkomailta tulevien ulkomaan kansalaisten muuttovoitto on säilynyt selvimmin muuttovoitollisena Helsingille.

Sammandrag

Publikationen Befolkningsförändringarna i Helsingfors 2001-2004 berättar med statistikens hjälp om befolkningsförändringarna i Helsingfors under nämnda period. Det handlar om folkmängd, befolkningsstruktur, ingående av äktenskap, födelsetal, dödlighet och flyttningsrörelse. Siffrorna gäller mestadels för Helsingfors som helhet, och jämförande rön om Huvudstadsregionen, övriga Helsingforsregionen och hela landet finns också med.

Vid årsskiftet 2004-2005 var Helsingfors folkmängd 559 046. De senaste åren har den vuxit med 68 000 personer. Ökningen beror på förändringen i lagstiftningen om hemkommun, flyttningsöverskott från utlandet och hög nativitet. År 2002 stannade folkökningen upp och blev negativ som följd av flyttningsunderskott. Vid årsskiftet 2005-2006 började folkmängden växa igen.

Helsingfors befolkning har åldrats och blivit internationellare. Sju procent av befolkningen har ett annat modersmål än finska eller svenska, och över 65-åringarnas andel av befolkningen är större i Helsingfors än i grannkommunerna, samtidigt som inslaget barn och skolelever blivit mindre.

Ingåendet av äktenskap har varit jämnt under de senaste åren. Dessutom har skillnaderna mellan Helsingfors och grannkommunerna minskat i detta hänseende. I Helsingfors gifter sig männen lite äldre än kvinnorna: medianåldern bland män är 30 år, bland kvinnor 28. Trenden de senaste åren har varit att gifta sig allt äldre och att gifta om sig. Ändå har skilsmässofrekvensen sjunkit under 2000-talet. I Helsingfors är skilsmässor fortfarande aningen vanligare än i grannkommunerna. Även de frånskilda blir år för år som helhet äldre – en följd av den stigande giftasåldern. Relativt sett vanligast är att skilja sig efter mindre än fem års äktenskap.

År 2004 föddes 6 180 nya helsingforsbor. I Helsingfors är kvinnorna som helhet inte lika flitiga barnaföderskor som i grannkommunerna, och allt flera av mammorna är invandrare. Först-

föderskornas medelålder stiger – en följd av att man gifter sig äldre.

Den återstående livslängden bland helsingforsbor har förlängts. År 2004 var den 74 år för nyfödda gossebarn och 81 för dito flickebarn. Skillnaden mellan könen har därmed minskat under de senaste tio åren. Som följd av helsingforsbornas högre medellivslängd är dödligheten klart större än i grannkommunerna. År 2004 var den nio promille. Variationerna i dödlighet från år till år är inte stora. Spädbarnsdödligheten har på trettio år halverats i Helsingfors, och var 4,2 promille år 2004.

I början av 2000-talet skedde det förändringar i flyttningsrörelsen, migrationen: den blev negativ för Helsingfors efter flera år av flyttningsöverskott. Underskottsåren 2002-2004 var det främst till Nyland som Helsingfors hade flytt-minus. Gentemot övriga Finland och utlandet blev det plus, men inte så det skulle ha övervägt minuset till Nyland. Migrationen i Helsingfors är livlig och växande. I synnerhet är flyttandet inom staden livligt – det står för hälften av statistiken.

Klart största delen av dem som flyttar till Helsingfors är unga vuxna – och ogifta. De som flyttar bort är i snitt lite äldre och högre utbildade än inflyttarna. Bland utflyttarna är inslaget under 15-åringar större än bland inflyttarna – barnfamiljer är vanligare bland ut- än inflyttare.

Vanligaste flyttdestinationen från Helsingfors är övriga Nyland. Drygt hälften av utflyttarna flyttar inte desto längre. Största inflyttningen kommer från dels övriga Nyland, dels Birkaland och Egentliga Finland.

Även bland utländska medborgare är flyttandet livligt. I synnerhet flyttningarna inom Finland har ökat på 2000-talet, och Helsingfors har idag bara ett litet flyttöverskott av invandrare gentemot övriga delar av landet. Övriga Helsingforsregionen har i detta avseende redan ett litet underskott gentemot övriga Finland. Största flyttöverskottet av utländska medborgare från utlandet har Helsingfors.

LIITETAULUKOT TABELLBILAGA

Taulu 1. Helsingin ja vertailualueiden väestö 1.1.1970–93 ja vuodenvaihteissa 1993/94–2004/05

Tabell 1. Befolkningen i Helsingfors och jämförda områden 1.1.1970–93 och vid årsskiften 1993/94–2004/05

Vuosi (1.1.)	Helsinki	Muu pääkau- punkiseutu	Muu Helsingin seutu	Koko maa
1970	523 674	170 622	132 268	4 614 277
1975	503 509	236 942	160 965	4 702 387
1980	483 672	270 546	175 889	4 771 292
1985	483 364	302 636	194 358	4 893 748
1990	490 872	330 010	213 057	4 974 383
1991	492 499	335 451	216 458	4 998 478
1992	497 526	340 892	220 051	5 029 002
1993	501 518	346 500	223 714	5 054 982
1994	508 659	352 018	226 602	5 077 912
1995	515 765	359 188	228 357	5 098 754
1996	525 031	366 025	229 537	5 116 826
1997	532 053	373 502	231 689	5 132 320
1998	539 363	380 646	234 761	5 147 349
1999	546 317	387 352	237 927	5 159 646
2000	551 123	394 602	241 470	5 171 302
2001	555 474	400 274	244 820	5 181 115
2002	559 718	405 235	248 790	5 194 901
2003	559 716	412 069	252 322	5 206 295
2004	559 330	416 892	256 373	5 219 732
2005	559 046	421 366	260 070	5 236 611
Osuus koko maasta, %				
1970	11,3	3,7	2,9	100
1975	10,7	5,0	3,4	100
1980	10,1	5,7	3,7	100
1985	9,9	6,2	4,0	100
1990	9,9	6,6	4,3	100
1991	9,9	6,7	4,3	100
1992	9,9	6,8	4,4	100
1993	9,9	6,9	4,4	100
1994	10,0	6,9	4,5	100
1995	10,1	7,0	4,5	100
1996	10,3	7,2	4,5	100
1997	10,4	7,3	4,5	100
1998	10,5	7,4	4,6	100
1999	10,6	7,5	4,6	100
2000	10,7	7,6	4,7	100
2001	10,7	7,7	4,7	100
2002	10,8	7,8	4,8	100
2003	10,8	7,9	4,8	100
2004	10,7	8,0	4,9	100
2005	10,7	8,0	5,0	100

Taulu 2. Väestö iän mukaan Helsingissä ja vertailualueilla 1.1.1970–90 ja vuodenvaihteissa 1994/95–2004/05

Tabell 2. Befolkning enligt ålder i Helsingfors och jämförda områden 1.1.1970–90 och vid årsskiften 1994/95–2004/05

Vuosi (1.1.)	Yhteensä	Ikä, vuotta								
		0-6	7-15	16-19	20-44	45-64	65+	16-64	65-74	75+
Helsinki										
1970	523 674	51 797	58 521	29 850	214 104	118 331	51 071	362 285	35 262	15 809
1975	503 509	38 862	55 509	27 190	209 583	111 872	60 493	348 645	40 973	19 520
1980	483 672	35 924	47 794	23 727	202 176	106 477	67 574	332 380	43 792	23 782
1985	483 364	36 120	40 436	23 631	207 740	106 678	68 759	338 049	39 883	28 876
1990	490 872	36 716	41 422	17 783	215 241	109 160	70 550	342 184	38 129	32 421
1995	515 765	41 931	42 882	20 029	213 016	125 692	72 215	358 737	39 472	32 743
1996	525 031	42 763	43 841	20 491	217 043	128 148	72 745	365 682	39 509	33 236
1997	532 053	42 980	44 933	20 533	220 172	130 291	73 144	370 996	39 576	33 568
1998	539 363	42 695	45 989	20 733	223 318	132 941	73 687	376 992	39 697	33 990
1999	546 317	42 164	46 877	21 428	226 362	135 715	73 771	383 505	39 477	34 294
2000	551 123	41 253	47 661	21 757	228 338	138 078	74 036	388 173	39 406	34 630
2001	555 474	40 306	48 501	22 032	229 964	140 105	74 566	392 101	39 447	35 119
2002	559 718	39 224	49 200	22 307	231 537	142 579	74 871	396 423	39 506	35 365
2003	559 716	38 311	49 856	21 890	230 171	144 162	75 326	396 223	39 710	35 616
2004	559 330	37 784	49 899	21 729	228 654	145 336	75 928	395 719	40 007	35 921
2005	559 046	37 199	49 545	22 038	226 757	146 508	76 999	395 303	40 509	36 490
Muu pääkaupunkiseutu										
1970	170 622	23 142	27 285	10 819	72 411	28 825	8 140	112 055	6 247	1 893
1975	236 942	28 431	36 593	14 141	108 782	37 081	11 914	160 004	9 083	2 831
1980	270 546	31 401	38 379	15 889	124 753	44 606	15 518	185 248	11 154	4 364
1985	302 636	33 248	38 845	18 075	139 245	54 866	18 357	212 186	11 931	6 426
1990	330 010	33 514	41 475	16 392	149 741	66 828	22 060	232 961	13 712	8 348
1995	359 188	38 807	42 313	18 854	145 022	87 287	26 905	251 163	17 295	9 610
1996	366 025	39 585	42 891	18 974	145 902	90 457	28 216	255 333	18 022	10 194
1997	373 502	40 417	43 717	18 979	147 794	93 105	29 490	259 878	18 956	10 534
1998	380 646	40 785	45 014	18 880	149 523	95 816	30 628	264 219	19 729	10 899
1999	387 352	40 532	45 862	19 442	151 373	98 390	31 753	269 205	20 290	11 463
2000	394 602	40 242	46 938	19 843	154 125	100 569	32 885	274 537	20 845	12 040
2001	400 274	39 920	47 948	20 130	155 313	102 903	34 060	278 346	21 399	12 661
2002	405 235	39 354	49 123	20 205	155 963	105 243	35 347	281 411	22 091	13 256
2003	412 069	39 180	50 221	20 038	158 186	107 528	36 916	285 752	23 050	13 866
2004	416 892	39 175	50 902	19 836	159 233	109 250	38 496	288 319	24 086	14 410
2005	421 366	39 347	51 020	20 200	159 596	110 925	40 278	290 721	24 951	15 327
Muu Helsingin seutu										
1970	132 268	16 112	21 909	9 817	48 871	25 676	9 782	84 252	6 858	2 924
1976	160 965	17 422	24 377	10 323	66 919	28 947	12 977	106 189	9 288	3 689
1980	175 889	19 487	25 111	10 744	74 861	30 740	14 946	116 345	10 215	4 731
1985	194 358	20 815	25 762	11 758	83 938	35 749	16 336	131 445	10 036	6 300
1990	213 057	21 591	28 440	10 829	92 307	41 533	18 357	144 669	10 811	7 546
1995	228 357	24 492	29 003	12 595	86 860	54 578	20 829	154 033	12 797	8 032
1996	229 537	24 723	29 254	12 475	84 862	56 800	21 423	154 137	13 111	8 312
1997	231 689	24 935	29 809	12 112	84 011	58 888	21 934	155 011	13 388	8 546
1998	234 761	24 921	30 476	12 148	83 921	60 854	22 441	156 923	13 648	8 793
1999	237 927	24 864	30 778	12 502	83 953	62 830	23 000	159 285	13 877	9 123
2000	241 470	24 626	31 392	12 829	84 092	64 943	23 588	161 864	14 189	9 399
2001	244 820	24 425	32 115	13 202	84 214	66 666	24 198	164 082	14 523	9 675
2002	248 790	24 230	33 123	13 238	84 834	68 495	24 870	166 567	14 909	9 961
2003	252 322	24 272	34 059	12 796	85 338	70 260	25 597	168 394	15 289	10 308
2004	256 373	24 422	34 702	12 741	86 429	71 435	26 644	170 605	15 918	10 726
2005	260 070	24 712	35 073	12 735	87 002	72 724	27 824	172 461	16 594	11 230
Koko maa										
1970	4 614 277	522 003	730 104	328 468	1 624 840	993 362	415 500	2 946 670	294 538	120 962
1975	4 702 387	435 905	686 083	323 624	1 751 734	1 013 291	491 750	3 088 649	343 437	148 313
1980	4 771 292	438 116	614 255	307 028	1 829 600	1 014 715	567 578	3 151 343	378 356	189 222
1985	4 893 748	453 166	563 453	291 206	1 919 813	1 059 840	606 270	3 270 859	366 146	240 124
1990	4 974 383	441 882	582 459	239 212	1 964 751	1 084 347	661 732	3 288 310	382 581	279 151
1995	5 098 754	455 676	581 115	263 355	1 840 909	1 237 981	719 718	3 342 245	427 696	292 022
1996	5 116 826	454 940	581 330	262 618	1 821 143	1 264 378	732 417	3 348 139	432 277	300 140
1997	5 132 320	451 979	581 570	260 362	1 805 993	1 289 261	743 155	3 355 616	435 613	307 542
1998	5 147 349	445 328	583 582	259 372	1 788 805	1 317 774	752 488	3 365 951	438 068	314 420
1999	5 159 646	436 772	582 522	262 124	1 773 807	1 345 601	758 820	3 381 532	435 402	323 418
2000	5 171 302	427 688	581 842	265 677	1 757 504	1 371 423	767 168	3 394 604	435 783	331 385
2001	5 181 115	419 710	580 787	267 614	1 741 233	1 394 573	777 198	3 403 420	436 789	340 409
2002	5 194 901	411 026	582 783	266 998	1 727 489	1 419 234	787 371	3 413 721	437 697	349 674
2003	5 206 295	403 648	584 735	261 756	1 718 457	1 439 135	798 564	3 419 348	440 655	357 909
2004	5 219 732	399 889	585 000	254 962	1 714 585	1 452 101	813 195	3 421 648	444 997	368 198
2005	5 236 611	398 826	580 533	253 306	1 707 353	1 465 653	830 940	3 426 312	450 525	380 415

Taulu 2. Väestö iän mukaan Helsingissä ja vertailualueilla 1.1.1970–90 ja vuodenvaihteissa 1994/95–2004/05

Tabell 2. Befolkning enligt ålder i Helsingfors och jämförda områden 1.1.1970–90 och vid årsskiften 1994/95–2004/05

Vuosi (1.1.)	Yhteensä	Ikä, vuotta								
		0-6	7-15	16-19	20-44	45-64	65+	16-64	65-74	75+
	%									
Helsinki										
1970	100	9,9	11,2	5,7	40,9	22,6	9,8	69,2	6,7	3,0
1975	100	7,7	11,0	5,4	41,6	22,2	12,0	69,2	8,1	3,9
1980	100	7,4	9,9	4,9	41,8	22,0	14,0	68,7	9,1	4,9
1985	100	7,5	8,4	4,9	43,0	22,1	14,2	69,9	8,3	6,0
1990	100	7,5	8,4	3,6	43,8	22,2	14,4	69,7	7,8	6,6
1995	100	8,1	8,3	3,9	41,3	24,4	14,0	69,6	7,7	6,3
1996	100	8,1	8,4	3,9	41,3	24,4	13,9	69,6	7,5	6,3
1997	100	8,1	8,4	3,9	41,4	24,5	13,7	69,7	7,4	6,3
1998	100	7,9	8,5	3,8	41,4	24,6	13,7	69,9	7,4	6,3
1999	100	7,7	8,6	3,9	41,4	24,8	13,5	70,2	7,2	6,3
2000	100	7,5	8,6	3,9	41,4	25,1	13,4	70,4	7,2	6,3
2001	100	7,3	8,7	4,0	41,4	25,2	13,4	70,6	7,1	6,3
2002	100	7,0	8,8	4,0	41,4	25,5	13,4	70,8	7,1	6,3
2003	100	6,8	8,9	3,9	41,1	25,8	13,5	70,8	7,1	6,4
2004	100	6,8	8,9	3,9	40,9	26,0	13,6	70,7	7,2	6,4
2005	100	6,7	8,9	3,9	40,6	26,2	13,8	70,7	7,2	6,5
Muu pääkaupunkiseutu										
1970	100	13,6	16,0	6,3	42,4	16,9	4,8	65,7	3,7	1,1
1975	100	12,0	15,4	6,0	45,9	15,6	5,0	67,5	3,8	1,2
1980	100	11,6	14,2	5,9	46,1	16,5	5,7	68,5	4,1	1,6
1985	100	11,0	12,8	6,0	46,0	18,1	6,1	70,1	3,9	2,1
1990	100	10,2	12,6	5,0	45,4	20,3	6,7	70,6	4,2	2,5
1995	100	10,8	11,8	5,2	40,4	24,3	7,5	69,9	4,8	2,7
1996	100	10,8	11,7	5,2	39,9	24,7	7,7	69,8	4,9	2,8
1997	100	11,0	11,9	5,2	40,4	25,4	8,1	71,0	5,2	2,9
1998	100	10,7	11,8	5,0	39,3	25,2	8,0	69,4	5,2	2,9
1999	100	10,5	11,8	5,0	39,1	25,4	8,2	69,5	5,2	3,0
2000	100	10,2	11,9	5,0	39,1	25,5	8,3	69,6	5,3	3,1
2001	100	10,0	12,0	5,0	38,8	25,7	8,5	69,5	5,3	3,2
2002	100	9,7	12,1	5,0	38,5	26,0	8,7	69,4	5,5	3,3
2003	100	9,5	12,2	4,9	38,4	26,1	9,0	69,3	5,6	3,4
2004	100	9,4	12,2	4,8	38,2	26,2	9,2	69,2	5,8	3,5
2005	100	9,3	12,1	4,8	37,9	26,3	9,6	69,0	5,9	3,6
Muu Helsingin seutu										
1970	100	12,2	16,6	7,4	36,9	19,4	7,4	63,7	5,2	2,2
1976	100	10,8	15,1	6,4	41,6	18,0	8,1	66,0	5,8	2,3
1980	100	11,1	14,3	6,1	42,6	17,5	8,5	66,1	5,8	2,7
1985	100	10,7	13,3	6,0	43,2	18,4	8,4	67,6	5,2	3,2
1990	100	10,1	13,3	5,1	43,3	19,5	8,6	67,9	5,1	3,5
1995	100	10,7	12,7	5,5	38,0	23,9	9,1	67,5	5,6	3,5
1996	100	10,8	12,7	5,4	37,0	24,7	9,3	67,2	5,7	3,6
1997	100	10,9	13,0	5,3	36,6	25,7	9,6	67,5	5,8	3,7
1998	100	10,6	13,0	5,2	35,7	25,9	9,6	66,8	5,8	3,7
1999	100	10,5	12,9	5,3	35,3	26,4	9,7	66,9	5,8	3,8
2000	100	10,2	13,0	5,3	34,8	26,9	9,8	67,0	5,9	3,9
2001	100	10,0	13,1	5,4	34,4	27,2	9,9	67,0	5,9	4,0
2002	100	9,7	13,3	5,3	34,1	27,5	10,0	67,0	6,0	4,0
2003	100	9,6	13,5	5,1	33,8	27,8	10,1	66,7	6,1	4,1
2004	100	9,5	13,5	5,0	33,7	27,9	10,4	66,5	6,2	4,2
2005	100	9,5	13,5	4,9	33,5	28,0	10,7	66,3	6,4	4,3
Koko maa										
1970	100	11,3	15,8	7,1	35,2	21,5	9,0	63,9	6,4	2,6
1976	100	9,3	14,6	6,9	37,3	21,5	10,5	65,7	7,3	3,2
1980	100	9,2	12,9	6,4	38,3	21,3	11,9	66,0	7,9	4,0
1985	100	9,3	11,5	6,0	39,2	21,7	12,4	66,8	7,5	4,9
1990	100	8,9	11,7	4,8	39,5	21,8	13,3	66,1	7,7	5,6
1995	100	8,9	11,4	5,2	36,1	24,3	14,1	65,6	8,4	5,7
1996	100	8,9	11,4	5,1	35,6	24,7	14,3	65,4	8,4	5,9
1997	100	8,8	11,3	5,1	35,2	25,1	14,5	65,4	8,5	6,0
1998	100	8,7	11,3	5,0	34,8	25,6	14,6	65,4	8,5	6,1
1999	100	8,5	11,3	5,1	34,4	26,1	14,7	65,5	8,4	6,3
2000	100	8,3	11,3	5,1	34,0	26,5	14,8	65,6	8,4	6,4
2001	100	8,1	11,2	5,2	33,6	26,9	15,0	65,7	8,4	6,6
2002	100	7,9	11,2	5,1	33,3	27,3	15,2	65,7	8,4	6,7
2003	100	7,8	11,2	5,0	33,0	27,6	15,3	65,7	8,5	6,9
2004	100	7,7	11,2	4,9	32,8	27,8	15,6	65,6	8,5	7,1
2005	100	7,6	11,1	4,8	32,6	28,0	15,9	65,4	8,6	7,3

Taulu 3. Väestön mediaani-ikä Helsingissä 1970–2005 sekä vertailualueilla 1994–2005

Tabell 3. Befolkningens medianålder i Helsingfors 1970–2004 och jämförda områden 1994–2005

Vuosi (1.1.)	Miehet	Naiset	Koko väestö
Helsinki			
1970	30,0	34,5	32,0
1975	31,0	36,0	33,5
1980	32,5	37,0	34,0
1985	34,0	38,0	36,0
1990	34,5	39,0	37,0
1991	35,0	39,5	37,0
1992	35,0	39,5	37,0
1993	35,0	39,5	37,0
1994	35,0	39,0	37,0
1995	35,0	39,0	37,0
1996	35,0	39,0	37,0
1997	35,0	39,0	37,0
1998	35,0	39,0	37,0
1999	35,0	39,0	37,0
2000	35,0	39,0	37,0
2001	35,5	39,0	37,0
2002	35,0	39,0	37,0
2003	36,0	39,0	37,0
2004	36,0	39,0	38,0
2005	36,0	40,0	38,0
Muu pääkaupunkiseutu			
1994	33,0	35,0	34,0
1995	33,0	35,0	34,0
1996	33,0	35,0	34,0
1997	33,0	35,0	34,0
1998	33,0	35,5	34,0
1999	33,5	35,5	34,5
2000	33,5	36,0	35,0
2001	34,0	36,0	35,0
2002	34,0	36,0	35,0
2003	34,0	36,0	35,0
2004	35,0	37,0	36,0
2005	35,0	37,0	36,0
Muu Helsingin seutu			
1994	33,5	35,5	34,5
1995	34,0	36,0	35,0
1996	34,5	36,0	35,5
1997	35,0	36,5	35,5
1998	35,0	37,0	36,0
1999	35,5	37,0	36,0
2000	35,5	37,5	36,5
2001	36,0	37,5	37,0
2002	36,0	38,0	37,0
2003	36,0	38,0	37,0
2004	37,0	38,0	37,0
2005	37,0	39,0	38,0
Koko maa			
1970	27,0	31,0	29,0
1975	29,0	33,0	30,5
1980	31,0	34,0	33,0
1985	33,0	36,0	34,5
1990	34,0	37,5	36,0
1991	34,5	38,0	36,0
1992	35,0	38,0	36,5
1993	35,0	38,0	37,0
1994	35,5	38,5	37,0
1995	36,0	39,0	37,0
1996	36,0	39,0	37,5
1997	36,0	39,5	38,0
1998	37,0	40,0	38,0
1999	37,0	40,0	38,5
2000	37,0	40,5	39,0
2001	37,5	41,0	39,0
2002	38,0	41,0	39,0
2003	37,0	39,0	38,0
2004	39,0	41,0	40,0
2005	39,0	42,0	40,0

Taulu 4. Väestö iän ja sukupuolen mukaan Helsingissä ja vertailualueilla 1.1.1970–2005

Tabell 4. Befolkning enligt ålder och kön i Helsingfors och jämförda områden 1.1.1970–2005

Vuosi (1.1.)	Yhteensä	Ikä, vuotta 0-14	15-29	30-44	45-64	65-
Helsinki						
1970 Yht.	523 674	104 012	146 691	103 569	118 331	51 071
M	233 441	53 058	67 842	50 154	47 561	14 826
N	290 233	50 954	78 849	53 415	70 770	36 245
1975 Yht.	503 509	88 413	141 086	101 645	111 872	60 493
M	223 450	44 800	65 634	49 031	46 295	17 690
N	280 059	43 613	75 452	52 614	65 577	42 803
1980 Yht.	483 672	77 690	115 701	116 230	106 477	67 574
M	215 057	39 604	54 488	55 574	45 653	19 738
N	268 615	38 086	61 213	60 656	60 824	47 836
1985 Yht.	483 364	71 773	112 265	123 889	106 678	68 759
M	216 013	36 681	53 715	58 701	47 066	19 850
N	267 351	35 092	58 550	65 188	59 612	48 909
1990 Yht.	490 872	73 703	110 102	127 357	109 160	70 550
M	221 139	37 659	52 204	60 809	49 659	20 808
N	269 733	36 044	57 898	66 548	59 501	49 742
1995 Yht.	515 765	80 193	110 422	127 243	125 692	72 215
M	235 787	41 045	52 694	61 739	57 714	22 595
N	279 978	39 148	57 728	65 504	67 978	49 620
2000 Yht.	551 123	83 999	119 031	135 979	138 078	74 036
M	254 967	42 912	56 951	67 244	63 139	24 721
N	296 156	41 087	62 080	68 735	74 939	49 315
2005 yht.	559 046	81 228	124 473	129 838	146 508	76 999
M	260 573	41 413	59 543	64 884	67 621	27 112
N	298 473	39 815	64 930	64 954	78 887	49 887
Muu pääkaupunkiseutu						
1970 Yht.	170 622	47 733	46 566	39 358	28 825	8 140
M	83 310	24 696	22 504	19 872	13 124	3 114
N	87 312	23 037	24 062	19 486	15 701	5 026
1975 Yht.	236 942	61 502	69 220	57 225	37 081	11 914
M	115 093	31 627	33 289	28 414	17 311	4 452
N	121 849	29 875	35 931	28 811	19 770	7 462
1980 Yht.	270 546	65 507	67 863	77 052	44 606	15 518
M	131 342	33 689	32 962	37 810	21 159	5 722
N	139 204	31 818	34 901	39 242	23 447	9 796
1985 Yht.	302 636	68 060	72 530	88 823	54 866	18 357
M	147 361	35 117	36 082	43 171	26 379	6 612
N	155 275	32 943	36 448	45 652	28 487	11 745
1990 Yht.	330 010	70 594	76 030	94 498	66 828	22 060
M	160 567	36 347	37 904	45 935	32 355	8 026
N	169 443	34 247	38 126	48 563	34 473	14 034
1995 Yht.	359 188	76 443	75 889	92 664	87 287	26 905
M	184 148	37 490	37 661	47 071	45 416	16 510
N	175 040	38 953	38 228	45 593	41 871	10 395
2000 Yht.	394 602	82 280	80 154	98 714	100 569	32 885
M	192 461	41 695	40 815	49 155	47 691	13 105
N	202 141	40 585	39 339	49 559	52 878	19 780
2005 Yht.	421 366	84 990	85 244	99 929	110 925	40 278
M	205 872	43 126	43 389	50 008	52 883	16 466
N	215 494	41 864	41 855	49 921	58 042	23 812

Taulu 4. Väestö iän ja sukupuolen mukaan Helsingissä ja vertailualueilla 1.1.1970–2005

Tabell 4. Befolkning enligt ålder och kön i Helsingfors och jämförda områden 1.1.1970–2005

Vuosi (1.1.)	Yhteensä	Ikä, vuotta 0-14	15-29	30-44	45-64	65-
Muu Helsingin seutu						
1970 Yht.	132 268	35 473	35 146	26 090	25 676	9 782
M	64 218	18 261	17 717	13 191	11 429	3 548
N	68 050	17 212	17 429	12 899	14 247	6 234
1975 Yht.	156 255	38 367	44 690	32 419	28 357	12 422
M	76 833	19 708	22 843	16 691	12 964	4 627
N	79 422	18 659	21 847	15 728	15 393	7 795
1980 Yht.	175 889	41 683	43 402	45 118	30 740	14 946
M	86 483	21 424	22 014	23 136	14 409	5 500
N	89 406	20 259	21 388	21 982	16 331	9 446
1985 Yht.	194 358	43 780	44 326	54 167	35 749	16 336
M	95 910	22 568	22 594	27 625	17 320	5 803
N	98 448	21 212	21 732	26 542	18 429	10 533
1990 Yht.	213 057	47 096	45 369	60 702	41 533	18 357
M	105 298	24 198	23 249	30 688	20 694	6 469
N	107 759	22 898	22 120	30 014	20 839	11 888
1995 Yht.	228 357	50 348	43 780	58 822	54 578	20 829
M	112 697	25 706	22 288	29 564	27 409	7 730
N	115 660	24 642	21 492	29 258	27 169	13 099
2000 Yht.	241 470	52 640	41 711	58 588	64 943	23 588
M	119 242	26 826	21 441	29 363	32 394	9 218
N	122 228	25 814	20 270	29 225	32 549	14 370
2005 yht.	260 070	56 251	43 253	60 018	72 724	27 824
M	128 237	28 710	22 182	29 900	36 111	11 334
N	131 833	27 541	21 071	30 118	36 613	16 490
Koko maa						
1970 Yht.	4 614 277	1 149 476	1 187 425	868 514	993 362	415 500
M	2 230 217	586 461	608 698	436 327	443 843	154 888
N	2 384 060	563 015	578 727	432 187	549 519	260 612
1975 Yht.	4 702 387	1 043 625	1 274 814	878 907	1 013 291	491 750
M	2 273 815	532 665	653 855	445 881	459 562	181 852
N	2 428 572	510 960	620 959	433 026	553 729	309 898
1980 Yht.	4 771 292	976 009	1 180 012	1 032 978	1 014 715	567 578
M	2 306 784	498 666	604 503	527 862	470 336	205 417
N	2 464 508	477 343	575 509	505 116	544 379	362 161
1985 Yht.	4 893 748	951 505	1 122 611	1 153 522	1 059 840	606 270
M	2 369 228	486 586	574 058	591 616	503 335	213 633
N	2 524 520	464 919	548 553	561 906	556 505	392 637
1990 Yht.	4 974 383	962 269	1 032 615	1 233 420	1 084 347	661 732
M	2 412 760	491 934	527 103	631 638	528 221	233 864
N	2 561 623	470 335	505 512	601 782	556 126	427 868
1995 Yht.	5 098 754	972 244	988 822	1 179 989	1 237 981	719 718
M	2 481 649	496 671	504 852	602 021	613 759	264 346
N	2 617 105	475 573	483 970	577 968	624 222	455 372
2000 Yht.	5 171 302	943 001	964 720	1 124 990	1 371 423	767 168
M	2 523 026	481 142	493 192	572 794	683 117	292 781
N	2 648 276	461 859	471 528	552 196	688 306	474 387
2005 Yht.	5 236 611	914 560	982 322	1 043 136	1 465 653	830 940
M	2 562 077	466 880	502 362	531 064	731 113	330 658
N	2 674 534	447 680	479 960	512 072	734 540	500 282

Taulu 4. Väestö iän ja sukupuolen mukaan Helsingissä ja vertailualueilla 1.1.1970–2005

Tabell 4. Befolkning enligt ålder och kön i Helsingfors och jämförda områden 1.1.1970–2005

	Vuosi (1.1.)	Yhteensä	Ikä, vuotta				
		%	0-14	15-29	30-44	45-64	65-
Helsinki							
	1970 Yht.	100	19,9	28,0	19,8	22,6	9,8
	M	100	22,7	29,1	21,5	20,4	6,4
	N	100	17,6	27,2	18,4	24,4	12,5
	1975 Yht.	100	17,6	28,0	20,2	22,2	12,0
	M	100	20,0	29,4	21,9	20,7	7,9
	N	100	15,6	26,9	18,8	23,4	15,3
	1980 Yht.	100	16,1	23,9	24,0	22,0	14,0
	M	100	18,4	25,3	25,8	21,2	9,2
	N	100	14,2	22,8	22,6	22,6	17,8
	1985 Yht.	100	14,8	23,2	25,6	22,1	14,2
	M	100	17,0	24,9	27,2	21,8	9,2
	N	100	13,1	21,9	24,4	22,3	18,3
	1990 Yht.	100	15,0	22,4	25,9	22,2	14,4
	M	100	17,0	23,6	27,5	22,5	9,4
	N	100	13,4	21,5	24,7	22,1	18,4
	1995 Yht.	100	15,5	21,4	24,7	24,4	14,0
	M	100	17,4	22,3	26,2	24,5	9,6
	N	100	14,0	20,6	23,4	24,3	17,7
	2000 Yht.	100	15,2	21,6	24,7	25,1	13,4
	M	100	16,8	22,3	26,4	24,8	9,7
	N	100	13,9	21,0	23,2	25,3	16,7
	2005 Yht.	100	14,5	22,3	23,2	26,2	13,8
	M	100	15,9	22,9	24,9	26,0	10,4
	N	100	13,3	21,8	21,8	26,4	16,7
Muu pääkaupunkiseutu							
	1970 Yht.	100	28,0	27,3	23,1	16,9	4,8
	M	100	29,6	27,0	23,9	15,8	3,7
	N	100	26,4	27,6	22,3	18,0	5,8
	1975 Yht.	100	26,0	29,2	24,2	15,6	5,0
	M	100	27,5	28,9	24,7	15,0	3,9
	N	100	24,5	29,5	23,6	16,2	6,1
	1980 Yht.	100	25,7	24,6	27,9	16,1	5,6
	M	100	28,6	24,1	27,6	15,4	4,2
	N	100	22,9	25,1	28,2	16,8	7,0
	1985 Yht.	100	22,5	24,0	29,4	18,1	6,1
	M	100	23,8	24,5	29,3	17,9	4,5
	N	100	21,2	23,5	29,4	18,3	7,6
	1990 Yht.	100	21,4	23,0	28,6	20,2	6,7
	M	100	22,6	23,6	28,6	20,1	5,0
	N	100	20,2	22,5	28,7	20,3	8,3
	1995 Yht.	100	21,3	21,1	25,8	24,3	7,5
	M	100	20,4	20,5	25,6	24,7	9,0
	N	100	22,3	21,8	26,0	23,9	5,9
	2000 Yht.	100	20,9	20,3	25,0	25,5	8,3
	M	100	21,7	21,2	25,5	24,8	6,8
	N	100	20,1	19,5	24,5	26,2	9,8
	2005 Yht.	100	20,2	20,2	23,7	26,3	9,6
	M	100	20,9	21,1	24,3	25,7	8,0
	N	100	19,4	19,4	23,2	26,9	11,0

Taulu 4. Väestö iän ja sukupuolen mukaan Helsingissä ja vertailualueilla 1.1.1970–2005

Tabell 4. Befolkning enligt ålder och kön i Helsingfors och jämförda områden 1.1.1970–2005

Vuosi (1.1.)	Yhteensä	Ikä, vuotta 0-14	15-29	30-44	45-64	65-
	%					
Muu Helsingin seutu						
1970 Yht.	100	26,8	26,6	19,7	19,4	7,4
M	100	28,4	27,6	20,5	17,8	5,5
N	100	25,3	25,6	19,0	20,9	9,2
1975 Yht.	100	24,6	28,6	20,7	18,1	7,9
M	100	25,7	14,6	10,7	8,3	3,0
N	100	23,5	14,0	10,1	9,9	5,0
1980 Yht.	100	23,7	24,7	25,7	17,5	8,5
M	100	24,8	25,5	26,8	16,7	6,4
N	100	22,7	23,9	24,6	18,3	10,6
1985 Yht.	100	22,5	22,8	27,9	18,4	8,4
M	100	23,5	23,6	28,8	18,1	6,1
N	100	21,5	22,1	27,0	18,7	10,7
1990 Yht.	100	22,1	21,3	28,5	19,5	8,6
M	100	23,0	22,1	29,1	19,7	6,1
N	100	21,2	20,5	27,9	19,3	11,0
1995 Yht.	100	22,0	19,2	25,8	23,9	9,1
M	100	22,8	19,8	26,2	24,3	6,9
N	100	21,3	18,6	25,3	23,5	11,3
2000 Yht.	100	21,8	17,3	24,3	26,9	9,8
M	100	22,5	18,0	24,6	27,2	7,7
N	100	21,1	16,6	23,9	26,6	11,8
2005 Yht.	100	21,6	16,6	23,1	28,0	10,7
M	100	22,4	17,3	23,3	28,2	8,8
N	100	20,9	16,0	22,8	27,8	12,5
Koko maa						
1970 Yht.	100	24,8	26,5	18,8	21,2	8,7
M	100	26,2	27,9	19,6	19,5	6,7
N	100	23,5	25,1	18,0	22,7	10,6
1975 Yht.	100	22,2	27,1	18,7	21,5	10,5
M	100	23,4	28,8	19,6	20,2	8,0
N	100	21,0	25,6	17,8	22,8	12,8
1980 Yht.	100	20,5	24,7	21,6	21,3	11,9
M	100	21,6	26,2	22,9	20,4	8,9
N	100	19,4	23,4	20,5	22,1	14,7
1985 Yht.	100	19,4	22,9	23,6	21,7	12,4
M	100	20,5	24,2	25,0	21,2	9,0
N	100	18,4	21,7	22,3	22,0	15,6
1990 yht.	100	19,3	20,8	24,8	21,8	13,3
M	100	20,4	21,8	26,2	21,9	9,7
N	100	18,4	19,7	23,5	21,7	16,7
1995 Yht.	100	19,1	19,4	23,1	24,3	14,1
M	100	20,0	20,3	24,3	24,7	10,7
N	100	18,2	18,5	22,1	23,9	17,4
2000 Yht.	100	18,2	18,7	21,8	26,5	14,8
M	100	19,1	19,5	22,7	27,1	11,6
N	100	17,4	17,8	20,9	26,0	17,9
2005 Yht.	100	17,5	18,8	19,9	28,0	15,9
M	100	18,2	19,6	20,7	28,5	12,9
N	100	16,7	17,9	19,1	27,5	18,7

Yht. = lukujen summa, M=Miehet, N=Naiset

Taulu 5. Naisia 1 000 miestä kohti ikäryhmittäin Helsingissä ja vertailualueilla 1.1.1970–2005

Tabell 5. Kvinnor per 1 000 män åldersgruppsvis i Helsingfors och jämförda områden 1.1.1970–2005

Vuosi (1.1.)	Alue	Yhteensä	Ikä, vuotta				
			0-14	15-29	30-44	45-64	65-
1970	Helsinki	1 244	960	1 162	1 065	1 488	2 445
	Muu pääkaupunkiseutu	1 050	933	1 069	981	1 196	1 614
	Muu Helsingin seutu	1 053	933	961	989	1 222	1 698
	Koko maa	1 065	959	964	983	1 244	1 677
1975	Helsinki	1 253	974	1 150	1 073	1 416	2 420
	Muu pääkaupunkiseutu	1 059	945	1 079	1 014	1 142	1 676
	Muu Helsingin seutu	1 034	945	965	938	1 180	1 674
	Koko maa	1 067	959	950	971	1 205	1 704
1980	Helsinki	1 249	962	1 123	1 091	1 332	2 423
	Muu pääkaupunkiseutu	1 059	812	1 058	1 038	1 108	1 711
	Muu Helsingin seutu	1 034	946	972	950	1 133	1 718
	Koko maa	1 068	957	952	957	1 157	1 763
1985	Helsinki	1 237	957	1 090	1 110	1 267	2 595
	Muu pääkaupunkiseutu	1 054	939	1 012	1 058	1 080	1 773
	Muu Helsingin seutu	1 026	940	962	961	1 064	1 815
	Koko maa	1 066	955	956	950	1 106	1 838
1990	Helsinki	1 220	957	1 109	953	1 198	2 390
	Muu pääkaupunkiseutu	1 055	942	1 006	1 057	1 066	1 748
	Muu Helsingin seutu	1 023	946	951	978	1 007	1 838
	Koko maa	1 062	956	959	952	1 053	1 829
1995	Helsinki	1 187	954	1 096	1 061	1 178	2 196
	Muu pääkaupunkiseutu	1 052	962	985	1 032	1 085	1 588
	Muu Helsingin seutu	1 026	959	964	990	991	1 695
	Koko maa	1 055	958	959	960	1 017	1 723
2000	Helsinki	1 162	957	1 090	1 022	1 187	1 995
	Muu pääkaupunkiseutu	1 050	973	964	1 008	1 109	1 509
	Muu Helsingin seutu	1 025	962	945	995	1 005	1 559
	Koko maa	1 050	960	956	964	1 008	1 620
2005	Helsinki	1 145	961	1 090	1 001	1 167	1 840
	Muu pääkaupunkiseutu	1 047	971	965	998	1 098	1 446
	Muu Helsingin seutu	1 028	959	950	1 007	1 014	1 455
	Koko maa	1 044	959	955	964	1 005	1 513

Taulu 6. Solmitut avioliitot Helsingissä ja vertailualueilla 1971–2004

Tabell 6. Ingångna äktenskap i Helsingfors och jämförda områden 1971–2004

Vuosi	Helsinki	Muu pääkau- punkiseutu	Muu Helsin- gin seutu	Koko maa
1971-75 ¹	4 955	1 580	..	34 871
1976-80 ¹	4 015	1 889	1 034	30 415
1981-85 ¹	3 687	2 052	1 139	28 867
1986-90 ¹	3 436	2 180	1 139	25 516
1991-95 ¹	3 439	2 243	1 147	24 318
1996-00 ¹	3 649	2 443	1 160	24 470
2001	3 685	2 598	1 339	24 830
2002	3 945	2 860	1 430	26 969
2003	3 658	2 605	1 399	25 815
2004	4 167	2 987	1 602	29 342
Tuhatta 20-64-vuotiasta kohti, ‰				
1971-75 ¹	15,2	12,0	..	12,7
1976-80 ¹	12,9	11,6	10,2	10,8
1981-85 ¹	11,8	11,0	10,0	9,8
1986-90 ¹	10,6	10,3	8,8	8,4
1991-95 ¹	10,3	9,8	8,2	7,9
1996-00 ¹	10,2	9,9	8,0	7,9
2001	9,9	10,0	8,8	7,9
2002	10,5	10,9	9,3	8,6
2003	9,8	9,8	8,9	8,2
2004	11,2	11,1	10,1	9,3

¹ Vuosikeskiarvo

Taulu 7. Solmitut avioliitot aviopuolisoiden aikaisemman siviilisäädyn mukaan Helsingissä 1971–2004

Tabell 7. Ingångna äktenskap enligt makarnas tidigare civilstånd i Helsingfors 1971–2004

Vuosi	Yhteensä	Molemmat naimattomia	Leski- tai eronnut mies ja naimaton nainen	Leski- tai eronnut nainen ja naimaton mies	Molemmat naimisissa olleet
1971-75 ¹	4 955	3 887	477	287	304
1976-80 ¹	4 015	2 907	477	281	350
1981-85 ¹	3 688	2 602	438	280	367
1986-90 ¹	3 488	2 533	376	258	322
1991-95 ¹	3 649	2 613	434	277	325
1996-00 ¹	3 976	2 700	541	346	388
2001	4 019	2 730	542	329	418
2002	4 280	2 994	512	366	408
2003	3 883	2 679	476	314	414
2004	<u>4 494</u>	<u>2 645</u>	<u>430</u>	<u>308</u>	<u>449</u>
	%				
1971-75 ¹	100	78,4	9,6	5,8	6,1
1976-80 ¹	100	72,4	11,9	7,0	8,7
1981-85 ¹	100	70,6	11,9	7,6	10,0
1986-90 ¹	100	72,6	10,8	7,4	9,2
1991-95 ¹	100	71,6	11,9	7,6	8,9
1996-00 ¹	100	67,9	13,6	8,7	9,8
2001	100	67,9	13,5	8,2	10,4
2002	100	70,0	12,0	8,6	9,5
2003	100	<u>69,0</u>	<u>12,3</u>	<u>8,1</u>	<u>10,7</u>
2004	100	<u>58,9</u>	<u>9,6</u>	<u>6,9</u>	<u>10,0</u>

¹Vuosikeskiarvo

Huom. 1991 alkaen ml. avioliitot, joissa vaimo asuu ulkomailla ja mies Helsingissä.

Taulu 8. Ensimmäisen avioliittonsa solmineet iän ja sukupuolen mukaan Helsingissä 1971–2004

Tabell 8. Personer som ingått sitt första äktenskap, enligt ålder och kön i Helsingfors 1971–2004

Sukupuoli	Vuosi	Yhteensä	Ikä, vuotta -19	20–24	25–29	30–34	35–
Miehet	1971-75 ¹	3 930	126	1 882	1 465	299	158
	1976-80 ¹	2 993	59	1 098	1 265	423	148
	1981-85 ¹	2 720	47	746	1 200	492	236
	1986-90 ¹	2 504	27	557	1 159	517	245
	1991-95 ¹	2 509	20	386	1 139	643	322
	1996-00 ¹	2 614	18	331	1 010	756	498
	2001	2 620	11	275	1 046	741	547
	2002	2 917	8	314	1 108	837	650
	2003	2 677	12	253	990	765	657
	2004	2 923	13	275	1 033	853	749
Naiset	1971-75 ¹	4 364	436	2 248	1 247	265	168
	1976-80 ¹	3 384	230	1 467	1 168	360	158
	1981-85 ¹	3 040	155	1 072	1 161	431	222
	1986-90 ¹	2 856	97	881	1 193	437	248
	1991-95 ¹	2 836	76	642	1 269	547	302
	1996-00 ¹	2 915	69	581	1 154	668	442
	2001	2 938	57	549	1 169	678	485
	2002	3 171	63	514	1 350	681	563
	2003	2 930	38	472	1 248	669	503
	2004	3 039	41	446	1 222	707	623
		%					
Miehet	1971-75 ¹	100	3,2	47,9	37,3	7,6	4,0
	1976-80 ¹	100	2,0	36,7	42,3	14,3	5,0
	1981-85 ¹	100	1,7	27,4	44,1	18,1	8,7
	1986-90 ¹	100	1,1	22,2	46,3	20,6	9,8
	1991-95 ¹	100	0,8	15,4	45,4	25,6	12,8
	1996-00 ¹	100	0,7	12,7	38,7	28,9	19,1
	2001	100	0,4	10,5	39,9	28,3	20,9
	2002	100	0,3	10,8	38,0	28,7	22,3
	2003	100	0,4	9,5	37,0	28,6	24,5
	2004	100	0,4	9,4	35,3	29,2	25,6
Naiset	1971-75 ¹	100	9,9	51,2	28,9	6,1	3,8
	1976-80 ¹	100	6,7	43,3	34,6	10,7	4,7
	1981-85 ¹	100	5,1	35,2	38,2	14,2	7,3
	1986-90 ¹	100	3,4	30,8	41,8	15,3	8,7
	1991-95 ¹	100	2,7	22,6	44,7	19,3	10,6
	1996-00 ¹	100	2,4	19,9	39,6	22,9	15,2
	2001	100	1,9	18,7	39,8	23,1	16,5
	2002	100	2,0	16,2	42,6	21,5	17,8
	2003	100	1,3	16,1	42,6	22,8	17,2
	2004	100	1,3	14,7	40,2	23,3	20,5

¹Vuosikeskiarvo

Huom. v. 2004 Helsingissä asuva nainen ja mies

Taulu 9. Solmitut avioliitot sukupuolen ja avioliiton järjestysluvun mukaan Helsingissä 1971–2004

Tabell 9. Ingångna äktenskap enligt kön och äktenskapets ordningsfölj i Helsingfors 1971–2004

Vuosi	Yhteensä	Miehen avioliiton järjestysluku				Tunt.	Yhteensä	Naisen avioliiton järjestysluku		
		I	II	III-	I			II	III-	
1971-75 ¹	4 955	3 930	669	94	262	4 955	4 363	523	69	
1976-80 ¹	4 015	2 993	721	96	205	4 015	3 384	561	70	
1981-85 ¹	3 688	2 720	694	101	173	3 688	3 040	570	78	
1986-90 ¹	3 367	2 537	607	86	137	3 367	2 811	493	62	
1991-95 ¹	3 350	2 571	632	123	25	3 350	2 726	542	83	
1996-00 ¹	3 649	2 614	694	132	210	3 649	2 915	616	118	
2001	3 685	2 620	672	122	271	3 685	2 938	630	117	
2002	3 945	2 917	656	113	259	3 945	3 171	646	128	
2003	3 658	2 677	671	107	203	3 658	2 930	629	99	
2004	3 793	2 923	731	139	-	3 793	3 039	634	120	
%										
1971-75 ¹	100	79,3	13,5	1,9	5,3	100	88,1	10,6	1,4	
1976-80 ¹	100	74,5	18,0	2,4	5,1	100	84,3	14,0	1,7	
1981-85 ¹	100	73,8	18,8	2,7	4,7	100	82,4	15,4	2,1	
1986-90 ¹	100	75,3	18,0	2,6	4,1	100	83,5	14,6	1,8	
1991-95 ¹	100	76,7	18,9	3,7	0,7	100	81,4	16,2	2,5	
1996-00 ¹	100	71,6	19,0	3,6	5,8	100	79,9	16,9	3,2	
2001	100	71,1	18,2	3,3	7,4	100	79,7	17,1	3,2	
2002	100	73,9	16,6	2,9	6,6	100	80,4	16,4	3,2	
2003	100	73,2	18,3	2,9	5,5	100	80,1	17,2	2,7	
2004	100	77,1	19,3	3,7	-	100	80,1	16,7	3,2	

¹Vuosikeskiarvo

Huom. v. 2004 Mies ja nainen suomessa asuva

Taulu 10. Solmitut avioliitot aviopuolisoiden äidinkielen mukaan 1971–2004

Tabell 10. Ingångna äktenskap enligt makarnas modersmål i Helsingfors 1971–2004

Vuosi	Vaimon äidinkieli				Miehen äidinkieli			
	Yhteensä	Suomi	Ruotsi	Muu	Yhteensä	Suomi	Ruotsi	Muu
	Suomenkielinen mies				Suomenkielinen vaimo			
1971-75 ¹	4 193	4 018	163	12	4 563	4 018	249	296
1976-80 ¹	3 020	2 903	110	7	3 130	2 903	172	55
1981-85 ¹	3 228	3 106	113	9	3 452	3 106	177	169
1986-90 ¹	2 942	2 839	85	18	3 221	2 839	144	238
1991-95 ¹	2 803	2 668	89	46	3 150	2 668	130	351
1996-00 ¹	2 969	2 814	92	63	3 272	2 814	144	314
2001	3 032	2 854	92	86	3 303	2 854	139	310
2002	3 272	3 077	103	92	3 524	3 077	133	314
2003	3 016	2 828	99	89	3 229	2 828	126	275
2004	3 393	3 182	98	113	3 706	3 182	130	394
	Ruotsinkielinen mies				Ruotsinkielinen vaimo			
1971-75 ¹	421	249	170	2	370	163	170	37
1976-80 ¹	257	172	84	1	200	110	84	5
1981-85 ¹	274	177	96	1	224	113	96	14
1986-90 ¹	235	144	88	3	187	85	88	14
1991-95 ¹	213	130	78	5	190	89	78	23
1996-00 ¹	230	144	80	6	194	92	80	22
2001	223	139	78	6	187	92	78	17
2002	218	133	80	5	210	103	80	27
2003	219	126	84	9	211	99	84	28
2004	206	130	69	7	195	98	69	28
	Muunkielinen mies				Muunkielinen vaimo			
1971-75 ¹	340	296	37	7	21	12	2	7
1976-80 ¹	60	55	5	-	9	7	1	-
1981-85 ¹	185	169	14	2	12	9	1	2
1986-90 ¹	260	238	14	8	28	18	3	8
1991-95 ¹	421	351	23	47	98	46	5	47
1996-00 ¹	450	314	22	114	183	63	6	114
2001	430	310	17	103	195	86	6	103
2002	455	314	27	114	211	92	5	114
2003	423	275	28	120	218	89	9	120
2004	568	394	28	146	266	113	7	146

¹Vuosikeskiarvo

Huom. Vaimo Suomessa asuva.

Taulu 11. Avioerot Helsingissä ja vertailualueilla 1971–2004

Tabell 11. Skilsmässor i Helsingfors och jämförda områden 1971–2004

Vuosi	Helsinki	Muu pääkau- punkiseutu	Muu Helsin- gin seutu	Koko maa
Avioerot				
1971-75 ¹	1 641	827	..	8 727
1976-80 ¹	<u>1 703</u>	<u>858</u>	<u>448</u>	<u>10 051</u>
1981-85 ¹	1 441	851	442	9 538
1986-90 ¹	1 605	1 036	590	11 898
1991-95 ¹	1 804	1 183	699	13 260
1996-00 ¹	1 896	1 338	771	13 819
2001	1 876	1 277	787	13 568
2002	1 735	1 195	757	13 360
2003	1 731	1 407	798	13 475
2004	1 699	1 259	790	13 234
Alueiden osuus koko maasta, %				
1971-75 ¹	18,8	9,5	..	100
1976-80 ¹	<u>16,9</u>	<u>8,5</u>	<u>4,5</u>	100
1981-85 ¹	<u>15,1</u>	<u>8,9</u>	<u>4,6</u>	100
1986-90 ¹	13,5	8,7	5,0	100
1991-95 ¹	13,6	8,9	5,3	100
1996-00 ¹	13,7	9,7	5,6	100
2001	13,8	9,4	5,8	100
2002	13,0	8,9	5,7	100
2003	12,8	10,4	5,9	100
2004	12,9	9,5	6,0	100

¹Vuosikeskiarvo

Taulu 12. Avioerot puolisoien iän mukaan avioliiton purkautuessa Helsingissä 1971–2004

Tabell 12. Skilsmässor enligt makarnas ålder vid skilsmässan, i Helsingfors 1971–2004

Vuosi	Yhteensä	Ikä, vuotta						
		-24	25 - 29	30 - 34	35 - 39	40 - 44	45 - 49	50 -
Miehet								
1971-75 ¹	1 641	118	422	339	241	196	142	182
1976-80 ¹	1 703	71	327	434	301	210	158	202
1981-85 ¹	1 441	48	211	314	291	209	162	205
1986-90 ¹	1 605	47	192	308	316	307	201	235
1991-95 ¹	1 804	45	233	343	331	308	259	285
1996-00 ¹	1 923	38	210	376	372	298	263	366
2001	1 947	41	188	344	380	313	271	410
2002	1 735	30	147	326	326	285	230	391
2003	1 861	36	169	326	379	313	273	365
2004	1 657	36	140	266	321	287	227	380
Naiset								
1971-75 ¹	1 641	224	462	314	212	159	121	149
1976-80 ¹	1 703	153	392	418	264	195	127	152
1981-85 ¹	1 441	112	261	311	278	192	130	156
1986-90 ¹	1 605	96	259	325	301	282	166	176
1991-95 ¹	1 804	95	306	351	322	288	237	204
1996-00 ¹	1 923	38	210	376	372	298	263	366
2001	1 947	102	248	392	357	292	257	299
2002	1 736	84	231	326	302	278	218	297
2003	1 876	85	234	383	348	282	251	293
2004	1 699	81	241	274	326	259	227	291
%								
Miehet								
1971-75 ¹	100	7,3	25,7	20,6	14,7	11,9	8,6	11,1
1976-80 ¹	100	4,1	19,1	25,4	17,7	12,3	9,3	11,9
1981-85 ¹	100	3,3	14,6	21,7	20,3	14,5	11,3	14,3
1986-90 ¹	100	3,0	11,9	19,2	19,9	19,0	12,4	14,5
1991-95 ¹	100	2,5	12,9	19,0	18,3	17,1	14,4	15,8
1996-00 ¹	100	2,0	10,9	19,6	19,4	15,5	13,7	19,0
2001	100	2,1	9,7	17,7	19,5	16,1	13,9	21,1
2002	100	1,7	8,5	18,8	18,8	16,4	13,3	22,5
2003	100	1,9	9,1	17,5	20,4	16,8	14,7	19,6
2004	100	2,2	8,4	16,1	19,4	17,3	13,7	22,9
Naiset								
1971-75 ¹	100	13,8	28,1	19,1	12,8	9,6	7,4	9,1
1976-80 ¹	100	9,0	22,9	24,5	15,5	11,5	7,5	9,0
1981-85 ¹	100	7,8	18,1	21,5	19,4	13,4	9,0	10,8
1986-90 ¹	100	6,0	16,1	20,4	18,8	17,5	10,3	10,9
1991-95 ¹	100	5,3	17,0	19,4	17,9	16,0	13,1	11,3
1996-00 ¹	100	2,0	10,9	19,6	19,4	15,5	13,7	19,0
2001	100	5,2	12,7	20,1	18,3	15,0	13,2	15,4
2002	100	4,8	13,3	18,8	17,4	16,0	12,6	17,1
2003	100	4,5	12,5	20,4	18,6	15,0	13,4	15,6
2004	100	4,8	14,2	16,1	19,2	15,2	13,4	17,1

¹Vuosikeskiarvo

Huom. Summa sisältää iältään tuntemattomat.

Taulu 13. Avioerot avioliiton kestoajan mukaan Helsingissä 1971–2004

Tabell 13. Skilsmässor enligt äktenskapets längd i Helsingfors 1971–2004

Vuosi	Yhteensä	Avioliiton kestoaika, vuotta						Mediaani, vuotta
		0 - 2	3 - 4	0 - 4	5 - 9	10 - 14	15 -	
1971-75 ¹	1 641	137	262	399	549	286	408	9,0
1976-80 ¹	1 703	131	215	346	503	341	508	10,0
1981-85 ¹	1 441	130	189	319	372	248	502	11,0
1986-90 ¹	1 605	145	224	369	413	258	563	10,5
1991-95 ¹	1 804	248	277	524	433	271	572	9,0
1996-00 ¹	1 896	264	308	572	492	265	568	8,5
2001	1 876	265	326	591	440	274	571	8,0
2002	1 736	262	277	539	443	239	515	8,0
2003	1 731	268	284	552	413	259	502	8,0
2004	1 699	238	283	521	466	219	493	8,0
	%							
1971-75 ¹	100	8,3	16,1	24,4	33,4	17,4	24,8	
1976-80 ¹	100	7,7	12,7	20,4	29,4	20,0	30,0	
1981-85 ¹	100	9,1	13,1	22,1	25,8	17,2	34,8	
1986-90 ¹	100	8,9	14,1	22,9	25,8	16,2	34,9	
1991-95 ¹	100	13,8	15,4	29,1	24,0	15,0	31,8	
1996-00 ¹	100	13,9	16,3	30,2	26,0	14,0	29,9	
2001	100	14,1	17,4	31,5	23,5	14,6	30,4	
2002	100	15,1	16,0	31,0	25,5	13,8	29,7	
2003	100	15,5	16,4	31,9	23,9	15,0	29,0	
2004	100	14,0	16,7	30,7	27,4	12,9	29,0	

¹Vuosikeskiarvo**Taulu 14. Aviopuolisoiden mediaani-ikä avioliiton purkauksessa Helsingissä 1971–2004**

Tabell 14. Makarnas medianålder vid skilsmässan, i Helsingfors 1971–2004

Vuosi	Miehet	Naiset
1971-75 ¹	34,0	32,0
1976-80 ¹	35,0	33,0
1981-85 ¹	37,5	35,0
1986-90 ¹	38,5	36,5
1991-95 ¹	39,0	37,0
1996-00 ¹	39,0	37,5
2001	40,0	38,0
2002	40,0	38,0
2003	40,0	38,0
2004	41,0	38,0

¹Vuosikeskiarvo

Taulu 15. Avioerojen keskimääräinen lapsiluku avioliiton kestoajan mukaan Helsingissä 1971–2004

Tabell 15. Genomsnittlig antal barn enligt äktenskapets längd i Helsingfors 1971–2004

Vuosi	Yhteensä		Avioliiton kesto aika, vuotta		10 - 19		20 -	
	Eroja	Lapsia/ero	Eroja	Lapsia/ero	Eroja	Lapsia/ero	Eroja	Lapsia/ero
1971-75 ¹	1 641	1,3	947	0,9	468	1,8	226	1,9
1976-80 ¹	1 703	1,2	850	0,7	557	1,5	285	2,1
1981-85 ¹	1 441	1,1	691	0,6	444	1,3	306	2,1
1986-90 ¹	1 605	1,1	783	0,6	465	1,4	388	1,9
1991-95 ¹	1 804	1,1	957	0,7	475	1,5	368	1,9
1996-00 ¹	1 896	1,1	1 045	0,6	458	1,6	375	1,9
2001	1 876	1,0	1 031	0,5	472	1,6	373	1,9
2002	1 736	1,0	982	0,6	400	1,6	354	2,0
2003	1 731	1,0	965	0,5	432	1,7	334	2,0
2004	1 699	1,0	987	0,6	398	1,6	314	1,9

¹Vuosikeskiarvo

Huom! Vuosina 1971-74 avioeroparien elävänä syntyneet lapset , vuodesta 1976 lähtien avioeroparien kaikki lapset, myös entisistä avioliitoista

Taulu 16. Avioerot avioliitossa syntyneiden lasten määrän mukaan Helsingissä 1971–2004

Tabell 16. Skilsmässor enligt antal barn i Helsingfors 1971–2004

Vuosi	Yhteensä	Lasten lukumäärä				
		0	1	2	3	4 -
1971-75 ¹	1 641	569	609	347	86	31
1976-80 ¹	1 703	616	629	358	77	23
1981-82 ¹	1 509	671	555	241	37	5
1987-90 ¹	1 673	589	499	435	124	27
1991-95 ¹	1 804	669	495	479	128	33
1996-00 ¹	1 896	771	459	478	146	41
2001	1 876	812	408	479	140	37
2002	1 736	734	431	396	126	49
2003	1 731	764	384	399	136	48
2004	1 699	740	387	396	141	35
	%					
1971-75 ¹	100	34,7	37,1	21,1	5,2	1,9
1976-80 ¹	100	36,4	36,9	20,9	4,4	1,3
1981-82 ¹	100	44,4	36,8	16,0	2,5	0,3
1987-90 ¹	100	35,2	29,8	26,0	7,4	1,6
1991-95 ¹	100	37,1	27,4	26,6	7,1	1,8
1996-00 ¹	100	40,7	24,2	25,2	7,7	2,2
2001	100	43,3	21,7	25,5	7,5	2,0
2002	100	42,3	24,8	22,8	7,3	2,8
2003	100	44,1	22,2	23,1	7,9	2,8
2004	100	43,6	22,8	23,3	8,3	2,1

¹Vuosikeskiarvo

Huom. Vuosien 1983-86 tietoja ei ole saatavissa

Taulu 17. Elävänä ja kuolleena sekä aviottomana syntyneet Helsingissä ja vertailualueilla 1971–2004

Tabell 17. Levande födda och dödfödda samt utomäktenskapliga barn i Helsingfors och jämförda områden 1971–2004

Vuosi	Elävänä syntyneet	Aviottomana syntyneet		Kuolleena syntyneet Yhteensä	Osuus kaikista syntyneistä , %
			%		
Helsinki					
1971-75 ¹	6 454	625	9,7	45	0,7
1976-80 ¹	5 994	828	13,8	23	0,4
1981-85 ¹	5 939	998	16,9	21	0,4
1986-90 ¹	6 059	1 541	25,3	26	0,4
1991-95 ¹	6 692	2 261	33,8	26	0,4
1996-00 ¹	6 351	2 449	38,6	21	0,3
2001	6 169	2 484	40,2	8	0,1
2002	6 064	2 375	39,2	15	0,2
2003	6 299	2 507	39,8	19	0,3
2004	6 180	2 488	40,3	19	0,3
Muu pääkaupunkiseutu					
1976-80 ¹	4 441	407	9,2	17	0,4
1981-85 ¹	4 745	597	12,6	16	0,3
1986-90 ¹	5 037	981	19,5	19	0,4
1991-95 ¹	5 670	1 546	27,3	25	0,4
1996-00 ¹	5 539	1 795	32,4	14	0,3
2001	5 557	1 801	32,3	21	0,4
2002	5 736	1 953	34,0	12	0,2
2003	5 920	2 001	33,8	15	0,3
2004	5 998	2 085	34,8	19	0,3
Muu Helsingin seutu					
1976-80 ¹	2 619	292	11,2	13	0,5
1981-85 ¹	2 810	397	14,1	11	0,4
1986-90 ¹	2 959	608	20,3	9	0,3
1991-95 ¹	3 372	980	29,1	14	0,4
1996-00 ¹	2 998	1 082	36,1	10	0,3
2001	3 021	1 137	37,6	8	0,3
2002	3 210	1 177	36,7	6	0,2
2003	3 183	1 143	35,9	11	0,3
2004	3 374	1 219	36,1	13	0,4
Koko maa					
1971-75 ¹	60 982	4 824	7,8	450	0,7
1976-80 ¹	64 596	7 541	11,7	312	0,5
1981-85 ¹	64 868	9 388	14,5	258	0,4
1986-90 ¹	62 534	13 301	21,3	281	0,4
1991-95 ¹	65 050	19 629	30,2	281	0,4
1996-00 ¹	58 295	21 781	37,4	214	0,4
2001	56 189	22 222	39,4	185	0,3
2002	55 555	22 156	39,9	176	0,3
2003	56 630	22 649	40,0	178	0,3
2004	57 758	23 554	40,8	187	0,3

¹Vuosikeskiarvo

Taulu 18. Ikäryhmittäiset hedelmällisyysluvut Helsingissä ja vertailualueilla 1971–2004

Tabell 18. Åldersdifferentierade fruktsamhetstal i Helsingfors och jämförda områden 1971–2004

Vuosi	Äidin ikä, vuotta							Kokonais- hedelmäl- lisyysluku
	-19	20-24	25-29	30-34	35-39	40-44	45-	
Helsinki								
1971-75 ¹	19,2	71,9	84,6	44,4	14,6	2,8	0,1	1 257
1976-80 ¹	14,0	62,1	89,8	59,8	21,1	3,8	0,2	1 254
1981-85 ¹	11,7	51,3	94,0	70,3	29,2	5,2	0,2	1 309
1986-90 ¹	12,2	46,6	88,9	82,6	34,5	7,0	0,3	1 361
1991-95 ¹	11,0	47,1	93,3	92,8	42,9	7,6	0,3	1 475
1996-00 ¹	9,8	34,6	76,0	88,2	48,3	9,8	0,4	1 335
2001	11,5	32,1	65,7	84,4	52,8	11,1	0,9	1 293
2002	9,2	32,2	64,7	84,5	52,3	11,2	0,8	1 274
2003	10,2	30,2	68,1	92,6	53,7	13,7	0,4	1 345
2004	10,8	28,6	64,7	96,7	54,2	12,6	0,7	1 342
Äiti ruotsinkielinen								
1981-85 ¹	4,6	30,8	108,6	92,9	30,5	5,8	0,0	1 366
1986-90 ¹	1,7	32,7	102,6	112,3	40,2	7,2	0,5	1 486
1991-95 ¹	2,9	30,5	109,2	130,4	55,1	9,0	0,4	1 688
1996-00 ¹	5,1	19,0	77,8	99,0	55,9	12,1	1,3	1 351
2001	2,4	17,6	65,3	128,8	46,8	6,6	0,0	1 338
2002	1,2	18,6	71,6	90,4	50,8	15,4	1,0	1 246
2003	2,4	11,0	62,4	110,8	66,3	18,5	1,0	1 363
2004	2,4	28,0	98,7	145,0	63,4	11,0	0,0	1 743
Muu pääkaupunkiseutu								
1976-80 ¹	13,6	88,8	126,4	73,1	23,1	4,4	0,1	1 847
1981-85 ¹	10,9	72,0	133,5	85,4	31,3	5,3	0,2	1 693
1986-90 ¹	10,1	60,5	132,9	99,2	35,6	7,0	0,2	1 727
1991-95 ¹	10,3	64,4	138,5	118,8	44,9	8,0	0,4	1 927
1996-00 ¹	8,4	55,9	125,9	123,2	51,7	9,5	0,3	1 903
2001	9,7	51,0	116,6	117,7	55,3	9,8	0,3	1 802
2002	9,3	51,4	115,6	123,2	57,9	11,2	0,4	1 846
2003	8,7	54,6	119,4	124,3	60,3	12,1	0,6	1 900
2004	8,8	61,5	149,1	155,4	85,3	17,4	0,7	2 391
Äiti ruotsinkielinen								
1990	2,6	43,0	178,1	134,0	43,9	6,1	0,0	2 038
1991-95 ¹	3,2	48,0	162,0	139,3	55,0	8,6	0,3	2 082
1996-00 ¹	3,7	31,3	127,9	133,8	47,6	9,6	0,4	1 771
2001	2,5	20,7	116,7	137,9	70,3	12,4	0,0	1 802
2002	3,7	35,6	128,9	153,6	55,8	8,0	1,1	1 933
2003	8,8	26,0	117,6	156,8	61,1	6,9	2,3	1 897
2004	3,7	28,2	101,8	121,5	69,9	14,7	0,0	1 699
Muu Helsingin seutu								
1976-80 ¹	3,7	35,6	128,9	153,6	55,8	8,0	1,1	1 933
1981-85 ¹	3,7	35,6	128,9	153,6	55,8	8,0	1,1	1 933
1986-90 ¹	3,7	35,6	128,9	153,6	55,8	8,0	1,1	1 933
1991-95 ¹	3,7	35,6	128,9	153,6	55,8	8,0	1,1	1 933
1996-00 ¹	3,7	35,6	128,9	153,6	55,8	8,0	1,1	1 933
2001	8,3	73,7	134,3	111,6	47,8	9,5	0,7	1 929
2002	8,6	63,9	129,7	105,3	45,4	10,4	0,9	1 821
2003	7,9	66,0	139,1	124,0	49,9	11,3	0,5	1 993
2004	9,4	53,9	134,8	139,7	79,3	14,7	0,5	2 161

Taulu 18. Ikäryhmittäiset hedelmällisyysluvut Helsingissä ja vertailualueilla 1971–2004

Tabell 18. Åldersdifferentierade fruktsamhetstal i Helsingfors och jämförda områden 1971–2004

Vuosi	Äidin ikä, vuotta							Kokonais- hedelmäl- isyysluku
	-19	20-24	25-29	30-34	35-39	40-44	45-	
Äiti ruotsinkielinen								
1990	4,2	65,8	165,5	130,1	35,2	11,0	0,0	2 059
1991-95 ¹	0,8	61,5	156,3	114,0	40,4	5,3	0,9	1 896
1996-00 ¹	4,0	44,1	129,7	109,8	48,7	7,5	0,4	1 721
2001	0,0	54,3	131,9	144,6	59,6	11,7	0,0	2 011
2002	4,7	39,5	151,2	106,6	44,6	5,9	1,9	1 772
2003	6,9	35,5	141,9	112,4	57,4	5,9	0,0	1 801
2004	4,3	47,8	113,0	150,0	73,9	10,9	0,0	2 000
Koko maa								
1971-75 ¹	27,9	104,3	106,6	55,8	23,3	6,1	0,5	1 622
1976-80 ¹	22,0	96,8	114,6	67,5	26,4	6,0	0,4	1 668
1981-85 ¹	15,7	85,0	122,8	75,3	32,1	6,7	0,4	1 690
1986-90 ¹	12,3	70,2	126,0	85,6	33,2	7,5	0,4	1 676
1991-95 ¹	10,9	71,0	134,2	101,4	39,2	7,7	0,4	1 822
1996-00 ¹	9,5	61,4	119,6	101,6	44,7	8,8	0,5	1 735
2001	10,6	59,7	114,1	101,9	47,5	9,7	0,5	1 726
2002	11,2	57,2	112,5	102,9	47,9	9,8	0,6	1 711
2003	10,4	57,0	115,6	106,9	49,4	10,8	0,5	1 753
2004	10,6	58,0	116,1	111,5	51,1	11,0	0,5	1 794
Äiti ruotsinkielinen								
1990	7,5	70,7	159,0	119,2	43,9	8,3	0,2	2 044
1991-95 ¹	5,7	62,9	145,3	114,2	44,8	7,1	0,4	1 897
1996-00 ¹	4,7	48,0	126,5	112,4	47,2	8,9	0,5	1 734
2001	4,7	40,8	112,4	119,4	47,3	9,2	0,5	1 674
2002	4,5	43,3	116,7	118,4	49,0	8,2	0,6	1 704
2003	4,4	44,7	111,5	126,6	48,8	8,7	0,4	1 726
2004	3,8	44,7	114,3	120,6	53,3	10,3	0,2	1 736

¹Vuosikeskiarvo

Taulu 19. Elävänä syntyneet äidin iän mukaan Helsingissä 1971–2004 ja vertailualueilla 1976–2004

Tabell 19. Levande födda enligt moderns ålder i Helsingfors 1971–2004 och jämförda områden 1976–2004

Vuosi	Yhteensä	Äidin ikä, vuotta						
		-19	20 - 24	25 - 29	30 - 34	35 - 39	40 - 44	45 -
Helsinki								
1971-75 ¹	6 459	351	2 047	2 718	1 008	277	56	2
1976-80 ¹	6 013	215	1 394	2 452	1 512	380	58	3
1981-85 ¹	5 939	171	1 049	2 265	1 688	675	89	3
1986-90 ¹	6 059	145	1 000	2 174	1 815	763	157	5
1991-95 ¹	6 692	130	895	2 455	2 149	891	165	7
1996-00 ¹	6 351	130	775	1 911	2 258	1 068	200	9
2001	6 169	159	768	1 707	2 057	1 233	227	18
2002	6 064	126	771	1 725	1 967	1 227	232	16
2003	6 299	140	723	1 850	2 046	1 244	287	9
2004	6 180	149	683	1 765	2 078	1 222	269	14
Muu pääkaupunkiseutu								
1976-80 ¹	4 453	129	978	1 887	1 154	265	39	1
1981-85 ¹	4 744	117	819	1 847	1 390	509	61	1
1986-90 ¹	5 002	105	787	1 904	1 498	592	114	2
1991-95 ¹	5 670	113	757	2 146	1 831	683	130	7
1996-00 ¹	5 539	99	687	1 738	2 014	847	148	6
2001	5 557	119	691	1 672	1 954	966	151	4
2002	5 736	114	700	1 724	1 986	1 029	177	6
2003	5 920	107	748	1 841	1 937	1 082	196	9
2004	5 998	111	771	1 870	1 949	1 070	218	9
Muu Helsingin seutu								
1976-80 ¹	2 629	129	685	1 035	599	155	25	1
1981-85 ¹	2 604	93	536	1 074	767	298	40	1
1986-90 ¹	2 697	73	524	1 110	843	344	63	2
1991-95 ¹	3 372	71	526	1 269	1 025	399	80	3
1996-00 ¹	2 998	66	426	936	1 022	461	82	4
2001	3 021	66	426	910	1 023	496	93	7
2002	3 210	78	418	992	1 056	544	112	10
2003	3 183	61	386	989	1 086	541	115	5
2004	3 374	73	421	1 052	1 090	619	115	4
Koko maa								
1976-80 ¹	64 855	4 166	18 943	23 776	13 097	3 978	836	59
1981-85 ¹	64 868	2 831	15 710	23 615	15 482	6 178	994	57
1986-90 ¹	62 534	1 892	12 520	23 241	16 516	6 853	1 455	57
1991-95 ¹	65 050	1 693	11 041	24 165	18 878	7 605	1 586	82
1996-00 ¹	58 294	1 533	9 596	18 687	18 329	8 349	1 704	95
2001	56 189	1 720	9 542	17 191	17 038	8 793	1 808	97
2002	55 555	1 784	9 129	17 318	16 560	8 817	1 830	117
2003	56 630	1 630	9 165	18 265	16 482	8 992	2 006	101
2004	57 754	1 659	9 417	18 669	16 745	9 099	2 062	103

¹Vuosikeskiarvo

Taulu 20. Aviottomana syntyneet äidin iän mukaan Helsingissä 1971–2004

Tabell 20. Barn som fötts utanför äktenskapet, enligt moderns ålder i Helsingfors 1971–2004

Vuosi	Yhteensä	Äidin ikä, vuotta				
		-19	20 - 24	25 - 29	30 - 34	35 -
1971-75 ¹	625	120	262	158	48	30
1976-80 ¹	828	109	281	228	145	66
1981-85 ¹	998	98	270	287	213	130
1986-90 ¹	1 555	104	410	473	351	218
1991-95 ¹	2 255	102	439	786	601	326
1996-00 ¹	2 449	106	437	690	748	468
2001	2 484	145	460	682	634	563
2002	2 375	106	473	672	582	542
2003	2 507	124	416	719	667	581
2004	2 488	133	434	685	656	580

Osuus kaikista elävinä syntyneistä, %

1971-75 ¹	9,7	34,7	13,1	5,7	5,4	9,1
1976-80 ¹	13,8	50,5	20,4	9,4	9,5	14,8
1981-85 ¹	16,9	57,3	25,9	12,7	12,6	16,7
1986-90 ¹	25,4	69,1	40,4	21,4	19,1	23,8
1991-95 ¹	33,7	78,5	48,9	32,0	28,0	30,8
1996-00 ¹	38,6	82,0	56,4	36,2	33,1	36,6
2001	40,3	91,2	59,9	40,0	30,8	38,1
2002	39,2	84,1	61,3	39,0	29,6	36,7
2003	39,8	88,6	57,5	38,9	32,6	37,7
2004	40,3	89,3	63,5	38,8	31,6	38,5

¹Vuosikeskiarvo

Taulu 21. Elävänä syntyneiden lasten äitien mediaani-ikä lapsen sukuaseman ja järjestysluvun mukaan Helsingissä 1971–2004

Tabell 21. Medianåldern hos mödrar till levande födda barn, enligt barnets släktställning och ordningsföljd i Helsingfors 1971–2004

Vuosi	Yhteensä	Lapsen järjestysluku			
		I	II	III	IV-
Kaikki lapset					
1971-75 ¹	26,0	25,0	27,0	30,0	32,5
1976-80 ¹	27,5	26,5	28,5	31,0	32,5
1981-85 ¹	28,5	27,0	29,5	32,0	34,0
1986-90 ¹	28,5	27,5	30,0	32,0	34,0
1991-95 ¹	29,0	28,0	30,0	32,0	33,5
1996-00 ¹	30,5	29,0	31,0	32,5	34,0
2001	31,0	29,0	31,0	33,0	35,0
2002	30,0	29,0	31,0	34,0	34,0
2003	31,0	29,0	31,0	33,0	34,0
2004	31,0	29,0	31,0	33,0	34,5
Aviolapset					
1971-75 ¹	26,5	25,0	27,0	30,0	32,5
1976-80 ¹	28,0	26,5	28,5	31,0	33,0
1981-85 ¹	29,0	27,5	30,0	32,0	34,0
1986-90 ¹	28,5	27,0	29,0	31,5	33,0
1991-95 ¹	30,0	28,0	30,5	32,0	33,5
1996-00 ¹	31,0	29,5	31,0	32,5	33,5
2001	31,0	30,0	32,0	33,0	34,0
2002	30,0	30,0	32,0	34,0	34,0
2003	31,0	29,5	32,0	34,0	34,0
2004	31,0	30,0	32,0	33,0	34,0
Aviottomat lapset					
1971-75 ¹	23,0	23,0	25,0	26,0	27,0
1976-80 ¹	25,0	25,0	27,0	28,0	28,5
1981-85 ¹	27,0	26,0	29,0	32,0	34,0
1986-90 ¹	26,5	26,0	29,0	31,5	32,0
1991-95 ¹	28,0	27,5	29,0	31,5	33,5
1996-00 ¹	29,5	28,0	31,0	32,0	34,0
2001	29,0	28,0	30,0	32,0	35,0
2002	29,0	28,0	30,0	34,0	35,0
2003	29,0	28,0	31,0	33,0	34,0
2004	29,0	28,0	30,0	33,0	34,5

¹Vuosikeskiarvo

Taulu 22. Elävänä syntyneet lapsen järjestysluvun ja äidin iän mukaan 1971–2004

Tabell 22. Levande födda enligt barnets ordningsföljd och moderns ålder i Helsingfors 1971–2004

Lapsen järjestysluku Vuosi	Yhteensä	Äidin ikä, vuotta				
		-19	20 - 24	25 - 29	30 - 34	35 -
Lapsen järjestysluku I						
1971-75 ¹	4 114	328	1 598	1 640	411	137
1976-80 ¹	3 596	201	1 065	1 485	660	185
1981-85 ¹	3 335	151	789	1 354	703	285
1986-90 ¹	3 167	131	721	1 286	734	294
1991-95 ¹	3 289	113	603	1 402	860	311
1996-00 ¹	3 125	113	519	1 103	978	412
2001	3 052	139	515	999	924	475
2002	3 092	111	540	1045	895	501
2003	3 217	129	498	1112	971	507
2004	3 206	127	466	1079	996	538
	%					
1971-75 ¹	100	8,0	38,8	39,9	10,0	3,3
1976-80 ¹	100	5,6	29,6	41,2	18,5	5,2
1981-85 ¹	100	4,6	24,0	41,3	21,4	8,7
1986-90 ¹	100	4,1	22,8	40,6	23,2	9,4
1991-95 ¹	100	3,4	18,3	42,6	26,1	9,5
1996-00 ¹	100	3,6	16,6	35,3	31,3	13,2
2001	100	4,6	16,9	32,7	30,3	15,6
2002	100	3,6	17,5	33,8	28,9	16,2
2003	100	4,0	15,5	34,6	30,2	15,8
2004	100	4,0	14,5	33,7	31,1	16,8
Lapsen järjestysluku II						
1971-75 ¹	1 836	21	402	913	403	97
1976-80 ¹	1 886	13	292	813	627	141
1981-85 ¹	1 919	15	212	730	704	259
1986-90 ¹	1 989	12	234	687	732	323
1991-95 ¹	2 263	16	244	780	855	368
1996-00 ¹	2 102	15	202	583	844	458
2001	1 989	18	188	513	746	524
2002	1 904	14	179	490	713	508
2003	1 970	10	167	531	717	545
2004	1 925	20	177	478	735	515
	%					
1971-75 ¹	100	1,1	21,8	49,8	22,0	5,3
1976-80 ¹	100	0,7	15,4	43,0	33,3	7,5
1981-85 ¹	100	0,8	11,0	38,0	36,7	13,5
1986-90 ¹	100	0,6	11,7	34,6	36,8	16,3
1991-95 ¹	100	0,7	10,8	34,5	37,8	16,3
1996-00 ¹	100	0,7	9,6	27,7	40,2	21,8
2001	100	0,9	9,5	25,8	37,5	26,3
2002	100	0,7	9,4	25,7	37,4	26,7
2003	100	0,5	8,5	27,0	36,4	27,7
2004	100	1,0	9,2	24,8	38,2	26,8
Lapsen järjestysluku III						
1971-75 ¹	379	1	38	136	144	60
1976-80 ¹	397	-	29	121	174	73
1981-85 ¹	529	-	27	132	215	154
1986-90 ¹	670	-	33	156	271	211
1991-95 ¹	807	1	42	204	316	243
1996-00 ¹	778	2	43	157	317	259
2001	769	1	52	149	268	299
2002	724	1	42	132	249	300
2003	720	-	41	135	243	301
2004	684	2	27	152	234	269

Taulu 22. Elävänä syntyneet lapsen järjestysluvun ja äidin iän mukaan 1971–2004

Tabell 22. Levande födda enligt barnets ordningsföljd och moderns ålder i Helsingfors 1971–2004

Lapsen järjestysluku Vuosi	Yhteensä	Äidin ikä. vuotta				
		-19	20 - 24	25 - 29	30 - 34	35 -
	%					
1971-75 ¹	100	0,4	9,9	35,8	38,0	15,9
1976-80 ¹	100	0,1	7,4	30,7	43,6	18,2
1981-85 ¹	100	0,1	5,2	25,0	40,7	29,0
1986-90 ¹	100	-	5,0	23,2	40,2	31,6
1991-95 ¹	100	0,1	5,2	25,3	39,2	30,2
1996-00 ¹	100	0,2	5,5	20,2	40,7	33,3
2001	100	0,1	6,8	19,4	34,9	38,9
2002	100	0,1	5,8	18,2	34,4	41,4
2003	100	-	5,7	18,8	33,8	41,8
2004	100	0,3	3,9	22,2	34,2	39,3

Lapsen järjestysluku Vuosi	Yhteensä	Äidin ikä. vuotta					40-
		-19	20 - 24	25 - 29	30 - 34	35 - 39	
Lapsen järjestysluku IV-							
1971-75 ¹	124	-	6	27	49	33	9
1976-80 ¹	113	-	3	25	46	29	6
1981-85 ¹	138	-	3	22	51	48	14
1986-90 ¹	203	-	5	36	70	65	27
1991-95 ¹	312	-	6	61	111	102	32
1996-00 ¹	346	-	9	68	119	111	39
2001	359	1	13	46	119	127	53
2002	344	-	10	58	110	133	33
2003	392	1	17	72	115	131	56
2004	365	-	13	56	113	110	73
	%						
1971-75 ¹	100	-	5,0	22,0	39,8	26,7	6,6
1976-80 ¹	100	-	2,6	22,1	40,7	25,9	8,7
1981-85 ¹	100	0,1	2,0	15,6	37,7	34,8	9,8
1986-90 ¹	100	-	2,5	18,3	34,0	31,9	13,1
1991-95 ¹	100	-	2,0	19,6	35,4	32,5	10,4
1996-00 ¹	100	-	2,6	19,6	34,5	32,1	11,3
2001	100	0,3	3,6	12,8	33,1	35,4	14,8
2002	100	-	2,9	16,9	32,0	38,7	9,6
2003	100	0,3	4,3	18,4	29,3	33,4	14,3
2004	100	-	3,6	15,3	31,0	30,1	20,0

¹Vuosikeskiarvo

Huom. 1981 järjestysluku tuntemattomia!

Taulu 23. Elävänä syntyneet avioliitot järjestysluvun ja äidin iän mukaan Helsingissä 1971–2004

Tabell 23. Levande födda äktenskapliga barn, enligt barnets ordningsföljd och moderns ålder i Helsingfors 1971–2004

Lapsen järjestysluku Vuosi	Yhteensä	Äidin ikä, -19	vuotta 20 - 24	25 - 29	30 - 34	35-
Lapsen järjestysluku I						
1971-75 ¹	3 545	212	1 355	1 504	364	110
1976-80 ¹	2 884	97	817	1 295	542	132
1981-85 ¹	2 612	64	579	1 167	582	220
1986-90 ¹	2 109	37	405	958	525	184
1991-95 ¹	1 902	23	282	895	529	173
1996-00 ¹	1 645	19	197	647	580	201
2001	1 586	15	173	599	594	205
2002	1 661	18	196	604	572	271
2003	1 688	15	189	639	597	248
2004	1 655	9	150	626	609	261
	%					
1971-75 ¹	100	6	38,2	42,4	10,3	3,1
1976-80 ¹	100	3,4	28,3	44,9	18,8	4,6
1981-85 ¹	100	2,5	22,2	44,7	22,3	8,4
1986-90 ¹	100	1,8	19,2	45,4	24,9	8,7
1991-95 ¹	100	1,2	14,8	47,1	27,9	9,1
1996-00 ¹	100	1,1	12,0	39,4	35,3	12,2
2001	100	0,9	10,9	37,8	37,5	12,9
2002	100	1,1	11,8	36,4	34,4	16,3
2003	100	0,9	11,2	37,9	35,4	14,7
2004	100	0,5	9,1	37,8	36,8	15,8
Lapsen järjestysluku II						
1971-75 ¹	1 792	17	386	897	397	94
1976-80 ¹	1 790	9	264	782	605	131
1981-85 ¹	1 725	8	174	668	647	229
1986-90 ¹	1 653	6	163	582	636	266
1991-95 ¹	1 655	5	140	575	670	265
1996-00 ¹	1 442	4	108	412	611	308
2001	1 309	4	79	327	563	336
2002	1 287	2	73	323	539	350
2003	1 313	1	82	355	515	360
2004	1 278	5	79	297	550	347
	%					
1971-75 ¹	100	0,9	21,5	50,1	22,2	5,2
1976-80 ¹	100	0,5	14,7	43,7	33,8	7,3
1981-85 ¹	100	0,5	10,1	38,7	37,5	13,3
1986-90 ¹	100	0,4	9,9	35,2	38,5	16,1
1991-95 ¹	100	0,3	8,5	34,7	40,5	16,0
1996-00 ¹	100	0,3	7,5	28,5	42,4	21,3
2001	100	0,3	6,0	25,0	43,0	25,7
2002	100	0,2	5,7	25,1	41,9	27,2
2003	100	0,1	6,2	27,0	39,2	27,4
2004	100	0,4	6,2	23,2	43,0	27,2
Lapsen järjestysluku III						
1971-75 ¹	373	1	36	133	143	60
1976-80 ¹	383	-	26	116	169	71
1981-85 ¹	472	-	21	118	198	136
1986-90 ¹	574	-	23	131	240	180
1991-95 ¹	632	1	28	152	263	188
1996-00 ¹	554	1	27	108	230	187
2001	529	-	31	92	189	217
2002	505	-	20	80	201	204
2003	512	-	23	88	182	219
2004	499	2	12	118	175	192

Taulu 23. Elävänä syntyneet aviolapset järjestysluvun ja äidin iän mukaan Helsingissä 1971–2004

Tabell 23. Levande födda äktenskapliga barn, enligt barnets ordningsföljd och moderns ålder i Helsingfors 1971–2004

Lapsen järjestysluku Vuosi	Yhteensä	Äidin ikä, -19	vuotta 20 - 24	25 - 29	30 - 34	35-
	%					
1971-75 ¹	100	0,3	9,7	35,6	38,4	16,1
1976-80 ¹	100	-	6,8	30,3	44,1	18,5
1981-85 ¹	100	-	4,4	25,0	41,9	28,8
1986-90 ¹	100	-	4,0	22,8	41,8	31,4
1991-95 ¹	100	0,1	4,4	24,1	41,6	29,8
1996-00 ¹	100	0,2	3,9	18,1	38,1	39,7
2001	100	-	5,9	17,4	35,7	41,0
2002	100	-	4,0	15,8	39,8	40,4
2003	100	-	4,5	17,2	35,5	42,8
2004	100	0,4	2,4	23,6	35,1	38,5

Lapsen järjestysluku Vuosi	Yhteensä	Äidin ikä, vuotta -19	20 - 24	25 - 29	30 - 34	35-39	40-
Lapsen järjestysluku IV -							
1971-75 ¹	120	-	5	26	48	33	8
1976-80 ¹	109	-	2	23	45	29	10
1981-85 ¹	114	-	2	18	43	40	11
1986-90 ¹	166	-	4	28	60	52	22
1991-95 ¹	239	-	5	46	85	79	24
1996-00 ¹	262	-	6	54	89	85	28
2001	268	1	9	36	91	87	44
2002	236	-	9	46	73	90	18
2003	279	-	13	49	85	92	40
2004	260	-	8	39	88	96	29
	%						
1971-75 ¹	100	-	4,1	21,7	40,0	27,5	6,7
1976-80 ¹	100	-	1,8	21,1	41,3	26,6	9,2
1981-85 ¹	100	-	1,8	15,7	37,7	35,1	9,7
1986-90 ¹	100	-	2,4	16,9	36,1	31,3	13,3
1991-95 ¹	100	-	1,9	19,4	35,7	33,0	10,0
1996-00 ¹	100	-	2,3	20,5	33,9	32,5	10,7
2001	100	0,4	3,4	13,4	34,0	32,5	16,4
2002	100	-	3,8	19,5	30,9	38,1	7,6
2003	100	-	4,7	17,6	30,5	33,0	14,3
2004	100	-	3,1	15,0	33,8	36,9	11,2

¹Vuostikeskitarvo

Taulu 24. Elävänä syntyneet aviottomat lapset järjestysluvun ja äidin iän mukaan Helsingissä 1971–2004

Tabell 24. Levande födda utomäktenskapliga barn, enligt barnets ordningsföljd och moderns ålder i Helsingfors 1971–2004

Lapsen järjestysluku Vuosi	Yhteensä	%	Äidin ikä, vuotta				
			-19	20-24	25-29	30-34	35-
Lapsen järjestysluku I							
1971-75 ¹	569	100	20,4	42,7	23,9	8,3	4,7
1976-80 ¹	712	100	14,6	34,8	26,7	16,6	7,4
1981-85 ¹	722	100	12,0	29,0	25,9	16,7	9,0
1986-90 ¹	1 059	100	8,9	29,9	31,0	19,8	10,4
1991-95 ¹	1 394	100	6,5	23,2	36,6	23,9	9,9
1996-00 ¹	1 480	100	6,3	21,7	30,8	26,9	14,3
2001	1 473	100	8,8	22,1	29,1	23,4	16,6
2002	1 431	100	6,5	24,0	30,8	22,6	16,1
2003	1 529	100	4,5	23,2	30,9	24,5	16,9
2004	1 551	100	7,6	20,4	29,2	25,0	17,9
Lapsen järjestysluku II							
1971-75 ¹	44	100	9,1	36,4	36,4	13,6	6,8
1976-80 ¹	95	100	4,2	29,2	32,3	22,9	10,4
1981-85 ¹	194	100	3,6	19,6	32,0	29,4	15,5
1986-90 ¹	336	100	1,8	21,1	31,3	28,6	17,0
1991-95 ¹	609	100	1,9	17,1	33,8	30,4	16,9
1996-00 ¹	660	100	1,7	14,3	26,0	35,2	22,8
2001	680	100	2,1	16,0	27,4	26,9	27,6
2002	617	100	1,9	17,2	27,1	28,2	25,6
2003	657	100	0,8	13,5	26,8	30,7	28,2
2004	647	100	2,3	15,1	28,0	28,6	26,0
Lapsen järjestysluku III							
1971-75 ¹	7	100	-	33,3	50,0	16,7	0,0
1976-80 ¹	14	100	-	21,4	35,7	35,7	14,3
1981-85 ¹	57	100	-	10,5	24,6	29,8	31,6
1986-90 ¹	96	100	-	10,4	26,0	32,3	32,3
1991-95 ¹	186	100	0,1	8,0	30,0	30,4	31,5
1996-00 ¹	224	100	0,4	7,1	22,0	38,9	31,6
2001	240	100	0,4	8,8	23,8	32,9	34,2
2002	219	100	0,5	10,0	23,7	21,9	43,8
2003	208	100	-	8,7	22,6	29,3	39,4
2004	185	100	-	8,1	18,4	31,9	41,6
Lapsen järjestysluku IV -							
1971-75 ¹	4	100	-	25,0	25,0	25,0	25,0
1976-80 ¹	4	100	-	25,0	50,0	25,0	0,0
1981-85 ¹	19	100	-	4,2	16,7	33,3	45,8
1986-90 ¹	37	100	-	2,7	21,6	27,0	48,6
1991-95 ¹	72	100	-	2,5	20,3	34,6	42,6
1996-00 ¹	84	100	-	3,2	17,0	36,1	43,8
2001	91	100	-	4,4	11,0	30,8	53,8
2002	108	100	-	0,9	11,1	34,3	53,7
2003	113	100	-	4,4	20,4	26,5	48,7
2004	105	100	-	4,8	16,2	23,8	55,2

¹Vuosikeskiarvo

Huom! 1981 järjestysluku tuntemattomia 217

Taulu 25. Elävänä syntyneet aviolapset järjestysluvun mukaan Helsingissä 1971–2004

Tabell 25. Levande födda äktenskapliga barn enligt barnets ordningsföljd i Helsingfors 1971–2004

Vuosi	Yhteensä	Lapsen järjestysluku					
		I	II	III	IV	V	VI-
1971-75 ¹	5 829	3 545	1 792	372	86	20	15
1976-80 ¹	5 169	2 884	1 790	383	74	20	14
1981-85 ¹	4 941	2 612	1 725	472	80	19	14
1986-90 ¹	4 517	2 109	1 653	574	124	27	16
1991-95 ¹	4 431	1 902	1 653	637	172	42	25
1996-00 ¹	3 902	1 645	1 442	554	166	53	47
2001	3 685	1 579	1 309	529	155	55	58
2002	3 689	1 661	1 287	505	141	53	42
2003	3 792	1 688	1 313	512	156	56	67
2004	3 692	1 655	1 278	499	150	54	56
	%						
1971-75 ¹	100	60,8	30,7	6,4	1,5	0,3	0,3
1976-80 ¹	100	55,8	34,7	7,4	1,4	0,4	0,3
1981-85 ¹	100	52,8	34,9	9,6	1,6	0,4	0,3
1986-90 ¹	100	46,7	36,6	12,7	2,7	0,6	0,4
1991-95 ¹	100	42,9	37,3	14,4	3,9	0,9	0,6
1996-00 ¹	100	42,1	36,9	14,2	4,2	1,4	1,2
2001	100	42,8	35,5	14,4	4,2	1,5	1,6
2002	100	45,0	34,9	13,7	3,8	1,4	1,1
2003	100	44,5	34,6	13,5	4,1	1,5	1,8
2004	100	44,8	34,6	13,5	4,1	1,5	1,5

¹ Vuosikeskiarvo

Taulu 26. Elävänä syntyneet avioliapset järjestysluvun ja avioliiton kestoajan mukaan Helsingissä 1971–2004

Tabell 26. Levande födda äktenskapliga barn enligt barnets ordningsföljd och äktenskapets ålder i Helsingfors 1971–2004

Vuosi	I lapsi Yht.	Avioliiton kesto aika, vuotta							
		0	1	2	3	4	5	6	7-
1971-75 ¹	3 526	1 520	795	543	337	179	107	57	78
1976-80 ¹	2 858	1 167	615	368	256	157	102	68	125
1981-85 ¹	2 609	1 134	569	328	197	129	76	56	118
1986-90 ¹	2 109	892	494	265	158	99	60	46	94
1991-95 ¹	1 902	748	509	244	144	86	58	37	76
1996-00 ¹	1 649	527	468	252	141	88	60	37	76
2001	1 579	519	411	255	130	82	55	35	92
2002	1 661	526	423	260	147	105	78	53	69
2003	1 688	511	502	243	155	111	50	35	81
2004	1 655	504	491	250	139	88	52	47	84
	%								
1971-75 ¹	100	43,1	22,5	15,4	9,6	5,1	3,0	1,6	2,2
1976-80 ¹	100	40,9	21,6	12,9	8,9	5,5	3,6	2,4	4,4
1981-85 ¹	100	43,5	21,8	12,6	7,5	5,0	2,9	2,1	4,5
1986-90 ¹	100	42,3	23,4	12,6	7,5	4,7	2,8	2,2	4,5
1991-95 ¹	100	39,3	26,8	12,8	7,5	4,5	3,0	2,0	4,0
1996-00 ¹	100	31,9	28,4	15,3	8,5	5,3	3,6	2,3	4,6
2001	100	32,9	26,0	16,1	8,2	5,2	3,5	2,2	5,8
2002	100	31,7	25,5	15,7	8,9	6,3	4,7	3,2	4,2
2003	100	30,3	29,7	14,4	9,2	6,6	3,0	2,1	4,8
2004	100	30,5	29,7	15,1	8,4	5,3	3,1	2,8	5,1

Vuosi	II lapsi Yht.	Avioliiton kesto aika, vuotta								
		-1	2	3	4	5	6	7	8	9-
1971-75 ¹	1 780	125	258	346	334	256	178	110	64	108
1976-80 ¹	1 794	142	239	300	260	220	185	139	94	194
1981-85 ¹	1 725	107	266	313	262	205	156	121	86	209
1986-90 ¹	1 653	227	291	292	240	170	128	97	56	170
1991-95 ¹	1 653	308	332	313	227	145	104	66	48	119
1996-00 ¹	1 440	263	252	275	204	151	93	61	45	96
2001	1 309	247	228	207	179	128	106	65	50	99
2002	1 287	224	247	196	153	138	111	63	51	104
2003	1 313	278	211	227	183	124	104	67	39	80
2004	1 278	248	218	219	168	130	86	76	42	91
	%									
1971-75 ¹	100	7,0	14,5	19,4	18,8	14,4	10,0	6,2	3,6	6,1
1976-80 ¹	100	7,9	13,3	16,7	14,5	12,3	10,3	7,7	5,2	10,2
1981-85 ¹	100	6,2	15,4	18,1	15,2	11,9	9,0	7,0	5,0	12,1
1986-90 ¹	100	13,7	17,6	17,7	14,5	10,3	7,7	5,9	3,4	10,3
1991-95 ¹	100	18,6	20,1	18,9	13,7	8,8	6,3	4,0	2,9	7,2
1996-00 ¹	100	18,3	17,5	19,1	14,2	10,5	6,4	4,3	3,1	6,7
2001	100	18,9	17,4	15,8	13,7	9,8	8,1	5,0	3,8	7,6
2002	100	17,4	19,2	15,2	11,9	10,7	8,6	4,9	4,0	8,1
2003	100	21,2	16,1	17,3	13,9	9,4	7,9	5,1	3,0	6,1
2004	100	19,4	17,1	17,1	13,1	10,2	6,7	5,9	3,3	7,1

Taulu 26. Elävänä syntyneet avioliapset järjestysluvun ja avioliiton kestoajan mukaan Helsingissä 1971–2004

Tabell 26. Levande födda äktenskapliga barn enligt barnets ordningsföljd och äktenskapets ålder i Helsingfors 1971–2004

Vuosi	III lapsi Yht.	Avioliiton kestoaika. vuotta								
		-3	4	5	6	7	8	9	10 - 14	15-
1971-75 ¹	371	35	33	48	48	46	40	30	78	12
1976-80 ¹	378	33	28	38	49	41	48	33	91	18
1981-85 ¹	472	32	38	44	50	59	49	44	122	34
1986-90 ¹	574	104	50	64	65	65	45	48	102	30
1991-95 ¹	637	155	68	72	73	64	61	44	87	21
1996-00 ¹	552	133	54	70	63	58	45	35	76	19
2001	529	130	58	59	48	55	44	31	85	19
2002	505	141	45	50	47	48	49	32	81	12
2003	512	139	56	60	51	57	39	34	67	9
2004	499	163	52	54	46	36	44	26	68	10
	%									
1971-75 ¹	100	9,4	8,9	12,9	12,9	12,4	10,8	8,1	21,0	3,2
1976-80 ¹	100	8,7	7,4	10,1	13,0	10,8	12,7	8,7	24,1	4,8
1981-85 ¹	100	6,8	8,1	9,3	10,6	12,5	10,4	9,3	25,8	7,2
1986-90 ¹	100	18,1	8,7	11,1	11,3	11,3	7,8	8,4	17,8	5,2
1991-95 ¹	100	24,3	10,7	11,3	11,5	10,0	9,5	6,8	13,6	3,4
1996-00 ¹	100	24,1	9,7	12,6	11,4	10,5	8,1	6,3	13,8	3,4
2001	100	24,6	11,0	11,2	9,1	10,4	8,3	5,9	16,1	3,6
2002	100	27,9	8,9	9,9	9,3	9,5	9,7	6,3	16,0	2,4
2003	100	27,1	10,9	11,7	10,0	11,1	7,6	6,6	13,1	1,8
2004	100	32,7	10,4	10,8	9,2	7,2	8,8	5,2	13,6	2,0
Vuosi	IV - lapsi Yht.	Avioliiton kestoaika. vuotta								
		-4	5	6	7	8	9	10 - 14	15-	
1971-75 ¹	119	5	9	8	11	12	11	43	20	
1976-80 ¹	107	5	5	6	10	8	11	41	21	
1981-85 ¹	114	3	6	7	9	9	11	45	24	
1986-90 ¹	166	29	10	14	15	14	14	45	25	
1991-95 ¹	239	57	12	16	21	20	17	68	28	
1996-00 ¹	261	58	16	19	15	17	22	75	39	
2001	268	47	10	27	16	22	15	74	57	
2002	236	58	21	15	23	16	12	63	28	
2003	279	77	14	23	18	18	21	60	48	
2004	260	68	15	11	21	19	23	55	48	
	%									
1971-75 ¹	100	4,2	7,6	6,7	9,2	10,1	9,2	36,1	16,8	
1976-80 ¹	100	4,7	4,7	5,6	9,3	7,5	10,3	38,3	19,6	
1981-85 ¹	100	2,6	5,3	6,1	7,9	7,9	9,6	39,5	21,1	
1986-90 ¹	100	17,5	6,0	8,4	9,0	8,4	8,4	27,1	15,1	
1991-95 ¹	100	24,0	5,1	6,7	8,8	8,2	7,2	28,4	11,6	
1996-00 ¹	100	22,5	6,1	7,2	6,0	6,5	8,4	28,7	14,6	
2001	100	17,5	3,7	10,1	6,0	8,2	5,6	27,6	21,3	
2002	100	24,6	8,9	6,4	9,7	6,8	5,1	26,7	11,9	
2003	100	27,6	5,0	8,2	6,5	6,5	7,5	21,5	17,2	
2004	100	26,2	5,8	4,2	8,1	7,3	8,8	21,2	18,5	

¹Vuosikeskiarvo

Taulu 27. Yleinen kuolleisuusluku Helsingissä ja vertailualueilla 1971–2004

Tabell 27. Allmänna dödlighetstalet i Helsingfors och jämförda områden 1971–2004

Vuosi	Helsinki Yht.	o/oo	Muu pääkaupunkiseutu Yht.	o/oo	Muu Helsingin seutu Yht.	o/oo	Koko maa Yht.	o/oo
1971-75 ¹	5 198	10,2	1 089	5,2	44 350	9,5
1976-80 ¹	5 240	10,7	1 230	4,7	1 168	6,4	52 901	11,2
1981-85 ¹	5 238	10,8	1 413	6,0	1 102	6,2	55 879	11,6
1986-90 ¹	5 598	11,4	1 675	5,2	1 391	5,9	48 663	12,1
1991-95 ¹	5 311	10,5	1 861	5,3	1 487	6,6	49 481	9,8
1996-00 ¹	5 197	9,6	2 015	5,2	1 566	6,6	49 244	9,6
2001	5 133	9,2	2 029	5,0	1 628	6,6	48 550	9,4
2002	5 176	9,2	2 077	5,1	1 561	6,2	49 418	9,5
2003	5 163	9,2	2 277	5,5	1 560	6,1	48 996	9,4
2004	5 045	9,0	2 204	5,3	1 573	6,1	47 600	9,1

¹Vuosikeskiarvo

Taulu 28. Keskimääräinen jäljellä oleva elinaika iän ja sukupuolen mukaan 1976–2004

Tabell 28. Genomsnittlig återstående livslängd enligt ålder och kön 1976–2004

Ikä, vuotta	1976-80 ¹			1981-85 ¹			1986-90 ¹		
	Yht.	Miehet	Naiset	Yht.	Miehet	Naiset	Yht.	Miehet	Naiset
0	72,54	67,46	76,67	74,06	69,07	78,06	74,15	69,49	78,00
5	68,24	63,24	72,28	69,65	64,72	73,57	69,65	65,00	73,47
10	63,28	58,24	67,34	64,73	59,80	68,65	64,69	60,03	68,54
15	58,35	53,32	62,38	59,79	54,88	63,69	59,75	55,10	63,58
20	53,53	48,57	57,49	54,94	50,08	58,78	54,90	50,28	58,69
25	48,76	43,90	52,61	50,15	45,38	53,88	50,13	45,60	53,82
30	44,02	39,26	47,77	45,38	40,69	49,01	45,38	40,96	48,94
35	39,36	34,72	42,96	40,67	36,07	44,20	40,75	36,48	44,14
40	34,78	30,30	38,17	36,07	31,61	39,43	36,21	32,10	39,41
45	30,38	26,04	33,58	31,58	27,22	34,80	31,79	27,85	34,77
50	26,15	22,00	29,06	27,26	23,11	30,19	27,49	23,73	30,24
55	22,18	18,39	24,66	23,17	19,30	25,71	23,38	19,85	25,81
60	18,38	15,05	20,38	19,34	15,89	21,40	19,49	16,30	21,48
65	14,85	12,06	16,36	15,80	12,81	17,40	15,94	13,19	17,45
70	11,69	9,53	12,68	12,49	10,06	13,63	12,64	10,42	13,70
75	8,83	7,24	9,44	9,61	7,74	10,34	9,70	8,06	10,37
80	6,47	5,51	6,75	7,15	5,81	7,56	7,13	6,07	7,47
85	4,15	3,73	4,25	5,31	4,47	5,50	5,06	4,55	5,18

	1991-95 ¹			1996-2000 ¹			2001-2004 ¹		
	Yht.	Miehet	Naiset	Yht.	Miehet	Naiset	Yht.	Miehet	Naiset
0	75,64	71,32	79,19	76,80	72,81	80,09	77,79	74,06	80,86
5	71,07	66,78	74,58	72,20	68,21	75,5	73,11	69,34	76,22
10	66,11	61,81	69,64	67,23	63,23	70,54	68,14	64,38	71,24
15	61,15	56,82	64,72	62,26	58,28	65,55	63,19	59,42	66,29
20	56,32	52,07	59,81	57,36	53,40	60,61	58,32	54,59	61,37
25	51,56	47,41	54,93	52,56	48,69	55,73	53,48	49,86	56,44
30	46,77	42,70	50,05	47,72	43,91	50,82	48,64	45,06	51,54
35	42,05	38,11	45,18	42,95	39,22	45,96	43,83	40,33	46,64
40	37,50	33,66	40,50	38,29	34,66	41,15	39,09	35,69	41,78
45	33,03	29,35	35,83	33,74	30,22	36,49	34,50	31,19	37,08
50	28,71	25,27	31,24	29,38	26,01	31,94	30,08	26,90	32,49
55	24,55	21,37	26,76	25,13	21,96	27,46	25,81	22,82	28,01
60	20,52	17,61	22,39	21,06	18,18	23,05	21,69	18,94	23,60
65	16,78	14,21	18,24	17,21	14,69	18,77	17,81	15,37	19,37
70	13,38	11,28	14,38	13,70	11,61	14,79	14,17	12,03	15,40
75	10,31	8,71	10,95	10,53	8,95	11,20	10,89	9,19	11,68
80	7,68	6,63	8,02	7,69	6,54	8,08	7,95	6,60	8,46
85	5,53	4,92	5,68	5,30	4,62	5,48	5,48	4,49	5,77

¹ Vuosikeskiarvo

Taulu 29. Kuolleet iän mukaan Helsingissä 1971–2004 ja vertailualueilla 1975–2004

Tabell 29. Avlidna enligt ålder i Helsingfors 1971–2004 och jämförda områden 1975–2004

Ikä, vuotta	Vuosi 1971-75 ¹	1976-80 ¹	1981-85 ¹	1986-90 ¹	1991-95 ¹	1996-00 ¹	2001	2002	2003	2004
Helsinki										
Yhteensä	5 198	5 240	5 238	5 596	5 311	5 197	5 133	5 176	5 163	5 045
0-9	100	58	50	44	40	35	17	31	23	35
10-19	40	23	20	17	17	11	13	21	18	10
20-29	121	94	73	83	75	62	57	58	49	64
30-39	139	151	155	177	148	124	110	107	73	100
40-49	327	301	229	293	307	264	236	229	233	219
50-54	253	236	200	190	191	224	209	205	202	231
55-59	365	303	293	270	217	235	260	247	295	325
60-64	559	428	395	388	314	281	282	312	287	314
65-69	694	652	520	493	442	407	345	358	362	364
70-74	731	787	783	673	572	551	516	544	517	461
75-79	732	836	887	924	759	680	682	609	699	647
80-84	612	672	812	948	952	818	804	808	785	750
85-89	373	459	528	695	790	861	819	814	813	782
90-	153	239	292	403	486	644	783	833	807	743
Ikä, vuotta	Vuosi 1975	1976-80 ¹	1981-85 ¹	1986-90 ¹	1991-95 ¹	1996-00 ¹	2001	2002	2003	2004
Muu pääkaupunkiseutu										
Yhteensä	1 127	1 230	1 413	1 675	1 863	2 015	2 029	2 077	2 277	2 204
0-9	46	43	37	36	33	24	19	22	15	26
10-19	22	14	15	20	13	13	16	11	9	11
20-29	40	36	37	38	43	34	29	33	32	31
30-39	48	61	68	84	81	61	53	64	33	74
40-49	94	100	102	142	167	151	113	123	117	124
50-54	71	82	82	90	93	120	117	127	127	126
55-59	75	95	108	108	106	123	140	127	178	197
60-64	91	116	122	143	144	142	145	164	147	154
65-69	177	151	142	153	166	189	178	187	173	201
70-74	150	174	212	191	201	238	242	236	239	238
75-79	127	166	199	242	246	254	297	269	315	279
-80	186	191	287	428	570	666	680	714	892	743
Ikä, vuotta	Vuosi 1975	1976-80 ¹	1981-85 ¹	1986-90 ¹	1991-95 ¹	1996-00 ¹	2001	2002	2003	2004
Muu Helsingin seutu										
Yhteensä	1 098	1 168	1 102	1 230	1 452	1 566	1 628	1 561	1 560	1 573
0-9	39	31	20	22	20	19	26	14	12	8
10-19	14	12	14	12	9	10	12	18	6	7
20-29	40	28	23	32	25	14	22	15	21	18
30-39	43	44	50	52	50	36	33	35	26	28
40-49	68	71	65	87	103	107	95	69	85	93
50-54	66	57	53	55	61	86	89	62	86	94
55-59	68	81	78	75	70	84	89	91	105	109
60-64	105	99	102	107	97	93	104	102	101	107
65-69	157	156	132	125	137	132	124	119	131	122
70-74	151	178	185	168	169	178	165	199	147	161
75-79	143	175	214	233	212	218	239	235	218	195
-80	206	256	325	422	534	590	630	602	622	631

Taulu 29. Kuolleet iän mukaan Helsingissä 1971–2004 ja vertailualueilla 1975–2004

Tabell 29. Avlidna enligt ålder i Helsingfors 1971–2004 och jämförda områden 1975–2004

Ikä, vuotta	Vuosi 1976-80 ¹	1981-85 ¹	1986-90 ¹	1991-95 ¹	1996-00 ¹	2001	2002	2003	2004
Koko maa									
Yhteensä	44 136	45 299	48 663	49 481	49 244	48 550	49 418	48 996	47 600
0-9	745	565	504	417	325	262	246	253	274
10-19	352	283	276	245	209	190	189	189	180
20-29	837	658	690	593	488	494	453	477	485
30-39	1 114	1 180	1 315	1 146	933	824	819	678	712
40-49	2 146	1 851	2 245	2 525	2 382	2 111	1 985	1 964	1 974
50-54	2 082	1 761	1 608	1 549	1 904	1 995	1 962	1 947	1 970
55-59	2 765	2 695	2 451	2 032	2 029	2 090	2 255	2 539	2 774
60-64	3 799	3 570	3 653	3 199	2 700	2 667	2 649	2 648	2 673
65-69	5 767	4 772	4 695	4 628	4 090	3 479	3 459	3 381	3 507
70-74	7 022	7 019	6 174	5 917	5 893	5 501	5 549	5 201	4 873
75-79	7 127	7 847	8 350	7 452	7 206	7 466	7 411	7 384	6 854
80-84	5 710	6 902	8 187	8 922	8 105	7 900	8 158	8 170	8 092
85-89	3 246	4 196	5 591	6 884	7 782	7 637	7 832	7 677	6 997
-90	1 423	2 000	2 924	3 974	5 198	5 934	6 451	6 488	6 235

¹ Vuosikeskiarvo

Taulu 30. Helsingin ja vertailualueiden muuttoliike 1971–2004

Tabell 30. Flyttningsrörelsen i Helsingfors och jämförda områden 1971–2004

Vuosi	Helsinki				Maassamuutto				Ulkomainen muutto			
	Tulo- muutto yht.	Lähtö- muutto Yht.	Netto- muutto Yht.	o/oo	Tulo- muutto	Lähtö- muutto	Netto muutto	o/oo	Tulo- muutto	Lähtö- muutto	Netto- muutto	o/oo
Helsinki												
1971-75 ¹	25 249	29 995	-4 746	-9,3	23 634	28 539	-4 905	-9,6	1 615	1 456	159	0,3
1976-80 ¹	20 974	23 935	-2 961	-6,1	19 648	21 553	-1 905	-3,9	1 328	2 382	-1 054	-2,2
1981-85 ¹	21 916	21 887	29	0,1	20 091	20 406	-315	-0,7	1 824	1 481	343	0,7
1986-90 ¹	24 012	23 393	619	1,3	20 628	20 706	-78	0,0	2 079	1 352	727	1,5
1991-95 ¹	26 396	21 174	5 222	10,3	22 753	19 809	2 943	5,8	3 643	1 365	2 278	4,5
1996-00 ¹	30 814	25 930	4 883	9,0	27 484	23 295	4 189	7,8	3 329	2 635	694	1,3
2001	34 664	31 302	3 362	6,0	30 493	28 331	2 162	3,9	4 171	2 971	1 200	2,2
2002	32 064	32 940	-876	-1,6	28 049	29 648	-1 599	-2,9	4 015	3 292	723	1,3
2003	30 960	32 501	-1 541	-2,8	26 809	29 771	-2 962	-5,3	4 151	2 730	1 421	2,5
2004	31 985	33 377	-1 392	-2,5	27 758	29 705	-1 947	-3,5	4 227	3 672	555	1,0
Muu pääkaupunkiseutu												
1971-75 ¹	25 443	16 051	9 392	43,5
1976-80 ¹	21 164	18 361	2 803	10,7	20 553	17 402	3 151	12,1	611	959	-348	-1,3
1981-85 ¹	21 124	17 979	3 145	11,9	20 189	17 448	2 741	10,3	935	531	404	1,7
1986-90 ¹	21 373	19 403	1 970	6,1	20 392	18 748	1 644	5,1	981	655	326	1,0
1991-95 ¹	22 182	19 988	2 193	6,3	20 861	19 066	1 795	5,1	1 320	923	398	1,1
1996-00 ¹	27 257	24 079	3 178	8,3	25 507	22 407	3 100	8,1	1 750	1 672	78	0,2
2001	30 852	29 530	1 322	3,3	28 342	27 708	634	1,6	2 510	1 822	699	1,7
2002	31 461	28 298	3 163	7,7	28 953	26 770	2 183	5,3	2 508	1 528	980	2,4
2003	30 360	29 181	1 179	1,0	27 930	27 521	409	0,7	2 430	1 660	770	1,9
2004	30 990	30 324	666	1,6	28 468	28 236	232	0,6	2 522	2 088	434	1,0
Muu Helsingin seutu												
1976-80 ¹	11 736	9 888	1 848	10,9	11 426	9 373	2 053	12,1	310	515	-205	-1,2
1981-85 ¹	12 123	9 710	2 413	12,8	11 691	9 491	2 200	11,7	432	219	213	1,1
1986-90 ¹	12 775	10 813	1 962	9,5	12 329	10 528	1 801	8,7	446	285	161	0,8
1991-95 ¹	11 961	11 313	648	2,9	11 390	10 997	393	1,8	571	317	254	1,1
1996-00 ¹	15 094	13 506	1 588	6,7	14 587	13 039	1 548	6,5	507	467	41	0,1
2001	17 621	15 099	2 522	10,2	17 004	14 485	2 519	10,2	617	614	3	0,1
2002	17 377	15 467	1 910	7,6	16 676	15 029	1 647	6,6	701	438	263	1,0
2003	18 174	15 727	2 447	9,6	17 492	15 231	2 261	8,9	682	496	186	0,7
2004	18 391	16 502	1 889	7,3	17 693	16 033	1 660	6,4	698	469	229	0,9
Koko maa												
1971-75 ¹	233 611	231 675	1 936	0,4	1 936	0,4
1976-80 ¹	202 747	210 241	-7 494	-1,6	9 180	16 673	-7 494	-1,6
1981-85 ¹	206 923	201 575	5 348	1,1	13 242	7 895	-7 494	1,1
1986-90 ¹	211 422	208 517	2 905	0,6	10 713	7 808	2 905	0,6
1991-95 ¹	209 578	202 356	7 222	1,4	14 437	7 215	7 222	1,4
1996-00 ¹	264 811	261 780	3 031	0,6	14 538	11 507	3 031	0,6
2001	300 930	295 128	5 802	1,1	18 955	13 153	5 802	1,1
2002	291 139	285 917	5 222	1,0	18 113	12 891	5 222	1,0
2003	290 181	284 426	5 755	1,1	17 838	12 083	5 755	1,1
2004	302 309	295 632	6 677	1,3	20 333	13 656	6 677	1,3

¹ Vuosikeskiarvo

Taulu 31. Helsingin ja vertailualueiden muuttoliike iän ja sukupuolen mukaan 1971–2004

Tabell 31. Flyttningsrörelsen enligt ålder och kön i Helsingfors och jämförda områden 1971–2004

Sukupuoli		Ikä, vuotta					
Vuosi	Yhteensä	0 - 6	7 - 15	16 - 19	20 - 44	45 - 64	65-
Tulomuutot Helsinkiin							
1971-75 ¹	25 249	1 980	1 192	2 624	17 350	1 612	491
1976-80 ¹	20 974	1 635	1 071	1 449	14 890	1 511	417
1981-85 ¹	21 916	1 491	906	1 779	16 007	1 395	338
1986-90 ¹	24 012	1 384	849	1 672	18 255	1 593	260
1991-95 ¹	26 396	1 811	1 144	1 978	18 863	2 181	419
1996-00 ¹	30 814	1 695	1 140	2 977	21 759	2 768	476
2001	34 664	1 664	1 189	3 316	24 994	3 023	478
2002	32 064	1 596	1 160	3 237	22 760	2 865	446
2003	30 960	1 498	1 114	3 020	21 980	2 936	412
2004	31 985	1 550	1 152	2 962	22 753	3 055	513
Miehet							
1971-75 ¹	11 816	1 005	594	805	8 491	755	166
1976-80 ¹	9 874	816	546	435	7 190	746	141
1981-85 ¹	10 396	761	448	534	7 836	703	114
1986-90 ¹	11 533	724	410	456	8 992	860	92
1991-95 ¹	12 833	913	582	635	9 459	1 096	148
1996-00 ¹	15 103	862	549	992	11 101	1 421	177
2001	17 070	859	551	1 046	12 886	1 545	183
2002	15 381	795	565	934	11 434	1 468	185
2003	14 944	777	526	896	11 067	1 501	177
2004	15 464	789	545	896	11 452	1 562	220
Naiset							
1971-75 ¹	13 433	975	598	1 819	8 859	857	325
1976-80 ¹	11 100	819	526	1 015	7 701	764	276
1981-85 ¹	11 520	730	458	1 245	8 171	692	224
1986-90 ¹	12 479	660	438	1 216	9 267	733	168
1991-95 ¹	13 562	898	562	1 344	9 403	1 085	271
1996-00 ¹	15 710	832	591	1 985	10 657	1 346	298
2001	17 594	805	638	2 270	12 108	1 478	295
2002	16 683	801	595	2 303	11 326	1 397	261
2003	16 016	721	588	2 124	10 913	1 435	235
2004	16 521	761	607	2 066	11 301	1 493	293
Lähtömuutot Helsingistä							
1971-75 ¹	29 995	3 998	2 383	1 433	19 264	2 294	622
1976-80 ¹	23 935	2 924	1 634	1 061	15 835	1 896	585
1981-85 ¹	21 887	2 554	1 264	1 064	14 537	1 910	558
1986-90 ¹	23 393	2 385	1 140	888	16 291	2 192	497
1991-95 ¹	21 174	2 422	960	783	14 138	2 408	464
1996-00 ¹	25 930	2 793	1 047	1 135	17 578	2 847	529
2001	31 302	3 121	1 229	1 406	21 852	3 143	551
2002	32 940	3 013	1 227	1 453	23 034	3 583	630
2003	32 501	3 028	1 288	1 300	22 613	3 554	718
2004	33 377	3 102	1 315	1 372	23 156	3 749	683
Miehet							
1971-75 ¹	14 222	2 034	1 209	502	9 195	1 061	222
1976-80 ¹	11 381	1 486	830	382	7 543	926	214
1981-85 ¹	10 419	1 324	643	370	6 941	950	193
1986-90 ¹	11 252	1 235	583	293	7 826	1 138	176
1991-95 ¹	10 324	1 241	475	280	6 926	1 232	171
1996-00 ¹	12 738	1 434	520	415	8 663	1 489	217
2001	15 250	1 591	634	523	10 657	1 601	244
2002	16 088	1 575	609	498	11 306	1 829	271
2003	15 668	1 558	605	429	10 972	1 818	286
2004	16 209	1 599	645	486	11 261	1 936	282

Taulu 31. Helsingin ja vertailualueiden muuttoliike iän ja sukupuolen mukaan 1971–2004

Tabell 31. Flyttningsrörelsen enligt ålder och kön i Helsingfors och jämförda områden 1971–2004

Sukupuoli Vuosi	Yhteensä	Ikä, vuotta 0 - 6	7 - 15	16 - 19	20 - 44	45 - 64	65-
Naiset							
1971-75 ¹	15 773	1 965	1 174	932	10 069	1 233	400
1976-80 ¹	12 554	1 438	804	679	8 292	969	370
1981-85 ¹	11 468	1 230	621	694	7 597	961	365
1986-90 ¹	12 141	1 150	557	595	8 465	1 054	321
1991-95 ¹	10 850	1 181	485	503	7 211	1 176	293
1996-00 ¹	13 192	1 359	527	720	8 916	1 358	312
2001	16 052	1 530	595	883	11 195	1 542	307
2002	16 852	1 438	618	955	11 728	1 754	359
2003	16 833	1 470	683	871	11 641	1 736	432
2004	17 168	1 503	670	886	11 895	1 813	401
Helsingin nettomuutto							
1971-75 ¹	-4 746	-2 018	-1 191	1 190	-1 914	-682	-131
1976-80 ¹	-2 961	-1 289	-563	388	-945	-385	-168
1981-85 ¹	29	-1 063	-358	715	1 470	-515	-220
1986-90 ¹	619	-1 001	-291	784	1 964	-599	-237
1991-95 ¹	5 222	-611	185	1 195	4 725	-227	-45
1996-00 ¹	4 883	-1 098	93	1 841	4 180	-80	-54
2001	3 362	-1 457	-40	1 910	3 142	-120	-73
2002	-876	-1 417	-67	1 784	-274	-718	-184
2003	-1 541	-1 530	-174	1 720	-633	-618	-306
2004	-1 392	-1 552	-163	1 590	-403	-694	-170
Miehet							
1971-75 ¹	-2 407	-1 029	-615	303	-704	-306	-56
1976-80 ¹	-1 507	-670	-284	53	-353	-180	-73
1981-85 ¹	-23	-563	-195	164	895	-247	-79
1986-90 ¹	281	-511	-173	163	1 166	-278	-84
1991-95 ¹	2 509	-327	108	355	2 533	-136	-23
1996-00 ¹	2 365	-572	29	576	2 439	-68	-40
2001	1 820	-732	-83	523	2 229	-56	-61
2002	-707	-780	-44	436	128	-361	-86
2003	-724	-781	-79	467	95	-317	-109
2004	-745	-810	-100	410	191	-374	-62
Naiset							
1971-75 ¹	-2 340	-989	-576	887	-1 210	-376	-75
1976-80 ¹	-1 454	-619	-278	336	-591	-205	-94
1981-85 ¹	-252	-552	-185	552	304	-237	-136
1986-90 ¹	338	-490	-118	621	798	-321	-153
1991-95 ¹	2 712	-283	77	840	2 192	-91	-22
1996-00 ¹	2 518	-527	64	1 265	1 741	-12	-14
2001	1 542	-725	43	1 387	913	-64	-12
2002	-169	-637	-23	1 348	-402	-357	-98
2003	-817	-749	-95	1 253	-728	-301	-197
2004	-647	-742	-63	1 180	-594	-320	-108
Muun pääkaupunkiseudun tulomuutot							
1975	25 941	3 326	2 048	1 481	17 055	1 715	316
1976-80 ¹	21 164	2 715	1 567	954	14 245	1 344	339
1981-85 ¹	21 124	2 430	1 369	1 061	14 509	1 423	330
1986-90 ¹	21 374	2 012	1 115	1 154	15 482	1 374	235
1991-95 ¹	22 182	2 470	1 180	1 171	15 183	1 857	321
1996-00 ¹	27 257	3 036	1 454	1 815	18 271	2 312	368
2001	30 852	2 998	1 586	2 107	21 039	2 739	383
2002	31 461	2 985	1 666	2 143	21 322	2 969	376
2003	30 360	2 832	1 678	1 953	20 517	2 941	439
2004	30 990	3 002	1 606	1 957	20 980	2 971	474

Taulu 31. Helsingin ja vertailualueiden muuttoliike iän ja sukupuolen mukaan 1971–2004

Tabell 31. Flyttningsrörelsen enligt ålder och kön i Helsingfors och jämförda områden 1971–2004

Sukupuoli	Vuosi	Yhteensä	Ikä, vuotta 0 - 6	7 - 15	16 - 19	20 - 44	45 - 64	65-
Miehet								
	1975	12 530	1 685	1 067	480	8 395	808	95
	1976-80 ¹	10 296	1 392	797	329	7 000	655	124
	1981-85 ¹	10 428	1 253	696	363	7 277	719	120
	1986-90 ¹	10 414	1 026	560	360	7 691	690	87
	1991-95 ¹	11 067	1 263	577	417	7 758	937	116
	1996-00 ¹	13 679	1 541	710	677	9 441	1 168	143
	2001	15 488	1 586	786	710	10 828	1 420	158
	2002	15 848	1 548	826	767	11 026	1 533	148
	2003	15 250	1 455	799	734	10 599	1 491	172
	2004	15 544	1 516	779	713	10 833	1 523	180
Naiset								
	1975	13 411	1 641	981	1 001	8 660	907	221
	1976-80 ¹	10 868	1 323	770	625	7 245	689	215
	1981-85 ¹	10 696	1 177	673	698	7 232	704	210
	1986-90 ¹	10 960	986	555	794	7 791	684	148
	1991-95 ¹	11 115	1 207	604	754	7 424	921	205
	1996-00 ¹	13 577	1 495	744	1 139	8 830	1 145	225
	2001	15 364	1 412	800	1 397	10 211	1 319	225
	2002	15 613	1 437	840	1 376	10 296	1 436	228
	2003	15 110	1 377	879	1 219	9 918	1 450	267
	2004	15 446	1 486	827	1 244	10 147	1 448	294
Muun pääkaupunkiseudun lähtömuutot								
	1975	18 674	2 648	1 579	949	11 976	1 275	247
	1976-80 ¹	18 361	2 459	1 536	852	11 841	1 370	299
	1981-85 ¹	17 979	2 294	1 315	895	11 761	1 426	289
	1986-90 ¹	19 403	2 209	1 198	939	13 142	1 650	266
	1991-95 ¹	19 988	2 249	1 032	991	13 318	2 121	277
	1996-00 ¹	24 079	2 818	1 305	1 343	15 383	2 831	400
	2001	29 530	3 229	1 599	1 606	19 365	3 255	476
	2002	28 298	3 091	1 570	1 650	18 354	3 207	426
	2003	29 181	3 147	1 754	1 584	18 852	3 369	475
	2004	30 324	3 265	1 754	1 560	19 594	3 579	572
Miehet								
	1975	8 972	1 365	794	281	5 832	605	95
	1976-80 ¹	8 985	1 253	792	309	5 831	689	110
	1981-85 ¹	8 858	1 179	666	326	5 851	729	106
	1986-90 ¹	9 519	1 140	597	312	6 522	841	108
	1991-95 ¹	9 956	1 157	507	337	6 745	1 090	119
	1996-00 ¹	12 163	1 425	645	472	7 989	1 452	180
	2001	14 962	1 662	801	518	10 093	1 669	219
	2002	14 162	1 578	774	549	9 425	1 639	197
	2003	14 680	1 673	861	560	9 670	1 701	215
	2004	15 248	1 701	857	564	10 046	1 817	263
Naiset								
	1975	9 702	1 283	785	668	6 144	670	152
	1976-80 ¹	9 376	1 206	744	543	6 010	681	189
	1981-85 ¹	9 121	1 115	649	569	5 910	697	183
	1986-90 ¹	9 884	1 069	601	627	6 620	809	158
	1991-95 ¹	10 033	1 092	524	654	6 573	1 031	158
	1996-00 ¹	11 916	1 393	660	871	7 393	1 379	220
	2001	14 568	1 567	798	1 088	9 272	1 586	257
	2002	14 136	1 513	796	1 101	8 929	1 568	229
	2003	14 501	1 474	893	1 024	9 182	1 668	260
	2004	15 076	1 564	897	996	9 548	1 762	309

Taulu 31. Helsingin ja vertailualueiden muuttoliike iän ja sukupuolen mukaan 1971–2004

Tabell 31. Flyttningsrörelsen enligt ålder och kön i Helsingfors och jämförda områden 1971–2004

Sukupuoli Vuosi	Yhteensä	Ikä, vuotta 0 - 6	7 - 15	16 - 19	20 - 44	45 - 64	65-
Muun pääkaupunkiseudun nettomuutto							
1975	7 267	678	469	532	5 079	440	69
1976-80 ¹	2 803	256	31	102	2 404	-26	40
1981-85 ¹	3 145	136	54	166	2 748	-3	41
1986-90 ¹	1 970	-197	-83	215	2 340	-276	-31
1991-95 ¹	2 194	221	148	180	1 865	-264	44
1996-00 ¹	3 178	219	149	473	2 888	-519	-32
2001	1 322	-231	-13	501	1 674	-516	-93
2002	3 163	-106	96	493	2 968	-238	-50
2003	1 179	-315	-76	369	1 665	-428	-36
2004	666	-263	-148	397	1 386	-608	-98
Miehet							
1975	3 558	320	273	199	2 563	203	0
1976-80 ¹	1 311	139	5	20	1 169	-34	14
1981-85 ¹	1 570	74	30	37	1 426	-10	14
1986-90 ¹	895	-114	-37	48	1 169	-151	-21
1991-95 ¹	1 111	106	70	80	1 013	-153	-3
1996-00 ¹	1 931	170	93	250	1 746	-310	-19
2001	526	-76	-15	192	735	-249	-61
2002	1 686	-30	52	218	1 601	-106	-49
2003	570	-218	-62	174	929	-210	-43
2004	296	-185	-78	149	787	-294	-83
Naiset							
1975	3 709	358	196	333	2 516	237	69
1976-80 ¹	1 492	117	26	82	1 235	8	26
1981-85 ¹	1 575	62	24	129	1 322	7	27
1986-90 ¹	1 076	-83	-46	167	1 171	-125	-10
1991-95 ¹	1 082	115	80	100	851	-110	47
1996-00 ¹	1 247	49	56	223	1 142	-209	-13
2001	796	-155	2	309	939	-267	-32
2002	1 477	-76	44	275	1 367	-132	-1
2003	609	-97	-14	195	736	-218	7
2004	370	-78	-70	248	599	-314	-15
Muun Helsingin seudun tulomuutot							
1975	13 961	2 102	1 321	854	8 552	913	219
1976-80 ¹	11 736	1 783	1 078	627	7 204	804	240
1981-85 ¹	12 123	1 781	999	661	7 569	893	221
1986-90 ¹	12 775	1 682	949	630	8 312	1 013	189
1991-95 ¹	11 961	1 693	851	609	7 375	1 206	228
1996-00 ¹	15 094	2 270	1 053	757	9 064	1 661	289
2001	17 621	2 486	1 229	903	10 840	1 878	285
2002	17 377	2 415	1 180	910	10 543	1 999	330
2003	18 174	2 436	1 224	922	11 155	2 037	400
2004	18 391	2 531	1 202	910	11 004	2 324	420
Miehet							
1975	7 026	1 089	644	354	4 414	441	84
1976-80 ¹	5 816	902	551	229	3 644	398	92
1981-85 ¹	6 117	930	503	244	3 900	460	81
1986-90 ¹	6 410	857	482	221	4 277	504	69
1991-95 ¹	5 955	866	428	222	3 736	620	83
1996-00 ¹	7 606	1 162	520	271	4 659	871	123
2001	8 852	1 245	599	317	5 583	997	111
2002	8 641	1 223	568	289	5 404	1 015	142
2003	9 094	1 257	591	357	5 689	1 053	147
2004	9 161	1 320	604	340	5 578	1 153	166

Taulu 31. Helsingin ja vertailualueiden muuttoliike iän ja sukupuolen mukaan 1971–2004

Tabell 31. Flyttningsrörelsen enligt ålder och kön i Helsingfors och jämförda områden 1971–2004

Sukupuoli	Vuosi	Yhteensä	Ikä, vuotta 0 - 6	7 - 15	16 - 19	20 - 44	45 - 64	65-
Naiset								
	1975	6 935	1 013	677	500	4 138	472	135
	1976-80 ¹	5 920	881	527	398	3 560	406	148
	1981-85 ¹	6 006	851	496	417	3 669	433	140
	1986-90 ¹	6 366	825	467	409	4 035	509	120
	1991-95 ¹	6 006	827	423	387	3 639	586	144
	1996-00 ¹	7 488	1 108	533	486	4 405	790	166
	2001	8 769	1 241	630	586	5 257	881	174
	2002	8 736	1 192	612	621	5 139	984	188
	2003	9 080	1 179	633	565	5 466	984	253
	2004	9 230	1 211	598	570	5 426	1 171	254
Muun Helsingin seudun lähtömuutot								
	1975	10 791	1 575	1 010	685	6 560	748	213
	1976-80 ¹	9 888	1 384	885	602	6 064	740	215
	1981-85 ¹	9 710	1 272	838	637	5 945	821	198
	1986-90 ¹	10 813	1 345	823	613	6 833	1 017	181
	1991-95 ¹	11 314	1 306	733	791	7 046	1 258	178
	1996-00 ¹	13 506	1 597	881	1 069	7 928	1 771	260
	2001	15 099	1 639	1 005	1 257	8 831	2 056	311
	2002	15 467	1 675	968	1 347	9 051	2 083	343
	2003	15 727	1 696	1 060	1 227	9 202	2 211	331
	2004	16 502	1 851	1 139	1 369	9 363	2 430	350
Miehet								
	1975	5 434	792	496	266	3 440	367	73
	1976-80 ¹	4 904	703	447	216	3 079	377	81
	1981-85 ¹	4 888	667	431	228	3 059	425	78
	1986-90 ¹	5 434	692	416	208	3 526	522	70
	1991-95 ¹	5 698	653	376	282	3 660	659	68
	1996-00 ¹	6 855	820	434	373	4 174	935	118
	2001	7 618	839	461	409	4 670	1 099	140
	2002	7 778	819	454	421	4 830	1 088	166
	2003	7 924	853	496	420	4 865	1 148	142
	2004	8 261	942	570	460	4 872	1 251	166
Naiset								
	1975	5 357	783	514	419	3 120	381	140
	1976-80 ¹	4 984	681	438	386	2 985	363	134
	1981-85 ¹	4 822	605	407	409	2 886	396	120
	1986-90 ¹	5 379	653	407	405	3 307	495	111
	1991-95 ¹	5 615	654	357	510	3 386	599	110
	1996-00 ¹	6 702	789	438	623	3 863	853	136
	2001	7 481	800	544	848	4 161	957	171
	2002	7 689	856	514	926	4 221	995	177
	2003	7 803	843	564	807	4 337	1 063	189
	2004	8 241	909	569	909	4 491	1 179	184
Muun Helsingin seudun nettomuutto								
	1975	3 170	527	311	169	1 992	165	6
	1976-80 ¹	1 848	399	193	25	1 140	64	25
	1981-85 ¹	2 413	509	161	24	1 624	72	23
	1986-90 ¹	1 962	337	126	17	1 479	-4	8
	1991-95 ¹	647	387	118	-182	329	-52	50
	1996-00 ¹	1 588	673	173	-313	1 136	-110	30
	2001	2 522	847	224	-354	2 009	-178	-26
	2002	1 910	740	212	-437	1 492	-84	-13
	2003	2 447	740	164	-305	1 953	-174	69
	2004	1 889	680	63	-459	1 641	-106	70

Taulu 31. Helsingin ja vertailualueiden muuttoliike iän ja sukupuolen mukaan 1971–2004

Tabell 31. Flyttningsrörelsen enligt ålder och kön i Helsingfors och jämförda områden 1971–2004

Sukupuoli Vuosi	Yhteensä	Ikä, vuotta					
		0 - 6	7 - 15	16 - 19	20 - 44	45 - 64	65-
Miehet							
1975	1 592	297	148	88	974	74	11
1976-80 ¹	912	199	104	13	565	21	11
1981-85 ¹	1 229	263	72	16	841	35	3
1986-90 ¹	976	165	66	13	751	-18	-1
1991-95 ¹	257	213	52	-60	76	-39	15
1996-00 ¹	751	342	86	-102	485	-65	5
2001	1 234	406	138	-92	913	-102	-29
2002	863	404	114	-132	574	-73	-24
2003	1 170	404	95	-63	824	-95	5
2004	900	378	34	-120	706	-98	0
Naiset							
1975	1 578	230	163	81	1 018	91	-5
1976-80 ¹	936	200	89	12	575	43	14
1981-85 ¹	1 184	246	89	8	783	37	20
1986-90 ¹	986	172	60	4	728	14	9
1991-95 ¹	391	174	65	-123	253	-13	34
1996-00 ¹	838	331	87	-211	651	-45	25
2001	1 288	441	86	-262	1 096	-76	3
2002	1 047	336	98	-305	918	-11	11
2003	1 277	336	69	-242	1 129	-79	64
2004	989	302	29	-339	935	-8	70

¹ Vuosikeskiarvo

Taulu 32. Helsinkiin ja Helsingistä muuttaneet sekä nettomuutto siviilisäädyn ja sukupuolen mukaan 1971–2004

Tabell 32. Personer som flyttat till eller från Helsingfors samt nettoflyttningen enligt civilstånd och kön 1971–2004

Vuosi	Yhteensä	Siviilisäätty Naimaton	Naimisissa	Leski tai eronnut
Helsinkiin yhteensä				
1971-75 ¹	25 249	15 504	8 307	1 437
1976-80 ¹	20 974	12 708	6 631	1 634
1981-85 ¹	21 916	14 410	5 835	1 672
1986-90 ¹	24 012	16 881	5 275	1 856
1991-95 ¹	26 396	18 226	6 140	2 029
1996-00 ¹	30 814	22 470	6 178	2 166
2001	34 664	25 834	6 331	2 499
2002	32 064	23 925	5 822	2 317
2003	30 960	23 023	5 653	2 284
2004	31 985	23 720	5 886	2 379
Miehiä				
1971-75 ¹	11 816	7 010	4 177	629
1976-80 ¹	9 874	5 683	3 409	782
1981-85 ¹	10 396	6 591	2 981	823
1986-90 ¹	11 533	7 848	2 716	969
1991-95 ¹	12 833	8 734	3 108	991
1996-00 ¹	15 103	10 887	3 077	1 139
2001	17 070	12 536	3 183	1 351
2002	15 381	11 205	2 931	1 245
2003	14 944	10 962	2 823	1 159
2004	15 464	11 312	2 968	1 184
Naisia				
1971-75 ¹	13 433	8 494	4 130	809
1976-80 ¹	11 100	7 025	3 222	853
1981-85 ¹	11 520	7 818	2 854	847
1986-90 ¹	12 479	9 033	2 559	886
1991-95 ¹	13 562	9 492	3 032	1 038
1996-00 ¹	15 710	11 583	3 101	1 026
2001	17 594	13 298	3 148	1 148
2002	16 683	12 720	2 891	1 072
2003	16 016	12 061	2 830	1 125
2004	16 521	12 408	2 918	1 195
Helsingistä yhteensä				
1971-75 ¹	29 995	14 625	13 719	1 651
1976-80 ¹	23 935	12 490	9 607	1 838
1981-85 ¹	21 887	11 905	8 138	1 844
1986-90 ¹	23 393	13 811	7 428	2 155
1991-95 ¹	21 174	12 873	6 228	2 074
1996-00 ¹	25 930	16 619	7 030	2 281
2001	31 302	20 974	7 599	2 729
2002	32 940	21 851	8 224	2 865
2003	32 501	21 680	7 977	2 844
2004	33 377	22 493	8 111	2 773
Miehiä				
1971-75 ¹	14 222	6 804	6 763	655
1976-80 ¹	11 381	5 778	4 762	841
1981-85 ¹	10 419	5 528	4 043	848
1986-90 ¹	11 252	6 448	3 726	1 077
1991-95 ¹	10 324	6 178	3 115	1 032
1996-00 ¹	12 738	7 998	3 530	1 210
2001	15 250	10 029	3 772	1 449
2002	16 088	10 478	4 127	1 483
2003	15 668	10 272	3 950	1 446
2004	16 209	10 711	4 091	1 407

Taulu 32. Helsinkiin ja Helsingistä muuttaneet sekä nettomuutto siviilisäädyn ja sukupuolen mukaan 1971–2004

Tabell 32. Personer som flyttat till eller från Helsingfors samt nettoflyttningen enligt civilstånd och kön 1971–2004

Vuosi	Yhteensä	Siviilisäätyn Naimaton	Naimisissa	Leski tai eronnut
Naisia				
1971-75 ¹	15 773	7 821	6 955	996
1976-80 ¹	12 554	6 712	4 845	997
1981-85 ¹	11 468	6 377	4 095	996
1986-90 ¹	12 142	7 362	3 702	1 078
1991-95 ¹	10 850	6 695	3 113	1 042
1996-00 ¹	13 192	8 621	3 500	1 071
2001	16 052	10 945	3 827	1 280
2002	16 852	11 373	4 097	1 382
2003	16 833	11 408	4 027	1 398
2004	17 168	11 782	4 020	1 366
Nettomuutto yht				
1971-75 ¹	-4 746	879	-5 412	-214
1976-80 ¹	-2 961	218	-2 976	-204
1981-85 ¹	29	2 505	-2 303	-172
1986-90 ¹	619	3 070	-2 153	-299
1991-95 ¹	5 222	5 353	-87	-44
1996-00 ¹	4 883	5 850	-851	-116
2001	3 362	4 860	-1 268	-230
2002	-876	2 074	-2 402	-548
2003	-1 541	1 343	-2 324	-560
2004	-1 392	1 227	-2 225	-394
Miehiä				
1971-75 ¹	-2 406	206	-2 586	-26
1976-80 ¹	-1 507	-95	-1 353	-59
1981-85 ¹	-23	1 063	-1 062	-25
1986-90 ¹	281	1 400	-1 010	-108
1991-95 ¹	2 509	2 556	-6	-41
1996-00 ¹	2 365	2 888	-452	-71
2001	1 820	2 507	-589	-98
2002	-707	727	-1 196	-238
2003	-724	690	-1 127	-287
2004	-745	601	-1 123	-223
Naisia				
1971-75 ¹	-2 340	673	-2 825	-187
1976-80 ¹	-1 454	313	-1 623	-144
1981-85 ¹	52	1 441	-1 241	-149
1986-90 ¹	337	1 671	-1 143	-192
1991-95 ¹	2 712	2 797	-81	-4
1996-00 ¹	2 518	2 962	-399	-45
2001	1 542	2 353	-679	-132
2002	-169	1 347	-1 206	-310
2003	-817	653	-1 197	-273
2004	-647	626	-1 102	-171

¹ Vuosikeskiarvo

Taulu 33. Maassamuutto maakunnittain 1997–2004

Tabell 33. Flyttningsrörelsen inom landet efter landskap 1997–2004

Maakunta	Vuosi 1997	1998	1999	2000	2001	2002	2003	2004
Helsinkiin								
Yhteensä	26 223	27 951	28 505	28 229	30 493	28 049	26 809	27 758
Muu Uusimaa	12 329	13 023	13 039	12 931	14 778	13 891	13 762	14 170
Muu Itä-Uusimaa	787	807	842	851	925	898	916	990
Varsinais-Suomi	1 412	1 531	1 679	1 658	1 673	1 517	1 405	1 586
Satakunta	627	620	694	643	599	490	511	504
Kanta-Häme	796	779	776	748	798	738	630	689
Pirkanmaa	1 486	1 658	1 630	1 636	1 681	1 540	1 498	1 655
Päijät-Häme	1 075	1 054	1 009	1 081	1 035	964	919	921
Kymenlaakso	801	891	954	927	929	761	749	790
Etelä-Karjala	585	648	706	604	656	537	575	542
Etelä-Savo	748	787	795	784	783	679	574	612
Pohjois-Savo	907	1 050	1 042	997	1 118	929	811	781
Pohjois-Karjala	700	768	747	678	719	649	586	572
Keski-Suomi	857	1 014	1 068	1 092	1 007	1 007	874	1 037
Etelä-Pohjanmaa	533	605	580	562	555	474	433	402
Pohjanmaa	525	499	525	577	631	555	496	501
Keski-Pohjanmaa	166	220	236	236	229	203	198	154
Pohjois-Pohjanmaa	993	1 049	1 117	1 087	1 197	1 201	1 042	1 020
Kainuu	299	306	319	332	332	287	210	227
Lappi	575	608	729	775	828	703	597	574
Ahvenanmaa	22	34	18	30	20	26	23	31
Helsingistä								
Yhteensä	21 574	23 206	25 138	25 535	28 331	29 648	29 750	29 705
Muu Uusimaa	13 477	14 429	15 805	15 485	17 444	18 352	18 495	18 290
Muu Itä-Uusimaa	882	1 133	1 135	1 119	1 175	1 217	1 272	1 283
Varsinais-Suomi	903	862	1 084	1 084	1 167	1 257	1 231	1 201
Satakunta	328	341	331	393	378	478	420	402
Kanta-Häme	533	603	605	681	726	748	727	810
Pirkanmaa	890	898	1 012	1 064	1 175	1 289	1 271	1 254
Päijät-Häme	611	601	649	716	746	828	885	809
Kymenlaakso	454	495	527	545	580	659	629	631
Etelä-Karjala	327	298	330	383	358	380	392	391
Etelä-Savo	429	461	430	454	561	518	563	521
Pohjois-Savo	466	483	507	497	611	568	584	606
Pohjois-Karjala	379	369	399	415	439	422	403	476
Keski-Suomi	496	548	569	649	720	656	682	718
Etelä-Pohjanmaa	228	308	277	308	293	328	336	339
Pohjanmaa	216	272	227	278	343	346	326	414
Keski-Pohjanmaa	70	98	87	92	119	139	118	100
Pohjois-Pohjanmaa	448	537	569	680	812	796	806	814
Kainuu	115	141	159	162	169	148	155	183
Lappi	291	285	402	505	488	479	455	433
Ahvenanmaa	31	44	34	27	27	40	0	30
Nettomuutto								
Yhteensä	4 649	4 745	3 367	2 694	2 162	-1 599	-2 941	-1 947
Muu Uusimaa	-1 148	-1 406	-2 766	-2 554	-2 666	-4 461	-4 733	-4 120
Muu Itä-Uusimaa	-95	-326	-293	-268	-250	-319	-356	-293
Varsinais-Suomi	509	669	595	574	506	260	174	385
Satakunta	299	279	363	250	221	12	91	102
Kanta-Häme	263	176	171	67	72	-10	-97	-121
Pirkanmaa	596	760	618	572	506	251	227	401
Päijät-Häme	464	453	360	365	289	136	34	112
Kymenlaakso	347	396	427	382	349	102	120	159
Etelä-Karjala	258	350	376	221	298	157	183	151
Etelä-Savo	319	326	365	330	222	161	11	91
Pohjois-Savo	441	567	535	500	507	361	227	175
Pohjois-Karjala	321	399	348	263	280	227	183	96
Keski-Suomi	361	466	499	443	287	351	192	319
Etelä-Pohjanmaa	305	297	303	254	262	146	97	63
Pohjanmaa	309	227	298	299	288	209	170	87
Keski-Pohjanmaa	96	122	149	144	110	64	80	54
Pohjois-Pohjanmaa	545	512	548	407	385	405	236	206
Kainuu	184	165	160	170	163	139	55	44
Lappi	284	323	327	270	340	224	142	141
Ahvenanmaa	-9	-10	-16	3	-7	-14	23	1

Taulu 34. Helsinkiin ja Helsingistä muuttaneet sekä nettomuutto muuttoalueen mukaan 1971–2004

Tabell 34. Personer som flyttat till eller från Helsingfors samt nettoflyttningen enligt flyttningsområde 1971–2004

Vuosi	Yhteensä	Helsingin seutu					Muu Hgin seutu ¹	Muu Uusi-maa	Muu Suomi	Ulko-maat
		Yhteensä	Pääkaupunkiseutu Yhteensä	Espoo	Vantaa	Kauni- ainen				
Tulomuutto										
1971-75 ²	25 249	8 927	7 014	3 628	3 258	128	1 913	1 228	13 480	1 615
1976-80 ²	20 974	10 059	8 010	3 706	4 121	183	2 049	938	8 649	1 328
1981-85 ²	21 916	9 539	7 651	3 515	3 964	172	1 888	934	9 619	1 824
1986-90 ²	24 012	9 777	7 782	3 774	3 828	180	1 995	1 014	10 694	2 079
1991-95 ²	26 396	11 654	9 163	4 298	4 673	192	2 491	1 364	9 663	3 643
1996-00 ²	30 814	12 245	9 511	4 707	4 576	229	2 733	1 460	13 780	3 329
2001	34 664	14 060	11 241	5 610	5 382	249	2 819	1 643	14 790	4 171
2002	32 064	13 272	10 380	5 178	4 971	231	2 892	1 517	13 260	4 015
2003	30 960	13 184	10 372	5 068	5 076	228	2 812	1 494	12 131	4 151
2004	31 985	13 558	10 604	5 279	5 124	201	2 954	1 602	12 598	4 227
Lähtömuutto										
1971-75 ²	29 995	18 799	15 239	6 778	8 160	301	3 559	1 244	8 497	1 456
1976-80 ²	23 935	14 455	11 445	5 352	5 874	219	3 011	973	6 124	2 382
1981-85 ²	21 887	13 338	10 439	5 025	5 218	196	2 899	1 001	6 067	1 481
1986-90 ²	23 393	13 345	10 320	4 880	5 262	178	3 025	1 437	6 766	1 352
1991-95 ²	21 174	12 687	9 997	4 780	5 033	185	2 689	1 178	5 945	1 365
1996-00 ²	25 930	14 064	10 833	5 638	5 015	180	3 231	1 487	7 744	2 635
2001	31 302	16 813	12 755	6 732	5 775	248	4 058	1 806	9 712	2 971
2002	32 940	17 685	13 935	7 492	6 205	238	3 750	1 884	10 079	3 292
2003	32 501	17 831	13 558	6 760	6 609	189	4 273	1 936	10 004	2 730
2004	33 377	17 601	13 436	6 872	6 356	208	4 165	1 972	10 132	3 672
Nettomuutto										
1971-75 ²	-4 746	-9 872	-8 225	-3 150	-4 902	-174	-1 646	-16	4 983	159
1976-80 ²	-2 961	-4 396	-3 435	-1 646	-1 753	-36	-962	-35	2 525	-1 054
1981-85 ²	29	-3 799	-2 788	-1 510	-1 254	-24	-1 011	-67	3 552	342
1986-90 ²	619	-3 568	-2 538	-1 106	-1 434	2	-1 030	-423	3 928	727
1991-95 ²	5 222	-1 033	-835	-482	-360	7	-198	186	3 718	2 278
1996-00 ²	4 883	-1 819	-1 321	-931	-439	49	-498	-27	6 035	694
2001	3 362	-2 753	-1 514	-1 122	-393	1	-1 239	-163	5 078	1 200
2002	-876	-4 413	-3 555	-2 314	-1 234	-7	-858	-367	3 181	723
2003	-1 541	-4 647	-3 186	-1 692	-1 533	39	-1 461	-442	2 127	1 421
2004	-1 392	-4 043	-2 832	-1 593	-1 232	-7	-1 211	-370	2 466	555

¹Pl. Hyvinkää v. 1971, ml. Hyvinkää 1972-²Vuosikeskiarvo

Taulu 35. Helsingin, Espoon ja Vantaan nettomuutto muuttoalueittain 1971–2004
 Tabell 35. Helsingfors, Esbos och Vandas nettoflyttning, enligt flyttningsområde 1971–2004

Vuosi	Yhteensä	Maassamuutto	Pääkaupunkiseutu	Espoo	Vantaa	Muu Helsingin seutu	Helsingin seutu yht.	Muu Uusimaa	Muu Suomi	Ulkomaat
Helsinki										
1971-75 ¹	-4 746	-4 905	-8 225	-3 150	-4 902	-1 646	-9 872	-16	4 983	159
1976-80 ¹	-2 961	-1 905	-3 435	-1 646	-1 753	-962	-4 396	-35	2 525	-1 054
1981-85 ¹	29	-315	-2 788	-1 505	-1 253	-1 011	-3 799	-67	3 552	342
1986-90 ¹	619	-78	-2 538	-1 106	-1 434	-1 030	-3 568	-423	3 928	727
1991-95 ¹	5 222	2 943	-835	-482	-360	-198	-1 033	186	3 718	2 278
1996-00 ¹	4 883	4 189	-1 321	-931	-439	-498	-1 819	-27	6 035	694
2001	3 362	2 162	-1 514	-1 122	-393	-1 239	-2 753	-163	5 078	1 200
2002	-876	-1 599	-3 555	-2 314	-1 234	-858	-4 413	-367	3 181	723
2003	-1 541	-2 962	-3 186	-1 692	-1 533	-1 461	-4 647	-442	2 127	1 421
2004	-1 392	-837	-2 832	-1 593	-1 232	-1 211	-4 043	-370	2 466	555
	Yhteensä	Maassamuutto	Pääkaupunkiseutu	Helsinki	Vantaa	Muu Helsingin seutu	Helsingin seutu yht.	Muu Uusimaa	Muu Suomi	Ulkomaat
Espoo										
1976-80 ¹	1 772	1 955	1 729	1 646	117	-371	6 792	-74	3 058	-914
1981-85 ¹	2 263	2 025	1 620	1 505	112	-362	6 292	-501	4 336	1 187
1986-90 ¹	1 369	1 207	1 151	1 008	106	-492	3 295	-1 210	5 368	809
1991-95 ¹	1 641	1 466	636	450	196	-230	406	-152	1 212	175
1996-00 ¹	2 325	2 413	1 174	931	260	-468	706	-105	1 827	-88
2001	1 377	1 017	1 269	1 122	140	-1 008	261	-260	1 016	360
2002	2 563	2 063	2 566	2 314	237	-962	1 604	-381	840	500
2003	527	210	1 622	1 692	-104	-1 155	467	-347	90	317
2004	1 046	797	1 898	1 593	147	-1 193	705	-392	484	249
	Yhteensä	Maassamuutto	Pääkaupunkiseutu	Helsinki	Espoo	Muu Helsingin seutu	Helsingin seutu yht.	Muu Uusimaa	Muu Suomi	Ulkomaat
Vantaa										
1976-80 ¹	1 014	1 156	1 627	1 984	-117	-495	5 516	-153	414	-544
1981-85 ¹	896	649	1 139	1 253	-112	-632	2 538	-603	1 320	790
1986-90 ¹	570	460	1 262	1 345	-33	-467	2 577	-1 037	759	552
1991-95 ¹	511	291	164	85	84	-273	-109	-15	415	220
1996-00 ¹	850	664	172	439	-260	-611	-440	-142	1 246	186
2001	-46	277	245	393	-140	-946	-701	-249	581	323
2002	580	71	988	1 234	-237	-951	37	-172	206	509
2003	646	220	1 646	1 533	104	-1 087	559	-273	-66	426
2004	-190	18	1 082	1 232	-147	-894	188	-274	-312	208

¹ Vuosikeskiarvo

Taulu 36. Helsinkiin ja Helsingistä muuttaneet sekä nettomuutto iän, muuttoalueen ja muuttosuunnan mukaan 1975–2004

Tabell 36. Personer, som flyttat till eller från Helsingfors samt nettoflyttningen enligt ålder och flyttningsområde 1975–2004

Ikä, vuotta	Yhteensä	Pääkaupunkiseutu				Muu Hgin seutu	Helsingin seutu yht.	Muu Suomi	Ulko- maat
		Yhteensä	Espoo	Vantaa	Kauniainen				
1975									
Tulo	24 134	7 430	3 593	3 687	150	2 221	9 651	13 183	1 300
0 - 14	2 937	1 161	527	611	23	371	1 532	1 171	234
15 - 24	10 171	2 404	1 130	1 233	41	820	3 224	6 630	317
25 - 39	8 520	2 975	1 502	1 417	56	767	3 742	4 185	593
40 - 64	2 130	808	394	386	28	228	1 036	956	138
65+	376	82	40	40	2	35	117	241	18
Lähtö	30 073	14 720	6 722	7 710	288	3 671	18 391	10 178	1 504
0 - 14	6 038	3 038	1 375	1 593	70	878	3 916	1 878	244
15 - 24	7 863	3 677	1 632	2 001	44	850	4 527	2 926	410
25 - 39	12 484	6 296	2 941	3 228	127	1 490	7 786	4 112	586
40 - 64	3 168	1 562	694	828	40	409	1 971	976	221
65+	520	147	80	60	7	44	191	286	43
Netto	-5 939	-7 290	-3 129	-4 023	-138	-1 450	-8 740	3 005	-204
0 - 14	-3 101	-1 877	-848	-982	-47	-507	-2 384	-707	-10
15 - 24	2 308	-1 273	-502	-768	-3	-30	-1 303	3 704	-93
25 - 39	-3 964	-3 321	-1 439	-1 811	-71	-723	-4 044	73	7
40 - 64	-1 038	-754	-300	-442	-12	-181	-935	-20	-83
65+	-144	-65	-40	-20	-5	-9	-74	-45	-25
1980									
Tulo	22 000	8 211	3 698	4 329	184	1 983	10 194	9 979	1 827
0 - 14	2 675	1 268	497	749	22	272	1 540	814	321
15 - 24	7 781	2 184	1 010	1 119	55	676	2 860	4 521	400
25 - 39	8 808	3 529	1 609	1 853	67	743	4 272	3 746	790
40 - 64	2 351	1 118	531	554	33	247	1 365	718	268
65+	385	112	51	54	7	45	157	180	48
Lähtö	22 385	10 726	5 191	5 344	191	2 710	13 436	6 881	2 068
0 - 14	4 142	2 000	979	971	50	612	2 612	1 248	282
15 - 24	5 248	2 500	1 101	1 373	26	488	2 988	1 609	651
25 - 39	9 779	4 885	2 429	2 364	92	1 187	6 072	2 859	848
40 - 64	2 670	1 184	592	574	18	338	1 522	893	255
65+	546	157	90	62	5	85	242	272	32
Netto	-385	-2 515	-1 493	-1 015	-7	-727	-3 242	3 098	-241
0 - 14	-1 467	-732	-482	-222	-28	-340	-1 072	-434	39
15 - 24	2 533	-316	-91	-254	29	188	-128	2 912	-251
25 - 39	-971	-1 356	-820	-511	-25	-444	-1 800	887	-58
40 - 64	-319	-66	-61	-20	15	-91	-157	-175	13
65+	-161	-45	-39	-8	2	-40	-85	-92	16
1981-85¹									
Tulo	21 916	7 651	3 515	3 964	172	1 888	9 539	10 553	1 824
0 - 14	2 316	957	384	559	15	242	1 200	798	318
15 - 24	8 262	2 353	1 104	1 189	59	643	2 996	4 932	334
25 - 39	8 780	3 226	1 490	1 671	66	725	3 951	3 982	847
40 - 64	2 220	1 003	473	502	27	244	1 247	695	278
65+	338	112	65	43	5	34	146	146	46
Lähtö	21 887	10 439	5 025	5 218	196	2 899	13 338	7 068	1 481
0 - 14	3 713	1 720	846	836	39	596	2 317	1 172	225
15 - 24	5 008	2 438	1 056	1 350	32	541	2 979	1 708	322
25 - 39	9 774	4 849	2 431	2 331	87	1 317	6 166	2 933	675
40 - 64	2 834	1 261	601	630	29	381	1 642	963	230
65+	558	171	91	72	8	64	235	293	31
Netto	29	-2 787	-1 510	-1 253	-24	-1 011	-3 799	3 485	343
0 - 14	-1 397	-763	-462	-277	-24	-354	-1 117	-374	94
15 - 24	3 254	-86	48	-161	27	103	17	3 224	12
25 - 39	-993	-1 622	-941	-660	-21	-593	-2 215	1 049	173
40 - 64	-614	-258	-128	-127	-2	-137	-395	-268	49
65+	-220	-59	-27	-29	-3	-30	-89	-146	15

Taulu 36. Helsinkiin ja Helsingistä muuttaneet sekä nettomuutto iän, muuttoalueen ja muuttosuunnan mukaan 1975–2004

Tabell 36. Personer, som flyttat till eller från Helsingfors samt nettoflyttningen enligt ålder och flyttningsområde 1975–2004

Ikä, vuotta	Yhteensä	Pääkaupunkiseutu				Muu Hgin seutu	Helsingin seutu yht.	Muu Suomi	Ulko- maat
		Yhteensä	Espoo	Vantaa	Kauniainen				
1986-90¹									
Tulo	24 012	7 782	3 763	3 819	180	1 995	9 777	12 164	2 079
0 - 14	2 156	719	310	398	10	193	912	852	391
15 - 24	9 177	2 677	1 273	1 337	67	726	3 403	5 392	382
25 - 39	9 708	3 309	1 668	1 573	68	780	4 089	4 691	927
40 - 64	2 712	1 002	480	490	32	272	1 274	1 102	336
65+	260	75	42	29	0	25	99	126	34
Lähtö	23 393	10 320	4 880	5 262	178	3 025	13 345	8 748	1 352
0 - 14	3 451	1 362	626	706	30	545	1 907	1 348	196
15 - 24	5 379	2 600	1 127	1 435	38	578	3 178	1 932	269
25 - 39	10 564	4 936	2 465	2 397	74	1 414	6 350	3 656	558
40 - 64	3 502	1 294	594	669	31	439	1 733	1 516	253
65+	497	128	68	54	6	48	177	296	24
Netto	619	-2 538	-1 106	-1 434	2	-1 030	-3 568	3 416	727
0 - 14	-1 295	-643	-316	-308	-19	-352	-995	-496	195
15 - 24	3 798	77	146	-98	29	148	225	3 460	114
25 - 39	-856	-1 626	-797	-824	-6	-635	-2 261	1 036	369
40 - 64	-791	-292	-114	-179	1	-167	-459	-414	83
65+	-237	-54	-26	-25	-6	-24	-77	-170	10
1991-95¹									
Tulo	26 396	9 163	4 298	4 673	192	2 491	11 654	11 026	3 643
0 - 14	2 827	951	396	544	12	250	1 202	860	764
15 - 24	9 290	2 945	1 388	1 492	65	958	3 902	4 682	701
25 - 39	10 488	3 889	1 831	1 982	76	877	4 766	4 315	1 383
40 - 64	3 372	1 284	629	618	37	373	1 657	1 007	669
65+	419	94	54	37	3	33	126	161	126
Lähtö	21 174	9 997	4 809	5 033	156	2 689	12 687	7 123	1 365
0 - 14	3 313	1 461	654	776	32	537	1 998	1 095	219
15 - 24	4 256	2 191	1 024	1 166	1	421	2 612	1 432	212
25 - 39	9 615	4 814	2 421	2 299	94	1 218	6 031	2 967	617
40 - 64	3 527	1 398	636	736	29	459	1 857	1 381	288
65+	464	133	74	56	4	54	188	247	29
Netto	5 222	-835	-511	-360	37	-198	-1 033	3 903	2 278
0 - 14	-486	-510	-258	-232	-20	-287	-797	-235	545
15 - 24	5 034	754	363	327	64	537	1 290	3 250	489
25 - 39	873	-925	-590	-317	-17	-341	-1 265	1 348	766
40 - 64	-155	-114	-7	-119	8	-86	-200	-374	381
65+	-45	-40	-20	-19	-1	-22	-61	-86	97
1996-00¹									
Tulo	31 048	9 527	4 744	4 554	230	2 700	12 228	15 451	3 369
0 - 14	2 642	900	368	516	16	234	1 134	988	520
15 - 24	12 375	3 348	1 726	1 536	86	1 128	4 476	7 183	716
25 - 39	11 542	3 641	1 846	1 717	78	862	4 503	5 637	1 401
40 - 64	4 019	1 515	732	736	47	436	1 952	1 433	634
65+	471	124	71	49	4	39	163	209	98
Lähtö	26 299	10 973	5 726	5 068	179	3 304	14 277	9 473	2 550
0 - 14	3 803	1 599	800	763	36	656	2 255	1 185	363
15 - 24	6 149	2 525	1 293	1 201	31	517	3 042	2 714	393
25 - 39	11 753	5 284	2 877	2 330	78	1 541	6 825	3 680	1 248
40 - 64	4 075	1 449	692	728	29	533	1 982	1 600	494
65+	518	115	65	46	4	58	174	294	51
Netto	4 748	-1 445	-982	-514	51	-604	-2 049	5 978	820
0 - 14	-1 161	-700	-432	-247	-21	-421	-1 121	-197	157
15 - 24	6 226	823	434	335	54	611	1 434	4 469	323
25 - 39	-212	-1 643	-1 030	-613	0	-679	-2 322	1 957	153
40 - 64	-57	67	40	9	18	-97	-30	-166	140
65+	-48	9	7	2	-1	-19	-10	-85	48

Taulu 36. Helsinkiin ja Helsingistä muuttaneet sekä nettomuutto iän, muuttoalueen ja muuttosuunnan mukaan 1975–2004

Tabell 36. Personer, som flyttat till eller från Helsingfors samt nettoflyttningen enligt ålder och flyttningsområde 1975–2004

Ikä, vuotta	Yhteensä	Pääkaupunkiseutu Yhteensä	Espoo	Vantaa	Kauniainen	Muu Hgin seutu	Helsingin seutu yht.	Muu Suomi	Ulko-maat
2001									
Tulo	34 664	11 241	5 610	5 382	249	2 819	14 060	16 433	4 171
0 - 14	2 723	933	376	536	21	212	1 145	1 028	550
15 - 24	13 933	4 083	2 069	1 902	112	1 218	5 301	7 759	873
25 - 39	13 047	4 433	2 309	2 062	62	884	5 317	5 801	1 929
40 - 64	4 483	1 656	788	822	46	464	2 120	1 627	736
65+	478	136	68	60	8	41	177	218	83
Lähtö	31 302	12 755	6 732	5 775	248	4 058	16 813	11 518	2 971
0 - 14	4 270	1 635	863	721	51	851	2 486	1 306	478
15 - 24	7 681	3 133	1 578	1 503	52	570	3 703	3 527	451
25 - 39	14 145	6 166	3 401	2 657	108	1 961	8 127	4 556	1 462
40 - 64	4 655	1 677	806	838	33	629	2 306	1 817	532
65+	551	144	84	56	4	47	191	312	48
Netto	3 362	-1 514	-1 122	-393	1	-1 239	-2 753	4 915	1 200
0 - 14	-1 547	-702	-487	-185	-30	-639	-1 341	-278	72
15 - 24	6 252	950	491	399	60	648	1 598	4 232	422
25 - 39	-1 098	-1 733	-1 092	-595	-46	-1 077	-2 810	1 245	467
40 - 64	-172	-21	-18	-16	13	-165	-186	-190	204
65+	-73	-8	-16	4	4	-6	-14	-94	35
2002									
Tulo	32 064	10 380	5 178	4 971	231	2 892	13 272	14 777	4 015
0 - 14	2 614	878	362	492	24	262	1 140	870	604
15 - 24	13 212	3 915	1 957	1 874	84	1 218	5 133	7 241	838
25 - 39	11 617	3 944	2 097	1 758	89	911	4 855	5 000	1 762
40 - 64	4 175	1 544	712	800	32	462	2 006	1 466	703
65+	446	99	50	47	2	39	138	200	108
Lähtö	32 940	13 935	7 492	6 205	238	3 750	17 685	11 963	3 292
0 - 14	4 139	1 694	861	805	28	688	2 382	1 312	445
15 - 24	8 052	3 484	1 856	1 579	49	527	4 011	3 588	453
25 - 39	14 859	6 632	3 740	2 780	112	1 889	8 521	4 653	1 685
40 - 64	5 260	1 993	970	984	39	581	2 574	2 038	648
65+	630	132	65	57	10	65	197	372	61
Netto	-876	-3 555	-2 314	-1 234	-7	-858	-4 413	2 814	723
0 - 14	-1 525	-816	-499	-313	-4	-426	-1 242	-442	159
15 - 24	5 160	431	101	295	35	691	1 122	3 653	385
25 - 39	-3 242	-2 688	-1 643	-1 022	-23	-978	-3 666	347	77
40 - 64	-1 085	-449	-258	-184	-7	-119	-568	-572	55
65+	-184	-33	-15	-10	-8	-26	-59	-172	47
2003									
Tulo	30 960	10 372	5 068	5 076	228	2 812	13 184	13 625	4 151
0 - 14	2 457	874	358	502	14	228	1 102	822	533
15 - 24	12 685	3 935	1 922	1 914	99	1 237	5 172	6 616	897
25 - 39	11 150	3 828	1 981	1 774	73	837	4 665	4 573	1 912
40 - 64	4 256	1 608	736	832	40	484	2 092	1 426	738
65+	412	127	71	54	2	26	153	188	71
Lähtö	32 501	13 558	6 760	6 609	189	4 273	17 831	11 940	2 730
0 - 14	4 214	1 728	799	894	35	788	2 516	1 349	349
15 - 24	7 633	3 216	1 628	1 550	38	613	3 829	3 376	428
25 - 39	14 703	6 517	3 408	3 029	80	2 127	8 644	4 671	1 388
40 - 64	5 233	1 928	837	1 060	31	664	2 592	2 129	512
65+	718	169	88	76	5	81	250	415	53

Taulu 36. Helsinkiin ja Helsingistä muuttaneet sekä nettomuutto iän, muuttoalueen ja muuttosuunnan mukaan 1975–2004

Tabell 36. Personer, som flyttat till eller från Helsingfors samt nettoflyttningen enligt ålder och flyttningsområde 1975–2004

Ikä, vuotta	Yhteensä	Pääkaupunkiseutu				Muu Hgin seutu	Helsingin seutu yht.	Muu Suomi	Ulko- maat
		Yhteensä	Espoo	Vantaa	Kauniainen				
Netto	-1 541	-3 186	-1 692	-1 533	39	-1 461	-4 647	1 685	1 421
0 - 14	-1 757	-854	-441	-392	-21	-560	-1 414	-527	184
15 - 24	5 052	719	294	364	61	624	1 343	3 240	469
25 - 39	-3 553	-2 689	-1 427	-1 255	-7	-1 290	-3 979	-98	524
40 - 64	-977	-320	-101	-228	9	-180	-500	-703	226
65+	-306	-42	-17	-22	-3	-55	-97	-227	18
2004									
Tulo	31 985	10 604	5 279	5 124	201	2 954	13 558	14 200	4 227
0 - 14	2 553	890	385	497	8	249	1 139	806	608
15 - 24	12 678	3 865	1 937	1 832	96	1 285	5 150	6 652	876
25 - 39	11 796	4 045	2 104	1 877	64	862	4 907	4 950	1 939
40 - 64	4 445	1 659	785	844	30	516	2 175	1 554	716
65+	513	145	68	74	3	42	187	238	88
Lähtö	33 377	13 436	6 872	6 356	208	4 165	17 601	12 104	3 672
0 - 14	4 309	1 696	775	881	40	784	2 480	1 365	464
15 - 24	7 858	3 162	1 634	1 485	43	649	3 811	3 554	493
25 - 39	14 973	6 463	3 472	2 905	86	1 933	8 396	4 709	1 868
40 - 64	5 554	1 950	897	1 018	35	721	2 671	2 109	774
65+	683	165	94	67	4	78	243	367	73
Netto	-1 392	-2 832	-1 593	-1 232	-7	-1 211	-4 043	2 096	555
0 - 14	-1 756	-806	-390	-384	-32	-535	-1 341	-559	144
15 - 24	4 820	703	303	347	53	636	1 339	3 098	383
25 - 39	-3 177	-2 418	-1 368	-1 028	-22	-1 071	-3 489	241	71
40 - 64	-1 109	-291	-112	-174	-5	-205	-496	-555	-58
65+	-170	-20	-26	7	-1	-36	-56	-129	15

Taulukkuuettelo

1.	Helsingin väestö 1.1.1975–93 ja vuodenvaihteissa 1993/94–2004/05	7
2.	Helsingin ja vertailualueiden väestö 1.1.1970–90 sekä vuodenvaihteissa 1994/95– 2004/05	7
3.	Helsingin ja vertailualueiden osuudet koko maan väestöstä 1.1.1970–90 sekä vuodenvaihteissa 1994/95–2004/05	8
4.	Naisia 1 000 miestä kohti Helsingissä ja vertailualueilla 1.1.1970–90 sekä vuodenvaihteissa 1994/95–2004/05	9
5.	Väestön siviilisäätyrakenne Helsingissä ja vertailualueilla 1.1.1970–90 sekä vuodenvaihteissa 1994/95–2004/05	9
6.	Helsingin ja vertailualueiden osuus koko maan väestöstä ikäryhmittäin 1.1.1970–90 sekä vuodenvaihteissa 1994/95–2004/05.	10
7.	Helsingin ruotsinkielisen väestön määrä ja osuus koko väestöstä 1.1.1975–93 ja vuodenvaihteissa 1993/94–2004/05	11
8.	Helsingin ja vertailualueiden väestön kielijakauma 1.1.1976–1990 ja vuodenvaihteissa 1994/95–2004/05	12
9A.	Ulkomaan kansalaiset Helsingissä ja vertailualueilla 1.1.1980–90 ja vuodenvaihteissa 1994/95–2004/05	13
9B.	Suomen kansalaisuuden saaneet äidinkielen mukaan Helsingissä 1991–2004	13
9C.	Suomen kansalaisuuden saaneet aikaisemman kansalaisuuden mukaan 1998–2004.	14
10.	Solmitut avioliitot Helsingissä 1975–2004	14
11.	Avioituneisuus Helsingissä ja vertailualueilla 1970–2004	15
12.	Ensimmäisen avioliittonsa solmineiden mediaani-ikä Helsingissä ja koko maassa 1971–2004	16
13.	Eronneisuus Helsingissä ja vertailualueilla 1971–2004.	18
14.	Avioerot avioliiton järjestysluvun mukaan Helsingissä 1971–2004	19
15A.	Elävänä syntyneet äidin iän ja äidin äidinkielen mukaan 1995–2004	21
15B.	Elävänä syntyneet äidin äidinkielen mukaan 1994–2004.	21
15C.	Elävänä syntyneet äidinkielen mukaan 1995–2004.	21
16.	Syntyvyys Helsingissä ja vertailualueilla 1976–2004.	22
17.	Helsingin muuttoliike 1971–2004.	28
18.	Kotimainen ja ulkomainen muuttoliike Helsingissä ja vertailualueilla 1976–2004	29
19.	Nettomuuttaneisuus Helsingissä ja vertailualueilla 1971–2004	30
20.	Helsinkiin ja Helsingistä muuttaneiden siviilisääty 1971–2004.	37
21.	16 vuotta täyttäneiden maassamuuttaneiden koulutusaste Helsingissä ja vertailualueilla 1990–2004	38
22A.	Muuttoliike tulo/lähtöalueen mukaan 1991–2004	40
22B.	Maassamuutto maakunnittain 1997–2004	41

Tabellförteckning

1.	Befolkningen i Helsingfors 1.1.1975–93 och vid årsskiften 1993/94–2004/05	7
2.	Befolkningen i Helsingfors och jämförda områden 1.1.1970–90 samt vid årsskiften 1994/95–2004/05	7
3.	Helsingfors och jämförda områdens andelar av hela landets befolkning 1.1.1970–90 samt vid årsskiften 1994/95–2004/05	8
4.	Kvinnor per 1 000 män i Helsingfors och jämförda områden 1.1.1970–90 samt vid årsskiften 1994/95–2004/05	9
5.	Befolkningens civilståndsfördelning i Helsingfors och jämförda områden 1.1.1970–90 samt vid årsskiften 1994/95–2004/05	9
6.	Helsingfors och jämförda områdens andel av hela landets befolkning åldergruppsvis 1.1.1970–90 samt vid årsskiften 1994/95–2004/05	10
7.	De svenskspråkiga befolknings antal och befolkningsandel i Helsingfors 1.1.1975–93 och vid årsskiften 1993/94–2004/0	11
8.	Språkfördelningen i Helsingfors och jämförda områden 1.1.1976–1990 och vid årsskiften 1994/95–2004/05	12
9A.	Utländska medborgare i Helsingfors och jämförda områden 1.1.1980–90 och vid årsskiften 1994/95–2004/05	13
9B.	Personer som fått finländsk medborgarskap enligt modersmål i Helsingfors 1991–2004 . .	13
9C.	Personer som fått finländskt medborgarskap enligt tidigare medborgarskap 1998–2004 . .	14
10.	Ingångna äktenskap i Helsingfors 1975–2004	14
11.	Giftermålstal i Helsingfors och jämförda områden 1970–2004	15
12.	Medianålder för ingående av första äktenskap i Helsingfors och hela landet 1971–2004 . .	16
13.	Skilsmässofrekvensen i Helsingfors och jämförda områden 1971–2004	18
14.	Skilsmässor enligt äktenskapets längd i Helsingfors 1971–2004	19
15A.	Barn födda levande enligt moderns ålder och moderns modersmål 1995–2004	21
15B.	Barn födda levande enligt moderns modersmål 1994–2004	21
15C.	Barn födda levande enligt modersmål 1995–2004	21
16.	Nativiteten i Helsingfors och jämförda områden 1976–2004	22
17.	Migrationen till, från och i Helsingfors 1971–2004	28
18.	Inhemsk och internationell migration i Helsingfors och jämförda områden 1976–2004 . .	29
19.	Nettomigration i Helsingfors och jämförda områden 1971–2004	30
20.	Civilståndet hos personer som flyttat till eller från Helsingfors 1971–2004	37
21.	Utbildningsnivån hos 16 år fyllda som flyttat inom Finland, i Helsingfors och jämförda områden 1990–2004	38
22A.	Flyttningsrörelse enligt inflyttnings/utflyttningsområde 1991–2004	40
22B.	Flyttningsrörelsen inom landet efter landskap 1997–2004	41

Kuvioluettelo

1.	Väkiluvun muutos Helsingissä ja vertailualueilla vuosina 1970–2004, indeksi 1990=100	8
2.	Helsingin ja vertailualueiden ikärakenne 1.1.1970–90 sekä vuodenvaihteissa 1999/2000 ja 2004/05	10
3.	Helsingin ja vertailualueiden väestön mediaani-ikä 1.1.1970–93 ja vuodenvaihteissa 1993/94–2004/05	10
4.	Ulkomaan kansalaiset Helsingissä ja vertailualueilla 1.1.1980–93 ja vuodenvaihteissa 1993/94–2004/05	12
5.	Ulkomaan kansalaisten osuus koko maasta Helsingissä ja vertailualueilla 1.1.1980–93 ja vuodenvaihteissa 1993/94–2004/05	12
6.	Avioituneisuus iän ja sukupuolen mukaan Helsingissä 1970–2004	15
7.	Solmitut avioliitot aviopuolisoiden iän mukaan Helsingissä 1970–2004 ja vertailualueilla 2004	16
8.	Solmitut avioliitot sukupuolen ja avioliiton järjestysluvun mukaan Helsingissä 1971–2004 ja koko maassa 2004	16
9.	Solmitut avioliitot aviopuolisoiden äidinkielen mukaan Helsingissä 1970–2004.	17
10.	Avioerot aviopuolisoiden iän mukaan Helsingissä 1970–2004.	18
11.	Avioerot avioliiton kestoajan mukaan Helsingissä 1970–2004.	19
12.	Avioerot lasten määrän mukaan Helsingissä 1975–2004	19
13.	Yleinen syntyneisyysluku Helsingissä ja vertailualueilla 1975–2004.	20
14a.	Ikäryhmittäiset hedelmällisyysluvut äidin iän ja äidin äidinkielen mukaan Helsingissä 2004	23
14b.	Kokonaishedelmällisyysluku äidin äidinkielen mukaan Helsingissä 1995–2004	23
15.	Ikäryhmittäiset hedelmällisyysluvut Helsingissä 1970–2004.	23
16.	Elävänä syntyneet äidin mediaani-iän ja lapsen järjestysluvun sekä avioisuuden mukaan Helsingissä 1975–2004	24
17.	Kokonaishedelmällisyysluku lapsen järjestysluvun mukaan Helsingissä 1975–2004, indeksi 1975=100	24
18.	Elävänä syntyneet lapsen järjestysluvun mukaan Helsingissä 1975–2004.	25
19.	Elävänä syntyneet lapsen järjestysluvun ja äidin iän mukaan Helsingissä 1975–2004 . . .	25
20.	Elävänä syntyneet: avioliiton kestoajan mediaani lapsen järjestysluvun mukaan Helsingissä 1970–2004	25
21.	Aviottomana syntyneiden osuus kaikista elävänä syntyneistä äidin iän mukaan Helsingissä 1975–2004	26
22.	Yleinen kuolleisuusluku Helsingissä ja vertailualueilla 1975–2004.	26
23.	Kuolleet iän, äidinkielen ja sukupuolen mukaan Helsingissä 2004, ikä- ja sukupuoli-vakioitu kumulatiivinen jakauma	27
24.	Kuolleet iän ja sukupuolen mukaan Helsingissä 2004	27

25.	Imeväiskuolleisuus eli alle vuoden vanhana kuolleiden osuus elävänä syntyneistä Helsingissä ja koko maassa 1975–2004	27
26.	0-, 50- ja 75-vuotiaiden keskimääräinen jäljellä oleva elinaika sukupuolen mukaan Helsingissä 1971–2004	27
27.	Helsingin nettomuutto muuttotyypin mukaan 1975–2004	28
28.	Muuttaneet ja koko väestö sukupuolen ja iän mukaan Helsingissä 2004	31
29.	Tulo- ja lähtömuuttajat iän mukaan Helsingissä 1975–2004 ja vertailualueilla 2004.	32
30.	Helsinkiin ja Helsingistä muuttaneet muuttoalueen mukaan 1975–2004	33
31.	Helsingin nettomuutto muuttoalueen mukaan 1975–2004.	33
32.	Helsinkiin ja Helsingistä muuttaneet muuttoalueen ja iän mukaan 1975–2004	34
33.	Helsingin nettomuutto muuttoalueen ja iän mukaan 1975–2004	35
34.	Ulkomaan kansalaisten tulo-, lähtö- ja nettomuutto ulkomaiden ja Helsingin välillä 1993–2004	36
35.	Ulkomaan kansalaisten tulo-, lähtö- ja nettomuutto Suomen muiden alueiden ja Helsingin välillä vuosina 1993–2004	36

Figurförteckning

1.	Folkmängdsförändringen i Helsingfors och jämförda områden i åren 1970–2004, index 1990=100	8
2.	Åldersstrukturen i Helsingfors och jämförda områden 1.1.1970–90 samt vid årsskiften 1999/2000 och 2004/05	10
3.	Befolkningens medianålder i Helsingfors och jämförda områden 1.1.1970–93 och vid årsskiften 1994/95–2004/05.	10
4.	Utländska medborgare i Helsingfors och jämförda områden 1.1.1980–93 och vid årsskiften 1993/94–2004/05.	12
5.	Andel utländska medborgare i Helsingfors och jämförda områden av alla utländska medborgare i Finland 1.1.1980–93 och vid årsskiften 1993/94–2004/05	12
6.	Giftermålstalet enligt ålder och kön i Helsingfors 1970–2004	15
7.	Ingångna äktenskap enligt makarnas ålder i Helsingfors 1970–2004 och jämförda områden 2004	16
8.	Ingångna äktenskap enligt kön och äktenskapets ordningsföljd i Helsingfors 1971–2004 och hela landet 2004	16
9.	Ingångna äktenskap enligt makarnas modersmål i Helsingfors 1970–2004	17
10.	Skilsmässor enligt makarnas ålder i Helsingfors 1970–2004.	18
11.	Skilsmässor enligt äktenskapets längd i Helsingfors 1970–2004.	19
12.	Skilsmässor enligt antal barn i Helsingfors 1975–2004	19
13.	Allmänna födelsetalet i Helsingfors och jämförda områden 1975–2004.	20
14a.	Åldersdifferentierade fruktsamhetstal enligt moderns ålder och moderns modersmål i Helsingfors 2004	23
14b.	Totalfruktsamhetstalet enligt moderns modersmål i Helsingfors 1995–2004	23
15.	Åldersdifferentierade fruktsamhetstal i Helsingfors 1970–2004	23
16.	Levande födda enligt moderns medianålder och barnets ordningsföljd samt barnets släkställning i Helsingfors 1975–2004	24
17.	Totalfruktsamhetstalet enligt barnets ordningsföljd i Helsingfors 1975–2004, index 1975=100	24
18.	Levande födda enligt barnets ordningsföljd i Helsingfors 1975–2004	25
19.	Levande födda barn enligt barnets ordningsföljd och moderns ålder i Helsingfors 1975–2004	25
20.	Levande födda: medianen för äktenskapets längd enligt barnets ordningsföljd i Helsingfors 1970–2004	25
21.	Andelen utomäktenskapliga barn bland alla levande födda, enligt moderns ålder i Helsingfors 1975–2004	26
22.	Allmänna dödlighetstalet i Helsingfors och jämförda områden 1975–2004	26
23.	Avlidna enligt ålder, modersmål och kön i Helsingfors 2004, ålders- och könsstandardiserad kumulativ fördelning	27

24.	Avlidna enligt ålder och kön i Helsingfors 2004	27
25.	Spädbarnsdödligheten, dvs. andelen barn som dött under sitt första levnadsår bland alla levande födda i Helsingfors och hela landet 1975–2004	27
26.	Genomsnittlig återstående livslängd bland 0-, 50- och 75-åringarna enligt kön i Helsingfors 1971–2004	27
27.	Nettoflyttningen i Helsingfors flyttningstypvis 1975–2004	28
28.	De som flyttat och hela befolkningen enligt kön och ålder i Helsingfors 2004	31
29.	In- och utflyttade enligt ålder i Helsingfors 1975–2004 och på jämförda områden 2004.	32
30.	Personer som flyttat till eller från Helsingfors enligt flyttningsområde 1975–2004	33
31.	Nettoflyttningen i Helsingfors enligt flyttningsområde 1975–2004	33
32.	Personer som flyttat till eller från Helsingfors enligt flyttningsområde och ålder 1975–2004	34
33.	Nettoflyttningen i Helsingfors enligt flyttningsområde och ålder 1975–2004	35
34.	In-, ut- och nettoflyttning av utländska medborgare mellan Helsingfors och utlandet 1993–2004	36
35.	In-, ut- och nettoflyttning av utländska medborgare mellan Helsingfors och övriga Finland 1993-2004.	36

Liitetaulukkoluettelo

1.	Helsingin ja vertailualueiden väestö 1.1.1970–93 ja vuodenvaihteissa 1993/94–2004/05 . . .	55
2.	Väestö iän mukaan Helsingissä ja vertailualueilla 1.1.1970–90 ja vuodenvaihteissa 1994/95–2004/05	56
3.	Väestön mediaani-ikä Helsingissä 1970–2005 sekä vertailualueilla 1994–2005	58
4.	Väestö iän ja sukupuolen mukaan Helsingissä ja vertailualueilla 1.1.1970–2005	59
5.	Naisia 1 000 miestä kohti ikäryhmittäin Helsingissä ja vertailualueilla 1.1.1970–2005.	63
6.	Solmitut avioliitot Helsingissä ja vertailualueilla 1971–2004.	64
7.	Solmitut avioliitot aviopuolisoiden aikaisemman siviilisäädyn mukaan Helsingissä 1971–2004	65
8.	Ensimmäisen avioliittonsa solmineet iän ja sukupuolen mukaan Helsingissä 1971–2004	66
9.	Solmitut avioliitot sukupuolen ja avioliiton järjestysluvun mukaan Helsingissä 1971–2004	67
10.	Solmitut avioliitot aviopuolisoiden äidinkielen mukaan 1971–2004	68
11.	Avioerot Helsingissä ja vertailualueilla 1971–2004.	69
12.	Avioerot puolisoien iän mukaan avioliiton purkautuessa Helsingissä 1971–2004	70
13.	Avioerot avioliiton kestoajan mukaan Helsingissä 1971–2004.	71
14.	Aviopuolisoiden mediaani-ikä avioliiton purkautuessa Helsingissä 1971–2004	71
15.	Avioerojen keskimääräinen lapsiluku avioliiton kestoajan mukaan Helsingissä 1971–2004	72
16.	Avioerot avioliitossa syntyneiden lasten määrän mukaan Helsingissä 1971–2004	72
17.	Elävänä ja kuolleena sekä aviottomana syntyneet Helsingissä ja vertailualueilla 1971–2004	73
18.	Ikäryhmittäiset hedelmällisyysluvut Helsingissä ja vertailualueilla 1971–2004	74
19.	Elävänä syntyneet äidin iän mukaan Helsingissä 1971–2004 ja vertailualueilla 1976–2004	76
20.	Aviottomana syntyneet äidin iän mukaan Helsingissä 1971–2004.	77
21.	Elävänä syntyneiden lasten äitien mediaani-ikä lapsen sukuaseman ja järjestysluvun mukaan	78
22.	Elävänä syntyneet lapsen järjestysluvun ja äidin iän mukaan 1971–2004	79
23.	Elävänä syntyneet aviolapset järjestysluvun ja äidin iän mukaan Helsingissä 1971–2004	81
24.	Elävänä syntyneet aviottomat lapset järjestysluvun ja äidin iän mukaan Helsingissä 1971–2004	83
25.	Elävänä syntyneet aviolapset järjestysluvun mukaan Helsingissä 1971–2004.	84
26.	Elävänä syntyneet aviolapset järjestysluvun ja avioliiton kestoajan mukaan Helsingissä 1971–2004	85
27.	Yleinen kuolleisuusluku Helsingissä ja vertailualueilla 1971–2004.	87

28.	Keskimääräinen jäljellä oleva elinaika iän ja sukupuolen mukaan 1976–2004	88
29.	Kuolleet iän mukaan Helsingissä 1971–2004 ja vertailualueilla 1975–2004	89
30.	Helsingin ja vertailualueiden muuttoliike 1971–2004.	91
31.	Helsingin ja vertailualueiden muuttoliike iän ja sukupuolen mukaan 1971–2004	92
32.	Helsinkiin ja Helsingistä muuttaneet sekä nettomuutto siviilisäädyn ja sukupuolen mukaan 1971–2004.	98
33.	Maassamuutto maakunnittain 1997–2004	100
34.	Helsinkiin ja Helsingistä muuttaneet sekä nettomuutto muuttoalueen mukaan 1971–2004.	101
35.	Helsingin, Espoon ja Vantaan nettomuutto muuttoalueittain 1971–2004.	102
36.	Helsinkiin ja Helsingistä muuttaneet iän, muuttoalueen ja muuttosuunnan mukaan 1975–2004.	103

Förteckning över tabellbilagor

1.	Befolkningen i Helsingfors och jämförda områden 1.1.1970–93 och vid årsskiften 1993/94–2004/05	55
2.	Befolkning enligt ålder i Helsingfors och jämförda områden 1.1.1970–90 och vid årsskiften 1994/95–2004/05.	56
3.	Befolkningens medianålder i Helsingfors 1970–2004 och jämförda områden 1994–2005	58
4.	Befolkning enligt ålder och kön i Helsingfors och jämförda områden 1.1.1970–2005.	59
5.	Kvinnor per 1 000 män åldersgruppsvis i Helsingfors och jämförda områden 1.1.1970–2005	63
6.	Ingångna äktenskap i Helsingfors och jämförda områden 1971–2004.	64
7.	Ingångna äktenskap enligt makarnas tidigare civilstånd i Helsingfors 1971–2004.	65
8.	Personer som ingått sitt första äktenskap, enligt ålder och kön i Helsingfors 1971–2004	66
9.	Ingångna äktenskap enligt kön och äktenskapets ordningsfölj i Helsingfors 1971–2004	67
10.	Ingångna äktenskap enligt makarnas modersmål i Helsingfors 1971–2004	68
11.	Skilsmässor i Helsingfors och jämförda områden 1971–2004	69
12.	Skilsmässor enligt makarnas ålder vid skilsmässan, i Helsingfors 1971–2004	70
13.	Skilsmässor enligt äktenskapets längd i Helsingfors 1971–2004.	71
14.	Makarnas medianålder vid skilsmässan, i Helsingfors 1971–2004.	71
15.	Genomsnittlig antal barn enligt äktenskapets längd i Helsingfors 1971–2004.	72
16.	Skilsmässor enligt antal barn i Helsingfors 1971–2004	72
17.	Levande födda och dödfödda samt utomäktenskapliga barn i Helsingfors och jämförda områden 1971–2004	73
18.	Åldersdifferentierade fruktsamhetstal i Helsingfors och jämförda områden 1971–2004	74
19.	Levande födda enligt moderns ålder i Helsingfors 1971–2004 och jämförda områden 1976–2004	76
20.	Barn som fötts utanför äktenskapet, enligt moderns ålder i Helsingfors 1971–2004	77
21.	Medianåldern hos mödrar till levande födda barn, enligt barnets släktställning och ordningsföljd i Helsingfors 1971–2004	78
22.	Levande födda enligt barnets ordningsföljd och moderns ålder i Helsingfors 1971–2004	79
23.	Levande födda äktenskapliga barn, enligt barnets ordningsföljd och moderns ålder i Helsingfors 1971–2004	81
24.	Levande födda utom äktenskapliga barn, enligt barnets ordningsföljd och moderns ålder i Helsingfors 1971–2004	83

25.	Levande födda äktenskapliga barn enligt barnets ordningsföljd i Helsingfors 1971–2004	84
26.	Levande födda äktenskapliga barn enligt barnets ordningsföljd och äktenskapets ålder i Helsingfors 1971–2004	85
27.	Allmänna dödlighetstalet i Helsingfors och jämförda områden 1971–2004	87
28.	Genomsnittlig återstående livslängd enligt ålder och kön 1976–2004.	88
29.	Avlidna enligt ålder i Helsingfors 1971–2004 och jämförda områden 1975–2004	89
30.	Flyttningsrörelsen i Helsingfors och jämförda områden 1971–2004.	91
31.	Flyttningsrörelsen enligt ålder och kön i Helsingfors och jämförda områden 1971–2004	92
32.	Personer som flyttat till eller från Helsingfors samt nettoflyttningen enligt civilstånd och kön 1971–2004	98
33.	Flyttningsrörelsen inom landet efter landskap 1997–2004	100
34.	Personer som flyttat till eller från Helsingfors samt nettoflyttningen enligt flyttningsområde 1971–2004	101
35.	Helsingfors, Esbos och Vandas nettoflyttning, enligt flyttningsområde 1971–2004	102
36.	Personer, som flyttat till eller från Helsingfors samt nettoflyttningen enligt ålder och flyttningsområde 1975–2004	103

Helsingin seudun kartta - Karta över Helsingforsregionen



Pääkaupunkiseutu = Helsinki, Espoo, Vantaa ja Kauniainen

Muu Helsingin seutu = Hyvinkää, Järvenpää, Kerava, Kirkkonummi, Nurmijärvi, Sipoo, Tuusula ja Vihti

Huvudstadsregionen = Helsingfors, Esbo, Vanda och Grankulla

Övriga Helsingforsregionen = Hyvinge, Träskända, Kervo, Kyrkslätt, Nurmijärvi, Sibbo, Tusby och Vichtis