

Suomen kuuden suurimman kaupungin lasten päivähoidon palvelujen ja kustannusten vertailu 2009

Lasten päivähoidon Kuusikko-työryhmä 6.8.2010
toim. Jaana Heinonen ja Eero Ylinentalo

Kuusikko-työryhmän julkaisusarja
Teksti: Jaana Heinonen ja Eero Ylinentalo
Kansi: Kati Rosenberg

ISSN 1457-5078

Edita Oy Ab 2009
Helsinki

Tekijä(t) Kuusikko-työryhmän lasten päivähoidon asiantuntijatyöryhmä, kirjoittanut Jaana Heinonen ja Eero Ylinentalo		
Nimike Kuuden suurimman kaupungin lasten päivähoidon palvelujen ja kustannusten vertailu 2009		
Julkaisija (virasto tai laitos) Helsingin sosiaalivirasto, Espoon sosiaali- ja terveystoimi, Vantaan sivistystoimi / Varhaiskasvatuspalvelut, Turun sosiaali- ja terveystoimi / Varhaiskasvatuspalvelut, Tampereen hyvinvointipalvelut, Oulun sosiaali- ja terveystoimi	Julkaisuaika 8/2010	Sivumäärä, liitteet 14 sivua + liitteet
Sarjanimike Kuusikko-työryhmän julkaisusarja		Osanumero 5/ 2010
ISSN-numero 1457-5078	Kieli Suomi	
<p>Tiivistelmä</p> <p>Suomen kuuden suurimman kaupungin, Helsingin, Espoon, Vantaan, Turun, Tampereen ja Oulun, päivähoidon palvelujen ja kustannusten vertailussa selvitetään kunnan järjestämisen, eli kunnallisen ja kunnan ostaman päivähoidon sekä kotihoidon tuen ja yksityisen hoidon tuen käyttöä ja kustannuksia vuonna 2009.</p> <p>Päivähoitoikäisten eli 10kk-6-vuotiaiden määrä kasvoi yhteensä 3,1 % ja 3416 lapsella. Nuorimpien päivähoitoikäisten eli 10kk – 2-vuotiaiden väestön määrä kasvoi edellisestä vuodesta 2,8 % ja 3-6-vuotiaiden lasten määrä 3,8 %. Syntyvyys on kasvanut ja lapsiperheiden muuttoliike kaupunkien lähikuntiin vähentynyt. Lisäksi kasvua selittää vuoden 2009 alussa toteutuneet Helsingin (Östersundom) ja Oulun (Ylikiiminki) alueliitokset.</p> <p>Pari vuotta jatkunut päivähoidon kysynnän merkittävä kasvu taittui muissa kunnissa paitsi Helsingissä. Kunnan järjestämässä ja tukemassa päivähoitossa olevien lasten määrä nousi 1,8 % ja 1236 lapsella. Kunnallisessa päiväkotihoidossa lasten määrä nousi 1,6 %. Perhepäivähoitossa olevien lasten määrä laski 4,4 %. Ostopalvelupäivähoitossa lasten määrä kasvoi 4,2 % ja yksityisen hoidon tuella olevien 6,6 %. Kotihoidon tuen kunnalliset lisät nousivat monessa kunnassa vuoden 2009. Kotihoidon tuella olevien lasten määrä nousi huomattavasti 5,2 % ja 1271 lapsella.</p> <p>Päivähoidon kustannuksen kasvoivat kaikissa Kuusikon kunnissa. Päivähoitojärjestelmän kokonaiskustannukset kuudessa kunnassa olivat tarkasteluvuonna 860,4 miljoonaa euroa ja nousivat edellisestä vuodesta 6,2 %. Päivähoidon kokonaiskustannusten nousuun vaikutti eniten päivähoidon palveluja käyttävien lasten määrän kasvu. Yksityisen hoidon ja kotihoidon tukien kunnalliset lisät nousivat, mikä näkyy myös kokonaiskustannusten nousussa. Kotihoidon tuen kustannukset nousivat 9,6 % ja kunnallisen lisän osuus 17,4 %. Yksityisen hoidon tuen kustannukset kohosivat 10,9 % ja kunnallisen lisän osuus 27 %.</p>		
Asiasanat Lasten päivähoito, palvelut, kustannukset, kuntavertailu		
Tiedustelut Työryhmän jäsenet, liite 4	Jakelu www.kuusikkokunnat.fi	

Sisällys

1. Johdanto	1
2. Päivähoidon palvelujen kokonaisuus	1
2.1 Päivähoitoikäisten lasten sijoittuminen päivähoidon palveluihin	1
2.2 Päivähoidon kokonaiskustannukset	4
3. Kunnallinen päivähoito	5
3.1 Kunnallinen päiväkotihoito	5
3.1.1 Lapset	5
3.1.2 Henkilöstö	5
3.1.3 Kustannukset	6
3.2 Kunnallinen perhepäivähoito	8
4. Ostopalvelut ja yksityisen hoidon tuki	9
4.1 Ostopalvelupäivähoito	9
4.2 Yksityisen hoidon tuki	9
5. Lasten kotihoidon tuki	10
6. Yhteenveto	11

1. Johdanto

Suomen kuuden suurimman kaupungin Helsingin, Espoon, Vantaan, Turun, Tampereen ja Oulun, päivähoiton palvelujen ja kustannusten vertailussa selvitetään kunnan järjestämän eli kunnallisen ja kunnan ostaman päivähoiton sekä kotihoidon tuen ja yksityisen hoidon tuen käyttöä ja kustannuksia vuonna 2009. Näihin palveluihin vanhemmilla on ns. subjektiivinen valintaoikeus.

Edellä mainittujen palvelujen lisäksi päivähoito- ja varhaiskasvatuspalveluihin liittyvät kiinteästi perusopetuslain mukainen esiopetus ja päivähoitolain mukainen leikki- ja muu toiminta. Esiopetuksesta tarkastellaan esiopetukseen oikeutetun 6-vuotiaiden lasten ikäluokan osallistumista ja sijoittumista päivähoiton ja koulujen järjestämään esiopetukseen. Leikki- ja muu toiminta, josta käytetään nykyisin käsitettä avoin varhaiskasvatustoiminta, eivät ole mukana vertailussa.

Suomen kuuden suurimman kaupungin lasten päivähoiton palvelujen ja kustannusten vertailua on tehty vuodesta 1993 alkaen ensin pääkaupunkiseudun kuntien kesken. Vuonna 1995 mukaan tulivat Turku ja Tampere ja vuonna 2002 Oulu. Vertailun on tuottanut kuntien päivähoiton asiantuntijoista koottu työryhmä, jonka puheenjohtajana toimi Sole Askola-Vehviläinen Vantaalta ja sihteerinä Jaana Heinonen sekä Eero Ylinentalo. Työryhmän yhteystiedot ovat liitteessä 4.

Vertailussa käytetyt lasten päivähoiton määritelmät sekä perusteet vuoden 2009 tietojen keruulle ovat liitteessä 1. Liitteessä 2 on raporttitekstiä täydentäviä kaavioita päivähoiton palveluista ja kustannuksista. Liitteessä 3 on tilastotietoa päivähoiton toiminnasta, henkilöstöstä ja kustannuksista vuosilta 2005 - 2009.

2. Päivähoidon palvelujen kokonaisuus

Kunnallinen ja kunnan ostama päivähoito, yksityisen hoidon tuki sekä lasten kotihoidon tuki muodostavat päivähoiton palvelujen kokonaisuuden, josta käytetään myös nimitystä pienten lasten hoitojärjestelmä. Päivähoidon palvelut kohdistuvat pääosin päivähoitoikäisille, 10 kk - 6-vuotiaille lapsille.

2.1 Päivähoitoikäisten lasten sijoittuminen päivähoiton palveluihin

Vuoden 2009 väestötietojen keruussa käytettiin vuoden viimeisen päivän väestötietoa. Tuolloin Kuusikon kunnissa oli 103 130 päivähoitoikäistä lasta, mikä oli 29,2 prosenttia Suomen päivähoitoikäisestä väestöstä. Päivähoitoikäisten lasten määrä kasvoi edellisestä vuodesta kaikissa Kuusikon kunnissa. Absoluuttisesti eniten päivähoitoikäisten lasten määrä kasvoi Helsingissä (1 305 lasta). Helsinkiin ja Ouluun on liitetty uusia alueita, jotka ovat nostaneet päivähoitoikäisen väestön määrää. Helsinkiin liitetyn Östersundomin alueen vaikutus on 195 lasta ja Ouluun liittyneen Ylikiimingin vaikutus on 401 lasta. Nämä alueet ovat mukana luvuissa, mutta lasten määrän kasvu ei selity pelkästään alueliitoksilla. Myös syntyvyys nousi tarkasteluvuonna. Suhteellinen kasvu oli suurinta Oulussa, Tampereella ja Helsingissä. (Taulukko 1).

Taulukko 1. Päivähoitoikäiset (10kk – 6v) ikäryhmittäin 31.12.2009
Kuusikon kunnissa sekä muutos vuodesta 2008

	Alle 3- vuotiaat	muutos %	3-6- vuotiaat	muutos %	Lasten määrä yhteensä	määrän muutos	muutos %
Helsinki	12 850	4,4	20 971	3,8	33 821	1 305	4,0
Espoo	7 623	-0,8	13 361	3,1	20 984	344	1,7
Vantaa	5 771	0,6	9 907	2,8	15 678	307	2,0
Turku	3 689	2,9	5 978	2,0	9 667	218	2,3
Tampere	4 811	4,2	7 554	4,1	12 365	488	4,1
Oulu	4 064	6,6	6 551	8,3	10 615	754	7,6
Kuusikko	38 808	2,8	64 322	3,8	103 130	3 416	3,1

Muuta kuin kotimaisia kieliä äidinkielenään puhuvien osuus päivähoitoikäisistä on kasvanut Vantaalla ja Tampereella. Eniten vieraskielisiä päivähoitoikäisiä on kuitenkin Helsingissä (13%), Vantaalla (12%) ja Turussa (11%) (liite 2, Kaavio 1).

Nolla-vuotiaiden ikäluokka päivähoitoikäisistä on suurin kaikissa muissa kaupungeissa paitsi Espoossa ja Vantaalla. Koska nuorimmat ikäluokat ovat päivähoitoikäisistä suurimmat Helsingissä, Turussa, Tampereella ja Oulussa, kasvaa päivähoitoikäisten määrä tulevina vuosina mainituissa kunnissa. Tämä vaikuttaa myös palvelurakenteeseen. Kun alle 3-vuotiaiden määrä lisääntyy enemmän kuin vanhempien lasten määrä, niin henkilöstöäkin tarvitaan enemmän. Tällä voi olla vaikutusta päiväkotihoidon kustannuksiin lähivuosina. (Liite 2. kaavio 3).

Vuoden 2009 aikana jatkunut talouden taantuma saattoi vaikuttaa kaikissa kunnissa siten, että aiempina vuosina tapahtunut lapsiperheiden muuttoliike kunnan sisällä ja lähikuntiin väheni, vaikka perheiden lapsiluku kasvoi. Päivähoitoikäisten osuus väestöstä oli edellisten vuosien tavoin suurin Espoossa ja Vantaalla ja pienin Turussa. (ks. liite 2 kaavio 4).

Päivähoidossa, kotihoidon tuella ja yksityisen hoidon tuella olevien osuus oli pysynyt suunnilleen samana kuin vuonna 2008. Näiden palvelujen piirissä oli 92,6 prosenttia päivähoitoikäisistä lapsista.

Helsingissä, Espoossa, Vantaalla ja Tampereella kotihoidontuen käyttö on kasvanut. Voimakkainta se on ollut Vantaalla ja Tampereella. Helsingissä ja Vantaalla kasvu alkoi syksyllä 2009. Kotihoidontuen käytön kasvuun vaikuttavat nuorimpien ikäluokkien kasvu ja kotihoidontuen kuntalisien nostaminen. Esimerkiksi Helsingissä nostettiin alle puolitoistavuotiaiden kotihoidontuen kuntalisää elokuussa ja Tampereella otettiin käyttöön kunnallinen lisä kaikille alle kolmevuotiaille lapsille vuoden alussa. Näillä tiedoilla ei pystytä erittele-

mään sitä, mikä vaikutus kotihoidontuen käyttöön on nuorimman ikäluokan kasvulla ja mikä kunnallisen lisän nostamisella.

Kaavio 1. Päivähoitoikäisten (10kk – 6v) lasten jakautuminen pienten lasten hoitojärjestelmään joulukuussa 2009

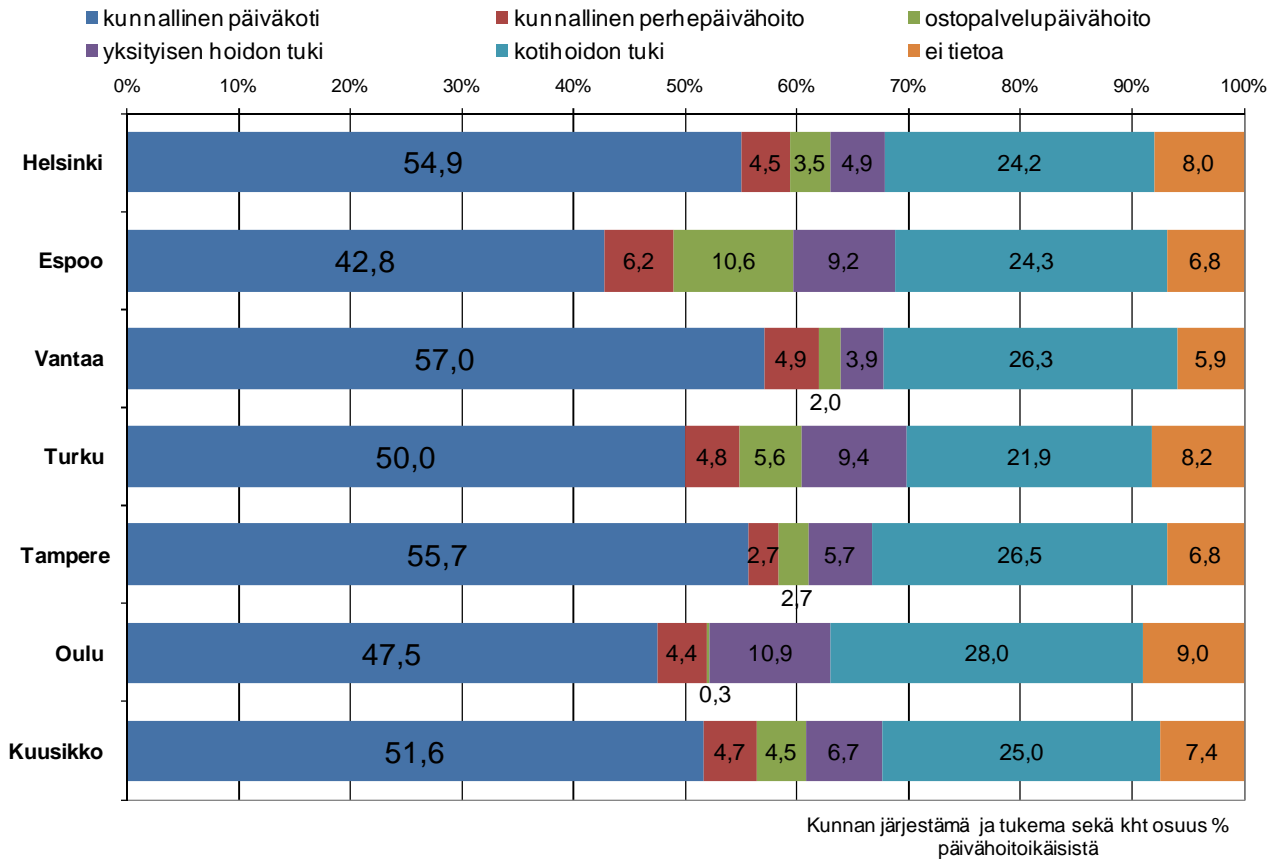

Kunnallisessa päiväkotihoidossa olevien lasten osuus laski kaikissa kunnissa Espoota lukuun ottamatta. Myös kunnallisessa perhepäivähoitossa olevien lasten osuus pieneni kaikissa kunnissa. Ostopalvelupäivähoitossa lasten osuus päivähoitoikäisistä nousi kaikissa muissa kunnissa paitsi Helsingissä ja Espoossa. Yksityisen hoidon tuella olevien lasten osuus kasvoi muissa kunnissa paitsi Espoossa ja Tampereella. Kotihoidon tuella olevien lasten osuus kasvoi kaikissa kunnissa, paitsi Espoossa ja Oulussa. Erityisen paljon kotihoidon tuella olevien lasten määrä kasvoi Tampereella. (ks. liite 2, kaavio 20). Kotihoidon tuella hoidettavien lasten määrän muutosta käsitellään tarkemmin kappaleessa 5.

Päivähoidon palvelujen ulkopuolella olevia lapsia oli kaikissa ikäryhmissä. Näitä lapsia ovat muun muassa kotona ilman kotihoidon tai yksityisen hoidon tukea hoidetut kolme vuotta täyttäneet lapset, joilla ei ole alle 3-vuotiaita sisaruksia ja esimerkiksi väliaikaisesti ulkomailla asuvat lapset. Tarkasteluvuonna 10 kk-2 -vuotiaiden ikäryhmän lapsista, joilla on päivähoidon vaihtoehtona subjektiivinen oikeus saada lasten kotihoidon tukea, keskimäärin 7,4 prosenttia ei ollut päivähoitossa tai kotihoidon tuella. Syytä siihen, miksi osa vanhemmista ei hae kotihoidon tukea, ei tiedetä. Uutena vaikuttavana tekijänä päivähoidon ulkopuolella olevien lasten määrän kasvuun voi osaltaan olla se, että osa perheistä valitsee yksityisen hoidon tuen sijaan verotuksen kotitalousvähennyksen, koska se on joissakin tapauksissa taloudellisesti edullisempi vaihtoehto.

Päivähoitoikäisten lasten lisäksi päivähoidossa oli Kuusikko-kunnissa yhteensä 256 seitsemän vuotta täyttänyttä lasta lähinnä erityisen tuen tarpeen perusteella. Näiden lasten kokonaismäärä oli pudonnut viidellä lapsella vuoteen 2008 verrattuna.

2.2 Päivähoidon kokonaiskustannukset

Päivähoidon palvelujen kokonaiskustannusten vertailussa käytetään pääasiassa kuntien tilinpäätösten mukaisia bruttokustannuksia ilman yleishallinnon vyörytyseriä. Kustannuksissa ovat mukana kaikki kunnallisen ja kunnan ostaman päivähoiton ja yksityisen hoidon tuen kustannukset. Lisäksi mukana ovat kotihoidon tuen kustannukset vähennettynä osittaisen hoitorahan kustannuksilla. Tarkempaa tietoa kustannusten koontiperusteista on liitteen 1 määrittelyissä.

Kustannusten vertailussa aiempiin vuosiin käytetään pääosin absoluuttisia kustannuksia. Liitteessä 3, taulukossa 2D on aikaisempien vuosien kustannukset muutettu eli deflatoitu vuoden 2009 rahan arvoon käyttäen pohjana Tilastokeskuksen ilmoittamaa julkisten menojen hintaindeksiä sosiaalitoimelle.

Alla olevassa taulukossa on kuvattu pienten lasten hoitojärjestelmän kokonaiskustannukset tarkasteluvuonna ja niiden muutos edellisestä vuodesta. Vuonna 2009 Kuusikon kuntien päivähoiton palvelujen kokonaiskustannukset olivat 860,4 miljoonaa euroa, mikä oli 6,2 prosenttia enemmän kuin vuonna 2008. Kokonaiskustannukset kasvoivat edellisestä vuodesta eniten Tampereella, Oulussa ja Helsingissä. Kustannusten kasvuun vaikutti eniten päivähoitoikäisen väestön kasvu, jossa on mukana edellä mainitut alueliitokset. Tampereen kustannusten kasvu johtuu myös kotihoidontuen kuntalisien käyttöön otosta. Helsingissä kustannuksiin vaikutti myös kuntalisien korotus.

Taulukko 2. Pienten lasten hoitojärjestelmän kokonaiskustannukset vuonna 2009 sekä niiden muutos vuodesta 2008

	euroa	muutos %	muutos % defl
Helsinki	299 431 126	7,6	5,5
Espoo	188 340 315	4,4	2,4
Vantaa	128 049 774	3,2	1,1
Turku	75 900 370	4,6	2,4
Tampere	94 452 811	9,3	7,0
Oulu	74 252 136	7,9	5,8
Kuusikko	860 426 532	6,2	4,0

Päivähoidon palvelujen vuosikustannukset kunnan asukasta kohden olivat suurimmat Espoossa ja Vantaalla, joissa päivähoitoikäisten lasten osuus väestöstä on muita Kuusikon kuntia suurempi. Päivähoidon palvelujen vuosikustannukset kunnan päivähoitoikäistä lasta kohden olivat suurimmat Espoossa ja Helsingissä muun muassa sen vuoksi, että niissä maksetaan kattavimmin kotihoidon tuen kunnallista lisää. (ks. liite 2, kaavio 19).

3. Kunnallinen päivähoito

3.1 Kunnallinen päiväkotihoido

3.1.1 Lapset

Kuusikon kuntien kunnallisissa päiväkodeissa oli vuoden 2009 lopulla yhteensä 53 448 lasta, mikä oli 1.6 % enemmän kuin vuonna 2008. Lasten määrä kasvoi edellisestä vuodesta Oulua ja Turkuu lukuun ottamatta kaikissa Kuusikon kunnissa. Suhteellisesti kasvu edelliseen vuoteen oli merkittävin Helsingissä ja Espoossa. Kunnallisissa päiväkodeissa olleiden lasten määrä laski Oulussa vuonna 2009. Tämä johtuu siitä, että Oulussa on vähennetty kunnallisia päiväkotipaikkoja. Yksityisiä päiväkoteja tuli vastaavasti lisää. (Liite 2, kaavio 7).

Päivähoitoikäisen väestön ja päivähoidon kysynnän kasvu neljässä Kuusikon kunnassa jatkui siis edelleen. Tämä lisäsi lasten määrää erityisesti kunnallisessa päiväkotihoidossa, jossa on paremmat valmiudet reagoida kysynnän vaihteluun toimintavuoden aikana kuin muissa hoitomuodoissa. Alle 3-vuotiaiden lasten osuus kunnallisen päiväkotihoidon lapsista kuitenkin laski edellisestä vuodesta kaikissa Kuusikon kunnissa. (ks. liite 2, kaavio 7). Tämä johtui kotihoidontuen käytön lisääntymisestä.

Suurin osa erityistä tukea tarvitsevista lapsista hoidetaan kunnallisissa päiväkodeissa. Erityistä tukea tarvitsevien lasten osuus kunnallisessa päiväkotihoidossa olevista lapsista laski muissa kunnissa paitsi Helsingissä ja Vantaalla vuonna 2009 ollen 7,7 % päiväkotihoidon lapsista. Erityistä tukea tarvitsevien lasten määrä kasvoi pääkaupunkiseudun kunnissa ja pieneni muissa Kuusikon kunnissa vuodesta 2008. Kuusikon kuntien käytännöt määritellä ja tilastoida erityistä tukea tarvitsevat lapset vaihtelevat niin paljon, ettei näiden lasten osuutta päiväkotihoidossa olevista lapsista voi suoraan verrata kuntien kesken (Liite 3, Taulukko 1 E).

Myös ilta- ja ympärivuorokautinen päivähoito järjestetään pääosin kunnallisissa päiväkodeissa muissa kunnissa paitsi Oulussa, jossa iltahoitoa järjestetään merkittävästi myös ryhmäperhepäivähoidossa. Kuusikon kuntien kunnallisissa päiväkodeissa oli vuoden 2009 lopulla 2 251 ilta- ja/tai ympärivuorokautista hoitoa tarvitsevaa lasta. Kunnallisessa päivähoitossa (sisältää myös perhepäivähoidon) oli ympärivuorokautista hoitoa tarvitsevien lasten osuus sama kuin vuonna 2008 eli 4,1 %.

3.1.2 Henkilöstö

Kuusikko-kuntien päiväkodeissa oli vuoden 2009 lopussa 11 451 työntekijää, mikä oli 1,1 % vähemmän kuin edellisen vuoden lopussa. Henkilöstön määrä on vähentynyt Espoossa, Vantaalla, Tampereella ja Oulussa. (ks. liite 3, taulukko 3B).

Henkilöstömäärien vertailu vaikeutui erityisesti tukipalveluja (ateria- ja siivouspalvelut) tuottavien työntekijöiden kohdalla, koska ainoastaan Helsingissä nämä palvelut olivat osin päivähoidon toimintaa. Espoossa, Vantaalla, Turussa ja Tampereella ruokahuolto järjestettiin tukipalveluna kunnan tukipalveluista vastaavan yksikön tai liikelaitoksen toimesta. Päiväkotien siivous järjestettiin tukipalveluna Espoossa ja Vantaalla sekä Tampereella osittain. Ou-

lussa sekä ruoka- että laitoshuolto järjestettiin pääosin ostopalveluna Oulun omalta liikelaitokselta tai kilpailutettuna ulkopuolisilta palvelun tuottajilta.

Tampereen henkilöstön vähennys johtuu pääosin tukipalvelujen ulkoistamisen prosessista. Siivouspalvelut ulkoistettiin tarkasteluvuonna ja ateriapalvelut on ulkoistettu jo aikaisemmin. Vantaalla suurin osa avustajapalveluista on ryhdytty ostamaan Henkilöstöpalvelu Seure Oy:lta 1.8.2009. Helsingissä hoito- ja kasvatushenkilöstön määrä on lisääntynyt lapsimäärään kasvun vuoksi. Kunnallisissa päiväkodeissa on hoito- ja kasvatushenkilöstön varahenkilöstöä kaikissa Kuusikon kunnissa. Helsingissä on varahenkilöitä myös siivous- ja vaatehuollossa sekä keittiöhenkilöstössä. (Liite 3, taulukko 3B).

Avustavaa henkilöstöä oli suhteessa eniten Espoossa ja Vantaalla. Espoossa on ko. henkilöstöä sekä yleisissä lapsiryhmien avustamistehtävissä että erityispäivähoidon perustein. Espoossa on avustavaa henkilöstöä vähennetty 1.8.2009 alkaen 130 henkilöä. Muissa Kuusikon kunnissa lapsiryhmissä oli henkilöstöä avustamistehtävissä pääosin erityispäivähoidon perustein. Päivähoidon Kuusikko-vertailussa eivät ole mukana työllistetyt työntekijät eivätkä heidän henkilöstökustannuksensa. Työllistettyjä työntekijöitä käytetään Oulussa ja vähäisissä määrin muissa kunnissa erilaisissa avustamis- ja siivoustehtävissä. Lapsimääriä keskeisiä ammattiryhmiä kohden on tarkasteltu taulukossa kolme.

Taulukko 3. Laskennallisia lapsia yhtä lastentarhanopettajaa ja lastenhoitajaa sekä erityistä tukea tarvitsevia lapsia erityislasterhanopettajaa ja erityispäivähoidon avustajaa kohden 31.12.2009

	Lapsia / lastentarhan- opettaja	Lapsia/ lastenhoitaja	Lapsia/ erityis- lastentarhan- opettaja	Lapsia/ avustaja
Helsinki	19	12	13	7,3
Espoo	19	10	14	6,6
Vantaa	17	11	20	4,7
Turku	17	11	10	9,0
Tampere	17	11	18	7,2
Oulu	15	11	12	13,3
Kuusikko	18	11	16	6,7

3.1.3 Kustannukset

Kunnallisen päiväkotihoidon vuosikustannukset laskennallista lasta kohden olivat keskimäärin 9 350 euroa Kuusikko-kunnissa. Kustannukset laskennallista lasta kohden kasvoivat edellisestä vuodesta Tamperetta lukuun ottamatta kaikissa Kuusikon kunnissa, eniten Helsingissä ja Oulussa. (ks. liite 2 kaavio 8).

Kunnallisten päiväkotien kustannusrakenne vaihtelee muun muassa tukipalvelujen erilaisesta järjestämistavasta johtuen. Henkilöstökustannuksiin sisältyvät päiväkotien henkilöstökustannukset sekä päiväkotien osuus päivähoidon yhteisistä henkilöstökustannuksista (päivähoidon johto ja hallintohenkilöstö).

Taulukko 4. Kunnallisen päiväkotihoidon vuosikustannukset laskennallista lasta¹⁾ kohden vuonna 2009

	Helsinki	Espoo	Vantaa	Turku	Tampere	Oulu
Euroa / laskennallinen lapsi	9 818	10 202	8 839	9 105	8 459	8 489
Henkilöstökustannukset, josta	7 268	6 760	5 810	6 865	5 747	5 797
varahenkilöstön kustannukset	66	154	70	..	56	116
lapsia/lapsiryhmää avustavan henkilöstön kustannukset	188	435	167	183	201	83
Tilakustannukset	1 536	1 538	1 227	1 149	1 084	1 367
Tukipalvelujen kustannukset, josta	420	1 600	1 712	784	1 229	866
ateriapalvelut	136	1211	1 022	784	1056	648
siivous- ja laitoshuollon palvelut	26	247	434	0	173	217
vuokratyön käyttö	258	142	256	0	0	0,5
Muut kustannukset	595	303	90	307	399	459

1) Laskennallinen lapsi ks. Lasten päivähoiton määritelmät ja perusteet vuoden 2009 tietojen keruulle. Lasten määrä on vuosien 2008 ja 2009 joulukuun keskiarvo

Taulukossa neljä on eritelty vuosikustannuksia laskennallista lasta kohden. Helsingissä ateria- ja laitoshuollon palvelut ovat osin päivähoiton omaa toimintaa. Siten mainittujen palvelujen henkilöstön kustannukset ovat henkilöstökustannuksissa, kun ne muissa kunnissa ovat tukipalveluissa. Henkilöstökustannuksista eriteltiin varahenkilöstön ja avustavan henkilöstön kustannukset. Turussa varahenkilöstön kustannuksia ei saatu eriteltä.

Tilakustannuksista suurin osa on sisäisiä vuokria kunnan toimitiloja hallinnoivalle yksikölle. Tilakustannusten osuus kaikista kustannuksista kasvoi edellisestä vuodesta kaikissa kuusi- kunnissa. Tilakustannuksiin laskennallista lasta kohden vaikuttaa muun muassa päivä- koteihin sijoitettujen lasten määrän muutos. Päivähoiton kasvavaan kysyntään vastataan lisäämällä lapsia ja hoito- ja kasvatushenkilöstöä päiväkoteihin, joissa toiminnan lisääminen on tilojen käytön kannalta mahdollista.

Tukipalvelujen kustannuksiin sisältyvät ateria- ja laitoshuollon palvelujen lisäksi vuokratyön käyttökustannukset. Henkilöstövuokrausta käytetään Vantaan avustajapalveluiden lisäksi Helsingissä, Espoossa ja Vantaalla päiväkotien henkilöstön lyhytaikaisiin sijaisuuksiin. Tukipalvelujen kustannukset laskennallista lasta kohden olivat suurimmat Vantaalla. Tukipalvelujen kustannukset olivat pienimmät Helsingissä, jossa ateria- ja laitoshuolto ovat osin päivähoiton omaa toimintaa.

Kuntien käytännöt siitä, miten muita yleisluonteisempia kustannuksia kohdennetaan päivähoitoon, vaihtelevat. Kunnallisten päiväkotien muihin kustannuksiin sisältyy muun muassa leikki- ja muun toimintavälineistön, materiaalien sekä henkilöstön koulutuksen kustannuksia. Helsingissä muihin kustannuksiin sisältyy lisäksi elintarvikkeet sekä laitoshuollon tarvikkeet. Muissa kunnissa ne ovat pääosin tukipalvelujen kustannuksissa. Vantaata lukuun ottamatta päiväkotihoidon kustannuksiin sisältyy esimerkiksi asiakastietojärjestelmän ylläpito- ja muita atk-kustannuksia. Vain Helsingissä ja Tampereella työterveyshuollon kustannukset on eritelty päiväkotihoidon kustannuksiin. Työryhmässä sovittiin, että näitä asioita tutkitaan tarkemmin vuoden 2010 raportin yhteydessä.

3.2 Kunnallinen perhepäivähoito

Kunnalliseen perhepäivähoitoon sisältyy hoitajan kotona tapahtuva perhepäivähoito, kolmi-perhepäivähoito ja ryhmäperhepäivähoito.

Kunnallisessa perhepäivähoidossa oli vuoden 2009 lopussa yhteensä 4 879 lasta, mikä oli 4,4 % vähemmän kuin edellisen vuoden lopussa. Perhepäivähoidossa olevien lasten määrä väheni vuodesta 2008 kaikissa Kuusikon kunnissa. (ks. liite 2, kaaviot 11 – 13).

Ryhmäperhepäivähoitoa oli eniten Espoossa. Ryhmäperhepäivähoidossa olevien lasten osuus perhepäivähoidon lapsista kasvoi edellisestä vuodesta vain Helsingissä. Muissa kunnissa sen osuus pieneni ja Turussa ei ole ryhmäperhepäivähoitoa lainkaan.

Perhepäivähoidossa oli vuoden lopussa yhteensä 91 (2,0 %) erityistä tukea tarvitsevaa lasta. Iltä- ja ympärivuorokautista hoitoa tarvitsevia lapsia oli perhepäivähoidossa Espoossa, Turussa ja Oulussa. Ympärivuorokautista ja iltahoitoa tarvitsevia lapsia oli Kuusikkokuntien perhepäivähoidossa 147 (3,0 %).

Kotonaan työtä tekeviä perhepäivähoitajia ja kolmiperhepäivähoitajia oli vuoden 2008 lopussa Kuusikon kunnissa yhteensä 843, mikä oli 76 hoitajaa vähemmän kuin edellisen vuoden lopulla. Hoitajien määrä väheni kaikissa Kuusikon kunnissa. Perhepäivähoitajien siirtyminen eläkkeelle vähentää omassa kodissaan työskentelevien perhepäivähoitajien määrää, eikä tilalle saada uusia kunnallisia perhepäivähoitajia.

Ryhmäperhepäivähoidossa oli 576 työntekijää, mikä oli 27 työntekijää vähemmän kuin edellisen vuoden lopussa.

Hoitajan kotona tapahtuvan perhepäivähoidon ja kolmiperhepäivähoidon vuosikustannukset lasta kohden olivat keskimäärin 11 243 euroa, mikä oli 8,0 prosenttia enemmän kuin edellisenä vuonna. Vuosikustannukset lasta kohden kasvoivat Vantaata lukuun ottamatta kaikissa kunnissa. Tampereella kustannusten nousu oli suurin. Tämä johtuu siitä, että aiempina vuosina perhepäivähoidon hallinnon kulut ovat olleet kohdennettuna päiväkotihoidon. Ryhmäperhepäivähoidon vuosikustannukset lasta kohden olivat keskimäärin 12 098 euroa, mikä oli 2,1 prosenttia enemmän kuin vuonna 2008. Vuosikustannukset lasta kohden kasvoivat muissa kunnissa paitsi Helsingissä ja Vantaalla. Eniten kustannukset nousivat Oulussa, jossa kaikki ryhmäperhepäiväkodit ovat jatkettun aukioloajan yksiköitä. (ks. liite 3, taulukko 2C).

Kustannusten kohdentamista hankaloittaa kaikissa Kuusikon kunnissa muun muassa se, että osa perhepäivähoidon varahoidosta järjestetään päiväkodeissa joko päiväkodin yhteydessä toimivassa varahoitopaikassa tai sijoittamalla lapsia päiväkotiryhmiin. Tällöin muun muassa vuokratkustannukset kohdentuvat yleensä päiväkoteihin.

4. Ostopalvelut ja yksityisen hoidon tuki

Yksityistä päivähoitoa voidaan järjestää ostopalveluna, jolloin kunnan ja yksityisen palveluntuottajan välille tehdään ostopalvelusopimus. Ostopalvelupäivähoidossa kunta sijoittaa lapset yksityiselle palveluntuottajalle, jonka kanssa on tehty ostopalvelusopimus ja perii lapsen päivähoiton asiakasmaksun vanhemmilta. Espoossa osa ostopalvelusopimuksista tehdään nettosopimuksina, jolloin palveluntuottaja perii asiakasmaksun suoraan lapsen vanhemmilta. Ostopalvelupäivähoitoon sisältyvät lisäksi muissa kunnissa kuin asuinkunnassaan päivähoitossa olevat lapset ja heihin liittyvät kustannukset. Muussa kunnassa päivähoitossa olevien lasten määrän arvioidaan kasvavan, kun PARAS- hankkeen myötä kunnat tekevät erilaisia sopimuksia palvelujen käytöstä yli kuntarajojen.

Toinen vaihtoehto on järjestää hoito yksityisen hoidon tuella, jolloin osa yksityisen palveluntuottajan lapsesta perimästä hoitomaksusta katetaan lakisääteisellä yksityisen hoidon tuella sekä kuntien päätösten mukaisilla kunnallisilla lisillä. Yksityisen hoidon tuella järjestetyssä päivähoitossa perhe tekee hoitosopimuksen suoraan yksityisen palveluntuottajan kanssa.

Espoota lukuun ottamatta muissa Kuusikon kunnissa oli yksityisen hoidon tuella olevien lasten osuus suurempi kuin ostopalvelupäivähoidossa olevien lasten osuus. Oulussa yksityinen päivähoito järjestetään pääosin yksityisen hoidon tuella. Oulussa yksityisellä hoidon tuella hoidettavien lasten määrä nousi 194 lapsella edellisen vuoden joulukuusta. Ainoa kunnan ostama päivähoitopalvelu kohdistuu muutamalle ruotsinkieliselle lapselle vuosittain. Myös Helsingissä ja Turussa yksityishoidontuella hoidettavien lasten määrä nousi.

4.1 Ostopalvelupäivähoito

Vuoden 2009 lopussa Kuusikon kuntien ostopalvelupäivähoidossa oli yhteensä 4 669 lasta, mikä oli 4,2 prosenttia enemmän kuin edellisen vuoden lopussa. Lasten määrä kasvoi edellisestä vuodesta kaikissa muissa Kuusikko-kunnissa, paitsi Helsingissä. Vantaalla kasvu johtui lähinnä tilastoinnin tarkentamisesta. Aiempina vuosina kunnan lasten määrästä puuttui osa muissa kunnissa päivähoitossa olevista lapsista. Kunnan ostamassa ostopalvelupäivähoidossa olevien lasten osuus on suurin Espoossa, 15,5 %.

Suurin osa ostopalvelupäivähoidosta on päiväkotihoidoa. Espoo ja Vantaa ostavat lisäksi ryhmäperhepäivähoitoa. Helsingissä ja Espoossa ostetaan ilta- ja ympärivuorokautista päivähoitoa ja Turussa iltahoitoa. Helsinki ja Espoo ostavat myös erityistä tukea tarvitsevien lasten päivähoitoa. Muissa kunnissa erityistä tukea tarvitsevia lapsia on ostopalvelupäivähoidossa satunnaisesti.

Ostopalvelupäivähoidon vuosikustannukset olivat yhteensä 45,1 miljoonaa euroa, mikä oli 8,8 prosenttia enemmän kuin edellisenä vuonna. Kustannuksista puuttuu Helsingin asiakasmaksutulot. Kustannukset kasvoivat kaikissa kunnissa. (liite 2, kaavio 14 ja 15).

4.2 Yksityisen hoidon tuki

Vuoden 2009 lopussa Kuusikon kunnissa oli yksityisen hoidon tuella yhteensä 6 964 lasta, mikä oli 6,6 prosenttia enemmän kuin edellisen vuoden lopulla. Lasten määrä kasvoi kaikissa muissa kunnissa paitsi Espoossa. (ks. liite 2, kaavio 17).

Tampereella yksityisen hoidon tuella olevista lapsista suurin osa oli perhepäivähoidossa. Muissa Kuusikon kunnissa päiväkotihoidossa olevien lasten osuus oli suurin. Helsingissä ja Espoossa oli työsopimussuhteinen hoitaja kotona yleisemmin kuin muissa Kuusikon kunnissa.

Kuusikon kunnat maksavat yksityisen hoidon tuen kunnallisia lisiä liitteen 2, kaavio 16 mukaisesti. Kunnallisia lisiä muutettiin vuoden 2009 aikana seuraavasti:

- Helsingissä korotettiin 1.8.2009 yksityisen päiväkotihoidon ja työsopimussuhteisen hoidon kuntalisiä 200 eurolla.
- Espoo korotti päiväkotihoidon kuntalisiä 1.3.2009 alkaen.
- Vantaan perhepäivähoidon työsopimussuhteisen hoidon kuntalisiä korotettiin 1.3. alkaen. Aiemmin maksettiin 160 euroa/ lapsi iästä ja hoitopaikasta riippumatta. Myös esiopetukseen osallistuvien lasten osapäivähoidon kuntalisiä korotettiin 1.1.2008 alkaen. Tuki oli aiemmin 67,28 €/kk.
- Tampereella yksityisen hoidon tuen kunnallista lisää korotettiin 1.1.2009. Korotukset olivat hoitomuodosta ja lapsen iästä riippuen 49,36 - 96,17 euroa, keskimäärin nousu oli 22 ja 48 % välillä.
- Oulussa korotettiin 1.8. alle 3-vuotiaan lapsen kokopäivähoidon tukea 100 euroa.

Yksityisen hoidon tuen vuosikustannukset lasta kohden olivat keskimäärin 5 746 euroa, mikä oli 10,8 prosenttia enemmän kuin vuonna 2008. Lakisääteistä yksityisen hoidon tukea korotettiin 137,33 eurosta 160 euroon kuukaudessa lasta kohti vuoden 2009 alussa, jolloin laki yksityisen hoidon tuesta tuli voimaan. Kunnallisen lisän osuus yksityisen hoidon tuen kustannuksista oli keskimäärin 63,0 prosenttia. Kustannuksiin vaikuttaa kuntalisten lisäksi yksityisen hoidon tuella olevien lasten ikä ja hoitomuoto. Alle 3-vuotiaille maksetaan yleisesti suurempia kuntalisiä kuin 3 vuotta täyttäneille. Päiväkotihoidon kuntalisät ovat suuremmat kuin muiden hoitomuotojen. (liite 2, kaavio 18).

Kotona tapahtuva lapsen työsopimussuhteinen hoito saattaa olla suurempaa kuin mitä kunnan päivähoitojärjestelmä osoittaa. Kun valtio korotti verotuksen kotitalousvähennystä, niin esimerkiksi kahden perheen taloudessa on kannattavampaa käyttää tätä taloudellista kannustinta lasten hoidon järjestämiseen.

5. Lasten kotihoidon tuki

Kotihoidontuen käytön lasku taittui tarkasteluvuonna. Kotihoidon tuella oli vuoden 2009 lopussa yhteensä 25 772 lasta, mikä oli 5,2 prosenttia enemmän kuin edellisen vuoden lopussa. Kotihoidon tuella oli keskimäärin 25,0 prosenttia päivähoitoikäisistä (10 kk - 6 v) lapsista. Alle 2-vuotiaasta väestöstä kotihoidon tuella olevien lasten osuus kasvoi kaikissa Kuusikko-kunnissa. Myös yli 2-vuotiaasta väestöstä kotihoidon tuella olevien lasten osuus kasvoi edellisestä vuodesta Espoota lukuun ottamatta kaikissa kunnissa. (ks. liite 3, taulukko 1F)

Kotihoidon tuen vuosikustannukset lasta kohden olivat keskimäärin 4 942 euroa, mikä oli 7,2 prosenttia enemmän kuin edellisen vuoden lopussa. Vuosikustannukset lasta kohden kasvoivat kaikissa Kuusikon kunnissa.

Lakisääteistä perheen nuorimman lapsen hoitorahaa korotettiin vuoden 2009 alusta 294,28 eurosta 314,28 euroon kuukaudessa. Lasten kotihoidon tuen kunnallista lisää maksetaan muissa kunnissa paitsi Turussa. Voimakkainta kotihoidontuen käytön kasvu on ollut Vantaalla ja Tampereella. Helsingissä ja Vantaalla kasvu alkoi syksyllä 2009. Vantaalla alle kaksi -vuotiaiden kuntalisiä pienennettiin maaliskuussa. Syksyn kasvuun saattoi vaikuttaa 1.1.2010 toteutettu kotihoidon tuen merkittävä korotus (+72 €/nuorin lapsi/kk) sekä ehtojen

asettaminen kuntalisän saamiselle. Helsingissä korotettiin alle puolitoistavuotiaiden kotihoidontuen kuntalisää elokuussa. Tampereella otettiin käyttöön kunnallinen lisä kaikille alle kolmevuotiaalle lapsille vuoden alussa. Raportin tiedoilla ei pystytä erittelemään sitä, mikä vaikutus kotihoidontuen käyttöön on nuorimman ikäluokan kasvulla ja mikä kunnallisen lisän nostamisella.

Kunnallisen lisän osuus kotihoidontuen vuosikustannuksista lasta kohden oli Helsingissä 33,8 prosenttia, Espoossa 36,4, Vantaalla 24,3, Tampereella 26,9 ja Oulussa 19,9 prosenttia. Kotihoidon tuen vuosikustannuksiin lasta kohden vaikuttaa kunnallisten lisien lisäksi muun muassa yksilapsisten perheiden osuus kotihoidon tuella olevista perheistä, perheen nuorimpien lasten osuus kotihoidon tuella olevista lapsista, hoitolisää saavien määrä ja hoitolisän keskimääräinen määrä lasta kohden. Kuusikko-vertailussa näitä tekijöitä ei tarkastella erikseen. (Liite 2, kaavio 21).

6. Yhteenveto

Kuusikko-kunnissa päivähoitoikäisten lasten määrä kasvoi merkittävästi jo toista vuotta peräkkäin. Päivähoitoikäisiä lapsia oli vuoden 2009 lopussa 3,1 % (3 416 lasta) enemmän kuin edellisellä vuonna. Nuorimpien päivähoitoikäisten eli 10 kk - 2-vuotiaan väestön määrä kasvoi edellisestä vuodesta 2,8 prosenttia ja 3-6-vuotiaiden lasten määrä 3,8 prosenttia. Syntyvyys on kasvanut ja lapsiperheiden muuttoliike kaupunkien lähikuntiin vähentynyt. Lisäksi kasvua selittää vuoden 2009 alussa toteutuneet Helsingin (Östersundom) ja Oulun (Ylikiiminki) alueliitokset.

Päivähoidon kysyntä vaihtelee toimintavuoden (1.8. - 31.7) aikana merkittävästi muun muassa sen vuoksi, että syksyllä päivähoiton palveluja käyttää kuusi ikäluokkaa ja seuraavana keväänä ennen ko. vuonna koulun aloittavien lasten siirtymistä perusopetukseen 6,5 ikäluokkaa.

Pari vuotta jatkunut päivähoiton kysynnän merkittävä kasvu taittui muissa kunnissa paitsi Helsingissä. Sen sijaan kotihoidon tuen käyttö kasvoi kaikissa kunnissa. Kotihoidon tuella olevien lasten määrä kasvoi yhteensä 5,2 prosentilla (1 271 lasta). Kasvua oli sekä alle 3-vuotiaiden ikäryhmässä että Espoosta lukuun ottamatta 3-6-vuotiaiden ikäryhmässä. Lasten sijoittumiseen päivähoiton palveluihin vaikuttivat muun muassa kotihoidon tuen ja yksityisen tuen kunnallisten lisien muutokset, työllisyystilanne ja pienten lasten määrän kasvu. Lisäksi Kuusikon kunnissa on lisätty kokopäivähoidolle vaihtoehtoisten palvelujen tarjontaa. Nähtäväksi jää, onko päivähoitojärjestelmässä tapahtumassa pysyvämpää painopisteen siirtymistä lasten kotihoidon kasvulle sekä se, miten työllisyystilanteen muutokset vaikuttavat palvelujärjestelmän käyttöön.

Kunnallisessa päiväkotihoidossa olevien lasten määrä kasvoi Helsingissä, Espoossa ja Tampereella. Perhepäivähoidossa lasten määrä väheni kaikissa kunnissa. Ostopalvelupäivähoidossa lasten määrä väheni hieman Helsingissä. Yksityisen hoidon tuella oli edellistä vuotta enemmän lapsia muissa kunnissa paitsi Espoossa. Kaikkiaan kunnan järjestämässä ja tukemassa päivähoitossa oli yhteensä 1236 lasta (1,8 %) enemmän kuin vuoden 2008 lopussa.

Päivähoidon palvelujen kustannukset kasvoivat kaikissa Kuusikon kunnissa. Päivähoidon kokonaiskustannusten kasvuun vaikutti päivähoiton palveluja käyttävien lasten määrän kasvun lisäksi yleinen kustannustason muutos.

Deflatoidut eli vuoden 2009 rahan arvoon muutetut vuosikustannukset päivähoitopalveluja käyttävää lasta kohden kasvoivat vuodesta 2008 muissa Kuusikkokunnissa paitsi Vantaalla. Kuusikon kuntien väliset erot kunnallisen päiväkotihoidon deflatoiduissa kustannuksissa laskennallista lasta kohden ovat tasoittuneet 2000-luvun aikana. Helsinkiä ja Espoota lukuun ottamatta muiden kuntien deflatoidut lapsikohtaiset kustannukset lähenevät toisiaan. (Kaavio 2).

Kaavio 2. Kunnallisen päiväkotihoidon deflatoitujen vuosikustannusten kehitys laskennallista lasta kohden vuosina 2000 - 2009 suhteutettuna Viisikon aritmeettiseen keskiarvoon vuonna 2000 = 1

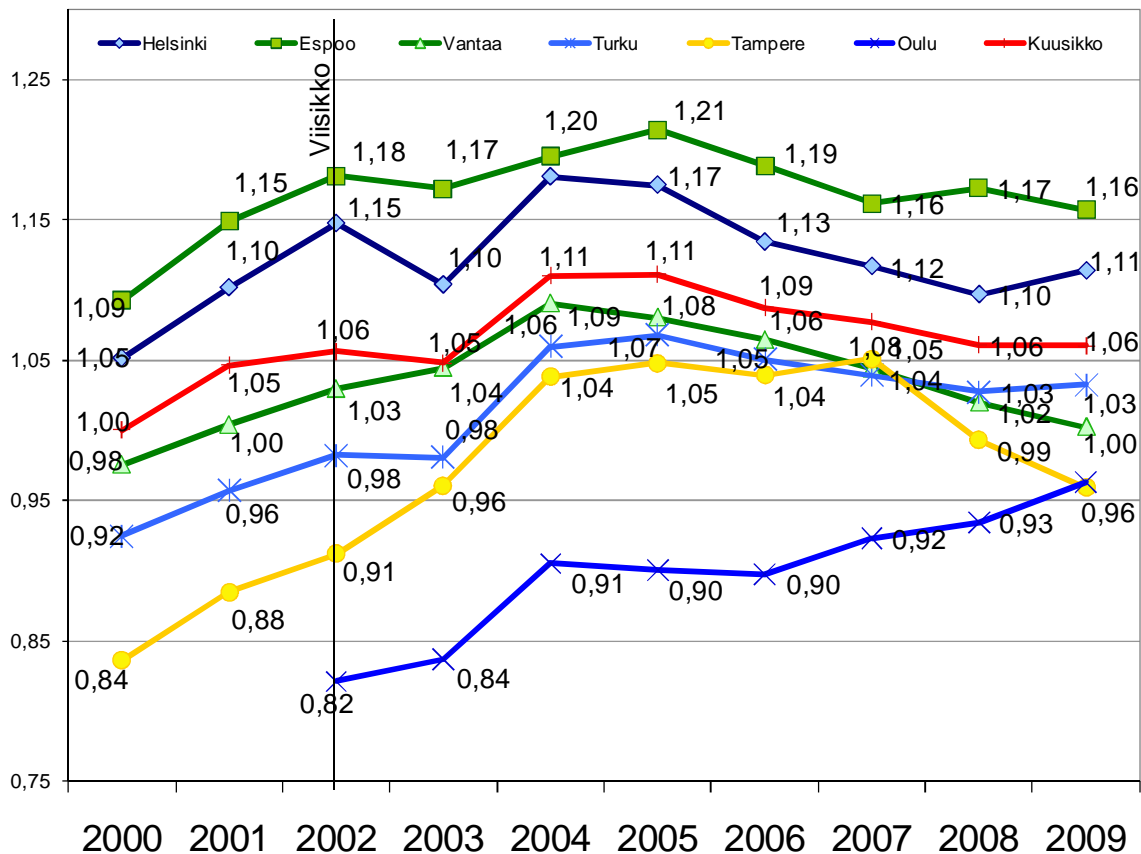

Raporttia työstettäessä huomattiin, että kuntien välillä on eroja henkilöstösivukulujen, työterveyshuollon, tukipalvelujen ja tietotekniikan kustannusten kohdentamisessa. Näitä tul-
laan tutkimaan tarkemmin vuoden 2010 raporttia varten.

Seuraavaan taulukkoon 5 on koottu Kuusikon kuntien päivähoitojen palvelujen lapsikohtais-
ten kustannusten eroja osittain selittäviä tekijöitä.

Taulukko 5. Kuusikon kuntien päivähoiton palvelujen lapsikohtaisten kustannusten eroja selittäviä tekijöitä

	Helsinki	Espoo	Vantaa	Turku	Tampere	Oulu
Päivähoidon palvelut €asukasta kohden	513 €	771 €	648 €	431 €	447 €	534 €
-päivähoitoikäisten osuus (%) väestöstä	5,8	8,6	7,9	5,5	5,8	7,6
Päivähoidon palvelut päivähoitoikäistä kohden	8 853 €	8 975 €	8 167 €	7 851 €	7 639 €	6 995 €
- kunnan järjestämässä ja tukemassa päivähoitossa sekä kotihoidon tuella olevien osuus päivähoitoikäisistä	92,2 %	93,5 %	94,4 %	91,9 %	93,7 %	91,1 %
-päivähoitossa olevien alle 3-vuotiaiden lasten %-osuus vastaavasta ikäluokasta	37,7	41,0	38,1	44,6	37,6	40,6
-kotihoidon tuen kunnallinen lisä	alle 3v perheen nuorimmalle	alle 3v perheen nuorimmalle	alle 2 v perheen nuorimmalle	ei makseta	alle 3v perheen nuorimmalle	alle 2v perheen nuorimmalle
-päivähoitossa olevien 3 - 6-vuotiaiden lasten %-osuus vastaavasta ikäluokasta	86,3	84,7	85,1	85,4	85,3	77,0
Kunnallinen päiväkotihoito laskennallista lasta kohden	9 818 €	10 202 €	8 839 €	9 106 €	8 459 €	8 489 €
- kunnallisen päiväkotihoidon kustannukset tosiasiallista läsnäolopäivää kohden	68 €	73 €	63 €	69 €	62 €	64 €
-lapsia/lapsiryhmää avustavaa henkilöstöä suhteessa hoito- ja kasvatushenkilöstöön	5%	13%	11%	6%	5%	7%
-avustavan henk. osuus kustannuksista	188 €	435 €	167 €	183 €	201 €	83 €
-varahenkilöstön osuus kustannuksista	66 €	154 €	70 €	..	56 €	116 €
-tilakustannusten osuus kustannuksista	1 536 €	1 538 €	1 227 €	1 149 €	1 084 €	1 367 €
-päivähoito kilpailuttaa itse osan tukipalveluista	ei	ei	ei	ei	ei	kyllä
Kunnallinen perhepäivähoito lasta kohden	12 358 €	12 773 €	10 221 €	10 015 €	9 797 €	11 047 €
-varahenkilöstöä	on	on	on	on	ei	on
-ryhmäperhepäivähoidon osuus	40%	65%	40%	0%	20%	28%
-ryhmäperhepäivähoidon tilakustannukset lasta kohden	1 474 €	1 286 €	1 429 €	0 €	573 €	818 €
Yksityisen hoidon tuki lasta kohden	4 842 €	5 710 €	5 547 €	5 655 €	4 333 €	5 104 €
-kunnallisen lisän osuus	3 137 €	3 705 €	3 606 €	3 908 €	2 347 €	3 900 €
-alle 3-vuotiaiden lasten osuus yksityisen hoidon tuella olevista lapsista	20%	22%	25%	40%	33%	26%
Kotihoidon tuki lasta kohden	5 732 €	5 247 €	4 312 €	3 796 €	5 050 €	3 806 €
-ks. yllä päivähoiton palvelut päivähoitoikäistä lasta kohden						
-kunnallisen lisän osuus	1 939 €	1 908 €	1 047 €	0 €	1 360 €	759 €
- 3-6-vuotiaiden lasten osuus kotihoidon tuella olevista lapsista	16%	20%	22%	20%	20%	28%

Liitteet

- 1 Lasten päivähoidon määritelmät ja perusteet vuoden 2009 tietojen keruulle
- 2 Taulukoita ja kaavioita päivähoidon palveluista ja kustannuksista
- 3 Päivähoidon toiminta- ja kustannustietoja vuosilta 2005 - 2009
- 4 Kuusikko-työryhmän jäsenten yhteystiedot

LASTEN PÄIVÄHOIDON MÄÄRITELMÄT JA PERUSTEET VUODEN 2009 TIETOJEN KERUULLE

1. MÄÄRITELMÄT

1.1. Yleisiä määritelmiä

Kunnallinen päivähoito on kunnan itse tuottamaa päivähoitoa kunnallisessa päiväkodissa ja kunnallisessa perhepäivähoidossa.

Perhepäivähoitoon sisältyvät hoitajan kotona tapahtuva perhepäivähoito, hoidettavien lasten kodeissa tapahtuva perhepäivähoito ja ryhmäperhepäiväkodissa tapahtuva ryhmäperhepäivähoito.

Kunnan ostopalveluna hankkima päivähoito on päivähoitoa, jota kunta ostaa yksityiseltä palveluntuottajalta joko ostopalvelusopimuksella tai antamalla palveluntuottajalle maksusitoumuksen yksittäisestä lapsesta. Kunta voi ostaa päivähoitoa myös toiselta kunnalta ja kuntayhtymältä. Lisäksi kunta voi ostaa esiopetusta määräämillään perusteilla.

Kunnan järjestämä päivähoito on kunnallinen ja kunnan ostopalveluna hankkima päivähoito.

Lasten yksityisen hoidon tuki on lapsen hoidon järjestämiseksi vanhemman tai muun huoltajan osoittamalle päivähoidon tuottajalle suoritettava taloudellinen tuki, johon kuuluu hoitoraha ja tulosidonnainen hoitolisä. Kunta voi maksaa hoitorahaa tai hoitolisää korotettuna päättämiensä perusteiden mukaisesti (kunnallinen lisä). (Laki lasten kotihoidon ja yksityisen hoidon tuesta 1128/1996)

Hoidon tuottaja voi olla yksityinen henkilö, yhteisö tai yritys, joka korvausta vastaan harjoittaa lasten päivähoitotoimintaa tai vanhemman tai muun huoltajan kanssa lasten päivähoidosta työsopimuksen tehnyt henkilö, ei kuitenkaan saman kotitalouden jäsen.

Kunnan järjestämä ja tukema päivähoito on kunnallinen ja kunnan ostopalveluna hankkima päivähoito sekä lasten yksityisen hoidon tuella järjestetty päivähoito. Kunnan järjestämästä ja tukemasta päivähoidosta käytetään myös käsitettä **päivähoito**.

Lasten kotihoidon tuki on lapsen hoidon järjestämiseksi vanhemmalle tai muulle huoltajalle suoritettava tuki, johon kuuluu hoitoraha ja tulosidonnainen hoitolisä. Oikeus kotihoidon tukeen on perheellä, jossa on alle kolmevuotias lapsi. Kunta voi maksaa hoitorahaa tai hoitolisää korotettuna päättämiensä perusteiden mukaisesti (kunnallinen lisä). (Laki lasten kotihoidon ja yksityisen hoidon tuesta 1128/1996) Tukea saava vanhempi tai muu huoltaja voi hoitaa lasta itse tai järjestää lapsen päivähoidon kunnallisen päivähoidon ulkopuolella.

Osittainen hoitoraha ei sisälly lasten kotihoidon tukeen. Osittaista hoitorahaa on oikeus saada lain lasten kotihoidon ja yksityisen hoidon tuesta 13. §:ssä määritellyillä perusteilla.

Esiopetus on perusopetuslain mukaista toimintaa, jota lapsella on oikeus saada oppivelvollisuuden alkamista edeltävänä vuonna. Lapsilla, joilla on päätös pidennetystä oppivelvol-

lisuudesta ja lapsilla, jotka aloittavat perusopetuksen vuotta säädettyä myöhemmin (koulun käynnin aloittamisen siirto), on oikeus saada esiopetusta myös oppivelvollisuuden alkamisvuonna. Esiopetus on vapaaehtoista ja siihen osallistumisesta päättää pääsääntöisesti lapsen huoltaja. Kunta voi järjestää esiopetuksen itse tai hankkia esiopetuspalvelut muulta julkiselta tai yksityiseltä palvelun tuottajalta (Perusopetuslaki 628/1998).

Pienten lasten hoitojärjestelmä on varhaiskasvatuksen kokonaisuus, johon sisältyvät kunnallinen päivähoito, kunnan ostopalveluna hankkima päivähoito, lasten yksityisen hoidon tuki, lasten kotihoidon tuki, esiopetus ja leikki- sekä muu toiminta. Leikki- ja muu toiminta ei ole mukana tässä vertailussa.

1.2 Hoitoajan mukaiset määritelmät

Kokopäivähoito on yleensä yhtäjaksoisesti yli viisi tuntia ja enintään kymmenen tuntia vuorokaudessa kestävä päivähoito (Asetus lasten päivähoitosta 239/1973 § 4).

Osapäivähoito on yleensä yhtäjaksoisesti enintään viisi tuntia vuorokaudessa kestävä päivähoito (Asetus lasten päivähoitosta 239/1973 § 4).

Ympäri vuorokautinen päivähoito on päivähoitoa, jossa lapsi voi olla hoidossa vuoden jokaisena päivänä minä vuorokauden aikana tahansa.

Ilta- ja lauantaihoito on päivähoitoa, jossa lapsi on hoidossa klo 18.00 (Helsingissä klo 17.30) jälkeen enintään klo 22.00 asti maanantaista perjantaihin, osassa päivähoitopaikoista myös lauantaisin klo 6.30 - 22.00 välisenä aikana. Päivähoitoasetuksessa ei ole määritelty ympärivuorokautista eikä ilta- ja lauantaihoitoa.

1.3 Muut määritelmät

Päivähoitoikäiset lapset on ikäryhmä vanhempainrahakauden päättymisestä oppivelvollisuuden alkuun (noin 10 kk - 6v). Vanhemmilla tai muilla huoltajilla on subjektiivinen oikeus saada päivähoitoikäiselle lapselleen kunnan järjestämä päivähoitopaikka (Laki lasten päivähoitosta 36/1973 11a §).

Kouluikäiset lapset ovat joko koulussa olevia tai koulun käynnin aloittamisen siirron saaneita 7 vuotta täyttäneitä lapsia, jotka ovat pienten lasten hoitojärjestelmässä. Koulun käynnin aloittamisen siirron saaneilla lapsilla on subjektiivinen oikeus kunnan järjestämään päivähoitoon.

Laskennallinen lapsi on kunnallisen päiväkotihoidon kustannusten vertailussa ja henkilöstön suhteuttamisessa käytettävä lasten määrä, jossa otetaan huomioon päivähoitoasetuksen määrittelemä eri ikäisten ja eri ajan päiväkotihoidossa olevien lasten määrä yhtä hoitaja kasvatustehtävissä työskentelevää työntekijää kohden. Laskennallinen lasten määrä saadaan muuttamalla päiväkotihoidossa olevat lapset päivähoitoasetuksen määrittelemien suhdelukujen avulla 3 vuotta täyttäneiksi kokopäivähoitossa oleviksi lapsiksi ja ottamalla erityistä hoitoa ja kasvatusta tarvitsevat lapset lisäksi erikseen huomioon.

Erityistä tukea tarvitseva lapsi¹ on lapsi, jolla on alan erikoislääkärin tai muun asiantuntijan lausunto (Päivähoitoasetus 239/1973 2§, 4 mom.) ja jolle on suunnattu joko

1 varhaiskasvatuksellisia tai

2 sekä varhaiskasvatuksellisia että rakenteellisia tukitoimia.

¹ Laissa lasten päivähoitosta käytetään käsitettä "erityistä hoitoa ja kasvatusta tarvitseva lapsi"

Päivähoidon toteuttamaan esiopetukseen osallistuvat lapset, jotka on otettu tai siirretty perusopetuslain mukaiseen erityisopetukseen, sisältyvät erityistä tukea tarvitseviin lapsiin.

2. TOIMINTATIETOJEN KOONTI

2.1 Lapsitiedot

2.1.1 Pienten lasten hoitojärjestelmässä olevat lapset (Lasten päivähoidon ja kotihoidon tuen kattavuus 31.12.)

Pienten lasten hoitojärjestelmässä **31.12.2009** olevat lapset kootaan kunnallisesta päiväkotihoidosta, kunnallisesta hoitajan tai asiakkaan kotona tapahtuvasta perhepäivähoidosta, kunnallisesta ryhmäperhepäivähoidosta ja ostopalveluna hankitusta päivähoidosta erikseen

- ikäluokittain (alle 1 v, 1 v, 2 v, 3v, 4v, 5v, 6v, 7 vuotta täyttäneet koontiajankohdan iän mukaan) ja
- huoltajan kanssa sovitun hoitoajan mukaan kokopäivähoidossa ja osapäivähoidossa oleviin lapsiin.

Lasten yksityisen hoidon ja kotihoidon tuella **31.12.2009** olevat lapset kootaan ikäluokittain. Kotihoidon tuella oleviin lapsiin ei lasketa osittaisella kotihoidon tuella olevia lapsia.

Esiopetukseen osallistuvat lapset sisältyvät sen hoitomuodon lapsiin, jossa he ovat olleet kyseisenä ajankohtana. Jos esiopetukseen osallistuva lapsi on kyseisessä hoitomuodossa ainoastaan esiopetuksessa, hän on mukana osapäivähoidon lasten määrässä. Jos lapsi on kyseisessä hoitomuodossa esiopetuksen lisäksi täydentävässä päivähoidossa siten, että päivän kesto on yli viisi tuntia, lapsi on mukana kokopäivähoidon lasten määrässä.

Väestötietojen koonnissa ikäluokka 10-11kk lasketaan jakamalla väestötietojen 0-vuotaiden ikäluokka kuudella.

2.1.2 Erityistä tukea tarvitsevat lapset (31.12.)

Erityistä tukea tarvitseviin lapsiin kootaan ne kunnan päivähoidon tilastoinnissa erityistä tukea tarvitseviksi lapsiksi kirjatut lapset, joilla on alan erikoislääkärin tai muun asiantuntijan lausunto ja joille tehdään kuntoutussuunnitelma tai henkilökohtainen opetuksen järjestämistä koskeva suunnitelma (hojks). Näistä lapsista osalla tai kaikilla voi olla rakenteellisia tukitoimia.

2.1.3 Erityistä tukea tarvitsevien lasten määrä kootaan hoitoajan (kokopäivä ja osapäivä) mukaan erikseen kunnallisesta päiväkotihoidosta, kunnallisesta perhepäivähoidosta ja ostopalveluna hankitusta päivähoidosta.

Ympäri vuorokautisessa ja ilta- ja lauantaihoidossa hoidossa olevat lapset (31.12.)

Ympäri vuorokautista ja ilta- ja lauantaihoitoa saavat lapset kootaan erikseen kunnallisesta päiväkotihoidosta, kunnallisesta perhepäivähoidosta ja ostopalveluna hankitusta päivähoidosta. Mainitaan, mikäli tähän sisältyy muitakin kuin kyseistä hoitoa saavia lapsia.

2.1.4 Esiopetukseen osallistuvat lapset (päivähoito ja koulut)

Esiopetuksesta kootaan vuonna 2001 syntyneiden (esiopetukseen oikeutettujen ikäluokka) päivähoidon yhteydessä ja kouluissa esiopetukseen osallistuvien lasten määrä **20.9.2009** järjestäjän mukaan jaottelulla

- päivähoidon tuottama esiopetus
- koulujen tuottama esiopetus

2.1.5 Yksityisen hoidon tuella olevien lasten erillinen erittely

Yksityisen hoidon tuelta kootaan ikäluokittaisen koon lisäksi 31.12.2009 päiväkotihoidossa ja perhepäivähoidossa olevien lasten määrä sekä niiden lasten määrä, joilla on työ-sopimussuhteinen hoitaja.

2.1.6 Pienten lasten hoitojärjestelmässä olevien lasten määrä suhteutuksissa
Vuoden 2009 vuosikustannukset lasta kohden pienten lasten hoitojärjestelmän eri hoito-muodoissa lasketaan suhteuttamalla vuosikustannukset vuosien 2008 ja 2009 lopun lapsi-määrien keskiarvoon. Lapsimäärän keskiarvoa käyttämällä saadaan jonkin verran otettua huomioon lasten määrän muutosta ja lasten sijoittumisen vaihtelua pienten lasten hoitojär-jestelmään vuoden aikana.

2.1.7 Laskennalliset lapset kunnallisissa päiväkodeissa

Laskennallisten lasten määrä lasketaan sihteerityönä kuntien ilmoittamasta päiväkotihoi-dossa olevien lasten määrästä seuraavasti:

X = päiväkotihoidossa olevat lapset laskennallisesti

A = 0-2-vuotiaat kokopäivähoidossa olevat lapset, kerroin $7/4 = 1,75$

B = 0-2-vuotiaat osapäivähoidossa olevat lapset, kerroin $7/4 = 1,75$

C = 3 vuotta täyttäneet kokopäivähoidossa olevat lapset, kerroin 1

D = 3 vuotta täyttäneet osapäivähoidossa olevat lapset, kerroin $7/13 = 0,54$

E = erityistä tukea tarvitsevien lasten määrä

$$X = 1,75 \cdot A + 1,75 \cdot B + C + 0,54 \cdot D + E$$

2.1.8 Tosiasialliset läsnäolopäivät kunnallisessa päiväkotihoidossa vuoden 2009 aikana
Vuodelta 2009 kootaan kunnallisessa päiväkotihoidossa vuoden aikana olleiden lasten to-siasialliset läsnäolopäivät eritellen kokopäivähoidon ja osapäivähoidon läsnäolopäivien määrä. Tarkempi koontiohje on läsnäolopäivien koontipohjassa. Läsnäolopäivien määrää käytetään vuosikustannusten suhteuttamisessa.

2.2 Kunnallisen päivähoiton henkilöstötiedot

Kunnallisen päivähoiton henkilöstöön **31.12.2009** kootaan vakinaisen, määräaikaisen ja tilapäisen henkilöstön sekä sijaisten määrä siten, että kunkin vakanssin / tehtävän hoitami-nen tulee mukaan vain yhteen kertaan. Äitiys- ja vanhempainlomalla, työlomalla yms. 31.12. työstä poissa oleva vakinainen henkilöstö ei ole mukana henkilöstön määrässä. Li-säksi kootaan työllistämistoimin palkattu sekä siviilipalvelus- ja oppisopimuskoulutuksessa oleva ns. lisähenkilöstö.

Leikki- ja muun toiminnan (avoin varhaiskasvatustoiminta) ei ole mukana päivähoiton hen-kilöstön määrässä.

Kunnallisten päiväkotien henkilöstö ryhmitellään: Hoito- ja kasvatushenkilöstö, lapsiryhmää avustava henkilöstö, muut työntekijät sekä laitos- ja vaatehuollon henkilöstö.

Kunnallisen perhepäivähoidon henkilöstö ryhmitellään: hoitajan kotona tapahtuvan ja kol-miperhepäivähoidon henkilöstö sekä ryhmäperhepäivähoidon henkilöstö.

Lisäksi kootaan hallinnollisten päivähoitoyksiköiden johtajien, perhepäivähoidon ohjaajien ja päivähoiton tukemisen erityishenkilöstön määrä.

Tarkempi tehtävän tai nimikkeen mukainen ryhmittely ohjeistetaan tiedonkeruupohjissa.

3. KUSTANNUKSET JA TULOT

3.1 Kunnallinen päivähoito

Kootaan erikseen kunnallinen päiväkotihoito sekä perhepäivähoito, josta eriteltynä hoitajan kotona tapahtuva perhepäivähoito (sisältää kolmiperhepäivähoidon) ja ryhmäperhepäivähoito. Kustannuksista otetaan pois asiakasmaksutuloja lukuun ottamatta sellaiset erät, jotka korvataan päivähoidolle osittain tai kokonaisuudessaan. Näitä kustannuksia ovat esimerkiksi työllistettyjen ja oppisopimuskoulutuksessa olevien palkkakustannukset siltä osin kuin niistä saadaan valtion tai muun tahon korvaus. Lisäksi kustannuksista vähennetään luottotappiot (vanhentuneet saatavat, jotka kirjataan luottotappioksi). Näin saadaan bruttotuotantokustannukset, jotka tuotantomäärään suhteutettuna kuvaavat palvelujen tuottamisen taloudellisuutta. **Kuusikon kuntien kunnallisen päivähoidon kustannusten vertailussa käytetään bruttokustannuksia.**

Kunnallisesta päivähoidosta kootaan seuraavat kustannukset:

1. Henkilöstömenot

- palkat, josta eriteltynä virka- ja työsuhteisten, sijaistyövoiman, varahenkilöstön, ryhmä- ja henkilökohtaisten avustajien ja muut palkat
- muut henkilöstömenot, josta eriteltynä työnantajan sosiaalimaksut

2. Huoneistomenot, josta eriteltynä vuokrat ja vastikkeet (ulkopuoliset), sisäiset vuokrat sekä käyttökustannukset

3. Tukipalvelut, josta eriteltynä

- ateriapalvelut
- siivous-/laitoshuollon palvelut
- vuokratyön käyttö (henkilöstövuokrauspalvelut)

4. Muut menot

- materiaalit, josta eritellään elintarvikkeet
- muut palvelut, jotka eivät sisälly kohtaan 3
- perhepäivähoidon kustannuskorvaukset (kulukorvaukset)
- irtaimen korot ja poistot (päiväkotien käytössä oleva kiinteä ja irtain omaisuus)
- muut kulut

5. Päivähoidon yhteiset menot

Päivähoidon yhteiset menot, joiden kustannukset kohdistetaan laskennallisesti kunnallisille päiväkodeille ja perhepäivähoidolle. Kyseisiä menoja voivat olla esimerkiksi kiertävien erityislastentarhanopettajien ja päivähoidon toimisto- ja hallinnon henkilöstön palkkakustannukset ja yhteiset koulutuskustannukset. Yhteiset menot eritellään yhteisiin henkilöstömenoihin ja muihin yhteisiin menoihin.

Vuodelta 2009 kootaan lisäksi erikseen sovittuja kunnallisen päivähoidon kustannuksiin sisältyviä kustannuksia (esim. henkilöstön koulutus ja kehittäminen, atk ja asiakastietojärjestelmä, palkitseminen).

Toimialan ja muun hallinnon yleiskustannuslisiä ei oteta mukaan kustannusten laskentaan. Kuusikon kuntien tapa järjestää hallintonsa ja tukipalvelut sekä vyöryttää niiden kustannukset vaihtelee kunnittain.

6. Kunnallisen päivähoidon asiakasmaksut

Sisältää kunnan itse tuottaman päivähoidon asiakasmaksutulot. Ei sisällä ostopalveluna hankitun päivähoidon asiakasmaksutuloja eikä toisen kunnan suorittamaa korvausta päivähoidosta.

3.2 Kunnan ostopalveluna hankkima päivähoito (sisältää maksusitoumukset ja ostamisen muilta kunnilta)

Kootaan kunnan ostopalveluna hankkiman päivähoiton kustannukset yhteensä, joihin sisältyy nettokustannukset, asiakasmaksutulot ja päivähoiton yhteiset menot (ks. kunnallisen päivähoiton kohta 4), mikäli yhteisiä menoja on kohdistettu ostopalveluna hankitulle päivähoitolle (esim. päivähoiton toimistohenkilöstön palkkakustannuksia). Kuntien välisessä vertailussa käytetään kokonais- eli bruttokustannuksia.

3.3 Lasten yksityisen hoidon tuki

Yksityisen hoidon tuen kustannukset kootaan eritellen lakisääteinen tuki ja kunnalliset lisät. Kustannuksista vähennetään ALV palautus. Lisäksi kootaan yksityisen hoidon tuen päivähoiton osuus päivähoiton yhteisistä menoista (ks. kunnallisen päivähoiton kohta 4), mikäli niitä on kohdistettu tähän hoitomuotoon. Näitä kustannuksia yhteensä käytetään kuntien välisessä vertailussa.

Kunnan yksityisille palveluntuottajille maksamat starttirahat ja avustukset ilmoitetaan erikseen.

Yksityisen hoidon tuen kunnalliset lisät lasta kohden eri hoitomuodoissa vuoden 2009 lopulla kootaan erilliseen taulukkoon.

3.4 Lasten kotihoidon tuki

Lasten kotihoidon tuen kustannukset kootaan eritellen lakisääteinen tuki ja kunnalliset lisät sekä päivähoiton yhteiset menot (ks. kunnallisen päivähoiton kohta 4), mikäli yhteisiä menoja on kohdistettu lasten kotihoidon tuelle. **Lakisääteisestä kotihoidon tuesta vähennetään osittaisen kotihoidon tuen kustannukset.**

Lasten kotihoidontuen kunnalliset lisät lasta kohden eri hoitomuodoissa vuoden 2009 lopulla kootaan erilliseen taulukkoon.

Päivähoiton kustannusten koontia tarkennetaan lisäksi tarpeen mukaan kustannusten koontipohjassa.

Päivähoitoikäisten kielitausta väestörekisteritietojen mukaan vuonna 2009

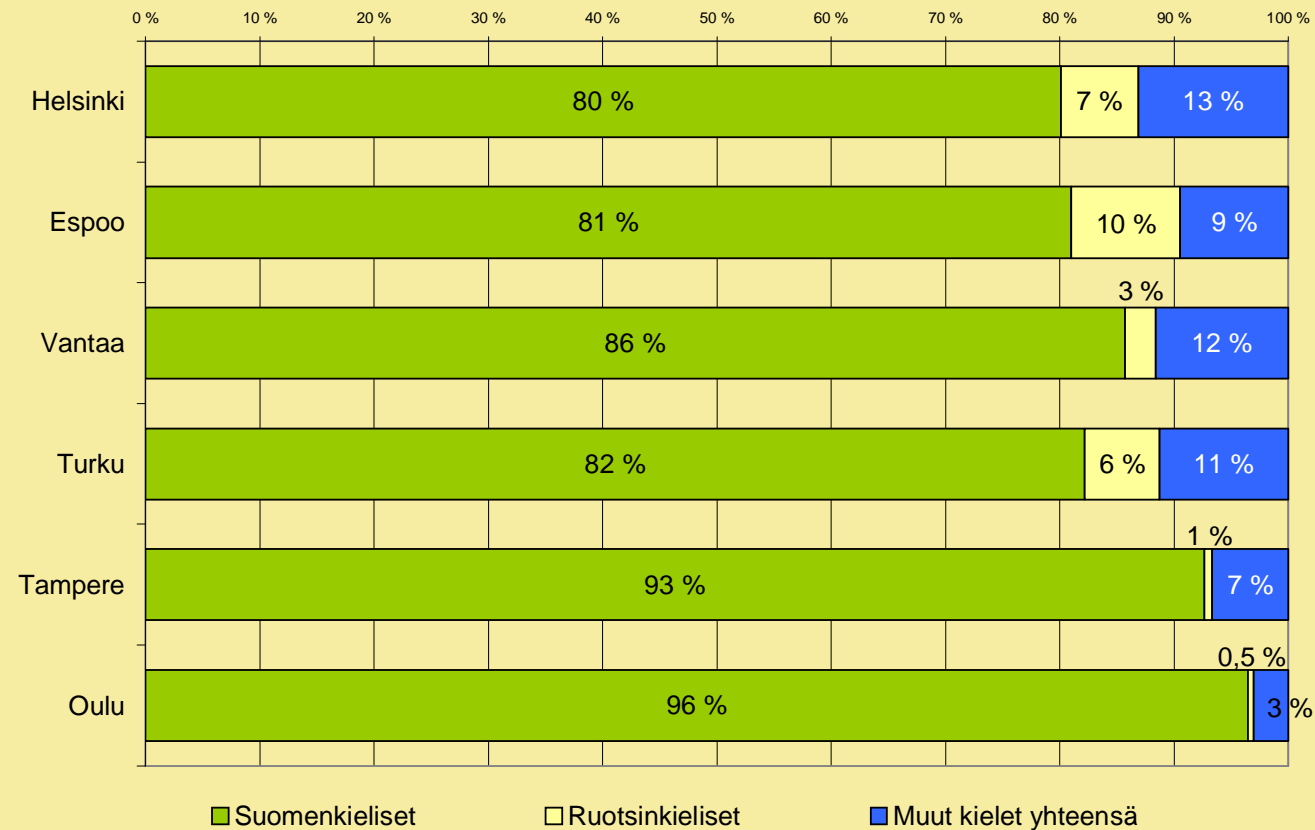

05.08.2010

Päivähoidon Kuusikko-vertailu
2009

Kaavio 1

Päivähoitoikäisten (10kk – 6v) lasten määrän muutos vuosina 2005–2009, kun vuosi 2005=1

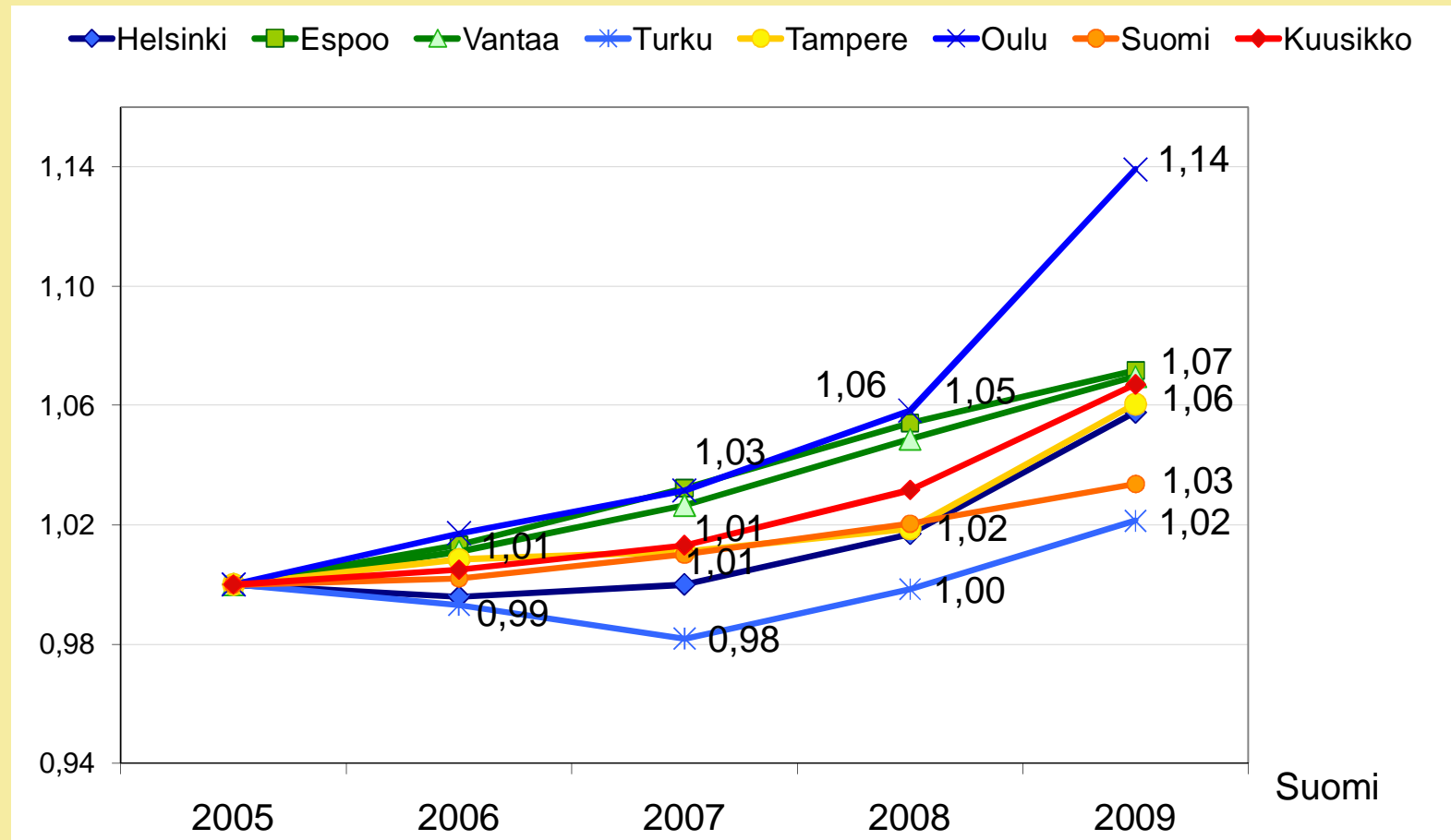

05.08.2010

Päivähoidon Kuusikko-vertailu 2009

Kaavio 2

Alle kouluikäisten lasten määrä ikäluokittain 31.12.2009

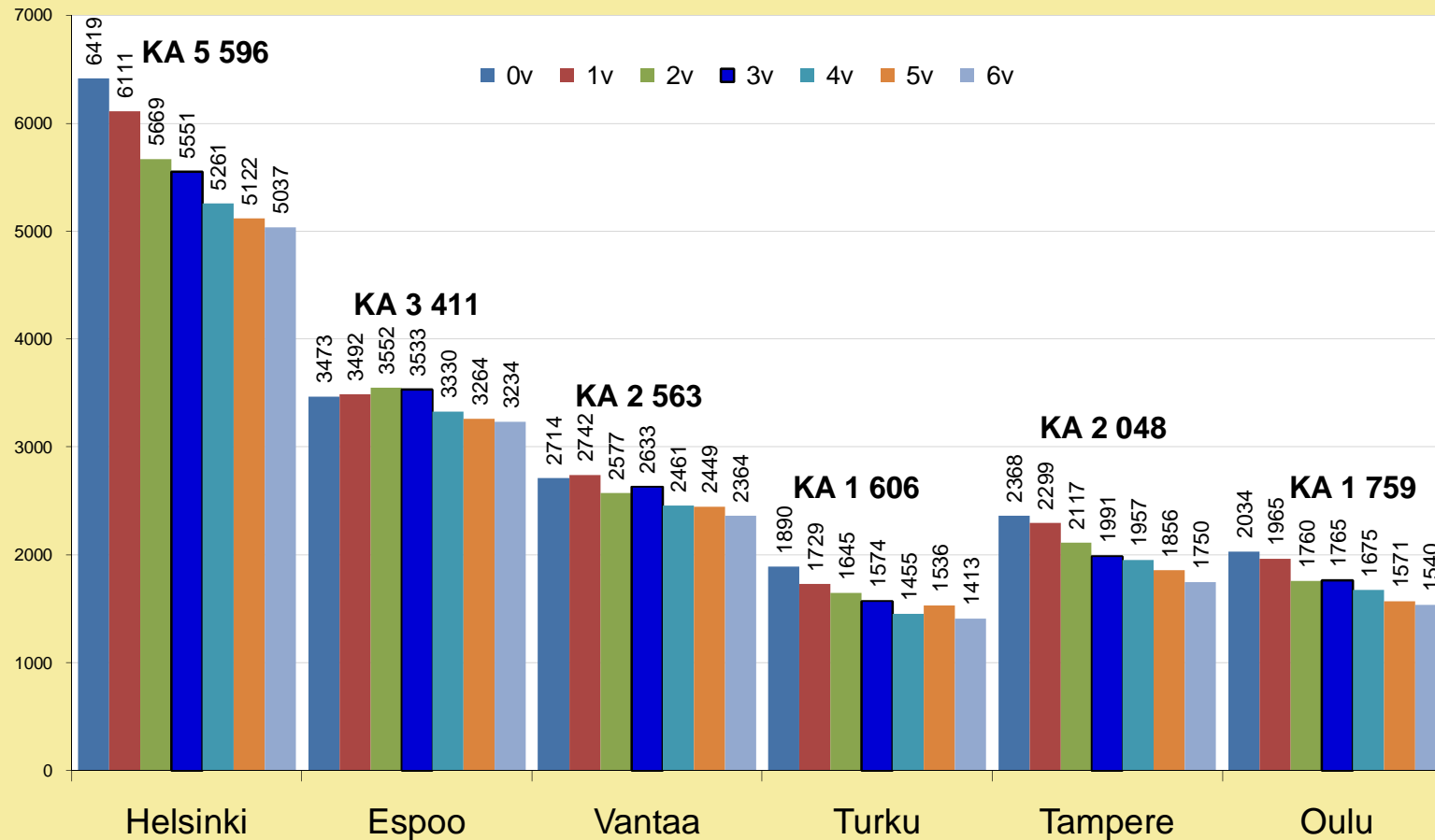

05.08.2010

Päivähoidon Kuusikko-vertailu 2009

Kaavio 3

Päivähoitoikäisten (10kk – 6v) lasten osuus väestöstä vuosien 2004 – 2009 lopussa

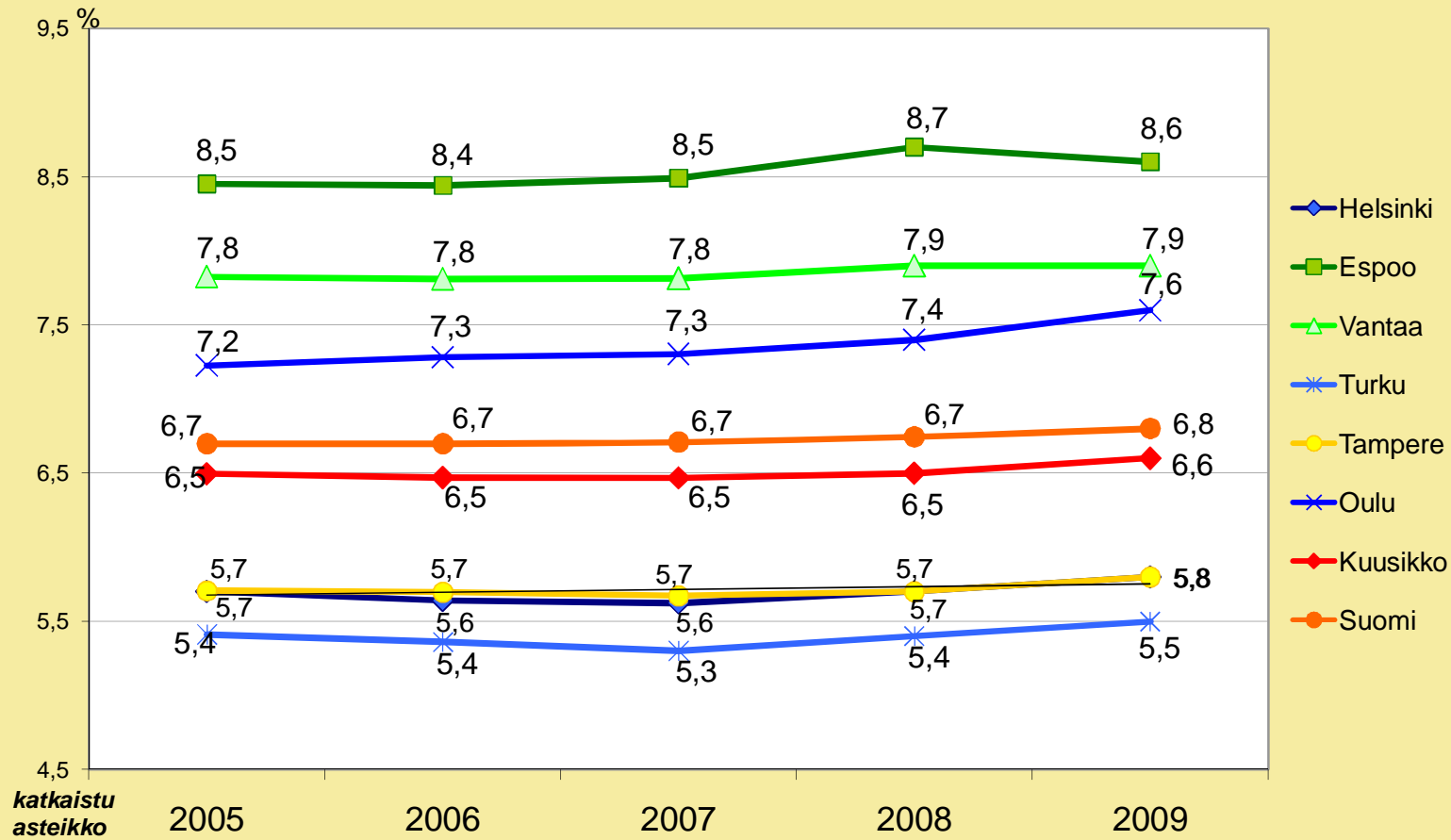

katkaistu
asteikko

05.08.2010

Päivähoidon Kuusikko-vertailu 2009

Kaavio 4

Lapset hoitomuodoittain kunnan järjestämässä ja tukemassa päivähoidossa sekä kotihoidontuella olevat päivähoitoikäiset vuonna 2009 (% päivähoitoikäisistä)

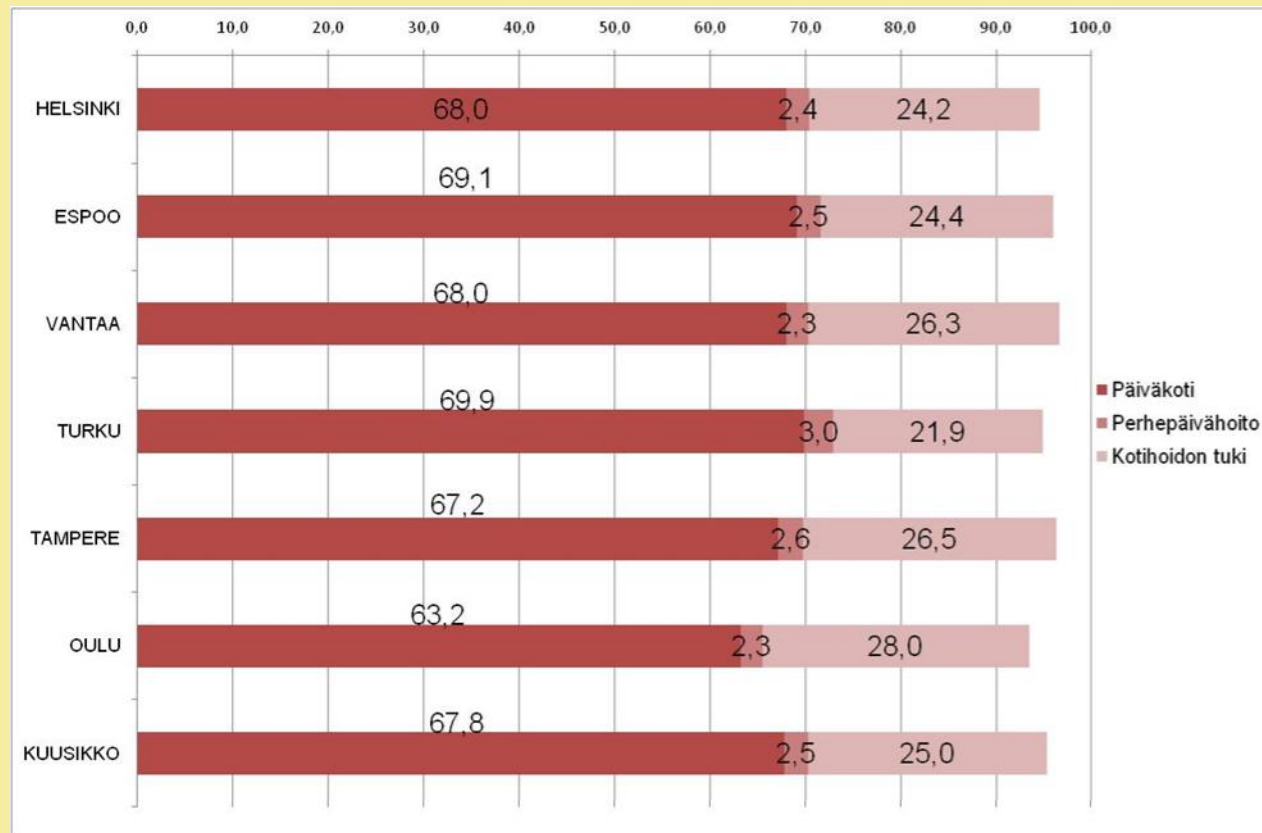

05.08.2010

Päivähoidon Kuusikko-vertailu
2009

Kaavio 5

Pienten lasten hoitojärjestelmän DEFLATOIDUT vuosikustannukset päivähoitoikäistä (10kk – 6v) lasta kohden vuosina 2005 -2009

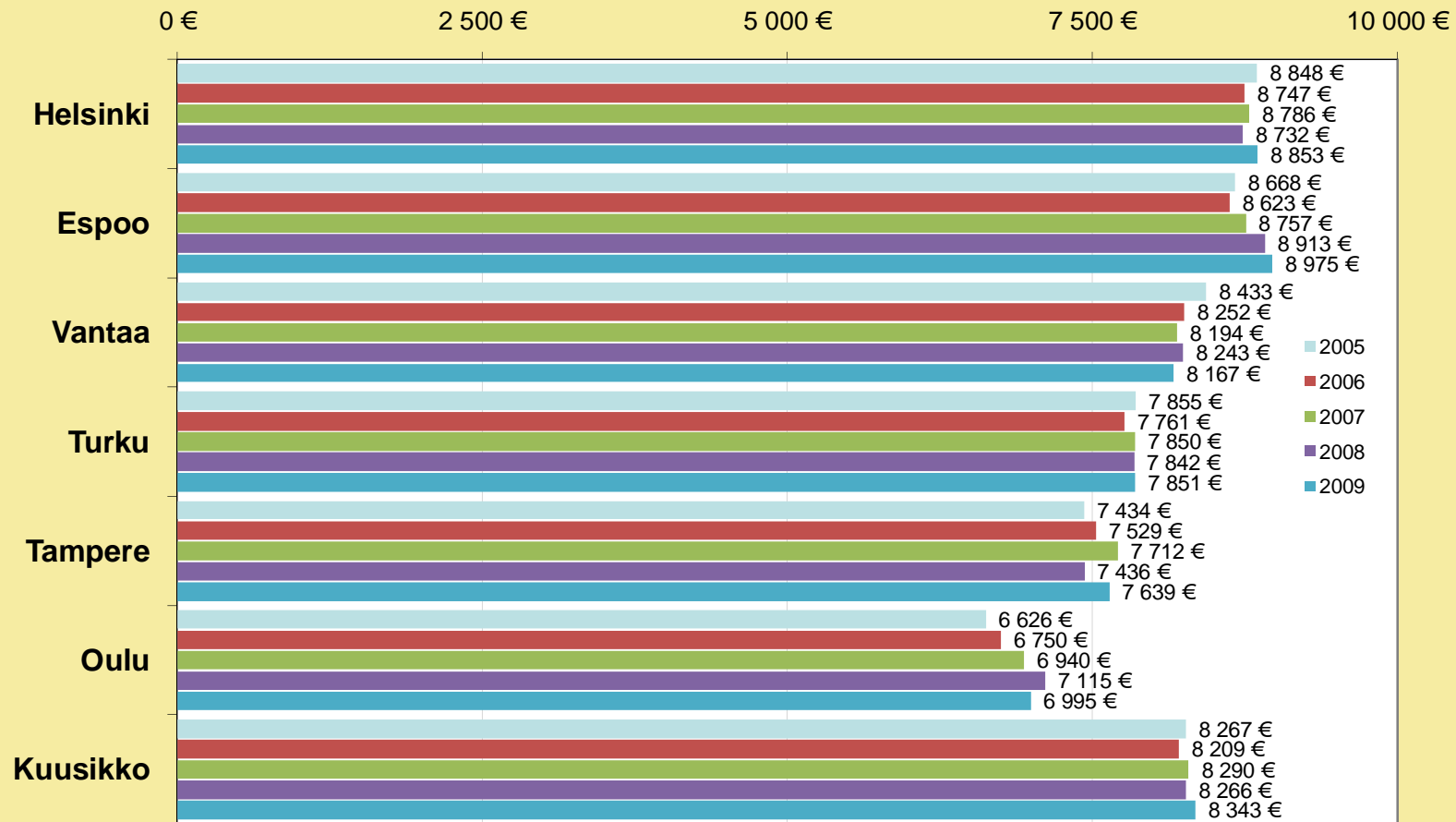

05.08.2010

Päivähoidon Kuusikko-vertailu 2009

Kaavio 6

Lapsia kunnallisissa päiväkodeissa joulukuussa 2009 sekä muutos vuodesta 2008

	lasten määrä	määrän muutos	muutos %	Alle 3-vuotiaiden osuus kunn. päiväkotien lapsista %
Helsinki	18 625	707	3,9	19,5
Espoo	9 004	278	3,2	21,1
Vantaa	8 979	9	0,1	18,6
Turku	4 841	-38	-0,8	18,9
Tampere	6 943	87	1,3	19,3
Oulu	5 056	-201	-3,8	22,4
Kuusikko	53 448	842	1,6	19,8

Kunnallisten päiväkotien vuosikustannukset laskennallista lasta¹⁾ kohden sekä muutos vuodesta 2008

	2009	muutos euroa	muutos %	muutos % DEFL
Helsinki	9 818	386	4,1	1,5
Espoo	10 202	117	1,2	-1,3
Vantaa	8 839	68	0,8	-1,7
Turku	9 106	268	3,0	0,5
Tampere	8 459	-81	-0,9	-3,4
Oulu	8 489	452	5,6	3,0
Kuusikko	9 350	227	2,5	0,0

1) Laskennallinen lapsi ks. Lasten päivähoidon määritelmät ja perusteet vuoden 2009 tietojen keruulle
Lasten määrä on vuosien 2008 ja 2009 joulukuun keskiarvo.

Vuosikustannukset menolajeittain kunnallisen päiväkotihoidon laskennallista lasta kohden 2009

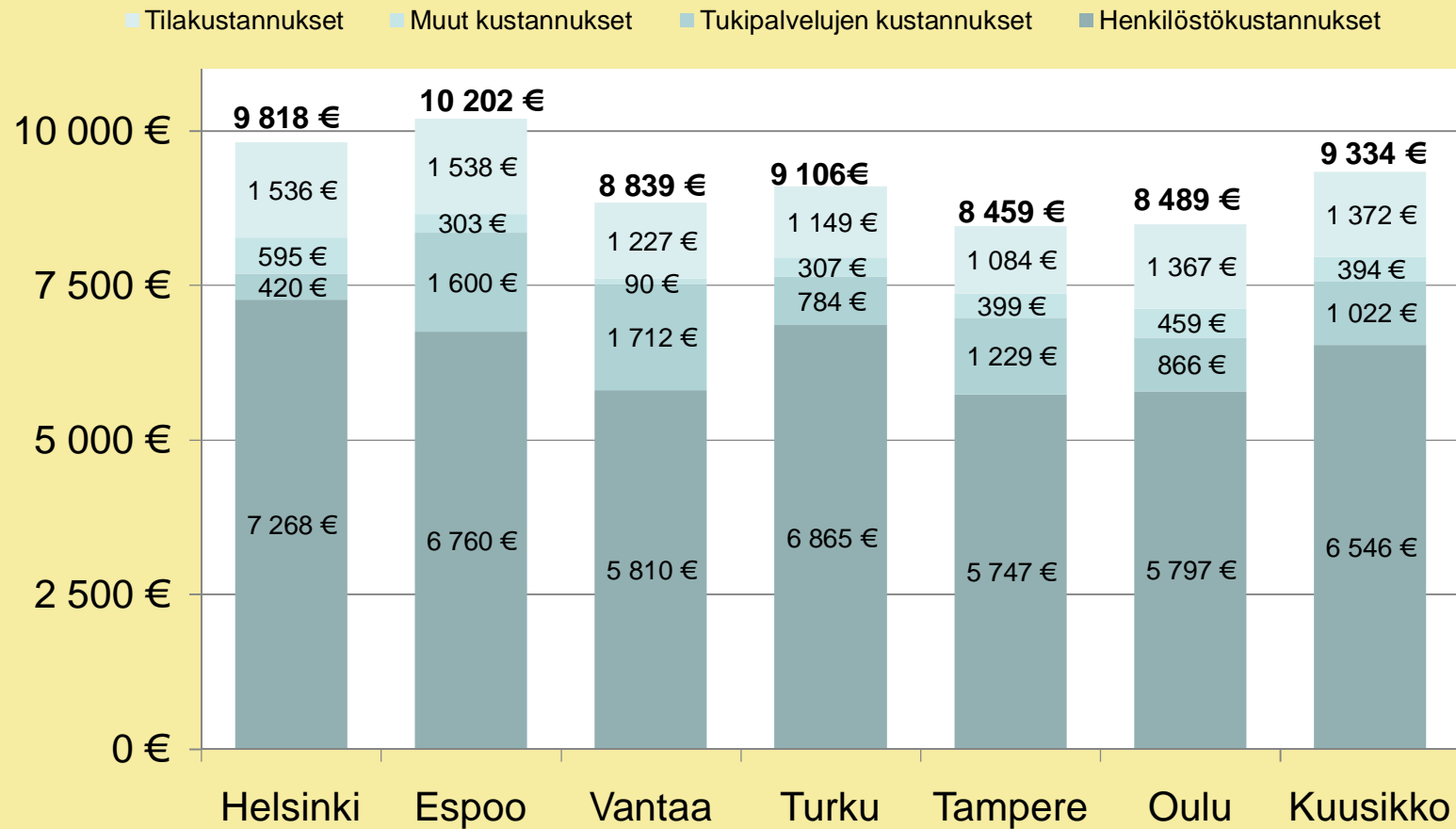

05.08.2010

Päivähoidon Kuusikko-vertailu 2009

Kaavio 9

Kunnallisen päiväkotihoidon vuosikustannusten ero laskennallista lasta kohden kunkin vuoden Viisikon/Kuusikon aritmeettiseen keskiarvoon vuosina 2000 - 2009 (Viisikon/Kuusikon keskiarvo =1)

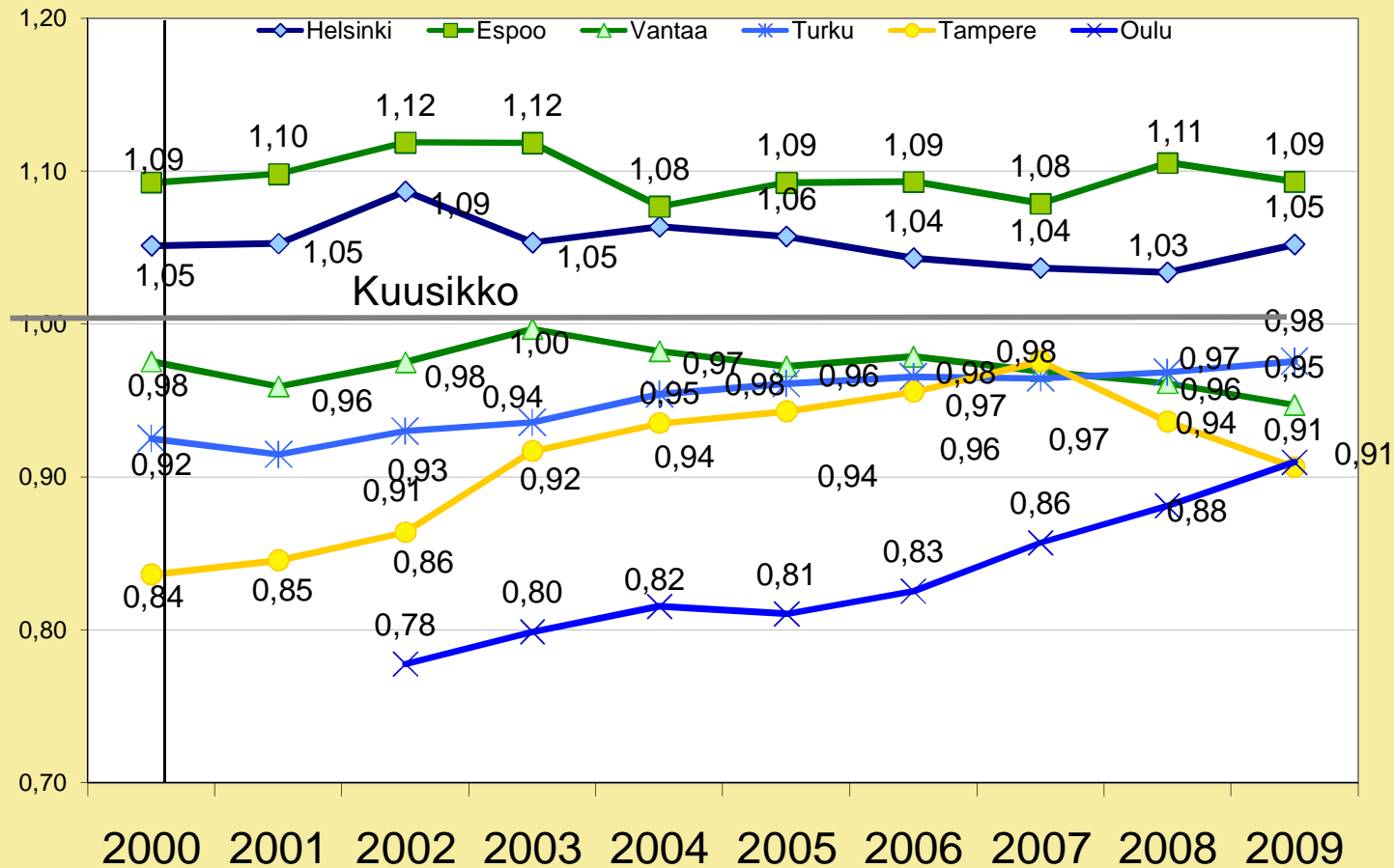

05.08.2010

Päivähoidon Kuusikko-vertilau 2009

Kaavio 10

Lapsia ja henkilöstöä hoitajan kotona tapahtuvassa ja
kolmiperhepäivähoidossa joulukuussa 2009
sekä muutos vuodesta 2008

	Lasten määrä	määrän muutos	muutos %	Perhepäivä- ja kolmipp.hoitajien määrä	määrän muutos
Helsinki	917	-4	-0,4	253	-15
Espoo	462	-46	-9,1	137	-15
Vantaa	466	-37	-7,4	131	-15
Turku	465	-33	-6,6	137	-12
Tampere	271	-24	-8,1	89	-5
Oulu	334	34	11,3	97	-15
Kuusikko	2 915	-110	-3,6	843	-76

Lapsia ja henkilöstöä kunnallisessa ryhmäperhepäivähoidossa
joulukuussa 2009
sekä muutos vuodesta 2008

	Lasten määrä	määrän muutos	muutos %	Henkilöstö	määrän muutos
Helsinki	616	5	0,8	203	-2
Espoo	842	-32	-3,7	242	-12
Vantaa	310	-37	-10,7	80	-11
Turku	-	-		-	-
Tampere	66	-24	-26,7	19	-4
Oulu	130	-28	-17,7	32	2
Kuusikko	1 964	-116	-5,6	576	-27

Kunnallisen perhepäivähoidon lasten määrä joulukuussa 2009 ja vuosikustannukset lasta¹⁾ kohden sekä niiden muutos vuodesta 2008

	Lapsia 31.12.2009	määrän muutos	muutos %	Kustannukset € lasta kohden	muutos %	muutos % DEFL
Helsinki	1 533	1	0,1	12 358	4,6	2,0
Espoo	1 304	-78	-5,6	12 773	5,3	2,7
Vantaa	776	-74	-8,7	10 221	-5,3	-7,7
Turku	465	-33	-6,6	10 015	3,5	0,9
Tampere	337	-48	-12,5	9 797	27,3	24,2
Oulu	464	6	1,3	11 047	17,4	14,5
Kuusikko	4 879	-226	-4,4	11 589	5,6	3,0

1) Vuosikustannusten jakajana käytetään joulukuun 2008 ja 2009 lasten määrän keskiarvoa

Lapsia ostopalvelupäivähoidossa joulukuussa 2009 sekä muutos vuodesta 2008

	lasten määrä	osuus päivähoidossa olevista lapsista %	määrän muutos	muutos %
Helsinki	1 201	5,2	-12	-1,0
Espoo	2 253	15,5	35	1,6
Vantaa	307	2,9	21	7,3
Turku	545	8,1	40	7,9
Tampere	329	4,0	83	33,7
Oulu	34	0,5	20	142,9
Kuusikko	4 669	6,7	187	4,2

Ostopalvelupäivähoidon kustannukset vuonna 2009 sekä muutos vuodesta 2008

	euroa	muutos	%	muutos % defl
Helsinki	12 862 358	7,0		4,4
Espoo	20 592 138	6,6		4,0
Vantaa	3 432 941	11,8		9,0
Turku	5 437 916	16,1		13,3
Tampere	2 504 271	13,2		10,4
Oulu	294 926	73,2		68,9
Kuusikko	45 124 550	8,8		6,1

Yksityisen hoidon tuen kunnalliset lisät joulukuussa 2009

	Helsinki	Espoo	Vantaa	Turku	Tampere	Oulu
Päiväkoti ¹⁾						
Kokopäiväinen alle 3 v. lapsi	490,00	503,00	600,00	435,00	298,00	560,00
Kokopäiväinen yli 3 v. lapsi	280,00	374,00	270,00	306,00	268,00	300,00 ³⁾
Osapäivähoito: kunnan järjestämään esiopetukseen osallistuvat lapset		90,00	100,00		84,09	185,00
Perhepäivähoito ²⁾						
Kokopäiväinen alle 3 v. lapsi	290,00	296,00	290,00	329,00	280,00	250,00
Kokopäiväinen yli 3 v. lapsi	150,00	162,00	180,00	192,00	185,00	250,00
Osapäivähoito: kunnan järjestämään esiopetukseen osallistuvat lapset		90,00	100,00		84,09	
Työsopimussuhteinen hoitaja kotona						
Alle 3 v. lapsi	490,00	554,00	290,00	335,00	280,00	250,00
Yli 3 v. lapsi	150,00	128,00	180,00	276,00	185,00	250,00
Osapäivähoito: kunnan järjestämään esiopetukseen osallistuvat lapset		90,00	100,00		84,09	
Yksityinen osapäivähoito, kun 3-5 v. lapsi on sekä kunnallisessa että yksityisessä päivähoitossa.	67,28					
Yksityinen päivähoito 3-5 v.lapselle, jonka alle 3 v.sisar on kotihoidon tuella	67,28					
1) Espoo, Vantaa, Turku ja Tampere myös ryhmäperhepäivähoito ja Espoossa myös yrityksen tuottama päivähoitopalvelu lapsen kotona.						
2) Helsinki myös ryhmäperhepäivähoito.						
3) Mikäli lapsi osallistuu esiopetukseen+päivähoitoon on tuki 457€/kk.						

05.08.2010

Päivähoidon Kuusikko-vertailu 2009

Kaavio 16

Lapsia yksityisen hoidon tuella joulukuussa 2009 sekä muutos vuodesta 2008

	lasten määrä	osuus päivähoidossa olevista lapsista %	määrän muutos	muutos %
Helsinki	1 655	7,2	133	8,7
Espoo	1 939	13,4	-3	-0,2
Vantaa	605	5,7	31	5,4
Turku	908	13,4	62	7,3
Tampere	704	8,5	16	2,3
Oulu	1 153	17,2	194	20,2
Kuusikko	6 964	10,0	433	6,6

Yksityisen hoidon tuen vuosikustannukset lasta¹⁾ kohden, muutos
vuodesta 2008 sekä kunnallisen lisän osuus kustannuksista

	2009	muutos %	kunnallisen lisän osuus €	osuus %
Helsinki	4 842	4,8	2 885	59,6
Espoo	5 710	3,2	3 745	65,6
Vantaa	5 547	9,1	3 432	61,9
Turku	5 655	3,3	3 645	64,5
Tampere	4 333	27,8	2 534	58,5
Oulu	5 104	1,5	3 272	64,1
Kuusikko	5 746	10,8	3 617	63,0

1) Vuosikustannusten jakajana käytetään joulukuun 2008 ja 2009 lasten määrän keskiarvoa

Kotihoidon tuen kunnalliset lisät ¹⁾ joulukuussa 2009

	Helsinki	Espoo	Vantaa	Turku	Tampere ³⁾	Oulu
Alle 1 v 6 kk lapsi	264,00					
1 v 6 kk - alle 2-vuotias lapsi	218,64					
Alle 2-vuotias lapsi	218,64	218,64	143,00		140,00	143,00
kaksi vuotta täyttänyt, alle 3-vuotias lapsi	134,55	218,64			140,00	
alle 3-vuotias lapsi, sairaan lapsen hoitotuki					252,00	
3-6-vuotias sisarus, joka on osapäiväisesti yksityisessä päivähoitossa	67,28					
Monikkotuki pidennetyn vanhempain-rahakauden ajalta perheelle, johon on syntynyt tai otettu ottolapseksi samanaikaisesti enemmän kuin yksi lapsi.	ks. ²⁾	218,64	143,00			

1) Maksetaan perheen nuorimmasta lapsesta

2) Kotihoidon tuen yhteismäärän ja vanhempainrahan erotus perheille, jotka saavat sairausvakuutuslain mukaista vähimmäispäivärahaa

3) Tampereella alle 3-vuotiaasta sisaruksesta maksetaan 100 euroa kuukaudessa.

05.08.2010

Päivähoidon Kuusikko-vertailu 2009

Kaavio 19

Lapsia kotihoidon tuella joulukuussa 2009 sekä muutos vuodesta 2008

	lasten määrä	määrän muutos	muutos %
Helsinki	8 170	359	4,6
Espoo	5 110	60	1,2
Vantaa	4 131	246	6,3
Turku	2 121	89	4,4
Tampere	3 272	376	13,0
Oulu	2 968	141	5,0
Kuusikko	25 772	1 271	5,2

Kotihoidon tuen vuosikustannukset lasta¹⁾ kohden,
muutos vuodesta 2009 sekä kunnallisen lisän osuus kustannuksista

	2009	muutos %	kunnallisen lisän osuus €	osuus %
Helsinki	5 732	4,1	1 939	33,8
Espoo	5 247	4,3	1 908	36,4
Vantaa	4 312	0,2	1 047	24,3
Turku	3 796	2,9	0	0,0
Tampere	5 050	48,6	1 360	26,9
Oulu	3 806	3,7	759	19,9
Kuusikko	4 942	7,2	1 423	28,8

1) Vuosikustannusten jakajana käytetään joulukuun 2008 ja 2009 lasten määrän keskiarvoa

Suomen kuuden suurimman kaupungin päivähoiton toiminta- ja kustannustietoja

vuosilta 2005 – 2009

Toiminta- ja kustannustiedot

1A Päivähoitoikäiset, 7-vuotiaat ja väestö Kuusikon kunnissa 2005 – 2009

1B Lasten päivähoiton, yksityisen ja kotihoidon tuen sekä esiopetuksen kattavuus kunnittain 31.12.2009

1C Lapset kunnan järjestämässä ja tukemassa päivähoitossa ikäryhmittäin 2005 – 2009

1D Lapset kunnan järjestämässä ja tukemassa päivähoitossa järjestämismuodoittain 2005 – 2009

1E Lapset kunnan järjestämässä päivähoitossa hoitoajan mukaan 2005 – 2009

1F Lapset kotihoidon tuella 2005 – 2009

2A Lasten päivähoiton ja kotihoidon tuen kustannukset 2009, kooste kunnittain

2B Kuusikon kuntien lasten päivähoiton ja kotihoidon tuen kustannusten tarkastelua 2008 – 2009

2C Päivähoiton kustannukset suhteutettuna 2008 ja 2009 vuoden joulukuussa päivähoitossa ja kotihoidon tuella olleiden lasten keskiarvoon (Vertailussa käytetyt kustannustiedot)

2D Kunnan järjestämän ja tukeman päivähoiton (sisältää päivähoitossa järjestetyn esiopetuksen) sekä kotihoidon tuen deflatoidut kustannukset 2005 – 2009

2E Kunnallisen päiväkotihoidon kustannusten tarkastelu laskennallista lasta kohden 2009

3A Kunnallisen päivähoiton henkilöstö 31.12.2009

3B Kunnallisen päivähoiton henkilöstö 2005 – 2009

Päivähoitoikäiset (10 kk-6v), 7-vuotiaat ja väestö Kuusikon kunnissa 2005-2009

Taulukko 1A

Tilanne 31.12.		HELSINKI	Muutos %	ESPOO	Muutos %	VANTAA	Muutos %	TURKU	Muutos %	TAMPERE	Muutos %	OULU	Muutos %	KUUSIKKO	Muutos %
10kk-6-vuotiaat	2005	31 974	-0,9	19 580	2,0	14 658	0,4	9 465	-1,7	11 659	-0,5	9 318	1,2	96 654	0,1
	2006	31 839	-0,4	19 839	1,3	14 820	1,1	9 399	-0,7	11 757	0,8	9 478	1,7	97 133	0,5
	2007	31 975	0,4	20 212	1,9	15 047	1,5	9 292	-1,1	11 789	0,3	9 612	1,4	97 926	0,8
	2008	32 516	1,7	20 640	2,1	15 371	2,2	9 449	1,7	11 877	0,7	9 861	2,6	99 714	1,8
	2009	33 821	4,0	20 984	1,7	15 678	2,0	9 667	2,3	12 365	4,1	10 615	7,6	103 130	3,4
10kk-1-vuotiaat	2005	6 589	-1,0	3 925	1,7	2 954	1,4	1 968	2,0	2 506	3,7	1 991	-0,5	19 933	0,8
	2006	6 588	0,0	3 996	1,8	2 954	0,0	1 938	-1,5	2 531	1,0	2 123	6,6	20 131	1,0
	2007	6 752	2,5	4 147	3,8	3 086	4,5	1 954	0,8	2 504	-1,1	2 094	-1,4	20 536	2,0
	2008	6 731	-0,3	4 098	-1,2	3 070	-0,5	2 000	2,4	2 575	2,8	2 079	-0,7	20 553	0,1
	2009	7 181	6,7	4 071	-0,7	3 194	4,0	2 044	2,2	2 694	4,6	2 304	10,8	21 488	4,5
2-vuotiaat	2005	5 357	2,7	3 318	2,6	2 455	0,5	1 540	-2,3	1 962	6,1	1 619	4,8	16 251	2,4
	2006	5 398	0,8	3 361	1,3	2 498	1,8	1 610	4,5	2 054	4,7	1 614	-0,3	16 535	1,7
	2007	5 379	-0,4	3 362	0,0	2 499	0,0	1 557	-3,3	2 069	0,7	1 698	5,2	16 564	0,2
	2008	5 583	3,8	3 550	5,6	2 664	6,6	1 586	1,9	2 043	-1,3	1 734	2,1	17 160	3,6
	2009	5 669	1,5	3 552	0,1	2 577	-3,3	1 645	3,7	2 117	3,6	1 760	1,5	17 320	0,9
10kk-2-vuotiaat	2005	11 946	0,6	7 243	2,1	5 409	1,0	3 508	0,0	4 468	4,7	3 610	1,8	36 184	1,5
	2006	11 986	0,3	7 357	1,6	5 452	0,8	3 548	1,1	4 585	2,6	3 737	3,5	36 666	1,3
	2007	12 131	1,2	7 509	2,1	5 585	2,4	3 511	-1,1	4 573	-0,3	3 792	1,5	37 100	1,2
	2008	12 314	1,5	7 686	2,4	5 735	2,7	3 586	2,1	4 618	1,0	3 813	0,6	37 752	1,8
	2009	12 850	4,4	7 623	-0,8	5 771	0,6	3 689	2,9	4 811	4,2	4 064	6,6	38 808	2,8
% 10kk-2-vuotiaista PH-IKÄISISTÄ	2005	37,4		37,0		36,9		37,1		38,3		38,7		37,4	
	2006	37,6		37,1		36,8		37,8		39,0		39,4		37,7	
	2007	37,9		37,2		37,1		37,8		38,8		39,5		37,9	
	2008	37,9		37,2		37,3		38,0		38,9		38,7		37,9	
	2009	38,0		36,3		36,8		38,2		38,9		38,3		37,6	
10kk-2-vuotiaita % väestöstä	2005	2,13		3,13		2,89		2,01		2,19		2,80		2,43	
	2006	2,12		3,13		2,87		2,02		2,22		2,87		2,44	
	2007	2,13		3,15		2,90		2,00		2,20		2,88		2,45	
	2008	2,14		3,18		2,93		2,04		2,20		2,86		2,47	
	2009	2,20		3,12		2,92		2,09		2,27		2,92		2,50	
3-6-vuotiaat	2005	20 028	-1,7	12 337	2,0	9 249	0,1	5 957	-2,7	7 191	-3,5	5 708	0,8	60 470	-0,8
	2006	19 853	-0,9	12 482	1,2	9 368	1,3	5 851	-1,8	7 172	-0,3	5 741	0,6	60 467	0,0
	2007	19 844	0,0	12 703	1,8	9 462	1,0	5 781	-1,2	7 216	0,6	5 820	1,4	60 826	0,6
	2008	20 202	1,8	12 954	2,0	9 636	1,8	5 863	1,4	7 259	0,6	6 048	3,9	61 962	1,9
	2009	20 971	3,8	13 361	3,1	9 907	2,8	5 978	2,0	7 554	4,1	6 551	8,3	64 322	3,8
väestöstä 3-6-vuotiaita %	2005	3,6		5,3		4,9		3,4		3,5		4,4		4,1	
	2006	3,5		5,3		4,9		3,3		3,5		4,4		4,0	
	2007	3,5		5,3		4,9		3,3		3,5		4,4		4,0	
	2008	3,5		5,4		4,9		3,3		3,5		4,5		4,0	
	2009	3,6		5,5		5,0		3,4		3,6		4,7		4,1	
7-vuotiaat	2005	4 943	-3,9	2 875	-6,0	2 217	-6,3	1 445	-8,5	1 807	-7,4	1 299	-7,5	14 586	-5,9
	2006	4 849	-1,9	3 005	4,5	2 255	1,7	1 488	3,0	1 801	-0,3	1 408	8,4	14 806	1,5
	2007	4 874	0,5	2 953	-1,7	2 269	0,6	1 455	-2,2	1 730	-3,9	1 380	-2,0	14 661	-1,0
	2008	4 710	-3,4	3022	2,3	2260	-0,4	1328	-8,7	1736	0,3	1 349	-2,2	14 405	-1,7
	2009	4 835	2,7	3 061	1,3	2 289	1,3	1 403	5,6	1 640	-5,5	1 434	6,3	14 662	1,8
Koko väestö	2005	560 905	0,3	231 704	1,9	187 281	1,0	174 868	0,0	204 337	0,7	128 962	1,4	1 488 057	0,8
	2006	564 521	0,6	235 019	1,4	189 711	1,3	175 354	0,3	206 368	1,0	130 178	0,9	1 501 151	0,9
	2007	568 531	0,7	238 047	1,3	192 522	1,5	175 286	0,0	207 866	0,7	131 585	1,1	1 513 837	0,8
	2008	574 564	1,1	241 565	1,5	195 419	1,5	175 582	0,2	209 547	0,8	133 550	1,5	1 530 227	1,1
	2009	583 350	1,5	244 330	1,1	197 636	1,1	176 087	0,3	211 507	0,9	139 133	4,2	1 552 043	1,4
Päivähoitoikäisiä väestöstä	2005	5,7		8,5		7,8		5,4		5,7		7,2		6,5	
	2006	5,6		8,4		7,8		5,4		5,7		7,3		6,5	
	2007	5,6		8,5		7,8		5,3		5,7		7,3		6,5	
	2008	5,7		8,5		7,9		5,4		5,7		7,4		6,5	
	2009	5,8		8,6		7,9		5,5		5,8		7,6		6,6	

LASTEN PÄIVÄHOIDON, YKSITYISEN JA KOTIHOIDON TUEN SEKÄ ESIOPETUKSEN KATTAVUUS 31.12.2009

HELSINKI

LAPSET KUNNAN JÄRJESTÄMÄSSÄ JA TUKESSA PÄIVÄHOIDOSSA JA KOTIHOIDON TUELLA VUOSILUOKITTAIN SUHTEUTETTUNA SAMAN IKÄISEEN VÄESTÖÖN

Lapsen ikä	Kunnan itse tuottama päivähoito						Ostopalvelu-päivähoito		Yksityisen hoidon tuki	Väestö 31.12.2009	Kunnan järjestämä päivähoito ja yksityisen hoidon tuki yht		0-6-vuotiaita lasten kotohoidon tuella 12/2009	
	Kunnallinen päiväkotit		Kunnallinen pph		Ryhmäperhe-päivähoito		KP-hoito	OP-hoito			lapset	lkm	% väestöstä	Lkm
0v	KP-hoito	OP-hoito	KP-hoito	OP-hoito	KP-hoito	OP-hoito	KP-hoito	OP-hoito	Lapset		lkm	% väestöstä	Lkm	% väestöstä
0v	15	0	3	0	1	0	1	0	6	1 070 (10kk-6v)	26	2,4%	980	91,6%
1v	1 153	38	173	1	99	3	49	2	125	6 111 (1v)	1 643	26,9%	3 988	65,3%
2v	2 360	73	259	0	157	3	109	2	208	5 669 (2v)	3 171	55,9%	1 920	33,9%
3v	3 287	144	203	1	155	5	175	12	314	5 551 (3v)	4 296	77,4%	621	11,2%
4v	3 523	135	152	0	100	1	225	18	360	5 261 (4v)	4 514	85,8%	313	5,9%
5v	3 642	115	96	0	90	1	248	18	369	5 122 (5v)	4 579	89,4%	193	3,8%
6v	3 682	416	4	7	1	0	146	189	271	5 037 (6v)	4 716	93,6%	155	3,1%
0-6v yht.	17 662	921	890	9	603	13	953	241	1 653	33 821 (10kk-6v)	22 945	67,8%	8 170	24,2%
7- v	20	22	0	18	0	0	5	2	2	4 835 (7v)	69	1,4%		
Kaikki yht.	17 682	943	890	27	603	13	958	243	1 655	38 656 (10kk-7v)	23 014			

LAPSET KUNNAN JÄRJESTÄMÄSSÄ JA TUKESSA PÄIVÄHOIDOSSA JA KOTIHOIDON TUELLA IKÄRYHMITTÄIN SUHTEUTETTUNA SAMAN IKÄISEEN VÄESTÖÖN

Lapsen ikä	Kunnan itse tuottama päivähoito						Ostopalvelu-päivähoito		Yksityisen hoidon tuki	Väestö 31.12.2009	Kunnan järjestämä päivähoito ja yksityisen hoidon tuki yht		0-6-vuotiaita lasten kotohoidon tuella 12/2008	
	Kunnallinen päiväkotit		Kunnallinen pph		Ryhmäperhe-päivähoito		KP-hoito	OP-hoito			lapset	lkm	% väestöstä	Lkm
0-2v	KP-hoito	OP-hoito	KP-hoito	OP-hoito	KP-hoito	OP-hoito	KP-hoito	OP-hoito	lapset		lkm	% väestöstä	Lkm	% väestöstä
0-2v	3 528	111	435	1	257	6	159	4	339	12 850 (10kk-2v)	4 840	37,7 %	6 888	53,6 %
3-6v	14 134	810	455	8	346	7	794	237	1 314	20 971 (3-6v)	18 105	86,3 %	1 282	6,1 %
7- v	20	22	0	18	0	0	5	2	2	4 835 (7v)	69	1,4 %		
0-6v	17 662	921	890	9	603	13	953	241	1 653	33 821 (10kk-6v)	22 945	67,8 %	8 170	24,2 %

Kaikista lapsista erityistä hoitoa ja kasvatusta tarvitsevia sekä ympärivuorokautisessa ja ilta- ja lauantaihoitossa olleita lapsia

Erit.lapset	Kunnallinen päiväkotit		Kunnallinen pph		Kunnallinen päivähoito yhteensä		Ostopalvelu-päivähoito		Kunnan järjestämä päivähoito yht		Lapset 20.9.2008	Osuus 6-vuotiaiden ikäluokasta %	
	Ymp.vrk ja ilta-lauantaihoito												
	1 172	71	21	1	1 265	6,3 %	28	3	1 296	6,1 %	Päivähoidon esiopetus	4 244	84,3 %
	600		0		600	3,0 %		19	619	2,9 %	Koulujen esiopetus	380	7,5 %
											Esiopetus yhteensä	4 624	91,8 %

Taulukko 1B
Helsinki

LASTEN PÄIVÄHOIDON, YKSITYISEN JA KOTIHOIDON TUEN SEKÄ ESIOPETUKSEN KATTAVUUS 31.12.2009

ESPOO

LAPSET KUNNAN JÄRJESTÄMÄSSÄ JA TUKESSA PÄIVÄHOIDOSSA JA KOTIHOIDON TUELLA VUOSILUOKITTAIN SUHTEUTETTUNA SAMAN IKÄISEEN VÄESTÖÖN

Lapsen ikä	Kunnan itse tuottama päivähoito						Ostopalvelu-päivähoito		Yksityisen hoidon tuki	Väestö 31.12.2009	Kunnan järjestämä päivähoito ja yksityisen hoidon tuki yht		0-6-vuotiaita lasten kotohoidon tuella 12/2009	
	Kunnallinen päiväkotit		Kunnallinen pph		Ryhmäperhe-päivähoito		KP-hoito	OP-hoito			lapset	lkm	% väestöstä	Lkm
0v	KP-hoito	OP-hoito	KP-hoito	OP-hoito	KP-hoito	OP-hoito	KP-hoito	OP-hoito	Lapset		lkm	% väestöstä	Lkm	% väestöstä
0v	13	1	1	0	3	0	3	0	4	579 (10-11kk)	25	4,3%	664	114,7%
1v	597	5	81	0	89	1	109	0	152	3 492 (1v)	1 034	29,6%	2 295	65,7%
2v	1 261	23	106	0	154	7	254	3	261	3 552 (2v)	2 069	58,2%	1 123	31,6%
3v	1 710	40	96	1	230	4	320	14	363	3 533 (3v)	2 778	78,6%	443	12,5%
4v	1 714	33	89	1	190	3	381	23	412	3 330 (4v)	2 846	85,5%	279	8,4%
5v	1 816	42	73	0	156	5	352	23	407	3 264 (5v)	2 874	88,1%	165	5,1%
6v	1 481	243	7	1	0	0	287	464	337	3 234 (6v)	2 820	87,2%	141	4,4%
0-6v yht.	8 592	387	453	3	822	20	1 706	527	1 936	20 984 (10kk-6v)	14 446	68,8%	5 110	24,4%
7- v	15	10	0	6	0	0	1	19	3	3 061 (7v)	54	1,8%		
Kaikki yht.	8 607	397	453	9	822	20	1 707	546	1 939	24 045 (10kk-7v)	14 500			

LAPSET KUNNAN JÄRJESTÄMÄSSÄ JA TUKESSA PÄIVÄHOIDOSSA JA KOTIHOIDON TUELLA IKÄRYHMITTÄIN SUHTEUTETTUNA SAMAN IKÄISEEN VÄESTÖÖN

Lapsen ikä	Kunnan itse tuottama päivähoito						Ostopalvelu-päivähoito		Yksityisen hoidon tuki	Väestö 31.12.2009	Kunnan järjestämä päivähoito ja yksityisen hoidon tuki yht		0-6-vuotiaita lasten kotohoidon tuella 12/2008	
	Kunnallinen päiväkotit		Kunnallinen pph		Ryhmäperhe-päivähoito		KP-hoito	OP-hoito			lapset	lkm	% väestöstä	Lkm
0-2v	KP-hoito	OP-hoito	KP-hoito	OP-hoito	KP-hoito	OP-hoito	KP-hoito	OP-hoito	lapset		lkm <td>% väestöstä</td> <td>Lkm</td> <td>% väestöstä</td>	% väestöstä	Lkm	% väestöstä
0-2v	1 871	29	188	0	246	8	366	3	417	7 623 (10kk-2v)	3 128	41,0 %	4 082	53,5 %
3-6v	6 721	358	265	3	576	12	1 340	524	1 519	13 361 (3-6v)	11 318	84,7 %	1 028	7,7 %
7- v	15	10	0	6	0	0	1	19	3	3 061 (7v)	54	1,8 %		
0-6v	8 592	387	453	3	822	20	1 706	527	1 936	20 984 (10kk-6v)	14 446	68,8 %	5 110	24,4 %

Kaikista lapsista erityistä hoitoa ja kasvatusta tarvitsevia sekä ympärivuorokautisessa ja ilta- ja lauantaihoitossa olleita lapsia

Erit.lapset	Kunnallinen päiväkotit		Kunnallinen pph		Kunnallinen päivähoito yhteensä		Ostopalvelu-päivähoito		Kunnan järjestämä päivähoito yht		Lapset 20.9.2009	Osuus 6-vuotiaiden ikäluokasta %	
	Ymp.vrk ja ilta-lauantaihoito												
	865	57	32	5	959	9,3 %	48	19	1 026	8,2 %	Päivähoidon esiopetus	2 030	62,8 %
	287		40		327	3,2 %		30	357	2,8 %	Koulujen esiopetus	972	30,1 %
											Esiopetus yhteensä	3 002	93%

Taulukko 1B
Espoo

LASTEN PÄIVÄHOIDON, YKSITYISEN JA KOTIHOIDON TUEN SEKÄ ESIOPETUKSEN KATTAVUUS 31.12.2009

VANTAA

LAPSET KUNNAN JÄRJESTÄMÄSSÄ JA TUKEMASSA PÄIVÄHOIDOSSA JA KOTIHOIDON TUELLA VUOSILUOKITTAIN SUHTEUTETTUNA SAMAN IKÄISEEN VÄESTÖÖN

Lapsen ikä	Kunnan itse tuottama päivähoito							Ostopalvelu-päivähoito	Yksityisen hoidon tuki	Väestö 31.12.2009	Kunnan järjestämä päivähoito ja yksityisen hoidon tuki yht		0-6-vuotiaita lasten kotihoitoon tuella 12/2009	
	Kunnallinen päiväkotito		Kunnallinen pph		Ryhmäperhe-päivähoito		Lapset				lkm	%väestöstä	Lkm	% väestöstä
	KP-hoito	OP-hoito	KP-hoito	OP-hoito	KP-hoito	OP-hoito								
0v	12	1	4	0	0	0	0	0	2	452 (10-11kk)	19	4,2%	538	118,9%
1v	548	10	77	0	31	0	26	0	68	2 742 (1v)	760	27,7%	1 790	65,3%
2v	1 079	19	136	0	64	2	33	4	82	2 577 (2v)	1 419	55,1%	901	35,0%
3v	1 523	45	131	2	88	4	69	1	139	2 633 (3v)	2 002	76,0%	382	14,5%
4v	1 662	53	80	0	69	2	73	0	127	2 461 (4v)	2 066	83,9%	230	9,3%
5v	1 807	68	35	0	50	0	60	1	118	2 449 (5v)	2 139	87,3%	154	6,3%
6v	1 811	301	0	0	0	0	22	18	69	2 364 (6v)	2 221	94,0%	136	5,8%
0-6v yht.	8 442	497	463	2	302	8	283	24	605	15 678 (10kk-6v)	10 626	67,8%	4 131	26,3%
7- v	15	25	0	1	0	0	0	0	0	2 289 (7v)	41	1,8%		
Kaikki yht.	8 457	522	463	3	302	8	283	24	605	17 967 (10kk-7v)	10 667			

LAPSET KUNNAN JÄRJESTÄMÄSSÄ JA TUKEMASSA PÄIVÄHOIDOSSA JA KOTIHOIDON TUELLA IKÄRYHMITÄIN SUHTEUTETTUNA SAMAN IKÄISEEN VÄESTÖÖN

Lapsen ikä	Kunnan itse tuottama päivähoito							Ostopalvelu-päivähoito	Yksityisen hoidon tuki	Väestö 31.12.2009	Kunnan järjestämä päivähoito ja yksityisen hoidon tuki yht		0-6-vuotiaita lasten kotihoitoon tuella 12/2008	
	Kunnallinen päiväkotito		Kunnallinen pph		Ryhmäperhe-päivähoito		Lapset				lkm	%väestöstä	Lkm	% väestöstä
	KP-hoito	OP-hoito	KP-hoito	OP-hoito	KP-hoito	OP-hoito								
0-2v	1 639	30	217	0	95	2	59	4	152	5 771 (10kk-2v)	2 198	38,1 %	3 229	55,9 %
3-6v	6 803	467	246	2	207	6	224	20	453	9 907 (3-6v)	8 428	85,1 %	902	9,1 %
7- v	15	25	0	1	0	0	0	0	0	2 289 (7v)	41	1,8 %		
0-6v	8 442	497	463	2	302	8	283	24	605	15 678 (10kk-6v)	10 626	67,8 %	4 131	26,3 %

Kaikista lapsista erityistä hoitoa ja kasvatusta tarvitsevia sekä ympärivuorokautisessa ja ilta- ja lauantaihoitoissa olleita lapsia

Erit.lapset	Kunnallinen päiväkotito		Kunnallinen pph		Kunnallinen päivähoito yhteensä		Ostopalvelu-päivähoito		Kunnan järjestämä päivähoito yht		Lapset 20.9.2008	Osuus 6-vuotiaiden ikäluokasta %	
	Ymp.vrk ja ilta-lauantaihoito												
	741	67	23	1	832	8,5 %	8	0	840	8,3 %	Päivähoidon esiopetus	2 046	86,5 %
	470		0		470	4,8 %	0		470	4,7 %	Koulujen esiopetus	266	11,3 %
											Esiopetus yhteensä	2 312	97,8 %

Esiopetuksen osallistuvat vuonna 2002 syntyneet lapset (esiopetuksen oikeutettujen ikäluokka)

Taulukko 1B
Vantaa

LASTEN PÄIVÄHOIDON, YKSITYISEN JA KOTIHOIDON TUEN SEKÄ ESIOPETUKSEN KATTAVUUS 31.12.2009

TURKU

LAPSET KUNNAN JÄRJESTÄMÄSSÄ JA TUKEMASSA PÄIVÄHOIDOSSA JA KOTIHOIDON TUELLA VUOSILUOKITTAIN SUHTEUTETTUNA SAMAN IKÄISEEN VÄESTÖÖN

Lapsen ikä	Kunnan itse tuottama päivähoito							Ostopalvelu-päivähoito	Yksityisen hoidon tuki	Väestö 31.12.2009	Kunnan järjestämä päivähoito ja yksityisen hoidon tuki yht		0-6-vuotiaita lasten kotihoitoon tuella 12/2008	
	Kunnallinen päiväkotito		Kunnallinen pph		Ryhmäperhe-päivähoito		Lapset				lkm	%väestöstä	Lkm	% väestöstä
	KP-hoito	OP-hoito	KP-hoito	OP-hoito	KP-hoito	OP-hoito								
0v	3	0	3	0	0	0	0	0	2	315 (10-11kk)	8	2,5%	276	87,6 %
1v	313	16	120	0	0	0	38	0	157	1 729 (1v)	644	37,2%	923	53,4 %
2v	558	23	117	1	0	0	89	2	202	1 645 (2v)	992	60,3%	500	30,4 %
3v	771	31	138	0	0	0	100	2	168	1 574 (3v)	1 210	76,9%	158	10,0 %
4v	851	54	52	0	0	0	94	2	161	1 455 (4v)	1 214	83,4%	104	7,1 %
5v	971	84	29	0	0	0	101	4	159	1 536 (5v)	1 348	87,8%	76	4,9 %
6v	933	227	0	2	0	0	99	14	58	1 413 (6v)	1 333	94,3%	84	5,9 %
0-6v yht.	4 400	435	459	3	0	0	521	24	907	9 667 (10kk-6v)	6 749	69,8%	2 121	21,9 %
7- v	6	0	0	3	0	0	0	0	1	1 403 (7v)	10	0,7%		
Kaikki yht.	4 406	435	459	6	0	0	521	24	908	11 070 (10kk-7v)	6 759			

LAPSET KUNNAN JÄRJESTÄMÄSSÄ JA TUKEMASSA PÄIVÄHOIDOSSA JA KOTIHOIDON TUELLA IKÄRYHMITÄIN SUHTEUTETTUNA SAMAN IKÄISEEN VÄESTÖÖN

Lapsen ikä	Kunnan itse tuottama päivähoito							Ostopalvelu-päivähoito	Yksityisen hoidon tuki	Väestö 31.12.2009	Kunnan järjestämä päivähoito ja yksityisen hoidon tuki yht		0-6-vuotiaita lasten kotihoitoon tuella 12/2008	
	Kunnallinen päiväkotito		Kunnallinen pph		Ryhmäperhe-päivähoito		Lapset				lkm	%väestöstä	Lkm	% väestöstä
	KP-hoito	OP-hoito	KP-hoito	OP-hoito	KP-hoito	OP-hoito								
0-2v	874	39	240	1	0	0	127	2	361	3 689 (10kk-2v)	1 644	44,6 %	1 699	46,1 %
3-6v	3 526	396	219	2	0	0	394	22	546	5 978 (3-6v)	5 105	85,4 %	422	7,1 %
7- v	6	0	0	3	0	0	0	0	1	1 403 (7v)	10	0,7 %		
0-6v	4 400	435	459	3	0	0	521	24	907	9 667 (10kk-6v)	6 749	69,8 %	2 121	21,9 %

Kaikista lapsista erityistä hoitoa ja kasvatusta tarvitsevia sekä ympärivuorokautisessa ja ilta- ja lauantaihoitoissa olleita lapsia

Erit.lapset	Kunnallinen päiväkotito		Kunnallinen pph		Kunnallinen päivähoito yhteensä		Ostopalvelu-päivähoito		Kunnan järjestämä päivähoito yht		Lapset 20.9.2008	Osuus 6-vuotiaiden ikäluokasta %	
	Ymp.vrk ja ilta-lauantaihoito												
	403	17	4	0	424	8,0 %	7	4	435	7,4 %	Päivähoidon esiopetus	1 201	85,0 %
	290		5		295	5,6 %	35		330	5,6 %	Koulujen esiopetus	89	6,3 %
											Esiopetus yhteensä	1 290	91,3 %

Esiopetuksen osallistuvat vuonna 2002 syntyneet lapset (esiopetuksen oikeutettujen ikäluokka)

Taulukko 1B
Turku

LASTEN PÄIVÄHOIDON, YKSITYISEN JA KOTIHOIDON TUEN SEKÄ ESIOPETUKSEN KATTAVUUS 31.12.2009

TAMPERE

LAPSET KUNNAN JÄRJESTÄMÄSSÄ JA TUKEMASSA PÄIVÄHOIDOSSA JA KOTIHOIDON TUELLA VUOSILUOKITTAIN SUHTEUTETTUNA SAMAN IKÄISEEN VÄESTÖÖN

Lapsen ikä	Kunnan itse tuottama päivähoito						Ostopalvelu-päivähoito		Yksityisen hoidon tuki	Väestö 31.12.2009	Kunnan järjestämä päivähoito ja yksityisen hoidon tuki yht		0-6-vuotiaita lasten kotihoito tuella 12/2009	
	Kunnallinen päiväkot		Kunnallinen pph		Ryhmäperhe-päivähoito						lapset yht.	%väestöstä	Lkm	% väestöstä
	KP-hoito	OP-hoito	KP-hoito	OP-hoito	KP-hoito	OP-hoito	KP-hoito	OP-hoito	Lapset					
0v			2				1		1	395 (10-11kk)	4	1,0%	429	108,7 %
1v	444	10	67		21		19		99	2 299 (1v)	660	28,7%	1 458	63,4 %
2v	878	8	69		21		34	1	133	2 117 (2v)	1 144	54,0%	746	35,2 %
3v	1230	34	60		13		58	2	148	1 991 (3v)	1 545	77,6%	240	12,1 %
4v	1324	29	47		8		75	1	130	1 957 (4v)	1 614	82,5%	190	9,7 %
5v	1360	44	17		3		67	5	118	1 856 (5v)	1 614	87,0%	109	5,9 %
6v	1274	250	3				55	10	75	1 750 (6v)	1 667	95,3%	100	5,7 %
0-6v yht.	6 510	375	265	0	66	0	309	19	704	12 365 (10kk-6v)	8 248	66,7%	3 272	26,5%
7- v	49	9	1	5			1			1 640 (7v)	65	4,0%		
Kaikki yht.	6 559	384	266	5	66	0	310	19	704	14 005 (10kk-7v)	8 313			

LAPSET KUNNAN JÄRJESTÄMÄSSÄ JA TUKEMASSA PÄIVÄHOIDOSSA JA KOTIHOIDON TUELLA IKÄRYHMITTÄIN SUHTEUTETTUNA SAMAN IKÄISEEN VÄESTÖÖN

Lapsen ikä	Kunnan itse tuottama päivähoito						Ostopalvelu-päivähoito		Yksityisen hoidon tuki	Väestö 31.12.2009	Kunnan järjestämä päivähoito ja yksityisen hoidon tuki yht		0-6-vuotiaita lasten kotihoito tuella 12/2008	
	Kunnallinen päiväkot		Kunnallinen pph		Ryhmäperhe-päivähoito						lkm	%väestöstä	Lkm	% väestöstä
	KP-hoito	OP-hoito	KP-hoito	OP-hoito	KP-hoito	OP-hoito	KP-hoito	OP-hoito	lapset					
0-2v	1 322	18	138	0	42	0	54	1	233	4 811 (10kk-2v)	1 808	37,6 %	2 633	54,7 %
3-6v	5 188	357	127	0	24	0	255	18	471	7 554 (3-6v)	6 440	85,3 %	639	8,5 %
7- v	49	9	1	5	0	0	1	0	0	1 640 (7v)	65	4,0 %		
0-6v	6 510	375	265	0	66	0	309	19	704	12 365 (10kk-6v)	8 248	66,7 %	3 272	26,5 %

Kaikista lapsista erityistä hoitoa ja kasvatusta tarvitsevia sekä ympärivuorokautisessa ja ilta- ja lauantaihoitossa olleita lapsia

	Kunnallinen päiväkot		Kunnallinen pph		Kunnallinen päivähoito yhteensä		Ostopalvelu-päivähoito		Kunnan järjestämä päivähoito yht		Lapset 20.9.2008	Osuus 6-vuotiaiden ikäluokasta %
Erit.lapset	441	21	4	0	466	6,4 %	6	0	472	6,2 %	1629	93,1 %
Ymp.vrk ja ilta-lauantaihoito	382		0		382	5,2 %	0		382	5,0 %	63	3,6 %
	Esiopetus yhteensä										1 692	96,7 %

Esiopetukseen osallistuvat vuonna 2002 syntyneet lapset (esiopetukseen oikeutettujen ikäluokka)

Taulukko 1B
Tampere

LASTEN PÄIVÄHOIDON, YKSITYISEN JA KOTIHOIDON TUEN SEKÄ ESIOPETUKSEN KATTAVUUS 31.12.2009

OULU

LAPSET KUNNAN JÄRJESTÄMÄSSÄ JA TUKEMASSA PÄIVÄHOIDOSSA JA KOTIHOIDON TUELLA VUOSILUOKITTAIN SUHTEUTETTUNA SAMAN IKÄISEEN VÄESTÖÖN

Lapsen ikä	Kunnan itse tuottama päivähoito							Ostopalvelu-päivähoito	Yksityisen hoidon tuki	Väestö 31.12.2009	Kunnan järjestämä päivähoito ja yksityisen hoidon tuki yht		0-6-vuotiaita lasten kotihoito tuella 12/2009	
	Kunnallinen päivähoito		Kunnallinen pph		Ryhmäperhe-päivähoito		Lapsen				lps	%	Lkm	%
	KP-hoito	OP-hoito	KP-hoito	OP-hoito	KP-hoito	OP-hoito								
0v	14	1	5		1		4		339 (10-11kk)	25	7,4%	403	118,9 %	
1v	451	6	84	1	11	1	2	120	1 965 (1v)	676	34,4%	1 139	58,0 %	
2v	644	17	84	1	20	1	4	177	1 760 (2v)	948	53,9%	590	33,5 %	
3v	814	23	73	4	30		4	246	1 765 (3v)	1 194	67,6%	286	16,2 %	
4v	881	40	50		19		9	1	1 675 (4v)	1 227	73,3%	249	14,9 %	
5v	915	35	24	1	30	1	6		1 571 (5v)	1 233	78,5%	167	10,6 %	
6v	902	301	7		16		2	1	1 540 (6v)	1 387	90,1%	134	8,7 %	
0-6v yht.	4 621	423	327	7	127	3	27	2	1 153	10 615 (10kk-6v)	6 690	63,0%	2 968	28,0%
7- v	11	1					4	1		1 434 (7v)	17	1,2%		
Kaikki yht.	4 632	424	327	7	127	3	31	3	1 153	12 049 (10kk-7v)	6 707			

LAPSET KUNNAN JÄRJESTÄMÄSSÄ JA TUKEMASSA PÄIVÄHOIDOSSA JA KOTIHOIDON TUELLA IKÄRYHMITTÄIN SUHTEUTETTUNA SAMAN IKÄISEEN VÄESTÖÖN

Lapsen ikä	Kunnan itse tuottama päivähoito							Ostopalvelu-päivähoito	Yksityisen hoidon tuki	Väestö 31.12.2009	Kunnan järjestämä päivähoito ja yksityisen hoidon tuki yht		0-6-vuotiaita lasten kotihoito tuella 12/2008	
	Kunnallinen päivähoito		Kunnallinen pph		Ryhmäperhe-päivähoito		Lapsen				lps	%	Lkm	%
	KP-hoito	OP-hoito	KP-hoito	OP-hoito	KP-hoito	OP-hoito								
0-2v	1 109	24	173	2	32	2	6	0	301	4 064 (10kk-2v)	1 649	40,6 %	2 132	52,5 %
3-6v	3 512	399	154	5	95	1	21	2	852	6 551 (3-6v)	5 041	77,0 %	836	12,8 %
7- v	11	1	0	0	0	0	4	1	0	1 434 (7v)	17	1,2 %		
0-6v	4 621	423	327	7	127	3	27	2	1 153	10 615 (10kk-6v)	6 690	63,0%	2 968	28,0%

Kaikista lapsista erityistä hoitoa ja kasvatusta tarvitsevia sekä ympärivuorokautisessa ja ilta- ja lauantaihoitossa oleilla lapsilla

Erit.lapset Ymp.vrk ja ilta- lauantaihoito	Kunnallinen päivähoito		Kunnallinen pph		Kunnallinen päivähoito yhteensä		Ostopalvelu-päivähoito		Kunnan järjestämä päivähoito yht		Lapset 20.9.2008	Osuus 6-vuotiaiden ikäluokasta %	
	KP-hoito	OP-hoito	KP-hoito	OP-hoito	KP-hoito	OP-hoito	KP-hoito	OP-hoito	KP-hoito	OP-hoito			
	265	14	0	0	279	5,1 %	0	0	279	5,0 %	Päivähoidon esiopetus	1 427	92,7 %
	222		102		324		5,9 %	0	324	5,8 %	Koulujen esiopetus	80	5,2 %
											Esiopetus yhteensä	1 507	97,9 %

Esiopetukseen osallistuvat vuonna 2002 syntyneet lapset (esiopetukseen oikeutettujen ikäluokka)

Taulukko 1B
Oulu

LASTEN PÄIVÄHOIDON, YKSITYISEN JA KOTIHOIDON TUEN SEKÄ ESIOPETUKSEN KATTAVUUS 31.12.2009

Kuusikko YHT.

LAPSET KUNNAN JÄRJESTÄMÄSSÄ JA TUKEMASSA PÄIVÄHOIDOSSA JA KOTIHOIDON TUELLA VUOSILUOKITTAIN SUHTEUTETTUNA SAMAN IKÄISEEN VÄESTÖÖN

Lapsen ikä	Kunnan itse tuottama päivähoito							Ostopalvelu-päivähoito	Yksityisen hoidon tuki	Väestö 1.1.2009	Kunnan järjestämä päivähoito ja yksityisen hoidon tuki yht		0-6-vuotiaita lasten kotihoito tuella 12/2009	
	Kunnallinen päivähoito		Kunnallinen pph		Ryhmäperhe-päivähoito		Lapsen				lps	%	Lkm	%
	KP-hoito	OP-hoito	KP-hoito	OP-hoito	KP-hoito	OP-hoito								
0v	57	3	18	0	5	0	5	0	19	3 150 (10-11kk)	107	3,4 %	3 290	104,4 %
1v	3 506	85	602	2	251	5	243	2	721	18 338 (1v)	5 417	29,5 %	11 593	63,2 %
2v	6 780	163	771	2	416	13	523	12	1 063	17 320 (2v)	9 743	56,3 %	5 780	33,4 %
3v	9 335	317	701	8	516	13	726	31	1 378	17 047 (3v)	13 025	76,4 %	2 130	12,5 %
4v	9 955	344	470	1	386	6	857	45	1 417	16 139 (4v)	13 481	83,5 %	1 365	8,5 %
5v	10 511	388	274	1	329	7	834	51	1 392	15 798 (5v)	13 787	87,3 %	864	5,5 %
6v	10 083	1 738	21	10	17	0	611	696	968	15 338 (6v)	14 144	92,2 %	750	4,9 %
0-6v yht.	50 227	3 038	2 857	24	1 920	44	3 799	837	6 958	103 130 (10kk-6v)	69 704	67,6 %	25 772	25,0 %
7- v	116	67	1	33	0	0	11	22	6	14 662 (10kk-6v)	256	1,7%		
Kaikki yht.	50 343	3 105	2 858	57	1 920	44	3 810	859	6 964	117 792 (10kk-7v)	69 960			

2915,00 4 879

LAPSET KUNNAN JÄRJESTÄMÄSSÄ JA TUKEMASSA PÄIVÄHOIDOSSA JA KOTIHOIDON TUELLA IKÄRYHMITTÄIN SUHTEUTETTUNA SAMAN IKÄISEEN VÄESTÖÖN

Lapsen ikä	Kunnan itse tuottama päivähoito							Ostopalvelu-päivähoito	Yksityisen hoidon tuki	Väestö 1.1.2009	Kunnan järjestämä päivähoito ja yksityisen hoidon tuki yht		0-6-vuotiaita lasten kotihoito tuella 12/2008	
	Kunnallinen päivähoito		Kunnallinen pph		Ryhmäperhe-päivähoito		Lapsen				lps	%	Lkm	%
	KP-hoito	OP-hoito	KP-hoito	OP-hoito	KP-hoito	OP-hoito								
0-2v	10 343	251	1 391	4	672	18	771	14	1 803	38 808 (10kk-2v)	15 267	39,3 %	20 663	53,2 %
3-6v	39 884	2 787	1 466	20	1 248	26	3 028	823	5 155	64 322 (3-6v)	54 437	84,6 %	5 109	7,9 %
7- v	116	67	1	33	0	0	11	22	6	14 662 (7v)	256	1,7 %		0,0 %
0-6v	50 227	3 038	2 857	24	1 920	44	3 799	837	6 958	103 130 (10kk-6v)	69 704	67,6 %	25 772	25,0 %

50 343,0

Kaikista lapsista erityistä hoitoa ja kasvatusta tarvitsevia sekä ympärivuorokautisessa ja ilta- ja lauantaihoitossa oleilla lapsilla

Erit.lapset Ymp.vrk ja ilta- lauantaihoito	Kunnallinen päivähoito		Kunnallinen pph		Kunnallinen päivähoito yhteensä		Ostopalvelu-päivähoito		Kunnan järjestämä päivähoito yht		Lapset 20.9.2008	Osuus 6-vuotiaiden ikäluokasta %	
	KP-hoito	OP-hoito	KP-hoito	OP-hoito	KP-hoito	OP-hoito	KP-hoito	OP-hoito	KP-hoito	OP-hoito			
	3 887	247	84	7	4 225	7,2 %	97	26	4 348	6,9 %	Päivähoidon esiopetus	12 577	82,0 %
	2 251		147		2 398		4,1 %	84	2 482	3,9 %	Koulujen esiopetus	1 850	12,1 %
											Esiopetus yhteensä	14 427	94,1 %

Taulukko 1B
Kuusikko

Lapset kunnan järjestämässä ja tukemassa päivähoitossa ikäryhmittäin 2005 - 2009

Taulukko 1C

Tilanne 31.12.		HELSINKI		ESPOO		VANTAA		TURKU		TAMPERE		OULU		KUUSIKKO	
		Muutos %	Muutos %	Muutos %	Muutos %	Muutos %	Muutos %	Muutos %	Muutos %	Muutos %	Muutos %	Muutos %	Muutos %		
10kk-6-vuotiaat	2005	20 743	1,0	12 711	0,0	9 503	1,5	6 555	-0,9	7 640	-0,5	6 139	3,3	63 291	0,7
	2006	20 952	1,0	13 116	3,2	9 890	4,1	6 555	0,0	7 779	1,8	6 152	0,2	64 444	1,8
	2007	21 368	2,0	13 651	4,1	10 085	2,0	6 584	0,4	7 997	2,8	6 310	2,6	65 995	2,4
	2008	22 113	3,5	14 216	4,1	10 645	5,6	6 707	1,9	8 116	1,5	6 676	5,8	68 473	3,8
	2009	22 945	3,8	14 446	1,6	10 626	-0,2	6 749	0,6	8 248	1,6	6 690	0,2	69 704	1,8
% 10kk-6-vuotiaista	2005	64,9		64,9		64,8		69,3		65,5		65,9		65,5	
	2006	65,8		66,1		66,7		69,7		66,2		64,9		66,3	
	2007	66,8		67,5		67,0		70,9		67,8		65,6		67,4	
	2008	68,0		68,9		69,3		71,0		68,3		67,7		68,4	
	2009	67,8		68,8		67,8		69,8		66,7		63,0		67,6	
10kk-2-vuotiaat	2005	4 117	6,3	2 730	-2,0	1 975	3,5	1 475	1,7	1 768	9,6	1 410	2,6	13 475	3,6
	2006	4 258	3,4	2 896	6,1	2 149	8,8	1 555	5,4	1 884	6,6	1 514	7,4	14 256	5,8
	2007	4 421	3,8	3 111	7,4	2 185	1,7	1 627	4,6	1 904	1,1	1 564	3,3	14 812	3,9
	2008	4 712	6,6	3 300	6,1	2 377	8,8	1 672	2,8	1 974	3,7	1 685	7,7	15 720	6,1
	2009	4 840	2,7	3 128	-5,2	2 198	-7,5	1 644	-1,7	1 808	-8,4	1 649	-2,1	15 267	-2,9
% 10kk-2-vuotiaista	2005	34,5		37,7		36,5		42,0		39,6		39,1		37,2	
	2006	35,5		39,4		39,4		43,8		41,1		40,5		38,9	
	2007	36,4		41,4		39,1		46,3		41,6		41,2		39,9	
	2008	38,3		42,9		41,4		46,6		42,7		44,2		41,6	
	2009	37,7		41,0		38,1		44,6		37,6		40,6		39,3	
3-6-vuotiaat	2005	16 626	-0,2	9 981	0,6	7 528	1,0	5 080	-1,6	5 872	-3,1	4 729	3,5	49 816	0,0
	2006	16 694	0,4	10 220	2,4	7 741	2,8	5 000	-1,6	5 895	0,4	4 638	-1,9	50 188	0,7
	2007	16 947	1,5	10 540	3,1	7 900	2,1	4 957	-0,9	6 093	3,4	4 746	2,3	51 183	2,0
	2008	17 401	2,7	10 916	3,6	8 268	4,7	5 035	1,6	6 142	0,8	4 977	4,9	52 739	3,0
	2009	18 105	4,0	11 318	3,7	8 428	1,9	5 105	1,4	6 440	4,9	5 041	1,3	54 437	3,2
% 3-6-vuotiaista	2005	83,0		80,9		81,4		85,3		81,7		82,8		82,4	
	2006	84,1		81,9		82,6		85,5		82,2		80,8		83,0	
	2007	85,4		83,0		83,5		85,7		84,4		81,5		84,1	
	2008	86,1		84,3		85,8		85,9		84,6		82,3		85,1	
	2009	86,3		84,7		85,1		85,4		85,3		77,0		84,6	
7-vuotiaat	2005	139	-28,0	91	46,8	55	-27,6	61	-20,8	82	26,2	9	-40,0	437	-10,5
	2006	116	-16,5	86	-5,5	52	-5,5	57	-6,6	37	-54,9	22	144,4	370	-15,3
	2007	74	-36,2	66	-23,3	46	-11,5	27	-52,6	57	54,1	23	4,5	293	-20,8
	2008	72	-2,7	52	-21,2	35	-23,9	21	-22,2	59	3,5	12	-47,8	251	-14,3
	2009	69	-4,2	54	3,8	41	17,1	10	-52,4	65	10,2	17	41,7	256	2,0
% 7-vuotiaista	2005	2,8		3,2		2,5		4,2		4,5		0,7		3,0	
	2006	2,4		2,9		2,3		3,8		2,1		1,6		2,5	
	2007	1,5		2,2		2,0		1,9		3,3		1,7		2,0	
	2008	1,5		1,7		1,5		1,6		3,4		0,9		1,7	
	2009	1,4		1,8		1,8		0,7		4,0		1,2		1,7	
Lapsia kunnan järjestämässä ja tukemassa päivähoitossa yhteensä	2005	20 882	0,7	12 802	0,3	9 558	1,3	6 616	-1,1	7 722	-0,2	6 148	3,2	63 728	0,6
	2006	21 068	0,9	13 202	3,1	9 942	4,0	6 612	-0,1	7 816	1,2	6 174	0,4	64 814	1,7
	2007	21 442	1,8	13 717	3,9	10 131	1,9	6 611	0,0	8 054	3,0	6 333	2,6	66 288	2,3
	2008	22 185	3,5	14 268	4,0	10 680	5,4	6 728	1,8	8 175	1,5	6 688	5,6	68 724	3,7
	2009	23 014	3,7	14 500	1,6	10 667	-0,1	6 759	0,5	8 313	1,7	6 707	0,3	69 960	1,8

Lapset kunnan järjestämässä ja tukemassa päivähoidossa järjestämismuodoittain 2005-2009												Taulukko 1D (1)			
Tilanne 31.12.		HELSINKI	Muutos %	ESPOO	Muutos %	VANTAA	Muutos %	TURKU	Muutos %	TAMPERE	Muutos %	OULU	Muutos %	KUUSIKKO	Muutos %
Kunnallinen päiväkotito	2005	16 651	1,0	7 599	0,1	7 689	2,2	4 730	-0,2	6 227	0,2	4 874	2,1	47 770	0,9
	2006	16 883	1,4	7 994	5,2	8 198	6,6	4 702	-0,6	6 402	2,8	4 900	0,5	49 079	2,7
	2007	17 234	2,1	8 252	3,2	8 423	2,7	4 804	2,2	6 563	2,5	4 998	2,0	50 274	2,4
	2008	17 918	4,0	8 726	5,7	8 970	6,5	4 879	1,6	6 856	4,5	5 257	5,2	52 606	4,6
	2009	18 625	3,9	9 004	3,2	8 979	0,1	4 841	-0,8	6 943	1,3	5 056	-3,8	53 448	1,6
Kunnallinen päiväkotito / laskennallisten lasten määrä	2005	19 447	1,8	9 257	0,9	9 168	2,1	5 498	0,5	7 370	2,4	5 696	1,2	56 434	1,6
	2006	19 930	2,5	9 829	6,2	9 768	6,5	5 500	0,0	7 676	4,2	5 862	2,9	58 564	3,8
	2007	20 517	2,9	10 364	5,4	10 075	3,1	5 665	3,0	7 835	2,1	5 985	2,1	60 441	3,2
	2008	21 401	4,3	10 944	5,6	10 854	7,7	5 833	3,0	8 267	5,5	6 355	6,2	63 654	5,3
	2009	22 215	3,8	11 182	2,2	10 812	-0,4	5 764	-1,2	8 242	-0,3	6 001	-5,6	64 215	0,9
% kunnan järjestämässä ja tukemassa päivähoitossa olevista lapsista	2005	79,7		59,4		80,4		71,5		80,6		79,3		75,0	
	2006	80,1		60,6		82,5		71,1		81,9		79,4		75,7	
	2007	80,4		60,2		83,1		72,7		81,5		78,9		75,8	
	2008	80,8		61,2		84,0		72,5		83,9		78,6		76,5	
	2009	80,9		62,1		84,2		71,6		83,5		75,4		76,4	
Kunnallinen päiväkotito 0-2-vuotiaat	2005	2 977	8,3	1 416	-2,4	1 380	6,2	812	6,8	1 187	16,7	962	1,3	8 734	6,2
	2006	3 142	5,5	1 616	14,1	1 523	10,4	845	4,1	1 335	12,5	1 090	13,3	9 551	9,4
	2007	3 359	6,9	1 756	8,7	1 570	3,1	923	9,2	1 333	-0,1	1 102	1,1	10 043	5,2
	2008	3 608	7,4	1 983	12,9	1 756	11,8	950	2,9	1 468	10,1	1 212	10,0	10 977	9,3
	2009	3 639	0,9	1 900	-4,2	1 669	-5,0	913	-3,9	1 340	-8,7	1 133	-6,5	10 594	-3,5
% kunnallisten päiväkotien lapsista	2005	17,9		18,6		17,9		17,2		19,1		19,7		18,3	
	2006	18,6		20,2		18,6		18,0		20,9		22,2		19,5	
	2007	19,5		21,3		18,6		19,2		20,3		22,0		20,0	
	2008	20,1		22,7		19,6		19,5		21,4		23,1		20,9	
	2009	19,5		21,1		18,6		18,9		19,3		22,4		19,8	
Kunnallinen päiväkotito 3+ vuotiaat	2005	13 674	-0,4	6 183	0,7	6 309	1,3	3 918	-1,5	5 040	-3,0	3 912	2,3	39 036	-0,2
	2006	13 741	0,5	6 378	3,2	6 675	5,8	3 857	-1,6	5 067	0,5	3 810	-2,6	39 528	1,3
	2007	13 875	1,0	6 496	1,9	6 853	2,7	3 881	0,6	5 230	3,2	3 896	2,3	40 231	1,8
	2008	14 310	3,1	6 743	3,8	7 214	5,3	3 929	1,2	5 388	3,0	4 045	3,8	41 629	3,5
	2009	14 986	4,7	7 104	5,4	7 310	1,3	3 928	0,0	5 603	4,0	3 923	-3,0	42 854	2,9
Kunnallisen päiväkotihoidon läsnäolopäivät	2005	2 874 587		1 332 536	1,3	1 325 944	1,1	847 692		..		742 639	-2,1	7 123 398	
	2006	2 943 292	2,4	1 370 789	2,9	1 402 019	5,7	763 099	-10,0	971 202		763 357	2,8	8 208 687	15,2
	2007	2 995 246	1,8	1 417 299	3,4	1 457 906	4,0	776 963	1,8	1 119 120	15,2	796 897	4,4	8 563 431	4,3
	2008	3 109 121	3,8	1 520 815	7,3	1 529 917	4,9	804 484	3,5	1 167 339	4,3	803 110	0,8	8 934 786	4,3
	2009	3 144 922	1,2	1 540 130	1,3	1 529 191	0,0	768 623	-4,5	1 126 967	-4,5	824 284	2,6	8 934 117	0,0
Kunnallinen perhepäivähoito	2005	1 775	-3,4	1 444	-6,0	967	-8,6	576	-5,7	469	4,9	506	1,4	5 737	-4,2
	2006	1 689	-4,8	1 415	-2,0	995	2,9	576	0,0	445	-5,1	491	-3,0	5 611	-2,2
	2007	1 590	-5,9	1 409	-0,4	920	-7,5	531	-7,8	426	-4,3	511	4,1	5 387	-4,0
	2008	1 532	-3,6	1 382	-1,9	850	-7,6	498	-6,2	385	-9,6	458	-10,4	5 105	-5,2
	2009	1 533	0,1	1 304	-5,6	776	-8,7	465	-6,6	337	-12,5	464	1,3	4 879	-4,4
% kunnan järjestämässä ja tukemassa päivähoitossa olevista lapsista	2005	8,5		11,3		10,1		8,7		6,1		8,2		9,0	
	2006	8,0		10,7		10,0		8,7		5,7		8,0		8,7	
	2007	7,4		10,3		9,1		8,0		5,3		8,1		8,1	
	2008	6,9		9,7		8,0		7,4		4,7		6,8		7,4	
	2009	6,7		9,0		7,3		6,9		4,1		6,9		7,0	
josta tavallinen perhepäivähoito	2005	1 185	-8,5	687	-3,8	582	-2,8	576	-5,7	360	4,7	385	-0,3	3 775	-4,4
	2006	1 102	-7,0	640	-6,8	603	3,6	576	0,0	346	-3,9	364	-5,5	3 631	-3,8
	2007	1 014	-8,0	563	-12,0	563	-6,6	531	-7,8	334	-3,5	347	-4,7	3 352	-7,7
	2008	921	-9,2	508	-9,8	503	-10,7	498	-6,2	295	-11,7	300	-13,5	3 025	-9,8
	2009	917	-0,4	462	-9,1	466	-7,4	465	-6,6	271	-8,1	334	11,3	2 915	-3,6
% kunnan järjestämässä ja tukemassa päivähoitossa olevista lapsista	2005	5,7		5,4		6,1		8,7		4,7		6,3		5,9	
	2006	5,2		4,8		6,1		8,7		4,4		5,9		5,6	
	2007	4,7		4,1		5,6		8,0		4,1		5,5		5,1	
	2008	4,2		3,6		4,7		7,4		3,6		4,5		4,4	
	2009	4,0		3,2		4,4		6,9		3,3		5,0		4,2	
josta ryhmäperhepäivähoito	2005	590	8,9	757	-7,9	385	-16,1			109	5,8	121	7,1	1 962	-3,8
	2006	587	-0,5	775	2,4	392	1,8			99	-9,2	127	5,0	1 980	0,9
	2007	576	-1,9	846	9,2	357	-8,9			92	-7,1	164	29,1	2 035	2,8
	2008	611	6,1	874	3,3	347	-2,8			90	-2,2	158	-3,7	2 080	2,2
	2009	616	0,8	842	-3,7	310	-10,7			66	-26,7	130	-17,7	1 964	-5,6
%kunnallisesta perhepäivähoidosta	2005	33,2		52,4		39,8				23,2		23,9		34,2	
	2006	34,8		54,8		39,4				22,2		25,9		35,3	
	2007	36,2		60,0		38,8				21,6		32,1		37,8	
	2008	39,9		63,2		40,8				23,4		34,5		40,7	
	2009	40,2		64,6		39,9				19,6		28,0		40,3	
% kunnan järjestämässä ja tukemassa päivähoitossa olevista lapsista	2005	2,8		5,9		4,0				1,4		2,0		3,1	
	2006	2,8		5,9		3,9				1,3		2,1		3,1	
	2007	2,7		6,2		3,5				1,1		2,6		3,1	
	2008	2,8		6,1		3,2				1,1		2,4		3,0	
	2009	2,7		5,8		2,9				0,8		1,9		2,8	

Lapset kunnan järjestämässä ja tukemassa päivähoitossa järjestämismuodoin 2005-2009											Taulukko 1D (2)				
Tilanne 31.12.		HELSINKI	Muutos %	ESPOO	Muutos %	VANTAA	Muutos %	TURKU	Muutos %	TAMPERE	OULU	KAUSIKKO	Muutos %		
Kunnallinen päivähoito yhteensä	2005	18 426	0,6	9 043	-0,9	8 656	0,8	5 306	-0,8	6 696	0,6	5 380	2,0	53 507	0,4
	2006	18 572	0,8	9 409	4,0	9 193	6,2	5 278	-0,5	6 847	2,3	5 391	0,2	54 690	2,2
	2007	18 824	1,4	9 661	2,7	9 343	1,6	5 335	1,1	6 989	2,1	5 509	2,2	55 661	1,8
	2008	19 450	3,3	10 108	4,6	9 820	5,1	5 377	0,8	7 241	3,6	5 715	3,7	57 711	3,7
	2009	20 158	3,6	10 308	2,0	9 755	-0,7	5 306	-1,3	7 280	0,5	5 520	-3,4	58 327	1,1
% kunnan järjestämässä ja tukemassa päivähoitossa olevista lapsista	2005	88,2		70,6		90,6		80,2		86,7		87,5		84,0	
	2006	88,2		71,3		92,5		79,8		87,6		87,3		84,4	
	2007	87,8		70,4		92,2		80,7		86,8		87,0		84,0	
	2008	87,7		70,8		91,9		79,9		88,6		85,5		84,0	
	2009	87,6		71,1		91,5		78,5		87,6		82,3		83,4	
Ostopalvelupäivähoito (sis. maksusitoumus)	2005	1 233	2,2	1 904	4,2	580	0,3	543	-2,9	246	-5,7	8		4 514	1,8
	2006	1 220	-1,1	1 934	1,6	240	-58,6	533	-1,8	218	-11,4	6	-25,0	4 151	-8,0
	2007	1 218	-0,2	2 075	7,3	240	0,0	486	-8,8	250	14,7	11	83,3	4 280	3,1
	2008	1 213	-0,4	2 218	6,9	286	19,2	505	3,9	246	-1,6	14	27,3	4 482	4,7
	2009	1 201	-1,0	2 253	1,6	307	7,3	545	7,9	329	33,7	34	142,9	4 669	4,2
% kunnan järjestämässä ja tukemassa päivähoitossa olevista lapsista	2005	5,9		14,9		6,1		8,2		3,2		0,1		7,1	
	2006	5,8		14,6		2,4		8,1		2,8		0,1		6,4	
	2007	5,7		15,1		2,4		7,4		3,1		0,2		6,5	
	2008	5,5		15,5		2,7		7,5		3,0		0,2		6,5	
	2009	5,2		15,5		2,9		8,1		4,0		0,5		6,7	
Yksityisen hoidon tuki	2005	1 223	1,7	1 855	2,5	322	17,9	767	-1,8	780	-4,9	760	10,8	5 707	2,4
	2006	1 276	4,3	1 859	0,2	509	58,1	801	4,4	751	-3,7	777	2,2	5 973	4,7
	2007	1 400	9,7	1 981	6,6	548	7,7	790	-1,4	815	8,5	813	4,6	6 347	6,3
	2008	1 522	8,7	1 942	-2,0	574	4,7	846	7,1	688	-15,6	959	18,0	6 531	2,9
	2009	1 655	8,7	1 939	-0,2	605	5,4	908	7,3	704	2,3	1 153	20,2	6 964	6,6
% kunnan järjestämässä ja tukemassa päivähoitossa olevista lapsista	2005	5,9		14,5		3,4		11,6		10,1		12,4		9,0	
	2006	6,1		14,1		5,1		12,1		9,6		12,6		9,2	
	2007	6,5		14,4		5,4		11,9		10,1		12,8		9,6	
	2008	6,9		13,6		5,4		12,6		8,4		14,3		9,5	
	2009	7,2		13,4		5,7		13,4		8,5		17,2		10,0	
Lapsia kunnan järjestämässä ja tukemassa päivähoitossa yhteensä	2005	20 882	0,7	12 802	0,3	9 558	1,3	6 616	-1,1	7 722	-0,2	6 148	3,2	63 728	0,6
	2006	21 068	0,9	13 202	3,1	9 942	4,0	6 612	-0,1	7 816	1,2	6 174	0,4	64 814	1,7
	2007	21 442	1,8	13 717	3,9	10 131	1,9	6 611	0,0	8 054	3,0	6 333	2,6	66 288	2,3
	2008	22 185	3,5	14 268	4,0	10 680	5,4	6 728	1,8	8 175	1,5	6 688	5,6	68 724	3,7
	2009	23 014	3,7	14 500	1,6	10 667	-0,1	6 759	0,5	8 313	1,7	6 707	0,3	69 960	1,8

1) Sisältää kunnallisessa päivähoitossa, päivähoiton järjestämässä esiopetuksessa, ostopalvelupäivähoitossa ja yksityisen hoidon tuella olevat lapset

Lapset kunnan järjestämässä päivähoitossa hoitoajan mukaan 2005-2009 ¹⁾													Taulukko 1E		
Tilanne 31.12.		HELSINKI	Muutos %	ESPOO	Muutos %	VANTAA	Muutos %	TURKU	Muutos %	TAMPERE	OULU	KUUSIKKO	Muutos %		
Kokopäivähoito	2005	17 899	2,6	9 970	-2,7	8 644	1,4	5 159	-1,4	6 498	1,8	4 848	0,6	53 018	0,7
	2006	18 231	1,9	10 350	3,8	8 833	2,2	5 260	2,0	6 645	2,3	4 985	2,8	54 304	2,4
	2007	18 730	2,7	10 880	5,1	9 037	2,3	5 287	0,5	6 794	2,2	5 133	3,0	55 861	2,9
	2008	19 416	3,7	11 351	4,3	9 523	5,4	5 414	2,4	7 088	4,3	5 354	4,3	58 146	4,1
	2009	20 133	3,7	11 589	2,1	9 505	-0,2	5 386	-0,5	7 201	1,6	5 117	-4,4	58 931	1,4
% kunnan järjestämässä päivähoitossa olevista lapsista	2005	91,0		91,1		93,6		88,2		93,6		90,0		91,4	
	2006	92,1		91,2		93,6		90,5		94,1		92,4		92,3	
	2007	93,5		92,7		94,3		90,8		93,9		93,0		93,2	
	2008	94,0		92,1		94,2		92,0		94,7		93,5		93,5	
	2009	94,3		92,3		94,5		92,1		94,6		97,4		94,0	
Osapäivähoito	2005	1 760	-15,6	977	36,8	592	-6,8	690	2,4	444	-17,3	540	19,5	5 003	-1,9
	2006	1 561	-11,3	993	1,6	600	1,4	551	-20,1	420	-5,4	412	-23,7	4 537	-9,3
	2007	1 312	-16,0	856	-13,8	546	-9,0	534	-3,1	445	6,0	387	-6,1	4 080	-10,1
	2008	1 247	-5,0	975	13,9	583	6,8	468	-12,4	399	-10,3	375	-3,1	4 047	-0,8
	2009	1 226	-1,7	972	-0,3	557	-4,5	465	-0,6	408	2,3	437	16,5	4 065	0,4
% kunnan järjestämässä päivähoitossa olevista lapsista	2005	9,0		8,9		6,4		11,8		6,4		10,0		8,6	
	2006	7,9		8,8		6,4		9,5		5,9		7,6		7,7	
	2007	6,5		7,3		5,7		9,2		6,1		7,0		6,8	
	2008	6,0		7,9		5,8		8,0		5,3		6,5		6,5	
	2009	5,7		7,7		5,5		7,9		5,4		7,9		6,5	
1) Sisältää kunnallisessa päivähoitossa, päivähoiton järjestämässä esiopetuksessa ja ostopalvelupäivähoitossa olevat lapset															
Kunnallinen ympärivuorokautinen sekä ilta- ja lauantaihoito 2005-2009															
Ympärivuorokautinen ja ilta-lauantaihoito yhteensä	2005	581	-1,7	267	-1,8	463	-7,6	387	2,1	410	9,6	297	-6,3	2 357	-3,2
	2006	558	-4,0	366	37,1	482	4,1	370	-4,4	406	-1,0	296	-0,3	2 478	5,1
	2007	558	0,0	342	-6,6	463	-3,9	395	6,8	432	6,4	298	0,7	2 528	2,0
	2008	542	-2,9	308	-9,9	454	-1,9	326	-17,5	392	-9,3	317	6,4	2 339	-7,5
	2009	600	10,7	327	6,2	470	3,5	295	-9,5	382	-2,6	324	2,2	2 398	2,5
% kunnallisessa päivähoitossa olevista lapsista	2005	3,2		3,0		5,3		7,3		6,1		5,5		4,4	
	2006	3,0		3,9		5,2		7,0		5,9		5,5		4,5	
	2007	3,0		3,5		5,0		7,4		6,2		5,4		4,5	
	2008	2,8		3,0		4,6		6,1		5,4		5,5		4,1	
	2009	3,0		3,2		4,8		5,6		5,2		5,9		4,1	
Erityistä tukea tarvitsevat lapset kunnallisessa päivähoitossa 2005-2009															
Lasten määrä / kunnallinen päivähoito	2005	1 183	-9,5	882	18,7	707	-8,9	429	-1,8	442	-4,9	347	-3,1	3 990	-2,3
	2006	1 205	1,9	921	4,4	702	-0,7	388	-9,6	455	2,9	332	-4,3	4 003	0,3
	2007	1 193	-1,0	1 003	8,9	734	4,6	390	0,5	454	-0,2	340	2,4	4 114	2,8
	2008	1 197	0,3	958	-4,5	833	13,5	436	11,8	476	4,8	356	4,7	4 256	3,5
	2009	1 265	5,7	959	0,1	832	-0,1	424	-2,8	466	-2,1	279	-21,6	4 225	-0,7
% kunnallisessa päivähoitossa olevista lapsista	2005	6,4		9,8		8,2		8,1		6,6		6,4		7,5	
	2006	6,5		9,8		7,6		7,4		6,6		6,2		7,3	
	2007	6,3		10,4		7,9		7,3		6,5		6,2		7,4	
	2008	6,2		9,5		8,5		8,1		6,6		6,2		7,4	
	2009	6,3		9,3		8,5		8,0		6,4		5,1		7,2	
Erityistä tukea tarvitsevia lapsia kunnan järjestämässä päivähoitossa	2005	1 206	-13,4	928	16,0	713	-9,7	452	-4,8	448	-4,1	347	-3,1	4 094	-4,4
	2006	1 240	2,8	974	5,0	703	-1,4	394	-12,8	460	2,7	332	-4,3	4 103	0,2
	2007	1 218	-1,8	1 064	9,2	737	4,8	398	1,0	463	0,7	340	2,4	4 220	2,9
	2008	1 219	0,1	1 027	-3,5	841	14,1	444	11,6	483	4,3	356	4,7	4 370	3,6
	2009	1 296	6,3	1 026	-0,1	840	-0,1	435	-2,0	472	-2,3	279	-21,6	4 348	-0,5
% kunnan järjestämässä päivähoitossa olevista lapsista	2005	6,1		8,5		7,7		7,7		6,5		6,4		7,1	
	2006	6,3		8,6		7,5		6,8		6,5		6,2		7,0	
	2007	6,1		9,1		7,7		6,8		6,4		6,2		7,0	
	2008	5,9		8,3		8,3		7,5		6,5		6,2		7,0	
	2009	6,1		8,2		8,3		7,4		6,2		5,0		6,9	

Lapset kotihoidon tuella 2005 - 2009													Taulukko 1F		
Tilanne 31.12.		HELSINKI	Muutos %	ESPOO	Muutos %	VANTAA	Muutos %	TURKU	Muutos %	TAMPERE	Muutos %	OULU	Muutos %	KAUSIKKO	Muutos %
10kk-6-vuotiaat	2005	8 500	-6,5	5 138	-2,5	4 234	-1,7	2 184	-4,0	3 129	2,3	2 609	3,2	25 794	-2,8
	2006	8 276	-2,6	5 172	0,7	3 848	-9,1	2 120	-2,9	2 926	-6,5	2 682	2,8	25 024	-3,0
	2007	7 902	-4,5	5 207	0,7	3 926	2,0	2 105	-0,7	2 879	-1,6	2 632	-1,9	24 651	-1,5
	2008	7 811	-1,2	5 050	-3,0	3 885	-1,0	2 032	-3,5	2 896	0,6	2 827	7,4	24 501	-0,6
	2009	8 170	4,6	5 110	1,2	4 131	6,3	2 121	4,4	3 272	13,0	2 968	5,0	25 772	5,2
% 10kk-6-vuotiaista	2005	26,6		26,2		28,9		23,1		26,8		28,0		26,7	
	2006	26,0		26,1		26,0		22,6		24,9		28,3		25,8	
	2007	24,7		25,8		26,1		22,7		24,4		27,4		25,2	
	2008	24,0		24,5		25,3		21,5		24,4		28,7		24,5	
	2009	24,2		24,4		26,3		21,9		26,5		28,0		25,0	
10kk-1-vuotiaat	2005	4 604	-5,2	2 570	-1,5	2 196	3,1	1 172	0,0	1 623	4,6	1 218	4,1	13 383	-0,8
	2006	4 617	0,3	2 733	6,3	2 065	-6,0	1 150	-1,9	1 562	-3,8	1 314	7,9	13 441	0,4
	2007	4 529	-1,9	2 846	4,1	2 180	5,6	1 164	1,2	1 572	0,6	1 345	2,4	13 636	1,5
	2008	4 710	4,0	2 867	0,7	2 188	0,4	1 188	2,1	1 664	5,9	1 420	5,6	14 037	2,9
	2009	4 968	5,5	2 959	3,2	2 328	6,4	1 199	0,9	1 887	13,4	1 542	8,6	14 883	6,0
% 10kk-1-vuotiaista	2005	69,9		65,5		74,3		59,6		64,8		61,2		67,1	
	2006	70,1		68,4		69,9		59,3		61,7		61,9		66,8	
	2007	67,1		68,6		70,6		59,6		62,8		64,2		66,4	
	2008	70,0		70,0		71,3		59,4		64,6		68,3		68,3	
	2009	69,2		72,7		72,9		58,7		70,1		66,9		69,3	
2-vuotiaat	2005	2 198	-4,6	1 243	-0,4	1 004	-7,3	540	-6,9	749	7,0	586	1,6	6 320	-2,6
	2006	2 051	-6,7	1 152	-7,3	851	-15,2	536	-0,7	683	-8,8	566	-3,4	5 839	-7,6
	2007	2 003	-2,3	1 158	0,5	847	-0,5	488	-9,0	667	-2,3	547	-3,4	5 710	-2,2
	2008	1 868	-6,7	1 101	-4,9	860	1,5	458	-6,1	611	-8,4	591	8,0	5 489	-3,9
	2009	1 920	2,8	1 123	2,0	901	4,8	500	9,2	746	22,1	590	-0,2	5 780	5,3
% 2-vuotiaista	2005	41,0		37,5		40,9		35,1		38,2		36,2		38,9	
	2006	38,0		34,3		34,1		33,3		33,3		35,1		35,3	
	2007	37,2		34,4		33,9		31,3		32,2		32,2		34,5	
	2008	33,5		31,0		32,3		28,9		29,9		34,1		32,0	
	2009	33,9		31,6		35,0		30,4		35,2		33,5		33,4	
10kk-2-vuotiaat	2004	7 162	1,5	3 856	-0,7	3 212	-1,3	1 752	-1,5	2 251	0,2	1 747	0,8	19 980	0,1
	2005	6 802	-5,0	3 813	-1,1	3 200	-0,4	1 712	-2,3	2 372	5,4	1 804	3,3	19 703	-1,4
	2006	6 668	-2,0	3 885	1,9	2 916	-8,9	1 686	-1,5	2 245	-5,4	1 880	4,2	19 280	-2,1
	2007	6 532	-2,0	4 004	3,1	3 027	3,8	1 652	-2,0	2 239	-0,3	1 892	0,6	19 346	0,3
	2008	6 578	0,7	3 968	-0,9	3 048	0,7	1 646	-0,4	2 275	1,6	2 011	6,3	19 526	0,9
2009	6 888	4,7	4 082	2,9	3 229	5,9	1 699	2,8	2 633	15,7	2 132	6,0	20 663	5,8	
% 10kk-2-vuotiaista	2005	56,9		52,6		59,2		48,8		53,1		50,0		54,5	
	2006	55,6		52,8		53,5		47,5		49,0		50,3		52,6	
	2007	53,8		53,3		54,2		47,1		49,0		49,9		52,1	
	2008	53,4		51,6		53,1		45,9		49,3		52,7		51,7	
	2009	53,6		53,5		55,9		46,1		54,7		52,5		53,2	
3-6-vuotiaat	2005	1 698	-12,0	1 325	-6,3	1 034	-5,7	472	-9,6	757	-6,2	805	3,2	6 091	-7,0
	2006	1 608	-5,3	1 287	-2,9	932	-9,9	434	-8,1	681	-10,0	802	-0,4	5 744	-5,7
	2007	1 370	-14,8	1 203	-6,5	899	-3,5	453	4,4	640	-6,0	740	-7,7	5 305	-7,6
	2008	1 233	-10,0	1 082	-10,1	837	-6,9	386	-14,8	621	-3,0	816	10,3	4 975	-6,2
	2009	1 282	4,0	1 028	-5,0	902	7,8	422	9,3	639	2,9	836	2,5	5 109	2,7
% 3-6-vuotiaista	2005	8,5		10,7		11,2		7,9		10,5		14,1		10,1	
	2006	8,1		10,3		9,9		7,4		9,5		14,0		9,5	
	2007	6,9		9,5		9,5		7,8		8,9		12,7		8,7	
	2008	6,1		8,4		8,7		6,6		8,6		13,5		8,0	
	2009	6,1		7,7		9,1		7,1		8,5		12,8		7,9	
3-6-vuotiaita %	2005	20,0		25,8		24,4		21,6		24,2		30,9		23,6	
	2006	19,4		24,9		24,2		20,5		23,3		29,9		23,0	
	2007	17,3		23,1		22,9		21,5		22,2		28,1		21,5	
	2008	15,8		21,4		21,5		19,0		21,4		28,9		20,3	
	2009	15,7		20,1		21,8		19,9		19,5		28,2		19,8	

LASTEN PÄIVÄHOIDON (sis. päivähoitossa järjestetyn esiopetuksen) JA KOTIHOIDON TUEN KUSTANNUKSET 2009, KOOSTE										Taukko 2A
KUNNITTAIN										
HELSINKI	Kunnalliset päiväkodit	Kunnallinen perhe-päivähoito			Kunnan itse tuottama päivähoito yhteensä	Ostopalvelu-päivähoito	Lasten yksityisen hoidon tuki	Lasten kotihoidon tuki	Kustannukset yhteensä	
		josta	tavallinen pph	ryhmäpph						
Kustannukset ilman vyörytseriä	euroa	euroa	euroa	euroa	euroa	euroa	euroa	euroa	euroa	
	214 110 532	18 938 255	11 488 699	7 449 556	233 048 788	12 893 749	7 690 830	45 797 760	299 431 126	
josta										
Henkilöstökustannukset	158 490 641	15 834 589	10 338 181	5 496 408	174 325 230					
Tilakustannukset	33 487 298	1 099 866	195 475	904 392	34 587 165					
Tukipalvelujen kustannukset	9 160 635	855 475	74 610	780 865	10 016 110					
Muut kustannukset	12 971 958	1 148 325	880 434	267 891	14 120 282					
Tulot asiakasmaksuista	25 764 032	2 751 726	1 661 485	1 090 240	28 515 758	1 566 868			30 082 626	
ESPOO										
ESPOO	Kunnalliset päiväkodit	Kunnallinen perhe-päivähoito			Kunnan itse tuottama päivähoito yhteensä	Ostopalvelu-päivähoito	Lasten yksityisen hoidon tuki	Lasten kotihoidon tuki	Kustannukset yhteensä	
		josta	tavallinen pph	ryhmäpph						
Kustannukset ilman vyörytseriä	euroa	euroa	euroa	euroa	euroa	euroa	euroa	euroa	euroa	
	112 860 992	17 153 724	5 737 093	11 416 631	130 014 717	20 592 138	11 080 955	26 652 505	188 340 315	
josta										
Henkilöstökustannukset	74 786 997	13 887 856	5 193 140	8 694 716	88 674 853					
Tilakustannukset	17 017 086	1 142 298	38 612	1 103 686	18 159 384					
Tukipalvelujen kustannukset	17 704 304	1 347 070	15 680	1 331 390	19 051 374					
Muut kustannukset	3 352 605	776 500	489 661	286 839	4 129 105					
Tulot asiakasmaksuista	15 156 778	2 541 951	956 500	1 585 451	17 698 729	2 341 510			20 040 239	
VANTAA										
VANTAA	Kunnalliset päiväkodit	Kunnallinen perhe-päivähoito			Kunnan itse tuottama päivähoito yhteensä	Ostopalvelu-päivähoito	Lasten yksityisen hoidon tuki	Lasten kotihoidon tuki	Kustannukset yhteensä	
		josta	tavallinen pph	ryhmäpph						
Kustannukset ilman vyörytseriä	euroa	euroa	euroa	euroa	euroa	euroa	euroa	euroa	euroa	
	95 753 870	8 309 773	4 837 612	3 472 161	104 063 643	3 432 941	3 269 696	17 283 494	128 049 774	
josta										
Henkilöstökustannukset	62 944 194	6 632 952	4 343 878	2 289 074	69 577 146					
Tilakustannukset	13 287 411	477 670	8 376	469 294	13 765 081					
Tukipalvelujen kustannukset	18 550 325	706 979	27 405	679 574	19 257 304					
Muut kustannukset	971 940	492 172	457 953	34 219	1 464 112					
Tulot asiakasmaksuista	13 349 702	1 680 289	982 637	697 652	15 029 991	713 155			15 743 146	
TURKU										
TURKU	Kunnalliset päiväkodit	Kunnallinen perhe-päivähoito			Kunnan itse tuottama päivähoito yhteensä	Ostopalvelu-päivähoito	Lasten yksityisen hoidon tuki	Lasten kotihoidon tuki	Kustannukset yhteensä	
		josta	tavallinen pph	ryhmäpph						
Kustannukset ilman vyörytseriä	euroa	euroa	euroa	euroa	euroa	euroa	euroa	euroa	euroa	
	52 797 985	4 822 361	4 822 361	3 472 161	57 620 346	5 437 916	4 959 791	7 882 317	75 900 370	
josta										
Henkilöstökustannukset	39 807 579	4 381 422	4 381 422		44 189 001					
Tilakustannukset	6 661 895	23 946	23 946		6 685 841					
Tukipalvelujen kustannukset	4 546 206	0	0		4 546 206					
Muut kustannukset	1 782 305	416 993	416 993		2 199 298					
Tulot asiakasmaksuista	5 784 815	642 235	642 235		6 427 050	762 149			7 189 199	
TAMPERE										
TAMPERE	Kunnalliset päiväkodit	Kunnallinen perhe-päivähoito			Kunnan itse tuottama päivähoito yhteensä	Ostopalvelu-päivähoito	Lasten yksityisen hoidon tuki	Lasten kotihoidon tuki	Kustannukset yhteensä	
		josta	tavallinen pph	ryhmäpph						
Kustannukset ilman vyörytseriä	euroa	euroa	euroa	euroa	euroa	euroa	euroa	euroa	euroa	
	69 821 149	3 536 890	2 922 164	614 726	73 358 038	2 504 271	3 015 751	15 574 751	94 452 811	
josta										
Henkilöstökustannukset	47 437 052	3 003 369	2 448 236	555 133	50 440 421					
Tilakustannukset	8 949 389	44 725	0	44 725	8 994 114					
Tukipalvelujen kustannukset	10 144 708	0	0	0	10 144 708					
Muut kustannukset	3 290 000	488 795	473 928	14 867	3 763 928					
Tulot asiakasmaksuista	9 483 481	551 948	441 559	110 389	10 035 429	427 571			10 463 000	
OULU										
OULU	Kunnalliset päiväkodit	Kunnallinen perhe-päivähoito			Kunnan itse tuottama päivähoito yhteensä	Ostopalvelu-päivähoito	Lasten yksityisen hoidon tuki	Lasten kotihoidon tuki	Kustannukset yhteensä	
		josta	tavallinen pph	ryhmäpph						
Kustannukset ilman vyörytseriä	euroa	euroa	euroa	euroa	euroa	euroa	euroa	euroa	euroa	
	52 446 363	5 092 885	3 583 062	1 509 823	57 539 248	294 926	5 389 742	11 028 220	74 252 136	
josta										
Henkilöstökustannukset	35 815 848	4 445 417	3 248 829	1 196 588	40 261 265					
Tilakustannukset	8 446 617	117 764	0	117 764	8 564 381					
Tukipalvelujen kustannukset	5 347 456	85 660	823	84 837	5 433 115					
Muut kustannukset	2 836 442	444 045	333 410	110 634	3 280 487					
Tulot asiakasmaksuista	7 094 239	582 242	423 290	158 952	7 676 481					
KUUSIKKO										
KUUSIKKO	Kunnalliset päiväkodit	Kunnallinen perhe-päivähoito			Kunnan itse tuottama päivähoito yhteensä	Ostopalvelu-päivähoito	Lasten yksityisen hoidon tuki	Lasten kotihoidon tuki	Kustannukset yhteensä	
		josta	tavallinen pph	ryhmäpph						
Kustannukset ilman vyörytseriä	euroa	euroa	euroa	euroa	euroa	euroa	euroa	euroa	euroa	
	597 790 891	57 853 888	33 390 991	24 462 898	655 644 780	45 155 941	35 406 764	124 219 047	860 426 532	
josta										
Henkilöstökustannukset	419 282 311	48 185 606	29 953 685	18 231 921	467 467 917					
Tilakustannukset	87 849 696	2 906 270	266 409	2 639 861	90 755 966					
Tukipalvelujen kustannukset	65 453 634	2 995 184	118 518	2 876 666	68 448 818					
Muut kustannukset	25 205 250	3 766 829	3 052 379	714 450	28 972 079					
Tulot asiakasmaksuista	69 538 808	8 168 149	4 684 416	3 483 732	77 706 956	5 811 253			83 518 210	

Osuudet kustannuksista (%)										Taulukko 2A
HELSINKI	Kunnalliset päiväkodit	Kunnallinen perhe-päivähoito			Kunnan itse tuottama päivähoito yhteensä	Ostopalvelu-päivähoito	Lasten yksityisen hoidon tuki	Lasten kotihoidon tuki	Kustannukset yhteensä	
		josta	tavallinen pph	ryhmäpph						
	%	%	%	%	%	%	%	%	%	
Osuus kokonaiskustannuksista	71,506	6,325	3,837	2,488	77,831	4,306	2,568	15,295	100	
josta	josta	josta	josta	josta	josta					
Henkilöstökustannukset	74,023	83,612	89,986	73,782	74,802					
Tilakustannukset	15,640	5,808	1,701	12,140	14,841					
Tukipalvelujen kustannukset	4,278	4,517	0,649	10,482	4,298					
Muut kustannukset	6,059	6,064	7,663	3,596	6,059					
Tulot asiakasmaksuista	12,033	14,530	14,462	14,635	12,236	12,152			10,047	
ESPOO	Kunnalliset päiväkodit	Kunnallinen perhe-päivähoito	josta tavallinen pph	ryhmäpph	Kunnan itse tuottama päivähoito yhteensä	Ostopalvelu-päivähoito	Lasten yksityisen hoidon tuki	Lasten kotihoidon tuki	Kustannukset yhteensä	
	%	%	%	%	%	%	%	%	%	
Osuus kokonaiskustannuksista	59,924	9,108	3,046	6,062	69,032	10,933	5,883	14,151	100	
josta	josta	josta	josta	josta	josta					
Henkilöstökustannukset	66,265	80,961	90,519	76,158	68,204					
Tilakustannukset	15,078	6,659	0,673	9,667	13,967					
Tukipalvelujen kustannukset	15,687	7,853	0,273	11,662	14,653					
Muut kustannukset	2,971	4,527	8,535	2,512	3,176					
Tulot asiakasmaksuista	13,430	14,819	16,672	13,887	13,613	11,371			10,640	
VANTAA	Kunnalliset päiväkodit	Kunnallinen perhe-päivähoito	josta tavallinen pph	ryhmäpph	Kunnan itse tuottama päivähoito yhteensä	Ostopalvelu-päivähoito	Lasten yksityisen hoidon tuki	Lasten kotihoidon tuki	Kustannukset yhteensä	
	%	%	%	%	%	%	%	%	%	
Osuus kokonaiskustannuksista	74,779	6,489	3,778	2,712	81,268	2,681	2,553	13,497	100	
josta	josta	josta	josta	josta	josta					
Henkilöstökustannukset	65,735	79,821	89,794	65,926	66,860					
Tilakustannukset	13,877	5,748	0,173	13,516	13,228					
Tukipalvelujen kustannukset	19,373	8,508	0,566	19,572	18,505					
Muut kustannukset	1,015	5,923	9,467	0,986	1,407					
Tulot asiakasmaksuista	13,942	20,221	20,312	20,093	14,443	20,774			12,295	
TURKU	Kunnalliset päiväkodit	Kunnallinen perhe-päivähoito	josta tavallinen pph	ryhmäpph	Kunnan itse tuottama päivähoito yhteensä	Ostopalvelu-päivähoito	Lasten yksityisen hoidon tuki	Lasten kotihoidon tuki	Kustannukset yhteensä	
	%	%	%	%	%	%	%	%	%	
Osuus kokonaiskustannuksista	69,562	6,354	6,354		75,916	7,165	6,535	10,385	100	
josta	josta	josta	josta	josta	josta					
Henkilöstökustannukset	75,396	90,856	90,856		76,690					
Tilakustannukset	12,618	0,497	0,497		11,603					
Tukipalvelujen kustannukset	8,611	0,000	0,000		7,890					
Muut kustannukset	3,376	8,647	8,647		3,817					
Tulot asiakasmaksuista	10,957	13,318	13,318		11,154	14,015			9,472	
TAMPERE	Kunnalliset päiväkodit	Kunnallinen perhe-päivähoito	josta tavallinen pph	ryhmäpph	Kunnan itse tuottama päivähoito yhteensä	Ostopalvelu-päivähoito	Lasten yksityisen hoidon tuki	Lasten kotihoidon tuki	Kustannukset yhteensä	
	%	%	%	%	%	%	%	%	%	
Osuus kokonaiskustannuksista	73,922	3,745	3,094	0,651	77,666	2,651	3,193	16,489	100	
josta	josta	josta	josta	josta	josta					
Henkilöstökustannukset	67,941	84,916	83,782	90,306	68,759					
Tilakustannukset	12,818	1,265	0,000	7,276	12,261					
Tukipalvelujen kustannukset	14,530	0,000	0,000	0,000	13,829					
Muut kustannukset	4,712	13,820	16,218	2,418	5,131					
Tulot asiakasmaksuista	13,583	15,605	15,111	17,957	13,680	17,074			11,077	
OULU	Kunnalliset päiväkodit	Kunnallinen perhe-päivähoito	josta tavallinen pph	ryhmäpph	Kunnan itse tuottama päivähoito yhteensä	Ostopalvelu-päivähoito	Lasten yksityisen hoidon tuki	Lasten kotihoidon tuki	Kustannukset yhteensä	
	%	%	%	%	%	%	%	%	%	
Osuus kokonaiskustannuksista	70,633	6,859	4,826	2,033	77,492	0,397	7,259	14,852	100,0	
josta	josta	josta	josta	josta	josta					
Henkilöstökustannukset	68,290	87,287	90,672	79,254	69,972					
Tilakustannukset	16,105	2,312	0,000	7,800	14,884					
Tukipalvelujen kustannukset	10,196	1,682	0,023	5,619	9,442					
Muut kustannukset	5,408	8,719	9,305	7,328	5,701					
Tulot asiakasmaksuista	13,527	11,432	11,814	10,528	13,341				0,000	
KUUSIKKO	Kunnalliset päiväkodit	Kunnallinen perhe-päivähoito	josta tavallinen pph	ryhmäpph	Kunnan itse tuottama päivähoito yhteensä	Ostopalvelu-päivähoito	Lasten yksityisen hoidon tuki	Lasten kotihoidon tuki	Kustannukset yhteensä	
	%	%	%	%	%	%	%	%	%	
Osuus kokonaiskustannuksista	69,476	6,724	3,881	2,843	76,200	5,248	4,115	14,437	100,0	
josta	josta	josta	josta	josta	josta					
Henkilöstökustannukset	70,139	83,288	89,706	74,529	71,299					
Tilakustannukset	14,696	5,023	0,798	10,791	13,842					
Tukipalvelujen kustannukset	10,949	5,177	0,355	11,759	10,440					
Muut kustannukset	4,216	6,511	9,141	2,921	4,419					
Tulot asiakasmaksuista	11,633	14,119	14,029	14,241	11,852	12,869			9,707	

Taulukko 2 B

Kuusikon kuntien lasten päivähoiton ja kotihoidon tuen kustannusten* 2008 - 2009 tarkastelua

	2008			2009		Muutos %
	Absol.euroa	%		Absol.euroa	%	
Helsinki	197 693 739	71,1	Päiväkodit	214 110 532	71,5%	8,3
	18 446 166	6,6	Perhepäivähoito	18 938 255	6,3%	2,7
	216 139 905	77,7	Oma tuotanto(päiväkodit+perheph)	233 048 788	77,8%	7,8
	12 018 865	4,3	Ostopalvelut	12 893 749	4,3%	7,3
	6 750 454	2,4	Yksit.hoidon tuki	7 690 830	2,6%	13,9
	18 769 319	6,7	Ostopalvelut+yks. hoidon tuki yht	20 584 578	6,9%	9,7
	234 909 224	84,4	Edelliset yhteensä	253 633 366	84,7%	8,0
	43 259 315	15,6	Kotihoidon tuki	45 797 760	15,3%	5,9
	278 168 539	100,0	Kaikki yhteensä	299 431 126	100,0%	7,6
Espoo	107 444 546	59,6	Päiväkodit	112 860 992	59,9%	5,0
	16 928 261	9,4	Perhepäivähoito	17 153 724	9,1%	1,3
	124 372 807	69,0	Oma tuotanto(päiväkodit+perheph)	130 014 717	69,0%	4,5
	19 320 093	10,7	Ostopalvelut	20 592 138	10,9%	6,6
	10 855 765	6,0	Yksit.hoidon tuki	11 080 955	5,9%	2,1
	30 175 858	16,7	Ostopalvelut+yks.hoidon tuki yht	31 673 093	16,8%	5,0
	154 548 665	85,7	Edelliset yhteensä	161 687 810	85,8%	4,6
	25 792 038	14,3	Kotihoidon tuki	26 652 505	14,2%	3,3
	180 340 703	100,0	Kaikki yhteensä	188 340 315	100,0%	4,4
Vantaa	91 782 052	74,0	Päiväkodit	95 753 870	74,8%	4,3
	9 555 730	7,7	Perhepäivähoito	8 309 773	6,5%	-13,0
	101 337 782	81,7	Oma tuotanto(päiväkodit+perheph)	104 063 643	81,3%	2,7
	3 071 118	2,5	Ostopalvelut	3 432 941	2,7%	11,8
	2 852 734	2,3	Yksit.hoidon tuki	3 269 696	2,6%	14,6
	5 923 852	4,8	Ostopalvelut+yks.hoidon tuki yht	6 702 637	5,2%	13,1
	107 261 634	86,5	Edelliset yhteensä	110 766 280	86,5%	3,3
	16 803 028	13,5	Kotihoidon tuki	17 283 494	13,5%	2,9
	124 064 662	100,0	Kaikki yhteensä	128 049 774	100,0%	3,2
Turku	50 808 388	70,2	Päiväkodit	52 797 985	69,6%	3,9
	4 980 987	6,9	Perhepäivähoito	4 822 361	6,4%	-3,2
	55 789 375	77,1	Oma tuotanto(päiväkodit+perheph)	57 620 346	75,9%	3,3
	4 683 163	6,5	Ostopalvelut	5 437 916	7,2%	16,1
	4 253 753	5,9	Yksit.hoidon tuki	4 959 791	6,5%	16,6
	8 936 916	12,4	Ostopalvelut+yks.hoidon tuki yht	10 397 707	13,7%	16,3
	64 726 291	89,5	Edelliset yhteensä	68 018 053	89,6%	5,1
	7 627 448	10,5	Kotihoidon tuki	7 882 317	10,4%	3,3
	72 353 739	100,0	Kaikki yhteensä	75 900 370	100,0%	4,9
Tampere	68 751 052	79,5	Päiväkodit	69 821 149	73,9%	1,6
	3 120 050	3,6	Perhepäivähoito	3 536 890	3,7%	13,4
	71 871 102	83,1	Oma tuotanto(päiväkodit+perheph)	73 358 038	77,7%	2,1
	2 212 050	2,6	Ostopalvelut	2 504 271	2,7%	13,2
	2 548 821	2,9	Yksit.hoidon tuki	3 015 751	3,2%	18,3
	4 760 871	5,5	Ostopalvelut+yks.hoidon tuki yht	5 520 022	5,8%	15,9
	76 631 973	88,6	Edelliset yhteensä	78 878 060	83,5%	2,9
	9 812 326	11,4	Kotihoidon tuki	15 574 751	16,5%	58,7
	86 444 299	100,0	Kaikki yhteensä	94 452 811	100,0%	9,3
Oulu	49 593 719	72,1	Päiväkodit	52 446 363	70,6%	5,8
	4 560 388	6,6	Perhepäivähoito	5 092 885	6,9%	11,7
	54 154 107	78,7	Oma tuotanto(päiväkodit+perheph)	57 539 248	77,5%	6,3
	170 305	0,2	Ostopalvelut	294 926	0,4%	73,2
	4 453 469	6,5	Yksit.hoidon tuki	5 389 742	7,3%	21,0
	4 623 774	6,7	Ostopalvelut+yks.hoidon tuki yht	5 684 668	7,7%	22,9
	58 777 881	85,4	Edelliset yhteensä	63 223 916	85,1%	7,6
	10 016 444	14,6	Kotihoidon tuki	11 028 220	14,9%	10,1
	68 794 325	100,0	Kaikki yhteensä	74 252 136	100,0%	7,9
Kuusikko	566 073 496	69,9	Päiväkodit	597 790 891	69,5%	5,6
	57 591 582	7,1	Perhepäivähoito	57 853 888	6,7%	0,5
	623 665 078	77,0	Oma tuotanto(päiväkodit+perheph)	655 644 780	76,2%	5,1
	41 475 594	5,1	Ostopalvelut	45 155 941	5,2%	8,9
	31 937 925	3,9	Yksit.hoidon tuki	35 406 764	4,1%	10,9
	73 190 590	9,0	Ostopalvelut+yks.hoidon tuki yht	80 562 706	9,4%	10,1
	696 855 668	86,0	Edelliset yhteensä	736 207 485	85,6%	5,6
	113 310 599	14,0	Kotihoidon tuki	124 219 047	14,4%	9,6
	810 166 267	100,0	Kaikki yhteensä	860 426 532	100,0%	6,2

*Kustannuksissa mukana omien päiväkotien sekä perhepäivähoiton bruttokustannukset sisältäen esiopetuksen kustannukset (ilman hallinnon vyörytyksiä) ostopalvelujen bruttokustannukset sekä yksityisen hoidon ja kotihoidon tuen kustannukset.

Päivähoidon kustannukset suhteutettuna kahden peräkkäisen vuoden joulukuussa päivähoitossa ja kotihoiton tuella olleiden lasten keskiarvoon (Vertailussa käytetyt yksikkökustannustiedot) taulukko 2C															
		HELSINKI		ESPOO		VANTAA		TURKU		TAMPERE		OULU		KUUSIKKO	
			Muutos %		Muutos %		Muutos %		Muutos %		Muutos %		Muutos %		Muutos %
Kunnallinen päivähoito euroa / lapsi	2004-2005	9 183	3,1	9 526	5,3	8 478	2,2	8 289	4,3	8 096	4,3	7 005	2,8	8 686	3,6
	2005-2006	9 129	-0,6	9 645	1,2	8 599	1,4	8 398	1,3	8 253	1,9	7 196	2,7	8 758	0,8
	2006-2007	9 312	2,0	9 767	1,3	8 674	0,9	8 570	2,0	8 586	4,0	7 639	6,2	8 959	2,3
	2007-2008	9 598	3,1	10 322	5,7	8 929	2,9	8 907	3,9	8 499	-1,0	8 138	6,5	9 268	3,4
	2008-2009	9 985	4,0	10 480	1,5	8 935	0,1	9 176	3,0	8 515	0,2	8 667	6,5	9 512	2,6
Kunnallinen päivähoito euroa / lapsi	2004-2005	10 530	3,9	11 348	5,9	9 930	3,0	9 533	5,4	9 455	5,2	8 146	2,2	10 083	4,3
	2005-2006	10 568	0,4	11 543	1,7	10 066	1,4	9 718	1,9	9 825	3,9	8 421	3,4	10 246	1,6
	2006-2007	10 846	2,6	11 832	2,5	10 211	1,4	10 000	2,9	10 300	4,8	9 053	7,5	10 570	3,2
	2007-2008	11 248	3,7	12 657	7,0	10 554	3,4	10 494	4,9	10 247	-0,5	9 672	6,8	11 005	4,1
	2008-2009	11 718	4,2	12 731	0,6	10 670	1,1	10 864	3,5	10 120	-1,2	10 171	5,2	11 273	2,4
Kunnallinen päivähoito euroa / laskennallinen lapsi	2004-2005	9 052	3,0	9 353	5,1	8 325	2,6	8 228	4,3	8 073	4,5	6 939	3,0	8 562	3,6
	2005-2006	9 000	-0,6	9 431	0,8	8 446	1,4	8 334	1,3	8 247	2,2	7 121	2,6	8 629	0,8
	2006-2007	9 148	1,6	9 519	0,9	8 553	1,3	8 514	2,2	8 609	4,4	7 564	6,2	8 825	2,3
	2007-2008	9 432	3,1	10 085	5,9	8 771	2,5	8 838	3,8	8 539	-0,8	8 038	6,3	9 123	3,4
	2008-2009	9 818	4,1	10 202	1,2	8 839	0,8	9 106	3,0	8 459	-0,9	8 489	5,6	9 350	2,5
Kunnallisen päiväkotihoidon kustannukset euroa / läsnäolopäivää kohden	2005	61		65	4,9	57	4,3	53		..		53	5,9		
	2006	60	-0,8	66	1,5	57	0,1	60	12,8	64		54	1,9	60	
	2007	62	2,6	68	3,3	58	2,1	61	1,8	60	-6,6	56	4,3	61	1,4
	2008	64	2,9	71	4,2	60	3,1	63	3,2	59	-1,3	62	9,8	63	3,3
	2009	68	7,1	73	3,7	63	4,4	69	8,8	62	5,2	64	3,0	67	5,6
Kunnallinen perhepäivähoito euroa / lapsi	2004-2005	10 576	4,6	10 599	6,9	9 852	1,2	8 851	4,6	8 462	2,2	7 749	1,0	9 875	4,2
	2005-2006	10 599	0,2	11 073	4,5	10 075	2,3	9 005	1,7	8 355	-1,3	8 064	4,1	10 063	1,9
	2006-2007	11 330	6,9	11 540	4,2	9 926	-1,5	9 136	1,5	8 170	-2,2	8 521	5,7	10 412	3,5
	2007-2008	11 817	4,3	12 131	5,1	10 797	8,8	9 681	6,0	7 694	-5,8	9 413	10,5	10 978	5,4
	2008-2009	12 358	4,6	12 773	5,3	10 221	-5,3	10 015	3,5	9 797	27,3	11 047	17,4	11 589	5,6
Kotona tapahtuva perhepäivähoito euroa / lapsi	2004-2005	10 345	1,0	9 518	2,8	9 217	1,8	8 851	4,6	8 034	-2,7	7 300	0,8	9 278	1,7
	2005-2006	10 785	4,3	10 013	5,2	9 419	2,2	9 005	1,7	7 536	-6,2	7 649	4,8	9 524	2,7
	2006-2007	11 284	4,6	10 651	6,4	9 153	-2,8	9 136	1,5	7 421	-1,5	7 931	3,7	9 761	2,5
	2007-2008	11 755	4,2	11 211	5,3	9 986	9,1	9 681	6,0	7 558	1,8	9 727	22,6	10 414	6,7
	2008-2009	12 501	6,3	11 829	5,5	9 985	0,0	10 015	3,5	10 326	36,6	11 303	16,2	11 243	8,0
Ryhmäperhepäivähoito euroa / lapsi	2004-2005	11 083	12,9	11 559	10,1	10 741	1,3			9 887	18,4	9 225	-0,8	11 026	8,4
	2005-2006	10 239	-7,6	11 991	3,7	11 075	3,1			11 136	12,6	9 317	1,0	11 074	0,4
	2006-2007	11 412	11,5	12 200	1,7	11 129	0,5			10 834	-2,7	9 964	6,9	11 545	4,3
	2007-2008	11 918	4,4	12 703	4,1	12 026	8,1			8 167	-24,6	8 782	-11,9	11 853	2,7
	2008-2009	12 143	1,9	13 306	4,7	10 570	-12,1			7 881	-3,5	10 485	19,4	12 098	2,1
Ostopalvelupäivähoito euroa / lapsi	2004-2005	8 005	8,7	8 406	0,8	9 055	1,3	8 836	5,5	6 210	1,6			8 306	3,6
	2005-2006	7 853	-1,9	8 407	0,0	9 791	8,1	8 113	-8,2	7 968	28,3			8 468	1,9
	2006-2007	8 937	13,8	8 961	6,6	10 031	2,4	8 858	9,2	8 758	9,9			8 998	6,3
	2007-2008	9 888	10,6	9 001	0,4	11 677	16,4	9 451	6,7	8 920	1,8			9 467	5,2
	2008-2009	10 682	8,0	9 211	2,3	11 578	-0,8	10 358	9,6	8 711	-2,3			9 869	4,2
Lasten yksityisen hoidon tuki euroa / lapsi	2004-2005	3 782	13,9	5 162	3,1	3 061	3,0	4 218	6,5	4 332	11,7	4 082	5,8	4 369	6,6
	2005-2006	4 314	14,1	5 129	-0,6	3 527	15,2	4 305	2,1	3 677	-15,1	4 372	7,1	4 440	1,6
	2006-2007	4 465	3,5	5 418	5,6	4 825	36,8	4 827	12,1	3 642	-0,9	4 377	0,1	4 724	6,4
	2007-2008	4 620	3,5	5 534	2,2	5 085	5,4	5 473	13,4	3 392	-6,9	5 026	14,8	5 184	9,7
	2008-2009	4 842	4,8	5 710	3,2	5 547	9,1	5 655	3,3	4 333	27,8	5 104	1,5	5 746	10,8
Lasten kotihoito tuki euroa / lapsi	2004-2005	5 192	8,7	4 921	7,8	4 409	3,8	3 526	11,8	3 127	7,1	3 638	12,6	4 471	7,8
	2005-2006	5 379	3,6	5 052	2,7	4 095	-7,1	3 733	5,9	3 460	10,7	3 926	7,9	4 589	2,6
	2006-2007	5 453	1,4	5 063	0,2	4 267	4,2	3 619	-3,1	3 501	1,2	3 873	-1,4	4 633	0,9
	2007-2008	5 506	1,0	5 029	-0,7	4 302	0,8	3 687	1,9	3 398	-2,9	3 670	-5,3	4 611	-0,5
	2008-2009	5 732	4,1	5 247	4,3	4 312	0,2	3 796	2,9	5 050	48,6	3 806	3,7	4 942	7,2
Kustannukset euroa / pienten lasten hoitojärjestelmässä ollut lapsi	2004-2005	8 566	5,4	8 491	5,7	8 026	3,1	7 474	6,8	7 150	5,1	6 438	3,6	7 985	5,0
	2005-2006	8 708	1,7	8 676	2,2	8 112	1,1	7 619	2,0	7 502	4,9	6 694	4,0	8 161	2,2
	2006-2007	9 016	3,5	8 957	3,2	8 325	2,6	7 861	3,2	7 879	5,0	7 065	5,5	8 457	3,6
	2007-2008	9 375	4,0	9 432	5,3	8 669	4,1	8 306	5,7	7 857	-0,3	7 445	5,4	8 801	4,1
	2008-2009	9 789	4,4	9 676	2,6	8 722	0,6	8 605	3,6	8 338	6,1	7 739	3,9	9 107	3,5

Päivähoidon deflatoidut kustannukset suhteutettuna kahden peräkkäisen vuoden joulukuussa päivähoitossa ja kotihoiton tuella olleiden lasten keskiarvoon
taulukko 2D

		HELSINKI	Muutos %	ESPOO	Muutos %	VANTAA	Muutos %	TURKU	Muutos %	TAMPERE	Muutos %	OULU	Muutos %	KUUSIKKO	Muutos %
Kunnallinen päivähoito euroa / lapsi	2004-2005	10 508	-0,4	10 901	1,7	9 702	-1,3	9 485	0,8	9 265	0,8	8 016	-0,7	9 940	0,1
	2005-2006	10 144	-3,5	10 717	-1,7	9 554	-1,5	9 331	-1,6	9 170	-1,0	7 996	-0,3	9 731	-2,1
	2006-2007	10 022	-1,2	10 512	-1,9	9 336	-2,3	9 224	-1,2	9 241	0,8	8 221	2,8	9 642	-0,9
	2007-2008	9 840	-1,8	10 582	0,7	9 154	-1,9	9 132	-1,0	8 714	-5,7	8 343	1,5	9 502	-1,5
Kunnallinen päivähoito euroa / lapsi	2004-2005	10 359	-0,5	10 702	1,6	9 527	-0,9	9 416	0,8	9 238	0,9	7 941	-0,5	9 798	0,1
	2005-2006	10 000	-3,5	10 479	-2,1	9 384	-1,5	9 260	-1,6	9 163	-0,8	7 912	-0,4	9 588	-2,1
	2006-2007	9 846	-1,5	10 246	-2,2	9 206	-1,9	9 163	-1,0	9 266	1,1	8 141	2,9	9 498	-0,9
	2007-2008	9 671	-1,8	10 340	0,9	8 992	-2,3	9 061	-1,1	8 755	-5,5	8 241	1,2	9 354	-1,5
Kunnallinen päiväkotihoidon kustannukset euroa läsnäolopäivää kohden	2005	69		74	1,3	65	0,7	61		..		61	2,3		
	2006	67	-3,7	73	-1,5	63	-2,8	67	9,5	71		60	-1,1	67	
	2007	66	-0,6	73	0,1	63	-1,1	66	-1,3	64	-9,5	61	1,0	66	-1,7
	2008	65	-1,9	72	-0,8	62	-1,8	65	-1,7	60	-6,0	63	4,6	65	-1,6
Kunnallinen perhepäivähoito euroa / lapsi	2004-2005	11 978	10,3	11 753	1,5	11 530	7,8	10 021	10,4	9 809	24,2	9 086	3,1	11 232	6,5
	2004-2005	12 103	1,0	12 129	3,2	11 274	-2,2	10 128	1,1	9 684	-1,3	8 867	-2,4	11 300	0,6
	2005-2006	11 777	-2,7	12 303	1,4	11 194	-0,7	10 006	-1,2	9 283	-4,1	8 960	1,0	11 181	-1,1
	2006-2007	12 194	3,5	12 421	1,0	10 683	-4,6	9 833	-1,7	8 793	-5,3	9 171	2,4	11 207	0,2
Kotona tapahtuva perhepäivähoito euroa / lapsi	2004-2005	11 838	-2,4	10 891	-0,7	10 547	-1,7	10 128	1,1	9 193	-6,1	8 354	-2,7	10 617	-1,7
	2005-2006	11 983	1,2	11 125	2,1	10 466	-0,8	10 006	-1,2	8 373	-8,9	8 499	1,7	10 583	-0,3
	2006-2007	12 146	1,4	11 464	3,0	9 851	-5,9	9 833	-1,7	7 988	-4,6	8 536	0,4	10 506	-0,7
	2007-2008	12 052	-0,8	11 494	0,3	10 238	3,9	9 926	0,9	7 748	-3,0	9 972	16,8	10 676	1,6
Ryhmäperhepäivähoito euroa / lapsi	2004-2005	12 682	9,1	13 227	6,3	12 291	-2,2			11 314	14,3	10 557	-4,2	12 618	4,7
	2005-2006	11 376	-10,3	13 323	0,7	12 305	0,1			12 373	9,4	10 352	-1,9	12 304	-2,5
	2006-2007	12 282	8,0	13 131	-1,4	11 978	-2,7			11 661	-5,8	10 724	3,6	12 426	1,0
	2007-2008	12 219	-0,5	13 024	-0,8	12 330	2,9			8 373	-28,2	9 003	-16,0	12 153	-2,2
Ostopalvelupäivähoito euroa / lapsi	2004-2005	9 160	5,0	9 620	-2,6	10 362	-2,1	10 111	1,9	7 107	-1,9			9 505	0,1
	2005-2006	8 725	-4,7	9 341	-2,9	10 879	5,0	9 014	-10,9	8 854	24,6			9 240	-2,8
	2006-2007	9 618	10,2	9 645	3,2	10 796	-0,8	9 534	5,8	9 426	6,5			9 685	4,8
	2007-2008	10 138	5,4	9 228	-4,3	11 972	10,9	9 690	1,6	9 145	-3,0			9 706	0,2
Lasten yksityisen hoidon tuki euroa / lapsi	2004-2005	3 782	13,9	5 162	3,1	3 061	3,0	4 218	6,5	4 332	11,7	4 082	5,8	4 369	6,6
	2005-2006	4 314	14,1	5 129	-0,6	3 527	15,2	4 305	2,1	3 677	-15,1	4 372	7,1	4 440	1,6
	2006-2007	4 465	3,5	5 418	5,6	4 825	36,8	4 827	12,1	3 642	-0,9	4 377	0,1	4 724	6,4
	2007-2008	4 620	3,5	5 534	2,2	5 085	5,4	5 473	13,4	3 392	-6,9	5 026	14,8	5 184	9,7
Lasten kotihoiton tuki euroa / lapsi	2004-2005	4 842	4,8	5 710	3,2	5 547	9,1	5 655	3,3	4 333	27,8	5 104	1,5	5 746	10,8
	2004-2005	5 192	8,7	4 921	7,8	4 409	3,8	3 526	11,8	3 127	7,1	3 638	12,6	4 471	7,8
	2005-2006	5 379	3,6	5 052	2,7	4 095	-7,1	3 733	5,9	3 460	10,7	3 926	7,9	4 589	2,6
	2006-2007	5 453	1,4	5 063	0,2	4 267	4,2	3 619	-3,1	3 501	1,2	3 873	-1,4	4 633	0,9
Kustannukset euroa / pienten lasten hoitojärjestelmässä ollut lapsi	2007-2008	5 506	1,0	5 029	-0,7	4 302	0,8	3 687	1,9	3 398	-2,9	3 670	-5,3	4 611	-0,5
	2008-2009	5 732	4,1	5 247	4,3	4 312	0,2	3 796	2,9	5 050	48,6	3 806	3,7	4 942	7,2
	2004-2005	9 558	2,4	9 435	2,9	8 978	0,1	8 371	3,7	8 007	2,0	7 161	0,4	8 909	2,0
	2005-2006	9 485	-0,8	9 422	-0,1	8 868	-1,2	8 321	-0,6	8 199	2,4	7 265	1,5	8 891	-0,2
Kustannukset euroa / pienten lasten hoitojärjestelmässä ollut lapsi	2006-2007	9 573	0,9	9 491	0,7	8 855	-0,2	8 361	0,5	8 389	2,3	7 486	3,0	8 981	1,0
	2007-2008	9 570	0,0	9 621	1,4	8 853	0,0	8 481	1,4	8 027	-4,3	7 594	1,4	8 983	0,0
	2008-2009	9 789	2,3	9 676	0,6	8 722	-1,5	8 605	1,5	8 338	3,9	7 739	1,9	9 107	1,4

DEFLATOINTIKERROIN (Lähde: Julkisten menojen hintaindeksi sosiaalitoimelle, perusvuosi 2000=100, Tilastokeskus)

2005	1,144
2006	1,111
2007	1,076
2008	1,025

KUNNALLISTEN PÄIVÄKOTIEN LASKENNALLISET LAPSET

Taulukko 2E

31.12. hoidossa olevat lapset on muutettu laskennallisesti yli 3 v. kokopäivähoidossa oleviksi lapsiksi seuraavilla kertoimilla:

- | | | |
|--|------|--|
| 1) alle 3-vuotiaat, KP-hoito: kerroin= 7/4 | 1,75 | Kertoimet johdettu päivähoitoasetuksen 1973 / 239 6§ mukaisista lasten ja hoito- ja kasvatushenkilöstön välisistä suhdeluista. Ks. myös määritelmät s. 3 (liite 1) |
| 2) alle 3-vuotiaat OP-hoito: kerroin = 7/4 | 1,75 | |
| 3) 3v täyttäneet, KP-hoito: kerroin | 1 | |
| 4) 3v täyttäneet, OP-hoito: kerroin = 7/13 | 0,54 | |

5) Erityistä tukea tarvitsevien lasten määrä lisätään summaan sen lisäksi, että he ovat luvuissa omilla ikä- ja hoitoaikakertoimillaan. On arvioitu, että kunnissa varataan heitä varten asetuksen mukaisen henkilöstöresurssin lisäksi keskimäärin 3 vuotta tä

	Kunnallisissa päiväkodeissa hoidetut lapset 31.12.2009					joista erityistä tukea tarvitsevat lapset	LASKENNALLINEN LASTEN LUKUMÄÄRÄ		LASKENNALLINEN LASTEN LUKUMÄÄRÄ		LASKENNALLINEN LASTEN LUKUMÄÄRÄ
	Alle 3-vuotiaat		3v tai vanhemmat		Yhteensä		Lask.laps/ lapset		Lask.laps/ lapset		Kahden edellisen vuoden keskiarvo
	KP	OP	KP	OP			31.12.2009	31.12.2008	31.12.2009	31.12.2008	
kerroin	1,75	1,75	1	0,54							
Helsinki	3 528	111	14 154	832	18 625	1 243	22 215	1,19	21 401	1,19	21 808
Espoo	1 871	29	6 736	368	9 004	922	11 182	1,24	10 944	1,24	11 063
Vantaa	1639	30	6818	492	8 979	808	10 812	1,20	10 854	1,21	10 833
Turku	874	39	3 532	396	4 841	420	5 764	1,19	5 833	1,20	5 798
Tampere	1 322	18	5 237	366	6 943	462	8 242	1,19	8 267	1,21	8 254
Oulu	1 109	24	3 523	400	5 056	279	6 001	1,19	6 355	1,21	6 178
Kuusikko	10 343	251	40 000	2 854	53 448	4 134	64 215	1,20	63 654	1,21	63 934

KUNNALLISTEN PÄIVÄKOTIEN KUSTANNUKSET 2009 MENORYHMITTÄIN LASKENNALLISTA LASTA KOHDEN 1)

	Kustannukset 2009, josta Kuusikon keskiarvo			Henkilöstökustannukset			Tilakustannukset			Tukipalvelujen kustannukset			Muut kustannukset		
	euroa	=1	Halvin=1	euroa	% kokonais- kustannuksista	Halvin=1	euroa	% kokonais- kustannuksista	Halvin=1	euroa	% kokonais- kustannuksista	Halvin=1	euroa	% kokonais- kustannuksista	Halvin=1
	Helsinki	9 818,1	1,05	1,16	7 267,7	74,0	1,25	1 535,6	15,6	1,42	420,1	4,3	0,5	594,8	6,1
Espoo	10 201,8	1,09	1,20	6 760,2	66,3	1,17	1 538,2	15,1	1,42	1 600,3	15,7	2,0	303,1	3,0	3,38
Vantaa	8 839,1	0,95	1,04	5 810,4	65,7	1,00	1 226,6	13,9	1,13	1 712,4	19,4	2,2	89,7	1,0	1,00
Turku	9 105,5	0,97	1,07	6 865,2	75,4	1,18	1 148,9	12,6	1,06	784,0	8,6	1,0	307,4	3,4	3,43
Tampere	8 458,9	0,90	1,00	5 747,1	67,9	0,99	1 084,2	12,8	1	1 229,0	14,5	1,6	398,6	4,7	4,44
Oulu	8 489,1	0,91	1	5 797,3	68,3	1	1 367,2	16,1	1,26	865,6	10,2	1,1	459,1	5,4	5,12
Kuusikko	9 350,1	1		6 558,0	70,1		1 374,1	14,7		1 023,8	10,9		394,2	4,2	

Absoluuttinen ero halvimpaan euroa / laskennallinen lapsi

Helsinki	1 329	1 470	451	0	505
Espoo	1 713	963	454	1 180	213
Vantaa	350	13	142	1 292	0
Turku	616	1 068	65	364	218
Tampere	-30	-50	0	809	309
Oulu	0	0	283	445	369

1) Lasten määrä on kahden edellisen vuoden keskiarvo

Kunnallisten päiväkotien henkilöstö eri tehtävissä 31.12.2009																											
	Helsinki			Espoo			Vantaa			Turku			Tampere			Oulu			Kuusikko								
	työntekijöiden määrä	josta varahenkilöitä	%	työntekijöiden määrä	josta varahenkilöitä	%	työntekijöiden määrä	josta varahenkilöitä	%	työntekijöiden määrä	josta varahenkilöitä	%	työntekijöiden määrä	josta varahenkilöitä	%	työntekijöiden määrä	josta varahenkilöitä	%	työntekijöiden määrä	josta varahenkilöitä	%						
Hallinnolliset päiväkodin johtajat	153,5			117			82,5			47			65			39			504								
Hoito- ja kasvatushenkilöstö yht.	3239	55	1,7	1 828	94	5,1	1616	25	1,5	871	3	0,3	1 238	20		898	25	2,8	9 689	217	2,2						
Lapsiryhmässä työskentelevä päiväkodin johtaja	23			6			0			0			0			5			34								
Erityislasterhanopettaja	97			71			42			26			23			10			269								
Lastentarhanopettaja	1197,5			580,5	1,5		624			330			478	5		388,85	1	0,3	3 599	8	0,2						
Lastenhoitaja	1915,5	49,5		1170,5	92,5		948	25		505	3		726	15		494,0	24	4,9	5 759	209	3,6						
Kehitysvammaohjaaja										0									0	0							
Muu hoito- ja kasvatushenkilöstö	6						2			10			11						29	0	0,0						
																			0								
Lapsiryhmää avustava henkilöstö	174,5	0		241,4	0	0,0	176	0		48	0		65	0		60	0		765	0							
Avustajat, joilla erityispäivähoidon peruste	174			145,4			176			47			65			21			628								
Muut lapsiryhmän avustajat	0,5			96	0		0			1			0			39			137								
Muut työntekijät	1			96			36	0		12			16			75			0								
Oppisopimuksessa olevat				82			2									23											
Muut työntekijät	1			14			34			12			16			52											
Laitos- ja vaatehuollon henkilöstö	405,5	2	0,5	0	0		0	0		167	0		45	0		9	0		627	3	0,5						
Laitoshuoltaja, -apulainen, päiväkotiapulainen		3											45			0			45	3	6,7						
Siivoja										0									0								
Yhdistetty laitoshuolto-keittiötehtävät																0			0								
Ruokahuollon henkilöstö	370	3	0,8	0	0		0	0		0	0		0	0		0	0		370	3	0,8						
Keittäjä / emäntä	221	3														0			221	3	1,4						
Keittiöapulainen / ruokapalvelutyöntekijä	146															0			146								
Yhdistetty keittiö- laitoshuollon tehtävä	4															0			4								
Vastaava ruoanjakaja																			0								
Muu henkilöstö yhteensä	951	5		337,4	0	0,0	212	0		227	0		126	0		144	0		1 997	6							
PAIVAKODEISSA TYÖSKENTELEVA HENKILÖSTÖ YHTEENSÄ	4190	60	1,4	2 165	94	4,3	1828	25	1,4	1 098	3	0,3	1 364	20	1,5	1 042	25	2,4	11 687	223							
Kunnallisen perhepäivähoidon henkilöstö eri tehtävissä 31.12.2009 1)																											
	Helsinki			Espoo			Vantaa			Turku			Tampere			Oulu			Kuusikko								
	Työntekijöitä			Työntekijöitä			Työntekijöitä			Työntekijöitä			Työntekijöitä			Työntekijöitä			Työntekijöitä								
Perhepäivähoidon ohjaaja ²⁾	16			6			1			5						0			28								
Tavallinen perhepäivähoito	253,0			137			7			131			11,5			89			97			844					
Perhepäivähoitaja	233,5			136			7			131			9,5			86			60			11			759		
Kolmiperhepäivähoitaja	19			1						4			2			3			37						84		
Avustaja	0,5																								1		
Muut ³⁾	0																								0		
Ryhmäperhepäivähoito	203			242			5,5			80			0			19			32			0			576		
Ryhmäperhepäivähoitaja	184			174			5,5			37			0			15			24			0			434		
Lastentarhanopettaja	3									3			0			0			0			0			6		
Lastenhoitaja	14			66						38			4			8			0			0			130		
Avustaja	2			2						2															6		
Muut ³⁾																									0		
Muu päivähoitoon henkilöstö	Helsinki			Espoo			Vantaa			Turku			Tampere			Oulu			Kuusikko								
Kiertävät erityislasterhanopettajat	20			22			18,5			9			15			6,5			91								
Resurssi- ym. erityislasterhanopettajat	56						3,5			2									62								
Suomi toisena kielenä opettajat	14			10						2									26								
Oman äidinkielen opettajat	0												5			2			7								
Muu erityishenkilöstö	2												1						3								
monikulttuuristen lasten konsultoiva elto																			0								
sosiaaliohjaaja																			0								
Fysioterapeutti																			0								

1) työssä oleva koko henkilöstö 31.12.2009 täysiaikaisiksi työntekijöiksi laskettuna. Mukaan ei laskettu työllistettyjä eikä ulkopuolisia oppisopimuskoulutuksessa olevia.

Kunnallisen päivähoidon henkilöstötietoja sekä henkilöstön ja lasten välisiä suhdelukuja joulukuussa 2005-2009
Taulukko 3B

		HELSINKI		ESPOO		VANTAA		TURKU		TAMPERE		OULU		KUUSIKKO	
		Muutos %	Muutos %	Muutos %	Muutos %	Muutos %	Muutos %	Muutos %	Muutos %	Muutos %	Muutos %	Muutos %	Muutos %	Muutos %	Muutos %
KUNNALLISET PÄIVÄKODIT, JOHTAJAT JA HOITO- JA KASVATUSHENKILÖSTÖ															
Hallinnolliset päiväkodin johtajat	2005	131	-3,7	106	-1,4	82	-3,5	42	-2,3	70	52,2	26	-3,7	457	2,8
	2006	136	3,8	107	0,9	83	1,2	41	-2,4	70	0,0	26	0,0	463	1,3
	2007	145	6,6	115	8,0	82	-1,2	47	14,6	64	-8,6	39	50,0	492	6,4
	2008	159	9,7	115	0,0	82	0,0	47	0,0	64	0,0	43	10,3	509	3,5
	2009	154	-3,5	117	1,7	83	0,6	47	0,0	65	1,6	39	-9,3	504	-1,0
Hallinnollisten päiväkodin johtajien osuus päiväkodin johtajista (%)	2005	48,6		89,0		98,8		80,8		94,6		46,4		69,9	
	2006	52,9		90,6		98,8		80,4		100		45,6		72,7	
	2007	90,1		94,3		98,8		97,9		100		73,6		92,7	
	2008	89,3		96,6		98,8		100,0		100		89,6		94,6	
	2009	87,0		95,1		100,0		100,0		100		88,6		93,7	
Lapsiryhmässä työskentelevät päiväkodin johtajat	2005	139	4,1	13	-18,8	1		10	25,0	4	-88,9	30	0,0	197	-12,3
	2006	121	-12,6	11	-15,4	1		10	0,0	0		31	3,3	174	-11,5
	2007	16	-86,8	7	-36,4	1		1	-90,0	0		14	-54,8	39	-77,6
	2008	19	18,8	4	-42,9	1		0	-100,0	0		5	-64,3	29	-25,6
	2009	23	21,1	6	50,0	0		0		0		5	0,0	34	17,2
Lapsiryhmässä työskentelevät erityislastentarhanopettajat	2005	151	1,0	59	11,3	42	7,7	26	0,0	25	4,2	11	10,0	314	4,2
	2006	153	1,3	59	0,0	43	1,2	28	7,7	25	0,0	12	9,1	319	1,8
	2007	148	-3,0	66	11,9	40	-6,5	28	0,0	26	4,0	10	-16,7	318	-0,4
	2008	106	-28,4	68	3,0	42	5,7	28	0,0	38	46,2	10	0,0	292	-8,1
	2009	97	-8,5	71	4,4	42	5,7	26	-7,1	23	-39,5	10	0,0	269	-7,9
Lastentarhanopettajat, sosiaalikasvattajat ja muut vähintään opistoasteisen koulutuksen omaavat (4§) hoito- ja kasv. Työntekijät	2005	1 003	1,9	495	4,1	539	0,0	326	1,6	416	0,0	339	-5,3	3 134	1,3
	2006	1 018	1,5	511	3,2	574	6,5	323	-0,9	440	5,8	346	2,1	3 211	2,5
	2007	1 124	10,5	523	2,3	567	-1,3	328	1,7	475	8,0	394	13,9	3 411	6,2
	2008	1 151	2,4	548	4,9	597	5,3	333	1,5	481	1,3	401	1,8	3 510	2,9
	2009	1 198	4,0	581	5,9	624	4,5	330	-0,9	478	-0,6	389	-3,0	3 599	2,5
Vähintään lastentarhanopettajan tai vast. koulutuksen omaavien osuus hoito- ja kasvatushenkilöstöstä (%)	2005	43,3		38,3		41,5		42,2		41,7		45,3		42,2	
	2006	42,0		37,9		40,9		42,1		41,4		45,4		41,3	
	2007	41,8		37,0		40,6		41,4		41,0		45,3		41,0	
	2008	40,8		34,8		39,3		41,1		40,8		43,9		39,7	
	2009	40,7		36,0		41,2		40,9		40,5		45,0		40,3	
Lastenhoitajat ja muut väh. kouluasteisen koulutuksen omaavat (5§) hoito- ja kasvatustyöntekijät	2005	1 675	1,4	911	2,9	815	-5,0	489	-2,1	623	-0,8	459	5,0	4 971	0,3
	2006	1 758	5,0	953	4,7	890	9,2	489	0,0	647	3,9	468	2,0	5 205	4,7
	2007	1 773	0,8	1 011	6,1	886	-0,5	499	2,0	707	9,3	506	8,0	5 381	3,4
	2008	1 847	4,2	1 157	14,4	982	10,8	511	2,4	746	5,5	531	5,0	5 772	7,3
	2009	1 916	3,7	1 171	1,2	948	-3,5	505	-1,2	726	-2,7	494	-7,0	5 759	-0,2
Muut hoito- ja kasvatustehtävissä työskentelevät työntekijät	2005	14		2		5		7				0		28	-62,2
	2006	27		1		4		7				0		39	37,5
	2007	22		4		3		7				0		51	32,5
	2008	6		6		8		6				0		33	-35,3
	2009	6		0		2		10				0		29	-13,6
Hoito- ja kasvatushenkilöstö yhteensä	2005	2 980	0,9	1 480	2,8	1 402	-2,8	858	-0,4	1 068	-4,6	839	0,5	8 626	-0,3
	2006	3 076	3,2	1 535	3,8	1 512	7,8	857	-0,1	1 124	5,2	857	2,1	8 960	3,9
	2007	3 083	0,2	1 611	4,9	1 497	-1,0	863	0,8	1 223	8,8	924	7,8	9 199	2,7
	2008	3 129	1,5	1 783	10,7	1 630	8,9	878	1,7	1 272	4,0	947	2,5	9 639	4,8
	2009	3 239	3,5	1 828	2,5	1 616	-0,9	871	-0,8	1 238	-2,7	898	-5,2	9 689	0,5
- josta varahenkilöstöä yhteensä	2005	40		73,5		60		6				16		196	
	2006	35		74		53		6				21		188	
	2007	39		86		42		10		15		31		223	
	2008	36		95		59		7		20		25		241	
	2009	55		94		25		3		20		25		222	
Hoito- ja kasvatushenkilöstöä päiväkodin henkilöstöstä (%)	2005	75,5		80,7		80,7		74,3		88,2		83,6		79,2	
	2006	75,7		80,5		82,5		74,6		86,9		84,6		79,6	
	2007	75,4		80,8		89,8		81,4		88,2		85,5		81,6	
	2008	77,0		82,8		90,5		81,1		89,9		89,7		83,3	
	2009	77,3		88,3		90,2		80,2		91,8		92,9		84,6	
Laskennallisia lapsia päiväkodin hoito- ja kasvatushenkilöä kohden, ilman varahenkilöstöä	2005	6,6		6,6		6,8		6,5		6,9		6,9		6,7	
	2006	6,6		6,7		6,7		6,5		6,9		7,0		6,7	
	2007	6,7		6,8		6,9		6,6		6,5		6,7		6,7	
	2008	6,9		6,5		6,9		6,7		6,6		6,9		6,8	
	2009	7,0		6,4		6,8		6,6		6,8		6,9		6,8	

KUNNALLISET PÄIVÄKODIT, MUU HENKILÖSTÖ Taulukko 3B

		HELSINKI		ESPOO		VANTAA		TURKU		TAMPERE		OULU		KUUSIKKO	
			Muutos %		Muutos %		Muutos %		Muutos %		Muutos %		Muutos %		Muutos %
Laitosapulaiset / -huoltajat, päiväkotiapulaiset, siivoajat	2005	409	1,1	228	-17,3	180	-8,2	146	2,5	98	4,3	93	3,9	1 154	-4,0
	2006	416	1,7	51	-77,6	164	-9,0	140	-4,1	111	13,3	86	-7,5	968	-16,1
	2007	425	2,2	51	0,0	0	-100,0	151	7,9	102	-8,1	32	-62,8	761	-21,4
	2008	386	-9,2	57	11,8	0		156	3,3	77	-24,5	0		676	-11,2
	2009	406	5,1	0		0		167	7,1	45	-41,6	9		627	-7,3
- josta varahenkilöstöä	2005	4		0		0		0		0		0		4	
	2006	4		0		10		0		0		0		14	
	2007	3		0		0		0		0		0		3	
	2008	3		0		0		0		0		0		3	
	2009	2		0		0		0		0		0		2	
Avustajat, joilla erityispäivähoidon peruste	2005	164	-8,4	120	-13,0	138	-6,1	46	7,0	35	2,9	5	0,0	508	-7,0
	2006	186	13,1	140	16,3	138	-0,2	47	2,2	47	34,3	16	220,0	573	12,7
	2007	200	7,8	145	3,6	157	14,0	45	-4,3	58	23,4	24	50,0	629	9,7
	2008	179	-10,5	137	-5,2	163	3,8	47	4,4	60	3,4	20	-16,7	629	0,1
	2009	174	-2,8	145	6,1	176	8,0	47	0,0	65	8,3	21	5,0	628	-0,1
Erityistä tukea tarvitsevia lapsia erityis- tmv. avustajaa kohden	2005	7,2		7,4		5,1		9,3		12,6		69,4		7,9	
	2006	6,5		6,6		5,1		8,3		9,7		20,8		7,0	
	2007	6,0		6,9		4,7		8,7		7,8		14,2		6,5	
	2008	6,7		7,0		5,1		9,3		7,9		17,8		7	
	2009	7,3		6,6		4,7		9,0		7,2		13,3		6,7	
Muut lapsiryhmän avustajat	2005	6		0		9		0		9		14		38	
	2006	0		181		6		2		9		3		201	
	2007	0		187		12,5		1,5		2		64		267	
	2008	1		177		8		1		4	78	78		268	
	2009	1		96		0		1		0		39		137	
Laitoshuolto ja avustaminen yhteensä	2005	579	-0,8	348	-15,9	327	-9,7	192	3,5	142	1,4	112	3,2	1 700	-5,2
	2006	602	3,9	372	6,9	308	-6,0	189	-1,6	167	17,6	105	-6,3	1 742	2,5
	2007	625	3,9	383	3,0	170	-44,9	198	4,5	162	-3,0	120	14,3	1 657	-4,9
	2008	566	-9,4	371	-3,0	171	0,9	204	3,3	141	-13,0	98	-18,3	1 551	-6,4
	2009	580	2,5	241	-34,9	176	2,9	215	5,4	110	-22,0	69	-29,6	1 391	-10,3
Keittiöhenkilöstö yhteensä	2005	391	0,6	7	-53,3	8	0,0	105	-5,4	1	-99,4	53	19,1	564	-22,4
	2006	384	-1,7	0		13	62,5	102	-2,4	2	100,0	51	-3,8	552	-2,1
	2007	381	-0,9	0		0		0		2	0,0	37	-27,9	419	-24,0
	2008	370	-2,8	0		0		0		2		11	-70,1	383	-8,6
	2009	370	0,0	0		0		0		0		0		370	-3,4
Päiväkotien muu henkilöstö yhteensä	2005	970	-0,2	355	-17,2	335	-9,5	297	0,2	143	-52,5	165	7,8	2 264	-10,2
	2006	986	1,7	372	4,8	321	-4,3	291	-1,9	169	18,2	156	-5,5	2 294	1,3
	2007	1 006	2,0	383	3,0	170	-47,1	198	-32,1	164	-3,0	157	0,5	2 076	-9,5
	2008	936	-6,9	371	-3,0	171	0,9	204	3,3	143	-12,8	109	-30,5	1 934	-6,8
	2009	950	1,5	241	-34,9	176	2,9	215	5,4	110	-23,1	69	-36,7	1 761	-8,9
Päiväkotien henkilöstö yhteensä	2005	3 950	0,6	1 834	-1,8	1 737	-4,1	1 154	-0,3	1 211	-14,7	1 004	1,6	10 890	-2,5
	2006	4 061	2,8	1 907	4,0	1 833	5,5	1 148	-0,6	1 293	6,8	1 013	0,9	11 254	3,3
	2007	4 088	0,7	1 993	4,5	1 666	-9,1	1 061	-7,6	1 387	7,3	1 080	6,6	11 275	0,2
	2008	4 065	-0,6	2 154	8,1	1 801	8,1	1 082	2,0	1 415	2,0	1 056	-2,2	11 573	2,6
	2009	4 189	3,0	2 079	-3,5	1 792	-0,5	1 086	0,4	1 348	-4,7	967	-8,4	11 461	-1,0
PÄIVÄHOIDON TUKEMISEN ERITYISHENKILÖSTÖ															
Kiertävät erityislastentarhanopettajat (kelto)	2005	20	-20,0	19	5,6	18	5,9	10	0,0	12	71,4	6	0,0	85	2,4
	2006	23	15,0	17	-10,5	18	0,0	10	0,0	12	0,0	5	-16,7	85	0,0
	2007	23	0,0	21	23,5	19	2,8	10	0,0	12	0,0	7	30,0	91	7,1
	2008	22	-4,3	22	4,8	18,0	-2,7	10	0,0	12	0,0	7,0	7,7	91	0,0
	2009	20	-9,1	22	4,8	18,5	2,8	9	-10,0	15	25,0	6,5	-7,1	91	0,0
Lapsia kunnallisessa päivähoitossa / kelto	2005	921		476		481		531		558		897		629	
	2006	807		553		511		528		571		1 078		643	
	2007	818		460		505		534		582		848		612	
	2008	884		459		546		538		603		816		634	
	2009	1 008		469		527		590		485		849		641	
Lapsia kunnan järjestämässä päivähoitossa / kelto	2005	983		576		513		585		579		898		683	
	2006	861		667		524		581		589		1 079		692	
	2007	871		559		518		582		603		849		659	
	2008	939		560		561		588		624		818		683	
	2009	1 068		571		544		650		507		854		692	

KUNNALLISEN PERHEPÄIVÄHOIDON HENKILÖSTÖ Taulukko 3B															
		HELSINKI		ESPOO		VANTAA		TURKU		TAMPERE		OULU		KUUSIKKO	
		Muutos %	Muutos %	Muutos %	Muutos %	Muutos %	Muutos %	Muutos %	Muutos %	Muutos %	Muutos %	Muutos %	Muutos %	Muutos %	Muutos %
Perhepäivähoidon ohjaajat	2005	16	0,0	6	20,0	1	0,0	6	-14,3	0		2	-42,9	29	-3,3
	2006	16	-3,1	5	-16,7	1	0,0	6	0,0	0		2	0,0	28	-5,2
	2007	15	-3,2	6	20,0	1	0,0	6	0,0	0		1	-50,0	28	1,8
	2008	16	6,7	6	0,0	1	0,0	5	-16,7	0		0		28	0,0
	2009	16	-3,1	6	0,0	1	0,0	5	0,0	0		0		28	-1,8
Perhepäivähoitajat	2005	292	-8,8	179	-2,5	167	-2,9	128	-2,3	98	-6,7	113	2,3	977	-4,4
	2006	277	-5,1	171	-4,2	162	-3,0	132	3,1	96	-2,0	90	-20,4	928	-5,0
	2007	265	-4,3	165	-3,5	156	-4,0	126	-4,5	82	-14,6	57	-36,7	827	-10,9
	2008	246	-7,2	151	-8,5	146	-6,1	124	-1,6	93	13,4	76	33,3	836	1,1
	2009	234	-5,1	136	-9,9	131	-10,3	113	-9,3	86	-7,5	60	-21,1	759	-9,2
Kolmiperhepäivähoitajat	2005	22	-14,0	5	-16,7	0		28	-6,7	3	50,0	11	37,5	69	-3,5
	2006	22	0,0	2	-60,0	0		27	-3,6	1	-66,7	24	118,2	76	10,2
	2007	24	11,6	7	250,0	1		26	-5,6	2	100,0	63	160,4	122	61,6
	2008	21	-12,5	1	-85,7	0		24	-5,9	1	-50,0	36	-42,4	83	-32,0
	2009	19	-9,5	1	0,0	0		24	0,0	3	200,0	37	2,8	84	1,2
Kotona tapahtuvan perhepäivähoidon henkilöstö yhteensä	2005	314		184		167		156		101		124		1 045	
	2006	299		173		162		159		97		114		1 004	
	2007	289		172		157		152		84		120		949	
	2008	267		152		146		148		94		112		919	
	2009	253		137		131		137		89		97		843	
Lapsia tavallisessa perhepäivähoitajaa	2005	3,8		3,7		3,5		3,7		3,6		3,1		3,6	
	2006	3,7		3,7		3,7		3,6		3,6		3,2		3,6	
	2007	3,5		3,3		3,6		3,5		4,0		2,9		3,5	
	2008	3,4		3,3		3,4		3,4		3,1		2,7		3,3	
	2009	3,6		3,4		3,6		3,4		3,0		3,4		3,5	
Ryhmäperhepäivähoitajat	2005	167	-8,5	148	-10,3	58	-19,4			23	0,0	29	0,0	425	-8,9
	2006	164	-1,8	144	-2,7	59	1,7			23	0,0	26	-10,3	416	-2,1
	2007	145	-11,3	168	16,7	54	-9,3			19	-17,4	28	5,8	413	-0,6
	2008	184	26,9	185	10,1	50	-6,5			15	-21,1	23	-16,4	456	10,4
	2009	184	0,0	174	-5,9	37	-26,0			15	0,0	24	4,3	434	-4,8
Ryhmäperhepäivähoidon työntekijät, joilla lastenhoitajan, lastentarhanopettajan tai muu väh. koulustaiteinen koulutus (4§, 5§)	2005	28	96,4	60	15,4	45	-2,2			6	0,0	7	0,0	146	27,6
	2006	31	10,9	60	0,0	40	-11,1			8	33,3	10	42,9	149	2,1
	2007	42	36,1	65	8,3	44	10,0			5	-37,5	11	5,0	166	11,8
	2008	19	-54,2	67	3,1	39	-11,4			5	0,0	7	-33,3	137	-17,5
	2009	17	-59,0	66	-1,5	41	5,1			4	-20,0	8	-23,8	136	-0,7
Ryhmäperhepäivähoidon henkilöstö yhteensä	2005	194	-1,0	208	-4,1	103	-12,7			29	0,0	36	0,0	570	-4,4
	2006	194	0,0	204	-1,9	99	-3,9			31	6,9	36	0,0	564	-1,1
	2007	187	-3,9	233	14,2	98	-1,5			24	-22,6	38	5,6	579	2,7
	2008	203	8,8	252	8,2	89	-8,7			20	-16,7	30	-21,1	594	2,6
	2009	201	-1,0	240	-4,8	78	-12,4			19	-5,0	32	6,7	570	-4,0
Lapsia ryhmäperhepäivähoidon hoito- ja kasvatustyöntekijää kohden	2005	3,0		3,5		3,3				3,8		3,4		3,4	
	2006	3,0		3,7		3,8				3,4		3,5		3,5	
	2007	3,0		4,1		3,6				3,0		4,6		3,6	
	2008	3,3		3,8		3,6				3,8		4,2		3,6	
	2009	3,1		3,5		4,0				3,5		4,1		3,4	
Muut perhepäivähoidon työntekijät	2005	3	25,0	4	-75,0	7	16,7	0		0		0		14	-43,8
	2006	3	20,0	2	-62,5	4	-42,9	0		0		1		10	-29,6
	2007	1	-66,7	2	33,3	4	0,0	0		0		0		7	-26,3
	2008	0		1	-50,0	2	-50,0	0		0		0		3	-57,1
	2009	3		2	100,0	2	0,0	0		0		0		7	116,7
Perhepäivähoidon henkilöstö yhteensä	2005	526	-5,9	402	-6,0	278	-6,4	162	-3,6	130	-5,1	162	2,5	1 658	-4,0
	2006	511	-2,9	384	-4,5	266	-4,3	165	1,9	128	-1,5	153	-5,6	1 605	-3,2
	2007	492	-3,8	413	7,7	259	-2,6	158	-4,5	108	-15,6	159	3,6	1 563	-2,6
	2008	486	-1,1	411	-0,5	238	-8,1	153	-2,9	114	5,6	142	-10,4	1 543	-1,2
	2009	472	-3,0	385	-6,3	212	-10,9	142	-7,5	108	-5,3	129	-9,2	1 447	-6,2
Kunnallisen päivähoiton henkilöstö yhteensä	2005	4 476	-0,2	2 236	-2,6	2 015	-4,5	1 316	-0,7	1 341	-13,9	1 166	1,7	12 549	-2,8
	2006	4 572	2,2	2 290	2,4	2 099	4,1	1 313	-0,3	1 421	6,0	1 166	0,0	12 860	2,5
	2007	4 580	0,2	2 406	5,1	1 925	-8,3	1 218	-7,2	1 495	5,2	1 239	6,2	12 863	0,0
	2008	4 551	-0,6	2 565	6,6	2 039	5,9	1 235	1,4	1 529	2,3	1 198	-3,3	13 117	2,0
	2009	4 660	2,4	2 464	-3,9	2 004	-1,7	1 228	-0,6	1 456	-4,8	1 096	-8,5	12 908	-1,6
Lapsia / kunnallisen päivähoiton yksikköjohtaja	2005	65		73		103		91		90		93		78	
	2006	68		77		108		93		98		91		82	
	2007	107		75		111		99		109		102		100	
	2008	100		81		117		103		113		119		102	
	2009	105		80		117		102		112		125		103	
Henkilökuntaa / kunnallisen päivähoiton yksikköjohtaja	2005	15		17		23		22		18		19		18	
	2006	16		18		24		23		20		19		19	
	2007	26		18		22		22		23		22		23	
	2008	23		20		24		24		24		25		23	
	2009	24		18		23		24		22		25		22	

Lasten päivähoidon asiantuntijaryhmä**Sole Askola-Vehviläinen, puheenjohtaja**

varhaiskasvatuksen johtaja
Vantaan sivistystoimi/ Varhaiskasvatuspalvelut
Asematie 6 A, 01300 Vantaa
puh. 09 – 8392 4709
E-Mail: etunimi.sukunimi@vantaa.fi

Satu Järvenkallas

päivähoidon johtaja
Helsingin sosiaalivirasto
Toinen linja 4A
PL 7222, 00099 Helsingin kaupunki
puh. 09 – 310 43368
E-Mail: etunimi.sukunimi@hel.fi

Sampo Pajari

johdon laskentatoimen asiantuntija
Helsingin sosiaalivirasto
Toinen linja 4A
PL 7222, 00099 Helsingin kaupunki
puh. 09 – 310 24156, 040 - 3346733
E-Mail: etunimi.sukunimi@hel.fi

Carola Harju

suunnittelija
Helsingin sosiaalivirasto
Toinen linja 4A
PL 7222, 00099 Helsingin kaupunki
puh. 09 – 310 42542, 050 - 3657846
E-Mail: etunimi.sukunimi@hel.fi

Hannu Siukola

yliaktuaari
Helsingin sosiaalivirasto
Hallinto- ja kehittämiskeskus
Tietohuolto- ja tilastoyksikkö
Vironkatu 2, 5 krs.
PL 7011, 00099 Helsingin kaupunki
puh. 09 – 310 43277, 050 – 306 3661
E-Mail: etunimi.sukunimi@hel.fi

Varajäsen: Tapio Häivä

E-Mail: etunimi.sukunimi@hel.fi

Titta Tossavainen

päivähoitopalvelujen johtaja
Espoon sosiaali- ja terveystoimi
Kirkkojärventie 6 B
PL 202, 02070 Espoon kaupunki
puh. 09 - 8162 3300, 050 – 469 0794
E-Mail: etunimi.sukunimi@espoo.fi

Seija Nordqvist

Erytyissuunnittelija
Espoon sosiaali- ja terveystoimi
Kirkkojärventie 6 B
PL 202, 02070 Espoon kaupunki
puh. 09 – 8162 3336, 050 – 320 9753
E-Mail: etunimi.sukunimi@espoo.fi

Leena-Mari Tornivaara

varhaiskasvatuspäällikkö
Vantaan sivistystoimi/
Varhaiskasvatuspalvelut
Asematie 6 A, 01300 Vantaa
puh. 09 – 8392 4709
E-Mail: etunimi.sukunimi@vantaa.fi

Anne Peltonen

Vantaan sivistystoimi/
Varhaiskasvatuspalvelut
Asematie 6 A, 01300 Vantaa
puh. 09 – 8392 6030, 040 – 506 5613
E-Mail: etunimi.sukunimi@vantaa.fi

Raili Koski

talousaluejohtaja
Turun kaupunki, Sosiaali- ja terveystoimi/
Varhaiskasvatuspalvelut
Linnankatu 23
PL 364, 20101 Turku
puh. 02 – 262 6308, 050 – 553 2435
E-Mail: etunimi.sukunimi@turku.fi

Pia Jokinen

palvelualueen päällikkö
Varhaiskasvatuspalvelut
Koulukatu 12
PL 364, 20101 Turku
puh. 02 – 262 6454, 050 – 313 2243
E-Mail: etunimi.sukunimi@turku.fi

Leena Viitasaari

päivähoidon johtaja
Tampereen kaupunki
Hyvinvointipalvelut/ päivähoito
PL 487, 33101 Tampere
puh. 050 – 553 8672
E-Mail: etunimi.sukunimi@tampere.fi

Riitta Hannelius

päivähoidon palvelupäällikkö
Tampereen kaupunki
Hyvinvointipalvelut/ päivähoito
PL 487, 33101 Tampere
puh. 03 – 5656 6980
E-Mail: etunimi.sukunimi@tampere.fi

Kaarina Perälä

Asiakaspalvelupäällikkö
Tampereen kaupunki
Hyvinvointipalvelut/ päivähoito
PL 487, 33101 Tampere
puh. 050 595 1038
E-Mail: etunimi.sukunimi@tampere.fi

Ulla Rissanen

päivähoidon palvelujohtaja
Oulun kaupungin sosiaali- ja terveystoimi
Isokatu 30
PL 50, 90015 Oulun kaupunki
puh. 044 – 703 5302
E-Mail: etunimi.sukunimi@ouka.fi

Arto Lamberg

Päivähoidon johtaja
Oulun kaupungin sosiaali- ja terveystoimi
Kirkkokatu 18
PL 50, 90015 Oulun kaupunki
puh. 044 – 703 4003
E-Mail: etunimi.sukunimi@ouka.fi

Pirjo Koret

tilaaja-asiantuntija
Oulun kaupungin sosiaali- ja terveystoimi
Kirkkokatu 18 A
PL 75, 90015 Oulun kaupunki
Puh. 044 - 703 5386
E-Mail: etunimi.sukunimi@ouka.fi

Marja Kääriäinen

vs. taluspäällikkö
Oulun kaupungin sosiaali- ja terveystoimi
Kirkkokatu 18 A
PL 75, 90015 Oulun kaupunki
Puh. 08-558 4530, 044-703 5304
E-Mail: etunimi.sukunimi@ouka.fi

Työryhmän sihteerit

Jaana Heinonen

sihteeri
Helsingin sosiaalivirasto
Hallinto- ja kehittämiskeskus
Kehittämispalvelut
PL 8502, 00099 Helsingin kaupunki
puh.
E-Mail: etunimi.sukunimi@hel.fi

Eero Ylimentalo

sihteeri
Helsingin sosiaalivirasto
Hallinto- ja kehittämiskeskus
Kehittämispalvelut
PL 8502, 00099 Helsingin kaupunki
puh.
E-Mail: etunimi.sukunimi@hel.fi