

Suomen kuuden suurimman kaupungin lasten päivähoidon palvelujen ja kustannusten vertailu 2008

Lasten päivähoidon Kuusikko-työryhmä 4.8.2009
toim. Marja-Riitta Kilponen

Kuusikko-työryhmän julkaisusarja
Teksti: Marja-Riitta Kilponen
Kansi: Kati Rosenberg

ISSN xx

Edita Oy Ab 2009
Helsinki

Tekijä(t) Kuusikko-työryhmän lasten päivähoiton asiantuntijatyöryhmä, kirjoittanut Marja-Riitta Kilponen		
Nimike Kuuden suurimman kaupungin lasten päivähoiton palvelujen ja kustannusten vertailu 2008		
Julkaisija (virasto tai laitos) Helsingin sosiaalivirasto, Espoon sosiaali- ja terveystoimi, Vantaan sivistystoimi / Varhaiskasvatuspalvelut, Turun sosiaali- ja terveystoimi / Varhaiskasvatuspalvelut, Tampereen hyvinvointipalvelut, Oulun sosiaali- ja terveystoimi	Julkaisuaika 8/2009	Sivumäärä, liitteet 13 sivua + liitteet
Sarjanimike Kuusikko-työryhmän julkaisusarja		Osanumero 5/ 2009
ISSN-numero 1457-5078	Kieli Suomi	
<p>Tiivistelmä</p> <p>Suomen kuuden suurimman kaupungin, Helsingin, Espoon, Vantaan, Turun, Tampereen ja Oulun, päivähoiton palvelujen ja kustannusten vertailussa selvitetään kunnan järjestämän, eli kunnallisen ja kunnan ostaman päivähoiton sekä kotihoidon tuen ja yksityisen hoidon tuen käyttöä ja kustannuksia vuonna 2008.</p> <p>Aiempiä vuosia suurempi päivähoiton kysynnän kasvu jatkui myös vuonna 2008. Kasvu johtui lasten ikäluokkien kasvusta. 10kk - 2-vuotiaan väestön määrä kasvoi edellisestä vuodesta 1,8 % ja 3-6-vuotiaiden lasten määrä 1,9 %. Päivähoiton kysynnän kasvu näkyi päiväkotihoidossa, jossa lasten määrä kasvoi yhteensä 4,6 % ja 2 332 lapsella. Perhepäivähoitossa lasten määrä väheni kaikissa kunnissa. Ostopalvelupäivähoitossa lasten määrä kasvoi Espoossa, Vantaalla ja Turussa, muissa kunnissa se pysyi lähes ennallaan. Yksityisen hoidon tuella olevien lasten määrä kasvoi muissa kunnissa paitsi Espoossa ja Tampereella. Kaikkiaan kunnan järjestämässä ja tukemassa päivähoitossa oli yhteensä 2 436 lasta (3,7 %) enemmän kuin vuoden 2007 lopussa. Kotihoidon tuella olevien lasten määrä väheni eniten Espoossa ja Helsingissä. Oulussa kotihoidon tuella olevien lasten määrä kasvoi vuodesta 2007.</p> <p>Päivähoiton palvelujen kustannukset kasvoivat kaikissa Kuusikon kunnissa. Päivähoiton kokonaiskustannusten kasvuun vaikutti päivähoiton palveluja käyttävien lasten määrän kasvun lisäksi alle 3-vuotiaiden lasten osuuden kasvaminen sekä palvelujen käytön muutokset. Alle 3-vuotiaiden päivähoitopalvelujen yksikkökustannukset ovat pääosin suuremmat kuin 3 vuotta täyttäneiden lasten. Päivähoitossa olevien lasten määrä kasvoi kaikissa kunnissa ja kotihoidon tuella olevien lasten määrä väheni muissa kunnissa paitsi Tampereella ja Oulussa.</p> <p>Lapsikohtaisten vuosikustannusten kasvu oli yleistä kustannustason kasvua pienempi kunnallisessa päiväkotihoidossa Helsingissä, Espoossa, Vantaalla ja Turussa. Kaikkiaan Kuusikon kuntien kunnallisen päiväkotihoidon deflatoidut eli vuoden 2008 rahan arvoon muutetut kustannukset laskennallista lasta kohden ovat Oulua lukuun ottamatta tasoittuneet 2000-luvun aikana. Helsingissä ja Vantaalla vuoden 2008 päiväkotihoidon kustannukset laskennallista lasta kohden olivat pienemmät kuin vuoden 2000 deflatoidut kustannukset.</p> <p>Perhepäivähoiton lapsikohtaiset kustannukset kasvoivat yleistä kustannustasoa vähemmän Vantaalla, Turussa ja Tampereella. Kotihoidon ja yksityisen hoidon tuella yleisen kustannustason muutos ei vaikuta lapsikohtaisiin kustannuksiin. Kotihoidon lakisääteinen tuki on ollut samansuuruinen vuodesta 2002 alkaen ja yksityisen hoidon lakisääteinen tuki vuodesta 1997 alkaen. Kuusikon kunnissa ei muutettu kotihoidon tuen kunnallisia lisiä vuonna 2008 muuten kuin Vantaan 1v6kk –1v11kk ikäisten tuen korotuksella. Yksityisen hoidon kunnallisia lisiä muutettiin vuoden aikana muissa kunnissa paitsi Helsingissä ja Tampereella.</p> <p>Henkilöstötietojen koontia tullaan määrittelemään uudestaan vuoden 2009 tietojen keruuta varten. Suurin osa Kuusikon kunnista on jo ulkoistanut ateria- ja siivouspalvelun, joten määrittelyjä joudutaan muuttamaan, jotta mm. henkilöstötiedot saadaan koottua vertailukelpoisesti.</p>		
Asiasanat Lasten päivähoito, palvelut, kustannukset, kuntavertailu		
Tiedustelut Työryhmän jäsenet, liite 4	Jakelu www.kuusikkokunnat.fi	

Sisällysluettelo

1	Johdanto.....	1
2	Päivähoidon palvelujen kokonaisuus.....	1
2.1	Päivähoitoikäisten lasten sijoittuminen päivähoidon palveluihin	1
2.2	Päivähoidon kokonaiskustannukset	3
3	Kunnallinen päivähoito.....	4
3.1	Kunnalliset päiväkodit.....	4
3.1.1	Lapset.....	4
3.1.2	Henkilöstö.....	4
3.1.3	Kustannukset.....	6
3.2	Kunnallinen perhepäivähoito.....	7
4	Ostopalvelut ja yksityisen hoidon tuki.....	8
4.1	Ostopalvelupäivähoito	8
4.2	Yksityisen hoidon tuki.....	9
5	Lasten kotihoidon tuki.....	9
6	Yhteenveto	10

1 Johdanto

Suomen kuuden suurimman kaupungin Helsingin, Espoon, Vantaan, Turun, Tampereen ja Oulun, päivähoiton palvelujen ja kustannusten vertailussa selvitetään kunnan järjestämän eli kunnallisen ja kunnan ostaman päivähoiton sekä kotihoidon tuen ja yksityisen hoidon tuen käyttöä ja kustannuksia vuonna 2008. Näihin palveluihin vanhemmilla on ns. subjektiivinen valintaoikeus.

Edellä mainittujen palvelujen lisäksi päivähoito- ja varhaiskasvatuspalveluihin liittyvät kiinteästi perusopetuslain mukainen esiopetus ja päivähoitolain mukainen leikki- ja muu toiminta. Esiopetuksesta tarkastellaan esiopetukseen oikeutetun 6-vuotiaiden lasten ikäluokan osallistumista ja sijoittumista päivähoiton ja koulujen järjestämään esiopetukseen. Leikki- ja muu toiminta, josta käytetään nykyisin käsitettä avoin varhaiskasvatustoiminta, eivät ole mukana vertailussa.

Suomen kuuden suurimman kaupungin lasten päivähoiton palvelujen ja kustannusten vertailua on tehty vuodesta 1993 alkaen ensin pääkaupunkiseudun kuntien kesken. Vuonna 1995 mukaan tulivat Turku ja Tampere ja vuonna 2002 Oulu. Vertailun on tuottanut kuntien päivähoiton asiantuntijoista koottu työryhmä, jonka puheenjohtajana toimi Leena Viitasaari Tampereelta ja sihteerinä Marja-Riitta Kilponen. Tilastotietojen toimittamisessa toimi teknisenä avustajana Juhani Sulander. Työryhmän yhteystiedot ovat liitteessä 4.

Vertailussa käytetyt lasten päivähoiton määritelmät sekä perusteet vuoden 2008 tietojen keruulle ovat liitteessä 1. Liitteessä 2 on raporttitekstiä täydentäviä kaavioita päivähoiton palveluista ja kustannuksista. Liitteessä 3 on tilastotietoa päivähoiton toiminnasta, henkilöstöstä ja kustannuksista vuosilta 2004 - 2008.

2 Päivähoidon palvelujen kokonaisuus

Kunnallinen ja kunnan ostama päivähoito, yksityisen hoidon tuki sekä lasten kotihoidon tuki muodostavat päivähoiton palvelujen kokonaisuuden, josta käytetään myös nimitystä pienten lasten hoitojärjestelmä. Päivähoidon palvelut kohdistuvat pääosin päivähoitoikäisille, 10 kk - 6-vuotiaille lapsille.

2.1 Päivähoitoikäisten lasten sijoittuminen päivähoiton palveluihin

Vuoden 2008 väestötietojen keruussa käytettiin vuoden viimeisen päivän väestötietoa. Aikaisemmin raporteissa käytettiin seurantavuoden seuraavan vuoden ensimmäisen päivän väestötietoja. Koska yhä useammassa kunnissa tapahtuu vuodenvaihteessa aluemuutoksia, työryhmä päätti käyttää jatkossakin vuoden viimeisen päivän väestötietoja, koska vuoden alusta tulevat kuntamuutokset muuttaisivat liian varhain tilastotietojen vertailupohjaa.

Eri kunnissa olevat kunnalliset seutusopimukset lasten päivähoitopaikasta, jolloin ns. yhteiskäyttöalueilla asuvilla perheillä on mahdollisuus hakea lapselle päivähoitopaikkaa kuntarajoista riippumatta. Sopimusten vaikutus ei ole ollut merkittävä ja tuntuu noin puolen vuoden ajan perheen muuton jälkeen, koska yleensä sen jälkeen vanhemmat hakevat lapselle päivähoitopaikan omassa asuinkunnassa.

Vuoden 2008 lopussa Kuusikon kunnissa oli 99 714 päivähoitoikäistä lasta, mikä oli 28 prosenttia Suomen päivähoitoikäisestä väestöstä. Päivähoitoikäisten lasten määrä kasvoi

edellisestä vuodesta kaikissa Kuusikon kunnissa. Absoluuttisesti eniten päivähoitoikäisten lasten määrä kasvoi Helsingissä (541 lasta). Vuoden 2008 aikana alkanut talouden taantuma vaikuttaa kaikissa kunnissa siten, että aiempina vuosina tapahtunut lapsiperheiden muuttoliike kunnan sisällä ja lähikuntiin vähenee, vaikka perheiden lapsiluku kasvaa. Päivähoitoikäisten osuus väestöstä oli edellisten vuosien tavoin suurin Espoossa ja Vantaalla ja pienin Turussa. (ks. liite 2 kaaviot 1-5)

Huomioitavaa on, että kaikissa Kuusikon kunnissa vastasyntyneiden määrä on huomattavasti suurempi kuin 6-vuotiaiden määrä. Koska nuorimmat ikäluokat ovat suurimmat, päivähoitoikäisten määrä tulee kasvamaan tulevina vuosina. Tämä vaikuttaa myös palvelurakenteeseen. Kun alle 3-vuotiaiden määrä lisääntyy enemmän kuin vanhempien lasten määrä, niin henkilöstöäkin tarvitaan enemmän. Tällä voi olla vaikutusta päiväkotihoidon kustannuksiin lähivuosina.

Päivähoidossa, kotihoidon tuella ja yksityisen hoidon tuella olevien osuus oli pysynyt samana kuin vuonna 2007 eli 93 prosenttia päivähoitoikäisistä lapsista oli em. palveluiden piirissä. Palvelujen peittävyys eli palveluja käyttävien osuus päivähoitoikäisistä kasvoi edellisestä vuodesta Vantaalla ja Oulussa. Oulussa palvelujen piiriin tulleiden lasten osuus nousi jälleen huomattavasti muihin Kuusikko-kuntiin verrattuna. Helsingissä, Espoossa ja Tampereella päivähoitopalvelujen peittävyys pysyi samana kuin vuonna 2007. Turussa peittävyys laski vuonna 2008.

Kunnallisessa päiväkotihoidossa olevien lasten osuus kasvoi kaikissa kunnissa. Kunnallisessa perhepäivähoidossa olevien lasten osuus pieneni edellisestä vuodesta poiketen kaikissa kunnissa. Ryhmäperhepäivähoidossa lasten määrä lisääntyi sekä Helsingissä että Espoossa, muissa kunnissa se laski. Ostopalvelupäivähoidossa lasten osuus päivähoitoikäisistä nousi kaikissa muissa kunnissa paitsi Helsingissä. Yksityisen hoidon tuella olevien lasten osuus kasvoi muissa kunnissa paitsi Vantaalla ja Tampereella. Kotihoidon tuella olevien lasten osuus pieneni muissa kunnissa paitsi Oulussa, jossa se kasvoi voimakkaasti ja Tampereella, jossa se pysyi vuoden 2007 tasolla. (ks. liite 2, kaavio 6). Kotihoidon tuella hoidettavien lasten määrän muutosta käsitellään tarkemmin kappaleessa 5.

Vaikuttaa siltä, että muutos kotihoidontuella päivähoitopalvelujen käyttöön ei ole valtakunnallinen, vaan nimenomaan suurten kuntien käyttökulttuurin muutostrendi. Yksiselitteistä syytä tähän muutokseen ei ole. Työllisyystilanne oli usean vuoden ajan parempi, jolloin vanhemmat olivat työssä ja tarvitsivat hoitopaikan. Lama-aikana vanhemmat eivät jää vuorottelu- tai hoitovapaalle, koska haluavat varmistaa työpaikkansa pysyvyyden. Onko osasyynä kasvanut päivähoiton kysyntä, jolloin perheet eivät uskalla luopua päivähoitopaikasta pitkällä vapailta tai työttömyysjaksoilla. Myös varhaiskasvatuksen merkityksen esille nostaminen lapsen kehityksessä on voinut lisätä perheiden halukkuutta hakea lapselle päivähoitopaikka.

Kunnan järjestämässä ja tukemassa päivähoitossa olevien lasten kokonaismäärä kasvoi edellisestä vuodesta kaikissa Kuusikko-kunnissa; Helsingissä 743, Espoossa 551, Vantaalla 549, Turussa 117, Tampereella 121 ja Oulussa 355 lapsella. Absoluuttisesti huomattavin lapsimäärän nousu oli ollut Vantaalla ja Oulussa (yli kaksinkertainen verrattuna vuoden 2007 lukuun). Helsingissäkin nousu oli lukumäärältään lähes kaksinkertainen.

Päivähoidon palvelujen ulkopuolella olevia lapsia oli kaikissa ikäryhmissä. Näitä lapsia ovat muun muassa kotona ilman kotihoidon tai yksityisen hoidon tukea hoidetut kolme vuotta täyttäneet lapset, joilla ei ole alle 3-vuotiaita sisaruksia ja väliaikaisesti esim. ulkomailla asuvat lapset. 10 kk-2 -vuotiaiden ikäryhmän lapsista, joilla on päivähoiton vaihtoehtona subjektiivinen oikeus saada lasten kotihoidon tukea, keskimäärin 7 prosenttia ei ollut päi-

vähoidossa tai kotihoidon tuella vuonna 2008. Syytä siihen, miksi osa vanhemmista ei hae kotihoidon tukea, ei tiedetä. Uutena vaikuttavana tekijänä päivähoiton ulkopuolella olevien lasten määrän kasvuun voi osaltaan olla se, että osa perheistä valitsee yksityisen hoidon tuen sijaan verotuksen kotitalousvähennyksen, koska se on joissakin tapauksissa taloudellisesti edullisempi vaihtoehto.

Päivähoitoikäisten lasten lisäksi päivähoitossa oli Kuusikko-kunnissa yhteensä 251 seitsemän vuotta täyttäneitä lasta lähinnä erityisen tuen tarpeen perusteella. Näiden lasten kokonaismäärä oli pudonnut vuodesta 2007, vain Tampereella luku oli hieman noussut.

2.2 Päivähoidon kokonaiskustannukset

Päivähoidon palvelujen kokonaiskustannusten vertailussa käytetään pääasiassa kuntien tilinpäätösten mukaisia bruttokustannuksia ilman yleishallinnon vyörytyseriä. Kustannuksissa ovat mukana kaikki kunnallisen ja kunnan ostaman päivähoiton ja yksityisen hoidon tuen kustannukset. Lisäksi mukana ovat kotihoidon tuen kustannukset vähennettynä osittaisen hoitorahan kustannuksilla. Tarkempaa tietoa kustannusten koontiperusteista on liitteen 1 määrittelyissä.

Tilinpäätöksen tiedoista poiketaan yksityisen hoidon tuen kustannuksissa Helsingin, Turun ja Oulun osalta, joissa 5 % arvonlisäveron palautus oli tilinpäätöksessä vähennetty yksityisen hoidon tuen menoista. Muissa kunnissa palautusta ei ollut vähennetty kyseisistä menoista.

Vantaan osalta tilinpäätöksen lukua on korjattu tukipalvelujen osalta, koska siellä oli jäänyt laskuttamatta osa päiväkotihoidon siivouskustannuksista (1,7 miljoonaa euroa oli laskutettu ja tähän lisättiin vertailussa arviolta 3 miljoonaa euroa vuoden 2007 tietojen mukaisesti).

Taulukko 1. Pienten lasten hoitojärjestelmän kokonaiskustannukset vuonna 2008 sekä niiden muutos vuodesta 2007

	euroa	muutos %	muutos % defl
Helsinki	278 168 539	5,1	0,8
Espoo	180 340 703	8,0	3,5
Vantaa	124 064 662	7,0	2,6
Turku	72 576 668	5,8	1,4
Tampere	86 444 299	1,2	-3,0
Oulu	68 794 325	9,3	4,7
Kuusikko	810 389 196	6,0	1,6

Kustannusten vertailussa aiempiin vuosiin käytetään pääosin absoluuttisia kustannuksia. Liitteessä 3, taulukossa 2D on aikaisempien vuosien kustannukset muutettu eli deflatoitu vuoden 2008 rahan arvoon käyttäen pohjana Tilastokeskuksen ilmoittamaa julkisten menojen hintaindeksiä sosiaalitoimelle.

Vuonna 2008 Kuusikon kuntien päivähoidon palvelujen kokonaiskustannukset olivat 810,1 miljoonaa euroa, mikä oli 6,0 prosenttia enemmän kuin vuonna 2007. Kokonaiskustannukset kasvoivat edellisestä vuodesta eniten Oulussa, Espoossa ja Vantaalla. Kustannusten kasvuun vaikutti eniten päivähoitoikäisen väestön kasvu.

Päivähoidon palvelujen vuosikustannukset kunnan asukasta kohden olivat suurimmat Espoossa ja Vantaalla, joissa päivähoitoikäisten lasten osuus väestöstä on muita Kuusikon kuntia suurempi. Päivähoidon palvelujen vuosikustannukset kunnan päivähoitoikäistä lasta kohden olivat suurimmat Espoossa ja Helsingissä muun muassa sen vuoksi, että niissä maksetaan kattavimmin kotihoidon tuen kunnallista lisää. (ks. liite 2, kaaviot 21)

3 Kunnallinen päivähoito

3.1 Kunnalliset päiväkodit

3.1.1 Lapset

Kuusikon kuntien kunnallisissa päiväkodeissa oli vuoden 2008 lopulla yhteensä 52 606 lasta, mikä oli 4.6% ja 2 332 lasta enemmän kuin vuonna 2007. Lasten määrä kasvoi edellisestä vuodesta kaikissa Kuusikon kunnissa. Suhteellisesti kasvu edelliseen vuoteen oli merkittävin Vantaalla, Espoossa ja Oulussa. (ks. liite 2, kaavio 9)

Päivähoitoikäisen väestön ja päivähoidon kysynnän kasvu nousu jatkui edelleen. Tämä lisäsi lasten määrää erityisesti kunnallisessa päiväkotihoidossa, jossa on paremmat valmiudet reagoida kysynnän vaihteluun toimintavuoden aikana kuin muissa hoitomuodoissa. Vuoden 2008 aikana valmistui uusia päiväkoteja Helsinkiin, Espooseen, Vantaalle ja Ouluun. Lisäksi päivähoitopaikkoja lisättiin muun muassa tehostamalla päiväkotien tilojen käyttöä kaikissa kunnissa ja palkkaamalla niihin lisää hoito- ja kasvatushenkilöstöä.

Alle 3-vuotiaiden lasten osuus kunnallisen päiväkotihoidon lapsista kasvoi edellisestä vuodesta kaikissa Kuusikon kunnissa. (ks. liite 2, kaavio 9)

Vuoden 2008 lopussa Kuusikon kuntien kunnallisissa päiväkodeissa oli yhteensä 4 133 erityistä tukea tarvitsevaa lasta. Erityistä tukea tarvitsevien lasten määrä kasvoi vuonna 2008 merkittävästi Vantaalla ja Turussa, kun taas Espoossa näiden lasten määrä väheni. Kuusikon kuntien käytännöt määrittellä ja tilastoida erityistä tukea tarvitsevat lapset vaihtelevat niin paljon, ettei näiden lasten osuutta päiväkotihoidossa olevista lapsista voi suoraan verrata kuntien kesken.

Myös ilta- ja ympärivuorokautinen päivähoito järjestetään pääosin kunnallisissa päiväkodeissa muissa kunnissa paitsi Oulussa, jossa iltahoitoa järjestetään merkittävästi myös ryhmäperhepäivähoitossa. Kuusikon kuntien kunnallisissa päiväkodeissa oli vuoden 2008 lopulla 2184 ilta- ja/tai ympärivuorokautista hoitoa tarvitsevaa lasta.

3.1.2 Henkilöstö

Kuusikko-kuntien päiväkodeissa oli vuoden 2008 lopussa 11 568 työntekijää, mikä oli lähes 200 työntekijää vähemmän kuin edellisen vuoden lopussa. Henkilöstön määrän supistumi-

nen kohdentui päiväkodeissa muuhun kuin hoito- ja kasvatushenkilöstöön. (ks. liite 3, taulukko 3B)

Henkilöstömäärien vertailu vaikeutui erityisesti tukipalveluja (ateria- ja siivouspalvelut) tuottavien työntekijöiden kohdalla, koska ainoastaan Helsingissä nämä palvelut olivat pääosin päivähoidon toimintaa. Muissa kunnissa tukipalvelut hankitaan pääosin kunnan omalta ja/tai yksityisiltä ateria- ja siivouspalveluja tuottavilta palveluntuottajilta.

Helsingissä, Vantaalla ja Oulussa päiväkodeissa oli enemmän laskennallisia lapsia yhtä hoito- ja kasvatustehtävissä työskentelevää työntekijää kohden kuin muissa Kuusikon kunnissa. Tässä vertailussa eivät ole mukana hallinnolliset johtajat.

Avustavaa henkilöstöä oli eniten Espoossa. Espoossa on ko. henkilöstöä sekä yleisissä lapsiryhmien avustamistehtävissä että erityispäivähoidon perustein. Oulussa 64 aiemmin laitoshuollon tehtävissä työskennellyttä työntekijää siirtyi vuonna 2008 päiväkotien avustamistehtäviin ja heillä alkoi lähihoitajan tutkintoon valmistava oppisopimuskoulutus. Muissa Kuusikon kunnissa lapsiryhmissä oli henkilöstöä avustamistehtävissä pääosin erityispäivähoidon perustein.

Taulukko 2. Laskennallisia lapsia yhtä hoito- ja kasvatustehtävissä työskentelevää henkilöä kohden 31.12 vuonna 2008 ja 2007

	Lapsia 2008	Lapsia 2007
Helsinki	6,9	6,7
Espoo	6,5	6,8
Vantaa	6,9	6,9
Turku	6,7	6,6
Tampere	6,6	6,5
Oulu	6,9	6,7
Kuusikko	6,8	6,7

Päivähoidon Kuusikko-vertailussa eivät ole mukana työllistetyt työntekijät eivätkä heidän henkilöstökustannuksensa. Työllistettyjä työntekijöitä käytetään vähäisissä määrin erilaisissa avustamis- ja siivoustehtävissä.

Helsingissä päiväkotien ruokahuollon henkilöstö on pääosin päivähoidon työntekijöitä. Espoossa, Vantaalla, Turussa ja Tampereella ruokahuolto järjestettiin tukipalveluna kunnan tukipalveluista vastaavan yksikön tai liikelaitoksen toimesta. Päiväkotien siivous järjestettiin tukipalveluna Espoossa ja Vantaalla. Vantaalla siivoushenkilöstön tehtäviin kuuluu siivous- ja vaatehuollon lisäksi jonkin verran lapsiryhmissä avustamista. Oulussa sekä ruoka- että laitoshuolto järjestettiin pääosin ostopalveluna Oulun omalta liikelaitokselta tai kilpailutettuna ulkopuolisilta palvelun tuottajilta.

Kunnallisissa päiväkodeissa on hoito- ja kasvatushenkilöstön varahenkilöstöä kaikissa Kuusikon kunnissa. Helsingissä on varahenkilöitä myös siivous- ja vaatehuollossa sekä keittiöhenkilöstössä.

3.1.3 Kustannukset

Kunnallisen päiväkotihoidon vuosikustannukset laskennallista lasta kohden olivat keskimäärin 9 123 euroa Kuusikko-kunnissa. Kustannukset kasvoivat edellisestä vuodesta Tamperettä lukuun ottamatta kaikissa Kuusikon kunnissa, eniten Oulussa ja Espoossa. (ks. liite 2 kaavio 10)

Kunnallisten päiväkotien kustannusrakenne vaihtelee muun muassa tukipalvelujen erilaisesta järjestämistavasta johtuen. Henkilöstökustannuksiin sisältyvät päiväkotien henkilöstökustannukset sekä päiväkotien osuus päivähoidon yhteisistä henkilöstökustannuksista (päivähoidon johto ja hallintohenkilöstö).

Taulukko 3. Kunnallisen päiväkotihoidon vuosikustannukset laskennallista lasta kohden vuonna 2008

	Helsinki	Espoo	Vantaa	Turku	Tampere	Oulu
Euroa / laskennallinen lapsi	9 432	10 085	8 771	8 837	8 540	8 037
Henkilöstökustannukset, josta:	7 026	6 743	5 815	6 747	6 348	5 572
varahenkilöstön kustannukset	50	141	94	..	43	170
lapsia/lapsiryhmää avustavan henkilöstön kustannukset	175	654	271	147	234	98
Tilakustannukset	1 439	1 352	1 158	1 079	967	1 211
Tukipalvelujen kustannukset, josta:	443	1 636	1 653	786	1 078	834
vuokratyön käyttö	302	326	181	-	-	-
Muut kustannukset	525	354	144	225	146	420

Helsingissä ateria- ja laitoshuollon palvelut ovat pääosin päivähoidon omaa toimintaa. Siten ko. henkilöstön kustannukset ovat henkilöstökustannuksissa, kun ne muissa kunnissa ovat tukipalveluissa. Henkilöstökustannuksista eriteltiin varahenkilöstön ja avustavan henkilöstön kustannukset. Turussa varahenkilöstön kustannuksia ei saatu eriteltä.

Tilakustannuksista suurin osa on sisäisiä vuokria kunnan toimitiloja hallinnoivalle yksikölle. Sisäisen vuokran määräytymisperusteet muutettiin vuonna 2008 Turussa. Tilakustannusten osuus kaikista kustannuksista kasvoi edellisestä vuodesta Turussa, Oulussa ja Tampereellä noin prosenttiyksikön. Helsingissä, Espoossa ja Vantaalla kustannusten osuus laski noin prosenttiyksikön. Tilakustannuksiin laskennallista lasta kohden vaikuttaa muun muassa päiväkoteihin sijoitettujen lasten määrän muutos. Päivähoidon kasvavaan kysyntään vastaan lisäämällä lapsia ja hoito- ja kasvatushenkilöstöä päiväkoteihin, joissa lisääminen on tilojen käytön kannalta mahdollista.

Tukipalvelujen kustannuksiin sisältyvät ateria- ja laitoshuollon palvelujen lisäksi vuokratyön käyttökustannukset. Vuokratyötä käytetään pääkaupunkiseudun kunnissa lähinnä päiväkotien henkilöstön lyhytaikaisiin sijaisuuksiin. Tukipalvelujen kustannukset laskennallista lasta kohden olivat suurimmat Vantaalla, jossa tukipalveluissa on ateria- ja siivouspalvelujen sekä vuokratyön käytön lisäksi myös päiväkotien avustamistehtäviä. Tukipalvelujen kustan-

nukset olivat pienimmät Helsingissä, jossa ateria- ja laitoshuolto ovat pääosin päivähoiton omaa toimintaa.

Kunnallisten päiväkotien muihin kustannuksiin sisältyvät muun muassa leikki- ja muu toimintavälineistö ja materiaalikustannukset sekä henkilöstön koulutuskustannuksia. Elintarvikkeet sekä laitoshuollon tarvikkeet sisältyvät muihin kustannuksiin Helsingissä. Muissa kunnissa ne ovat pääosin tukipalvelujen kustannuksissa.

Kuntien käytännöt kohdentaa muita yleisluonteisempia kustannuksia päivähoitoon vaihtelevat. Vantaata lukuun ottamatta muissa kunnissa päiväkotihoidon kustannuksiin sisältyvät myös asiakastietojärjestelmän ylläpito- ja atk-kustannuksia. Vain Helsingissä, Tampereella ja Oulussa työterveyshuollon kustannukset on eritelty päiväkotihoidon kustannuksiin. (ks. taulukko 4, sivu 12).

3.2 Kunnallinen perhepäivähoito

Kunnalliseen perhepäivähoitoon sisältyy hoitajan kotona tapahtuva perhepäivähoito, kolmi-perhepäivähoito ja ryhmäperhepäivähoito.

Kunnallisessa perhepäivähoidossa oli vuoden 2008 lopussa yhteensä 5 105 lasta, mikä oli 5 % vähemmän kuin edellisen vuoden lopussa. Perhepäivähoidossa olevien lasten määrä väheni vuodesta 2007 kaikissa Kuusikon kunnissa.(ks. liite 2, kaaviot 13 - 14).

Ryhmäperhepäivähoitoa oli eniten Espoossa. Ryhmäperhepäivähoidossa olevien lasten osuus perhepäivähoidon lapsista kasvoi edellisestä vuodesta Espoon lisäksi vain Helsingissä. Muissa kunnissa sen osuus pieneni ja Turussa ei ole ryhmäperhepäivähoitoa lainkaan.

Perhepäivähoidossa oli vuoden lopussa yhteensä 123 erityistä tukea tarvitsevaa lasta. Iltaja ympärivuorokautista hoitoa tarvitsevia lapsia oli perhepäivähoidossa Espoossa, Turussa ja iltahoitoa tarvitsevia lapsia Oulussa. Ympärivuorokautista ja iltahoitoa tarvitsevia lapsia oli Kuusikko-kuntien perhepäivähoidossa 155.

Kotonaan työtä tekeviä perhepäivähoitajia ja kolmiperhepäivähoitajia oli vuoden 2008 lopussa Kuusikon kunnissa yhteensä 918, mikä oli 32 hoitajaa vähemmän kuin edellisen vuoden lopulla. Hoitajien määrä väheni kaikissa muissa kunnissa paitsi Espoossa ja Tampereella. Perhepäivähoitajien siirtyminen eläkkeelle vähentää omassa kodissaan työskentelevien perhepäivähoitajien määrää, eikä tilalle saada uusia kunnallisia perhepäivähoitajia. Kunnissa on yleisesti perhepäivähoitajien sijaiset sijoitettu päiväkoteihin, minne lapset tulevat tarvittaessa hoitoon.

Ryhmäperhepäivähoidossa oli 596 työntekijää, mikä oli 14 työntekijää enemmän kuin edellisen vuoden lopussa.

Hoitajan kotona tapahtuvan perhepäivähoidon ja kolmiperhepäivähoidon vuosikustannukset lasta kohden olivat keskimäärin 10 414 euroa, mikä oli 6,7 prosenttia enemmän kuin edellisenä vuonna. Vuosikustannukset lasta kohden kasvoivat kaikissa kunnissa ja Oulussa kustannusten nousu oli suurin. Ryhmäperhepäivähoidon vuosikustannukset lasta kohden olivat keskimäärin 11 853 euroa, mikä oli 2,7 prosenttia enemmän kuin vuonna 2007. Vuosikustannukset lasta kohden kasvoivat muissa kunnissa paitsi Tampereella ja Oulussa. Tampereella kustannusten lasku oli huomattava. (ks. liite 3, taulukko 2C)

Kustannusten kohdentamista perhepäivähoitoon on tarkennettu etenkin Helsingissä. Kohdentamista hankaloittaa kaikissa Kuusikon kunnissa muun muassa se, että osa perhepäivähoidon sijaishoidosta järjestetään päiväkodeissa joko päiväkodin yhteydessä toimivassa sijaishoitopaikassa tai sijoittamalla sijaishoidossa olevia lapsia päiväkotiryhmiin. Tällöin muun muassa vuokratustannukset kohdentuvat yleensä päiväkoteihin.

4 Ostopalvelut ja yksityisen hoidon tuki

Yksityistä päivähoitoa voidaan järjestää ostopalveluna, jolloin kunnan ja yksityisen palveluntuottajan välille tehdään ostopalvelusopimus. Toinen vaihtoehto on järjestää hoito yksityisen hoidon tuella, jolloin osa yksityisen palveluntuottajan lapsesta perimästä hoitomaksusta katetaan lakisääteisellä yksityisen hoidon tuella sekä kuntien päätösten mukaisilla kunnallisilla lisillä.

Ostopalvelupäivähoitossa kunta sijoittaa lapset ostopalvelupäivähoitoon ja perii lapsen päivähoiton asiakasmaksun. Espoossa osa ostopalvelusopimuksista tehdään nettosopimuksina, jolloin palveluntuottaja perii asiakasmaksun. Yksityisen hoidon tuella järjestetyssä päivähoitossa perhe tekee hoitosopimuksen suoraan yksityisen palveluntuottajan kanssa. Ostopalvelupäivähoitoon sisältyvät lisäksi muissa kunnissa kuin asuinkunnassaan päivähoitossa olevat lapset. Muussa kunnassa päivähoitossa olevien lasten määrän arvioidaan kasvavan, kun PARAS- hankkeen myötä kunnat tekevät erilaisia sopimuksia palvelujen käytöstä yli kuntarajojen. Toisaalta käytäntö Kuusikon kunnissa on osoittanut, että perheet hyödyntävät vanhan kunnan päivähoitopalveluja vain noin puolen vuoden ajan ennen kuin siirtävät lapsen hoitoon lähelle kotia. Kunnan järjestämässä tai tukemassa päivähoitossa olevien lasten osuus ostopalveluhoidossa on suurin Espoossa, 16 %.

Kunnan järjestämässä tai tukemassa päivähoitossa olevien lasten osuus yksityisessä päivähoitossa oli Kuusikon kunnista eniten Espoossa ja Turussa. Espoosta lukuun ottamatta muissa Kuusikon kunnissa oli yksityisen hoidon tuella olevien lasten osuus suurempi kuin ostopalvelupäivähoitossa olevien lasten osuus. Oulussa yksityinen päivähoito järjestetään pääosin yksityisen hoidon tuella. Oulussa yksityisellä hoidon tuella hoidettavien lasten määrä nousi 146 lapsella edellisen vuoden joulukuusta. Ainoa kunnan ostama päivähoitopalvelu kohdistuu muutamalle ruotsinkieliselle lapselle vuosittain. (liite 2, kaavio 16 ja 19)

4.1 Ostopalvelupäivähoito

Vuoden 2008 lopussa Kuusikon kuntien ostopalvelupäivähoitossa oli yhteensä 4 482 lasta, mikä oli 6,5 prosenttia enemmän kuin edellisen vuoden lopussa. Lasten määrä kasvoi edellisestä vuodesta Espoossa, Vantaalla, Turussa ja Oulussa. Vantaalla kasvu johtui lähinnä tilastoinnin tarkentamisesta. Aiempina vuosina kunnan lasten määrästä puuttui osa muissa kunnissa päivähoitossa olevista lapsista. Helsingissä ja Turussa lasten määrä väheni muutamalla lapsella.

Suurin osa ostopalvelupäivähoitosta on päiväkotihoidoa. Espoo ja Vantaa ostavat lisäksi ryhmäperhepäivähoitoa. Helsingissä ja Espoossa ostetaan ilta- ja ympärivuorokautista päivähoitoa ja Turussa iltahoitoa. Helsinki ja Espoo ostavat myös erityistä tukea tarvitsevien lasten päivähoitoa. Muissa kunnissa erityistä tukea tarvitsevia lapsia on ostopalvelupäivähoitossa satunnaisesti.

Ostopalvelupäivähoidon vuosikustannukset olivat yhteensä 41,5 miljoonaa euroa, mikä oli 9,3 prosenttia enemmän kuin edellisenä vuonna. Kustannuksista puuttuu osa asiakasmaksetuloista. Kustannukset kasvoivat kaikissa kunnissa ja eniten Oulussa 60 %.

4.2 Yksityisen hoidon tuki

Vuoden 2008 lopussa Kuusikon kunnissa oli yksityisen hoidon tuella yhteensä 6 531 lasta, mikä oli 9,5 prosenttia enemmän kuin edellisen vuoden lopulla. Lasten määrä kasvoi kaikissa muissa kunnissa paitsi Espoossa ja Tampereella. (ks. liite 2, kaavio 19)

Tampereella yksityisen hoidon tuella olevista lapsista suurin osa oli perhepäivähoidossa. Muissa Kuusikon kunnissa päiväkotihoidossa olevien lasten osuus oli suurin. Helsingissä ja Espoossa oli työsopimussuhteinen hoitaja kotona yleisemmin kuin muissa Kuusikon kunnissa.

Kuusikon kunnat maksavat yksityisen hoidon tuen kunnallisia lisiä liitteen 2, kaavio 18 mukaisesti. Kunnallisia lisiä muutettiin vuoden aikana muissa kunnissa paitsi Helsingissä ja Tampereella.

Yksityisen hoidon tuen vuosikustannukset lasta kohden olivat keskimäärin 5 073 euroa, mikä oli 7,4 prosenttia enemmän kuin vuonna 2007. Kunnallisen lisän osuus yksityisen hoidon tuen kustannuksista oli keskimäärin 61,6 prosenttia. Kustannuksiin vaikuttaa kuntalisen lisäksi yksityisen hoidon tuella olevien lasten ikä ja hoitomuoto. Alle 3-vuotiaille maksetaan yleisesti suurempia kuntalisiä kuin 3 vuotta täyttäneille. Päiväkotihoidon kuntalisät ovat suuremmat kuin muiden hoitomuotojen. Lakisääteistä yksityisen hoidon tukea ei ole muutettu vuoden 1997 jälkeen, jolloin laki yksityisen hoidon tuesta tuli voimaan. (liite 2, kaavio 20)

Espoon korkeasta yksityisen hoidon osuudesta huolimatta kunnassa on huomattu, että kotona tapahtuva lapsen työsopimussuhteinen hoito on todennäköisesti suurempi kuin mitä kunnan päivähoitojärjestelmä osoittaa. Kun valtio korotti verotuksen kotitalousvähennystä, niin esimerkiksi kahden perheen taloudessa on kannattavampaa käyttää tätä taloudellista kannustinta lasten hoidon järjestämiseen. Espoossa yksityisen hoidon tuella hoidettiin 39 lasta vähemmän kuin vuotta aiemmin.

5 Lasten kotihoidon tuki

Kotihoidon tuella oli vuoden 2008 lopussa yhteensä 24 501 lasta, mikä oli 0,6 prosenttia (150 lasta) vähemmän kuin edellisen vuoden lopussa. Lasten määrä väheni eniten Espoossa ja Helsingissä. Oulussa kotihoidon tuella olevien lasten määrä kasvoi vuodesta 2007. (liite 2, kaavio 22)

Kotihoidon tuella oli keskimäärin 24,6 prosenttia päivähoitoikäisistä (10 kk - 6 v) lapsista. Osuus pieneni muissa kunnissa paitsi Tampereella, jossa se ei muuttunut ja Oulussa, jossa se nousi. Alle 2-vuotiaasta väestöstä kotihoidon tuella olevien lasten osuus kasvoi muissa kunnissa paitsi Turussa. Yli 2-vuotiaasta väestöstä kotihoidon tuella olevien lasten osuus kasvoi edellisestä vuodesta vain Oulussa. (ks. liite 3, taulukko 1F)

Lasten kotihoidon tuen käytössä yhtenä vaikuttavana tekijänä ovat kunnalliset lisät. Kunnallista lisää maksetaan kattavimmin Espoossa ja Helsingissä. Turussa kotihoidon tukeen ei makseta kunnallista lisää ja Tampereella kunnallinen lisä maksetaan vain vaikeasti sairaan lapsen hoitotukena. Vantaalla ja Oulussa kunnallista lisää maksetaan alle 2-vuotiaalle per-

heen nuorimmalle lapselle. Kuntalisiin tuli muutos vain Vantaan osalla, jossa kaikille alle 2-vuotialle tuli samansuuruinen kuntalisä. Kuusikon kuntien kotihoidon kunnalliset lisät vuoden 2008 lopussa ovat liitteessä 2, kaavio 21.

Kotihoidon tuen vuosikustannukset lasta kohden olivat keskimäärin 4 611 euroa, mikä oli 0,5 prosenttia vähemmän kuin edellisen vuoden lopussa. Vuosikustannukset lasta kohden kasvoivat muissa Kuusikon kunnissa paitsi Espoossa, Tampereella ja Oulussa.

Kunnallisen lisän osuus vuosikustannuksista lasta kohden oli Espoossa 36,9 %, Helsingissä 31,9 %, Vantaalla 23,4 % ja Oulussa 21,3 %. Tampereella kunnallisen lisän osuus oli 0,2 %. Kotihoidon tuen vuosikustannuksiin lasta kohden vaikuttaa kunnallisten lisien lisäksi muun muassa yksilapsisten perheiden osuus kotihoidon tuella olevista perheistä, perheen nuorimpien lasten osuus kotihoidon tuella olevista lapsista, hoitolisää saavien määrä ja hoitolisän keskimääräinen määrä lasta kohden. Kuusikko-vertailussa näitä tekijöitä ei tarkastella erikseen.

6 Yhteenveto

Päivähoidon kysyntä vaihtelee toimintavuoden (1.8. - 31.7) aikana merkittävästi muun muassa sen vuoksi, että syksyllä päivähoiton palveluja käyttää kuusi ikäluokkaa ja seuraavana keväänä ennen ko. vuonna koulun aloittavien lasten siirtymistä perusopetukseen 6,5 ikäluokkaa.

Aikaisempia vuosia suurempi päivähoiton kysynnän kasvu jatkui myös vuonna 2008. Osa kasvusta johtui etenkin lasten määrän kasvusta. 10 kk - 2-vuotiaan väestön määrä kasvoi edellisestä vuodesta 1,8 % ja 3-6-vuotiaiden lasten määrä 1,9 %. Lasten sijoittumiseen päivähoiton palveluihin vaikuttivat muun muassa kotihoidon tuen kunnallinen lisä alle 3-vuotiaiden osalta, työllisyystilanne ja päivähoitopalvelujen käyttötapa muutokset. Lisäksi vanhemmat tarvitsevat lapselleen kokopäiväisen päivähoitopaikan koko- tai osaviikkoisena muistakin syistä kuin työssä käynnin tai opiskelun vuoksi. Myönteinen työllisyyden kehitys muuttui vuoden loppupuolella. Sen mahdollinen vaikutus päivähoitopalvelujen käyttöön alkaa näkyä vuonna 2009. Kuusikon kunnissa on lisätty kokopäivähoidolle vaihtoehtoisten palvelujen tarjontaa. Näiden yleensä viikoittain tai päivittäin lyhytkestoisempien palvelujen lisääminen ei ainakaan toistaiseksi ole merkittävästi vähentänyt kokopäivähoidon kysyntää.

Lasten kotihoidon tuen kunnallista lisää maksetaan muissa kunnissa paitsi Turussa ja Tampereella. Kunnallisiin lisiin ei tullut muita muutoksia vuoden 2008 aikana kuin että Vantaa alkoi maksaa kaikille alle 2-vuotiaille samansuuruista kotihoidon tuen kunnallista lisää.

Varhaiskasvatuksen merkityksen korostaminen ja päivähoiton käyttötapa muutokset suurissa kaupungeissa vaikuttivat mm. siihen, että uudet hoitopaikat sijoittuvat suurelta osin kunnallisiin päiväkoteihin. Kysynnän kasvu näkyi päiväkotihoidossa, jossa lasten määrä kasvoi yhteensä 4,6 % ja 2 332 lapsella. Perhepäivähoidossa lasten määrä väheni kaikissa kunnissa. Ostopalvelupäivähoidossa lasten määrä väheni hieman Helsingissä ja Tampereella. Yksityisen hoidon tuella olevien lasten määrä kasvoi muissa kunnissa paitsi Espoossa ja Tampereella. Kaikkiaan kunnan järjestämässä ja tukemassa päivähoitossa oli yhteensä 2 436 lasta (3,7 %) enemmän kuin vuoden 2007 lopussa. Kotihoidon tuella olevien lasten määrä väheni eniten Espoossa ja Helsingissä. Oulussa kotihoidon tuella olevien lasten määrä kasvoi vuodesta 2007.

Vaikuttaa siltä, että päivähoiton rakenteeseen ja peittävyyteen vaikuttaa myös valtion muu tukipolitiikka. Kunnissa arvioidaan, että kotona hoidettavien lasten työsopimussuhteisten

hoitajien määrä on suurempi kuin yksityisen hoidon tuen määrästä voi päätellä. Korotettu kotitalousvähennys on tehnyt kahden huoltajan perheelle kannattavammaksi palkata hoitaja tätä tukimuotoa käyttäen kuin hakea yksityisen hoidon tukea.

Päivähoidon palvelujen kustannukset kasvoivat kaikissa Kuusikon kunnissa. Päivähoidon kokonaiskustannusten kasvuun vaikutti päivähoidon palveluja käyttävien lasten määrän kasvun lisäksi alle 3-vuotiaiden lasten osuuden kasvaminen sekä palvelujen käytön muutokset. Myös yleinen kustannustason muutos vaikutti kustannusten nousuun. Myös alle 3-vuotiaiden päivähoitopalvelujen yksikkökustannukset ovat pääosin suuremmat kuin 3 vuotta täyttäneiden lasten. Pienten lasten osuus päivähoidossa on noussut kaikissa kunnissa. Päivähoidossa olevien lasten määrä kasvoi kaikissa kunnissa ja kotihoidon tuella olevien lasten määrä väheni muissa kunnissa paitsi Tampereella ja Oulussa.

Lapsikohtaisten deflatoitujen vuosikustannusten kasvua oli vuodesta 2007 Espoossa, Turussa ja Oulussa. Kaikkiaan Kuusikon kuntien kunnallisen päiväkotihoidon deflatoidut eli vuoden 2008 rahan arvoon muutetut kustannukset laskennallista lasta kohden ovat Oulua lukuun ottamatta tasoittuneet 2000-luvun aikana. Helsingissä ja Vantaalla vuoden 2008 päiväkotihoidon kustannukset laskennallista lasta kohden olivat pienemmät kuin vuoden 2000 deflatoidut kustannukset. (ks. kaavio 1)

Kaavio 1. Kunnallisen päiväkotihoidon deflatoitujen vuosikustannusten kehitys laskennallista lasta kohden vuosina 2000 - 2008 suhteutettuna Viisikon aritmeettiseen keskiarvoon vuonna 2000 = 1

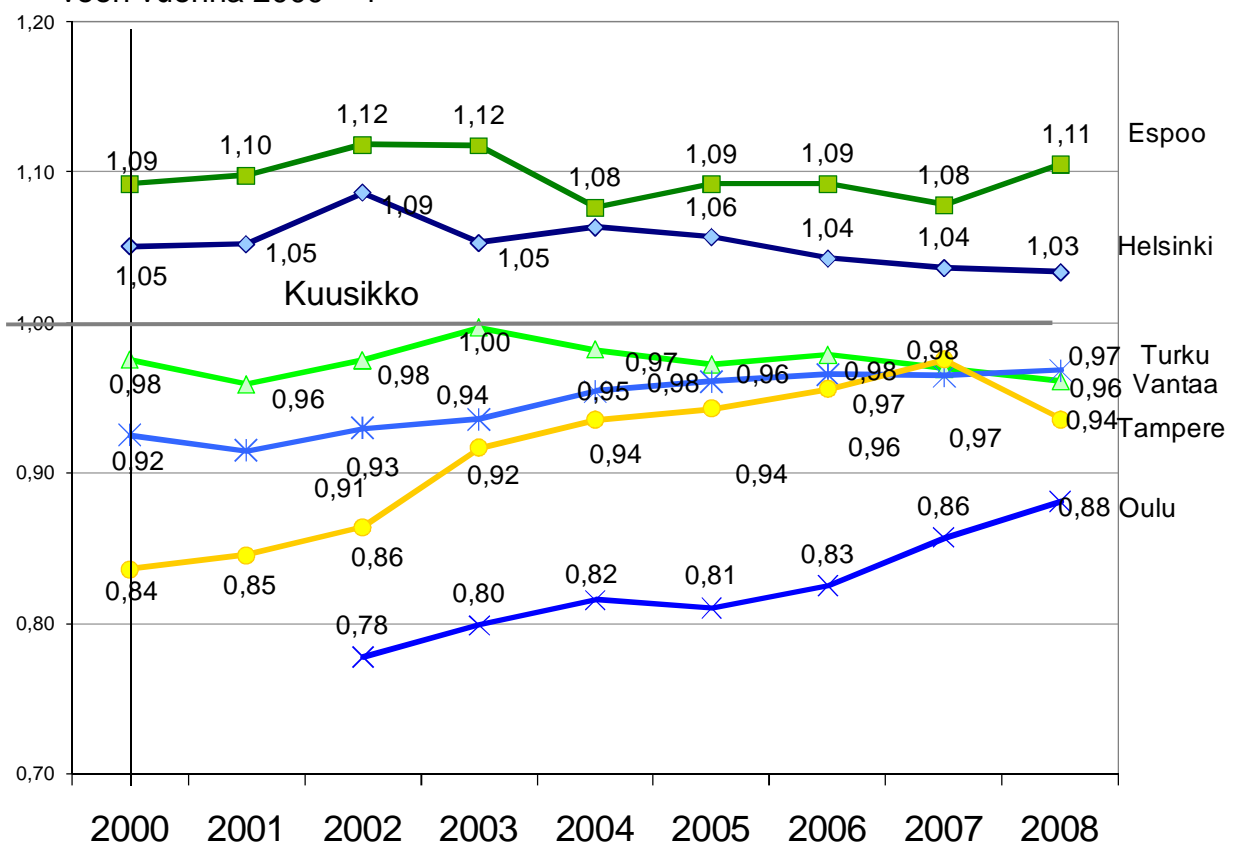

Henkilöstötietojen koontia tullaan määrittelemään uudestaan vuoden 2009 tietojen keruuta varten. Suurin osa Kuusikon kunnista on jo ulkoistanut ateria ja siivouspalvelun, joten määrittelyä joudutaan muuttamaan, jotta tiedot saadaan koottua vertailukelpoisesti.

Seuraavaan taulukkoon 4 on koottu Kuusikon kuntien päivähoiton palvelujen lapsikohtaisten kustannusten eroja ainakin osittain selittäviä tekijöitä:

Taulukko 4. Kuusikon kuntien päivähoiton palvelujen lapsikohtaisten kustannusten eroja selittäviä tekijöitä

	Helsinki	Espoo	Vantaa	Turku	Tampere	Oulu
Päivähoidon palvelut €asukasta kohden	484 €	747 €	635 €	413 €	413 €	515 €
-päivähoitoikäisten osuus väestöstä	5,7 %	8,5 %	7,9 %	5,4 %	5,7 %	7,4 %
Päivähoidon palvelut päivähoitoikäistä kohden	8 555 €	8 737 €	8 071 €	7 681 €	7 278 €	6 976 €
- kunnan järjestämässä ja tukemassa päivähoitossa sekä kotihoidon tuella olevien osuus päivähoitoikäisistä	92,2 %	93,6 %	94,8 %	92,7 %	93,2 %	96,5 %
-päivähoitossa olevien alle 3-vuotiaiden lasten %-osuus vastaavasta ikäluokasta	38,3	42,9	41,4	46,6	42,7	44,2
-kotihoidon tuen kunnallinen lisä	alle 3vperheen nuorimmalle	alle 3vperheen nuorimmalle	alle 2 vperheen nuorimmalle	ei makseta	vain vaikeasti sairaan lapsen hoitoon	alle 2v perheen nuorimmalle
-päivähoitossa olevien 3 - 6-vuotiaiden lasten %-osuus vastaavasta ikäluokasta	86,1	84,3	85,8	85,9	84,6	82,3
Kunnallinen päiväkotihoito	9 432 €	10 085 €	8 771 €	8 838 €	8 540 €	8 038 €
- kunnallisen päiväkotihoidon kustannukset tosiasiallista läsnäolopäivää kohden	64 €	71 €	60 €	63 €	59 €	62 €
-laskennallisia lapsia yhtä hoito- ja kasvatustehtävissä työskentelevää kohden	6,9	6,5	6,9	6,7	6,6	6,9
-lapsia/lapsiryhmää avustavaa henkilöstöä suhteessa hoito- ja kasvatushenkilöstöön	6%	18%	10%	5%	5%	10%
-avustavan henk. osuus kustannuksista	175 €	654 €	271 €	147 €	234 €	98 €
-varahenkilöstön osuus kustannuksista	50 €	141 €	94 €	..	43 €	170 €
-tilakustannusten osuus kustannuksista	1 439 €	1 352 €	1 158 €	1 079 €	967 €	1 211 €
-päivähoito kilpailuttaa itse osan tukipalveluista	ei	ei	ei	ei	ei	kyllä
-kustannuksiin sisältyy päivähoiton asiakastietojärjestelmä- ja atk-kustannuksia	4 €	56 €	ei sisälly	36 €	62 €	17 €
-kustannuksiin sisältyy työterveyshuollon kustannuksia	39 €	ei sisälly	ei sisälly	ei sisälly	62 €	33 €
Kunnallinen perhepäivähoito lasta kohden	11 817 €	12 131 €	10 797 €	9 681 €	7 694 €	9 413 €
-varahenkilöstöä	on	on	on	on	ei	on
-ryhmäperhepäivähoidon osuus	40%	63%	41%	0%	23%	34%
-ryhmäperhepäivähoidon tilakustannukset lasta kohden	1 452 €	1 164 €	1 413 €	0 €	635 €	686 €
Yksityisen hoidon tuki lasta kohden	4 620 €	5 534 €	5 085 €	5 473 €	3 392 €	5 026 €
-kunnallisen lisän osuus	2 838 €	3 433 €	2 907 €	3 683 €	1 862 €	3 122 €
-alle 3-vuotiaiden lasten osuus yksityisen hoidon tuella olevista lapsista	17%	21%	27%	37%	35%	27%
Kotihoidon tuki lasta kohden	5 506 €	5 029 €	4 302 €	3 687 €	3 398 €	3 670 €
-ks. yllä päivähoiton palvelut päivähoitoikäistä lasta kohden						
-kunnallisen lisän osuus	1 754 €	1 856 €	1 006 €	0 €	5 €	783 €
- 3-6-vuotiaiden lasten osuus kotihoidon tuella olevista lapsista	16%	21%	22%	19%	21%	29%

Liitteet

- 1 Lasten päivähoidon määritelmät ja perusteet vuoden 2008 tietojen keruulle
- 2 Taulukoita ja kaavioita päivähoidon palveluista ja kustannuksista
- 3 Päivähoidon toiminta- ja kustannustietoja vuosilta 2004 - 2008
- 4 Kuusikko-työryhmän jäsenten yhteystiedot

LASTEN PÄIVÄHOIDON MÄÄRITELMÄT JA PERUSTEET VUODEN 2008 TIETOJEN KERUULLE

1 MÄÄRITELMÄT

1.1 Yleisiä määritelmiä

Kunnallinen päivähoito on kunnan itse tuottamaa päivähoitoa kunnallisessa päiväkodissa ja kunnallisessa perhepäivähoidossa.

Perhepäivähoitoon sisältyvät hoitajan kotona tapahtuva perhepäivähoito, hoidettavien lasten kodeissa tapahtuva perhepäivähoito ja ryhmäperhepäiväkodissa tapahtuva ryhmäperhepäivähoito.

Kunnan ostopalveluna hankkima päivähoito on päivähoitoa, jota kunta ostaa yksityiseltä palveluntuottajalta joko ostopalvelusopimuksella tai antamalla palveluntuottajalle maksusitoumuksen yksittäisestä lapsesta. Kunta voi ostaa päivähoitoa myös toiselta kunnalta ja kuntayhtymältä. Lisäksi kunta voi ostaa esiopetusta määräämälleen perusteilla.

Kunnan järjestämä päivähoito on kunnallinen ja kunnan ostopalveluna hankkima päivähoito.

Lasten yksityisen hoidon tuki on lapsen hoidon järjestämiseksi vanhemman tai muun huoltajan osoittamalle päivähoiton tuottajalle suoritettava taloudellinen tuki, johon kuuluu hoitoraha ja tulosidonnainen hoitolisä. Kunta voi maksaa hoitorahaa tai hoitolisää korotettuna päättämiensä perusteiden mukaisesti (kunnallinen lisä). (Laki lasten kotihoidon ja yksityisen hoidon tuesta 1128/1996)

Hoidon tuottaja voi olla yksityinen henkilö, yhteisö tai yritys, joka korvausta vastaan harjoittaa lasten päivähoitotoimintaa tai vanhemman tai muun huoltajan kanssa lasten päivähoidosta työsopimuksen tehnyt henkilö, ei kuitenkaan saman kotitalouden jäsen.

Kunnan järjestämä ja tukema päivähoito on kunnallinen ja kunnan ostopalveluna hankkima päivähoito sekä lasten yksityisen hoidon tuella järjestetty päivähoito. Kunnan järjestämästä ja tukemasta päivähoidosta käytetään myös käsitettä **päivähoito**.

Lasten kotihoidon tuki on lapsen hoidon järjestämiseksi vanhemmalle tai muulle huoltajalle suoritettava tuki, johon kuuluu hoitoraha ja tulosidonnainen hoitolisä. Oikeus kotihoidon tukeen on perheellä, jossa on alle kolmevuotias lapsi. Kunta voi maksaa hoitorahaa tai hoitolisää korotettuna päättämiensä perusteiden mukaisesti (kunnallinen lisä). (Laki lasten kotihoidon ja yksityisen hoidon tuesta 1128/1996) Tukea saava vanhempi tai muu huoltaja voi hoitaa lasta itse tai järjestää lapsen päivähoidon kunnallisen päivähoiton ulkopuolella.

Osittainen hoitoraha ei sisälly lasten kotihoidon tukeen. Osittaista hoitorahaa on oikeus saada lain lasten kotihoidon ja yksityisen hoidon tuesta 13. §:ssä määritellyillä perusteilla.

Esiopetus on perusopetuslain mukaista toimintaa, jota lapsella on oikeus saada oppivelvollisuuden alkamista edeltävänä vuonna. Lapsilla, joilla on päätös pidennetyistä oppivelvollisuudesta ja lapsilla, jotka aloittavat perusopetuksen vuotta säädettyä myöhemmin (koulun käynnin aloittamisen siirto), on oikeus saada esiopetusta myös oppivelvollisuuden alkamisvuonna. Esiopetus on vapaaehtoista ja siihen osallistumisesta päättää pääsääntöisesti lapsen huoltaja. Kunta voi järjestää esiopetuksen itse tai hankkia esiopetuspalvelut muulta julkiselta tai yksityiseltä palvelun tuottajalta (Perusopetuslaki 628/1998).

Pienten lasten hoitojärjestelmä on varhaiskasvatuksen kokonaisuus, johon sisältyvät kunnallinen päivähoito, kunnan ostopalveluna hankkima päivähoito, lasten yksityisen hoidon tuki, lasten kotihoidon tuki, esiopetus ja leikki- sekä muu toiminta. Leikki- ja muu toiminta ei ole mukana tässä vertailussa.

1.2 Hoitoajan mukaiset määritelmät

Kokopäivähoito on yleensä yhtäjaksoisesti yli viisi tuntia ja enintään kymmenen tuntia vuorokaudessa kestävä päivähoito (Asetus lasten päivähoitosta 239/1973 § 4).

Osapäivähoito on yleensä yhtäjaksoisesti enintään viisi tuntia vuorokaudessa kestävä päivähoito (Asetus lasten päivähoitosta 239/1973 § 4).

Ympärivuorokautinen päivähoito on päivähoitoa, jossa lapsi voi olla hoidossa vuoden jokaisena päivänä minä vuorokauden aikana tahansa.

Ilta- ja lauantaihoito on päivähoitoa, jossa lapsi on hoidossa klo 18.00 (Helsingissä klo 17.30) jälkeen enintään klo 22.00 asti maanantaista perjantaihin, osassa päivähoitopaikoista myös lauantaisin klo 6.30-22.00 välisenä aikana.

Päivähoitoasetuksessa ei ole määritelty ympärivuorokautista eikä ilta- ja lauantaihoitoa.

1.3 Muut määritelmät

Päivähoitoikäiset lapset on ikäryhmä vanhempainrahakauden päättymisestä oppivelvollisuuden alkuun (noin 10 kk - 6v). Vanhemmilla tai muilla huoltajilla on subjektiivinen oikeus saada päivähoitoikäiselle lapselleen kunnan järjestämä päivähoitopaikka (Laki lasten päivähoitosta 36/1973 11a §).

Kouluikäiset lapset ovat joko koulussa olevia tai koulun käynnin aloittamisen siirron saaneita 7 vuotta täyttäneitä lapsia, jotka ovat pienten lasten hoitojärjestelmässä. Koulun käynnin aloittamisen siirron saaneilla lapsilla on subjektiivinen oikeus kunnan järjestämään päivähoitoon.

Laskennallinen lapsi on kunnallisen päiväkotihoidon kustannusten vertailussa ja henkilöstön suhteuttamisessa käytettävä lasten määrä, jossa otetaan huomioon päivähoitoasetuksen määrittelemä eri ikäisten ja eri ajan päiväkotihoidossa olevien lasten määrä yhtä hoito- ja kasvatustehtävissä työskentelevää työntekijää kohden. Laskennallinen lasten määrä saadaan muuttamalla päiväkotihoidossa olevat lapset päivähoitoasetuksen määrittelmiä suhdelukujen avulla 3 vuotta täyttäneiksi kokopäivähoitossa oleviksi lapsiksi ja ottamalla erityistä hoitoa ja kasvatusta tarvitsevat lapset lisäksi erikseen huomioon.

Erityistä tukea tarvitseva lapsi¹ on lapsi, jolla on alan erikoislääkärin tai muun asiantuntijan lausunto (Päivähoitoasetus 239/1973 2§, 4 mom.) ja jolle on suunnattu joko

- 1 varhaiskasvatuksellisia tai
- 2 sekä varhaiskasvatuksellisia että rakenteellisia tukitoimia.

Päivähoidon toteuttamaan esiopetukseen osallistuvat lapset, jotka on otettu tai siirretty perusopetuslain mukaiseen erityisopetukseen, sisältyvät erityistä tukea tarvitseviin lapsiin.

2 TOIMINTATIE TOJEN KOONTI

2.1 Lapsitiedot

2.1.1 Pienten lasten hoitojärjestelmässä olevat lapset (Lasten päivähoiton ja kotihoidon tuen kattavuus 31.12.)

Pienten lasten hoitojärjestelmässä **31.12.2008** olevat lapset kootaan kunnallisesta päiväkotihoidosta, kunnallisesta hoitajan tai asiakkaan kotona tapahtuvasta perhepäivähoidosta, kunnallisesta ryhmäperhepäivähoidosta ja ostopalveluna hankitusta päivähoitosta erikseen

- ikäluokittain (alle 1 v, 1 v, 2 v, 3v, 4v, 5v, 6v, 7 vuotta täyttäneet koontiajankohdan iän mukaan) ja
- huoltajan kanssa sovitun hoitoajan mukaan kokopäivähoitossa ja osapäivähoitossa oleviin lapsiin.

¹ Laissa lasten päivähoitosta käytetään käsitettä "erityistä hoitoa ja kasvatusta tarvitseva lapsi"

Lasten yksityisen hoidon ja kotihoidon tuella **31.12.2008** olevat lapset kootaan ikäluokittain. Kotihoidon tuella oleviin lapsiin ei lasketa osittaisella kotihoidon tuella olevia lapsia.

Esiopetukseen osallistuvat lapset sisältyvät sen hoitomuodon lapsiin, jossa he ovat olleet kyseisenä ajankohtana. Jos esiopetukseen osallistuva lapsi on kyseisessä hoitomuodossa ainoastaan esiopetuksessa, hän on mukana osapäivähoidon lasten määrässä. Jos lapsi on kyseisessä hoitomuodossa esiopetuksen lisäksi täydentävässä päivähoidossa siten, että päivän kesto on yli viisi tuntia, lapsi on mukana kokopäivähoidon lasten määrässä.

Väestötietojen koonnissa ikäluokka 10-11kk lasketaan jakamalla väestötietojen 0-vuotaiden ikäluokka kuudella.

Väestötiedot kootaan tilanteessa 31.12.2007, jotta uusien kuntaliitosten asukkaat eivät ole mukana vertailuissa.

2.1.2 Erityistä tukea tarvitsevat lapset (31.12.)

Erityistä tukea tarvitseviin lapsiin kootaan ne kunnan päivähoiton tilastoinnissa erityistä tukea tarvitseviksi lapsiksi kirjatut lapset, joilla on alan erikoislääkärin tai muun asiantuntijan lausunto ja joille tehdään kuntoutussuunnitelma tai henkilökohtainen opetuksen järjestämistä koskeva suunnitelma (hojks). Näistä lapsista osalla tai kaikilla voi olla rakenteellisia tukitoimia.

Erityistä tukea tarvitsevien lasten määrä kootaan hoitoajan (kokopäivä ja osapäivä) mukaan erikseen kunnallisesta päiväkotihoidosta, kunnallisesta perhepäivähoidosta ja ostopalveluna hankitusta päivähoitosta.

2.1.3 Ympäri vuorokautisessa ja ilt- ja lauantaihoitossa hoidossa olevat lapset (31.12.)

Ympäri vuorokautista ja ilt- ja lauantaihoitoa saavat lapset kootaan erikseen kunnallisesta päiväkotihoidosta, kunnallisesta perhepäivähoidosta ja ostopalveluna hankitusta päivähoitosta. Mainitaan, mikäli tähän sisältyy muitakin kuin kyseistä hoitoa saavia lapsia.

2.1.4 Esiopetukseen osallistuvat lapset (päivähoito ja koulut)

Esiopetuksesta kootaan vuonna 2002 syntyneiden (esiopetukseen oikeutettujen ikäluokka) päivähoiton yhteydessä ja kouluissa esiopetukseen osallistuvien lasten määrä **20.9.2008** järjestäjän mukaan jaotellulla

- päivähoiton tuottama esiopetus
- koulujen tuottama esiopetus

2.1.5 Yksityisen hoidon tuella olevien lasten erillinen erittely

Yksityisen hoidon tuella kootaan ikäluokittaisen koonnin lisäksi 31.12.2008 päiväkotihoidossa ja perhepäivähoidossa olevien lasten määrä sekä niiden lasten määrä, joilla on työsopimussuhteinen hoitaja kotona.

2.1.6 Pienten lasten hoitojärjestelmässä olevien lasten määrä suhteutuksissa

Vuoden 2008 vuosikustannukset lasta kohden pienten lasten hoitojärjestelmän eri hoitomuodoissa lasketaan suhteuttamalla vuosikustannukset vuosien 2007 ja 2008 lopun lapsimäärien keskiarvoon. Lapsimäärän keskiarvoa käyttämällä saadaan jonkin verran otettua huomioon lasten määrän muutosta ja lasten sijoittumisen vaihtelua pienten lasten hoitojärjestelmään vuoden aikana.

2.1.7 Laskennalliset lapset kunnallisissa päiväkodeissa

Laskennallisten lasten määrä lasketaan sihteerityönä kuntien ilmoittamasta päiväkotihoidossa olevien lasten määrästä seuraavasti:

X = päiväkotihoidossa olevat lapset laskennallisesti

A = 0-2-vuotiaat kokopäivähoidossa olevat lapset, kerroin $7/4 = 1,75$

B = 0-2-vuotiaat osapäivähoidossa olevat lapset, kerroin $7/4 = 1,75$

C = 3 vuotta täyttäneet kokopäivähoidossa olevat lapset, kerroin 1

D = 3 vuotta täyttäneet osapäivähoidossa olevat lapset, kerroin $7/13 = 0,54$

E = erityistä tukea tarvitsevien lasten määrä

$$X = 1,75*A + 1,75*B + C + 0,54*D + E$$

2.1.8 Tosiasialliset läsnäolopäivät kunnallisessa päiväkotihoidossa vuoden 2008 aikana

Vuodelta 2008 kootaan kunnallisessa päiväkotihoidossa vuoden aikana olleiden lasten tosiasialliset läsnäolopäivät eritellen kokopäivähoidon ja osapäivähoidon läsnäolopäivien määrä. Tarkempi koontiohje on läsnäolopäivien koontipohjassa. Läsnäolopäivien määrää käytetään vuosikustannusten suhteuttamisessa.

2.2 Kunnallisen päivähoiton henkilöstötiedot

Kunnallisen päivähoiton henkilöstöön **31.12.2008** kootaan vakinaisen, määräaikaisen ja tilapäisen henkilöstön sekä sijaisten määrä siten, että kunkin vakanssin / tehtävän hoitaminen tulee mukaan vain yhteen kertaan. Äitiys- ja vanhempainlomalla, työlomalla yms. 31.12. työstä poissa oleva vakainainen henkilöstö ei ole mukana henkilöstön määrässä.

Leikki- ja muun toiminnan (avoin varhaiskasvatustoiminta), työllistetty, siviilipalvelus- ja ulkopuolinen oppisopimuskoulutuksessa oleva henkilöstö ei ole mukana päivähoiton henkilöstön määrässä.

Kunnallisten päiväkotien henkilöstö ryhmitellään: Hoito- ja kasvatushenkilöstö, lapsiryhmää avustava henkilöstö, laitos- ja vaatehuollon henkilöstö ja ruokahuollon henkilöstö.

Kunnallisen perhepäivähoidon henkilöstö ryhmitellään: Perhepäivähoidon ohjaajat, hoitajan kotona tapahtuvan ja kolmiperhepäivähoidon henkilöstö ja ryhmäperhepäivähoidon henkilöstö.

Lisäksi kootaan hallinnollisten päiväkodin johtajien ja päivähoiton tukemisen erityishenkilöstön määrä.

Tarkempi tehtävän tai nimikkeen mukainen ryhmittely ohjeistetaan tiedonkeruupohjissa.

3 KUSTANNUKSET JA TULOT

3.1 Kunnallinen päivähoito

Kootaan erikseen kunnallinen päiväkotihoidon sekä perhepäivähoito, josta eriteltynä hoitajan kotona tapahtuva perhepäivähoito (sisältää kolmiperhepäivähoidon) ja ryhmäperhepäivähoito. Kustannuksista otetaan pois sellaiset erät, jotka annetuissa palveluissa on rajattu raportin ulkopuolelle. Esimerkiksi mukaan ei oteta sen henkilöstön palkkakustannuksia, jotka eivät ole mukana henkilöstössä, kuten työllistetyt tai oppisopimuskoulutuksessa olevat. Näin saadaan bruttotuotantokustannukset, jotka tuotantomäärään suhteutettuna kuvaavat palvelujen tuottamisen taloudellisuutta. **Kuusikon kuntien kunnallisen päivähoiton kustannusten vertailussa käytetään bruttokustannuksia.**

Kunnallisesta päivähoitosta kootaan seuraavat kustannukset:

1. Henkilöstömenot

- palkat, josta eriteltynä virka- ja työsuhteisten palkat, sijaistyövoiman palkat, varahenkilöstön palkat ja ryhmä- ja henkilökohtaisten avustajien palkat
- muut henkilöstömenot, josta eriteltynä työnantajan sosiaalimaksut ja kaupungin eläkkeet

2. Huoneistomenot, josta eriteltynä vuokrat ja vastikkeet (ulkopuoliset), sisäiset vuokrat sekä käyttökustannukset

3. Muut menot

- materiaalit, josta eritellään elintarvikkeet
- palvelut, josta eritellään ateriapalvelut ja vuokratyön käyttö
- irtaimen korot ja poistot (päiväkotien käytössä oleva kiinteä ja irtain omaisuus)
- muut kulut

4. Päivähoidon yhteiset menot

Päivähoidon yhteiset menot, joiden kustannukset kohdistetaan laskennallisesti kunnallisille päiväkodeille ja perhepäivähoidolle. Kyseisiä menoja voivat olla esimerkiksi kiertävien erityislastentarhanopettajien ja päivähoiton toimisto- ja hallinnon henkilöstön palkkakustannukset ja yhteiset koulutuskustannukset. Yhteiset menot eritellään yhteisiin henkilöstömenoihin ja muihin yhteisiin menoihin.

Vuodelta 2008 kootaan lisäksi erikseen sovittuja kunnallisen päivähoiton kustannuksiin sisältyviä kustannuksia (esim. henkilöstön koulutus ja kehittäminen, atk ja asiakastietojärjestelmä, palkitseminen).

Toimialan ja muun hallinnon yleiskustannuslisiä ei oteta mukaan kustannusten laskentaan. Kuusikon kuntien tapa järjestää hallintonsa ja tukipalvelut sekä vyöryttää niiden kustannukset vaihtelee kunnittain.

5. Kunnallisen päivähoiton asiakasmaksut

Sisältää kunnan itse tuottaman päivähoiton asiakasmaksutulot. Ei sisällä ostopalveluna hankitun päivähoiton asiakasmaksutulota eikä toisen kunnan suorittamaa korvausta päivähoidosta.

3.2 Kunnan ostopalveluna hankkima päivähoito (sisältää maksusitoumukset)

Kootaan kunnan ostopalveluna hankkiman päivähoiton kustannukset yhteensä, joihin sisältyy nettokustannukset, asiakasmaksutulot ja päivähoiton yhteiset menot (ks. kunnallisen päivähoiton kohta 4), mikäli yhteisiä menoja on kohdistettu ostopalveluna hankitulle päivähoitolle (esim. päivähoiton toimistohenkilöstön palkkakustannuksia). Kuntien välisessä vertailussa käytetään kokonais- eli bruttokustannuksia.

3.3 Lasten yksityisen hoidon tuki

Yksityisen hoidon tuen kustannukset kootaan eritellen lakisääteinen tuki ja kunnalliset lisät sekä päivähoiton yhteiset menot (ks. kunnallisen päivähoiton kohta 4), mikäli yhteisiä menoja on kohdistettu yksityisen hoidon tuen päivähoitolle. Näitä kustannuksia yhteensä käytetään kuntien välisessä vertailussa.

Kunnan yksityisille palveluntuottajille maksamat starttirahat ja avustukset ilmoitetaan erikseen.

Yksityisen hoidon tuen kunnalliset lisät lasta kohden eri hoitomuodoissa vuoden 2008 lopulla kootaan erilliseen taulukkoon.

Kunnat ilmoittavat yksityisen hoidon tuen kustannukset ilman 5% alv-vähennystä.

3.4 Lasten kotihoidon tuki

Lasten kotihoidon tuen kustannukset kootaan eritellen lakisääteinen tuki ja kunnalliset lisät sekä päivähoiton yhteiset menot (ks. kunnallisen päivähoiton kohta 4), mikäli yhteisiä menoja on kohdistettu lasten kotihoidon tuelle. **Lakisääteisestä kotihoidon tuesta vähennetään osittaisen kotihoidon tuen kustannukset.**

Lasten kotihoidontuen kunnalliset lisät lasta kohden eri hoitomuodoissa vuoden 2008 lopulla kootaan erilliseen taulukkoon.

Päivähoidon kustannusten koontia tarkennetaan lisäksi tarpeen mukaan kustannusten koontipohjassa.

**Päivähoitoikäiset (10kk – 6v) ikäryhmittäin 31.12.2008
Kuusikon kunnissa sekä muutos vuodesta 2007**

	Alle 3- vuotiaat	muutos %	3-6- vuotiaat	muutos %	Lasten määrä yhteensä	määrän muutos	muutos %
Helsinki	12 314	1,5	20 202	1,8	32 516	541	1,7
Espoo	7 686	2,4	12 954	2,0	20 640	428	2,1
Vantaa	5 735	2,7	9 636	1,8	15 371	324	2,2
Turku	3 586	2,1	5 863	1,4	9 449	157	1,7
Tampere	4 618	1,0	7 259	0,6	11 877	88	0,7
Oulu	3 813	0,6	6 048	3,9	9 861	249	2,6
Kuusikko	37 752	1,8	61 962	1,9	99 714	1 787	1,8

Päivähoitoikäisten kielitausta väestörekisteritietojen mukaan vuonna 2008

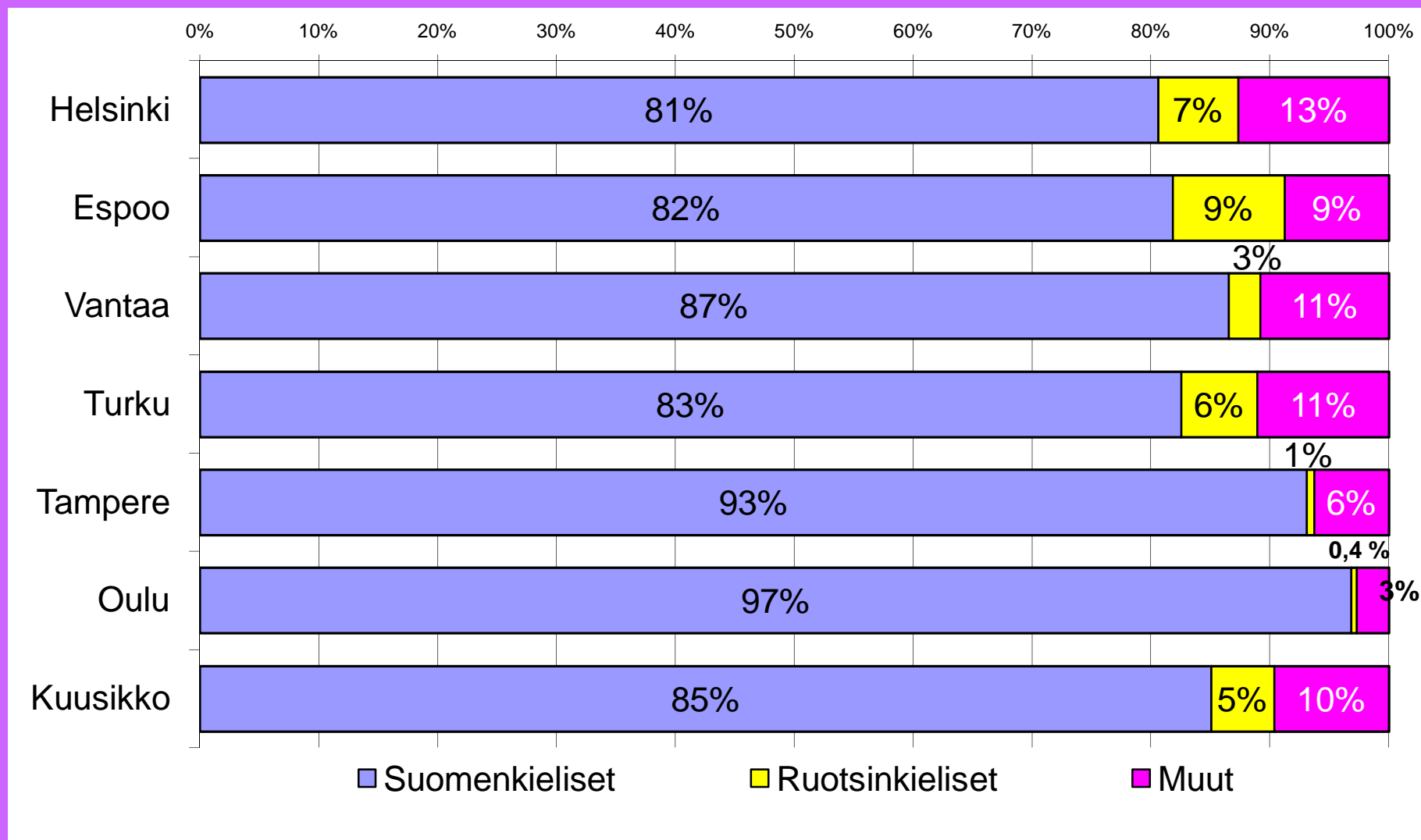

Päivähoitoikäisten (10kk – 6v) lasten määrän muutos vuosina 2004–2008, kun vuosi 2004=1

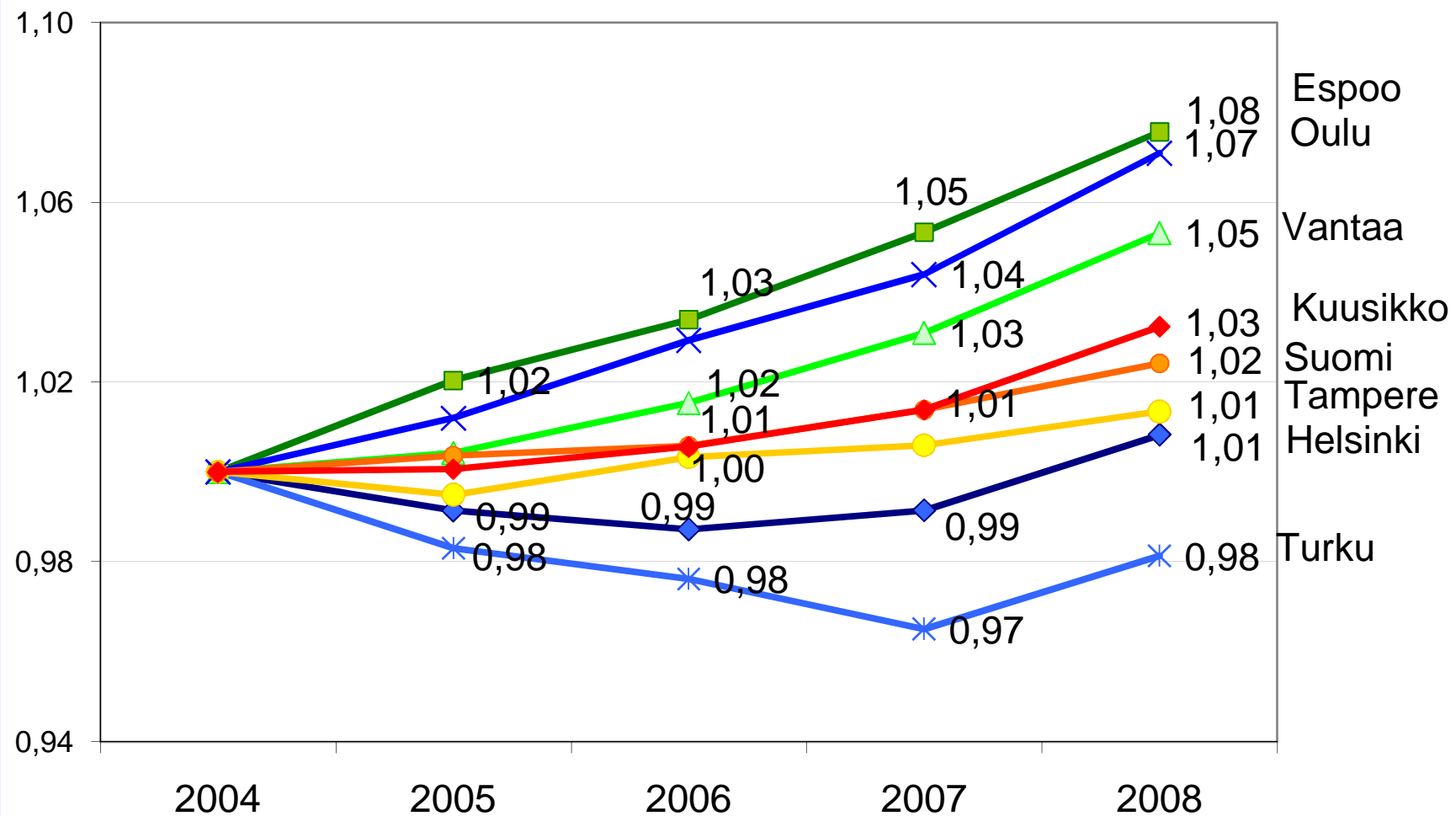

Alle kouluikäisten lasten määrä ikäluokittain 31.12.2008

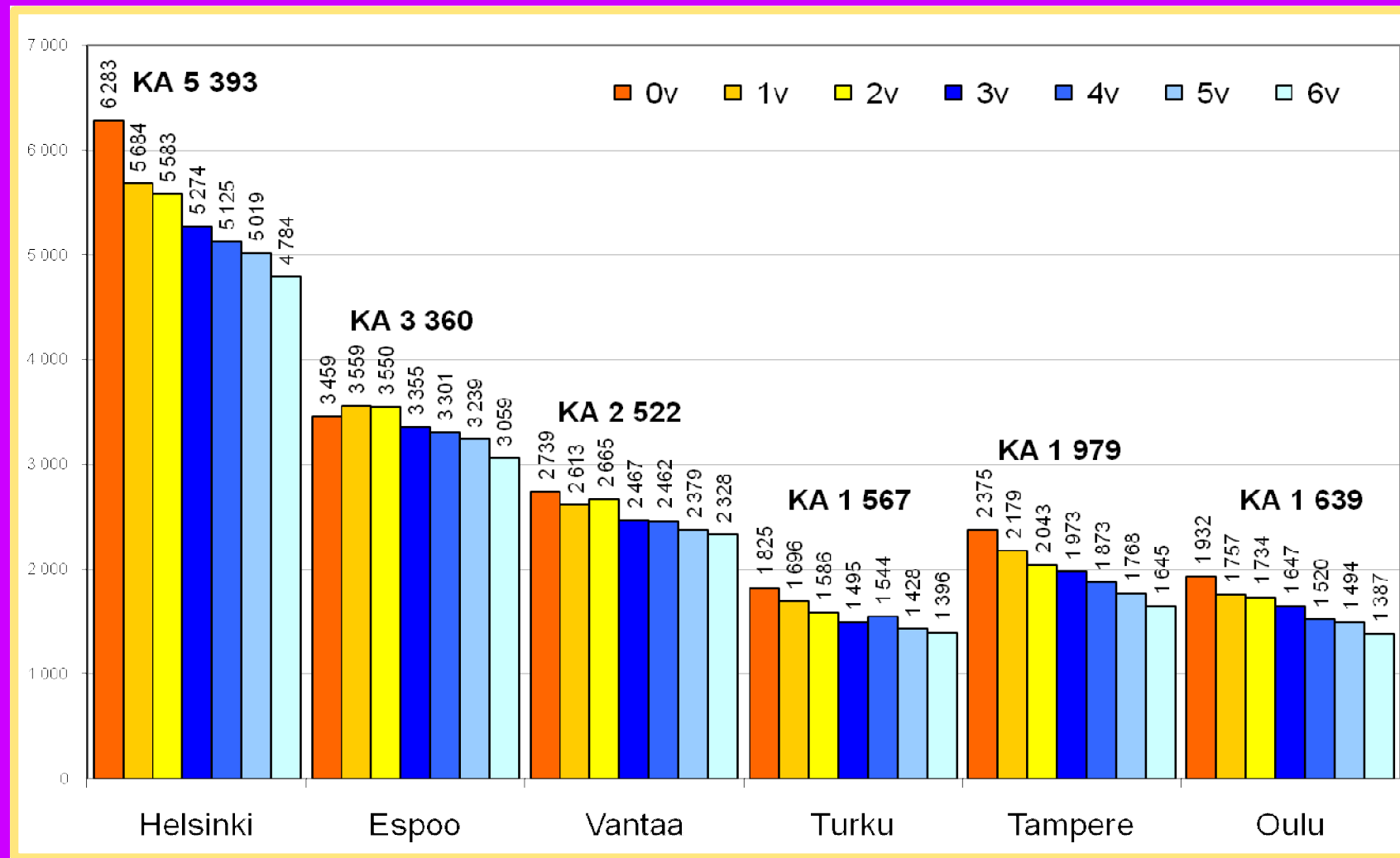

Päivähoitoikäisten (10kk – 6v) lasten osuus väestöstä vuosien 2004 – 2008 lopussa

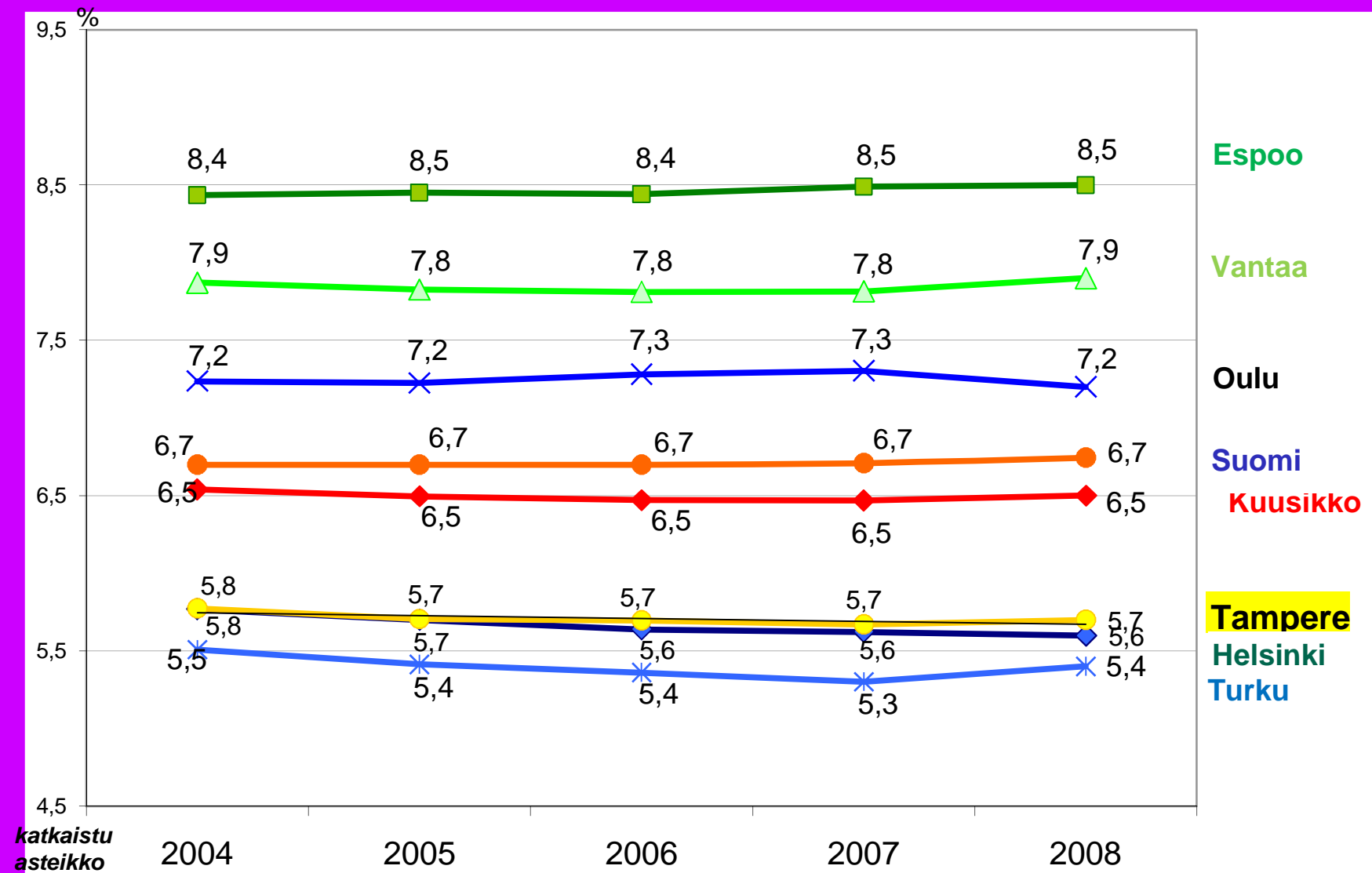

Kunnan päivähoitoikäisten (10kk – 6v) lasten jakautuminen pienten lasten hoitojärjestelmään ja sen ulkopuolella olevat joulukuussa 2008 (peittävyys)

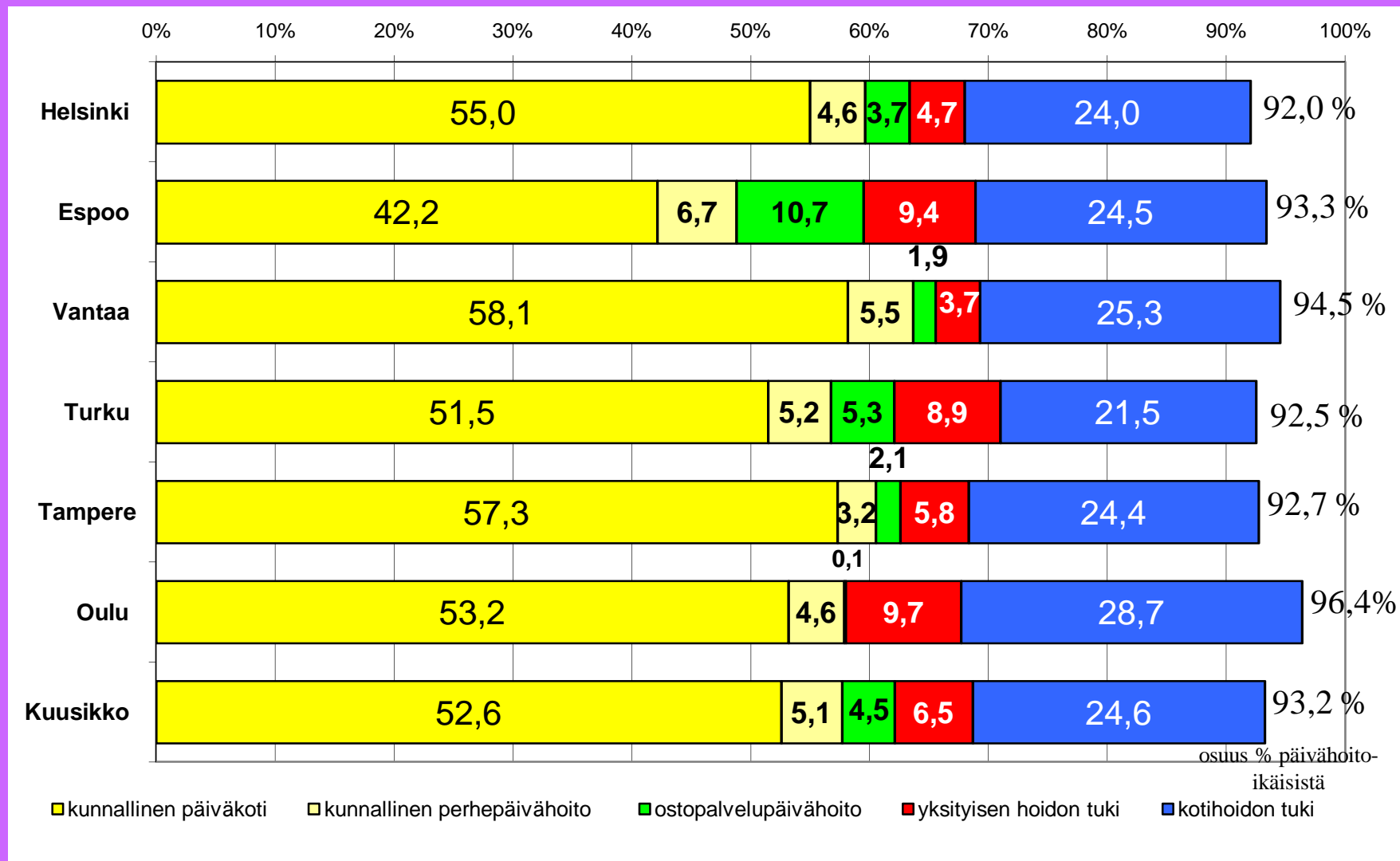

Lapset hoitomuodoittain kunnan järjestämässä ja tukemassa päivähoitossa sekä kotihoidon tuella olevat päivähoitoikäiset

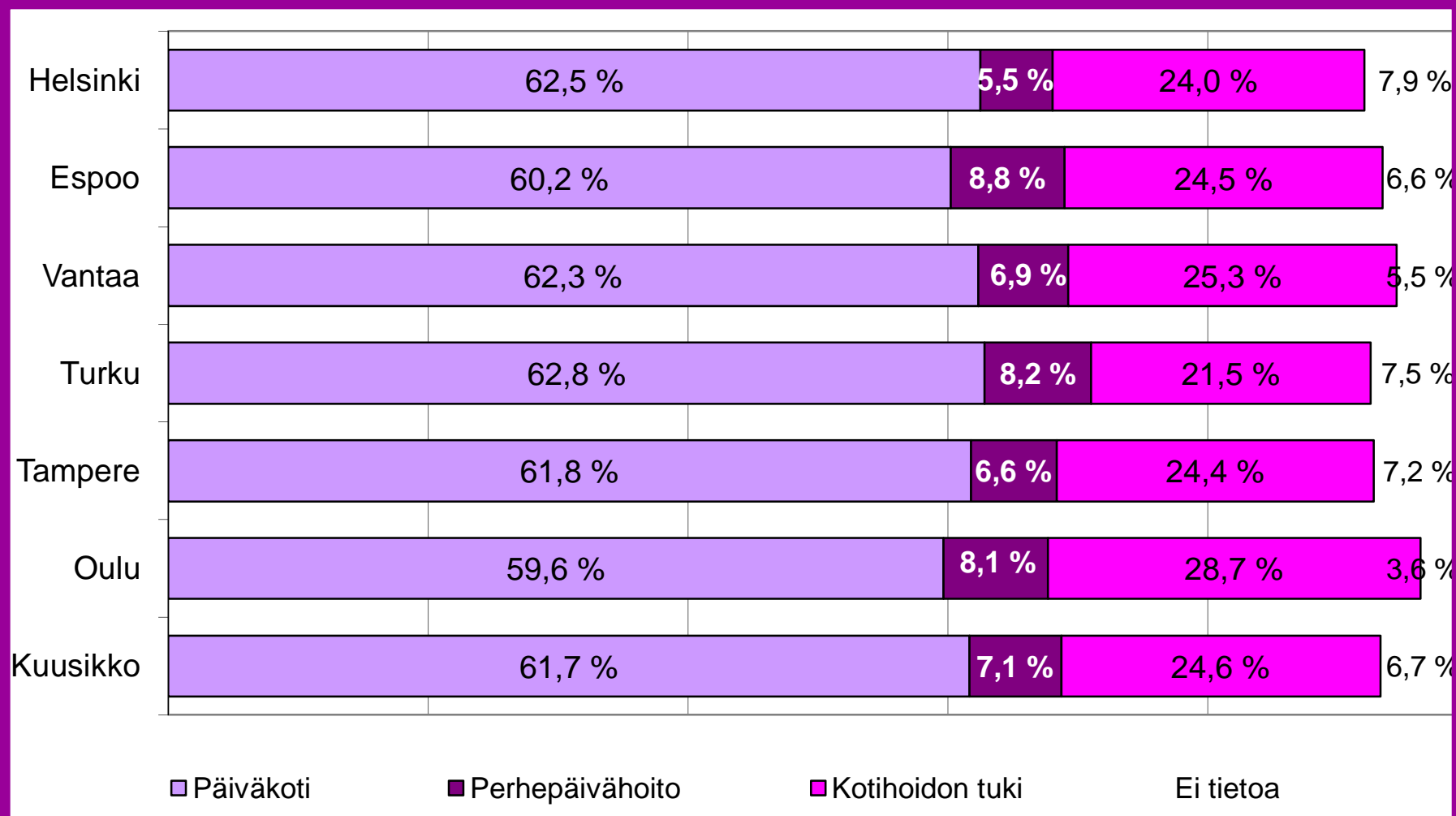

Pienten lasten hoitojärjestelmän DEFLATOIDUT vuosikustannukset päivähoitoikäistä (10kk – 6v) lasta kohden vuosina 2004 -2008

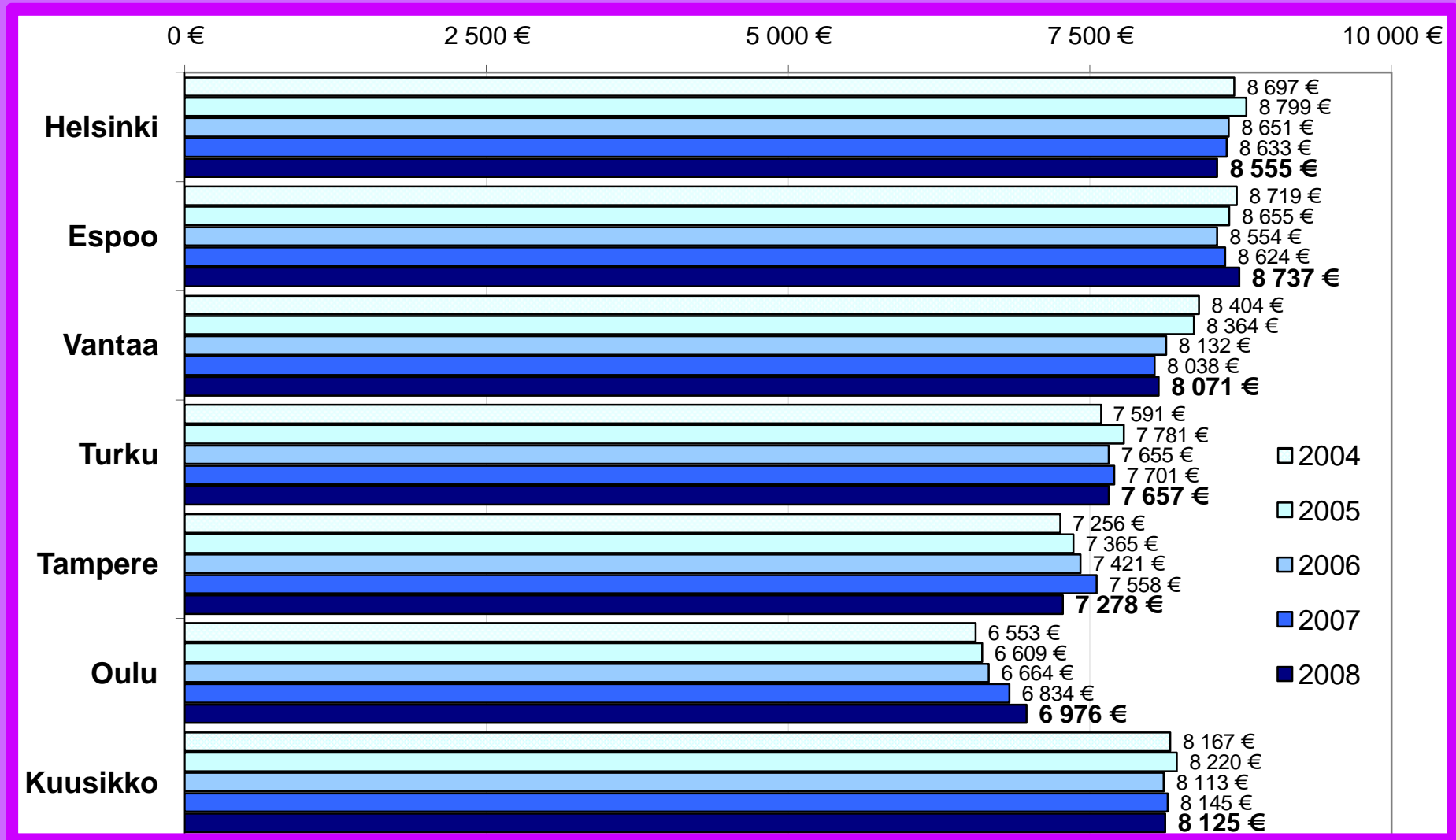

**Lapsia kunnallisissa päiväkodeissa joulukuussa 2008
sekä muutos vuodesta 2007**

	lasten määrä	määrän muutos	muutos %	Alle 3-vuotiaiden osuus kunn. päiväkotien lapsista %
Helsinki	17 918	684	4,0	20,1
Espoo	8 726	474	5,7	22,7
Vantaa	8 970	547	6,5	19,6
Turku	4 879	75	1,6	19,5
Tampere	6 856	293	4,5	21,4
Oulu	5 257	259	5,2	23,1
Kuusikko	52 606	2 332	4,6	20,9

Kunnallisten päiväkotien vuosikustannukset laskennallista lasta¹⁾ kohden sekä muutos vuodesta 2007

	2008	muutos euroa	muutos %	muutos % DEFL
Helsinki	9 432	284	3,1	-1,2
Espoo	10 085	566	5,9	1,5
Vantaa	8 771	218	2,5	-1,7
Turku	8 838	324	3,8	-0,5
Tampere	8 540	-70	-0,8	-4,9
Oulu	8 038	474	6,3	1,8
Kuusikko	9 123	299	3,4	-0,9

1) Laskennallinen lapsi ks. Lasten päivähoidon määritelmät ja perusteet vuoden 2008 tietojen keruulle
Lasten määrä on vuosien 2007 ja 2008 joulukuun keskiarvo.

Kustannusten osuudet (%) menolajeittain kunnallisen päiväkotihoidon laskennallisen lapsen vuosikustannuksista 2008

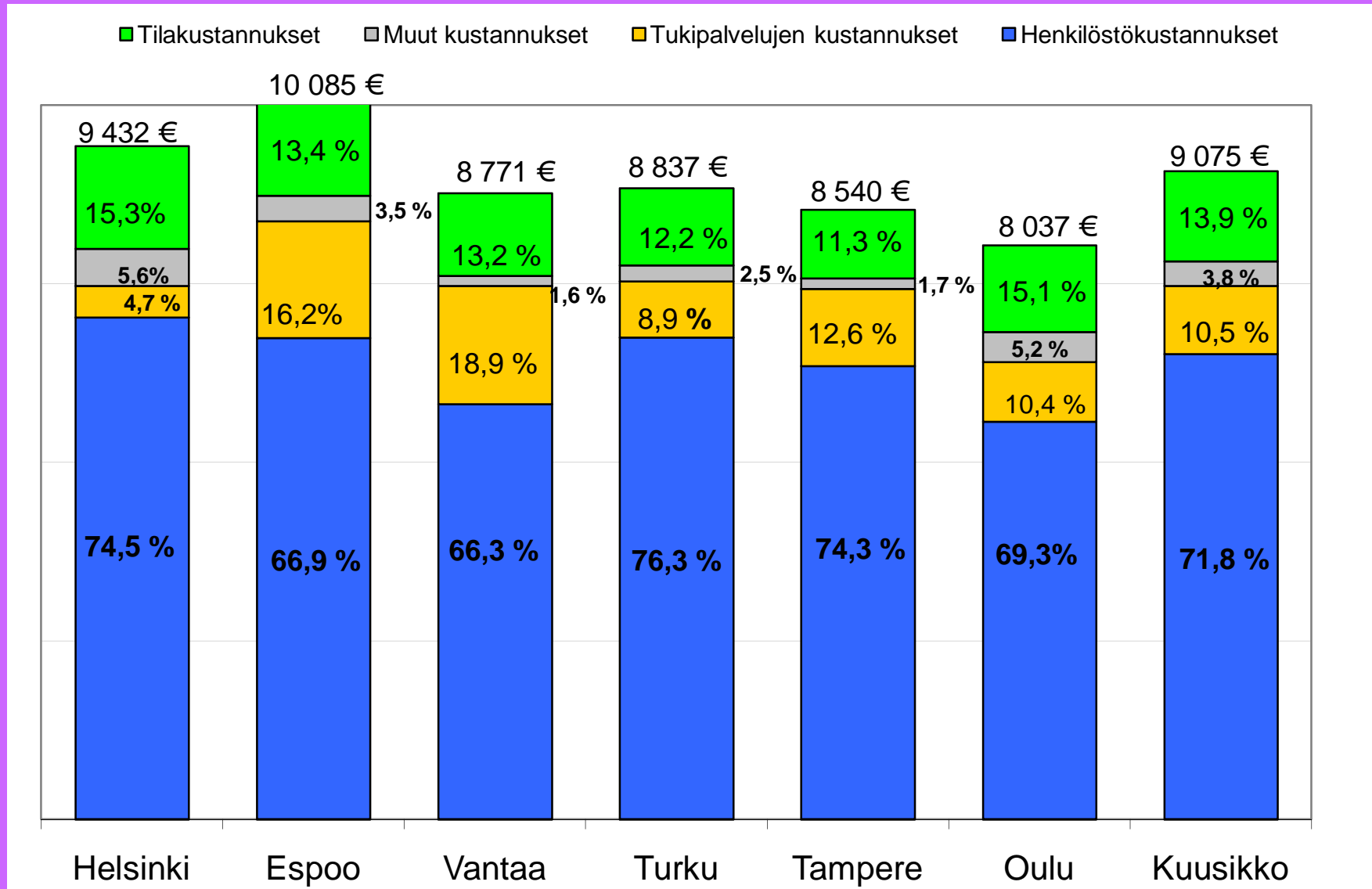

Kunnallisen päiväkotihoidon vuosikustannusten ero laskennallista lasta kohden kunkin vuoden Viisikon/Kuusikon aritmeettiseen keskiarvoon vuosina 2000 - 2007 (Viisikon/Kuusikon keskiarvo =1)

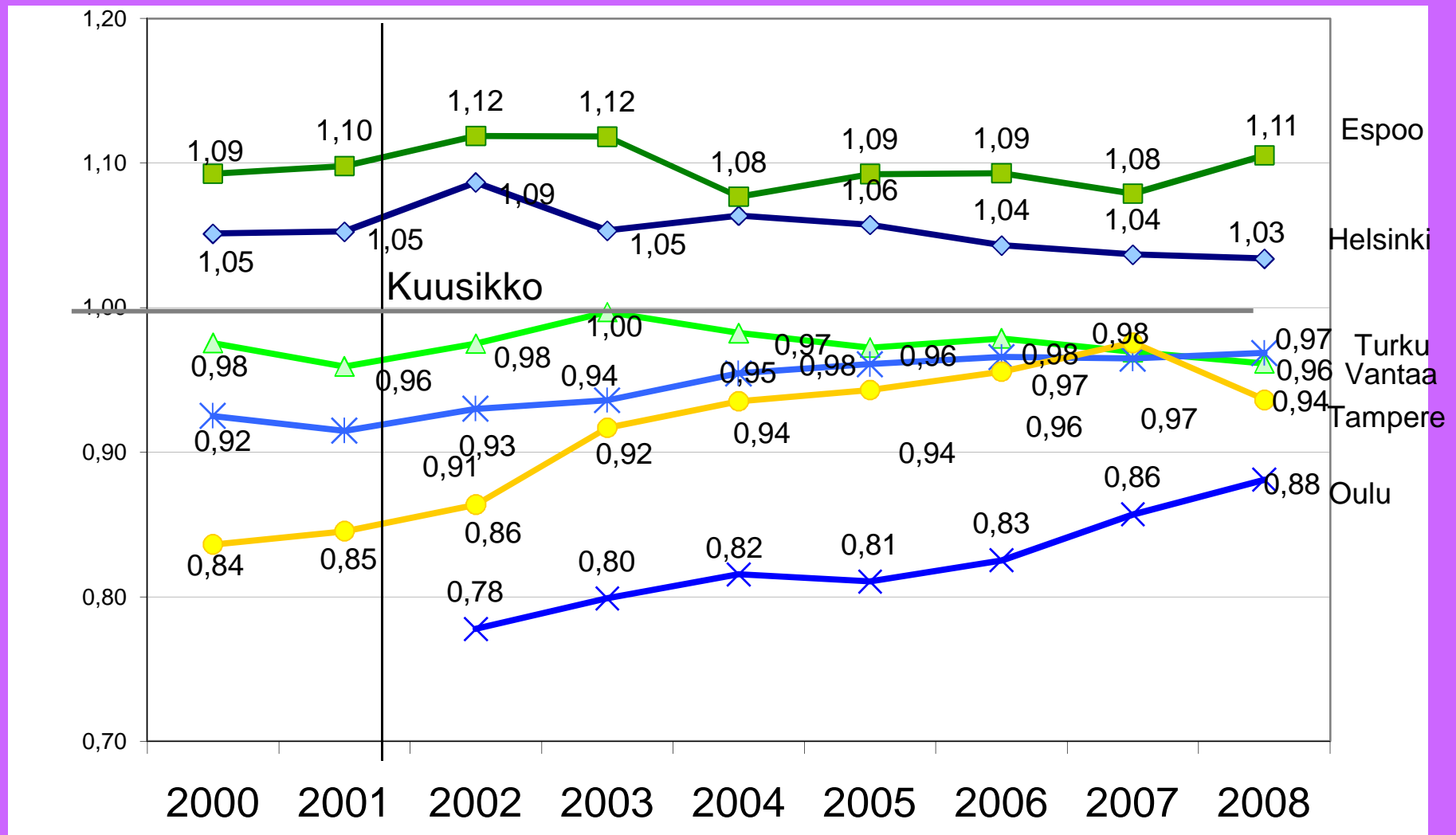

Lapsia ja henkilöstöä hoitajan kotona tapahtuvassa ja kolmiperhepäivähoidossa joulukuussa 2008 sekä muutos vuodesta 2007

	Lasten määrä	määrän muutos	muutos %	Perhepäivä- ja kolmipp.hoitajien määrä	määrän muutos
Helsinki	921	-93	-9,2	266	-23
Espoo	508	-55	-9,8	152	4
Vantaa	503	-60	-10,7	146	-11
Turku	498	-33	-6,2	148	-4
Tampere	295	-39	-11,7	94	10
Oulu	300	-47	-13,5	112	-8
Kuusikko	3 025	-327	-9,8	908	-32

**Lapsia ja henkilöstöä kunnallisessa
ryhmäperhepäivähoidossa joulukuussa 2008
sekä muutos vuodesta 2007**

	Lasten määrä	määrän muutos	muutos %	Henkilöstö	määrän muutos
Helsinki	611	35	6,1	203	17
Espoo	874	28	3,3	253	19
Vantaa	347	-10	-2,8	91	-9
Turku	-	-		-	-
Tampere	90	-2	-2,2	20	-4
Oulu	158	-6	-3,7	30	-9
Kuusikko	2 080	45	2,2	596	14

Hoitajan kotona tapahtuvan ja kolmiperhepäivähoidon sekä ryhmäperhepäivähoidon vuosikustannukset lasta kohden sekä niiden muutos vuodesta 2007

	Hoitajan kotona tapahtuva ja kolmiperhepäivähoito			Ryhmäperhepäivähoito		
	€lasta kohden	muutos %	muutos % DEFL	Kustannukset € lasta kohden	muutos %	muutos % DEFL
Helsinki	11 755	4,2	-0,2	11 918	4,4	0,1
Espoo	11 211	5,3	0,9	12 703	4,1	-0,2
Vantaa	9 986	9,1	4,6	12 026	8,1	3,6
Turku	9 681	6,0	1,6	-	-	-
Tampere	7 558	1,8	-2,4	8 167	-24,6	-27,8
Oulu	9 727	22,6	17,5	8 782	-11,9	-15,5
Kuusikko	10 414	6,7	2,2	11 853	2,7	-1,6

1) Vuosikustannusten jakajana käytetään joulukuun 2007 ja 2008 lasten määrän keskiarvoa

Kunnan järjestämässä ja tukemassa päivähoitossa olevista lapsia ostopalvelupäivähoitossa joulukuussa 2008 sekä muutos vuodesta 2007

	lasten määrä	osuus päivähoitossa olevista lapsista %	määrän muutos	muutos %
Helsinki	1 213	5,5	-5	-0,4
Espoo	2 218	15,5	143	6,9
Vantaa	286	2,7	46	19,2
Turku	505	7,5	19	3,9
Tampere	246	3,0	-4	-1,6
Oulu	14	0,2	3	27,3
Kuusikko	4 482	6,5	202	4,7

Ostopalvelupäivähoidon kustannukset ¹⁾ vuonna 2008 sekä muutos vuodesta 2007

	euroa	muutos	%muutos	% defl
Helsinki	12 018 865	10,3		5,7
Espoo	19 320 093	7,6		3,1
Vantaa	3 071 118	27,6		22,3
Turku	4 683 163	3,8		-0,6
Tampere	2 212 050	7,9		3,4
Oulu	170 305	59,9		53,3
Kuusikko	41 475 594	9,3		4,8

1) Kustannuksista osa on asiakasmaksutuloilla vähennettyjä nettokustannuksia

Yksityisen hoidon tuen kunnalliset lisät joulukuussa 2008

Lasten yksityisen hoidon tuen kuntalisät Kuusikon kunnissa vuoden 2008 lopussa

	Helsinki	Espoo 4)	Vantaa	Turku 4)	Tampere	Oulu
	€/kk	€/kk	€/kk	€/kk	€/kk	€/kk
Päiväkoti 1)						
Kokopäiväinen alle 3 v. lapsi	290,00	483,00	600,00	435,00	218,64	460,00
Kokopäiväinen yli 3 v. lapsi	280,00	334,00	270,00	306,00	218,64	300,00
Osapäivähoito: kunnan järjestämään esiopetukseen osallistuvat lapset		60,00	100,00		84,09	
Perhepäivähoito 2)					3)	
Kokopäiväinen alle 3 v. lapsi	290,00	296,00	160,00	329,00	201,83	250,00
Kokopäiväinen yli 3 v. lapsi	150,00	162,00	160,00	192,00	134,55	250,00
Osapäivähoito: kunnan järjestämään esiopetukseen osallistuvat lapset			100,00		84,09	
Työsopimussuhteinen hoitaja kotona						
Alle 3 v. lapsi	290,00	554,00	160,00	335,00	201,83	250,00
Yli 3 v. lapsi	150,00	128,00	160,00	276,00	134,55	250,00
Osapäivähoito: kunnan järjestämään esiopetukseen osallistuvat lapset			100,00		84,09	
Yksityinen osapäivähoito , kun 3-5 v. lapsi on sekä kunnallisessa että yksityisessä päivähoitossa.	67,28	100,91 (5)				
Yksityinen päivähoito 3-5 v. lapselle, jonka alle 3 v. sisarus on kotihoidon tuella	67,28	100,91 (5)				

1) Espoo, Vantaa ja Turku myös ryhmäperhepäivähoito

2) Helsinki myös ryhmäperhepäivähoito

3) Tampere ryhmäperhepäivähoito 10 kk - 6-vuotias lapsi 201,83 euroa. Kunnan järjestämään esiopetukseen osallistuvat lapset 84,09€

4) Turussa korotukset 1.2.2008 ja Espoossa 1.3.2008

5) Espoossa ollut kokeiluna tämä tukimuoto,

Kunnan järjestämässä ja tukemassa päivähoidossa olevista lapsia yksityisen hoidon tuella joulukuussa 2008 sekä muutos vuodesta 2007

	lasten määrä	osuus päivähoidossa olevista lapsista %	määrän muutos	muutos %
Helsinki	1 522	6,9	122	8,7
Espoo	1 942	13,6	-39	-2,0
Vantaa	574	5,4	26	4,7
Turku	846	12,6	56	7,1
Tampere	688	8,4	-127	-15,6
Oulu	959	14,9	146	18,0
Kuusikko	6 531	9,5	184	2,9

**Yksityisen hoidon tuen vuosikustannukset lasta¹⁾ kohden,
muutos vuodesta 2007 sekä kunnallisen lisän osuus
kustannuksista**

	2008	muutos %	kunnallisen lisän osuus €	osuus %
Helsinki	4 620	3,5	2 838	61,4
Espoo	5 534	2,2	3 433	62,0
Vantaa	5 085	5,4	2 907	57,2
Turku	5 200	7,7	3 499	67,3
Tampere	3 392	-6,9	1 862	54,9
Oulu	5 026	14,8	3 122	62,1
Kuusikko	5 073	7,4	3 125	61,6

1) Lasten määrä vuosien 2007 ja 2008 joulukuun keskiarvo

Kotihoidon tuen kunnalliset lisät ¹⁾ joulukuussa 2008

	Helsinki	Espoo	Vantaa ³⁾	Turku	Tampere	Oulu
	€/kk	€/kk	€/kk	€/kk	€/kk	€/kk
Alle 1 v 6 kk lapsi						
1 v 6 kk - alle 2-vuotias lapsi						
Alle 2-vuotias lapsi	218,64	218,64	163,00			143,00
kaksi vuotta täyttänyt, alle 3-vuotias lapsi	134,55	218,64				
alle 3-vuotias lapsi, sairaan lapsen hoitotuki					252,00	
3-6-vuotias sisarus, joka on osapäiväisesti yksityisessä päivähoidossa	67,28	0,00				
Monikkotuki pidennetyn vanhempain-rahakauden ajalta perheelle, johon on syntynyt tai otettu ottolapseksi samanaikaisesti enemmän kuin yksi lapsi	ks. 2)	218,64	163,00			

1) Maksetaan perheen nuorimmasta lapsesta

2) Kotihoidon tuen yhteismäärän ja vanhempainrahan erotus perheille, jotka saavat sairausvakuutuslain mukaista vähimmäispäivärahaa

3) Kuntalisän muutos Vantaalla 1.3.2008 alkaen. Tuki ennen muutosta 10 kk - alle 1v 6 kk lapsi 163 €, 1v 6kk - alle 2-vuotias lapsi 110,00 €

Lapsia kotihoidon tuella joulukuussa 2008 sekä muutos vuodesta 2007

	lasten määrä	määrän muutos	muutos %
Helsinki	7 811	-91	-1,2
Espoo	5 050	-157	-3,0
Vantaa	3 885	-41	-1,0
Turku	2 032	-73	-3,5
Tampere	2 896	17	0,6
Oulu	2 564	195	7,4
Kuusikko	24 501	-150	-0,6

**Kotihoidon tuen vuosikustannukset lasta¹⁾ kohden,
muutos vuodesta 2007 sekä kunnallisen lisän osuus
kustannuksista**

	2008	muutos %	kunnallisen lisän osuus €	osuus %
Helsinki	5 506	1,0	1 754	31,9
Espoo	5 029	-0,7	1 856	36,9
Vantaa	4 302	0,8	1 006	23,4
Turku	3 687	1,9	0	0,0
Tampere	3 398	-2,9	5	0,2
Oulu	3 670	-5,3	783	21,3
Kuusikko	4 611	-0,5	1 199	26,0

1) Lasten määrä vuosien 2007 ja 2008 joulukuun keskiarvo

Suomen kuuden suurimman kaupungin päivähoiton toiminta- ja kustannustietoja vuosilta 2004 – 2008

Toiminta- ja kustannustiedot

- 1A Päivähoitoikäiset, 7-vuotiaat ja väestö Kuusikon kunnissa 2004 – 2008
- 1B Lasten päivähoiton, yksityisen ja kotihoidon tuen sekä esiopetuksen kattavuus kunnittain 31.12.2008
- 1C Lapset kunnan järjestämässä ja tukemassa päivähoitossa ikäryhmittäin 2004 – 2008
- 1D Lapset kunnan järjestämässä ja tukemassa päivähoitossa järjestämismuodoittain 2004 – 2008
- 1E Lapset kunnan järjestämässä päivähoitossa hoitoajan mukaan 2004 – 2008
- 1F Lapset kotihoidon tuella 2004 – 2008
- 2A Lasten päivähoiton ja kotihoidon tuen kustannukset 2008, kooste kunnittain
- 2B Kuusikon kuntien lasten päivähoiton ja kotihoidon tuen kustannusten tarkastelua 2007 – 2008
- 2C Päivähoiton kustannukset suhteutettuna 2007 ja 2008 vuoden joulukuussa päivähoitossa ja kotihoidon tuella olleiden lasten keskiarvoon (Vertailussa käytetyt kustannustiedot)
- 2D Kunnan järjestämän ja tukeman päivähoiton (sisältää päivähoitossa järjestetyn esiopetuksen) sekä kotihoidon tuen deflatoidut kustannukset 2004 – 2008
- 2E Kunnallisen päiväkotihoidon kustannusten tarkastelu laskennallista lasta kohden 2008
- 3A Kunnallisen päivähoiton henkilöstö 31.12.2008
- 3B Kunnallisen päivähoiton henkilöstö 2004 – 2008

Päivähoitoikäiset (10 kk-6v), 7-vuotiaat ja väestö Kuusikon kunnissa 2004-2008

Taulukko 1A

Tilanne 31.12.		HELSINKI	Muutos %	ESPOO	Muutos %	VANTAA	Muutos %	TURKU	Muutos %	TAMPERE	OULU	Muutos %	KUUSIKKO	Muutos %	
10kk-6-vuotiaat	2004	32 250	-1,6	19 189	0,3	14 596	0,6	9 629	-2,9	11 719	-2,0	9 208	0,3	96 591	-0,9
	2005	31 974	-0,9	19 580	2,0	14 658	0,4	9 465	-1,7	11 659	-0,5	9 318	1,2	96 654	0,1
	2006	31 839	-0,4	19 839	1,3	14 820	1,1	9 399	-0,7	11 757	0,8	9 478	1,7	97 133	0,5
	2007	31 975	0,4	20 212	1,9	15 047	1,5	9 292	-1,1	11 789	0,3	9 612	1,4	97 926	0,8
	2008	32 516	1,7	20 640	2,1	15 371	2,2	9 449	1,7	11 877	0,7	9 861	2,6	99 714	1,8
10kk-1vuotiaat	2004	6 657	3,2	3 861	2,0	2 912	1,3	1 930	-0,4	2 416	4,1	2 000	3,7	19 776	2,5
	2005	6 589	-1,0	3 925	1,7	2 954	1,4	1 968	2,0	2 506	3,7	1 991	-0,5	19 933	0,8
	2006	6 588	0,0	3 996	1,8	2 954	0,0	1 938	-1,5	2 531	1,0	2 123	6,6	20 131	1,0
	2007	6 752	2,5	4 147	3,8	3 086	4,5	1 954	0,8	2 504	-1,1	2 094	-1,4	20 536	2,0
	2008	6 731	-0,3	4 136	-0,3	3 070	-0,5	2 000	2,4	2 575	2,8	2 079	-0,7	20 591	0,3
2-vuotiaat	2004	5 215	-2,8	3 234	2,4	2 443	4,8	1 577	1,7	1 850	-5,0	1 545	1,6	15 864	-0,1
	2005	5 357	2,7	3 318	2,6	2 455	0,5	1 540	-2,3	1 962	6,1	1 619	4,8	16 251	2,4
	2006	5 398	0,8	3 361	1,3	2 498	1,8	1 610	4,5	2 054	4,7	1 614	-0,3	16 535	1,7
	2007	5 379	-0,4	3 362	0,0	2 499	0,0	1 557	-3,3	2 069	0,7	1 698	5,2	16 564	0,2
	2008	5 583	3,8	3 550	5,6	2 665	6,6	1 586	1,9	2 043	-1,3	1 734	2,1	17 161	3,6
10kk-2-vuotiaat	2004	11 872	0,5	7 095	2,2	5 355	2,8	3 507	0,5	4 266	0,0	3 545	2,8	35 640	1,3
	2005	11 946	0,6	7 243	2,1	5 409	1,0	3 508	0,0	4 468	4,7	3 610	1,8	36 184	1,5
	2006	11 986	0,3	7 357	1,6	5 452	0,8	3 548	1,1	4 585	2,6	3 737	3,5	36 666	1,3
	2007	12 131	1,2	7 509	2,1	5 585	2,4	3 511	-1,1	4 573	-0,3	3 792	1,5	37 100	1,2
	2008	12 314	1,5	7 686	2,4	5 735	2,7	3 586	2,1	4 618	1,0	3 813	0,6	37 752	1,8
% 10kk-2-	2004	36,8		37,0		36,7		36,4		36,4		38,5		36,9	
	2005	37,4		37,0		36,9		37,1		38,3		38,7		37,4	
	2006	37,6		37,1		36,8		37,8		39,0		39,4		37,7	
	2007	37,9		37,2		37,1		37,8		38,8		39,5		37,9	
	2008	37,9		37,2		37,3		38,0		38,9		38,7		37,9	
% väestöstä	2004	2,12		3,12		2,89		2,01		2,10		2,79		2,41	
	2005	2,13		3,13		2,89		2,01		2,19		2,80		2,43	
	2006	2,12		3,13		2,87		2,02		2,22		2,87		2,44	
	2007	2,13		3,15		2,90		2,00		2,20		2,88		2,45	
	2008	2,14		3,18		2,93		2,04		2,20		2,86		2,47	
3-6-vuotiaat	2004	20 378	-2,8	12 094	-0,8	9 241	-0,6	6 122	-4,8	7 453	-3,1	5 663	-1,2	60 951	-2,2
	2005	20 028	-1,7	12 337	2,0	9 249	0,1	5 957	-2,7	7 191	-3,5	5 708	0,8	60 470	-0,8
	2006	19 853	-0,9	12 482	1,2	9 368	1,3	5 851	-1,8	7 172	-0,3	5 741	0,6	60 467	0,0
	2007	19 844	0,0	12 703	1,8	9 462	1,0	5 781	-1,2	7 216	0,6	5 820	1,4	60 826	0,6
	2008	20 202	1,8	12 954	2,0	9 636	1,8	5 863	1,4	7 259	0,6	6 048	3,9	61 962	1,9
väestöstä 3-6-vuotiaita %	2004	3,6		5,3		5,0		3,5		3,7		4,5		4,1	
	2005	3,6		5,3		4,9		3,4		3,5		4,4		4,1	
	2006	3,5		5,3		4,9		3,3		3,5		4,4		4,0	
	2007	3,5		5,3		4,9		3,3		3,5		4,4		4,0	
	2008	3,5		5,4		4,9		3,3		3,5		4,5		4,0	
7-vuotiaat	2004	5 146	-2,2	3 060	-1,6	2 366	1,2	1 580	-3,7	1 952	-1,8	1 404	3,2	15 508	-1,2
	2005	4 943	-3,9	2 875	-6,0	2 217	-6,3	1 445	-8,5	1 807	-7,4	1 299	-7,5	14 586	-5,9
	2006	4 849	-1,9	3 005	4,5	2 255	1,7	1 488	3,0	1 801	-0,3	1 408	8,4	14 806	1,5
	2007	4 874	0,5	2 953	-1,7	2 269	0,6	1 455	-2,2	1 730	-3,9	1 380	-2,0	14 661	-1,0
	2008	4 710	-3,4	3 022	2,3	2 260	-0,4	1 328	-8,7	1 736	0,3	1 349	-2,2	14 405	-1,7
Koko väestö	2004	559 046	-0,1	227 472	1,4	185 429	0,8	174 824	-0,1	202 932	1,0	127 226	1,0	1 476 929	0,5
	2005	560 905	0,3	231 704	1,9	187 281	1,0	174 868	0,0	204 337	0,7	128 962	1,4	1 488 057	0,8
	2006	564 521	0,6	235 019	1,4	189 711	1,3	175 354	0,3	206 368	1,0	130 178	0,9	1 501 151	0,9
	2007	568 531	0,7	238 047	1,3	192 522	1,5	175 286	0,0	207 866	0,7	131 585	1,1	1 513 837	0,8
	2008	574 564	1,1	241 565	1,5	195 419	1,5	175 582	0,2	209 547	0,8	133 550	1,5	1 530 227	1,1
Päivähoitoikäisiä väestöstä	2004	5,8 %		8,4 %		7,9 %		5,5 %		5,8 %		7,2 %		6,5 %	
	2005	5,7 %		8,5 %		7,8 %		5,4 %		5,7 %		7,2 %		6,5 %	
	2006	5,6 %		8,4 %		7,8 %		5,4 %		5,7 %		7,3 %		6,5 %	
	2007	5,6 %		8,5 %		7,8 %		5,3 %		5,7 %		7,3 %		6,5 %	
	2008	5,7 %		8,5 %		7,9 %		5,4 %		5,7 %		7,4 %		6,5 %	

LASTEN PÄIVÄHOIDON, YKSITYISEN JA KOTIHOIDON TUEN SEKÄ ESIOPETUKSEN KATTAVUUS 31.12.2008

HELSINKI

LAPSET KUNNAN JÄRJESTÄMÄSSÄ JA TUKESSA PÄIVÄHOIDOSSA JA KOTIHOIDON TUELLA VUOSILUOKITTAIN SUHTEUTETTUNA SAMAN IKÄISEEN VÄESTÖÖN

Lapsen ikä	Kunnan itse tuottama päivähoito						Ostopalvelu-päivähoito		Yksityisen hoidon tuki Lapset	Väestö 31.12.2008	Kunnan järjestämä päivähoito ja yksityisen hoidon tuki yht		0-6-vuotiaita lasten kotihoidon tuella 12/2008	
	Kunnallinen päiväkotito		Kunnallinen pph		Ryhmäperhe-päivähoito		KP-hoito	OP-hoito			lapset yht.	%väestöstä	Lkm	% väestöstä
0v	19	0	2	0	1	0	0	0	3	1 047 (10-11kk)	25	2,4%	1 057	101,0%
1v	1 114	35	178	0	97	2	55	0	88	5 684 (1v)	1 569	27,6%	3 653	64,3%
2v	2 376	64	232	2	156	4	109	6	169	5 583 (2v)	3 118	55,8%	1 868	33,5%
3v	3 106	134	207	0	123	5	200	13	323	5 274 (3v)	4 111	77,9%	546	10,4%
4v	3 331	121	170	0	141	1	238	9	349	5 125 (4v)	4 360	85,1%	331	6,5%
5v	3 585	151	97	0	80	0	208	23	316	5 019 (5v)	4 460	88,9%	178	3,5%
6v	3 421	422	2	9	0	0	143	201	272	4 784 (6v)	4 470	93,4%	178	3,7%
0-6v yht.	16 952	927	888	11	598	12	953	252	1 520	32 516 (10kk-6v)	22 113	68,0%	7 811	24,0%
7- v	21	18	1	21	0	1	3	5	2	4 710 (7v)	72	1,5%		
Kaikki yht.	16 973	945	889	32	598	13	956	257	1 522	37 226 (10kk-7v)	22 185			

LAPSET KUNNAN JÄRJESTÄMÄSSÄ JA TUKESSA PÄIVÄHOIDOSSA JA KOTIHOIDON TUELLA IKÄRYHMITTÄIN SUHTEUTETTUNA SAMAN IKÄISEEN VÄESTÖÖN

Lapsen ikä	Kunnan itse tuottama päivähoito						Ostopalvelu-päivähoito		Yksityisen hoidon tuki lapset	Väestö 31.12.2008	Kunnan järjestämä päivähoito ja yksityisen hoidon tuki yht		0-6-vuotiaita lasten kotihoidon tuella 12/2008	
	Kunnallinen päiväkotito		Kunnallinen pph		Ryhmäperhe-päivähoito		KP-hoito	OP-hoito			lkm	%väestöstä	Lkm	% väestöstä
0-2v	3 509	99	412	2	254	6	164	6	260	12 314 (10kk-2v)	4 712	38,3 %	6 578	53,4 %
3-6v	13 443	828	476	9	344	6	789	246	1 260	20 202 (3-6v)	17 401	86,1 %	1 233	6,1 %
7- v	21	18	1	21	0	1	3	5	2	4 710 (7v)	72	1,5 %		
0-6v	16 952	927	888	11	598	12	953	252	1 520	32 516 (10kk-6v)	22 113	68,0 %	7 811	24,0 %

Kaikista lapsista erityistä hoitoa ja kasvatusta tarvitsevia sekä ympärivuorokautisessa ja ilta- ja lauantaihoidossa olleita lapsia

	Kunnallinen päiväkotito		Kunnallinen pph		Kunnallinen päivähoito yhteensä		Ostopalvelu-päivähoito		Kunnan järjestämä päivähoito yht		Lapset 20.9.2008	Osuus 6-vuotiaiden ikäluokasta %	
	Erit.lapset	Ymp.vrk ja ilta-lauantaihoito											
	1 103	63	25	6	1 197	6,2 %	22	0	1 219	5,9 %	Päivähoidon esiopetus	4 005	83,7 %
	542		0		542	2,8 %	17		559	2,7 %	Koulujen esiopetus	367	7,7 %
											Esiopetus yhteensä	4 372	91,4 %

Taulukko 1B
Helsinki

LASTEN PÄIVÄHOIDON, YKSITYISEN JA KOTIHOIDON TUEN SEKÄ ESIOPETUKSEN KATTAVUUS 31.12.2008

ESPOO

LAPSET KUNNAN JÄRJESTÄMÄSSÄ JA TUKEMASSA PÄIVÄHOIDOSSA JA KOTIHOIDON TUELLA VUOSILUOKITTAIN SUHTEUTETTUNA SAMAN IKÄISEEN VÄESTÖÖN

Lapsen ikä	Kunnan itse tuottama päivähoito						Ostopalvelu-päivähoito		Yksityisen hoidon tuki Lapset	Väestö 31.12.2008	Kunnan järjestämä päivähoito ja yksityisen hoidon tuki yht		0-6-vuotiaita lasten kotihoidon tuella 12/2008	
	Kunnallinen päiväkotito		Kunnallinen pph		Ryhmäperhe-päivähoito		KP-hoito	OP-hoito			lapset yht.	%väestöstä	Lkm	% väestöstä
0v	14	0	5	0	4	0	4	0	8	577 (10-11kk)	35	6,1%	653	113,2%
1v	641	4	82	0	98	2	139	0	171	3 559 (1v)	1 137	31,9%	2 214	62,2%
2v	1 307	17	114	0	201	6	249	5	229	3 550 (2v)	2 128	59,9%	1 101	31,0%
3v	1 527	45	131	0	202	6	338	18	376	3 355 (3v)	2 643	78,8%	410	12,2%
4v	1 673	33	88	0	193	5	341	14	421	3 301 (4v)	2 768	83,9%	301	9,1%
5v	1 731	45	62	0	152	5	371	35	433	3 239 (5v)	2 834	87,5%	199	6,1%
6v	1 404	261	3	15	0	0	257	429	302	3 059 (6v)	2 671	87,3%	172	5,6%
0-6v yht.	8 297	405	485	15	850	24	1 699	501	1 940	20 640 (10kk-6v)	14 216	68,9%	5 050	24,5%
7- v	12	12	0	8	0	0	8	10	2	3 022 (7v)	52	1,7%		
Kaikki yht.	8 309	417	485	23	850	24	1 707	511	1 942	23 662 (10kk-7v)	14 268			

LAPSET KUNNAN JÄRJESTÄMÄSSÄ JA TUKEMASSA PÄIVÄHOIDOSSA JA KOTIHOIDON TUELLA IKÄRYHMITTÄIN SUHTEUTETTUNA SAMAN IKÄISEEN VÄESTÖÖN

Lapsen ikä	Kunnan itse tuottama päivähoito						Ostopalvelu-päivähoito		Yksityisen hoidon tuki lapset	Väestö 31.12.2008	Kunnan järjestämä päivähoito ja yksityisen hoidon tuki yht		0-6-vuotiaita lasten kotihoidon tuella 12/2008	
	Kunnallinen päiväkotito		Kunnallinen pph		Ryhmäperhe-päivähoito		KP-hoito	OP-hoito			lkm	%väestöstä	Lkm	% väestöstä
0-2v	1 962	21	201	0	303	8	392	5	408	7 686 (10kk-2v)	3 300	42,9 %	3 968	51,6 %
3-6v	6 335	384	284	15	547	16	1 307	496	1 532	12 954 (3-6v)	10 916	84,3 %	1 082	8,4 %
7- v	12	12	0	8	0	0	8	10	2	3 022 (7v)	52	1,7 %		
0-6v	8 297	405	485	15	850	24	1 699	501	1 940	20 640 (10kk-6v)	14 216	68,9 %	5 050	24,5 %

Kaikista lapsista erityistä hoitoa ja kasvatusta tarvitsevia sekä ympärivuorokautisessa ja ilta- ja lauantaihoitossa olleita lapsia

Esiopetukseen osallistuvat vuonna 2002 syntyneet lapset (esiopetukseen oikeutettujen ikäluokka)

	Kunnallinen päiväkotito		Kunnallinen pph		Kunnallinen päivähoito yhteensä		Ostopalvelu-päivähoito		Kunnan järjestämä päivähoito yht			Lapset 20.9.2008	Osuus 6-vuotiaiden ikäluokasta %
Erit.lapset	829	84	37	8	958	9,5 %	58	11	1 027	8,3 %	Päivähoidon esiopetus	1 998	65,3 %
Ymp.vrk ja ilta-lauantaihoito	267		41		308	3,0 %	27		335	2,7 %	Koulujen esiopetus	931	30,4 %
	Esiopetus yhteensä										2 929	96%	

Espoo
Taulukko 1B

LASTEN PÄIVÄHOIDON, YKSITYISEN JA KOTIHOIDON TUEN SEKÄ ESIOPETUKSEN KATTAVUUS 31.12.2008

VANTAA

LAPSET KUNNAN JÄRJESTÄMÄSSÄ JA TUKESSA PÄIVÄHOIDOSSA JA KOTIHOIDON TUELLA VUOSILUOKITTAIN SUHTEUTETTUNA SAMAN IKÄISEEN VÄESTÖÖN

Lapsen ikä	Kunnan itse tuottama päivähoito						Ostopalvelu-päivähoito		Yksityisen hoidon tuki	Väestö 31.12.2008		Kunnan järjestämä päivähoito ja yksityisen hoidon tuki yht		0-6-vuotiaita lasten kotihoidon tuella 12/2008	
	Kunnallinen päiväkotito		Kunnallinen pph		Ryhmäperhe-päivähoito							lapset yht.	%väestöstä	Lkm	% väestöstä
	KP-hoito	OP-hoito	KP-hoito	OP-hoito	KP-hoito	OP-hoito	KP-hoito	OP-hoito	Lapset			lapset yht.	%väestöstä	Lkm	% väestöstä
0v	13	0	6	0	1	0	1	0	2	457	(10-11kk)	23	5,0%	492	107,7%
1v	559	13	117	0	32	1	17	0	44	2 613	(1v)	783	30,0%	1 696	64,9%
2v	1 154	17	158	1	95	1	38	0	107	2 665	(2v)	1 571	58,9%	860	32,3%
3v	1 491	50	122	0	80	1	57	0	121	2 467	(3v)	1 922	77,9%	312	12,6%
4v	1 655	67	68	0	84	0	56	0	117	2 462	(4v)	2 047	83,1%	238	9,7%
5v	1 792	75	30	0	49	0	60	0	87	2 379	(5v)	2 093	88,0%	135	5,7%
6v	1 751	301	0	0	2	0	24	33	95	2 328	(6v)	2 206	94,8%	152	6,5%
0-6v yht.	8 415	523	501	1	343	3	253	33	573	15 371	(10kk-6v)	10 645	69,3%	3 885	25,3%
7- v	11	21	0	1	0	1	0	0	1	2 260	(7v)	35	1,5%		
Kaikki yht.	8 426	544	501	2	343	4	253	33	574	17 631	(10kk-7v)	10 680			
		8 970		503		347		286							

LAPSET KUNNAN JÄRJESTÄMÄSSÄ JA TUKESSA PÄIVÄHOIDOSSA JA KOTIHOIDON TUELLA IKÄRYHMITTÄIN SUHTEUTETTUNA SAMAN IKÄISEEN VÄESTÖÖN

Lapsen ikä	Kunnan itse tuottama päivähoito						Ostopalvelu-päivähoito		Yksityisen hoidon tuki	Väestö 31.12.2008		Kunnan järjestämä päivähoito ja yksityisen hoidon tuki yht		0-6-vuotiaita lasten kotihoidon tuella 12/2008	
	Kunnallinen päiväkotito		Kunnallinen pph		Ryhmäperhe-päivähoito							lkm	%väestöstä	Lkm	% väestöstä
	KP-hoito	OP-hoito	KP-hoito	OP-hoito	KP-hoito	OP-hoito	KP-hoito	OP-hoito	lapset			lkm	%väestöstä	Lkm	% väestöstä
0-2v	1 726	30	281	1	128	2	56	0	153	5 735	(10kk-2v)	2 377	41,4 %	3 048	53,1 %
3-6v	6 689	493	220	0	215	1	197	33	420	9 636	(3-6v)	8 268	85,8 %	837	8,7 %
7- v	11	21	0	1	0	1	0	0	1	2 260	(7v)	35	1,5 %		
0-6v	8 415	523	501	1	343	3	253	33	573	15 371	(10kk-6v)	10 645	69,3 %	3 885	25,3 %

Kaikista lapsista erityistä hoitoa ja kasvatusta tarvitsevia sekä ympärivuorokautisessa ja ilta- ja lauantaihoidossa olleita lapsia

	Kunnallinen päiväkotito		Kunnallinen pph		Kunnallinen päivähoito yhteensä		Ostopalvelu-päivähoito		Kunnan järjestämä päivähoito yht	
Erit.lapset	734	69	28	2	833	8,5 %	8	0	841	8,3 %
Ymp.vrk ja ilta-lauantaihoito	454		0		454	4,6 %	0		454	4,5 %

Esiopetukseen osallistuvat vuonna 2002 syntyneet lapset (esiopetukseen oikeutettujen ikäluokka)

	Lapset 20.9.2008	Osuus 6-vuotiaiden ikäluokasta %
Päivähoidon esiopetus	2 021	86,8 %
Koulujen esiopetus	230	9,9 %
Esiopetus yhteensä	2 251	96,7 %

Taulukko 1B
Vantaa

LASTEN PÄIVÄHOIDON, YKSITYISEN JA KOTIHOIDON TUEN SEKÄ ESIOPETUKSEN KATTAVUUS 31.12.2008

TURKU

LAPSET KUNNAN JÄRJESTÄMÄSSÄ JA TUKESSA PÄIVÄHOIDOSSA JA KOTIHOIDON TUELLA VUOSILUOKITTAIN SUHTEUTETTUNA SAMAN IKÄISEEN VÄESTÖÖN

Lapsen ikä	Kunnan itse tuottama päivähoito						Ostopalvelu-päivähoito		Yksityisen hoidon tuki Lapset	Väestö 31.12.2008	Kunnan järjestämä päivähoito ja yksityisen hoidon tuki yht		0-6-vuotiaita lasten kotihoidon tuella 12/2008	
	Kunnallinen päiväkotito		Kunnallinen pph		Ryhmäperhe-päivähoito		KP-hoito	OP-hoito			lapset yht.	%väestöstä	Lkm	% väestöstä
0v	8	1	4	0			1	0	6	304 (10-11kk)	20	6,6%	280	92,1 %
1v	336	10	115	0			49	0	143	1 696 (1v)	653	38,5%	908	53,5 %
2v	573	22	158	0			79	1	166	1 586 (2v)	999	63,0%	458	28,9 %
3v	754	36	97	1			83	2	181	1 495 (3v)	1 154	77,2%	144	9,6 %
4v	882	70	81	0			88	1	164	1 544 (4v)	1 286	83,3%	124	8,0 %
5v	937	59	37	0			97	2	129	1 428 (5v)	1 261	88,3%	66	4,6 %
6v	937	239	2	1			86	15	54	1 396 (6v)	1 334	95,6%	52	3,7 %
0-6v yht.	4 427	437	494	2	0	0	483	21	843	9 449 (10kk-6v)	6 707	71,0%	2 032	21,5 %
7- v	10	5	0	2			0	1	3	1 328 (7v)	21	1,6%		
Kaikki yht.	4 437	442	494	4	0	0	483	22	846	10 777 (10kk-7v)	6 728			

LAPSET KUNNAN JÄRJESTÄMÄSSÄ JA TUKESSA PÄIVÄHOIDOSSA JA KOTIHOIDON TUELLA IKÄRYHMITTÄIN SUHTEUTETTUNA SAMAN IKÄISEEN VÄESTÖÖN

Lapsen ikä	Kunnan itse tuottama päivähoito						Ostopalvelu-päivähoito		Yksityisen hoidon tuki lapset	Väestö 31.12.2008	Kunnan järjestämä päivähoito ja yksityisen hoidon tuki yht		0-6-vuotiaita lasten kotihoidon tuella 12/2008	
	Kunnallinen päiväkotito		Kunnallinen pph		Ryhmäperhe-päivähoito		KP-hoito	OP-hoito			lkm	%väestöstä	Lkm	% väestöstä
0-2v	917	33	277	0	0	0	129	1	315	3 586 (10kk-2v)	1 672	46,6 %	1 646	45,9 %
3-6v	3 510	404	217	2	0	0	354	20	528	5 863 (3-6v)	5 035	85,9 %	386	6,6 %
7- v	10	5	0	2	0	0	0	1	3	1 328 (7v)	21	1,6 %		
0-6v	4 427	437	494	2	0	0	483	21	843	9 449 (10kk-6v)	6 707	71,0 %	2 032	21,5 %

Kaikista lapsista erityistä hoitoa ja kasvatusta tarvitsevia sekä ympärivuorokautisessa ja ilta- ja lauantaihoitossa olleita lapsia

	Kunnallinen päiväkotito		Kunnallinen pph		Kunnallinen päivähoito yhteensä		Ostopalvelu-päivähoito		Kunnan järjestämä päivähoito yht		Lapset 20.9.2008	Osuus 6-vuotiaiden ikäluokasta %	
Erit.lapset	428	2	6	0	436	8,1 %	8	0	444	7,5 %	Päivähoidon esiopetus	1 227	87,9 %
Ymp.vrk ja ilta-lauantaihoito	321		5		326	6,1 %	37		363	6,2 %	Koulujen esiopetus	150	10,7 %
											Esiopetus yhteensä	1 377	98,6 %

Taulukko 1B
Turku

LASTEN PÄIVÄHOIDON, YKSITYISEN JA KOTIHOIDON TUEN SEKÄ ESIOPETUKSEN KATTAVUUS 31.12.2008

TAMPERE

LAPSET KUNNAN JÄRJESTÄMÄSSÄ JA TUKESSA PÄIVÄHOIDOSSA JA KOTIHOIDON TUELLA VUOSILUOKITTAIN SUHTEUTETTUNA SAMAN IKÄISEEN VÄESTÖÖN

Lapsen ikä	Kunnan itse tuottama päivähoito						Ostopalvelu-päivähoito		Yksityisen hoidon tuki	Väestö 31.12.2008	Kunnan järjestämä päivähoito ja yksityisen hoidon tuki yht		0-6-vuotiaita lasten kotihoidon tuella 12/2008	
	Kunnallinen päiväkotito		Kunnallinen pph		Ryhmäperhe-päivähoito						lapset yht.	%väestöstä	Lkm	% väestöstä
	KP-hoito	OP-hoito	KP-hoito	OP-hoito	KP-hoito	OP-hoito	KP-hoito	OP-hoito	Lapset					
0v	17	0	4	0	0	0	0	0	6	396 (10-11kk)	27	6,8%	389	98,2 %
1v	491	5	76	0	28	0	10	0	106	2 179 (1v)	716	32,9%	1275	58,5 %
2v	938	17	94	0	28	0	26	0	128	2 043 (2v)	1 231	60,3%	611	29,9 %
3v	1 210	23	79	0	14	0	58	0	128	1 973 (3v)	1 512	76,6%	231	11,7 %
4v	1 314	37	24	0	13	1	55	3	122	1 873 (4v)	1 569	83,8%	158	8,4 %
5v	1 294	41	13	0	6	0	53	3	92	1 768 (5v)	1 502	85,0%	128	7,2 %
6v	1 178	240	2	2	0	0	23	13	101	1 645 (6v)	1 559	94,8%	104	6,3 %
0-6v yht.	6 442	363	292	2	89	1	225	19	683	11 877 (10kk-6v)	8 116	68,3%	2 896	24,4%
7- v	39	12	0	1	0	0	1	1	5	1 736 (7v)	59	3,4%		
Kaikki yht.	6 481	375	292	3	89	1	226	20	688	13 613 (10kk-7v)	8 175			

LAPSET KUNNAN JÄRJESTÄMÄSSÄ JA TUKESSA PÄIVÄHOIDOSSA JA KOTIHOIDON TUELLA IKÄRYHMITTÄIN SUHTEUTETTUNA SAMAN IKÄISEEN VÄESTÖÖN

Lapsen ikä	Kunnan itse tuottama päivähoito						Ostopalvelu-päivähoito		Yksityisen hoidon tuki	Väestö 31.12.2008	Kunnan järjestämä päivähoito ja yksityisen hoidon tuki yht		0-6-vuotiaita lasten kotihoidon tuella 12/2008	
	Kunnallinen päiväkotito		Kunnallinen pph		Ryhmäperhe-päivähoito						lkm	%väestöstä	Lkm	% väestöstä
	KP-hoito	OP-hoito	KP-hoito	OP-hoito	KP-hoito	OP-hoito	KP-hoito	OP-hoito	lapset					
0-2v	1 446	22	174	0	56	0	36	0	240	4 618 (10kk-2v)	1 974	42,7 %	2 275	49,3 %
3-6v	4 996	341	118	2	33	1	189	19	443	7 259 (3-6v)	6 142	84,6 %	621	8,6 %
7- v	39	12	0	1	0	0	1	1	5	1 736 (7v)	59	3,4 %		
0-6v	6 442	363	292	2	89	1	225	19	683	11 877 (10kk-6v)	8 116	68,3 %	2 896	24,4 %

Kaikista lapsista erityistä hoitoa ja kasvatusta tarvitsevia sekä ympärivuorokautisessa ja ilta- ja lauantaihoitossa olleita lapsia

	Kunnallinen päiväkotito		Kunnallinen pph		Kunnallinen päivähoito yhteensä		Ostopalvelu-päivähoito		Kunnan järjestämä päivähoito yht	
Erit.lapset	452	20	4	0	476	6,6 %	5	2	483	6,5 %
Ymp.vrk ja ilta-lauantaihoito	392		0		392	5,4 %	0		392	5,2 %

Esiopetukseen osallistuvat vuonna 2002 syntyneet lapset (esiopetukseen oikeutettujen ikäluokka)

	Lapset 20.9.2008	Osuus 6-vuotiaiden ikäluokasta %
Päivähoidon esiopetus	1 543	93,8 %
Koulujen esiopetus	63	3,8 %
Esiopetus yhteensä	1 606	97,6 %

Taulukko 1B
Tampere

LASTEN PÄIVÄHOIDON, YKSITYISEN JA KOTIHOIDON TUEN SEKÄ ESIOPETUKSEN KATTAVUUS 31.12.2008

OULU

LAPSET KUNNAN JÄRJESTÄMÄSSÄ JA TUKESSA PÄIVÄHOIDOSSA JA KOTIHOIDON TUELLA VUOSILUOKITTAIN SUHTEUTETTUNA SAMAN IKÄISEEN VÄESTÖÖN

Lapsen ikä	Kunnan itse tuottama päivähoito						Ostopalvelu-päivähoito		Yksityisen hoidon tuki	Väestö 31.12.2008	Kunnan järjestämä päivähoito ja yksityisen hoidon tuki yht		0-6-vuotiaita lasten kotihoidon tuella 12/2008	
	Kunnallinen päiväkotito		Kunnallinen pph		Ryhmäperhe-päivähoito		KP-hoito	OP-hoito			lapset	lapset yht.	%väestöstä	Lkm
0v	8	0	3	0	0	0			6	322 (10-11kk)	17	5,3%	391	121,4 %
1v	439	7	71	0	17	0			101	1 757 (1v)	635	36,1%	1 029	58,6 %
2v	741	17	90	0	29	1			155	1 734 (2v)	1 033	59,6%	591	34,1 %
3v	899	21	61	0	28	0			184	1 647 (3v)	1 193	72,4%	282	17,1 %
4v	881	42	43	0	34	1			184	1 520 (4v)	1 185	78,0%	228	15,0 %
5v	953	23	23	0	34	0			199	1 494 (5v)	1 232	82,5%	167	11,2 %
6v	954	260	7	2	14	0			130	1 387 (6v)	1 367	98,6%	139	10,0 %
0-6v yht.	4 875	370	298	2	156	2	14	0	959	9 861 (10kk-6v)	6 676	67,7%	2 827	28,7%
7- v	11	1	0	0	0	0	0	0	0	1 349 (7v)	12	0,9%		
Kaikki yht.	4 886	371	298	2	156	2	14	0	959	11 210 (10kk-7v)	6 688			

LAPSET KUNNAN JÄRJESTÄMÄSSÄ JA TUKESSA PÄIVÄHOIDOSSA JA KOTIHOIDON TUELLA IKÄRYHMITTÄIN SUHTEUTETTUNA SAMAN IKÄISEEN VÄESTÖÖN

Lapsen ikä	Kunnan itse tuottama päivähoito						Ostopalvelu-päivähoito		Yksityisen hoidon tuki	Väestö 31.12.2008	Kunnan järjestämä päivähoito ja yksityisen hoidon tuki yht		0-6-vuotiaita lasten kotihoidon tuella 12/2008	
	Kunnallinen päiväkotito		Kunnallinen pph		Ryhmäperhe-päivähoito		KP-hoito	OP-hoito			lapset	lkm	%väestöstä	Lkm
0-2v	1 188	24	164	0	46	1	0	0	262	3 813 (10kk-2v)	1 685	44,2 %	2 011	52,7 %
3-6v	3 687	346	134	2	110	1	0	0	697	6 048 (3-6v)	4 977	82,3 %	816	13,5 %
7- v	11	1	0	0	0	0	0	0	0	1 349 (7v)	12	0,9%		
0-6v	4 875	370	298	2	156	2	14	0	959	9 861 (10kk-6v)	6 676	67,7 %	2 827	28,7 %

Kaikista lapsista erityistä hoitoa ja kasvatusta tarvitsevia sekä ympärivuorokautisessa ja ilta- ja lauantaihoitossa olleita lapsia

	Kunnallinen päiväkotito		Kunnallinen pph		Kunnallinen päivähoito yhteensä		Ostopalvelu-päivähoito		Kunnan järjestämä päivähoito yht		Lapset 20.9.2008	Osuus 6-vuotiaiden ikäluokasta %		
	Erit.lapset	Ymp.vrk ja ilta-lauantaihoito												
	327	22	7	0	356	6,2 %	0	0	356	6,2 %	Päivähoidon esiopetus	1 298	93,6 %	
	208		109		317		0		317		5,5 %	Koulujen esiopetus	45	3,2 %
												Esiopetus yhteensä	1 343	96,8 %

Esiopetukseen osallistuvat vuonna 2002 syntyneet lapset (esiopetukseen oikeutettujen ikäluokka)

Taulukko 1B
Oulu

LASTEN PÄIVÄHOIDON, YKSITYISEN JA KOTIHOIDON TUEN SEKÄ ESIOPETUKSEN KATTAVUUS 31.12.2008

Kuusikko YHT.

LAPSET KUNNAN JÄRJESTÄMÄSSÄ JA TUKEMASSA PÄIVÄHOIDOSSA JA KOTIHOIDON TUELLA VUOSILUOKITTAIN SUHTEUTETTUNA SAMAN IKÄISEEN VÄESTÖÖN

Lapsen ikä	Kunnan itse tuottama päivähoito						Ostopalvelu-päivähoito		Yksityisen hoidon tuki	Väestö 1.1.2009		Kunnan järjestämä päivähoito ja yksityisen hoidon tuki yht		0-6-vuotiaita lasten kotihoidon tuella 12/2008	
	Kunnallinen päiväkotito		Kunnallinen pph		Ryhmäperhe-päivähoito							lapset yht.	%väestöstä	Lkm	% väestöstä
	KP-hoito	OP-hoito	KP-hoito	OP-hoito	KP-hoito	OP-hoito	KP-hoito	OP-hoito	Lapset			lapset yht.	%väestöstä	Lkm	% väestöstä
0v	79	1	24	0	6	0	6	0	31	3 103	(10-11kk)	147	4,7 %	3 262	105,1 %
1v	3 580	74	639	0	272	5	270	0	653	17 488	(1v)	5 493	31,4 %	10 775	61,6 %
2v	7 089	154	846	3	509	12	501	12	954	17 161	(2v)	10 080	58,7 %	5 489	32,0 %
3v	8 987	309	697	1	447	12	736	33	1 313	16 211	(3v)	12 535	77,3 %	1 925	11,9 %
4v	9 736	370	474	0	465	8	778	27	1 357	15 825	(4v)	13 215	83,5 %	1 380	8,7 %
5v	10 292	394	262	0	321	5	789	63	1 256	15 327	(5v)	13 382	87,3 %	873	5,7 %
6v	9 645	1 723	16	29	16	0	533	691	954	14 599	(6v)	13 607	93,2 %	797	5,5 %
0-6v yht.	49 408	3 025	2 958	33	2 036	42	3 613	826	6 518	99 714	(10kk-6v)	68 459	68,7 %	24 501	24,6 %
7- v	104	69	1	33	0	2	12	17	13	14 405	(10kk-6v)	251	1,7 %		
Kaikki yht.	49 512	3 094	2 959	66	2 036	44	3 625	843	6 531	114 119	(10kk-7v)	68 710			

LAPSET KUNNAN JÄRJESTÄMÄSSÄ JA TUKEMASSA PÄIVÄHOIDOSSA JA KOTIHOIDON TUELLA IKÄRYHMITTÄIN SUHTEUTETTUNA SAMAN IKÄISEEN VÄESTÖÖN

Lapsen ikä	Kunnan itse tuottama päivähoito						Ostopalvelu-päivähoito		Yksityisen hoidon tuki	Väestö 1.1.2009		Kunnan järjestämä päivähoito ja yksityisen hoidon tuki yht		0-6-vuotiaita lasten kotihoidon tuella 12/2008	
	Kunnallinen päiväkotito		Kunnallinen pph		Ryhmäperhe-päivähoito							lkm	%väestöstä	Lkm	% väestöstä
	KP-hoito	OP-hoito	KP-hoito	OP-hoito	KP-hoito	OP-hoito	KP-hoito	OP-hoito	lapset			lkm	%väestöstä	Lkm	% väestöstä
0-2v	10 748	229	1 509	3	787	17	777	12	1 638	37 752	(10kk-2v)	15 720	41,6 %	19 526	51,7 %
3-6v	38 660	2 796	1 449	30	1 249	25	2 836	814	4 880	61 962	(3-6v)	52 739	85,1 %	4 975	8,0 %
7- v	104	69	1	33	0	2	12	17	13	14 405	(7v)	251	1,7 %		0,0 %
0-6v	49 408	3 025	2 958	33	2 036	42	3 613	826	6 518	99 714	(10kk-6v)	68 459	68,7 %	24 501	24,6 %

Kaikista lapsista erityistä hoitoa ja kasvatusta tarvitsevia sekä ympärivuorokautisessa ja ilta- ja lauantaihoidossa olleita lapsia

	Kunnallinen päiväkotito		Kunnallinen pph		Kunnallinen päivähoito yhteensä		Ostopalvelu-päivähoito		Kunnan järjestämä päivähoito yht		Lapset 20.9.2008	Osuus 6-vuotiaiden ikäluokasta %		
	Erit.lapset	Ymp.vrk ja ilta-lauantaihoito												
	3 873	260	107	16	4 256	7,4 %	101	13	4 370	7,0 %	Päivähoidon esiopetus	12 092	82,8 %	
	2 184		155		2 339		81		2 420		3,9 %	Koulujen esiopetus	1 786	12,2 %
												Esiopetus yhteensä	13 878	95,1 %

Taulukko 1B
Kuusikko

Lapset kunnan järjestämässä ja tukemassa päivähoitossa ikäryhmittäin 2004 - 2008

Taulukko 1C

Tilanne 31.12.		HELSINKI	Muutos %	ESPOO	Muutos %	VANTAA	Muutos %	TURKU	Muutos %	TAMPERE	OULU	Muutos %	KUUSIKKO	Muutos %	
10kk-6-vuotiaat	2004	20 536	-1,5	12 705	-0,7	9 360	1,0	6 612	-2,8	7 675	-1,9	5 944	0,6	62 832	-1,0
	2005	20 743	1,0	12 711	0,0	9 503	1,5	6 555	-0,9	7 640	-0,5	6 139	3,3	63 291	0,7
	2006	20 952	1,0	13 116	3,2	9 890	4,1	6 555	0,0	7 779	1,8	6 152	0,2	64 444	1,8
	2007	21 368	2,0	13 651	4,1	10 085	2,0	6 584	0,4	7 997	2,8	6 310	2,6	65 995	2,4
	2008	22 113	3,5	14 216	4,1	10 645	5,6	6 707	1,9	8 116	1,5	6 676	5,8	68 473	3,8
% 10kk-6-vuotiaista	2004	63,7		66,2		64,1		68,7		65,5		64,6		65,0	
	2005	64,9		64,9		64,8		69,3		65,5		65,9		65,5	
	2006	65,8		66,1		66,7		69,7		66,2		64,9		66,3	
	2007	66,8		67,5		67,0		70,9		67,8		65,6		67,4	
	2008	68,0		68,9		69,3		71,0		68,3		67,7		68,7	
10kk-2-vuotiaat	2004	3 874	3,0	2 785	1,5	1 909	8,8	1 451	0,7	1 613	2,9	1 374	-3,7	13 006	2,4
	2005	4 117	6,3	2 730	-2,0	1 975	3,5	1 475	1,7	1 768	9,6	1 410	2,6	13 475	3,6
	2006	4 258	3,4	2 896	6,1	2 149	8,8	1 555	5,4	1 884	6,6	1 514	7,4	14 256	5,8
	2007	4 421	3,8	3 111	7,4	2 185	1,7	1 627	4,6	1 904	1,1	1 564	3,3	14 812	3,9
	2008	4 712	6,6	3 300	6,1	2 377	8,8	1 672	2,8	1 974	3,7	1 685	7,7	15 720	6,1
% 10kk-2-vuotiaista	2004	32,6		39,3		35,6		41,4		37,8		38,8		36,5	
	2005	34,5		37,7		36,5		42,0		39,6		39,1		37,2	
	2006	35,5		39,4		39,4		43,8		41,1		40,5		38,9	
	2007	36,4		41,4		39,1		46,3		41,6		41,2		39,9	
	2008	38,3		42,9		41,4		46,6		42,7		44,2		41,6	
3-6-vuotiaat	2004	16 662	-2,4	9 920	-1,3	7 451	-0,8	5 161	-3,7	6 062	-3,1	4 570	1,9	49 826	-1,8
	2005	16 626	-0,2	9 981	0,6	7 528	1,0	5 080	-1,6	5 872	-3,1	4 729	3,5	49 816	0,0
	2006	16 694	0,4	10 220	2,4	7 741	2,8	5 000	-1,6	5 895	0,4	4 638	-1,9	50 188	0,7
	2007	16 947	1,5	10 540	3,1	7 900	2,1	4 957	-0,9	6 093	3,4	4 746	2,3	51 183	2,0
	2008	17 401	2,7	10 916	3,6	8 268	4,7	5 035	1,6	6 142	0,8	4 977	4,9	52 739	3,0
% 3-6-vuotiaista	2004	81,8		82,0		80,6		84,3		81,3		80,7		81,7	
	2005	83,0		80,9		81,4		85,3		81,7		82,8		82,4	
	2006	84,1		81,9		82,6		85,5		82,2		80,8		83,0	
	2007	85,4		83,0		83,5		85,7		84,4		81,5		84,1	
	2008	86,1		84,3		85,8		85,9		84,6		82,3		85,1	
7-vuotiaat	2004	193	-30,1	62	-40,4	76	1,3	77	-1,3	65	14,0	15	25,0	488	-18,9
	2005	139	-28,0	91	46,8	55	-27,6	61	-20,8	82	26,2	9	-40,0	437	-10,5
	2006	116	-16,5	86	-5,5	52	-5,5	57	-6,6	37	-54,9	22	144,4	370	-15,3
	2007	74	-36,2	66	-23,3	46	-11,5	27	-52,6	57	54,1	23	4,5	293	-20,8
	2008	72	-2,7	52	-21,2	35	-23,9	21	-22,2	59	3,5	12	-47,8	251	-14,3
% 7-vuotiaista	2004	3,8		2,0		3,2		4,9		3,3		1,1		3,1	
	2005	2,8		3,2		2,5		4,2		4,5		0,7		3,0	
	2006	2,4		2,9		2,3		3,8		2,1		1,6		2,5	
	2007	1,5		2,2		2,0		1,9		3,3		1,7		2,0	
	2008	1,5		1,7		1,5		1,6		3,4		0,9		1,7	
Lapsia kunnan järjestämässä ja tukemassa päivähoitossa yhteensä	2004	20 729	-1,8	12 767	-1,0	9 436	1,0	6 689	-2,8	7 740	-1,8	5 959	0,6	63 320	-1,1
	2005	20 882	0,7	12 802	0,3	9 558	1,3	6 616	-1,1	7 722	-0,2	6 148	3,2	63 728	0,6
	2006	21 068	0,9	13 202	3,1	9 942	4,0	6 612	-0,1	7 816	1,2	6 174	0,4	64 814	1,7
	2007	21 442	1,8	13 717	3,9	10 131	1,9	6 611	0,0	8 054	3,0	6 333	2,6	66 288	2,3
	2008	22 185	3,5	14 268	4,0	10 680	5,4	6 728	1,8	8 175	1,5	6 688	5,6	68 724	3,7

Lapset kunnan järjestämässä ja tukemassa päivähoitossa järjestämismuodoittain 2004-2008

Taulukko 1D (1)

Tilanne 31.12.		HELSINKI	Muutos %	ESPOO	Muutos %	VANTAA	Muutos %	TURKU	Muutos %	TAMPERE	Muutos %	OULU	Muutos %	KUUSIKKO	Muutos %
Kunnallinen päiväkotito	2004	16 483	-2,0	7 593	0,4	7 527	2,6	4 738	-3,0	6 212	-2,0	4 774	0,7	47 327	-0,7
	2005	16 651	1,0	7 599	0,1	7 689	2,2	4 730	-0,2	6 227	0,2	4 874	2,1	47 770	0,9
	2006	16 883	1,4	7 994	5,2	8 198	6,6	4 702	-0,6	6 402	2,8	4 900	0,5	49 079	2,7
	2007	17 234	2,1	8 252	3,2	8 423	2,7	4 804	2,2	6 563	2,5	4 998	2,0	50 274	2,4
	2008	17 918	4,0	8 726	5,7	8 970	6,5	4 879	1,6	6 856	4,5	5 257	5,2	52 606	4,6
Kunnallinen päiväkotito / laskennallisten lasten määrä	2004	19 099	-1,1	9 177	1,1	8 982	3,5	5 472	-1,7	7 199	-2,8	5 630	0,0	55 557	-0,2
	2005	19 447	1,8	9 257	0,9	9 168	2,1	5 498	0,5	7 370	2,4	5 696	1,2	56 434	1,6
	2006	19 930	2,5	9 829	6,2	9 768	6,5	5 500	0,0	7 676	4,2	5 862	2,9	58 564	3,8
	2007	20 517	2,9	10 364	5,4	10 075	3,1	5 665	3,0	7 835	2,1	5 985	2,1	60 441	3,2
	2008	21 401	4,3	10 944	5,6	10 854	7,7	5 833	3,0	8 267	5,5	6 355	6,2	63 654	5,3
% kunnan järjestämässä ja tukemassa päivähoitossa olevista lapsista	2004	79,5		59,5		79,8		70,8		80,3		80,1		74,7	
	2005	79,7		59,4		80,4		71,5		80,6		79,3		75,0	
	2006	80,1		60,6		82,5		71,1		81,9		79,4		75,7	
	2007	80,4		60,2		83,1		72,7		81,5		78,9		75,8	
	2008	80,8		61,2		84,0		72,5		83,9		78,6		76,5	
Kunnallinen päiväkotito 0-2-vuotiaat	2004	2 748	2,3	1 451	5,5	1 299	12,4	760	-1,6	1 017	0,2	950	-5,5	8 225	2,7
	2005	2 977	8,3	1 416	-2,4	1 380	6,2	812	6,8	1 187	16,7	962	1,3	8 734	6,2
	2006	3 142	5,5	1 616	14,1	1 523	10,4	845	4,1	1 335	12,5	1 090	13,3	9 551	9,4
	2007	3 359	6,9	1 756	8,7	1 570	3,1	923	9,2	1 333	-0,1	1 102	1,1	10 043	5,2
	2008	3 608	7,4	1 983	12,9	1 756	11,8	950	2,9	1 468	10,1	1 212	10,0	10 977	9,3
% kunnallisten päiväkotien lapsista	2004	16,7		19,1		17,3		16,0		16,4		19,9		17,4	
	2005	17,9		18,6		17,9		17,2		19,1		19,7		18,3	
	2006	18,6		20,2		18,6		18,0		20,9		22,2		19,5	
	2007	19,5		21,3		18,6		19,2		20,3		22,0		20,0	
	2008	20,1		22,7		19,6		19,5		21,4		23,1		20,9	
Kunnallinen päiväkotito 3+ vuotiaat	2004	13 735	-2,8	6 142	-0,7	6 228	0,8	3 978	-3,3	5 195	-2,4	3 824	2,4	39 102	-1,4
	2005	13 674	-0,4	6 183	0,7	6 309	1,3	3 918	-1,5	5 040	-3,0	3 912	2,3	39 036	-0,2
	2006	13 741	0,5	6 378	3,2	6 675	5,8	3 857	-1,6	5 067	0,5	3 810	-2,6	39 528	1,3
	2007	13 875	1,0	6 496	1,9	6 853	2,7	3 881	0,6	5 230	3,2	3 896	2,3	40 231	1,8
	2008	14 310	3,1	6 743	3,8	7 214	5,3	3 929	1,2	5 388	3,0	4 045	3,8	41 629	3,5
Kunnallisen päiväkotito hoidon läsnäolo päivät	2004			1 315 916		1 311 358		..		1 173 999		758 941		7 123 398	
	2005	2 874 587		1 332 536	1,3	1 325 944	1,1	847 692		..		742 639	-2,1	8 208 687	15,2
	2006	2 943 292	2,4	1 370 789	2,9	1 402 019	5,7	763 099	-10,0	971 202		763 357	2,8	8 563 431	4,3
	2007	2 995 246	1,8	1 417 299	3,4	1 457 906	4,0	776 963	1,8	1 119 120	15,2	796 897	4,4	8 934 786	4,3
	2008	3 109 121	3,8	1 520 815	7,3	1 529 917	4,9	804 484	3,5	1 167 339	4,3	803 110	0,8	9 334 786	4,3
Kunnallinen perhepäivähoito	2004	1 837	-0,4	1 536	-8,0	1 058	-7,4	611	-8,1	447	-12,2	499	-2,3	5 988	-5,6
	2005	1 775	-3,4	1 444	-6,0	967	-8,6	576	-5,7	469	4,9	506	1,4	5 737	-4,2
	2006	1 689	-4,8	1 415	-2,0	995	2,9	576	0,0	445	-5,1	491	-3,0	5 611	-2,2
	2007	1 590	-5,9	1 409	-0,4	920	-7,5	531	-7,8	426	-4,3	511	4,1	5 387	-4,0
	2008	1 532	-3,6	1 382	-1,9	850	-7,6	498	-6,2	385	-9,6	458	-10,4	5 105	-5,2
% kunnan järjestämässä ja tukemassa päivähoitossa olevista lapsista	2004	8,9		12,0		11,2		9,1		5,8		8,4		9,5	
	2005	8,5		11,3		10,1		8,7		6,1		8,2		9,0	
	2006	8,0		10,7		10,0		8,7		5,7		8,0		8,7	
	2007	7,4		10,3		9,1		8,0		5,3		8,1		8,1	
	2008	6,9		9,7		8,0		7,4		4,7		6,8		7,4	
josta tavallinen perhepäivähoito	2004	1 295	2,1	714	-8,7	599	-6,3	611	-8,1	344	-14,2	386	-7,0	3 949	-5,3
	2005	1 185	-8,5	687	-3,8	582	-2,8	576	-5,7	360	4,7	385	-0,3	3 775	-4,4
	2006	1 102	-7,0	640	-6,8	603	3,6	576	0,0	346	-3,9	364	-5,5	3 631	-3,8
	2007	1 014	-8,0	563	-12,0	563	-6,6	531	-7,8	334	-3,5	347	-4,7	3 352	-7,7
	2008	921	-9,2	508	-9,8	503	-10,7	498	-6,2	295	-11,7	300	-13,5	3 025	-9,8
% kunnan järjestämässä ja tukemassa päivähoitossa olevista lapsista	2004	6,2		5,6		6,3		9,1		4,4		6,5		6,2	
	2005	5,7		5,4		6,1		8,7		4,7		6,3		5,9	
	2006	5,2		4,8		6,1		8,7		4,4		5,9		5,6	
	2007	4,7		4,1		5,6		8,0		4,1		5,5		5,1	
	2008	4,2		3,6		4,7		7,4		3,6		4,5		4,4	
josta	2004	542	-5,9	822	-7,4	459	-8,7			103	-4,6	113	17,7	2 039	-6,1
	2005	590	8,9	757	-7,9	385	-16,1			109	5,8	121	7,1	1 962	-3,8
	2006	587	-0,5	775	2,4	392	1,8			99	-9,2	127	5,0	1 980	0,9
	2007	576	-1,9	846	9,2	357	-8,9			92	-7,1	164	29,1	2 035	2,8
	2008	611	6,1	874	3,3	347	-2,8			90	-2,2	158	-3,7	2 080	2,2
% kunnallisesta perhepäivähoitosta	2004	29,5		53,5		43,4				23,0		22,6		34,1	
	2005	33,2		52,4		39,8				23,2		23,9		34,2	
	2006	34,8		54,8		39,4				22,2		25,9		35,3	
	2007	36,2		60,0		38,8				21,6		32,1		37,8	
	2008	39,9		63,2		40,8				23,4		34,5		40,7	
% kunnan järjestämässä ja tukemassa päivähoitossa olevista lapsista	2004	2,6		6,4		4,9				1,3		1,9		3,2	
	2005	2,8		5,9		4,0				1,4		2,0		3,1	
	2006	2,8		5,9		3,9				1,3		2,1		3,1	
	2007	2,7		6,2		3,5				1,1		2,6		3,1	
	2008	2,8		6,1		3,2				1,1		2,4		3,0	

Lapset kunnan järjestämässä ja tukemassa päivähoitossa järjestämismuodoittain 2004-2008

Taulukko 1D (2)

Tilanne 31.12.		HELSINKI	Muutos %	ESPOO	Muutos %	VANTAA	Muutos %	TURKU	Muutos %	TAMPERE	OULU	KUUSIKKO	Muutos %		
Kunnallinen päivähoito yhteensä	2004	18 320	-1,8	9 129	-1,1	8 585	1,3	5 349	-3,6	6 659	-2,8	5 273	0,4	53 315	-1,3
	2005	18 426	0,6	9 043	-0,9	8 656	0,8	5 306	-0,8	6 696	0,6	5 380	2,0	53 507	0,4
	2006	18 572	0,8	9 409	4,0	9 193	6,2	5 278	-0,5	6 847	2,3	5 391	0,2	54 690	2,2
	2007	18 824	1,4	9 661	2,7	9 343	1,6	5 335	1,1	6 989	2,1	5 509	2,2	55 661	1,8
	2008	19 450	3,3	10 108	4,6	9 820	5,1	5 377	0,8	7 241	3,6	5 715	3,7	57 711	3,7
% kunnan järjestämässä ja tukemassa päivähoitossa olevista lapsista	2004	88,4		71,5		91,0		80,0		86,0		88,5		84,2	
	2005	88,2		70,6		90,6		80,2		86,7		87,5		84,0	
	2006	88,2		71,3		92,5		79,8		87,6		87,3		84,4	
	2007	87,8		70,4		92,2		80,7		86,8		87,0		84,0	
	2008	87,7		70,8		91,9		79,9		88,6		85,5		84,0	
Ostopalvelupäivähoito (sis. maksusitoumus)	2004	1 207	-9,5	1 828	0,6	578	-1,5	559	36,0	261	9,7			4 433	1,0
	2005	1 233	2,2	1 904	4,2	580	0,3	543	-2,9	246	-5,7	8		4 514	1,8
	2006	1 220	-1,1	1 934	1,6	240	-58,6	533	-1,8	218	-11,4	6	-25,0	4 151	-8,0
	2007	1 218	-0,2	2 075	7,3	240	0,0	486	-8,8	250	14,7	11	83,3	4 280	3,1
	2008	1 213	-0,4	2 218	6,9	286	19,2	505	3,9	246	-1,6	14	27,3	4 482	4,7
% kunnan järjestämässä ja tukemassa päivähoitossa olevista lapsista	2004	5,8		14,3		6,1		8,4		3,4				7,0	
	2005	5,9		14,9		6,1		8,2		3,2		0,1		7,1	
	2006	5,8		14,6		2,4		8,1		2,8		0,1		6,4	
	2007	5,7		15,1		2,4		7,4		3,1		0,2		6,5	
	2008	5,5		15,5		2,7		7,5		3,0		0,2		6,5	
Yksityisen hoidon tuki	2004	1 202	7,4	1 810	-2,2	273	-1,4	781	-14,9	820	3,3	686	2,2	5 572	-1,0
	2005	1 223	1,7	1 855	2,5	322	17,9	767	-1,8	780	-4,9	760	10,8	5 707	2,4
	2006	1 276	4,3	1 859	0,2	509	58,1	801	4,4	751	-3,7	777	2,2	5 973	4,7
	2007	1 400	9,7	1 981	6,6	548	7,7	790	-1,4	815	8,5	813	4,6	6 347	6,3
	2008	1 522	8,7	1 942	-2,0	574	4,7	846	7,1	688	-15,6	959	18,0	6 531	2,9
% kunnan järjestämässä ja tukemassa päivähoitossa olevista lapsista	2004	5,8		14,2		2,9		11,7		10,6		11,5		8,8	
	2005	5,9		14,5		3,4		11,6		10,1		12,4		9,0	
	2006	6,1		14,1		5,1		12,1		9,6		12,6		9,2	
	2007	6,5		14,4		5,4		11,9		10,1		12,8		9,6	
	2008	6,9		13,6		5,4		12,6		8,4		14,3		9,5	
Lapsia kunnan järjestämässä ja tukemassa päivähoitossa yhteensä	2004	20 729	-1,8	12 767	-1,0	9 436	1,0	6 689	-2,8	7 740	-1,8	5 959	0,6	63 320	-1,1
	2005	20 882	0,7	12 802	0,3	9 558	1,3	6 616	-1,1	7 722	-0,2	6 148	3,2	63 728	0,6
	2006	21 068	0,9	13 202	3,1	9 942	4,0	6 612	-0,1	7 816	1,2	6 174	0,4	64 814	1,7
	2007	21 442	1,8	13 717	3,9	10 131	1,9	6 611	0,0	8 054	3,0	6 333	2,6	66 288	2,3
	2008	22 185	3,5	14 268	4,0	10 680	5,4	6 728	1,8	8 175	1,5	6 688	5,6	68 724	3,7

1) Sisältää kunnallisessa päivähoitossa, päivähoiton järjestämässä esiopetuksessa, ostopalvelupäivähoitossa ja yksityisen hoidon tuella olevat lapset

Lapset kunnan järjestämässä päivähoitossa hoitoajan mukaan 2004-2008 ¹⁾												Taulukko 1E			
Tilanne 31.12.		HELSINKI	Muutos %	ESPOO	Muutos %	VANTAA	Muutos %	TURKU	Muutos %	TAMPERE		OULU		KUUSIKKO	Muutos %
Kokopäivähoito	2004	17 441	-3,0	10 243	2,0	8 528	0,9	5 234	0,5	6 383	-2,9	4 821	1,2	52 650	-0,7
	2005	17 899	2,6	9 970	-2,7	8 644	1,4	5 159	-1,4	6 498	1,8	4 848	0,6	53 018	0,7
	2006	18 231	1,9	10 350	3,8	8 833	2,2	5 260	2,0	6 645	2,3	4 985	2,8	54 304	2,4
	2007	18 730	2,7	10 880	5,1	9 037	2,3	5 287	0,5	6 794	2,2	5 133	3,0	55 861	2,9
	2008	19 416	3,7	11 351	4,3	9 523	5,4	5 414	2,4	7 088	4,3	5 354	4,3	58 146	4,1
% kunnan järjestämässä päivähoitossa olevista lapsista	2004	89,3		93,5		93,1		88,6		92,2		91,4		91,2	
	2005	91,0		91,1		93,6		88,2		93,6		90,0		91,4	
	2006	92,1		91,2		93,6		90,5		94,1		92,4		92,3	
	2007	93,5		92,7		94,3		90,8		93,9		93,0		93,2	
	2008	94,0		92,1		94,2		92,0		94,7		93,5		93,5	
Osapäivähoito	2004	2 086	3,5	714	-29,2	635	3,3	674	-10,7	537	4,5	452	-7,2	5 098	-5,5
	2005	1 760	-15,6	977	36,8	592	-6,8	690	2,4	444	-17,3	540	19,5	5 003	-1,9
	2006	1 561	-11,3	993	1,6	600	1,4	551	-20,1	420	-5,4	412	-23,7	4 537	-9,3
	2007	1 312	-16,0	856	-13,8	546	-9,0	534	-3,1	445	6,0	387	-6,1	4 080	-10,1
	2008	1 247	-5,0	975	13,9	583	6,8	468	-12,4	399	-10,3	375	-3,1	4 047	-0,8
% kunnan järjestämässä päivähoitossa olevista lapsista	2004	10,7		6,5		6,9		11,4		7,8		8,6		8,8	
	2005	9,0		8,9		6,4		11,8		6,4		10,0		8,6	
	2006	7,9		8,8		6,4		9,5		5,9		7,6		7,7	
	2007	6,5		7,3		5,7		9,2		6,1		7,0		6,8	
	2008	6,0		7,9		5,8		8,0		5,3		6,5		6,5	

1) Sisältää kunnallisessa päivähoitossa, päivähoiton järjestämässä esiopetuksessa ja ostopalvelupäivähoitossa olevat lapset

Kunnallinen ympärivuorokautinen sekä ilta- ja lauantaihoito 2004-2008															
Ympärivuorokautinen ja ilta-lauantaihoito yhteensä		HELSINKI	Muutos %	ESPOO	Muutos %	VANTAA	Muutos %	TURKU	Muutos %	TAMPERE		OULU		KUUSIKKO	Muutos %
	2004	591	10,7	272	18,3	501	9,9	379	-9,8	374	-8,8	317	-5,7	2 434	2,0
	2005	581	-1,7	267	-1,8	463	-7,6	387	2,1	410	9,6	297	-6,3	2 357	-3,2
	2006	558	-4,0	366	37,1	482	4,1	370	-4,4	406	-1,0	296	-0,3	2 478	5,1
	2007	558	0,0	342	-6,6	463	-3,9	395	6,8	432	6,4	298	0,7	2 528	2,0
	2008	542	-2,9	308	-9,9	454	-1,9	326	-17,5	392	-9,3	317	6,4	2 339	-7,5
% kunnallisessa päivähoitossa olevista lapsista	2004	3,2		3,0		5,8		7,1		5,6		6,0		4,6	
	2005	3,2		3,0		5,3		7,3		6,1		5,5		4,4	
	2006	3,0		3,9		5,2		7,0		5,9		5,5		4,5	
	2007	3,0		3,5		5,0		7,4		6,2		5,4		4,5	
	2008	2,8		3,0		4,6		6,1		5,4		5,5		4,1	

Erityistä tukea tarvitsevat lapset kunnallisessa päivähoitossa 2004-2008

Tilanne 31.12.		HELSINKI	Muutos %	ESPOO	Muutos %	VANTAA	Muutos %	TURKU	Muutos %	TAMPERE		OULU		KUUSIKKO	Muutos %
Lasten määrä / kunnallinen päivähoito	2004	1 307	11,4	743	-10,9	776	-0,6	437	2,1	465	-14,0	358	-2,2	4 086	-0,9
	2005	1 183	-9,5	882	18,7	707	-8,9	429	-1,8	442	-4,9	347	-3,1	3 990	-2,3
	2006	1 205	1,9	921	4,4	702	-0,7	388	-9,6	455	2,9	332	-4,3	4 003	0,3
	2007	1 193	-1,0	1 003	8,9	734	4,6	390	0,5	454	-0,2	340	2,4	4 114	2,8
	2008	1 197	0,3	958	-4,5	833	13,5	436	11,8	476	4,8	356	4,7	4 256	3,5
% kunnallisessa päivähoitossa olevista lapsista	2004	7,1		8,1		9,0		8,2		7,0		6,8		7,7	
	2005	6,4		9,8		8,2		8,1		6,6		6,4		7,5	
	2006	6,5		9,8		7,6		7,4		6,6		6,2		7,3	
	2007	6,3		10,4		7,9		7,3		6,5		6,2		7,4	
	2008	6,2		9,5		8,5		8,1		6,6		6,2		7,4	
Erityistä tukea tarvitsevia lapsia kunnan järjestämässä päivähoitossa	2004	1 392	13,5	800	-10,7	790	-0,3	475	7,0	467	-15,4	358	-2,2	4 282	0,1
	2005	1 206	-13,4	928	16,0	713	-9,7	452	-4,8	448	-4,1	347	-3,1	4 094	-4,4
	2006	1 240	2,8	974	5,0	703	-1,4	394	-12,8	460	2,7	332	-4,3	4 103	0,2
	2007	1 218	-1,8	1 064	9,2	737	4,8	398	1,0	463	0,7	340	2,4	4 220	2,9
	2008	1 219	0,1	1 027	-3,5	841	14,1	444	11,6	483	4,3	356	4,7	4 370	3,6
% kunnan järjestämässä päivähoitossa olevista lapsista	2004	7,1		7,3		8,6		8,0		6,7		6,8		7,4	
	2005	6,1		8,5		7,7		7,7		6,5		6,4		7,1	
	2006	6,3		8,6		7,5		6,8		6,5		6,2		7,0	
	2007	6,1		9,1		7,7		6,8		6,4		6,2		7,0	
	2008	5,9		8,3		8,3		7,5		6,5		6,2		7,0	

Lapset kotihoidon tuella 2004 - 2008													Taulukko 1F		
Tilanne 31.12.		HELSINKI	Muutos %	ESPOO	Muutos %	VANTAA	Muutos %	TURKU	Muutos %	TAMPERE		OULU	Muutos %	KUUSIKKO	Muutos %
10kk-6-vuotiaat	2004	9 091	-0,8	5 270	-1,2	4 308	-0,9	2 274	-3,2	3 058	-0,9	2 527	1,5	26 528	-0,9
	2005	8 500	-6,5	5 138	-2,5	4 234	-1,7	2 184	-4,0	3 129	2,3	2 609	3,2	25 794	-2,8
	2006	8 276	-2,6	5 172	0,7	3 848	-9,1	2 120	-2,9	2 926	-6,5	2 682	2,8	25 024	-3,0
	2007	7 902	-4,5	5 207	0,7	3 926	2,0	2 105	-0,7	2 879	-1,6	2 632	-1,9	24 651	-1,5
	2008	7 811	-1,2	5 050	-3,0	3 885	-1,0	2 032	-3,5	2 896	0,6	2 827	7,4	24 501	-0,6
% 10kk-6-vuotiaista	2004	28,2		27,5		29,5		23,6		26,1		27,4		27,5	
	2005	26,6		26,2		28,9		23,1		26,8		28,0		26,7	
	2006	26,0		26,1		26,0		22,6		24,9		28,3		25,8	
	2007	24,7		25,8		26,1		22,7		24,4		27,4		25,2	
	2008	24,0		24,5		25,3		21,5		24,4		28,7		24,6	
10kk-1-vuotiaat	2004	4 858	5,5	2 608	-0,3	2 129	-3,0	1 172	-3,3	1 551	5,9	1 170	1,7	13 488	1,9
	2005	4 604	-5,2	2 570	-1,5	2 196	3,1	1 172	0,0	1 623	4,6	1 218	4,1	13 383	-0,8
	2006	4 617	0,3	2 733	6,3	2 065	-6,0	1 150	-1,9	1 562	-3,8	1 314	7,9	13 441	0,4
	2007	4 529	-1,9	2 846	4,1	2 180	5,6	1 164	1,2	1 572	0,6	1 345	2,4	13 636	1,5
	2008	4 710	4,0	2 867	0,7	2 188	0,4	1 188	2,1	1 664	5,9	1 420	5,6	14 037	2,9
% 10kk-1-vuotiaista	2004	73,0		67,5		73,1		60,7		64,2		58,5		68,2	
	2005	69,9		65,5		74,3		59,6		64,8		61,2		67,1	
	2006	70,1		68,4		69,9		59,3		61,7		61,9		66,8	
	2007	67,1		68,6		70,6		59,6		62,8		64,2		66,4	
	2008	70,0		69,3		71,3		59,4		64,6		68,3		68,2	
2-vuotiaat	2004	2 304	-6,2	1 248	-1,5	1 083	2,3	580	2,3	700	-10,5	577	-1,0	6 492	-3,3
	2005	2 198	-4,6	1 243	-0,4	1 004	-7,3	540	-6,9	749	7,0	586	1,6	6 320	-2,6
	2006	2 051	-6,7	1 152	-7,3	851	-15,2	536	-0,7	683	-8,8	566	-3,4	5 839	-7,6
	2007	2 003	-2,3	1 158	0,5	847	-0,5	488	-9,0	667	-2,3	547	-3,4	5 710	-2,2
	2008	1 868	-6,7	1 101	-4,9	860	1,5	458	-6,1	611	-8,4	591	8,0	5 489	-3,9
% 2-vuotiaista	2004	44,2		38,6		44,3		36,8		37,8		37,3		40,9	
	2005	41,0		37,5		40,9		35,1		38,2		36,2		38,9	
	2006	38,0		34,3		34,1		33,3		33,3		35,1		35,3	
	2007	37,2		34,4		33,9		31,3		32,2		32,2		34,5	
	2008	33,5		31,0		32,3		28,9		29,9		34,1		32,0	
10kk-2-vuotiaat	2004	7 162	1,5	3 856	-0,7	3 212	-1,3	1 752	-1,5	2 251	0,2	1 747	0,8	19 980	0,1
	2005	6 802	-5,0	3 813	-1,1	3 200	-0,4	1 712	-2,3	2 372	5,4	1 804	3,3	19 703	-1,4
	2006	6 668	-2,0	3 885	1,9	2 916	-8,9	1 686	-1,5	2 245	-5,4	1 880	4,2	19 280	-2,1
	2007	6 532	-2,0	4 004	3,1	3 027	3,8	1 652	-2,0	2 239	-0,3	1 892	0,6	19 346	0,3
	2008	6 578	0,7	3 968	-0,9	3 048	0,7	1 646	-0,4	2 275	1,6	2 011	6,3	19 526	0,9
% 10kk-2-	2004	60,3		54,3		60,0		50,0		52,8		49,3		56,1	
	2005	56,9		52,6		59,2		48,8		53,1		50,0		54,5	
	2006	55,6		52,8		53,5		47,5		49,0		50,3		52,6	
	2007	53,8		53,3		54,2		47,1		49,0		49,9		52,1	
	2008	53,4		51,6		53,1		45,9		49,3		52,7		51,7	
3-6-vuotiaat	2004	1 929	-8,3	1 414	-2,8	1 096	0,3	522	-8,3	807	-3,8	780	3,0	6 548	-3,9
	2005	1 698	-12,0	1 325	-6,3	1 034	-5,7	472	-9,6	757	-6,2	805	3,2	6 091	-7,0
	2006	1 608	-5,3	1 287	-2,9	932	-9,9	434	-8,1	681	-10,0	802	-0,4	5 744	-5,7
	2007	1 370	-14,8	1 203	-6,5	899	-3,5	453	4,4	640	-6,0	740	-7,7	5 305	-7,6
	2008	1 233	-10,0	1 082	-10,1	837	-6,9	386	-14,8	621	-3,0	816	10,3	4 975	-6,2
% 3-6-vuotiaista	2004	9,5		11,7		11,9		8,5		10,8		13,8		10,7	
	2005	8,5		10,7		11,2		7,9		10,5		14,1		10,1	
	2006	8,1		10,3		9,9		7,4		9,5		14,0		9,5	
	2007	6,9		9,5		9,5		7,8		8,9		12,7		8,7	
	2008	6,1		8,4		8,7		6,6		8,6		13,5		8,0	
3-6-vuotiaita % kotihoitoon tukea saaneista lapsista	2004	21,2		26,8		25,4		23,0		26,4		30,9		24,7	
	2005	20,0		25,8		24,4		21,6		24,2		30,9		23,6	
	2006	19,4		24,9		24,2		20,5		23,3		29,9		23,0	
	2007	17,3		23,1		22,9		21,5		22,2		28,1		21,5	
	2008	15,8		21,4		21,5		19,0		21,4		28,9		20,3	

LASTEN PÄIVÄHOIDON (sis. päivähoidossa järjestetyn esiopetuksen) JA KOTIHOIDON TUEN KUSTANNUKSET 2008, KOOSTE Taulukko 2A
KUNNITTAIN

Kunta	Kunnalliset päiväkodit	Kunnallinen perhe-päivähoito			Kunnan itse tuottama päivähoito yhteensä	Ostopalvelu-päivähoito	Lasten yksityisen hoidon tuki	Lasten kotihoidon tuki	Kustannukset yhteensä
		josta	tavallinen pph	ryhmäpph					
HELSINKI									
Kustannukset	euroa	euroa	euroa	euroa	euroa	euroa	euroa	euroa	euroa
ilman vyörytyseriä	197 693 739	18 446 166	11 372 957	7 073 209	216 139 905	12 018 865	6 750 454	43 259 315	278 168 539
josta									
Henkilöstökustannukset	147 252 875	15 501 620	10 245 386	5 256 234	162 754 495				
Tilakustannukset	30 155 315	1 080 184	218 631	861 553	31 235 499				
Tukipalvelujen kustannukset	9 288 155	767 988	48 929	719 059	10 056 143				
Muut kustannukset	10 997 394	1 096 374	860 011	236 363	12 093 768				
Tulot asiakasmaksuista	25 311 616	2 603 604	1 601 840	1 001 764	27 915 220				27 915 220
ESPOO									
Kustannukset	euroa	euroa	euroa	euroa	euroa	euroa	euroa	euroa	euroa
ilman vyörytyseriä	107 444 546	16 928 261	6 003 668	10 924 593	124 372 807	19 320 093	10 855 765	25 792 038	180 340 703
josta									
Henkilöstökustannukset	71 836 073	13 488 315	5 395 465	8 092 850	85 324 388				
Tilakustannukset	14 401 870	1 037 025	36 292	1 000 733	15 438 895				
Tukipalvelujen kustannukset	17 431 212	1 505 802	16 589	1 489 213	18 937 014				
Muut kustannukset	3 775 391	897 119	555 322	341 797	4 672 510				
Tulot asiakasmaksuista	13 700 562	2 386 763	903 679	1 483 084	16 087 325	2 180 228			18 267 553
VANTAA									
Kustannukset	euroa	euroa	euroa	euroa	euroa	euroa	euroa	euroa	euroa
ilman vyörytyseriä	91 782 052	9 555 730	5 322 433	4 233 297	101 337 782	3 071 118	2 852 734	16 803 028	124 064 662
josta									
Henkilöstökustannukset	60 851 877	7 912 203	4 868 303	3 043 900	68 764 080				
Tilakustannukset	12 120 143	512 908	15 564	497 344	12 633 051				
Tukipalvelujen kustannukset	17 301 688	638 651	1 688	636 963	17 940 339				
Muut kustannukset	1 508 344	491 968	436 878	55 090	2 000 312				
Tulot asiakasmaksuista	12 596 681	1 686 917	998 892	688 025	14 283 598	361 504			14 645 102
TURKU									
Kustannukset	euroa	euroa	euroa	euroa	euroa	euroa	euroa	euroa	euroa
ilman vyörytyseriä	50 808 388	4 980 987	4 980 987		55 789 375	4 683 163	4 476 682	7 627 448	72 576 668
josta									
Henkilöstökustannukset	38 791 045	4 527 364	4 527 364		43 318 409				
Tilakustannukset	6 200 698	11 583	11 583		6 212 281				
Tukipalvelujen kustannukset	4 521 590	0	0		4 521 590				
Muut kustannukset	1 295 055	442 040	442 040		1 737 095				
Tulot asiakasmaksuista	5 681 991	782 756	782 756		6 464 747	693 343			7 158 090
TAMPERE									
Kustannukset	euroa	euroa	euroa	euroa	euroa	euroa	euroa	euroa	euroa
ilman vyörytyseriä	68 751 052	3 120 050	2 376 866	743 184	71 871 102	2 212 050	2 548 821	9 812 326	86 444 299
josta									
Henkilöstökustannukset	51 107 415	2 737 338	2 152 192	585 146	53 844 753				
Tilakustannukset	7 784 656	57 800	0	57 800	7 842 456				
Tukipalvelujen kustannukset	8 681 514	482	153	329	8 681 667				
Muut kustannukset	1 177 467	324 430	224 521	99 909	1 401 988				
Tulot asiakasmaksuista	9 139 851	687 945	564 115	123 830	9 827 796	336 000			10 163 796
OULU									
Kustannukset	euroa	euroa	euroa	euroa	euroa	euroa	euroa	euroa	euroa
ilman vyörytyseriä	49 593 719	4 560 388	3 146 559	1 413 829	54 154 107	170 305	4 453 469	10 016 444	68 794 325
josta									
Henkilöstökustannukset	34 380 312	4 021 435	2 872 790	1 148 645	38 401 747				
Tilakustannukset	7 472 504	110 404	0	110 404	7 582 908				
Tukipalvelujen kustannukset	5 146 480	110 154	6 302	103 852	5 256 634				
Muut kustannukset	2 594 423	318 395	267 467	50 928	2 912 818				
Tulot asiakasmaksuista	6 867 615	526 064	362 984	163 080	7 393 679				
KUUSIKKO									
Kustannukset	euroa	euroa	euroa	euroa	euroa	euroa	euroa	euroa	euroa
ilman vyörytyseriä	566 073 496	57 591 582	33 203 470	24 388 112	623 665 078	41 475 594	31 937 925	113 310 599	810 389 196
josta									
Henkilöstökustannukset	404 219 597	48 188 275	30 061 500	18 126 775	452 407 872				
Tilakustannukset	78 135 186	2 809 904	282 070	2 527 834	80 945 090				
Tukipalvelujen kustannukset	62 370 639	3 023 077	73 661	2 949 416	65 393 716				
Muut kustannukset	21 348 074	3 570 326	2 786 239	784 087	24 918 400				
Tulot asiakasmaksuista	66 430 701	8 147 985	4 851 282	3 296 703	74 578 686	#ARVO!			#ARVO!

Osuudet kustannuksista (%)									
HELSINKI	Kunnalliset päiväkodit	Kunnallinen perhe-päivähoito		ryhmäpph	Kunnan itse tuottama päivähoito yhteensä	Ostopalvelu-päivähoito	Lasten yksityisen hoidon tuki	Lasten kotihoidon tuki	Kustannukset yhteensä
		josta	tavallinen pph						
	%	%	%	%	%	%	%	%	%
Osuus kokonaiskustannuksista	71,070	6,631	4,089	2,543	77,701	4,321	2,427	15,551	100
josta	josta	josta	josta	josta	josta				
Henkilöstökustannukset	74,485	84,037	90,086	74,312	75,301				
Tilakustannukset	15,254	5,856	1,922	12,181	14,452				
Tukipalvelujen kustannukset	4,698	4,163	0,430	10,166	4,653				
Muut kustannukset	5,563	5,944	7,562	3,342	5,595				
Tulot asiakasmaksuista	12,803	14,115	14,085	14,163	12,915	#ARVO!			10,035
ESPOO	Kunnalliset päiväkodit	Kunnallinen perhe-päivähoito		ryhmäpph	Kunnan itse tuottama päivähoito yhteensä	Ostopalvelu-päivähoito	Lasten yksityisen hoidon tuki	Lasten kotihoidon tuki	Kustannukset yhteensä
		josta	tavallinen pph						
	%	%	%	%	%	%	%	%	%
Osuus kokonaiskustannuksista	59,579	9,387	3,329	6,058	68,965	10,713	6,020	14,302	100
josta	josta	josta	josta	josta	josta				
Henkilöstökustannukset	66,859	79,679	89,869	74,079	68,604				
Tilakustannukset	13,404	6,126	0,604	9,160	12,413				
Tukipalvelujen kustannukset	16,223	8,895	0,276	13,632	15,226				
Muut kustannukset	3,514	5,300	9,250	3,129	3,757				
Tulot asiakasmaksuista	12,751	14,099	15,052	13,576	12,935	11,285			10,129
VANTAA	Kunnalliset päiväkodit	Kunnallinen perhe-päivähoito		ryhmäpph	Kunnan itse tuottama päivähoito yhteensä	Ostopalvelu-päivähoito	Lasten yksityisen hoidon tuki	Lasten kotihoidon tuki	Kustannukset yhteensä
		josta	tavallinen pph						
	%	%	%	%	%	%	%	%	%
Osuus kokonaiskustannuksista	73,979	7,702	4,290	3,412	81,681	2,475	2,299	13,544	100
josta	josta	josta	josta	josta	josta				
Henkilöstökustannukset	66,300	82,801	91,468	71,904	67,856				
Tilakustannukset	13,205	5,368	0,292	11,748	12,466				
Tukipalvelujen kustannukset	18,851	6,683	0,032	15,046	17,704				
Muut kustannukset	1,643	5,148	8,208	1,301	1,974				
Tulot asiakasmaksuista	13,725	17,653	18,768	16,253	14,095	11,771			11,804
TURKU	Kunnalliset päiväkodit	Kunnallinen perhe-päivähoito		ryhmäpph	Kunnan itse tuottama päivähoito yhteensä	Ostopalvelu-päivähoito	Lasten yksityisen hoidon tuki	Lasten kotihoidon tuki	Kustannukset yhteensä
		josta	tavallinen pph						
	%	%	%	%	%	%	%	%	%
Osuus kokonaiskustannuksista	70,007	6,863	6,863	6,863	76,870	6,453	6,168	10,510	100
josta	josta	josta	josta	josta	josta				
Henkilöstökustannukset	76,348	90,893	90,893	90,893	77,646				
Tilakustannukset	12,204	0,233	0,233	0,233	11,135				
Tukipalvelujen kustannukset	8,899	0,000	0,000	0,000	8,105				
Muut kustannukset	2,549	8,875	8,875	8,875	3,114				
Tulot asiakasmaksuista	11,183	15,715	15,715	15,715	11,588	14,805			9,863
TAMPERE	Kunnalliset päiväkodit	Kunnallinen perhe-päivähoito		ryhmäpph	Kunnan itse tuottama päivähoito yhteensä	Ostopalvelu-päivähoito	Lasten yksityisen hoidon tuki	Lasten kotihoidon tuki	Kustannukset yhteensä
		josta	tavallinen pph						
	%	%	%	%	%	%	%	%	%
Osuus kokonaiskustannuksista	79,532	3,609	2,750	0,860	83,142	2,559	2,949	11,351	100
josta	josta	josta	josta	josta	josta				
Henkilöstökustannukset	74,337	87,734	90,547	78,735	74,919				
Tilakustannukset	11,323	1,853	0,000	7,777	10,912				
Tukipalvelujen kustannukset	12,627	0,015	0,006	0,044	12,079				
Muut kustannukset	1,713	10,398	9,446	13,443	1,951				
Tulot asiakasmaksuista	13,294	22,049	23,734	16,662	13,674	15,190			11,758
OULU	Kunnalliset päiväkodit	Kunnallinen perhe-päivähoito		ryhmäpph	Kunnan itse tuottama päivähoito yhteensä	Ostopalvelu-päivähoito	Lasten yksityisen hoidon tuki	Lasten kotihoidon tuki	Kustannukset yhteensä
		josta	tavallinen pph						
	%	%	%	%	%	%	%	%	%
Osuus kokonaiskustannuksista	72,090	6,629	4,574	2,055	78,719	0,248	6,474	14,560	100,0
josta	josta	josta	josta	josta	josta				
Henkilöstökustannukset	69,324	88,182	91,299	81,244	70,912				
Tilakustannukset	15,067	2,421	0,000	7,809	14,002				
Tukipalvelujen kustannukset	10,377	2,415	0,200	7,345	9,707				
Muut kustannukset	5,231	6,982	8,500	3,602	5,379				
Tulot asiakasmaksuista	13,848	11,536	11,536	11,535	13,653				0,000
KUUSIKKO	Kunnalliset päiväkodit	Kunnallinen perhe-päivähoito		ryhmäpph	Kunnan itse tuottama päivähoito yhteensä	Ostopalvelu-päivähoito	Lasten yksityisen hoidon tuki	Lasten kotihoidon tuki	Kustannukset yhteensä
		josta	tavallinen pph						
	%	%	%	%	%	%	%	%	%
Osuus kokonaiskustannuksista	69,852	7,107	4,097	3,009	76,959	5,118	3,941	13,982	100,0
josta	josta	josta	josta	josta	josta				
Henkilöstökustannukset	71,408	83,672	90,537	74,326	72,540				
Tilakustannukset	13,803	4,879	0,850	10,365	12,979				
Tukipalvelujen kustannukset	11,018	5,249	0,222	12,094	10,485				
Muut kustannukset	3,771	6,199	8,391	3,215	3,995				
Tulot asiakasmaksuista	11,735	14,148	14,611	13,518	11,958	#ARVO!			#ARVO!

Kuusikon kuntien lasten päivähoiton ja kotihoiton tuen kustannusten* 2007 - 2008 tarkastelua, taulukko 2B

	2007		2007 v. 2008 arvoon 1,043		2008		Muutos-% 07-08 abs	Muutos-% 07-08 defl
	Absol.euroa	%			%			
Helsinki	185 009 104	69,3	193 046 507	Päiväkodit	197 693 739	71,1	6,9	2,4
	18 574 806	7,2	19 381 757	Perhepäivähoito	18 446 166	6,6	-0,7	-4,8
	203 583 910	76,5	212 428 263	Oma tuotanto (päiväkodit+perheph)	216 139 905	77,7	6,2	1,7
	10 893 620	3,8	11 366 875	Ostopalvelut	12 018 865	4,3	10,3	5,7
	5 973 740	2,1	6 233 259	Yksit.hoidon tuki	6 750 454	2,4	13,0	8,3
	16 867 360	5,9	17 600 133	Ostopalvelut+yks. hoidon tuki yht	18 769 319	6,7	11,3	6,6
	220 451 270	82,4	230 028 397	Edelliset yhteensä	234 909 224	84,4	6,6	2,1
	44 107 532	17,6	46 023 708	Kotihoidon tuki	43 259 315	15,6	-1,9	-6,0
	264 558 802	100,0	276 052 105	Kaikki yhteensä	278 168 539	100,0	5,1	0,8
Espoo	96 108 764	57,1	100 284 044	Päiväkodit	107 444 546	59,6	11,8	7,1
	16 294 606	10,0	17 002 497	Perhepäivähoito	16 928 261	9,4	3,9	-0,4
	112 403 369	67,2	117 286 540	Oma tuotanto (päiväkodit+perheph)	124 372 807	69,0	10,6	6,0
	17 961 978	10,2	18 742 305	Ostopalvelut	19 320 093	10,7	7,6	3,1
	10 401 790	6,0	10 853 678	Yksit.hoidon tuki	10 855 765	6,0	4,4	0,0
	28 363 768	16,3	29 595 983	Ostopalvelut+yks.hoidon tuki yht	30 175 858	16,7	6,4	2,0
	140 767 137	83,5	146 882 524	Edelliset yhteensä	154 548 665	85,7	9,8	5,2
	26 276 048	16,5	27 417 566	Kotihoidon tuki	25 792 038	14,3	-1,8	-5,9
	167 043 185	100,0	174 300 089	Kaikki yhteensä	180 340 703	100,0	8,0	3,5
Vantaa	84 860 889	71,5	88 547 524	Päiväkodit	91 782 052	74,0	8,2	3,7
	9 503 889	8,8	9 916 769	Perhepäivähoito	9 555 730	7,7	0,5	-3,6
	94 364 778	80,3	98 464 293	Oma tuotanto (päiväkodit+perheph)	101 337 782	81,7	7,4	2,9
	2 407 329	3,6	2 511 911	Ostopalvelut	3 071 118	2,5	27,6	22,3
	2 550 147	1,3	2 660 934	Yksit.hoidon tuki	2 852 734	2,3	11,9	7,2
	4 957 476	4,9	5 172 846	Ostopalvelut+yks.hoidon tuki yht	5 923 852	4,8	19,5	14,5
	99 322 254	85,2	103 637 139	Edelliset yhteensä	107 261 634	86,5	8,0	3,5
	16 584 446	14,8	17 304 928	Kotihoidon tuki	16 803 028	13,5	1,3	-2,9
	115 906 700	100,0	120 942 067	Kaikki yhteensä	124 064 662	100,0	7,0	2,6
Turku	47 527 895	68,0	49 592 663	Päiväkodit	50 808 388	70,0	6,9	2,5
	5 056 865	7,7	5 276 552	Perhepäivähoito	4 980 987	6,9	-1,5	-5,6
	52 584 760	75,6	54 869 215	Oma tuotanto (päiväkodit+perheph)	55 789 375	76,9	6,1	1,7
	4 513 213	7,4	4 709 282	Ostopalvelut	4 683 163	6,5	3,8	-0,6
	3 839 650	5,0	4 006 457	Yksit.hoidon tuki	4 476 682	6,2	16,6	11,7
	8 352 863	12,4	8 715 739	Ostopalvelut+yks.hoidon tuki yht	9 159 845	12,6	9,7	5,1
	60 937 623	88,1	63 584 953	Edelliset yhteensä	64 949 220	89,5	6,6	2,1
	7 644 434	11,9	7 976 533	Kotihoidon tuki	7 627 448	10,5	-0,2	-4,4
	68 582 057	100,0	71 561 487	Kaikki yhteensä	72 576 668	100,0	5,8	1,4
Tampere	66 768 288	76,6	69 668 922	Päiväkodit	68 751 052	79,5	3,0	-1,3
	3 557 938	4,7	3 712 507	Perhepäivähoito	3 120 050	3,6	-12,3	-16,0
	70 326 226	81,3	73 381 428	Oma tuotanto (päiväkodit+perheph)	71 871 102	83,1	2,2	-2,1
	2 049 319	2,3	2 138 348	Ostopalvelut	2 212 050	2,6	7,9	3,4
	2 851 615	3,5	2 975 499	Yksit.hoidon tuki	2 548 821	2,9	-10,6	-14,3
	4 900 934	5,8	5 113 847	Ostopalvelut+yks.hoidon tuki yht	4 760 871	5,5	-2,9	-6,9
	75 227 160	87,1	78 495 275	Edelliset yhteensä	76 631 973	88,6	1,9	-2,4
	10 163 085	12,9	10 604 603	Kotihoidon tuki	9 812 326	11,4	-3,5	-7,5
	85 390 245	100,0	89 099 878	Kaikki yhteensä	86 444 299	100,0	1,2	-3,0
Oulu	44 804 516	69,8	46 750 971	Päiväkodit	49 593 719	72,1	10,7	6,1
	4 269 046	6,8	4 454 507	Perhepäivähoito	4 560 388	6,6	6,8	2,4
	49 073 562	76,6	51 205 478	Oma tuotanto (päiväkodit+perheph)	54 154 107	78,7	10,4	5,8
	106 496	0,1	111 123	Ostopalvelut	170 305	0,2	59,9	53,3
	3 480 095	5,7	3 631 282	Yksit.hoidon tuki	4 453 469	6,5	28,0	22,6
	3 586 591	5,8	3 742 404	Ostopalvelut+yks.hoidon tuki yht	4 623 774	6,7	28,9	23,6
	52 660 153	82,4	54 947 882	Edelliset yhteensä	58 777 881	85,4	11,6	7,0
	10 290 996	17,6	10 738 071	Kotihoidon tuki	10 016 444	14,6	-2,7	-6,7
	62 951 149	100,0	65 685 953	Kaikki yhteensä	68 794 325	100,0	9,3	4,7
Kuusikko	525 079 455	67,7	547 890 630	Päiväkodit	566 073 496	69,9	7,8	3,3
	57 257 150	7,8	59 744 588	Perhepäivähoito	57 591 582	7,1	0,6	-3,6
	582 336 604	75,5	607 635 218	Oma tuotanto (päiväkodit+perheph)	623 665 078	77,0	7,1	2,6
	37 931 955	5,0	39 579 844	Ostopalvelut	41 475 594	5,1	9,3	4,8
	29 097 037	3,5	30 361 108	Yksit.hoidon tuki	31 937 925	3,9	9,8	5,2
	67 028 992	8,5	69 940 952	Ostopalvelut+yks.hoidon tuki yht	73 413 519	9,1	9,5	5,0
	649 365 597	84,1	677 576 170	Edelliset yhteensä	697 078 597	86,0	7,3	2,9
	115 066 541	15,9	120 065 409	Kotihoidon tuki	113 310 599	14,0	-1,5	-5,6
	764 432 137	100,0	797 641 579	Kaikki yhteensä	810 389 196	100,0	6,0	1,6

*Kustannuksissa mukana omien päiväkotien sekä perhepäivähoiton bruttokustannukset sisältäen esiopetuksen kustannukset (ilman hallinnon vyörytyksiä) ostopalvelujen bruttokustannukset sekä yksityisen hoidon ja kotihoiton tuen kustannukset.

Kunnan järjestämän ja tukeman päivähoidon (sisältäen päivähoidossa järjestetyn esiopetuksen) sekä kotihoiton tuen kustannukset 2004 - 2008 taulukko 2C

		HELSINKI	Muutos %	ESPOO	Muutos %	VANTAA	Muutos %	TURKU	Muutos %	TAMPERE	Muutos %	OULU	Muutos %	KUUSIKKO	Muutos %
Päivähoidon, päivähoidossa järjestetyn esiopetuksen, kotihoiton ja yksityisen hoidon tuen kustannukset euroa	2004	244 134 254	-1,1	145 635 090	-1,5	106 774 903	2,3	63 628 555	1,4	74 014 577	-0,2	52 521 409	2,1	686 708 788	-0,1
	2005	253 572 540	3,9	152 743 707	4,9	110 506 136	3,5	66 376 783	4,3	77 395 103	4,6	55 501 523	5,7	716 095 792	4,3
	2006	255 696 269	0,8	157 527 543	3,1	111 872 444	1,2	66 792 204	0,6	80 995 568	4,7	58 954 975	6,2	731 839 003	2,2
	2007	264 558 802	3,5	167 043 185	6,0	115 906 700	3,6	68 582 057	2,7	85 390 245	5,4	62 951 149	6,8	764 432 138	4,5
	2008	278 168 539	5,1	180 340 703	8,0	124 064 662	7,0	72 576 668	5,8	86 444 299	1,2	68 794 325	9,3	810 389 196	6,0
Kunnallinen päivähoito	2004	187 316 828	-0,9	97 063 142	-2,7	82 370 529	2,7	48 911 850	1,3	60 388 824	0,5	41 804 418	2,8	517 855 591	0,0
	2005	193 558 280	3,3	101 991 501	5,1	85 523 282	3,8	50 383 457	3,0	62 681 619	3,8	43 188 659	3,3	537 326 798	3,8
	2006	195 551 459	1,0	105 826 299	3,8	89 844 089	5,1	51 019 102	1,3	65 856 460	5,1	45 171 119	4,6	553 268 528	3,0
	2007	203 583 910	4,1	112 403 369	6,2	94 364 778	5,0	52 584 760	3,1	70 326 226	6,8	49 073 562	8,6	582 336 604	5,3
	2008	216 139 905	6,2	124 372 807	10,6	101 337 782	7,4	55 789 375	6,1	71 871 102	2,2	54 154 107	10,4	623 665 078	7,1
Kunnallinen päiväkotihoido	2000	164 250 246		72 357 608		58 557 306		39 053 475		48 383 150				382 601 785	
	2001	173 761 226	5,8	78 601 914	8,6	62 091 811	6,0	40 342 411	3,3	50 838 934	5,1			405 636 296	6,0
	2002	180 707 757	4,0	82 259 074	4,7	65 576 711	5,6	41 879 353	3,8	52 659 800	3,6	35 021 003		458 103 698	12,9
	2003	170 842 326	-5,5	82 614 926	0,4	69 339 068	5,7	42 773 454	2,1	55 746 722	5,9	36 414 643	4,0	457 731 139	-0,1
	2004	168 710 476	-1,2	81 162 113	-1,8	71 665 639	3,4	43 515 761	1,7	56 431 368	1,2	37 931 639	4,2	459 416 996	0,4
Kunnallinen perhepäivähoito	2004	18 606 352	2,1	15 901 029	-7,3	10 704 890	-1,8	5 396 089	-2,2	3 957 456	-8,3	3 872 779	-8,6	58 438 595	-3,2
	2005	19 100 516	2,7	15 792 724	-0,7	9 975 234	-6,8	5 253 100	-2,6	3 875 824	-2,1	3 893 641	0,5	57 891 039	-0,9
	2006	18 357 858	-3,9	15 828 429	0,2	9 883 357	-0,9	5 187 130	-1,3	3 818 193	-1,5	4 019 730	3,2	57 094 697	-1,4
	2007	18 574 806	1,2	16 294 606	2,9	9 503 889	-3,8	5 056 865	-2,5	3 557 938	-6,8	4 269 046	6,2	52 257 150	0,3
	2008	18 446 166	-0,7	16 928 261	3,9	9 555 730	0,5	4 980 987	-1,5	3 120 050	-12,3	4 560 388	6,8	57 591 582	0,6
josta tavallinen	2004	13 120 586	6,2	6 922 396	-13,0	5 605 018	-2,2	5 396 089	-2,2	3 076 428	-10,1	2 901 014	-10,6	37 021 531	-3,1
	2005	12 827 756	-2,2	6 667 130	-3,7	5 442 543	-2,9	5 253 100	-2,6	2 827 817	-8,1	2 814 274	-3,0	35 832 620	-3,2
	2006	12 332 389	-3,9	6 643 442	-0,4	5 580 855	2,5	5 187 130	-1,3	2 660 083	-5,9	2 864 477	1,8	35 268 376	-1,6
	2007	11 938 946	-3,2	6 406 678	-3,6	5 336 226	-4,4	5 056 865	-2,5	2 523 250	-5,1	2 819 315	-1,6	34 081 280	-3,4
	2008	11 372 957	-4,7	6 003 668	-6,3	5 322 433	-0,3	4 980 987	-1,5	2 376 866	-5,8	3 146 559	11,6	33 203 470	-2,6
josta ryhmäperhepäivähoito	2004	5 485 766	-6,6	8 978 633	-2,3	5 099 872	-1,4			881 028	-1,8	971 765	-2,0	21 417 064	-3,2
	2005	6 272 760	14,3	9 125 594	1,6	4 532 691	-11,1			1 048 007	19,0	1 079 367	11,1	22 058 419	3,0
	2006	6 025 469	-3,9	9 184 987	0,7	4 302 502	-5,1			1 158 110	10,5	1 155 253	7,0	21 826 321	-1,1
	2007	6 635 860	10,1	9 887 928	7,7	4 167 663	-3,1			1 034 688	-10,7	1 449 731	25,5	23 175 870	6,2
	2008	7 073 209	6,6	10 924 593	10,5	4 233 297	1,6			743 184	-28,2	1 413 829	-2,5	24 388 112	5,2
Ostopalvelupäivähoito (sis. maksusitoumus)	2004	9 357 843	-7,8	15 199 126	0,2	5 205 795	9,5	4 061 759	32,6	1 525 107	0,9			35 349 630	2,0
	2005	9 765 630	4,4	15 686 477	3,2	5 242 775	0,7	4 868 686	19,9	1 574 310	3,2	20 345		37 158 223	5,1
	2006	9 631 400	-1,4	16 133 679	2,9	4 014 196	-23,4	4 364 647	-10,4	1 848 660	17,4	36 769	80,7	36 685 637	-1,3
	2007	10 893 620	13,1	17 961 978	11,3	2 407 329	-40,0	4 513 213	3,4	2 049 319	10,9	106 496	189,6	37 931 955	3,4
	2008	12 018 865	10,3	19 320 093	7,6	3 071 118	27,6	4 683 163	3,8	2 212 050	7,9	170 305	59,9	41 475 594	9,3
Lasten yksityisen hoidon	2004	3 854 079	13,8	9 161 744	2,0	817 240	-12,9	3 365 027	-13,1	3 129 548	4,3	2 616 526	2,3	22 944 164	0,9
	2005	4 585 592	19,0	9 459 239	3,2	910 736	11,4	3 264 575	-3,0	3 465 644	10,7	2 951 016	12,8	24 636 802	7,4
	2006	5 390 171	17,5	9 524 556	0,7	1 465 580	60,9	3 375 084	3,4	2 814 594	-18,8	3 360 136	13,9	25 930 121	5,2
	2007	5 973 740	10,8	10 401 790	9,2	2 550 147	74,0	3 839 650	13,8	2 851 615	1,3	3 480 095	3,6	29 097 037	12,2
	2008	6 750 454	13,0	10 855 765	4,4	2 852 734	11,9	4 476 682	16,6	2 548 821	-10,6	4 453 469	28,0	31 937 925	9,8
josta kunnalliset lisät	2004														
	2005	2 400 568		5 727 142		421 112		1 855 633		1 826 062		1 685 930		13 916 447	
	2006	3 088 249	28,6	5 852 424	2,2	788 734	87,3	1 910 885	3,0	1 535 023	-15,9	1 818 262	7,8	14 993 577	7,7
	2007	3 512 177	13,7	6 451 943	10,2	1 601 375	103,0	2 347 204	22,8	1 573 044	2,5	2 062 421	13,4	17 548 164	17,0
	2008	4 146 304	18,1	6 734 176	4,4	1 630 834	1,8	3 013 094	28,4	1 399 129	-11,1	2 766 346	34,1	19 689 883	12,2
Lasten kotihoiton tuki	2004	43 605 504	-1,3	24 211 078	1,1	18 381 339	-0,4	7 289 919	-3,3	8 971 098	-6,7	8 100 465	-1,4	110 559 403	-1,2
	2005	45 663 038	4,7	25 606 490	5,8	18 829 343	2,4	7 860 065	7,8	9 673 530	7,8	9 341 503	15,3	116 973 969	5,8
	2006	45 123 239	-1,2	26 043 009	1,7	16 548 579	-12,1	8 033 371	2,2	10 475 854	8,3	10 386 951	11,2	116 611 003	-0,3
	2007	44 107 532	-2,3	26 276 048	0,9	16 584 446	0,2	7 644 434	-4,8	10 163 085	-3,0	10 290 996	-0,9	115 066 541	-1,3
	2008	43 259 315	-1,9	25 792 038	-1,8	16 803 028	1,3	7 627 448	-0,2	9 812 326	-3,5	10 016 444	-2,7	113 310 599	-1,5
josta kunnalliset lisät	2004														
	2005	14 985 989		9 255 517		4 865 282				61 950		1 473 675		30 642 413	
	2006	14 780 253	-1,4	9 358 545	1,1	3 701 926	-23,9			67 688	9,3	2 104 753	42,8	30 013 165	-2,1
	2007	14 844 703	0,4	9 577 667	2,3	3 718 707	0,5			57 319	-15,3	2 056 690	-2,3	30 255 086	0,8
	2008	14 713 829	-0,9	9 569 581	-0,1	4 064 084	9,3			42 000	-26,7	2 070 121	0,7	30 459 615	0,7

Kustannukset suhteutettuna väestöön

		HELSINKI	Muutos %	ESPOO	Muutos %	VANTAA	Muutos %	TURKU	Muutos %	TAMPERE	Muutos %	OULU	Muutos %	KUUSIKKO	Muutos %
Kustannukset euroa / kunnan asukas	2004	437	-1,0	640	-2,9	576	1,5	364	1,5	365	-1,2	413	1,1	465	-0,6
	2005	452	3,5	659	3,0	590	2,5	380	4,3	379	3,8	430	4,3	481	3,5
	2006	453	0,2	670	1,7	590	-0,1	381	0,3	392	3,6	453	5,2	488	1,3
	2007	465	2,7	702	4,7	602	2,1	391	2,7	411	4,7	478	5,6	505	3,6
	2008	484	4,0	747	6,4	635	5,5	413	5,6	413	0,4	515	7,7	530	4,9
Kustannukset euroa / päivähoitokäiset	2004	7 570	0,6	7 590	-1,8	7 315	1,6	6 608	4,4	6 316	1,8	5 704	1,9	7 109	0,8
	2005	7 931	4,8	7 801	2,8	7 539	3,1	7 013	6,1	6 638	5,1	5 956	4,4	7 409	4,2
	2006	8 031	1,3	7 940	1,8	7 549	0,1	7 106	1,3	6 889	3,8	6 220	4,4	7 534	1,7
	2007	8 274	3,0	8 265	4,1	7 703	2,0	7 381	3,9	7 243	5,1	6 549	5,3	7 806	3,6
	2008	8 555	3,4	8 737	5,7	8 071	4,8	7 681	4,1	7 278	0,5	6 976	6,5	8 127	4,1

Päivähoidon kustannukset suhteutettuna kahden peräkkäisen vuoden joulukuussa päivähoitossa ja kotihoiton tuella olleiden lasten keskiarvoon (Vertailussa käytetyt yksikkökustannustiedot) taulukko 2C

		HELSINKI	Muutos %	ESPOO	Muutos %	VANTAA	Muutos %	TURKU	Muutos %	TAMPERE	Muutos %	OULU	Muutos %	KUUSIKKO	Muutos %
Kunnallinen päivähoito euroa / lapsi	2003-2004	8 903	3,2	9 048	-2,1	8 294	0,7	7 945	4,1	7 760	3,6	6 813	3,4	8 383	1,9
	2004-2005	9 183	3,1	9 526	5,3	8 478	2,2	8 289	4,3	8 096	4,3	7 005	2,8	8 686	3,6
	2005-2006	9 129	-0,6	9 645	1,2	8 599	1,4	8 398	1,3	8 253	1,9	7 196	2,7	8 758	0,8
	2006-2007	9 312	2,0	9 767	1,3	8 674	0,9	8 570	2,0	8 586	4,0	7 639	6,2	8 959	2,3
	2007-2008	9 598	3,1	10 322	5,7	8 929	2,9	8 907	3,9	8 499	-1,0	8 138	6,5	9 268	3,4
Kunnallinen päiväkotio euroa / lapsi	2003-2004	10 132	3,3	10 712	-0,7	9 645	1,4	9 043	4,3	8 992	4,0	7 973	4,7	9 671	2,5
	2004-2005	10 530	3,9	11 348	5,9	9 930	3,0	9 533	5,4	9 455	5,2	8 146	2,2	10 083	4,3
	2005-2006	10 568	0,4	11 543	1,7	10 066	1,4	9 718	1,9	9 825	3,9	8 421	3,4	10 246	1,6
	2006-2007	10 846	2,6	11 769	2,0	10 165	1,0	9 964	2,5	10 258	4,4	9 024	7,2	10 528	2,7
	2007-2008	11 248	3,7	12 908	9,7	10 759	5,8	10 596	6,3	10 406	1,4	9 817	8,8	11 176	6,2
Kunnallinen päiväkotio euroa / laskennallinen lapsi	2003-2004	8 787	2,9	8 895	-1,9	8 115	0,4	7 885	3,9	7 726	3,9	6 737	4,0	8 261	1,9
	2004-2005	9 052	3,0	9 353	5,1	8 325	2,6	8 228	4,3	8 073	4,5	6 939	3,0	8 562	3,6
	2005-2006	9 000	-0,6	9 431	0,8	8 446	1,4	8 334	1,3	8 247	2,2	7 121	2,6	8 629	0,8
	2006-2007	9 148	1,6	9 519	0,9	8 553	1,3	8 514	2,2	8 609	4,4	7 564	6,2	8 825	2,3
	2007-2008	9 432	3,1	10 085	5,9	8 771	2,5	8 838	3,8	8 540	-0,8	8 038	6,3	9 123	3,4
Kunnallisen päiväkotihoidon kustannukset euroa / laskennallista lasta kohden	2004			62		55		..		48		50			
	2005	61		65	4,9	57	4,3	53		..		53	5,9		
	2006	60	-0,8	66	1,5	57	0,1	60	12,8	64		54	1,9	60	
	2007	62	2,6	68	3,3	58	2,1	61	1,8	60	-6,6	56	4,3	61	1,4
	2008	64	2,9	71	4,2	60	3,1	63	3,2	59	-1,3	62	9,8	63	3,3
Kunnallinen perhepäivähoito euroa / lapsi	2003-2004	10 109	6,1	9 920	-2,4	9 732	3,7	8 458	6,2	8 279	-0,4	7 669	-0,8	9 480	2,4
	2004-2005	10 576	4,6	10 599	6,9	9 852	1,2	8 851	4,6	8 462	2,2	7 749	1,0	9 875	4,2
	2005-2006	10 599	0,2	11 073	4,5	10 075	2,3	9 005	1,7	8 355	-1,3	8 064	4,1	10 063	1,9
	2006-2007	11 330	6,9	11 540	4,2	9 926	-1,5	9 136	1,5	8 170	-2,2	8 521	5,7	10 412	3,5
	2007-2008	11 817	4,3	12 131	5,1	10 797	8,8	9 681	6,0	7 694	-5,8	9 413	10,5	10 978	5,4
Kotona tapahtuva perhepäivähoito euroa / lapsi	2003-2004	10 238	9,9	9 255	-8,1	9 055	3,4	8 458	6,2	8 259	-0,3	7 243	-3,9	9 120	2,8
	2004-2005	10 345	1,0	9 518	2,8	9 217	1,8	8 851	4,6	8 034	-2,7	7 300	0,8	9 278	1,7
	2005-2006	10 785	4,3	10 013	5,2	9 419	2,2	9 005	1,7	7 536	-6,2	7 649	4,8	9 524	2,7
	2006-2007	11 284	4,6	10 651	6,4	9 153	-2,8	9 136	1,5	7 421	-1,5	7 931	3,7	9 761	2,5
	2007-2008	11 755	4,2	11 211	5,3	9 986	9,1	9 681	6,0	7 558	1,8	9 727	22,6	10 414	6,7
Ryhmäperhepäivähoito euroa / lapsi	2003-2004	9 814	-2,1	10 501	2,4	10 603	4,0			8 351	-0,8	9 299	10,2	10 174	1,8
	2004-2005	11 083	12,9	11 559	10,1	10 741	1,3			9 887	18,4	9 225	-0,8	11 026	8,4
	2005-2006	10 239	-7,6	11 991	3,7	11 075	3,1			11 136	12,6	9 317	1,0	11 074	0,4
	2006-2007	11 412	11,5	12 200	1,7	11 129	0,5			10 834	-2,7	9 964	6,9	11 545	4,3
	2007-2008	11 918	4,4	12 703	4,1	12 026	8,1			8 167	-24,6	8 782	-11,9	11 853	2,7
Ostopalvelupäivähoito euroa / lapsi	2003-2004	7 365	-5,0	8 337	-1,4	8 937	13,3	8 375	12,4	6 113	-3,9			8 015	0,7
	2004-2005	8 005	8,7	8 406	0,8	9 055	1,3	8 836	5,5	6 210	1,6			8 306	3,6
	2005-2006	7 853	-1,9	8 407	0,0	9 791	8,1	8 113	-8,2	7 968	28,3			8 468	1,9
	2006-2007	8 937	13,8	8 961	6,6	10 031	2,4	8 858	9,2	8 758	9,9			8 998	6,3
	2007-2008	9 888	10,6	9 001	0,4	11 677	16,4	9 451	6,7	8 920	11,9			9 467	5,2
Lasten yksityisen hoidon tuki euroa / lapsi	2003-2004	3 321	8,7	5 005	3,2	2 972	-0,9	3 961	-6,5	3 878	2,1	3 856	2,5	4 096	1,9
	2004-2005	3 782	13,9	5 162	3,1	3 061	3,0	4 218	6,5	4 332	11,7	4 082	5,8	4 369	6,6
	2005-2006	4 314	14,1	5 129	-0,6	3 527	15,2	4 305	2,1	3 677	-15,1	4 372	7,1	4 440	1,6
	2006-2007	4 465	3,5	5 418	5,6	4 825	36,8	4 827	12,1	3 642	-0,9	4 377	0,1	4 724	6,4
	2007-2008	4 620	3,5	5 534	2,2	5 085	5,4	5 473	13,4	3 392	-6,9	5 026	14,8	5 108	8,1
Lasten kotihoiton tuki euroa / lapsi	2003-2004	4 778	-0,6	4 566	0,1	4 248	-1,8	3 154	-0,6	2 921	-4,4	3 229	-2,2	4 149	-1,0
	2004-2005	5 192	8,7	4 921	7,8	4 409	3,8	3 526	11,8	3 127	7,1	3 638	12,6	4 471	7,8
	2005-2006	5 379	3,6	5 052	2,7	4 095	-7,1	3 733	5,9	3 460	10,7	3 926	7,9	4 589	2,6
	2006-2007	5 453	1,4	5 063	0,2	4 267	4,2	3 619	-3,1	3 501	1,2	3 873	-1,4	4 633	0,9
	2007-2008	5 506	1,0	5 029	-0,7	4 302	0,8	3 687	1,9	3 398	-2,9	3 670	-5,3	4 611	-0,5
Kustannukset euroa / pienten lasten hoitojärjestelmässä ollut lapsi	2003-2004	8 124	1,8	8 030	-1,0	7 785	1,7	6 996	3,9	6 802	2,1	6 216	2,7	7 602	1,5
	2004-2005	8 566	5,4	8 491	5,7	8 026	3,1	7 474	6,8	7 150	5,1	6 438	3,6	7 985	5,0
	2005-2006	8 708	1,7	8 676	2,2	8 112	1,1	7 619	2,0	7 502	4,9	6 694	4,0	8 161	2,2
	2006-2007	9 016	3,5	8 957	3,2	8 325	2,6	7 861	3,2	7 879	5,0	7 065	5,5	8 457	3,6
	2007-2008	9 375	4,0	9 432	5,3	8 669	4,1	8 306	5,7	7 857	-0,3	7 445	5,4	8 801	4,1

Kunnan järjestämän ja tukeman päivähoidon (sisältäen päivähoidossa järjestetyn esiopetuksen) sekä kotihoidon tuen deflatoidut kustannukset 2004 - 2008

		HELSINKI	Muutos %	ESPOO	Muutos %	VANTAA	Muutos %	TURKU	Muutos %	TAMPERE	Muutos %	OULU	Muutos %	KUUSIKKO	Muutos %
Päivähoidon, päivähoidossa järjestetyn esiopetuksen, kotihoidon ja yksityisen hoidon tuen kustannukset euroa	2004	280 462 469	-0,3	167 306 211	-0,7	122 663 463	3,1	73 096 755	2,2	85 028 261	0,6	60 336 818	3,0	788 893 975	0,7
	2005	281 337 540	0,3	169 468 424	1,3	122 606 038	0,0	73 644 728	0,7	85 869 503	1,0	61 578 679	2,1	794 504 912	0,7
	2006	275 446 894	-2,1	169 695 368	0,1	120 513 755	-1,7	71 951 402	-2,3	87 251 870	1,6	63 157 735	2,6	788 017 025	-0,8
	2007	276 052 105	0,2	174 300 089	2,7	120 942 068	0,4	71 561 487	-0,5	89 099 878	2,1	65 685 954	4,0	797 641 579	1,2
	2008	278 168 539	0,8	180 340 703	3,5	124 064 662	2,6	72 576 668	1,4	86 444 299	-3,0	68 794 325	4,7	810 389 196	1,6
Kunnallinen päivähoito	2004	215 190 368	-0,1	111 506 550	-1,9	94 627 614	3,5	56 190 141	2,1	69 374 938	1,4	48 025 093	3,7	594 914 705	0,0
	2005	214 752 001	-0,2	113 159 091	1,5	94 887 679	0,3	55 900 208	-0,5	69 544 961	0,2	47 917 614	-0,2	596 161 554	0,2
	2006	210 656 347	-1,9	114 000 589	0,7	96 783 873	2,0	54 959 946	-1,7	70 943 379	2,0	48 660 250	1,5	596 004 386	0,0
	2007	212 428 263	0,8	117 286 540	2,9	98 464 294	1,7	54 869 215	-0,2	73 381 428	3,4	51 205 479	5,2	607 635 219	2,0
	2008	216 139 905	1,7	124 372 807	6,0	101 337 782	2,9	55 789 375	1,7	71 871 102	-2,1	54 154 107	5,8	623 665 078	2,6
Kunnallinen päiväkotihoidon päiväkodit	2004	193 815 312	-0,4	93 239 380	-1,0	82 329 791	4,2	49 991 091	2,6	64 828 595	2,1	43 576 028	5,0	527 780 198	1,2
	2005	193 560 068	-0,1	95 637 138	2,6	83 820 204	1,8	50 071 919	0,2	65 244 753	0,6	43 597 638	0,0	531 931 719	0,8
	2006	190 880 482	-1,4	96 949 532	1,4	86 137 101	2,8	49 372 149	-1,4	66 830 259	2,4	44 330 026	1,7	534 499 550	0,5
	2007	193 046 507	1,1	100 284 044	3,4	88 547 524	2,8	49 592 663	0,4	69 668 922	4,2	46 750 971	5,5	547 890 630	2,5
	2008	197 693 739	2,4	107 444 546	7,1	91 782 052	3,7	50 808 388	2,5	68 751 052	-1,3	49 593 979	6,1	566 073 496	3,3
Kunnallinen perhepäivähoito	2004	21 375 056	2,9	18 267 170	-6,5	12 297 823	-1,0	6 199 050	-1,4	4 546 342	-7,6	4 449 065	-7,9	67 134 506	-2,4
	2005	21 191 933	-0,9	17 521 953	-4,1	11 067 475	-10,0	5 828 290	-6,0	4 300 208	-5,4	4 319 976	-2,9	64 229 835	-4,3
	2006	19 775 865	-6,7	17 051 057	-2,7	10 646 772	-3,8	5 587 797	-4,1	4 113 120	-4,4	4 330 224	0,2	61 504 835	-4,2
	2007	19 381 757	-2,0	17 002 497	-0,3	9 916 769	-6,9	5 276 552	-5,6	3 712 507	-9,7	4 454 507	2,9	59 744 588	-2,9
	2008	18 446 166	-4,8	16 928 261	-0,4	9 555 730	-3,6	4 980 987	-5,6	3 120 050	-16,0	4 560 388	2,4	57 591 582	-3,6
josta tavallinen perhepäivähoito	2004	15 072 985	7,1	7 952 478	-12,3	6 439 069	-1,4	6 199 050	-1,4	3 534 214	-9,3	3 332 697	-9,9	42 530 492	-2,3
	2005	14 232 335	-5,6	7 397 149	-7,0	6 038 476	-6,2	5 828 290	-6,0	3 137 450	-11,2	3 122 424	-6,3	39 756 123	-6,5
	2006	13 284 974	-6,7	7 156 598	-3,3	6 011 934	-0,4	5 587 797	-4,1	2 865 555	-8,7	3 085 736	-1,2	37 992 594	-4,4
	2007	12 457 613	-6,2	6 685 005	-6,6	5 568 050	-7,4	5 276 552	-5,6	2 632 868	-8,1	2 941 795	-4,7	35 561 883	-6,4
	2008	11 372 957	-8,7	6 003 668	-10,2	5 322 433	-4,4	4 980 987	-5,6	2 376 866	-9,7	3 146 559	7,0	33 203 470	-6,6
josta ryhmäperhepäivähoito	2004	6 302 071	-5,8	10 314 692	-1,5	5 858 755	-0,6			1 012 129	-1,0	1 116 368	-1,2	24 604 014	-2,4
	2005	6 959 598	10,4	10 124 804	-1,8	5 028 999	-14,2			1 162 759	14,9	1 197 553	7,3	24 473 712	-0,5
	2006	6 490 891	-6,7	9 894 459	-2,3	4 634 838	-7,8			1 247 565	7,3	1 244 488	3,9	23 512 241	-3,9
	2007	6 924 144	6,7	10 317 492	4,3	4 348 720	-6,2			1 079 638	-13,5	1 512 712	21,6	24 182 705	2,9
	2008	7 073 209	2,2	10 924 593	5,9	4 233 297	-2,7			743 184	-31,2	1 413 829	-6,5	24 388 112	0,8
(sis. maksusitoumus) 1998-1999 netto, 2000- brutto	2004	10 750 330	-7,1	17 460 821	1,0	5 980 439	10,4	4 666 166	33,7	1 752 049	1,7	0		40 609 805	2,9
	2005	10 834 921	0,8	17 404 072	-0,3	5 816 834	-2,7	5 401 784	15,8	1 746 890	-0,3	22 573		41 226 874	1,5
	2006	10 375 354	-4,2	17 379 885	-0,1	4 324 263	-25,7	4 701 783	-13,0	1 991 455	14,0	39 609	75,5	38 812 350	-5,9
	2007	11 366 875	9,6	18 742 305	7,8	2 511 911	-41,9	4 709 282	0,2	2 138 348	7,4	111 123	180,5	39 579 844	2,0
	2008	12 018 865	5,7	19 320 093	3,1	3 071 118	22,3	4 683 163	-0,6	2 212 050	3,4	170 305	53,3	41 475 594	4,8
Lasten yksityisen hoidon tuki	2004	4 427 582	14,8	10 525 050	2,8	938 849	-12,2	3 865 757	-12,4	3 595 238	5,2	3 005 876	3,2	26 358 353	1,7
	2005	5 087 693	14,9	10 494 981	-0,3	1 010 457	7,6	3 622 031	-6,3	3 845 116	7,0	3 274 138	8,9	27 334 416	3,7
	2006	5 806 521	14,1	10 260 257	-2,2	1 578 785	56,2	3 635 784	0,4	3 032 000	-21,1	3 619 681	10,6	27 933 029	2,2
	2007	6 233 259	7,3	10 853 678	5,8	2 660 934	68,5	4 006 457	10,2	2 975 499	-1,9	3 631 282	0,3	30 361 108	8,7
	2008	6 750 454	8,3	10 855 765	0,0	2 852 734	7,2	4 476 682	11,7	2 548 821	-14,3	4 453 469	22,6	31 937 925	5,2
josta kunnalliset lisät	2004														
	2005	2 663 419		6 354 237		467 222		2 058 816		2 026 007		1 870 531		15 440 232	
	2006	3 326 793	24,9	6 304 480	-0,8	849 658	81,9	2 058 487	0,0	1 653 592	-18,4	1 958 709	4,7	16 151 719	4,6
	2007	3 664 757	10,2	6 732 237	6,8	1 670 944	96,7	2 449 174	19,0	1 641 382	-0,7	2 152 019	9,9	18 310 514	13,4
	2008	4 146 304	13,1	6 734 176	0,0	1 630 834	-2,4	3 013 094	23,0	1 399 129	-14,8	2 766 346	28,5	19 689 883	7,5
Lasten kotihoidon tuki	2004	50 094 188	-0,4	27 813 789	2,0	21 116 560	0,4	8 374 690	-2,5	10 306 036	-5,9	9 305 849	-0,6	127 011 112	-0,4
	2005	50 662 926	1,1	28 410 280	2,1	20 891 067	-1,1	8 720 705	4,1	10 732 736	4,1	10 364 354	11,4	129 782 068	2,2
	2006	48 608 672	-4,1	28 054 637	-1,3	17 826 833	-14,7	8 653 889	-0,8	11 285 035	5,1	10 838 194	4,6	125 267 260	-3,5
	2007	46 023 708	-5,3	27 417 566	-2,3	17 304 928	-2,9	7 976 533	-7,8	10 604 603	-6,0	10 738 071	-0,9	120 065 409	-4,2
	2008	43 259 315	-6,0	25 792 038	-5,9	16 803 028	-2,9	7 627 448	-4,4	9 812 326	-7,5	10 016 444	-6,7	113 310 599	-5,6
josta kunnalliset lisät	2004														
	2005	16 626 884		10 268 953		5 398 007				68 733		1 635 035		33 997 613	
	2006	15 921 917	-4,2	10 081 423	-1,8	3 987 872	-26,1			72 916	6,1	2 267 329	38,7	32 331 458	-4,9
	2007	15 489 606	-2,7	9 993 752	-0,9	3 880 260	-2,7			59 809	-18,0	2 146 039	-5,3	31 569 466	-2,4
	2008	14 713 829	-5,0	9 569 581	-4,2	4 064 084	4,7			42 000	-29,8	2 070 121	-3,5	30 459 615	-3,5

Deflatoidut kustannukset suhteutettuna väestöön

		HELSINKI	Muutos %	ESPOO	Muutos %	VANTAA	Muutos %	TURKU	Muutos %	TAMPERE	Muutos %	OULU	Muutos %	KUUSIKKO	Muutos %
Kustannukset euroa / kunnan asukas	2004	502	-0,2	736	-2,1	662	2,3	418	2,3	419	-0,4	474	1,9	534	0,2
	2005	502	0,0	731	-0,6	655	-1,0	421	0,7	420	0,3	477	0,7	534	0,0
	2006	488	-2,7	722	-1,3	635	-3,0	410	-2,6	423	0,6	485	1,6	525	-1,7
	2007	486	-0,5	732	1,4	628	-1,1	408	-0,5	429	1,4	499	2,9	527	0,4
	2008	484	-0,3	747	2,0	635	1,1	413	1,2	413	-3,8	515	3,2	530	0,5
Kustannukset euroa / 10 kk-6 vuotiaat ph-ikäinen	2000	8 576	#####	8 308	#####	7 826	#####	7 017	#####	6 428	####			7 921	#####
	2001	8 827	2,9	8 713	4,9	8 010	2,3	7 038	0,3	6 649	3,4			8 165	3,1
	2002	9 075	2,8	8 840	1,4	8 225	2,7	7 195	2,2	6 877	3,4	6 409		8 190	
	2003	8 578	-5,5	8 803	-0,4	8 202	-0,3	7 210	0,2	7 066	2,8	6 381	-0,4	8 035	-2,0
	2004	8 697	1,4	8 719	-1,0	8 404	2,5	7 591	5,3	7 256	2,7	6 553	2,7	8 167	

Päivähoidon deflatoidut kustannukset suhteutettuna kahden peräkkäisen vuoden joulukuussa päivähoidossa ja kotihoidon tuella olleiden lasten keskiarvoon

		HELSINKI	Muutos %	ESPOO	Muutos %	VANTAA	Muutos %	TURKU	Muutos %	TAMPERE	Muutos %	OULU	Muutos %	KUUSIKKO	Muutos %
Kunnallinen päivähoito euroa / lapsi	2003-2004	10 227	4,0	10 394	-1,3	9 528	1,5	9 127	5,0	8 915	4,4	7 827	4,3	9 630	2,7
	2004-2005	10 188	-0,4	10 569	1,7	9 407	-1,3	9 197	0,8	8 983	0,8	7 772	-0,7	9 638	0,1
	2005-2006	9 834	-3,5	10 390	-1,7	9 263	-1,5	9 047	-1,6	8 890	-1,0	7 752	-0,3	9 434	-2,1
	2006-2007	9 716	-1,2	10 191	-1,9	9 051	-2,3	8 942	-1,2	8 959	0,8	7 970	2,8	9 348	-0,9
	2007-2008	9 598	-1,2	10 322	1,3	8 929	-1,3	8 907	-0,4	8 499	-5,1	8 138	2,1	9 268	-0,9
Kunnallinen päiväkotieuroa / lapsi	2003-2004	11 639	4,1	12 306	0,1	11 080	2,2	10 389	5,1	10 330	4,8	9 159	5,5	11 110	3,4
	2004-2005	11 683	0,4	12 590	2,3	11 017	-0,6	10 577	1,8	10 490	1,6	9 038	-1,3	11 187	0,7
	2005-2006	11 384	-2,6	12 435	-1,2	10 844	-1,6	10 469	-1,0	10 584	0,9	9 071	0,4	11 038	-1,3
	2006-2007	11 317	-0,6	12 281	-1,2	10 607	-2,2	10 397	-0,7	10 703	1,1	9 416	3,8	10 985	-0,5
	2007-2008	11 248	-0,6	12 908	5,1	10 759	1,4	10 596	1,9	10 406	-1,7	9 817	4,3	11 176	1,7
Kunnallinen päiväkotieuroa / laskennallinen lapsi	1999-2000	9 270	#####	9 634	#####	8 602	#####	8 157	#####	7 373	#####			8 818	#####
	2000-2001	9 713	4,8	10 132	5,2	8 852	2,9	8 442	3,5	7 802	5,8			9 228	4,6
	2001-2002	10 118		10 416		9 078		8 660		8 042		7 241		9 311	
Kunnallinen päiväkotieuroa / laskennallinen lapsi	2002-2003	9 731	-3,8	10 332	-0,8	9 210	1,5	8 647	-0,1	8 471	5,3	7 380	1,9	9 239	-0,8
	2003-2004	10 094	3,7	10 218	-1,1	9 323	1,2	9 059	4,8	8 876	4,8	7 739	4,9	9 491	2,7
	2004-2005	10 043	-0,5	10 377	1,5	9 237	-0,9	9 129	0,8	8 957	0,9	7 699	-0,5	9 500	0,1
	2005-2006	9 695	-3,5	10 160	-2,1	9 098	-1,5	8 978	-1,7	8 884	-0,8	7 671	-0,4	9 266	-2,1
	2006-2007	9 546	-1,5	9 933	-2,2	8 925	-1,9	8 884	-1,1	8 983	1,1	7 893	2,9	9 208	-0,9
2007-2008	9 432	-1,2	10 085	1,5	8 771	-1,7	8 838	-0,5	8 540	-4,9	8 038	1,8	9 123	-0,9	
Kunnallisen päiväkotihoidon kustannukset euroa länäolopäivää kohden	2004			71		63		..		55		57			
	2005	67		72	1,3	63	0,7	59		..		59	2,2		
	2006	65	-3,7	71	-1,5	61	-2,8	65	9,5	64		58	-1,1	60	
	2007	64	-0,6	71	0,0	61	-1,1	64	-1,3	62	-3,7	59	-1,0	63	4,6
2008	64	-1,3	71	-0,2	60	-1,2	63	-1,1	59	-7,8	62	5,3	63	4,8	
Kunnallinen perhepäivähoito euroa / lapsi	2003-2004	11 614	6,9	11 396	-1,6	11 180	4,6	9 716	7,1	9 511	0,4	8 810	0,0	10 891	3,3
	2004-2005	11 734	1,0	11 760	3,2	10 931	-2,2	9 820	1,1	9 389	-1,3	8 597	-2,4	10 956	0,6
	2005-2006	11 418	-2,7	11 928	1,4	10 853	-0,7	9 701	-1,2	9 000	-4,1	8 687	1,0	10 840	-1,1
	2006-2007	11 822	3,5	12 041	1,0	10 357	-4,6	9 533	-1,7	8 525	-5,3	8 891	2,4	10 865	0,2
	2007-2008	11 817	0,0	12 131	0,7	10 797	4,3	9 681	1,6	7 694	-9,7	9 413	5,9	10 978	1,0
Kotona tapahtuva perhepäivähoito euroa / lapsi	2003-2004	11 762	10,8	10 632	-7,4	10 402	4,3	9 716	7,1	9 488	0,5	8 321	-3,1	10 477	3,6
	2004-2005	11 478	-2,4	10 560	-0,7	10 226	-1,7	9 820	1,1	8 913	-6,1	8 100	-2,7	10 294	-1,7
	2005-2006	11 618	1,2	10 786	2,1	10 147	-0,8	9 701	-1,2	8 118	-8,9	8 240	1,7	10 260	-0,3
	2006-2007	11 775	1,4	11 114	3,0	9 551	-5,9	9 533	-1,7	7 744	-4,6	8 275	0,4	10 185	-0,7
	2007-2008	11 755	-0,2	11 211	0,9	9 986	4,6	9 681	1,6	7 558	-2,4	9 727	17,5	10 414	2,2
Ryhmäperhepäivähoito euroa / lapsi	2003-2004	11 274	-1,3	12 064	3,3	12 180	4,8			9 594	0,0	10 683	11,1	11 688	2,6
	2004-2005	12 296	9,1	12 824	6,3	11 917	-2,2			10 969	14,3	10 235	-4,2	12 234	4,7
	2005-2006	11 030	-10,3	12 917	0,7	11 930	0,1			11 996	9,4	10 036	-1,9	11 929	-2,5
	2006-2007	11 907	8,0	12 730	-1,4	11 612	-2,7			11 305	-5,8	10 397	3,6	12 046	1,0
	2007-2008	11 918	0,1	12 703	-0,2	12 026	3,6			8 167	-27,8	8 782	-15,5	11 853	-1,6
Ostopalvelupäivähoito euroa / lapsi	2003-2004	8 461	-4,2	9 578	-0,6	10 267	14,3	9 621	13,3	7 022	-3,1			9 208	1,6
	2004-2005	8 881	5,0	9 327	-2,6	10 046	-2,1	9 804	1,9	6 890	-1,9			9 216	0,1
	2005-2006	8 459	-4,7	9 057	-2,9	10 547	5,0	8 739	-10,9	8 584	24,6			8 958	-2,8
	2006-2007	9 325	10,2	9 350	3,2	10 466	-0,8	9 243	5,8	9 138	6,5			9 389	4,8
	2007-2008	9 888	6,0	9 001	-3,7	11 677	11,6	9 451	2,3	8 920	-2,4			9 467	0,8
Lasten yksityisen hoidon tuki euroa / lapsi	2003-2004	3 815	9,6	5 750	4,1	3 414	-0,1	4 551	-5,7	4 455	3,0	4 430	3,3	4 706	2,8
	2004-2005	4 196	10,0	5 727	-0,4	3 396	-0,5	4 680	2,8	4 806	7,9	4 529	2,2	4 847	3,0
	2005-2006	4 647	10,7	5 525	-3,5	3 800	11,9	4 637	-0,9	3 961	-17,6	4 710	4,0	4 783	-1,3
	2006-2007	4 659	0,2	5 653	2,3	5 035	32,5	5 036	8,6	3 800	-4,1	4 568	-3,0	4 929	3,0
	2007-2008	4 620	-0,8	5 534	-2,1	5 085	1,0	5 473	8,7	3 392	-10,7	5 026	10,0	5 108	3,6
Lasten kotihoidon tuki euroa / lapsi	2003-2004	5 489	0,2	5 245	0,9	4 880	-1,0	3 624	0,3	3 355	-3,6	3 710	-1,4	4 766	-0,2
	2004-2005	5 760	4,9	5 459	4,1	4 891	0,2	3 912	8,0	3 469	3,4	4 036	8,8	4 961	4,1
	2005-2006	5 795	0,6	5 442	-0,3	4 411	-9,8	4 021	2,8	3 728	7,4	4 097	1,5	4 930	-0,6
	2006-2007	5 690	-1,8	5 283	-2,9	4 452	0,9	3 776	-6,1	3 654	-2,0	4 041	-1,4	4 834	-1,9
	2007-2008	5 506	-3,2	5 029	-4,8	4 302	-3,4	3 687	-2,3	3 398	-7,0	3 670	-9,2	4 611	-4,6
Kustannukset euroa / pienten lasten hoitojärjestelmässä ollut lapsi	2003-2004	9 333	2,7	9 225	-0,1	8 943	2,5	8 037	4,8	7 814	3,0	7 141	3,5	8 734	2,3
	2004-2005	9 504	1,8	9 421	2,1	8 905	-0,4	8 292	3,2	7 933	1,5	7 142	0,0	8 859	1,4
	2005-2006	9 381	-1,3	9 346	-0,8	8 739	-1,9	8 208	-1,0	8 081	1,9	7 172	0,4	8 787	-0,8
	2006-2007	9 407	0,3	9 346	0,0	8 686	-0,6	8 203	-0,1	8 221	1,7	7 372	2,8	8 825	0,4
	2007-2008	9 375	-0,3	9 432	0,9	8 669	-0,2	8 306	1,3	7 857	-4,4	7 445	1,0	8 801	-0,3

DEFLATOINTIKERROIN (Lähde: Julkisten menojen hintaindeksi sosiaalitoimelle, perusvuosi 1995=100, Tilastokeskus)

2004	1,149
2005	1,109
2006	1,077
2007	1,043

KUNNALLISTEN PÄIVÄKOTIEN LASKENNALLISET LAPSET

taulukko 2E

1) alle 3-vuotiaat, KP-hoito: kerroin= 7/4	1,75	Kertoimet johdettu päivähoitoasetuksen 1973 / 239 6§ mukaisista lasten ja hoito- ja kasvatushenkilöstön välisistä suhdeluviista. Ks. myös määritelmät s. 3 (liite 1)
2) alle 3-vuotiaat OP-hoito: kerroin = 7/4	1,75	
3) 3v täyttäneet, KP-hoito: kerroin	1	
4) 3v täyttäneet, OP-hoito: kerroin = 7/13	0,54	

5) Erityistä tukea tarvitsevien lasten määrä lisätään summaan sen lisäksi, että he ovat luvuissa omilla ikä- ja hoitoaikakertoimillaan. On arvioitu, että kunnissa varataan heitä varten asetuksen mukaisen henkilöstöresurssin lisäksi keskimäärin 3 vuotta täyttäneen lapsen kokopäivähoitopaikan edellyttämä henkilöstöresurssi

	Kunnallisissa päiväkodeissa hoidetut lapset 31.12.2008					joista erityistä tukea tarvitsevat lapset	LASKENNALLINEN LASTEN LUKUMÄÄRÄ		LASKENNALLINEN LASTEN LUKUMÄÄRÄ		LASKENNALLINEN LASTEN LUKUMÄÄRÄ
	Alle 3-vuotiaat		3v tai vanhemmat		Yhteensä		31.12.2008	Lask.laps/ lapset	31.12.2007	Lask.laps/ lapset	Kahden edellisen vuoden keskiarvo
	KP	OP	KP	OP							
kerroin	1,75	1,75	1	0,54							
Helsinki	3 509	99	13 464	846	17 918	1 166	21 401	1,19	20 517	1,16	20 959
Espoo	1 962	21	6 347	396	8 726	913	10 944	1,25	10 364	1,21	10 654
Vantaa	1726	30	6700	514	8 970	803	10 854	1,21	10 075	1,19	10 464
Turku	917	33	3 520	409	4 879	430	5 833	1,20	5 665	1,15	5 749
Tampere	1 446	22	5 035	353	6 856	472	8 267	1,21	7 835	1,16	8 051
Oulu	1 188	24	3 698	347	5 257	349	6 355	1,21	5 985	1,18	6 170
Kuusikko	10 748	229	38 764	2 865	52 606	4 133	63 654	1,21	60 441	1,18	62 047

KUNNALLISTEN PÄIVÄKOTIEN KUSTANNUKSET 2008 MENORYHMITÄIN LASKENNALLISTA LASTA KOHDEN 1)

	Kustannukset 2008, josta			Henkilöstökustannukset			Tilakustannukset			Tukipalvelujen kustannukset			Muut kustannukset		
	euroa	Kuusikon keskiarvo	Halvin=1	euroa	% kokonais-kustannuksista	Halvin=1	euroa	% kokonais-kustannuksista	Halvin=1	euroa	% kokonais-kustannuksista	Halvin=1	euroa	% kokonais-kustannuksista	Halvin=1
		=1													
Helsinki	9 432,410	1,03	1,17	7 025,764	74,5	1,26	1 438,777	15,3	1,49	443,159	4,7	0,6	524,710	5,6	3,64
Espoo	10 084,888	1,11	1,25	6 742,629	66,9	1,21	1 351,779	13,4	1,40	1 636,117	16,2	2,1	354,363	3,5	2,46
Vantaa	8 771,078	0,96	1,09	5 815,261	66,3	1,04	1 158,252	13,2	1,20	1 653,422	18,9	2,1	144,144	1,6	1,00
Turku	8 837,463	0,97	1,10	6 747,202	76,3	1,21	1 078,531	12,2	1,12	786,472	8,9	1,0	225,258	2,5	1,56
Tampere	8 539,787	0,94	1,06	6 348,215	74,3	1,14	966,957	11,3	1	1 078,359	12,6	1,4	146,257	1,7	1,01
Oulu	8 037,333	0,88	1	5 571,794	69,3	1	1 211,020	15,1	1,25	834,057	10,4	1,1	420,461	5,2	2,92
Kuusikko	9 123,233	1		6 514,683	71,4		1 259,281	13,8		1 005,208	11,0		344,060	3,8	
Absoluuttinen ero halvimpaan euroa / laskennallinen lapsi															
Helsinki	1 395			1 454			472			0			381		
Espoo	2 048			1 171			385			1 193			210		
Vantaa	734			243			191			1 210			0		
Turku	800			1 175			112			343			81		
Tampere	502			776			0			635			2		
Oulu	0			0			244			391			276		

1) Lasten määrä on kahden edellisen vuoden keskiarvo

Kuusikko / MRRK 23.9.2009

Kunnallisten päiväkotien henkilöstö eri tehtävissä 31.12.2008																					taulukko 3A												
	Helsinki			Espoo			Vantaa			Turku			Tampere			Oulu			Kuusikko														
	työntekijöiden määrä	josta vara-henkilöitä	%	työntekijöiden määrä	josta vara-henkilöitä	%	työntekijöiden määrä	josta vara-henkilöitä	%	työntekijöiden määrä	josta vara-henkilöitä	%	työntekijöiden määrä	josta vara-henkilöitä	%	työntekijöiden määrä	josta vara-henkilöitä	%	työntekijöiden määrä	josta vara-henkilöitä	%												
Hallinnolliset päiväkodin johtajat	159			115			82			47			64			43			509														
Hoito- ja kasvatushenkilöstö yht.	3127	36	1,2	1 782	95	5,3	1630	59	3,6	877	7	0,7	1 272	20		947	25	2,6	9 635	241	2,5												
Lapsiryhmässä työskentelevä päiväkodin johtaja	19			4			1			0						5			29														
Erityislastentarhanopettaja	106			68			42			28			38			10			292														
Lastentarhanopettaja	1151	2		548	1		597			333			481	5	0,2	401	1	0,2	3 510	9	0,3												
Lastenhoitaja	1814	34		1 157	94		981	59		511	7		746	15	4,5	530	24	4,5	5 738	232	4,0												
Kehitysvammaohjaaja	33						1			0						1			35	0	0,0												
Muu hoito- ja kasvatushenkilöstö	6			6			8			6			7						33	0	0,0												
Lapsiryhmää avustava henkilöstö	179	0		314	3	0,8	171	0		48	0		64	0		98	0		874	0													
Avustajat, joilla erityispäivähoidon peruste	179			137			163			47			60			20			606														
Muut lapsiryhmän avustajat	1			177	3		8			1			4			78			268														
Laitos- ja vaatehuollon henkilöstö	386	3	0,8	57	0	0,0	0	0		156	0		77	0		0	0		676	3	0,4												
Laitoshuoltaja, -apulainen, päiväkotiapulainen	350	3								155			77			0			582	3	0,5												
Siivoaja										0									0														
Yhdistetty laitoshuolto-keittiötehtävät	36			57						1						0			94														
Ruokahuollon henkilöstö	370	3	0,8	0	0		0	0		0	0		2	0		11	0		383	3	0,8												
Keittäjä / emäntä	221	3											1			0			222	3	1,4												
Keittiöapulainen / ruokapalvelutyöntekijä	146												1			5			152														
Yhdistetty keittiö- laitoshuollon tehtävä	4															6			10														
Vastaava ruoanjakaja																			0														
Muu henkilöstö yhteensä	935	6		371	3	0,7	171	0		204	0		143	0		109	0		1 933	6													
PÄIVÄKODEISSA TYÖSKENTELEVÄ HENKILÖSTÖ YHTEENSÄ	4062	42	1,0	2 153	97	4,5	1801	59	3,3	1 081	7	0,6	1 415	20	1,4	1 056	25	2,4	11 568	247													
Kunnallisen perhepäivähoidon henkilöstö eri tehtävissä 31.12.2008 1)																																	
	Helsinki			Espoo			Vantaa			Turku			Tampere			Oulu			Kuusikko														
	Työntekijöitä			Työntekijöitä			Työntekijöitä			Työntekijöitä			Työntekijöitä			Työntekijöitä			Työntekijöitä														
Perhepäivähoidon ohjaaja ²⁾	16			6			1			5						0			28														
Tavallinen perhepäivähoito	267			152			146			148			15			94			112			919											
Perhepäivähoitaja	246			151			7			146			4			124			13			93			76			11			836		
Kolmiperhepäivähoitaja	21			1			0			0			2			1			1			1			36			83					
Avustaja	0																								0								
Muut ³⁾	0																								0								
Ryhmäperhepäivähoito	203			253			91			0			20			30			596														
Ryhmäperhepäivähoitaja	184			185			7			50						15			23			0			456								
Lastentarhanopettaja	0			0			2			2															2								
Lastenhoitaja	19			67			37			37			5			7			0			135											
Avustaja	0			1			2			2															3								
Muut ³⁾																									0								
Muu päivähoiton henkilöstö	Helsinki			Espoo			Vantaa			Turku			Tampere			Oulu			Kuusikko														
Kiertävät erityislastentarhanopettajat	22			22			18			10			12			7			91														
Resurssi- ymv. erityislastentarhanopettajat	54						4			2									60														
Suomi toisena kielenä opettajat	7			10						2									19														
Oman äidinkielen opettajat	0																		2														
Muu erityishenkilöstö	2												1						3														

1) työssä oleva koko henkilöstö 31.12.2008 täysiaikaisiksi työntekijöiksi laskettuna. Mukaan ei laskettu työllistettyjä eikä ulkopuolisia oppisopimuskoulutuksessa olevia.

Kunnallisen päivähoidon henkilöstötietoja sekä henkilöstön ja lasten välisiä suhdelukuja joulukuussa 2004-2008 taulukko 3B

		HELSINKI	Muutos %	ESPOO	Muutos %	VANTAA	Muutos %	TURKU	Muutos %	TAMPERE	Muutos %	OULU	Muutos %	KUUSIKKO	Muutos %
KUNNALLISET PÄIVÄKODIT, JOHTAJAT JA HOITO- JA KASVATUSHENKILÖSTÖ															
Hallinnolliset päiväkodin johtajat	2004	136	12,4	107	0,9	85	-4,5	43	104,8	46	27,8	27	28,6	444	12,7
	2005	131	-3,7	106	-1,4	82	-3,5	42	-2,3	70	52,2	26	-3,7	457	2,8
	2006	136	3,8	107	0,9	83	1,2	41	-2,4	70	0,0	26	0,0	463	1,3
	2007	145	6,6	115	8,0	82	-1,2	47	14,6	64	-8,6	39	50,0	492	6,4
	2008	159	9,3	115	0,0	82	0,0	47	0,0	64	0,0	43	9,0	509	3,5
Hallinnollisten päiväkodin johtajien osuus päiväkodin johtajista (%)	2004	50,6		87,0		98,8		84,3		56,1		47,4		66,5	
	2005	48,6		89,0		98,8		80,8		94,6		46,4		69,9	
	2006	52,9		90,6		98,8		80,4		100		45,6		72,7	
	2007	90,1		94,3		98,8		97,9		100		73,6		92,7	
	2008	89,3		96,6		98,8		100,0		100		89,5		94,6	
Lapsiryhmässä työskentelevät päiväkodin johtajat	2004	133	7,3	16	-20,0	1		8	-81,8	36	-21,7	30	-28,6	224	-19,1
	2005	139	4,1	13	-18,8	1		10	25,0	4	-88,9	30	0,0	197	-12,3
	2006	121	-12,6	11	-15,4	1		10	0,0	0		31	3,3	174	-11,5
	2007	16	-86,8	7	-36,4	1		1	-90,0	0		14	-54,8	39	-77,6
	2008	19	18,8	4	-42,9	1		0	-100,0	0		5	-64,3	29	-25,6
Lapsiryhmässä työskentelevät erityislastentarhanopettajat	2004	149	41,2	53	0,0	39	14,7	26	4,0	24	-4,0	10	0,0	301	19,2
	2005	151	1,0	59	11,3	42	7,7	26	0,0	25	4,2	11	10,0	314	4,2
	2006	153	1,3	59	0,0	43	1,2	28	7,7	25	0,0	12	9,1	319	1,8
	2007	148	-3,0	66	11,9	40	-6,5	28	0,0	26	4,0	10	-16,7	318	-0,4
	2008	106	-28,7	68	3,0	42	5,7	28	0,0	38	46,2	10	2,9	292	-8,2
Lastentarhanopettajat, sosiaalikasvattajat ja muut vähintään opistoasteisen koulutuksen omaavat (4§) hoito- ja kasv. työntekijät	2004	984	-6,3	476	3,0	539	0,9	321	1,7	416	3,7	358	5,0	3 093	-0,3
	2005	1 003	1,9	495	4,1	539	0,0	326	1,6	416	0,0	339	-5,3	3 134	1,3
	2006	1 018	1,5	511	3,2	574	6,5	323	-0,9	440	5,8	346	2,1	3 211	2,5
	2007	1 124	10,5	523	2,3	567	-1,3	328	1,7	475	8,0	394	13,9	3 411	6,2
	2008	1 151	2,4	548	4,8	597	5,3	333	1,4	481	1,3	401	1,8	3 510	2,9
Vähintään lastentarhanopettajan tai vast. koulutuksen omaavien osuus hoito- ja kasvatushenkilöstöstä (%)	2004	42,8		37,8		40,2		41,2		42,5		47,7		41,8	
	2005	43,3		38,3		41,5		42,2		41,7		45,3		42,2	
	2006	42,0		37,9		40,9		42,1		41,4		45,4		41,3	
	2007	41,8		37,0		40,6		41,4		41,0		45,3		41,0	
	2008	40,8		34,8		39,3		41,1		40,8		44,0		39,8	
Lastenhoitajat ja muut väh. koulusteisen koulutuksen omaavat (5§) hoito- ja kasvatustyöntekijät	2004	1 652	-2,8	885	-1,8	858	2,6	500	3,2	628	0,3	437	0,0	4 959	-0,5
	2005	1 675	1,4	911	2,9	815	-5,0	489	-2,1	623	-0,8	459	5,0	4 971	0,3
	2006	1 758	5,0	953	4,7	890	9,2	489	0,0	647	3,9	468	2,0	5 205	4,7
	2007	1 773	0,8	1 011	6,1	886	-0,5	499	2,0	707	9,3	506	8,0	5 381	3,4
	2008	1 847	4,2	1 157	14,4	982	10,8	511	2,3	746	5,5	531	5,0	5 772	7,3
Muut hoito- ja kasvatustehtävissä työskentelevät työntekijät	2004	37		10		5		7		15		0		74	-25,6
	2005	14		2		5		7				0		28	-62,2
	2006	27		1		4		7		12		0		39	37,5
	2007	22		4		3		7		15		0		51	32,5
	2008	6		6		8		6		7		0		33	-36,3
Hoito- ja kasvatushenkilöstö yhteensä	2004	2 954	-2,9	1 439	0,3	1 442	1,9	861	-1,9	1 119	0,5	835	0,6	8 650	-0,7
	2005	2 980	0,9	1 480	2,8	1 402	-2,8	858	-0,4	1 068	-4,6	839	0,5	8 626	-0,3
	2006	3 076	3,2	1 535	3,8	1 512	7,8	857	-0,1	1 124	5,2	857	2,1	8 960	3,9
	2007	3 083	0,2	1 611	4,9	1 497	-1,0	863	0,8	1 223	8,8	924	7,8	9 199	2,7
	2008	3 127	1,4	1 782	10,6	1 630	8,9	877	1,6	1 272	4,0	947	2,6	9 635	4,7
- josta varahenkilöstöä yhteensä	2004	30		63,5		53		7				16		170	
	2005	40		73,5		60		6				16		196	
	2006	35		74		53		6				21		188	
	2007	39		86		42		10		15		31		223	
	2008	36		95		59		7		20		25		241	
Hoito- ja kasvatushenkilöstöä päiväkodin henkilöstöstä (%)	2004	75,3		77,1		79,6		74,4		78,8		84,5		77,4	
	2005	75,5		80,7		80,7		74,3		88,2		83,6		79,2	
	2006	75,7		80,5		82,5		74,6		86,9		84,6		79,6	
	2007	75,4		80,8		89,8		81,4		88,2		85,5		81,6	
	2008	77,0		82,8		90,5		81,1		89,9		89,7		83,3	
Laskennallisia lapsia päiväkodin hoito- ja kasvatushenkilöä kohden, ilman varahenkilöstöä	2004	6,5		6,7		6,5		6,4		6,4		6,9		6,6	
	2005	6,6		6,6		6,8		6,5		6,9		6,9		6,7	
	2006	6,6		6,7		6,7		6,5		6,9		7,0		6,7	
	2007	6,7		6,8		6,9		6,6		6,5		6,7		6,7	
	2008	6,9		6,5		6,9		6,7		6,6		6,9		6,8	

KUNNALLISET PÄIVÄKODIT, MUU HENKILÖSTÖ													taulukko 3B		
Laitosapulaiset / -huoltajat, päiväkotiapulaiset, siivoojat	2004	405	-5,7	275	-1,4	196	-5,8	143	-7,5	94	-5,1	90	-13,5	1 202	-5,6
	2005	409	1,1	228	-17,3	180	-8,2	146	2,5	98	4,3	93	3,9	1 154	-4,0
	2006	416	1,7	51	-77,6	164	-9,0	140	-4,1	111	13,3	86	-7,5	968	-16,1
	2007	425	2,2	51	0,0	0	-100,0	151	7,9	102	-8,1	32	-62,8	761	-21,4
	2008	386	-9,2	57	11,8	0		156	3,3	77	-24,5	0	-100,0	676	-11,2
- josta varahenkilöstöä	2004	2		0		21		0		0		0		23	
	2005	4		0		0		0		0		0		4	
	2006	4		0		10		0		0		0		14	
	2007	3		0		0		0		0		0		3	
	2008	3		0		0		0		0		0		3	
Avustajat, joilla erityispäivähoidon peruste	2004	179	8,5	138	-6,8	147	-0,7	43	4,9	34	0,0	5	0,0	546	0,9
	2005	164	-8,4	120	-13,0	138	-6,1	46	7,0	35	2,9	5	0,0	508	-7,0
	2006	186	13,1	140	16,3	138	-0,2	47	2,2	47	34,3	16	220,0	573	12,7
	2007	200	7,8	145	3,6	157	14,0	45	-4,3	58	23,4	24	50,0	629	9,7
	2008	179	-10,8	137	-5,2	163	3,8	47	4,4	60	3,4	20	-16,7	606	-3,7
Erityistä tukea tarvitsevia lapsia erityis- tmv. avustajaa kohden	2004	7,3		5,4		5,3		10,2		13,7		71,6		7,5	
	2005	7,2		7,4		5,1		9,3		12,6		69,4		7,9	
	2006	6,5		6,6		5,1		8,3		9,7		20,8		7,0	
	2007	6,0		6,9		4,7		8,7		7,8		14,2		6,5	
	2008	6,7		7,0		5,1		9,3		7,9		17,8		7,0	
Muut lapsiryhmän avustajat	2004	0		0		19		0		12		14		45	
	2005	6		0		9		0		9		14		38	
	2006	0		181		6		2		9		3		201	
	2007	0		187		12,5		1,5		2		64		267	
	2008	1		177		8		1		4		78		268	
Laitoshuolto ja avustaminen yhteensä	2004	584	-1,8	413	-3,3	362	-4,7	186	-4,9	140	-3,4	109	-6,1	1 793	-3,4
	2005	579	-0,8	348	-15,9	327	-9,7	192	3,5	142	1,4	112	3,2	1 700	-5,2
	2006	602	3,9	372	6,9	308	-6,0	189	-1,6	167	17,6	105	-6,3	1 742	2,5
	2007	625	3,9	383	3,0	170	-44,9	198	4,5	162	-3,0	120	14,3	1 657	-4,9
	2008	565	-9,6	371	-3,1	171	0,9	204	3,3	141	-13,0	98	-18,3	1 550	-6,5
Keittiöhenkilöstö yhteensä	2004	388	-2,4	15	-62,5	8	0,0	111	10,5	161	0,0	45	34,8	727	-1,7
	2005	391	0,6	7	-53,3	8	0,0	105	-5,4	1	-99,4	53	19,1	564	-22,4
	2006	384	-1,7	0		13	62,5	102	-2,4	2	100,0	51	-3,8	552	-2,1
	2007	381	-0,9	0		0		0		2	0,0	37	-27,9	419	-24,0
	2008	370	-2,8	0		0		0		2	0,0	11	-70,1	383	-8,6
Päiväkotien muu henkilöstö yhteensä	2004	972	-2,0	428	-8,4	370	-4,6	296	0,3	301	-1,6	153	3,0	2 520	-2,9
	2005	970	-0,2	355	-17,2	335	-9,5	297	0,2	143	-52,5	165	7,8	2 264	-10,2
	2006	986	1,7	372	4,8	321	-4,3	291	-1,9	169	18,2	156	-5,5	2 294	1,3
	2007	1 006	2,0	383	3,0	170	-47,1	198	-32,1	164	-3,0	157	0,5	2 076	-9,5
	2008	935	-7,0	371	-3,1	171	0,9	204	3,3	143	-12,8	109	-30,5	1 933	-6,9
Päiväkotien henkilöstö yhteensä	2004	3 926	-2,7	1 867	-1,8	1 812	0,5	1 157	-1,4	1 420	0,1	988	1,0	11 170	-1,2
	2005	3 950	0,6	1 834	-1,8	1 737	-4,1	1 154	-0,3	1 211	-14,7	1 004	1,6	10 890	-2,5
	2006	4 061	2,8	1 907	4,0	1 833	5,5	1 148	-0,6	1 293	6,8	1 013	0,9	11 254	3,3
	2007	4 088	0,7	1 993	4,5	1 666	-9,1	1 061	-7,6	1 387	7,3	1 080	6,6	11 275	0,2
	2008	4 062	-0,6	2 153	8,0	1 801	8,1	1 081	1,9	1 415	2,0	1 056	-2,2	11 568	2,6
PÄIVÄHOIDON TUKEMISEN ERITYISHENKILÖSTÖ															
Kiertävät erityislastentarhanopettajat (kelto)	2004	25	0,0	18	0,0	17	-5,6	10	0,0	7	0,0	6	50,0	83	1,2
	2005	20	-20,0	19	5,6	18	5,9	10	0,0	12	71,4	6	0,0	85	2,4
	2006	23	15,0	17	-10,5	18	0,0	10	0,0	12	0,0	5	-16,7	85	0,0
	2007	23	0,0	21	23,5	19	2,8	10	0,0	12	0,0	7	30,0	91	7,1
	2008	22	-4,3	22	4,8	18	-2,7	10	0,0	12	0,0	7	0,0	91	-0,5
Lapsia kunnallisessa päivähoitossa / kelto	2004	733		507		505		535		951		879		642	
	2005	921		476		481		531		558		897		629	
	2006	807		553		511		528		571		1 078		643	
	2007	818		460		505		534		582		848		612	
	2008	884		459		546		538		603		879		638	
Lapsia kunnan järjestämässä päivähoitossa / kelto	2004	781		609		539		591		989		879		696	
	2005	983		576		513		585		579		898		683	
	2006	861		667		524		581		589		1 079		692	
	2007	871		559		518		582		603		849		659	
	2008	939		560		561		588		624		881		687	

KUNNALLISEN PERHEPÄIVÄHOIDON HENKILÖSTÖ													taulukko 3B		
Perhepäivähoidon ohjaajat	2004	16	14,3	5	25,0	1	0,0	7	-12,5	1	-50,0	4	-30,0	30	-11,8
	2005	16	0,0	6	20,0	1	0,0	6	-14,3	0		2	-42,9	29	-3,3
	2006	16	-3,1	5	-16,7	1	0,0	6	0,0	0		2	0,0	28	-5,2
	2007	15	-3,2	6	20,0	1	0,0	6	0,0	0		1	-50,0	28	1,8
	2008	16	3,3	6	0,0	1	0,0	5	-16,7	0		0	#####	28	-1,8
Perhepäivähoitajat	2004	320	-0,9	183	-10,7	172	-4,2	131	-5,1	105	2,9	111	0,5	1 022	-3,4
	2005	292	-8,8	179	-2,5	167	-2,9	128	-2,3	98	-6,7	113	2,3	977	-4,4
	2006	277	-5,1	171	-4,2	162	-3,0	132	3,1	96	-2,0	90	-20,4	928	-5,0
	2007	265	-4,3	141	-17,5	156	-4,0	126	-4,5	82	-14,6	57	-36,7	827	-10,9
	2008	246	-7,2	151	7,1	146	-6,1	124	-1,6	93	13,4	76	33,3	836	1,1
Kolmiperhepäivähoitajat	2004	25	-35,9	6	0,0	0		30	-6,3	2	-60,0	8	14,3	71	-20,2
	2005	22	-14,0	5	-16,7	0		28	-6,7	3	50,0	11	37,5	69	-3,5
	2006	22	0,0	2	-60,0	0		27	-3,6	1	-66,7	24	118,2	76	10,2
	2007	24	11,6	7	250,0	1		26	-5,6	2	100,0	63	160,4	122	61,6
	2008	21	-12,5	1	-85,7	0		24	-5,9	1	-50,0	36	-42,4	83	-32,0
Kotona tapahtuvan perhepäivähoidon henkilöstö yhteensä	2004	345		189		172		161		107		119		1 093	
	2005	314		184		167		156		101		124		1 045	
	2006	299		173		162		159		97		114		1 004	
	2007	289		148		157		152		84		120		949	
	2008	267		152		146		148		94		112		919	
Lapsia tavallisessa perhepäivähoidossa hoitajaa kohden	2004	3,8		3,8		3,5		3,8		3,2		3,3		3,6	
	2005	3,8		3,7		3,5		3,7		3,6		3,1		3,6	
	2006	3,7		3,7		3,7		3,6		3,6		3,2		3,6	
	2007	3,5		3,8		3,6		3,5		4,0		2,9		3,5	
	2008	3,4		3,3		3,4		3,4		3,1		2,7		3,3	
Ryhmäperhepäivähoitajat	2004	182	10,3	165	-8,8	72	-13,3			23	0,0	29	3,6	466	-2,9
	2005	167	-8,5	148	-10,3	58	-19,4			23	0,0	29	0,0	425	-8,9
	2006	164	-1,8	144	-2,7	59	1,7			23	0,0	26	-10,3	416	-2,1
	2007	145	-11,3	168	16,7	54	-9,3			19	-17,4	28	5,8	413	-0,6
	2008	184	26,9	185	9,8	50	-6,5			15	-21,1	23	-18,2	456	10,4
Ryhmäperhepäivähoidon työntekijät, joilla lastenhoitajan, lastentarhanopettajan tai muu väh. koulusteinen koulutus (4§, 5§)	2004	14	-30,0	52	-29,7	46	-17,1			6	0,0	7	0,0	114	-29,8
	2005	28	96,4	60	15,4	45	-2,2			6	0,0	7	0,0	146	27,6
	2006	31	10,9	60	0,0	40	-11,1			8	33,3	10	42,9	149	2,1
	2007	42	36,1	65	8,3	44	10,0			5	-37,5	11	5,0	166	11,8
	2008	19	-54,2	67	3,1	39	-11,4			5	0,0	7	-33,3	137	-17,5
Ryhmäperhepäivähoidon henkilöstö yhteensä	2004	196	5,9	217	-14,9	118	-14,8			29	0,0	36	2,9	596	-7,2
	2005	194	-1,0	208	-4,1	103	-12,7			29	0,0	36	0,0	570	-4,4
	2006	194	0,0	204	-1,9	99	-3,9			31	6,9	36	0,0	564	-1,1
	2007	187	-3,9	233	14,2	98	-1,5			24	-22,6	38	5,6	579	2,7
	2008	203	8,8	252	7,9	89	-8,7			20	-16,7	30	-22,4	593	2,4
Lapsia ryhmäperhepäivähoidon hoitaja kasvatusyöntekijää kohden	2004	2,8		3,8		3,9				3,6		3,1		3,5	
	2005	2,8		3,8		3,9				3,6		3,1		3,5	
	2006	3,0		3,6		3,7				3,8		3,4		3,4	
	2007	3,0		3,8		4,0				3,2		3,5		3,5	
	2008	3,1		3,6		3,7				3,8		4,3		3,5	
Muut perhepäivähoidon työntekijät	2004	2	-33,3	16	220,0	6	-42,9	0		0		0		24	-15,8
	2005	3	25,0	4	-75,0	7	16,7	0		0		0		14	-43,8
	2006	3	20,0	2	-62,5	4	-42,9	0		0		1		10	-29,6
	2007	1	-66,7	2	33,3	4	0,0	0		0		0		7	-26,3
	2008	0	#####	1	-50,0	2	-50,0	0		0		0		3	-57,1
Perhepäivähoidon henkilöstö yhteensä	2004	559	-0,9	427	-10,1	297	-9,9	168	-5,6	137	-0,7	158	-5,4	1 727	-6,8
	2005	526	-5,9	402	-6,0	278	-6,4	162	-3,6	130	-5,1	162	2,5	1 658	-4,0
	2006	511	-2,9	384	-4,5	266	-4,3	165	1,9	128	-1,5	153	-5,6	1 605	-3,2
	2007	492	-3,8	389	1,4	259	-2,6	158	-4,5	108	-15,6	159	3,6	1 563	-2,6
	2008	486	-1,2	411	5,5	238	-8,1	153	-2,9	114	5,6	142	-10,7	1 543	-1,3
Kunnallisen päivähoiton henkilöstö yhteensä	2004	4 485	-2,5	2 294	-3,5	2 109	-1,1	1 325	-1,9	1 557	0,0	1 146	0,0	12 916	-1,9
	2005	4 476	-0,2	2 236	-2,6	2 015	-4,5	1 316	-0,7	1 341	-13,9	1 166	1,7	12 549	-2,8
	2006	4 572	2,2	2 290	2,4	2 099	4,1	1 313	-0,3	1 421	6,0	1 166	0,0	12 860	2,5
	2007	4 580	0,2	2 382	4,0	1 925	-8,3	1 218	-7,2	1 495	5,2	1 239	6,2	12 839	-0,2
	2008	4 548	-0,7	2 563	7,6	2 039	5,9	1 234	1,3	1 529	2,3	1 198	-3,3	13 110	2,1
Lapsia / kunnallisen päivähoiton yksikköjohtaja	2004	64		71		99		92		80		87		76	
	2005	65		73		103		91		90		93		78	
	2006	68		77		108		93		98		91		82	
	2007	107		75		111		99		109		102		100	
	2008	101		81		117		103		113		120		102	
Henkilökuntaa / kunnallisen päivähoiton yksikköjohtaja	2004	15		17		24		23		18		18		18	
	2005	15		17		23		22		18		19		18	
	2006	16		18		24		23		20		19		19	
	2007	26		18		22		22		23		22		23	
	2008	23		20		24		24		24		25		23	

Lasten päivähoidon asiantuntijaryhmä**Leena Viitasaari, puheenjohtaja**

päivähoidon johtaja
Tampereen kaupunki
Hyvinvointipalvelut/päivähoito
PL 487, 33201 Tampere
puh. 050 - 553 8672
E-Mail: etunimi.sukunimi@tampere.fi

Satu Järvenkallas

päivähoidon johtaja
Helsingin sosiaalivirasto
Toinen linja 4A
PL 7222, 00099 Helsingin kaupunki
puh. 09 – 310 43368
E-Mail: etunimi.sukunimi@hel.fi

Sampo Pajari

johdon laskentatoimen asiantuntija
Helsingin sosiaalivirasto
Toinen linja 4A
PL 7222, 00099 Helsingin kaupunki
puh. 09 – 310 24156, 040 - 3346733
E-Mail: etunimi.sukunimi@hel.fi

Carola Harju

suunnittelija
Helsingin sosiaalivirasto
Toinen linja 4A
PL 7222, 00099 Helsingin kaupunki
puh. 09 – 310 42542, 050 - 3657846
E-Mail: etunimi:sukunimi@hel.fi

Hannu Siukola

yliaktuaari
Helsingin sosiaalivirasto
Hallinto- ja kehittämiskeskus
Tietohuolto- ja tilastoyksikkö
Vironkatu 2, 5. krs
PL 7011, 00099 Helsingin kaupunki
puh. 09 – 310 43277, 050 - 306 3661
E-Mail: etunimi.sukunimi@hel.fi
varajäsen: Tapio Häivä
E-Mail: etunimi.sukunimi@hel.fi

Titta Tossavainen

päivähoitopalvelujen johtaja
Espoon sosiaali- ja terveystoimi
Kirkkojärventie 6 B
PL 202, 02070 Espoon kaupunki
puh. 09 – 8162 3300, 050-469 0794
E-Mail: etunimi.sukunimi@espoo.fi

Seija Nordqvist

erityissuunnittelija
Espoon sosiaali- ja terveystoimi
Kirkkojärventie 6 B
PL 202, 02070 Espoon kaupunki
puh. 09 - 8162 3336, 050 - 320 9753
E-Mail: etunimi.sukunimi@espoo.fi

Sole Askola-Vehviläinen

varhaiskasvatuksen johtaja
Vantaan sivistystoimi / Varhaiskasvatuspalvelut
Asematie 6 A, 01300 Vantaa
puh. 09 - 8392 4709
E-Mail: etunimi.sukunimi@vantaa.fi

Leena-Mari Tornivaara

varhaiskasvatuspäällikkö
Vantaan sivistystoimi / Varhaiskasvatuspalvelut
Kielotie 7 A, 01300 Vantaa
puh. 09 - 8392 4137
E-Mail: etunimi.sukunimi@vantaa.fi

Anne Peltonen

suunnittelija
Vantaan sivistystoimi / Varhaiskasvatuspalvelut
Asematie 6 A, 01300 Vantaa
puh. 09 - 8392 6030, 040 - 506 5613
E-Mail: etunimi.sukunimi@vantaa.fi

Raili Koski,

talousaluejohtaja
Turun kaupunki, Sosiaali- ja terveystoimi /
Varhaiskasvatuspalvelut
Linnankatu 23
PL 364, 20101 Turku
puh. 02 - 262 6308, 050 - 553 2435
E-Mail: etunimi.sukunimi@turku.fi

Pia Jokinen

palvelualueen päällikkö
Turun kaupunki, Sosiaali- ja terveystoimi /
Varhaiskasvatuspalvelut
Koulukatu 12
PL 364, 20101 Turku
puh. 02 - 262 6454, 050 - 313 2243
E-Mail: etunimi.sukunimi@turku.fi

Riitta Hannelius

päivähoidon palvelupäällikkö
Tampereen kaupunki
Hyvinvointipalvelut / päivähoito
PL 487, 33201 Tampere
P. 03 - 5656 6980

Ulla Rissanen

päivähoidon palvelujohtaja
Oulun kaupungin sosiaali- ja terveystoimi
Isokatu 30
PL 75, 90015 Oulun kaupunki
Puh. 044-703 5302
E-Mail: etunimi.sukunimi@ouka.fi

Pirjo Koret

tilaaja-asiantuntija
Oulun kaupungin sosiaali- ja terveystoimi
Kirkkokatu 18 A
PL 75, 90015 Oulun kaupunki
Puh. 044 - 703 5386
E-Mail: etunimi.sukunimi@ouka.fi

Marja Kääriäinen

vs. talouspäällikkö
Oulun kaupungin sosiaali- ja terveystoimi
Kirkkokatu 18 A
PL 75, 90015 Oulun kaupunki
Puh. 08-558 4530, 044-703 5304
E-Mail: etunimi.sukunimi@ouka.fi

Työryhmän sihteeri

Marja-Riitta Kilponen

projektinjohtaja
Helsingin sosiaalivirasto
Hallinto- ja kehittämiskeskus /
Kehittämispalvelut
PL 8502, 00099 Helsingin kaupunki
puh. 09 – 310 43777, 050 3273106
E-Mail: etunimi.sukunimi@hel.fi