

Suomen kuuden suurimman kaupungin lasten päivähoidon palvelujen ja kustannusten vertailu 2005

Lasten päivähoidon Kuusikko-työryhmä
26.6.2006
Toim. Anne Peltonen

Sisällysluettelo

1	Johdanto.....	3
2	Lasten sijoittuminen pienten lasten hoitojärjestelmään.....	3
2.1	Kunnan järjestämä ja tukema päivähoito	4
2.1.1	Erityistä tukea tarvitsevat lapset.....	5
2.1.2	Ympäri vuorokautinen ja iltahoito	5
2.1.3	Esiopetus	5
2.2	Lasten kotihoidon tuki.....	5
3	Kunnallisen päivähoidon henkilöstö	6
4	Kustannukset	7
4.1	Kunnan järjestämän päivähoidon kustannukset	8
4.2	Lasten yksityisen hoidon ja kotihoidon tuen kustannukset	9
5	Johtopäätökset.....	9

1 Johdanto

Päivähoidon Kuusikko-työn historia ulottuu vuoteen 1993, jolloin pääkaupunkiseudun kunnat aloittivat lasten päivähoitotoiminnan ja kustannusten vertailun. Vuosien mittaan vertailu on laajentunut kattamaan Suomen kuusi suurinta kaupunkia, Helsingin, Espoon, Vantaan, Turun, Tampereen ja Oulun.

Vuodesta 1998 alkaen lasten päivähoiton palvelujen ja kustannusten vertailusta on julkaistu vuosittain raportti lukuun ottamatta vuotta 2000. Vuodelta 2005 koottiin aikaisempien vuosien tavoin toiminta- ja kustannustiedot, mutta raportin sijasta julkaistaan tämä yhteenveto ja johtopäätökset vertailun keskeisistä tuloksista. Vuodelta 2005 kootut tiedot ovat erillisessä liitteessä, jossa on myös toiminta- ja kustannustietojen aikasarjoja vuodesta 2001 lähtien.

Vertailussa keskitytään palveluihin, joihin vanhemmilla on ns. subjektiivinen valintaoikeus. Näitä palveluja ovat kunnan järjestämä päivähoito eli kunnallinen ja kunnan ostama päivähoito sekä niiden vaihtoehtona lasten yksityisen hoidon ja kotihoidon tuki. Tarkastelussa ei ole mukana leikki- ja muu toiminta, jota kunta voi järjestää harkintansa mukaan muuta päivähoitotoimintaa täydentävänä palveluna. Pienten lasten hoitojärjestelmään kiinteästi liittyvästä perusopetuslain mukaisesta esiopetuksesta tarkastellaan lähinnä esiopetuksen osallistumisaktiivisuutta.

Keskeistä vertailutyössä on toiminnan määrittely ja yhteisen perustan sopiminen tietojen keruulle. Tässä selvityksessä käytetyt lasten päivähoiton määritelmät sekä perusteet vuoden 2005 tietojen keruulle ovat liitteessä 1. Yhteenvetoa tarkentavia taulukoita ja kaavioita päivähoiton palveluista ja kustannuksista on liitteessä 2.

Suomen kuuden suurimman kaupungin lasten päivähoiton palvelujen ja kustannusten vertailun on tuottanut kuntien päivähoiton asiantuntijoista koottu työryhmä, jonka puheenjohtajana toimi Hannele Lakkavaara Helsingistä ja sihteerinä Anne Peltonen. Lisätietoja vertailusta saa puheenjohtajan ja sihteerin lisäksi työryhmän jäseniltä. Työryhmän yhteystiedot ovat liitteessä 3.

2 Lasten sijoittuminen pienten lasten hoitojärjestelmään

Vuoden 2005 lopussa Kuusikon kunnissa oli 96 654 päivähoitoikäistä (10kk-6v) lasta. Lasten kokonaismäärä väheni edellisestä vuodesta Helsingissä, Tampereella, Turussa, mutta ei enää niin merkittävästi kuin muutamana aiempina vuosina. Päivähoitoikäisten lasten määrä kasvoi eniten Espoossa. Alle 3-vuotiaiden määrä kasvoi kaikissa kunnissa, suhteessa eniten Tampereella.

Päivähoitoikäisten osuus väestöstä pieneni kaikissa Kuusikon kunnissa vuodesta 2004. Helsingissä, Tampereella ja Turussa osuus oli noin yhden prosenttiyksikön pienempi kuin Suomessa keskimäärin, muissa Kuusikon kunnissa 0,5 - 2 prosenttiyksikköä suurempi.

Pienten lasten hoitojärjestelmässä oli keskimäärin 92 prosenttia päivähoitoikäisistä lapsista. Näiden lasten osuus päivähoitoikäisistä väheni edellisestä vuodesta Espoossa ja Helsingissä ja kasvoi Oulussa. Kotihoidon tuella olevien lasten osuus päivähoitoikäisistä väheni vuodesta 2004 muissa Kuusikon kunnissa paitsi Tampereella ja Oulussa. Espoossa myös päivähoitossa olevien lasten osuus väheni, muissa kunnissa se kasvoi tai oli vuoden 2004 tasolla.

Pienten lasten hoitojärjestelmän ulkopuolella olevia lapsia oli kaikissa ikäryhmissä. Näitä lapsia ovat muun muassa kotona ilman kotihoidon tai yksityisen hoidon tukea hoidetut kolme vuotta täyttäneet lapset, joilla ei ole alle 3-vuotiaita sisaruksia ja väliaikaisesti muualla asuvat lapset. 10 kk - 2-vuotiaiden ikäryhmän lapsista, joilla on päivähoiton vaihtoehtona subjektiivinen oikeus saada lasten

kotihoidon tukea, keskimäärin 8 prosenttia ei ollut päivähoidossa tai kotihoidon tuella. Syytä siihen, miksi osa vanhemmista ei hae kotihoidon tukea, ei tiedetä.

Päivähoitoikäisten lasten lisäksi päivähoidossa oli Kuusikon kunnissa yhteensä 437 seitsemän vuotta täyttäneitä lasta.

2.1 Kunnan järjestämä ja tukema päivähoito

Kuusikon kunnissa päivähoito järjestetään pääosin omana toimintana. Päivähoidossa olevista lapsista keskimäärin 84 % oli kunnallisessa päivähoidossa. Yksityisen hoidon tuella oli Espoossa, Turussa, Tampereella ja Oulussa yli 10 prosenttia päivähoidossa olevista lapsista. Espoossa päivähoitopalveluja hankittiin ostopalveluna enemmän kuin muissa Kuusikon kunnissa. Siellä lähes 15 % päivähoidossa olevista lapsista oli ostopalvelupäivähoidossa. Muissa kunnissa osuus vaihteli Oulun 0,5 prosentista Turun 8,4 prosenttiin.

Kunnallisessa päiväkotihoidossa oli Kuusikon kunnissa vuoden 2005 lopussa 47 770 lasta, 443 lasta enemmän kuin vuoden 2004 lopussa. Lasten määrä kasvoi edellisestä vuodesta Helsingissä, Vantaalla ja Oulussa. Espoossa, Turussa ja Tampereella kunnallisessa päiväkotihoidossa olevien lasten määrä oli edellisen vuoden tasolla. Kolme vuotta täyttäneiden lasten määrä kasvoi Espoossa, Vantaalla ja Oulussa. Alle 3-vuotiaiden kunnallisessa päiväkotihoidossa olevien lasten määrä kasvoi muissa kunnissa paitsi Espoossa. Alle 3-vuotiaiden lasten osuus hoidossa olevista lapsista oli keskimäärin 18,3 prosenttia.

Kunnallisessa hoitajan kotona tapahtuvassa ja kolmiperhepäivähoitossa oli 3 775 lasta. Lasten määrä väheni edellisestä vuodesta muissa kunnissa paitsi Tampereella. Ryhmäperhepäivähoitossa oli 1 962 lasta. Lasten määrä väheni Espoossa ja Vantaalla lähinnä ryhmäperhepäiväkotien toiminnan lopettamisesta johtuen. Kunnallisessa perhepäivähoitossa alle 3-vuotiaiden lasten osuus hoidossa olevista lapsista on selvästi suurempi kuin kunnallisessa päiväkotihoidossa. Hoitajan kotona tapahtuvassa perhepäivähoitossa ja kolmiperhepäivähoitossa pienimpien lasten osuus oli keskimäärin 45,4 prosenttia ja ryhmäperhepäivähoitossa keskimäärin 35,1 prosenttia.

Ostopalveluna hankitaan kaikissa Kuusikon kunnissa päiväkotihoidoa. Espoo ja Vantaa ostavat myös ryhmäperhepäivähoitoa. Helsingissä ja Espoossa ostetaan lisäksi ympärivuorokautista päivähoitoa ja Turussa iltahoitoa. Ostopalvelupäivähoitosta osa on suunnattu esimerkiksi allergisille lapsille ja muun kuin suomen- tai ruotsinkielistä päivähoitoa tarvitseville lapsille. Ostopalvelupäivähoitossa oli Kuusikon kunnissa vuoden 2005 joulukuussa 4 514 lasta. Heistä lähes puolet oli Espoossa. Lasten määrä kasvoi edellisestä vuodesta Espoossa ja Helsingissä, oli vuoden 2004 tasolla Vantaalla ja väheni Turussa ja Tampereella. Oulussa päivähoito järjestettiin ostopalveluna kahdeksalle ruotsinkieliselle lapselle.

Yksityisen hoidon tuen lakisääteistä hoitorahaa korotettiin 1.1.2005 alkaen 117,73 eurosta 137,33 euroon kuukaudessa lasta kohden. Yksityisen hoidon tuen kunnallisia lisiä (myöhemmin kuntalisä) muutettiin Helsingissä ja Oulussa. Helsingissä kuntalisä kokopäiväiseen päiväkotihoidon 3 vuotta täyttäneille lapsille nousi 1.8.2005 alkaen 168,19 eurosta 280 euroon kuukaudessa. Oulussa kuntalisä nousi 1.4.2005 alkaen yksityisissä päiväkodeissa alle 3-vuotiailla lapsilla 218,64 eurosta 250 euroon kuukaudessa ja 3 vuotta täyttäneillä 218,64 eurosta 219 euroon kuukaudessa. Perhepäivähoitossa korotus oli 1,81 euroa lasta kohden kuukaudessa.

Kuusikon kunnissa oli yksityisen hoidon tuella vuoden 2005 lopussa yhteensä 5 707 lasta, 135 lasta enemmän kuin edellisen vuoden lopussa. Lasten määrä kasvoi edellisestä vuodesta muissa kunnissa paitsi Turussa ja Tampereella. Oulussa avattiin vuoden 2005 aikana uusi 40 hoitopaikan yksityinen päiväkotikoti.

Suurin osa yksityisen hoidon tuella olevista lapsista oli päiväkotihoidossa. Espoossa ja Vantaalla päiväkotihoidossa olevien osuus kasvoi edellisestä vuodesta, muissa Kuusikon kunnissa se pieneni. Kotona hoidettiin keskimäärin 12,2 prosenttia yksityisen hoidon tuella olevista lapsista. Helsingissä, Vantaalla, Tampereella ja Oulussa kotona hoidettujen lasten osuus kasvoi, Espoossa ja Turussa osuus pieneni vuodesta 2004.

2.1.1 Erityistä tukea tarvitsevat lapset

Kuusikon kunnissa oli joulukuussa 2005 kunnan järjestämässä päivähoitossa yhteensä 4 094 erityistä tukea tarvitsevaa lasta, mikä oli 7,1 % kunnan järjestämän päivähoiton lapsista. Suhteessa eniten erityistä tukea tarvitsevia lapsia oli Espoossa ja vähiten Helsingissä. Suurin osa, 94 %, erityistä tukea tarvitsevista lapsista oli kunnallisissa päiväkodeissa.

Erityistä tukea tarvitsevien lasten määrä väheni edellisestä vuodesta muissa kunnissa paitsi Espoossa. Espoossa erityistä tukea tarvitsevien lasten määrän kasvuun vaikutti tilastointikäytännön tarkentaminen. Helsingissä erityistä tukea tarvitsevien lasten määrä väheni osittain sen vuoksi, että aiemmin osapäivähoitona järjestetty Marjatta-koulun aamu- ja iltapäivätoiminta muuttui kerhotoiminnaksi vuoden 2005 aikana. Kerhotoiminta ei ole mukana Kuusikko-vertailussa.

2.1.2 Ympäri vuorokautinen ja iltahoito

Kuusikon kuntien kunnallisessa ympäri vuorokautisessa hoidossa ja iltahoidossa oli joulukuussa 2005 yhteensä 2 357 lasta, mikä oli 4,4 prosenttia kaikista kunnallisessa päivähoitossa olevista lapsista. Ympäri vuorokautisessa ja iltahoidossa olevien osuus oli suurin Turussa, 7,3 % ja pienin Espoossa, 2,4 %. Tässä hoitomuodossa olevien lasten määrä kasvoi edellisestä vuodesta Turussa ja Tampereella, muissa Kuusikon kunnissa se väheni.

Helsingissä, Espoossa ja Turussa ympäri vuorokautista ja/tai iltahoitoa hankittiin ostopalveluna yhteensä 101 lapselle.

2.1.3 Esiopetus

Perusopetuslain mukaiseen esiopetukseen osallistui Kuusikon kunnissa yhteensä 14 022 kuusivuotiaasta lasta, mikä oli 93,2 prosenttia 6-vuotiaiden lasten ikäluokasta. Lisäksi esiopetukseen osallistui 161 viisivuotiaasta ja 446 seitsemän vuotta täyttäneitä lasta. Suurin osa esiopetukseen osallistuneista lapsista sai esiopetusta päiväkodissa, jossa he olivat esiopetuksen lisäksi täydentävässä päivähoitossa.

2.2 Lasten kotihoidon tuki

Lasten kotihoidon tuen lakisääteiseen hoitorahaan perheen yhdelle alle 3-vuotiaalle lapselle tuli 1.1.2005 alkaen 42 euron korotus. Hoitoraha nousi 252,28 eurosta 294,28 euroon kuukaudessa.

Kotihoidon tuen kuntalisää muutettiin vuoden 2005 aikana Vantaalla ja Oulussa. Vantaalla kuntalisä alle 2-vuotiaalle perheen nuorimmalle oli 1.3.2005 alkaen 160 euroa ja 2-vuotiaalle 67 euroa kuukaudessa. Aiemmin kuntalisää maksettiin 201,83 euroa alle 2-vuotiaalle ja 84,09 2-vuotiaalle perheen nuorimmalle lapselle. Myös monikkotuki pieneni 201,83 eurosta 160 euroon kuukaudessa. Oulussa kuntalisää maksetaan 1.8.2005 alkaen hoitorahan korotuksena 143 euroa kuukaudessa kaikille kotihoidon tuella oleville perheille, joilla on alle 2-vuotias lapsi. Aiemmin kuntalisää maksettiin 185,01 euroa kuukaudessa kotihoidon tuella oleville perheille, joilla oli alle 3-vuotias lapsi ja joiden kotiin jäävä vanhempi keskeytti opiskelun, oli vakinaisessa työssä tai oli ollut vähintään 6 kuukautta yhtäjaksoisesti työssä ennen kotihoidon tuella jäämistä.

Lasten kotihoidon tuella oli vuoden 2005 lopussa 25 794 lasta, 734 lasta vähemmän kuin vuoden 2004 lopulla. Eniten kotihoidon tuella olevien lasten määrä väheni Helsingissä. Oulussa kunnallisen lisän perusteiden muuttaminen näyttää kasvattaneen kotihoidon tuella olevien lasten määrää. Vantaalla kotihoidon tuella olevien lasten määrän vähenemisen ei voida arvioida johtuvan vain kotihoidon tuen kuntalisän muutoksesta. Helsingissä ja Espoossa kotihoidon tuella olevien lasten määrä väheni enemmän kuin Vantaalla siitä huolimatta, että kotihoidon tuen kunnallisiin lisiin ei tullut muutoksia vuoden 2005 aikana.

3 Kunnallisen päivähoiton henkilöstö

Kuusikon kuntien kunnallisessa päivähoitossa työskenteli vuoden 2005 lopussa yhteensä 12 521 työntekijää, mikä oli 359 työntekijää vähemmän kuin vuoden 2004 lopussa. Päivähoito oli edelleen suurin kunnallinen työllistäjä kaikissa Kuusikon kunnissa.

Päiväkodeissa työskenteli hoito- ja kasvatustehtävissä vuoden 2005 lopussa 8 645 työntekijää. Hoito- ja kasvatushenkilöstön määrä kasvoi Helsingissä ja Espoossa, muissa Kuusikon kunnissa se väheni. Vähintään lastentarhanopettajan tai vastaavan koulutuksen saaneiden osuus hoito- ja kasvatushenkilöstöstä kasvoi vuodesta 2004 muissa kunnissa paitsi Tampereella ja Oulussa.

Suhteuttamalla hoito- ja kasvatushenkilöstö päiväkodeissa hoidossa olevien laskennallisten lasten määrään voidaan arvioida, miten lähellä päivähoitolain ja -asetuksen määrittelemää lasten ja henkilöstön välistä suhdelukua Kuusikon kunnat olivat vuoden 2005 lopussa. Laskennallisessa lasten määrässä hoidossa olevat lapset on muutettu kertoimilla 3 vuotta täyttäneiksi kokopäivähoitossa oleviksi lapsiksi, joita saa päivähoitoasetuksen mukaan olla seitsemän yhtä hoito- ja kasvatustehtävissä työskentelevää työntekijää kohden. Turussa ja Espoossa yhtä hoito- ja kasvatustehtävissä työskentelevää kohden oli 6,5, Helsingissä 6,6, Vantaalla 6,8 ja Tampereella ja Oulussa 6,9 laskennallista lasta. Laskennallisten lasten määrä hoito- ja kasvatustehtävissä työskentelevää kohden kasvoi edellisestä vuodesta Helsingissä, Vantaalla ja Tampereella, oli vuoden 2004 tasolla Oulussa ja väheni Espoossa ja Turussa.

Hoito- ja kasvatushenkilöstön lisäksi päiväkodeissa oli 2 253 muuta työntekijää. Muuta henkilöstöä oli Tampereella ja Oulussa selvästi vähemmän kuin muissa Kuusikon kunnissa. Erityispäivähoiton perusteiden palkattuja avustajia oli suhteessa eniten Espoossa ja Vantaalla.

Monessa Kuusikon kunnassa on siirrytty hankkimaan ruokahuolto ja siivous ostopalveluna joko kunnan omalta ruokapalvelujen /laitoshoidon yksiköltä tai yksityisiltä palveluntuottajilta. Tampereella päivähoiton keittiöhenkilöstö (noin 160 työntekijää) siirtyi 1.7.2005 alkaen ruokapalveluyksikköön ja Espoossa 67 laitosapulaista siirtyi 1.1.2005 alkaen ruoka- ja siivouspalvelujen yksikköön. Espoossa, Vantaalla ja Oulussa päivähoiton ruokapalvelut on hankittu pääosin ostopalveluna jo useamman vuoden ajan. Myös Helsinki ostaa osan päiväkotien ruokahuollosta. Päiväkotien siivousta ostaa Espoon lisäksi Oulu ja vähäisissä määrin myös Vantaa. Ostopalveluna hankittujen ruoka- ja siivouspalvelujen henkilöstö ei ole mukana kunnallisen päivähoiton henkilöstön määrässä.

Kunnallisen päivähoiton muusta henkilöstöstä työskenteli siivous- ja laitoshuollon tehtävissä yhteensä 1 143 työntekijää. Espoossa näiden työntekijöiden tehtäviin sisältyy lähes yksinomaan lapsiryhmän avustamista. Muissa kunnissa työ suuntautuu pääosin siivoukseen ja vaatehuoltoon.

Helsingissä 40 % ja Turussa 35 % kunnallisten päiväkotien muusta henkilöstöstä oli keittiöhenkilöstöä. Oulussa päiväkotien keittiöhenkilöstön määrä on kasvanut vähitellen muun muassa sen vuoksi, että osa aiemmin ostopalveluna hankitusta ruokahuollosta on siirtynyt takaisin päivähoiton vastuualueelle. Espoossa, Vantaalla ja Tampereella päivähoitossa oli vuoden lopussa vain muutamia ruokahuollon tehtävissä työskenteleviä työntekijöitä.

Kunnallisessa perhepäivähoidossa työskenteli vuoden 2005 lopussa 1 658 työntekijää, 69 työntekijää vähemmän kuin vuoden 2004 lopussa. Perhepäivähoitajien, jotka hoitavat lapsia omassa kodissaan, määrä väheni edellisestä vuodesta 45 työntekijällä. Perhepäivähoitajien määrä kasvoi vain Oulussa, eniten se väheni Helsingissä. Kolmiperhepäivähoitajia oli eniten Helsingissä ja Turussa, Vantaalla ei ollut kolmiperhepäivähoitajia.

Ryhmäperhepäivähoidon henkilöstön määrä väheni edellisestä vuodesta Helsingissä, Espoossa ja Vantaalla. Espoossa lakkautettiin kolme ja Vantaalla kuusi ryhmäperhepäiväkotiä vuoden 2005 aikana.

Kuusikon kunnissa oli vuoden lopulla 457 hallinnollista päiväkodin johtajaa, 197 päiväkodin johtajaa, joiden tehtäviin sisältyi myös lapsiryhmätyötä ja 31 perhepäivähoidon ohjaajaa. Vantaalla ja Espoossa suurin osa kunnallisten päiväkotien johtajista on ollut hallinnollisia jo useamman vuoden. Turussa johtamistehtävät muuttuivat pääosin hallinnollisiksi vuonna 2004, jolloin pienempiä päiväkotia yhdistettiin suuremmiksi hallinnollisiksi kokonaisuuksiksi. Tampereella johtamistehtävien muuttaminen hallinnolliseksi aloitettiin vuonna 2005. Helsingissä ja Oulussa noin puolet päiväkotien johtajista oli vuoden 2005 lopussa hallinnollisia.

Kunnallisessa päivähoidossa oli varahenkilöstöä muissa Kuusikon kunnissa paitsi Tampereella. Tämän lisäksi pääkaupunkiseudulla käytettiin vuokratyövoimaa vuosiloma- ja sairauslomasijaisuuksiin. Seure Henkilöstöpalvelut Oy (aiemmin Helsingin työvoimapalvelut Oy) on pääkaupunkiseudun kuntien yhteisyrittäjä, joka välittää vuokratyövoimaa ja tilaajien tarvitsemia rekrytointipalveluja pääsääntöisesti pääkaupunkiseudun kaupungeille sekä myös muille kunnille ja kuntayhtymille. Espoo ja Vantaa tulivat osakkaiksi Seureen 1.10.2005 alkaen. Sen jälkeen myös Espoossa ja Vantaalla lyhytaikaiset sijaisuudet on pyritty hoitamaan ensisijaisesti Seure Henkilöstöpalvelut Oy:n välityksellä. Muissa Kuusikon kunnissa sijaisuuksiin ei vuokrata henkilöstöä.

4 Kustannukset

Pienten lasten hoitojärjestelmän kokonaiskustannusten vertailussa käytetään kuntien tilinpäätösten mukaisia bruttokustannuksia ilman yleishallinnon vyörytyseriä. Kustannuksissa ovat mukana kaikki pienten lasten hoitojärjestelmän kustannukset lukuun ottamatta leikki- ja muun toiminnan kustannuksia. Tarkempaa tietoa kustannusten koontiperusteista on liitteessä 1.

Kustannusten vertailussa aikaisempiin vuosiin käytetään pääosin absoluuttisia kustannuksia. Liitteessä 3D aikaisempien vuosien kustannukset on muutettu eli deflatoitu vuoden 2005 rahan arvoon käyttäen pohjana Tilastokeskuksen ilmoittamaa julkisten menojen hintaindeksiä sosiaalitoimelle. Hintaaindeksin mukaan sosiaalitoimen kustannustaso nousi vuodesta 2004 vuoteen 2005 noin 3,5 prosenttia.

Pienten lasten hoitojärjestelmän kokonaiskustannukset vuonna 2005 sekä muutos vuodesta 2004			
	euroa	muutos %	muutos % defl
Helsinki	253 572 540	3,9	0,3
Espoo	152 743 707	4,9	1,3
Vantaa	110 506 136	3,5	0,0
Turku	66 376 783	4,3	0,7
Tampere	77 395 103	4,6	1,0
Oulu	55 501 523	5,7	2,0
Kuusikko	716 095 792	4,3	0,7

Vuonna 2005 pienten lasten hoitojärjestelmän kokonaiskustannukset olivat 716,1 miljoonaa euroa, mikä oli 4,3 prosenttia enemmän kuin edellisenä vuonna. Kustannukset kasvoivat edellisestä vuodesta kaikissa Kuusikon kunnissa. Kun otetaan huomioon yleinen kustannustason nousu, pienten lasten hoitojärjestelmän kokonaiskustannukset olivat vuoden 2004 tasolla Helsingissä ja Vantaalla. Suhteessa eniten kokonaiskustannukset kasvoivat Oulussa, jossa merkittävin kasvuun vaikuttava tekijä oli kotihoidon tuen kuntalaisen perusteiden muuttuminen kattavammaksi (ks. sivu 5).

Kotihoidon tuen osuus pienten lasten hoitojärjestelmän kokonaiskustannuksista oli keskimäärin 16,4 % ja yksityisen hoidon tuen osuus keskimäärin 3,4 %. Kaksi kolmasosaa kustannuksista oli kunnallisen päiväkotihoidon kustannuksia. Sen lisäksi, että kunnallisessa päiväkotihoidossa on eniten lapsia, niissä järjestetään suurin osa erityistä tukea tarvitsevien sekä ympärivuorokautista ja iltahoitoa tarvitsevien lasten päivähoitosta.

Espoossa ostopalvelujen, yksityisen hoidon tuen ja kunnallisen ryhmäperhepäivähoidon osuus pienten lasten hoitojärjestelmän kokonaiskustannuksista oli suurempi kuin muissa Kuusikon kunnissa.

Pienten lasten hoitojärjestelmän kokonaiskustannukset päivähoitoikäistä lasta kohden olivat keskimäärin 7 411 euroa ja kunnan asukasta kohden keskimäärin 481 euroa.

4.1 Kunnan järjestämän päivähoiton kustannukset

Kuusikon kuntien kunnallisen päivähoiton kustannusrakenne on viime vuosina eriytynyt muun muassa päiväkotien ja ryhmäperhepäiväkotien siivouksen ja ruokahuollon järjestämisen muutoksista johtuen. Lisäksi osassa kunnissa kohdennetaan aiempaa tarkemmin muita tukipalvelujen, kuten työterveyshuollon ja atk-palvelujen kustannuksia, päivähoitolle ja muille palveluille. Tässä vertailussa päivähoiton palvelujen ja kustannusten eriytyemisestä johtuvat kustannuserot pyritään tuomaan esille.

Kunnallisen päiväkotihoidon vuosikustannukset laskennallista lasta kohden olivat Kuusikon kunnissa keskimäärin 8 562 euroa. Ne olivat suurimmat Espoossa ja Helsingissä. Oulun vuosikustannukset laskennallista lasta kohden olivat edelleen selvästi pienemmät kuin muissa Kuusikon kunnissa. Vantaalla, Turussa ja Tampereella kustannukset olivat melko samalla tasolla. Vuosikustannukset laskennallista lasta kohden kasvoivat vuodesta 2004 eniten Espoossa. Espoossa merkittävin kustannusten kasvuun vaikuttava tekijä oli päiväkotien siivous- ja ruokapalvelun menojen kasvu noin neljällä miljoonalla eurolla vuodesta 2004. Helsingissä, Vantaalla ja Oulussa kustannukset kasvoivat vähemmän kuin yleinen kustannustaso. Tampereella aiemmin keskitettyinä olleita kustannuksia kohdentui enemmän päivähoiton menoihin.

Tilakustannusten osuus kunnallisen päiväkotihoidon vuosikustannuksista laskennallista lasta kohden oli pääkaupunkiseudun kunnissa suurempi kuin muissa Kuusikon kunnissa. Myös henkilöstön sijaitamisjärjestelmän ja erityis päivähoiton perusteiden palkattujen avustajien kustannukset olivat suuremmat kuin Turussa, Tampereella ja Oulussa.

Perhepäivähoidon vuosikustannuksia lasta kohden ei voi verrata päiväkotihoidon laskennallisen lapsen vuosikustannuksiin muun muassa sen vuoksi, että perhepäivähoidossa kustannuksia ei lasketa laskennallista lasta kohden. Kunnallisen hoitajan kotona tapahtuvan perhepäivähoidon vuosikustannukset lasta kohden olivat keskimäärin 9 278 euroa. Muutos vuodesta 2004 oli pieni kaikissa Kuusikon kunnissa. Kunnallisen ryhmäperhepäivähoidon vuosikustannukset lasta kohden olivat keskimäärin 11 026 euroa. Ne kasvoivat vuodesta 2004 merkittävästi Tampereella, Helsingissä ja Espoossa. Kustannusmuutos johtui aiempia vuosia tarkemmasta kustannusten erittelystä kunnallisen päivähoiton eri hoitomuodoille. Lisäksi Espoossa perhepäivähoidon varahenkilöstökustannukset kohdentuvat ryhmäperhepäivähoitoon. Tilakustannusten osuus ryhmäperhepäivähoidon kustannuksista lasta kohden oli Helsingissä ja Vantaalla lähes 15 prosenttia. Muissa kunnissa osuus oli selvästi alle 10 prosenttia.

Ostopalveluna hankittuun päivähoitoon käytettiin Kuusikon kunnissa vuonna 2005 yhteensä 37,2 miljoonaa euroa, mikä oli 5,1 % enemmän kuin vuonna 2004. Ostopalvelujen kustannukset kasvoivat edellisestä vuodesta eniten Turussa. Turussa vuoden 2004 alkupuolella toteutettu ostopalvelujen kilpailuttaminen vaikutti kustannuksiin kokovuotisesti vuonna 2005.

Päivähoitopalveluja ostetaan yksityisiltä palveluntuottajilta osassa Kuusikon kunnista sekä bruttona että nettona. Bruttokustannuksina hankitusta päivähoidosta kunta maksaa yksityiselle palveluntuottajalle päivähoidon kokonaiskustannukset ja perii itse lasten vanhemmilta asiakasmaksun. Asiakasmaksut ovat tilinpäätöksessä päivähoidon tuloina. Nettokustannuksina hankitussa päivähoidossa kunta ostaa päivähoitopaikan asiakasmaksulla vähennettynä. Tällöin yksityinen palveluntuottaja perii asiakasmaksut ja saa ne tulona itselleen. Lisäksi kunnat voivat tukea taloudellisesti yksityisiä päivähoitopalvelujen tuottajia esimerkiksi perimällä yleistä kustannustasoa pienempää vuokraa kunnan palveluntuottajalle vuokraamista tiloista tai myöntämällä ylimääräisiä toiminta-avustuksia. Muun muassa edellä mainituista käytäntöeroista johtuen ostopalvelujen vuosikustannuksia ei ole tarkoituksenmukaista suhteuttaa lasta kohden ja verrata niitä Kuusikon kuntien kesken.

4.2 Lasten yksityisen hoidon ja kotihoidon tuen kustannukset

Lakisääteistä yksityisen hoidon tuen lapsikohtaista hoitorahaa ja kotihoidon tuen perheen yhdelle alle 3-vuotiaalle lapselle maksettavaa hoitorahaa korotettiin 1.1.2005 alkaen 1,7 %. Korotus oli yksityisen hoidon tuella 19,60 euroa kuukaudessa ja kotihoidon tuella 42 euroa kuukaudessa tukeen oikeutettua lasta kohden.

Kuusikon kuntien yksityisen hoidon tuen kokonaiskustannukset olivat yhteensä 24,8 miljoonaa euroa, mikä oli 8,3 % enemmän kuin vuonna 2004. Kaikki Kuusikon kunnat maksavat lakisääteisen tuen lisäksi kunnallisia lisiä yksityiseen päivähoitoon. Kuntalisän suurus vaihteli lapsen iän perusteella ja eri hoitomuodoissa (ks. liite 2).

Yksityisen hoidon tuen vuosikustannukset lasta kohden olivat keskimäärin 4 404 euroa. Ne kasvoivat vuodesta 2004 eniten Helsingissä ja vähiten Vantaalla. Helsingin kuntalisää korotettiin 1.6.2004 ja 1.8.2005. Vuoden 2004 korotuksen vaikutus oli kokovuotinen vuonna 2005, lisäksi kustannuksia kasvatti elokuun 2005 alussa tullut korotus 3 vuotta täyttäneiden lasten kokopäiväiseen päiväkotihoidon. Vantaalla yksityisen hoidon tuella olevien lasten määrä kasvu painottui loppuvuodelle 2005, arviolta noin 10 prosentille yksityisen hoidon tuella olevista lapsista maksettiin tukea muutamia kuukausia vuoden 2005 aikana. Kuntalisien osuus yksityisen hoidon tuen vuosikustannuksista lasta kohden oli Kuusikon kunnissa keskimäärin 56,5 prosenttia.

Lasten kotihoidon tuen kokonaiskustannukset olivat yhteensä 167 miljoonaa euroa, mikä oli 5,8 % enemmän kuin vuonna 2004. Kunnallista lisää kotihoidon tukeen maksettiin Helsingissä, Espoossa, Vantaalla ja Oulussa.

Kotihoidon tuen vuosikustannukset lasta kohden olivat keskimäärin 4 471 euroa. Ne kasvoivat edellisestä vuodesta eniten Oulussa, jossa kunnallista lisää alettiin maksaa kattavasti kaikille kotihoidon tuella oleville perheille, joissa on alle 2-vuotias lapsi. Muutos kasvatti kuntalisää saavien lasten määrän 400 lapsesta 1 150 lapseen (vuoden lopun tilanne). Vantaalla kotihoidon tuen vuosikustannukset lasta kohden kasvoivat vähiten kuntalisän pienentämisestä johtuen.

5 Johtopäätökset

Päivähoitoikäisten (10kk - 6v) lasten määrä on vähentynyt koko 2000-luvun alun Helsingissä, Turussa ja Tampereella. Espoossa ja Vantaalla päivähoitoikäisten määrä väheni vuoteen 2002 asti, jonka jälkeen lasten määrä on alkanut kasvaa. Oulussa päivähoitoikäisten lasten määrä oli vuosina 2002 - 2003 hieman pienempi, se palasi vuoden 2001 tasolle vuoden 2005 aikana.

Alle 3-vuotiaiden päivähoidossa ja kotihoidon tuella olevien lasten osuus vastaavanikäisestä väestöstä on pienentynyt. Vuoden 2005 lopussa Kuusikon kunnissa oli noin 3 000 10 kk-2-vuotiasta lasta, jotka eivät olleet päivähoidossa tai kotihoidon tuella. Palvelujen kehittämisen kannalta olisi

mielenkiintoista selvittää, millä perusteella osa kotona olevien alle 3-vuotiaiden lasten vanhemmista ei hae lakisääteistä kotihoidon tukea, johon heillä on subjektiivinen oikeus.

Lakisääteistä yksityisen hoidon ja kotihoidon tukea korotettiin vuoden 2005 alussa. Korotus ei näytä ohjanneen lapsia näihin hoitomuotoihin; yksityisen hoidon tuella lasten määrä oli vuoden 2004 tasolla ja kotihoidon tuella lasten määrä väheni vuodesta 2004. Myöskään yksityisen hoidon tuen kuntalisän korottaminen Helsingissä ei lisännyt olennaisesti yksityisessä päivähoitossa olevien lasten määrää vielä vuoden 2005 aikana. Oulussa kotihoidon tuen kuntalisän perusteiden muuttaminen kattavammiksi lisäsi kotihoidon tuella olevien lasten määrää.

Onko tällä hetkellä niin, että päivähoitopalvelujen kysynnän kasvuun voidaan nopeimmin reagoida päiväkotihoidossa, minkä seurauksena varsinkin kunnallisen päiväkotihoidon osuus kasvaa koko ajan? Lisäksi päiväkodeissa hoidetaan entistä enemmän alle 3-vuotiaita lapsia.

Hoitajan kotona tapahtuva perhepäivähoito on hiipumassa "sukupuuttoon". Näiden perhepäivähoitajien määrä on vähentynyt vuodesta 2001 vuoteen 2006 yhteensä 110 hoitajalla. Hoitajien palkkausta on kehitetty, mutta sillä ei ole ollut vaikutusta Kuusikon kunnissa. Naisten koulutustaustojen ja ammatillisten työuraodotusten muuttuminen sekä asumisolosuhteet ja asumisen kalleus eivät houkuttele tekemään työtä kotona. Ryhmäperhepäivähoito on asiakkaiden keskuudessa suosittu hoitomuoto, mutta sitä pidetään kustannuksiltaan kalliina.

Päivähoidon vuosikustannuksia lasta kohden voidaan parhaiten verrata palvelukohtaisesti. Eri hoitomuotojen vuosikustannusten vertaaminen keskenään ei ole mahdollista muun muassa sen vuoksi, että palvelujen, kustannusten ja lasten ikärakenne ovat erilaisia. Esimerkiksi kunnallisen päivähoiton kustannuksissa mukana oleva vanhempien maksama asiakasmaksuosuus puuttuu yksityisen hoidon tuen kustannuksista. Myös ostopalvelupäivähoidosta osa ostetaan nettona ilman asiakasmaksujen osuutta.

Kunnallisen päivähoiton rakenne on osassa Kuusikon kunnista muuttumassa. Päivähoidossa keskitytään ns. ydintoimintoihin ja tukipalvelut, kuten ruokahuolto ja laitoshuolto, siirtyvät joko kunnan sisäiselle palveluyksikön tai yksityisten palveluntuottajien hoidettavaksi. Ainakin Espoossa muutos näyttäisi lisänneen päivähoiton kustannuksia lasta kohden.

Kuusikon kuntien kustannusrakenne on muuttumassa myös siten, että aiemmin keskitettyinä olleita kustannuksia on alettu enenevässä määrin vyöryttää suoraan palveluille. Muutos ei vaikuta toistaiseksi kustannusten vertailtavuuteen. Tarvitaan Kuusikon kuntien taloushallinnon yhteistyötä muun muassa vyörytyserien määrittelyssä, jotta palvelujen vertailtavuus säilyy myös jatkossa.

Yksityisen hoidon tuen kuntalisiä maksetaan kattavasti Kuusikon kunnissa. Lakisääteisen tuen taso on suurten kuntien näkökulmasta alimitoitettu. Esimerkiksi tilakustannukset yksityisen hoidon tuella järjestetyssä päiväkotihoidossa ovat samaa tasoa kuin kunnallisessa päiväkotihoidossa.

Jatkossa on tarpeen arvioida avoimen varhaiskasvatustoiminnan mukaan ottamista tähän vertailutyöhön. Tällöin saataisiin kattava käsitys pienten lasten päivähoito- ja varhaiskasvatuspalvelujen kokonaisuudesta Kuusikon kunnissa.

Liitteet

- 1 Lasten päivähoiton määritelmät ja perusteet vuoden 2005 tietojen keruulle
- 2 Taulukoita ja kaavioita päivähoiton palveluista ja kustannuksista
- 3 Kuusikko-työryhmän jäsenten yhteystiedot
- 4 Päivähoidon toiminta- ja kustannustietoja vuosilta 2001-2005

LASTEN PÄIVÄHOIDON MÄÄRITELMÄT JA PERUSTEET VUODEN 2005 TIETOJEN KERUULLE

1 MÄÄRITELMÄT

1.1 Yleisiä määritelmiä

Kunnallinen päivähoito on kunnan itse tuottamaa päivähoitoa kunnallisessa päiväkodissa ja kunnallisessa perhepäivähoidossa.

Perhepäivähoitoon sisältyvät hoitajan kotona tapahtuva perhepäivähoito, hoidettavien lasten kodeissa tapahtuva kolmiperhepäivähoito ja ryhmäperhepäiväkodissa tapahtuva ryhmäperhepäivähoito.

Kunnan ostopalveluna hankkima päivähoito on päivähoitoa, jota kunta ostaa yksityiseltä palveluntuottajalta joko ostopalvelusopimuksella tai antamalla palveluntuottajalle maksusitoumuksen yksittäisestä lapsesta. Kunta voi ostaa päivähoitoa myös toiselta kunnalta ja kuntayhtymältä.

Kunnan järjestämä päivähoito on kunnallinen ja kunnan ostopalveluna hankkima päivähoito.

Lasten yksityisen hoidon tuki on lapsen hoidon järjestämiseksi vanhemman tai muun huoltajan osoittamalle päivähoitajan tuottajalle suoritettava taloudellinen tuki, johon kuuluu hoitoraha ja tulosidonnainen hoitolisä. Kunta voi maksaa hoitorahaa tai hoitolisää korotettuna päättämiensä perusteiden mukaisesti (kunnallinen lisä). (Laki lasten kotihoidon ja yksityisen hoidon tuesta 1128/1996)

Hoidon tuottaja voi olla yksityinen henkilö tai yhteisö, joka korvausta vastaan harjoittaa lasten päivähoitotoimintaa tai vanhemman tai muun huoltajan kanssa lasten päivähoitosta työsopimuksen tehnyt henkilö, ei kuitenkaan saman kotitalouden jäsen. (Laki lasten kotihoidon ja yksityisen hoidon tuesta 1128/1996 2§ 2 mom.)

Kunnan järjestämä ja tukema päivähoito on kunnallinen ja kunnan ostopalveluna hankkima päivähoito sekä lasten yksityisen hoidon tuella järjestetty päivähoito. Kunnan järjestämästä ja tukemasta päivähoitosta käytetään myös käsitettä **päivähoito**.

Lasten kotihoidon tuki on lapsen hoidon järjestämiseksi vanhemmalle tai muulle huoltajalle suoritettava tuki, johon kuuluu hoitoraha ja tulosidonnainen hoitolisä. Oikeus kotihoidon tukeen on perheellä, jossa on alle kolmevuotias lapsi. Kunta voi maksaa hoitorahaa tai hoitolisää korotettuna päättämiensä perusteiden mukaisesti (kunnallinen lisä). (Laki lasten kotihoidon ja yksityisen hoidon tuesta 1128/1996) Tukea saava vanhempi tai muu huoltaja voi hoitaa lasta itse tai järjestää lapsen päivähoitonsa kunnallisen päivähoitonsa ulkopuolella.

Osittainen hoitoraha ei sisälly lasten kotihoidon tukeen. Osittaista hoitorahaa on oikeus saada lain lasten kotihoidon ja yksityisen hoidon tuesta 13. §:ssä määritellyillä perusteilla.

Esiopetus on perusopetuslain mukaista toimintaa, jota lapsella on oikeus saada oppivelvollisuuden alkamista edeltävänä vuonna. Pidennetyn oppivelvollisuuden piirissä olevilla lapsilla ja lapsilla, jotka aloittavat perusopetuksen vuotta säädettyä myöhemmin (koulun käynnin aloittamisen siirto), on oikeus saada esiopetusta myös oppivelvollisuuden alkamisvuonna. Esiopetus on vapaaehtoista ja siihen osallistumisesta päättää pääsääntöisesti lapsen huoltaja. Kunta voi järjestää esiopetuksen itse tai hankkia esiopetuspalvelut muulta julkiselta tai yksityiseltä palvelun tuottajalta (Perusopetuslaki 628/1998).

Pienten lasten hoitojärjestelmä on varhaiskasvatuksen kokonaisuus, johon sisältyvät kunnallinen päivähoito, kunnan ostopalveluna hankkima päivähoito, lasten yksityisen hoidon tuki, lasten kotihoidon tuki, esiopetus ja leikki- sekä muu toiminta. Leikki- ja muu toiminta ei ole mukana tässä vertailussa.

1.2 Hoitoajan mukaiset määritelmät

Kokopäivähoito on yleensä yhtäjaksoisesti yli viisi tuntia ja enintään kymmenen tuntia vuorokaudessa kestävä päivähoito (Asetus lasten päivähoidosta 239/1973 § 4).

Osapäivähoito on yleensä yhtäjaksoisesti enintään viisi tuntia vuorokaudessa kestävä päivähoito (Asetus lasten päivähoidosta 239/1973 § 4).

Ympärivuorokautinen päivähoito on päivähoitoa, jossa lapsi voi olla hoidossa vuoden jokaisena päivänä minä vuorokauden aikana tahansa.

Ilta- ja lauantaihoito on päivähoitoa, jossa lapsi on hoidossa klo 18.00 (Helsingissä klo 17.30) jälkeen enintään klo 22.00 asti maanantaista perjantaihin, osassa päivähoitopaikoista myös lauantaisin klo 6.30-22.00 välisenä aikana.

Päivähoitoasetuksessa ei ole määritelty ympärivuorokautista eikä ilta- ja lauantaihoitoa.

1.3 Muut määritelmät

Päivähoitoikäiset lapset on ikäryhmä vanhempainrahakauden päättymisestä oppivelvollisuuden alkuun (noin 10 kk- 6v). Vanhemmilla tai muilla huoltajilla on subjektiivinen oikeus saada päivähoitoikäiselle lapselleen kunnan järjestämä päivähoitopaikka (Laki lasten päivähoidosta 36/1973 11a §).

Kouluikäiset lapset ovat joko koulussa olevia tai koulun käynnin aloittamisen siirron saaneita 7 vuotta täyttäneitä lapsia, jotka ovat pienten lasten hoitojärjestelmässä. Koulun käynnin aloittamisen siirron saaneilla lapsilla on subjektiivinen oikeus kunnan järjestämään päivähoitoon.

Laskennallinen lapsi on kunnallisen päiväkotihoidon kustannusten vertailussa ja henkilöstön suhteuttamisessa käytettävä lasten määrä, jossa otetaan huomioon päivähoitoasetuksen määrittelemä eri ikäisten ja eri ajan päiväkotihoidossa olevien lasten määrä yhtä hoito- ja kasvatustehtävissä työskentelevää työntekijää kohden. Laskennallinen lasten määrä saadaan muuttamalla päiväkotihoidossa olevat lapset päivähoitoasetuksen määrittelmien suhdelukujen avulla 3 vuotta täyttäneiksi kokopäivähoidossa oleviksi lapsiksi ja ottamalla erityistä hoitoa ja kasvatusta tarvitsevat lapset lisäksi erikseen huomioon.

Erityistä tukea tarvitseva lapsi¹ on lapsi, jolla on alan erikoislääkärin tai muun asiantuntijan lausunto (Päivähoitoasetus 239/1973 2§, 4 mom.) ja jolle on suunnattu joko

- 1 varhaiskasvatuksellisia tai
- 2 sekä varhaiskasvatuksellisia että rakenteellisia tukitoimia.

Päivähoidon toteuttamaan esiopetukseen osallistuvat lapset, jotka on otettu tai siirretty perusopetuslain mukaiseen erityisopetukseen, sisältyvät erityistä tukea tarvitseviin lapsiin.

¹ Laissa lasten päivähoidosta käytetään käsitettä "erityistä hoitoa ja kasvatusta tarvitseva lapsi"

2 TOIMINTATIETOJEN KOONTI

2.1 Lapsitiedot

2.1.1 Pienten lasten hoitojärjestelmässä olevat lapset (Lasten päivähoiton ja kotihoidon tuen kattavuus 31.12.)

Pienten lasten hoitojärjestelmässä **31.12.2005** olevat lapset kootaan kunnallisesta päiväkotihoidosta, kunnallisesta hoitajan tai asiakkaan kotona tapahtuvasta perhepäivähoidosta, kunnallisesta ryhmäperhepäivähoidosta ja ostopalveluna hankitusta päivähoitosta erikseen

- ikäluokittain (alle 1 v, 1 v, 2 v, 3v, 4v, 5v, 6v, 7 vuotta täyttäneet koontiajankohdan iän mukaan) ja
- huoltajan kanssa sovitun hoitoajan mukaan kokopäivähoidossa ja osapäivähoidossa oleviin lapsiin.

Lasten yksityisen hoidon ja kotihoidon tuella **31.12.2005** olevat lapset kootaan ikäluokittain. Kotihoidon tuella oleviin lapsiin ei lasketa osittaisella kotihoidon tuella olevia lapsia.

Esiopetukseen osallistuvat lapset sisältyvät sen hoitomuodon lapsiin, jossa he ovat olleet kyseisenä ajankohtana. Jos esiopetukseen osallistuva lapsi on kyseisessä hoitomuodossa ainoastaan esiopetuksessa, hän on mukana osapäivähoidon lasten määrässä. Jos lapsi on kyseisessä hoitomuodossa esiopetuksen lisäksi täydentävässä päivähoitossa siten, että päivän kesto on yli viisi tuntia lapsi on mukana kokopäivähoidon lasten määrässä.

Väestötietojen koonnissa ikäluokka 10-11kk lasketaan jakamalla väestötietojen 0-vuotaiden ikäluokka kuudella.

2.1.2 Erityistä tukea tarvitsevat lapset (31.12.)

Erityistä tukea tarvitseviin lapsiin kootaan ne kunnan päivähoiton tilastoinnissa erityistä tukea tarvitseviksi lapsiksi kirjatut lapset, joilla on alan erikoislääkärin tai muun asiantuntijan lausunto ja joille tehdään kuntoutussuunnitelma tai henkilökohtainen opetuksen järjestämistä koskeva suunnitelma (hojks). Näistä lapsista osalla tai kaikilla voi olla rakenteellisia tukitoimia.

Erityistä tukea tarvitsevien lasten määrä kootaan hoitoajan (kokopäivä ja osapäivä) mukaan erikseen kunnallisesta päiväkotihoidosta, kunnallisesta perhepäivähoidosta ja ostopalveluna hankitusta päivähoitosta.

2.1.3 Ympärivuorokautisessa ja ilta- ja lauantaihoidossa hoidossa olevat lapset (31.12.)

Ympärivuorokautista ja ilta- ja lauantaihoitoa saavat lapset kootaan erikseen kunnallisesta päiväkotihoidosta, kunnallisesta perhepäivähoidosta ja ostopalveluna hankitusta päivähoitosta. Mainitaan, mikäli tähän sisältyy muitakin kuin kyseistä hoitoa saavia lapsia.

2.1.4 Esiopetukseen osallistuvat lapset (päivähoito ja koulut)

Esiopetuksesta kootaan kaikkien päivähoiton yhteydessä ja kouluissa esiopetukseen osallistuvien lasten määrä **31.12.2005** syntymävuoden mukaan

- v. 2000 syntyneet = pidennetyn oppivelvollisuuden päätöksen saaneet 5-vuotiaat
- v. 1999 syntyneet = esiopetukseen oikeutettujen ikäluokka (6-vuotiaat)
- v. 1998 syntyneet = koulun käynnin aloittamisen siirron tai pidennetyn oppivelvollisuuden päätöksen saaneet 7-vuotiaat

2.1.5 Yksityisen hoidon tuella olevien lasten erillinen erittely

Yksityisen hoidon tuella kootaan ikäluokittaisen koonnin lisäksi 31.12.2005 päiväkotihoidossa ja perhepäivähoidossa olevien lasten määrä sekä niiden lasten määrä, joilla on työsopimussuhteinen hoitaja kotona.

2.1.6 Pienten lasten hoitojärjestelmässä olevien lasten määrä suhteutuksissa

Vuosikustannukset lasta kohden pienten lasten hoitojärjestelmän eri hoitomuodoissa lasketaan suhteuttamalla vuosikustannukset vuosien 2004 ja 2005 lopun lapsimäärien keskiarvoon. Lapsimäärän keskiarvoa käyttämällä saadaan jonkin verran otettua huomioon lasten määrän muutosta ja lasten sijoittumisen vaihtelua pienten lasten hoitojärjestelmään vuoden aikana.

2.1.7 Laskennalliset lapset kunnallisissa päiväkodeissa

Laskennallisten lasten määrä lasketaan sihteerityönä kuntien ilmoittamasta päiväkotihoidossa olevien lasten määrästä seuraavasti:

X = päiväkotihoidossa olevat lapset laskennallisesti

A = 0-2-vuotiaat kokopäivähoidossa olevat lapset, kerroin $7/4 = 1,75$

B = 0-2-vuotiaat osapäivähoidossa olevat lapset, kerroin $7/4 = 1,75$

C = 3 vuotta täyttäneet kokopäivähoidossa olevat lapset, kerroin 1

D = 3 vuotta täyttäneet osapäivähoidossa olevat lapset, kerroin $7/13 = 0,54$

E = erityistä tukea tarvitsevien lasten määrä

$$X = 1,75 * A + 1,75 * B + C + 0,54 * D + E$$

2.1.8 Tosiasialliset läsnäolopäivät kunnallisessa päiväkotihoidossa vuoden 2005 aikana

Vuodelta 2005 kootaan kunnallisessa päiväkotihoidossa vuoden aikana olleiden lasten tosiasialliset läsnäolopäivät eritellen kokopäivähoidon ja osapäivähoidon läsnäolopäivien määrä. Tarkempi koontiohje on läsnäolopäivien koontipohjassa. Läsnäolopäivien määrää käytetään vuosikustannusten suhteuttamisessa.

2.2 Kunnallisen päivähoiton henkilöstötiedot

Kunnallisen päivähoiton henkilöstöön **31.12.2005** kootaan vakinaisen, määräaikaisen ja tilapäisen henkilöstön sekä sijaisten määrä siten, että kunkin vakanssin / tehtävän hoitaminen tulee mukaan vain yhteen kertaan. Äitiys- ja vanhempainlomalla, työlomalla yms. 31.12. työstä poissa oleva vakainainen henkilöstö ei ole mukana henkilöstön määrässä.

Työllistetty, siviilipalvelus- ja ulkopuolinen oppisopimuskoulutuksessa oleva henkilöstö ei ole mukana päivähoiton henkilöstön määrässä.

Kunnallisten päiväkotien henkilöstö ryhmitellään: Hoito- ja kasvatushenkilöstö, lapsiryhmää avustava henkilöstö, laitos- ja vaatehuollon henkilöstö ja ruokahuollon henkilöstö.

Kunnallisen perhepäivähoidon henkilöstö ryhmitellään: Perhepäivähoidon ohjaajat, hoitajan kotona tapahtuvan ja kolmiperhepäivähoidon henkilöstö ja ryhmäperhepäivähoidon henkilöstö.

Lisäksi kootaan hallinnollisten päiväkodin johtajien ja päivähoiton tukemien erityishenkilöstön määrä.

Tarkempi tehtävän tai nimikkeen mukainen ryhmittely ohjeistetaan tiedonkeruupohjissa.

3 KUSTANNUKSET JA TULOT

3.1 Kunnallinen päivähoito

Kootaan erikseen kunnallinen päiväkotihoito sekä perhepäivähoito, josta eriteltynä hoitajan kotona tapahtuva perhepäivähoito (sisältää kolmiperhepäivähoidon) ja ryhmäperhepäivähoito. Kustannuksista otetaan pois sellaiset erät, jotka annetuissa palveluissa on rajattu raportin ulkopuolelle. Esimerkiksi mukaan ei oteta sen henkilöstön palkkakustannuksia, jotka eivät ole mukana henkilöstössä, kuten työllistetyt tai oppisopimuskoulutuksessa olevat. Näin saadaan bruttotuotantokustannukset, jotka tuotantomäärään suhteutettuna kuvaavat palvelujen tuottamisen taloudellisuutta. **Kuusikon kuntien kunnallisen päivähoiton kustannusten vertailussa käytetään bruttokustannuksia.**

Kunnallisesta päivähoitosta kootaan seuraavat kustannukset:

1. Henkilöstömenot

- palkat, josta eriteltynä virka- ja työsuhteisten palkat, sijaistyövoiman palkat, varahenkilöstön palkat ja ryhmä- ja henkilökohtaisten avustajien palkat
- muut henkilöstömenot, josta eriteltynä työnantajan sosiaalimaksut ja kaupungin eläkkeet.

2. Huoneistomenot, josta eriteltynä vuokrat ja vastikkeet (ulkopuoliset), sisäiset vuokrat sekä käyttökustannukset

3. Muut menot

- materiaalit, josta eritellään elintarvikkeet
- palvelut, josta eritellään ateriapalvelut ja vuokratyön käyttö
- irtaimen korot ja poistot (päiväkotien käytössä oleva kiinteä ja irtain omaisuus)
- muut kulut

4. Päivähoidon yhteiset menot

Päivähoidon yhteiset menot, joiden kustannukset kohdistetaan laskennallisesti kunnallisille päiväkodeille ja perhepäivähoidolle. Kyseisiä menoja voivat olla esimerkiksi kiertävien erityislastentarhanopettajien ja päivähoiton toimisto- ja hallinnon henkilöstön palkkakustannukset ja yhteiset koulutuskustannukset. Yhteiset menot eritellään yhteisiin henkilöstömenoihin ja muihin yhteisiin menoihin.

Vuodelta 2005 kootaan lisäksi erikseen sovittuja kunnallisen päivähoiton kustannuksiin sisältyviä kustannuksia (esim. henkilöstön koulutus ja kehittäminen, atk ja asiakastietojärjestelmä, palkitseminen).

Toimialan ja muun hallinnon yleiskustannuslisää ei oteta mukaan kustannusten laskentaan. Kuusikon kuntien tapa järjestää hallintonsa ja tukipalvelut sekä vyöryttää niiden kustannukset vaihtelee kunnittain.

5. Kunnallisen päivähoiton asiakasmaksut

Sisältää kunnan itse tuottaman päivähoiton asiakasmaksutulot. Ei sisällä ostopalveluna hankitun päivähoiton asiakasmaksutuloja eikä toisen kunnan suorittamaa korvausta päivähoitosta.

3.2 Kunnan ostopalveluna hankkima päivähoito (sisältää maksusitoumukset)

Kootaan kunnan ostopalveluna hankkiman päivähoiton kokonaiskustannukset (nettokustannukset, asiakasmaksut ja päivähoiton yhteiset menot yhteensä), josta eritellään kunnan keräämät asiakasmaksut ja päivähoiton yhteiset menot (ks. kunnallisen päivähoiton kohta 4), mikäli yhteisiä menoja on kohdistettu ostopalveluna hankitulle päivähoitolle (esim. päivähoiton toimistohenkilöstön palkkakustannuksia). Kuntien välisessä vertailussa käytetään kokonais- eli bruttokustannuksia.

3.3 Lasten yksityisen hoidon tuki

Yksityisen hoidon tuen kustannukset kootaan eritellen lakisääteinen tuki ja kunnalliset lisät sekä päivähoidon yhteiset menot (ks. kunnallisen päivähoidon kohta 4), mikäli yhteisiä menoja on kohdistettu yksityisen hoidon tuen päivähoidolle. Näitä kustannuksia yhteensä käytetään kuntien välisessä vertailussa.

Kunnan yksityisille palveluntuottajille maksamat starttirahat ja avustukset ilmoitetaan erikseen.

Yksityisen hoidon tuen kunnalliset lisät lasta kohden eri hoitomuodoissa vuoden 2005 lopulla kootaan erilliseen taulukkoon.

3.4 Lasten kotihoidon tuki

Lasten kotihoidon tuen kustannukset kootaan eritellen lakisääteinen tuki ja kunnalliset lisät sekä päivähoidon yhteiset menot (ks. kunnallisen päivähoidon kohta 4), mikäli yhteisiä menoja on kohdistettu lasten kotihoidon tuelle. **Lakisääteisestä kotihoidon tuesta vähennetään osittaisen kotihoidon tuen kustannukset.**

Lasten kotihoidontuen kunnalliset lisät lasta kohden eri hoitomuodoissa vuoden 2005 lopulla kootaan erilliseen taulukkoon.

Päivähoidon kustannusten koontia tarkennetaan lisäksi tarpeen mukaan kustannusten koontipohjassa.

Kuuden suurimman kaupungin lasten päivähoiton palvelujen ja kustannusten vertailu 2005 Kaaviot ja taulukot

Päivähoitoikäiset (10kk – 6v) ikäryhmittäin
31.12.2005 Kuusikon kunnissa sekä muutos vuodesta
2004

	Alle 3- vuotiaat	muutos %	3-6- vuotiaat	muutos %	Lasten määrä yhteensä	määrän muutos	muutos %
Helsinki	11 946	0,6	20 028	-1,7	31 974	-276	-0,9
Espoo	7 243	2,1	12 337	2,0	19 580	391	2,0
Vantaa	5 409	1,0	9 249	0,1	14 658	62	0,4
Turku	3 508	0,0	5 957	-2,7	9 465	-164	-1,7
Tampere	4 468	4,7	7 191	-3,5	11 659	-60	-0,5
Oulu	3 610	1,8	5 708	0,8	9 318	110	1,2
Kuusikko	36 184	1,5	60 470	-0,8	96 654	63	0,1

Päivähoidon Kuusikko-vertailu 2005

1

Päivähoitoikäisten (10kk – 6v) lasten määrän muutos
2001 – 2005, kun vuosi 2001 = 1

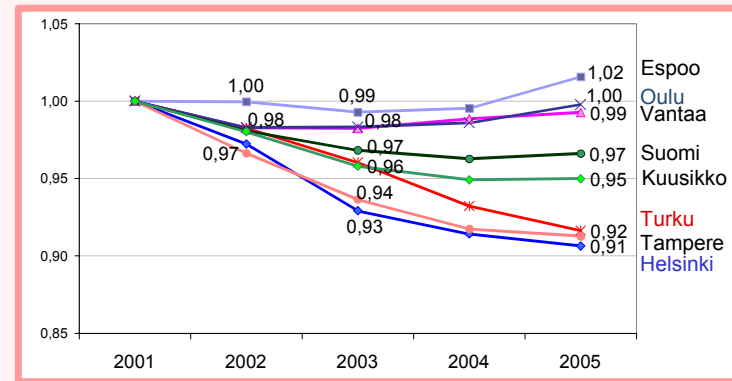

Päivähoidon Kuusikko-vertailu 2005

2

Päivähoitoikäisten (10kk – 6v) lasten osuus väestöstä
vuosien 2001 – 2005 lopussa

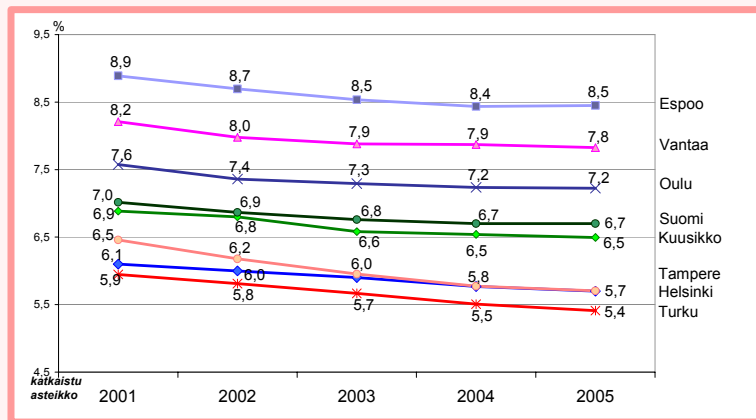

Päivähoidon Kuusikko-vertailu 2005

3

Päivähoitoikäisten (10kk – 6v) lasten jakautuminen
pienen lasten hoitojärjestelmään joulukuussa 2005

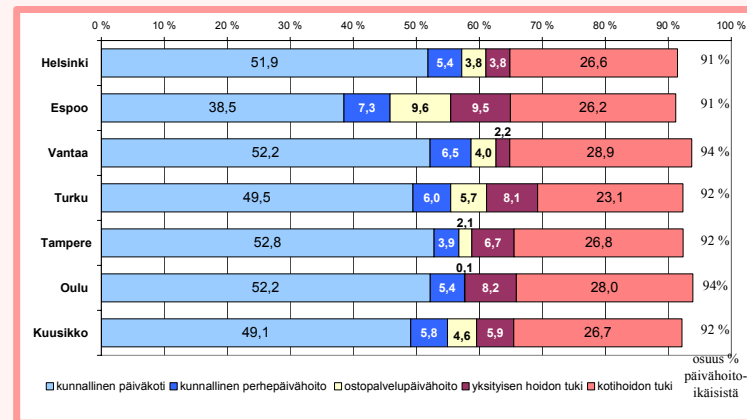

Päivähoidon Kuusikko-vertailu 2005

4

Lapsia kunnallisissa päiväkodeissa joulukuussa 2005 sekä muutos vuodesta 2004

	lasten määrä	määrän muutos	muutos %
Helsinki	16 651	168	1,0
Espoo	7 599	6	0,1
Vantaa	7 689	162	2,2
Turku	4 730	-8	-0,2
Tampere	6 227	15	0,2
Oulu	4 874	100	2,1
Kuusikko	47 770	443	0,9

Päivähoidon Kuusikko-vertailu 2005

5

Lapsia ja henkilöstöä hoitajan kotona tapahtuvassa ja kolmiperhepäivähoidossa joulukuussa 2005 sekä muutos vuodesta 2004

	Lasten määrä	lasten määrän muutos	muutos %	Perhepäivä- ja kolmipp.hoitajien määrä	Perhepäivähoitajien määrän muutos
Helsinki	1 185	-110	-8,5	314	-28
Espoo	687	-27	-3,8	184	-5
Vantaa	582	-17	-2,8	167	-5
Turku	576	-35	-5,7	156	-3
Tampere	360	16	4,7	101	-7
Oulu	385	-1	-0,3	124	3
Kuusikko	3 775	-174	-4,4	1 045	-45

Päivähoidon Kuusikko-vertailu 2005

6

Lapsia ja henkilöstöä kunnallisessa ryhmäperhepäivähoidossa joulukuussa 2005 sekä muutos vuodesta 2004

	Lasten määrä	lasten määrän muutos	muutos %	Henkilöstö	henkilöstön määrän muutos
Helsinki	590	48	8,9	197	1
Espoo	757	-65	-7,9	212	-21
Vantaa	385	-74	-16,1	107	-17
Turku	-	-	-	-	-
Tampere	109	6	5,8	29	0
Oulu	121	8	7,1	36	0
Kuusikko	1 962	-77	-3,8	581	-21

Päivähoidon Kuusikko-vertailu 2005

7

Lapsia ostopalvelupäivähoidossa joulukuussa 2005 sekä muutos vuodesta 2004

	lasten määrä	osuus päivähoitajien määrän muutos %	muutos %
Helsinki	1 233	5,9	2,2
Espoo	1 904	14,9	4,2
Vantaa	580	6,1	0,3
Turku	543	8,2	-2,9
Tampere	246	3,2	-5,7
Oulu	8	0,1	
Kuusikko	4 514	7,1	1,8

Päivähoidon Kuusikko-vertailu 2005

8

Erityistä tukea tarvitsevien lasten osuus kunnan järjestämässä päivähoitossa olevista lapsista vuosien 2002 – 2005 joulukuussa

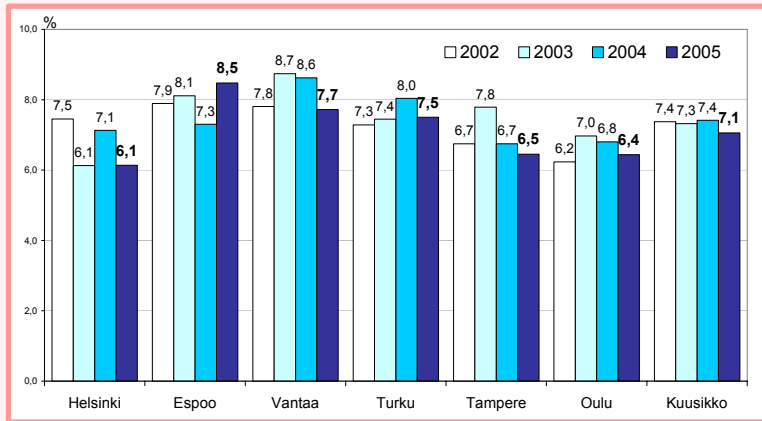

Päivähoidon Kuusikko-vertailu 2005

Lapsia yksityisen hoidon tuella joulukuussa 2005 sekä muutos vuodesta 2004

	lasten määrä	osuus päivähoitossa olevista lapsista %	muutos %
Helsinki	1 223	5,9	1,7
Espoo	1 855	14,5	2,5
Vantaa	322	3,4	17,9
Turku	767	11,6	-1,8
Tampere	780	10,1	-4,9
Oulu	760	12,4	10,8
Kuusikko	5 707	9,0	2,4

Päivähoidon Kuusikko-vertailu 2005

Yksityisen hoidon tuella olleet lapset (%-osuudet) hoitomuodot joulukuussa 2005

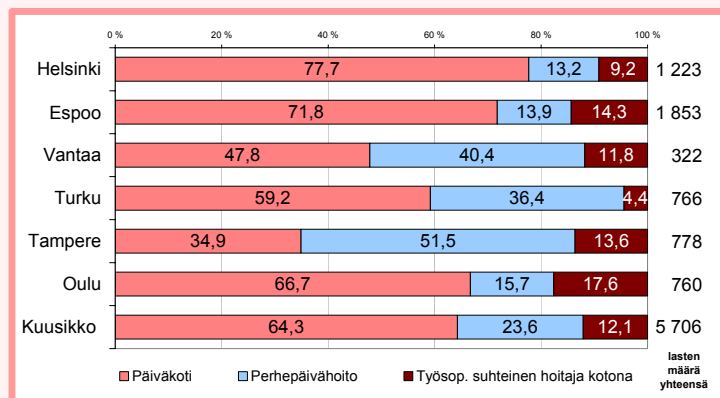

Päivähoidon Kuusikko-vertailu 2005

Lapsia kotihoidon tuella joulukuussa 2005 sekä muutos vuodesta 2004

	lasten määrä	määrän muutos	muutos %
Helsinki	8 500	-591	-6,5
Espoo	5 138	-132	-2,5
Vantaa	4 234	-74	-1,7
Turku	2 184	-90	-4,0
Tampere	3 129	71	2,3
Oulu	2 609	82	3,2
Kuusikko	25 794	-734	-2,8

Päivähoidon Kuusikko-vertailu 2005

Pienten lasten hoitojärjestelmän kokonaiskustannukset sekä muutos vuodesta 2004

	euroa	muutos %	muutos % defl
Helsinki	253 572 540	3,9	0,3
Espoo	152 743 707	4,9	1,3
Vantaa	110 506 136	3,5	0,0
Turku	66 376 783	4,3	0,7
Tampere	77 395 103	4,6	1,0
Oulu	55 501 523	5,7	2,0
Kuusikko	716 095 792	4,3	0,7

Päivähoidon Kuusikko-vertailu 2005

Pienten lasten hoitojärjestelmän vuosikustannukset päivähoitoikäistä (10kk – 6v) lasta kohden vuosina 2001 -2005

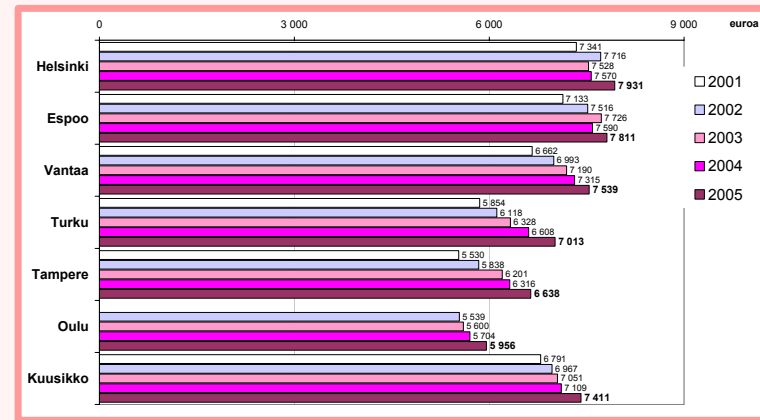

Päivähoidon Kuusikko-vertailu 2005

Kunnan järjestämän ja tukeman päivähoiton sekä kotihoidon tuen osuudet (%) pienten lasten hoitojärjestelmän kokonaiskustannuksista vuonna 2005

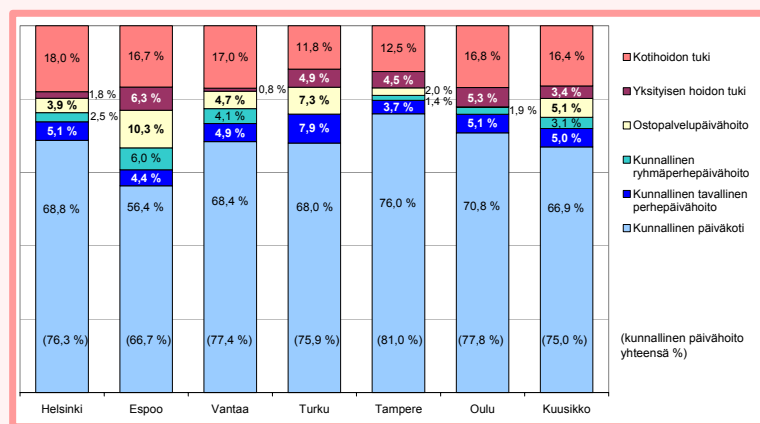

Päivähoidon Kuusikko-vertailu 2005

Kunnallisten päiväkotien vuosikustannukset laskennallista lasta¹⁾ kohden sekä muutos vuodesta 2004

	2005	muutos euroa	muutos %	muutos % DEFL
Helsinki	9 052	265	3,0	-0,5
Espoo	9 353	458	5,1	1,5
Vantaa	8 325	210	2,6	-0,9
Turku	8 228	343	4,3	0,8
Tampere	8 073	347	4,5	0,9
Oulu	6 939	203	3,0	-0,5
Kuusikko	8 562	301	3,6	0,1

1) Laskennallinen lapsi ks. Lasten päivähoiton määritelmät ja perusteet vuoden 2005 tietojen keruulle. Lasten määrä on vuosien 2004 ja 2005 joulukuun keskiarvo.

Päivähoidon Kuusikko-vertailu 2005

Kustannusten osuudet (%) menolajeittain kunnallisen päiväkotihoidon laskennallisen lapsen vuosikustannuksista

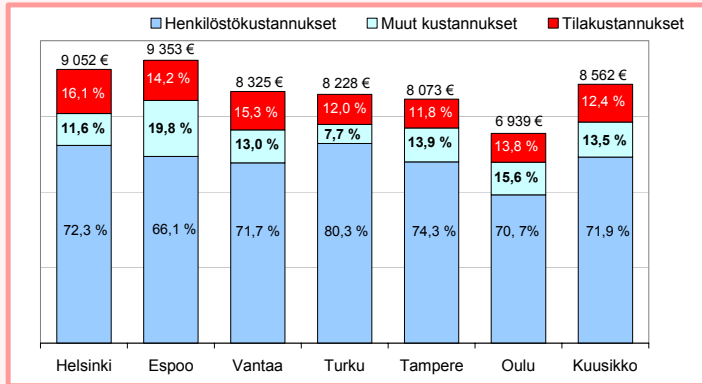

Päivähoidon Kuusikko-vertilu 2005

Kunnallisen päiväkotihoidon vuosikustannusten ero laskennallista lasta kohden kunkin vuoden Viisikon/Kuusikon keskiarvoon, kun keskiarvo on 1

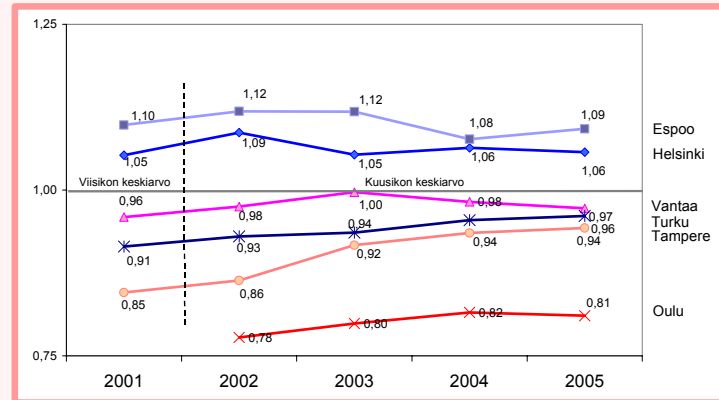

Päivähoidon Kuusikko-vertilu 2005

Hoitajan kotona tapahtuvan ja kolmiperhepäivähoidon vuosikustannukset lasta¹⁾ kohden sekä muutos vuodesta 2004

	2005	muutos euroa	muutos %
Helsinki	10 345	107	1,0
Espoo	9 518	263	2,8
Vantaa	9 217	162	1,8
Turku	8 851	393	4,6
Tampere	8 034	-225	-2,7
Oulu	7 300	57	0,8
Kuusikko	9 278	159	1,7

1) Lasten määrä vuosien 2004 ja 2005 joulukuun keskiarvo

Päivähoidon Kuusikko-vertilu 2005

Ryhmäperhepäivähoidon vuosikustannukset lasta¹⁾ kohden sekä muutos vuodesta 2004

	2005	muutos euroa	muutos %
Helsinki	11 083	1 269	12,9
Espoo	11 559	1 057	10,1
Vantaa	10 741	138	1,3
Turku	-	-	-
Tampere	9 887	1 536	18,4
Oulu	9 225	-74	-0,8
Kuusikko	11 026	852	8,4

1) Lasten määrä vuosien 2004 ja 2005 joulukuun keskiarvo

Päivähoidon Kuusikko-vertilu 2005

Kustannusten osuudet (%) menolajeittain kunnallisen ryhmäperhepäivähoidon vuosikustannuksista lasta kohden

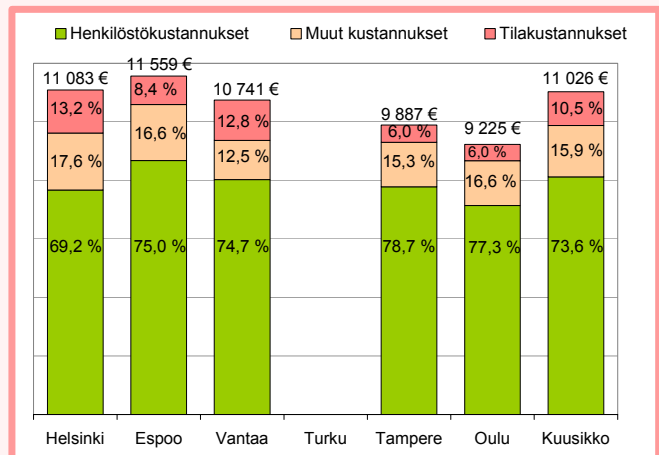

Päivähoidon Kuusikko-vertailu 2005

21

Ostopalvelupäivähoidon kustannukset ¹⁾ vuonna 2005 sekä muutos vuodesta 2004

	euroa	muutos %	muutos % defl
Helsinki	9 765 630	4,4	0,8
Espoo	15 686 477	3,2	-0,3
Vantaa	5 242 775	0,7	-2,7
Turku	4 868 686	19,9	15,8
Tampere	1 574 310	3,2	-0,3
Oulu	20 345		
Kuusikko	37 158 223	5,1	3,0

1) Kustannuksista osa on asiakasmaksutuloilla vähennettyjä nettokustannuksia

Päivähoidon Kuusikko-vertailu 2005

22

Yksityisen hoidon tuen kunnalliset lisät joulukuussa 2005

	Helsinki ¹⁾	Espoo	Vantaa	Turku	Tampere	Oulu ⁴⁾
Päiväkoti¹⁾	€/kk	€/kk	€/kk	€/kk	€/kk	€/kk
Kokopäiväinen alle 3 v. lapsi	218,64	403,64	185,01	279,00	218,64	250,00
Kokopäiväinen yli 3 v. lapsi	280,00	268,19	185,01	197,00	218,64	219,00
Osapäivähoito: kunnan järjestämään esiopetukseen osallistuvat lapset	-	-	84,09	-	84,09	-
Perhepäivähoito²⁾						
Kokopäiväinen alle 3 v. lapsi	210,00	285,92	117,73	220,00	201,83	170,00
Kokopäiväinen yli 3 v. lapsi	100,91	151,36	117,73	152,00	134,55	170,00
Osapäivähoito: kunnan järjestämään esiopetukseen osallistuvat lapset	-	-	67,28	-	58,57	-
Työsuhteinen hoitaja kotona						
Alle 3 v. lapsi	210,00	538,20	117,73	220,00	201,83	170,00
Yli 3 v. lapsi	100,91	117,73	117,73	152,00	134,55	170,00
Osapäivähoito: kunnan järjestämään esiopetukseen osallistuvat lapset	-	-	67,28	-	-	-
Yksityinen osapäivähoito, kun 3-5 v. lapsi on sekä kunnallisessa että yksityisessä päivähoitossa.	67,28	100,91	-	-	-	-
Yksityinen päivähoito 3-5 v. lapselle, jonka alle 3 v. sisarus on kotihoidon tuella	67,28	100,91	67,28	-	-	-

1) Espoo, Vantaa ja Turku myös ryhmäperhepäivähoito

2) Helsinki myös ryhmäperhepäivähoito

3) Tampere ryhmäperhepäivähoito 10 kk - 6-vuotias lapsi 201,83 euroa

4) Kuntalain korotus Helsingissä 1.8.2005 alkaen ja Oulussa 1.4.2005 alkaen

Päivähoidon Kuusikko-vertailu 2005

23

Yksityisen hoidon tuen vuosikustannukset lasta¹⁾ kohden, muutos vuodesta 2004 sekä kunnallisen lisän osuus kustannuksista

	2005	muutos %	kunnallisen lisän	
			osuus €	osuus %
Helsinki	3 782	13,9	1 980	52,4
Espoo	5 162	3,1	3 125	60,5
Vantaa	3 061	3,0	1 416	46,2
Turku	4 218	6,5	2 397	56,8
Tampere	4 332	11,7	2 283	52,7
Oulu	4 082	5,8	2 332	57,1
Kuusikko	4 369	6,6	2 468	56,5

1) Lasten määrä vuosien 2004 ja 2005 joulukuun keskiarvo

Päivähoidon Kuusikko-vertailu 2005

24

Kotihoidon tuen kunnalliset lisät¹⁾ joulukuussa 2005

	Helsinki	Espoo	Vantaa ³⁾	Turku	Tampere	Oulu ³⁾
	€/kk	€/kk	€/kk	€/kk	€/kk	€/kk
Alle 2-vuotias lapsi kaksi vuotta täyttänyt, alle 3-vuotias lapsi	218,64	218,64	160,00	-	-	143,00
alle 3-vuotias lapsi, sairaan lapsen hoitotuki	134,55	218,64	67,00	-	-	-
3-6-vuotias sisarus, joka on osapäiväisesti yksityisessä päivähoitossa	-	-	-	-	252,00	-
Monikkotuki pidennetyn vanhempainrahakauden ajalta perheelle, johon on syntynyt tai otettu ottolapseksi samanaikaisesti enemmän kuin yksi lapsi	67,28	100,91	-	-	-	-
	ks. 2)	218,64 €	160,00	-	-	-

1) Maksetaan perheen nuorimmasta lapsesta

2) Kotihoidon tuen yhteismäärän ja vanhempainrahan erotus perheille, jotka saavat sairausvakuutuslain mukaista vähimmäispäivärahaa

3) Kuntalisän muutos Vantaalla 1.3.2005 alkaen, Oulussa 1.8.2005 alkaen

Kotihoidon tuen vuosikustannukset lasta¹⁾ kohden, muutos vuodesta 2004 sekä kunnallisen lisän osuus kustannuksista

	2005	muutos %	kunnallisen lisän	
			osuus €	osuus %
Helsinki	5 192	8,7	1 704	32,8
Espoo	4 921	7,8	1 779	36,1
Vantaa	4 409	3,8	1 139	25,8
Turku	3 526	11,8	0	0,0
Tampere	3 127	7,1	8	0,3
Oulu	3 638	12,6	574	15,8
Kuusikko	4 471	7,8	1 171	26,2

1) Lasten määrä vuosien 2004 ja 2005 joulukuun keskiarvo

Lasten päivähoidon asiantuntijaryhmä

Hannele Lakkavaara, puheenjohtaja

Helsingin sosiaalivirasto

Toinen linja 4A

PL 7222, 00099 Helsingin kaupunki

puh. 09 - 310 42544, 050 - 529 2172

E-Mail: etunimi.sukunimi@hel.fi

faksi 09-310 43685

Carola Harju

Helsingin sosiaalivirasto

Toinen linja 4A

PL 7222, 00099 Helsingin kaupunki

puh. 09 -310 42542, 050 - 3657846

E-Mail: etunimi:sukunimi@hel.fi

faksi 09-31043685

Hannu Siukola

Sosiaali- ja terveydenhuollon hallintopalvelukeskus /

Tilastoyksikkö

Vironkatu 2, 5. krs

PL 7011, 00099 Helsingin kaupunki

puh. 310 43277, 050 - 306 3661

E-Mail: etunimi.sukunimi@hel.fi

varajäsen: Mirjam Heikkinen

E-Mail: etunimi.sukunimi@hel.fi

faksi 09 - 3104 3183

Titta Tossavainen

Espoon sosiaali- ja terveystoimi

PL 202

02070 Espoon kaupunki

puh. 09 – 8162 3300, 050-469 0794

E-Mail: etunimi.sukunimi@espoo.fi

faksi 09 – 8162 3790

Ulla Valtonen

Espoon sosiaali- ja terveystoimi

PL 202

02070 Espoon kaupunki

puh. 09 - 8162 3336, 050 - 320 9753

E-Mail: etunimi.sukunimi@espoo.fi

faksi 09 - 8162 3790

Leena Suominen

Tapiolan sosiaali- ja terveyskeskus

PL 2200

02070 Espoon kaupunki

puh. 09 – 8163 8340

E-Mail: etunimi.sukunimi@espoo.fi

faksi 09 – 8163 8350

Sole Askola-Vehviläinen

Vantaan sosiaali- ja terveystyöryhmä
Peltolantie 2 D
01300 Vantaa
puh. 09 - 8392 4709
E-Mail: etunimi.sukunimi@vantaa.fi

faksi 09 - 8392 4389

varajäsen: Teea Pellikka

puh. 09 - 8392 3863, 040 - 774 1984
E-Mail: etunimi.sukunimi@vantaa.fi

faksi 09 - 8392 4389

Leena Kaijala

Vantaan sosiaali- ja terveystyöryhmä
Peltolantie 2 D
01300 Vantaa
puh. 09 - 8392 2566
E-Mail: etunimi.sukunimi@vantaa.fi

faksi 09 - 8392 4389

Raili Koski,

Turun kaupungin sosiaalikeskus
Humalistonkatu 3B, PL 364
20101 Turku
puh. 02 - 262 6308 tai 050 - 553 2435
E-Mail: etunimi.sukunimi@turku.fi

faksi 02- 262 6448

Pia Jokinen

Turun kaupungin sosiaalikeskus
Koulukatu 12, PL 364
20101 Turku
puh. 02 - 262 6454 tai 050 - 313 2243
E-Mail: etunimi.sukunimi@turku.fi

faksi 02- 262 6448

varajäsen: Kristiina Sillman

Turun kaupungin sosiaalikeskus
Humalistonkatu 3B, PL 364
20101 Turku
puh. 02 - 262 6305, 050 - 553 2434
E-Mail: etunimi.sukunimi@turku.fi

faksi 02- 262 6448

Sari Mäntylä

Tampereen kaupunki / Kasvatus- ja opetuspalvelukeskus
PL 487, 33201 Tampere
P. 03- 3147 0822, 050 - 560 8422
E-Mail: etunimi.sukunimi@tampere.fi

faksi 03 - 3147 5291

Vesa Komonen

Tampereen kaupunki / Kasvatus- ja opetuspalvelukeskus
PL 487, 33201 Tampere
P. 020 774004, 050 - 348 7919
E-Mail: etunimi.sukunimi@tampere.fi

Tuulikki Pyykkö

Oulun kaupungin sosiaali- ja terveystoimi
Kirkkokatu 18 A
PL 75, 90015 Oulun kaupunki
Puh. 044 - 703 5314
E-Mail: etunimi.sukunimi@ouka.fi

faksi 08 – 5584 5299

Marja Kääriäinen

Oulun kaupungin sosiaali- ja terveystoimi
Kirkkokatu 18 A
PL 75, 90015 Oulun kaupunki
Puh. 08-558 4530, 044-703 5304
E-Mail: etunimi.sukunimi@ouka.fi

faksi 08 – 5584 5299

Tvöryhmän sihteeri

Anne Peltonen

Vantaan sosiaali- ja terveystoimisto
Peltolantie 2 D
01300 Vantaa
puh. 09 - 8392 6030 tai 040 -506 5613
E-Mail: etunimi.sukunimi@vantaa.fi

faksi 09 - 8392 4389

Suomen kuuden suurimman kaupungin päivähoiton palvelujen ja kustannusten vertailu 2005

Toiminta- ja kustannustiedot

- 1 Vuoden 2005 lasten päivähoiton toiminta- ja kustannustietojen koonnin perusteet
- 2A Päivähoitoikäiset, 7-vuotiaat ja väestö Kuusikon kunnissa 2001-2005
- 2B Lasten päivähoiton, yksityisen ja kotihoidon tuen sekä esiopetuksen kattavuus kunnittain 31.12.2005
- 2C Lapset kunnan järjestämässä ja tukemassa päivähoitossa ikäryhmittäin 2001-2005
- 2D Lapset kunnan järjestämässä ja tukemassa päivähoitossa järjestämismuodoittain 2001-2005
- 2E Lapset kunnan järjestämässä päivähoitossa hoitoajan mukaan 2001-2005
- 2F Lapset kotihoidon tuella 2001-2005
- 3A Lasten päivähoiton ja kotihoidon tuen kustannukset 2005, kooste kunnittain
- 3B Kuusikon kuntien lasten päivähoiton ja kotihoidon tuen kustannusten 2002-2005 tarkastelua
- 3C Kunnan järjestämän ja tukeman päivähoiton (sisältäen päivähoitossa järjestetyn esiopetuksen) sekä kotihoidon tuen kustannukset 2001-2005
- 3D Kunnan järjestämän ja tukeman päivähoiton (sisältäen päivähoitossa järjestetyn esiopetuksen) sekä kotihoidon tuen deflatoidut kustannukset 2001-2005
- 3E Kunnallisen päiväkotihoidon kustannusten tarkastelu laskennallista lasta kohden 2005
- 4A Kunnallisen päivähoiton henkilöstö 31.12.2005
- 4B Kunnallisen päivähoiton henkilöstö 2001-2005

VUODEN 2005 LASTEN PÄIVÄHOIDON TOIMINTA- JA KUSTANNUSTIETOJEN KOONNIN PERUSTEET

1 TOIMINTATIETOJEN KOONTI

1.1 Lapsitiedot

1.1.1 Pienten lasten hoitojärjestelmässä olevat lapset (Lasten päivähoidon ja kotihoidon tuen kattavuus 31.12.)

Pienten lasten hoitojärjestelmässä **31.12.2005** olevat lapset kootaan kunnallisesta päiväkotihoidosta, kunnallisesta hoitajan tai asiakkaan kotona tapahtuvasta perhepäivähoidosta, kunnallisesta ryhmäperhepäivähoidosta ja ostopalveluna hankitusta päivähoitosta erikseen

- ikäluokittain (alle 1 v, 1 v, 2 v, 3v, 4v, 5v, 6v, 7 vuotta täyttäneet koontiajankohdan iän mukaan) ja
- huoltajan kanssa sovitun hoitoajan mukaan kokopäivähoidossa ja osapäivähoidossa oleviin lapsiin.

Lasten yksityisen hoidon ja kotihoidon tuella **31.12.2005** olevat lapset kootaan ikäluokittain. Kotihoiton tuella oleviin lapsiin ei lasketa osittaisella kotihoiton tuella olevia lapsia.

Esiopetukseen osallistuvat lapset sisältyvät sen hoitomuodon lapsiin, jossa he ovat olleet kyseisenä ajankohtana. Jos esiopetukseen osallistuva lapsi on kyseisessä hoitomuodossa ainoastaan esiopetuksessa, hän on mukana osapäivähoidon lasten määrässä. Jos lapsi on kyseisessä hoitomuodossa esiopetuksen lisäksi täydentävässä päivähoitossa siten, että päivän kesto on yli viisi tuntia lapsi on mukana kokopäivähoidon lasten määrässä.

Väestötietojen koonnissa ikäluokka 10-11kk lasketaan jakamalla väestötietojen 0-vuotaiden ikäluokka kuudella.

1.1.2 Erityistä tukea tarvitsevat lapset (31.12.)

Erityistä tukea tarvitseviin lapsiin kootaan ne kunnan päivähoidon tilastoinnissa erityistä tukea tarvitseviksi lapsiksi kirjatut lapset, joilla on alan erikoislääkärin tai muun asiantuntijan lausunto ja joille tehdään kuntoutussuunnitelma tai henkilökohtainen opetuksen järjestämistä koskeva suunnitelma (hojks). Näistä lapsista osalla tai kaikilla voi olla rakenteellisia tukitoimia.

Erityistä tukea tarvitsevien lasten määrä kootaan hoitoajan (kokopäivä ja osapäivä) mukaan erikseen kunnallisesta päiväkotihoidosta, kunnallisesta perhepäivähoidosta ja ostopalveluna hankitusta päivähoitosta.

1.1.3 Ympärivuorokautisessa ja ilta- ja lauantaihoidossa hoidossa olevat lapset (31.12.)

Ympärivuorokautista ja ilta- ja lauantaihoitoa saavat lapset kootaan erikseen kunnallisesta päiväkotihoidosta, kunnallisesta perhepäivähoidosta ja ostopalveluna hankitusta päivähoitosta. Mainitaan, mikäli tähän sisältyy muitakin kuin kyseistä hoitoa saavia lapsia.

1.1.4 Esiopetukseen osallistuvat lapset (päivähoito ja koulut)

Esiopetuksesta kootaan kaikkien päivähoiton yhteydessä ja kouluissa esiopetukseen osallistuvien lasten määrä **31.12.2005** syntymävuoden mukaan

- v. 2000 syntyneet = pidennetyn oppivelvollisuuden päätöksen saaneet 5-vuotiaat
- v. 1999 syntyneet = esiopetukseen oikeutettujen ikäluokka (6-vuotiaat)
- v. 1998 syntyneet = koulun käynnin aloittamisen siirron tai pidennetyn oppivelvollisuuden päätöksen saaneet 7-vuotiaat

1.1.5 Yksityisen hoidon tuella olevien lasten erillinen erittely

Yksityisen hoidon tuelta kootaan ikäluokittaisen koonnin lisäksi 31.12.2005 päiväkotihoidossa ja perhepäivähoidossa olevien lasten määrä sekä niiden lasten määrä, joilla on työsopimussuhteinen hoitaja kotona.

1.1.6 Pienten lasten hoitojärjestelmässä olevien lasten määrä suhteutuksissa

Vuosikustannukset lasta kohden pienten lasten hoitojärjestelmän eri hoitomuodoissa lasketaan suhteuttamalla vuosikustannukset vuosien 2004 ja 2005 lopun lapsimäärien keskiarvoon. Lapsimäärän keskiarvoa käyttämällä saadaan jonkin verran otettua huomioon lasten määrän muutosta ja lasten sijoittumisen vaihtelua pienten lasten hoitojärjestelmään vuoden aikana.

1.1.7 Laskennalliset lapset kunnallisissa päiväkodeissa

Laskennallisten lasten määrä lasketaan sihteerityönä kuntien ilmoittamasta päiväkotihoidossa olevien lasten määrästä seuraavasti:

X = päiväkotihoidossa olevat lapset laskennallisesti

A = 0-2-vuotiaat kokopäivähoidossa olevat lapset, kerroin $7/4 = 1,75$

B = 0-2-vuotiaat osapäivähoidossa olevat lapset, kerroin $7/4 = 1,75$

C = 3 vuotta täyttäneet kokopäivähoidossa olevat lapset, kerroin 1

D = 3 vuotta täyttäneet osapäivähoidossa olevat lapset, kerroin $7/13 = 0,54$

E = erityistä tukea tarvitsevien lasten määrä

$$X = 1,75 * A + 1,75 * B + C + 0,54 * D + E$$

1.1.8 Tosiasialliset läsnäolopäivät kunnallisessa päiväkotihoidossa vuoden 2005 aikana

Vuodelta 2005 kootaan kunnallisessa päiväkotihoidossa vuoden aikana olleiden lasten tosiasialliset läsnäolopäivät eritellen kokopäivähoidon ja osapäivähoidon läsnäolopäivien määrä. Tarkempi koontiohje on läsnäolopäivien koontipohjassa. Läsnäolopäivien määrää käytetään vuosikustannusten suhteuttamisessa.

1.2 Kunnallisen päivähoiton henkilöstötiedot

Kunnallisen päivähoiton henkilöstöön **31.12.2005** kootaan vakinaisen, määräaikaisen ja tilapäisen henkilöstön sekä sijaisten määrä siten, että kunkin vakanssin / tehtävän hoitaminen tulee mukaan vain yhteen kertaan. Äitiys- ja vanhempainlomalla, työlomalla yms. 31.12. työstä poissa oleva vakainainen henkilöstö ei ole mukana henkilöstön määrässä.

Työllistetty, siviilipalvelus- ja ulkopuolinen oppisopimuskoulutuksessa oleva henkilöstö ei ole mukana päivähoiton henkilöstön määrässä.

Kunnallisten päiväkotien henkilöstö ryhmitellään: Hoito- ja kasvatushenkilöstö, lapsiryhmää avustava henkilöstö, laitos- ja vaatehuollon henkilöstö ja ruokahuollon henkilöstö.

Kunnallisen perhepäivähoidon henkilöstö ryhmitellään: Perhepäivähoidon ohjaajat, hoitajan kotona tapahtuvan ja kolmiperhepäivähoidon henkilöstö ja ryhmäperhepäivähoidon henkilöstö.

Lisäksi kootaan hallinnollisten päiväkodin johtajien ja päivähoiton tukemien erityishenkilöstön määrä.

Tarkempi tehtävän tai nimikkeen mukainen ryhmittely ohjeistetaan tiedonkeruupohjissa.

2 KUSTANNUSTIETOJEN KOONTI

2.1 Kunnallinen päivähoito

Kootaan erikseen kunnallinen päiväkotihoito sekä perhepäivähoito, josta eriteltynä hoitajan kotona tapahtuva perhepäivähoito (sisältää kolmiperhepäivähoidon) ja ryhmäperhepäivähoito. Kustannuksista otetaan pois sellaiset erät, jotka annetuissa palveluissa on rajattu raportin ulkopuolelle. Esimerkiksi mukaan ei oteta sen henkilöstön palkkakustannuksia, jotka eivät ole mukana henkilöstössä, kuten työllistetyt tai oppisopimuskoulutuksessa olevat. Näin saadaan bruttotuotantokustannukset, jotka tuotantomäärään suhteutettuna kuvaavat palvelujen tuottamisen taloudellisuutta. **Kuusikon kuntien kunnallisen päivähoiton kustannusten vertailussa käytetään bruttokustannuksia.**

Kunnallisesta päivähoitosta kootaan seuraavat kustannukset:

1. Henkilöstömenot

- palkat, josta eriteltynä virka- ja työsuhteisten palkat, sijaistyövoiman palkat, varahenkilöstön palkat ja ryhmä- ja henkilökohtaisten avustajien palkat
- muut henkilöstömenot, josta eriteltynä työnantajan sosiaalimaksut ja kaupungin eläkkeet.

2. Huoneistomenot, josta eriteltynä vuokrat ja vastikkeet (ulkopuoliset), sisäiset vuokrat sekä käyttökustannukset

3. Muut menot

- materiaalit, josta eritellään elintarvikkeet
- palvelut, josta eritellään ateriapalvelut ja vuokratyön käyttö
- irtaimen korot ja poistot (päiväkotien käytössä oleva kiinteä ja irtain omaisuus)
- muut kulut

4. Päivähoidon yhteiset menot

Päivähoidon yhteiset menot, joiden kustannukset kohdistetaan laskennallisesti kunnallisille päiväkodeille ja perhepäivähoidolle. Kyseisiä menoja voivat olla esimerkiksi kiertävien erityislastentarhanopettajien ja päivähoiton toimisto- ja hallinnon henkilöstön palkkakustannukset ja yhteiset koulutuskustannukset. Yhteiset menot eritellään yhteisiin henkilöstömenoihin ja muihin yhteisiin menoihin.

Vuodelta 2005 kootaan lisäksi erikseen sovittuja kunnallisen päivähoiton kustannuksiin sisältyviä kustannuksia (esim. henkilöstön koulutus ja kehittäminen, atk ja asiakastietojärjestelmä, palkitseminen).

Toimialan ja muun hallinnon yleiskustannuslisää ei oteta mukaan kustannusten laskentaan. Kuusikon kuntien tapa järjestää hallintonsa ja tukipalvelut sekä vyöryttää niiden kustannukset vaihtelee kunnittain.

5. Kunnallisen päivähoiton asiakasmaksut

Sisältää kunnan itse tuottaman päivähoiton asiakasmaksutulot. Ei sisällä ostopalveluna hankitun päivähoiton asiakasmaksutuloja eikä toisen kunnan suorittamaa korvausta päivähoitosta.

2.2 Kunnan ostopalveluna hankkima päivähoito (sisältää maksusitoumukset)

Kootaan kunnan ostopalveluna hankkiman päivähoiton kokonaiskustannukset (nettokustannukset, asiakasmaksut ja päivähoiton yhteiset menot yhteensä), josta eritellään kunnan keräämät asiakasmaksut ja päivähoiton yhteiset menot (ks. kunnallisen päivähoiton kohta 4), mikäli yhteisiä menoja on kohdistettu ostopalveluna hankitulle päivähoitolle (esim. päivähoiton toimistohenkilöstön palkkakustannuksia). Kuntien välisessä vertailussa käytetään kokonais- eli bruttokustannuksia.

2.3 Lasten yksityisen hoidon tuki

Yksityisen hoidon tuen kustannukset kootaan eritellen lakisääteinen tuki ja kunnalliset lisät sekä päivähoiton yhteiset menot (ks. kunnallisen päivähoiton kohta 4), mikäli yhteisiä menoja on kohdistettu yksityisen hoidon tuen päivähoitolle. Näitä kustannuksia yhteensä käytetään kuntien välisessä vertailussa.

Kunnan yksityisille palveluntuottajille maksamat starttirahat ja avustukset ilmoitetaan erikseen.

Yksityisen hoidon tuen kunnalliset lisät lasta kohden eri hoitomuodoissa vuoden 2005 lopulla kootaan erilliseen taulukkoon.

2.4 Lasten kotihoidon tuki

Lasten kotihoidon tuen kustannukset kootaan eritellen lakisääteinen tuki ja kunnalliset lisät sekä päivähoiton yhteiset menot (ks. kunnallisen päivähoiton kohta 4), mikäli yhteisiä menoja on kohdistettu lasten kotihoidon tuelle. **Lakisääteisestä kotihoidon tuesta vähennetään osittaisen kotihoidon tuen kustannukset.**

Lasten kotihoidontuen kunnalliset lisät lasta kohden eri hoitomuodoissa vuoden 2005 lopulla kootaan erilliseen taulukkoon.

Päivähoiton kustannusten koontia tarkennetaan lisäksi tarpeen mukaan kustannusten koontipohjassa.

Päivähoitoikäiset (10 kk-6v), 7-vuotiaat ja väestö Kuusikon kunnissa 2001-2005

Liite 2A

Tilanne 31.12.		HELSINKI	Muutos %	ESPOO	Muutos %	VANTAA	Muutos %	TURKU	Muutos %	TAMPERE		OULU	Muutos %	KUUSIKKO	Muutos %
10kk-6-vuotiaat	2001	34 302	-2,8	19 278	-0,4	14 765	-2,6	10 329	-2,0	12 774	-2,9	9 339	-0,7	100 787	-2,0
	2002	33 459	-2,5	19 269	0,0	14 512	-1,7	10 149	-1,7	12 344	-3,4	9 179	-1,7	98 912	-1,9
	2003	32 778	-2,0	19 139	-0,7	14 503	-0,1	9 919	-2,3	11 963	-3,1	9 183	0,0	97 485	-1,4
	2004	32 250	-1,6	19 189	0,3	14 596	0,6	9 629	-2,9	11 719	-2,0	9 208	0,3	96 591	-0,9
	2005	31 974	-0,9	19 580	2,0	14 658	0,4	9 465	-1,7	11 659	-0,5	9 318	1,2	96 654	0,1
10kk-1-vuotiaat	2002	6 536		3 759		2 757		1 888		2 385		1 893		19 217	
	2003	6 449	-1,3	3 786	0,7	2 875	4,3	1 937	2,6	2 321	-2,7	1 928	1,9	19 296	0,4
	2004	6 657	3,2	3 861	2,0	2 912	1,3	1 930	-0,4	2 416	4,1	2 000	3,7	19 776	2,5
	2005	6 589	-1,0	3 925	1,7	2 954	1,4	1 968	2,0	2 506	3,7	1 991	-0,5	19 933	0,8
2-vuotiaat	2002	5 591		3 083		2 410		1 717		2 002		1 551		16 354	
	2003	5 366	-4,0	3 157	2,4	2 332	-3,2	1 551	-9,7	1 947	-2,7	1 521	-1,9	15 874	-2,9
	2004	5 215	-2,8	3 234	2,4	2 443	4,8	1 577	1,7	1 850	-5,0	1 545	1,6	15 864	-0,1
	2005	5 357	2,7	3 318	2,6	2 455	0,5	1 540	-2,3	1 962	6,1	1 619	4,8	16 251	2,4
10kk-2-vuotiaat	2001	12 312	-0,9	6 769	1,8	5 187	0,2	3 740	-0,4	4 492	-1,3			32 501	-0,2
	2002	12 127	-1,5	6 842	1,1	5 167	-0,4	3 605	-3,6	4 387	-2,3	3 444		35 571	9,4
	2003	11 815	-2,6	6 943	1,5	5 207	0,8	3 488	-3,2	4 268	-2,7	3 449	0,2	35 170	-1,1
	2004	11 872	0,5	7 095	2,2	5 355	2,8	3 507	0,5	4 266	0,0	3 545	2,8	35 640	1,3
	2005	11 946	0,6	7 243	2,1	5 409	1,0	3 508	0,0	4 468	4,7	3 610	1,8	36 184	1,5
% 10kk-6-vuotiaista	2001	35,9		35,1		35,1		36,2		35,2				32,2	
	2002	36,2		35,5		35,6		35,5		35,5				36,0	
	2003	36,0		36,3		35,9		35,2		35,7				36,1	
	2004	36,8		37,0		36,7		36,4		36,4				36,9	
	2005	37,4		37,0		36,9		37,1		38,3				37,4	
10kk-2-vuotiaita % väestöstä	2001	2,20		3,12		2,88		2,15		2,27				2,24	
	2002	2,17		3,09		2,84		2,06		2,20		2,76		2,43	
	2003	2,11		3,10		2,83		1,99		2,12		2,74		2,39	
	2004	2,12		3,12		2,89		2,01		2,10		2,79		2,41	
	2005	2,13		3,13		2,89		2,01		2,19		2,80		2,43	
3-6-vuotiaat	2001	21 990	-3,8	12 509	-1,5	9 578	-4,0	6 589	-3,0	8 282	-3,7			58 948	-3,2
	2002	21 332	-3,0	12 427	-0,7	9 345	-2,4	6 544	-0,7	7 957	-3,9	5 735		63 340	7,5
	2003	20 963	-1,7	12 196	-1,9	9 296	-0,5	6 431	-1,7	7 695	-3,3	5 734	0,0	62 315	-1,6
	2004	20 378	-2,8	12 094	-0,8	9 241	-0,6	6 122	-4,8	7 453	-3,1	5 663	-1,2	60 951	-2,2
	2005	20 028	-1,7	12 337	2,0	9 249	0,1	5 957	-2,7	7 191	-3,5	5 708	0,8	60 470	-0,8
3-6-vuotiaita % väestöstä	2001	3,9		5,8		5,3		3,8		4,2				4,1	
	2002	3,8		5,6		5,1		3,7		4,0		4,6		4,3	
	2003	3,7		5,4		5,1		3,7		3,8		4,6		4,2	
	2004	3,6		5,3		5,0		3,5		3,7		4,5		4,1	
	2005	3,6		5,3		4,9		3,4		3,5		4,4		4,1	
7-vuotiaat	2001	5 786	-1,0	3 209	-0,8	2 554	0,0	1 714	4,4	2 155	-1,4			15 418	-0,3
	2002	5 538	-4,3	3 179	-0,9	2 436	-4,6	1 613	-5,9	2 161	0,3	1 529		16 456	6,7
	2003	5 261	-5,0	3 109	-2,2	2 338	-4,0	1 640	1,7	1 988	-8,0	1 361	-11,0	15 697	-4,6
	2004	5 146	-2,2	3 060	-1,6	2 366	1,2	1 580	-3,7	1 952	-1,8	1 404	3,2	15 508	-1,2
	2005	4 943	-3,9	2 875	-6,0	2 217	-6,3	1 445	-8,5	1 807	-7,4	1 299	-7,5	14 586	-5,9
Koko väestö	2001	559 718	0,8	216 836	1,7	179 856	0,8	173 686	0,7	197 774	1,2	123 274	2,1	1 451 144	1,1
	2002	559 716	0,0	221 597	2,2	181 890	1,1	174 618	0,5	199 823	1,0	124 703	1,2	1 462 347	
	2003	559 330	-0,1	224 231	1,2	184 039	1,2	175 059	0,3	200 966	0,6	125 928	1,0	1 469 553	0,5
	2004	559 046	-0,1	227 472	1,4	185 429	0,8	174 824	-0,1	202 932	1,0	127 226	1,0	1 476 929	0,5
	2005	560 905	0,3	231 704	1,9	187 281	1,0	174 868	0,03	204 337	0,7	128 962	1,4	1 488 057	0,8
Päivähoitoikäisiä % väestöstä	2001	6,1		8,9		8,2		5,9		6,5		7,6		6,9	
	2002	6,0		8,7		8,0		5,8		6,2		7,4		6,8	
	2003	5,9		8,5		7,9		5,7		6,0		7,3		6,6	
	2004	5,8		8,4		7,9		5,5		5,8		7,2		6,5	
	2005	5,7		8,5		7,8		5,4		5,7		7,2		6,5	

LASTEN PÄIVÄHOIDON, YKSITYISEN JA KOTIHOIDON TUEN SEKÄ ESIOPETUKSEN KATTAVUUS 31.12.2005

HELSINKI

LAPSET KUNNAN JÄRJESTÄMÄSSÄ JA TUKESSA PÄIVÄHOIDOSSA JA KOTIHOIDON TUELLA VUOSILUOKITTAIN SUHTEUTETTUNA SAMAN IKÄISEEN VÄESTÖÖN

Lapsen ikä	Kunnan itse tuottama päivähoito						Ostopalvelu-päivähoito		Yksityisen hoidon tuki Lapset	Väestö 1.1.2006	Kunnan järjestämä päivähoito ja yksityisen hoidon tuki yht		0-6-vuotiaita lasten kotihoidon tuen piirissä 12/2005	
	Kunnallinen päivähoito		Kunnallinen pph		Ryhmäperhe-päivähoito		KP-hoito	OP-hoito			lapset yht.	%väestöstä	Lkm	% väestöstä
0v	13	1	7	0	7	1	1	0	3	982 (10-11kk)	33	3,4%	858	87,4%
1v	944	31	226	1	94	1	51	2	57	5 607 (1v)	1 407	25,1%	3 746	66,8%
2v	1 920	68	285	4	138	6	105	9	142	5 357 (2v)	2 677	50,0%	2 198	41,0%
3v	2 673	170	254	2	162	3	179	20	238	5 060 (3v)	3 701	73,1%	701	13,9%
4v	3 010	211	196	5	101	2	207	30	265	4 952 (4v)	4 027	81,3%	438	8,8%
5v	3 323	240	118	0	68	2	235	27	304	5 069 (5v)	4 317	85,2%	297	5,9%
6v	3 352	628	6	27	0	1	171	184	212	4 947 (6v)	4 581	92,6%	262	5,3%
0-6v yht.	15 235	1 349	1 092	39	570	16	949	272	1 221	31 974 (10kk-6v)	20 743	64,9%	8 500	26,6%
7- v	46	21	3	51	0	4	4	8	2	4 943 (7v)	139	2,8%		
Kaikki yht.	15 281	1 370	1 095	90	570	20	953	280	1 223	36 917 (10kk-7v)	20 882			

LAPSET KUNNAN JÄRJESTÄMÄSSÄ JA TUKESSA PÄIVÄHOIDOSSA JA KOTIHOIDON TUELLA IKÄRYHMITTÄIN SUHTEUTETTUNA SAMAN IKÄISEEN VÄESTÖÖN

Lapsen ikä	Kunnan itse tuottama päivähoito						Ostopalvelu-päivähoito		Yksityisen hoidon tuki lapset	Väestö 1.1.2006	Kunnan järjestämä päivähoito ja yksityisen hoidon tuki yht		0-6-vuotiaita lasten kotihoidon tuen piirissä 12/2005	
	Kunnallinen päivähoito		Kunnallinen pph		Ryhmäperhe-päivähoito		KP-hoito	OP-hoito			lkm	%väestöstä	Lkm	% väestöstä
0-2v	2 877	100	518	5	239	8	157	11	202	11 946 (10kk-2v)	4 117	34,5 %	6 802	56,9 %
3-6v	12 358	1 249	574	34	331	8	792	261	1 019	20 028 (3-6v)	16 626	83,0 %	1 698	8,5 %
7- v	46	21	3	51	0	4	4	8	2	4 943 (7v)	139	2,8 %		
0-6v	15 235	1 349	1 092	39	570	16	949	272	1 221	31 974 (10kk-6v)	20 743	64,9 %	8 500	26,6 %

Kaikista lapsista erityistä hoitoa ja kasvatusta tarvitsevia sekä ympärivuorokautisessa ja ilta- ja lauantaihoidossa olleita lapsia

Erit.lapset Ymp.vrk ja ilta- lauantaihoito	Kunnallinen päivähoito		Kunnallinen pph		Kunnallinen päivähoito yhteensä		Ostopalvelu-päivähoito		Kunnan järjestämä päivähoito yht		Esiopetukseen osallistuneet lapset (päivähoito ja koulut)			
	1 076	71	24	12	1 183	6,4 %	17	6	1 206	6,1 %	Syntymä- vuosi	Lasten määrä	Osuus % 6-vuotiaiden ikäluokasta	
	577		4		581	3,2 %	19		600	3,1 %	Pidennetty oppivelvollisuus (5v)	2000	93	91,6 %
											Esiopetukseen oikeutettujen ikäluokka (6v)	1999	4 533	
											Koulun käynnin aloittamisen siirto tai pidennetty ov (7v)	-1998	164	

1,9

Lite 2B
Helsinki

LASTEN PÄIVÄHOIDON, YKSITYISEN JA KOTIHOIDON TUEN SEKÄ ESIOPETUKSEN KATTAVUUS 31.12.2005

ESPOO

LAPSET KUNNAN JÄRJESTÄMÄSSÄ JA TUKEMASSA PÄIVÄHOIDOSSA JA KOTIHOIDON TUELLA VUOSILUOKITTAIN SUHTEUTETTUNA SAMAN IKÄISEEN VÄESTÖÖN

Lapsen ikä	Kunnan itse tuottama päivähoito						Ostopalvelu-päivähoito		Yksityisen hoidon tuki	Väestö 1.1.2006	Kunnan järjestämä päivähoito ja yksityisen hoidon tuki yht		0-6-vuotiaita lasten kotihoidon tuen piirissä 12/2005		
	Kunnallinen päivähoito		Kunnallinen pph		Ryhmäperhe-päivähoito						lapset yht.	%väestöstä	Lkm	% väestöstä	
	KP-hoito	OP-hoito	KP-hoito	OP-hoito	KP-hoito	OP-hoito	KP-hoito	OP-hoito	Lapset						
0v	5	0	3	0	1	0	1	0	11	560	(10-11kk)	21	3,8%	450	80,4%
1v	473	10	104	0	77	2	117	2	210	3 365	(1v)	995	29,6%	2 120	63,0%
2v	913	15	144	2	141	7	216	5	271	3 318	(2v)	1 714	51,7%	1 243	37,5%
3v	1 206	63	152	0	193	12	304	24	368	3 182	(3v)	2 322	73,0%	485	15,2%
4v	1 385	59	126	0	161	8	332	28	364	3 093	(4v)	2 463	79,6%	372	12,0%
5v	1 456	63	99	1	143	7	326	42	342	3 020	(5v)	2 479	82,1%	252	8,3%
6v	1 575	318	34	8	3	0	262	230	287	3 042	(6v)	2 717	89,3%	216	7,1%
0-6v yht.	7 013	528	662	11	719	36	1 558	331	1 853	19 580	(10kk-6v)	12 711	64,9%	5 138	26,2%
7- v	17	41	1	13	0	2	0	15	2	2 875	(7v)	91	3,2%		
Kaikki yht.	7 030	569	663	24	719	38	1 558	346	1 855	22 455	(10kk-7v)	12 802			

LAPSET KUNNAN JÄRJESTÄMÄSSÄ JA TUKEMASSA PÄIVÄHOIDOSSA JA KOTIHOIDON TUELLA IKÄRYHMITTÄIN SUHTEUTETTUNA SAMAN IKÄISEEN VÄESTÖÖN

Lapsen ikä	Kunnan itse tuottama päivähoito						Ostopalvelu-päivähoito		Yksityisen hoidon tuki	Väestö 1.1.2006	Kunnan järjestämä päivähoito ja yksityisen hoidon tuki yht		0-6-vuotiaita lasten kotihoidon tuen piirissä 12/2005		
	Kunnallinen päivähoito		Kunnallinen pph		Ryhmäperhe-päivähoito						lkm	%väestöstä	Lkm	% väestöstä	
	KP-hoito	OP-hoito	KP-hoito	OP-hoito	KP-hoito	OP-hoito	KP-hoito	OP-hoito	lapset						
0-2v	1 391	25	251	2	219	9	334	7	492	7 243	(10kk-2v)	2 730	37,7 %	3 813	52,6 %
3-6v	5 622	503	411	9	500	27	1 224	324	1 361	12 337	(3-6v)	9 981	80,9 %	1 325	10,7 %
7- v	17	41	1	13	0	2	0	15	2	2 875	(7v)	91	3,2 %		
0-6v	7 013	528	662	11	719	36	1 558	331	1 853	19 580	(10kk-6v)	12 711	64,9 %	5 138	26,2 %

Kaikista lapsista erityistä hoitoa ja kasvatusta tarvitsevia sekä ympärivuorokautisessa ja ilta- ja lauantaihoitossa olleita lapsia

Erit.lapset Ymp.vrk ja ilta- lauantaihoito	Kunnallinen päivähoito		Kunnallinen pph		Kunnallinen päivähoito yhteensä		Ostopalvelu-päivähoito		Kunnan järjestämä päivähoito yht		Esiopetukseen osallistuneet lapset (päivähoito ja koulut)			
	840	6	36		882	9,8 %	46	0	928	8,5 %	Syntymä- vuosi	Lasten määrä	Osuus % 6-vuotiaiden ikäluokasta	
	219		0		219	2,4 %	39		258	2,4 %	Pidennetty oppivelvollisuus (5v)	2000	6	
							2,4				Esiopetukseen oikeutettujen ikäluokka (6v)	1999	2 846	93,6 %
											Koulun käynnin aloittamisen siirto tai pidennetty ov (7v)	-1998	147	

Espoo
Lite 2B

LASTEN PÄIVÄHOIDON, YKSITYISEN JA KOTIHOIDON TUEN SEKÄ ESIOPETUKSEN KATTAVUUS 31.12.2005

VANTAA

LAPSET KUNNAN JÄRJESTÄMÄSSÄ JA TUKEMASSA PÄIVÄHOIDOSSA JA KOTIHOIDON TUELLA VUOSILUOKITTAIN SUHTEUTETTUNA SAMAN IKÄISEEN VÄESTÖÖN

Lapsen ikä	Kunnan itse tuottama päivähoito						Ostopalvelu-päivähoito		Yksityisen hoidon tuki	Väestö 1.1.2006	Kunnan järjestämä päivähoito ja yksityisen hoidon tuki yht		0-6-vuotiaita lasten kotihoidon tuen piirissä 12/2005	
	Kunnallinen päiväkotito		Kunnallinen pph		Ryhmäperhe-päivähoito						lapset yht.	%väestöstä	Lkm	% väestöstä
	KP-hoito	OP-hoito	KP-hoito	OP-hoito	KP-hoito	OP-hoito	KP-hoito	OP-hoito	Lapset					
0v	7	0	3	0	0	1	1	0	5	421 (10-11kk)	17	4,0%	470	111,6%
1v	453	8	108	1	46	3	39	1	26	2 533 (1v)	685	27,0%	1 726	68,1%
2v	891	21	159	1	58	2	84	5	52	2 455 (2v)	1 273	51,9%	1 004	40,9%
3v	1 256	53	133	1	102	5	108	6	66	2 387 (3v)	1 730	72,5%	376	15,8%
4v	1 406	63	94	3	77	4	125	3	62	2 294 (4v)	1 837	80,1%	290	12,6%
5v	1 510	76	63	1	70	2	126	4	45	2 311 (5v)	1 897	82,1%	210	9,1%
6v	1 624	280	1	1	14	1	65	13	65	2 257 (6v)	2 064	91,4%	158	7,0%
0-6v yht.	7 147	501	561	8	367	18	548	32	321	14 658 (10kk-6v)	9 503	64,8%	4 234	28,9%
7- v	21	20	0	13	0	0	0	0	1	2 217 (7v)	55	2,5%		
Kaikki yht.	7 168	521	561	21	367	18	548	32	322	16 875 (10kk-7v)	9 558			

LAPSET KUNNAN JÄRJESTÄMÄSSÄ JA TUKEMASSA PÄIVÄHOIDOSSA JA KOTIHOIDON TUELLA IKÄRYHMITÄIN SUHTEUTETTUNA SAMAN IKÄISEEN VÄESTÖÖN

Lapsen ikä	Kunnan itse tuottama päivähoito						Ostopalvelu-päivähoito		Yksityisen hoidon tuki	Väestö 1.1.2006	Kunnan järjestämä päivähoito ja yksityisen hoidon tuki yht		0-6-vuotiaita lasten kotihoidon tuen piirissä 12/2005	
	Kunnallinen päiväkotito		Kunnallinen pph		Ryhmäperhe-päivähoito						lkm	%väestöstä	Lkm	% väestöstä
	KP-hoito	OP-hoito	KP-hoito	OP-hoito	KP-hoito	OP-hoito	KP-hoito	OP-hoito	lapset					
0-2v	1 351	29	270	2	104	6	124	6	83	5 409 (10kk-2v)	1 975	36,5 %	3 200	59,2 %
3-6v	5 796	472	291	6	263	12	424	26	238	9 249 (3-6v)	7 528	81,4 %	1 034	11,2 %
7- v	21	20	0	13	0	0	0	0	1	2 217 (7v)	55	2,5 %		
0-6v	7 147	501	561	8	367	18	548	32	321	14 658 (10kk-6v)	9 503	64,8 %	4 234	28,9 %

Kaikista lapsista erityistä hoitoa ja kasvatusta tarvitsevia sekä ympärivuorokautisessa ja ilta- ja lauantaihoidossa olleita lapsia

Erit.lapset Ymp.vrk ja ilta- lauantaihoito	Kunnallinen päiväkotito		Kunnallinen pph		Kunnallinen päivähoito yhteensä		Ostopalvelu-päivähoito		Kunnan järjestämä päivähoito yht		Esiopetukseen osallistuneet lapset (päivähoito ja koulut)			
	607	63	27	10	707	8,2 %	4	2	713	7,7 %	Syntymä- vuosi	Lasten määrä	Osuus % 6-vuotiaiden ikäluokasta	
	463				463	5,3 %			463	5,0 %	Pidennetty oppivelvollisuus (5v)	2000	6	
											Esiopetukseen oikeutettujen ikäluokka (6v)	1999	2 163	95,8 %
											Koulun käynnin aloittamisen siirto tai pidennetty ov (7v)	-1998	40	

Vantaa
Lite 2B

LASTEN PÄIVÄHOIDON, YKSITYISEN JA KOTIHOIDON TUEN SEKÄ ESIOPETUKSEN KATTAVUUS 31.12.2005

TURKU

LAPSET KUNNAN JÄRJESTÄMÄSSÄ JA TUKEMASSA PÄIVÄHOIDOSSA JA KOTIHOIDON TUELLA VUOSILUOKITTAIN SUHTEUTETTUNA SAMAN IKÄISEEN VÄESTÖÖN

Lapsen ikä	Kunnan itse tuottama päivähoito						Ostopalvelu-päivähoito		Yksityisen hoidon tuki Lapset	Väestö 1.1.2006	Kunnan järjestämä päivähoito ja yksityisen hoidon tuki yht		0-6-vuotiaita lasten kotihoidon tuen piirissä 12/2005	
	Kunnallinen päiväkotito		Kunnallinen pph		Ryhmäperhe-päivähoito		KP-hoito	OP-hoito			lapset yht.	%väestöstä	Lkm	% väestöstä
0v	8	0	10	0			1	0	9	290 (10-11kk)	28	9,7%	248	85,5 %
1v	296	9	117	0			42	1	116	1 678 (1v)	581	34,6%	924	55,1 %
2v	483	16	139	0			75	0	153	1 540 (2v)	866	56,2%	540	35,1 %
3v	693	61	135	1			103	2	150	1 506 (3v)	1 145	76,0%	167	11,1 %
4v	781	67	97	0			84	2	145	1 418 (4v)	1 176	82,9%	112	7,9 %
5v	923	89	56	0			79	2	128	1 511 (5v)	1 277	84,5%	97	6,4 %
6v	928	327	1	12			89	60	65	1 522 (6v)	1 482	97,4%	96	6,3 %
0-6v yht.	4 112	569	555	13	0	0	473	67	766	9 465 (10kk-6v)	6 555	69,3%	2 184	23,1 %
7- v	13	36	4	4			2	1	1	1 445 (7v)	61	4,2%		
Kaikki yht.	4 125	605	559	17	0	0	475	68	767	10 910 (10kk-7v)	6 616			

LAPSET KUNNAN JÄRJESTÄMÄSSÄ JA TUKEMASSA PÄIVÄHOIDOSSA JA KOTIHOIDON TUELLA IKÄRYHMITÄIN SUHTEUTETTUNA SAMAN IKÄISEEN VÄESTÖÖN

Lapsen ikä	Kunnan itse tuottama päivähoito						Ostopalvelu-päivähoito		Yksityisen hoidon tuki lapset	Väestö 1.1.2006	Kunnan järjestämä päivähoito ja yksityisen hoidon tuki yht		0-6-vuotiaita lasten kotihoidon tuen piirissä 12/2005	
	Kunnallinen päiväkotito		Kunnallinen pph		Ryhmäperhe-päivähoito		KP-hoito	OP-hoito			lkm	%väestöstä	Lkm	% väestöstä
0-2v	787	25	266	0	0	0	118	1	278	3 508 (10kk-2v)	1 475	42,0 %	1 712	48,8 %
3-6v	3 325	544	289	13	0	0	355	66	488	5 957 (3-6v)	5 080	85,3 %	472	7,9 %
7- v	13	36	4	4	0	0	2	1	1	1 445 (7v)	61	4,2 %		
0-6v	4 112	569	555	13	0	0	473	67	766	9 465 (10kk-6v)	6 555	69,3 %	2 184	23,1 %

Kaikista lapsista erityistä hoitoa ja kasvatusta tarvitsevia sekä ympärivuorokautisessa ja ilta- ja lauantaihoidossa olleita lapsia

Erit.lapset Ymp.vrk ja ilta- lauantaihoito	Kunnallinen päiväkotito		Kunnallinen pph		Kunnallinen päivähoito yhteensä		Ostopalvelu-päivähoito		Kunnan järjestämä päivähoito yht		Esiopetukseen osallistuneet lapset (päivähoito ja koulut)			
	423	3	3	0	429	8,1 %	23	0	452	7,7 %	Syntymä- vuosi	Lasten määrä	Osuus % 6-vuotiaiden ikäluokasta	
	369		18		387 7,3 %		43		430 7,4 %		Pidennetty oppivelvollisuus (5v)	2000	33	95,8 %
							4,2				Esiopetukseen oikeutettujen ikäluokka (6v)	1999	1 458	
											Koulun käynnin aloittamisen siirto tai pidennetty ov (7v)	-1998	36	

Lite 2B
Turku

LASTEN PÄIVÄHOIDON, YKSITYISEN JA KOTIHOIDON TUEN SEKÄ ESIOPETUKSEN KATTAVUUS 31.12.2005

TAMPERE

LAPSET KUNNAN JÄRJESTÄMÄSSÄ JA TUKESSA PÄIVÄHOIDOSSA JA KOTIHOIDON TUELLA VUOSILUOKITTAIN SUHTEUTETTUNA SAMAN IKÄISEEN VÄESTÖÖN

Lapsen ikä	Kunnan itse tuottama päivähoito						Ostopalvelu-päivähoito		Yksityisen hoidon tuki	Väestö 1.1.2006	Kunnan järjestämä päivähoito ja yksityisen hoidon tuki yht		0-6-vuotiaita lasten kotihoidon tuen piirissä 12/2005	
	Kunnallinen päiväkotito		Kunnallinen pph		Ryhmäperhe-päivähoito		KP-hoito	OP-hoito			lapset yht.	%väestöstä	Lkm	% väestöstä
0v	11	0	2	0	1	0	0	0	7	371 (10-11kk)	21	5,7%	367	98,9 %
1v	422	8	106	0	29	0	15	0	104	2 135 (1v)	684	32,0%	1256	58,8 %
2v	739	7	92	0	38	0	25	1	161	1 962 (2v)	1 063	54,2%	749	38,2 %
3v	944	26	83	0	33	1	45	0	156	1 755 (3v)	1 288	73,4%	251	14,3 %
4v	1 138	51	45	0	6	0	55	1	128	1 841 (4v)	1 424	77,3%	237	12,9 %
5v	1 200	48	12	0	1	0	60	0	125	1 765 (5v)	1 446	81,9%	151	8,6 %
6v	1 313	251	4	7	0	0	27	13	99	1 830 (6v)	1 714	93,7%	118	6,4 %
0-6v yht.	5 767	391	344	7	108	1	227	15	780	11 659 (10kk-6v)	7 640	65,5%	3 129	26,8%
7- v	50	19	0	9	0	0	2	2	0	1 807 (7v)	82	4,5%		
Kaikki yht.	5 817	410	344	16	108	1	229	17	780	13 466 (10kk-7v)	7 722			

LAPSET KUNNAN JÄRJESTÄMÄSSÄ JA TUKESSA PÄIVÄHOIDOSSA JA KOTIHOIDON TUELLA IKÄRYHMITÄIN SUHTEUTETTUNA SAMAN IKÄISEEN VÄESTÖÖN

Lapsen ikä	Kunnan itse tuottama päivähoito						Ostopalvelu-päivähoito		Yksityisen hoidon tuki	Väestö 1.1.2006	Kunnan järjestämä päivähoito ja yksityisen hoidon tuki yht		0-6-vuotiaita lasten kotihoidon tuen piirissä 12/2005	
	Kunnallinen päiväkotito		Kunnallinen pph		Ryhmäperhe-päivähoito		KP-hoito	OP-hoito			lkm	%väestöstä	Lkm	% väestöstä
0-2v	1 172	15	200	0	68	0	40	1	272	4 468 (10kk-2v)	1 768	39,6 %	2 372	53,1 %
3-6v	4 595	376	144	7	40	1	187	14	508	7 191 (3-6v)	5 872	81,7 %	757	10,5 %
7- v	50	19	0	9	0	0	2	2	0	1 807 (7v)	82	4,5 %		
0-6v	5 767	391	344	7	108	1	227	15	780	11 659 (10kk-6v)	7 640	65,5 %	3 129	26,8 %

Kaikista lapsista erityistä hoitoa ja kasvatusta tarvitsevia sekä ympärivuorokautisessa ja ilta- ja lauantaihoitossa olleita lapsia

Erit.lapset Ymp.vrk ja ilta- lauantaihoito	Kunnallinen päiväkotito		Kunnallinen pph		Kunnallinen päivähoito yhteensä		Ostopalvelu-päivähoito		Kunnan järjestämä päivähoito yht		Esiopetukseen osallistuneet lapset (päivähoito ja koulut)			
	391	43	8	0	442	6,6 %	6	0	448	6,5 %	Syntymä- vuosi	Lasten määrä	Osuus % 6-vuotiaiden ikäluokasta	
	410				410	6,1 %	0		410	5,9 %	Pidennetty oppivelvollisuus (5v)	2000	6	96,3 %
							2,4				Esiopetukseen oikeutettujen ikäluokka (6v)	1999	1 763	
											Koulun käynnin aloittamisen siirto tai pidennetty ov (7v)	-1998	41	

Lite 2B
Tampere

LASTEN PÄIVÄHOIDON, YKSITYISEN JA KOTIHOIDON TUEN SEKÄ ESIOPETUKSEN KATTAVUUS 31.12.2005
OULU
LAPSET KUNNAN JÄRJESTÄMÄSSÄ JA TUKESSA PÄIVÄHOIDOSSA JA KOTIHOIDON TUELLA VUOSILUOKITTAIN SUHTEUTETTUNA SAMAN IKÄISEEN VÄESTÖÖN

Lapsen ikä	Kunnan itse tuottama päivähoito						Ostopalvelu-päivähoito		Yksityisen hoidon tuki	Väestö 1.1.2006	Kunnan järjestämä päivähoito ja yksityisen hoidon tuki yht		0-6-vuotiaita lasten kotihoidon tuen piirissä 12/2005	
	Kunnallinen päiväkotito		Kunnallinen pph		Ryhmäperhe-päivähoito						lapset yht.	%väestöstä	Lkm	% väestöstä
	KP-hoito	OP-hoito	KP-hoito	OP-hoito	KP-hoito	OP-hoito	KP-hoito	OP-hoito	Lapset					
0v	17	0	5	0	0	0	0	0	7	319 (10-11kk)	29	9,1%	270	84,6 %
1v	350	1	89	1	16	0	1	0	83	1 672 (1v)	541	32,4%	948	56,7 %
2v	588	6	106	0	19	0	2	0	119	1 619 (2v)	840	51,9%	586	36,2 %
3v	718	40	86	0	25	1	2	0	150	1 467 (3v)	1 022	69,7%	267	18,2 %
4v	854	42	45	1	23	1	2	0	158	1 407 (4v)	1 126	80,0%	224	15,9 %
5v	956	56	41	0	22	1	1	0	134	1 398 (5v)	1 211	86,6%	177	12,7 %
6v	847	390	11	0	13	0	0	0	109	1 436 (6v)	1 370	95,4%	137	9,5 %
0-6v yht.	4 330	535	383	2	118	3	8	0	760	9 318 (10kk-6v)	6 139	65,9%	2 609	28,0%
7- v	9	0	0	0	0	0	0	0	0	1 299 (7v)	9	0,7%		
Kaikki yht.	4 339	535	383	2	118	3	8	0	760	10 617 (10kk-7v)	6 148			

LAPSET KUNNAN JÄRJESTÄMÄSSÄ JA TUKESSA PÄIVÄHOIDOSSA JA KOTIHOIDON TUELLA IKÄRYHMITTÄIN SUHTEUTETTUNA SAMAN IKÄISEEN VÄESTÖÖN

Lapsen ikä	Kunnan itse tuottama päivähoito						Ostopalvelu-päivähoito		Yksityisen hoidon tuki	Väestö 1.1.2006	Kunnan järjestämä päivähoito ja yksityisen hoidon tuki yht		0-6-vuotiaita lasten kotihoidon tuen piirissä 12/2005	
	Kunnallinen päiväkotito		Kunnallinen pph		Ryhmäperhe-päivähoito						lkm	%väestöstä	Lkm	% väestöstä
	KP-hoito	OP-hoito	KP-hoito	OP-hoito	KP-hoito	OP-hoito	KP-hoito	OP-hoito	lkm					
0-2v	955	7	200	1	35	0	3	0	209	3 610 (10kk-2v)	1 410	39,1 %	1 804	50,0 %
3-6v	3 375	528	183	1	83	3	5	0	551	5 708 (3-6v)	4 729	82,8 %	805	14,1 %
7- v	9	0	0	0	0	0	0	0	0	1 299 (7v)	9	0,7 %		
0-6v	4 330	535	383	2	118	3	8	0	760	9 318 (10kk-6v)	6 139	65,9 %	2 609	28,0 %

Kaikista lapsista erityistä hoitoa ja kasvatusta tarvitsevia sekä ympärivuorokautisessa ja ilta- ja lauantaihoitossa olleita lapsia

Erit.lapset Ymp.vrk ja ilta- lauantaihoito	Kunnallinen päiväkotito		Kunnallinen pph		Kunnallinen päivähoito yhteensä		Ostopalvelu-päivähoito		Kunnan järjestämä päivähoito yht		Syntymä- vuosi	Lasten määrä	Osuus % 6-vuotiaiden ikäluokasta	
	343	0	4	0	347	6,4 %	0	0	347	6,4 %				
	297		0		297 5,5 %		0		297 5,5 %					
	0,0													
											Pidennetty oppivelvollisuus (5v)	2000	17	
											Esiopetukseen oikeutettujen ikäluokka (6v)	1999	1 259	87,7 %
											Koulun käynnin aloittamisen siirto tai pidennetty ov (7v)	-1998	18	

 Oulu
 Lite 2B

LASTEN PÄIVÄHOIDON, YKSITYISEN JA KOTIHOIDON TUEN SEKÄ ESIOPETUKSEN KATTAVUUS 31.12.2005

□ Kuusikko YHT.

LAPSET KUNNAN JÄRJESTÄMÄSSÄ JA TUKESSA PÄIVÄHOIDOSSA JA KOTIHOIDON TUELLA VUOSILUOKITTAIN SUHTEUTETTUNA SAMAN IKÄISEEN VÄESTÖÖN

Lapsen ikä	Kunnan itse tuottama päivähoito						Ostopalvelu-päivähoito		Yksityisen hoidon tuki	Väestö 1.1.2006	Kunnan järjestämä päivähoito ja yksityisen hoidon tuki yht		0-6-vuotiaita lasten kotihoidon tuen piirissä 12/2005		
	Kunnallinen päivähoito		Kunnallinen pph		Ryhmäperhe-päivähoito						lapset yht.	%väestöstä	Lkm	% väestöstä	
	KP-hoito	OP-hoito	KP-hoito	OP-hoito	KP-hoito	OP-hoito	KP-hoito	OP-hoito	Lapset						
0v	61	1	30	0	9	2	4	0	42	2 943	(10-11kk)	149	5,1 %	2 663	90,5 %
1v	2 938	67	750	3	262	6	265	6	596	16 990	(1v)	4 893	28,8 %	10 720	63,1 %
2v	5 534	133	925	7	394	15	507	20	898	16 251	(2v)	8 433	51,9 %	6 320	38,9 %
3v	7 490	413	843	4	515	22	741	52	1 128	15 357	(3v)	11 208	73,0 %	2 247	14,6 %
4v	8 574	493	603	9	368	15	805	64	1 122	15 005	(4v)	12 053	80,3 %	1 673	11,1 %
5v	9 368	572	389	2	304	12	827	75	1 078	15 074	(5v)	12 627	83,8 %	1 184	7,9 %
6v	9 639	2 194	57	55	30	2	614	500	837	15 034	(6v)	13 928	92,6 %	987	6,6 %
0-6v yht.	43 604	3 873	3 597	80	1 882	74	3 763	717	5 701	96 654	(10kk-6v)	63 291	65,5 %	25 794	26,7 %
7- v	156	137	8	90	0	6	8	26	6	14 586	(10kk-6v)	437	3,0 %		
Kaikki yht.	43 760	4 010	3 605	170	1 882	80	3 771	743	5 707	111 240	(10kk-7v)	63 728			

LAPSET KUNNAN JÄRJESTÄMÄSSÄ JA TUKESSA PÄIVÄHOIDOSSA JA KOTIHOIDON TUELLA IKÄRYHMITTÄIN SUHTEUTETTUNA SAMAN IKÄISEEN VÄESTÖÖN

Lapsen ikä	Kunnan itse tuottama päivähoito						Ostopalvelu-päivähoito		Yksityisen hoidon tuki	Väestö 1.1.2006	Kunnan järjestämä päivähoito ja yksityisen hoidon tuki yht		0-6-vuotiaita lasten kotihoidon tuen piirissä 12/2005		
	Kunnallinen päivähoito		Kunnallinen pph		Ryhmäperhe-päivähoito						lkm	%väestöstä	Lkm	% väestöstä	
	KP-hoito	OP-hoito	KP-hoito	OP-hoito	KP-hoito	OP-hoito	KP-hoito	OP-hoito	lapset						
0-2v	8 533	201	1 705	10	665	23	776	26	1 536	36 184	(10kk-2v)	13 475	37,2 %	19 703	54,5 %
3-6v	35 071	3 672	1 892	70	1 217	51	2 987	691	4 165	60 470	(3-6v)	49 816	82,4 %	6 091	10,1 %
7- v	156	137	8	90	0	6	8	26	6	14 586	(7v)	437	3,0 %		0,0 %
0-6v	43 604	3 873	3 597	80	1 882	74	3 763	717	5 701	96 654	(10kk-6v)	63 291	65,5 %	25 794	26,7 %

Kaikista lapsista eritystä hoitoa ja kasvatusta tarvitsevia sekä ympärivuorokautisessa ja ilta- ja lauantaihoidossa olleita lapsia

Erit.lapset	Kunnallinen päivähoito		Kunnallinen pph		Kunnallinen päivähoito yhteensä		Ostopalvelu-päivähoito		Kunnan järjestämä päivähoito yht		Esiopetukseen osallistuneet lapset (päivähoito ja koulut)			
	3 680	186	102	22	3 990	7,5 %	96	8	4 094	7,1 %	Syntymävuosi	Lasten määrä	Osuus % 6-vuotiaiden ikäluokasta	
Ymp.vrk ja ilta-lauantaihoito	2 335		22		2 357	4,4 %	101		2 458	4,2 %	Pidennetty oppivelvollisuus (5v)	2000	161	93,3 %
							2,3				Esiopetukseen oikeutettujen ikäluokka (6v)	1999	14 022	
											Koulun käynnin aloittamisen siirto tai pidennetty ov (7v)	-1998	446	

 Lite 2B
Kuusikko

Lapset kunnan järjestämässä ja tukemassa päivähoitossa ikäryhmittäin 2000-2005

Liite 2C

Tilanne 31.12.		HELSINKI		ESPOO		VANTAA		TURKU		TAMPERE		OULU		KUUSIKKO	
			Muutos %		Muutos %		Muutos %		Muutos %		Muutos %		Muutos %		Muutos %
10kk-6-vuotiaat	2001	22 302	-2,5	13 307	0,5	9 537	-0,9	7 018	-1,5	8 443	-1,1			60 607	-1,3
	2002	21 517	-3,5	12 896	-3,1	9 313	-2,3	6 952	-0,9	8 048	-4,7	6 006		64 732	6,8
	2003	20 842	-3,1	12 796	-0,8	9 265	-0,5	6 802	-2,2	7 824	-2,8	5 911	-1,6	63 440	-2,0
	2004	20 536	-1,5	12 705	-0,7	9 360	1,0	6 612	-2,8	7 675	-1,9	5 944	0,6	62 832	-1,0
	2005	20 743	1,0	12 711	0,0	9 503	1,5	6 555	-0,9	7 640	-0,5	6 139	3,3	63 291	0,7
% 10kk-6-vuotiaista	2001	65,0		69,0		64,6		67,9		66,1				66,3	
	2002	64,3		66,9		64,2		68,5		65,2		65,4		65,4	
	2003	63,6		66,9		63,9		68,6		65,4		64,4		65,1	
	2004	63,7		66,2		64,1		68,7		65,5		64,6		65,0	
	2005	64,9		64,9		64,8		69,3		65,5		65,9		65,5	
10kk-2-vuotiaat	2001	4 225	-0,6	2 784	4,6	1 888	8,0	1 538	2,7	1 720	3,3			12 155	2,8
	2002	4 058	-4,0	2 663	-4,3	1 763	-6,6	1 564	1,7	1 635	-4,9	1 371		13 054	7,4
	2003	3 762	-7,3	2 743	3,0	1 755	-0,5	1 441	-7,9	1 567	-4,2	1 427	4,1	12 695	-2,8
	2004	3 874	3,0	2 785	1,5	1 909	8,8	1 451	0,7	1 613	2,9	1 374	-3,7	13 006	2,4
	2005	4 117	6,3	2 730	-2,0	1 975	3,5	1 475	1,7	1 768	9,6	1 410	2,6	13 475	3,6
% 10kk-2-vuotiaista	2001	34,3		41,1		36,4		41,1		38,3				37,4	
	2002	33,5		38,9		34,1		43,4		37,3		39,8		36,7	
	2003	31,8		39,5		33,7		41,3		36,7		41,4		36,1	
	2004	32,6		39,3		35,6		41,4		37,8		38,8		36,5	
	2005	34,5		37,7		36,5		42,0		39,6		39,1		37,2	
3-6-vuotiaat	2001	18 077	-3,0	10 523	-0,6	7 649	-2,8	5 480	-2,6	6 723	-2,2			48 452	-2,3
	2002	17 459	-3,4	10 233	-2,8	7 550	-1,3	5 388	-1,7	6 413	-4,6	4 635		51 678	6,7
	2003	17 080	-2,2	10 053	-1,8	7 510	-0,5	5 361	-0,5	6 257	-2,4	4 484	-3,3	50 745	-1,8
	2004	16 662	-2,4	9 920	-1,3	7 451	-0,8	5 161	-3,7	6 062	-3,1	4 570	1,9	49 826	-1,8
	2005	16 626	-0,2	9 981	0,6	7 528	1,0	5 080	-1,6	5 872	-3,1	4 729	3,5	49 816	0,0
% 3-6-vuotiaista	2001	82,2		84,1		79,9		83,2		81,2				82,2	
	2002	81,8		82,3		80,8		82,3		80,6		80,8		81,6	
	2003	81,5		82,4		80,8		83,4		81,3		78,2		81,4	
	2004	81,8		82,0		80,6		84,3		81,3		80,7		81,7	
	2005	83,0		80,9		81,4		85,3		81,7		82,8		82,4	
7-vuotiaat	2001	917	2,5	134	-22,5	80	-11,1	87	-1,1	65	-19,8			1 283	-3,3
	2002	858	-6,4	185	38,1	81	1,3	68	-21,8	59	-9,2	88		1 339	4,4
	2003	276	-67,8	104	-43,8	75	-7,4	78	14,7	57	-3,4	12	-86,4	602	-55,0
	2004	193	-30,1	62	-40,4	76	1,3	77	-1,3	65	14,0	15	25,0	488	-18,9
	2005	139	-28,0	91	46,8	55	-27,6	61	-20,8	82	26,2	9	-40,0	437	-10,5
% 7-vuotiaista	2001	15,8		4,2		3,1		5,1		3,0				8,3	
	2002	15,5		5,8		3,3		4,2		2,7		5,8		8,1	
	2003	5,2		3,3		3,2		4,8		2,9		0,9		3,8	
	2004	3,8		2,0		3,2		4,9		3,3		1,1		3,1	
	2005	2,8		3,2		2,5		4,2		4,5		0,7		3,0	
Lapsia kunnan järjestämässä ja tukemassa päivähoitossa yhteensä	2001	23 219	-2,4	13 441	0,2	9 617	-1,0	7 105	-1,5	8 508	-1,3			61 890	-1,3
	2002	22 375	-3,6	13 081	-2,7	9 394	-2,3	7 020	-1,2	8 107	-4,7	6 094		66 071	6,8
	2003	21 118	-5,6	12 900	-1,4	9 340	-0,6	6 880	-2,0	7 881	-2,8	5 923	-2,8	64 042	-3,1
	2004	20 729	-1,8	12 767	-1,0	9 436	1,0	6 689	-2,8	7 740	-1,8	5 959	0,6	63 320	-1,1
	2005	20 882	0,7	12 802	0,3	9 558	1,3	6 616	-1,1	7 722	-0,2	6 148	3,2	63 728	0,6

Lapset kunnan järjestämässä ja tukemassa päivähoitossa järjestämisuudoittain 2001-2005

Liite 2D (1)

Tilanne 31.12.		HELSINKI	Muutos %	ESPOO	Muutos %	VANTAA	Muutos %	TURKU	Muutos %	TAMPERE	Muutos %	OULU	Muutos %	KUUSIKKO	Muutos %
Kunnallinen päiväkotito	2001	18 591	-2,5	7 996	-0,9	7 319	1,0	5 048	-2,5	6 835	-0,7	4 878		50 667	9,1
	2002	18 012	-3,1	7 753	-3,0	7 245	-1,0	4 978	-1,4	6 554	-4,1	4 821	-1,2	49 363	-2,6
	2003	16 821	-6,6	7 561	-2,5	7 334	1,2	4 886	-1,8	6 340	-3,3	4 741	-1,7	47 683	-3,4
	2004	16 483	-2,0	7 593	0,4	7 527	2,6	4 738	-3,0	6 212	-2,0	4 774	0,7	47 327	-0,7
	2005	16 651	1,0	7 599	0,1	7 689	2,2	4 730	-0,2	6 227	0,2	4 874	2,1	47 770	0,9
Kunnallinen päiväkotito / laskennallisten lasten määrä	2001	21 307	-1,9	9 427	2,2	8 516	2,0	5 669	-2,6	7 816	-0,5	5 764		58 499	10,4
	2002	20 707	-2,8	9 150	-2,9	8 476	-0,5	5 707	0,7	7 588	-2,9	5 613	-2,6	57 239	-2,2
	2003	19 302	-6,8	9 073	-0,8	8 681	2,4	5 566	-2,5	7 410	-2,3	5 631	0,3	55 663	-2,8
	2004	19 099	-1,1	9 177	1,1	8 982	3,5	5 472	-1,7	7 199	-2,8	5 630	0,0	55 557	-0,2
	2005	19 447	1,8	9 257	0,9	9 168	2,1	5 498	0,5	7 370	2,4	5 696	1,2	56 434	1,6
% kunnan järjestämässä ja tukemassa päivähoitossa olevista lapsista	2001	80,1		59,5		76,1		71,0		80,3		78,4		74,4	
	2002	80,5		59,3		77,1		70,9		80,8		79,1		74,7	
	2003	79,7		58,6		78,5		71,0		80,4		80,0		74,5	
	2004	79,5		59,5		79,8		70,8		80,3		80,1		74,7	
	2005	79,7		59,4		80,4		71,5		80,6		79,3		75,0	
Kunnallinen päiväkotito 0-2-vuotiaat	2001	3 010	0,5	1 478	7,3	1 165	8,6	798	-1,4	1 078	3,3	978		8 507	16,6
	2002	2 923	-2,9	1 403	-5,1	1 143	-1,9	837	4,9	1 055	-2,1	922	-5,7	8 283	-2,6
	2003	2 687	-8,1	1 376	-1,9	1 156	1,1	772	-7,8	1 015	-3,8	1 005	9,0	8 011	-3,3
	2004	2 748	2,3	1 451	5,5	1 299	12,4	760	-1,6	1 017	0,2	950	-5,5	8 225	2,7
	2005	2 977	8,3	1 416	-2,4	1 380	6,2	812	6,8	1 187	16,7	962	1,3	8 734	6,2
% kunnallisten päiväkotien lapsista	2001	16,2		18,5		15,9		15,8		15,8		20,0		16,8	
	2002	16,2		18,1		15,8		16,8		16,1		19,1		16,8	
	2003	16,0		18,2		15,8		15,8		16,0		21,2		16,8	
	2004	16,7		19,1		17,3		16,0		16,4		19,9		17,4	
	2005	17,9		18,6		17,9		17,2		19,1		19,7		18,3	
Kunnallinen päiväkotito 3+ vuotiaat	2001	15 581	-3,0	6 518	-2,6	6 154	-0,4	4 250	-2,8	5 757	-1,4	3 900		42 160	7,7
	2002	15 089	-3,2	6 350	-2,6	6 102	-0,8	4 141	-2,6	5 499	-4,5	3 899	-0,03	41 080	-2,6
	2003	14 134	-6,3	6 185	-2,6	6 178	1,2	4 114	-0,7	5 325	-3,2	3 736	-4,2	39 672	-3,4
	2004	13 735	-2,8	6 142	-0,7	6 228	0,8	3 978	-3,3	5 195	-2,4	3 824	2,4	39 102	-1,4
	2005	13 674	-0,4	6 183	0,7	6 309	1,3	3 918	-1,5	5 040	-3,0	3 912	2,3	39 036	-0,2
Kunnallisen päiväkotito läsnäolopäivät	2004			1 315 916		1 311 358		..		1 173 999		758 941		7 123 398	
	2005	2 874 587		1 332 536	1,3	1 325 944	1,1	847 692		..		742 639	-2,1		
Kunnallinen perhepäivähoito	2001	2 071	-6,2	1 785	-8,7	1 252	-7,6	739	-2,8	623	-9,3	610		7 080	1,7
	2002	1 980	-4,4	1 703	-4,6	1 181	-5,7	721	-2,4	530	-14,9	585	-4,1	6 700	-5,4
	2003	1 844	-6,9	1 670	-1,9	1 142	-3,3	665	-7,8	509	-4,0	511	-12,6	6 341	-5,4
	2004	1 837	-0,4	1 536	-8,0	1 058	-7,4	611	-8,1	447	-12,2	499	-2,3	5 988	-5,6
	2005	1 775	-3,4	1 444	-6,0	967	-8,6	576	-5,7	469	4,9	506	1,4	5 737	-4,2
% kunnan järjestämässä ja tukemassa päivähoitossa olevista lapsista	2001	8,9		13,3		13,0		10,4		7,3		9,8		10,4	
	2002	8,8		13,0		12,6		10,3		6,5		9,6		10,1	
	2003	8,7		12,9		12,2		9,7		6,5		8,6		9,9	
	2004	8,9		12,0		11,2		9,1		5,8		8,4		9,5	
	2005	8,5		11,3		10,1		8,7		6,1		8,2		9,0	
josta tavallinen perhepäivähoito	2001	1 419	-7,4	1 008	-18,8	769	-8,3	739	-0,1	506	-9,5	456		4 897	-0,3
	2002	1 384	-2,5	798	-20,8	670	-12,9	721	-2,4	425	-16,0	446	-2,2	4 444	-9,3
	2003	1 268	-8,4	782	-2,0	639	-4,6	665	-7,8	401	-5,6	415	-7,0	4 170	-6,2
	2004	1 295	2,1	714	-8,7	599	-6,3	611	-8,1	344	-14,2	386	-7,0	3 949	-5,3
	2005	1 185	-8,5	687	-3,8	582	-2,8	576	-5,7	360	4,7	385	-0,3	3 775	-4,4
% kunnan järjestämässä ja tukemassa päivähoitossa olevista lapsista	2001	6,1		7,5		8,0		10,4		5,9		7,3		7,2	
	2002	6,2		6,1		7,1		10,3		5,2		7,3		6,7	
	2003	6,0		6,1		6,8		9,7		5,1		7,0		6,5	
	2004	6,2		5,6		6,3		9,1		4,4		6,5		6,2	
	2005	5,7		5,4		6,1		8,7		4,7		6,3		5,9	
josta ryhmäperhepäivähoito	2001	652	-3,3	777	8,8	483	-6,4	0		117	-8,6	154		2 183	6,4
	2002	596	-8,6	905	16,5	511	5,8			105	-10,3	139	-9,7	2 256	3,3
	2003	576	-3,4	888	-1,9	503	-1,6			108	2,9	96	-30,9	2 171	-3,8
	2004	542	-5,9	822	-7,4	459	-8,7			103	-4,6	113	17,7	2 039	-6,1
	2005	590	8,9	757	-7,9	385	-16,1			109	5,8	121	7,1	1 962	-3,8
%kunnallisesta perhepäivähoitosta	2001	31,5		43,5		38,6				18,8		25,2		30,8	
	2002	30,1		53,1		43,3				19,8		23,8		33,7	
	2003	31,2		53,2		44,0				21,2		18,8		34,2	
	2004	29,5		53,5		43,4				23,0		22,6		34,1	
	2005	33,2		52,4		39,8				23,2		23,9		34,2	
% kunnan järjestämässä ja tukemassa päivähoitossa olevista lapsista	2001	2,8		5,8		5,0				1,4		2,5		3,2	
	2002	2,7		6,9		5,4				1,3		2,3		3,4	
	2003	2,7		6,9		5,4				1,4		1,6		3,4	
	2004	2,6		6,4		4,9				1,3		1,9		3,2	
	2005	2,8		5,9		4,0				1,4		2,0		3,1	

Lapset kunnan järjestämässä ja tukemassa päivähoitossa järjestämisuudoittain 2001-2005

Liite 2D (2)

Tilanne 31.12.		HELSINKI	Muutos %	ESPOO	Muutos %	VANTAA	Muutos %	TURKU	Muutos %	TAMPERE		OULU		KUUSIKKO	Muutos %
Kunnallinen päivähoito yhteensä	2001	20 662	-2,8	9 781	-2,4	8 571	-0,4	5 787	-2,6	7 458	-1,5	5 488		57 747	8,1
	2002	19 992	-3,2	9 456	-3,3	8 426	-1,7	5 699	-1,5	7 084	-5,0	5 406	-1,5	56 063	-2,9
	2003	18 665	-6,6	9 231	-2,4	8 476	0,6	5 551	-2,6	6 849	-3,3	5 252	-2,8	54 024	-3,6
	2004	18 320	-1,8	9 129	-1,1	8 585	1,3	5 349	-3,6	6 659	-2,8	5 273	0,4	53 315	-1,3
	2005	18 426	0,6	9 043	-0,9	8 656	0,8	5 306	-0,8	6 696	0,6	5 380	2,0	53 507	0,4
% kunnan järjestämässä ja tukemassa päivähoitossa olevista lapsista	2001	89,0		72,8		89,1		81,4		87,7		88,3		84,8	
	2002	89,3		72,3		89,7		81,2		87,4		88,7		84,9	
	2003	88,4		71,6		90,7		80,7		86,9		88,7		84,4	
	2004	88,4		71,5		91,0		80,0		86,0		88,5		84,2	
	2005	88,2		70,6		90,6		80,2		86,7		87,5		84,0	
Ostopalvelupäivähoito (sis. maksusitoumus)	2001	1 422	5,5	1 760	7,5	610	-6,2	421	-0,7	250	0,8			4 463	3,6
	2002	1 286	-9,6	1 770	0,6	619	1,5	411	-2,4	237	-5,2			4 323	-3,1
	2003	1 334	3,7	1 818	2,7	587	-5,2	411	0,0	238	0,4			4 388	1,5
	2004	1 207	-9,5	1 828	0,6	578	-1,5	559	36,0	261	9,7			4 433	1,0
	2005	1 233	2,2	1 904	4,2	580	0,3	543	-2,9	246	-5,7	8		4 514	1,8
% kunnan järjestämässä ja tukemassa päivähoitossa olevista lapsista	2001	6,1		13,1		6,3		5,9		2,9				6,6	
	2002	5,7		13,5		6,6		5,9		2,9				6,5	
	2003	6,3		14,1		6,3		6,0		3,0				6,9	
	2004	5,8		14,3		6,1		8,4		3,4				7,0	
	2005	5,9		14,9		6,1		8,2		3,2		0,1		7,1	
Yksityisen hoidon tuki	2001	1 135	-2,3	1 900	8,1	436	-4,4	897	5,9	800	0,1	730		5 898	17,4
	2002	1 097	-3,3	1 855	-2,4	349	-20,0	910	1,4	786	-1,8	688	-5,8	5 685	-3,6
	2003	1 119	2,0	1 851	-0,2	277	-20,6	918	0,9	794	1,0	671	-2,5	5 630	-1,0
	2004	1 202	7,4	1 810	-2,2	273	-1,4	781	-14,9	820	3,3	686	2,2	5 572	-1,0
	2005	1 223	1,7	1 855	2,5	322	17,9	767	-1,8	780	-4,9	760	10,8	5 707	2,4
% kunnan järjestämässä ja tukemassa päivähoitossa olevista lapsista	2001	4,9		14,1		4,5		12,6		9,4		11,7		8,7	
	2002	4,9		14,2		3,7		13,0		9,7		11,3		8,6	
	2003	5,3		14,3		3,0		13,3		10,1		11,3		8,8	
	2004	5,8		14,2		2,9		11,7		10,6		11,5		8,8	
	2005	5,9		14,5		3,4		11,6		10,1		12,4		9,0	
Lapsia kunnan järjestämässä ja tukemassa päivähoitossa yhteensä	2001	23 219	-2,4	13 441	0,2	9 617	-1,0	7 105	-1,5	8 508	-1,3	6 218		68 108	8,6
	2002	22 375	-3,6	13 081	-2,7	9 394	-2,3	7 020	-1,2	8 107	-4,7	6 094	-2,0	66 071	-3,0
	2003	21 118	-5,6	12 900	-1,4	9 340	-0,6	6 880	-2,0	7 881	-2,8	5 923	-2,8	64 042	-3,1
	2004	20 729	-1,8	12 767	-1,0	9 436	1,0	6 689	-2,8	7 740	-1,8	5 959	0,6	63 320	-1,1
	2005	20 882	0,7	12 802	0,3	9 558	1,3	6 616	-1,1	7 722	-0,2	6 148	3,2	63 728	0,6

1) Sisältää kunnallisessa päivähoitossa, päivähoiton järjestämässä esiopetuksessa, ostopalvelupäivähoitossa ja yksityisen hoidon tuella olevat lapset

Lapset kunnan järjestämässä päivähoitossa hoitoajan mukaan 2001-2005 ¹⁾

Liite 2E

Tilanne 31.12.		HELSINKI	Muutos %	ESPOO	Muutos %	VANTAA	Muutos %	TURKU	Muutos %	TAMPERE		OULU		KUUSIKKO	Muutos %
Kokopäivähoito	2001	19 045	-2,7	10 318	1,2	8 465	0,4	5 300	-2,6	6 960	-0,2			50 088	-1,0
	2002	18 535	-2,7	10 073	-2,4	8 365	-1,2	5 298	0,0	6 782	-2,6	4 872		53 925	7,7
	2003	17 984	-3,0	10 041	-0,3	8 448	1,0	5 207	-1,7	6 573	-3,1	4 765	-2,2	53 018	-1,7
	2004	17 441	-3,0	10 243	2,0	8 528	0,9	5 234	0,5	6 383	-2,9	4 821	1,2	52 650	-0,7
	2005	17 899	2,6	9 970	-2,7	8 644	1,4	5 159	-1,4	6 498	1,8	4 848	0,6	53 018	0,7
% kunnan järjestämässä päivähoitossa olevista lapsista	2001	86,2		89,4		92,2		85,4		90,3		90,1		88,3	
	2002	87,1		89,7		92,5		86,7		92,6		90,7		89,3	
	2003	89,9		90,9		93,2		87,3		92,7		90,7		90,8	
	2004	89,3		93,5		93,1		88,6		92,2		91,4		91,2	
	2005	91,0		91,1		93,6		88,2		93,6		90,0		91,4	
Osapäivähoito	2001	3 039	-0,4	1 223	-16,3	716	-12,8	908	-1,3	748	-11,3			6 634	-6,5
	2002	2 743	-9,7	1 153	-5,7	680	-5,0	812	-10,6	539	-27,9	534		6 461	-2,6
	2003	2 015	-26,5	1 008	-12,6	615	-9,6	755	-7,0	514	-4,6	487	-8,8	5 394	-16,5
	2004	2 086	3,5	714	-29,2	635	3,3	674	-10,7	537	4,5	452	-7,2	5 098	-5,5
	2005	1 760	-15,6	977	36,8	592	-6,8	690	2,4	444	-17,3	540	19,5	5 003	-1,9
% kunnan järjestämässä päivähoitossa olevista lapsista	2001	13,8		10,6		7,8		14,6		9,7		9,9		11,7	
	2002	12,9		10,3		7,5		13,3		7,4		9,9		10,7	
	2003	10,1		9,1		6,8		12,7		7,3		9,3		9,2	
	2004	10,7		6,5		6,9		11,4		7,8		8,6		8,8	
	2005	9,0		8,9		6,4		11,8		6,4		10,0		8,6	

1) Sisältää kunnallisessa päivähoitossa, päivähoiton järjestämässä esiopetuksessa ja ostopalvelupäivähoitossa olevat lapset

Kunnallinen ympärivuorokautinen sekä ilta- ja lauantaihoito 2001-2005

Ympärivuorokautinen ja ilta-lauantaihoito yhteensä	2001	734	-0,4	287	-9,5	467	-5,8	439	24,0	460	-2,1			2 387	0,5
	2002	669	-8,9	224	-22,0	473	1,3	414	-5,7	414	-10,0	319		2 513	5,3
	2003	534	-20,2	230	2,7	456	-3,6	420	1,4	410	-1,0	336	5,3	2 386	-5,1
	2004	591	10,7	272	18,3	501	9,9	379	-9,8	374	-8,8	317	-5,7	2 434	2,0
	2005	581	-1,7	219	-19,5	463	-7,6	387	2,1	410	9,6	297	-6,3	2 357	-3,2
% kunnallisessa päivähoitossa olevista lapsista	2000	3,5		3,2		5,8		6,0		6,2		5,9		4,4	
	2001	3,6		2,9		5,4		7,6		6,2		6,4		4,1	
	2002	3,3		2,4		5,6		7,3		5,8		6,4		4,5	
	2003	2,9		2,5		5,4		7,6		6,0		6,0		4,4	
	2004	3,2		3,0		5,8		7,1		5,6		6,0		4,6	
2005	3,2		2,4		5,3		7,3		6,1		5,5		4,4		

Erityistä tukea tarvitsevat lapset kunnallisessa päivähoitossa 2001-2005

Tilanne 31.12.		HELSINKI	Muutos %	ESPOO	Muutos %	VANTAA	Muutos %	TURKU	Muutos %	TAMPERE		OULU		KUUSIKKO	Muutos %
Lasten määrä /kunnallinen päivähoito	2001	1 565	3,0	757	-3,6	669	-4,3	393	-5,8	498	-6,0	365		4 247	7,5
	2002	1 529	-2,3	806	6,5	698	4,3	442	12,5	486	-2,4	337	-7,7	4 298	1,2
	2003	1 173		834	3,5	781	11,9	428	-3,2	541	11,3	366	8,6	4 123	-4,1
	2004	1 307	11,4	743	-10,9	776	-0,6	437	2,1	465	-14,0	358	-2,2	4 086	-0,9
	2005	1 183	-9,5	882	18,7	707	-8,9	429	-1,8	442	-4,9	347	-3,1	3 990	-2,3
% kunnallisessa päivähoitossa olevista lapsista	2001	7,6		7,7		7,8		6,8		6,7		6,7		7,4	
	2002	7,6		8,5		8,3		7,8		6,9		6,2		7,7	
	2003	6,3		9,0		9,2		7,7		7,9		7,0		7,6	
	2004	7,1		8,1		9,0		8,2		7,0		6,8		7,7	
	2005	6,4		9,8		8,2		8,1		6,6		6,4		7,5	
Erityistä tukea tarvitsevia lapsia kunnan järjestämässä päivähoitossa	2002	1 586	1,3	886	10,1	706	4,4	445	12,1	494	-1,6	337		4 454	12,9
	2003	1 226	-22,7	896	1,1	792	12,2	444	-0,2	552	11,7	366	8,6	4 276	-4,0
	2004	1 392	13,5	800	-10,7	790	-0,3	475	7,0	467	-15,4	358	-2,2	4 282	0,1
	2005	1 206	-13,4	928	16,0	713	-9,7	452	-4,8	448	-4,1	347	-3,1	4 094	-4,4
% kunnan järjestämässä päivähoitossa olevista lapsista	2002	7,5		7,9		7,8		7,3		6,7		6,2		7,4	
	2003	6,1		8,1		8,7		7,4		7,8		7,0		7,3	
	2004	7,1		7,3		8,6		8,0		6,7		6,8		7,4	
	2005	6,1		8,5		7,7		7,7		6,5		6,4		7,1	

Lapset kotihoidon tuella 2000-2005

Liite 2F

Tilanne 31.12.		HELSINKI	Muutos %	ESPOO	Muutos %	VANTAA	Muutos %	TURKU	Muutos %	TAMPERE		OULU	Muutos %	KUUSIKKO	Muutos %
10kk-6-vuotiaat	2001	9 302	-1,3	5 000	-2,7	4 316	-4,5	2 435	-7,8	3 299	-4,5	2 447		26 799	6,5
	2002	9 205	-1,0	5 160	3,2	4 192	-2,9	2 405	-1,2	3 208	-2,8	2 484	1,5	26 654	-0,5
	2003	9 162	-0,5	5 336	3,4	4 347	3,7	2 348	-2,4	3 085	-3,8	2 490	0,2	26 768	0,4
	2004	9 091	-0,8	5 270	-1,2	4 308	-0,9	2 274	-3,2	3 058	-0,9	2 527	1,5	26 528	-0,9
	2005	8 500	-6,5	5 138	-2,5	4 234	-1,7	2 184	-4,0	3 129	2,3	2 609	3,2	25 794	-2,8
% 10kk-6-vuotiaista	2001	27,1		25,9		29,2		23,6		25,8				26,6	
	2002	27,5		26,8		28,9		23,7		26,0		27,1		26,9	
	2003	28,0		27,9		30,0		23,7		25,8		27,1		27,5	
	2004	28,2		27,5		29,5		23,6		26,1		27,4		27,5	
	2005	26,6		26,2		28,9		23,1		26,8		28,0		26,7	
10kk-1-vuotiaat	2002	4 688		2 470		2 053		1 124		1 546		1 116		12 997	
	2003	4 603	-1,8	2 615	5,9	2 195	6,9	1 212	7,8	1 464	-5,3	1 150	3,0	13 239	1,9
	2004	4 858	5,5	2 608	-0,3	2 129	-3,0	1 172	-3,3	1 551	5,9	1 170	1,7	13 488	1,9
	2005	4 604	-5,2	2 570	-1,5	2 196	3,1	1 172	0,0	1 623	4,6	1 218	4,1	13 383	-0,8
	% 10kk-1-vuotiaista	2002	71,7		65,7		74,5		59,5		64,8		59,0		67,6
2003		71,4		69,1		76,3		62,6		63,1		59,6		68,6	
2004		73,0		67,5		73,1		60,7		64,2		58,5		68,2	
2005		69,9		65,5		74,3		59,6		64,8		61,2		67,1	
2-vuotiaat		2002	2 473		1 240		1 076		686		824		594		6 893
	2003	2 456	-0,7	1 267	2,2	1 059	-1,6	567	-17,3	782	-5,1	583	-1,9	6 714	-2,6
	2004	2 304	-6,2	1 248	-1,5	1 083	2,3	580	2,3	700	-10,5	577	-1,0	6 492	-3,3
	2005	2 198	-4,6	1 243	-0,4	1 004	-7,3	540	-6,9	749	7,0	586	1,6	6 320	-2,6
	% 2-vuotiaista	2002	44,2		40,2		44,6		40,0		41,2		38,3		42,1
2003		45,8		40,1		45,4		36,6		40,2		38,3		42,3	
2004		44,2		38,6		44,3		36,8		37,8		37,3		40,9	
2005		41,0		37,5		40,9		35,1		38,2		36,2		38,9	
10kk-2-vuotiaat		2001	7 169	-1,0	3 586	-0,4	3 100	-2,9	1 844	-6,9	2 393	-3,4			18 092
	2002	7 161	-0,1	3 710	3,5	3 129	0,9	1 810	-1,8	2 370	-1,0	1 710		19 890	9,9
	2003	7 059	-1,4	3 882	4,6	3 254	4,0	1 779	-1,7	2 246	-5,2	1 733	1,3	19 953	0,3
	2004	7 162	1,5	3 856	-0,7	3 212	-1,3	1 752	-1,5	2 251	0,2	1 747	0,8	19 980	0,1
	2005	6 802	-5,0	3 813	-1,1	3 200	-0,4	1 712	-2,3	2 372	5,4	1 804	3,3	19 703	-1,4
% 10kk-2-vuotiaista	2001	58,2		53,0		59,8		49,3		53,3				55,7	
	2002	59,1		54,2		60,6		50,2		54,0		49,7		55,9	
	2003	59,7		55,9		62,5		51,0		52,6		50,2		56,7	
	2004	60,3		54,3		60,0		50,0		52,8		49,3		56,1	
	2005	56,9		52,6		59,2		48,8		53,1		50,0		54,5	
3-6-vuotiaat	2001	2 133	-2,1	1 414	-7,9	1 216	-11,0	591	-10,5	906	-7,4			6 260	-6,8
	2002	2 044	-4,2	1 450	2,5	1 063	-12,6	595	0,7	838	-7,5	774		6 764	8,1
	2003	2 103	2,9	1 454	0,3	1 093	2,8	569	-4,4	839	0,1	757	-2,2	6 815	0,8
	2004	1 929	-8,3	1 414	-2,8	1 096	0,3	522	-8,3	807	-3,8	780	3,0	6 548	-3,9
	2005	1 698	-12,0	1 325	-6,3	1 034	-5,7	472	-9,6	757	-6,2	805	3,2	6 091	-7,0
% 3-6-vuotiaista	2001	9,7		11,3		12,7		9,0		10,9				10,6	
	2002	9,6		11,7		11,4		9,1		10,5		13,5		10,7	
	2003	10,0		11,9		11,8		8,8		10,9		13,2		10,9	
	2004	9,5		11,7		11,9		8,5		10,8		13,8		10,7	
	2005	8,5		10,7		11,2		7,9		10,5		14,1		10,1	
3-6-vuotiaita % kotihoitoiden tukea saaneista lapsista	2001	22,9		28,3		28,2		24,3		27,5				23,4	
	2002	22,2		28,1		25,4		24,7		26,1		31,2		25,4	
	2003	23,0		27,2		25,1		24,2		27,2		30,4		25,5	
	2004	21,2		26,8		25,4		23,0		26,4		30,9		24,7	
	2005	20,0		25,8		24,4		21,6		24,2		30,9		23,6	

HELSINKI	Kunnalliset päiväkodit	Kunnallinen perhe-päivähoito			Kunnan itse tuottama päivähoito yhteensä	Ostopalvelu-päivähoito	Lasten yksityisen hoidon tuki	Lasten kotihoidon tuki	Kustannukset yhteensä
		josta	tavallinen pph	ryhmäpph					
Kustannukset ilman vyörytyseriä josta	euroa	euroa	euroa	euroa	euroa	euroa	euroa	euroa	euroa
	174 457 764	19 100 516	12 827 756	6 272 760	193 558 280	9 765 630	4 585 592	45 663 038	253 572 540
Henkilöstökustannukset	126 089 147	15 546 165	11 205 518	4 340 647	141 635 312				
Tilakustannukset	28 101 406	1 035 987	205 120	830 867	29 137 393				
Muut kustannukset	20 267 211	3 103 006	1 417 118	1 101 246	23 370 217				
Tulot asiakasmaksuista	21 830 591	2 819 117	1 946 978	872 139	24 649 708	0			24 649 708
ESPOO									
Kustannukset ilman vyörytyseriä josta	euroa	euroa	euroa	euroa	euroa	euroa	euroa	euroa	euroa
	86 198 777	15 792 724	6 667 130	9 125 594	101 991 501	15 686 477	9 459 239	25 606 490	152 743 707
Henkilöstökustannukset	56 939 059	12 777 185	5 928 962	6 848 223	69 716 244				
Tilakustannukset	12 227 929	790 107	23 049	767 058	13 018 036				
Muut kustannukset	17 031 789	2 605 381	715 119	1 510 313	19 637 170				
Tulot asiakasmaksuista	10 615 229	2 435 584	1 267 434	1 168 150	13 050 813	1 487 342			14 538 155
VANTAA									
Kustannukset ilman vyörytyseriä josta	euroa	euroa	euroa	euroa	euroa	euroa	euroa	euroa	euroa
	75 548 048	9 975 234	5 442 543	4 532 691	85 523 282	5 242 775	910 736	18 829 343	110 506 136
Henkilöstökustannukset	54 153 386	8 363 693	4 978 488	3 385 205	62 517 079				
Tilakustannukset	11 549 982	604 342	21 926	582 416	12 154 324				
Muut kustannukset	9 844 680	1 007 199	442 129	565 070	10 851 879				
Tulot asiakasmaksuista	9 999 904	1 756 457	1 051 026	705 431	11 756 361	751 364			12 507 725
TURKU									
Kustannukset ilman vyörytyseriä josta	euroa	euroa	euroa	euroa	euroa	euroa	euroa	euroa	euroa
	45 130 357	5 253 100	5 253 100		50 383 457	4 868 686	3 264 575	7 860 065	66 376 783
Henkilöstökustannukset	36 230 137	4 790 175	4 790 175		41 020 312				
Tilakustannukset	5 437 152	2 808	2 808		5 439 960				
Muut kustannukset	3 463 068	460 117	460 117		3 923 185				
Tulot asiakasmaksuista	4 583 364	830 527	830 527		5 413 891	608 007			6 021 898
TAMPERE									
Kustannukset ilman vyörytyseriä josta	euroa	euroa	euroa	euroa	euroa	euroa	euroa	euroa	euroa
	58 805 795	3 875 824	2 827 817	1 048 007	62 681 619	1 574 310	3 465 644	9 673 530	77 395 103
Henkilöstökustannukset	43 686 507	3 259 431	2 434 860	824 571	46 945 938				
Tilakustannukset	6 959 374	62 888	0	62 888	7 022 262				
Muut kustannukset	8 159 914	633 538	392 957	160 548	8 793 452				
Tulot asiakasmaksuista	7 388 597	709 031	570 102	138 929	8 097 628	350 858			8 448 486
OULU									
Kustannukset ilman vyörytyseriä josta	euroa	euroa	euroa	euroa	euroa	euroa	euroa	euroa	euroa
	39 295 018	3 893 641	2 814 274	1 079 367	43 188 659	20 345	2 951 016	9 341 503	55 501 523
Henkilöstökustannukset	27 766 800	3 210 740	2 376 061	834 679	30 977 540				
Tilakustannukset	5 410 447	65 118	0	65 118	5 475 565				
Muut kustannukset	6 117 771	904 449	438 213	179 570	7 022 220				
Tulot asiakasmaksuista	5 291 612	621 745	496 125	125 620	5 913 357				
KUUSIKKO									
Kustannukset ilman vyörytyseriä josta	euroa	euroa	euroa	euroa	euroa	euroa	euroa	euroa	euroa
	479 435 759	57 891 039	35 832 620	22 058 419	537 326 798	37 158 223	24 636 802	116 973 969	716 095 792
Henkilöstökustannukset	344 865 036	47 947 389	31 714 064	16 233 325	392 812 425				
Tilakustannukset	69 686 290	2 561 250	252 903	2 308 347	72 247 540				
Muut kustannukset	64 884 433	8 713 690	3 865 653	3 516 747	73 598 123				
Tulot asiakasmaksuista	54 417 685	8 550 716	5 666 067	2 884 649	62 968 401	3 197 571			66 165 972

Osuudet kustannuksista (%)

HELSINKI	Kunnalliset päiväkodit	Kunnallinen perhe-päivähoito			Kunnan itse tuottama päivähoito yhteensä	Ostopalvelu-päivähoito	Lasten yksityisen hoidon tuki	Lasten kotihoidon tuki	Kustannukset yhteensä
		josta	tavallinen pph	ryhmäpph					
Osuus kokonaiskustannuksista josta	68,8	7,5	5,1	2,5	76,3	3,9	1,8	18,0	100
Henkilöstökustannukset	72,3	81,4	87,4	69,2	73,2				
Tilakustannukset	16,1	5,4	1,6	13,2	15,1				
Muut kustannukset	11,6	16,2	11,0	17,6	12,1				
Tulot asiakasmaksuista	12,5	14,8	15,2	13,9	12,7	0,0			9,7

ESPOO	Kunnalliset päiväkodit	Kunnallinen perhe-päivähoito			Kunnan itse tuottama päivähoito yhteensä	Ostopalvelu-päivähoito	Lasten yksityisen hoidon tuki	Lasten kotihoidon tuki	Kustannukset yhteensä
		josta	tavallinen pph	ryhmäpph					
Osuus kokonaiskustannuksista josta	56,4	10,3	4,4	6,0	66,8	10,3	6,2	16,8	100
Henkilöstökustannukset	66,1	80,9	88,9	75,0	68,4				
Tilakustannukset	14,2	5,0	0,3	8,4	12,8				
Muut kustannukset	19,8	16,5	10,7	16,6	19,3				
Tulot asiakasmaksuista	12,3	15,4	19,0	12,8	12,8	9,5			9,5

VANTAA	Kunnalliset päiväkodit	Kunnallinen perhe-päivähoito			Kunnan itse tuottama päivähoito yhteensä	Ostopalvelu-päivähoito	Lasten yksityisen hoidon tuki	Lasten kotihoidon tuki	Kustannukset yhteensä
		josta	tavallinen pph	ryhmäpph					
Osuus kokonaiskustannuksista josta	68,4	9,0	4,9	4,1	77,4	4,7	0,8	17,0	100
Henkilöstökustannukset	71,7	83,8	91,5	74,7	73,1				
Tilakustannukset	15,3	6,1	0,4	12,8	14,2				
Muut kustannukset	13,0	10,1	8,1	12,5	12,7				
Tulot asiakasmaksuista	13,2	17,6	19,3	15,6	13,7	14,3			11,3

TURKU	Kunnalliset päiväkodit	Kunnallinen perhe-päivähoito			Kunnan itse tuottama päivähoito yhteensä	Ostopalvelu-päivähoito	Lasten yksityisen hoidon tuki	Lasten kotihoidon tuki	Kustannukset yhteensä
		josta	tavallinen pph	ryhmäpph					
Osuus kokonaiskustannuksista josta	67,99	7,91	7,91		75,91	7,33	4,92	11,84	100
Henkilöstökustannukset	80,3	91,2	91,2		81,4				
Tilakustannukset	12,0	0,1	0,1		10,8				
Muut kustannukset	7,7	8,8	8,8		7,8				
Tulot asiakasmaksuista	10,2	15,8	15,8		10,7	12,5			9,1

TAMPERE	Kunnalliset päiväkodit	Kunnallinen perhe-päivähoito			Kunnan itse tuottama päivähoito yhteensä	Ostopalvelu-päivähoito	Lasten yksityisen hoidon tuki	Lasten kotihoidon tuki	Kustannukset yhteensä
		josta	tavallinen pph	ryhmäpph					
Osuus kokonaiskustannuksista josta	76,0	5,0	3,7	1,4	81,0	2,0	4,5	12,5	100
Henkilöstökustannukset	74,3	84,1	86,1	78,7	74,9				
Tilakustannukset	11,8	1,6	0,0	6,0	11,2				
Muut kustannukset	13,9	16,3	13,9	15,3	14,0				
Tulot asiakasmaksuista	12,6	18,3	20,2	13,3	12,9	22,3			10,9

OULU	Kunnalliset päiväkodit	Kunnallinen perhe-päivähoito			Kunnan itse tuottama päivähoito yhteensä	Ostopalvelu-päivähoito	Lasten yksityisen hoidon tuki	Lasten kotihoidon tuki	Kustannukset yhteensä
		josta	tavallinen pph	ryhmäpph					
Osuus kokonaiskustannuksista josta	70,8	7,0	5,1	1,9	77,8	0,04	5,3	16,8	100,0
Henkilöstökustannukset	70,7	82,5	84,4	77,3	71,7				
Tilakustannukset	13,8	1,7	0,0	6,0	12,7				
Muut kustannukset	15,6	23,2	15,6	16,6	16,3				
Tulot asiakasmaksuista	13,5	16,0	17,6	11,6	13,7				0,0

KUUSIKKO	Kunnalliset päiväkodit	Kunnallinen perhe-päivähoito			Kunnan itse tuottama päivähoito yhteensä	Ostopalvelu-päivähoito	Lasten yksityisen hoidon tuki	Lasten kotihoidon tuki	Kustannukset yhteensä
		josta	tavallinen pph	ryhmäpph					
Osuus kokonaiskustannuksista josta	67,0	8,1	5,0	3,1	75,0	5,2	3,4	16,3	100,0
Henkilöstökustannukset	71,9	82,8	88,5	73,6	73,1				
Tilakustannukset	14,5	4,4	0,7	10,5	13,4				
Muut kustannukset	13,5	15,1	10,8	15,9	13,7				
Tulot asiakasmaksuista	11,4	14,8	15,8	13,1	11,7	8,6			9,2

Kuusikon kuntien lasten päivähoiton ja kotihoiton tuen kustannusten* 2004 - 2005 tarkastelua

	2004		2004 v. 2005 arvoon 1,0354		2005		Muutos-% 04-05 abs	Muutos-% 04-05 defl
	Absol.euroa	%			%			
Helsinki	168 710 476	69,1	174 687 818	Päiväkodit	174 457 764	68,8	3,4	-0,1
	18 606 352	7,6	19 265 567	Perhepäivähoito	19 100 516	7,5	2,7	-0,9
	187 316 828	76,7	193 953 385	Oma tuotanto(päiväkodit+perheph)	193 558 280	76,3	3,3	-0,2
	9 357 843	3,8	9 689 387	Ostopalvelut	9 765 630	3,9	4,4	0,8
	3 854 079	1,6	3 990 627	Yksit.hoidon tuki	4 585 592	1,8	19,0	14,9
	13 211 922	5,4	13 680 015	Ostopalvelut+yks. hoidon tuki yht	14 351 222	5,7	8,6	4,9
	200 528 750	82,1	207 633 400	Edelliset yhteensä	207 909 502	82,0	3,7	0,1
	43 605 504	17,9	45 150 429	Kotihoidon tuki	45 663 038	18,0	4,7	1,1
	244 134 254	100,0	252 783 829	Kaikki yhteensä	253 572 540	100,0	3,9	0,3
Espoo	81 162 113	55,7	84 037 653	Päiväkodit	86 198 777	56,4	6,2	2,6
	15 901 029	10,9	16 464 396	Perhepäivähoito	15 792 724	10,3	-0,7	-4,1
	97 063 142	66,6	100 502 049	Oma tuotanto(päiväkodit+perheph)	101 991 501	66,8	5,1	1,5
	15 199 126	10,4	15 737 625	Ostopalvelut	15 686 477	10,3	3,2	-0,3
	9 161 744	6,3	9 486 341	Yksit.hoidon tuki	9 459 239	6,2	3,2	-0,3
	24 360 870	16,7	25 223 965	Ostopalvelut+yks.hoidon tuki yht	25 145 716	16,5	3,2	-0,3
	121 424 012	83,4	125 726 014	Edelliset yhteensä	127 137 217	83,2	4,7	1,1
	24 211 078	16,6	25 068 866	Kotihoidon tuki	25 606 490	16,8	5,8	2,1
	145 635 090	100,0	150 794 881	Kaikki yhteensä	152 743 707	100,0	4,9	1,3
Vantaa	71 665 639	67,1	74 204 723	Päiväkodit	75 548 048	68,4	5,4	1,8
	10 704 890	10,0	11 084 160	Perhepäivähoito	9 975 234	9,0	-6,8	-10,0
	82 370 529	77,1	85 288 883	Oma tuotanto(päiväkodit+perheph)	85 523 282	77,4	3,8	0,3
	5 205 795	4,9	5 390 234	Ostopalvelut	5 242 775	4,7	0,7	-2,7
	817 240	0,8	846 194	Yksit.hoidon tuki	910 736	0,8	11,4	7,6
	6 023 035	5,6	6 236 429	Ostopalvelut+yks.hoidon tuki yht	6 153 511	5,6	2,2	-1,3
	88 393 564	82,8	91 525 311	Edelliset yhteensä	91 676 793	83,0	3,7	0,2
	18 381 339	17,2	19 032 582	Kotihoidon tuki	18 829 343	17,0	2,4	-1,1
	106 774 903	100,0	110 557 893	Kaikki yhteensä	110 506 136	100,0	3,5	0,0
Turku	43 515 761	68,4	45 057 506	Päiväkodit	45 130 357	68,0	3,7	0,2
	5 396 089	8,5	5 587 270	Perhepäivähoito	5 253 100	7,9	-2,6	-6,0
	48 911 850	76,9	50 644 776	Oma tuotanto(päiväkodit+perheph)	50 383 457	75,9	3,0	-0,5
	4 061 759	6,4	4 205 665	Ostopalvelut	4 868 686	7,3	19,9	15,8
	3 365 027	5,3	3 484 249	Yksit.hoidon tuki	3 264 575	4,9	-3,0	-6,3
	7 426 786	11,7	7 689 914	Ostopalvelut+yks.hoidon tuki yht	8 133 261	12,3	9,5	5,8
	56 338 636	88,5	58 334 690	Edelliset yhteensä	58 516 718	88,2	3,9	0,3
	7 289 919	11,5	7 548 198	Kotihoidon tuki	7 860 065	11,8	7,8	4,1
	63 628 555	100,0	65 882 888	Kaikki yhteensä	66 376 783	100,0	4,3	0,7
Tampere	56 431 368	76,2	58 430 708	Päiväkodit	58 805 795	76,0	4,2	0,6
	3 957 456	5,3	4 097 667	Perhepäivähoito	3 875 824	5,0	-2,1	-5,4
	60 388 824	81,6	62 528 375	Oma tuotanto(päiväkodit+perheph)	62 681 619	81,0	3,8	0,2
	1 525 107	2,1	1 579 141	Ostopalvelut	1 574 310	2,0	3,2	-0,3
	3 129 548	4,2	3 240 427	Yksit.hoidon tuki	3 465 644	4,5	10,7	7,0
	4 654 655	6,3	4 819 567	Ostopalvelut+yks.hoidon tuki yht	5 039 954	6,5	8,3	4,6
	65 043 479	87,9	67 347 942	Edelliset yhteensä	67 721 573	87,5	4,1	0,6
	8 971 098	12,1	9 288 940	Kotihoidon tuki	9 673 530	12,5	7,8	4,1
	74 014 577	100,0	76 636 883	Kaikki yhteensä	77 395 103	100,0	4,6	1,0
Oulu	37 931 639	72,2	39 275 541	Päiväkodit	39 295 018	70,8	3,6	0,0
	3 872 779	7,4	4 009 990	Perhepäivähoito	3 893 641	7,0	0,5	-2,9
	41 804 418	79,6	43 285 531	Oma tuotanto(päiväkodit+perheph)	43 188 659	77,8	3,3	-0,2
	0	0,0	0	Ostopalvelut	20 345	0,0		
	2 616 526	5,0	2 709 228	Yksit.hoidon tuki	2 951 016	5,3	12,8	8,9
	2 616 526	5,0	2 709 228	Ostopalvelut+yks.hoidon tuki yht	2 971 361	5,4	13,6	9,7
	44 420 944	84,6	45 994 760	Edelliset yhteensä	46 160 020	83,2	3,9	0,4
	8 100 465	15,4	8 387 461	Kotihoidon tuki	9 341 503	16,8	15,3	11,4
	52 521 409	100,0	54 382 221	Kaikki yhteensä	55 501 523	100,0	5,7	2,1
Kuusikko	459 416 996	66,9	475 693 949	Päiväkodit	479 435 759	67,0	4,4	0,8
	58 438 595	8,5	60 509 050	Perhepäivähoito	57 891 039	8,1	-0,9	-4,3
	517 855 591	75,4	536 202 999	Oma tuotanto(päiväkodit+perheph)	537 326 798	75,0	3,8	0,2
	35 349 630	5,1	36 602 053	Ostopalvelut	37 158 223	5,2	5,1	1,5
	22 944 164	3,3	23 757 066	Yksit.hoidon tuki	24 636 802	3,4	7,4	3,7
	58 293 794	8,5	60 359 119	Ostopalvelut+yks.hoidon tuki yht	61 795 025	8,6	6,0	2,4
	576 149 385	83,9	596 562 118	Edelliset yhteensä	599 121 823	83,7	4,0	0,4
	110 559 403	16,1	114 476 477	Kotihoidon tuki	116 973 969	16,3	5,8	2,2
	686 708 788	100,0	711 038 594	Kaikki yhteensä	716 095 792	100,0	4,3	0,7

*Kustannuksissa mukana omien päiväkotien sekä perhepäivähoiton bruttokustannukset sisältäen esiopetuksen kustannukset (ilman hallinnon vyörytyksiä) ostopalvelujen bruttokustannukset sekä kotihoiton tuen kustannukset.

Kunnan järjestämän ja tukeman päivähoiton (sisältäen päivähoitossa järjestetyn esiopetuksen) sekä kotihoidon tuen kustannukset 2001 - 2005

		HELSINKI	Muutos %	ESPOO	Muutos %	VANTAA	Muutos %	TURKU	Muutos %	TAMPERE	Muutos %	OULU	Muutos %	KUUSIKKO	Muutos %
Päivähoidon, päivähoitossa järjestetyn esiopetuksen, kotihoidon ja yksityisen hoidon tuen kustannukset euroa	2001	251 820 794	3,4	139 707 416	7,9	98 362 546	3,0	60 461 572	1,5	70 645 564	3,8			620 997 892	4,2
	2002	258 174 314	2,5	144 821 212	3,7	101 484 720	3,2	62 087 776	2,7	72 176 246	2,2	50 417 704		689 161 972	
	2003	246 762 793	-4,4	147 860 082	2,1	104 392 081	2,9	62 766 654	1,1	74 187 658	2,8	51 423 606	2,0	687 392 874	-0,3
	2004	244 134 254	-1,1	145 635 090	-1,5	106 774 903	2,3	63 628 555	1,4	74 014 577	-0,2	52 521 409	2,1	686 708 788	-0,1
	2005	253 572 540	3,9	152 743 707	4,9	110 506 136	3,5	66 376 783	4,3	77 395 103	4,6	55 501 523	5,7	716 095 792	4,3
Kunnallinen päivähoito	2001	191 821 415	4,8	94 913 055	7,6	73 345 804	4,8	45 846 707	2,3	55 725 715	5,0			461 652 696	5,1
	2002	199 050 616	3,8	98 800 869	4,1	76 646 300	4,5	47 507 731	3,6	57 240 573	2,7	39 588 281		518 834 370	12,4
	2003	189 065 513	-5,0	99 760 840	1,0	80 238 906	4,7	48 292 244	1,7	60 064 246	4,9	40 652 202	2,7	518 073 951	-0,1
	2004	187 316 828	-0,9	97 063 142	-2,7	82 370 529	2,7	48 911 850	1,3	60 388 824	0,5	41 804 418	2,8	517 855 591	0,0
	2005	193 558 280	3,3	101 991 501	5,1	85 523 282	3,8	50 383 457	3,0	62 681 619	3,8	43 188 659	3,3	537 326 798	3,7
Kunnallinen päiväkotihoido	2001	173 761 226	5,8	78 601 914	8,6	62 091 811	6,0	40 342 411	3,3	50 838 934	5,1			405 636 296	6,0
	2002	180 707 757	4,0	82 259 074	4,7	65 576 711	5,6	41 879 353	3,8	52 659 800	3,6	35 021 003		458 103 698	12,9
	2003	170 842 326	-5,5	82 614 926	0,4	69 339 068	5,7	42 773 454	2,1	55 746 722	5,9	36 414 643	4,0	457 731 139	-0,1
	2004	186 066 352	-1,2	81 162 113	-1,8	71 665 639	3,4	43 515 761	1,7	56 431 368	1,2	37 931 639	4,2	459 416 996	0,4
	2005	174 457 764	3,4	86 198 777	6,2	75 548 048	5,4	45 130 357	3,7	58 805 795	4,2	39 295 018	3,6	479 435 759	4,4
Kunnallinen perhepäivähoito	2001	18 060 189	-3,8	16 311 141	2,6	11 253 993	-1,8	5 504 297	-4,2	4 886 781	4,4			56 016 401	-0,9
	2002	18 342 859	1,6	16 541 795	1,4	11 069 589	-1,6	5 628 378	2,3	4 580 773	-6,3	4 567 278		60 730 672	
	2003	18 223 187	-0,7	17 145 914	3,7	10 899 838	-1,5	5 518 790	-1,9	4 317 524	-5,7	4 237 559	-7,2	60 342 812	-0,6
	2004	18 606 352	2,1	15 901 029	-7,3	10 704 890	-1,8	5 396 089	-2,2	3 957 456	-8,3	3 872 779	-8,6	58 438 595	-3,2
	2005	19 100 516	2,7	15 792 724	-0,7	9 975 234	-6,8	5 253 100	-2,6	3 875 824	-2,1	3 893 641	0,5	57 891 039	-0,9
josta tavallinen perhepäivähoito	2001	12 410 032	-5,3	9 093 524	-8,7	6 299 470	-1,9	5 504 297	-2,4	3 917 695	5,2			37 225 017	-4,2
	2002	12 504 181	0,8	8 100 262	-10,9	5 977 320	-5,1	5 628 378	2,3	3 681 829	-6,0	3 456 020		39 347 990	
	2003	12 350 158	-1,2	7 956 035	-1,8	5 729 453	-4,1	5 518 790	-1,9	3 420 649	-7,1	3 246 134	-6,1	38 221 219	-2,9
	2004	13 120 586	6,2	6 922 396	-13,0	5 605 018	-2,2	5 396 089	-2,2	3 076 428	-10,1	2 901 014	-10,6	37 021 531	-3,1
	2005	12 827 756	-2,2	6 667 130	-3,7	5 442 543	-2,9	5 253 100	-2,6	2 827 817	-8,1	2 814 274	-3,0	35 832 620	-3,2
josta ryhmäperhepäivähoito	2001	5 650 157	-0,3	7 217 617	21,7	4 954 523	-1,6			969 086	1,3			18 791 384	6,2
	2002	5 838 678	3,3	8 441 533	17,0	5 092 269	2,8			898 944	-7,2	1 111 258		21 382 682	
	2003	5 873 029	0,6	9 189 879	8,9	5 170 385	1,5			896 875	-0,2	991 425	-10,8	22 121 593	3,5
	2004	5 485 766	-6,6	8 978 633	-2,3	5 099 872	-1,4			881 028	-1,8	971 765	-2,0	21 417 064	-3,2
	2005	6 272 760	14,3	9 125 594	1,6	4 532 691	-11,1			1 048 007	19,0	1 079 367	11,1	22 058 419	3,0
Ostopalvelupäivähoito (sis. maksusitoumus) 1998-1999 netto, 2000- brutto	2001	11 145 290	2,6	14 890 766	30,8	5 115 226	6,1	3 073 313	3,0	1 417 817	6,6			35 642 412	13,6
	2002	10 344 267	-7,2	15 103 204	1,4	5 011 395	-2,0	3 033 175	-1,3	1 490 975	5,2			34 983 016	-1,9
	2003	10 151 867	-1,9	15 171 429	0,5	4 754 595	-5,1	3 063 128	1,0	1 511 223	1,4			34 652 242	-0,9
	2004	9 357 843	-7,8	15 199 126	0,2	5 205 795	9,5	4 061 759	32,6	1 525 107	0,9			35 349 630	2,0
	2005	9 765 630	4,4	15 686 477	3,2	5 242 775	0,7	4 868 686	19,9	1 574 310	3,2	20 345		37 158 223	5,1
Lasten yksityisen hoidon tuki	2001	3 603 332	-4,8	6 883 462	7,5	1 388 999	-4,8	3 342 889	7,2	2 487 520	2,1			17 706 203	2,9
	2002	3 475 262	-3,6	7 495 966	8,9	1 197 599	-13,8	3 671 096	9,8	2 924 570	17,6	2 661 194		21 425 687	
	2003	3 385 932	-2,6	8 985 925	19,9	938 782	-21,6	3 872 922	5,5	2 999 449	2,6	2 557 116	-3,9	22 740 126	6,1
	2004	3 854 079	13,8	9 161 744	2,0	817 240	-12,9	3 365 027	-13,1	3 129 548	4,3	2 616 526	2,3	22 944 164	0,9
	2005	4 585 592	19,0	9 459 239	3,2	910 736	11,4	3 264 575	-3,0	3 465 644	10,7	2 951 016	12,8	24 636 802	7,4
Lasten kotihoidon tuki	2001	45 250 757	-1,5	23 020 132	-1,8	18 512 517	-3,5	8 198 663	-5,5	11 014 512	-1,9			105 996 581	-2,3
	2002	45 304 169	0,1	23 421 173	1,7	18 629 426	0,6	7 875 774	-3,9	10 520 128	-4,5	8 168 229		113 918 899	
	2003	44 159 481	-2,5	23 941 888	2,2	18 459 798	-0,9	7 538 360	-4,3	9 612 740	-8,6	8 214 288	0,6	111 926 555	-1,7
	2004	43 605 504	-1,3	24 211 078	1,1	18 381 339	-0,4	7 289 919	-3,3	8 971 098	-6,7	8 100 465	-1,4	110 559 403	-1,2
	2005	45 663 038	4,7	25 606 490	5,8	18 829 343	2,4	7 860 065	7,8	9 673 530	7,8	9 341 503	15,3	116 973 969	5,8

Kustannukset suhteutettuna väestöön

		HELSINKI	Muutos %	ESPOO	Muutos %	VANTAA	Muutos %	TURKU	Muutos %	TAMPERE	Muutos %	OULU	Muutos %	KUUSIKKO	Muutos %
Kustannukset euroa / kunnan asukas	2001	450	2,6	644	6,1	547	2,2	348	0,8	357	2,6			468	3,2
	2002	461	2,5	654	1,4	558	2,0	356	2,1	361	1,1	404		471	
	2003	441	-4,4	659	0,9	567	1,7	359	0,8	369	2,2	408	1,0	468	-0,7
	2004	437	-1,0	640	-2,9	576	1,5	364	1,5	365	-1,2	413	1,1	465	-0,6
	2005	452	3,5	659	3,0	590	2,5	380	4,3	379	3,8	430	4,3	481	3,5
Kustannukset euroa / 10 kk-6 vuotiaat	2001	7 341	6,3	7 247	8,3	6 662	5,7	5 854	3,6	5 530	6,9			6 791	6,5
	2002	7 716	5,1	7 516	3,7	6 993	5,0	6 118	4,5	5 847	5,7	5 493		6 967	
	2003	7 528	-2,4	7 726	2,8	7 198	2,9	6 328	3,4	6 201	6,1	5 600	1,9	7 051	1,2
	2004	7 570	0,6	7 590	-1,8	7 315	1,6	6 608	4,4	6 316	1,8	5 704	1,9	7 109	0,8
	2005	7 931	4,8	7 801	2,8	7 539	3,1	7 013	6,1	6 638	5,1	5 956	4,4	7 409	4,2

Päivähoidon kustannukset suhteutettuna kahden peräkkäisen vuoden joulukuussa päivähoitossa ja kotihoidon tuella olleiden lasten keskiarvoon (Raporttitekstissä olevissa tauluissa käytetyt kustannustiedot)

		HELSINKI		ESPOO		VANTAA		TURKU		TAMPERE		OULU		KUUSIKKO	
			Muutos %		Muutos %		Muutos %		Muutos %		Muutos %		Muutos %		Muutos %
Kunnallinen päivähoito euroa / lapsi	2000-2001	9 150	9,1	9 586	10,2	8 541	6,4	7 819	6,0	7 416	9,9			8 738	8,7
	2001-2002	9 792	7,0	10 272	7,2	9 019	5,6	8 272	5,8	7 872	6,2	7 268		9 118	6,6
	2002-2003	9 782	-0,1	10 677	3,9	9 495	5,3	8 585	3,8	8 622	9,5	7 628	5,0	9 412	1,1
	2003-2004	10 129	3,6	10 573	-1,0	9 656	1,7	8 975	4,5	8 941	3,7	7 944	4,1	9 649	2,5
	2004-2005	10 535	4,0	11 225	6,2	9 921	2,7	9 457	5,4	9 387	5,0	8 108	2,1	10 060	4,3
Kunnallinen päiväkotieuroa / lapsi	2000-2001	9 230	9,4	9 787	9,7	8 524	6,5	7 889	6,7	7 411	8,9			8 796	8,7
	2001-2002	9 874	7,0	10 446	6,7	9 005	5,6	8 354	5,9	7 866	6,1	7 222		9 159	4,1
	2002-2003	9 809	-0,7	10 789	3,3	9 512	5,6	8 673	3,8	8 647	9,9	7 617	5,5	9 433	3,0
	2003-2004	10 132	3,3	10 712	-0,7	9 645	1,4	9 043	4,3	8 992	4,0	7 973	4,7	9 671	2,5
	2004-2005	10 530	3,9	11 348	5,9	9 930	3,0	9 533	5,4	9 455	5,2	8 146	2,2	10 083	4,3
Kunnallinen päiväkotieuroa / laskennallinen lapsi	2000-2001	8 079	8,2	8 427	8,6	7 363	6,3	7 022	6,9	6 489	9,3			7 675	8,1
	2001-2002	8 602	6,5	8 856	5,1	7 719	4,8	7 363	4,9	6 837	5,4	6 157		7 916	5,6
	2002-2003	8 540	-0,7	9 067	2,4	8 083	4,7	7 589	3,1	7 434	8,7	6 477	5,2	8 108	0,0
	2003-2004	8 787	2,9	8 895	-1,9	8 115	0,4	7 885	3,9	7 726	3,9	6 737	4,0	8 261	1,9
	2004-2005	9 052	3,0	9 353	5,1	8 325	2,6	8 228	4,3	8 073	4,5	6 939	3,0	8 562	3,6
Kunnallisen päiväkotihoidon kustannukset euroa läsnäolopäivää kohden	2004			62		55		..		48		50			
	2005	61		65	4,9	57	4,3	53		..		53	5,9		
Kunnallinen perhepäivähoito euroa / lapsi	2000-2001	8 443	5,3	8 720	12,0	8 634	6,3	7 344	0,6	7 461	20,3			8 339	8,1
	2001-2002	9 056	7,3	9 485	8,8	9 100	5,4	7 710	5,0	7 946	6,5	7 644		8 814	5,7
	2002-2003	9 531	5,2	10 167	7,2	9 384	3,1	7 964	3,3	8 311	4,6	7 733	1,2	9 254	5,0
	2003-2004	10 109	6,1	9 920	-2,4	9 732	3,7	8 458	6,2	8 279	-0,4	7 669	-0,8	9 480	2,4
	2004-2005	10 576	4,6	10 599	6,9	9 852	1,2	8 851	4,6	8 462	2,2	7 749	1,0	9 875	4,2
Tavallinen perhepäivähoito euroa / lapsi	2000-2001	8 408	6,5	8 083	11,3	7 835	7,1	7 443	1,7	7 357	22,0			7 959	8,5
	2001-2002	8 922	6,1	8 970	11,0	8 308	6,0	7 710	3,6	7 909	7,5	7 663		8 425	5,9
	2002-2003	9 314	4,4	10 071	12,3	8 754	5,4	7 964	3,3	8 282	4,7	7 540	-1,6	8 874	5,3
	2003-2004	10 238	9,9	9 255	-8,1	9 055	3,4	8 458	6,2	8 259	-0,3	7 243	-3,9	9 120	2,8
	2004-2005	10 345	1,0	9 518	2,8	9 217	1,8	8 851	4,6	8 034	-2,7	7 300	0,8	9 278	1,7
Ryhmäperhepäivähoito euroa / lapsi	2000-2001	8 522	2,2	9 682	9,3	9 919	4,9			7 911	13,3			9 209	6,0
	2001-2002	9 357	9,8	10 037	3,7	10 246	3,3			8 099	2,4	7 585		9 634	4,6
	2002-2003	10 022	7,1	10 251	2,1	10 198	-0,5			8 421	4,0	8 438	11,2	9 994	3,7
	2003-2004	9 814	-2,1	10 501	2,4	10 603	4,0			8 351	-0,8	9 299	10,2	10 174	1,8
	2004-2005	11 083	12,9	11 559	10,1	10 741	1,3			9 887	18,4	9 225	-0,8	11 026	8,4
Ostopalvelupäivähoito euroa / lapsi	2000-2001	8 047	0,2	8 767	14,3	8 119	3,9	7 274	-1,9	5 694	7,8			8 128	6,4
	2001-2002	7 640	-5,1	8 557	-2,4	8 155	0,4	7 291	0,2	6 123	7,5			7 963	-2,0
	2002-2003	7 750	1,4	8 457	-1,2	7 885	-3,3	7 453	2,2	6 363	3,9			7 956	-0,1
	2003-2004	7 365	-5,0	8 337	-1,4	8 937	13,3	8 375	12,4	6 113	-3,9			8 015	0,7
	2004-2005	8 005	8,7	8 406	0,8	9 055	1,3	8 836	5,5	6 210	1,6	5 086		8 306	3,6
Lasten yksityisen hoidon tuki euroa / lapsi	2000-2001	3 137	1,6	3 764	18,2	3 114	2,4	3 834	-1,1	3 111	-5,6			3 475	6,3
	2001-2002	3 114	-0,7	3 993	6,1	3 051	-2,0	4 063	6,0	3 688	18,5	3 753		3 700	6,5
	2002-2003	3 056	-1,9	4 849	21,5	2 999	-1,7	4 237	4,3	3 797	2,9	3 763	0,3	4 019	8,6
	2003-2004	3 321	8,7	5 005	3,2	2 972	-0,9	3 961	-6,5	3 878	2,1	3 856	2,5	4 096	1,9
	2004-2005	3 782	13,9	5 162	3,1	3 061	3,0	4 218	6,5	4 332	11,7	4 082	5,8	4 369	6,6
Lasten kotihoidon tuki euroa / lapsi	2000-2001	4 833	-1,0	4 542	0,0	4 191	-1,0	3 231	0,2	3 262	2,4			4 281	-0,1
	2001-2002	4 896	1,3	4 610	1,5	4 379	4,5	3 254	0,7	3 233	-0,9	3 313		4 262	-0,4
	2002-2003	4 809	-1,8	4 562	-1,0	4 324	-1,3	3 172	-2,5	3 055	-5,5	3 303	-0,3	4 190	-1,7
	2003-2004	4 778	-0,6	4 566	0,1	4 248	-1,8	3 154	-0,6	2 921	-4,4	3 229	-2,2	4 149	-1,0
	2004-2005	5 192	8,7	4 921	7,8	4 409	3,8	3 526	11,8	3 127	7,1	3 638	12,6	4 471	7,8
Kustannukset euroa / pienten lasten hoitojärjestelmässä ollut lapsi	2000-2001	7 663	6,3	7 553	9,7	6 986	5,0	6 236	4,4	5 917	7,6			7 132	6,8
	2001-2002	8 055	5,1	7 896	4,5	7 376	5,6	6 548	5,0	6 243	5,5	5 848		7 346	3,0
	2002-2003	7 978	-1,0	8 107	2,7	7 655	3,8	6 730	2,8	6 659	6,7	6 053	3,5	7 491	2,0
	2003-2004	8 124	1,8	8 030	-1,0	7 785	1,7	6 996	3,9	6 802	2,1	6 216	2,7	7 602	1,5
	2004-2005	8 566	5,4	8 491	5,7	8 026	3,1	7 474	6,8	7 150	5,1	6 438	3,6	7 985	5,0

Kunnan järjestämän ja tukeman päivähoiton (sisältäen päivähoitossa järjestetyn esiopetuksen) sekä kotihoidon tuen DEFLATOIDUT kustannukset 2001-2005

		HELSINKI		ESPOO		VANTAA		TURKU		TAMPERE		OULU		KUUSIKKO	
			Muutos %		Muutos %		Muutos %		Muutos %		Muutos %		Muutos %		Muutos %
Päivähoidon, päivähoitossa järjestetyn esiopetuksen, kotihoidon ja yksityisen hoidon tuen kustannukset euroa	2001	284 974 355	17,0	158 100 648	22,1	111 312 504	16,6	68 421 663	14,9	79 946 432	17,5			702 755 601	17,9
	2002	285 800 921	0,3	160 318 179	1,4	112 344 353	0,9	68 731 638	0,5	79 899 651	-0,1	55 812 780		762 907 524	
	2003	264 647 436	-7,4	158 576 547	-1,1	111 958 113	-0,3	67 315 797	-2,1	79 564 562	-0,4	55 150 638	-1,2	737 213 091	-3,4
	2004	252 783 829	-4,5	150 794 881	-4,9	110 557 893	-1,3	65 882 888	-2,1	76 636 883	-3,7	54 382 221	-1,4	711 038 594	-3,6
	2005	253 572 540	0,3	152 743 707	1,3	110 506 136	-0,05	66 376 783	0,7	77 395 103	1,0	55 481 178	2,0	716 075 447	0,7
Kunnallinen päivähoito	2001	217 075 735	18,6	107 408 869	21,7	83 002 173	18,5	51 882 673	15,8	63 062 304	18,8			522 431 754	19,0
	2002	220 350 540	1,5	109 373 310	1,8	84 848 034	2,2	52 591 418	1,4	63 365 748	0,5	43 824 527		518 834 370	-0,7
	2003	202 768 426	-8,0	106 991 213	-2,2	86 054 386	1,4	51 792 324	-1,5	64 417 526	1,7	43 598 554	-0,5	555 622 430	7,1
	2004	193 953 385	-4,3	100 502 049	-6,1	85 288 883	-0,9	50 644 776	-2,2	62 528 375	-2,9	43 285 531	-0,7	536 202 999	0,0
	2005	193 558 280	-0,2	101 991 501	1,5	85 523 282	0,3	50 383 457	-0,5	62 681 619	0,2	43 188 659	-0,2	537 326 798	-3,3
Kunnallinen päiväkotihoidon	2001	196 637 825	19,7	88 950 278	22,9	70 266 532	20,0	45 653 706	16,9	57 532 153	18,9			459 040 493	20,0
	2002	200 044 856	1,7	91 061 418	2,4	72 593 916	3,3	46 360 761	1,5	58 294 798	1,3	38 768 516		458 103 698	-0,2
	2003	183 224 476	-8,4	88 602 613	-2,7	74 364 560	2,4	45 873 548	-1,1	59 787 081	2,6	39 053 869	0,7	490 906 148	7,2
	2004	174 687 818	-4,7	84 037 653	-5,2	74 204 723	-0,2	45 057 506	-1,8	58 430 708	-2,3	39 275 541	0,6	475 693 949	-3,1
	2005	174 457 764	-0,1	86 198 777	2,6	75 548 048	1,8	45 130 357	0,2	58 805 795	0,6	39 295 018	0,0	479 435 759	0,8
Kunnallinen perhepäivähoito	2001	20 437 910	8,9	18 458 591	16,2	12 735 642	11,1	6 228 967	8,4	5 530 152	18,2			63 391 261	12,1
	2002	20 305 684	-0,6	18 311 892	-0,8	12 254 119	-3,8	6 230 657	0,0	5 070 950	-8,3	5 056 011		67 229 314	
	2003	19 543 950	-3,8	18 388 600	0,4	11 689 826	-4,6	5 918 776	-5,0	4 630 445	-8,7	4 544 685	-10,1	64 716 282	-3,7
	2004	19 265 567	-1,4	16 464 396	-10,5	11 084 160	-5,2	5 587 270	-5,6	4 097 667	-11,5	4 009 990	-11,8	60 509 050	-6,5
	2005	19 100 516	-0,9	15 792 724	-4,1	9 975 234	-10,0	5 253 100	-6,0	3 875 824	-5,4	3 893 641	-2,9	57 891 039	-4,3
josta tavallinen perhepäivähoito	2001	14 043 879	7,2	10 290 735	3,3	7 128 829	11,0	6 228 967	10,5	4 433 481	19,1			42 125 891	8,5
	2002	13 842 223	-1,4	8 967 051	-12,9	6 616 939	-7,2	6 230 657	0,0	4 075 813	-8,1	3 825 840		43 558 523	
	2003	13 245 261	-4,3	8 532 665	-4,8	6 144 707	-7,1	5 918 776	-5,0	3 668 568	-10,0	3 481 404	-9,0	40 991 381	-5,9
	2004	13 585 443	2,6	7 167 654	-16,0	5 803 601	-5,6	5 587 270	-5,6	3 185 425	-13,2	3 003 796	-13,7	38 333 188	-6,5
	2005	12 827 756	-5,6	6 667 130	-7,0	5 442 543	-6,2	5 253 100	-6,0	2 827 817	-11,2	2 814 274	-6,3	35 832 620	-6,5
josta ryhmäperhepäivähoito	2001	6 394 031	12,8	8 167 855	37,7	5 606 813	11,4			1 096 671	14,7			21 265 370	20,2
	2002	6 463 461	1,1	9 344 841	14,4	5 637 180	0,5			995 138	-9,3	1 230 171		23 670 791	
	2003	6 298 689	-2,5	9 855 934	5,5	5 545 119	-1,6			961 878	-3,3	1 063 281	-13,6	23 724 901	0,2
	2004	5 680 124	-9,8	9 296 742	-5,7	5 280 558	-4,8			912 242	-5,2	1 006 194	-5,4	22 175 862	-6,5
	2005	6 272 760	10,4	9 125 594	-1,8	4 532 691	-14,2			1 048 007	14,9	1 079 367	7,3	22 058 419	-0,5
Ostopalvelupäivähoito (sis. maksusitoumus) 1998-1999 netto, 2000- brutto	2001	12 612 627	16,1	16 851 216	48,1	5 788 672	20,1	3 477 931	16,6	1 604 480	20,6			40 334 927	28,5
	2002	11 451 182	-9,2	16 719 361	-0,8	5 547 652	-4,2	3 357 748	-3,5	1 650 521	5,2			38 726 464	-4,0
	2003	10 887 645	-4,9	16 271 010	-2,7	5 099 194	-8,1	3 285 135	-2,2	1 620 752	-1,8			37 163 735	-4,0
	2004	9 689 387	-11,0	15 737 625	-3,3	5 390 234	5,7	4 205 665	28,0	1 579 141	-2,6			36 602 053	-1,5
	2005	9 765 630	0,8	15 686 477	-0,3	5 242 775	-2,7	4 868 686	15,8	1 574 310	-0,3			37 137 878	1,5
Lasten yksityisen hoidon tuki	2001	4 077 730	7,7	7 789 707	21,7	1 571 868	7,7	3 782 999	21,3	2 815 015	15,5			20 037 320	16,5
	2002	3 847 141	-5,7	8 298 091	6,5	1 325 751	-15,7	4 063 931	7,4	3 237 521	15,0	2 945 962		23 718 398	
	2003	3 631 334	-5,6	9 637 198	16,1	1 006 822	-24,1	4 153 620	2,2	3 216 840	-0,6	2 742 448	-6,9	24 388 264	2,8
	2004	3 990 627	9,9	9 486 341	-1,6	846 194	-16,0	3 484 249	-16,1	3 240 427	0,7	2 709 228	-1,2	23 757 066	-2,6
	2005	4 585 592	14,9	9 459 239	-0,3	910 736	7,6	3 264 575	-6,3	3 465 644	7,0	2 951 016	8,9	24 636 802	3,7
Lasten kotihoidon tuki	2001	51 208 262	11,5	26 050 856	11,2	20 949 790	9,2	9 278 061	7,0	12 464 632	11,0			119 951 601	10,6
	2002	50 152 058	-2,1	25 927 416	-0,5	20 622 916	-1,6	8 718 541	-6,0	11 645 861	-6,6	9 042 291		126 109 084	
	2003	47 360 031	-5,6	25 677 126	-1,0	19 797 710	-4,0	8 084 718	-7,3	10 309 443	-11,5	8 809 635	-2,6	120 038 663	-4,8
	2004	45 150 429	-4,7	25 068 866	-2,4	19 032 582	-3,9	7 548 198	-6,6	9 288 940	-9,9	8 387 461	-4,8	114 476 477	-4,6
	2005	45 663 038	1,1	25 606 490	2,1	18 829 343	-1,1	7 860 065	4,1	9 673 530	4,1	9 341 503	11,4	116 973 969	2,2

DEFLATOIDUT kustannukset suhteutettuna väestöön

		HELSINKI		ESPOO		VANTAA		TURKU		TAMPERE		OULU		KUUSIKKO	
			Muutos %		Muutos %		Muutos %		Muutos %		Muutos %		Muutos %		Muutos %
Kustannukset euroa / kunnan asukas	2001	509	16,1	729	20,1	619	15,7	394	14,1	404	16,1			529	16,8
	2002	511	0,3	723	-0,8	618	-0,2	394	-0,1	400	-1,1	448		522	
	2003	473	-7,3	707	-2,2	608	-1,5	385	-2,3	396	-1,0	438	-2,1	502	-3,8
	2004	452	-4,4	663	-6,3	596	-2,0	377	-2,0	378	-4,6	427	-2,4	481	-4,0
	2005	452	-0,02	659	-0,6	590	-1,0	380	0,7	379	0,3	430	0,6	481	0,0
Kustannukset euroa / 10 kk-6 vuotiaat	2001	8 308	20,3	8 201	22,6	7 539	19,6	6 624	17,3	6 259	20,9			7 685	20,5
	2002	8 542	2,8	8 320	1,4	7 741	2,7	6 772	2,2	6 473	3,4	6 081		7 713	
	2003	8 074	-5,5	8 286	-0,4	7 720	-0,3	6 787	0,2	6 651	2,8	6 006	-1,2	7 562	-2,0
	2004	7 838	-2,9	7 858	-5,2	7 575	-1,9	6 842	0,8	6 540	-1,7	5 906	-1,7	7 361	-2,7
	2005	7 931	1,2	7 801	-0,7	7 539	-0,5	7 013	2,5	6 638	1,5	5 954	0,8	7 409	0,7

DEFLATOIDUT kustannukset suhteutettuna kahden peräkkäisen vuoden joulukuussa päivähoitossa ja kotihoidon tuella olleiden lasten keskiarvoon

		HELSINKI		ESPOO		VANTAA		TURKU		TAMPERE		OULU		KUUSIKKO	
			Muutos %		Muutos %		Muutos %		Muutos %		Muutos %		Muutos %		Muutos %
Kunnallinen päivähoito euroa / lapsi	2000-2001	10 354	23,4	10 848	24,7	9 665	20,4	8 848	19,9	8 392	24,3			9 889	23,0
	2001-2002	10 840	4,7	11 371	4,8	9 984	3,3	9 157	3,5	8 715	3,8	8 046		9 118	-6,6
	2002-2003	10 491	-3,2	11 451	0,7	10 183	2,0	9 208	0,5	9 247	6,1	8 181	1,7	10 094	9,4
	2003-2004	10 488	0,0	10 948	-4,4	9 998	-1,8	9 293	0,9	9 258	0,1	8 225	0,5	9 991	-1,0
	2004-2005	10 535	0,4	11 225	2,5	9 921	-0,8	9 457	1,8	9 387	1,4	8 108	-1,4	10 060	0,7
Kunnallinen päivähoito euroa / lapsi	2000-2001	10 445	23,9	11 076	24,1	9 647	20,5	8 927	20,8	8 387	23,2			9 954	23,0
	2001-2002	10 931	4,6	11 564	4,4	9 969	3,3	9 248	3,6	8 708	3,8	7 994		9 159	-8,0
	2002-2003	10 520	-3,8	11 571	0,1	10 202	2,3	9 301	0,6	9 274	6,5	8 169	2,2	10 117	10,5
	2003-2004	10 491	-0,3	11 091	-4,2	9 987	-2,1	9 364	0,7	9 310	0,4	8 255	1,1	10 014	-1,0
	2004-2005	10 530	0,4	11 348	2,3	9 930	-0,6	9 533	1,8	9 455	1,6	8 146	-1,3	10 083	0,7
Kunnallinen päivähoito euroa / laskennallinen lapsi	2000-2001	9 142	22,5	9 537	23,0	8 332	20,3	7 946	21,0	7 343	23,7			8 686	22,3
	2001-2002	9 523	4,2	9 804	2,8	8 544	2,6	8 151	2,6	7 569	3,1	6 815		7 916	-7,5
	2002-2003	9 159	-3,8	9 725	-0,8	8 669	1,5	8 139	-0,1	7 973	5,3	6 947	1,9	8 696	8,2
	2003-2004	9 098	-0,7	9 210	-5,3	8 402	-3,1	8 165	0,3	8 000	0,3	6 975	0,4	8 554	-1,6
	2004-2005	9 052	-0,5	9 353	1,5	8 325	-0,9	8 228	0,8	8 073	0,9	6 939	-0,5	8 562	0,1
Kunnallisen päiväkotihoidon kustannukset euroa läsnäolopäivää kohden	2004			64		57		..		50		52			
	2005	61		65	1,3	57	0,7	..				53	2,2		
Kunnallinen perhepäivähoito euroa / lapsi	2000-2001	9 555	19,1	9 868	26,8	9 770	20,3	8 311	13,8	8 443	36,1			9 437	22,4
	2001-2002	10 025	4,9	10 500	6,4	10 073	3,1	8 535	2,7	8 796	4,2	8 462		9 758	3,4
	2002-2003	10 222	2,0	10 903	3,8	10 064	-0,1	8 541	0,1	8 913	1,3	8 293	-2,0	9 925	1,7
	2003-2004	10 468	2,4	10 271	-5,8	10 077	0,1	8 757	2,5	8 573	-3,8	7 941	-4,3	9 816	-1,1
	2004-2005	10 576	1,0	10 599	3,2	9 852	-2,2	8 851	1,1	8 462	-1,3	7 749	-2,4	9 875	0,6
Tavallinen perhepäivähoito euroa / lapsi	2000-2001	9 515	20,6	9 147	26,0	8 867	21,2	8 423	15,1	8 326	38,1			9 007	22,8
	2001-2002	9 877	3,8	9 930	8,6	9 197	3,7	8 535	1,3	8 756	5,2	8 483		9 326	3,5
	2002-2003	9 989	1,1	10 801	8,8	9 388	2,1	8 541	0,1	8 883	1,4	8 087	-4,7	9 517	2,0
	2003-2004	10 601	6,1	9 582	-11,3	9 376	-0,1	8 757	2,5	8 551	-3,7	7 500	-7,3	9 443	-0,8
	2004-2005	10 345	-2,4	9 518	-0,7	9 217	-1,7	8 851	1,1	8 034	-6,1	7 300	-2,7	9 278	-1,7
Ryhmäperhepäivähoito euroa / lapsi	2000-2001	9 644	15,7	10 956	23,7	11 225	18,7			8 952	28,3			10 422	20,0
	2001-2002	10 358	7,4	11 112	1,4	11 342	1,0			8 965	0,1	8 397		10 665	2,3
	2002-2003	10 749	3,8	10 994	-1,1	10 937	-3,6			9 032	0,7	9 049	7,8	10 718	0,5
	2003-2004	10 161	-5,5	10 873	-1,1	10 978	0,4			8 647	-4,3	9 629	6,4	10 535	-1,7
	2004-2005	11 083	9,1	11 559	6,3	10 741	-2,2			9 887	14,3	9 225	-4,2	11 026	4,7
Ostopalvelupäivähoito euroa / lapsi	2000-2001	9 107	13,3	9 921	29,3	9 188	17,5	8 232	11,0	6 444	22,0			9 198	20,4
	2001-2002	8 457	-7,1	9 473	-4,5	9 028	-1,7	8 072	-1,9	6 778	5,2			8 815	-4,2
	2002-2003	8 311	-1,7	9 070	-4,3	8 456	-6,3	7 993	-1,0	6 824	0,7			8 533	-3,2
	2003-2004	7 626	-8,2	8 633	-4,8	9 254	9,4	8 671	8,5	6 329	-7,3			8 299	-2,7
	2004-2005	8 005	5,0	8 406	-2,6	9 055	-2,1	8 836	1,9	6 210	-1,9			8 302	0,0
Lasten yksityisen hoidon tuki euroa / lapsi	2000-2001	3 550	15,0	4 259	33,8	3 524	15,9	4 338	11,9	3 521	6,8			3 933	20,3
	2001-2002	3 447	-2,9	4 420	3,8	3 378	-4,2	4 498	3,7	4 083	16,0	4 155		4 095	4,1
	2002-2003	3 277	-4,9	5 201	17,7	3 217	-4,8	4 544	1,0	4 072	-0,3	4 036	-2,9	4 311	5,3
	2003-2004	3 439	4,9	5 182	-0,4	3 077	-4,3	4 102	-9,7	4 015	-1,4	3 993	-1,1	4 242	-1,6
	2004-2005	3 782	10,0	5 162	-0,4	3 061	-0,5	4 218	2,8	4 332	7,9	4 082	2,2	4 369	3,0
Lasten kotihoidon tuki euroa / lapsi	2000-2001	5 470	12,0	5 140	13,2	4 743	12,0	3 656	13,4	3 692	15,9			4 844	13,1
	2001-2002	5 420	-0,9	5 104	-0,7	4 848	2,2	3 603	-1,5	3 579	-3,0	3 668		4 719	-2,6
	2002-2003	5 157	-4,8	4 893	-4,1	4 637	-4,3	3 402	-5,6	3 276	-8,5	3 542	-3,4	4 494	-4,8
	2003-2004	4 947	-4,1	4 727	-3,4	4 398	-5,2	3 266	-4,0	3 024	-7,7	3 344	-5,6	4 296	-4,4
	2004-2005	5 192	4,9	4 921	4,1	4 409	0,2	3 526	8,0	3 127	3,4	3 638	8,8	4 471	4,1
Kustannukset euroa / pienten lasten hoitojärjestelmässä ollut lapsi	2000-2001	8 672	20,3	8 547	24,1	7 905	18,8	7 057	18,1	6 696	21,8			8 071	20,9
	2001-2002	8 917	2,8	8 741	2,3	8 165	3,3	7 248	2,7	6 911	3,2	6 474		8 132	0,8
	2002-2003	8 556	-4,0	8 695	-0,5	8 210	0,6	7 218	-0,4	7 142	3,3	6 492	0,3	8 033	-1,2
	2003-2004	8 412	-1,7	8 314	-4,4	8 061	-1,8	7 243	0,4	7 043	-1,4	6 436	-0,9	7 872	-2,0
	2004-2005	8 566	1,8	8 491	2,1	8 026	-0,4	7 474	3,2	7 150	1,5	6 435	0,0	7 984	1,4

Lähde: Tilastokeskus, Julkisten menojen hintaindeksi sosiaalitoimelle, perusvuosi 1995=100
 DEFLATOINTIKERROIN
 2001 1,1317
 2002 1,1070
 2003 1,0725
 2004 1,0354

KUNNALLISTEN PÄIVÄKOTIEN LASKENNALLISET LAPSET

31.12. hoidossa olevat lapset on muutettu laskennallisesti yli 3 v. kokopäivähoidossa oleviksi lapsiksi seuraavilla kertoimilla:

- 1) alle 3-vuotiaat, KP-hoito: kerroin= 7/4 1,75 Kertoimet johdettu päivähoitoasetuksen 1973 / 239 6§ mukaisista lasten ja hoito- ja kasvatushenkilöstön välisistä suhdeluista. Ks. myös määritelmät s. 3 (liite 1)
- 2) alle 3-vuotiaat OP-hoito: kerroin = 7/4 1,75
- 3) 3v täyttäneet, KP-hoito: kerroin 1
- 4) 3v täyttäneet, OP-hoito: kerroin = 7/13 0,54

5) Erityistä hoitoa ja kasvatusta tarvitsevien lasten määrä lisätään summaan sen lisäksi, että he ovat luvuissa omilla ikä- ja hoitoaikakertoimillaan. On arvioitu, että kunnissa varataan heitä varten asetuksen mukaisen henkilöstöresurssin lisäksi keskimäärin 3 vuotta täyttäneen lapsen kokopäivähoitopaikan edellyttämä henkilöstöresurssi

	Kunnallisissa päiväkodeissa hoidetut lapset 31.12.2005					joista erityistä hoitoa ja kasv. tarvitsevat	LASKENNALLINEN LASTEN LUKUMÄÄRÄ		LASKENNALLINEN LASTEN LUKUMÄÄRÄ		LASKENNALLINEN LASTEN LUKUMÄÄRÄ Kahden edellisen vuoden keskiarvo
	Alle 3-vuotiaat		3v tai vanhemmat		Yhteensä		Lask.laps/ lapset		Lask.laps/ lapset		
	KP	OP	KP	OP			31.12.2005	31.12.2004	31.12.2004	31.12.2004	
kerroin	1,75	1,75	1	0,54							
Helsinki	2 877	100	12 404	1 270	16 651	1 147	19 447	1,17	19 099	1,16	19 273
Espoo	1 391	25	5 639	544	7 599	846	9 257	1,22	9 177	1,21	9 217
Vantaa	1351	29	5817	492	7 689	670	9 168	1,19	8 982	1,19	9 075
Turku	787	25	3 338	580	4 730	426	5 498	1,16	5 472	1,15	5 485
Tampere	1 172	15	4 645	395	6 227	434	7 370	1,18	7 199	1,16	7 284
Oulu	955	7	3 384	528	4 874	343	5 696	1,17	5 630	1,18	5 663
Kuusikko	8 533	201	35 227	3 809	47 770	3 866	56 434	1,18	55 557	1,18	55 996

KUNNALLISTEN PÄIVÄKOTIEN KUSTANNUKSET 2005 MENORYHMITTÄIN LASKENNALLISTA LASTA KOHDEN 1)

	Kustannukset 2005, josta Kuusikon keskiarvo			Henkilöstökustannukset			Tilakustannukset			Muut kustannukset		
	euroa	% kokonais-kustannuksista		euroa	% kokonais-kustannuksista		euroa	% kokonais-kustannuksista		euroa	% kokonais-kustannuksista	
		=1	Halvin=1		Halvin=1	Halvin=1		Halvin=1	Halvin=1			
Helsinki	9 052	1,06	1,30	6 542	72,3	1,33	1 458	16,1	1,53	1 052	11,6	1,67
Espoo	9 353	1,09	1,35	6 178	66,1	1,26	1 327	14,2	1,39	1 848	19,8	2,93
Vantaa	8 325	0,97	1,20	5 968	71,7	1,22	1 273	15,3	1,33	1 085	13,0	1,72
Turku	8 228	0,96	1,19	6 605	80,3	1,35	991	12,0	1,04	631	7,7	1
Tampere	8 073	0,94	1,16	5 997	74,3	1,22	955	11,8	1,00	1 120	13,9	1,77
Oulu	6 939	0,81	1	4 903	70,7	1	955	13,8	1	1 080	15,6	1,71
Kuusikko	8 562	1		6 159	71,9		1 244	14,5		1 159	13,5	

Absoluuttinen ero halvimpaan euroa / laskennallinen lapsi

Helsinki	2 113	1 639	503	420
Espoo	2 413	1 274	371	1 217
Vantaa	1 386	1 064	317	453
Turku	1 289	1 702	36	0
Tampere	1 134	1 094	0	489
Oulu	0	0	0	449

1) Lasten määrä on kahden edellisen vuoden keskiarvo

Kunnallisten päiväkotien henkilöstö eri tehtävissä 31.12.2005

	Helsinki			Espoo			Vantaa			Turku			Tampere			Oulu			Kuusikko		
	työntekijöiden määrä	josta vara-henkilöitä	%	työntekijöiden määrä	josta vara-henkilöitä	%	työntekijöiden määrä	josta vara-henkilöitä	%	työntekijöiden määrä	josta vara-henkilöitä	%	työntekijöiden määrä	josta vara-henkilöitä	%	työntekijöiden määrä	josta vara-henkilöitä	%	työntekijöiden määrä	josta vara-henkilöitä	%
Hallinnolliset päiväkodin johtajat	131			106			82			42			70			26			457		
Hoito- ja kasvatushenkilöstö yht.	2 980	40	1,3	1 497	74	4,9	1 402	60	4,3	858	6	0,7	1 068	0		839	16	1,9	8 643	196	2,3
Lapsiryhmässä työskentelevä päiväkodin johtaja	139			13			1			10			4			30			197		
Erityislasterhanopettaja	151			59			42			26			25			11			314		
Lastentarhanopettaja	1 003		0,0	512	3	0,5	539			326			416		8	2,4			3 134	11	0,3
Lastenhoitaja	1 667	40	2,4	911	71	7,8	815	60,0	7,4	489	6		623		8	1,8			4 962	185	3,7
Kehitysvammaohjaaja	8														2				10	0	0,0
Muu hoito- ja kasvatushenkilöstö	14			2			5,0		0,0	7									28	0	0,0
																			0		0,0
Lapsiryhmää avustava henkilöstö	170	0		120	0	0,0	147	0		46	0		44	0		19	0		546	0	
Avustajat, joilla erityispäivähoidon peruste	164			120			138			46			35			5			508		
Muut lapsiryhmän avustajat	6						9						9			14			38		
Laitos- ja vaatehuollon henkilöstö	409	4	1,0	228	0	0,0	180	0	0,0	146	0		98	0		93	0		1 154	4	0,3
Laitoshuoltaja, -apulainen, päiväkotiapulainen	409	4		186			167			128			98			77			1 065	4	0,4
Siivooja	0			3															3		
Yhdistetty laitoshuolto-keittiötehtävät	0			39			13			18						16			86		
Ruokahuollon henkilöstö	391	4	1,0	7	0		8	0		105	0		1	0		53	0		564	4	0,7
Keittäjä / emäntä	232	4					2			53			1						288	4	1,4
Keittiöapulainen / ruokapalvelutyöntekijä	155						2			41					8				206		
Yhdistetty keittiö- laitoshuollon tehtävä	4			7			1			11					45				68		
Vastaava ruoanjakaja	0						3												3		
Muu henkilöstö yhteensä	970	8		355	0	0,0	335	0		297	0		143	0		165	0		2 264	8	
PÄIVÄKODEISSA TYÖSKENTELEVÄ HENKILÖSTÖ YHTEENSÄ	3 950	48	1,2	1 851	74	4,0	1 737	60	3,5	1 154	6	0,5	1 211	0		1 004	16	1,6	10 907	204	

Kunnallisen perhepäivähoidon henkilöstö eri tehtävissä 31.12.2005 1)

	Helsinki	Espoo	Vantaa	Turku	Tampere	Oulu	Kuusikko	
	Työntekijöitä	Työntekijöitä	Työntekijöitä	Työntekijöitä	Työntekijöitä	Työntekijöitä	Työntekijöitä	
Perhepäivähoidon ohjaaja ²⁾	16	6	1	6		2	31	
Tavallinen perhepäivähoito	314	184	170	156	9	101	12	1 048
Perhepäivähoitaja	292	179	167	128	6	98	12	977
Kolmiperhepäivähoitaja	22	5		28	3	3		69
Avustaja	0							0
Muut ³⁾	0		3					3
Ryhmäperhepäivähoito	197	212	107	0		29		581
Ryhmäperhepäivähoitaja	167	148	58			23		425
Lastentarhanopettaja		60	4			1		5
Lastenhoitaja	28	4	41			6		141
Avustaja	2		4					10
Muut ³⁾	1							1
Yhteensä	526	402	278	162		130		1 660

2) Ne perhepäivähoitoa johtavat työntekijät, joilla on johdettavaan perhepäivähoidon lisäksi päiväkoteja, sisältyvät hallinnollisiin johtajiin tai ryhmässä toimiviin päiväkodin johtajiin

	Helsinki	Espoo	Vantaa	Turku	Tampere	Oulu	Kuusikko
Kiertävät erityislasterhanopettajat	20	19	18	10	12	6	85
Resurssi- ymv. erityislasterhanopettajat			4				4
Muu erityishenkilöstö	3,0	2			1		6

Kunnallisen päivähoiton henkilöstötietoja sekä henkilöstön ja lasten välisiä suhdeluja joulukuussa 2001-2005

		HELSINKI		ESPOO		VANTAA		TURKU		TAMPERE		OULU		KUUSIKKO		
		Muutos %		Muutos %		Muutos %		Muutos %		Muutos %		Muutos %		Muutos %		
KUNNALLISET PÄIVÄKODIT, JOHTAJAT JA HOITO- JA KASVATUSHENKILÖSTÖ																
Hallinnolliset päiväkodin johtajat	2001	154	9,2	103	7,3	87	2,4	12	0,0	38	-2,6			394	5,6	
	2002	156	1,3	107	3,9	86	-1,1	14	12,5	36	-5,3	8		407	3,2	
	2003	121	-22,4	106	-0,9	89	3,5	21	55,6	36	0,0	21		394	-3,1	
	2004	136	12,4	107	0,9	85	-4,5	43	104,8	46	27,8	27	28,6	444	12,7	
	2005	131	-3,7	106	-1,4	82	-3,5	42	-2,3	70	52,2	26	-3,7	457	2,8	
Hallinnollisten päiväkodin johtajien osuus päiväkodin johtajista (%)	2001	47,8		84,4		98,9		17,6		44,2				57,4		
	2002	50,5		82,3		98,9		20,0		41,9				54,3		
	2003	49,4		84,1		98,9		32,3		43,9		33,3		58,7		
	2004	50,6		87,0		98,8		84,3		56,1		47,4		66,5		
	2005	48,6		89,0		98,8		80,8		94,6		46,4		69,9		
Lapsiryhmässä työskentelevät päiväkodin johtajat	2001	169	-3,7	19	-24,0	1		56	1,8	48	0,0			293	-3,8	
	2002	153	-9,2	23	21,1	1		54	-3,6	50	4,2	61		342		
	2003	124	-19,0	20	-13,0	1		44	-18,5	46	-8,0	42	-31,1	277	-19,0	
	2004	133	7,3	16	-20,0	1		8	-81,8	36	-21,7	30	-28,6	224	-19,1	
	2005	139	4,1	13	-18,8	1		10	25,0	4	-88,9	30	0,0	197	-12,3	
Erityislasterhanopettajat	2001	160	9,2	74	5,7	44	-17,0	35	2,9	37	8,8			350	3,7	
	2002	151	-5,6	51	-31,1	34	-22,7	25	-28,6	26	-29,7	11		298		
	2003	106	-30,1	53	3,9	34	0,0	25	0,0	25	-3,8	10	-9,1	253	-15,3	
	2004	149	41,2	53	0,0	39	14,7	26	4,0	24	-4,0	10	0,0	301	19,2	
	2005	151	1,0	59	11,3	42	7,7	26	0,0	25	4,2	11	10,0	314	4,2	
Lastentarhanopettajat, sosiaalikasvatustajat ja muut vähintään opistoasteisen koulutuksen omaavat (4§) hoito- ja kasv. työntekijät	2001	1 177	-0,8	454	3,7	491	-1,0	322	1,3	418	2,5			2 862	0,5	
	2002	1 097	-6,8	465	2,4	512	4,3	314	-2,5	415	-0,7	303		3 106		
	2003	1 050	-4,3	462	-0,8	534	4,3	315	0,3	401	-3,4	341	12,5	3 103	-0,1	
	2004	984	-6,3	476	3,0	539	0,9	321	1,7	416	3,7	358	5,0	3 093	-0,3	
	2005	1 003	1,9	512	7,7	539	0,0	326	1,6	416	0,0	339	-5,3	3 134	1,3	
Vähintään lastentarhanopettajan tai vast. koulutuksen omaavien osuus hoito- ja kasvatushenkilöstöstä (%)	2000	42,5		38,6		42,5		45,5		41,0				42,0		
	2001	42,3		38,3		41,8		46,2		42,2				42,0		
	2002	41,9		36,8		40,2		44,3		42,5				41,4		
	2003	42,0		37,2		40,2		43,7		42,4		47,3		41,7		
	2004	42,8		37,8		40,2		41,2		42,5		47,7		41,8		
	2005	43,3		39,0		41,5		42,2		41,7		45,3		42,2		
Lastenhoitajat ja muut väh. kouluasteisen koulutuksen omaavat (5§) hoito- ja kasvatustyöntekijät	2001	1 976	-0,3	880	3,8	720	-0,3	478	-1,1	648	3,5			4 702	0,9	
	2002	1 915	-3,1	925	5,1	793	10,1	485	1,5	630	-2,8	457		5 205		
	2003	1 699	-11,3	901	-2,6	836	5,4	484	-0,1	626	-0,6	437	-4,4	4 982	-4,3	
	2004	1 652	-2,8	885	-1,8	858	2,6	500	3,2	628	0,3	437	0,0	4 959	-0,5	
	2005	1 675	1,4	911	2,9	815	-5,0	489	-2,1	623	-0,8	459	5,0	4 971	0,3	
Muut hoito- ja kasvatustehtävissä työskentelevät työntekijät	2001	77	28,3			27	26,2	3	-40,0	41	-47,4			148	-10,1	
	2002	24	-68,8			20	-24,5	10	233,3	33	-19,5	0		87		
	2003	65	170,8			10	-52,5	10	0,0	15	-54,5	0		100	14,4	
	2004	37	-43,1	10		5	-47,4	7	-30,0	15	0,0	0		74	-25,6	
	2005	14	-62,2	2		5	0,0	7	0,0			0		28	-62,2	
Hoito- ja kasvatushenkilöstö yhteensä	2001	3 559	0,2	1 427	3,3	1 283	-0,8	894	-0,2	1 192	-0,2			8 354	0,5	
	2002	3 340	-6,1	1 464	2,6	1 360	6,0	888	-0,7	1 154	-3,2	832		9 038	8,2	
	2003	3 043	-8,9	1 435	-2,0	1 415	4,0	878	-1,1	1 113	-3,6	830	-0,2	8 714	-3,6	
	2004	2 954	-2,9	1 439	0,3	1 442	1,9	861	-1,9	1 119	0,5	835	0,6	8 650	-0,7	
	2005	2 980	0,9	1 497	4,0	1 402	-2,8	858	-0,4	1 068	-4,6	839	0,5	8 643	-0,1	
- josta varahenkilöstöä yhteensä	2003	63		76		48		9				16		212		
	2004	30		63,5		53		7				16		170		
	2005	40		74		60		6				16		196		
Hoito- ja kasvatushenkilöstöä päiväkodin henkilöstöstä (%)	2001	75,5		72,5		79,1		75,1		81,4				76,2		
	2002	74,5		71,9		78,7		74,8		79,8		86,1		76,3		
	2003	75,4		75,4		78,5		74,9		78,4		84,8		77,0		
	2004	75,3		77,1		79,6		74,4		78,8		84,5		77,4		
	2005	75,5		80,8		80,7		74,3		88,2		83,6		79,2		
Laskennallisia lapsia päiväkodin hoito- ja kasvatushenkilöä kohden, ilman varahenkilöstöä	2003	6,5		6,7		6,4		6,4		6,7		6,9		6,5		
	2004	6,5		6,7		6,5		6,4		6,4		6,9		6,6		
	2005	6,6		6,5		6,8		6,5		6,9		6,9		6,7		
Laskennallisia lapsia päiväkodin hoito- ja kasvatushenkilöä kohden, kun mukana varahenkilöstö	2001	6,0		6,6		6,6		6,3		6,6				6,3		
	2002	6,2		6,2		6,2		6,4		6,6		6,7		6,3		
	2003	6,3		6,3		6,1		6,3		6,7		6,8		6,4		
	2004	6,5		6,4		6,2		6,4		6,4		6,7		6,4		
	2005	6,5		6,2		6,5		6,4		6,9		6,8		6,5		

		HELSINKI		ESPOO		VANTAA		TURKU		TAMPERE		OULU		KUUSIKKO	
		Muutos %		Muutos %		Muutos %		Muutos %		Muutos %		Muutos %		Muutos %	
KUNNALLISET PÄIVÄKODIT, MUU HENKILÖSTÖ															
Laitosapulaiset / -huoltajat, päiväkotiapulaiset, siivoojat	2001	486	3,0	363	3,7	194	-7,9	166	-3,2	98	5,4			1 306	0,8
	2002	499	2,6	369	1,7	209	8,0	157	-5,1	105	7,1	84		1 422	8,9
	2003	429	-13,9	279	-24,4	208	-0,5	154	-1,9	99	-5,7	104	24,0	1 273	-10,5
	2004	405	-5,7	275	-1,4	196	-5,8	143	-7,5	94	-5,1	90	-13,5	1 202	-5,6
	2005	409	1,1	228	-17,3	180	-8,2	146	2,5	98	4,3	93	3,9	1 154	-4,0
- josta varahenkilöstöä	2003	0		3		21		2		0		0		26	
	2004	2		0		21		0		0		0		23	
	2005	4		0		0		0		0		0		4	
Avustajat, joilla erityispäivähoidon peruste	2001	227	6,1	153	-10,0	139	1,1	36	33,3	28	16,7			582	1,8
	2002	205	-9,7	183	19,6	138	-0,4	43	19,4	32	14,3	5		606	
	2003	165	-19,3	148	-19,1	148	7,2	41	-4,7	34	6,3	5	0,0	541	-10,7
	2004	179	8,5	138	-6,8	147	-0,7	43	4,9	34	0,0	5	0,0	546	0,9
	2005	164	-8,4	120	-13,0	138	-6,1	46	7,0	35	2,9	5	0,0	508	-7,0
Erityistä hoitoa ja kasvatusta tarvitsevia lapsia erityis- tmv. avustajaa kohden	2000	7,1		4,6		5,1		15,4		22,1				6,9	
	2001	6,9		4,9		4,8		10,9		17,8				7,3	
	2002	7,5		4,4		5,1		10,3		15,2		67,4		7,1	
	2003	7,1		5,6		5,3		10,4		15,9		73,2		7,6	
	2004	7,3		5,4		5,3		10,2		13,7		71,6		7,5	
2005	7,2		7,4		5,1		9,3		12,6		69,4		7,9		
Muut lapsiryhmän avustajat	2002	0		0		18		4,5		0		7		30	
	2003	0		0		24		0		12		7		43	
	2004	0		0		19		0		12		14		45	
	2005	6		0		9		0		9		14		38	
Laitoshuolto ja avustaminen yhteensä	2001	713	3,9	516	-0,8	332	-4,3	202	1,8	126	7,7			1 888	1,1
	2002	703	-1,3	552	7,0	365	9,9	205	1,5	137	8,7	96		2 057	
	2003	594	-15,5	427	-22,6	380	4,1	195	-4,6	145	5,8	116	20,9	1 857	-9,7
	2004	584	-1,8	413	-3,3	362	-4,7	186	-4,9	140	-3,4	109	-6,1	1 793	-3,4
	2005	579	-0,8	348	-15,9	327	-9,7	192	3,5	142	1,4	112	3,2	1 700	-5,2
Lapsia päiväkodin muuta henkilökuntaa kohden (ei sis. keittiöhenkilökuntaa)	2001	26		15		22		25		54				27	
	2002	26		14		20		24		48		50		24	
	2003	28		18		20		25		44		41		26	
	2004	28		18		22		26		44		44		27	
	2005	29		22		24		25		44		44		28	
Laskennallisia lapsia päiväkodin muuta henkilökuntaa kohden (ei sis. keittiöhenkilö-kuntaa)	2001	30		18		26		28		62				31	
	2002	29		17		23		28		55		59		28	
	2003	32		21		24		29		51		49		30	
	2004	33		22		26		29		51		52		31	
	2005	34		27		28		29		52		51		33	
Keittiöhenkilöstö yhteensä	2001	445	-2,4	25		7	-27,8	95	-3,6	147	0,0			718	1,1
	2002	438	-1,6	21	-16,0	3	-53,8	95	0,5	155	5,4	39		751	
	2003	398	-9,2	40	90,5	8		100	5,3	161	3,9	33	-14,3	740	-1,5
	2004	388	-2,4	15	-62,5	8	0,0	111	10,5	161	0,0	45	34,8	727	-1,7
	2005	391	0,6	7	-53,3	8	0,0	105	-5,4	1	-99,4	53	19,1	564	-22,4
Päiväkotien muu henkilöstö yhteensä	2001	1 158	1,4	541	4,0	339	-4,9	296	0,0	273	3,4			2 606	1,1
	2002	1 141	-1,4	573	5,9	368	8,7	300	1,2	292	7,0	134		2 808	
	2003	992	-13,1	467	-18,5	388	5,4	295	-1,5	306	4,8	149	10,8	2 596	-7,5
	2004	972	-2,0	428	-8,4	370	-4,6	296	0,3	301	-1,6	153	3,0	2 520	-2,9
	2005	970	-0,2	355	-17,2	335	-9,5	297	0,2	143	-52,5	165	7,8	2 264	-10,2
Päiväkotien henkilöstö yhteensä	2001	4 716	0,5	1 968	3,5	1 621	-1,7	1 190	-0,1	1 465	0,5			10 960	0,6
	2002	4 481	-5,0	2 037	3,5	1 728	6,6	1 187	-0,2	1 446	-1,3	966		11 845	
	2003	4 035	-10,0	1 902	-6,6	1 803	4,3	1 173	-1,2	1 419	-1,9	979	1,3	11 310	-4,5
	2004	3 926	-2,7	1 867	-1,8	1 812	0,5	1 157	-1,4	1 420	0,1	988	1,0	11 170	-1,2
	2005	3 950	0,6	1 851	-0,9	1 737	-4,1	1 154	-0,3	1 211	-14,7	1 004	1,6	10 907	-2,4

		HELSINKI		ESPOO		VANTAA		TURKU		TAMPERE		OULU		KUUSIKKO	
		Muutos %	Muutos %	Muutos %	Muutos %	Muutos %	Muutos %	Muutos %	Muutos %	Muutos %	Muutos %	Muutos %	Muutos %	Muutos %	Muutos %
KUNNALLISEN PERHEPÄIVÄHOIDON HENKILÖSTÖ															
Perhepäivähoidon ohjaajat	2001	17	-15,4	5	-16,7	1	0,0	8	-11,1	6	0,0			37	-12,0
	2002	17	0,0	3	-40,0	1	0,0	8	0,0	5	-16,7	5		36	
	2003	14	-15,2	4	33,3	1	0,0	8	0,0	2	-60,0	5	0,0	34	-4,2
	2004	16	14,3	5	25,0	1	0,0	7	-12,5	1	-50,0	4	-30,0	30	-11,8
	2005	16	0,0	6	20,0	1	0,0	6	-14,3	0		2	-42,9	29	-3,3
Perhepäivähoitajat	2001	339	-4,8	251	-6,0	211	-7,1	145	-1,4	141	-19,4			1 087	-7,3
	2002	324	-4,4	228	-9,2	184	-12,6	144	-0,7	117	-17,0	146		1 143	
	2003	323	-0,3	205	-10,1	180	-2,4	138	-4,2	102	-12,8	110	-24,7	1 058	-7,5
	2004	320	-0,9	183	-10,7	172	-4,2	131	-5,1	105	2,9	111	0,5	1 022	-3,4
	2005	292	-8,8	179	-2,5	167	-2,9	128	-2,3	98	-6,7	113	2,3	977	-4,4
Kolmiperhepäivähoitajat	2001	38	15,2	21	-8,7	0		35	-2,8	9	0,0			103	1,0
	2002	42	10,5	16	-23,8	0		35	0,0	6	-33,3	7		106	
	2003	39	-7,1	6	-62,5	0		32	-8,6	5	-16,7	7	0,0	89	-16,0
	2004	25	-35,9	6	0,0	0		30	-6,3	2	-60,0	8	14,3	71	-20,2
	2005	22	-14,0	5	-16,7	0		28	-6,7	3	50,0	11	37,5	69	-3,5
Lapsia tavallisessa perhepäivähoidossa hoitajaa kohden	2001	3,8		3,7		3,7		4,1		3,4				4,1	
	2002	3,8		3,3		3,6		4,0		3,5		2,9		3,6	
	2003	3,5		3,7		3,6		3,9		3,7		3,5		3,6	
	2004	3,8		3,8		3,5		3,8		3,2		3,3		3,6	
	2005	3,8		3,7		3,5		3,7		3,6		3,1		3,6	
Ryhmäperhepäivähoitajat	2001	188	-0,5	174	-10,3	107	-2,7			29	0,0			498	-5,1
	2002	199	5,9	192	10,3	94	-11,7			30	3,4	29		544	
	2003	165	-17,1	181	-5,7	83	-11,7			23	-23,3	28	-3,4	480	-11,8
	2004	182	10,3	165	-8,8	72	-13,3			23	0,0	29	3,6	466	-2,9
	2005	167	-8,5	148	-10,3	58	-19,4			23	0,0	29	0,0	425	-8,9
Ryhmäperhepäivähoidon työntekijät, joilla lastenhoitajan, lastentarhanopettajan tai muu väh. koulustaiteinen koulutus (4§, 5§)	2001	24	11,6	64	68,4	15	-14,3			5				108	38,5
	2002	24	0,0	70	9,4	38				1	-80,0	9		142	
	2003	20	-16,7	74	5,7	56	46,1			6	500,0	7	-22,2	163	14,4
	2004	14	-30,0	52	-29,7	46	-17,1			6	0,0	7	0,0	114	-29,8
	2005	28	96,4	60	15,4	45	-2,2			6	0,0	7	0,0	146	27,6
Muut perhepäivähoidon työntekijät	2001	0		4	-66,7	8	-11,1	0		0				12	-42,9
	2002	3		10	150,0	11	37,5	0		0		0		24	
	2003	3	0,0	5	-50,0	11	-4,5	0		0		10		29	18,8
	2004	2	-33,3	16	220,0	6	-42,9	0		0		0		24	-15,8
	2005	3	25,0	4	-75,0	7	16,7	0		0		0		14	-43,8
Perhepäivähoidon henkilöstö yhteensä	2001	606	-2,2	519	-3,9	341	-6,4	188	-4,1	190	-13,2			1 844	-4,9
	2002	609	0,5	519	0,0	328	-3,8	187	-0,5	159	-16,3	196		1 998	
	2003	564	-7,3	475	-8,5	330	0,5	178	-4,8	138	-13,2	167	-14,8	1 852	-7,3
	2004	559	-0,9	427	-10,1	297	-9,9	168	-5,6	137	-0,7	158	-5,4	1 727	-6,8
	2005	526	-5,9	402	-6,0	278	-6,4	162	-3,6	130	-5,1	162	2,5	1 658	-4,0
Kunnallisen päivähoiton henkilöstö yhteensä	2001	5 322	0,2	2 487	1,9	1 962	-2,6	1 378	-0,7	1 655	-1,3			12 803	-0,2
	2002	5 090	-4,4	2 556	2,8	2 056	4,8	1 374	-0,3	1 605	-3,0	1 162		13 843	
	2003	4 599	-9,6	2 377	-7,0	2 132	3,7	1 351	-1,7	1 557	-3,0	1 146	-1,4	13 161	-4,9
	2004	4 485	-2,5	2 294	-3,5	2 109	-1,1	1 325	-1,9	1 557	0,0	1 146	0,0	12 916	-1,9
	2005	4 476	-0,2	2 253	-1,8	2 015	-4,5	1 316	-0,7	1 341	-13,9	1 166	1,7	12 566	-2,7
Lapsia / kunnallisen päivähoiton yksikköjohtaja	2001	60,9		77,0		96,3		76,1		81,1				80	
	2002	61,4		71,1		95,8		75,5		77,8		73,1		71,5	
	2003	72,1		71,0		93,1		76,0		81,5		77,2		76,6	
	2004	64,3		71,3		98,7		92,2		80,2		87,2		76,4	
	2005	64,5		72,6		103,0		91,5		90,5		92,8		78,5	
Henkilökuntaa / kunnallisen päivähoiton yksikköjohtaja	2001	15,1		18,9		21,8		17,3		17,3				17	
	2002	15,0		18,4		22,8		17,4		17,0		14,7		17,0	
	2003	17,1		17,5		22,7		17,8		17,9		15,9		18,0	
	2004	15,2		17,2		23,6		22,6		18,2		18,3		17,9	
	2005	15,0		17,4		23,3		22,4		18,0		19,4		17,9	

Päivähoidon tukemisen erityishenkilöstö

Kiertävät erityislasterhanopettajat (kelto)	2002	25		17		17		9		7		4		79	
	2003	25	2,0	18	5,9	18	5,9	10	11,1	7	0,0	4	0,0	82	4,5
	2004	25	0,0	18	0,0	17	-5,6	10	0,0	7	0,0	6	50,0	83	1,2
	2005	20	-20,0	19	5,6	18	5,9	10	0,0	12	71,4	6	0,0	85	2,4
Lapsia kunnallisessa päivähoitossa / kelto	2002	816		556		496		633		1 012		1 352		714	
	2003	747		513		471		555		978		1 313		659	
	2004	733		507		505		535		951		879		642	
	2005	921		476		481		531		558		897		629	
Lapsia kunnan järjestämässä päivähoitossa / kelto	2002	868		660		532		679		1 046		1 352		769	
	2003	800		614		504		596		1 012		1 313		712	
	2004	781		609		539		591		989		879		696	
	2005	983		576		513		585		579		898		683	