

**Kuuden suurimman kaupungin  
vanhusten sosiaali- ja terveystalvelujen  
ja kustannusten vertailu 2010**

Kuusikko-työryhmä  
Vanhuspalvelut  
Aura Pasila  
19.9.2011

Kuusikko-työryhmän julkaisusarja  
Teksti: Aura Pasila  
Kansi: Kati Rosenberg

ISSN 1457-5078

Edita Prima Oy 2011  
Helsinki

Tekijä(t)		
Kuusikko-työryhmän vanhuspalvelujen asiantuntijaryhmä, kirjoittanut Aura Pasila		
Nimike		
Kuuden suurimman kaupungin vanhusten sosiaali- ja terveystalvelujen ja kustannusten vertailu 2010		
Julkaisija (virasto tai laitos)	Julkaisu aika	Sivumäärä, liitteet
Helsingin sosiaalivirasto ja terveystakeskus, Espoon sosiaali- ja terveystoimi, Vantaan sosiaali- ja terveystoimi, Turun sosiaali- ja terveystoimi, Tampereen hyvinvointipalvelut sekä Oulun sosiaali- ja terveystoimi	9/2011	40 s. + 90 s. liitteitä
Sarjanimike		Osanumero
Kuusikko-työryhmän julkaisusarja		6/2011
ISSN-numero	Kieli	
1457-5078	Suomi	
Tiivistelmä		
<p>Raportissa kuvataan vanhusikäryhmien sosiaali- ja terveystalvelujen käyttöä Kuusikko-kunnissa. Tarkasteltavat palvelumuodot ovat kotihoito, omaishoidon tuki, osavuorokautinen hoito, keskiraskas ja tehostettu palveluasuminen, vanhainkodit, perusterveydenhuollon avohoito ja terveystakeskussairaaloiden perussairaanhoido, kotisairaala sekä somaattinen ja psykiatrinen erikoissairaanhoido. Tietojen vertailukelpoisuutta kuntien välillä parannetaan ikävakioidilla. Vuoden 2010 tietojen lisäksi esitetään aikasarjoja, pääosin vuosilta 2006–2010. Kustannustietojen vertailtavuutta lisätään deflatoimalla eli korottamalla aiempien vuosien kustannukset vuoden 2010 rahan arvoon. Uusina liitteinä raporttiin on lisätty selvitys kunnallisesti tuotettujen ja ostettujen palvelujen jakaumasta sekä yhteenveto vanhuspalvelujen viime vuosien asiakaskyselyistä.</p> <p>Ikääntyneiden osuus väestöstä on kasvanut nopeasti. Vuoden 2010 lopulla 75 vuotta täyttäneitä oli Kuusikossa 100 038 henkilöä. Heistä 24,8 prosenttia eli noin 24 850 henkilöä oli säännöllisen kotihoidon, muiden avopalvelujen tai ympärivuorokautisen hoivan ja hoidon piirissä joulukuussa 2010. Lisäksi lyhytaikaisten terveydenhuollon palvelujen piirissä oli noin 2 090 henkilöä. Palvelujen ikävakioidu kokonaispeittävyys oli korkein Oulussa (30,7 prosenttia) ja matalin Espoossa (22,5 prosenttia). Palveluittain tarkasteltuna eniten asiakkaita oli säännöllisellä kotihoidolla, jonka piirissä oli koko Kuusikossa 11,5 prosenttia 75 vuotta täyttäneistä. Palvelurakenteen muutosta tarkasteltaessa ikäihmisten palvelujen laatusuosituksen tavoitteet vuodelle 2012 ovat lähestyneet pitkäaikaisen laitoshoidon asiakasosuuksien pienentyessä ja tehostetun palveluasumisen osuuksien kasvaessa. Myös kotihoidon piirissä olevien osuus on Kuusikon tasolla kasvanut. Omaishoidon tuen asiakasosuudet ovat kuitenkin vastoin tavoitteita useimmissa kunnissa laskeneet.</p> <p>Sosiaali- ja terveystalveluiden yhteenlasketut 75 vuotta täyttäneiden kokonaiskustannukset olivat noin 1,2 miljardia euroa. Kustannukset kasvoivat vuosina 2009–2010 vuoden 2010 rahan arvossa 1,6 prosenttia eli 19 miljoonaa euroa. Palvelujen asukaskohtaiset kustannukset olivat 11 937 euroa. Asukaskohtaiset kustannukset laskivat edellisvuodesta 0,4 prosenttia vuoden 2010 rahan arvossa mitattuna. Viiden vuoden aikana deflatoitu nousu kokonaiskustannuksissa on ollut 13,0 prosenttia (137 miljoonaa euroa) ja asiakaskohtaisissa kustannuksissa 3,2 prosenttia.</p>		
Asiasanat		
Kuusikko, kustannukset, kuntavertailu, vanhukset, vanhuspalvelut		
Tiedustelut	Jakelu	
Työryhmän jäsenet, liite 29	www.kuusikkokunnat.fi	

## SISÄLLYSLUETTELO

1	JOHDANTO.....	1
2	IKÄÄNTYNYT VÄESTÖ KUUSIKKO-KUNNISSA .....	2
3	65 VUOTTA TÄYTTÄNEIDEN PALVELUT JA PALVELUJEN KUSTANNUKSET .....	3
	3.1 Ikävakioidut palvelut 2010 sekä palvelujen peittävyys 2006–2010 .....	3
	3.2 Kokonaiskustannukset ja kustannukset asukasta kohti 2006–2010.....	5
4	75 VUOTTA TÄYTTÄNEIDEN PALVELUT JA PALVELUJEN KUSTANNUKSET .....	6
	4.1 Ikävakioidut palvelut 2010 sekä palvelujen peittävyys 2006–2010 .....	6
	4.2 Palvelujen piirissä olevat ja ikäihmisten palvelujen laatusuositus 2012 .....	8
	4.3 Kokonaiskustannukset ja kustannukset asukasta kohti 2006–2010.....	10
	4.4 Palvelujen käytön kehitys 2006–2010.....	12
	4.4.1 Avopalvelut .....	12
	4.4.2 Ympäri vuorokautinen asumis- ja laitosmuotoinen hoiva.....	14
	4.4.3 Lyhytaikaiset terveydenhuollon palvelut .....	16
5	85 VUOTTA TÄYTTÄNEIDEN PALVELUT JA PALVELUJEN KUSTANNUKSET .....	17
6	KESKEISET MUUTOKSET KUUSIKON VANHUSPALVELUISSA .....	18
7	KUNTAKOHTAISET TAVOITTEET JA NIIDEN TOTEUTUMINEN .....	21
	7.1 Helsinki .....	21
	7.2 Espoo.....	24
	7.3 Vantaa.....	27
	7.4 Turku.....	29
	7.5 Tampere.....	32
	7.6 Oulu .....	35
8	VANHUSPALVELUJEN ASIAKASKYSELYT .....	37
9	YHTEENVETO .....	38
10	LÄHTEET .....	40
	LIITTEET .....	41
	Liite 1. Tiedonkeruun määritelmät 2010 .....	41
	Liite 2. Sosiaali- ja terveyspalvelujen käyttö ja kustannukset 2010.....	52
	Liite 3. Terveyspalvelujen käyttö ja kustannukset 2010.....	62
	Liite 4. Vanhuspalvelujen käytön suhteutus väestöön 2010 .....	67
	Liite 5. Sosiaali- ja terveyspalvelujen piirissä 12/2010 olleiden 65 ja 75 vuotta täyttäneiden %-osuus väestöstä (ikävakioimaton) .....	73
	Liite 6. 65 ja 75 vuotta täyttäneiden sosiaali- ja terveyspalvelujen kokonaiskustannukset 2010.....	74
	Liite 7. Sosiaali- ja terveyspalvelujen kustannukset 65 ja 75 vuotta täyttäneitä asukasta kohti 2010 (ikävakioimaton ja ikävakioitu).....	78
	Liite 8. Sosiaali- ja terveyspalvelujen kustannukset 65 ja 75 vuotta täyttäneitä asukasta kohti vuosina 2006–2010 (ikävakioitu, deflatoimattomat ja deflatoitiedut kustannukset) .....	82
	Liite 9. Vanhuspalvelujen ikäryhmittäiset kustannukset 2010.....	86

Liite 10. Vanhuspalvelujen piirissä joulukuussa 2006, 2009 ja 2010 olleet 65 ja 75 vuotta täyttäneet, %-osuus vastaavanikäisestä väestöstä sekä muutos 2006–2010 ja 2009–2010 .....	88
Liite 11. Eri vanhusikäryhmistä sosiaali- ja terveyspalvelujen käyttäjiä 12/2010, % .92	
Liite 12. 65 ja 75 vuotta täyttäneiden kustannukset toiminnoittain 2006–2010 vuoden 2010 rahan arvossa Kuusikko-kunnissa.....	93
Liite 13. Palvelujen yksikkökustannukset 2010.....	107
Liite 14. Vanhusväestö sekä vanhusväestön muutos 2006–2010 ja 2009–2010....	108
Liite 15. Keskeisten palvelujen yksikkökustannusten kehitys 2006–2010 .....	110
Liite 16. Kotihoidon 65 ja 75 vuotta täyttäneet asiakkaat sekä käynnit 2006–2010	111
Liite 17. Omaishoidon tuen 65 vuotta ja 75 vuotta täyttäneet asiakkaat sekä 65 vuotta täyttäneiden kustannukset vuosina 2006–2010.....	112
Liite 18. Keskiraskaan ja tehostetun palveluasumisen 65 vuotta täyttäneet asiakkaat, asumispäivät ja kustannukset sekä tehostetun palveluasumisen 75 vuotta täyttäneet asiakkaat, asumispäivät ja kustannukset vuosina 2006–2010 .	113
Liite 19. Vanhainkotien 65 vuotta ja 75 vuotta täyttäneiden hoitopäivät sekä kaikki hoitopäivät 2006–2010.....	115
Liite 20. Terveyskeskusten 65 vuotta ja 75 vuotta täyttäneiden hoitopäivät 2006–2010 .....	117
Liite 21. Erikoissairaanhoidon 65 vuotta täyttäneiden hoitopäivät 2006–2010 .....	118
Liite 22. Perusterveydenhuollon avosairaanhoidon 65 vuotta täyttäneiden lääkärikäynnit sekä erikoissairaanhoidon poliklinikkakäynnit 2006–2010 .	119
Liite 23. Eri palvelujen piirissä olevien %-osuus 65 vuotta täyttäneistä 12/2010 (ikävakioitu).....	120
Liite 24. Palvelujen kustannukset 65 vuotta täyttäneeltä asukasta kohti vuonna 2010 (ikävakioitu).....	121
Liite 25. Sosiaali- ja terveyspalveluja käyttäneet 65 vuotta ja 75 vuotta täyttäneet, %-osuus vastaavanikäisestä väestöstä 12/2006–12/2010 (ikävakioimaton ja ikävakioitu).....	122
Liite 26. Kuntien vanhusväestön määrän, kunnan palvelurakenteen ja kustannusten kehitys 2006–2010 (ikävakioimaton) .....	124
Liite 27. Sosiaali- ja terveyspalvelujen suoritteiden ja kustannusten jakautuminen omiin ja ostettuihin palveluihin 2010.....	126
Liite 28. Yhteenveto vanhuspalvelujen asiakaskyselyistä.....	127
Liite 29. Vanhuspalvelujen työryhmän jäsenten yhteystiedot 2011.....	129

## TEKSTIN TAULUKOT

- Taulukko 1. Kuusikko-kaupunkien väestö ikäryhmittäin 31.12.2010, ikääntyneiden osuus väestöstä sekä ikääntyneiden määrän muutos 2006–2010
- Taulukko 2. Sosiaali- ja terveystalvelujen 65 vuotta täyttäneiden asiakkaiden kokonaiskustannukset ja asukaskohtaiset kustannukset 2010 sekä reaaliuus 2009–2010
- Taulukko 3. 75 vuotta täyttänyt väestö ja muutos 2009–2010, sosiaali- ja terveystalvelujen vastaavanikäisten asiakkaiden kokonaiskustannukset ja asukaskohtaiset kustannukset 2010 sekä reaaliuus 2006–2010 ja 2009–2010
- Taulukko 4. Sosiaali- ja terveystalveluja käyttäneiden määrä ja osuus väestöstä eri ikäryhmittelyjen mukaan joulukuussa 2006, 2009 ja 2010
- Taulukko 5. Helsingin 75 vuotta täyttäneiden talvelut 2006, 2009 ja 2010 (ikävakioimaton)
- Taulukko 6. Espoon 75 vuotta täyttäneiden talvelut 2006, 2009 ja 2010 (ikävakioimaton)
- Taulukko 7. Vantaan 75 vuotta täyttäneiden talvelut 2006, 2009 ja 2010 (ikävakioimaton)
- Taulukko 8. Turun 75 vuotta täyttäneiden talvelut 2006, 2009 ja 2010 (ikävakioimaton)
- Taulukko 9. Tampereen 75 vuotta täyttäneiden talvelut 2006, 2009 ja 2010 (ikävakioimaton)
- Taulukko 10. Oulun 75 vuotta täyttäneiden talvelut 2006, 2009 ja 2010 (ikävakioimaton)

## TEKSTIN KUVIOT

- Kuvio 1. Sosiaali- ja terveystalveluja saaneiden 65 vuotta täyttäneiden osuus vastaavanikäisestä väestöstä joulukuussa 2010 (ikävakioimaton ja ikäväkioitu)
- Kuvio 2. Sosiaali- ja terveystalveluja saaneiden 65 vuotta täyttäneiden osuus vastaavanikäisestä väestöstä joulukuussa 2006–2010 (ikävakioitu)
- Kuvio 3. 65 vuotta täyttäneiden sosiaali- ja terveystalvelujen kustannukset vastaavanikäistä asukasta kohti 2010 (ikävakioimaton ja ikäväkioitu)
- Kuvio 4. 65 vuotta täyttäneiden sosiaali- ja terveystalvelujen kustannukset vastaavanikäistä asukasta kohti 2006–2010 vuoden 2010 rahan arvossa (ikävakioitu)
- Kuvio 5. Sosiaali- ja terveystalveluja saaneiden 75 vuotta täyttäneiden osuus vastaavanikäisestä väestöstä joulukuussa 2010 (ikävakioimaton ja ikäväkioitu)
- Kuvio 6. Sosiaali- ja terveystalveluja saaneiden 75 vuotta täyttäneiden osuus vastaavanikäisestä väestöstä joulukuussa 2006–2010 (ikävakioimaton)
- Kuvio 7. Sosiaali- ja terveystalveluja saaneiden 75 vuotta täyttäneiden osuus vastaavanikäisestä väestöstä joulukuussa 2009–2010 (ikävakioitu)
- Kuvio 8. Sosiaali- ja terveydenhuollon säännöllisiä tai pitkäaikaisia vanhuspalveluja saaneiden 75 vuotta täyttäneiden osuus Kuusikon vastaavanikäisestä väestöstä joulukuussa tai koko vuonna 2010 (ikävakioimaton)
- Kuvio 9. 75 vuotta täyttäneiden sosiaali- ja terveystalvelujen kustannukset vastaavanikäistä asukasta kohti 2010 (ikävakioimaton ja ikäväkioitu)
- Kuvio 10. 75 vuotta täyttäneiden sosiaali- ja terveystalvelujen kustannukset vastaavanikäistä asukasta kohti 2006–2010 vuoden 2010 rahan arvossa (ikävakioimaton)
- Kuvio 11. 75 vuotta täyttäneiden sosiaali- ja terveystalvelujen kustannukset vastaavanikäistä asukasta kohti 2009–2010 vuoden 2010 rahan arvossa (ikävakioitu)
- Kuvio 12. Säännöllisen kotihoidon, omaishoidon tuen ja keskiraskaan palveluasumisen piirissä olleiden 75 vuotta täyttäneiden osuus vastaavanikäisestä väestöstä joulukuussa 2006–2010 (ikävakioimaton)
- Kuvio 13. Säännöllisen kotihoidon, omaishoidon tuen ja keskiraskaan palveluasumisen piirissä olleiden 75 vuotta täyttäneiden osuus vastaavanikäisestä väestöstä joulukuussa 2009–2010 (ikävakioitu)
- Kuvio 14. Säännöllisen kotihoidon asiakkaiden osuudet kotihoidon intensiteettiä mukaan joulukuussa 2006–2010, kaikki ikäryhmät
- Kuvio 15. Tehostetun palveluasumisen, vanhainkodin ja terveystalvelukeskuksen vuodeosaston pitkäaikaishoidon piirissä olleiden 75 vuotta täyttäneiden osuus vastaavanikäisestä väestöstä joulukuussa 2006–2010 (ikävakioimaton)
- Kuvio 16. Tehostetun palveluasumisen, vanhainkodin ja terveystalvelukeskuksen vuodeosaston pitkäaikaishoidon piirissä olleiden 75 vuotta täyttäneiden osuus vastaavanikäisestä väestöstä joulukuussa 2009–2010 (ikävakioitu)
- Kuvio 17. Terveystalvelukeskusten lyhytaikaishoidon ja erikoissairaanhoidon hoitovuorokaudet 65 vuotta täyttäneitä asukasta kohti vuosina 2006 ja 2010 (ikävakioimaton)
- Kuvio 18. Sosiaali- ja terveystalveluja saaneiden 85 vuotta täyttäneiden osuus vastaavanikäisestä väestöstä joulukuussa 2010 (ikävakioimaton)
- Kuvio 19. Sosiaali- ja terveystalvelujen piirissä olleiden 75 vuotta täyttäneiden osuus vastaavanikäisestä väestöstä joulukuussa 2001, 2006 ja 2010 (ikävakioimaton)
- Kuvio 20. Sosiaali- ja terveystalvelujen piirissä olleiden 75 vuotta täyttäneiden kustannusten osuudet palveluittain joulukuussa 2001, 2006 ja 2010
- Kuvio 21. Sosiaali- ja terveystalvelujen piirissä olleiden osuudet eri vanhusikäryhmissä palvelumuodoittain joulukuussa 2010
- Kuvio 22. Sosiaali- ja terveystalvelujen kokonaiskustannusten jakautuminen palveluittain eri vanhusikäryhmissä vuonna 2010

# 1 JOHDANTO

Kuusikko muodostuu Suomen kuudesta väkiluvultaan suurimmasta kaupungista. Väestömäärän mukaisessa järjestyksessä Kuusikkoon kuuluvat Helsinki, Espoo, Tampere, Vantaa, Turku ja Oulu. Kuusikko-työryhmissä vertaillaan kaupunkien kunnallisia sosiaali- ja terveystoimen palveluja. Kaupunkien edustajista koostuvat eri palvelukokonaisuuksien asiantuntijaryhmät tuottavat vuosittain tilastollisia raportteja edeltävän vuoden asiakasmääristä, suoritteista ja kustannuksista. Tärkeimmät tiedot esitetään raporteissa aikasarjoina.

Kuusikko-työn historia ulottuu vuoteen 1994, jolloin Helsingin, Espoon ja Vantaan sosiaali- ja terveystoimen johtajat päättivät alkaa toteuttaa vertailuja keskeisimmistä sosiaali- ja terveystoimen palveluista sekä niiden kustannuksista. Ensimmäiseksi tarkasteltiin lasten päivähoitoa, toimeentulotukea sekä vanhusten palveluja. Turku ja Tampere tulivat kaikkiin vertailuihin mukaan vuonna 1996, minkä jälkeen ryhmä nimettiin Viisikoksi. Vertailuraportteja alettiin julkaista omassa julkaisusarjassaan vuodesta 1999 eteenpäin. Kuusikko syntyi, kun Oulu liittyi kuudenneksi jäseneksi ryhmään. Oululta ensimmäiset tiedot saatiin vuodelle 2002. Ajan myötä Kuusikko-vertailuihin on tullut mukaan uusia palvelukokonaisuuksia. Lisäksi raporttien laajuus on kasvanut vertailtavaksi otettujen asioiden lisääntyessä.

Kuusikko-raporttien tiedot asiakasmääristä, suoritteista, henkilöstöstä ja kustannuksista on pääasiassa koottu kuntien omista asiakastietojärjestelmistä ja tilinpäätöksistä. Raportteihin sisältyy tilastotietojen lisäksi erillisiä selvityksiä esimerkiksi eri palvelujen organisoinnista tai kuntakohtaisista suunnitelmista palvelurakenteen muutoksen toteuttamiseksi. Kaupunkien asiantuntijat sopivat tiedonkeruulle mahdollisimman yhdenmukaiset määritelmät, toteuttavat tiedonkeruun käytännössä ja analysoivat tuloksia. Kuusikko-työryhmien sihteeri kokoavat tiedot yhteen ja kirjoittavat ryhmäkohtaiset raportit.

Kuusikon lisäksi tilastotietoja kuntien sosiaali- ja terveystoimen palveluista tuotetaan usealla taholla. Tärkeimmät valtakunnallisen tiedon kerääjät ovat Tilastokeskus, Terveystoimen ja hyvinvoinnin laitos (THL) sekä Suomen Kuntaliitto. Tilastokeskus julkaisee vuosittain tilastoa Kuntien ja kuntayhtymien talous ja toiminta. THL kokoaa ja tuottaa runsaasti tietoja kuntien sosiaali- ja terveystoimen palveluista. Vuosittain THL julkaisee muun muassa Sosiaali- ja terveystoimen tilastollisen vuosikirjan sekä raportin Sosiaalimenot ja rahoitus. Suomen Kuntaliitto kokoaa ja julkaisee vuosiraportit Suurten kaupunkien terveydenhuollon kustannukset sekä Keskisuurten kuntien sosiaali- ja terveystoimen kustannukset. Kuntaliitto julkaisee muitakin tietoja kuntien taloudesta.

Kuusikko-tiedonkeruun ja -raportoinnin erityispiirteet liittyvät yhdessä sovittuihin määritelmiin ja sopimukseen tietosisällöstä, suorite- ja taloustietojen yhdistämiseen yhteen raporttiin, palvelua koskevien tietojen kattavuuteen sekä pyrkimykseen arvioida tietojen vertailukelpoisuutta yksityiskohtaisesti. Lisäksi edellisen vuoden tietoja käsittelevät raportit ilmestyvät yleensä nopeammalla aikataululla kuin valtakunnalliset yhteenvedot. Työryhmien tiedonkeruuprosessia ja raportoinnin sisältöä voidaan myös tarvittaessa muokata verrattain joustavasti suhteessa valtakunnallisen tason tiedonkeruuseen ja julkaisuihin.

Vuonna 2011 toimii seitsemän Kuusikko-työryhmää, jotka tuottavat yhteensä kahdeksan raporttia. Tässä raportissa käsitellään ikääntyneiden sosiaali- ja terveystoimen palvelujen käyttöä sekä kustannuksia. Vanhuspalveluja on tarkasteltu vertailutyön aloittamisesta lähtien. Turku ja Tampere liittyivät Helsingin, Espoon ja Vantaan muodostamaan ryhmään vuonna 1996. Oulu tuli mukaan vanhuspalvelujen Viisikko-ryhmään vuonna 2005.

Vanhuspalvelujen raportissa tarkastellaan 65 vuotta täyttäneiden kotihoidon, omaishoidon tuen, osavuorokautisen hoidon, keskiraskaan ja tehostetun palveluasumisen, vanhainkotien, perusterveydenhuollon avohoidon, terveyskeskussairaaloiden sekä erikoissairaanhoidon käyttöä ja kustannuksia. Tiedot kootaan ikäryhmissä 65–74-vuotiaat, 75–84-vuotiaat sekä 85 vuotta täyttäneet. Pääpaino on 75 vuotta täyttäneiden palvelurakenteen ja asukaskohtaisten kustannusten kehityksen tarkastelussa, mutta myös 65 vuotta ja 85 vuotta täyttäneiden käyttämistä palveluista esitetään yhteenvedot. Kunnissa tapahtuneita muutoksia kuvataan yksityiskohtaisesti raportin lopun kuntakohtaisissa teksteissä. Yksittäisten palvelujen käyttöä ja kustannuksia on esitelty raportin liitteissä. Vuonna 2011 uusina osina raporttiin on liitetty kunnallisesti tuotettujen ja ostettujen palvelujen käytön ja kustannusten jakaumien vertailu keskeisimmissä palveluissa sekä Kuusikon ohjausryhmän tavoitteen mukaisesti tietoja vanhuspalvelujen piirissä viime vuosien aikana toteutetuista asiakaskyselyistä.

Vuotta 2010 koskevien tietojen ohella sekä tekstissä että liitteissä esitetään palvelujen käyttöä ja kustannuksia kuvaavia aikasarjoja. Aikasarjat ovat useimmin vuosilta 2006–2010. Tietojen ajallisen vertailukelpoisuuden parantamiseksi aiempien vuosien kustannukset on korotettu vuoden 2010 rahan arvoon käyttämällä julkisten menojen hintaindeksiä sosiaali- ja terveystoimelle. Lisäksi kuntien välistä vertailukelpoisuutta on lisätty 65 ja 75 vuotta täyttäneiden tietojen ikävakioidinnalla. Vanhemman ikäryhmän tiedot on vakioitu vuodesta 2009 lähtien, minkä vuoksi aikasarjoissa esitetään myös ikävakioidottomat tiedot vuosille 2009 ja 2010. Vakioinnin taustalla on seuraava ajatus: koska iäkkäät tarvitsevat usein enemmän palveluja kuin nuoremmat, palvelujen käyttöä ja kustannuksia tarkastellaan sellaisessa tilanteessa, jossa kuntien vanhusväestöllä olisi sama ikärakenne. Ikävakiointi nostaa palvelujen käytön tasoa sekä kustannuksia kunnissa, joissa vanhusväestön keskinäinen ikärakenne on nuori. Tällaisia kuntia ovat Espoo ja Vantaa. Helsingissä ja Turussa palvelujen käytön taso ja kustannukset sen sijaan laskevat ikävakioidinnin myötä. Oulun ja Tampereen kohdalla vakioidut luvut ovat yleensä 65 vuotta täyttäneiden osalta hieman pienempiä ja 75 vuotta täyttäneillä suurempia kuin vakioimattomat.

Vanhuspalvelujen järjestämiseen ovat vaikuttaneet ja tulevat vaikuttamaan useat ajankohdittaiset hankkeet ja tavoiteohjelmat, kuten uuden vanhuspalvelulain valmistelu, Paras-hanke ja Kaste-kehittämisohjelma. Yksi keskeisimmistä vanhuspalveluihin liittyvistä tavoitteista on ollut pitkäaikaisen laitoshoidon vähentäminen ja asumispalvelujen kehittäminen. Lisäksi palvelujen tarpeeseen vaikuttavat osaltaan väestön ikärakenteen muutos sekä ikääntyneen väestön terveyden ja toimintakyvyn kehittyminen. Kuusikko-kuntien palvelurakenteita ja niiden muutoksia on seurattu muiden tarkastelujen ohella ikäihmisten palvelujen laatusuosituksessa vuodelle 2012 linjattujen tavoitteiden näkökulmasta (STM 2008).

## **2 IKÄÄNTYNYT VÄESTÖ KUUSIKKO-KUNNISSA**

Ikääntyneen väestön määrä vaikuttaa keskeisesti kunnan vanhuspalvelujen tarpeeseen. Taulukossa 1 on tarkasteltu Kuusikon ikääntyneen väestön määrää vuoden 2010 lopussa sekä muutosta vuodesta 2006. Vuonna 2010 koko Kuusikon väestöstä 14,4 prosenttia eli 225 674 henkilöä oli täyttänyt 65 vuotta. Heistä 75 vuotta täyttäneitä oli 100 038 henkilöä (6,4 prosenttia väestöstä) ja 85 vuotta täyttäneitä 26 820 henkilöä (1,7 prosenttia). Kuntia verrattaessa Espoon, Vantaan ja Oulun ikärakenteet ovat nuoria suhteessa muihin Kuusikko-kuntiin. Ikääntyneiden osuudet väestöstä ovat suurimmat Tampereella ja Turussa.



Ikääntyneiden määrä on viime vuosina kasvanut nopeasti kaikissa ikäryhmissä ja kaikissa kaupungeissa. Viidessä vuodessa suhteellisesti nopeimmin on kasvanut 85 vuotta täyttäneiden ryhmä, jonka kasvu on ollut 18,2 prosenttia. Kaikista 65 vuotta täyttäneistä 85 vuotta täyttäneiden osuus vuonna 2010 oli 11,9 prosenttia, mikä on 0,6 prosenttiyksikköä enemmän kuin vuonna 2006. Ikääntyneen väestön suhteellinen kasvu on ollut nopeinta nuoren ikärakenteen omaavissa kunnissa eli Espoossa, Vantaalla ja Oulussa.

Kuntien väestömäärää ovat luonnollisen väestönkasvun ja muuttoliikkeen lisäksi kasvattaneet kuntaliitokset. Vuonna 2010 kuntaliitoksia ei kuitenkaan Kuusikon kunnissa tapahtunut. Kunkin vuoden väestötiedot kuvaavat väestöä kyseisen vuoden aluejaolla.

**Taulukko 1.** Kuusikko-kaupunkien väestö ikäryhmittäin 31.12.2010, ikääntyneiden osuus väestöstä sekä ikääntyneiden määrän muutos 2006–2010

Väestö 31.12.2010	Helsinki	Espoo	Vantaa	Turku	Tampere	Oulu	Kuusikko
Yhteensä	588 549	247 970	200 055	177 326	213 217	141 671	1 568 788
0–64-vuotiaat	500 483	219 534	175 883	145 165	178 557	123 492	1 343 114
65–74-vuotiaat	48 163	17 462	15 330	16 447	18 332	9 902	125 636
75–84-vuotiaat	28 376	8 410	7 057	11 175	12 005	6 195	73 218
85 vuotta täyttäneet	11 527	2 564	1 785	4 539	4 323	2 082	26 820
<b>Ikääntyneen väestön osuus koko väestöstä 31.12.2010, %</b>							
65 vuotta täyttäneet	15,0	11,5	12,1	18,1	16,3	12,8	14,4
75 vuotta täyttäneet	6,8	4,4	4,4	8,9	7,7	5,8	6,4
85 vuotta täyttäneet	2,0	1,0	0,9	2,6	2,0	1,5	1,7
<b>Ikääntyneen väestön määrän muutos 31.12.2006–31.12.2010, N</b>							
65 vuotta täyttäneet	8 088	4 972	4 357	1 887	2 751	2 357	24 412
75 vuotta täyttäneet	1 973	1 534	1 794	518	1 299	1 206	8 324
85 vuotta täyttäneet	1 160	587	459	690	731	503	4 130
<b>Ikääntyneen väestön määrän muutos 31.12.2006–31.12.2010, %</b>							
65 vuotta täyttäneet	10,1	21,2	22,0	6,2	8,6	14,9	12,1
75 vuotta täyttäneet	5,2	16,3	25,5	3,4	8,6	17,1	9,1
85 vuotta täyttäneet	11,2	29,7	34,6	17,9	20,4	31,9	18,2

Lähde: liite 14.

### 3 65 VUOTTA TÄYTTÄNEIDEN PALVELUT JA PALVELUJEN KUSTANNUKSET

#### 3.1 Ikävakioidut palvelut 2010 sekä palvelujen peittävyys 2006–2010

Kuviossa 1 on esitetty joulukuussa 2010 palvelujen piirissä olleiden osuus 65 vuotta täyttäneistä. Kuusikossa osuus oli 14,4 prosenttia eli 32 609 henkilöä. Ilman lyhytaikaisia terveydenhuollon palveluja – terveyskeskussairaaloiden ja erikoissairaanhoidon lyhytaikaista vuodeosastohoitoa – osuus laskee 13,2 prosenttiin. Tämä on 29 723 henkilöä. Avopalvelujen eli säännöllisen kotihoidon, omaishoidon tuen ja keskiraskaan palveluasumisen asiakkaita oli 8,0 prosenttia 65 vuotta täyttäneistä. Ympäri vuorokautisten palvelujen eli tehostetun palveluasumisen, vanhainkotien ja terveyskeskussairaaloiden pitkäaikaishoidon piirissä oli 5,2 prosenttia. Ikävakioitu kokonaisosuus oli pienin Espoossa ja suurin Oulussa.

**Kuvio 1.** Sosiaali- ja terveystalvija saaneiden 65 vuotta täyttäneiden osuus vastaavankäisestä väestöstä joulukuussa 2010 (ikävakioimaton ja ikäväkioitu)

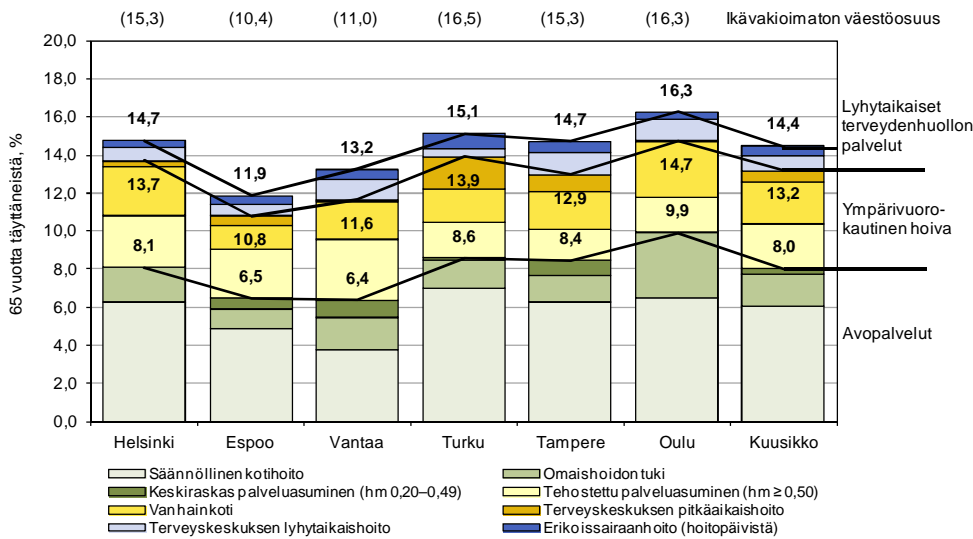

Lähde: liite 23.

Kuviossa 2 tarkastellut ikäväkioidut asiakasosuudet ovat viime vuosina laskeneet. Keskeisiä muutoksia ovat vanhainkotien ja terveystalvikeskussairaaloitten pitkäikäishoidon asiakasosuuksien pienentyminen sekä etenkin Turun, Tampereen ja Oulun tehostetun palveluasumisen osuuksien kasvu. Helsingin terveystalvikeskuksen pitkäikäishoidon siirto sosiaalivirastoon vuonna 2010 näkyy asiakasosuuksien laskuna vuosien 2009–2010 välillä.

**Kuvio 2.** Sosiaali- ja terveystalvija saaneiden 65 vuotta täyttäneiden osuus vastaavankäisestä väestöstä joulukuussa 2006–2010 (ikävakioitu)

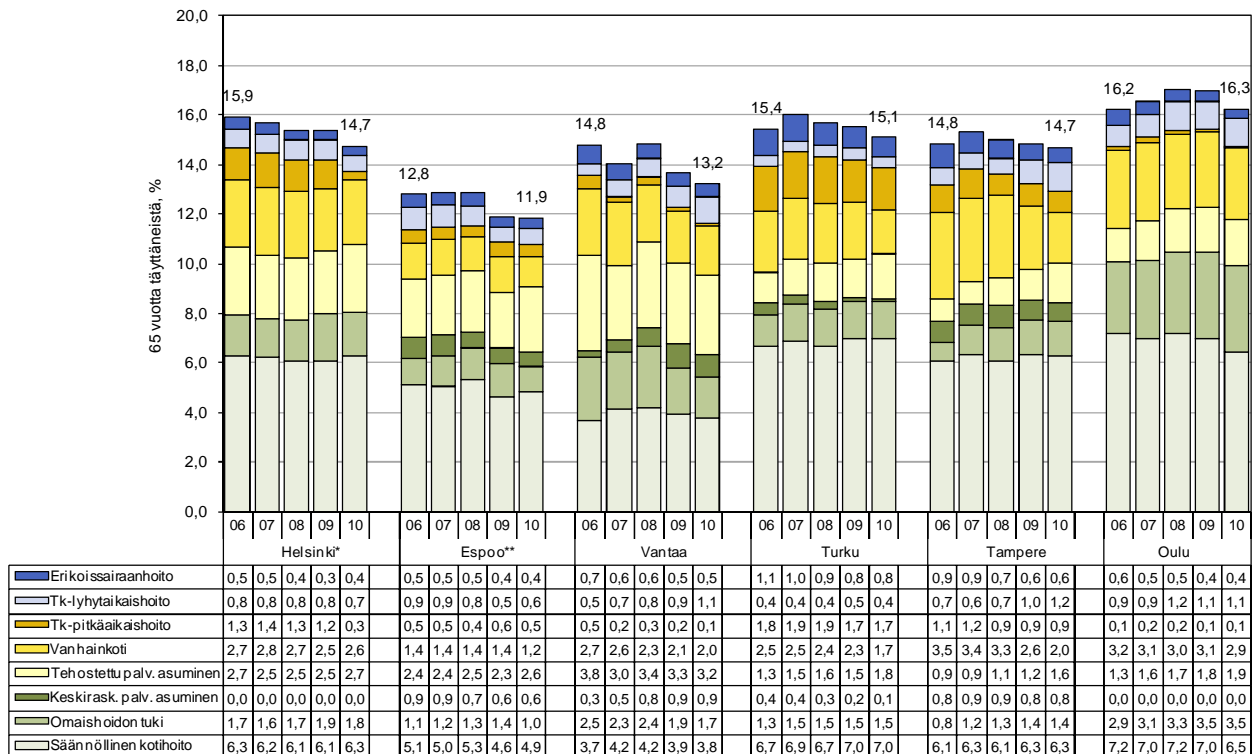

\* = Helsingin pitkäikäis- ja lyhytaikaishoidon jako organisaation mukainen vuosina 2006–2009.

\*\* = Espoon pitkäikäis- ja lyhytaikaishoidon jako organisaation mukainen vuosina 2006–2008.

Lähde: liite 25.

### 3.2 Kokonaiskustannukset ja kustannukset asukasta kohti 2006–2010

Taulukossa 2 on esitetty 65 vuotta täyttäneiden sosiaali- ja terveystalvelujen kokonaiskustannukset. Kokonaiskustannukset olivat vuonna 2010 noin 1,6 miljardia euroa. Reaalimuutos vuodesta 2009 on 1,4 prosenttia. Nopeinta kustannusten kasvu on ollut Oulussa. Tampereella, Turussa ja Vantaalla kustannukset ovat nousseet 2,2–3,5 prosenttia. Tampereella kasvu liittyy ainakin osittain aiempaa laajemman vyörytysperiaatteen soveltamiseen. Helsingin kustannusnousu on ollut vähäistä, ja Espoossa deflatoitu kustannusmuutos on ollut negatiivinen. Ikävakioidut asukaskohtaiset kustannukset ovat laskeneet kaikkialla.

**Taulukko 2.** Sosiaali- ja terveystalvelujen 65 vuotta täyttäneiden asiakkaiden kokonaiskustannukset ja asukaskohtaiset kustannukset 2010 sekä reaalimuutos 2009–2010

	Kustannukset yhteensä 2010, milj. €	Muutos 2009–2010, DEFL, %	Ikävakioidut kustannukset 2010 / asukas	Muutos 2009–2010, DEFL, %
Helsinki	684,0	0,2	7 555	-3,4
Espoo	163,9	-0,9	6 343	-5,9
Vantaa	144,8	3,5	6 916	-3,1
Turku	243,5	3,1	7 054	-0,6
Tampere	254,4	2,2	7 138	-1,3
Oulu	134,3	4,1	7 372	-1,2
Kuusikko	1 624,9	1,4	7 200	-2,6

Lähteet: liite 6 ja liite 8.

Kustannusten muodostumista eritellään kuviossa 3. Suurin osa kustannuksista syntyy lyhytaikaisista terveydenhuollon palveluista. Avopalvelujen osuus on pienin. Avopalveluista muodostuu kustannuksia 1 189 euroa, ympärivuorokautisesta hoivasta 2 722 euroa ja lyhytaikaisista terveydenhuollon palveluista 3 290 euroa. Ikävakioidut kustannukset ovat palvelujen peittävyden tavoin alimmat Espoossa. Korkeimmat kustannukset löytyvät Helsingistä, vaikka palvelujen peittävyys oli siellä matalampi kuin Oulussa. Helsingissä ympärivuorokautisen hoivan asukaskohtaiset kustannukset ovat muita kuntia korkeammat.

**Kuvio 3.** 65 vuotta täyttäneiden sosiaali- ja terveystalvelujen kustannukset vastaavanikäistä asukasta kohti 2010 (ikävakioimaton ja ikävakioitu)

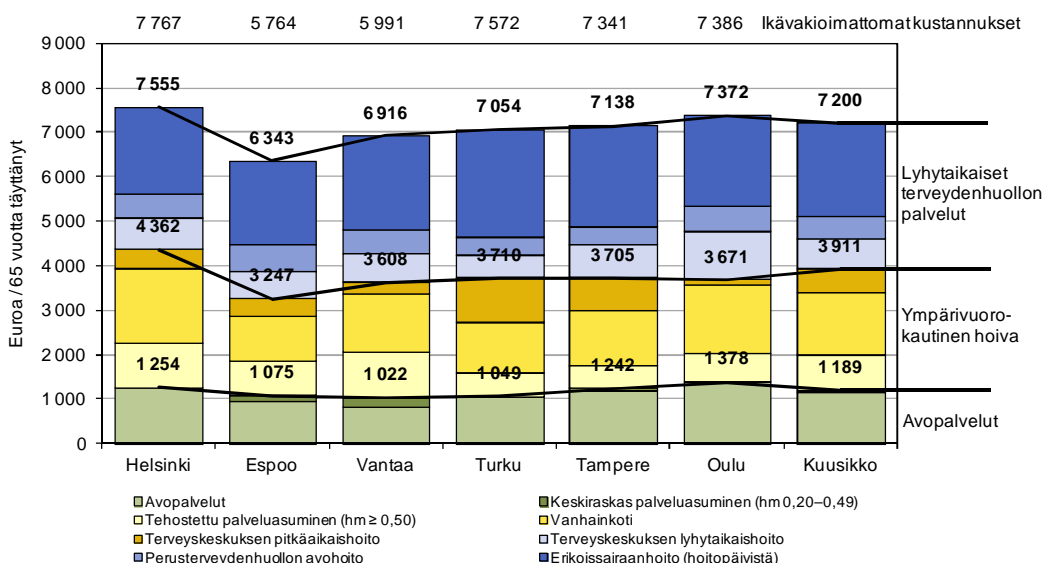

Lähde: liite 7.

Kuviossa 4 on seurattu palveluittain asukaskohtaisten deflatoitujen kustannusten muutosta vuosina 2006–2010. Kustannukset ovat vuosina 2009–2010 kaikkialla laskeneet, mutta kuvion perusteella trendi ei ole ollut pitkäaikainen. Avopalveluista ja tehostetusta palveluasumisesta yhteensä aiheutuneet kustannukset ovat useimmissa kunnissa hiukan kasvaneet. Laskua on tapahtunut monissa kunnissa vanhainkotien, terveyskeskussairaaloiden ja erikoissairaanhoidon kustannuksissa.

**Kuvio 4.** 65 vuotta täyttäneiden sosiaali- ja terveysten palvelujen kustannukset vastaavanikäistä asukasta kohti 2006–2010 vuoden 2010 rahan arvossa (ikävakioitu)

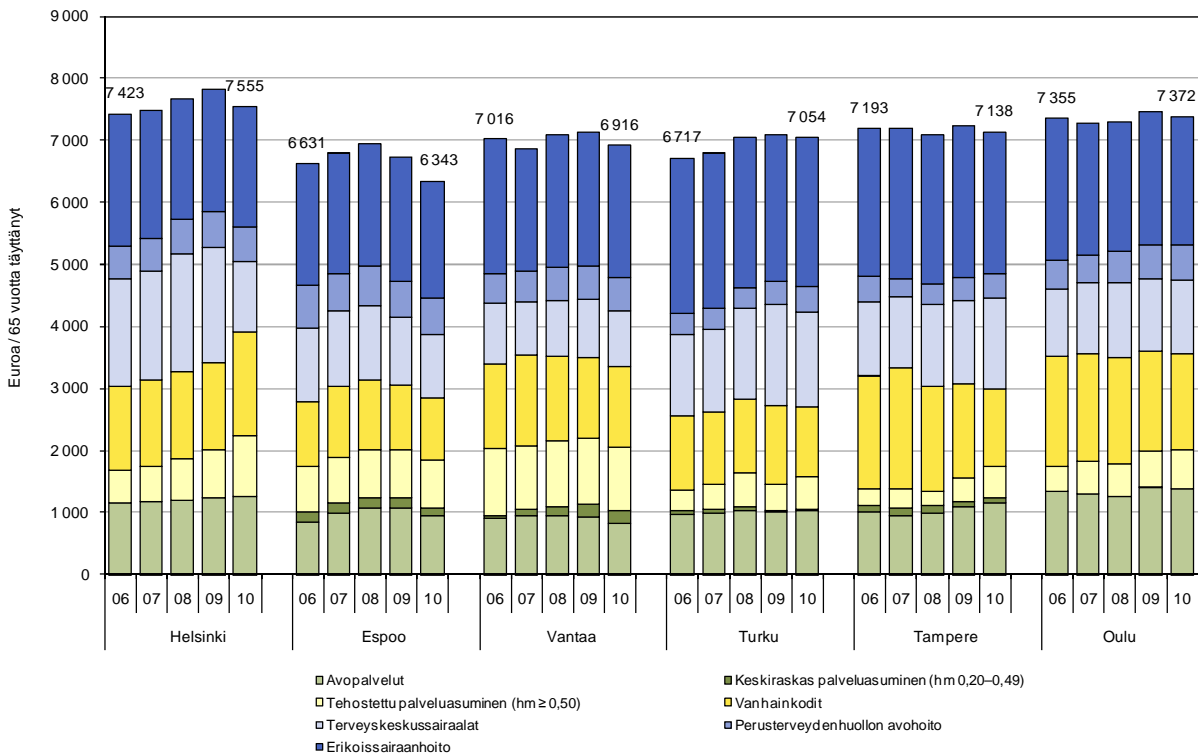

Lähde: liite 8.

## 4 75 VUOTTA TÄYTTÄNEIDEN PALVELUT JA PALVELUJEN KUSTANNUKSET

### 4.1 Ikävakioidut palvelut 2010 sekä palvelujen peittävyys 2006–2010

Kuviossa 5 on tarkasteltu sosiaali- ja terveysten palvelujen piirissä olevien 75 vuotta täyttäneiden osuutta väestöstä. Kuusikossa osuus oli vuoden 2010 lopulla 26,9 prosenttia. Yli 75-vuotiaiden palvelujen piirissä olevien osuus oli lähes kaksinkertainen kaikkiin 65 vuotta täyttäneisiin verrattuna. Lukumäärällisesti palvelujen piirissä oli yhteensä 26 931 henkilöä. Avopalvelujen piirissä oli 14 740 henkilöä ja ympärivuorokautisten palvelujen piirissä 12 191 henkilöä. Ikävakioidu kokonaisuus oli korkein Oulussa ja matalin Espoossa.

Aikasarjoina esitetään 75 vuotta täyttäneiden osalta vakioimattomat tiedot vuosilta 2006–2010 (kuvio 6) sekä vakioidut tiedot vuosilta 2009–2010 (kuvio 7). Kuvion 6 ikävakioiduttomien tietojen perusteella asiakasosuudet ovat laskeneet vuosina 2009–2010 Helsingissä, Vantaalla ja Oulussa. Helsingissä, Espoossa ja Vantaalla palvelujen peittävyys oli vuonna 2010 alhaisempi kuin vuonna 2006. Asiakasosuuksien lasku ei ole ollut yhtä selkeää kuin 65 vuotta täyttäneiden ryhmässä. Avopalvelujen, etenkin kotihoidon, asia-

kasosuudet ovat viiden vuoden aikana kasvaneet Helsingissä, Turussa ja Tampereella. Tehostetun palveluasumisen asiakasosuudet ovat lähes kaikkialla kasvaneet voimakkaasti muiden ympärivuorokautisten palvelujen osuuksien pääosin pienentyessä. Vantaalla tehostetun palveluasumisen osuus on vuodesta 2006 vuoteen 2010 laskenut, mutta samalla keskiraskaan palveluasumisen asiakasosuus on muista kunnista poiketen kasvanut.

**Kuvio 5.** Sosiaali- ja terveystilapalveluja saaneiden 75 vuotta täyttäneiden osuus vastaavanikäisestä väestöstä joulukuussa 2010 (ikävakioimaton ja ikävakioitu)

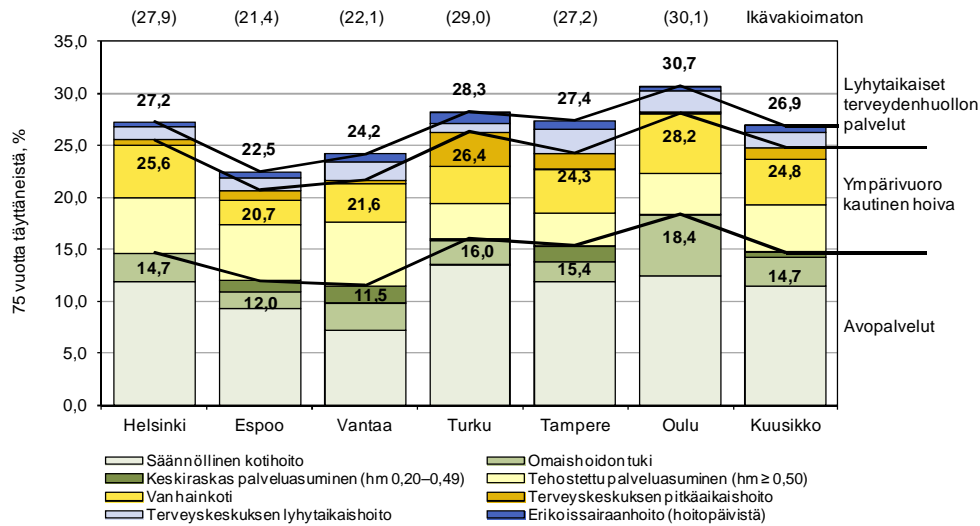

Lähde: liite 25.

**Kuvio 6.** Sosiaali- ja terveystilapalveluja saaneiden 75 vuotta täyttäneiden osuus vastaavanikäisestä väestöstä joulukuussa 2006–2010 (ikävakioimaton)

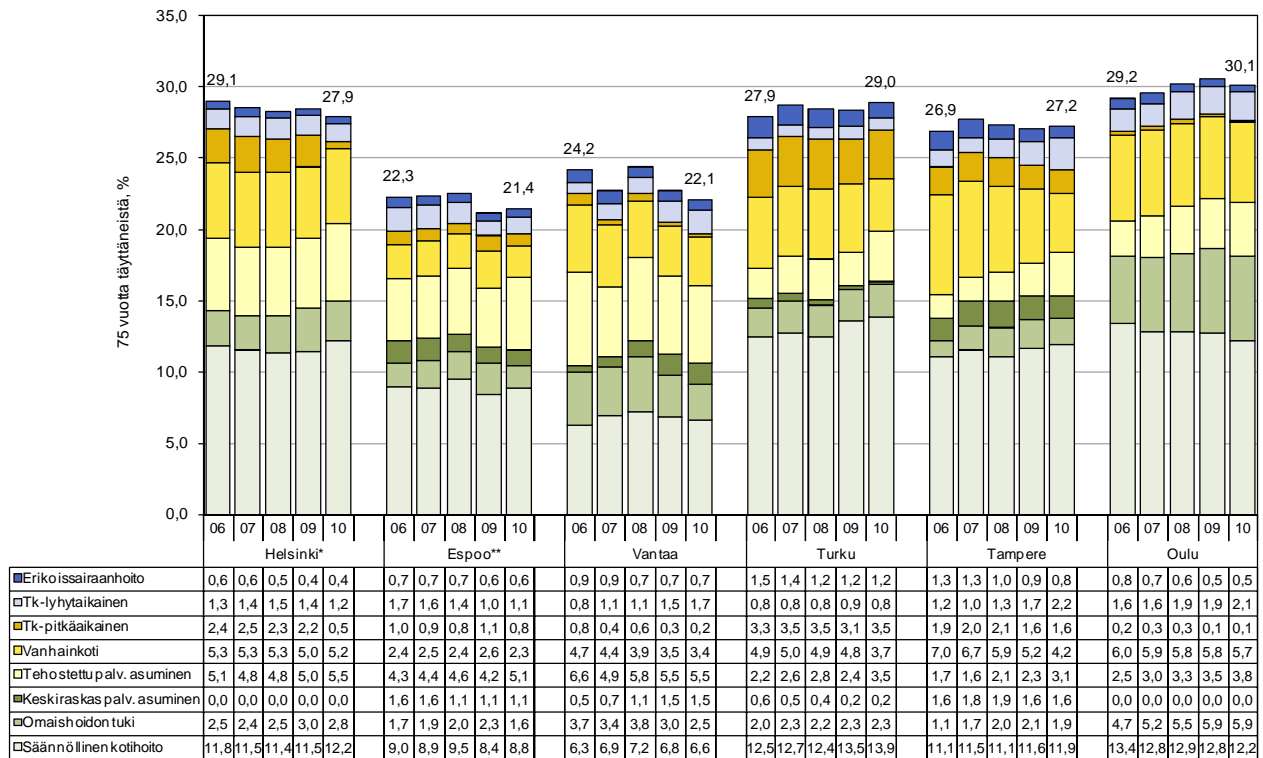

\* = Helsingin pitkäaikais- ja lyhytaikaishoidon jako organisaation mukainen vuosina 2006–2009.

\*\* = Espoon pitkäaikais- ja lyhytaikaishoidon jako organisaation mukainen vuosina 2006–2008.

Lähde: liite 25.

Kuviossa 7 esitetään ikävakioidut asiakasosuudet vuosilta 2009–2010. Vakiointi aloitettiin 75 vuotta täyttäneiden osalta vuonna 2009. Vakiointin myötä kuntien välinen vaihtelu pienenee hieman Helsingin ja Turun asiakasosuuksien laskiessa ja Espoon, Vantaan, Tampereen sekä Oulun osuuksien noustessa. Tosin Oulun vakioimatonkin asiakasosuus oli jo korkea. Osa kuntien välisistä peittävyden eroista liittyy vanhusväestön ikärakenteen eroihin: iäkkäämmän ikärakenteen kunnissa palvelujen piirissä olevien osuus on suurempi ja nuoremman ikärakenteen kunnissa pienempi. Ikävakiointista huolimatta kuntien väliset erot ja palvelujen peittävyden kehitys ovat kuitenkin melko samansuuntaisia kuin kuvion 6 ikävakiomattomien tietojen perusteella.

**Kuvio 7.** Sosiaali- ja terveyspalveluja saaneiden 75 vuotta täyttäneiden osuus vastaavanikäisestä väestöstä joulukuussa 2009–2010 (ikävakioitu)

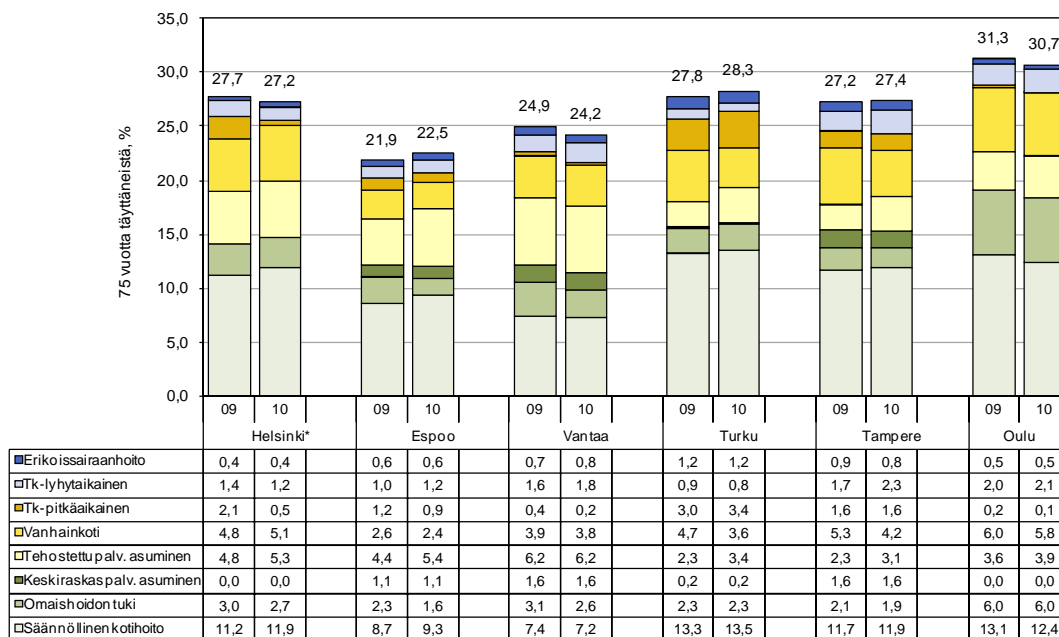

\* = Helsingin pitkäaikais- ja lyhytaikaishoidon jako organisaation mukainen vuonna 2009.  
Lähde: liite 25.

## 4.2 Palvelujen piirissä olevat ja ikäihmisten palvelujen laatusuositus 2012

Valtakunnallisesti 75 vuotta täyttäneiden henkilöiden palvelujen käytön tasoa arvioidaan suhteessa sosiaali- ja terveysministeriön ikäihmisten palvelujen laatusuositukseen (STM 2008). Palvelurakenteen osalta laatusuosituksessa asetetaan tavoitteeksi, että vuoteen 2012 mennessä 75 vuotta täyttäneistä

- 91–92 prosenttia asuu kotona itsenäisesti tai kattavan palvelutarpeen arvioinnin perusteella myönnettyjen tarkoituksenmukaisten sosiaali- ja terveyspalvelujen turvin
- 13–14 prosenttia saa säännöllistä kotihoitoa
- 5–6 prosenttia saa omaishoidon tukea
- 5–6 prosenttia on tehostetun palveluasumisen piirissä
- 3 prosenttia on hoidossa vanhainkodeissa tai pitkäaikaishoidossa terveyskeskuksen vuodeosastolla.

Kuusikon tilannetta vuonna 2010 sekä muutosta vuodesta 2009 tarkastellaan kuviossa 8. Palvelujen piirissä olevien osuudet ovat ikävakiomattomia. Palveluittain tarkasteltuna säännöllisen kotihoidon asiakasosuus on vuosina 2009–2010 kasvanut muualla paitsi

Vantaalla ja Oulussa. Laatusuosituksen tavoite täyttyi Turussa ja Tampereella. Oulun omaishoidon tuen asiakasosuus ylittää selvästi laatusuosituksen tavoitteen, mutta muissa kunnissa osuudet jäivät selvästi alle tavoitteen. Suurimmassa osassa kunnista omaishoidon tuen asiakasosuudet ovat lisäksi pudonneet. Turku ja Oulu ovat poikkeuksia, sillä niissä osuus on kasvanut. Tehostetun palveluasumisen asiakasosuudet ovat kasvaneet muualla paitsi Vantaalla, missä osuus on pysynyt ennallaan. Kaikki pääkaupunkiseudun kunnat ovat saavuttaneet tehostetulle palveluasumiselle asetetun suositustason. Espoo ja Vantaa ovat myös saavuttaneet pitkäaikaisen laitoshoidon tavoitetason, kun tarkastellaan laatusuosituksen mukaisesti kokonaislukuja. Muissa kunnissa kolmen prosentin tavoitetta on lähestytty, mutta pitkäaikaisen laitoshoidon piirissä olevien osuudet ovat silti selkeästi suositusta korkeammat.

**Kuvio 8.** Sosiaali- ja terveydenhuollon säännöllisiä tai pitkäaikaisia vanhushoitoja saaneiden 75 vuotta täyttäneiden osuus Kuusikon vastaavanikäisestä väestöstä joulukuussa tai koko vuonna 2010 (ikävakioidun)

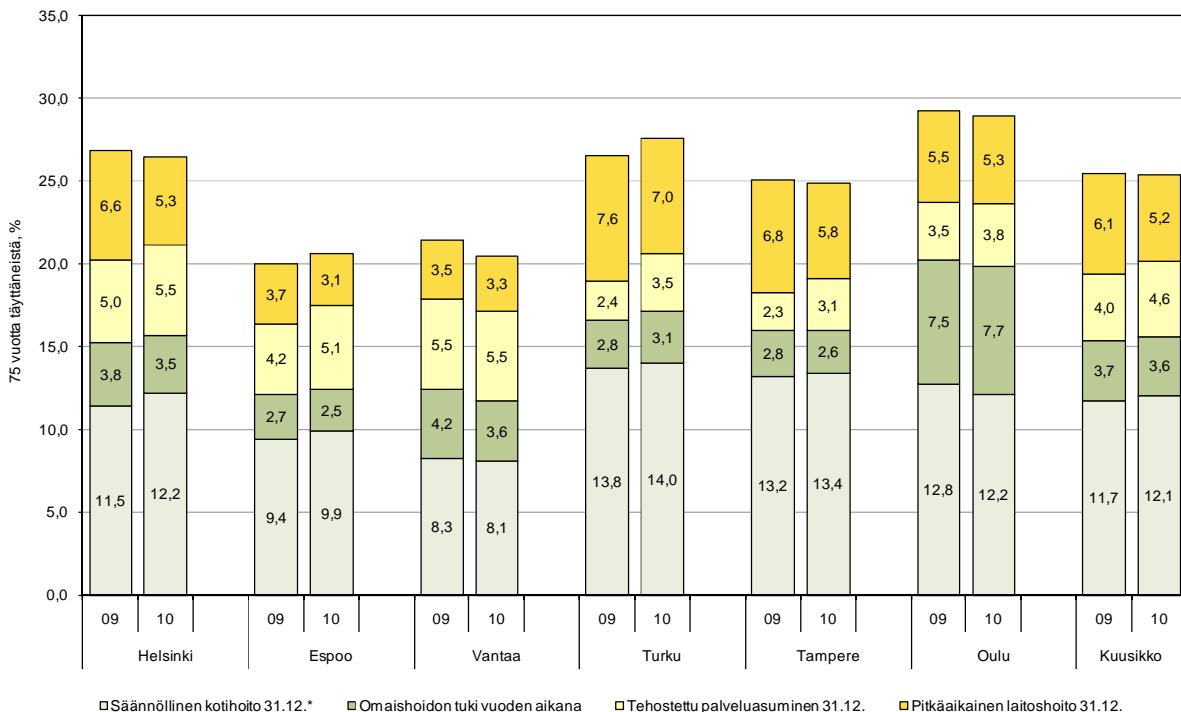

\* = Sisältää myös keskiraskaan palveluasumisen asiakkaat 31.12. Espoon, Vantaan, Turun ja Tampereen tiedoissa.  
Lähteet: liite 4, aiempien vuosien vastaavat tiedot ja liite 25.

Kuusikon palvelurakennetiedot kootaan hieman eri tavalla kuin ikäihmisten laatusuosituksessa määritellään. Suurin ero Kuusikon ja laatusuosituksen määrittelyissä on kotihoidon sisällössä. Laatusuosituksen säännöllisen kotihoidon määritelmä on laajempi siten, että säännöllisen kotihoidon asiakkaiksi lasketaan henkilöt, joilla on palvelun saantia koskeva palvelu- ja hoitosuunnitelma tai jotka muuten ovat saaneet palvelua kerran viikossa. Kuusikon määrittelyn mukaan säännöllisen kotihoidon asiakkailla pitää olla sekä palvelu- ja hoitosuunnitelma että palvelua vähintään kerran viikossa. Kuusikon tiedonkeruun tiukempien kriteerien vuoksi Kuusikon ja laatusuosituksen tiedot eivät ole tältä osin vertailukelpoiset (vrt. THL 2011).

Tiivistettynä Kuusikon määrittelyerot laatusuosituksen määrittelyihin ovat seuraavat:

- Kotihoidon tiedot kerätään Kuusikossa tiukemmin kriteerein: säännöllisen kotihoidon asiakkailta täytyy olla palvelu- ja hoitosuunnitelma sekä palvelua vähintään keran viikossa. THL:n tieto kotihoidosta kerätään päivämäärältä 30.11., kun Kuusikon tiedot kerätään joulukuulta (THL 2011).
- Kotihoitoon on kuviossa 8 yhdistetty keskiraskaissa palvelutaloissa asuvat. Keskiraskaan palveluasumisen asiakkaat saavat kotihoitoa, mutta eivät ole mukana kotihoidon asiakkaissa.

Lisäksi kuvio 8 poikkeaa muista Kuusikko-raportissa esitetystä tiedoista seuraavasti:

- Kuviossa 8 käytetään tietoa omaishoidon tuen koko vuoden asiakasmäärästä, mutta muualla raportissa käytetään poikkileikkaustietoa päivämäärältä 31.12.
- Vanhainkotien asiakkaista kuviossa 8 ovat mukana vain pitkäaikaisesti vanhainkohteissa asuvat, eivät lyhytaikaisissa olevat, kuten muualla raportissa.

### 4.3 Kokonaiskustannukset ja kustannukset asukasta kohti 2006–2010

Sosiaali- ja terveydenhuollon 75 vuotta täyttäneiden käyttämien palvelujen kokonaiskustannuksia tarkastellaan taulukossa 3. Kuvioissa 9, 10 ja 11 esitetään asukaskohtaiset kustannukset sekä vuodelta 2010 että aikasarjoina. Kuvioista löytyvät sekä ikävakiomattomat että ikävakioidut tiedot.

Kokonaiskustannukset 75 vuotta täyttäneiden palveluista olivat noin 1,2 miljardia euroa (taulukko 3). Kustannusten reaaliikasvu vuosina 2009–2010 oli 1,6 prosenttia. Kustannusten kasvutahti on ollut hiukan nopeampaa kuin 65 vuotta täyttäneiden ryhmässä yhteensä. Kunnissa kustannusnousu on ollut välillä 0,1–5,1 prosenttia. Lisäksi kustannukset laskivat Espoossa. Ikävakioidut asukaskohtaiset deflatoidut kustannukset laskivat vuodesta 2009 Helsingissä, Espoossa, Vantaalla ja Tampereella. Oulussa kasvu on ollut hyvin pientä. Ikävakiomattomat kustannukset laskivat vuosina 2006–2010 Espoossa ja Tampereella.

**Taulukko 3.** 75 vuotta täyttänyt väestö ja muutos 2009–2010, sosiaali- ja terveyspalvelujen vastaavanikäisten asiakkaiden kokonaiskustannukset ja asukaskohtaiset kustannukset 2010 sekä reaaliomuutos 2006–2010 ja 2009–2010

	75 vuotta täyttäneitä	Muutos vuodesta 2006, %	Kustannukset vuonna 2010, miljoonaa €	Muutos 2009–2010, DEFL, %	Muutos 2006–2010, DEFL, %	Ikävakioidut kustannukset 2010 / asukas	Muutos 2009–2010, DEFL, %	Muutos 2006–2010, DEFL, %*
Helsinki	39 903	5,2	509,9	0,1	11,1	12 504	-1,3	5,4
Espoo	10 974	16,3	111,7	-0,7	15,8	10 557	-3,0	-0,5
Vantaa	8 842	25,5	93,8	4,9	26,8	11 421	-0,7	1,0
Turku	15 714	3,4	190,5	5,1	14,4	11 865	3,9	10,7
Tampere	16 328	8,6	188,2	0,9	6,2	11 562	-0,7	-2,2
Oulu	8 277	17,1	100,0	4,1	19,1	12 288	0,1	1,7
Kuusikko	100 038	9,1	1 194,1	1,6	13,0	11 937	-0,4	3,2

\* = Muutos ikävakiomattomien asukaskohtaisten kustannusten välillä.  
Lähteet: liite 6, liite 8 ja liite 14.

Asukaskohtaisten kustannusten muodostumista vuonna 2010 on eritelty kuviossa 9. Kustannukset jakautuivat seuraavasti: avopalvelut 2 231 euroa, ympärivuorokautinen hoiva 5 342 euroa ja lyhytaikaiset terveydenhuollon palvelut 4 364 euroa. Kustannusten painopiste on 75 vuotta täyttäneillä ympärivuorokautisessa hoidossa ja hoivassa, kun 65 vuotta täyttäneillä suurimmat kustannukset syntyivät lyhytaikaisista terveydenhuollon palveluista.



**Kuvio 9.** 75 vuotta täyttäneiden sosiaali- ja terveystalvelujen kustannukset vastavankäistä asukasta kohti 2010 (ikävakioimaton ja ikäväkioitu)

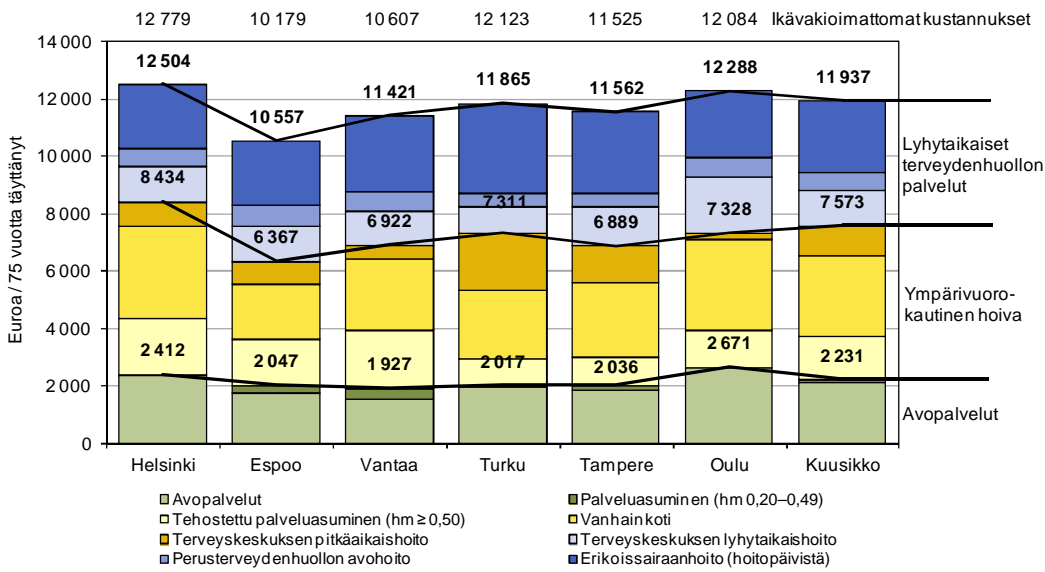

Lähde: liite 7.

Kuviossa 10 tarkastellut ikäväkioimattomat kustannukset ovat Helsingissä ja Espoossa viime vuosina kääntyneet laskuun. Turussa ja Oulussa kustannukset ovat nousseet. Vantaan ja Tampereen kustannukset ovat pysyneet lähes samalla tasolla vuosina 2008–2010. Palveluittain selkein kehityskulku on tehostetun palveluasumisen kustannusten nousu.

**Kuvio 10.** 75 vuotta täyttäneiden sosiaali- ja terveystalvelujen kustannukset vastavankäistä asukasta kohti 2006–2010 vuoden 2010 rahan arvossa (ikävakioimaton)

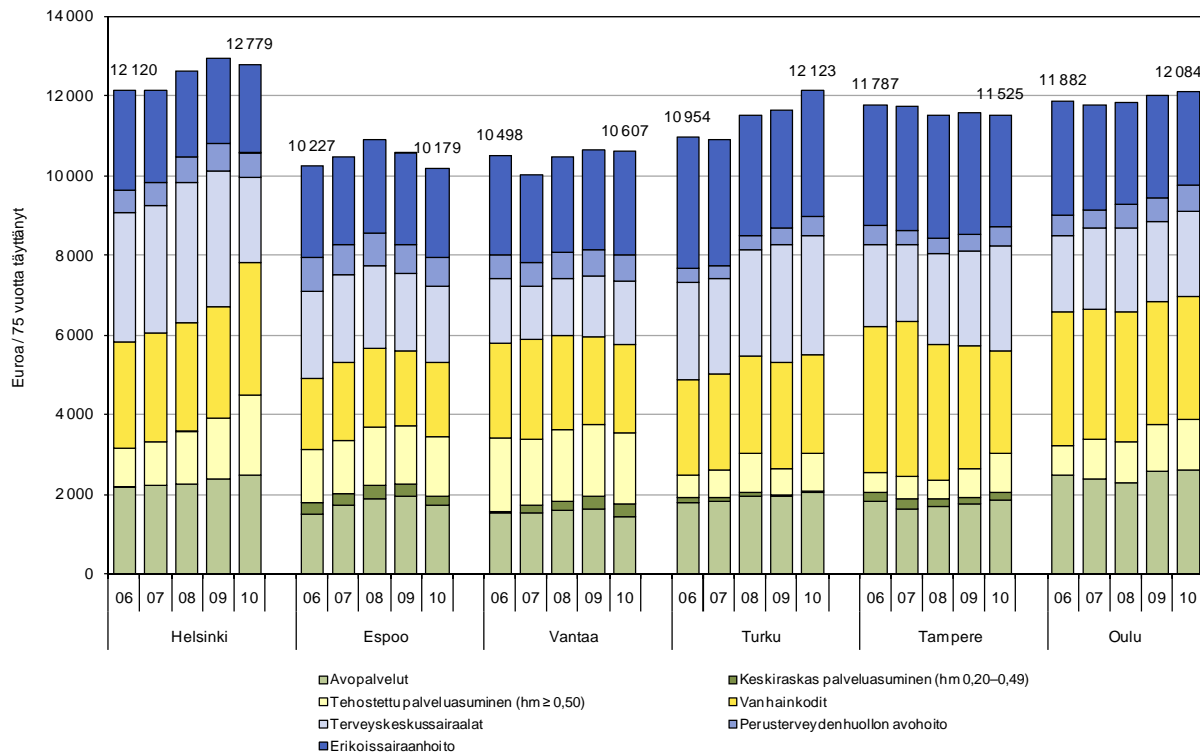

Lähde: liite 8.

Kuviossa 11 on tarkasteltu kustannusten ikävakioitua kehitystä vuosina 2009 ja 2010. Laskua on tapahtunut Helsingissä, Espoossa, Vantaalla ja Tampereella. Helsingissä terveyskeskussairaaloitten kustannukset ovat nopeasti laskeneet, kun taas tehostetun palveluasumisen ja vanhainkotien kustannukset ovat nousseet. Turussa ja Tampereella tehostetun palveluasumisen kustannukset ovat myös kasvaneet selvästi, mutta Helsingistä poiketen vanhainkotien kustannukset ovat pienentyneet.

**Kuvio 11.** 75 vuotta täyttäneiden sosiaali- ja terveystalvelujen kustannukset vastaavanikäistä asukasta kohti 2009–2010 vuoden 2010 rahan arvossa (ikävakioitu)

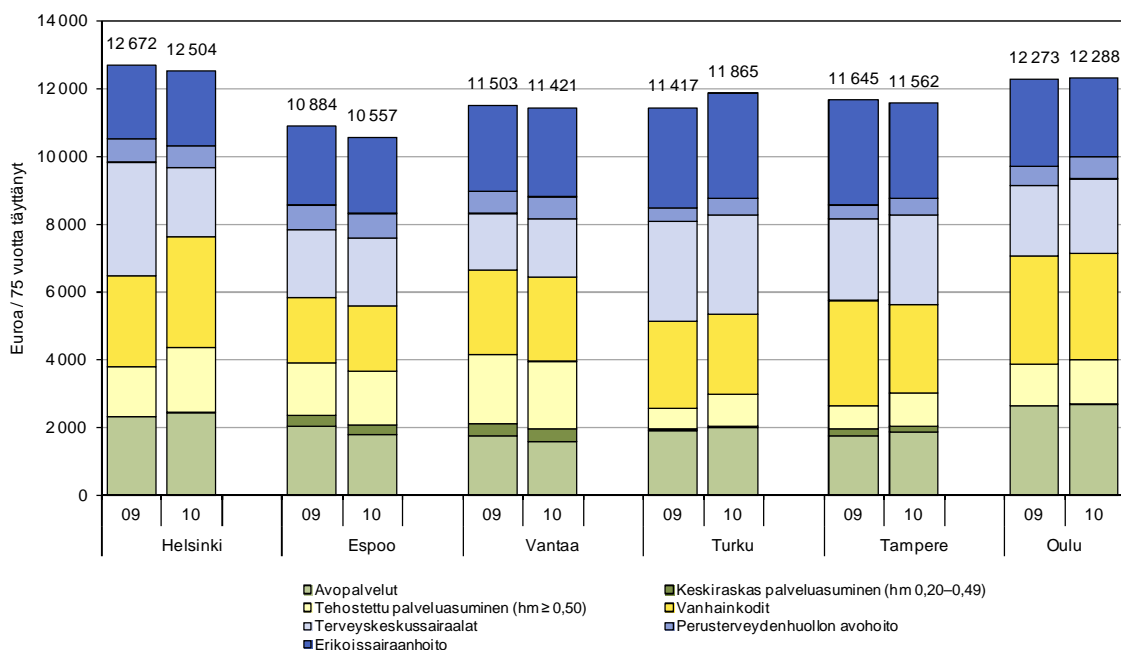

Lähde: liite 8.

## 4.4 Palvelujen käytön kehitys 2006–2010

### 4.4.1 Avopalvelut

Avopalvelujen eli kotihoidon, omaishoidon tuen sekä keskiraskaan palveluasumisen käyttäjien osuuksia 75 vuotta täyttäneistä tarkastellaan ikävakiomattomina kuviossa 12. Kuvion 12 perusteella avopalvelujen asiakasosuudet eivät kunnissa ole kehittyneet yhtenäisesti vuosina 2006–2010. Helsingissä, Turussa ja Tampereella palvelujen piirissä olevien osuus on kehittynyt pääosin nousevasti. Espoossa ja Vantaalla on tapahtunut viime vuosien aikana laskua palvelujen peittävyudessa. Oulussa osuudet ovat pysyneet melko tasaisina, joskin vuoden 2009 osuus oli hieman korkeampi kuin vuosien 2008 ja 2010 osuudet.

Kuntien väliset erot ovat säilyneet melko samankaltaisina viiden vuoden aikana: Espoossa ja Vantaalla avopalvelujen piirissä olevien osuus on pienin, Oulussa suurin. Espoossa ja Vantaalla kotihoidon asiakasosuudet ovat muita kuntia pienempiä. Oulussa omaishoidon tuen asiakkaita on suhteessa selvästi enemmän kuin muissa kunnissa. Palveluittain tarkasteltuna kotihoidon osuus on ollut viime vuosina kasvussa Helsingissä, Turussa ja Tampereella. Omaishoidon tuen asiakkaiden osuus on kunnissa joko pysynyt ennallaan tai kääntynyt viimeisimpien vuosien aikana laskuun. Keskiraskaan palveluasumisen asiakasosuudet ovat Espoossa ja Turussa laskeneet, mutta Vantaalla osuus on kasvanut ja Tampereella pysynyt samalla tasolla. Ikävakiointi ei poista kuntien välisiä eroja, vaikka se kaventaakin niitä (kuvio 13).

**Kuvio 12.** Säännöllisen kotihoidon, omaishoidon tuen ja keskiraskaan palveluasumisen piirissä olleiden 75 vuotta täyttäneiden osuus vastaavanikäisestä väestöstä joulukuussa 2006–2010 (ikävakioimaton)

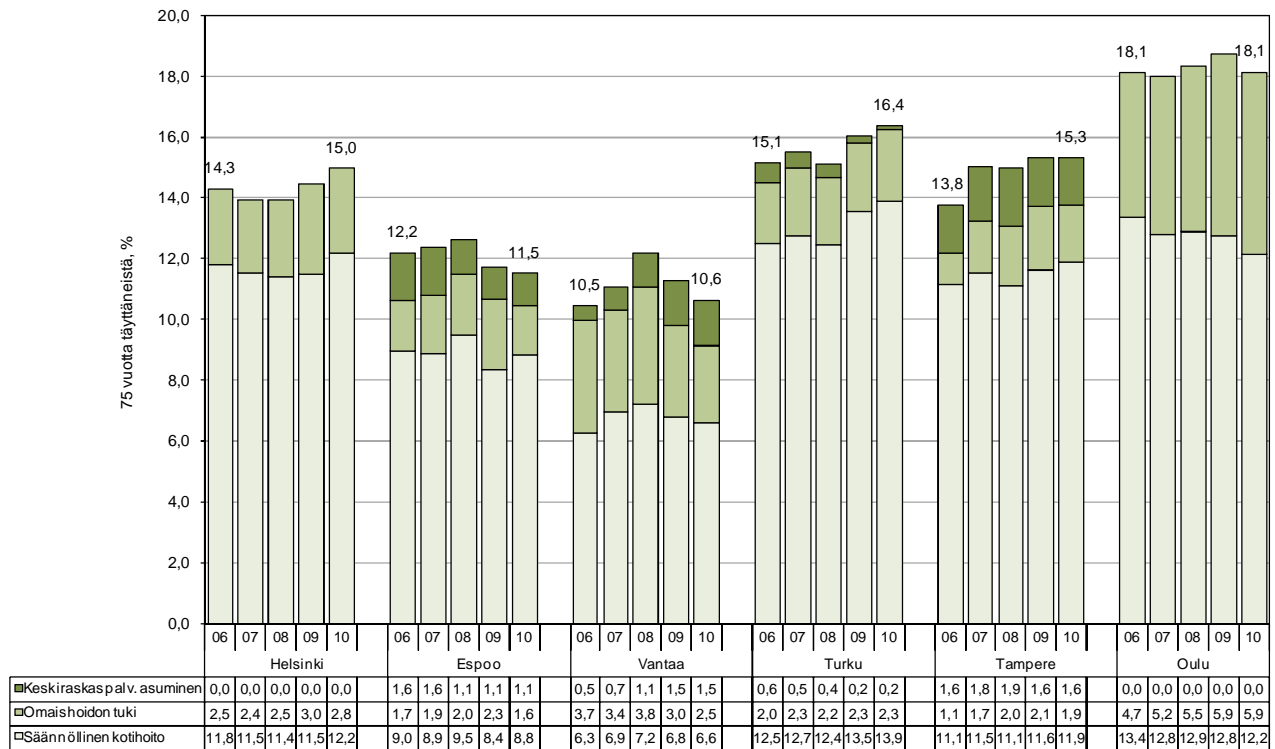

Lähde: liite 25.

**Kuvio 13.** Säännöllisen kotihoidon, omaishoidon tuen ja keskiraskaan palveluasumisen piirissä olleiden 75 vuotta täyttäneiden osuus vastaavanikäisestä väestöstä joulukuussa 2009–2010 (ikävakioitu)

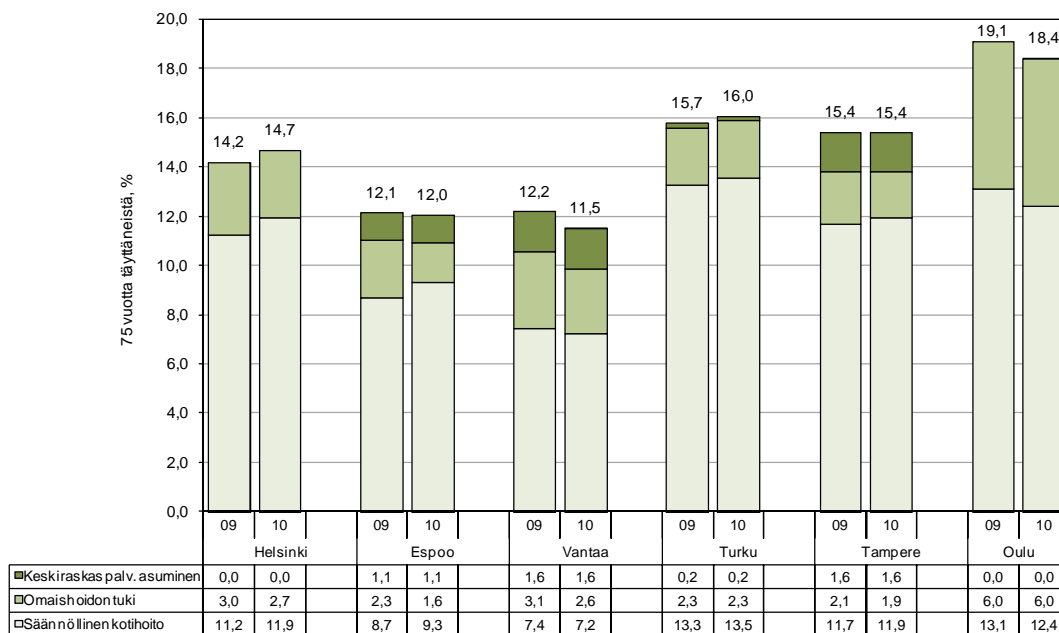

Lähde: liite 25.

Säännöllisen kotihoidon intensiteettiä eli asiakkaille myönnettyä kuukausittaista tuntimäärää vuosien 2006–2010 poikkileikkausajankohtana on tarkasteltu kuviossa 14. Lukuihin sisältyvät kaikki kotihoidon asiakkaat eli myös alle 65-vuotiaat. Kotihoidon intensiteetti on varsinkin vuosina 2009–2010 monissa kunnissa kasvanut. Muutos voi johtua siitä, että yhä laajemmalle asiakaskunnalle pyritään järjestämään tarvittava hoito kotiin. Espoo ja Tampere eroavat muista kunnista, sillä niissä korkeintaan kymmenen tuntia kotihoitoa saavien osuus on noussut. Muutos voi johtua siitä, että aikaisemmin säännölliseen kotihoitoon sisällytynyt palvelu on muuttunut säännöllisen kotihoidon tukipalveluksi tai siitä, että asiakkaat ostavat itse aikaisempaa suuremman osan palveluistaan yksityisiltä tai kolmannen sektorin palveluntuottajilta.

**Kuvio 14.** Säännöllisen kotihoidon asiakkaiden osuudet kotihoidon intensiteettiluokan mukaan joulukuussa 2006–2010, kaikki ikäryhmät

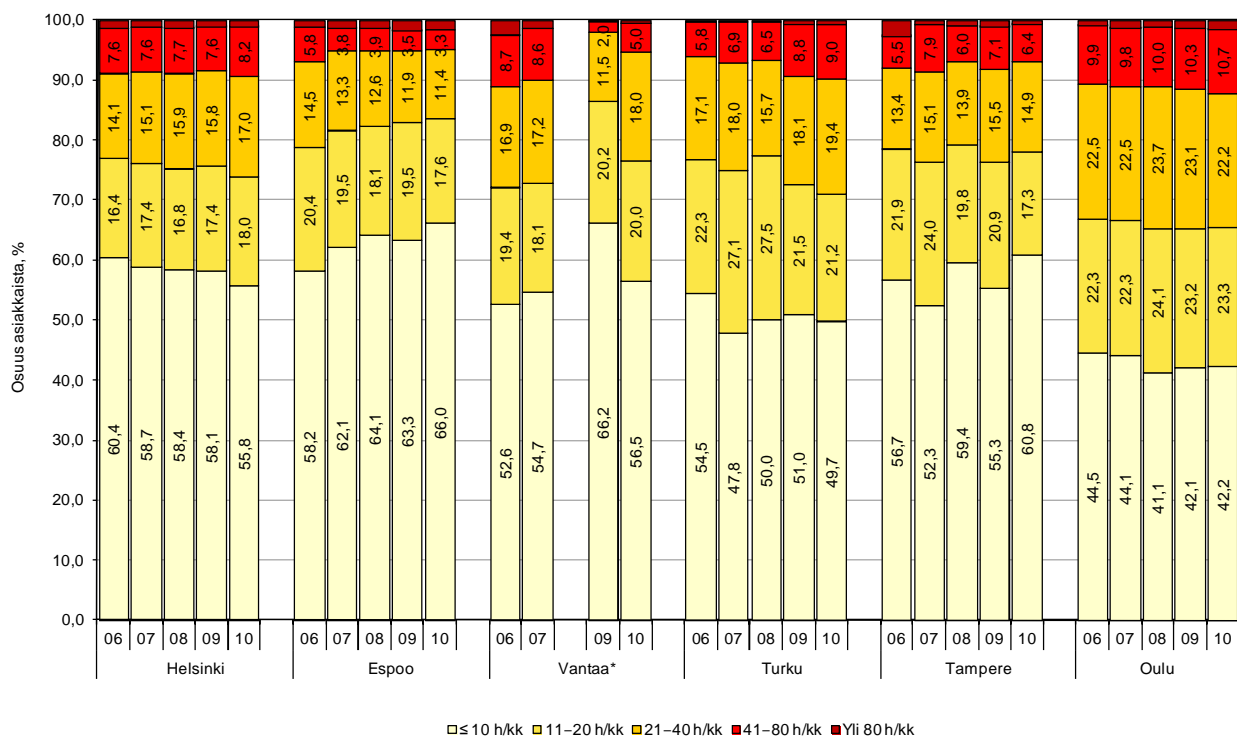

\* = Vantaa ei saanut tietoja vuodelle 2008.  
Lähde: liite 2 ja aiempien vuosien vastaavat tiedot.

#### 4.4.2 Ympäri vuorokautinen asumis- ja laitospuolittainen hoiva

Vuonna 2010 Kuusikon 75 vuotta täyttäneistä asukkaista ympärivuorokautisen hoivan ja hoidon piirissä oli 10,1 prosenttia. Osuus pieneni edellisestä vuodesta 0,3 prosenttiyksiköä. Kuviossa 15 on tarkasteltu ympärivuorokautisen hoivan ja hoidon ikävakiomattomia asiakasosuuksia vuosina 2006–2010. Ikävakioidut osuudet löytyvät kuviosta 16. Ikävakiointi tasoittaa jälleen kuntien eroja kokonaisasiakasosuuksissa.

Lukumäärällisesti ympärivuorokautisen hoivan piirissä oli Kuusikko-kunnissa vuoden 2010 lopussa 10 106 henkilöä (ilman lyhytaikaisia terveydenhuollon palveluja). Tehostetun palveluasumisen piirissä oli 4 586 henkilöä, vanhainkodeissa 4 379 henkilöä ja terveyskeskussairaaloitten pitkäaikaishoidossa 1 141 henkilöä. Viidessä vuodessa tehostettuun palveluasumiseen on tullut 1 018 asiakasta lisää. Samalla vanhainkodeista on vähentynyt 406 asiakasta ja terveyskeskusten vuodeosastojen pitkäaikaishoidosta 750 potilasta.

**Kuvio 15.** Tehostetun palveluasumisen, vanhainkodin ja terveyskeskuksen vuodeosaston pitkäaikaishoidon piirissä olleiden 75 vuotta täyttäneiden osuus vastaavanikäisestä väestöstä joulukuussa 2006–2010 (ikävakioimaton)

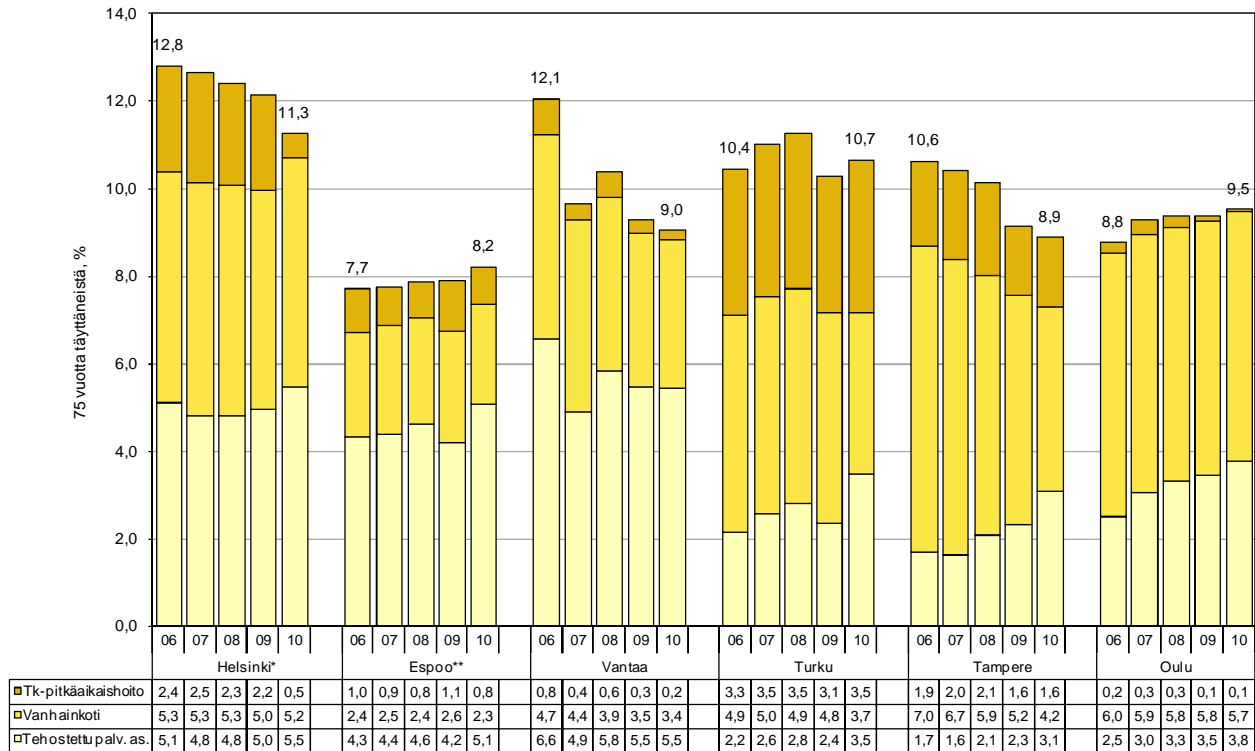

\* = Helsingin pitkäaikais- ja lyhytaikaishoidon jako organisaation mukainen vuosina 2006–2009.

\*\* = Espoon pitkäaikais- ja lyhytaikaishoidon jako organisaation mukainen vuosina 2006–2008.

Lähde: liite 25.

**Kuvio 16.** Tehostetun palveluasumisen, vanhainkodin ja terveyskeskuksen vuodeosaston pitkäaikaishoidon piirissä olleiden 75 vuotta täyttäneiden osuus vastaavanikäisestä väestöstä joulukuussa 2009–2010 (ikävakioitu)

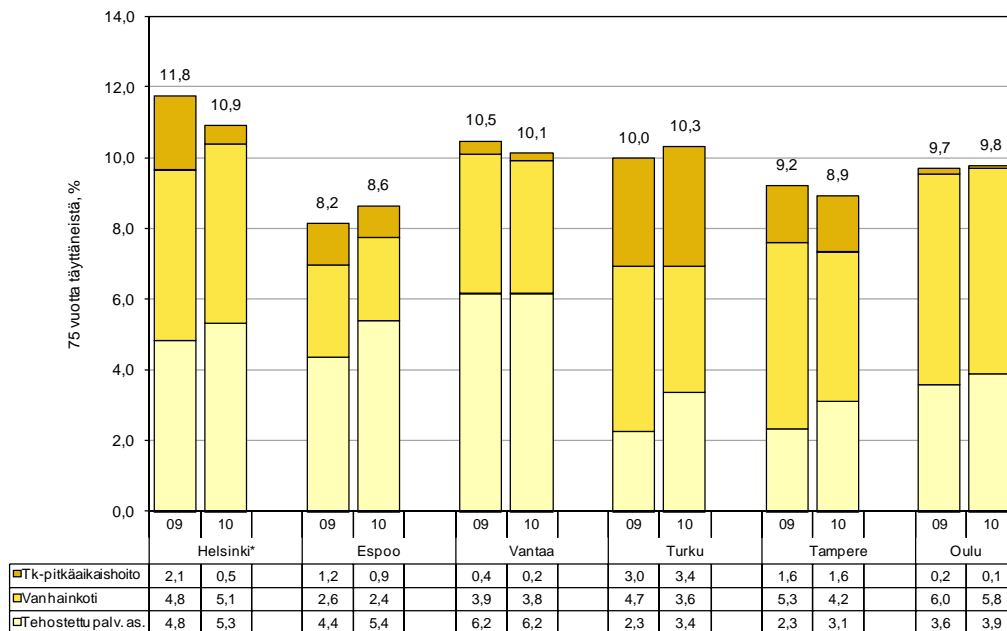

\* = Helsingin pitkä- ja lyhytaikaishoidon jako organisaation mukainen vuonna 2009.

Lähde: liite 25.

Kuvioiden 15 ja 16 perusteella ympärivuorokautisten hoivapalvelujen piirissä olevien kokonaisuus oli Espoossa muita kuntia pienempi. Ero selittyy Espoon muita kuntia selvästi matalammalla vanhainkotiasiakkaiden osuudella. Vanhainkotien asiakasosuudet ovat laskeneet monessa kunnassa vuodesta 2009. Helsingin tilanne on päinvastainen, sillä vanhusten pitkäaikaishoito siirtyi vuoden 2010 alusta terveyskeskukselta sosiaalivirastolle, jolloin vanhainkotiasiakkaiden määrä nousi. Samalla terveyskeskussairaaloiden pitkäaikaishoidon osuus laski. Niihin jäi silti edelleen pieni määrä pitkäaikaishoidon maksuluokassa olevia potilaita, jotka vuoden 2010 osalta voitiin erotella omaksi ryhmäkseen. Turku lukuun ottamatta terveyskeskussairaaloiden pitkäaikaishoidon asiakasosuudet ovat laskeneet. Vantaalla ja Oulussa osuudet ovat huomattavasti muita Kuusikko-kuntia matalampia. Tehostetun palveluasumisen asiakasosuudet ovat pääkaupunkiseudulla suurempia kuin muissa kunnissa. Muualla osuudet ovat kuitenkin olleet kasvussa viime vuosina.

#### 4.4.3 Lyhytaikaiset terveydenhuollon palvelut

Lyhytaikaiset terveydenhuollon palvelut käsittävät tässä terveyskeskussairaaloiden vuodeosastoilla järjestetyn lyhytaikaishoidon sekä erikoissairaanhoidon palvelut. Kotisairaala ja perusterveydenhuollon avohoito sisältyvät kustannuksiin. Lyhytaikaisessa vuodeosastohoidossa oli Kuusikossa päivittäin keskimäärin 2 085 henkilöä, jotka olivat täyttäneet 75 vuotta. Vuoden 2010 lopulla terveyskeskussairaaloiden lyhytaikaisen vuodeosastohoidon piirissä oli 1,4 prosenttia 75 vuotta täyttäneistä (2006: 1,2 prosenttia). Vuosina 2006–2010 asiakasmäärä kasvoi 1 136 henkilöstä 1 429 henkilöön. Erikoissairaanhoidon hoitopäivistä laskettu 75 vuotta täyttäneiden asiakasosuus vuonna 2010 oli 0,7 prosenttia (2006: 0,9 prosenttia). Erikoissairaanhoidon hoitopäivistä laskettu palvelun käyttö oli 75 vuotta täyttäneillä 656 kokovuotista hoitopaikkaa eli 206 hoitopaikkaa vähemmän kuin 2006.

Kuviossa 17 on tarkasteltu terveyskeskuksen lyhytaikaishoidon ja erikoissairaanhoidon hoitovuorokausia 65 vuotta täyttäneisiin asukkaisiin suhteutettuna vuosina 2006 ja 2010. Kuusikossa lyhytaikaishoidon ja erikoissairaanhoidon suhdelukujen summa on pienentynyt hiukan vuosien 2006 ja 2010 välillä. Erikoissairaanhoidon käyttö on vähentynyt selvästi, mutta samalla terveyskeskusten lyhytaikaisen vuodeosaston käyttö on kasvanut.

**Kuvio 17.** Terveyskeskusten lyhytaikaishoidon ja erikoissairaanhoidon hoitovuorokaudet 65 vuotta täyttänyttä asukasta kohti vuosina 2006 ja 2010 (ikävakioimaton)

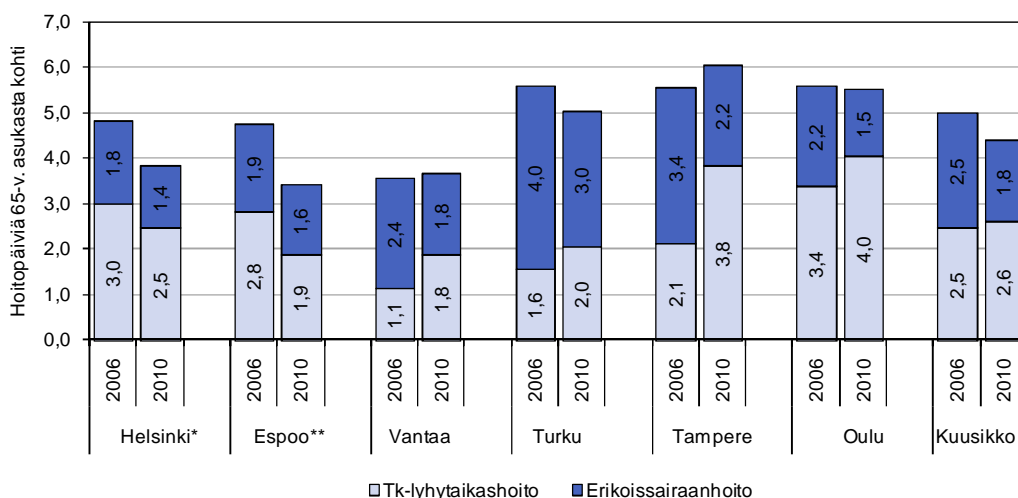

\* = Helsingin pitkäaikais- ja lyhytaikaishoidon jako organisaation mukainen vuonna 2006.

\*\* = Espoon pitkäaikais- ja lyhytaikaishoidon jako organisaation mukainen vuonna 2006.

Lähde: laskenta perustuen liitteisiin 14, 20 ja 21.

Määrällisesti 65 vuotta täyttäneiden terveyskeskusten lyhytaikaishoidon päivät lisääntyivät Kuusikossa yli 90 000 vuorokaudella vuosina 2006–2010. Erikoissairaanhoidon hoitovuorokaudet vähentyivät runsaalla 97 000:lla.

Erikoissairaanhoidon yksiköissä on peritty siirtoviivemaksuja epätarkoituksenmukaisesta erikoissairaanhoidon käytöstä. Vuonna 2010 maksut olivat käytössä Tampereella ja Oulussa, muissa kunnissa niitä ei käytetty.

## 5 85 VUOTTA TÄYTTÄNEIDEN PALVELUT JA PALVELUJEN KUSTANNUKSET

Kuusikko-kunnissa 85 vuotta täyttäneiden osuus väestöstä oli vuonna 2010 keskimäärin 1,7 prosenttia. Vaikka 85 vuotta täyttäneiden osuus kaikista 65 vuotta täyttäneistä on edelleen pieni (11,9 prosenttia), 85 vuotta täyttäneiden määrä sekä väestöosuus ovat kasvaneet nopeasti. Kuviossa 18 on tarkasteltu palvelujen piirissä olevien 85 vuotta täyttäneiden ikävakioimatonta osuutta. Noin joka toinen oli sosiaali- ja terveyspalvelujen piirissä poikkeikkaushetkellä. Verrattuna kaikkiin 65 vuotta täyttäneisiin palvelujen piirissä olevien osuus oli 3,5 kertaa suurempi ja 75 vuotta täyttäneisiin nähden liki kaksinkertainen.

Palvelujen piirissä olevien asiakkaiden osuus on myös 85 vuotta täyttäneiden kohdalla matalin Espoossa. Suurimmillaan osuus on Oulussa. Vuodesta 2009 palvelujen piirissä olevien kokonaisuus on Kuusikon tasolla pienentynyt 0,3 prosenttiyksikköä. Espoossa ja Turussa palvelujen piirissä olevien osuus on noussut, muissa kunnissa osuus on laskenut. Kuusikon tasolla omaishoidon tuen, vanhainkotien ja terveyskeskusten vuodeosastohoidon asiakasosuudet ovat laskeneet, kun taas kotihoidon sekä keskiraskaan ja tehostetun palveluasumisen osuudet ovat nousseet. Erikoissairaanhoidon asiakasosuudessa ei ole juurikaan tapahtunut muutosta. Palveluista eniten asiakkaita oli säännöllisen kotihoidon piirissä: Kuusikossa joka viides 85 vuotta täyttänyt sai säännöllisesti kotihoitoa joulukuun aikana.

**Kuvio 18.** Sosiaali- ja terveyspalveluja saaneiden 85 vuotta täyttäneiden osuus vastavanikäisestä väestöstä joulukuussa 2010 (ikävakioimaton)

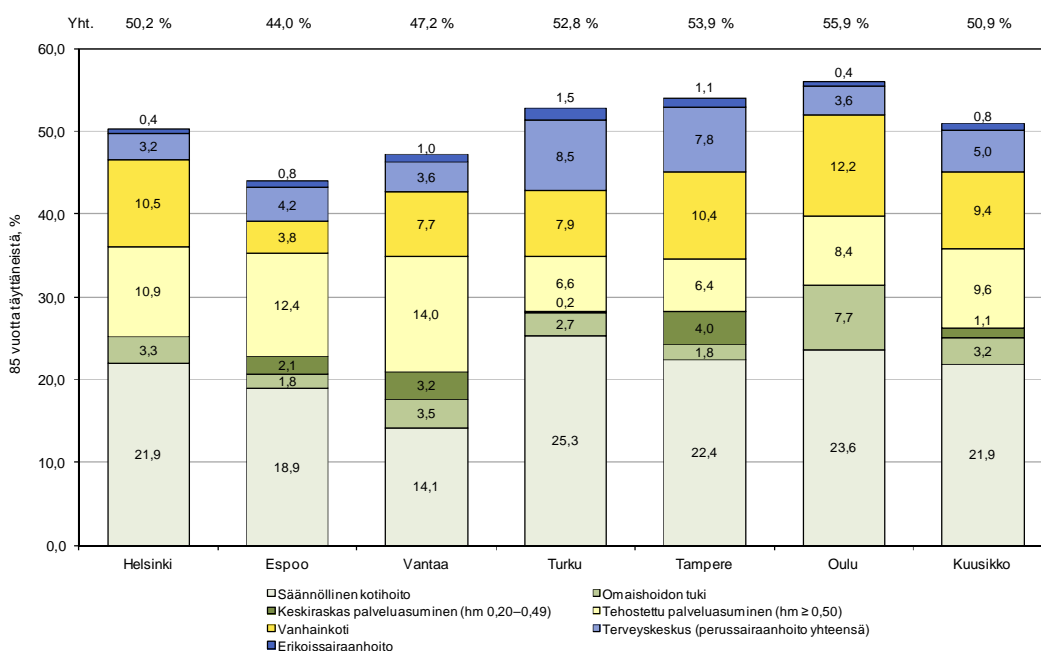

Lähde: liite 11.

Sosiaali- ja terveydenhuollon palveluiden kustannukset 85 vuotta täyttäneiden osalta olivat hiukan yli 560 miljoonaa euroa. Deflatoitu kasvu edellisvuodesta on 2,9 prosenttia. Kasvu on ollut selvästi nopeampaa kuin kaikilla 65 ja 75 vuotta täyttäneillä. Vuonna 2010 asukas-kohtaiset kustannukset olivat 85 vuotta täyttäneiden osalta 21 038 euroa. Vaikka ikäryhmän kokonaiskustannukset nousivat, asukaskohtaiset kustannukset laskivat vuoden 2010 rahan arvossa edellisvuodesta 1,0 prosenttia.

## 6 KESKEISET MUUTOKSET KUUSIKON VANHUSPALVELUISSA

Taustan kuntien palvelujen käytön ja palvelurakenteen muutokselle muodostaa väestön nopea ikääntyminen. Viiden vuoden aikana 75 vuotta täyttäneiden määrä on Kuusikossa kasvanut hieman yli 8 300 henkilöllä ja vuosien 2009–2010 välillä reilulla 2 000 henkilöllä. Suhteelliset nousut ovat vastaavilla aikaväleillä olleet 9,1 ja 2,1 prosenttia. Väestönkasvu ei kuitenkaan näy suoraviivaisesti palvelujen käytössä. Palvelurakenteeseen sekä palvelujen tarjontaan vaikutetaan sekä valtakunnallisilla että kuntakohtaisilla linjauksilla (ks. esim. kappale 7 ja STM 2008). Samalla palvelujen tarpeeseen vaikuttavat monet asiat, joista keskeisimpiä ovat ikääntyneiden terveys ja toimintakyky.

Taulukossa 4 on tarkasteltu erilaisin ikäryhmittelyin sosiaali- ja terveystalouden palvelujen asiakasmäärää vuosina 2006, 2009 ja 2010. Palvelujen käyttäjien määrä 75 vuotta täyttäneiden ikäryhmässä on kasvanut viidessä vuodessa 6,8 prosenttia, kun vastaavanikäinen väestö on samalla kasvanut lähes puolitoista kertaa niin nopeasti, 9,1 prosentilla. Suurin kasvu on tapahtunut 85 vuotta täyttäneiden ryhmässä. Kuitenkin myös tässä ikäryhmässä väestönkasvun tahti, 18,2 prosenttia, on ylittänyt asiakasmäärien kasvuvauhdin. Asiakkaiden ikärakenne on muuttunut viidessä vuodessa hieman vanhemmaksi 85 vuotta täyttäneiden osuuden kasvaessa 39,0 prosentista 41,8 prosenttiin. Samalla 65–74-vuotiaiden osuus on pienentynyt 18,0 prosentista 17,4 prosenttiin ja 75–84-vuotiaiden osuus 43,1 prosentista 40,7 prosenttiin. Prosentit eivät pyörityksen takia summaudu sataan. Palvelujen peittävyys on pienentynyt kaikissa ikäryhmissä sekä 2006–2010 että 2009–2010.

**Taulukko 4.** Sosiaali- ja terveystalouden palveluja käyttäneiden määrä ja osuus väestöstä eri ikäryhmittelyjen mukaan joulukuussa 2006, 2009 ja 2010

Ikäryhmä	Ikäryhmästä palvelujen piirissä						Muutos	
	2006		2009		2010		2006–2010	
	Henkilöä	%-osuus	Henkilöä	%-osuus	Henkilöä	%-osuus	Henkilöä	%
65–74-vuotiaat	5 523	5,0	5 666	4,8	5 678	4,5	155	2,8
75–84-vuotiaat	13 237	19,2	13 358	18,5	13 286	18,1	49	0,4
75 vuotta täyttäneet	25 218	27,5	26 560	27,1	26 931	26,9	1 713	6,8
85 vuotta täyttäneet	11 981	52,8	13 201	51,2	13 645	50,9	1 664	13,9
65 vuotta täyttäneet yhteensä	30 741	15,3	32 226	14,9	32 609	14,4	1 868	6,1

Lähteet: laskenta perustuen liitteisiin 11 ja 14 sekä aiempien vuosien vastaaviin tietoihin.

Palvelujen piirissä olevien osuutta tarkasteltaessa voidaan todeta, että asiakasmäärän ja vanhusväestön kasvutahdin välillä oleva ero näkyy Kuusikossa palvelujen peittävyys pitkän aikavälin laskuna (kuvio 19). Palvelujen piirissä olevien osuuden supistuminen liittyy paitsi palvelujen myöntämisen muuttuneisiin kriteereihin, myös ikääntyneiden mahdollisesti parantuneeseen toimintakykyyn sekä taloudellisiin mahdollisuuksiin hyödyntää yksityisiä palveluja ja kotitalousvähennystä. Toisaalta Turussa, Tampereella ja Oulussa suunta on ollut päinvastainen eli peittävyys on kasvanut. Kuvion 19 osuudet ovat ikävakiomattomia eli myös väestön ikärakenteen muutokset voivat heijastua kuntien asiakasosuuksien tasoon.



Eri palvelumuotojen asiakasosuuksien muutoksia tarkasteltaessa nähdään painopisteen siirtymä ympärivuorokautisen hoivan ja hoidon palvelumuotojen välillä. Kaikissa kunnissa on havaittavissa laitoshoidon asiakasosuuksien laskua ja tehostetun palveluasumisen osuuksien nousua 2001–2010. Kehitys seuraa valtakunnallisten suositusten linjauksia. Avopalvelujen asiakasosuuksien suhteen kehitys on ollut vaihtelevampaa, sillä vuosina 2001–2010 Helsingissä, Espoossa ja Vantaalla asiakasosuudet ovat laskeneet. Oulussa tilanne on pysynyt ennallaan vuosina 2006–2010.

**Kuvio 19.** Sosiaali- ja terveystieteiden piirissä olleiden 75 vuotta täyttäneiden osuus vastaavankäisestä väestöstä joulukuussa 2001, 2006 ja 2010 (ikävakioimaton)

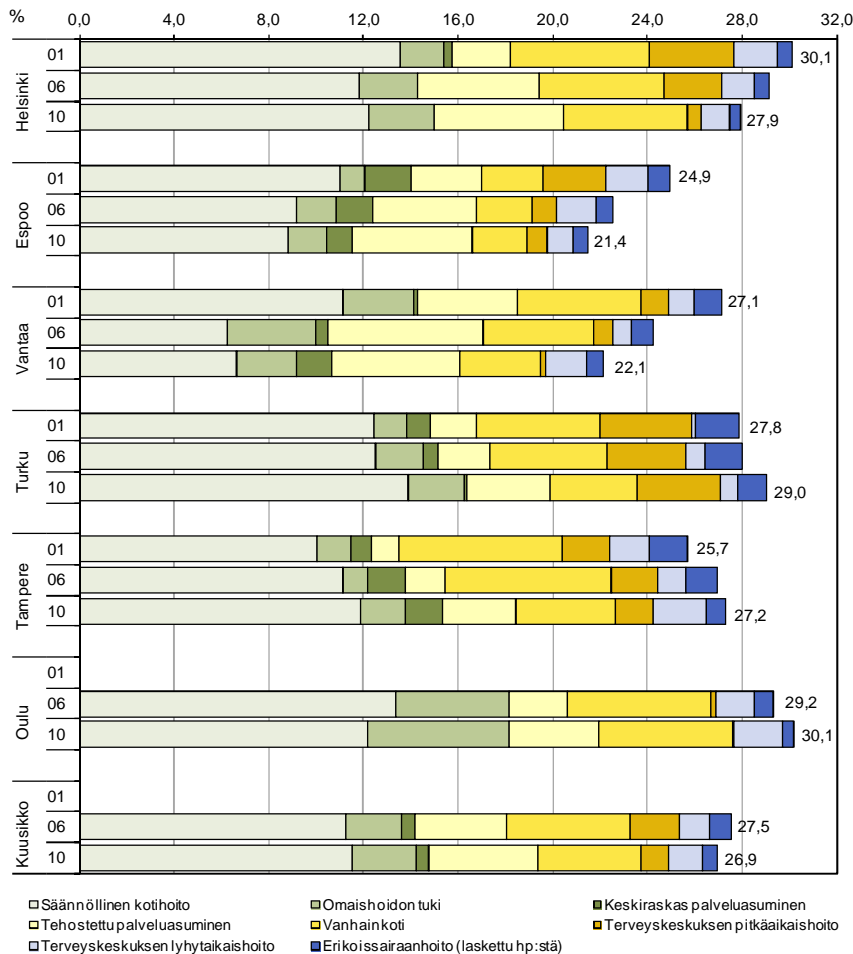

Lähteet: liite 25 ja aiempien vuosien vastaavat tiedot.

Kuviossa 20 on tarkasteltu kustannusten muodostumista 75 vuotta täyttäneiden ikäryhmässä vuosina 2001, 2006 ja 2010. Terveyskeskussairaaloissa toteutettavan hoidon sekä erikoissairaanhoidon osuus kustannuksista on laskenut, ja tehostetun palveluasumisen osuus on noussut. Sairaalahoidossa tapahtunut muutos voi osin johtua hoitomenetelmien muutoksesta. Muutosta on tapahtunut myös erikoissairaanhoidon ja terveyskeskuksen työnjaossa, mikä heijastuneeksi kustannusosuuksiin. Terveyskeskusten vuodeosastotoimintaa on eriytetty akuutti-, kuntoutus-, ja pitkäaikaishoito-osastoiksi. Tällöin terveyskeskuksen pitkäaikaishoidon osuutta on voitu vähentää siten, että ympärivuorokautisia palveluja tarvitseville on sairaalassa asumisen sijaan järjestetty kodinomaista asumista tehostetussa palveluasumisessa. Pitkäaikaishoitopaikkojen korvaaminen tehostetulla asumispalvelulla vaikuttanee terveyskeskussairaaloitten kustannusosuuden laskuun ja tehostetun palvelu-

asumisen kustannusosuuden nousuun. Muutoksen tarkempi erittely on hankalaa, sillä lyhyt- ja pitkäaikaisen hoidon kustannuksia ei ole voitu vuoden 2001 osalta erotella.

**Kuvio 20.** Sosiaali- ja terveystalouden palvelujen piirissä olleiden 75 vuotta täyttäneiden kustannusten osuudet palveluittain joulukuussa 2001, 2006 ja 2010

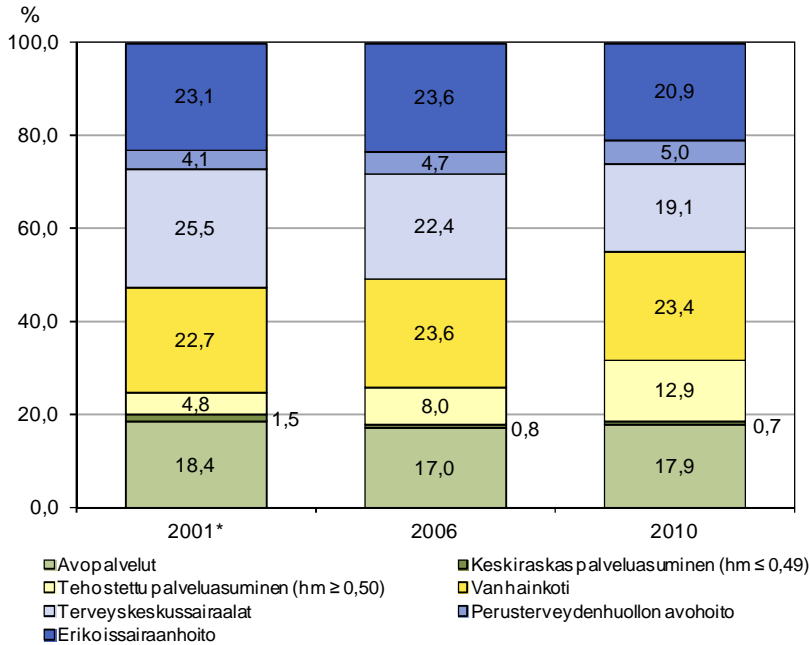

\* = Mukana vain Viisikko. Terveyskeskussairaaloiden pitkä- ja lyhytaikaista hoitoa ei vuonna 2001 ole voitu erotella.  
Lähteet: liite 6 ja aiempien vuosien vastaavat tiedot.

Kuviossa 21 esitetään eri ikäryhmiin kuuluvien asiakkaiden suhteellinen jakautuminen palvelujen käyttäjiksi. Vanhemmissa ikäryhmissä varsinkin ympärivuorokautisten palvelujen piirissä olevien osuus on suurempi kuin alle 75-vuotiaiden ryhmässä.

**Kuvio 21.** Sosiaali- ja terveystalouden palvelujen piirissä olleiden osuudet eri vanhusikäryhmissä palvelumuodoittain joulukuussa 2010

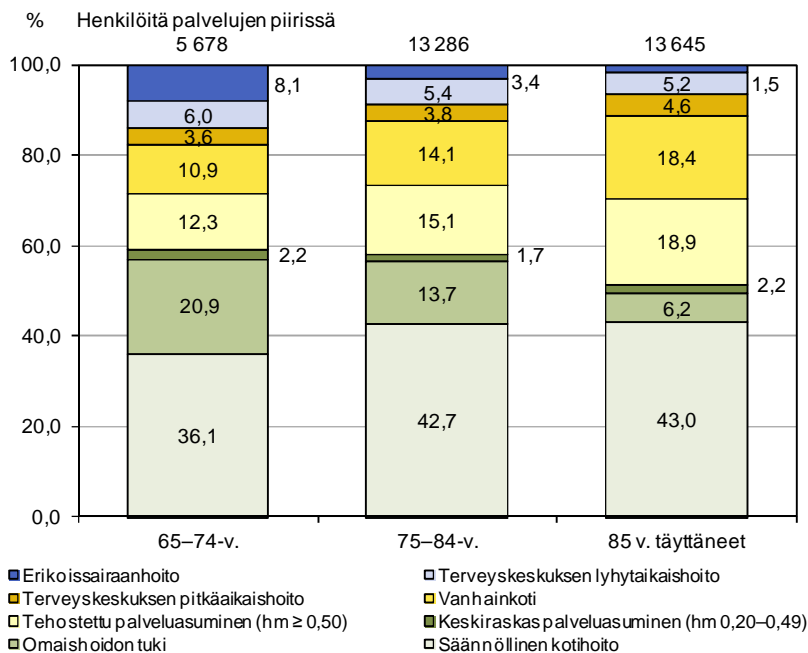

Lähteet: liite 11 ja laskenta perustuen liitteisiin 4 ja 14.

Avopalvelujen kokonaisuuden sekä lyhytaikaisten terveydenhuollon palvelujen asiakasosuus puolestaan on alle 75-vuotiailla muita ikäryhmiä suurempi. Toisaalta kotihoidon asiakasosuus on silti kaikkein suurin 85 vuotta täyttäneiden ryhmässä.

Kuviossa 22 on esitetty kustannusten muodostuminen ikäryhmittäin vuonna 2010. Valtaosa kustannuksista, 38,8 prosenttia, syntyy 75–84-vuotiaiden palveluista. Ikäryhmä edustaa 40,7 prosenttia asiakkaista. Nuorimmassa eli 65–74-vuotiaiden ikäryhmässä erikoissairaanhoidon kustannukset ovat moninkertaiset suhteessa palvelun asiakasosuuteen kuviossa 21. Erikoissairaanhoidon kustannusosuus on vanhemmissa ikäryhmissä pienempi, mutta suhteessa asiakasosuuteen se on niissäkin moninkertainen. Vanhemmissa ikäryhmissä avopalvelujen, tehostetun palveluasumisen, vanhainkotien ja terveyskeskussairaaloiden hoidon osuus kustannuksista on selvästi isompi kuin 65–74-vuotiailla.

**Kuvio 22.** Sosiaali- ja terveystalouden kokonaiskustannusten jakautuminen palveluittain eri vanhusikäryhmissä vuonna 2010

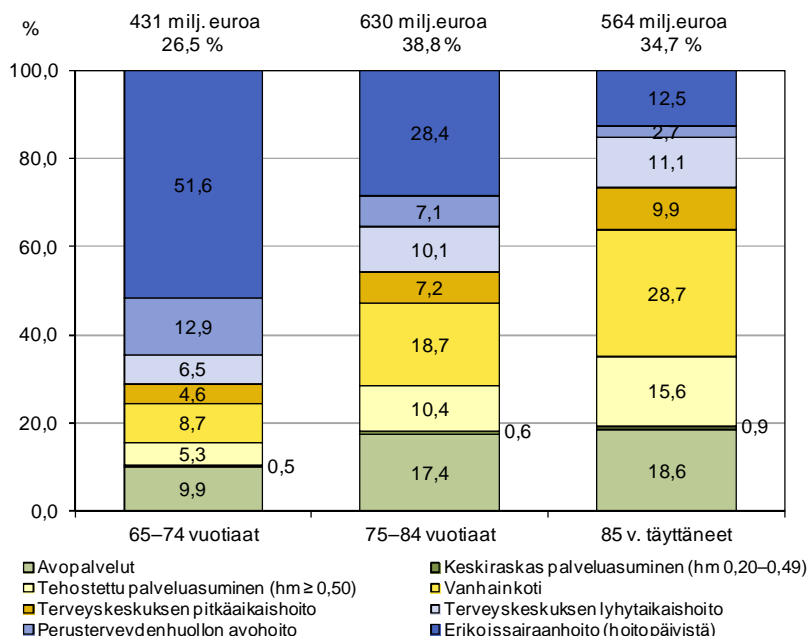

Lähde: liite 9.

## 7 KUNTAKOHTAISET TAVOITTEET JA NIIDEN TOTEUTUMINEN

### 7.1 Helsinki

#### Väestökehitys

Vuoden 2010 lopussa Helsingin väestöstä 6,8 prosenttia oli täyttänyt 75 vuotta ja 2,0 prosenttia oli täyttänyt 85 vuotta. Viiden vuoden aikana 75 vuotta täyttäneiden määrä on kasvanut 5,2 prosenttia ja 85 vuotta täyttäneiden määrä 11,2 prosenttia. Kuusikon kaupungeista Turussa ja Tampereella oli suhteessa väestöön enemmän 75 vuotta täyttäneitä kuin Helsingissä.

## Palvelujen tavoitteet ja niiden toteutuminen vuonna 2010

Vuosien 2009–2012 strategiset linjaukset on määritelty Helsingin kaupungin strategiaohjelmassa 2009–2012. Tavoitteita on täsmennetty terveyskeskuksen ja sosiaaliviraston talousarvioissa ja strategisissa toimintamittareissa. Helsingin kaupungin strategiaohjelmassa 2009–2012 tavoitteiksi on asetettu ikääntyvien asukkaiden toimintakyvyn paraneminen ja kotona asumisen lisääntyminen. Tämän tavoitteen saavuttamista arvioidaan seuraavilla mittareilla:

- 1) pitkäaikaisessa laitoshoidossa (vanhainkoti ja terveyskeskus) olevien 75 vuotta täyttäneiden osuus vastaavanikäisestä väestöstä laskee
- 2) kotihoidossa olevien 75 vuotta täyttäneiden osuus vastaavanikäisestä väestöstä nousee.

Palvelurakennemuutosta terveyskeskuksen ja sosiaaliviraston yhteistyönä jatketaan. Tavoitteena on ikääntyvän väestön palvelun vaikuttavuuden ja tuottavuuden parantaminen.

Tavoitteet vuodelle 2010	Tavoitteiden toteutuminen 2010
Tavoitteena on tarpeenmukainen säännöllinen kotihoito 13 %:lle yli 75-vuotiaista.	Säännöllisen kotihoidon peittävyys joulukuussa 2010 oli 12,2 % (vuonna 2009: 11,5 %).
Kotihoidon koko vuoden kattavuus 75 vuotta täyttäneessä väestössä, lasketaan avoväestöstä. Mukaan lasketaan kaikki ne asiakkaat, joille tehty vähintään yksi kotihoidon käynti vuoden aikana. Tavoite on vähintään 28,2 % yli 75-vuotiaista.	Tavoite saavutettiin, toteuma oli 29,1 % (vuonna 2009: 29,4 %). Lukuun sisältyvät myös ne kotihoidon lääkäreiden asiakkaat, jotka eivät saa muuta kotihoidon palvelua eli ovat pääosin palvelutalojen asiakkaita.
Omaishoidon tukea saavien 75 vuotta täyttäneiden osuus 75 vuotta täyttäneestä väestöstä on vuoden aikana vähintään 3,6 %.	Tavoite toteutui, toteuma 3,6 % (huom. laskettu Helsingin kaupungin tiedossa olevien 75 vuotta täyttäneiden määrästä, taulukon 5 tieto perustuu Tilastokeskuksen väkilukutietoon).
Pysyvän palveluasumisen piirissä on 5 % yli 75-vuotiaista (peittävyys, tulokortti).	Tavoite toteutui, toteuma oli 5,3 %.
Pysyvän vanhainkotihoiton piirissä on alle 5,2 % yli 75-vuotiaista (peittävyys, tulokortti, ei sisällä arviointi- ja kuntoutusyksiköiden asiakkaita).	Tavoite toteutui, toteuma oli 4,8 % (ei sisällä arviointi- ja kuntoutusyksiköiden asiakkaita).

## Kunnan palvelurakenne, sen muutokset ja tilanteen arviointi

Organisaatiomuutos 1.1.2010 alkaen tarkoitti sitä, että kolme pitkäaikaista hoivaa antanutta sairaalaa siirtyi Helsingin terveyskeskuksesta sosiaalivirastoon. Samalla ne muuttuivat vanhustenkeskuksiksi. Muutoksen jälkeen kaikki ikäihmisten ympärivuorokautinen hoiva (tehostettu palveluasuminen, vanhainkodit ja entiset pitkäaikaissairaalat) on hallinnollisesti samaa organisaatiota. Terveyskeskussairaaloiden pitkäaikaishoidossa tapahtunut suuri lasku johtuu tästä organisaatiomuutoksesta. Terveyskeskuksen pitkäaikaishoidon potilaita jäi Suursuon sairaalaan, jonka toiminta asteittain muuttuu akuutti- ja kuntoutushoidoksi. Suursuon sairaalapaikat vähenivät samassa yhteydessä 35 sairaansijaa.

Lisäksi terveyskeskussairaalan lyhytaikaishoidon lasku johtuu osittain tilastointitavan muutoksesta. Vuoden 2010 raportissa kaupunginsairaalan akuuttiosastoilta on eroteltu erikseen pitkäaikaishoidon maksupäätöksen saaneet (hoito kestänyt yli kolme kuukautta).

Nämä asiakkaat on laskettu pitkäaikaishoitoon. Vuoden 2010 aikana vähennettiin lisäksi sairaalapaikkoja sekä kaupunginsairaalaan että ostopalveluista. Akuuttiosastojen keskimääräinen hoitajakso on myös pidentynyt 2,4 päivää edelliseen vuoteen verrattuna (2010: 26,7 pv, 2009: 24,3 pv).

**Taulukko 5.** Helsingin 75 vuotta täyttäneiden palvelut 2006, 2009 ja 2010 (ikävakioimaton)

Vanhusväestön määrä ja osuus kunnassa 31.12.2010	HELSINKI			Muutos Muutos	
	2006	2009	2010	09-10, %	06-10, %
75 vuotta täyttäneiden määrä	37 930	39 313	39 903	1,5	5,2
85 vuotta täyttäneiden määrä	10 367	11 179	11 527	3,1	11,2
75 vuotiaiden osuus väestöstä, %	6,72	6,74	6,78		
85 vuotiaiden osuus väestöstä, %	1,84	1,92	1,96		
<b>75 vuotta täyttäneistä palvelujen piirissä, %</b>					
Kotihoidon peittävyys	11,78	11,46	12,19	6,3	3,5
Omaishoidon tuen peittävyys	2,50	2,99	2,76	-7,8	10,4
<i>Omaishoidon tuen kattavuus</i>	<i>3,30</i>	<i>3,80</i>	<i>3,53</i>	<i>-7,0</i>	<i>7,1</i>
Keskiraskaan palveluasumisen peittävyys	0,00	0,00	0,00	0,0	0,0
Tehostetun palveluasumisen peittävyys	5,11	4,98	5,47	9,9	6,9
<b>Laitospalvelujen peittävyys</b>	<b>7,70</b>	<b>7,16</b>	<b>5,78</b>	<b>-19,2</b>	<b>-24,9</b>
Vanhainkoti	5,27	4,97	5,24	5,4	-0,5
Terveyskeskussairaala pitkäaikaishoito	2,43	2,19	0,54	-75,3	-77,7
<b>Lyhytaikaiset terveydenhuollon vuodeosastopalvelut</b>					
	<b>1,98</b>	<b>1,84</b>	<b>1,68</b>	<b>-8,6</b>	<b>-15,1</b>
Terveyskeskussairaala lyhytaikaishoito	1,35	1,44	1,25	-13,2	-7,5
Erikoissairaanhoido	0,63	0,40	0,43	8,0	-31,3
<b>Kustannukset korotettuna vuoden 2010 rahan arvoon</b>					
75 vuotta täyttäneiden palvelujen kokonaiskustannukset milj. euroa / vuosi	458,8	509,3	509,9	0,1	11,1
75 vuotta täyttäneiden palvelujen kustannukset asukasta kohti euroa / vuosi	12 097	12 955	12 779	-1,4	5,6

Lähteet: liite 4, liite 6, liite 14, liite 25 ja aiempien vuosien vastaavat tiedot.

Palvelurakenne kehittyi Helsingin kaupungin strategiaohjelman ja valtakunnallisten tavoitteiden suuntaisesti kohti kevyempiä palveluja. Säännöllisen kotihoidon asiakasmäärä lisääntyi aikaisempia vuosia enemmän, palveluasumisen osuus kasvoi ja laitoshoido väheni. Edellisvuoteen verrattuna omaishoidon tuen kattavuus pieneni, vaikka uusia asiakkuuksia syntyi 366. Iäkkäiden asukkaiden kotona asumista tuettiin muun muassa päivätoiminnalla, jonka piirissä oli 4,22 prosenttia yli 75-vuotiaista. Lauttasaaren alueella käynnistyi omaishoitoperheiden ja kotihoidon tukipalveluasiakkaiden asiakaskeksinen palveluverkko -hanke, jossa kehitetään henkilökohtaisen budjetin ja care-managerin toimintamalleja. Omaishoitajien jaksamista tuettiin myös omaishoitajien toimintakeskusten palveluilla. Kaitille 75 vuotta täyttäneille tarjottiin mahdollisuus hyvinvointia tukevaan kotikäyntiin. Laki-sääteinen palvelutarpeen arviointi tehtiin 1,8 prosentille 75 vuotta täyttäneistä.

Riistavuoren vanhustenkeskuksessa kehitetty monipuolisen vanhustenkeskuksen toimintamalli laajeni edelleen. Uusina keskuksina aloittivat Töölön ja Kontulan vanhustenkeskukset. Palvelukeskuksia kehitettiin edelleen hyvinvointikeskusten suuntaan monipuolisesti toimintakykyä tukeviksi iäkkäiden kohtaamispaikoiksi.

Kotihoito ja kaupunginsairaala ovat kehittäneet toimintamallin, jonka tarkoitus on vahvistaa asiakkaiden toimintakykyä ja liikkumista. Kotihoidossa toimintamallia kutsutaan liikkumis-sopimukseksi. Liikkumissopimus on kotihoidon asiakkaan ja kotihoidon työntekijän yhdes-

sä tekemä sopimus arkiliikkumisen ja liikuntaharjoittelun tukemisesta. Lisäksi ikäihmisten liikkumisen mahdollisuuksia on kehitetty yhdessä sosiaali- ja liikuntaviraston sekä järjestöjen kanssa.

Vuoden 2010 asiakastytyväisyyskyselyjen mukaan asiakkaiden ja potilaiden näkemys terveyskeskuksen tuottamista palveluista on hyvä ja parantunut hieman aiempiin vuosiin nähden. Valtakunnalliseen vertailuaineistoon suhteutettuna terveyskeskus sai paremmat arviot muun muassa terveysasemilla. Myös väestön näkemys terveyskeskuksen järjestämisestä palveluista säilyi hyvänä vuoden 2010 väestökyselyn perusteella.

Vuonna 2010 toteutettiin vanhuspalveluissa omaiskysely ympärivuorokautisen hoivan, arviointi- ja kuntoutusyksiköiden, omaishoidon, päivätoiminnan ja lyhytaikaisen hoidon asiakkaiden omaisille. Kouluarvosanoilla arvioituna eri palvelumuotojen keskiarvot vaihtelivat 7,9–8,4:n välillä. Omaisista 30–47 prosenttia koki palvelun kiitettäväksi.

### **Kustannukset ja niiden kehittyminen**

Asukaskohtaiset kustannukset 75 vuotta täyttäneiden ikäryhmässä pysyivät lähes ennallaan, deflatoimaton nousu vuodesta 2009 oli 0,9 prosenttia. Ikävakiomattomat kustannukset olivat 12 779 euroa 75 vuotta täyttäneitä asukasta kohti vuonna 2010.

HUS:n ja terveyskeskuksen sekä terveyskeskuksen ja sosiaaliviraston välisiin hoito- ja palveluketjuihin liittyvät siirtoviiveet kasvoivat merkittävästi vuonna 2010. Ympärivuorokautisen hoidon paikkoja vähennettiin sekä terveyskeskuksesta että sosiaalivirastosta. Terveyskeskuksen ja sosiaaliviraston vanhusten SAS-prosessin jonoon otettiin 156 henkilöä vähemmän (-11 prosenttia) ja paikan sai yhteensä 245 henkilöä vähemmän (-21 prosenttia) kuin edellisenä vuonna. Myös kotoa suoraan paikan saaneiden määrä laski vuonna 2010. Hoitokoordinaattorit (case managerit) ohjasivat erikoissairaanhoidon vuodeosastoilta kotiin (kotihoitoon) yhteensä 535 henkilöä, mikä on 155 henkilöä enemmän (kasvua 41 prosenttia) kuin vuonna 2009.

## **7.2 Espoo**

### **Väestökehitys**

Ikääntyneiden määrän suhteellinen kasvu on ollut Espoossa huomattavasti nopeampaa kuin useimmissa muissa Kuusikon kunnissa. Espoossa 75 vuotta täyttäneiden määrä kasvoi vuosina 2009–2010 noin 350 hengellä. Vuoden 2010 lopussa Espoon väestöstä 4,4 prosenttia oli täyttänyt 75 vuotta. Väestöstä 85 vuotta täyttäneitä oli 1,0 prosenttia. Vantaan ja Espoon väestöjen ikärakenteet ovat Kuusikon nuorimpia. Viiden vuoden aikana 75 vuotta täyttäneiden määrä on kasvanut 16,3 prosenttia ja 85 vuotta täyttäneiden 29,7 prosenttia.

### **Palvelujen tavoitteet ja niiden toteutuminen vuonna 2010**

Vanhusten palvelujen toimintaa ohjasivat Espoon ikääntymispoliittinen ohjelma 2009–2015 ja Espoo-strategia. Espoon ikääntymispoliittisen ohjelman tavoitteena on lisätä ennaltaehkäiseviä ja varhaiskuntouttavia palveluja, kotihoitoa ja sen tukipalveluja, omaishoidon tukea ja asumispalveluja sekä vähentää sairaalamaisissa laitoksissa asumista. Espoo-strategiaan sisältyvä tuottavuusohjelma edellyttää kymmenen prosentin tuottavuuden kasvua valtuustokauden aikana. Vanhusten palveluissa tuottavuuden nostotavoitteet kohdis-

tuivat erityisesti alueelliseen kotihoitoon (Espoon kaupungin vuoden 2010 talousarvio sekä taloussuunnitelma).

#### **Espoo-strategiassa vanhusten palveluille asetetut tavoitteet ja niiden toteumat 31.12.2010**

<b>Tavoite</b>	<b>Toteuma</b>
Painopisteen siirto laitoshoidosta avohoitoon (tulokortti, valtuustokauden tavoitteen 3.2 tulostavoite vuodelle 2010).	Tavoite toteutui. Laitoshoidon tarvitsevien prosentiosuus 75 vuotta täyttäneestä väestöstä laski ja ympärivuorokautisia palveluja tarvitsevista asiakkaista entistä suurempi osa sijoitettiin kodinomaisiin asumispalveluihin laitospalvelujen sijaan.
Kotihoito kohdentuu eniten apua tarvitseville (tulokortti, valtuustokauden tavoitteen 3.5 tulostavoite vuodelle 2010).	Tavoite toteutui. Kotihoitoon otettiin kaikki ne asiakkaat, jotka täyttivät sosiaali- ja terveyslautakunnan asettamat kotihoitoon ottamisen kriteerit.
Kuntoutumisen ja kotiutumisen edellytykset ovat parantuneet (tulokortti, valtuustokauden tavoitteen 3.5 tulostavoite vuodelle 2010).	Tavoite toteutui. Hoito-, kuntoutus- tai palvelusuunnitelmien kattavuus oli 100 prosenttia.
Kotihoidon työntekijät käyttävät työajastaan välitömmään asiakastyöhön viisi prosenttiyksikköä enemmän kuin vuonna 2009 (tulokortti, valtuustokauden tavoitteen 3.5 tulostavoite vuodelle 2010).	Tavoite ei toteutunut. Välitön työaika kokonaistyöajasta nousi 4,3 prosenttiyksikköä.
Akuutin sairauden vuoksi sairaalan otettujen iäkkäiden potilaiden hoitoaika lyhenee 17 vuorokaudesta 16 vuorokautteen (tulokortti, valtuustokauden tavoitteen 4.3 tulostavoite vuodelle 2010).	Tavoite ei toteutunut. Keskimääräinen hoitoaika pysyi 17 vuorokautena.
Senioreiden osallistumismahdollisuudet paranevat. (tulokortti, valtuustokauden tavoitteen 4.3 tulostavoite vuodelle 2010).	Tavoite toteutui. Senioreiden toimintaryhmien lukumäärät kasvoivat.
Viikoittain ulkoilevien pitkäaikaishoidettavien määrä kasvaa (tulokortti, valtuustokauden tavoitteen 4.3 tulostavoite vuodelle 2010).	Tavoite toteutui. Viikoittain ulkoili 40 prosenttia oman pitkäaikaishoidon asukkaista, kun vuotta aikaisemmin ulkoilevia asukkaita oli 27 prosenttia kaikista oman toiminnan asukkaista.

#### **Kunnan palvelurakenne, sen muutokset ja tilanteen arviointi**

Espoolaisista 75 vuotta täyttäneistä asukkaista noin 92 prosenttia asui kotona joko itsenäisesti tai erilaisten kotona asumista tukevien palvelujen turvin. Joulukuussa säännöllisten kunnallisten avopalvelujen piirissä oli 11,5 prosenttia 75 vuotta täyttäneestä väestöstä. Kuusikon kuntiin verrattuna säännöllisten avohoitopalvelujen peittävyys oli Espoossa toiseksi matalin, vaikka Espoossa kotona asuvien osuus 75 vuotta täyttäneestä väestöstä oli Kuusikon korkein.

Vuoden 2010 taloussuunnitelman mukaisesti kotihoidon palvelut kohdennettiin kaikkein eniten apua tarvitseville (Espoon kaupungin vuoden 2010 talousarvio sekä taloussuunnitelma). Asiakaskohtaista palvelutarpeen arviointia tarkennettiin. Uudet asiakkaat ohjattiin tilapäisen kotihoidon piiriin, mikäli palvelutarpeen arviointi kestäväksi alle kolme kuukautta. Samanaikaisesti muutettiin lääkkeenjakokäytäntöä. Viikoittain jaettiin lääkkeet asukkaalle, joiden terveydentilan tarkkailu sitä edellytti.

**Taulukko 6.** Espoon 75 vuotta täyttäneiden palvelut 2006, 2009 ja 2010 (ikävakioimaton)

Vanhusväestön määrä ja osuus kunnassa 31.12.2010	ESPOO			Muutos Muutos	
	2006	2009	2010	09-10, %	06-10, %
75 vuotta täyttäneiden määrä	9 440	10 625	10 974	3,3	16,3
85 vuotta täyttäneiden määrä	1 977	2 488	2 564	3,1	29,7
75 vuotiaiden osuus väestöstä, %	4,02	4,35	4,43		
85 vuotiaiden osuus väestöstä, %	0,84	1,02	1,03		
<b>75 vuotta täyttäneistä palvelujen piirissä, %</b>					
Kotihoidon peittävyys	8,96	8,36	8,84	5,8	-1,3
Omaishoidon tuen peittävyys	1,65	2,30	1,61	-29,8	-2,4
<i>Omaishoidon tuen kattavuus</i>	<i>2,17</i>	<i>2,74</i>	<i>2,53</i>	<i>-7,5</i>	<i>16,7</i>
Keskiraskaan palveluasumisen peittävyys	1,58	1,06	1,07	0,2	-32,5
Tehostetun palveluasumisen peittävyys	4,32	4,21	5,08	20,6	17,4
<b>Laitospalvelujen peittävyys</b>	<b>3,39</b>	<b>3,68</b>	<b>3,13</b>	<b>-14,8</b>	<b>-7,5</b>
Vanhainkoti	2,39	2,55	2,29	-10,3	-4,5
Terveyskeskussairaala pitkäaikaishoito	1,00	1,13	0,85	-25,0	-14,9
<b>Lyhytaikaiset terveydenhuollon vuodeosastopalvelut</b>					
	<b>2,40</b>	<b>1,57</b>	<b>1,71</b>	<b>9,4</b>	<b>-28,6</b>
Terveyskeskussairaala lyhytaikaishoito	1,67	1,01	1,12	11,3	-33,0
Erikoissairaanhoido	0,73	0,56	0,59	6,1	-18,4
<b>Kustannukset korotettuna vuoden 2010 rahan arvoon</b>					
75 vuotta täyttäneiden palvelujen kokonaiskustannukset milj. euroa / vuosi	96,5	112,5	111,7	-0,7	15,8
75 vuotta täyttäneiden palvelujen kustannukset asukasta kohti euroa / vuosi	10 223	10 584	10 179	-3,8	-0,4

Lähteet: liite 4, liite 6, liite 14, liite 25 ja aiempien vuosien vastaavat tiedot.

Muutokset näkyivät vuonna 2010 siten, että alle kymmenen tuntia kuukaudessa apua saaneiden 75 vuotta täyttäneiden osuus kaikista säännöllisen kotihoidon asiakkaista vähentyi ja alle 65-vuotiaiden suhteellinen osuus kasvoi (kuviossa 14 kaikki säännöllisen kotihoidon asiakkaat). Alle 65-vuotiaiden säännöllisen kotihoidon asiakkaiden osuus nousi 12,7 prosentista 13,2 prosenttiin, vaikka heidän suhteellinen osuutensa väestöstä pieneni. Kaikista säännöllisen kotihoidon asiakkaista 75 vuotta täyttäneiden suhteellinen osuus vähentyi, vaikka heidän suhteellinen osuutensa väestöstä kasvoi.

Sosiaali- ja terveyslautakunta tarkensi omaishoidon tuen ja sosiaalihuoltolain (710/1982) mukaisen kuljetuspalvelutuen toimintaohjetta vuonna 2009. Muutoksen tavoitteena oli kustannusten voimakkaan kasvun hillitseminen (Espoon sosiaali-, ja terveyslautakunta 20.8.2009). Omaishoidon tukea saavien asukkaiden lukumäärä pysyi vuonna 2010 lähes vuoden 2009 tasolla, mutta peittävyys alentui vuoden 2006 tasolle. Omaishoidon tuen asiakkaiksi pääsivät kaikki palvelukriteerit täyttävät hakijat. Lakisääteiset vapaat toteutettiin kaikille asiakaskohtaisen sopimuksen mukaisesti.

Terveyskeskussairaalan lyhytaikaishoidon peittävyyden kasvu johtuu osittain toiminnan muutoksesta. Yhden aiemmin pitkäaikaishoitoon keskittyneen osaston toiminta muuttui vähitellen vuoden 2009 ja kevään 2010 aikana lyhytaikaiseksi akuuttihoitoksi. Näin lyhytaikaishoitoa voitiin antaa entistä useammalle, vaikka pitkäaikaishoitoa odottavien asiakkaiden määrä pysytteli aikaisempien vuosien tasolla. Jono erikoissairaanhoidosta Espoon sairaalan kuntoutusosastoille vaihteli vuoden aikana ollen vuodenvaihteessa noin 30 potilasta.



Vuoden lopussa 8,2 prosentilla 75 vuotta täyttäneistä espoolaisista oli maksupäätös pitkäaikaishoitoon eli tehostettuun palveluasumiseen tai vanhainkodin tai terveyskeskussairaalan pitkäaikaishoitoon. Osalle terveyskeskussairaalassa olevista maksupäätös oli tehty kuntoutuksen hitaan etenemisen vuoksi, vaikka heidän kohdallaan tavoiteltiin kotiutumista omaan kotiin. Nämä asiakkaat nostavat laitospalvelujen peittävyyttä.

Pitkäaikaishoito tuotettiin pääsääntöisesti ostopalveluna kodinomaisissa asumispalveluissa. Sairaalamaisen laitoshoidon osuus pitkäaikaishoidosta väheni edelleen peittävyyden ollessa sekä Kuusikon matalin että ikäihmisten valtakunnallisessa laatusuosituksessa vuodelle 2012 asetetun tavoitteen (3 prosenttia) mukainen. Sairaalamaisia laitospaikkoja korvattiin nostamalla kodinomaisten asumispalvelupaikkojen määrää. Tämä näkyy tehostetun palveluasumisen peittävyyden nousuna laatusuosituksen alarajaan (5–6 prosenttia).

### **Kustannukset ja niiden kehittyminen**

Espoo käytti vanhusten palvelujen järjestämiseen 75 vuotta täyttäneitä asukasta kohti ikävakioimattomana 10 179 euroa eli vähiten Kuusikko-kaupungeista. Asukaskohtaiset kustannukset laskivat 3,8 prosenttia vuosina 2009–2010 vuoden 2010 rahan arvossa. Vuonna 2010 kustannukset olivat 0,4 prosenttia pienemmät kuin vuonna 2006. Kokonaiskustannukset pienenevät vuonna 2010 vuoteen 2009 verrattuna 0,7 prosenttia. Espoon vanhuspalveluissa 75 vuotta täyttäneiden kokonaiskustannusten kasvu oli 2009–2010 selvästi pienempää kuin väestönkasvu kyseisessä ikäluokassa.

Yksikkökustannukset laskivat vuodesta 2009 vuoden 2010 rahan arvoon korotettuna seuraavissa tuotteissa: tehostettu palveluasuminen (netto), kunnallinen vanhainkoti sekä terveyskeskussairaalan lyhyt- ja pitkäaikaishoito. Kotihoidon yksikkökustannus eli käyntihinta pysyi ennallaan, mutta se oli alempi kuin vuonna 2006. Myös kunnallisen vanhainkotihoiton yksikkökustannus eli hoitopäivän hinta oli alhaisempi kuin vuonna 2006. Keskiraskaan palveluasumisen yksikkökustannus (netto) eli asumisvuorokauden hinta nousi vuodesta 2009 ja oli korkeampi kuin vuonna 2006 (liite 15).

## **7.3 Vantaa**

### **Väestökehitys**

Vuoden 2010 lopussa Vantaan väestöstä 4,4 prosenttia oli täyttänyt 75 vuotta. Vantaan ja Espoon 75 vuotta täyttäneiden osuudet olivat Kuusikon pienimmät. Vastaavasti 85 vuotta täyttäneiden osuus oli Vantaalla 0,9 prosenttia. Osuus on Kuusikko-kuntien pienin. Viiden vuoden aikana 75 vuotta täyttäneiden määrä on kasvanut 25,5 prosenttia ja 85 vuotta täyttäneiden 34,6 prosenttia. Ikääntyneiden määrän suhteellinen kasvu on Vantaalla ollut Kuusikon nopeinta.

### **Palvelujen tavoitteet ja niiden toteutuminen vuonna 2010**

Vantaan vanhus- ja vammaispalvelujen strategisina tavoitteina ovat ikäihmisten turvallinen asuminen omassa kodissa mahdollisimman pitkään, akuuttihoitoon ja kuntoutuksen vahvistaminen, aktiivisen hoiva-asumisen kehittäminen sekä ennaltaehkäisevien toimintakäytäntöjen ensisijaisuus. Vantaalla on myös laadittu ikääntymispoliittinen ohjelma, johon kuuluu vanhusten sosiaali- ja terveyspalvelujen palvelurakenteen kehittämisohjelman lisäksi kaikkia toimijoita ohjaava yhteinen toimenpideohjelma, Viksu.

Alla olevassa taulukossa on esitetty Vantaan palvelurakenteen kehittämisen tavoitteet vuodelle 2015 sekä tavoitteiden toteutumat 2009 ja 2010. Kotihoidossa sekä omaishoidon tuen peittävydessä jäädään vielä tavoitteesta. Kotona asuvien osuus on kasvanut verrattuna vuoteen 2009. Osuus on tavoitellulla tasolla. Pyrkimyksessä vähentää laitoshoidossa olevien asiakkaiden suhteellista osuutta on onnistuttu.

#### Tavoitteet 2015 sekä niiden toteumat vuosina 2009 ja 2010

Palvelujen peittävyys yli 75-v. asukkailla 31.12.2010	Tilanne 2009	Tilanne 2010	Tavoite 2015
Kotona asuvien osuus	91,3 %	91,7 %	92 %
Jatkuva kotihoito (sisältää palvelutalot)	8,3 %	8,1 %	11 %
Omaishoidon tuen kattavuus koko vuoden aikana	4,2 %	3,6 %	4–4,5 %
Hoiva-asuminen	9 %	8,9 %	8 %
<ul style="list-style-type: none"> <li>josta tehostettu asumispalvelu</li> </ul>	5,5 %	5,5 %	5 %
<ul style="list-style-type: none"> <li>josta vanhainkoti</li> </ul>	3,5 %	3,4 %	3 %

#### Kunnan palvelurakenne, sen muutokset ja tilanteen arviointi

Joulukuussa 2010 kotihoidon kentän sekä palvelutalojen säännöllisen kotihoidon piirissä oli 8,1 prosenttia 75 vuotta täyttäneistä. Kotihoidon peittävyys on Kuusikon muihin kuntiin verrattuna matala, mutta laatusuosituksen tavoite kotona asuvien osuudesta on kuitenkin saavutettu. Kotihoidon asiakasmäärään on vaikuttanut se, että vuoden 2010 aikana kotihoidossa siirryttiin lääkkeiden koneelliseen annosjakeluun. Vuoden lopussa 77 prosenttia niistä kotihoidon asiakkaista, joille annosjakelu soveltuu, olivat siirtyneet annosjakeluun. Tämä vaikutti myös alle kymmenen tuntia palveluja saavien osuuden pienenemiseen. Palvelutalojen peittävyys on pysynyt lähes samana viime vuoteen verrattuna ollen 1,49 prosenttia 75 vuotta täyttäneestä väestöstä.

Vuosina 2009–2010 omaishoidon tuen kattavuus on laskenut 4,2 prosentista 3,6 prosenttiin. Vuonna 2009 omaishoidon asiakkuuskriteereitä tarkistettu, mikä näkyi vuonna 2010 kattavuuden laskuna.

Vanhusten erikoissairaanhoitopaineita on pyritty vähentämään omaa akuuttihoitoa lisäämällä. Tavoitteena on potilasprosessin sujuvoittaminen, vaikuttavuuden parantaminen sekä erikoissairaanhoidon käytön ja kustannusten vähentäminen. Erikoissairaanhoidon palvelujen käyttäjiä 75 vuotta täyttäneistä vantaalaisista on ollut 0,74 prosenttia. Osuus on Kuusikko-kuntien keskitasoa. Verrattuna vuoden 2006 tasoon laskua on tapahtunut 21,6 prosenttia. Toinen geriatrinen arviointi- ja akuuttiosasto käynnistettiin elokuussa 2010.

Laitoshoitoa on vähennetty palvelurakenteen kehittämisohjelman mukaisesti. Omana toimintana on avattu syksyllä 2010 porrastetusti kolme tehostetun asumispalvelun yksikköä, jotka ovat profiloituneet alle 65-vuotiaiden tehostettuun asumispalveluun ja haasteellisten muistisairaiden hoitoon. Laitoshoidon peittävyys (sisältäen terveyskeskussairaalan pitkäaikaishoidon) oli 75 vuotta täyttäneessä väestössä 3,59 prosenttia, kun se edellisenä vuon-

na oli 3,83 prosenttia. Erityisesti terveyskeskussairaalan pitkäaikaishoidon käyttö on vähentynyt viime vuoteen verrattuna (-35 prosenttia) ja on vähäistä verrattuna muihin Kuusikko-kuntiin.

**Taulukko 7.** Vantaan 75 vuotta täyttäneiden palvelut 2006, 2009 ja 2010 (ikävakioimaton)

Vanhusväestön määrä ja osuus kunnassa 31.12.2010	VANTAA			Muutos Muutos	
	2006	2009	2010	09-10, %	06-10, %
75 vuotta täyttäneiden määrä	7 048	8 418	8 842	5,0	25,5
85 vuotta täyttäneiden määrä	1 326	1 651	1 785	8,1	34,6
75 vuotiaiden osuus väestöstä, %	3,72	4,26	4,42		
85 vuotiaiden osuus väestöstä, %	0,70	0,84	0,89		
<b>75 vuotta täyttäneistä palvelujen piirissä, %</b>					
Kotihoidon peittävyys	6,26	6,79	6,62	-2,6	5,7
Omaishoidon tuen peittävyys	3,70	2,97	2,52	-15,1	-31,9
<i>Omaishoidon tuen kattavuus</i>	<i>4,24</i>	<i>4,16</i>	<i>3,61</i>	<i>-13,2</i>	<i>-15,0</i>
Keskiraskaan palveluasumisen peittävyys	0,50	1,48	1,49	0,5	200,6
Tehostetun palveluasumisen peittävyys	6,56	5,48	5,45	-0,5	-16,8
<b>Laitospalvelujen peittävyys</b>	<b>5,51</b>	<b>3,83</b>	<b>3,59</b>	<b>-6,3</b>	<b>-34,9</b>
Vanhainkoti	4,68	3,53	3,39	-3,8	-27,5
Terveyskeskussairaala pitkäaikaishoito	0,82	0,30	0,19	-35,3	-76,6
<b>Lyhytaikaiset terveydenhuollon vuodeosastopalvelut</b>					
	<b>1,70</b>	<b>2,18</b>	<b>2,45</b>	<b>12,6</b>	<b>44,3</b>
Terveyskeskussairaala lyhytaikaishoito	0,75	1,48	1,71	15,0	127,1
Erikoissairaanhoido	0,95	0,69	0,74	7,3	-21,6
<b>Kustannukset korotettuna vuoden 2010 rahan arvoon</b>					
75 vuotta täyttäneiden palvelujen kokonaiskustannukset milj. euroa / vuosi	74,0	89,4	93,8	4,9	26,8
75 vuotta täyttäneiden palvelujen kustannukset asukasta kohti euroa / vuosi	10 498	10 617	10 607	-0,1	1,0

Lähteet: liite 4, liite 6, liite 14, liite 25 ja aiempien vuosien vastaavat tiedot.

## Kustannukset ja niiden kehittyminen

75 vuotta täyttäneiden palvelujen kustannukset kunnan asukasta kohti vuonna 2010 olivat 10 607 euroa, mikä on lähes saman verran kuin vuoden 2009 deflatoidut kustannukset. Kun tarkastellaan ikävakioiduja kustannuksia 75 vuotta täyttäneitä asukasta kohden, Vantaan kustannukset olivat muihin Kuusikko-kuntiin verrattuna toiseksi pienimmät. Vuoteen 2009 verrattuna 75 vuotta täyttäneiden ikävakioidut kustannukset vähentyivät vuoden 2010 rahan arvossa 0,7 prosentilla.

### 7.4 Turku

#### Väestökehitys

Vuoden 2010 lopussa Turun väestöstä 8,9 prosenttia oli täyttänyt 75 vuotta. Osuus oli Kuusikko-kuntien suurin. Vastaavasti 85 vuotta täyttäneiden osuus oli 2,6 prosenttia. Myös 85 vuotta täyttäneiden osuus oli Turussa Kuusikko-kuntien suurin. Turun väestön ikäraenne on siten Kuusikon vanhin. Viiden vuoden aikana 75 vuotta täyttäneiden määrä on kasvanut 3,4 prosenttia ja 85 vuotta täyttäneiden 17,9 prosenttia. Vanhusväestön suhteellinen kasvuvauhti on 75 vuotta täyttäneiden selvästi Kuusikon keskitason alapuolella, mutta 85 vuotta täyttäneiden osalta lähellä keskimääräistä tasoa.

## Palvelujen tavoitteet, kunnan palvelurakenne, sen muutokset ja tilanteen arviointi

Turun ikärakenteessa merkittävää on vanhusasukkaiden määrä ja erityisesti yli 85-vuotiaiden määrän lisääntyminen. Merkittävin palveluiden tarve kyseisessä ikäryhmässä liittyy keskivaikeiden ja vaikeiden muistisairauksien esiintyvyyteen.

Turun ikäpoliittisen strategian pohjalta ympärivuorokautisen hoidon paikkoja vähennettiin noin sadalla. Tavoitteena on myöhentää laitoshoidon siirtymistä kotihoitoa vahvistamalla. Palvelurakenteen muutos entistä avopalvelupainotteisemmaksi käynnistettiin aloittamalla Luolavuoren vanhainkodin (158 paikkaa) alasajo. Kesäajan vuodeosastotoimintojen suluista aiheutui syksyllä hoitopaikkajonoa.

Ikääntymispoliittisen strategian arvioinnin yhteydessä peruspalvelulautakunta päätti, että Luolavuoren vanhainkodin alasajolle annetaan lisää aikaa maaliskuun 2011 loppuun asti. Samalla päätettiin lisäpaikkojen tilapäisestä käyttöön otosta Kaskenlinnan sairaalassa ja ympärivuorokautisessa hoidossa. Lisäksi päätettiin ottaa käyttöön vielä 6–10 tehostetun palveluasumisen ostopaikkaa.

Ympärivuorokautisen hoidon palvelurakennemuutos on edennyt tavoitteen suuntaisesti ja paikkoja on 10,7 prosentille yli 75-vuotiaista. Palvelujen sisäinen rakennemuutos on kuitenkin vielä kesken. Esimerkiksi vanhusten kotihoitoa tukevaa psykologipalvelua ei saatu tavoitteesta huolimatta käynnistettyä vuonna 2010 taloudellisten resurssien puuttuessa.

### Taulukko 8. Turun 75 vuotta täyttäneiden palvelut 2006, 2009 ja 2010 (ikävakioimaton)

Vanhusväestön määrä ja osuus kunnassa 31.12.2010	TURKU			Muutos 09–10, %	Muutos 06–10, %
	2006	2009	2010		
75 vuotta täyttäneiden määrä	15 196	15 557	15 714	1,0	3,4
85 vuotta täyttäneiden määrä	3 849	4 394	4 539	3,3	17,9
75 vuotiaiden osuus väestöstä, %	8,67	8,83	8,86		
85 vuotiaiden osuus väestöstä, %	2,19	2,50	2,56		
<b>75 vuotta täyttäneistä palvelujen piirissä, %</b>					
Kotihoidon peittävyys	12,50	13,54	13,87	2,4	11,0
Omaishoidon tuen peittävyys	2,00	2,28	2,35	3,2	17,4
<i>Omaishoidon tuen kattavuus</i>	<i>2,70</i>	<i>2,82</i>	<i>3,12</i>	<i>10,5</i>	<i>15,3</i>
Keskiraskaan palveluasumisen peittävyys	0,64	0,22	0,15	-30,1	-76,3
Tehostetun palveluasumisen peittävyys	2,16	2,36	3,47	47,0	60,7
<b>Laitospalvelujen peittävyys</b>	<b>8,29</b>	<b>7,92</b>	<b>7,20</b>	<b>-9,1</b>	<b>-13,2</b>
Vanhainkoti	4,95	4,83	3,70	-23,3	-25,2
Terveyskeskussairaala pitkäaikaishoito	3,34	3,09	3,49	13,1	4,6
<b>Lyhytaikaiset terveydenhuollon vuodeosastopalvelut</b>	<b>2,35</b>	<b>2,11</b>	<b>1,93</b>	<b>-8,3</b>	<b>-18,0</b>
Terveyskeskussairaala lyhytaikaishoito	0,82	0,93	0,77	-17,5	-6,1
Erikoissairaanhoido	1,53	1,17	1,16	-0,9	-24,3
<b>Kustannukset korotettuna vuoden 2010 rahan arvoon</b>					
75 vuotta täyttäneiden palvelujen kokonaiskustannukset milj. euroa / vuosi	166,5	181,2	190,5	5,1	14,4
75 vuotta täyttäneiden palvelujen kustannukset asukasta kohti euroa / vuosi	10 957	11 647	12 123	4,1	10,6

Lähteet: liite 4, liite 6, liite 14, liite 25 ja aiempien vuosien vastaavat tiedot.

Päivystyksen ja muiden ikäihmisten palveluista vastaavien yksiköiden väliseen yhteistyöhön ja sen kehittämiseen on panostettu. Muun muassa geriatrinen arviointiyksikkö on tukenut sekä kotihoidon että päivystyksen potilaiden nopeaa arviointia ja lyhytkestoista hoitoa. Tavoitteena on laajentaa geriatrista arviointiyksikköä vuonna 2011.

Ikääntymispoliittisen strategian tavoitteiden mukaisesti kotihoidon peittävyys on ollut tasaisesti kasvussa. Kotihoidon peittävyystavoite oli 13,6 prosenttia ja toteuma 13,9 prosenttia. Tavoitteena oli kohdentaa kotiin annettavat palvelut keskiraskaisiin asiakasryhmiin. Tähän tavoitteeseen ei päästy, koska noin puolet asiakkaista oli alimmassa palveluluokassa.

Omaishoidon tuki on ollut toisena painopisteenä palvelustrategiassa. Tavoitteena oli, että neljä prosenttia yli 75-vuotiaista olisi omaishoidon tuen piirissä. Tavoitteeseen ei päästy, sillä kattavuus oli 3,12. Kaikille kriteerit täyttäneille tuki on kuitenkin voitu myöntää.

Ennaltaehkäisevissä ikäihmisten palveluissa painopisteenä on ollut palveluohjaustoiminnan kehittäminen. Palveluohjaus laajeni myös hyvinvointineuvontaan, jota toteutetaan vastaanottotoimintana. Ennakoivia kotikäyntejä tehtiin vuoden 2010 aikana yhteensä 593:lle vuonna 1930 syntyneelle. Kotikäynteihin liitettiin uutena toimintamuotona seurantakäynnit hyvinvointineuvojalle. Palveluohjausta on toteutettu monimuotoisesti tuki- ja kohtaamispaikka Poijussa, päivystävässä palveluohjausyksikössä, kiinteissä palvelupisteissä, kuten hyvinvointikeskuksissa, sekä erilaisissa muissa kohtaamispaikoissa. Kiertävää palveluohjausta toteutettiin kirjastoissa yhteistyössä kirjastotoimen kanssa.

Perusterveydenhuollon tavoitteekseen asettama ikäihmisten terveyskeskusasioinnin kehittäminen ikäihmisten voimavarat ja toimintakyky huomioiden on toteutunut. Terveysasemien asiakkaina olevien ikäihmisten hoitosuunnitelmien tekoa on kehitetty hoidon tarpeen mukaiseksi ja samalla asiakkaiden ohjausta sekä neuvontaa on lisätty lääkärin ja hoitajan työparityöskentelyllä. Suun terveydenhuolto on pystynyt tukemaan ikäihmisten suun terveyttä ja sitä kautta heidän terveyttään erityisesti ravitsemuksen osalta.

Oman sairaalahoidon tärkein tavoite on turvata kotona asuvien, äkillisesti sairastuneiden sairaalahoidon mahdollisimman oikea-aikaisesti ja joustavasti. Somaattisen erikoissairaanhoidon 112 sairaansijaa ja kotisairaala riittävät normaalitilanteessa täyttämään ikäihmisten akuutin sairaalahoidon tarpeen, mikäli hoidon porrastus toimii ja jatkohoitopaikkojen riittävyys on taattu. Geriatrinen sairaalahoido on vastannut akuuttisairaalahoidon lisäksi hitaasti kuntoutuvien ikäihmisten toimintakyvyn palauttamisesta. Somaattinen erikoissairaanhoido pystyy tällä hetkellä vastaamaan hoitotakuun määrittämässä ajoissa avohoitopotilaiden hoidontarpeeseen. Tämä koskee myös ikäihmisiä. Lääkinnällisen kuntoutuksen kohdentaminen akuuttiin ja kuntouttavaan sairaalahoitoon on sopimuksen mukaisesti toteutunut.

Vuonna 2010 vanhuspalveluissa tapahtui suuria organisaatiomuutoksia. Ympärivuorokautisen hoidon organisaatio uudistettiin vuoden aikana kokonaan siten, että olemassa olevista yksiköistä muodostettiin viisi vanhuskeskusta ja samalla koko johtamisjärjestelmä uudistettiin. Sosiaalityö ja sosiaaliohjaus organisoitiin uudelleen ja näin mahdollistettiin painopisteen siirtäminen kotihoidon tukemiseen. Myös SAS-toiminta järjestettiin uudelleen. Dementoituneiden päivätoiminnan osalta kaupungin omat yksiköt yhdistettiin, minkä avulla saatiin paremmin yhteiset resurssit käyttöön.

Kotihoidon käynnit lisääntyivät noin kymmenellä prosentilla, mutta henkilöstömäärään ei ole tullut lisäyksiä. Laitoshoidon vähentäminen lisää kotihoidon määrään ja laatuun kohdistuvia vaatimuksia. Asiakkaiden saaman palvelun tulee olla riittävää ja oikea-aikaista, jotta

ympäri vuorokautiseen hoitoon siirtymistä voidaan myöhentää. Turun kotihoidon henkilöstön ammattirakenne poikkeaa muiden suurten kuntien kotihoidon henkilöstörakenteesta. Turussa on paljon kotiavustajia. Avoimiksi tulevien kotiavustajien vakanssien nimikkeet tullaan muuttamaan lähihoitajan vakansseiksi.

## **Kustannukset ja niiden kehittyminen**

Vuonna 2010 Turussa 75 vuotta täyttäneiden palvelujen ikävakiomattomat kustannukset kunnan asukasta kohti olivat 12 123 euroa. Vanhuspalveluiden kustannusten vertailun osalta Turku sijoittuu Kuusikon keskiarvon alapuolelle. Kun vertailussa huomioidaan vanhuspalveluiden lisäksi perusterveydenhuolto ja erikoissairaanhoido, niin Turku sijoittuu lähes samalle tasolle Kuusikon keskiarvon kanssa.

Kustannukset 75 vuotta täyttänyttä asukasta kohti kasvoivat 10,6 prosenttia vuodesta 2006 vuoteen 2010 vuoden 2010 rahan arvossa. Kyseisistä kustannuksista tehostetun palveluasumisen, terveyskeskussairaalan ja perusterveydenhuollon kustannukset nousivat voimakkaimmin.

## **7.5 Tampere**

### **Väestökehitys**

Vuoden 2010 lopussa Tampereen väestöstä 7,7 prosenttia oli täyttänyt 75 vuotta. Vastavasti 85 vuotta täyttäneiden osuus oli 2,0 prosenttia. Väestön ikärakenne on hieman Kuusikon keskimääräistä tasoa vanhempi. Viiden vuoden aikana 75 vuotta täyttäneiden määrä on kasvanut 8,6 prosenttia ja 85 vuotta täyttäneiden määrä 20,4 prosenttia. Tampereella 75 ja 85 vuotta täyttäneiden määrän kasvutahti on melko lähellä Kuusikon keskitasoa.

### **Palvelujen tavoitteet ja niiden toteutuminen vuonna 2010**

Tampereen kaupunginvaltuusto asetti uudessa Tampere virtaa -kaupunkistrategiassa 12 strategista päämäärää ja 44 toiminnallista tavoitetta, joille määriteltiin vuosittaiset sitovat tavoitetasot. Ikäihmisten hyvinvoinnin ylläpitämisen ydinprosessiin liittyy kolme strategista päämäärää ja kahdeksan toiminnallista tavoitetta vuodelle 2010. Strategiset päämäärät ovat seuraavat: kuntalaisten hyvinvointi on parantunut, asiakaslähtöiset palvelut toimivat laadukkaasti ja ovat tasapuolisesti kuntalaisten saatavilla sekä se, että yhä useammalla on mahdollisuus asua kotona tai kodinomaisessa ympäristössä.

### **Kaupunkistrategian toiminnalliset tavoitteet ja niiden toteutumiset:**

#### **1. Palveluissa on toteutettu uusia ennaltaehkäiseviä toimenpiteitä.**

**Toteuma:** Geriatrinen poliklinikka aloitti toimintansa ja kotihoidon asiakkaille palveluja tarjoavan alueellisen Nekalan päiväkeskuksen toiminta käynnistyi 15.2.2010.

#### **2. Terveysten edistämisen toimenpiteitä on toteutettu yhteisöllisyyden ja liikunnan edistämisessä sekä päihteen väärinkäytön ehkäisyssä.**

**Toteuma:** Ikäihmisten kulttuurikaari -hankkeessa on kehitetty keinoja parantaa laitosissa asuvien elämänlaatua kulttuurin ja liikunnan keinoin. Ikäihmisten kotihoidossa lähipalvelualueilla toimivien mielenterveys- ja päihdeosaajien toimintaa kehitettiin alueellisiksi verkostoiksi.

**3. Palveluketjujen toimivuutta on parannettu.**

**Toteuma:** Sairaalahoidossa ikäihmisten kuntoutuksen tehostamiseksi otettiin käyttöön bonusmalli. Palkkiomittareita olivat päätyneiden hoitajaksojen määrä suhteessa sairaalapaikkojen määrään sekä kotiuttamiseen päätyneiden hoitajaksojen osuus. Tehostetussa palveluasumisessa vahvistettiin geriatriapalveluja.

**4. Koukkuniemen alueen kehittämistä on tehty suunnitelma ja päätökset.**

**Toteuma:** Kehittämissuunnitelma hyväksyttiin ikäihmisten palvelujen lautakunnassa 2.6.2010.

**5. Suunnitelma palvelusetelien käytön laajentamisesta.**

**Toteuma:** Palvelusetelien käyttöönotto aloitettiin tehostetun palveluasumisen pilotitkohteissa 4.10.2010. Tilaajaryhmässä valmisteltiin vuoden aikana palvelusetelin käyttöönottosuunnitelma.

**6. Uusia sähköisiä palveluja on otettu käyttöön.**

**Toteuma:** E-kotitori palvelussa kuntalaiset voivat hakea kotona asumista tukevia palveluita ja palveluntuottajia sekä vertailla eri palveluiden laatutietoja ja hintoja.

**7. Kotona asuvien yli 75-vuotiaiden osuus kaikista yli 75-vuotiaista on vähintään 90 prosenttia.**

**Toteuma:** Kotona asui 91,6 prosenttia yli 75-vuotiaista.

**8. Tehostetussa palveluasumisessa olevien osuus kaikista yli 75-vuotiaista on vähintään 2,5 prosenttia ja pitkäaikaisessa laitoshoidossa olevien osuus on korkeintaan 7,5 prosenttia.**

**Toteuma:** Vuoden 2010 lopussa tehostetussa palveluasumisessa oli 3,1 prosenttia yli 75-vuotiaista ja pitkäaikaisessa laitoshoidossa 5,8 prosenttia.

## **Kunnan palvelurakenne, sen muutokset ja tilanteen arviointi**

Ikäihmisten hyvinvoinnin ylläpitämisen ydinprosessin palvelurakennemuutos jatkui pääsääntöisesti valtakunnallisten suositusten ja kaupunkistrategiassa asetettujen tavoitteiden mukaisesti vuonna 2010. Kotihoidon palveluja sekä tehostetun palveluasumisen paikkoja lisättiin ja vastaavasti pitkäaikaisen laitoshoidon paikkamäärää vähennettiin. Omaishoidon tuki myönnettiin edelleen kaikille kriteerit täyttävälle hakijoille. Palvelurakennemuutoksen toteuttamisessa hyödynnettiin aikaisempaa laajemmin uusia palvelujen järjestämistapoja (palveluseteli ja palveluintegraattoritoiminta) sekä sopimusohjausta.

Kotona asumista tukevien palvelujen painopisteitä olivat vuonna 2010 kotihoidon palvelujen vahvistaminen, kuntoutuksen ja hoitoketjujen vaikuttavuuden lisääminen sekä uusien palvelujen ja toimintamallien pilotointi. Säännöllisessä kotihoidossa toteutettiin kahden alueen ulkoistaminen, jolloin noin 300 asiakasta siirtyi yksityiselle palveluntuottajalle. Tällä tavalla vähennettiin tarvetta hankkia ostopalveluna tilapäistä kotihoitoa. Säännöllisen kotihoidon asiakkaiden palvelutuntien määrä kasvoi 3,8 prosenttia edellisvuoteen verrattuna.

Pikonlinnan väliaikaisen sairaalatoiminnan päättyminen ja tehostetun palveluasumisen kasvu mahdollistivat lyhytaikaisen sairaalahoidon lisääntymisen edelliseen vuoteen verrattuna. Uutena palvelumuotona käynnistettiin geriatrisen poliklinikan toiminta, mikä mahdollistaa geriatrin kotikäynnit. Lisäksi toimintansa aloitti kiinteästi kotihoidon palvelutuotantoa tukeva Nekalan päiväkeskus -pilotti, joka tarjoaa palveluja alueella asuville säännöllisen kotihoidon asiakkaille.

**Taulukko 9.** Tampereen 75 vuotta täyttäneiden palvelut 2006, 2009 ja 2010 (ikävakioimaton)

Vanhusväestön määrä ja osuus kunnassa 31.12.2010	TAMPERE			Muutos Muutos	
	2006	2009	2010	09-10, %	06-10, %
75 vuotta täyttäneiden määrä	15 029	16 088	16 328	1,5	8,6
85 vuotta täyttäneiden määrä	3 592	4 156	4 323	4,0	20,4
75 vuotiaiden osuus väestöstä, %	7,28	7,61	7,66		
85 vuotiaiden osuus väestöstä, %	1,74	1,96	2,03		
<b>75 vuotta täyttäneistä palvelujen piirissä, %</b>					
Kotihoidon peittävyys	11,12	11,60	11,87	2,3	6,8
Omaishoidon tuen peittävyys	1,05	2,11	1,88	-10,8	78,8
<i>Omaishoidon tuen kattavuus</i>	<i>1,38</i>	<i>2,77</i>	<i>2,56</i>	<i>-7,4</i>	<i>85,9</i>
Keskiraskaan palveluasumisen peittävyys	1,59	1,61	1,56	-3,4	-2,2
Tehostetun palveluasumisen peittävyys	1,68	2,33	3,10	32,9	84,1
<b>Laitospalvelujen peittävyys</b>	<b>8,95</b>	<b>6,82</b>	<b>5,79</b>	<b>-15,2</b>	<b>-35,3</b>
Vanhainkoti	7,00	5,23	4,20	-19,7	-40,1
Terveyskeskussairaala pitkäaikaishoito	1,95	1,60	1,59	-0,3	-18,3
<b>Lyhytaikaiset terveydenhuollon vuodeosastopalvelut</b>	<b>2,51</b>	<b>2,59</b>	<b>3,06</b>	<b>18,1</b>	<b>21,8</b>
Terveyskeskussairaala lyhytaikaishoito	1,18	1,70	2,24	31,6	90,3
Erikoissairaanhoido	1,33	0,89	0,81	-8,0	-38,8
<b>Kustannukset korotettuna vuoden 2010 rahan arvoon</b>					
75 vuotta täyttäneiden palvelujen kokonaiskustannukset milj. euroa / vuosi	177,2	186,4	188,2	0,9	6,2
75 vuotta täyttäneiden palvelujen kustannukset asukasta kohti euroa / vuosi	11 790	11 587	11 525	-0,5	-2,2

Lähteet: liite 4, liite 6, liite 14, liite 25 ja aiempien vuosien vastaavat tiedot.

Vuonna 2010 tehostetun palveluasumisen paikkojen määrä kasvoi 168 paikalla. Paikoista 84 oli uusia ja toiset 84 vanhainkotipaikoista tehostetun palveluasumisen paikoiksi muuttuneita. Ympäri vuorokautiseen hoitoon jonotti 31.12.2010 yhteensä 108 henkilöä. Vuoden 2010 aikana laadittiin tehostetun palveluasumisen palveluverkon kehittämissuunnitelma vuoteen 2020 asti.

Laitoshoidossa alettiin kehittää RAI-arviointijärjestelmään perustuvaa RUG-tuotteistusta yhteistyössä THL:n kanssa. Kaupin sairaalan kotiutusosasto sekä päiväsairaala lakkautettiin ja Koukkuniemessä kaksi vanhainkotosastoa muutettiin sairaalaosastoiksi. Vuoden 2010 alussa Koukkuniemeen perustettiin omaisneuvosto. Vuoden 2010 aikana aloitettu Koukkuniemi 2020 -hanke edistää monituottajamallin etenemistä ja antaa suuntaviivat alueen jatkokehittämiselle. Samalla käynnistettiin Sitran kanssa yhteistyössä kolmevuotinen hanke luomaan uudenlaista palvelutuotantoa yhteiskunnallisen yrityksen muodossa.

Erikoissairaanhoidossa valmisteltiin toimintamallin muutosta neljäksi palvelulinjaksi: leikkaustoiminta, sisätaudit, yleislääketiede sekä geriatria ja neurologia. Muutos astui voimaan vuoden 2011 alusta. Vuonna 2010 kaupunki lähti mukaan High-tech sairaala -projektiin, jossa tutkitaan korkean hygienian kokonaisvaltaista hallintaa sairaalassa.

### Kustannukset ja niiden kehittyminen

Vuonna 2010 vanhuspalveluiden 75 vuotta täyttäneiden ikävakioimattomat asukaskohtaiset kustannukset olivat 11 525 euroa. Kustannukset pysyivät vuoden 2009 tasolla. Tilaajaryhmän hallinto- ja yleiskustannukset sekä kotihoidon asiakasohjausyksikön menot vyöry-



tettiin kaupungin oman tuotannon ja ostopalvelujen kustannuksiin ensimmäisen kerran vuonna 2010.

## 7.6 Oulu

### Väestökehitys

Vuoden 2010 lopussa Oulun väestöstä 5,8 prosenttia oli täyttänyt 75 vuotta. Vastaavasti 85 vuotta täyttäneiden osuus oli 1,5 prosenttia. Oulun ikärakenne on Kuusikon keskiarvoa nuorempi. Viiden vuoden aikana 75 vuotta täyttäneiden määrä on kasvanut 17,1 prosenttia ja 85 vuotta täyttäneiden 31,9 prosenttia. Kasvutahti ylittää selvästi Kuusikon keskitason.

### Palvelujen tavoitteet ja niiden toteutuminen vuonna 2010

Tavoite	Toteuma
Vanhukset selviytyvät kotona mahdollisimman pitkään: 92 % 75 vuotta täyttäneistä asuu kotonaan riittävien palveluiden turvin.	Tilanne 31.12.2010: 90,9 % asui kotona (31.12.2009: 91,1 %).
Hoitotakuu toteutuu lain edellyttämällä tavalla.	Kotisairaanhoidon osalta hoitotakuu ei toteutunut. Hoidon tarpeen arviointi tehtiin 70 %:lle määräajassa.
Palvelutakuu: <ul style="list-style-type: none"> <li>• kiireellinen sosiaalipalvelu samana tai seuraavana arkipäivänä</li> <li>• ei-kiireellinen sosiaalipalvelu seitsemässä vuorokaudessa.</li> </ul>	Vanhustyössä tavoite toteutuu.
<ul style="list-style-type: none"> <li>• Muissa kuin kiireellisissä tapauksissa 75 vuotta täyttäneille ja erityishoitotukea saaville sosiaalipalvelujen tarpeen arviointi viimeistään seitsemäntenä arkipäivänä.</li> </ul>	Vanhustyössä palvelutarpeen arviointi toteutui 100-prosenttisesti määräajassa.
Säännöllisen kotihoidon kattavuus yli 75-vuotiaiden osalta on 12,5 %.	31.12.2010 tilanteen mukaan 11,8 % 75 vuotta täyttäneistä sai säännöllistä kotihoitoa.
Vanhusten ympärivuorokautisen hoidon (laitoshoidon ja tehostetun palveluasumisen) painopiste siirtyy tehostetun palveluasumisen suuntaan (valtakunnallinen tavoite; STM 2008).	Vanhusten ympärivuorokautisen hoidon osalta Oulun palvelurakenne on laitospainotteinen. Painotus on kuitenkin viime vuosina siirtynyt laitoshoidosta tehostetun palveluasumisen suuntaan. Tehostetussa palveluasumisessa oli 3,8 % ja pitkäaikaispäättöksellä laitoksessa 5,2 % 75 vuotta täyttäneistä (2009: 3,5 ja 5,4 %).
Palvelusetelijärjestelmän käyttöönotto vuoteen 2012 mennessä.	On osallistuttu SITRAn palvelusetelihankkeeseen.  Vuonna 2010 on otettu käyttöön vanhusten tehostetun palveluasumisen palveluseteli.  Kotihoidon ja omaishoidon vapaan palveluseteliä ja tehostetun palveluasumisen palvelusetelin laajentamista on valmisteltu.

Ennaltaehkäisevät, ikäihmisten hyvinvointia edistävät toiminnot: Oulun kaupungin ikään-  
tymispoliittiset linjaukset, Yhdessä ikäihmisen asialla, valmistuivat elokuussa 2010. Tarkoi-

tuksena on, että osana Oulun kaupunkistrategiaa eri hallintokunnat ottavat linjaukset huomioon strategisessa suunnittelussa, toteutuksessa ja seurannassa. ESKO – ennaltaehkäisevän työn kehittäminen -hanke, jonka tavoitteena on yhteistyössä järjestöjen kanssa luoda uudenlaisia ja osallistavia ehkäisevän työn malleja, jatkui vuonna 2010. Oulussa kehitettyä, ennaltaehkäisevillä kotikäynneillä mittarina käytettävää hyvinvointiprofiilia on kehitetty tarpeita vastaavaksi. Vuoden 2011 tavoitteena on hyvinvointiprofiilin sähköistäminen hoitajan työkaluksi sekä asiakkaan omahoidolliseksi versioksi käytettäväksi Omahoidon / OmaOulun kautta.

## Kunnan palvelurakenne, sen muutokset ja tilanteen arviointi

Oulussa oli Kuusikko-kaupunkien korkein vanhuspalvelujen peittävyys joulukuussa 2010. Noin 30 prosenttia 75 vuotta täyttäneistä sai palveluja, joihin lukeutuvat säännöllinen kotihoito, omaishoidon tuki, tehostettu palveluasuminen, vanhainkoti ja terveyskeskuksen pitkäaikaishoito sekä terveyskeskuksen ja erikoissairaanhoidon lyhytaikaishoito. Oulussa oli Kuusikon kaupungeista avopalvelupainotteisin palvelurakenne. Palvelurakenne on kehittynyt valtakunnallisten linjausten mukaisesti. Kotona asuvien määrä vastaa ikäihmisten palvelujen laatusuosituksen (STM 2008). Säännöllisen kotihoidon peittävyys on lähellä valtakunnallista suositusta. Omaishoidon tuen kattavuus on selkeästi yli valtakunnallisen tavoitteen. Vanhusten ympärivuorokautisen hoidon osalta Oulu on laitospainotteinen, mutta painopistettä on viime vuosina pystytty siirtämään tehostetun palveluasumisen suuntaan. Terveystuon vuodeosastohoidon osalta terveyskeskuksen sairaalahoito on lisääntynyt ja erikoissairaanhoidon vähentynyt. Oulun kaupungin sairaalan toiminnan tavoitteena on keskittyä lyhytaikaishoitoon ja kuntoutukseen.

**Taulukko 10.** Oulun 75 vuotta täyttäneiden palvelut 2006, 2009 ja 2010 (ikävakioimaton)

Vanhusväestön määrä ja osuus kunnassa 31.12.2010	OULU			Muutos Muutos	
	2006	2009	2010	09-10, %	06-10, %
75 vuotta täyttäneiden määrä	7 071	8 002	8 277	3,4	17,1
85 vuotta täyttäneiden määrä	1 579	1 939	2 082	7,4	31,9
75 vuotiaiden osuus väestöstä, %	5,43	5,75	5,84		
85 vuotiaiden osuus väestöstä, %	1,21	1,39	1,47		
<b>75 vuotta täyttäneistä palvelujen piirissä, %</b>					
Kotihoidon peittävyys	13,38	12,76	12,15	-4,7	-9,2
Omaishoidon tuen peittävyys	4,74	5,94	5,94	0,1	25,5
<i>Omaishoidon tuen kattavuus</i>	<i>6,25</i>	<i>7,52</i>	<i>7,72</i>	<i>2,6</i>	<i>23,5</i>
Keskiraskaan palveluasumisen peittävyys	0,00	0,00	0,00	0,0	0,0
Tehostetun palveluasumisen peittävyys	2,50	3,46	3,79	9,6	51,6
<b>Laitospalvelujen peittävyys</b>	<b>6,27</b>	<b>5,94</b>	<b>5,74</b>	<b>-3,3</b>	<b>-8,4</b>
Vanhainkoti	6,02	5,79	5,67	-2,1	-5,9
Terveyskeskussairaala pitkäaikaishoito	0,24	0,15	0,07	-51,7	-69,8
<b>Lyhytaikaiset terveydenhuollon vuodeosastopalvelut</b>					
	<b>2,36</b>	<b>2,48</b>	<b>2,52</b>	<b>1,4</b>	<b>6,6</b>
Terveyskeskussairaala lyhytaikaishoito	1,57	1,94	2,05	6,0	30,8
Erikoissairaanhoido	0,79	0,54	0,46	-15,3	-41,5
<b>Kustannukset korotettuna vuoden 2010 rahan arvoon</b>					
75 vuotta täyttäneiden palvelujen kokonaiskustannukset milj. euroa / vuosi	84,0	96,1	100,0	4,1	19,1
75 vuotta täyttäneiden palvelujen kustannukset asukasta kohti euroa / vuosi	11 881	12 007	12 084	0,6	1,7

Lähteet: liite 4, liite 6, liite 14, liite 25 ja aiempien vuosien vastaavat tiedot.

Oulussa sosiaalipalvelujen tarpeen arviointi viimeistään seitsemäntenä arkipäivänä muissa kuin kiireellisissä tapauksissa 75 vuotta täyttäneille toteutui. Omaishoidon tuki myönnetään kaikille kriteerit täyttävillä asiakkaille, ja sen kattavuus on lisääntynyt merkittävästi viime vuosina (2006: 6,25 ja 2010: 7,72 prosenttia). Kotisairaanhoidon hoitotakuu ei ole toteutunut muun muassa asiakkaiden aikatauluista johtuen. Säännöllisen kotihoidon peittävyys oli 75 vuotta täyttäneiden ikäluokassa 11,8 prosenttia 31.12.2010 (31.12.2009: 12,1 prosenttia). Tehostettuun palveluasumiseen jonotti joulukuun 2010 lopussa 41 ja laitoksiin 42 asiakasta.

### **Kustannukset ja niiden kehittyminen**

Oulu käytti vanhusten palvelujen järjestämiseen 12 084 euroa (ikävakioimaton) 75 vuotta täyttänyttä asukasta kohti, mikä oli kolmanneksi eniten Kuusikko-kaupungeista. Ikävakioiduissa kustannuksissa Oulu käytti rahaa toiseksi eniten Helsingin jälkeen. Kasvua tapahtui vakioimattomissa kustannuksissa edellisvuodesta 0,6 prosenttia vuoden 2010 rahan arvossa. Määrärahoja lisättiin erityisesti tehostettuun palveluasumiseen, kotiutustiimin toiminnan vakiinnuttamiseen ja kuntoutusosaston perustamiseen. Vuosina 2006–2010 kustannukset 75 vuotta täyttänyttä asukasta kohti kasvoivat 1,7 prosenttia.

## **8 VANHUSPALVELUJEN ASIAKASKYSELYT**

Kuusikon ohjausryhmä asetti vuoden 2011 toimintasuunnitelmassa Kuusikko-työryhmille tavoitteeksi vertailukelpoisen asiakaskyselytiedon hankkimisen kuntien sosiaali- ja terveyspalveluista. Vertailukelpoisuuden varmistamiseksi esiteltiin yhteinen Kuusikon asiakaskyselymittari, joka on tarkoitus liittää osaksi kunnissa toteutettavia kyselyjä. Kunnat eivät pääsääntöisesti ole ehtineet ottaa mittaria käyttöön, minkä vuoksi tässä raportissa ei ole mukana vertailutuloksia asiakaskyselyistä. Sen sijaan tarkastellaan vanhushpalvelujen piirissä vuosina 2008–2010 ja alkuvuoden 2011 aikana valmistuneita asiakaskyselyjä. Tiivistelmä asiakaskyselyistä on esitetty liitteessä 28.

Kuntien kyselyt ovat kohdistuneet laaja-alaisesti erilaisiin palveluihin kattaen avopalvelut, ympärivuorokautisen hoivan ja hoidon sekä sairaalahoidon. Kyselyitä on tehty sekä asukkailla ja potilaille että heidän omaisilleen ja läheisilleen. Kuitenkaan samaan palveluun kohdistuvaa ja toistuvaa asiakaskyselyä ei yhteenvedon perusteella kunnissa ole. Helsinki, Espoo, Vantaa, Turku ja Oulu ovat kaikki toteuttaneet ympärivuorokautisiin palveluihin liittyviä toistuvia kyselyjä, jotka ovat kohdistuneet joko omaisiin tai asiakkaisiin ja omaisiin. Kyselyt toistuvat joko vuosittain tai joka toinen vuosi. Tampereelläkin on tehty vastaavanlainen omaiskysely, mutta kysely ei todennäköisesti sellaisenaan toistu.

Jatkossa vanhushpalvelutyöryhmän tavoitteena on tuottaa vertailtavaa asiakaskyselytietoa lisäämällä yhteinen Kuusikko-mittari osaksi vanhushpalveluissa toteutettavia uusia kyselyjä. Vertailukelpoista tietoa alkaa siten kertyä vähitellen eri palveluista. Helsingin sosiaalivirastossa mittari on ollut käytössä alkuvuoden 2011 aikana toteutetussa omaiskyselyssä. Terveyskeskuksen puolella mittari on tulossa käyttöön vuoden 2012 aikana. Myös Vantaalla ja Turussa mittaria käytetään vuoden 2011 aikana toteutettavassa asiakaskyselyssä. Espoossa, Tampereella ja Oulussa mittarin käyttöönoton aikataulu ei ole vielä tarkentunut.

## 9 YHTEENVETO

**Väestömuutokset.** Vanhuspalveluiden Kuusikko-raportin painopisteenä ovat 75 vuotta täyttäneiden sosiaali- ja terveystalvet. Vuonna 2010 ikäryhmään kuuluvien kokonaismäärä oli 100 038 henkilöä. Edellisvuodesta ikäryhmä kasvoi 2,1 prosentilla eli noin 2 000 hengellä. Viiden vuoden aikana 75 vuotta täyttäneiden määrä on kasvanut 9,1 prosentilla eli 8 300 hengellä. Ikääntyneiden osuus väestöstä on kasvanut nopeasti: 65 vuotta täyttäneiden väestöosuus on vuosina 2006–2010 suurentunut 7,3 prosenttia, 75 vuotta täyttäneiden 4,4 prosenttia ja 85 vuotta täyttäneiden 13,1 prosenttia. Erityisen nopeasti on kasvanut eniten palveluja tarvitseva 85 vuotta täyttäneiden joukko: heitä oli Kuusikossa vuoden 2010 lopulla 26 820 eli 1 013 henkilöä enemmän kuin edellisvuonna (kasvua 3,9 prosenttia).

**Asiakasmäärät.** Säännöllisten sosiaali- ja terveydenhuollon palvelujen piirissä oli vuoden 2010 lopulla 26 931 henkilöä, jotka olivat täyttäneet 75 vuotta. Tämä luku sisältää säännöllisen kotihoidon, omaishoidon tuen, keskiraskaan ja tehostetun palveluasumisen, vanhainkotien, terveyskeskussairaaloiden sekä erikoissairaanhoidon asiakkaat. Asiakkaiden osuus vastaavankäisestä väestöstä oli 26,9 prosenttia. Kuntien ikävakioidut asiakasosuudet vaihtelivat Espoon 22,5 ja Oulun 30,7 prosentin välillä. Vuoteen 2009 nähden asiakkaiden kokonaismäärä kasvoi 372 asiakkaalla eli 1,4 prosentilla. Asiakasmäärän kasvutahhti jää alle väestönkasvun tahdin. Vuosina 2006–2010 asiakasmäärä on kasvanut 1 713 asiakkaalla (6,8 prosentilla). Myös pidemmän aikavälin asiakasmäärän kasvu alittaa väestönkasvun tason. Vuosina 2006–2010 palvelujen piirissä olevien osuus on pienentynyt 0,6 prosenttiyksiköllä. Peittävyuden pieneneminen viiden vuoden aikana koskee kaikkia vanhusikäryhmiä. Suhteellisesti suurin asiakasosuuden pienentyminen on tapahtunut nuorimmassa eli 65–74-vuotiaiden ikäryhmässä. Väestön ikääntymisen vuoksi asiakkaiden määrä on kuitenkin jatkanut kasvuaan.

**Kustannukset.** Kokonaiskustannukset 75 vuotta täyttäneiden palveluista olivat vuonna 2010 hiukan yli 1 194 miljoonaa euroa. Vuoden 2010 rahan arvossa kustannuskasvu vuosina 2009–2010 oli 1,6 prosenttia ja 13,0 prosenttia vuosina 2006–2010. Asiakasmäärien kasvu näkyy kokonaiskustannusten nousussa. Vuonna 2010 asukaskohtaiset kustannukset olivat 11 937 euroa. Deflatoidut kustannukset laskivat edellisvuodesta 0,4 prosenttia. Vuonna 2010 asiakaskohtaiset kustannukset olivat 44 339 euroa. Kustannukset kasvoivat edellisvuodesta 0,2 prosenttia. Vanhuspalvelujen piirissä on ollut suhteellisesti tarkasteltuna aiempaa vähemmän asiakkaita, mutta toisaalta palvelujen piirissä olevien asiakkaiden saamien palvelujen keskimääräiset kustannukset ovat hienoisesti nousseet.

**Palvelurakenne avo- ja ympärivuorokautisten palvelujen näkökulmasta.** Kun tarkastellaan asiakkaiden jakautumista avo- ja ympärivuorokautisiin palveluihin, voidaan avopalvelujen asiakkaiden osuuden todeta selvästi kasvaneen. Vuonna 2006 palvelujen piirissä olevien osuudet jakautuivat siten, että 55,8 prosenttia 75 vuotta täyttäneistä asiakkaista oli avopalvelujen piirissä ja 44,2 prosenttia ympärivuorokautisen hoivan piirissä. Viiden vuoden kuluttua ympärivuorokautisen hoivan osuus oli pudonnut 40,7 prosenttiin ja avopalvelujen kasvanut 59,3 prosenttiin. Avopalvelupainotteisempaan suuntaan siirtyminen vastaa valtakunnallisia tavoitteita. Asiakaskohtaisten kustannusten perusteella avopalvelupainotteiseen suuntaan siirtyminen ei kuitenkaan vuosina 2009–2010 ole johtanut alempiin kustannuksiin. Kuntien välillä on lisäksi isoja eroja niin avo- ja laitospalvelujen jakaumissa kuin palvelujen piirissä olevien osuuksissakin. Ikävakioituja osuuksia tarkasteltaessa avopalvelujen osuus vaihteli vuoden 2010 joulukuussa Vantaan 53,1 ja Oulun 65,3 prosentin välillä.

**Palvelurakenne ja ikäihmisten palvelujen laatusuositus.** Kun 75 vuotta täyttäneiden asiakkaiden määrää tarkastellaan palveluittain, suurin asiakasmäärä on vuonna 2010 ollut kotihoidolla. Palvelun väestöosuus oli 11,5 prosenttia. Edellisvuodesta palvelun piirissä olevien osuus on hieman kasvanut. Turku ja Tampere ovat kotihoidon osalta saavuttaneet ikäihmisten palvelujen laatusuosituksessa vuodelle 2012 asetetun tavoitetaso eli asiakkaita on keskiraskas palveluasuminen huomioituna 13–14 prosenttia väestöstä (STM 2008). Omaishoidon tuen käytön kehitys jää sitä vastoin lähes kaikissa Kuusikon kunnissa selkeästi tavoitteesta (5–6 prosenttia) asiakasosuuden ollessa keskimäärin 3,6 prosenttia. Oulussa tavoitetaso on kuitenkin ylitetty. Vuosina 2009–2010 palvelun piirissä olleiden osuus on lisäksi pienentynyt muualla paitsi Turussa ja Oulussa. Muiden palvelujen suhteen pääkaupunkiseudun kunnat ovat saavuttaneet tehostetun palveluasumisen tavoitetaso (5–6 prosenttia). Tehostetun palveluasumisen asiakasosuudet ovat pääsääntöisesti kasvaneet vuoden 2010 aikana varsin nopeasti. Vantaalla taso on pysynyt ennallaan, mutta Vantaa poikkeaa muista kunnista siinä, että keskiraskaan palveluasumisen asiakasosuus on viime vuosina hieman kasvanut. Pitkäaikaisen laitoshoidon osalta Espoo ja Vantaa ovat saavuttaneet kolmen prosentin tavoitteen, mutta muissa kunnissa tavoitetaso on vielä melko kaukana.

**Muutokset lyhytaikaisten terveydenhuollon palvelujen käytössä.** Lyhytaikaisten terveydenhuollon palvelujen käytön pitkän aikavälin kehitystä luonnehtii erikoissairaanhoidon hoitopaikkojen sekä hoitovuorokausien väheneminen sekä toisaalta terveyskeskussairaaloiden lyhytaikaishoidon hoitovuorokausien määrän nousu. Viidessä vuodessa erikoissairaanhoidon hoitopäivistä laskettujen paikkojen määrä on vähentynyt 75 vuotta täyttäneiden ikäryhmässä lähes neljänneksellä 656 hoitopaikkaan. Kuusikossa 65 vuotta täyttäneisiin asukkaisiin suhteutettu erikoissairaanhoidon hoitovuorokausien määrä on viiden vuoden aikana laskenut 2,5 vuorokaudesta 1,8 vuorokauteen samalla, kun lyhytaikaisen terveyskeskussairaalahoidon suhdeluku on kasvanut 2,5 vuorokaudesta 2,6 vuorokauteen.

**Lopuksi.** Vanhuspalveluissa tapahtuneet muutokset ovat olleet suurelta osin tavoitellun suuntaisia: laitoshoidon on onnistuttu vähentämään lisäämällä ympärivuorokautista palveluasumista. Avopalveluja on kehitetty muun muassa kotihoidon asiakasmäärää ja jossain määrin myös sen intensiteettiä vähitellen kasvattamalla. Toisaalta omaishoidon tuen kehityssuunta on useimmissa kunnissa ollut vuonna 2010 tavoitteisiin nähden päinvastainen. Kokonaisuutta tarkasteltaessa asiakasmäärät ovat kasvaneet palvelujen peittävyden pienentymisestä huolimatta. Erityisesti 85 vuotta täyttäneiden asiakkaiden määrä on lisääntynyt. Väestön ikääntyessä nopeasti on haastavaa pitää palvelujen piirissä olevien asiakkaiden osuutta entisellä tasolla palvelutarjonnan ja asiakkaiden lisääntymisestä huolimatta. Palvelujen kustannukset ovat asiakasmäärien kasvun myötä nousseet, mutta nousu on ollut ikääntyvän väestön kasvuvauhtiin nähden hillittyä.

## 10 LÄHTEET

STM (2008): Ikäihmisten palvelujen laatusuositus. Helsinki: Sosiaali- ja terveysministeriö ja Suomen Kuntaliitto.

Suomen asetuskoelma 1972. No. 66. Kansanterveyslaki.

Suomen säädöskokoelma 1982. No. 710. Sosiaalihuoltolaki.

Suomen säädöskokoelma 1983. No. 607. Sosiaalihuoltoasetus.

Suomen säädöskokoelma 1992. No. 912. Asetus sosiaali- ja terveydenhuollon asiakasmaksuista.

Suomen säädöskokoelma 2005. No. 937. Laki omaishoidon tuesta.

Suomen säädöskokoelma 2011. No. 1326. Terveydenhuoltolaki.

Suomen Kuntaliitto (2005): Kuntien ja kuntayhtymien talous- ja toimintatilaston luokitukset 2006.

<http://hosted.kuntaliitto.fi/intra/julkaisut/pdf/p051219094543X.pdf>.

Luettu 25.8.2011.

Suomen Kuntaliitto (2010): Suurten kaupunkien terveydenhuollon kustannukset vuonna 2009.

[http://shop.kunnat.net/download.php?filename=uploads/suuret\\_raporttiverkkoon.pdf](http://shop.kunnat.net/download.php?filename=uploads/suuret_raporttiverkkoon.pdf).

Luettu 25.8.2011.

Suomen Kuntaliitto (2011): Suurten kaupunkien terveydenhuollon kustannukset vuonna 2010.

[http://shop.kunnat.net/download.php?filename=uploads/suuret\\_kustannukset\\_2010\\_b5.pdf](http://shop.kunnat.net/download.php?filename=uploads/suuret_kustannukset_2010_b5.pdf).

Luettu 25.8.2011.

Suomen virallinen tilasto (SVT, a): Julkisten menojen hintaindeksi [verkkajulkaisu].

ISSN = 1798-4505. Helsinki: Tilastokeskus.

<http://tilastokeskus.fi/til/jmhi/index.html>.

Luettu 21.3.2011.

Suomen virallinen tilasto (SVT, b): Väestörakenne [verkkajulkaisu].

ISSN = 1797-5379. Helsinki: Tilastokeskus.

<http://www.tilastokeskus.fi/til/vaerak/index.html>.

Luettu 20.6.2011.

THL (2011): Ikäihmisten palvelujen laatusuosituksen seurantaindikaattorit.

<http://uusi.sotkanet.fi/portal/page/portal/etusivu/hakusivu?group=447>.

Luettu 18.8.2011.

## LIITTEET

### Liite 1. Tiedonkeruun määritelmät 2010

#### I Ikääntyneiden käyttämien sosiaali- ja terveystalvelujen tiedonkeruu 2010

##### 1 Työn periaatteet

Kuusikko-työssä pyritään saamaan tiedot mahdollisimman vertailukelpoisiksi eri kuntien kesken. Raportin pääpaino on kuntien vanhuspalvelujen palvelurakenteen kuvaamisella. Raportissa käsitellään rinnakkain 65, 75 ja 85 vuotta täyttäneiden käyttämiä palveluja ja palvelujen kustannuksia. Säännöllisesti palveluja käyttävät ovat kuvauksessa etusijalla. Tilapäisesti palveluja käyttävät 65, 75 ja 85 vuotta täyttäneet sekä heidän saamansa palvelut ovat kuitenkin mukana kustannusten tarkastelussa sekä osittain myös asiakastiedoissa ja suoritteissa.

##### Ikävakiointi

Työssä käytetään ikävakiointia 65 ja 75 vuotta täyttäneiden palvelurakenteen sekä asukaskohtaisten kustannusten osalta. Ikävakiointi 75 vuotta täyttäneiden suhteen on tehty vuodesta 2009 alkaen. Ikävakiointi lisää kuntien vertailukelpoisuutta, sillä kuntien vanhusväestöjen ikärakenteet ovat erilaisia. Tiedot väestön ikärakenteesta 31.12. on saatu vuosittain Tilastokeskukselta (SVT 2011b). Vakiointiväestönä käytetään Kuusikon kunkin vuoden yhteistä vanhusväestöä. Menetelmänä sovelletaan suoraa vakiointimenetelmää:

$$\sum_{x=1}^n \left( \frac{d_x}{D} \cdot \frac{k_x}{i_x} \right), \sum_{x=1}^n \frac{d_x}{D} = 1$$

$x$  = yksi vanhusikäryhmä, ikäryhmiä mukana yhteensä  $n$  kappaletta

$d_x$  = tiettyyn vanhusikäryhmään kuuluvien määrä Kuusikon tasolla

$D$  = vanhusväestön kokonaismäärä Kuusikon tasolla eli  $d_1 + \dots + d_n = D$

$k_x$  = tietyn ikäryhmän asiakkaiden, suoritteiden tai kustannusten määrä yhdessä kunnassa

$i_x$  = tietyn ikäryhmän koko yhdessä kunnassa

Ikävakiointia tehdessä oletetaan, että kaikissa vertailtavissa kunnissa olisi samanlainen vanhusväestön ikärakenne eli yhtä suuret osuudet esimerkiksi 65–74-vuotiaita, 75–84-vuotiaita ja 85 vuotta täyttäneitä. Vakioitaessa lasketaan, kuinka suuri osuus heistä olisi kunnan palvelujen käytön tasolla säännöllisiä palvelujen käyttäjiä tai kuinka suuret asukaskohtaiset kustannukset eri ikäryhmien kustannustasolla syntyisivät. Ikävakiointi laskee vanhimman ikärakenteen kuntien palvelujen piirissä olevien osuutta ja asukaskohtaisia kustannuksia. Nuoremman ikärakenteen kuntien palvelujen piirissä olevien osuus sekä asukaskohtaiset kustannukset nousevat (ks. ikärakenteista liitteen 14 kuviot 1 ja 2).

##### 2 Toimintatiedot

Toimintatietoina kerätään keskeisistä palveluista asiakasmäärät vuoden aikana ja poikkileikkausajankohtana sekä suoritteiden määrät vuoden aikana.

Tässä raportissa käsitteet peittävyys ja kattavuus tarkoittavat seuraavaa:

- Peittävyys – poikkileikkausajankohdan asiakasmäärä tietyssä palvelussa.
- Kattavuus – koko vuoden asiakasmäärä tietyssä palvelussa.

Palvelurakenteen kuvauksessa käytetyt asiakastiedot ovat poikkileikkausajankohdan eli joulukuun tai päivämäärän 31.12. asiakkaat. Kunkin palvelun asiakkaita ovat ne henkilöt, joilla on kyseisellä hetkellä voimassa oleva päätös tai sopimus kyseisestä palvelusta.

Erikoissairaanhoidossa asiakastiedot on laskettu hoitopäivistä keskimääräisenä asiakasmääränä.

Tiedonkeruu tapahtuu kaikissa toiminnoissa ikäryhmissä

- alle 65-vuotiaat
- 65–74-vuotiaat
- 75–84-vuotiaat
- 85 vuotta täyttäneet.

Vaikka tiedonkeruussa ovat mukana myös alle 65-vuotiaiden palvelut, raportissa keskitytään yli 65-vuotiaiden saamien palvelujen vertailuun. Tiedonkeruujärjestelmien eroista johtuen kunnat joutuvat antamaan tiedot joissakin tapauksissa perusmääritelmästä poikkeavalla tavalla. Kunkin tiedon kohdalla kerrotaan kunnan tiedonkeruutapa, mikäli se poikkeaa perusmääritelmästä.

### **3 Kustannustiedot**

Kustannustietoina kerätään toiminnan bruttokäyttömenot, joihin lisätään sosiaali- ja terveydenhuollon vyörytetyt hallinto- ja yleiskustannukset sekä laskennallisina erinä korot ja poistot. Vyörytyskustannukset lisätään sekä oman toiminnan että ostopalvelujen kustannuksiin. Poikkeuksen muodostavat Helsingin terveystalot, joiden piirissä ei vyörytetä kustannuksia ostopalveluille. Yleisesti ottaen kaupungin keskushallinnon kustannuksia ei vyörytetä muuta kuin siltä osin kuin sosiaali- ja terveystoimen hallinnon toimintoja tai palveluja, kuten taloushallinto, palkanlaskenta tai työllistettyjen käyttö, sijaitsee keskushallinnossa. Espoossa keskushallinnon kustannuksia kuitenkin vyörytetään hieman muita kaupunkeja laajemmin.

Käyttömenot kerätään toiminnoittain samoista kokonaisuuksista kuin toimintatiedotkin. Kunkin toiminnon kustannukset otetaan mukaan niihin oleellisesti liittyvine aputoimintoineen. Kustannustiedot annetaan tilinpäätöksen mukaisina, mikäli mahdollista.

Jos palveluasumisessa kaupunki toimii palveluasuntojen osalta välivuokraajana, menot oikaistaan poistamalla niistä kyseiset vuokramenot. Mitään muita eriä kustannustiedoista ei vähennetä.

Käyttömenot yhteensä, katso kuntien talous- ja toimintatilaston luokitukset (Suomen Kuntaliitto 2005)

Käyttömenot yhteensä (1 ja 2):

#### **1 Toimintamenot**

- Palkat ja palkkiot
- Muut henkilöstökulut yhteensä
- Asiakaspalvelujen ostot
- Muiden palvelujen ostot
- Materiaalin ostot



- Avustukset
- Vuokrat
  - Ulkoiset vuokramenot
  - Sisäiset vuokramenot
- Muut menot

## 2 Irtaimen poistot

## 3 Laskennalliset menot

- Vyörytyserät
- Muut laskennalliset menot

Työllistettyjen kustannukset ovat osa henkilöstökuluja niissä kunnissa, joissa ne on kohdistettu yksiköille (Vantaa ja Oulu). Muissa kunnissa työllistettyjen kustannukset vyörytetään sosiaali- ja terveystoimen yleiskustannuksena. Turussa työllistettyjen kustannuksia ei kuitenkaan vyörytetä.

Vanhan eläkesäännön mukaiset eläkemenot vyörytetään, elleivät ne ole jo suoraan toiminnan kuluissa.

Henkilöstön työterveyshuollon kustannukset ovat mukana kustannuksissa. Työterveyshuollon kustannukset tulevat mukaan osana perusterveydenhuollon kustannuksia samoin kuin suurten kaupunkien terveydenhuollon vertailussa (Suomen Kuntaliitto 2010).

Mikäli yksikön kustannuksista osa kohdistuu muihin kuin toimintatiedoissa esitettyjen palvelujen tuottamiseen, se osuus poistetaan. Mikäli toimintatiedoissa annettujen palvelujen tuottamiseen käytetään muilta yksiköiltä sisäisinä ostoina tai muulla tavoin hankittuja palveluja, joiden kustannukset eivät tule muuten näkyviin toiminnon kustannuksissa tai palvelujen ostoina, niiden osuus lisätään.

Laitoshoidon ja palveluasumisen ostopalveluista kerätään sekä brutto- että nettokustannukset.

Erikoissairaanhoidosta kerätään vain nettokustannukset.

## 4 Kustannusten deflatointi

Vuotta 2010 edeltävien vuosien kustannustiedot on vertailukelpoisuuden parantamiseksi korotettu vuoden 2010 arvoon käyttämällä Tilastokeskuksen julkaisemaa julkisten menojen hintaindeksiä sosiaali- ja terveystoimelle, 2005 = 100 (SVT 2011a). Aiempien vuosien tietojen avulla perusvuodeksi on muunnettu 2000 = 100. Deflatoinnissa käytetyt kertoimet löytyvät taulukosta 1.

### Taulukko 1. Julkisten menojen hintaindeksi sosiaali- ja terveystoimelle (SVT 2011a)

Vuosi	2000	2001	2002	2003	2004	2005	2006	2007	2008	2009	2010*
Hintaindeksi	100,0	103,1	105,8	108,9	112,5	116,1	120,1	124,1	130,7	132,7	135,7
Korjauskerroin	1,3572	1,3164	1,2828	1,2463	1,2064	1,1690	1,1301	1,0937	1,0384	1,0228	1,0000

\* = Ennakollinen tieto 9.2.2011.

## II Ikääntyneiden sosiaali- ja terveystalvelujen tiedonkeruun määritelmät 2010

### 1 Vanhuspalvelun avohoito

#### 1.1 Kotihoito

Kotihoitoa on sosiaalihoitoasetuksen (607/1983) 9 §:n mukainen kotipalvelu ja kansanterveystalvelain (66/1972) 14 §:n 1 momentin 2 kohdan mukainen kotisairaanhoido. Kotisairaanhoido järjestetään 1.5.2011 alkaen terveydenhoitolain (1326/2010) 25 §:n nojalla.

Kotihoidon kokonaisuus muodostuu tässä selvityksessä sosiaali- ja terveydenhoillon asiakasmaksuista annetun asetuksen (912/1992) mukaisesta kotiin annettavien palvelujen kokonaisuudesta. Raporttiin kerätään tiedot säännöllisestä ja tilapäisestä kotihoidosta.

Säännöllistä kotihoitoa luonnehtivat seuraavat seikat:

- Kotona annettavasta palvelusta on laadittu yhdessä palvelun käyttäjän kanssa palvelu- ja hoitosuunnitelma, joka käsittää sekä kotipalvelun että kotisairaanhoidon.
- Palvelusta peritään palvelun laadun ja määrän, palvelun käyttäjän maksukyvyyn sekä perheen koon mukaan määräytyvä kuukausimaksu.
- Säännöllisen kotihoidon piirissä oleviksi asiakkaiksi lasketaan ne henkilöt, jotka saavat apua eli kotipalvelua tai kotisairaanhoidoa tai molempia vähintään kerran viikossa.

#### 1.1.1 Kotihoidon asiakkaat poikkileikkaustilanteessa

Ilmoitetaan kotihoidon säännöllisiä palveluja saavat asiakkaat joulukuussa 2010 eli henkilöt, joilla kyseisenä ajankohtana on olemassa palvelujen saantia koskeva suunnitelma / päätös ja jotka saavat kotihoitoa vähintään kerran viikossa (henkilötunnus kertaalleen).

#### 1.1.2 Säännöllisen kotihoidon asiakkaat annetun avun määrän mukaisissa ryhmissä

Säännöllisen kotihoidon palveluja saavat asiakkaat ikäryhmissä 65–74-vuotiaat, 75–84-vuotiaat ja 85 vuotta täyttäneet 31.12.2010 palvelu- ja hoitosuunnitelmaan kirjatun avuntarpeen mukaan luokiteltuina. Tässä voidaan käyttää kaikkien kotihoidon säännöllistä apua saavien asiakkaiden määrää, jos erittelyä 65 vuotta täyttäneiden osalta ei saada.

Asiakkaat on luokiteltu ryhmiin avuntarpeensa mukaan

- avuntarve alle tai 10 h/kk
- avuntarve 11–20 h/kk
- avuntarve 21–40 h/kk
- avuntarve 41–80 h/kk
- avuntarve yli 80 h/kk
- tilapäiset asiakkaat.

#### 1.1.3 Kotihoidon vuoden asiakasmäärä

Sisältää sekä kotipalvelun (sosiaalihoitoasetus 607/1983, 9 §:n kohta 1) että kotisairaanhoidon (kansanterveystalvelaki 66/1972, 14 §, 1.5.2011 alkaen terveydenhoitolaki 1326/2010, 25 §) asiakkaat ikäryhmittäin vuoden aikana siten, että asiakkaat lasketaan henkilötunnus kertaalleen. Asiakasmäärä sisältää sekä säännöllisen että tilapäisen kotihoidon asiakkaat.

Kotihoitoa saavat asiakkaat voivat käyttää myös tukipalveluja. Niitä kotihoidon asiakkaita, jotka saavat vain kotipalvelun tukipalvelua, ei lasketa mukaan kotihoidon asiakasmäärään. Pelkkää säännöllistä kotipalvelun tukipalvelua (sosiaalihoitoasetus 607/1983, 9 §:n kohta 2) saavat asiakkaat vuoden 2010 aikana ilmoitetaan erikseen. Mukaan lasketaan ne asi-

akkaat, joilla on olemassa päätös oikeudesta kotipalvelun tukipalveluun. Henkilö lasketaan vain kerran, vaikka hän saisikin useampia tukipalveluja (apteekin annosjakelu, ateria-, kauppa-, vaatehuolto-, kylvetys-, siivous-, kuljetus-, saattaja- ja turvapalvelu).

#### **1.1.4 Kotihoidon käynnit vuoden 2010 aikana**

Kotihoidon oman toiminnan käynnit ilmoitetaan ikäryhmittäin vuoden aikana. Käynteihin lasketaan sosiaali- ja terveydenhuollon asiakasmaksuasetuksen (912/1992) mukaiset kotipalvelukäynnit sekä kotisairaanhoidokäynnit eli mukaan ei oteta pelkästään tukipalvelua sisältäviä käyntejä. Mukaan lasketaan sekä säännöllisen kotihoidon käynnit asiakasmaksuasetuksen (912/1992) mukaisesti että tilapäiset kotihoitokäynnit (kertamaksu).

Kotihoidon käynti on kotihoitohenkilöstön tekemä käynti avohoidossa olevan asiakkaan luo. Kahden työntekijän samanaikainen käynti asiakkaan luona on yksi käynti, koska asiakkaan näkökulmasta kysymyksessä on vain yksi käynti.

Kotihoidon ostopalvelukäynnit esitetään kuten kunnallisen toiminnan käynnit.

#### **1.1.5 Kotihoidon kustannukset**

Kotihoidon kokonaiskustannukset muodostuvat kotipalvelun perus- ja tukipalvelujen kustannuksista sekä kotisairaanhoidon ja kotisairaanhoidon liittyvän hoitotarvikejakelun kustannuksista. Kustannukset kerätään seuraavasti jaoteltuna:

- 1) Oman toiminnan peruspalvelujen (kotipalvelun peruspalvelut ja kotisairaanhoido sekä hoitotarvikejakelu) kustannukset
  - joista erotetaan 65 ja 75 vuotta täyttäneiden kustannukset suoritteiden mukaisesti.
- 2) Ostopalvelujen peruspalvelujen (kotipalvelun peruspalvelut ja kotisairaanhoido sekä hoitotarvikejakelu) kustannukset
  - joista erotetaan 65 ja 75 vuotta täyttäneiden kustannukset.
- 3) Oman toiminnan kotipalvelun tukipalvelujen kustannukset
  - joista erotetaan 65 ja 75 vuotta täyttäneiden kustannukset.
- 4) Kotipalvelun tukipalvelujen ostopalvelukustannukset
  - joista erotetaan 65 ja 75 vuotta täyttäneiden kustannukset.

Kun kustannukset erotellaan vanhusikäryhmiin kohdistuvien palvelujen osalta, mukaan otetaan kaikki asiakasryhmät iän perusteella, myös esimerkiksi vammaiset. Sotainvalidien palvelujen kustannukset sekä muiden valtion korvaamien palvelujen kustannukset ovat mukana kustannuksissa.

### **1.2 Osavuorokautinen hoito, ikääntyneiden päiväsairaanhoido ja päivätoiminta**

Osavuorokautinen hoito on hoitoa, joka on kirjattu palvelu- ja hoitosuunnitelmaan tai josta on olemassa päätös, ja josta asiakas maksaa sosiaali- ja terveydenhuollon asiakasmaksuasetuksen (912/1992) mukaisen osapäivähoitomaksun.

#### **1.2.1 Toimintatiedot**

Vanhusten päivätoiminnan hoitopäivät ilmoitetaan ikäryhmittäin vuoden 2010 aikana.

Lisäksi ilmoitetaan vanhusten päiväsaalapaikat 31.12.2010.

Vanhusten päiväsairaanhoidon hoitopäivät vuoden 2010 aikana eritellään ikäryhmittäin.

### **1.2.2 Kustannukset**

#### **Vanhusten päivätoiminta**

Päivätoiminnan kustannukset (kunnallisesta tuotannosta ja ostopalveluista) ilmoitetaan kuten laitoshoidon kustannukset sisältäen kaikki päivätoiminnan kustannuserät eli henkilöstön, kiinteistökustannukset, ateriat ja kuljetukset.

- Kustannuksista erotellaan ostopalvelujen kustannukset.

#### **Vanhusten päiväsairaanhoito**

Päiväsairaanhoidon kustannukset (kunnallisesta tuotannosta ja ostopalveluista) ilmoitetaan kuten laitoshoidon kustannukset sisältäen kaikki päiväsairaanhoidon kustannuserät eli henkilöstön, kiinteistökustannukset, ateriat ja kuljetukset.

- Kustannuksista erotellaan ostopalvelujen kustannukset.

### **1.3 Omaishoidon tuki (laki omaishoidon tuesta 937/2005)**

#### **1.3.1 Toimintatiedot**

Omaishoidon tuen saajalla on omaishoidon tuen sopimus sekä hoito- ja palvelusuunnitelma. Ilmoitetaan kaikki omaishoidon tuen saajat ikäryhmittäin vuoden 2010 aikana.

- Joista erotellaan 65 vuotta täyttäneet omaishoidon tuen saajat.

Esitetään omaishoidon tukea pelkästään palveluina saaneet 2010 (yli 65-vuotiaat).

Ilmoitetaan kaikki omaishoidon tuen saajat ikäryhmittäin 31.12.2010.

- Joista erotellaan 65 vuotta täyttäneet omaishoidon tuen saajat.

Raportoidaan myös omaishoidon tuen korvausluokat ja asiakkaiden jakautuminen korvausluokkiin.

#### **1.3.2 Kustannukset**

Omaishoidon tuen kokonaiskustannukset sisältävät ainakin omaishoitajien palkkiot, henkilöstösivukulut, vakuutusmaksut ja omaishoidon tuen päätöksentekijöiden kustannukset (Helsinki ja Espoo). Omaishoidon tuen hoitopalkkiot viittaavat pelkkiin hoitopalkkioihin eli mukana ei ole eläke- tai muita vastaavia sosiaaliturvamaksuja. Tampereen ja Turun kustannuksissa ovat mukana myös palvelusetelillä järjestettävän omaishoitajien vapaan järjestämisen kustannukset.

Useat kunnat järjestävät omaishoidon tuen vapaapäivien hoidon omissa palvelutaloissaan tai laitoksissaan. Tällöin hoitopäivät ja kustannukset ovat kyseisen yksikön tiedoissa mukana.

#### **1.4 Virkistystoiminta (korttelikerhot, palvelukeskukset yms.)**

Se toiminta palvelutaloissa eli palvelukeskus- tai muu virkistystoiminta, joka yleensä on avointa kunnan asukkaille, ja joka ei ole kotihoitoa, lasketaan mukaan vanhusten muun virkistystoiminnan kustannuksiin. Kustannukset sisältävät sekä palvelukeskusten että muun vapaamuotoisen toiminnan kustannukset. Kunnat ilmoittavat, mitä kustannuseriä tähän kohtaan on laskettu. Tätä summaa ei voida jakaa ikäryhmille, joten kustannukset eivät tule mukaan ikäryhmittäisiin tai ikävakioituihin asukaskohtaisiin kustannuksiin, vaan ne ilmoitetaan vain omana kohtanaan liitteessä 2.

#### **1.5 Palveluasuminen (keskiraskas palveluasuminen)**

Palveluasuminen on asumismuoto, jossa asukas voi saada päivittäiset tarpeidensa mukaiset palvelut itsenäisen asumisen mahdollistamiseksi. Yksilöllinen palvelutarve määritellään hoito- ja palvelusuunnitelmassa. Kunta osoittaa asukkaat palvelutaloihin tai tekee palveluasumispäätökset.

Kunnan kotihoito voi antaa palveluja yksityisten säätiöiden tai muiden vastaavien tahojen palvelutaloissa asuville, mutta tätä ei tarkastella kunnan kannalta palveluasumisena vaan palvelut ovat osa kunnan kotihoitoa (Tampereella vain tavallisiin vuokra-asuntoihin annettavat palvelut).

Keskiraskaaksi palveluasumiseksi määritellään sellainen palvelu, joka annetaan palvelutaloksi nimettyyn yksikköön, jonka henkilöstömitoitus (hm) on hoito- ja huolenpito henkilöstön osalta vähintään 0,20 työntekijää asukasta kohti. Mitoitukset ovat laskennallisia. Henkilökuntaa, joka tekee pelkästään virkistys- ja askartelu- tai ruokapalvelutehtäviä, ei lasketa mukaan. Henkilöstömitoitus lasketaan koko talon osalta, ei yksilöllisesti asukkaista.

### **1.5.1 Toimintatiedot**

Palveluasumisen asiakkaiksi 31.12. luetaan ne asukkaat, joilla on voimassaoleva vuokrasuhde palveluasuntoon. Raportoidaan keskiraskaan palveluasumisen (hm 0,2–0,49) asukkaat 31.12.2010 sekä asumisvuorokaudet vuonna 2010 ikäryhmittäin (kunnan oma toiminta ja ostopalvelut). Asumisvuorokausiin lasketaan asiakkaan tulopäivä, läsnäolovuorokaudet, eli päivät, jotka asiakas on paikalla asumispalveluyksikössä, sekä lähtöpäivä.

### **1.5.2 Kustannukset**

Kaupunkien omat palvelutalot: kaupungeissa on yleensä kiinteistöpalveluja tuottava yksikkö, joka huolehtii palvelutalokiinteistöistä ja perii tiloista vuokran. Asukkaat maksavat itse oman asuntonsa vuokrakustannukset. Asukkaat voivat saada maksuihinsa Kelan korvaukset. Jos asukkaiden maksamat vuokrat kulkevat kaupungin kirjanpidon kautta, ne poistetaan palveluasumisen menoista.

Kustannukset kotihoidosta: kunnan kotihoito voi tuottaa kunnallisiin palvelutaloihin tarvittavat palvelut. Tällöin palvelujen kustannukset siirretään palveluasumiseen ja ne ovat osana asumisvuorokauden kustannuksia.

Ostopalvelujen palvelutalot: asiakkaat maksavat kaupungin määrittelemät palvelumaksut ja palveluntuottajan perimät vuokrat tai asiakasmaksut, joihin kuuluu vuokra, ruoka ja palvelumaksu. Asumispalvelupäätöksessä määritellään asiakkaan maksuosuus asumispalvelun kokonaiskustannuksista. Kunnan maksettavaksi jäävä osuus lasketaan tapauskohtaisesti. Asukkaat voivat saada maksuihinsa Kelan korvaukset.

Kunnan kustannuksina ostopalveluna hankittavasta keskiraskaasta palveluasumisesta kerätään sekä brutto- että nettokustannukset.

Kunnissa on olemassa säätiöiden ja järjestöjen omistamia palvelutaloja, joiden asukasvalintoihin kaupunki ei osallistu, mutta joihin kaupungin kotihoito antaa palvelut. Nämä palvelut näkyvät vain osana kotihoitoa.

## **2 Vanhusten ympärivuorokautiset palvelut**

### **2.1 Tehostettu palveluasuminen**

Tehostetun palveluasumisen yksiköitä ovat ne ikääntyneille tarkoitetut palveluasumisyksiköt, joissa henkilökunta on paikalla ympäri vuorokauden. Ne eroavat vanhainkodeista muun muassa siten, että Kela on hyväksynyt ne avohoidon yksiköiksi (STM 2008, 52).

Tehostettuun palveluasumiseen luetaan ne palvelutaloiksi tai ryhmäkodeiksi nimetyt yksiköt, joissa hoito- ja huolenpito henkilöstöä on vähintään 0,50 työntekijää asukasta kohti.

Mitoitukset ovat laskennallisia. Henkilökuntaa, joka tekee pelkästään virkistys- ja askartelu- tai ruokapalvelutehtäviä, ei oteta mukaan laskelmaan.

### **2.1.1 Toimintatiedot**

Ilmoitetaan vanhusten tehostetun palveluasumisen asukkaat 31.12.2010 ja asumisvuorokaudet vuonna 2010 ikäryhmittäin (kunnan oma toiminta ja ostopalvelut). Asumisvuorokausiin lasketaan asiakkaan läsnäolovuorokaudet, eli ne päivät, jotka asiakas on paikalla asumispalveluyksikössä. Asumisvuorokausiksi luetaan asiakkaan tulopäivä, läsnäolovuorokaudet ja lähtöpäivä.

Palvelusetelillä palveluja ostavat asukkaat ilmoitetaan eriteltyinä ikäryhmittäin. Lisäksi kootaan palvelusetelien kustannukset.

### **2.1.2 Kustannukset**

Kaupunkien omat palvelutalot: kustannukset sisältävät kiinteään henkilöstön sekä tarvike- ja ruokakustannukset. Asukas maksaa itse asumisen kustannukset ja saa tarvittaessa Kelan avustukset asumiskustannuksiin. Asiakas maksaa itse myös muun muassa lääkkeit.

Ostopalvelujen palvelutalot: ostopalveluilla on asiakkaalle kuukausihinta, johon sisältyy vuokra, ruoka, perusmaksu sekä yksilöllinen palvelumaksu. Asiakas maksaa asumisen (Kelan korvaukset) ja palvelujen kustannukset siltä osin kuin hänen tulonsa riittävät. Toinen käytäntö on, että asiakas maksaa vuokran ja ruoan itse. Palvelun osalta asiakas maksaa tulojen mukaan määritellyn asiakasmaksun (Oulu). Palvelusetelillä hankitun palvelun kustannukset lasketaan eriteltynä mukaan kustannuksiin. Kunnan kustannuksina ostopalveluna hankittavasta tehostetusta palveluasumisesta kerätään sekä bruttokustannukset että nettokustannukset.

### **2.1.3 Palveluasumisen lyhytaikaishoito**

Palveluasumisessa tapahtuvasta lyhytaikaishoidosta kootaan ikäryhmittäin tiedot asiakkaista 31.12.2010 sekä koko vuoden asumispäivistä ja kustannuksista. Mikäli kunta saa vain asiakas- ja asumispäivätiedot, eritellään kustannukset asumispäivien suhteessa tehostetusta palveluasumisesta. Vantaalla on tavallisen palveluasumisen yhteydessä kuusi kotiutusasuntoa, joiden tiedot Vantaa laittaa palvelutalojen lyhytaikaishoidon kohtaan.

## **2.2 Vanhuspalvelujen laitoshoido**

Vanhusten laitoshoidoa annetaan sekä sosiaalihuollon toimintayksiköissä (sosiaalihuoltolaki 710/1982, 24 §) että terveydenhuollon yksiköissä (kansanterveyslaki 66/1972, 16 §, 1.5.2011 alkaen terveydenhuoltolaki 1326/2010, 67 §). Tässä raportissa sosiaalihuollon toimintayksiköitä kutsutaan vanhainkodeiksi ja terveydenhuollon yksiköitä terveyskeskusten pitkäaikaisvuodeosastoiksi.

Varsinaisen vanhuspalvelujen laitoshoidon lisäksi esitetään tiedot vanhusikäryhmien akuuttisairaanhoidosta terveyskeskuksissa.

### **2.2.1 Vanhainkotien toimintatiedot**

Ilmoitetaan vanhainkotien kaikki asukkaat ikäryhmittäin 31.12.2010, pitkä- ja lyhytaikaishoitoasiukkaat yhdessä.

- Joista erotellaan lyhytaikaishoidossa olevat asukkaat 31.12.2010 ikäryhmittäin.

Pitkäaikaishoidon asiakkaalle on tehty pitkäaikaishoidon maksupäätös. Lyhytaikaishoidon asiakkaan hoito laitoksessa on määräaikaista tai tilapäistä.

Hoitopäivät ilmoitetaan ikäryhmittäin vuoden 2010 aikana kunnallinen toiminta ja ostopalvelut eriteltyinä. Hoitopäivistä erotellaan lyhytaikaishoidon hoitopäivät ikäryhmittäin vuoden 2010 aikana. Lisäksi eritellään kunnallinen tuotanto ja ostopalvelut. Asiakkaan uloskirjoituspäivää ei lasketa hoitopäiväksi.

### **2.2.2 Vanhainkotien kustannukset**

Kunnalliset vanhainkodit: laitoshoidon kustannukset ovat tilinpäätöstietojen mukaiset ja ne sisältävät pääomakustannukset. Kustannuksiin sisältyvät muun muassa hoitohenkilökunta, fysioterapeutit ja muut erityistyöntekijät, laitoksen johto ja esimiehet, hallintomenot, taloushallinto (budjetointi, kirjanpito, maksuliikenne, laskutus, sisäinen laskenta, muut taloushallinnon tehtävät), henkilöstöhallinto (palkanlaskenta, työsuhdeasiat, muu henkilöstöhallinto), työhönotto, työterveyshuolto, työsuhdeasunnot (nettomenot), arkisto, muut hallintopalvelut, vanhainkodin henkilöstön lääkäripalvelut tai ostopalvelulääkäripalvelut, laitosten kiinteistö-, ruoka-, siivous-, vaate- ja muut huoltopalvelut, hoitotarvikkeet, kuljetus, lääkkeet sekä irtaimen omaisuuden korot ja poistot. Katso vyörytyksistä kohta I, 3.

Ostopalveluvanhainkodit: bruttokustannukset ilmoitetaan siten, että asiakasmaksuja ei ole vähennetty. Nettokustannukset ilmoitetaan siten, että asiakasmaksut on vähennetty.

### **2.2.3 Terveyskeskuksen vuodeosastojen toimintatiedot**

Ilmoitetaan vuodeosastolla olevat asiakkaat / potilaat ikäryhmittäin 31.12.2010, pitkä- ja lyhytaikaishoidon potilaat yhdessä.

- Joista erotellaan lyhytaikaishoidossa olevat ikäryhmittäin 31.12.2010. Ks. kohta II, 3.2.

Pitkäaikaishoidon potilaalle on tehty pitkäaikaishoidon maksupäätös. Lyhytaikaishoidon potilaan hoito laitoksessa on määräaikaista tai tilapäistä. Akuutti- ja kuntoutusosastoilla olevien pitkäaikaishoidon maksupäätöksen omaavien potilaiden hoitopäivät lasketaan pitkäaikaishoidon hoitopäiviksi ja heidän kustannuksensa siirretään pitkäaikaishoidon kustannuksiksi heidän hoito-osastonsa hoitopäivähinnalla.

Hoitopäivät eritellään ikäryhmittäin vuoden 2010 aikana. Ilmoitetaan terveyskeskusten vuodeosastoilla vuoden 2010 aikana toteutuneet perussairaanhoidon hoitopäivät ikäryhmittäin, kunnallinen tuotanto ja ostopalvelut eriteltyinä.

Hoitopäivistä eritellään myös lyhytaikaishoidon hoitopäivät ikäryhmittäin vuoden 2010 aikana. Potilaan uloskirjoituspäivää ei lasketa hoitopäiväksi. Oma tuotanto ja ostopalvelut eritellään. Katso tarkemmin kohta II, 3.2.

### **2.2.4 Terveyskeskusten vuodeosastojen kustannukset**

Kunnallisen terveyskeskuksen vuodeosastot: kustannuksiin sisältyvät perusterveydenhuollon lopputuotteiden (tässä hoitopäivien) kustannusten sisältämät erät laskutettuina tai vyörytettyinä.

Kustannukset ovat tilinpäätöstietojen mukaiset ja ne sisältävät pääomakustannukset. Kustannukset kattavat muun muassa hallintomenot, terveyskeskuksen johdon ja hallinnon, taloushallinnon (budjetointi, kirjanpito, maksuliikenne, laskutus, sisäinen laskenta, muut taloushallinnon tehtävät), henkilöstöhallinnon (palkanlaskenta, työsuhdeasiat, muu henkilöstöhallinto), henkilöstön työsuhdeasunnot, henkilöstön työterveyshuollon sekä muut hallintopalvelut. Sairaalan hallinto- ja palveluyksiköiden kustannuksista kustannuksiin sisältyvät muun muassa hoitohenkilöstön, sairaalan hallinnon, teknisen yksikön, ravintokes-

kuksen, röntgenin, laboratorion, leikkausosaston, kliinisen fysiologian, kliinisen neurofysiologian, patologian, fysioterapian, hoitopalveluyksikön, toiminta-, ravitsemus- ja puheterapian, työhönoton, sosiaalityön, potilasasiakirjayksikön, postikeskuksen, välinehuollon, hygieniasaston, keskusvaraston, vaatehuollon ja siivoushuollon sekä muiden huoltopalveluiden kustannukset.

Kustannukset sisältävät myös alle 65-vuotiaiden osuuden, joka vähennetään alle 65-vuotiaiden käyttämien palvelujen suhteessa.

Terveyskeskuksen vuodeosastohoidon ostopalvelut: bruttokustannukset eli ostopalveluna hankitun terveyskeskusvuodeosaston menot ilmoitetaan siten, että asiakasmaksuja ei ole vähennetty. Nettokustannukset: ostopalveluna hankitun terveyskeskusvuodeosaston menot raportoidaan siten, että asiakasmaksut on vähennetty. Jos vain nettomenot on ilmoitettu, bruttomenot lasketaan lisäämällä nettomenoihin hoitopäivien määrä kerrottuna asiakasmaksuasetuksen (912/1992) mukaisella asiakasmaksulla.

Kustannukset sisältävät terveyskeskuksen vuodeosastohoidon kokonaisuudessaan. Alle 65-vuotiaiden käyttämien palvelujen kustannukset vähennetään käytettyjen palvelujen suhteessa.

### **3 Vanhusten terveydenhuolto**

#### **3.1 Perusterveydenhuollon avohoito**

##### **3.1.1 Toimintatiedot (avosairaanhoidon vastaanotto)**

Päivystys- ja ajanvarausvastaanoton lääkärikäynnit ilmoitetaan ikäryhmittäin (muut kuin kotisairaanhoidon käynnit). Lääkärillä käyneet avosairaanhoidon asiakkaat esitetään ikäryhmittäin vuoden 2010 ajalta. Lääkäriin avohoitokäyntien määränä ilmoitetaan päivystys- ja ajanvarausvastaanoitoille tehdyt käynnit. Ennaltaehkäisevän terveydenhuollon käynnit (neuvolat, seulonnat jne.) ovat mukana käyntimäärässä. Käynnin määritelmänä käytetään muilta osin Kuntien ja kuntayhtymien talous- ja toimintatilaston mukaista avohoitokäynnin määritelmää (Suomen Kuntaliitto 2005, kohta 253).

##### **3.1.2 Kustannukset**

Kerätään kaikki kunnan perusterveydenhuollon avohoidon toiminnasta aiheutuneet kustannukset eli kustannukset kootaan laajemmin kuin kerätyt suoritteet. Mukaan otetaan hammashuoltoa lukuun ottamatta kaikki perusterveydenhuollon avotoimintojen kustannukset sisältäen muun muassa sairaanhoidolliset tukipalvelut, kuten laboratorio- ja röntgen-toiminnan, lääkinnällisen kuntoutuksen, fysioterapian ja työterveyshuollon. Kotisairaanhoidon kustannukset on esitetty erikseen kotihoitoon yhteydessä, joten niitä ei sisällytetä perusterveydenhuollon kustannuksiin. Ikäryhmittäiset kustannukset ovat vastaavat kuin raportissa Suurten kaupunkien terveydenhuollon kustannukset (ks. Suomen Kuntaliitto 2011).

#### **3.2 Kunnallisten terveyskeskusten lyhytaikainen vuodeosastohoito**

##### **3.2.1 Toimintatiedot**

Ilmoitetaan lyhytaikaishoidon vuodeosastolla olevat asiakkaat / potilaat ikäryhmittäin 31.12.2010.



Lyhytaikaishoidon hoitopäivät esitetään vuoden 2010 ajalta. Ilmoitetaan terveyskeskusten vuodeosastoilla vuoden 2010 aikana toteutuneet perussairaanhoidon hoitopäivät ikäryhmittäin eritellen kunnallinen tuotanto ja ostopalvelut.

### **3.2.2 Kustannukset**

Kustannukset erotetaan pitkäaikaishoidon yhteydestä useimmissa kunnissa toiminnallisesti ja joillakin kunnilla laskennallisesti.

### **3.3 Kotisairaala (perusterveydenhuolto tai erikoissairaanhoido)**

Esitetään suoritteet (hoitopäivät) ikäryhmittäin ja kustannukset kotisairaaloiminnasta.

### **3.4 Erikoissairaanhoido**

#### **3.4.1 Erikoissairaanhoidon toimintatiedot**

Kerätään tiedot somaattisesta ja psykiatrisesta poliklinikka- ja vuodeosastohoidosta. Kunnan omana toimintana tuotetut ja ostopalveluna hankitut palvelut ilmoitetaan erikseen, mutta päättyneet somaattiset hoitokäytöt raportoidaan yhdessä luokassa.

Avohoitokäyntien ja hoitopäivien määritelmänä käytetään Kuntien ja kuntayhtymien toiminta- ja taloustilaston 2006 ohjeistusta kohdassa 260 Erikoissairaanhoido (Suomen Kuntaliitto 2005).

#### **3.4.2 Erikoissairaanhoidon kustannukset**

Erikoissairaanhoidon kustannukset sisältävät eri ikäryhmien käyttämien erikoissairaanhoidon avo- ja laitospalvelujen kustannukset eriteltyinä, oma tuotanto bruttokustannuksina ja ostopalvelut nettokustannuksina.

Ostopalvelut: ostopalvelujen nettokustannukset ilmoitetaan tilinpäätöksen mukaisesti. Jos kunta saa ikäryhmittäiset kustannukset valmiina, ne ilmoitetaan sellaisinaan. Jos taas käytössä on pelkästään kokonaiskustannus, se jaetaan ilmoitettujen suoritteiden suhteessa ikäryhmille.

Helsinki, Espoo ja Vantaa saavat Helsingin ja Uudenmaan sairaanhoitopiirissä hoidettujen asukkaidensa erikoissairaanhoidon todelliset hinta- ja hoitotiedot ikäryhmittäin suoraan Ecomed-tietojärjestelmän kautta hoitotietojen järjestelmästä. Hoidon kustannukset ovat potilaskohtaisia kohdentuen tuotelaskutuksen tai suoritekohtaisen laskutuksen perusteella. Vain muutama prosentti näiden kuntien erikoissairaanhoidon ikäryhmittäisistä kustannus- ja suoritetiedoista perustuu laskennalliseen menetelmään. Turussa, Tampereella ja Oulussa vanhusikäryhmien kustannukset on laskettu toisin. Vanhusikäryhmien käyttämien hoitopäivien määrä on kerrottu keskimääräisellä hoitopäivän hinnalla ja vastaavasti käyntien määrä keskimääräisellä käynnin hinnalla. Kustannusten kaksi eri laskentatapaa voivat aiheuttaa eroja kuntien vanhusikäryhmien erikoissairaanhoidon kustannusten vertailussa.

Tiedot vanhusikäryhmien käyttämistä erikoissairaanhoidon palveluista ovat samat, jotka kaupungit antavat Kuntaliiton raporttiin Suurten kaupunkien terveydenhuollon kustannukset 2010 (ks. Suomen Kuntaliitto 2011).

Psykiatriset kuntoutuskodit ja asumispalvelut sekä perhehoito jätetään tarkastelun ulkopuolelle.

## Liite 2. Sosiaali- ja terveystalvelujen käyttö ja kustannukset 2010

	HELSINKI	ESPOO	VANTAA	TURKU	TAMPERE	OULU	KUUSIKKO	HUOMAUTUKSET
<b>VÄESTÖ 31.12.2010</b>								<b>Puuttuvan tiedon merkitseminen</b>
<b>Koko väestö yhteensä</b>	<b>588 549</b>	<b>247 970</b>	<b>200 055</b>	<b>177 326</b>	<b>213 217</b>	<b>141 671</b>	<b>1 568 788</b>	- = kunnalla ei käytössä kyseistä palvelua .. = tietoa ei ole saatu tai sitä ei voi eritellä .= muu syy puuttumiselle 0 = ei asiakkaita tai kustannuksia tai luvut pyörityvät nolnaan
0–64-vuotiaat	500 483	219 534	175 883	145 165	178 557	123 492	1 343 114	
65–74-vuotiaat	48 163	17 462	15 330	16 447	18 332	9 902	125 636	
75–84-vuotiaat	28 376	8 410	7 057	11 175	12 005	6 195	73 218	
85 vuotta täyttäneet	11 527	2 564	1 785	4 539	4 323	2 082	26 820	
65 vuotta täyttäneet	88 066	28 436	24 172	32 161	34 660	18 179	225 674	Huom. Tampereella vyörytetään vuonna 2010 tilaajan hallinnon kustannukset ilmoitettuihin kustannuksiin, mikä pääsääntöisesti nostaa kuluja edellisvuodesta 2,1 prosenttia.
75 vuotta täyttäneet	39 903	10 974	8 842	15 714	16 328	8 277	100 038	
85 vuotta täyttäneet	11 527	2 564	1 785	4 539	4 323	2 082	26 820	
<b>KOTIHOITO</b>								
<b>Säännöllisen kotihoidon asiakkaat joulukuussa 2010</b>								
<b>Asiakkaat yhteensä</b>	<b>6 440</b>	<b>1 386</b>	<b>862</b>	<b>2 733</b>	<b>2 472</b>	<b>1 304</b>	<b>15 197</b>	Espoo: seurantakotihoidosta ei enää tehdä laskennallista vähennystä, koska toimintakäytännöt muuttuivat vuoden 2009 lopulla.
<b>Yli 65-v. asiakkaat</b>	<b>5 737</b>	<b>1 203</b>	<b>738</b>	<b>2 472</b>	<b>2 266</b>	<b>1 175</b>	<b>13 591</b>	
(Alle 65-vuotiaat)	703	183	124	261	206	129	1 606	
65–74-vuotiaat	872	233	153	293	328	169	2 048	
75–84-vuotiaat	2 339	485	333	1 029	969	514	5 669	
85 vuotta täyttäneet	2 526	485	252	1 150	969	492	5 874	
<b>Säännöllisen kotihoidon asiakkaat ikäryhmittäin, yhteensä, %</b>	<b>100,0</b>	<b>100,0</b>	<b>100,0</b>	<b>100,0</b>	<b>100,0</b>	<b>100,0</b>	<b>100,0</b>	
Yli 65-v. asiakkaat	89,1	86,8	85,6	90,5	91,7	90,1	89,4	
(Alle 65-vuotiaat)	10,9	13,2	14,4	9,5	8,3	9,9	10,6	
65–74-vuotiaat	13,5	16,8	17,7	10,7	13,3	13,0	13,5	
75–84-vuotiaat	36,3	35,0	38,6	37,7	39,2	39,4	37,3	
85 vuotta täyttäneet	39,2	35,0	29,2	42,1	39,2	37,7	38,7	
<b>Yli 65-v. asiakkaat intensiivisyysryhmissä</b>	<b>5 737</b>	<b>1 203</b>	<b>738</b>	<b>2 472</b>	<b>2 266</b>	<b>1 175</b>	<b>13 591</b>	Vantaa: ei saada kotihoidon intensiteettiä ikäluokiteltuna. Vanhusasiakkaiden määrä intensiivisyysryhmissä on kaikkien kuntien osalta laskennallinen. Asiakkaiden intensiteettijakaumasta saadut suhteelliset osuudet on kerrottu 65 vuotta täyttäneiden asiakkaiden määrällä.
Yli 80 h/kk kotihoitoa saavat	63	20	4	18	14	18	137	
41–80 h/kk kotihoitoa saavat	469	40	37	223	145	126	1 041	
21–40 h/kk kotihoitoa saavat	974	137	133	478	338	261	2 321	
11–20 h/kk kotihoitoa saavat	1 032	212	148	524	391	274	2 581	
Enintään 10 h/kk kotihoitoa saavat	3 199	794	417	1 228	1 378	496	7 512	
<b>Kotihoidon intensiivisyys joulukuussa 2010</b>								
<b>Säännöllisen kotihoidon asiakkaat joulukuussa 2010</b>	<b>6 440</b>	<b>1 469</b>	<b>1 108</b>	<b>2 733</b>	<b>2 472</b>	<b>1 304</b>	<b>15 526</b>	Espoo ja Vantaa: sama asiakas on voinut joulukuun aikana kuulua useampaan intensiivisyysryhmään.
Yli 80 h/kk kotihoitoa saavat	71	24	6	20	15	20	156	
41–80 h/kk kotihoitoa saavat	527	49	55	247	158	140	1 176	
21–40 h/kk kotihoitoa saavat	1 093	167	199	529	369	290	2 647	
11–20 h/kk kotihoitoa saavat	1 158	259	222	579	427	304	2 949	
Enintään 10 h/kk kotihoitoa saavat	3 591	970	626	1 358	1 503	550	8 598	
Tilapäiset asiakkaat	1 925	1 014	802	66	264	748	4 819	

	HELSINKI	ESPOO	VANTAA	TURKU	TAMPERE	OULU	KUUSIKKO	HUOMAUTUKSET
<b>Säännöllisen kotihoidon asiakkaat joulukuussa 2010, %</b>	<b>100,0</b>	<b>100,0</b>	<b>100,0</b>	<b>100,0</b>	<b>100,0</b>	<b>100,0</b>	<b>100,0</b>	
Yli 80 h/kk kotihoitoa saavat	1,1	1,6	0,5	0,7	0,6	1,5	1,0	
41–80 h/kk kotihoitoa saavat	8,2	3,3	5,0	9,0	6,4	10,7	7,6	
21–40 h/kk kotihoitoa saavat	17,0	11,4	18,0	19,4	14,9	22,2	17,0	
11–20 h/kk kotihoitoa saavat	18,0	17,6	20,0	21,2	17,3	23,3	19,0	
Enintään 10 h/kk kotihoitoa saavat	55,8	66,0	56,5	49,7	60,8	42,2	55,4	
<b>Kotihoidon asiakkaat yhteensä vuoden 2010 aikana</b>								
<b>Kotihoidon asiakkaat vuoden 2010 aikana, säännölliset ja tilapäiset yhteensä</b>	<b>17 091</b>	<b>4 453</b>	<b>3 995</b>	<b>5 511</b>	<b>7 858</b>	<b>2 804</b>	<b>41 712</b>	
<b>Yli 65-v. asiakkaat</b>	<b>14 089</b>	<b>3 721</b>	<b>2 889</b>	<b>4 915</b>	<b>7 025</b>	<b>2 481</b>	<b>35 120</b>	
(Alle 65-vuotiaat)	3 002	732	1 106	596	833	323	6 592	
65–74-vuotiaat	2 654	863	847	688	1 270	415	6 737	
75–84-vuotiaat	5 802	1 652	1 318	2 072	3 111	1 155	15 110	
85 vuotta täyttäneet	5 633	1 206	724	2 155	2 644	911	13 273	
<b>Pelkkää kotihoidon säännöllistä tukipalvelua vuonna 2010 saaneet</b>	<b>1 230</b>	<b>158</b>	<b>742</b>	<b>689</b>	<b>1 458</b>	<b>832</b>	<b>5 109</b>	
<b>Yli 65-v. asiakkaat</b>	<b>1 008</b>	<b>136</b>	<b>599</b>	<b>633</b>	<b>1 268</b>	<b>727</b>	<b>4 371</b>	
(Alle 65-vuotiaat)	222	22	143	56	190	105	738	
65–74-vuotiaat	181	24	131	95	184	114	729	
75–84-vuotiaat	408	60	273	243	548	338	1 870	
85 vuotta täyttäneet	419	52	195	295	536	275	1 772	
Pelkkää säännöllistä tukipalvelua saaneiden 65-v. osuus 65-v. asiakkaista, %	7,2	3,7	20,7	12,9	18,0	29,3	12,4	
<b>Kotihoidon käynnit vuonna 2010</b>								
<b>Kaikki kotihoidon käynnit yhteensä</b>	<b>2 042 287</b>	<b>377 974</b>	<b>262 608</b>	<b>988 252</b>	<b>820 304</b>	<b>678 167</b>	<b>5 169 592</b>	
<b>Yli 65-v. käynnit</b>	<b>1 882 674</b>	<b>334 182</b>	<b>233 524</b>	<b>935 520</b>	<b>734 681</b>	<b>626 707</b>	<b>4 747 288</b>	
(Alle 65-vuotiaat)	159 613	43 792	29 084	52 732	85 623	51 460	422 304	
65–74-vuotiaat	226 579	60 483	41 045	97 721	197 741	71 800	695 369	
75–84-vuotiaat	724 289	132 493	102 110	356 285	414 298	253 627	1 983 102	
85 vuotta täyttäneet	931 806	141 206	90 369	481 514	122 642	301 280	2 068 817	
<b>Oman toiminnan kotihoidon käynnit</b>	<b>2 027 551</b>	<b>354 409</b>	<b>237 506</b>	<b>986 180</b>	<b>530 281</b>	<b>633 442</b>	<b>4 769 369</b>	
<b>Yli 65-v. käynnit</b>	<b>1 868 991</b>	<b>319 922</b>	<b>210 208</b>	<b>933 640</b>	<b>470 506</b>	<b>584 969</b>	<b>4 388 236</b>	
(Alle 65-vuotiaat)	158 560	34 487	27 298	52 540	59 775	48 473	381 133	
65–74-vuotiaat	225 283	55 170	36 210	97 553	125 115	65 433	604 764	
75–84-vuotiaat	721 445	129 705	92 845	355 973	265 334	241 901	1 807 203	
85 vuotta täyttäneet	922 263	135 047	81 153	480 114	80 057	277 635	1 976 269	
<b>Ostopalvelujen kotihoidon käynnit</b>	<b>14 736</b>	<b>23 565</b>	<b>25 102</b>	<b>2 072</b>	<b>290 023</b>	<b>44 725</b>	<b>400 223</b>	
<b>Yli 65-v. käynnit</b>	<b>13 683</b>	<b>14 260</b>	<b>23 316</b>	<b>1 880</b>	<b>264 175</b>	<b>41 738</b>	<b>359 052</b>	
(Alle 65-vuotiaat)	1 053	9 305	1 786	192	25 848	2 987	41 171	
65–74-vuotiaat	1 296	5 313	4 835	168	72 626	6 367	90 605	
75–84-vuotiaat	2 844	2 788	9 265	312	148 964	11 726	175 899	
85 vuotta täyttäneet	9 543	6 159	9 216	1 400	42 585	23 645	92 548	

	HELSINKI	ESPOO	VANTAA	TURKU	TAMPERE	OULU	KUUSIKKO	HUOMAUTUKSET
<b>Kotihoidon kokonaiskustannukset vuonna 2010</b>								
Kotihoidon kokonaiskustannukset (perus- ja tukipalvelut), €	102 865 437	21 404 591	12 557 099	33 436 602	37 973 654	20 813 663	229 051 045	
Oman toiminnan kustannukset, €	96 444 544	19 278 739	11 685 770	32 903 659	23 988 525	19 757 527	204 058 764	
Ostopalvelujen kustannukset, €	6 420 893	2 125 852	871 328	532 943	13 985 129	1 056 136	24 992 281	
Ostopalvelujen kustannusten osuus koko kustannuksista, %	6,2	9,9	6,9	1,6	36,8	5,1	10,9	
<b>Yli 65-v. kotihoidon kustannukset (perus- ja tukipalvelut), €</b>								
Yli 65-v. kotihoidon kustannukset (perus- ja tukipalvelut), €	94 864 390	18 689 181	11 151 988	31 634 228	34 023 179	19 231 219	209 594 185	
Oman toiminnan kustannukset, €	88 902 318	17 402 754	10 342 654	31 150 670	21 284 460	18 245 618	187 328 475	
Ostopalvelujen kustannukset, €	5 962 071	1 286 427	809 333	483 559	12 738 719	985 601	22 265 710	
<b>Yli 75-v. kotihoidon kustannukset (perus- ja tukipalvelut), €</b>								
Yli 75-v. kotihoidon kustannukset (perus- ja tukipalvelut), €	83 583 646	15 208 808	9 202 553	28 336 185	24 861 223	17 039 965	178 232 380	
Josta oman toiminnan kustannukset, €	78 186 279	14 401 679	8 561 050	27 895 838	15 624 585	16 204 714	160 874 145	
Josta ostopalvelujen kustannukset, €	5 397 367	807 129	641 503	440 347	9 236 638	835 251	17 358 235	
Yli 65-v. kotihoidon oman käynnin kustannus ilman tukipalveluja, €	48	48	42	31	41	26	40	
Yli 65-v. kotihoidon ostopalvelujen käynnin kustannus ilman tukipalveluja, €	72	77	23	65	41	21	41	
<b>OSAVUOROKAUTINEN HOITO</b>								
<b>Vanhusten päivätoiminta vuonna 2010</b>								
Kaikki hoitopäivät yhteensä	58 184	9 469	21 794	11 099	27 589	12 724	140 859	
Yli 65-v. hoitopäivät	58 134	9 210	20 790	10 404	26 729	12 482	137 749	
(Alle 65-vuotiaat)	50	259	1004	695	860	242	3 110	
65–74-vuotiaat	7 028	1 485	5457	1 112	4 411	2 607	22 100	
75–84-vuotiaat	27 932	4 710	9903	5 905	11 694	5 567	65 711	
85 vuotta täyttäneet	23 174	3 015	5430	3 387	10 624	4 308	49 938	
<b>Kokonaiskustannukset</b>								
Kokonaiskustannukset	6 264 803	873 930	1 984 017	1 030 298	2 731 910	958 629	13 843 587	
Yli 65-v. kustannukset, €	6 259 419	850 026	1 892 618	965 783	2 646 751	940 397	13 554 993	
Yli 65-v. hoitopäivä, €	108	92	91	93	99	75	98	
€/ hoitopäivä	108	92	91	93	99	75	98	
Ostopalvelujen kustannukset (sisältyvät kokonaiskustannuksiin), €	646 751	190 045	219 983	401 073	1 403 531	290 478	3 151 861	
Ostopalvelujen osuus kokonaiskustannuksista, %	10,3	21,7	11,1	38,9	51,4	30,3	22,8	
<b>Päiväsairaanhoido vuonna 2010</b>								
<b>Vanhusten päiväsairaanhoidon hoitopaikat 31.12.2010</b>								
Hoidon piirissä 31.12.2010 olevat potilaat yhteensä	21	12	11	25	-	-	69	Tampere: Kaupin päiväsaairaala lakkautettiin vuoden 2010 alusta.
Yhteensä	182	32	27	141	0	0	382	
<b>Kaikki hoitopäivät yhteensä</b>								
Kaikki hoitopäivät yhteensä	3 319	3 284	1 785	4 387	0	0	12 775	
Yli 65-v. hoitopäivät	2 911	3 044	1 588	4 185	0	0	11 728	
(Alle 65-vuotiaat)	408	240	197	202	-	-	1 047	
65–74-vuotiaat	832	645	473	472	-	-	2 422	
75–84-vuotiaat	1 555	1 567	915	2 147	-	-	6 184	
85 vuotta täyttäneet	524	832	200	1 566	-	-	3 122	

	HELSINKI	ESPOO	VANTAA	TURKU	TAMPERE	OULU	KUUSIKKO	HUOMAUTUKSET
<b>Kokonaiskustannukset, €</b>	<b>901 273</b>	<b>649 489</b>	<b>455 704</b>	<b>516 000</b>	-	-	<b>2 522 466</b>	Turku: laskennallinen päiväsairaalan osuus, joka on vähennetty pth:n avosta.
<b>Yli 65-v. kustannukset, €</b>	<b>790 481</b>	<b>602 023</b>	<b>405 411</b>	<b>492 241</b>	<b>0</b>	<b>0</b>	<b>2 290 156</b>	
Yli 65-v. hoitopäivä, €	272	198	255	118	0	0	195	
€/hoitopäivä	272	198	255	118	0	0	197	
<b>OMAISHOIDON TUKI</b>								
<b>Kaikki tuen saajat vuoden 2010 aikana</b>	<b>3 445</b>	<b>827</b>	<b>852</b>	<b>1 097</b>	<b>1 033</b>	<b>816</b>	<b>8 070</b>	Oulu: vain 65 vuotta täyttäneet.
<b>Yli 65-v. tuen saajat</b>	<b>1 988</b>	<b>395</b>	<b>486</b>	<b>646</b>	<b>585</b>	<b>816</b>	<b>4 916</b>	
(Alle 65-vuotiaat)	1 457	432	366	451	448	0	3 154	
65–74-vuotiaat	579	117	167	156	167	177	1 363	
75–84-vuotiaat	896	194	220	329	305	409	2 353	
85 vuotta täyttäneet	513	84	99	161	113	230	1 200	
Tukea vain palveluina saaneet	-	-	-	0	-	-	0	
<b>Kaikki tuen saajat 31.12.2010</b>	<b>2 906</b>	<b>681</b>	<b>690</b>	<b>903</b>	<b>892</b>	<b>639</b>	<b>6 711</b>	Oulu: vain 65 vuotta täyttäneet tuen saajat.
<b>Yli 65-v. tuen saajat 31.12.2010</b>	<b>1 589</b>	<b>273</b>	<b>364</b>	<b>498</b>	<b>496</b>	<b>639</b>	<b>3 859</b>	
(Alle 65-vuotiaat)	1 317	408	326	405	396	0	2 852	
65–74-vuotiaat	487	96	141	129	189	147	1 189	
75–84-vuotiaat	725	132	160	247	230	331	1 825	
85 vuotta täyttäneet	377	45	63	122	77	161	845	
<b>Omaishoidon tuen asiakkaat 2010 eri korvausluokissa</b>								
<b>Yhteensä</b>	<b>3 694</b>	<b>395</b>	<b>986</b>	<b>1 097</b>	<b>1 068</b>	<b>997</b>	<b>8 237</b>	Espoo ja Oulu: vain 65 vuotta täyttäneet. Oulussa omaishoidon tuen myöntämiskriteerit ovat muuttuneet 1.5.2010. Huom. sama asiakas on voinut vuoden aikana kuulua useampaan luokkaan.
I	1 723	195	626	708	508	619	4 379	
II	1 233	177	300	380	100	378	2 568	
III	603	23	60	7	310	-	1 003	
IV	135	-	-	2	101	-	238	
V	-	-	-	-	46	-	46	
VI	-	-	-	-	3	-	3	
<b>Omaishoidon tuen asiakkaat 2010 eri korvausluokissa, %</b>								
<b>Yhteensä</b>	<b>100,0</b>	<b>100,0</b>	<b>100,0</b>	<b>100,0</b>	<b>100,0</b>	<b>100,0</b>	<b>100,0</b>	
I	46,6	49,4	63,5	64,5	47,6	62,1	53,2	
II	33,4	44,8	30,4	34,6	9,4	37,9	31,2	
III	16,3	5,8	6,1	0,6	29,0	-	12,2	
IV	3,7	-	-	0,2	9,5	-	2,9	
V	-	-	-	-	4,3	-	0,6	
VI	-	-	-	-	0,3	-	0,0	
<b>Omaishoidon tuen korvausluokat 2010</b>								
I = €	347	382	347	347	351	347		Espoo ja Oulu: vain 65 vuotta täyttäneet.
II = €	491	695	695	659	600	799		
III = €	726	1 505	1 455	778	900	-		
IV = €	1 446	-	-	1317	1 400	-		
V = €	-	-	-	-	2 000	-		Tampere: ylin luokka keskiarvo siihen lukeutuvien saamista korvauksista.
VI = €	-	-	-	-	2 274	-		

	HELSINKI	ESPOO	VANTAA	TURKU	TAMPERE	OULU	KUUSIKKO	HUOMAUTUKSET
<b>Omaishoidon tuen kokonaiskustannukset vuonna 2010</b>								
<b>Kokonaiskustannukset, €</b>	<b>22 372 904</b>	<b>..</b>	<b>4 626 486</b>	<b>5 477 669</b>	<b>8 336 465</b>	<b>..</b>	<b>40 813 524</b>	
<b>Yli 65-v. kustannukset, €</b>	<b>12 910 692</b>	<b>3 298 785</b>	<b>2 639 052</b>	<b>3 225 683</b>	<b>4 721 038</b>	<b>4 907 338</b>	<b>31 702 587</b>	Espoo ja Oulu: vain 65 vuotta täyttäneiden kustannukset.
€/ yli 65-v. asiakas	6 494	8 351	5 430	4 993	8 070	6 014	6 449	
€/ kaikki asiakkaat	6 494	0	5 430	4 993	8 070	0	6 350	
€/ kk / yli 65-v. asiakas	541	696	453	416	673	501	537	
€/ kk / kaikki asiakkaat	541	0	453	416	673	0	529	
<b>Omaishoidon tuen kaikki hoitopalkkiot, €</b>	<b>15 979 155</b>	<b>..</b>	<b>3 599 899</b>	<b>4 936 875</b>	<b>5 681 010</b>	<b>..</b>	<b>30 196 938</b>	
<b>Yli 65-v. omaishoidon tuen palkkiot, €</b>	<b>9 221 062</b>	<b>1 980 317</b>	<b>2 053 463</b>	<b>2 907 221</b>	<b>3 217 223</b>	<b>4 271 428</b>	<b>23 650 714</b>	Espoo ja Oulu: laskettu vain 65 vuotta täyttäneiden osalta.
Hoitopalkkioiden osuus kustannuksista, %	71,4	60,0	77,8	90,1	68,1	87,0	74,0	Espoo ja Oulu eivät ole mukana Kuusikon osuudessa.
Hoitopalkkio kuukaudessa yli 65-v. tuen saajalle	387	418	352	375	458	436	401	
<b>MUUT VANHUKSILLE TARJOTTAVAT PALVELUT (PALVELUKESKUKSET, KORTTELIKERHOT YMS.)</b>								
<b>Kokonaiskustannukset, €</b>	<b>6 637 585</b>	<b>2 308 509</b>	<b>..</b>	<b>2 387 653</b>	<b>4 337 279</b>	<b>2 192 408</b>	<b>17 863 434</b>	Tampere: keyen palveluasumisen ostot ja avustukset 329 146 €.
<b>PALVELUASUMINEN</b>								
<b>Keskiraskas palveluasuminen vuonna 2010</b>								
<b>Asukkaat palveluasumisessa, jossa henkilöstömitoitus (hm) 0,20–0,49 / asukas</b>								
<b>Kaikki asukkaat 31.12.2010</b>	<b>0</b>	<b>145</b>	<b>216</b>	<b>44</b>	<b>288</b>	<b>0</b>	<b>693</b>	
<b>Yli 65-v. asukkaat 31.12.2010</b>	<b>0</b>	<b>143</b>	<b>188</b>	<b>44</b>	<b>275</b>	<b>0</b>	<b>650</b>	
(Alle 65-vuotiaat)	0	2	28	0	13	0	43	
65–74-vuotiaat	0	26	56	20	21	0	123	
75–84-vuotiaat	0	62	74	13	80	0	229	
85 vuotta täyttäneet	0	55	58	11	174	0	298	
<b>Oman toiminnan asukkaat 31.12.2010</b>	<b>0</b>	<b>78</b>	<b>216</b>	<b>0</b>	<b>0</b>	<b>0</b>	<b>294</b>	
<b>Yli 65-v. asukkaat 31.12.2010</b>	<b>0</b>	<b>77</b>	<b>188</b>	<b>0</b>	<b>0</b>	<b>0</b>	<b>265</b>	
(Alle 65-vuotiaat)	-	1	28	-	-	-	29	
65–74-vuotiaat	-	13	56	-	-	-	69	
75–84-vuotiaat	-	36	74	-	-	-	110	
85 vuotta täyttäneet	-	28	58	-	-	-	86	
<b>Ostopalvelujen asukkaat 31.12.2010</b>	<b>0</b>	<b>67</b>	<b>0</b>	<b>44</b>	<b>288</b>	<b>0</b>	<b>399</b>	
<b>Yli 65-v. asukkaat 31.12.2010</b>	<b>0</b>	<b>66</b>	<b>0</b>	<b>44</b>	<b>275</b>	<b>0</b>	<b>385</b>	
(Alle 65-vuotiaat)	-	1	-	0	13	-	14	
65–74-vuotiaat	-	13	-	20	21	-	54	
75–84-vuotiaat	-	26	-	13	80	-	119	
85 vuotta täyttäneet	-	27	-	11	174	-	212	
<b>Asumisvuorokaudet ja kustannukset palveluasumisessa, jossa hm 0,20–0,49 / asukas</b>								
<b>Kaikki asumisvuorokaudet yhteensä</b>	<b>0</b>	<b>53 847</b>	<b>77 271</b>	<b>18 306</b>	<b>102 629</b>	<b>0</b>	<b>252 053</b>	
<b>Yli 65-v. asumisvuorokaudet</b>	<b>0</b>	<b>53 436</b>	<b>66 506</b>	<b>18 306</b>	<b>97 904</b>	<b>0</b>	<b>236 152</b>	
(Alle 65-vuotiaat)	0	411	10 765	0	4 725	0	15 901	
65–74-vuotiaat	0	8 882	18 680	7 419	7 683	0	42 664	
75–84-vuotiaat	0	21 053	25 523	5 881	29 398	0	81 855	
85 vuotta täyttäneet	0	23 501	22 303	5 006	60 823	0	111 633	

	HELSINKI	ESPOO	VANTAA	TURKU	TAMPERE	OULU	KUUSIKKO	HUOMAUTUKSET
<b>Oman toiminnan asumisvuorokaudet yhteensä</b>	<b>0</b>	<b>30 041</b>	<b>77 271</b>	<b>0</b>	<b>0</b>	<b>0</b>	<b>107 312</b>	
<b>Yli 65-v. asumisvuorokaudet</b>	<b>0</b>	<b>29 676</b>	<b>66 506</b>	<b>0</b>	<b>0</b>	<b>0</b>	<b>96 182</b>	
(Alle 65-vuotiaat)	-	365	10 765	-	-	-	11 130	
65–74-vuotiaat	-	4 605	18 680	-	-	-	23 285	
75–84-vuotiaat	-	12 711	25 523	-	-	-	38 234	
85 vuotta täyttäneet	-	12 360	22 303	-	-	-	34 663	
<b>Ostopalvelujen asumisvuorokaudet yhteensä</b>	<b>0</b>	<b>23 806</b>	<b>0</b>	<b>18 306</b>	<b>102 629</b>	<b>0</b>	<b>144 741</b>	
<b>Yli 65-v. asumisvuorokaudet</b>	<b>0</b>	<b>23 760</b>	<b>0</b>	<b>18 306</b>	<b>97 904</b>	<b>0</b>	<b>139 970</b>	
(Alle 65-vuotiaat)	-	46	-	0	4 725	-	4 771	
65–74-vuotiaat	-	4 277	-	7 419	7 683	-	19 379	
75–84-vuotiaat	-	8 342	-	5 881	29 398	-	43 621	
85 vuotta täyttäneet	-	11 141	-	5 006	60 823	-	76 970	
<b>Oman toiminnan kustannukset, €</b>	<b>-</b>	<b>1 974 518</b>	<b>4 735 165</b>	<b>-</b>	<b>-</b>	<b>-</b>	<b>6 709 683</b>	
Yli 65-v. oman toiminnan kustannukset, €	0	1 950 527	4 075 486	0	0	0	6 026 014	
Yli 75-v. oman toiminnan kustannukset, €	0	1 647 853	2 930 776	0	0	0	4 578 629	
€/ asumisvuorokausi	0	66	61	0	0	0	63	
<b>Ostopalvelujen kustannukset (brutto), €</b>	<b>-</b>	<b>2 209 449</b>	<b>-</b>	<b>1 105 630</b>	<b>3 830 564</b>	<b>-</b>	<b>7 145 643</b>	
Yli 65-v. kustannukset, €	0	2 205 180	0	1 105 630	3 654 206	0	6 965 016	
Yli 75-v. kustannukset, €	0	1 808 229	0	657 543	3 367 443	0	5 833 215	
€/ asumisvuorokausi	0	93	0	60	37	0	49	
<b>Ostopalvelujen kustannukset (netto), €</b>	<b>-</b>	<b>1 282 580</b>	<b>-</b>	<b>804 235</b>	<b>3 163 391</b>	<b>-</b>	<b>5 250 206</b>	
Yli 65-v. kustannukset, €	0	1 280 102	0	804 235	3 017 750	0	5 102 086	
Yli 75-v. kustannukset, €	0	1 049 673	0	478 297	2 780 932	0	4 308 902	
€/ asumisvuorokausi	0	54	0	44	31	0	36	
Ero ostopalvelujen brutto- ja nettokustannusten välillä, €	0	926 869	0	301 395	667 173	0	1 895 437	
Ero ostopalvelujen brutto- ja nettokustannusten välillä, %	0,0	42,0	0,0	27,3	17,4	0,0	26,5	
<b>Tehostettu palveluasuminen vuonna 2010</b>								
<b>Asukkaat tehostetussa palveluasumisessa, jossa henkilöstömitoitus (hm) ≥ 0,50 / asukas</b>								
<b>Kaikki asukkaat 31.12.2010</b>	<b>2 504</b>	<b>651</b>	<b>675</b>	<b>662</b>	<b>604</b>	<b>344</b>	<b>5 440</b>	
<b>Yli 65-v. asukkaat 31.12.2010</b>	<b>2 491</b>	<b>627</b>	<b>607</b>	<b>641</b>	<b>579</b>	<b>338</b>	<b>5 283</b>	
(Alle 65-vuotiaat)	13	24	68	21	25	6	157	
65–74-vuotiaat	309	70	125	96	73	24	697	
75–84-vuotiaat	927	238	232	246	229	140	2 012	
85 vuotta täyttäneet	1 255	319	250	299	277	174	2 574	
<b>Oman toiminnan asukkaat 31.12.2010</b>	<b>1 430</b>	<b>0</b>	<b>127</b>	<b>242</b>	<b>0</b>	<b>42</b>	<b>1 841</b>	
<b>Yli 65-v. asukkaat</b>	<b>1 424</b>	<b>0</b>	<b>112</b>	<b>226</b>	<b>0</b>	<b>42</b>	<b>1 804</b>	
(Alle 65-vuotiaat)	6	-	15	16	-	0	37	
65–74-vuotiaat	218	-	18	43	-	3	282	
75–84-vuotiaat	576	-	43	89	-	16	724	
85 vuotta täyttäneet	630	-	51	94	-	23	798	

	HELSINKI	ESPOO	VANTAA	TURKU	TAMPERE	OULU	KUUSIKKO	HUOMAUTUKSET
<b>Ostopalvelujen asukkaat 31.12.2010</b>	<b>1 074</b>	<b>651</b>	<b>548</b>	<b>420</b>	<b>604</b>	<b>302</b>	<b>3 599</b>	Oulu: sisältää palveluseteliasiakkaat.
<b>Yli 65-v. asukkaat</b>	<b>1 067</b>	<b>627</b>	<b>495</b>	<b>415</b>	<b>579</b>	<b>296</b>	<b>3 479</b>	
(Alle 65-vuotiaat)	7	24	53	5	25	6	120	
65–74-vuotiaat	91	70	107	53	73	21	415	
75–84-vuotiaat	351	238	189	157	229	124	1 288	
85 vuotta täyttäneet	625	319	199	205	277	151	1 776	
<b>Asumisvuorokaudet ja kustannukset palveluasumisessa, jossa hm ≥ 0,50 / asukas</b>								
<b>Kaikki asumisvuorokaudet yhteensä</b>	<b>916 651</b>	<b>216 359</b>	<b>239 280</b>	<b>216 921</b>	<b>185 965</b>	<b>118 120</b>	<b>1 893 296</b>	Helsinki: sisältää omaishoitajan lakisääteisen (937/2005) vapaan vuorokaudet.
<b>Yli 65-v. asumisvuorokaudet</b>	<b>911 820</b>	<b>209 082</b>	<b>214 872</b>	<b>211 337</b>	<b>179 509</b>	<b>115 930</b>	<b>1 842 550</b>	
(Alle 65-vuotiaat)	4 831	7 277	24 408	5 584	6 456	2 190	50 746	
65–74-vuotiaat	104 995	21 914	42 834	33 194	22 001	8 835	233 773	
75–84-vuotiaat	334 335	73 008	80 994	73 575	67 266	46 226	675 404	
85 vuotta täyttäneet	472 490	114 160	91 044	104 568	90 242	60 869	933 373	
<b>Oman toiminnan asumisvuorokaudet</b>								
<b>yhteensä</b>	<b>524 284</b>	<b>0</b>	<b>37 554</b>	<b>83 684</b>	<b>0</b>	<b>15 653</b>	<b>661 175</b>	Helsinki: sisältää Kontulan ja Riistavuoren laitospalvelun vuorokaudet.
<b>Yli 65-v. asumisvuorokaudet</b>	<b>522 094</b>	<b>0</b>	<b>32 848</b>	<b>79 153</b>	<b>0</b>	<b>15 653</b>	<b>649 748</b>	
(Alle 65-vuotiaat)	2 190	-	4 706	4 531	-	0	11 427	
65–74-vuotiaat	72 830	-	5 310	16 214	-	1 154	95 508	
75–84-vuotiaat	210 871	-	11 774	28 344	-	5 516	256 505	
85 vuotta täyttäneet	238 393	-	15 764	34 595	-	8 983	297 735	
<b>Ostopalvelujen asumisvuorokaudet</b>								
<b>yhteensä</b>	<b>392 367</b>	<b>216 359</b>	<b>201 726</b>	<b>133 237</b>	<b>185 965</b>	<b>102 467</b>	<b>1 232 121</b>	Oulu: sisältää palveluseteliasiakkaiden vuorokaudet.
<b>Yli 65-v. asumisvuorokaudet</b>	<b>389 726</b>	<b>209 082</b>	<b>182 024</b>	<b>132 184</b>	<b>179 509</b>	<b>100 277</b>	<b>1 192 802</b>	
(Alle 65-vuotiaat)	2 641	7 277	19 702	1 053	6 456	2 190	39 319	
65–74-vuotiaat	32 165	21 914	37 524	16 980	22 001	7 681	138 265	
75–84-vuotiaat	123 464	73 008	69 220	45 231	67 266	40 710	418 899	
85 vuotta täyttäneet	234 097	114 160	75 280	69 973	90 242	51 886	635 638	
<b>Oman toiminnan kustannukset, €</b>								
<b>yhteensä</b>	<b>61 482 839</b>	<b>-</b>	<b>4 155 805</b>	<b>9 527 956</b>	<b>-</b>	<b>1 937 439</b>	<b>77 104 039</b>	Helsinki: tähän lisätty Riistavuoren laitospalvelun kustannukset.
<b>Yli 65-v. kustannukset, €</b>	<b>61 226 017</b>	<b>0</b>	<b>3 635 029</b>	<b>9 012 073</b>	<b>0</b>	<b>1 937 439</b>	<b>75 810 559</b>	
Yli 75-v. kustannukset, €	52 685 236	0	3 047 413	7 166 006	0	1 794 604	64 693 259	
€/ asumisvuorokausi	117	0	111	114	0	124	117	
<b>Ostopalvelujen kustannukset (brutto), €</b>								
<b>yhteensä</b>	<b>41 476 897</b>	<b>27 506 080</b>	<b>25 626 673</b>	<b>14 293 671</b>	<b>20 068 095</b>	<b>10 059 516</b>	<b>139 030 933</b>	Oulu: sisältää palveluseteliasiakkaiden kustannukset.
<b>Yli 65-v. kustannukset, €</b>	<b>41 197 718</b>	<b>26 580 943</b>	<b>23 123 790</b>	<b>14 180 705</b>	<b>19 371 407</b>	<b>9 844 517</b>	<b>134 299 080</b>	
Yli 75-v. kustannukset, €	37 797 574	23 794 980	18 356 852	12 359 090	16 997 207	9 090 448	118 396 150	
€/ asumisvuorokausi, brutto	106	127	127	107	108	98	113	
<b>Ostopalvelujen kustannukset (netto), €</b>	<b>29 866 222</b>	<b>18 951 022</b>	<b>17 705 002</b>	<b>9 248 701</b>	<b>18 825 774</b>	<b>9 528 544</b>	<b>104 125 265</b>	
<b>Yli 65-v. kustannukset, €</b>	<b>29 665 194</b>	<b>18 313 625</b>	<b>15 975 805</b>	<b>9 175 607</b>	<b>18 172 214</b>	<b>9 324 893</b>	<b>100 627 338</b>	
Yli 75-v. kustannukset, €	27 216 856	16 394 164	12 682 414	7 996 933	15 944 990	8 610 626	88 845 984	
€/ asumisvuorokausi, netto	76	88	88	69	101	93	85	
Ero ostopalvelujen brutto- ja nettokustannusten välillä, €	11 610 675	8 555 058	7 921 672	5 044 970	1 242 321	530 972	34 905 668	
Ero ostopalvelujen brutto- ja nettokustannusten välillä, %	28,0	31,1	30,9	35,3	6,2	5,3	25,1	



	HELSINKI	ESPOO	VANTAA	TURKU	TAMPERE	OULU	KUUSIKKO	HUOMAUTUKSET
<b>VANHAINKODIT</b>								
<b>Vanhainkotien asiakkaat 31.12.2010</b>								
<b>Kaikki vanhainkotien asiakkaat</b>	<b>2 483</b>	<b>344</b>	<b>398</b>	<b>629</b>	<b>744</b>	<b>544</b>	<b>5 142</b>	
<b>Yli 65-v. asiakkaat</b>	<b>2 412</b>	<b>313</b>	<b>382</b>	<b>629</b>	<b>735</b>	<b>525</b>	<b>4 996</b>	
(Alle 65-vuotiaat)	71	31	16	0	9	19	146	
65–74-vuotiaat	320	62	82	47	50	56	617	
75–84-vuotiaat	883	154	162	223	234	215	1 871	
85 vuotta täyttäneet	1 209	97	138	359	451	254	2 508	
<b>Asiakkaat lyhytaikashoidossa yhteensä</b>	<b>242</b>	<b>13</b>	<b>38</b>	<b>36</b>	<b>0</b>	<b>46</b>	<b>375</b>	
<b>Yli 65-v. asiakkaat lyhytaikashoidossa</b>	<b>241</b>	<b>12</b>	<b>37</b>	<b>36</b>	<b>0</b>	<b>45</b>	<b>371</b>	
(Alle 65-vuotiaat)	1	1	1	0	0	1	4	
65–74-vuotiaat	47	7	10	3	0	9	76	
75–84-vuotiaat	105	5	23	15	0	20	168	
85 vuotta täyttäneet	89	0	4	18	0	16	127	
Yli 65-v. lyhytaikashoidossa, %	10,0	3,8	9,7	5,7	0,0	8,6	7,4	
<b>Vanhainkotien hoitopäivät vuonna 2010</b>								
<b>Vanhainkotien hoitopäivät yhteensä</b>	<b>967 286</b>	<b>130 224</b>	<b>150 223</b>	<b>260 600</b>	<b>292 313</b>	<b>199 148</b>	<b>1 999 794</b>	
<b>Yli 65-v. päivät</b>	<b>935 090</b>	<b>119 822</b>	<b>144 517</b>	<b>260 462</b>	<b>288 068</b>	<b>191 869</b>	<b>1 939 828</b>	
(Alle 65-vuotiaat)	32 196	10 402	5 706	138	4 245	7 279	59 966	
65–74-vuotiaat	116 371	21 192	29 102	14 450	19 815	19 317	220 247	
75–84-vuotiaat	332 483	55 933	60 712	91 865	96 125	77 637	714 755	
85 vuotta täyttäneet	486 236	42 697	54 703	154 147	172 128	94 915	1 004 826	
<b>Lyhytaikashoidon hoitopäivät yhteensä</b>	<b>79 548</b>	<b>5 971</b>	<b>15 420</b>	<b>16 615</b>	<b>1 063</b>	<b>18 033</b>	<b>136 650</b>	
<b>Yli 65-v. lyhytaikashoidon päivät</b>	<b>78 780</b>	<b>5 532</b>	<b>14 991</b>	<b>16 477</b>	<b>1 034</b>	<b>17 466</b>	<b>134 280</b>	
(Alle 65-vuotiaat)	768	439	429	138	29	567	2 370	
65–74-vuotiaat	13 920	1 463	4 081	1 912	93	3 196	24 665	
75–84-vuotiaat	36 194	2 735	7 356	8 016	558	8 178	63 037	
85 vuotta täyttäneet	28 666	1 334	3 554	6 549	383	6 092	46 578	
Yli 65-v. päivistä lyhytaikashoidon hoitopäiviä, %	8,4	4,6	10,4	6,3	0,4	9,1	6,9	
<b>Vanhainkotien kokonaiskustannukset vuonna 2010</b>								
<b>Vanhainkodit yhteensä (brutto)</b>	<b>158 958 575</b>	<b>26 827 085</b>	<b>25 648 966</b>	<b>41 104 403</b>	<b>45 879 960</b>	<b>29 450 148</b>	<b>327 869 137</b>	
<b>Oman toiminnan vanhainkotien kustannukset (brutto)</b>	<b>103 820 084</b>	<b>25 557 194</b>	<b>15 363 217</b>	<b>38 740 107</b>	<b>38 385 164</b>	<b>27 264 321</b>	<b>249 130 087</b>	
€/hoitovuorokausi	193	206	171	159	158	148	175	
<b>Ostopalvelujen vanhainkotien kustannukset (brutto)</b>	<b>55 138 491</b>	<b>1 269 891</b>	<b>10 285 749</b>	<b>2 364 296</b>	<b>7 494 796</b>	<b>2 185 827</b>	<b>78 739 049</b>	
€/hoitovuorokausi	128	213	171	144	150	147	136	
<b>Ostopalvelujen vanhainkotien kustannukset (netto)</b>	<b>39 061 627</b>	<b>1 039 465</b>	<b>8 099 978</b>	<b>..</b>	<b>6 015 793</b>	<b>1 593 834</b>	<b>55 810 697</b>	
€/hoitovuorokausi	91	174	134	0	120	107	99	

Helsinki: sisältää omaishoitajien lakisääteisen (937/2005) vapaan hoitopäivät.

Helsinki: tästä on siirretty 1 352 962 € Riistavuoren kuluja palveluasumiseen.

	HELSINKI	ESPOO	VANTAA	TURKU	TAMPERE	OULU	KUUSIKKO	HUOMAUTUKSET
<b>TERVEYSKESKUSSAIRAALAT</b>								
<b>Terveyskeskussairaaloiden perussairaanhoidon potilaat 31.12.2010</b>								
<b>Kaikki potilaat 31.12.2010 yhteensä</b>	<b>1 091</b>	<b>316</b>	<b>319</b>	<b>815</b>	<b>822</b>	<b>249</b>	<b>3 612</b>	
<b>Yli 65-v. potilaat 31.12.2010</b>	<b>880</b>	<b>273</b>	<b>249</b>	<b>761</b>	<b>735</b>	<b>215</b>	<b>3 113</b>	
(Alle 65-vuotiaat)	211	43	70	54	87	34	499	
65–74-vuotiaat	166	57	81	91	109	39	543	
75–84-vuotiaat	345	109	104	285	289	102	1 234	
85 vuotta täyttäneet	369	107	64	385	337	74	1 336	
<b>Lyhytaikashoidon potilaat yhteensä</b>	<b>745</b>	<b>185</b>	<b>287</b>	<b>157</b>	<b>474</b>	<b>238</b>	<b>2 086</b>	
<b>Yli 65-v. lyhytaikashoidon potilaat</b>	<b>616</b>	<b>161</b>	<b>223</b>	<b>143</b>	<b>421</b>	<b>205</b>	<b>1 769</b>	
(Alle 65-vuotiaat)	129	24	64	14	53	33	317	
65–74-vuotiaat	118	38	72	22	55	35	340	
75–84-vuotiaat	241	60	97	60	168	98	724	
85 vuotta täyttäneet	257	63	54	61	198	72	705	
Yli 65-v. lyhytaikashoidossa, %	70,0	59,0	89,6	18,8	57,3	95,3	56,8	
<b>Terveyskeskussairaaloiden perussairaanhoidon hoitopäivät vuonna 2010</b>								
<b>Terveyskeskussairaaloiden perussairaanhoidon hoitopäivät yhteensä</b>	<b>447 279</b>	<b>110 298</b>	<b>77 678</b>	<b>297 594</b>	<b>290 457</b>	<b>90 197</b>	<b>1 313 503</b>	
<b>Yli 65-v. hoitopäivät</b>	<b>359 200</b>	<b>94 696</b>	<b>65 169</b>	<b>278 326</b>	<b>259 940</b>	<b>80 571</b>	<b>1 137 902</b>	
(Alle 65-vuotiaat)	88 079	15 602	12 509	19 268	30 517	9 626	175 601	
65–74-vuotiaat	68 067	16 689	15 100	33 964	45 556	14 002	193 378	
75–84-vuotiaat	132 819	40 742	29 833	107 250	101 847	36 596	449 087	
85 vuotta täyttäneet	158 314	37 265	20 236	137 112	112 537	29 973	495 437	
<b>Lyhytaikashoidon hoitopäivät yhteensä</b>	<b>264 611</b>	<b>60 741</b>	<b>53 311</b>	<b>72 489</b>	<b>148 929</b>	<b>82 663</b>	<b>682 744</b>	
<b>Yli 65-v. lyhytaikashoidon hoitopäivät</b>	<b>217 234</b>	<b>52 908</b>	<b>44 647</b>	<b>65 454</b>	<b>132 589</b>	<b>73 286</b>	<b>586 118</b>	
(Alle 65-vuotiaat)	47 377	7 833	8 664	7 035	16 340	9 377	96 626	
65–74-vuotiaat	43 409	9 325	9 869	10 161	21 074	12 686	106 524	
75–84-vuotiaat	81 283	23 345	20 820	28 949	54 634	32 899	241 930	
85 vuotta täyttäneet	92 542	20 238	13 958	26 344	56 881	27 701	237 664	
Yli 65-v. lyhytaikashoidon hoitopäivät kaikista päivistä, %	60,5	55,9	68,5	23,5	51,0	91,0	51,5	
<b>Terveyskeskussairaaloiden perussairaanhoidon kokonaiskustannukset vuonna 2010</b>								
<b>Kustannukset yhteensä, omat ja ostot (brutto), €</b>	<b>128 836 954</b>	<b>29 616 312</b>	<b>21 703 826</b>	<b>57 459 912</b>	<b>58 534 888</b>	<b>24 125 118</b>	<b>320 277 009</b>	
<b>Josta pitkäaikaishoito, €</b>	<b>53 161 075</b>	<b>11 957 400</b>	<b>6 467 665</b>	<b>38 011 724</b>	<b>28 534 329</b>	<b>2 069 149</b>	<b>140 201 343</b>	
<b>Josta akuuttihoito (lyhytaikaishoito), €</b>	<b>75 675 879</b>	<b>17 658 912</b>	<b>15 236 161</b>	<b>19 448 188</b>	<b>30 000 559</b>	<b>22 055 968</b>	<b>180 075 667</b>	
Josta pitkäaikaishoidon kustannukset, %	41,3	40,4	29,8	66,2	48,7	8,6	43,8	
Josta akuuttihoiton kustannukset, %	58,7	59,6	70,2	33,8	51,3	91,4	56,2	

	HELSINKI	ESPOO	VANTAA	TURKU	TAMPERE	OULU	KUUSIKKO	HUOMAUTUKSET
<b>Oman toiminnan perussairaanhoidon kustannukset, €</b>	<b>121 672 330</b>	<b>29 340 131</b>	<b>20 963 970</b>	<b>43 165 194</b>	<b>53 485 152</b>	<b>17 446 454</b>	<b>286 073 230</b>	
Josta pitkäaikaishoito, €	51 503 897	11 957 400	6 467 665	26 058 814	28 534 329	2 069 149	126 591 255	
Josta akuuttihoito, €	70 168 433	17 382 731	14 496 305	17 106 380	24 950 823	15 377 304	159 481 976	
€/hoitovuorokausi	295	268	277	206	202	275	252	
€/hoitovuorokausi, pitkäaikaishoito	295	241	265	173	202	275	231	
€/hoitovuorokausi, akuuttihoito	295	290	282	291	202	275	271	
<b>Ostopalvelujen perussairaanhoidon kustannukset (brutto), €</b>	<b>7 164 624</b>	<b>276 181</b>	<b>739 856</b>	<b>14 294 718</b>	<b>5 049 736</b>	<b>6 678 664</b>	<b>34 203 779</b>	
Josta pitkäaikaishoito, €	1 657 178	-	-	11 952 910	-	-	13 610 088	
Josta akuuttihoito, €	5 507 446	276 181	739 856	2 341 808	5 049 736	6 678 664	20 593 691	
€/hoitovuorokausi	208	350	374	162	201	250	193	
€/hoitovuorokausi, pitkäaikaishoito	208	0	0	161	0	0	165	
€/hoitovuorokausi, akuuttihoito	207	350	374	171	201	250	217	

### Liite 3. Terveyspalvelujen käyttö ja kustannukset 2010

	HELSINKI	ESPOO	VANTAA	TURKU	TAMPERE	OULU	KUUSIKKO	HUOMAUTUKSET
<b>PERUSTERVEYDENHUOLLON AVOHOITO</b>								<b>Puuttuvan tiedon merkitseminen</b>
<b>Avosairaanhoidon lääkärin vastaanottokäynnit vuonna 2010</b>								- = kunnalla ei käytössä kyseistä palvelua
<b>Kaikki käynnit yhteensä</b>	<b>644 950</b>	<b>214 358</b>	<b>262 540</b>	<b>244 743</b>	<b>356 830</b>	<b>129 796</b>	<b>1 853 217</b>	.. = tietoa ei ole saatu tai sitä ei voi eritellä
<b>Yli 65-v. käynnit</b>	<b>172 078</b>	<b>54 358</b>	<b>59 305</b>	<b>62 638</b>	<b>92 826</b>	<b>36 916</b>	<b>478 121</b>	. = muu syy puuttumiselle
(Alle 65-vuotiaat)	472 872	160 000	203 235	182 105	264 004	92 880	1 375 096	0 = ei asiakkaita tai kustannuksia tai luvut pyörivät nolliin
65–74-vuotiaat	81 267	27 207	32 403	28 552	42 459	18 513	230 401	
75–84-vuotiaat	63 824	19 661	21 217	24 804	36 618	14 273	180 397	
85 vuotta täyttäneet	26 987	7 490	5 685	9 282	13 749	4 130	67 323	
<b>Avosairaanhoidon lääkärin asiakkaat vuonna 2010</b>								
<b>Kaikki asiakkaat yhteensä</b>	<b>267 566</b>	<b>92 550</b>	<b>96 226</b>	<b>104 053</b>	<b>127 454</b>	<b>64 212</b>	<b>752 061</b>	
<b>Yli 65-v. asiakkaat</b>	<b>63 236</b>	<b>19 976</b>	<b>18 758</b>	<b>24 274</b>	<b>29 500</b>	<b>16 095</b>	<b>171 839</b>	
(Alle 65-vuotiaat)	204 330	72 574	77 468	79 779	97 954	48 117	580 222	
65–74-vuotiaat	32 064	10 984	11 058	11 642	14 477	8 396	88 621	
75–84-vuotiaat	22 015	6 643	6 017	9 027	10 960	5 791	60 453	
85 vuotta täyttäneet	9 157	2 349	1 683	3 605	4 063	1 908	22 765	
<b>Perusterveydenhuollon avosairaanhoidon kustannukset vuonna 2010</b>								
<b>Kustannukset yhteensä (ilman kotisairaanhoitoa), €</b>	<b>157 802 564</b>	<b>63 868 160</b>	<b>55 398 582</b>	<b>45 572 400</b>	<b>55 500 721</b>	<b>42 844 743</b>	<b>420 987 170</b>	Turku: sisältää kotiintuntoutumistoiminnan 1,609 m€.
<b>Yli 65-v. kustannukset, €</b>	<b>44 901 914</b>	<b>15 709 932</b>	<b>12 513 952</b>	<b>13 650 203</b>	<b>14 430 187</b>	<b>10 420 121</b>	<b>111 626 309</b>	Turku: vähennetään laskennallisesti päiväsairaalan osuus 516 000 €.
(Alle 65-vuotiaat)	112 900 650	48 158 228	42 884 630	31 922 197	41 070 534	32 424 622	309 360 861	
65–74-vuotiaat	21 746 722	7 911 154	6 837 359	5 982 296	6 660 087	5 056 116	54 193 734	
75–84-vuotiaat	17 715 180	5 720 873	4 477 001	5 461 488	5 550 072	4 054 045	42 978 659	
85 vuotta täyttäneet	5 440 012	2 077 905	1 199 592	2 206 419	2 220 028	1 309 960	14 453 916	
Yli 65-v. osuus kustannuksista, %	28,5	24,6	22,6	30,0	26,0	24,3	26,5	
<b>KOTISAIRAALA</b>								
	(Perusth)	(Perusth)	(Perusth)	(Erikoissh)	(Erikoissh)	(Erikoissh)		Turku: kotisairaala kuuluu somaattiseen erikoissairaanhoitoon, mutta ilmoitetaan tässä ja vähennetään erikoissairaanhoidosta.
<b>Kaikki suoritteet yhteensä vuonna 2010</b>	<b>29 248</b>	<b>3 353</b>	<b>3 572</b>	<b>4 455</b>	<b>6 532</b>	<b>2 970</b>	<b>50 130</b>	Oulu: pystytään erottelemaan ainoastaan alle ja yli 65-v.
<b>Yli 65-v. suoritteet</b>	<b>17 178</b>	<b>985</b>	<b>1 425</b>	<b>3 769</b>	<b>3 138</b>	<b>1 055</b>	<b>27 550</b>	Laskennallisesti raportissa on oletettu, että 75-v. osuus on kaikista 65-v. asiakkaista puolet.
(Alle 65-vuotiaat)	12 070	2 368	2 147	686	3 394	1 915	22 580	
65–74-vuotiaat	6 487	0	608	697	1 753	1 055	10 600	
75–84-vuotiaat	7 077	634	681	1 718	1 030	..	11 140	
85 vuotta täyttäneet	3 614	351	136	1 354	355	..	5 810	
<b>Kotisairaalan kustannukset, €</b>	<b>5 941 994</b>	<b>1 109 599</b>	<b>727 301</b>	<b>554 024</b>	<b>1 764 400</b>	<b>812 696</b>	<b>10 910 014</b>	
<b>Yli 65-v. kustannukset, €</b>	<b>3 489 865</b>	<b>325 963</b>	<b>290 147</b>	<b>468 713</b>	<b>847 625</b>	<b>288 685</b>	<b>5 995 828</b>	
€/hoitovuorokausi	203	331	204	124	270	274	218	
<b>ERIKOISSAIRAANHOITO, SOMAATTINEN JA PSYKIATRINEN YHTEENSÄ</b>								
<b>Erikoissairaanhoidon hoitopaikat (hoitopäivät eli hp:t / 365)</b>	<b>1 136</b>	<b>419</b>	<b>375</b>	<b>550</b>	<b>492</b>	<b>263</b>	<b>3 237</b>	
<b>Yli 65-v. erikoissairaanhoidon hoitopaikat (hp:t / 365)</b>	<b>329</b>	<b>121</b>	<b>120</b>	<b>263</b>	<b>210</b>	<b>73</b>	<b>1 117</b>	
<b>Yli 65-v. hoitoon käytettäviä erikoissairaanhoidon sairaansijoja, %</b>	<b>29,0</b>	<b>28,9</b>	<b>31,9</b>	<b>47,8</b>	<b>42,8</b>	<b>27,8</b>	<b>34,5</b>	

	HELSINKI	ESPOO	VANTAA	TURKU	TAMPERE	OULU	KUUSIKKO	HUOMAUTUKSET
Yli 75-v. erikoissairaanhoidon hoitopaikat (hp:t/ 365)	172	65	65	183	133	38	656	
Yli 85-v. erikoissairaanhoidon hoitopaikat (hp:t/ 365)	49	20	17	68	47	9	210	
Erikoissairaanhoidon hoitopaikat yli 65-v. / 65-v. väestö, %	0,37	0,43	0,50	0,82	0,61	0,40	0,50	
Erikoissairaanhoidon hoitopaikat yli 75-v. / 75-v. väestö, %	0,43	0,59	0,74	1,16	0,81	0,46	0,66	
Erikoissairaanhoidon hoitopaikat yli 85-v. / 85-v. väestö, %	0,42	0,78	0,97	1,51	1,08	0,42	0,78	
<b>Somaattiset ja psykiatriset hoitopäivät 2010</b>								
<b>Kaikki hoitopäivät yhteensä</b>	<b>414 781</b>	<b>153 026</b>	<b>136 949</b>	<b>200 912</b>	<b>179 546</b>	<b>96 172</b>	<b>1 181 386</b>	
<b>Yli 65-v. hoitopäivät</b>	<b>120 239</b>	<b>44 209</b>	<b>43 682</b>	<b>96 038</b>	<b>76 828</b>	<b>26 741</b>	<b>407 737</b>	
(Alle 65-vuotiaat)	294 542	108 817	93 267	104 874	102 718	69 431	773 649	
65–74-vuotiaat	57 498	20 445	19 785	29 401	28 271	12 795	168 195	
75–84-vuotiaat	44 882	16 447	17 553	41 697	31 579	10 764	162 922	
85 vuotta täyttäneet	17 859	7 317	6 344	24 940	16 978	3 182	76 620	
Yli 65-v. osuus hoitopäivistä, %	29,0	28,9	31,9	47,8	42,8	27,8	34,5	
<b>Oman toiminnan hoitopäivät yhteensä</b>								
<b>Yli 65-v. oman toiminnan hoitopäivät</b>	<b>8 175</b>	<b>0</b>	<b>0</b>	<b>43 258</b>	<b>38 820</b>	<b>1 408</b>	<b>91 661</b>	
(Alle 65-vuotiaat)	91 526	0	0	38 418	14 522	18 846	163 312	
65–74-vuotiaat	7 147	0	0	10 138	10 776	1 088	29 149	
75–84-vuotiaat	848	0	0	19 280	16 620	293	37 041	
85 vuotta täyttäneet	180	0	0	13 840	11 424	27	25 471	
Yli 65-v. osuus hoitopäivistä, %	8,2	0,0	0,0	53,0	72,8	7,0	35,9	
<b>Ostopalvelujen hoitopäivät yhteensä</b>								
<b>Yli 65-v. ostopalvelujen hoitopäivät</b>	<b>112 064</b>	<b>44 209</b>	<b>43 682</b>	<b>52 780</b>	<b>38 008</b>	<b>25 333</b>	<b>316 076</b>	
(Alle 65-vuotiaat)	203 016	108 817	93 267	66 456	88 196	50 585	610 337	
65–74-vuotiaat	50 351	20 445	19 785	19 263	17 495	11 707	139 046	
75–84-vuotiaat	44 034	16 447	17 553	22 417	14 959	10 471	125 881	
85 vuotta täyttäneet	17 679	7 317	6 344	11 100	5 554	3 155	51 149	
Yli 65-v. osuus hoitopäivistä, %	35,6	28,9	31,9	44,3	30,1	33,4	34,1	
Ostopalvelujen osuus yli 65-v. hoitopäivistä, %	93,2	100,0	100,0	55,0	49,5	94,7	77,5	
<b>Somaattiset ja psykiatriset erikoissairaanhoidon poliklinikkakäynnit vuonna 2010</b>								
<b>Kaikki käynnit yhteensä</b>	<b>947 337</b>	<b>318 476</b>	<b>270 416</b>	<b>335 855</b>	<b>325 792</b>	<b>257 737</b>	<b>2 455 613</b>	
<b>Yli 65-v. käynnit</b>	<b>228 416</b>	<b>63 400</b>	<b>56 230</b>	<b>80 706</b>	<b>83 751</b>	<b>46 440</b>	<b>558 943</b>	
(Alle 65-vuotiaat)	718 921	255 076	214 186	255 149	242 041	211 297	1 896 670	
65–74-vuotiaat	116 697	36 612	33 387	40 902	43 166	25 514	296 278	
75–84-vuotiaat	83 023	21 636	18 792	30 788	31 181	17 159	202 579	
85 vuotta täyttäneet	28 696	5 152	4 051	9 016	9 404	3 767	60 086	
Yli 65-v. osuus käynneistä, %	24,1	19,9	20,8	24,0	25,7	18,0	22,8	

	HELSINKI	ESPOO	VANTAA	TURKU	TAMPERE	OULU	KUUSIKKO	HUOMAUTUKSET
<b>Oman toiminnan käynnit yhteensä</b>	<b>234 628</b>	<b>1 471</b>	<b>0</b>	<b>132 401</b>	<b>126 040</b>	<b>104 962</b>	<b>599 502</b>	
<b>Yli 65-v. käynnit</b>	<b>45 610</b>	<b>526</b>	<b>0</b>	<b>19 598</b>	<b>29 936</b>	<b>10 022</b>	<b>105 692</b>	
(Alle 65-vuotiaat)	189 018	945	0	112 803	96 104	94 940	493 810	
65–74-vuotiaat	19 447	293	0	9 661	15 033	6 275	50 709	
75–84-vuotiaat	17 137	181	0	7 714	11 478	3 034	39 544	
85 vuotta täyttäneet	9 026	52	0	2 223	3 425	713	15 439	
Yli 65-v. osuus käynneistä, %	19,4	35,8	0,0	14,8	23,8	9,5	17,6	
<b>Ostopalvelujen käynnit yhteensä</b>	<b>712 709</b>	<b>317 005</b>	<b>270 416</b>	<b>203 454</b>	<b>199 752</b>	<b>152 775</b>	<b>1 856 111</b>	
<b>Yli 65-v. käynnit</b>	<b>182 806</b>	<b>62 874</b>	<b>56 230</b>	<b>61 108</b>	<b>53 815</b>	<b>36 418</b>	<b>453 251</b>	
(Alle 65-vuotiaat)	529 903	254 131	214 186	142 346	145 937	116 357	1 402 860	
65–74-vuotiaat	97 250	36 319	33 387	31 241	28 133	19 239	245 569	
75–84-vuotiaat	65 886	21 455	18 792	23 074	19 703	14 125	163 035	
85 vuotta täyttäneet	19 670	5 100	4 051	6 793	5 979	3 054	44 647	
Yli 65-v. osuus käynneistä, %	25,6	19,8	20,8	30,0	26,9	23,8	24,4	
Ostopalvelujen osuus yli 65-v. käynneistä, %	80,0	99,2	100,0	75,7	64,3	78,4	81,1	
<b>Somaattisen ja psykiatrisen erikoissairaanhoidon kokonaiskustannukset vuonna 2010</b>								
<b>Kustannukset yhteensä, €</b>	<b>564 149 128</b>	<b>200 755 453</b>	<b>177 442 765</b>	<b>196 583 790</b>	<b>217 274 343</b>	<b>133 611 658</b>	<b>1 489 817 137</b>	
<b>Yli 65-v. kustannukset, €</b>	<b>172 669 113</b>	<b>52 753 903</b>	<b>49 364 687</b>	<b>79 306 707</b>	<b>78 982 753</b>	<b>37 268 937</b>	<b>470 346 100</b>	
Yli 65-v. osuus kustannuksista, %	30,6	26,3	27,8	40,3	36,4	27,9	31,6	
<b>SOMAATTINEN ERIKOISSAIRAANHOITO</b>								
<b>Somaattisen erikoissairaanhoidon hoitopäivät ja päättyneet hoitajaksot vuonna 2010</b>								
<b>Kaikki hoitopäivät yhteensä</b>	<b>217 844</b>	<b>103 415</b>	<b>92 062</b>	<b>146 717</b>	<b>130 616</b>	<b>67 938</b>	<b>758 592</b>	
<b>Yli 65-v. hoitopäivät</b>	<b>87 970</b>	<b>39 375</b>	<b>36 563</b>	<b>87 200</b>	<b>68 219</b>	<b>23 886</b>	<b>343 213</b>	Turku: kotisairaala vähennetty.
<b>Oman toiminnan hoitopäivät yhteensä</b>	<b>0</b>	<b>0</b>	<b>0</b>	<b>41 075</b>	<b>53 342</b>	<b>0</b>	<b>94 417</b>	
<b>Yli 65-v. oman toiminnan hoitopäivät</b>	<b>0</b>	<b>0</b>	<b>0</b>	<b>34 744</b>	<b>38 820</b>	<b>0</b>	<b>73 564</b>	
<b>Ostopalvelujen hoitopäivät yhteensä</b>	<b>217 844</b>	<b>103 415</b>	<b>92 062</b>	<b>105 642</b>	<b>77 274</b>	<b>67 938</b>	<b>664 175</b>	
<b>Yli 65-v. ostopalvelujen hoitopäivät</b>	<b>87 970</b>	<b>39 375</b>	<b>36 563</b>	<b>52 456</b>	<b>29 399</b>	<b>23 886</b>	<b>269 649</b>	
<b>Vuonna 2010 päättyneet somaattiset hoitajaksot, yhteensä</b>	<b>62 096</b>	<b>28 025</b>	<b>25 521</b>	<b>2 764</b>	<b>33 654</b>	<b>18 099</b>	<b>170 159</b>	Turku: oman toiminnan hoitajaksot. Ei sisällä kotisairaala.
<b>Yli 65-v. päättyneet hoitajaksot</b>	<b>18 489</b>	<b>7 768</b>	<b>7 702</b>	<b>2 338</b>	<b>14 902</b>	<b>5 619</b>	<b>56 818</b>	
(Alle 65-vuotiaat)	43 607	20 257	17 819	426	18 752	12 480	113 341	
65–74-vuotiaat	8 985	3 952	3 774	432	5 297	2 560	25 000	
75–84-vuotiaat	7 026	2 785	2 908	1 066	6 493	2 325	22 603	
85 vuotta täyttäneet	2 478	1 031	1 020	840	3 112	734	9 215	
<b>Somaattisen erikoissairaanhoidon poliklinikakäynnit vuonna 2010</b>								
<b>Kaikki käynnit yhteensä</b>	<b>672 625</b>	<b>241 624</b>	<b>207 626</b>	<b>237 537</b>	<b>247 017</b>	<b>161 991</b>	<b>1 768 420</b>	
<b>Yli 65-v. käynnit</b>	<b>219 792</b>	<b>61 973</b>	<b>52 608</b>	<b>74 125</b>	<b>80 751</b>	<b>43 247</b>	<b>532 496</b>	
<b>Oman toiminnan käynnit yhteensä</b>	<b>86 186</b>	<b>1 471</b>	<b>0</b>	<b>46 135</b>	<b>73 207</b>	<b>21 074</b>	<b>228 073</b>	
<b>Yli 65-v. oman toiminnan käynnit</b>	<b>40 538</b>	<b>526</b>	<b>0</b>	<b>13 279</b>	<b>28 302</b>	<b>7 437</b>	<b>90 082</b>	
<b>Ostopalvelujen käynnit yhteensä</b>	<b>586 439</b>	<b>240 153</b>	<b>207 626</b>	<b>191 402</b>	<b>173 810</b>	<b>140 917</b>	<b>1 540 347</b>	
<b>Yli 65-v. ostopalvelujen käynnit</b>	<b>179 254</b>	<b>61 447</b>	<b>52 608</b>	<b>60 846</b>	<b>52 449</b>	<b>35 810</b>	<b>442 414</b>	

	HELSINKI	ESPOO	VANTAA	TURKU	TAMPERE	OULU	KUUSIKKO	HUOMAUTUKSET
<b>Somaattisen erikoissairaanhoidon kustannukset vuonna 2010</b>								
Kustannukset käynneistä ja hoitopäivistä yhteensä (oma ja ostos), €	432 047 917	164 950 816	145 752 444	164 910 278	185 587 867	114 609 798	1 207 859 120	
Yli 65-v. kustannukset, €	159 816 751	50 732 134	45 969 093	74 456 138	75 273 782	35 798 024	442 045 922	
<b>Oman toiminnan kustannukset, €</b>								
Yli 65-v. kustannukset, €	34 085 994	190 908	0	21 478 775	40 431 979	3 805 178	99 992 834	
Yli 65-v. kustannukset, €	17 384 172	68 265	0	13 604 764	24 556 476	1 342 845	56 956 522	
<b>Vuodeosastoahoito</b>								
Kustannukset yhteensä, €	0	0	0	12 455 373	25 847 071	0	38 302 444	
Yli 65-v. kustannukset, €	0	0	0	10 535 995	18 868 362	0	29 404 357	
€/ hoitovuorokausi	0	0	0	303	485	0	406	
<b>Avohoito</b>								
Kustannukset yhteensä, €	34 085 994	190 908	0	9 023 402	14 584 908	3 805 178	61 690 390	
Kustannukset yli 65-v., €	17 384 172	68 265	0	3 068 769	5 688 114	1 342 845	27 552 165	
€/ käynti	395	130	0	196	199	181	270	
<b>Ostopalvelujen nettokustannukset, €</b>								
Yli 65-v. nettokustannukset, €	397 961 923	164 759 908	145 752 444	143 431 503	145 155 888	110 804 620	1 107 866 286	
Yli 65-v. nettokustannukset, €	142 432 579	50 663 869	45 969 093	60 851 374	50 717 306	34 455 179	385 089 400	
<b>Vuodeosastoahoito</b>								
Nettokustannukset, yhteensä, €	236 666 699	96 255 706	82 115 845	85 342 404	89 631 747	64 612 280	654 624 681	
Yli 65-v. nettokustannukset, €	89 820 507	32 082 267	29 292 311	42 385 467	34 060 064	22 716 725	250 357 341	
€/ hoitovuorokausi	1 086	931	892	808	1 160	951	986	
<b>Avohoito</b>								
Nettokustannukset, yhteensä, €	161 295 224	68 504 202	63 636 599	58 089 099	55 524 141	46 192 340	453 241 605	
Yli 65-v. nettokustannukset, €	52 612 072	18 581 602	16 676 782	18 465 907	16 657 242	11 738 454	134 732 059	
€/ käynti	275	285	306	303	319	328	294	
<b>PSYKIATRINEN ERIKOISSAIRAANHOITO</b>								
<b>Psykiatrisen erikoissairaanhoidon hoitopäivät vuonna 2010</b>								
Kaikki hoitopäivät yhteensä	196 937	49 611	44 887	54 195	48 930	28 234	422 794	
Yli 65-v. hoitopäivät	32 269	4 834	7 119	8 838	8 609	2 855	64 524	
<b>Oman toiminnan hoitopäivät yhteensä</b>								
Yli 65-v. omat hoitopäivät	99 701	0	0	40 601	0	20 254	160 556	
Yli 65-v. omat hoitopäivät	8 175	0	0	8 514	0	1 408	18 097	
<b>Ostopalvelujen hoitopäivät yhteensä</b>								
Yli 65-v. ostopalvelujen hoitopäivät	97 236	49 611	44 887	13 594	48 930	7 980	262 238	
Yli 65-v. ostopalvelujen hoitopäivät	24 094	4 834	7 119	324	8 609	1 447	46 427	
<b>Psykiatrisen erikoissairaanhoidon poliklinikkakäynnit vuonna 2010</b>								
Kaikki käynnit yhteensä	274 712	76 852	62 790	98 318	78 775	95 746	687 193	
Yli 65-v. käynnit	8 624	1 427	3 622	6 581	3 000	3 193	26 447	
<b>Oman toiminnan käynnit yhteensä</b>								
Yli 65-v. oman toiminnan käynnit	148 442	0	0	86 266	52 833	83 888	371 429	
Yli 65-v. oman toiminnan käynnit	5 072	0	0	6 319	1 634	2 585	15 610	
<b>Ostopalvelujen käynnit yhteensä</b>								
Yli 65-v. ostopalvelujen käynnit	126 270	76 852	62 790	12 052	25 942	11 858	315 764	
Yli 65-v. ostopalvelujen käynnit	3 552	1 427	3 622	262	1 366	608	10 837	

Turku: kotisairaala vähennetty.

	HELSINKI	ESPOO	VANTAA	TURKU	TAMPERE	OULU	KUUSIKKO	HUOMAUTUKSET
<b>Psykiatrisen erikoissairaanhoidon kustannukset vuonna 2010</b>								
Kustannukset käynneistä ja hoitopäivistä yhteensä (oma ja ostot), €	132 101 211	35 804 637	31 690 321	31 673 512	31 686 476	19 001 860	281 958 017	
Yli 65-v. kustannukset, €	12 852 362	2 021 769	3 395 594	4 850 569	3 708 971	1 470 913	28 300 178	
<b>Oman toiminnan kustannukset, €</b>								
Oman toiminnan kustannukset, €	67 567 213	0	0	24 148 221	6 699 359	12 637 864	111 052 657	
Yli 65-v. kustannukset, €	4 460 353	0	0	4 676 693	205 723	628 431	9 971 200	
<b>Vuodeosastohoito</b>								
Kustannukset yhteensä, €	40 104 518	0	0	13 255 142	0	6 175 251	59 534 911	
Yli 65-v. kustannukset, €	3 465 665	0	0	3 714 961	0	429 286	7 609 912	
€/ hoitovuorokausi	402	0	0	326	0	305	371	
<b>Avohoito</b>								
Kustannukset yhteensä, €	27 462 695	0	0	10 893 079	6 699 359	6 462 613	51 517 746	
Yli 65-v. kustannukset, €	994 688	0	0	961 732	205 723	199 145	2 361 288	
€/ käynti	185	0	0	126	127	77	139	
<b>Ostopalvelujen nettokustannukset, €</b>								
Ostopalvelujen nettokustannukset, €	64 533 998	35 804 637	31 690 321	7 525 291	24 987 117	6 363 996	170 905 360	
Yli 65-v. nettokustannukset, €	8 392 009	2 021 769	3 395 594	173 876	3 503 248	842 482	18 328 978	
<b>Vuodeosastohoito</b>								
Nettokustannukset yhteensä, €	38 029 007	21 130 314	18 128 482	4 922 160	18 595 646	2 776 599	103 582 208	
Yli 65-v. nettokustannukset, €	7 406 006	1 737 684	2 606 456	117 253	3 167 425	658 544	15 693 368	
€/ hoitovuorokausi	391	426	404	362	380	348	395	
<b>Avohoito</b>								
Nettokustannukset yhteensä, €	26 504 991	14 674 323	13 561 839	2 603 131	6 391 471	3 587 397	67 323 152	
Yli 65-v. nettokustannukset, €	986 003	284 085	789 138	56 623	335 823	183 938	2 635 610	
€/ käynti	210	191	216	216	246	303	213	



## Liite 4. Vanhuspalvelujen käytön suhteutus väestöön 2010

	HELSINKI	ESPOO	VANTAA	TURKU	TAMPERE	OULU	KUUSIKKO
<b>VÄESTÖ 31.12.2010</b>							
<b>Koko väestö yhteensä</b>	<b>588 549</b>	<b>247 970</b>	<b>200 055</b>	<b>177 326</b>	<b>213 217</b>	<b>141 671</b>	<b>1 568 788</b>
0–64-vuotiaat	500 483	219 534	175 883	145 165	178 557	123 492	1 343 114
65–74-vuotiaat	48 163	17 462	15 330	16 447	18 332	9 902	125 636
75–84-vuotiaat	28 376	8 410	7 057	11 175	12 005	6 195	73 218
85 vuotta täyttäneet	11 527	2 564	1 785	4 539	4 323	2 082	26 820
65 vuotta täyttäneet	88 066	28 436	24 172	32 161	34 660	18 179	225 674
75 vuotta täyttäneet	39 903	10 974	8 842	15 714	16 328	8 277	100 038
85 vuotta täyttäneet	11 527	2 564	1 785	4 539	4 323	2 082	26 820
<b>Vanusväestön osuus koko väestöstä</b>							
65–74-vuotiaat, %	8,2	7,0	7,7	9,3	8,6	7,0	8,0
75–84-vuotiaat, %	4,8	3,4	3,5	6,3	5,6	4,4	4,7
85 vuotta täyttäneet, %	2,0	1,0	0,9	2,6	2,0	1,5	1,7
65 vuotta täyttäneet, %	15,0	11,5	12,1	18,1	16,3	12,8	14,4
75 vuotta täyttäneet, %	6,8	4,4	4,4	8,9	7,7	5,8	6,4
85 vuotta täyttäneet, %	2,0	1,0	0,9	2,6	2,0	1,5	1,7
<b>KOTIHOITO</b>							
<b>Kotihoidon asiakkaat 12/2010 / vastaava ikäryhmä, kaikki, %</b>	<b>1,1</b>	<b>0,6</b>	<b>0,4</b>	<b>1,5</b>	<b>1,2</b>	<b>0,9</b>	<b>1,0</b>
(Alle 65-vuotiaat), %	0,1	0,1	0,1	0,2	0,1	0,1	0,1
65–74 vuotiaat, %	1,8	1,3	1,0	1,8	1,8	1,7	1,6
75–84 vuotiaat, %	8,2	5,8	4,7	9,2	8,1	8,3	7,7
85 v. täyttäneet, %	21,9	18,9	14,1	25,3	22,4	23,6	21,9
<b>65 v. täytt. asiakkaat / 65 v. täytt. väestö, %</b>	<b>6,5</b>	<b>4,2</b>	<b>3,1</b>	<b>7,7</b>	<b>6,5</b>	<b>6,5</b>	<b>6,0</b>
<b>75 v. täytt. asiakkaat / 75 v. täytt. väestö, %</b>	<b>12,2</b>	<b>8,8</b>	<b>6,6</b>	<b>13,9</b>	<b>11,9</b>	<b>12,2</b>	<b>11,5</b>
<b>Kotihoidon 65-v. asiakkaat 12/2010 intensiivisyysryhmittäin / 65-v. asukkaat</b>							
<b>Kaikki yhteensä</b>	<b>6,5</b>	<b>4,2</b>	<b>3,1</b>	<b>7,7</b>	<b>6,5</b>	<b>6,5</b>	<b>6,0</b>
Yli 80 h/kk kotihoitoa saavat, %	0,1	0,1	0,0	0,1	0,0	0,1	0,1
41–80 h/kk kotihoitoa saavat, %	0,5	0,1	0,2	0,7	0,4	0,7	0,5
21–40 h/kk kotihoitoa saavat, %	1,1	0,5	0,5	1,5	1,0	1,4	1,0
11–20 h/kk kotihoitoa saavat, %	1,2	0,7	0,6	1,6	1,1	1,5	1,1
Enintään 10 h/kk kotihoitoa saavat, %	3,6	2,8	1,7	3,8	4,0	2,7	3,3

	HELSINKI	ESPOO	VANTAA	TURKU	TAMPERE	OULU	KUUSIKKO
<b>Kotihoidon käynnit yhteensä vuonna 2010</b>							
Alle 65-v. käynnit / alle 65-v. väestö	0,3	0,2	0,2	0,4	0,5	0,4	0,3
65–74-v. käynnit / 65–74-v. väestö	4,7	3,5	2,7	5,9	10,8	7,3	5,5
75–84-v. käynnit / 75–84-v. väestö	25,5	15,8	0,6	31,9	34,5	40,9	27,1
85 v. täytt. käynnit / 85 v. täytt. väestö	80,8	55,1	50,6	106,1	28,4	144,7	77,1
<b>65 v. täytt. käynnit / 65 v. täytt. väestö</b>	<b>21,4</b>	<b>11,8</b>	<b>9,7</b>	<b>29,1</b>	<b>21,2</b>	<b>34,5</b>	<b>21,0</b>
<b>75 v. täytt. käynnit / 75 v. täytt. väestö</b>	<b>41,5</b>	<b>24,9</b>	<b>21,8</b>	<b>53,3</b>	<b>32,9</b>	<b>67,0</b>	<b>40,5</b>
<b>PERUSTERVEYDENHUOLLON AVOHOITO</b>							
<b>Avosairaanhoidon ja aikuisten terv. neuvonnan käynnit</b>							
65 v. täytt. käynnit / 65 v. täytt. väestö	2,0	1,9	2,5	1,9	2,7	2,0	2,1
75 v. täytt. käynnit / 75 v. täytt. väestö	2,3	2,5	3,0	2,2	3,1	2,2	2,5
<b>OSAVUOROKAUTINEN HOITO</b>							
<b>Vanhusten päivätoiminta</b>							
65 v. täytt. hoitopäivät / 65 v. täytt. väestö	0,7	0,3	0,9	0,3	0,8	0,7	0,6
75 v. täytt. hoitopäivät / 75 v. täytt. väestö	1,3	0,7	1,7	0,6	1,4	1,2	1,2
<b>Päiväsairaanhoido</b>							
65 v. täytt. hoitopäivät / 65 v. täytt. väestö	0,0	0,1	0,1	0,1	-	-	0,1
75 v. täytt. hoitopäivät / 75 v. täytt. väestö	0,1	0,2	0,1	0,2	-	-	0,1
<b>OMAISHOIDON TUKI</b>							
<b>65 v. täytt. tuen saajat vuonna 2010 / 65 v. täytt. väestö, %</b>	<b>2,3</b>	<b>1,4</b>	<b>2,0</b>	<b>2,0</b>	<b>1,7</b>	<b>4,5</b>	<b>2,2</b>
<b>75 v. täytt. tuen saajat vuonna 2010 / 75 v. täytt. väestö, %</b>	<b>3,5</b>	<b>2,5</b>	<b>3,6</b>	<b>3,1</b>	<b>2,6</b>	<b>7,7</b>	<b>3,6</b>
<b>Omaishoidon tuen saajat 31.12.2010</b>							
Alle 65-v. tuen saajat / alle 65-v. väestö, %	0,3	0,2	0,2	0,3	0,2	0,0	0,2
65–74-v. tuen saajat / 65–74-v. väestö, %	1,0	0,5	0,9	0,8	1,0	1,5	0,9
75–84-v. tuen saajat / 75–84-v. väestö, %	2,6	1,6	2,3	2,2	1,9	5,3	2,5
85 v. täytt. tuen saajat / 85 v. täytt. väestö, %	3,3	1,8	3,5	2,7	1,8	7,7	3,2
<b>65 v. täytt. tuen saajat / 65 v. täytt. väestö, %</b>	<b>1,8</b>	<b>1,0</b>	<b>1,5</b>	<b>1,5</b>	<b>1,4</b>	<b>3,5</b>	<b>1,7</b>
<b>75 v. täytt. tuen saajat / 75 v. täytt. väestö, %</b>	<b>2,8</b>	<b>1,6</b>	<b>2,5</b>	<b>2,3</b>	<b>1,9</b>	<b>5,9</b>	<b>2,7</b>
<b>KESKIRASKAS PALVELUASUMINEN, JOSSA HENKILÖSTÖMITOITUS (HM) 0,20–0,49 / ASUKAS</b>							
<b>Yli 65-v. asukkaat 31.12.2010 / 65 v. täyttänyt väestö, %</b>	<b>0,0</b>	<b>0,5</b>	<b>0,8</b>	<b>0,1</b>	<b>0,8</b>	<b>0,0</b>	<b>0,3</b>
<b>Yli 75-v. asukkaat 31.12.2010 / 75 v. täyttänyt väestö, %</b>	<b>0,0</b>	<b>1,1</b>	<b>1,5</b>	<b>0,2</b>	<b>1,6</b>	<b>0,0</b>	<b>0,5</b>
Alle 65-v. asumisvuorokaudet / alle 65-v. väestö	0,0	0,0	0,1	0,0	0,0	0,0	0,0
65–74-v. asumisvuorokaudet / 65–74-v. väestö	0,0	0,5	1,2	0,5	0,4	0,0	0,3
75–84-v. asumisvuorokaudet / 75–84-v. väestö	0,0	2,5	3,6	0,5	2,4	0,0	1,1
85 v. täytt. asumisvuorokaudet / 85 v. täytt. väestö	0,0	9,2	12,5	1,1	14,1	0,0	4,2

	HELSINKI	ESPOO	VANTAA	TURKU	TAMPERE	OULU	KUUSIKKO
Kaikki asumisvuorokaudet / yli 65-vuotiaat	0,0	1,9	3,2	0,6	3,0	0,0	1,1
Kaikki asumisvuorokaudet / yli 75-vuotiaat	0,0	4,9	8,7	1,2	6,3	0,0	2,5
Yli 65-v. asumisvuorokaudet / yli 65-v. väestö	0,0	1,9	2,8	0,6	2,8	0,0	1,0
Yli 75-v. asumisvuorokaudet / yli 75-v. väestö	0,0	4,1	5,4	0,7	5,5	0,0	1,9
<b>TEHOSTETTU PALVELUASUMINEN, JOSSA HM ≥ 0,50 / ASUKAS</b>							
<b>Yli 65-v. asukkaat 31.12.2010 / 65 v. täyttänyt väestö, %</b>	<b>2,8</b>	<b>2,2</b>	<b>2,5</b>	<b>2,0</b>	<b>1,7</b>	<b>1,9</b>	<b>2,3</b>
<b>Yli 75-v. asukkaat 31.12.2010 / 75 v. täyttänyt väestö, %</b>	<b>5,5</b>	<b>5,1</b>	<b>5,5</b>	<b>3,5</b>	<b>3,1</b>	<b>3,8</b>	<b>4,6</b>
Kaikki asukkaat 31.12 / 75 v. täyttänyt väestö, %	6,3	5,9	7,6	4,2	3,7	4,2	5,4
Alle 65-v. asumisvuorokaudet / alle 65-v. väestö	0,0	0,0	0,1	0,0	0,0	0,0	0,0
65–74-v. asumisvuorokaudet / 65–74-v. väestö	2,2	1,3	2,8	2,0	1,2	0,9	1,9
75–84-v. asumisvuorokaudet / 75–84-v. väestö	11,8	8,7	11,5	6,6	5,6	7,5	9,2
85 v. täytt. asumisvuorokaudet / 85 v. täytt. väestö	41,0	44,5	51,0	23,0	20,9	29,2	34,8
Kaikki asumisvuorokaudet / yli 65-vuotiaat	10,4	7,6	9,9	6,7	5,4	6,5	8,4
Kaikki asumisvuorokaudet / yli 75-vuotiaat	23,0	19,7	27,1	13,8	11,4	14,3	18,9
Yli 65-v. asumisvuorokaudet / yli 65-v. väestö	10,4	7,4	8,9	6,6	5,2	6,4	8,2
Yli 75-v. asumisvuorokaudet / yli 75-v. väestö	20,2	17,1	19,5	11,3	9,6	12,9	16,1
<b>Palvelutalojen lyhytaikahoito</b>							
<b>Yli 65-v. asiakkaat 31.12.2010 / 65 v. täyttänyt väestö, %</b>	<b>0,1</b>	<b>0,1</b>	<b>0,0</b>	<b>0,0</b>	<b>0,2</b>	<b>0,0</b>	<b>0,1</b>
<b>Yli 75-v. asiakkaat 31.12.2010 / 75 v. täyttänyt väestö, %</b>	<b>0,2</b>	<b>0,2</b>	<b>0,1</b>	<b>0,1</b>	<b>0,3</b>	<b>0,0</b>	<b>0,2</b>
Yli 65-v. asumisvuorokaudet / yli 65-v. väestö	0,4	0,2	0,1	0,1	0,2	0,0	0,2
Yli 75-v. asumisvuorokaudet / yli 75-v. väestö	0,7	0,4	0,2	0,2	0,4	0,0	0,4
<b>LAITOSHOITO YHTEENSÄ (VANHAINKODIT JA TERVEYSKESKUS)</b>							
<b>Asiakkaat 31.12.2010</b>							
Alle 65-v. asiakkaat / alle 65-v. väestö, %	0,1	0,0	0,0	0,0	0,1	0,0	0,0
65–74-v. asiakkaat / 65-74-v. väestö, %	1,0	0,7	1,1	0,8	0,9	1,0	0,9
75–84-v. asiakkaat / 75–84-v. väestö, %	4,3	3,1	0,2	4,5	4,4	5,1	4,2
85 v. täytt. asiakkaat / 85 v. täytt. väestö, %	13,7	8,0	11,3	16,4	18,2	15,8	14,3
<b>65 v. täytt. asiakkaat / 65 v. täytt. väestö, %</b>	<b>3,7</b>	<b>2,1</b>	<b>2,6</b>	<b>4,3</b>	<b>4,2</b>	<b>4,1</b>	<b>3,6</b>
<b>75 v. täytt. asiakkaat / 75 v. täytt. väestö, %</b>	<b>7,0</b>	<b>4,3</b>	<b>5,3</b>	<b>8,0</b>	<b>8,0</b>	<b>7,8</b>	<b>6,9</b>
Kaikki asiakkaat / 75 v. täytt. väestö, %	9,0	6,0	8,1	9,2	9,6	9,6	8,8
<b>Hoitopäivät vuonna 2010</b>							
Alle 65-v. hoitopäivät / alle 65-v. väestö	0,2	0,1	0,1	0,1	0,2	0,1	0,2
65–74-v. hoitopäivät / 65–74-v. väestö	3,8	2,2	2,9	2,9	3,6	3,4	3,3
75–84-v. hoitopäivät / 75–84-v. väestö	16,4	11,5	0,5	17,8	16,5	18,4	15,9
85 v. täytt. hoitopäivät / 85 v. täytt. väestö	55,9	31,2	42,0	64,2	65,8	60,0	55,9

	HELSINKI	ESPOO	VANTAA	TURKU	TAMPERE	OULU	KUUSIKKO
65 v. täytt. hoitopäivät / 65 v. täytt. väestö	14,7	7,5	8,7	16,8	15,8	15,0	13,6
75 v. täytt. hoitopäivät / 75 v. täytt. väestö	27,8	16,1	18,7	31,2	29,6	28,9	26,6
Kaikki hoitopäivät / 75 v. täytt. väestö	35,5	21,9	25,8	35,5	35,7	35,0	33,1
<b>VANHAINKODIT YHTEENSÄ</b>							
<b>Asiakkaat 31.12.2010</b>							
Alle 65-v. asiakkaat / alle 65-v. väestö, %	0,0	0,0	0,0	0,0	0,0	0,0	0,0
65–74-v. asiakkaat / 65–74-v. väestö, %	0,7	0,4	0,5	0,3	0,3	0,6	0,5
75–84-v. asiakkaat / 75–84-v. väestö, %	3,1	1,8	2,3	2,0	1,9	3,5	2,6
85 v. täytt. asiakkaat / 85 v. täytt. väestö, %	10,5	3,8	7,7	7,9	10,4	12,2	9,4
<b>65 v. täytt. asiakkaat / 65 v. täytt. väestö, %</b>	<b>2,7</b>	<b>1,1</b>	<b>1,6</b>	<b>2,0</b>	<b>2,1</b>	<b>2,9</b>	<b>2,2</b>
<b>75 v. täytt. asiakkaat / 75 v. täytt. väestö, %</b>	<b>5,2</b>	<b>2,3</b>	<b>3,4</b>	<b>3,7</b>	<b>4,2</b>	<b>5,7</b>	<b>4,4</b>
Kaikki asiakkaat / 75 v. täytt. väestö, %	6,2	3,1	4,5	4,0	4,6	6,6	5,1
Lyhytaikaishoidossa 65 v. täyttäneistä, %	0,3	0,0	0,2	0,1	0,0	0,2	0,2
Lyhytaikaishoidossa 75 v. täyttäneistä, %	0,5	0,0	0,3	0,2	0,0	0,4	0,3
Lyhytaikaishoidossa 85 v. täyttäneistä, %	0,8	0,0	0,2	0,4	0,0	0,8	0,5
Pitkäaikaishoidossa 65 v. täyttäneistä, %	2,5	1,1	1,4	1,8	2,1	2,6	2,0
Pitkäaikaishoidossa 75 v. täyttäneistä, %	4,8	2,2	3,1	3,5	4,2	5,2	4,1
Pitkäaikaishoidossa 85 v. täyttäneistä, %	9,7	3,8	7,5	7,5	10,4	11,4	8,9
<b>Hoitopäivät vuonna 2010</b>							
Alle 65-v. hoitopäivät / alle 65-v. väestö	0,1	0,0	0,0	0,0	0,0	0,1	0,0
65–74-v. hoitopäivät / 65–74-v. väestö	2,4	1,2	1,9	0,9	1,1	2,0	1,8
75–84-v. hoitopäivät / 75–84-v. väestö	11,7	6,7	8,6	8,2	8,0	12,5	9,8
85 v. täytt. hoitopäivät / 85 v. täytt. väestö	42,2	16,7	30,6	34,0	39,8	45,6	37,5
<b>65 v. täytt. hoitopäivät / 65 v. täytt. väestö</b>	<b>10,6</b>	<b>4,2</b>	<b>6,0</b>	<b>8,1</b>	<b>8,3</b>	<b>10,6</b>	<b>8,6</b>
<b>75 v. täytt. hoitopäivät / 75 v. täytt. väestö</b>	<b>20,5</b>	<b>9,0</b>	<b>13,1</b>	<b>15,7</b>	<b>16,4</b>	<b>20,8</b>	<b>17,2</b>
Kaikki hoitopäivät / 75 v. täytt. väestö	24,2	11,9	17,0	16,6	17,9	24,1	20,0
Lyhytaikaishoidon hoitopäiviä / 65 v. täytt. väestö	0,9	0,2	0,6	0,5	0,0	1,0	0,6
Lyhytaikaishoidon hoitopäiviä / 75 v. täytt. väestö	1,6	0,4	1,2	0,9	0,1	1,7	1,1
Pitkäaikaishoidon hoitopäiviä / 65 v. täytt. väestö	9,7	4,0	5,4	7,6	8,3	9,6	8,0
Pitkäaikaishoidon hoitopäiviä / 75 v. täytt. väestö	18,9	8,6	11,8	14,7	16,4	19,1	16,1
<b>TERVEYSKESKUSSAIRAALOIDEN PERUSSAIRAANHOITO YHTEENSÄ</b>							
<b>Potilaat 31.12.2010</b>							
Alle 65-v. potilaat / alle 65-v. väestö, %	0,0	0,0	0,0	0,0	0,0	0,0	0,0
65–74-v. potilaat / 65–74-v. väestö, %	0,3	0,3	0,5	0,6	0,6	0,4	0,4
75–84-v. potilaat / 75–84-v. väestö, %	1,2	1,3	1,5	2,6	2,4	1,6	1,7
85 v. täytt. potilaat / 85 v. täytt. väestö, %	3,2	4,2	3,6	8,5	7,8	3,6	5,0

	HELSINKI	ESPOO	VANTAA	TURKU	TAMPERE	OULU	KUUSIKKO
Lyhytaikaishoidossa alle 65-v. potilaat / alle 65-v. väestö, %	0,0	0,0	0,0	0,0	0,0	0,0	0,0
Lyhytaikaishoidossa 65–74-v. potilaat / 65–74-v. väestö, %	0,2	0,2	0,5	0,1	0,3	0,4	0,3
Lyhytaikaishoidossa 75–84-v. potilaat / 75–84-v. väestö, %	0,8	0,7	1,4	0,5	1,4	1,6	1,0
Lyhytaikaishoidossa 85 v. täytt. potilaat / 85 v. täytt. väestö, %	2,2	2,5	3,0	1,3	4,6	3,5	2,6
Pitkäaikaishoidossa alle 65-v. potilaat / alle 65-v. väestö, %	0,0	0,0	0,0	0,0	0,0	0,0	0,0
Pitkäaikaishoidossa 65–74-v. potilaat / 65–74-v. väestö, %	0,1	0,1	0,1	0,4	0,3	0,0	0,2
Pitkäaikaishoidossa 75–84-v. potilaat / 75–84-v. väestö, %	0,4	0,6	0,1	2,0	1,0	0,1	0,7
Pitkäaikaishoidossa 85 v. täytt. potilaat / 85 v. täytt. väestö, %	1,0	1,7	0,6	7,1	3,2	0,1	2,4
<b>65 v. täytt. potilaat / 65 v. täytt. väestö, %</b>	<b>1,0</b>	<b>1,0</b>	<b>1,0</b>	<b>2,4</b>	<b>2,1</b>	<b>1,2</b>	<b>1,4</b>
<b>75 v. täytt. potilaat / 75 v. täytt. väestö, %</b>	<b>1,8</b>	<b>2,0</b>	<b>1,9</b>	<b>4,3</b>	<b>3,8</b>	<b>2,1</b>	<b>2,6</b>
Kaikki potilaat / 75 v. täytt. väestö, %	2,7	2,9	3,6	5,2	5,0	3,0	3,6
Lyhytaikaishoidossa 65 v. täyttäneistä, %	0,7	0,6	0,9	0,4	1,2	1,1	0,8
Lyhytaikaishoidossa 75 v. täyttäneistä, %	1,2	1,1	1,7	0,8	2,2	2,1	1,4
Lyhytaikaishoidossa 85 v. täyttäneistä, %	2,2	2,5	3,0	1,3	4,6	3,5	2,6
Pitkäaikaishoidossa 65 v. täyttäneistä, %	0,3	0,4	0,1	1,9	0,9	0,1	0,6
Pitkäaikaishoidossa 75 v. täyttäneistä, %	0,5	0,8	0,2	3,5	1,6	0,1	1,1
Pitkäaikaishoidossa 85 v. täyttäneistä, %	1,0	1,7	0,6	7,1	3,2	0,1	2,4
<b>Hoitopäivät vuonna 2010</b>							
Alle 65-v. hoitopäivät / alle 65-v. väestö	0,2	0,1	0,1	0,1	0,2	0,1	0,1
65–74-v. hoitopäivät / 65–74-v. väestö	1,4	1,0	1,0	2,1	2,5	1,4	1,5
75–84-v. hoitopäivät / 75–84-v. väestö	4,7	4,8	4,2	9,6	8,5	5,9	6,1
85 v. täytt. hoitopäivät / 85 v. täytt. väestö	13,7	14,5	11,3	30,2	26,0	14,4	18,5
<b>65 v. täytt. hoitopäivät / 65 v. täytt. väestö</b>	<b>4,1</b>	<b>3,3</b>	<b>2,7</b>	<b>8,7</b>	<b>7,5</b>	<b>4,4</b>	<b>5,0</b>
<b>75 v. täytt. hoitopäivät / 75 v. täytt. väestö</b>	<b>7,3</b>	<b>7,1</b>	<b>5,7</b>	<b>15,6</b>	<b>13,1</b>	<b>8,0</b>	<b>9,4</b>
Kaikki hoitopäivät / 75 v. täytt. väestö	11,2	10,1	8,8	18,9	17,8	10,9	13,1
Lyhytaikaishoidon 65 v. täytt. hoitopäiviä / 65 v. täytt. väestö	2,5	1,9	1,8	2,0	3,8	4,0	2,6
Lyhytaikaishoidon 75 v. täytt. hoitopäiviä / 75 v. täytt. väestö	4,4	4,0	3,9	3,5	6,8	7,3	4,8
Pitkäaikaishoidon 65 v. täytt. hoitopäiviä / 65 v. täytt. väestö	1,6	1,5	0,8	6,6	3,7	0,4	2,4
Pitkäaikaishoidon 75 v. täytt. hoitopäiviä / 75 v. täytt. väestö	2,9	3,1	1,7	12,0	6,3	0,7	4,6

<b>ERIKOISSAIRAANHOITO</b>							
<b>Erikoissairaanhoidon poliklinikkakäynnit vuonna 2010</b>							
Yli 65-v. käynnit / 65 v. täytt. väestö	2,6	2,2	2,3	2,5	2,4	2,6	2,5
Yli 75-v. käynnit / 75 v. täytt. väestö	2,8	2,4	2,6	2,5	2,5	2,5	2,6
<b>Erikoissairaanhoidon somaattiset poliklinikkakäynnit</b>							
Yli 65-v. somaattiset käynnit / 65 v. täytt. väestö	2,5	2,2	2,2	2,3	2,3	2,4	2,4
Yli 75-v. somaattiset käynnit / 75 v. täytt. väestö	2,7	2,4	2,4	2,4	2,4	2,5	2,5
<b>Erikoissairaanhoidon psykiatriset poliklinikkakäynnit</b>							
Yli 65-v. psykiatriset käynnit / 65 v. täytt. väestö	0,1	0,1	0,1	0,2	0,1	0,2	0,1
Yli 75-v. psykiatriset käynnit / 75 v. täytt. väestö	0,1	0,0	0,1	0,2	0,0	0,0	0,1
<b>Erikoissairaanhoidon hoitopäivät vuonna 2010</b>							
Yli 65-v. hoitopäivät / 65 v. täytt. väestö	1,4	1,6	1,8	3,0	2,2	1,5	1,8
Yli 75-v. hoitopäivät / 75 v. täytt. väestö	1,6	2,2	2,7	4,2	3,0	1,7	2,4
<b>Somaattiset hoitopäivät</b>							
Yli 65-v. somaattiset hoitopäivät / 65 v. täytt. väestö	1,0	1,4	1,5	2,7	2,0	1,3	1,5
Yli 75-v. somaattiset hoitopäivät / 75 v. täytt. väestö	1,2	2,0	2,3	3,9	2,8	1,6	2,1
<b>Psykiatriset hoitopäivät</b>							
Yli 65-v. psykiatriset hoitopäivät / 65 v. täytt. väestö	0,4	0,2	0,3	0,3	0,2	0,2	0,3
Yli 75-v. psykiatriset hoitopäivät / 75 v. täytt. väestö	0,4	0,2	0,4	0,3	0,2	0,1	0,3

**Liite 5. Sosiaali- ja terveystalvelujen piirissä 12/2010 olleiden 65 ja 75 vuotta täyttäneiden %-osuus väestöstä (ikävakioimaton)**

65 vuotta täyttäneet sosiaali- ja terveystalvelujen piirissä joulukuussa 2010														
	HELSINKI	ESPOO	VANTAA	TURKU	TAMPERE	OULU	KUUSIKKO	HELSINKI	ESPOO	VANTAA	TURKU	TAMPERE	OULU	KUUSIKKO
<b>KAIKKI TALVELUT YHTEENSÄ</b>	<b>15,26</b>	<b>10,39</b>	<b>10,95</b>	<b>16,50</b>	<b>15,28</b>	<b>16,31</b>	<b>14,45</b>							
Suhteellinen indeksi, Espoo = 1	1,47	1,00	1,05	1,59	1,47	1,57	1,39	<b>Osuus jokapäiväistä elämää tukevista talveluista, %</b>						
<b>Jokapäiväistä elämää tukevat talvelut</b>	<b>14,19</b>	<b>9,39</b>	<b>9,54</b>	<b>15,24</b>	<b>13,46</b>	<b>14,78</b>	<b>13,17</b>	<b>100,0</b>	<b>100,0</b>	<b>100,0</b>	<b>100,0</b>	<b>100,0</b>	<b>100,0</b>	<b>100,0</b>
<b>AVOTALVELUT YHTEENSÄ</b>														
<b>(ilman tehostettu talveluasumista)</b>	<b>8,32</b>	<b>5,69</b>	<b>5,34</b>	<b>9,37</b>	<b>8,76</b>	<b>9,98</b>	<b>8,02</b>	<b>58,6</b>	<b>60,6</b>	<b>56,0</b>	<b>61,5</b>	<b>65,1</b>	<b>67,5</b>	<b>60,9</b>
Säännöllisen kotihoidon asiakkaat	6,51	4,23	3,05	7,69	6,54	6,46	6,02	45,9	45,0	32,0	50,4	48,6	43,7	45,7
Talveluasuminen (henkilöstömitoitus 0,20–0,49)	0,00	0,50	0,78	0,14	0,79	0,00	0,29	0,0	5,4	8,2	0,9	5,9	0,0	2,2
Omaishoidon tuen asiakkaat	1,80	0,96	1,51	1,55	1,43	3,52	1,71	12,7	10,2	15,8	10,2	10,6	23,8	13,0
<b>YMPÄRIVUOROKAUTINEN HOITO</b>														
<b>Ilman lyhytaikaisen sairaanhoidon talveluja</b>	<b>5,87</b>	<b>3,70</b>	<b>4,20</b>	<b>5,87</b>	<b>4,70</b>	<b>4,80</b>	<b>5,15</b>	<b>41,4</b>	<b>39,4</b>	<b>44,0</b>	<b>38,5</b>	<b>34,9</b>	<b>32,5</b>	<b>39,1</b>
<b>Sisältäen lyhytaikaisen sairaanhoidon talvelut</b>	<b>6,94</b>	<b>4,69</b>	<b>5,62</b>	<b>7,13</b>	<b>6,52</b>	<b>6,33</b>	<b>6,43</b>							
Tehostettu talveluasuminen (henkilöstömitoitus ≥ 0,50)	2,83	2,20	2,51	1,99	1,67	1,86	2,34	19,9	23,5	26,3	13,1	12,4	12,6	17,8
Vanhainkoti	2,74	1,10	1,58	1,96	2,12	2,89	2,21	19,3	11,7	16,6	12,8	15,8	19,5	16,8
Terveystalvelukeskuksen vuodeosasto	1,00	0,96	1,03	2,37	2,12	1,18	1,38							
Pitkäaikaishoito	0,30	0,39	0,11	1,92	0,91	0,06	0,60	2,1	4,2	1,1	12,6	6,7	0,4	4,5
Lyhytaikaishoito	0,70	0,57	0,92	0,44	1,21	1,13	0,78							
<b>Erikoissairaanhoito (laskettu hoitopäivistä)</b>	<b>0,37</b>	<b>0,43</b>	<b>0,50</b>	<b>0,82</b>	<b>0,61</b>	<b>0,40</b>	<b>0,50</b>							
Tk-lyhytaikaishoito sekä erikoissairaanhoito	1,07	0,99	1,42	1,26	1,82	1,53	1,28							
75 vuotta täyttäneet sosiaali- ja terveystalvelujen piirissä joulukuussa 2010														
	HELSINKI	ESPOO	VANTAA	TURKU	TAMPERE	OULU	KUUSIKKO	HELSINKI	ESPOO	VANTAA	TURKU	TAMPERE	OULU	KUUSIKKO
<b>KAIKKI TALVELUT YHTEENSÄ</b>	<b>27,88</b>	<b>21,44</b>	<b>22,12</b>	<b>28,97</b>	<b>27,25</b>	<b>30,15</b>	<b>26,92</b>							
Jokapäiväistä elämää tukevat talvelut	26,21	19,73	19,67	27,03	24,19	27,63	24,84	<b>Osuus jokapäiväistä elämää tukevista talveluista, %</b>						
<b>AVOTALVELUT YHTEENSÄ</b>														
<b>(ilman tehostettu talveluasumista)</b>	<b>14,95</b>	<b>11,52</b>	<b>10,63</b>	<b>16,37</b>	<b>15,30</b>	<b>18,10</b>	<b>14,73</b>	<b>57,1</b>	<b>58,4</b>	<b>54,1</b>	<b>60,5</b>	<b>63,3</b>	<b>65,5</b>	<b>59,3</b>
Säännöllisen kotihoidon asiakkaat	12,19	8,84	6,62	13,87	11,87	12,15	11,54	46,5	44,8	33,6	51,3	49,1	44,0	46,5
Talveluasuminen (henkilöstömitoitus 0,20–0,49)	0,00	1,07	1,49	0,15	1,56	0,00	0,53	0,0	5,4	7,6	0,6	6,4	0,0	2,1
Omaishoidon tuen asiakkaat	2,76	1,61	2,52	2,35	1,88	5,94	2,67	10,5	8,2	12,8	8,7	7,8	21,5	10,7
<b>YMPÄRIVUOROKAUTINEN HOITO</b>														
<b>Ilman lyhytaikaisen sairaanhoidon talveluja</b>	<b>11,25</b>	<b>8,21</b>	<b>9,04</b>	<b>10,67</b>	<b>8,89</b>	<b>9,53</b>	<b>10,10</b>	<b>42,9</b>	<b>41,6</b>	<b>45,9</b>	<b>39,5</b>	<b>36,7</b>	<b>34,5</b>	<b>40,7</b>
<b>Sisältäen lyhytaikaisen sairaanhoidon talvelut</b>	<b>12,93</b>	<b>9,92</b>	<b>11,48</b>	<b>12,60</b>	<b>11,94</b>	<b>12,05</b>	<b>12,19</b>							
Tehostettu talveluasuminen (henkilöstömitoitus ≥ 0,50)	5,47	5,08	5,45	3,47	3,10	3,79	4,58	20,9	25,7	27,7	12,8	12,8	13,7	18,5
Vanhainkoti	5,24	2,29	3,39	3,70	4,20	5,67	4,38	20,0	11,6	17,3	13,7	17,3	20,5	17,6
Terveystalvelukeskuksen vuodeosasto	1,79	1,97	1,90	4,26	3,83	2,13	2,57							
Pitkäaikaishoito	0,54	0,85	0,19	3,49	1,59	0,07	1,14	2,1	4,3	1,0	12,9	6,6	0,3	4,6
Lyhytaikaishoito	1,25	1,12	1,71	0,77	2,24	2,05	1,43							
<b>Erikoissairaanhoito (laskettu hoitopäivistä)</b>	<b>0,43</b>	<b>0,59</b>	<b>0,74</b>	<b>1,16</b>	<b>0,81</b>	<b>0,46</b>	<b>0,66</b>							
Tk-lyhytaikaishoito sekä erikoissairaanhoito	1,68	1,71	2,45	1,93	3,06	2,52	2,08							

Liite 6. 65 ja 75 vuotta täyttäneiden sosiaali- ja terveyspalvelujen kokonaiskustannukset 2010

Yli 65-vuotiaiden kustannukset 2010	HELSINKI	ESPOO	VANTAA	TURKU	TAMPERE	OULU	KUUSIKKO
Muutos kustannuksissa 2006–2010 (DEFL), %	10,7	15,3	23,4	13,2	9,6	18,7	13,0
<b>KOOSTE: KUSTANNUKSET YHT. 2006 (DEFL), €</b>	<b>617 861 263</b>	<b>142 196 556</b>	<b>117 370 514</b>	<b>215 055 747</b>	<b>232 235 974</b>	<b>113 105 029</b>	<b>1 437 825 083</b>
Muutos kustannuksissa 2009–2010 (DEFL), %	0,2	-0,9	3,5	3,1	2,2	4,1	1,4
<b>KOOSTE: KUSTANNUKSET YHT. 2009 (DEFL), €</b>	<b>682 698 189</b>	<b>165 425 494</b>	<b>139 897 528</b>	<b>236 236 565</b>	<b>248 863 683</b>	<b>129 032 824</b>	<b>1 602 154 284</b>
<b>KOOSTE: KUSTANNUKSET YHT. 2010, €</b>	<b>683 997 755</b>	<b>163 894 406</b>	<b>144 808 173</b>	<b>243 516 211</b>	<b>254 440 261</b>	<b>134 266 327</b>	<b>1 624 923 134</b>
<b>Avopalvelut ja palveluasuminen</b>	<b>205 716 193</b>	<b>44 984 269</b>	<b>39 775 388</b>	<b>55 309 849</b>	<b>62 580 933</b>	<b>36 341 286</b>	<b>444 707 918</b>
<b>Avopalvelut yhteensä (yli 65-v.)</b>	<b>114 824 981</b>	<b>23 440 015</b>	<b>16 089 068</b>	<b>36 317 934</b>	<b>41 390 968</b>	<b>25 078 953</b>	<b>257 141 921</b>
Kotihoito	94 864 390	18 689 181	11 151 988	31 634 228	34 023 179	19 231 219	209 594 185
Vanhusten päivätoiminta	6 259 419	850 026	1 892 618	965 783	2 646 751	940 397	13 554 993
Vanhusten päiväsairaanhoito	790 481	602 023	405 411	492 241	0	0	2 290 156
Omaishoidon tuki	12 910 692	3 298 785	2 639 052	3 225 683	4 721 038	4 907 338	31 702 587
<b>Palveluasuminen (yli 65-v.)</b>	<b>90 891 212</b>	<b>21 544 254</b>	<b>23 686 320</b>	<b>18 991 915</b>	<b>21 189 964</b>	<b>11 262 332</b>	<b>187 565 997</b>
Palveluasuminen (henkilöstömitoitus 0,20–0,49)	0	3 230 629	4 075 486	804 235	3 017 750	0	11 128 100
Palveluasuminen tehostettu (henkilöstömitoitus ≥ 0,50)	90 891 212	18 313 625	19 610 834	18 187 680	18 172 214	11 262 332	176 437 897
<b>Vanhainkodit ja terveyskeskussairaala (yli 65-v.)</b>	<b>257 220 670</b>	<b>50 120 338</b>	<b>42 864 000</b>	<b>94 780 739</b>	<b>97 598 764</b>	<b>49 947 298</b>	<b>592 531 809</b>
<b>Vanhainkodit (brutto)</b>	<b>152 922 707</b>	<b>24 684 222</b>	<b>24 675 509</b>	<b>41 083 471</b>	<b>45 213 464</b>	<b>28 373 499</b>	<b>316 952 872</b>
Oma toiminta	98 159 347	23 515 062	15 134 395	38 728 364	37 823 661	26 241 225	239 602 054
Ostopalvelut (brutto)	54 763 360	1 169 160	9 541 114	2 355 107	7 389 803	2 132 274	77 350 818
<b>Terveyskeskukset (brutto)</b>	<b>104 297 963</b>	<b>25 436 116</b>	<b>18 188 491</b>	<b>53 697 268</b>	<b>52 385 300</b>	<b>21 573 799</b>	<b>275 578 937</b>
Oma toiminta	100 523 276	25 362 002	17 644 732	40 613 123	47 963 242	15 850 196	247 956 571
Ostopalvelut (brutto)	3 774 687	74 114	543 759	13 084 145	4 422 058	5 723 603	27 622 366
<b>Terveydenhuollon palvelut ilman tk-sairaala (yli 65-v.)</b>	<b>221 060 892</b>	<b>68 789 798</b>	<b>62 168 786</b>	<b>93 425 623</b>	<b>94 260 565</b>	<b>47 977 743</b>	<b>587 683 407</b>
<b>Perusterveydenhuollon avohoito</b>	<b>48 391 779</b>	<b>16 035 895</b>	<b>12 804 099</b>	<b>13 650 203</b>	<b>14 430 187</b>	<b>10 420 121</b>	<b>115 732 284</b>
Perusterveydenhuollon avohoidon vastaanotto toiminta	44 901 914	15 709 932	12 513 952	13 650 203	14 430 187	10 420 121	111 626 309
Kotisairaala (perusth)	3 489 865	325 963	290 147				4 105 975
<b>Erikoissairaanhoito</b>	<b>172 669 113</b>	<b>52 753 903</b>	<b>49 364 687</b>	<b>79 775 420</b>	<b>79 830 378</b>	<b>37 557 622</b>	<b>471 951 123</b>
Kotisairaala (erikoissh)				468 713	847 625	288 685	1 605 023
<b>Somaattinen erikoissairaanhoito</b>	<b>159 816 751</b>	<b>50 732 134</b>	<b>45 969 093</b>	<b>74 456 138</b>	<b>75 273 782</b>	<b>35 798 024</b>	<b>442 045 922</b>
Oma toiminta	17 384 172	68 265	0	13 604 764	24 556 476	1 342 845	56 956 522
Ostopalvelut (netto)	142 432 579	50 663 869	45 969 093	60 851 374	50 717 306	34 455 179	385 089 400
<b>Psykiatrinen erikoissairaanhoito</b>	<b>12 852 362</b>	<b>2 021 769</b>	<b>3 395 594</b>	<b>4 850 569</b>	<b>3 708 971</b>	<b>1 470 913</b>	<b>28 300 178</b>
Oma toiminta	4 460 353	0	0	4 676 693	205 723	628 431	9 971 200
Ostopalvelut (netto)	8 392 009	2 021 769	3 395 594	173 876	3 503 248	842 482	18 328 978



Palvelujen kustannukset kokonaiskustannuksista, %	HELSINKI	ESPOO	VANTAA	TURKU	TAMPERE	OULU	KUUSIKKO
<b>Kaikki 65 vuotta täyttäneiden kustannukset yhteensä</b>	<b>100,0</b>	<b>100,0</b>	<b>100,0</b>	<b>100,0</b>	<b>100,0</b>	<b>100,0</b>	<b>100,0</b>
<b>Avopalvelut ja palveluasuminen</b>	<b>30,1</b>	<b>27,4</b>	<b>27,5</b>	<b>22,7</b>	<b>24,6</b>	<b>27,1</b>	<b>27,4</b>
<b>Avopalvelut yhteensä (yli 65-v.)</b>	<b>16,8</b>	<b>14,3</b>	<b>11,1</b>	<b>14,9</b>	<b>16,3</b>	<b>18,7</b>	<b>15,8</b>
Kotihoito	13,9	11,4	7,7	13,0	13,4	14,3	12,9
Vanhusten päivätoiminta	0,9	0,5	1,3	0,4	1,0	0,7	0,8
Vanhusten päiväsairaanhoido	0,1	0,4	0,3	0,2	0,0	0,0	0,1
Omaishoidon tuki	1,9	2,0	1,8	1,3	1,9	3,7	2,0
<b>Palveluasuminen (yli 65-v.)</b>	<b>13,3</b>	<b>13,1</b>	<b>16,4</b>	<b>7,8</b>	<b>8,3</b>	<b>8,4</b>	<b>11,5</b>
Palveluasuminen (henkilöstömitoitus 0,20–0,49)	0,0	2,0	2,8	0,3	1,2	0,0	0,7
Palveluasuminen tehostettu (henkilöstömitoitus ≥ 0,50)	13,3	11,2	13,5	7,5	7,1	8,4	10,9
<b>Vanhainkodit ja terveyskeskussairaala (yli 65-v.)</b>	<b>37,6</b>	<b>30,6</b>	<b>29,6</b>	<b>38,9</b>	<b>38,4</b>	<b>37,2</b>	<b>36,5</b>
<b>Vanhainkodit (brutto)</b>	<b>22,4</b>	<b>15,1</b>	<b>17,0</b>	<b>16,9</b>	<b>17,8</b>	<b>21,1</b>	<b>19,5</b>
Oma toiminta	14,4	14,3	10,5	15,9	14,9	19,5	14,7
Ostopalvelut (brutto)	8,0	0,7	6,6	1,0	2,9	1,6	4,8
<b>Terveyskeskukset (brutto)</b>	<b>15,2</b>	<b>15,5</b>	<b>12,6</b>	<b>22,1</b>	<b>20,6</b>	<b>16,1</b>	<b>17,0</b>
Oma toiminta	14,7	15,5	12,2	16,7	18,9	11,8	15,3
Ostopalvelut (brutto)	0,6	0,0	0,4	5,4	1,7	4,3	1,7
<b>Terveydenhuollon palvelut ilman tk-sairaala (yli 65-v.)</b>	<b>32,3</b>	<b>42,0</b>	<b>42,9</b>	<b>38,4</b>	<b>37,0</b>	<b>35,7</b>	<b>36,2</b>
<b>Perusterveydenhuollon avohoido</b>	<b>7,1</b>	<b>9,8</b>	<b>8,8</b>	<b>5,6</b>	<b>5,7</b>	<b>7,8</b>	<b>7,1</b>
Perusterveydenhuollon avohoidon vastaanotto toiminta	6,6	9,6	8,6	5,6	5,7	7,8	6,9
Kotisairaala (perusth)	0,5	0,2	0,2				0,3
<b>Erikoissairaanhoido</b>	<b>25,2</b>	<b>32,2</b>	<b>34,1</b>	<b>32,8</b>	<b>31,4</b>	<b>28,0</b>	<b>29,0</b>
Kotisairaala (erikoissh)				0,2	0,3	0,2	0,1
<b>Somaattinen erikoissairaanhoido</b>	<b>23,4</b>	<b>31,0</b>	<b>31,7</b>	<b>30,6</b>	<b>29,6</b>	<b>26,7</b>	<b>27,2</b>
Oma toiminta	2,5	0,0	0,0	5,6	9,7	1,0	3,5
Ostopalvelut (netto)	20,8	30,9	31,7	25,0	19,9	25,7	23,7
<b>Psykiatrinen erikoissairaanhoido</b>	<b>1,9</b>	<b>1,2</b>	<b>2,3</b>	<b>2,0</b>	<b>1,5</b>	<b>1,1</b>	<b>1,7</b>
Oma toiminta	0,7	0,0	0,0	1,9	0,1	0,5	0,6
Ostopalvelut (netto)	1,2	1,2	2,3	0,1	1,4	0,6	1,1

Yli 75-vuotiaiden kustannukset 2010	HELSINKI	ESPOO	VANTAA	TURKU	TAMPERE	OULU	KUUSIKKO
Muutos kustannuksissa 2006–2010 (DEFL), %	11,1	15,8	26,8	14,4	6,2	19,1	13,0
<b>KOOSTE: KUSTANNUKSET YHT. 2006 (DEFL), €</b>	<b>458 841 566</b>	<b>96 502 173</b>	<b>73 990 218</b>	<b>166 509 644</b>	<b>177 188 086</b>	<b>84 008 932</b>	<b>1 057 040 617</b>
Muutos kustannuksissa 2009–2010 (DEFL), %	0,1	-0,7	4,9	5,1	0,9	4,1	1,6
<b>KOOSTE: KUSTANNUKSET YHT. 2009 (DEFL), €</b>	<b>509 313 334</b>	<b>112 456 405</b>	<b>89 377 924</b>	<b>181 195 991</b>	<b>186 415 640</b>	<b>96 082 142</b>	<b>1 174 841 436</b>
<b>KOOSTE: KUSTANNUKSET YHT. 2010, €</b>	<b>509 901 299</b>	<b>111 707 428</b>	<b>93 786 970</b>	<b>190 507 429</b>	<b>188 182 866</b>	<b>100 019 813</b>	<b>1 194 105 805</b>
<b>Avopalvelut ja palveluasuminen</b>	<b>178 703 474</b>	<b>37 809 603</b>	<b>31 275 869</b>	<b>47 723 428</b>	<b>49 170 434</b>	<b>32 032 058</b>	<b>376 714 866</b>
<b>Avopalvelut yhteensä (yli 75-v.)</b>	<b>98 801 382</b>	<b>18 717 914</b>	<b>12 615 266</b>	<b>32 082 192</b>	<b>30 444 512</b>	<b>21 626 828</b>	<b>214 288 093</b>
Kotihoito	83 583 646	15 208 808	9 202 553	28 336 185	24 861 223	17 039 965	178 232 380
Vanhusten päivätoiminta	5 502 699	712 970	1 395 840	862 558	2 209 967	743 985	11 428 017
Vanhusten päiväsairaanhoido	564 552	474 459	284 656	436 724	0	0	1 760 390
Omaishoidon tuki	9 150 485	2 321 677	1 732 217	2 446 725	3 373 323	3 842 878	22 867 306
<b>Palveluasuminen (yli 75-v.)</b>	<b>79 902 092</b>	<b>19 091 689</b>	<b>18 660 604</b>	<b>15 641 236</b>	<b>18 725 922</b>	<b>10 405 230</b>	<b>162 426 773</b>
Palveluasuminen (henkilöstömitoitus 0,20–0,49)	0	2 697 525	2 930 776	478 297	2 780 932	0	8 887 531
Palveluasuminen tehostettu (henkilöstömitoitus ≥ 0,50)	79 902 092	16 394 164	15 729 828	15 162 939	15 944 990	10 405 230	153 539 243
<b>Vanhainkodit ja terveyskeskussairaala (yli 75-v.)</b>	<b>218 072 118</b>	<b>41 275 102</b>	<b>33 666 404</b>	<b>85 853 119</b>	<b>85 312 721</b>	<b>43 362 051</b>	<b>507 541 515</b>
<b>Vanhainkodit (brutto)</b>	<b>133 187 241</b>	<b>20 322 929</b>	<b>19 705 821</b>	<b>38 824 018</b>	<b>42 108 027</b>	<b>25 517 453</b>	<b>279 665 489</b>
Oma toiminta	83 858 477	19 231 500	11 779 817	36 787 654	35 306 245	23 663 359	210 627 052
Ostopalvelut (brutto)	49 328 764	1 091 429	7 926 005	2 036 364	6 801 782	1 854 094	69 038 437
<b>Terveyskeskukset (brutto)</b>	<b>84 884 877</b>	<b>20 952 173</b>	<b>13 960 583</b>	<b>47 029 101</b>	<b>43 204 694</b>	<b>17 844 598</b>	<b>227 876 026</b>
Oma toiminta	82 659 626	20 897 636	13 630 885	35 651 040	39 638 414	13 323 275	205 800 876
Ostopalvelut (brutto)	2 225 251	54 537	329 698	11 378 061	3 566 279	4 521 323	22 075 150
<b>Terveystenhuollon palvelut ilman tk-sairaala (yli 75-v.)</b>	<b>113 125 708</b>	<b>32 622 723</b>	<b>28 844 696</b>	<b>56 930 883</b>	<b>53 699 710</b>	<b>24 625 703</b>	<b>309 849 423</b>
<b>Perusterveydenhuollon avohoido</b>	<b>25 327 165</b>	<b>8 124 741</b>	<b>5 842 944</b>	<b>7 667 907</b>	<b>7 770 100</b>	<b>5 364 005</b>	<b>60 096 862</b>
Perusterveydenhuollon avohoidon vastaanottoiminta	23 155 192	7 798 778	5 676 593	7 667 907	7 770 100	5 364 005	57 432 575
Kotisairaala (perusth)	2 171 973	325 963	166 351				2 664 287
<b>Erikoissairaanhoido</b>	<b>87 798 543</b>	<b>24 497 982</b>	<b>23 001 752</b>	<b>49 262 976</b>	<b>45 929 610</b>	<b>19 261 698</b>	<b>249 752 562</b>
Kotisairaala (erikoissh)				382 034	374 111	144 342	900 488
<b>Somaattinen erikoissairaanhoido</b>	<b>82 413 074</b>	<b>23 604 002</b>	<b>21 502 690</b>	<b>46 375 629</b>	<b>44 108 292</b>	<b>18 535 149</b>	<b>236 538 836</b>
Oma toiminta	10 988 296	30 239	0	10 248 494	16 615 929	653 096	38 536 054
Ostopalvelut (netto)	71 424 778	23 573 763	21 502 690	36 127 135	27 492 363	17 882 053	198 002 782
<b>Psykiatrinen erikoissairaanhoido</b>	<b>5 385 469</b>	<b>893 980</b>	<b>1 499 062</b>	<b>2 505 313</b>	<b>1 447 207</b>	<b>582 207</b>	<b>12 313 238</b>
Oma toiminta	769 151	0	0	2 494 693	22 710	107 580	3 394 134
Ostopalvelut (netto)	4 616 318	893 980	1 499 062	10 620	1 424 497	474 627	8 919 104

Palvelujen kustannukset kokonaiskustannuksista, %	HELSINKI	ESPOO	VANTAA	TURKU	TAMPERE	OULU	KUUSIKKO
<b>Kaikki 75 vuotta täyttäneiden kustannukset yhteensä</b>	<b>100,0</b>	<b>100,0</b>	<b>100,0</b>	<b>100,0</b>	<b>100,0</b>	<b>100,0</b>	<b>100,0</b>
<b>Avopalvelut ja palveluasuminen</b>	<b>35,0</b>	<b>33,8</b>	<b>33,3</b>	<b>25,1</b>	<b>26,1</b>	<b>32,0</b>	<b>31,5</b>
<b>Avopalvelut yhteensä (yli 75-v.)</b>	<b>19,4</b>	<b>16,8</b>	<b>13,5</b>	<b>16,8</b>	<b>16,2</b>	<b>21,6</b>	<b>17,9</b>
Kotihoito	16,4	13,6	9,8	14,9	13,2	17,0	14,9
Vanhusten päivätoiminta	1,1	0,6	1,5	0,5	1,2	0,7	1,0
Vanhusten päiväsairaanhoido	0,1	0,4	0,3	0,2	0,0	0,0	0,1
Omaishoidon tuki	1,8	2,1	1,8	1,3	1,8	3,8	1,9
<b>Palveluasuminen (yli 75-v.)</b>	<b>15,7</b>	<b>17,1</b>	<b>19,9</b>	<b>8,2</b>	<b>10,0</b>	<b>10,4</b>	<b>13,6</b>
Palveluasuminen (henkilöstömitoitus 0,20–0,49)	0,0	2,4	3,1	0,3	1,5	0,0	0,7
Palveluasuminen tehostettu (henkilöstömitoitus ≥ 0,50)	15,7	14,7	16,8	8,0	8,5	10,4	12,9
<b>Vanhainkodit ja terveyskeskussairaala (yli 75-v)</b>	<b>42,8</b>	<b>36,9</b>	<b>35,9</b>	<b>45,1</b>	<b>45,3</b>	<b>43,4</b>	<b>42,5</b>
<b>Vanhainkodit (brutto)</b>	<b>26,1</b>	<b>18,2</b>	<b>21,0</b>	<b>20,4</b>	<b>22,4</b>	<b>25,5</b>	<b>23,4</b>
Oma toiminta	16,4	17,2	12,6	19,3	18,8	23,7	17,6
Ostopalvelut (brutto)	9,7	1,0	8,5	1,1	3,6	1,9	5,8
<b>Terveyskeskukset (brutto)</b>	<b>16,6</b>	<b>18,8</b>	<b>14,9</b>	<b>24,7</b>	<b>23,0</b>	<b>17,8</b>	<b>19,1</b>
Oma toiminta	16,2	18,7	14,5	18,7	21,1	13,3	17,2
Ostopalvelut (brutto)	0,4	0,0	0,4	6,0	1,9	4,5	1,8
<b>Terveydenhuollon palvelut ilman tk-sairaala (yli 75-v.)</b>	<b>22,2</b>	<b>29,2</b>	<b>30,8</b>	<b>29,9</b>	<b>28,5</b>	<b>24,6</b>	<b>25,9</b>
<b>Perusterveydenhuollon avohoido</b>	<b>5,0</b>	<b>7,3</b>	<b>6,2</b>	<b>4,0</b>	<b>4,1</b>	<b>5,4</b>	<b>5,0</b>
Perusterveydenhuollon avohoidon vastaanotto toiminta	4,5	7,0	6,1	4,0	4,1	5,4	4,8
Kotisairaala (perusth)	0,4	0,3	0,2				0,2
<b>Erikoissairaanhoito</b>	<b>17,2</b>	<b>21,9</b>	<b>24,5</b>	<b>25,9</b>	<b>24,4</b>	<b>19,3</b>	<b>20,9</b>
Kotisairaala (erikoissh)				0,2	0,2	0,1	0,1
<b>Somaattinen erikoissairaanhoito</b>	<b>16,2</b>	<b>21,1</b>	<b>22,9</b>	<b>24,3</b>	<b>23,4</b>	<b>18,5</b>	<b>19,8</b>
Oma toiminta	2,2	0,0	0,0	5,4	8,8	0,7	3,2
Ostopalvelut (netto)	14,0	21,1	22,9	19,0	14,6	17,9	16,6
<b>Psykiatrinen erikoissairaanhoito</b>	<b>1,1</b>	<b>0,8</b>	<b>1,6</b>	<b>1,3</b>	<b>0,8</b>	<b>0,6</b>	<b>1,0</b>
Oma toiminta	0,2	0,0	0,0	1,3	0,0	0,1	0,3
Ostopalvelut (netto)	0,9	0,8	1,6	0,0	0,8	0,5	0,7

**Liite 7. Sosiaali- ja terveystalouden kustannukset 65 ja 75 vuotta täyttäneitä asukasta kohti 2010 (ikävakioimaton ja ikävakioidu)**

**Ikävakioidut kustannukset 65 vuotta täyttäneitä asukasta kohti 2010, €**

Kunta	HELSINKI	ESPOO	VANTAA	TURKU	TAMPERE	OULU	KUUSIKKO
Kotihoito, oma	1 009	612	428	969	614	1 004	830
Kotihoito, osto	68	45	33	15	368	54	99
Päivätoiminta	71	30	78	30	76	52	60
Päiväsairaanhoito	9	21	17	15	0	0	10
Osavuorokautinen hoito yht.	80	51	95	45	76	52	70
Omaishoidon tuki	147	116	109	100	136	270	140
<b>Vanhuspalvelujen avopalvelut yht.</b>	<b>1 304</b>	<b>824</b>	<b>666</b>	<b>1 129</b>	<b>1 194</b>	<b>1 380</b>	<b>1 139</b>
<b>Palveluasuminen</b>	<b>1 032</b>	<b>758</b>	<b>980</b>	<b>591</b>	<b>611</b>	<b>620</b>	<b>831</b>
Palveluasuminen (hm 0,20–0,49)	0	114	169	25	87	0	49
Tehostettu palveluasuminen (hm ≥ 0,50)	1 032	644	811	566	524	620	782
<b>Avopalvelut ja palveluasuminen yht.</b>	<b>2 336</b>	<b>1 582</b>	<b>1 646</b>	<b>1 720</b>	<b>1 806</b>	<b>1 999</b>	<b>1 971</b>
Vanhainkodit	1 736	868	1 021	1 277	1 304	1 561	1 404
Tk-vuodeosastot	1 184	895	752	1 670	1 511	1 187	1 221
Pitkäaikainen hoito	473	355	225	1 118	741	110	536
Lyhytaikainen hoito	711	540	527	552	771	1 077	686
<b>Laitos yht.</b>	<b>2 921</b>	<b>1 763</b>	<b>1 773</b>	<b>2 947</b>	<b>2 816</b>	<b>2 748</b>	<b>2 626</b>
<b>Vanhuspalvelut yht.</b>	<b>5 257</b>	<b>3 345</b>	<b>3 419</b>	<b>4 667</b>	<b>4 621</b>	<b>4 747</b>	<b>4 596</b>
Halvin kunta = 1	1,57	1,00	1,02	1,40	1,38	1,42	1,37
<b>Perusterveydenhuolto (sis. pth-kotisairaala)</b>	<b>549</b>	<b>564</b>	<b>530</b>	<b>424</b>	<b>416</b>	<b>573</b>	<b>513</b>
Perusterveydenhuollon avohoito	510	552	518	424	416	573	495
Kotisairaala (perusth)	40	11	12	0	0	0	18
<b>Erikoissairaanhoito (sis. esh-kotisairaala)</b>	<b>1 961</b>	<b>1 855</b>	<b>2 042</b>	<b>2 481</b>	<b>2 303</b>	<b>2 066</b>	<b>2 091</b>
Kotisairaala (erikoiss)	0	0	0	15	24	16	7
Avohoito	817	666	723	701	660	741	741
Vuodeosastohoito	1 143	1 189	1 320	1 765	1 618	1 309	1 343
<b>Somaattinen</b>	<b>1 815</b>	<b>1 784</b>	<b>1 902</b>	<b>2 315</b>	<b>2 172</b>	<b>1 969</b>	<b>1 959</b>
Avohoito	795	656	690	670	645	720	719
Vuodeosastohoito	1 020	1 128	1 212	1 646	1 527	1 250	1 240
<b>Psykiatrinen</b>	<b>146</b>	<b>71</b>	<b>140</b>	<b>151</b>	<b>107</b>	<b>81</b>	<b>125</b>
Avohoito	22	10	33	32	16	21	22
Vuodeosastohoito	123	61	108	119	91	60	103
<b>Erikoissairaanhoito ja perusterveydenh. yht.</b>	<b>2 510</b>	<b>2 419</b>	<b>2 572</b>	<b>2 905</b>	<b>2 720</b>	<b>2 639</b>	<b>2 604</b>
Halvin kunta = 1	1,04	1,00	1,06	1,20	1,12	1,09	1,08
<b>Kaikki yhteensä</b>	<b>7 767</b>	<b>5 764</b>	<b>5 991</b>	<b>7 572</b>	<b>7 341</b>	<b>7 386</b>	<b>7 200</b>
Halvin kunta = 1	1,35	1,00	1,04	1,31	1,27	1,28	1,25
Kuusikko = 1	1,08	0,80	0,83	1,05	1,02	1,03	1,00
<b>Eri toimintojen %-osuus kokonaissummasta</b>							
<b>Avopalvelut ja palveluas. (hm 0,20–0,49)</b>	<b>16,8</b>	<b>16,3</b>	<b>13,9</b>	<b>15,2</b>	<b>17,5</b>	<b>18,7</b>	<b>16,5</b>
<b>Laitos ja tehostettu palveluasuminen</b>	<b>41,7</b>	<b>32,4</b>	<b>34,3</b>	<b>39,1</b>	<b>35,0</b>	<b>31,0</b>	<b>37,8</b>
Tehostettu palveluasuminen (hm ≥ 0,50)	13,3	11,2	13,5	7,5	7,1	8,4	10,9
Vanhainkoti	22,4	15,1	17,0	16,9	17,8	21,1	19,5
Terveyskeskus, pitkäaikainen	6,1	6,2	3,8	14,8	10,1	1,5	7,4
<b>Terveystalouden</b>	<b>41,5</b>	<b>51,3</b>	<b>51,7</b>	<b>45,7</b>	<b>47,5</b>	<b>50,3</b>	<b>45,7</b>
Terveyskeskus, lyhytaikainen	9,2	9,4	8,8	7,3	10,5	14,6	9,5
Perusterveydenhuolto	7,1	9,8	8,8	5,6	5,7	7,8	7,1
Erikoissairaanhoito	25,2	32,2	34,1	32,8	31,4	28,0	29,0
<b>Yhteensä</b>	<b>100,0</b>	<b>100,0</b>	<b>100,0</b>	<b>100,0</b>	<b>100,0</b>	<b>100,0</b>	<b>100,0</b>

**Ikävakioidut kustannukset 65 vuotta täyttäneellä asukasta kohti 2010, €**

Kunta	HELSINKI	ESPOO	VANTAA	TURKU	TAMPERE	OULU	KUUSIKKO
Kotihoito, oma	969	708	541	874	596	1 004	830
Kotihoito, osto	64	51	42	13	357	55	99
Päivätoiminta	69	34	92	28	73	52	60
Päiväsairaanhoido	9	24	19	14	0	0	10
Osavuorokautinen hoito yht.	78	58	111	42	73	52	70
Omaishoidon tuki	144	126	124	95	133	268	140
<b>Vanhuspalvelujen avopalvelut yht.</b>	<b>1 254</b>	<b>943</b>	<b>817</b>	<b>1 024</b>	<b>1 159</b>	<b>1 378</b>	<b>1 139</b>
<b>Palveluasuminen</b>	<b>989</b>	<b>903</b>	<b>1 241</b>	<b>542</b>	<b>586</b>	<b>621</b>	<b>831</b>
Palveluasuminen (hm 0,20–0,49)	0	132	204	24	83	0	49
Tehostettu palveluasuminen (hm ≥ 0,50)	989	771	1 036	518	503	621	782
<b>Avopalvelut ja palveluasuminen yht.</b>	<b>2 243</b>	<b>1 846</b>	<b>2 058</b>	<b>1 566</b>	<b>1 745</b>	<b>1 999</b>	<b>1 971</b>
Vanhainkodit	1 663	991	1 279	1 134	1 245	1 563	1 404
Tk-vuodeosastot	1 143	1 029	911	1 517	1 457	1 182	1 221
Pitkäaikainen hoito	456	409	271	1 010	716	109	536
Lyhytaikainen hoito	687	620	640	507	741	1 073	686
<b>Pitkäaikainen laitos yht.</b>	<b>2 119</b>	<b>1 400</b>	<b>1 550</b>	<b>2 144</b>	<b>1 961</b>	<b>1 672</b>	<b>1 940</b>
<b>Koko laitoshoido yht.</b>	<b>2 806</b>	<b>2 020</b>	<b>2 190</b>	<b>2 651</b>	<b>2 702</b>	<b>2 745</b>	<b>2 626</b>
<b>Vanhuspalvelut yht.</b>	<b>5 049</b>	<b>3 867</b>	<b>4 248</b>	<b>4 218</b>	<b>4 447</b>	<b>4 744</b>	<b>4 596</b>
Halvin kunta = 1	1,31	1,00	1,10	1,09	1,15	1,23	1,19
<b>Perusterveydenhuolto (sis. pth-kotisairaala)</b>	<b>549</b>	<b>583</b>	<b>547</b>	<b>419</b>	<b>413</b>	<b>571</b>	<b>513</b>
Perusterveydenhuollon avohoito	510	569	534	419	413	571	495
Kotisairaala (perusth)	39	13	13	0	0	0	18
<b>Erikoissairaanhoido (sis. esh-kotisairaala)</b>	<b>1 957</b>	<b>1 894</b>	<b>2 121</b>	<b>2 417</b>	<b>2 278</b>	<b>2 057</b>	<b>2 091</b>
Kotisairaala (erikoiss)	0	0	0	14	25	16	7
Avohoito	815	672	730	703	660	738	741
Vuodeosastohoito	1 142	1 222	1 391	1 701	1 593	1 303	1 343
<b>Somaattinen</b>	<b>1 811</b>	<b>1 822</b>	<b>1 979</b>	<b>2 254</b>	<b>2 145</b>	<b>1 960</b>	<b>1 959</b>
Avohoito	793	662	697	670	644	717	719
Vuodeosastohoito	1 018	1 160	1 281	1 583	1 501	1 243	1 240
<b>Psykiatrinen</b>	<b>146</b>	<b>72</b>	<b>142</b>	<b>150</b>	<b>108</b>	<b>81</b>	<b>125</b>
Avohoito	23	10	32	32	16	21	22
Vuodeosastohoito	124	62	110	118	92	60	103
<b>Erikoissairaanhoido ja perusterveydenh.</b>	<b>2 506</b>	<b>2 477</b>	<b>2 667</b>	<b>2 836</b>	<b>2 691</b>	<b>2 628</b>	<b>2 604</b>
Halvin kunta = 1	1,01	1,00	1,08	1,15	1,09	1,06	1,05
<b>Kaikki yhteensä</b>	<b>7 555</b>	<b>6 343</b>	<b>6 916</b>	<b>7 054</b>	<b>7 138</b>	<b>7 372</b>	<b>7 200</b>
Halvin kunta = 1	1,19	1,00	1,09	1,11	1,13	1,16	1,14
Kuusikko = 1	1,05	0,88	0,96	0,98	0,99	1,02	1,00
<b>Eri toimintojen %-osuus kokonaissummasta</b>							
<b>Avopalvelut ja palveluas. (hm 0,20–0,49)</b>	<b>16,6</b>	<b>16,9</b>	<b>14,8</b>	<b>14,9</b>	<b>17,4</b>	<b>18,7</b>	<b>16,5</b>
<b>Laitos ja tehostettu palveluasuminen</b>	<b>41,1</b>	<b>34,2</b>	<b>37,4</b>	<b>37,7</b>	<b>34,5</b>	<b>31,1</b>	<b>37,8</b>
Tehostettu palveluasuminen	13,1	12,2	15,0	7,3	7,0	8,4	10,9
Vanhainkoti	22,0	15,6	18,5	16,1	17,4	21,2	19,5
Terveyskeskus, pitkäaikainen	6,0	6,4	3,9	14,3	10,0	1,5	7,4
<b>Terveyskeskus</b>	<b>42,3</b>	<b>48,8</b>	<b>47,8</b>	<b>47,4</b>	<b>48,1</b>	<b>50,2</b>	<b>45,7</b>
Terveyskeskus, lyhytaikainen	9,1	9,8	9,3	7,2	10,4	14,6	9,5
Perusterveydenhuolto	7,3	9,2	7,9	5,9	5,8	7,8	7,1
Erikoissairaanhoido	25,9	29,9	30,7	34,3	31,9	27,9	29,0
<b>Yhteensä</b>	<b>100,0</b>	<b>100,0</b>	<b>100,0</b>	<b>100,0</b>	<b>100,0</b>	<b>100,0</b>	<b>100,0</b>
Tehostettu ja laitos yhteensä	50,2	44,0	46,7	44,9	44,9	45,7	47,3

**Ikävakioimattomat kustannukset 75 vuotta täyttäneitä asukasta kohti 2010, €**

Kunta	HELSINKI	ESPOO	VANTAA	TURKU	TAMPERE	OULU	KUUSIKKO
Kotihoito, oma	1 959	1 312	968	1 775	957	1 958	1 608
Kotihoito, osto	135	74	73	28	566	101	174
Päivätoiminta	138	65	158	55	135	90	114
Päiväsairaanhoito	14	43	32	28	0	0	18
Osavuorokautinen hoito yht.	152	108	190	83	135	90	132
Omaishoidon tuki	229	212	196	156	207	464	229
<b>Vanhuspalvelun avopalvelut yht.</b>	<b>2 476</b>	<b>1 706</b>	<b>1 427</b>	<b>2 042</b>	<b>1 865</b>	<b>2 613</b>	<b>2 142</b>
<b>Palveluasuminen</b>	<b>2 002</b>	<b>1 740</b>	<b>2 110</b>	<b>995</b>	<b>1 147</b>	<b>1 257</b>	<b>1 624</b>
Palveluasuminen (hm 0,20–0,49)	0	246	331	30	170	0	89
Tehostettu palveluasuminen (hm ≥ 0,50)	2 002	1 494	1 779	965	977	1 257	1 535
<b>Avopalvelut ja palveluasuminen yht.</b>	<b>4 478</b>	<b>3 445</b>	<b>3 537</b>	<b>3 037</b>	<b>3 011</b>	<b>3 870</b>	<b>3 766</b>
Vanhainkodit	3 338	1 852	2 229	2 471	2 579	3 083	2 796
Tk-vuodeosastot	2 127	1 909	1 579	2 993	2 646	2 156	2 278
Pitkäaikainen hoito	865	757	459	2 032	1 270	198	1 012
Lyhytaikainen hoito	1 262	1 152	1 120	961	1 376	1 958	1 266
<b>Laitos yht.</b>	<b>5 465</b>	<b>3 761</b>	<b>3 808</b>	<b>5 463</b>	<b>5 225</b>	<b>5 239</b>	<b>5 073</b>
<b>Vanhuspalvelut yht.</b>	<b>9 944</b>	<b>7 207</b>	<b>7 345</b>	<b>8 500</b>	<b>8 236</b>	<b>9 109</b>	<b>8 839</b>
Halvin kunta = 1	1,38	1,00	1,02	1,18	1,14	1,26	1,23
<b>Perusterveydenhuolto (sis. pth-kotisairaala)</b>	<b>635</b>	<b>740</b>	<b>661</b>	<b>488</b>	<b>476</b>	<b>648</b>	<b>601</b>
Perusterveydenhuollon avohoito	580	711	642	488	476	648	574
Kotisairaala (perusth)	54	30	19	0	0	0	27
<b>Erikoissairaanhoito (sis. esh-kotisairaala)</b>	<b>2 200</b>	<b>2 232</b>	<b>2 601</b>	<b>3 135</b>	<b>2 813</b>	<b>2 327</b>	<b>2 497</b>
Kotisairaala (erikoiss)	0	0	0	24	23	17	9
Avohoito	920	750	802	708	664	760	803
Vuodeosastohoito	1 280	1 482	1 800	2 403	2 126	1 550	1 685
<b>Somaattinen</b>	<b>2 065</b>	<b>2 151</b>	<b>2 432</b>	<b>2 951</b>	<b>2 701</b>	<b>2 239</b>	<b>2 364</b>
Avohoito	901	741	767	682	655	750	784
Vuodeosastohoito	1 165	1 410	1 665	2 270	2 047	1 489	1 580
<b>Psykiatrinen</b>	<b>135</b>	<b>81</b>	<b>170</b>	<b>159</b>	<b>89</b>	<b>70</b>	<b>123</b>
Avohoito	20	10	34	26	9	10	18
Vuodeosastohoito	115	72	135	133	80	61	105
<b>Erikoissairaanhoito ja perusterveydenh.</b>	<b>2 835</b>	<b>2 973</b>	<b>3 262</b>	<b>3 623</b>	<b>3 289</b>	<b>2 975</b>	<b>3 097</b>
Halvin kunta = 1	1,00	1,05	1,15	1,28	1,16	1,05	1,09
<b>Kaikki yhteensä</b>	<b>12 779</b>	<b>10 179</b>	<b>10 607</b>	<b>12 123</b>	<b>11 525</b>	<b>12 084</b>	<b>11 937</b>
Halvin kunta = 1	1,26	1,00	1,04	1,19	1,13	1,19	1,17
Kuusikko = 1	1,07	0,85	0,89	1,02	0,97	1,01	1,00
<b>Eri toimintojen %-osuus kokonaissummasta</b>							
<b>Avopalvelut ja palveluas. (hm 0,20–0,49)</b>	<b>19,4</b>	<b>19,2</b>	<b>16,6</b>	<b>17,1</b>	<b>17,7</b>	<b>21,6</b>	<b>18,7</b>
<b>Laitos ja tehostettu palveluasuminen</b>	<b>48,6</b>	<b>40,3</b>	<b>42,1</b>	<b>45,1</b>	<b>41,9</b>	<b>37,6</b>	<b>44,8</b>
Tehostettu palveluasuminen	15,7	14,7	16,8	8,0	8,5	10,4	12,9
Vanhainkoti	26,1	18,2	21,0	20,4	22,4	25,5	23,4
Terveyskeskus, pitkäaikainen	6,8	7,4	4,3	16,8	11,0	1,6	8,5
<b>Terveyskeskus, lyhytaikainen</b>	<b>9,9</b>	<b>11,3</b>	<b>10,6</b>	<b>7,9</b>	<b>11,9</b>	<b>16,2</b>	<b>10,6</b>
Perusterveydenhuolto	5,0	7,3	6,2	4,0	4,1	5,4	5,0
Erikoissairaanhoito	17,2	21,9	24,5	25,9	24,4	19,3	20,9
<b>Yhteensä</b>	<b>100,0</b>	<b>100,0</b>	<b>100,0</b>	<b>100,0</b>	<b>100,0</b>	<b>100,0</b>	<b>100,0</b>

**Ikävakioidut kustannukset 75 vuotta täyttänyttä asukasta kohti 2010, €**

Kunta	HELSINKI	ESPOO	VANTAA	TURKU	TAMPERE	OULU	KUUSIKKO
Kotihoito, oma	1 905	1 382	1 073	1 724	956	2 007	1 608
Kotihoito, osto	129	80	81	27	565	105	174
Päivätoiminta	136	67	168	54	136	91	114
Päiväsairaanhoito	14	44	32	27	0	0	18
Osavuorokautinen hoito yht.	150	111	200	82	136	91	132
Omaishoidon tuki	228	214	205	155	207	469	229
<b>Vanhuspalvelun avopalvelut yht.</b>	<b>2 412</b>	<b>1 788</b>	<b>1 559</b>	<b>1 988</b>	<b>1 864</b>	<b>2 671</b>	<b>2 142</b>
<b>Palveluasuminen</b>	<b>1 945</b>	<b>1 862</b>	<b>2 387</b>	<b>966</b>	<b>1 153</b>	<b>1 292</b>	<b>1 624</b>
Palveluasuminen (hm 0,20–0,49)	0	260	367	30	172	0	89
Tehostettu palveluasuminen (hm ≥ 0,50)	1 945	1 602	2 020	937	982	1 292	1 535
<b>Avopalvelut ja palveluasuminen yht.</b>	<b>4 356</b>	<b>3 649</b>	<b>3 946</b>	<b>2 954</b>	<b>3 017</b>	<b>3 964</b>	<b>3 766</b>
Vanhainkodit	3 236	1 923	2 478	2 386	2 596	3 164	2 796
Tk-vuodeosastot	2 072	1 998	1 710	2 913	2 658	2 193	2 278
Pitkäaikainen hoito	841	795	498	1 971	1 276	200	1 012
Lyhytaikainen hoito	1 231	1 203	1 211	942	1 382	1 993	1 266
<b>Pitkäaikainen laitos yht.</b>	<b>4 077</b>	<b>2 718</b>	<b>2 976</b>	<b>4 357</b>	<b>3 872</b>	<b>3 364</b>	<b>3 807</b>
<b>Koko laitoshoido yht.</b>	<b>5 308</b>	<b>3 921</b>	<b>4 188</b>	<b>5 299</b>	<b>5 253</b>	<b>5 357</b>	<b>5 073</b>
<b>Vanhuspalvelut yht.</b>	<b>9 665</b>	<b>7 571</b>	<b>8 134</b>	<b>8 253</b>	<b>8 271</b>	<b>9 321</b>	<b>8 839</b>
Halvin kunta = 1	1,28	1,00	1,07	1,09	1,09	1,23	1,17
<b>Perusterveydenhuolto (sis. pth-kotisairaala)</b>	<b>638</b>	<b>746</b>	<b>663</b>	<b>488</b>	<b>476</b>	<b>648</b>	<b>601</b>
Perusterveydenhuollon avohoito	583	715	644	488	476	648	574
Kotisairaala (perusth)	54	30	19	0	0	0	27
<b>Erikoissairaanhoito (sis. esh-kotisairaala)</b>	<b>2 202</b>	<b>2 240</b>	<b>2 624</b>	<b>3 124</b>	<b>2 816</b>	<b>2 319</b>	<b>2 497</b>
Kotisairaala (erikoiss)	0	0	0	24	23	17	9
Avohoito	920	746	796	712	663	755	803
Vuodeosastohoito	1 282	1 494	1 828	2 387	2 130	1 547	1 685
<b>Somaattinen</b>	<b>2 067</b>	<b>2 160</b>	<b>2 459</b>	<b>2 940</b>	<b>2 704</b>	<b>2 232</b>	<b>2 364</b>
Avohoito	900	737	763	686	654	745	784
Vuodeosastohoito	1 167	1 423	1 696	2 254	2 050	1 487	1 580
<b>Psykiatrinen</b>	<b>135</b>	<b>80</b>	<b>165</b>	<b>160</b>	<b>88</b>	<b>70</b>	<b>123</b>
Avohoito	20	9	33	26	9	10	18
Vuodeosastohoito	115	71	132	133	80	60	105
<b>Erikoissairaanhoito ja perusterveydenh.</b>	<b>2 840</b>	<b>2 986</b>	<b>3 287</b>	<b>3 612</b>	<b>3 292</b>	<b>2 967</b>	<b>3 097</b>
Halvin kunta = 1	1,00	1,05	1,16	1,27	1,16	1,04	1,09
<b>KAIKKI YHTEENSÄ</b>	<b>12 504</b>	<b>10 557</b>	<b>11 421</b>	<b>11 865</b>	<b>11 562</b>	<b>12 288</b>	<b>11 937</b>
Halvin kunta = 1	1,18	1,00	1,08	1,12	1,10	1,16	1,13
Kuusikko =1	1,05	0,88	0,96	0,99	0,97	1,03	1,00
<b>Eri toimintojen %-osuus kokonaissummasta</b>							
<b>Avopalvelut ja palveluas. (hm 0,20–0,49)</b>	<b>19,3</b>	<b>19,4</b>	<b>16,9</b>	<b>17,0</b>	<b>17,6</b>	<b>21,7</b>	<b>18,7</b>
<b>Laitos ja tehostettu palveluasuminen</b>	<b>48,2</b>	<b>40,9</b>	<b>43,7</b>	<b>44,6</b>	<b>42,0</b>	<b>37,9</b>	<b>44,8</b>
Tehostettu palveluasuminen	15,6	15,2	17,7	7,9	8,5	10,5	12,9
Vanhainkoti	25,9	18,2	21,7	20,1	22,4	25,7	23,4
Terveyskeskus, pitkäaikainen	6,7	7,5	4,4	16,6	11,0	1,6	8,5
<b>Terveyskeskus</b>	<b>32,6</b>	<b>39,7</b>	<b>39,4</b>	<b>38,4</b>	<b>40,4</b>	<b>40,4</b>	<b>36,6</b>
Terveyskeskus, lyhytaikainen	9,8	11,4	10,6	7,9	11,9	16,2	10,6
Perusterveydenhuolto	5,1	7,1	5,8	4,1	4,1	5,3	5,0
Erikoissairaanhoito	17,6	21,2	23,0	26,3	24,4	18,9	20,9
<b>Yhteensä</b>	<b>100,0</b>	<b>100,0</b>	<b>100,0</b>	<b>100,0</b>	<b>100,0</b>	<b>100,0</b>	<b>100,0</b>
Tehostettu ja laitos yhteensä	58,0	52,3	54,3	52,6	53,9	54,1	55,4

**Liite 8. Sosiaali- ja terveystalvelujen kustannukset 65 ja 75 vuotta täyttänyttä asukasta kohti vuosina 2006–2010 (ikävakioitu, deflatoimattomat ja deflatoidut kustannukset)**

65 vuotta täyttäneiden käyttämien sosiaali- ja terveydenhuollon palvelujen ikävakioidut kustannukset toiminnoittain 2006–2010  
Alkuperäiset kustannukset eli rahan arvoa ei ole korjattu.

		Avopalvelut		Keskiraskas palvelu- asuminen	Tehostettu palvelu- asuminen	Vanhain- kodit	Terveyskes- kussairaalat (la ja pa)	Perusth- vastaanotto (kotisairaala)	Erikois- sairaanhoido (kotisairaala)	Yhteensä	Muutos, %
		Kotihoito	(myös kotihoito)								
Helsinki	06	860	1 020	0	464	1 203	1 539	451	1 891	6 568	1,9
	07	887	1 077	0	515	1 280	1 603	485	1 887	6 847	4,2
	08	951	1 141	0	650	1 343	1 833	542	1 885	7 394	8,0
	09	992	1 212	0	752	1 372	1 820	575	1 920	7 651	3,5
	10	1 032	1 254	0	989	1 663	1 143	549	1 957	7 555	-1,2
	<b>Kasvu 06-10, %</b>	<b>20,0</b>	<b>22,9</b>	<b>0,0</b>	<b>113,2</b>	<b>38,2</b>	<b>-25,7</b>	<b>21,7</b>	<b>3,5</b>	<b>15,0</b>	
Espoo	06	649	752	148	642	915	1 067	600	1 745	5 867	6,5
	07	758	910	151	667	1 041	1 118	547	1 774	6 208	5,8
	08	869	1 024	170	744	1 087	1 149	621	1 881	6 675	7,5
	09	843	1 053	149	757	1 031	1 066	567	1 969	6 591	-1,3
	10	759	943	132	771	991	1 029	583	1 894	6 343	-3,8
	<b>Kasvu 06-10, %</b>	<b>16,9</b>	<b>25,4</b>	<b>-10,5</b>	<b>20,2</b>	<b>8,3</b>	<b>-3,6</b>	<b>-2,8</b>	<b>8,6</b>	<b>8,1</b>	
Vantaa	06	612	803	28	959	1 207	864	439	1 910	6 209	-0,5
	07	633	857	104	927	1 343	778	464	1 798	6 271	1,0
	08	641	906	149	1 025	1 306	859	536	2 037	6 818	8,7
	09	637	906	206	1 045	1 256	920	534	2 113	6 980	2,4
	10	583	817	204	1 036	1 279	911	547	2 121	6 916	-0,9
	<b>Kasvu 06-10, %</b>	<b>-4,8</b>	<b>1,8</b>	<b>638,9</b>	<b>8,0</b>	<b>6,0</b>	<b>5,5</b>	<b>24,6</b>	<b>11,0</b>	<b>11,4</b>	
Turku	06	742	854	60	295	1 049	1 171	300	2 216	5 944	5,8
	07	778	903	48	362	1 079	1 223	304	2 293	6 212	4,5
	08	865	996	62	515	1 139	1 417	327	2 333	6 789	9,3
	09	857	985	29	402	1 240	1 593	368	2 322	6 940	2,2
	10	888	1 024	24	518	1 134	1 517	419	2 417	7 054	1,6
	<b>Kasvu 06-10, %</b>	<b>19,6</b>	<b>20,0</b>	<b>-59,2</b>	<b>75,3</b>	<b>8,1</b>	<b>29,6</b>	<b>39,5</b>	<b>9,1</b>	<b>18,7</b>	
Tampere	06	761	892	98	227	1 619	1 049	371	2 109	6 365	6,3
	07	746	867	116	280	1 788	1 033	281	2 215	6 579	3,4
	08	798	959	103	233	1 619	1 272	334	2 315	6 834	3,9
	09	868	1 064	87	362	1 486	1 309	375	2 385	7 068	3,4
	10	953	1 159	83	503	1 245	1 457	413	2 278	7 138	1,0
	<b>Kasvu 06-10, %</b>	<b>25,2</b>	<b>29,9</b>	<b>-15,2</b>	<b>121,9</b>	<b>-23,1</b>	<b>38,9</b>	<b>11,4</b>	<b>8,0</b>	<b>12,1</b>	
Oulu	06	953	1 186	0	354	1 564	965	410	2 029	6 508	3,5
	07	960	1 193	0	480	1 589	1 040	397	1 965	6 662	2,4
	08	937	1 210	0	509	1 643	1 175	478	2 015	7 030	5,5
	09	1 044	1 364	0	584	1 568	1 154	530	2 094	7 295	3,8
	10	1 059	1 378	0	621	1 563	1 182	571	2 057	7 372	1,1
	<b>Kasvu 06-10, %</b>	<b>11,1</b>	<b>16,2</b>	<b>0,0</b>	<b>75,3</b>	<b>-0,1</b>	<b>22,5</b>	<b>39,4</b>	<b>1,4</b>	<b>13,3</b>	
Kuusikko	06	789	939	42	444	1 248	1 251	425	1 976	6 325	3,5
	07	820	991	53	495	1 341	1 286	421	1 988	6 575	4,0
	08	877	1 062	58	586	1 386	1 470	479	2 046	7 087	7,8
	09	907	1 106	52	640	1 347	1 490	502	2 092	7 229	2,0
	10	929	1 139	49	782	1 404	1 221	513	2 091	7 200	-0,4
	<b>Kasvu 06-10, %</b>	<b>17,6</b>	<b>21,3</b>	<b>16,9</b>	<b>76,1</b>	<b>12,5</b>	<b>-2,4</b>	<b>20,6</b>	<b>5,9</b>	<b>13,8</b>	



65 vuotta täyttäneiden käyttämien sosiaali- ja terveydenhuollon palvelujen ikävakioidut kustannukset toiminnoittain 2006–2010  
Kustannukset on korotettu vuoden 2010 rahan arvoon.

		Keskiraskas palvelu-		Tehostettu palvelu-		Vanhain-	Terveyskes-	Perusth-	Erikois-	Yhteensä	Muutos, %
		Kotihoito	Avopalvelut	asuminen	asuminen						
Helsinki	06	972	1 153	0	524	1 360	1 739	510	2 136	7 423	-1,5
	07	970	1 177	0	563	1 400	1 753	530	2 064	7 488	0,9
	08	988	1 184	0	675	1 394	1 904	563	1 957	7 678	2,5
	09	1 015	1 239	0	769	1 403	1 862	588	1 964	7 825	1,9
	10	1 032	1 254	0	989	1 663	1 143	549	1 957	7 555	-3,4
	<b>Kasvu 06-10, %</b>	<b>6,2</b>	<b>8,8</b>	<b>0,0</b>	<b>88,7</b>	<b>22,3</b>	<b>-34,3</b>	<b>7,7</b>	<b>-8,4</b>	<b>1,8</b>	
Espoo	06	734	849	167	725	1 034	1 206	678	1 972	6 631	2,9
	07	829	995	165	729	1 138	1 223	598	1 940	6 789	2,4
	08	902	1 063	176	772	1 129	1 193	645	1 953	6 932	2,1
	09	862	1 077	152	774	1 054	1 090	580	2 014	6 741	-2,8
	10	759	943	132	771	991	1 029	583	1 894	6 343	-5,9
	<b>Kasvu 06-10, %</b>	<b>3,5</b>	<b>11,0</b>	<b>-20,8</b>	<b>6,3</b>	<b>-4,2</b>	<b>-14,7</b>	<b>-14,0</b>	<b>-3,9</b>	<b>-4,3</b>	
Vantaa	06	692	907	31	1 084	1 364	976	496	2 158	7 016	-3,8
	07	692	937	114	1 014	1 468	851	507	1 966	6 858	-2,3
	08	666	941	155	1 064	1 356	892	557	2 116	7 080	3,2
	09	651	926	211	1 069	1 284	941	546	2 161	7 139	0,8
	10	583	817	204	1 036	1 279	911	547	2 121	6 916	-3,1
	<b>Kasvu 06-10, %</b>	<b>-15,8</b>	<b>-9,9</b>	<b>55,8</b>	<b>-4,4</b>	<b>-6,2</b>	<b>-6,6</b>	<b>10,2</b>	<b>-1,8</b>	<b>-1,4</b>	
Turku	06	839	965	67	334	1 186	1 323	339	2 504	6 717	2,3
	07	851	988	52	396	1 180	1 338	332	2 508	6 794	1,1
	08	898	1 034	64	535	1 183	1 472	340	2 423	7 050	3,8
	09	877	1 007	30	412	1 268	1 629	377	2 375	7 098	0,7
	10	888	1 024	24	518	1 134	1 517	419	2 417	7 054	-0,6
	<b>Kasvu 06-10, %</b>	<b>5,9</b>	<b>6,2</b>	<b>-63,9</b>	<b>55,1</b>	<b>-4,4</b>	<b>14,7</b>	<b>23,4</b>	<b>-3,4</b>	<b>5,0</b>	
Tampere	06	860	1 008	111	256	1 830	1 185	419	2 384	7 193	2,7
	07	816	948	127	306	1 955	1 130	307	2 422	7 195	0,0
	08	829	996	107	242	1 681	1 321	346	2 404	7 097	-1,4
	09	888	1 088	89	370	1 519	1 339	384	2 440	7 230	1,9
	10	953	1 159	83	503	1 245	1 457	413	2 278	7 138	-1,3
	<b>Kasvu 06-10, %</b>	<b>10,8</b>	<b>15,0</b>	<b>-24,9</b>	<b>96,3</b>	<b>-32,0</b>	<b>22,9</b>	<b>-1,5</b>	<b>-4,4</b>	<b>-0,8</b>	
Oulu	06	1 077	1 340	0	400	1 767	1 090	463	2 293	7 355	0,1
	07	1 050	1 304	0	525	1 737	1 137	434	2 148	7 286	-0,9
	08	973	1 256	0	529	1 706	1 220	497	2 093	7 300	0,2
	09	1 068	1 395	0	598	1 604	1 180	542	2 142	7 461	2,2
	10	1 059	1 378	0	621	1 563	1 182	571	2 057	7 372	-1,2
	<b>Kasvu 06-10, %</b>	<b>-1,7</b>	<b>2,8</b>	<b>0,0</b>	<b>55,1</b>	<b>-11,6</b>	<b>8,4</b>	<b>23,4</b>	<b>-10,3</b>	<b>0,2</b>	
Kuusikko	06	892	1 061	48	502	1 410	1 413	481	2 233	7 148	0,1
	07	897	1 083	58	542	1 467	1 406	460	2 174	7 190	0,6
	08	911	1 102	60	608	1 439	1 526	497	2 125	7 359	2,3
	09	928	1 131	53	655	1 378	1 523	514	2 139	7 394	0,5
	10	929	1 139	49	782	1 404	1 221	513	2 091	7 200	-2,6
	<b>Kasvu 06-10, %</b>	<b>4,1</b>	<b>7,4</b>	<b>3,5</b>	<b>55,8</b>	<b>-0,4</b>	<b>-13,6</b>	<b>6,7</b>	<b>-6,3</b>	<b>0,7</b>	

Kustannusten korottamiseen vuoden 2010 arvoon on käytetty julkisten menojen hintaindeksiä sosiaali- ja terveystoimelle (ks. liite 1, määritelmät).

75 vuotta täyttäneiden käyttämien sosiaali- ja terveydenhuollon palvelujen kustannukset toiminnoittain 2006–2010  
 Vuosien 2009 ja 2010 tiedot ikävakioitu. Alkuperäiset kustannukset eli rahan arvoa ei ole korjattu.

		Avopalvelut (myös kotihoito)		Keskiraskas palvelu- asuminen	Tehostettu palvelu- asuminen	Vanhain- kodit	Terveyskes- kussairaalat (la ja pa)	Perusth- vastaanotto (kotisairaala)	Erikois- sairaanhoito (kotisairaala)	Yhteensä	Muutos*, %
		Kotihoito	kotihoito								
Helsinki	06	1 652	1 914	0	890	2 355	2 867	500	2 199	10 725	4,1
	07	1 714	2 028	0	994	2 500	2 919	544	2 109	11 094	3,4
	08	1 851	2 170	0	1 260	2 632	3 409	622	2 058	12 151	9,5
	09	1 944	2 321	0	1 488	2 726	3 345	666	2 120	12 667	4,2
	10	2 095	2 476	0	2 002	3 338	2 127	635	2 200	12 779	0,9
Ikävakioitu	09	1 888	2 260	0	1 444	2 641	3 252	669	2 124	12 390	
	10	2 034	2 412	0	1 945	3 236	2 072	638	2 202	12 504	0,9
	<b>Kasvu 06-10, %</b>	<b>26,8</b>	<b>29,4</b>	<b>0,0</b>	<b>125,1</b>	<b>41,7</b>	<b>-25,8</b>	<b>26,8</b>	<b>0,1</b>	<b>19,1</b>	
Espoo	06	1 159	1 327	265	1 169	1 575	1 932	745	2 037	9 050	7,6
	07	1 336	1 582	269	1 203	1 806	2 008	697	2 020	9 585	5,9
	08	1 578	1 828	312	1 402	1 906	2 018	784	2 240	10 491	9,5
	09	1 560	1 921	273	1 438	1 839	1 897	708	2 273	10 348	-1,4
	10	1 386	1 706	246	1 494	1 852	1 909	740	2 232	10 179	-1,6
Ikävakioitu	09	1 626	1 992	286	1 522	1 895	1 962	713	2 271	10 641	
	10	1 462	1 788	260	1 602	1 923	1 998	746	2 240	10 557	-0,8
	<b>Kasvu 06-10, %</b>	<b>19,6</b>	<b>28,5</b>	<b>-7,2</b>	<b>27,8</b>	<b>17,6</b>	<b>-1,2</b>	<b>-0,6</b>	<b>9,6</b>	<b>12,5</b>	
Vantaa	06	1 039	1 341	48	1 640	2 090	1 428	520	2 222	9 290	-1,6
	07	1 043	1 392	179	1 526	2 286	1 226	522	2 022	9 153	-1,3
	08	1 097	1 522	231	1 731	2 262	1 391	627	2 335	10 098	10,3
	09	1 123	1 572	328	1 769	2 153	1 490	639	2 431	10 381	2,8
	10	1 041	1 427	331	1 779	2 229	1 579	661	2 601	10 607	2,2
Ikävakioitu	09	1 238	1 703	365	1 994	2 414	1 638	643	2 488	11 246	
	10	1 155	1 559	367	2 020	2 478	1 710	663	2 624	11 421	1,6
	<b>Kasvu 06-10, %</b>	<b>0,2</b>	<b>6,4</b>	<b>583,9</b>	<b>8,5</b>	<b>6,6</b>	<b>10,6</b>	<b>27,1</b>	<b>17,1</b>	<b>14,2</b>	
Turku	06	1 408	1 589	95	505	2 133	2 163	318	2 890	9 693	9,6
	07	1 472	1 672	72	637	2 183	2 205	318	2 861	9 949	2,6
	08	1 672	1 880	92	938	2 357	2 549	362	2 908	11 086	11,4
	09	1 689	1 896	40	624	2 619	2 909	406	2 893	11 388	2,7
	10	1 803	2 042	30	965	2 471	2 993	488	3 135	12 123	6,5
Ikävakioitu	09	1 644	1 850	39	599	2 531	2 848	407	2 888	11 163	
	10	1 751	1 988	30	937	2 386	2 913	488	3 124	11 865	6,3
	<b>Kasvu 06-10, %</b>	<b>28,1</b>	<b>28,5</b>	<b>-68,0</b>	<b>90,9</b>	<b>15,8</b>	<b>38,4</b>	<b>53,3</b>	<b>8,5</b>	<b>25,1</b>	
Tampere	06	1 422	1 622	189	430	3 251	1 818	419	2 701	10 430	8,1
	07	1 297	1 486	230	520	3 551	1 772	318	2 842	10 720	2,8
	08	1 362	1 621	205	433	3 269	2 222	352	2 994	11 095	3,5
	09	1 390	1 710	175	687	3 017	2 315	410	3 014	11 329	2,1
	10	1 523	1 865	170	977	2 579	2 646	476	2 813	11 525	1,7
Ikävakioitu	09	1 391	1 712	177	693	3 045	2 331	410	3 017	11 385	
	10	1 522	1 864	172	982	2 596	2 658	476	2 816	11 562	1,6
	<b>Kasvu 06-10, %</b>	<b>7,1</b>	<b>14,9</b>	<b>-9,8</b>	<b>126,9</b>	<b>-20,7</b>	<b>45,5</b>	<b>13,6</b>	<b>4,1</b>	<b>10,5</b>	
Oulu	06	1 780	2 178	0	667	2 955	1 717	458	2 541	10 515	5,6
	07	1 782	2 181	0	897	2 988	1 866	432	2 406	10 771	2,4
	08	1 736	2 205	0	985	3 135	2 044	547	2 471	11 387	5,7
	09	1 977	2 520	0	1 134	3 008	1 980	572	2 525	11 740	3,1
	10	2 059	2 613	0	1 257	3 083	2 156	648	2 327	12 084	2,9
Ikävakioitu	09	2 040	2 590	0	1 178	3 111	2 031	570	2 521	12 000	
	10	2 111	2 671	0	1 292	3 164	2 193	648	2 319	12 288	2,4
	<b>Kasvu 06-10, %</b>	<b>15,7</b>	<b>20,0</b>	<b>0,0</b>	<b>88,6</b>	<b>4,3</b>	<b>25,6</b>	<b>41,6</b>	<b>-8,4</b>	<b>14,9</b>	
Kuusikko	06	1 491	1 733	78	823	2 430	2 285	480	2 407	10 236	5,6
	07	1 521	1 798	95	917	2 589	2 302	476	2 359	10 537	2,9
	08	1 640	1 945	103	1 106	2 703	2 653	547	2 424	11 482	9,0
	09	1 707	2 044	92	1 211	2 650	2 681	577	2 466	11 722	2,1
	10	1 782	2 142	89	1 535	2 796	2 278	601	2 497	11 937	1,8
	<b>Kasvu 06-10, %</b>	<b>19,5</b>	<b>23,6</b>	<b>14,4</b>	<b>86,6</b>	<b>15,0</b>	<b>-0,3</b>	<b>25,1</b>	<b>3,7</b>	<b>16,6</b>	

\* = %-muutos välillä 2006–2010 koskee muutosta ikävakioimattomien arvojen välillä.

75 vuotta täyttäneiden käyttämien sosiaali- ja terveydenhuollon palvelujen kustannukset toiminnoittain 2006–2010  
 Vuosien 2009 ja 2010 tiedot ikävakioitu. Kustannukset on korotettu vuoden 2010 rahan arvoon.

		Keskiraskas		Tehostettu		Vanhain-	Terveyskes-	Perusth-	Erikois-	Yhteensä*	Muutos**, %
		Kotihoito	Avopalvelut	palvelu- asuminen	palvelu- asuminen						
Helsinki	06	1 867	2 163	0	1 005	2 661	3 240	566	2 485	12 120	0,6
	07	1 875	2 218	0	1 087	2 734	3 192	595	2 307	12 133	0,1
	08	1 922	2 253	0	1 308	2 733	3 540	646	2 137	12 618	4,0
	09	1 988	2 374	0	1 522	2 788	3 421	681	2 169	12 955	2,7
	10	2 095	2 476	0	2 002	3 338	2 127	635	2 200	12 779	-1,4
Ikävakioitu	09	1 931	2 311	0	1 477	2 701	3 326	684	2 173	12 672	
	10	2 034	2 412	0	1 945	3 236	2 072	638	2 202	12 504	-1,3
	<b>Kasvu 06-10, %</b>	<b>12,2</b>	<b>14,5</b>	<b>0,0</b>	<b>99,2</b>	<b>25,4</b>	<b>-34,4</b>	<b>12,2</b>	<b>-11,5</b>	<b>5,4</b>	
Espoo	06	1 310	1 500	299	1 321	1 780	2 183	842	2 302	10 227	4,0
	07	1 461	1 730	294	1 315	1 975	2 196	762	2 209	10 482	2,5
	08	1 639	1 898	324	1 456	1 980	2 096	814	2 326	10 894	3,9
	09	1 596	1 965	279	1 470	1 880	1 941	725	2 325	10 584	-2,8
	10	1 386	1 706	246	1 494	1 852	1 909	740	2 232	10 179	-3,8
Ikävakioitu	09	1 663	2 038	293	1 556	1 938	2 007	729	2 323	10 884	
	10	1 462	1 788	260	1 602	1 923	1 998	746	2 240	10 557	-3,0
	<b>Kasvu 06-10, %</b>	<b>5,8</b>	<b>13,7</b>	<b>-17,9</b>	<b>13,1</b>	<b>4,0</b>	<b>-12,5</b>	<b>-12,0</b>	<b>-3,0</b>	<b>-0,5</b>	
Vantaa	06	1 174	1 515	55	1 854	2 362	1 613	588	2 511	10 498	-4,9
	07	1 141	1 523	196	1 669	2 500	1 341	571	2 211	10 010	-4,6
	08	1 139	1 580	240	1 798	2 349	1 444	651	2 424	10 486	4,8
	09	1 148	1 608	335	1 809	2 202	1 524	654	2 486	10 617	1,3
	10	1 041	1 427	331	1 779	2 229	1 579	661	2 601	10 607	-0,1
Ikävakioitu	09	1 267	1 742	373	2 039	2 469	1 676	658	2 545	11 503	
	10	1 155	1 559	367	2 020	2 478	1 710	663	2 624	11 421	-0,7
	<b>Kasvu 06-10, %</b>	<b>-11,4</b>	<b>-5,8</b>	<b>505,2</b>	<b>-4,0</b>	<b>-5,7</b>	<b>-2,1</b>	<b>12,4</b>	<b>3,6</b>	<b>1,0</b>	
Turku	06	1 591	1 795	107	571	2 410	2 444	360	3 266	10 954	5,9
	07	1 610	1 829	79	697	2 388	2 412	348	3 129	10 881	-0,7
	08	1 737	1 953	96	974	2 448	2 647	375	3 019	11 511	5,8
	09	1 727	1 940	40	638	2 679	2 976	415	2 959	11 647	1,2
	10	1 803	2 042	30	965	2 471	2 993	488	3 135	12 123	4,1
Ikävakioitu	09	1 682	1 893	40	613	2 589	2 912	417	2 953	11 417	
	10	1 751	1 988	30	937	2 386	2 913	488	3 124	11 865	3,9
	<b>Kasvu 06-10, %</b>	<b>13,3</b>	<b>13,7</b>	<b>-71,7</b>	<b>68,9</b>	<b>2,5</b>	<b>22,5</b>	<b>35,6</b>	<b>-4,0</b>	<b>10,7</b>	
Tampere	06	1 607	1 833	213	486	3 673	2 055	473	3 052	11 787	4,5
	07	1 418	1 625	252	569	3 884	1 938	348	3 109	11 724	-0,5
	08	1 414	1 684	213	449	3 394	2 307	365	3 109	11 522	-1,7
	09	1 422	1 749	179	703	3 085	2 368	420	3 083	11 587	0,6
	10	1 523	1 865	170	977	2 579	2 646	476	2 813	11 525	-0,5
Ikävakioitu	09	1 422	1 751	181	709	3 115	2 384	420	3 086	11 645	
	10	1 522	1 864	172	982	2 596	2 658	476	2 816	11 562	-0,7
	<b>Kasvu 06-10, %</b>	<b>-5,2</b>	<b>1,7</b>	<b>-20,2</b>	<b>100,8</b>	<b>-29,8</b>	<b>28,8</b>	<b>0,5</b>	<b>-7,8</b>	<b>-2,2</b>	
Oulu	06	2 011	2 461	0	753	3 339	1 940	517	2 872	11 882	2,1
	07	1 949	2 385	0	981	3 268	2 041	472	2 632	11 779	-0,9
	08	1 802	2 290	0	1 023	3 255	2 123	568	2 566	11 824	0,4
	09	2 022	2 578	0	1 160	3 077	2 025	585	2 582	12 007	1,5
	10	2 059	2 613	0	1 257	3 083	2 156	648	2 327	12 084	0,6
Ikävakioitu	09	2 086	2 649	0	1 205	3 182	2 077	583	2 578	12 273	
	10	2 111	2 671	0	1 292	3 164	2 193	648	2 319	12 288	0,1
	<b>Kasvu 06-10, %</b>	<b>2,4</b>	<b>6,2</b>	<b>0,0</b>	<b>66,9</b>	<b>-7,7</b>	<b>11,1</b>	<b>25,3</b>	<b>-19,0</b>	<b>1,7</b>	
Kuusikko	06	1 685	1 959	88	930	2 746	2 583	543	2 720	11 568	2,0
	07	1 663	1 967	104	1 003	2 832	2 518	521	2 580	11 524	-0,4
	08	1 703	2 020	107	1 148	2 807	2 755	568	2 517	11 923	3,5
	09	1 746	2 091	94	1 238	2 711	2 742	591	2 522	11 989	0,6
	10	1 782	2 142	89	1 535	2 796	2 278	601	2 497	11 937	-0,4
	<b>Kasvu 06-10, %</b>	<b>5,7</b>	<b>9,4</b>	<b>1,2</b>	<b>65,1</b>	<b>1,8</b>	<b>-11,8</b>	<b>10,7</b>	<b>-8,2</b>	<b>3,2</b>	

\* = Yhteenlasketut kustannukset poikkeavat hieman muun muassa raportin taulukoiden 5–10 ja liitteen 26 vuosien 2006 ja 2009 asukaskohtaisista kustannuksista johtuen alkuperäisiin kustannuksiin myöhemmin tehdyistä osittaisista korjauksista. Suurin ero asukaskohtaisten kustannusten välillä vuonna 2006 on 43 euroa (Kuusikko). Vuonna 2009 Kuusikon kokonaisarvo eroaa yhdellä eurolla, muut luvut eivät poikkea vertailuarvoista.

\*\* = %-muutos välillä 2006–2010 koskee kahden ikävakiomattoman arvon välillä tapahtunutta muutosta.

# Liite 9. Vanhuspalvelujen ikäryhmittäiset kustannukset 2010

HELSINKI													
	Kotihoito, oma	Kotihoito, osto	Omaishoidon tuki	Avopalvelut yhteensä	Palveluasuminen yhteensä	Vanhainkoti	Terveyskeskus pitkäaikainen	Terveyskeskus lyhytaikainen	Terveyskeskus yhteensä	Perusth-vastaanotto (kotisairaala)	Erikoissairaanhoidon yhteensä (kotisairaala)	KAIKKI YHTEENSÄ	Ikäryhmien %-osuus
65–74 vuotiaat	10 716 039	564 704	3 760 206	16 023 600	10 989 120	19 735 466	7 178 719	12 234 367	19 413 086	23 064 614	84 870 570	174 096 456	25,5
75–84 vuotiaat	34 316 983	1 239 211	5 818 903	44 804 859	34 126 706	54 655 388	15 148 971	23 479 003	38 627 974	19 152 936	63 116 203	254 484 067	37,2
85 v. täyttäneet	43 869 296	4 158 156	3 331 582	53 996 522	45 775 386	78 531 853	19 370 002	26 886 901	46 256 903	6 174 229	24 682 340	255 417 232	37,3
<b>Yli 65-v. kustannukset</b>	<b>88 902 318</b>	<b>5 962 071</b>	<b>12 910 692</b>	<b>114 824 981</b>	<b>90 891 212</b>	<b>152 922 707</b>	<b>41 697 692</b>	<b>62 600 271</b>	<b>104 297 963</b>	<b>48 391 779</b>	<b>172 669 113</b>	<b>683 997 755</b>	<b>100,0</b>
<b>Yli 75-v. kustannukset</b>	<b>78 186 279</b>	<b>5 397 367</b>	<b>9 150 485</b>	<b>98 801 382</b>	<b>79 902 092</b>	<b>133 187 241</b>	<b>34 518 973</b>	<b>50 365 904</b>	<b>84 884 877</b>	<b>25 327 165</b>	<b>87 798 543</b>	<b>509 901 299</b>	
<b>%osuus ikäryhmän kustannuksista</b>													
65–74 vuotiaat	6,2	0,3	2,2	9,2	6,3	11,3	4,1	7,0	11,2	13,2	48,7	100,0	
75–84 vuotiaat	13,5	0,5	2,3	17,6	13,4	21,5	6,0	9,2	15,2	7,5	24,8	100,0	
85 v. täyttäneet	17,2	1,6	1,3	21,1	17,9	30,7	7,6	10,5	18,1	2,4	9,7	100,0	
<b>Yli 65-v. kustannukset</b>	<b>13,0</b>	<b>0,9</b>	<b>1,9</b>	<b>16,8</b>	<b>13,3</b>	<b>22,4</b>	<b>6,1</b>	<b>9,2</b>	<b>15,2</b>	<b>7,1</b>	<b>25,2</b>	<b>100,0</b>	
ESPOO													
	Kotihoito, oma	Kotihoito, osto	Omaishoidon tuki	Avopalvelut yhteensä	Palveluasuminen yhteensä	Vanhainkoti	Terveyskeskus pitkäaikainen	Terveyskeskus lyhytaikainen	Terveyskeskus yhteensä	Perusth-vastaanotto (kotisairaala)	Erikoissairaanhoidon yhteensä (kotisairaala)	KAIKKI YHTEENSÄ	Ikäryhmien %-osuus
65–74 vuotiaat	3 001 075	479 298	977 108	4 722 102	2 452 565	4 361 293	1 776 829	2 707 114	4 483 943	7 911 154	28 255 921	52 186 978	31,8
75–84 vuotiaat	7 055 546	251 512	1 620 163	9 671 835	7 679 715	11 521 697	4 197 649	6 777 388	10 975 037	5 930 681	18 314 392	64 093 357	39,1
85 v. täyttäneet	7 346 134	555 617	701 514	9 046 078	11 411 974	8 801 232	4 108 373	5 868 763	9 977 136	2 194 060	6 183 590	47 614 071	29,1
<b>Yli 65-v. kustannukset</b>	<b>17 402 754</b>	<b>1 286 427</b>	<b>3 298 785</b>	<b>23 440 015</b>	<b>21 544 254</b>	<b>24 684 222</b>	<b>10 082 851</b>	<b>15 353 266</b>	<b>25 436 116</b>	<b>16 035 895</b>	<b>52 753 903</b>	<b>163 894 406</b>	<b>100,0</b>
<b>Yli 75-v. kustannukset</b>	<b>14 401 679</b>	<b>807 129</b>	<b>2 321 677</b>	<b>18 717 914</b>	<b>19 091 689</b>	<b>20 322 929</b>	<b>8 306 022</b>	<b>12 646 151</b>	<b>20 952 173</b>	<b>8 124 741</b>	<b>24 497 982</b>	<b>111 707 428</b>	
<b>%osuus ikäryhmän kustannuksista</b>													
65–74 vuotiaat	5,8	0,9	1,9	9,0	4,7	8,4	3,4	5,2	8,6	15,2	54,1	100,0	
75–84 vuotiaat	11,0	0,4	2,5	15,1	12,0	18,0	6,5	10,6	17,1	9,3	28,6	100,0	
85 v. täyttäneet	15,4	1,2	1,5	19,0	24,0	18,5	8,6	12,3	21,0	4,6	13,0	100,0	
<b>Yli 65-v. kustannukset</b>	<b>10,6</b>	<b>0,8</b>	<b>2,0</b>	<b>14,3</b>	<b>13,1</b>	<b>15,1</b>	<b>6,2</b>	<b>9,4</b>	<b>15,5</b>	<b>9,8</b>	<b>32,2</b>	<b>100,0</b>	
VANTAA													
	Kotihoito, oma	Kotihoito, osto	Omaishoidon tuki	Avopalvelut yhteensä	Palveluasuminen yhteensä	Vanhainkoti	Terveyskeskus pitkäaikainen	Terveyskeskus lyhytaikainen	Terveyskeskus yhteensä	Perusth-vastaanotto (kotisairaala)	Erikoissairaanhoidon yhteensä (kotisairaala)	KAIKKI YHTEENSÄ	Ikäryhmien %-osuus
65–74 vuotiaat	1 781 604	167 830	906 835	3 473 803	5 025 716	4 969 688	1 388 450	2 839 458	4 227 908	6 961 155	26 362 935	51 021 204	35,2
75–84 vuotiaat	4 568 160	321 602	1 194 633	7 219 510	8 942 256	10 366 409	2 392 296	5 934 503	8 326 798	4 615 661	17 869 193	57 339 828	39,6
85 v. täyttäneet	3 992 890	319 901	537 585	5 395 755	9 718 348	9 339 412	1 666 352	3 967 433	5 633 785	1 227 283	5 132 559	36 447 142	25,2
<b>Yli 65-v. kustannukset</b>	<b>10 342 654</b>	<b>809 333</b>	<b>2 639 052</b>	<b>16 089 068</b>	<b>23 686 320</b>	<b>24 675 509</b>	<b>5 447 098</b>	<b>12 741 393</b>	<b>18 188 491</b>	<b>12 804 099</b>	<b>49 364 687</b>	<b>144 808 173</b>	<b>100,0</b>
<b>Yli 75-v. kustannukset</b>	<b>8 561 050</b>	<b>641 503</b>	<b>1 732 217</b>	<b>12 615 266</b>	<b>18 660 604</b>	<b>19 705 821</b>	<b>4 058 648</b>	<b>9 901 936</b>	<b>13 960 583</b>	<b>5 842 944</b>	<b>23 001 752</b>	<b>93 786 970</b>	
<b>%osuus ikäryhmän kustannuksista</b>													
65–74 vuotiaat	3,5	0,3	1,8	6,8	9,9	9,7	2,7	5,6	8,3	13,6	51,7	100,0	
75–84 vuotiaat	8,0	0,6	2,1	12,6	15,6	18,1	4,2	10,3	14,5	8,0	31,2	100,0	
85 v. täyttäneet	11,0	0,9	1,5	14,8	26,7	25,6	4,6	10,9	15,5	3,4	14,1	100,0	
<b>Yli 65-v. kustannukset</b>	<b>7,1</b>	<b>0,6</b>	<b>1,8</b>	<b>11,1</b>	<b>16,4</b>	<b>17,0</b>	<b>3,8</b>	<b>8,8</b>	<b>12,6</b>	<b>8,8</b>	<b>34,1</b>	<b>100,0</b>	
TURKU													
	Kotihoito, oma	Kotihoito, osto	Omaishoidon tuki	Avopalvelut yhteensä	Palveluasuminen yhteensä	Vanhainkoti	Terveyskeskus pitkäaikainen	Terveyskeskus lyhytaikainen	Terveyskeskus yhteensä	Perusth-vastaanotto (kotisairaala)	Erikoissairaanhoidon yhteensä (kotisairaala)	KAIKKI YHTEENSÄ	Ikäryhmien %-osuus
65–74 vuotiaat	3 254 832	43 212	778 957	4 235 742	3 350 679	2 259 453	4 019 188	2 648 979	6 668 168	5 982 296	30 512 444	53 008 782	21,8
75–84 vuotiaat	11 876 945	80 250	1 642 801	14 400 677	6 625 242	14 462 660	13 227 484	7 822 836	21 050 320	5 461 488	33 274 522	95 274 909	39,1
85 v. täyttäneet	16 018 892	360 097	803 924	17 681 515	9 015 994	24 361 358	18 704 593	7 274 188	25 978 781	2 206 419	15 988 455	95 232 521	39,1
<b>Yli 65-v. kustannukset</b>	<b>31 150 670</b>	<b>483 559</b>	<b>3 225 683</b>	<b>36 317 934</b>	<b>18 991 915</b>	<b>41 083 471</b>	<b>35 951 266</b>	<b>17 746 003</b>	<b>53 697 268</b>	<b>13 650 203</b>	<b>79 775 420</b>	<b>243 516 211</b>	<b>100,0</b>
<b>Yli 75-v. kustannukset</b>	<b>27 895 838</b>	<b>440 347</b>	<b>2 446 725</b>	<b>32 082 192</b>	<b>15 641 236</b>	<b>38 824 018</b>	<b>31 932 078</b>	<b>15 097 023</b>	<b>47 029 101</b>	<b>7 667 907</b>	<b>49 262 976</b>	<b>190 507 429</b>	
<b>%osuus ikäryhmän kustannuksista</b>													
65–74 vuotiaat	6,1	0,1	1,5	8,0	6,3	4,3	7,6	5,0	12,6	11,3	57,6	100,0	
75–84 vuotiaat	12,5	0,1	1,7	15,1	7,0	15,2	13,9	8,2	22,1	5,7	34,9	100,0	
85 v. täyttäneet	16,8	0,4	0,8	18,6	9,5	25,6	19,6	7,6	27,3	2,3	16,8	100,0	
<b>Yli 65-v. kustannukset</b>	<b>12,8</b>	<b>0,2</b>	<b>1,3</b>	<b>14,9</b>	<b>7,8</b>	<b>16,9</b>	<b>14,8</b>	<b>7,3</b>	<b>22,1</b>	<b>5,6</b>	<b>32,8</b>	<b>100,0</b>	

TAMPERE															
	Kotihoito, oma		Kotihoito, osto		Omaishoidon tuki	Avopalvelut yhteensä	Palveluasuminen yhteensä	Vanhainkoti	Terveyskeskus pitkäaikainen	Terveyskeskus lyhytaikainen	Terveyskeskus yhteensä	Perusth-vastaanotto (kotisairaala)	Erikoissairaanhoidon yhteensä (kotisairaala)	KAIKKI YHTEENSÄ	Ikäryhmien %-osuus
65-74 vuotiaat	5 659 875	3 502 081	1 347 715	10 946 456	2 464 042	3 105 437	4 935 966	4 244 640	9 180 606	6 660 087	33 900 768	66 257 396	26,0		
75-84 vuotiaat	12 003 016	7 183 157	2 461 396	22 805 529	7 715 682	15 096 951	9 518 903	11 005 722	20 524 624	5 550 072	31 274 898	102 967 756	40,5		
85 v. täyttäneet	3 621 569	2 053 481	911 927	7 638 984	11 010 240	27 011 077	11 221 148	11 458 922	22 680 069	2 220 028	14 654 712	85 215 110	33,5		
<b>Yli 65-v. kustannukset</b>	<b>21 284 460</b>	<b>12 738 719</b>	<b>4 721 038</b>	<b>41 390 968</b>	<b>21 189 964</b>	<b>45 213 464</b>	<b>25 676 017</b>	<b>26 709 283</b>	<b>52 385 300</b>	<b>14 430 187</b>	<b>79 830 378</b>	<b>254 440 261</b>	<b>100,0</b>		
<b>Yli 75-v. kustannukset</b>	<b>15 624 585</b>	<b>9 236 638</b>	<b>3 373 323</b>	<b>30 444 512</b>	<b>18 725 922</b>	<b>42 108 027</b>	<b>20 740 051</b>	<b>22 464 643</b>	<b>43 204 694</b>	<b>7 770 100</b>	<b>45 929 610</b>	<b>188 182 866</b>			
<b>%osuus ikäryhmän kustannuksista</b>															
65-74 vuotiaat	8,5	5,3	2,0	16,5	3,7	4,7	7,4	6,4	13,9	10,1	51,2	100,0			
75-84 vuotiaat	11,7	7,0	2,4	22,1	7,5	14,7	9,2	10,7	19,9	5,4	30,4	100,0			
85 v. täyttäneet	4,2	2,4	1,1	9,0	12,9	31,7	13,2	13,4	26,6	2,6	17,2	100,0			
<b>Yli 65-v. kustannukset</b>	<b>8,4</b>	<b>5,0</b>	<b>1,9</b>	<b>16,3</b>	<b>8,3</b>	<b>17,8</b>	<b>10,1</b>	<b>10,5</b>	<b>20,6</b>	<b>5,7</b>	<b>31,4</b>	<b>100,0</b>			

OULU															
	Kotihoito, oma		Kotihoito, osto		Omaishoidon tuki	Avopalvelut yhteensä	Palveluasuminen yhteensä	Vanhainkoti	Terveyskeskus pitkäaikainen	Terveyskeskus lyhytaikainen	Terveyskeskus yhteensä	Perusth-vastaanotto (kotisairaala)	Erikoissairaanhoidon yhteensä (kotisairaala)	KAIKKI YHTEENSÄ	Ikäryhmien %-osuus
65-74 vuotiaat	2 040 904	150 350	1 064 459	3 452 125	857 102	2 856 046	361 428	3 367 772	3 729 201	5 056 116	18 295 923	34 246 513	25,5		
75-84 vuotiaat	7 545 072	276 898	2 459 683	10 701 072	4 468 417	11 481 339	1 015 350	8 804 410	9 819 760	4 054 045	15 176 923	55 701 555	41,5		
85 v. täyttäneet	8 659 642	558 353	1 383 196	10 925 756	5 936 814	14 036 115	623 986	7 400 852	8 024 838	1 309 960	4 084 775	44 318 258	33,0		
<b>Yli 65-v. kustannukset</b>	<b>18 245 618</b>	<b>985 601</b>	<b>4 907 338</b>	<b>25 078 953</b>	<b>11 262 332</b>	<b>28 373 499</b>	<b>2 000 764</b>	<b>19 573 035</b>	<b>21 573 799</b>	<b>10 420 121</b>	<b>37 557 622</b>	<b>134 266 327</b>	<b>100,0</b>		
<b>Yli 75-v. kustannukset</b>	<b>16 204 714</b>	<b>835 251</b>	<b>3 842 878</b>	<b>21 626 828</b>	<b>10 405 230</b>	<b>25 517 453</b>	<b>1 639 335</b>	<b>16 205 263</b>	<b>17 844 598</b>	<b>5 364 005</b>	<b>19 261 698</b>	<b>100 019 813</b>			
<b>%osuus ikäryhmän kustannuksista</b>															
65-74 vuotiaat	6,0	0,4	3,1	10,1	2,5	8,3	1,1	9,8	10,9	14,8	53,4	100,0			
75-84 vuotiaat	13,5	0,5	4,4	19,2	8,0	20,6	1,8	15,8	17,6	7,3	27,2	100,0			
85 v. täyttäneet	19,5	1,3	3,1	24,7	13,4	31,7	1,4	16,7	18,1	3,0	9,2	100,0			
<b>Yli 65-v. kustannukset</b>	<b>13,6</b>	<b>0,7</b>	<b>3,7</b>	<b>18,7</b>	<b>8,4</b>	<b>21,1</b>	<b>1,5</b>	<b>14,6</b>	<b>16,1</b>	<b>7,8</b>	<b>28,0</b>	<b>100,0</b>			

KUUSIKKO															
Ikäryhmä	Kotihoito, oma		Kotihoito, osto		Omaishoidon tuki	Avopalvelut yhteensä	Palveluasuminen yhteensä	Vanhainkoti	Terveyskeskus pitkäaikainen	Terveyskeskus lyhytaikainen	Terveyskeskus yhteensä	Perusth-vastaanotto (kotisairaala)	Erikoissairaanhoidon yhteensä (kotisairaala)	KAIKKI YHTEENSÄ	Ikäryhmien %-osuus
65-74 vuotiaat	26 454 330	4 907 475	8 835 282	42 853 828	25 139 224	37 287 383	19 660 580	28 042 331	47 702 911	55 635 422	222 198 561	430 817 329	26,5		
75-84 vuotiaat	77 365 722	9 352 630	15 197 578	109 603 482	69 558 019	117 584 443	45 500 652	63 823 861	109 324 514	44 764 883	179 026 131	629 861 472	38,8		
85 v. täyttäneet	83 508 423	8 005 605	7 669 727	104 684 611	92 868 754	162 081 046	55 694 454	62 857 058	118 551 512	15 331 979	70 726 431	564 244 333	34,7		
<b>Yli 65-v. kustannukset</b>	<b>187 328 475</b>	<b>22 265 710</b>	<b>31 702 587</b>	<b>257 141 921</b>	<b>187 565 997</b>	<b>316 952 872</b>	<b>120 855 687</b>	<b>154 723 250</b>	<b>275 578 937</b>	<b>115 732 284</b>	<b>471 951 123</b>	<b>1 624 923 134</b>	<b>100,0</b>		
<b>Yli 75-v. kustannukset</b>	<b>160 874 145</b>	<b>17 358 235</b>	<b>22 867 306</b>	<b>214 288 093</b>	<b>162 426 773</b>	<b>279 665 489</b>	<b>101 195 106</b>	<b>126 680 920</b>	<b>227 876 026</b>	<b>60 096 862</b>	<b>249 752 562</b>	<b>1 194 105 805</b>			
<b>%osuus ikäryhmän kustannuksista</b>															
65-74 vuotiaat	6,1	1,1	2,1	9,9	5,8	8,7	4,6	6,5	11,1	12,9	51,6	100,0			
75-84 vuotiaat	12,3	1,5	2,4	17,4	11,0	18,7	7,2	10,1	17,4	7,1	28,4	100,0			
85 v. täyttäneet	14,8	1,4	1,4	18,6	16,5	28,7	9,9	11,1	21,0	2,7	12,5	100,0			
<b>Yli 65-v. kustannukset</b>	<b>11,5</b>	<b>1,4</b>	<b>2,0</b>	<b>15,8</b>	<b>11,5</b>	<b>19,5</b>	<b>7,4</b>	<b>9,5</b>	<b>17,0</b>	<b>7,1</b>	<b>29,0</b>	<b>100,0</b>			

**Liite 10. Palvelujen piirissä joulukuussa 2006, 2009 ja 2010 olleet 65 ja 75 vuotta täyttäneet, %-osuus vastaavanikäisestä väestöstä sekä muutos 2006–2010 ja 2009–2010**

	HELSINKI	ESPOO	VANTAA	TURKU	TAMPERE	OULU	KUUSIKKO
<b>65 vuotta täyttäneet 31.12.2010</b>	<b>88 066</b>	<b>28 436</b>	<b>24 172</b>	<b>32 161</b>	<b>34 660</b>	<b>18 179</b>	<b>225 674</b>
<b>Säännöllisesti palveluja käyttäneet 65 vuotta täyttäneet henkilöt joulukuussa 2010</b>							
<b>KAIKKI PALVELUT</b>	<b>13 438</b>	<b>2 953</b>	<b>2 648</b>	<b>5 308</b>	<b>5 296</b>	<b>2 965</b>	<b>32 609</b>
<b>AVOPALVELUT</b>	<b>7 326</b>	<b>1 619</b>	<b>1 290</b>	<b>3 014</b>	<b>3 037</b>	<b>1 814</b>	<b>18 100</b>
Säännöllinen kotihoito	5 737	1 203	738	2 472	2 266	1 175	13 591
Keskiraskaissa palvelutaloissa asuvat	0	143	188	44	275	0	650
Omaishoidon tuen asiakkaat	1 589	273	364	498	496	639	3 859
<b>YMPÄRIVUOROKAUTISET PALVELUT</b>	<b>6 112</b>	<b>1 334</b>	<b>1 358</b>	<b>2 294</b>	<b>2 259</b>	<b>1 151</b>	<b>14 509</b>
Tehostettu palveluasuminen	2 491	627	607	641	579	338	5 283
Vanhainkoti	2 412	313	382	629	735	525	4 996
Terveyskeskuksen vuodeosasto	880	273	249	761	735	215	3 113
Pitkäaikaishoito	264	112	26	618	314	10	1 344
Lyhytaikaishoito	616	161	223	143	421	205	1 769
Erikoissairaanhoidon (laskettu hp:stä)	329	121	120	263	210	73	1 117
Lyhytaikainen vuodeosasto	945	282	343	406	631	278	2 886
<b>KAIKKI PALVELUT, %</b>	<b>15,3</b>	<b>10,4</b>	<b>11,0</b>	<b>16,5</b>	<b>15,3</b>	<b>16,3</b>	<b>14,4</b>
<b>AVOPALVELUT</b>	<b>8,3</b>	<b>5,7</b>	<b>5,3</b>	<b>9,4</b>	<b>8,8</b>	<b>10,0</b>	<b>8,0</b>
Säännöllinen kotihoito	6,5	4,2	3,1	7,7	6,5	6,5	6,0
Keskiraskaissa palvelutaloissa asuvat	0,0	0,5	0,8	0,1	0,8	0,0	0,3
Omaishoidon tuen asiakkaat	1,8	1,0	1,5	1,5	1,4	3,5	1,7
<b>YMPÄRIVUOROKAUTISET PALVELUT</b>	<b>6,9</b>	<b>4,7</b>	<b>5,6</b>	<b>7,1</b>	<b>6,5</b>	<b>6,3</b>	<b>6,4</b>
Tehostettu palveluasuminen	2,8	2,2	2,5	2,0	1,7	1,9	2,3
Vanhainkoti	2,7	1,1	1,6	2,0	2,1	2,9	2,2
Terveyskeskuksen vuodeosasto	1,0	1,0	1,0	2,4	2,1	1,2	1,4
Pitkäaikaishoito	0,3	0,4	0,1	1,9	0,9	0,1	0,6
Lyhytaikaishoito	0,7	0,6	0,9	0,4	1,2	1,1	0,8
Erikoissairaanhoidon (laskettu hp:stä)	0,4	0,4	0,5	0,8	0,6	0,4	0,5
Lyhytaikainen vuodeosasto	1,1	1,0	1,4	1,3	1,8	1,5	1,3
<b>65 vuotta täyttäneet 31.12.2009</b>	<b>84 791</b>	<b>26 622</b>	<b>22 747</b>	<b>31 184</b>	<b>33 560</b>	<b>17 479</b>	<b>216 383</b>
<b>Säännöllisesti palveluja käyttäneet 65 vuotta täyttäneet henkilöt joulukuussa 2009</b>							
<b>KAIKKI PALVELUT</b>	<b>13 509</b>	<b>2 830</b>	<b>2 542</b>	<b>5 256</b>	<b>5 160</b>	<b>2 930</b>	<b>32 226</b>
<b>AVOPALVELUT</b>	<b>7 000</b>	<b>1 573</b>	<b>1 275</b>	<b>2 931</b>	<b>2 962</b>	<b>1 813</b>	<b>17 554</b>
Säännöllinen kotihoito	5 362	1 091	727	2 389	2 203	1 200	12 972
Keskiraskaissa palvelutaloissa asuvat	0	148	176	56	281	0	661
Omaishoidon tuen asiakkaat	1 638	334	372	486	478	613	3 921
<b>YMPÄRIVUOROKAUTISET PALVELUT</b>	<b>6 509</b>	<b>1 257</b>	<b>1 267</b>	<b>2 325</b>	<b>2 198</b>	<b>1 117</b>	<b>14 672</b>
Tehostettu palveluasuminen	2 242	534	581	505	425	310	4 597
Vanhainkoti	2 229	338	379	803	899	524	5 172
Terveyskeskuksen vuodeosasto	1 745	273	193	747	653	208	3 819
Pitkäaikaishoito	1 038	144	29	577	321	17	2 126
Lyhytaikaishoito	707	129	164	170	332	191	1 693
Erikoissairaanhoidon (laskettu hp:stä)	293	112	114	270	221	75	1 084
Lyhytaikainen vuodeosasto	1 000	241	278	440	553	266	2 777
<b>KAIKKI PALVELUT, %</b>	<b>15,9</b>	<b>10,6</b>	<b>11,2</b>	<b>16,9</b>	<b>15,4</b>	<b>16,8</b>	<b>14,9</b>
<b>AVOPALVELUT</b>	<b>8,3</b>	<b>5,9</b>	<b>5,6</b>	<b>9,4</b>	<b>8,8</b>	<b>10,4</b>	<b>8,1</b>
Säännöllinen kotihoito	6,3	4,1	3,2	7,7	6,6	6,9	6,0
Keskiraskaissa palvelutaloissa asuvat	0,0	0,6	0,8	0,2	0,8	0,0	0,3
Omaishoidon tuen asiakkaat	1,9	1,3	1,6	1,6	1,4	3,5	1,8
<b>YMPÄRIVUOROKAUTISET PALVELUT</b>	<b>7,7</b>	<b>4,7</b>	<b>5,6</b>	<b>7,5</b>	<b>6,5</b>	<b>6,4</b>	<b>6,8</b>
Tehostettu palveluasuminen	2,6	2,0	2,6	1,6	1,3	1,8	2,1
Vanhainkoti	2,6	1,3	1,7	2,6	2,7	3,0	2,4
Terveyskeskuksen vuodeosasto	2,1	1,0	0,8	2,4	1,9	1,2	1,8
Pitkäaikaishoito	1,2	0,5	0,1	1,8	1,0	0,1	1,0
Lyhytaikaishoito	0,8	0,5	0,7	0,5	1,0	1,1	0,8
Erikoissairaanhoidon (laskettu hp:stä)	0,3	0,4	0,5	0,9	0,7	0,4	0,5
Lyhytaikainen vuodeosasto	1,2	0,9	1,2	1,4	1,6	1,5	1,3
<b>MUUTOS VUODESTA 2009 VUOTEEN 2010, N</b>							
<b>KAIKKI PALVELUT</b>	<b>-70</b>	<b>123</b>	<b>106</b>	<b>52</b>	<b>137</b>	<b>35</b>	<b>383</b>
<b>AVOPALVELUT</b>	<b>326</b>	<b>46</b>	<b>15</b>	<b>83</b>	<b>75</b>	<b>1</b>	<b>546</b>
Säännöllinen kotihoito	375	112	11	83	63	-25	619
Keskiraskaissa palvelutaloissa asuvat	0	-5	12	-12	-6	0	-11
Omaishoidon tuen asiakkaat	-49	-61	-8	12	18	26	-62
<b>YMPÄRIVUOROKAUTISET PALVELUT</b>	<b>-396</b>	<b>77</b>	<b>91</b>	<b>-31</b>	<b>62</b>	<b>34</b>	<b>-163</b>
Tehostettu palveluasuminen	249	93	26	136	154	28	686
Vanhainkoti	183	-25	3	-174	-164	1	-176
Terveyskeskuksen vuodeosasto	-865	0	56	14	82	7	-706
Pitkäaikaishoito	-774	-32	-3	41	-7	-7	-782
Lyhytaikaishoito	-91	32	59	-27	89	14	76
Erikoissairaanhoidon (laskettu hp:stä)	37	9	6	-6	-10	-2	33
Akuutisairaanhoidon	-54	41	65	-34	79	12	109
<b>MUUTOS VUODESTA 2009 VUOTEEN 2010, %</b>							
<b>KAIKKI PALVELUT</b>	<b>-0,5</b>	<b>4,4</b>	<b>4,2</b>	<b>1,0</b>	<b>2,6</b>	<b>1,2</b>	<b>1,2</b>
<b>AVOPALVELUT</b>	<b>4,7</b>	<b>2,9</b>	<b>1,2</b>	<b>2,8</b>	<b>2,5</b>	<b>0,1</b>	<b>3,1</b>
Säännöllinen kotihoito	7,0	10,3	1,5	3,5	2,9	-2,1	4,8
Keskiraskaissa palvelutaloissa asuvat	-	-3,4	6,8	-21,4	-2,1	-	-1,7
Omaishoidon tuen asiakkaat	-3,0	-18,3	-2,2	2,5	3,8	4,2	-1,6
<b>YMPÄRIVUOROKAUTISET PALVELUT</b>	<b>-6,1</b>	<b>6,2</b>	<b>7,2</b>	<b>-1,3</b>	<b>2,8</b>	<b>3,0</b>	<b>-1,1</b>
Tehostettu palveluasuminen	11,1	17,4	4,5	26,9	36,2	9,0	14,9
Vanhainkoti	8,2	-7,4	0,8	-21,7	-18,2	0,2	-3,4
Terveyskeskuksen vuodeosasto	-49,6	0,0	29,0	1,9	12,6	3,4	-18,5
Erikoissairaanhoidon (laskettu hp:stä)	-74,6	-22,2	-10,3	7,2	-2,2	-41,2	-36,8
Lyhytaikainen vuodeosasto	-12,9	24,8	36,0	-16,1	26,8	7,3	4,5

	HELSINKI	ESPOO	VANTAA	TURKU	TAMPERE	OULU	KUUSIKKO
<b>65 vuotta täyttäneet 31.12.2010</b>	<b>88 066</b>	<b>28 436</b>	<b>24 172</b>	<b>32 161</b>	<b>34 660</b>	<b>18 179</b>	<b>225 674</b>
<b>Säännöllisesti palveluja käyttäneet 65 vuotta täyttäneet henkilöt joulukuussa 2010</b>							
<b>KAIKKI PALVELUT</b>	<b>13 438</b>	<b>2 953</b>	<b>2 648</b>	<b>5 308</b>	<b>5 296</b>	<b>2 965</b>	<b>32 609</b>
<b>AVOPALVELUT</b>	<b>7 326</b>	<b>1 619</b>	<b>1 290</b>	<b>3 014</b>	<b>3 037</b>	<b>1 814</b>	<b>18 100</b>
Säännöllinen kotihoito	5 737	1 203	738	2 472	2 266	1 175	13 591
Keskiraskaissa palvelutaloissa asuvat	0	143	188	44	275	0	650
Omaishoidon tuen asiakkaat	1 589	273	364	498	496	639	3 859
<b>YMPÄRIVUOROKAUTISET PALVELUT</b>	<b>6 112</b>	<b>1 334</b>	<b>1 358</b>	<b>2 294</b>	<b>2 259</b>	<b>1 151</b>	<b>14 509</b>
Tehostettu palveluasuminen	2 491	627	607	641	579	338	5 283
Vanhainkoti	2 412	313	382	629	735	525	4 996
Terveyskeskuksen vuodeosasto	880	273	249	761	735	215	3 113
Pitkäaikaishoito	264	112	26	618	314	10	1 344
Lyhytaikaishoito	616	161	223	143	421	205	1 769
Erikoissairaanhoido (laskettu hp:stä)	329	121	120	263	210	73	1 117
Lyhytaikainen vuodeosastohoito	945	282	343	406	631	278	2 886
<b>KAIKKI PALVELUT, %</b>	<b>15,3</b>	<b>10,4</b>	<b>11,0</b>	<b>16,5</b>	<b>15,3</b>	<b>16,3</b>	<b>14,4</b>
<b>AVOPALVELUT</b>	<b>8,3</b>	<b>5,7</b>	<b>5,3</b>	<b>9,4</b>	<b>8,8</b>	<b>10,0</b>	<b>8,0</b>
Säännöllinen kotihoito	6,5	4,2	3,1	7,7	6,5	6,5	6,0
Keskiraskaissa palvelutaloissa asuvat	0,0	0,5	0,8	0,1	0,8	0,0	0,3
Omaishoidon tuen asiakkaat	1,8	1,0	1,5	1,5	1,4	3,5	1,7
<b>YMPÄRIVUOROKAUTISET PALVELUT</b>	<b>6,9</b>	<b>4,7</b>	<b>5,6</b>	<b>7,1</b>	<b>6,5</b>	<b>6,3</b>	<b>6,4</b>
Tehostettu palveluasuminen	2,8	2,2	2,5	2,0	1,7	1,9	2,3
Vanhainkoti	2,7	1,1	1,6	2,0	2,1	2,9	2,2
Terveyskeskuksen vuodeosasto	1,0	1,0	1,0	2,4	2,1	1,2	1,4
Pitkäaikaishoito	0,3	0,4	0,1	1,9	0,9	0,1	0,6
Lyhytaikaishoito	0,7	0,6	0,9	0,4	1,2	1,1	0,8
Erikoissairaanhoido (laskettu hp:stä)	0,4	0,4	0,5	0,8	0,6	0,4	0,5
Lyhytaikainen vuodeosastohoito	1,1	1,0	1,4	1,3	1,8	1,5	1,3
<b>65 vuotta täyttäneet 31.12.2006</b>	<b>79 978</b>	<b>23 464</b>	<b>19 815</b>	<b>30 274</b>	<b>31 909</b>	<b>15 822</b>	<b>201 262</b>
<b>Säännöllisesti palveluja käyttäneet 65 vuotta täyttäneet henkilöt joulukuussa 2006</b>							
<b>KAIKKI PALVELUT</b>	<b>13 413</b>	<b>2 671</b>	<b>2 369</b>	<b>5 019</b>	<b>4 798</b>	<b>2 472</b>	<b>30 741</b>
<b>AVOPALVELUT</b>	<b>6 673</b>	<b>1 484</b>	<b>1 078</b>	<b>2 730</b>	<b>2 487</b>	<b>1 543</b>	<b>15 995</b>
Säännöllinen kotihoito	5 299	1 078	592	2 180	1 970	1 097	12 216
Keskiraskaissa palvelutaloissa asuvat	0	174	44	141	268	0	627
Omaishoidon tuen asiakkaat	1 374	232	442	409	249	446	3 152
<b>YMPÄRIVUOROKAUTISET PALVELUT</b>	<b>6 740</b>	<b>1 187</b>	<b>1 291</b>	<b>2 289</b>	<b>2 311</b>	<b>929</b>	<b>14 746</b>
Tehostettu palveluasuminen	2 291	478	602	408	288	200	4 267
Vanhainkoti	2 313	292	395	813	1 134	479	5 426
Terveyskeskuksen vuodeosasto	1 737	293	163	733	589	154	3 669
Pitkäaikaishoito	1 096	108	83	589	353	21	2 250
Lyhytaikaishoito	641	185	80	145	236	133	1 420
Erikoissairaanhoido (laskettu hp:stä)	399	124	131	334	300	96	1 383
Lyhytaikainen vuodeosastohoito	1 040	309	211	479	536	229	2 803
<b>KAIKKI PALVELUT, %</b>	<b>16,8</b>	<b>11,4</b>	<b>12,0</b>	<b>16,6</b>	<b>15,0</b>	<b>15,6</b>	<b>15,3</b>
<b>AVOPALVELUT</b>	<b>8,3</b>	<b>6,3</b>	<b>5,4</b>	<b>9,0</b>	<b>7,8</b>	<b>9,8</b>	<b>7,9</b>
Säännöllinen kotihoito	6,6	4,6	3,0	7,2	6,2	6,9	6,1
Keskiraskaissa palvelutaloissa asuvat	0,0	0,7	0,2	0,5	0,8	0,0	0,3
Omaishoidon tuen asiakkaat	1,7	1,0	2,2	1,4	0,8	2,8	1,6
<b>YMPÄRIVUOROKAUTISET PALVELUT</b>	<b>8,4</b>	<b>5,1</b>	<b>6,5</b>	<b>7,6</b>	<b>7,2</b>	<b>5,9</b>	<b>7,3</b>
Tehostettu palveluasuminen	2,9	2,0	3,0	1,3	0,9	1,3	2,1
Vanhainkoti	2,9	1,2	2,0	2,7	3,6	3,0	2,7
Terveyskeskuksen vuodeosasto	2,2	1,2	0,8	2,4	1,8	1,0	1,8
Pitkäaikaishoito	1,4	0,5	0,4	1,9	1,1	0,1	1,1
Lyhytaikaishoito	0,8	0,8	0,4	0,5	0,7	0,8	0,7
Erikoissairaanhoido (laskettu hp:stä)	0,5	0,5	0,7	1,1	0,9	0,6	0,7
Lyhytaikainen vuodeosastohoito	1,3	1,3	1,1	1,6	1,7	1,4	1,4
<b>MUUTOS VUODESTA 2006 VUOTEEN 2010, N</b>							
<b>KAIKKI PALVELUT</b>	<b>26</b>	<b>283</b>	<b>279</b>	<b>289</b>	<b>498</b>	<b>493</b>	<b>1 868</b>
<b>AVOPALVELUT</b>	<b>653</b>	<b>135</b>	<b>212</b>	<b>284</b>	<b>550</b>	<b>271</b>	<b>2 105</b>
Säännöllinen kotihoito	438	125	146	292	296	78	1 375
Keskiraskaissa palvelutaloissa asuvat	0	-31	144	-97	7	0	23
Omaishoidon tuen asiakkaat	215	41	-78	89	247	193	707
<b>YMPÄRIVUOROKAUTISET PALVELUT</b>	<b>-627</b>	<b>148</b>	<b>67</b>	<b>5</b>	<b>-52</b>	<b>222</b>	<b>-237</b>
Tehostettu palveluasuminen	200	149	5	233	291	138	1 016
Vanhainkoti	99	21	-13	-184	-399	46	-430
Terveyskeskuksen vuodeosasto	-857	-20	86	28	146	61	-556
Pitkäaikaishoito	-832	4	-57	29	-39	-11	-906
Lyhytaikaishoito	-25	-24	143	-2	185	72	349
Erikoissairaanhoido (laskettu hp:stä)	-69	-2	-11	-71	-90	-23	-266
Lyhytaikainen vuodeosastohoito	-94	-26	132	-73	95	49	83
<b>MUUTOS VUODESTA 2006 VUOTEEN 2010, %</b>							
<b>KAIKKI PALVELUT</b>	<b>0,2</b>	<b>10,6</b>	<b>11,8</b>	<b>5,8</b>	<b>10,4</b>	<b>20,0</b>	<b>6,1</b>
<b>AVOPALVELUT</b>	<b>9,8</b>	<b>9,1</b>	<b>19,7</b>	<b>10,4</b>	<b>22,1</b>	<b>17,6</b>	<b>13,2</b>
Säännöllinen kotihoito	8,3	11,6	24,7	13,4	15,0	7,1	11,3
Keskiraskaissa palvelutaloissa asuvat	-	-17,8	327,3	-68,8	2,6	-	3,7
Omaishoidon tuen asiakkaat	15,6	17,7	-17,6	21,8	99,2	43,3	22,4
<b>YMPÄRIVUOROKAUTISET PALVELUT</b>	<b>-9,3</b>	<b>12,4</b>	<b>5,2</b>	<b>0,2</b>	<b>-2,2</b>	<b>23,9</b>	<b>-1,6</b>
Tehostettu palveluasuminen	8,7	31,2	0,8	57,1	101,0	69,0	23,8
Vanhainkoti	4,3	7,2	-3,3	-22,6	-35,2	9,6	-7,9
Terveyskeskuksen vuodeosasto	-49,3	-6,8	52,8	3,8	24,8	39,6	-15,2
Erikoissairaanhoido (laskettu hp:stä)	-75,9	3,7	-68,7	5,0	-11,0	-52,4	-40,3
Lyhytaikainen vuodeosastohoito	-3,9	-13,0	178,8	-1,1	78,4	54,1	24,6

	HELSINKI	ESPOO	VANTAA	TURKU	TAMPERE	OULU	KUUSIKKO
<b>75 vuotta täyttäneet asukkaat 31.12.2010</b>	<b>39 903</b>	<b>10 974</b>	<b>8 842</b>	<b>15 714</b>	<b>16 328</b>	<b>8 277</b>	<b>100 038</b>
<b>Säännöllisesti palveluja käyttäneet 75 vuotta täyttäneet henkilöt joulukuussa 2010</b>							
<b>KAIKKI PALVELUT</b>	<b>11 127</b>	<b>2 353</b>	<b>1 955</b>	<b>4 552</b>	<b>4 449</b>	<b>2 495</b>	<b>26 931</b>
<b>KAIKKI PALVELUT (ilman lyhytaik. terveydenh. palveluja)</b>	<b>10 457</b>	<b>2 165</b>	<b>1 739</b>	<b>4 248</b>	<b>3 950</b>	<b>2 287</b>	<b>24 846</b>
<b>AVOPALVELUT</b>	<b>5 967</b>	<b>1 264</b>	<b>940</b>	<b>2 572</b>	<b>2 499</b>	<b>1 498</b>	<b>14 740</b>
Säännöllinen kotihoito	4 865	970	585	2 179	1 938	1 006	11 543
Keskiraskaissa palvelutaloissa asuvat	0	117	132	24	254	0	527
Omaishoidon tuen asiakkaat	1 102	177	223	369	307	492	2 670
<b>YMPÄRIVUOROKAUTISET PALVELUT kaikki</b>	<b>5 160</b>	<b>1 089</b>	<b>1 015</b>	<b>1 980</b>	<b>1 950</b>	<b>997</b>	<b>12 191</b>
<b>YMPÄRIVUOROKAUTISET PALVELUT (ilman lyhytaik. th-palv.)</b>	<b>4 490</b>	<b>901</b>	<b>799</b>	<b>1 676</b>	<b>1 451</b>	<b>789</b>	<b>10 106</b>
Tehostettu palveluasuminen	2 182	557	482	545	506	314	4 586
Vanhainkoti	2 092	251	300	582	685	469	4 379
Terveyskeskuksen vuodeosasto	714	216	168	670	626	176	2 570
Pitkäaikaishoito	216	93	17	549	260	6	1 141
Lyhytaikaishoito	498	123	151	121	366	170	1 429
Erikoissairaanhoido (laskettu hp:stä)	172	65	65	183	133	38	656
<b>KAIKKI PALVELUT, %</b>	<b>27,9</b>	<b>21,4</b>	<b>22,1</b>	<b>29,0</b>	<b>27,2</b>	<b>30,1</b>	<b>26,9</b>
<b>KAIKKI PALVELUT (ilman lyhytaik. terveydenh. palveluja)</b>	<b>26,2</b>	<b>19,7</b>	<b>19,7</b>	<b>27,0</b>	<b>24,2</b>	<b>27,6</b>	<b>24,8</b>
<b>AVOPALVELUT</b>	<b>15,0</b>	<b>11,5</b>	<b>10,6</b>	<b>16,4</b>	<b>15,3</b>	<b>18,1</b>	<b>14,7</b>
Säännöllinen kotihoito	12,2	8,8	6,6	13,9	11,9	12,2	11,5
Keskiraskaissa palvelutaloissa asuvat	0,0	1,1	1,5	0,2	1,6	0,0	0,5
Omaishoidon tuen asiakkaat	2,8	1,6	2,5	2,3	1,9	5,9	2,7
<b>YMPÄRIVUOROKAUTISET PALVELUT</b>	<b>11,3</b>	<b>8,2</b>	<b>9,0</b>	<b>10,7</b>	<b>8,9</b>	<b>9,5</b>	<b>10,1</b>
Tehostettu palveluasuminen	5,5	5,1	5,5	3,5	3,1	3,8	4,6
Vanhainkoti	5,2	2,3	3,4	3,7	4,2	5,7	4,4
Terveyskeskuksen vuodeosasto	1,8	2,0	1,9	4,3	3,8	2,1	2,6
Pitkäaikaishoito	0,5	0,8	0,2	3,5	1,6	0,1	1,1
Lyhytaikaishoito	1,2	1,1	1,7	0,8	2,2	2,1	1,4
Erikoissairaanhoido (laskettu hp:stä)	0,4	0,6	0,7	1,2	0,8	0,5	0,7
<b>75 vuotta täyttäneet asukkaat 31.12.2009</b>	<b>39 313</b>	<b>10 625</b>	<b>8 418</b>	<b>15 557</b>	<b>16 088</b>	<b>8 002</b>	<b>98 003</b>
<b>Säännöllisesti palveluja käyttäneet 75 vuotta täyttäneet henkilöt joulukuussa 2009</b>							
<b>KAIKKI PALVELUT</b>	<b>11 177</b>	<b>2 249</b>	<b>1 913</b>	<b>4 420</b>	<b>4 353</b>	<b>2 447</b>	<b>26 560</b>
<b>KAIKKI PALVELUT (ilman lyhytaik. terveydenh. palveluja)</b>	<b>10 455</b>	<b>2 083</b>	<b>1 730</b>	<b>4 093</b>	<b>3 937</b>	<b>2 248</b>	<b>24 546</b>
<b>AVOPALVELUT</b>	<b>5 684</b>	<b>1 245</b>	<b>947</b>	<b>2 494</b>	<b>2 464</b>	<b>1 496</b>	<b>14 330</b>
Säännöllinen kotihoito	4 507	888	572	2 106	1 866	1 021	10 960
Keskiraskaissa palvelutaloissa asuvat	0	113	125	34	259	0	531
Omaishoidon tuen asiakkaat	1 177	244	250	354	339	475	2 839
<b>YMPÄRIVUOROKAUTISET PALVELUT kaikki</b>	<b>5 493</b>	<b>1 004</b>	<b>966</b>	<b>1 926</b>	<b>1 889</b>	<b>951</b>	<b>12 230</b>
<b>YMPÄRIVUOROKAUTISET PALVELUT (ilman lyhytaik. th-palv.)</b>	<b>4 771</b>	<b>838</b>	<b>783</b>	<b>1 599</b>	<b>1 473</b>	<b>752</b>	<b>10 216</b>
Tehostettu palveluasuminen	1 956	447	461	367	375	277	3 883
Vanhainkoti	1 955	271	297	751	841	463	4 578
Terveyskeskuksen vuodeosasto	1425	227	150	626	531	167	3 126
Pitkäaikaishoito	860	120	25	481	257	12	1 755
Lyhytaikaishoito	565	107	125	145	274	155	1 371
Erikoissairaanhoido (laskettu hp:stä)	157	59	58	182	142	44	643
<b>KAIKKI PALVELUT 2009, %</b>	<b>28,4</b>	<b>21,2</b>	<b>22,7</b>	<b>28,4</b>	<b>27,1</b>	<b>30,6</b>	<b>27,1</b>
<b>KAIKKI PALVELUT (ilman lyhytaik. terveydenh. palveluja)</b>	<b>26,6</b>	<b>19,6</b>	<b>20,6</b>	<b>26,3</b>	<b>24,5</b>	<b>28,1</b>	<b>25,0</b>
<b>AVOPALVELUT</b>	<b>14,5</b>	<b>11,7</b>	<b>11,2</b>	<b>16,0</b>	<b>15,3</b>	<b>18,7</b>	<b>14,6</b>
Säännöllinen kotihoito	11,5	8,4	6,8	13,5	11,6	12,8	11,2
Keskiraskaissa palvelutaloissa asuvat	0,0	1,1	1,5	0,2	1,6	0,0	0,5
Omaishoidon tuen asiakkaat	3,0	2,3	3,0	2,3	2,1	5,9	2,9
<b>YMPÄRIVUOROKAUTISET PALVELUT</b>	<b>12,1</b>	<b>7,9</b>	<b>9,3</b>	<b>10,3</b>	<b>9,2</b>	<b>9,4</b>	<b>10,4</b>
Tehostettu palveluasuminen	5,0	4,2	5,5	2,4	2,3	3,5	4,0
Vanhainkoti	5,0	2,6	3,5	4,8	5,2	5,8	4,7
Terveyskeskuksen vuodeosasto	3,6	2,1	1,8	4,0	3,3	2,1	3,2
Pitkäaikaishoito	2,2	1,1	0,3	3,1	1,6	0,1	1,8
Lyhytaikaishoito	1,4	1,0	1,5	0,9	1,7	1,9	1,4
Erikoissairaanhoido (laskettu hp:stä)	0,4	0,6	0,7	1,2	0,9	0,5	0,7
<b>MUUTOS VUODESTA 2009 VUOTEEN 2010, N</b>							
<b>KAIKKI PALVELUT</b>	<b>-50</b>	<b>104</b>	<b>42</b>	<b>131</b>	<b>96</b>	<b>49</b>	<b>372</b>
<b>AVOPALVELUT</b>	<b>283</b>	<b>19</b>	<b>-7</b>	<b>78</b>	<b>35</b>	<b>2</b>	<b>410</b>
Säännöllinen kotihoito	358	82	13	73	72	-15	583
Keskiraskaissa palvelutaloissa asuvat	0	4	7	-10	-5	0	-4
Omaishoidon tuen asiakkaat	-75	-67	-27	15	-32	17	-169
<b>YMPÄRIVUOROKAUTISET PALVELUT</b>	<b>-333</b>	<b>85</b>	<b>49</b>	<b>53</b>	<b>61</b>	<b>47</b>	<b>-38</b>
Tehostettu palveluasuminen	226	110	21	178	131	37	703
Vanhainkoti	137	-20	3	-169	-156	6	-199
Terveyskeskuksen vuodeosasto	-711	-11	18	44	95	9	-556
Pitkäaikaishoito	-644	-27	-8	68	3	-6	-614
Lyhytaikaishoito	-67	16	26	-24	92	15	58
Erikoissairaanhoido (laskettu hp:stä)	15	6	7	0	-9	-5	13
<b>MUUTOS VUODESTA 2009 VUOTEEN 2010, %</b>							
<b>KAIKKI PALVELUT</b>	<b>-0,4</b>	<b>4,6</b>	<b>2,2</b>	<b>3,0</b>	<b>2,2</b>	<b>2,0</b>	<b>1,4</b>
<b>AVOPALVELUT</b>	<b>5,0</b>	<b>1,5</b>	<b>-0,7</b>	<b>3,1</b>	<b>1,4</b>	<b>0,1</b>	<b>2,9</b>
Säännöllinen kotihoito	7,9	9,2	2,3	3,5	3,9	-1,5	5,3
Keskiraskaissa palvelutaloissa asuvat	-	3,5	5,6	-29,4	-1,9	-	-0,8
Omaishoidon tuen asiakkaat	-6,4	-27,5	-10,8	4,2	-9,4	3,6	-6,0
<b>YMPÄRIVUOROKAUTISET PALVELUT</b>	<b>-6,1</b>	<b>8,4</b>	<b>5,1</b>	<b>2,8</b>	<b>3,2</b>	<b>4,9</b>	<b>-0,3</b>
Tehostettu palveluasuminen	11,6	24,6	4,6	48,5	34,9	13,4	18,1
Vanhainkoti	7,0	-7,4	1,0	-22,5	-18,5	1,3	-4,3
Terveyskeskuksen vuodeosasto	-49,9	-4,8	12,0	7,1	17,9	5,4	-17,8
Pitkäaikaishoito	-74,9	-22,5	-32,0	14,2	1,2	-50,0	-35,0
Lyhytaikaishoito	-11,9	15,0	20,8	-16,6	33,6	9,7	4,2
Erikoissairaanhoido (laskettu hp:stä)	9,6	9,6	12,7	0,1	-6,6	-12,4	2,1



	HELSINKI	ESPOO	VANTAA	TURKU	TAMPERE	OULU	KUUSIKKO
<b>75 vuotta täyttäneet asukkaat 31.12.2010</b>	<b>39 903</b>	<b>10 974</b>	<b>8 842</b>	<b>15 714</b>	<b>16 328</b>	<b>8 277</b>	<b>100 038</b>
<b>Säännöllisesti palveluja käyttäneet 75 vuotta täyttäneet henkilöt joulukuussa 2010</b>							
<b>KAIKKI PALVELUT</b>	<b>11 127</b>	<b>2 353</b>	<b>1 955</b>	<b>4 552</b>	<b>4 449</b>	<b>2 495</b>	<b>26 931</b>
<b>KAIKKI PALVELUT (ilman lyhytaik. terveydenh. palveluja)</b>	<b>10 457</b>	<b>2 165</b>	<b>1 739</b>	<b>4 248</b>	<b>3 950</b>	<b>2 287</b>	<b>24 846</b>
<b>AVOPALVELUT</b>	<b>5 967</b>	<b>1 264</b>	<b>940</b>	<b>2 572</b>	<b>2 499</b>	<b>1 498</b>	<b>14 740</b>
Säännöllinen kotihoito	4 865	970	585	2 179	1 938	1 006	11 543
Keskiraskaissa palvelutaloissa asuvat	0	117	132	24	254	0	527
Omaishoidon tuen asiakkaat	1 102	177	223	369	307	492	2 670
<b>YMPÄRIVUOROKAUTISET PALVELUT kaikki</b>	<b>5 160</b>	<b>1 089</b>	<b>1 015</b>	<b>1 980</b>	<b>1 950</b>	<b>997</b>	<b>12 191</b>
<b>YMPÄRIVUOROKAUTISET PALVELUT (ilman lyhytaik. th-palv.)</b>	<b>4 490</b>	<b>901</b>	<b>799</b>	<b>1 676</b>	<b>1 451</b>	<b>789</b>	<b>10 106</b>
Tehostettu palveluasuminen	2 182	557	482	545	506	314	4 586
Vanhainkoti	2 092	251	300	582	685	469	4 379
Terveyskeskuksen vuodeosasto	714	216	168	670	626	176	2 570
Pitkäaikaishoito	216	93	17	549	260	6	1 141
Lyhytaikaishoito	498	123	151	121	366	170	1 429
Erikoissairaanhoidon hoito (laskettu hp:stä)	172	65	65	183	133	38	656
<b>KAIKKI PALVELUT, %</b>	<b>27,9</b>	<b>21,4</b>	<b>22,1</b>	<b>29,0</b>	<b>27,2</b>	<b>30,1</b>	<b>26,9</b>
<b>KAIKKI PALVELUT (ilman lyhytaik. terveydenh. palveluja)</b>	<b>26,2</b>	<b>19,7</b>	<b>19,7</b>	<b>27,0</b>	<b>24,2</b>	<b>27,6</b>	<b>24,8</b>
<b>AVOPALVELUT</b>	<b>15,0</b>	<b>11,5</b>	<b>10,6</b>	<b>16,4</b>	<b>15,3</b>	<b>18,1</b>	<b>14,7</b>
Säännöllinen kotihoito	12,2	8,8	6,6	13,9	11,9	12,2	11,5
Keskiraskaissa palvelutaloissa asuvat	0,0	1,1	1,5	0,2	1,6	0,0	0,5
Omaishoidon tuen asiakkaat	2,8	1,6	2,5	2,3	1,9	5,9	2,7
<b>YMPÄRIVUOROKAUTISET PALVELUT</b>	<b>11,3</b>	<b>8,2</b>	<b>9,0</b>	<b>10,7</b>	<b>8,9</b>	<b>9,5</b>	<b>10,1</b>
Tehostettu palveluasuminen	5,5	5,1	5,5	3,5	3,1	3,8	4,6
Vanhainkoti	5,2	2,3	3,4	3,7	4,2	5,7	4,4
Terveyskeskuksen vuodeosasto	1,8	2,0	1,9	4,3	3,8	2,1	2,6
Pitkäaikaishoito	0,5	0,8	0,2	3,5	1,6	0,1	1,1
Lyhytaikaishoito	1,2	1,1	1,7	0,8	2,2	2,1	1,4
Erikoissairaanhoidon hoito (laskettu hp:stä)	0,4	0,6	0,7	1,2	0,8	0,5	0,7
<b>75 vuotta täyttäneet asukkaat 31.12.2006</b>	<b>37 930</b>	<b>9 440</b>	<b>7 048</b>	<b>15 196</b>	<b>15 029</b>	<b>7 071</b>	<b>91 714</b>
<b>Säännöllisesti palveluja käyttäneet 75 vuotta täyttäneet henkilöt joulukuussa 2006</b>							
<b>KAIKKI PALVELUT</b>	<b>11 029</b>	<b>2 125</b>	<b>1 707</b>	<b>4 246</b>	<b>4 043</b>	<b>2 068</b>	<b>25 218</b>
<b>KAIKKI PALVELUT (ilman lyhytaik. terveydenh. palveluja)</b>	<b>10 279</b>	<b>1 899</b>	<b>1 587</b>	<b>3 889</b>	<b>3 666</b>	<b>1 901</b>	<b>23 220</b>
<b>AVOPALVELUT</b>	<b>5 419</b>	<b>1 171</b>	<b>737</b>	<b>2 301</b>	<b>2 068</b>	<b>1 281</b>	<b>12 977</b>
Säännöllinen kotihoito	4 470	866	441	1 899	1 671	946	10 293
Keskiraskaissa palvelutaloissa asuvat	0	149	35	98	239	0	521
Omaishoidon tuen asiakkaat	949	156	261	304	158	335	2 163
<b>YMPÄRIVUOROKAUTISET PALVELUT kaikki</b>	<b>5 610</b>	<b>955</b>	<b>970</b>	<b>1 945</b>	<b>1 975</b>	<b>787</b>	<b>12 241</b>
<b>YMPÄRIVUOROKAUTISET PALVELUT (ilman lyhytaik. th-palv.)</b>	<b>4 860</b>	<b>728</b>	<b>850</b>	<b>1 588</b>	<b>1 598</b>	<b>620</b>	<b>10 244</b>
Tehostettu palveluasuminen	1 940	408	462	328	253	177	3 568
Vanhainkoti	1 999	226	330	752	1 052	426	4 785
Terveyskeskuksen vuodeosasto	1 433	252	111	632	470	128	3 026
Pitkäaikaishoito	921	94	58	508	293	17	1 891
Lyhytaikaishoito	512	158	53	125	177	111	1 136
Erikoissairaanhoidon hoito (laskettu hp:stä)	238	69	67	233	200	56	862
<b>KAIKKI PALVELUT, %</b>	<b>29,1</b>	<b>22,5</b>	<b>24,2</b>	<b>27,9</b>	<b>26,9</b>	<b>29,2</b>	<b>27,5</b>
<b>KAIKKI PALVELUT (ilman lyhytaik. terveydenh. palveluja)</b>	<b>27,1</b>	<b>20,1</b>	<b>22,5</b>	<b>25,6</b>	<b>24,4</b>	<b>26,9</b>	<b>25,3</b>
<b>AVOPALVELUT</b>	<b>14,3</b>	<b>12,4</b>	<b>10,5</b>	<b>15,1</b>	<b>13,8</b>	<b>18,1</b>	<b>14,1</b>
Säännöllinen kotihoito	11,8	9,2	6,3	12,5	11,1	13,4	11,2
Keskiraskaissa palvelutaloissa asuvat	0,0	1,6	0,5	0,6	1,6	0,0	0,6
Omaishoidon tuen asiakkaat	2,5	1,7	3,7	2,0	1,1	4,7	2,4
<b>YMPÄRIVUOROKAUTISET PALVELUT</b>	<b>12,8</b>	<b>7,7</b>	<b>12,1</b>	<b>10,4</b>	<b>10,6</b>	<b>8,8</b>	<b>11,2</b>
Tehostettu palveluasuminen	5,1	4,3	6,6	2,2	1,7	2,5	3,9
Vanhainkoti	5,3	2,4	4,7	4,9	7,0	6,0	5,2
Terveyskeskuksen vuodeosasto	3,8	2,7	1,6	4,2	3,1	1,8	3,3
Pitkäaikaishoito	2,4	1,0	0,8	3,3	1,9	0,2	2,1
Lyhytaikaishoito	1,3	1,7	0,8	0,8	1,2	1,6	1,2
Erikoissairaanhoidon hoito (laskettu hp:stä)	0,6	0,7	0,9	1,5	1,3	0,8	0,9
<b>MUUTOS VUODESTA 2006 VUOTEEN 2010</b>							
<b>KAIKKI PALVELUT</b>	<b>98</b>	<b>228</b>	<b>249</b>	<b>305</b>	<b>406</b>	<b>427</b>	<b>1 713</b>
<b>AVOPALVELUT</b>	<b>548</b>	<b>94</b>	<b>203</b>	<b>271</b>	<b>431</b>	<b>217</b>	<b>1 764</b>
Säännöllinen kotihoito	395	105	144	280	267	60	1 251
Keskiraskaissa palvelutaloissa asuvat	0	-32	97	-74	15	0	6
Omaishoidon tuen asiakkaat	153	21	-38	65	149	157	507
<b>YMPÄRIVUOROKAUTISET PALVELUT</b>	<b>-450</b>	<b>134</b>	<b>46</b>	<b>34</b>	<b>-25</b>	<b>210</b>	<b>-50</b>
Tehostettu palveluasuminen	242	149	20	217	253	137	1 018
Vanhainkoti	93	25	-30	-170	-367	43	-406
Terveyskeskuksen vuodeosasto	-719	-36	57	38	156	48	-456
Pitkäaikaishoito	-705	-1	-41	41	-33	-11	-750
Lyhytaikaishoito	-14	-35	98	-4	189	59	293
Erikoissairaanhoidon hoito (laskettu hp:stä)	-66	-4	-1	-51	-67	-18	-206
<b>MUUTOS VUODESTA 2006 VUOTEEN 2010, %</b>							
<b>KAIKKI PALVELUT</b>	<b>0,9</b>	<b>10,7</b>	<b>14,6</b>	<b>7,2</b>	<b>10,0</b>	<b>20,7</b>	<b>6,8</b>
<b>AVOPALVELUT</b>	<b>10,1</b>	<b>8,0</b>	<b>27,5</b>	<b>11,8</b>	<b>20,8</b>	<b>16,9</b>	<b>13,6</b>
Säännöllinen kotihoito	8,8	12,1	32,7	14,7	16,0	6,3	12,1
Keskiraskaissa palvelutaloissa asuvat	-	-21,5	277,1	-75,5	6,3	-	1,2
Omaishoidon tuen asiakkaat	16,1	13,5	-14,6	21,4	94,3	46,9	23,4
<b>YMPÄRIVUOROKAUTISET PALVELUT</b>	<b>-8,0</b>	<b>14,1</b>	<b>4,7</b>	<b>1,8</b>	<b>-1,3</b>	<b>26,7</b>	<b>-0,4</b>
Tehostettu palveluasuminen	12,5	36,5	4,3	66,2	100,0	77,4	28,5
Vanhainkoti	4,7	11,1	-9,1	-22,6	-34,9	10,1	-8,5
Terveyskeskuksen vuodeosasto	-50,2	-14,3	51,4	6,0	33,2	37,5	-15,1
Pitkäaikaishoito	-76,5	-1,1	-70,7	8,2	-11,3	-64,7	-39,6
Lyhytaikaishoito	-2,7	-22,2	184,9	-2,9	106,8	53,2	25,8
Erikoissairaanhoidon hoito (laskettu hp:stä)	-27,7	-5,2	-1,7	-21,7	-33,5	-31,6	-23,9

**Liite 11. Eri vanhusikäryhmistä sosiaali- ja terveystalvelujen käyttäjiä 12/2010, %**

	HELSINKI	ESPOO	VANTAA	TURKU	TAMPERE	OULU	KUUSIKKO
<b>65–74-v. asiakkaat / 65–74-v. väestö, %</b>	<b>4,8</b>	<b>3,4</b>	<b>4,5</b>	<b>4,6</b>	<b>4,6</b>	<b>4,7</b>	<b>4,5</b>
Säännöllinen kotihoito	1,8	1,3	1,0	1,8	1,8	1,7	1,6
Keskiraskas palveluasuminen	0,0	0,1	0,4	0,1	0,1	0,0	0,1
Omaishoidon tuki	1,0	0,5	0,9	0,8	1,0	1,5	0,9
Tehostettu palveluasuminen	0,6	0,4	0,8	0,6	0,4	0,2	0,6
Vanhainkoti	0,7	0,4	0,5	0,3	0,3	0,6	0,5
Terveyskeskus (perussairaanhoido yhteensä)	0,3	0,3	0,5	0,6	0,6	0,4	0,4
Erikoissairaanhoido	0,3	0,3	0,4	0,5	0,4	0,4	0,4
<b>75–84-v. asiakkaat / 75–84-v. väestö, %</b>	<b>18,8</b>	<b>14,6</b>	<b>15,8</b>	<b>19,3</b>	<b>17,6</b>	<b>21,5</b>	<b>18,1</b>
Säännöllinen kotihoito	8,2	5,8	4,7	9,2	8,1	8,3	7,7
Keskiraskas palveluasuminen	0,0	0,7	1,0	0,1	0,7	0,0	0,3
Omaishoidon tuki	2,6	1,6	2,3	2,2	1,9	5,3	2,5
Tehostettu palveluasuminen	3,3	2,8	3,3	2,2	1,9	2,3	2,7
Vanhainkoti	3,1	1,8	2,3	2,0	1,9	3,5	2,6
Terveyskeskus (perussairaanhoido yhteensä)	1,2	1,3	1,5	2,6	2,4	1,6	1,7
Erikoissairaanhoido	0,4	0,5	0,7	1,0	0,7	0,5	0,6
<b>85 v. täytt. asiakkaat / 85 v. täytt. väestö, %</b>	<b>50,2</b>	<b>44,0</b>	<b>47,2</b>	<b>52,8</b>	<b>53,9</b>	<b>55,9</b>	<b>50,9</b>
Säännöllinen kotihoito	21,9	18,9	14,1	25,3	22,4	23,6	21,9
Keskiraskas palveluasuminen	0,0	2,1	3,2	0,2	4,0	0,0	1,1
Omaishoidon tuki	3,3	1,8	3,5	2,7	1,8	7,7	3,2
Tehostettu palveluasuminen	10,9	12,4	14,0	6,6	6,4	8,4	9,6
Vanhainkoti	10,5	3,8	7,7	7,9	10,4	12,2	9,4
Terveyskeskus (perussairaanhoido yhteensä)	3,2	4,2	3,6	8,5	7,8	3,6	5,0
Erikoissairaanhoido	0,4	0,8	1,0	1,5	1,1	0,4	0,8
<b>OSUUS KUNKIN IKÄRYHMÄN VÄESTÖSTÄ PALVELUJEN KÄYTTÄJINÄ 12/2010, KUN KAIKKI IKÄRYHMÄN KÄYTTÄJÄT = 100,0 %</b>							
<b>65–74-v. asiakkaat / 65–74-v. väestö, %</b>	<b>100,0</b>	<b>100,0</b>	<b>100,0</b>	<b>100,0</b>	<b>100,0</b>	<b>100,0</b>	<b>100,0</b>
Säännöllinen kotihoito	37,7	38,8	22,1	38,7	38,7	36,0	36,1
Keskiraskas palveluasuminen	0,0	4,3	8,1	2,6	2,5	0,0	2,2
Omaishoidon tuki	21,1	16,0	20,4	17,1	22,3	31,3	20,9
Tehostettu palveluasuminen	13,4	11,7	18,1	12,7	8,6	5,1	12,3
Vanhainkoti	13,8	10,3	11,8	6,2	5,9	11,9	10,9
Terveyskeskus (perussairaanhoido yhteensä)	7,2	9,5	11,7	12,0	12,9	8,3	9,6
Erikoissairaanhoido	6,8	9,3	7,8	10,6	9,1	7,5	8,1
<b>75–84-v. asiakkaat / 75–84-v. väestö, %</b>	<b>100,0</b>	<b>100,0</b>	<b>100,0</b>	<b>100,0</b>	<b>100,0</b>	<b>100,0</b>	<b>100,0</b>
Säännöllinen kotihoito	43,8	39,6	29,9	47,7	45,8	38,6	42,7
Keskiraskas palveluasuminen	0,0	5,1	6,6	0,6	3,8	0,0	1,7
Omaishoidon tuki	13,6	10,8	14,4	11,4	10,9	24,9	13,7
Tehostettu palveluasuminen	17,4	19,4	20,8	11,4	10,8	10,5	15,1
Vanhainkoti	16,5	12,6	14,6	10,3	11,1	16,1	14,1
Terveyskeskus (perussairaanhoido yhteensä)	6,5	8,9	9,3	13,2	13,6	7,7	9,3
Erikoissairaanhoido	2,3	3,7	4,3	5,3	4,1	2,2	3,4
<b>85 v. täytt. asiakkaat / 85 v. täytt. väestö, %</b>	<b>100,0</b>	<b>100,0</b>	<b>100,0</b>	<b>100,0</b>	<b>100,0</b>	<b>100,0</b>	<b>100,0</b>
Säännöllinen kotihoito	43,7	43,0	29,9	48,0	41,6	42,3	43,0
Keskiraskas palveluasuminen	0,0	4,9	6,9	0,5	7,5	0,0	2,2
Omaishoidon tuki	6,5	4,0	7,5	5,1	3,3	13,8	6,2
Tehostettu palveluasuminen	21,7	28,3	29,7	12,5	11,9	15,0	18,9
Vanhainkoti	20,9	8,6	16,4	15,0	19,3	21,8	18,4
Terveyskeskus (perussairaanhoido yhteensä)	6,4	9,5	7,6	16,1	14,5	6,4	9,8
Erikoissairaanhoido	0,8	1,8	2,1	2,9	2,0	0,7	1,5

Liite 12. 65 ja 75 vuotta täyttäneiden kustannukset toiminnoittain 2006–2010 vuoden 2010 rahan arvossa Kuusikko-kunnissa

Deflatoitu eli indeksillä vuoden 2010 rahan arvoon korotettu muutos

Yli 65-vuotiaiden kustannukset 2006–2010 Helsingissä

	Hintaindeksi	1,0228	1,0384	1,0937	1,1301	Lisäys 06–10, €	Lisäys / palvelu, %	Kustannusten muodostuminen palveluittain					Muutos 06–10, %	Muutos 09–10, %	Muutos 08–09, %	Muutos 07–08, %	Muutos 06–07, %
	HELSINKI 2010	HELSINKI 2009	HELSINKI 2008	HELSINKI 2007	HELSINKI 2006			2010	2009	2008	2007	2006					
<b>KOOSTE: KUSTANNUKSET YHTEENSÄ</b>	<b>683 997 755</b>	<b>682 698 189</b>	<b>654 821 068</b>	<b>626 788 507</b>	<b>617 861 263</b>	<b>66 136 492</b>	<b>100,0</b>	<b>100,0</b>	<b>100,0</b>	<b>100,0</b>	<b>100,0</b>	<b>10,7</b>	<b>0,2</b>	<b>4,3</b>	<b>4,5</b>	<b>1,4</b>	
<b>Avopalvelut ja palveluasuminen</b>	<b>205 716 193</b>	<b>177 493 479</b>	<b>160 792 996</b>	<b>148 186 512</b>	<b>141 706 865</b>	<b>64 009 328</b>	<b>96,8</b>	<b>30,1</b>	<b>26,0</b>	<b>24,6</b>	<b>23,6</b>	<b>22,9</b>	<b>45,2</b>	<b>15,9</b>	<b>10,4</b>	<b>8,5</b>	<b>4,6</b>
<b>Avopalvelut yhteensä (yli 65-v.)</b>	<b>114 824 981</b>	<b>109 328 635</b>	<b>102 319 676</b>	<b>100 122 134</b>	<b>97 316 873</b>	<b>17 508 109</b>	<b>26,5</b>	<b>16,8</b>	<b>16,0</b>	<b>15,6</b>	<b>16,0</b>	<b>15,8</b>	<b>18,0</b>	<b>5,0</b>	<b>6,9</b>	<b>2,2</b>	<b>2,9</b>
Kotihoito	94 864 390	89 795 844	85 663 589	82 862 613	82 331 196	12 533 194	19,0	13,9	13,2	13,1	13,2	13,3	15,2	5,6	4,8	3,4	0,6
Vanhusten päivätoiminta	6 259 419	6 264 966	5 672 742	5 044 456	4 093 216	2 166 204	3,3	0,9	0,9	0,9	0,8	0,7	52,9	-0,1	10,4	12,5	23,2
Vanhusten päiväsairaanhoido	790 481	946 343	800 231	856 874	873 707	-83 226	-0,1	0,1	0,1	0,1	0,1	0,1	-9,5	-16,5	18,3	-6,6	-1,9
Omaishoidon tuki	12 910 692	12 321 483	10 183 114	11 358 192	10 018 755	2 891 937	4,4	1,9	1,8	1,6	1,8	1,6	28,9	4,8	21,0	-10,3	13,4
<b>Palveluasuminen yhteensä (yli 65-v.)</b>	<b>90 891 212</b>	<b>68 164 844</b>	<b>58 473 319</b>	<b>48 064 378</b>	<b>44 389 993</b>	<b>46 501 219</b>	<b>70,3</b>	<b>13,3</b>	<b>10,0</b>	<b>8,9</b>	<b>7,7</b>	<b>7,2</b>	<b>104,8</b>	<b>33,3</b>	<b>16,6</b>	<b>21,7</b>	<b>8,3</b>
Palveluasuminen (0,2 ≤ hm ≤ 0,49)	0	0	0	0	0	0	0,0	0,0	0,0	0,0	0,0	0,0	0,0	0,0	0,0	0,0	0,0
Palveluasuminen tehostettu (hm ≥ 0,5)	90 891 212	68 164 844	58 473 319	48 064 378	44 389 993	46 501 219	70,3	13,3	10,0	8,9	7,7	7,2	104,8	33,3	16,6	21,7	8,3
<b>Yli 65-v. vanhainkodit ja terveyskeskussairaala</b>	<b>257 220 670</b>	<b>288 594 555</b>	<b>285 804 475</b>	<b>268 656 853</b>	<b>263 468 862</b>	<b>-6 248 192</b>	<b>-9,4</b>	<b>37,6</b>	<b>42,3</b>	<b>43,6</b>	<b>42,9</b>	<b>42,6</b>	<b>-2,4</b>	<b>-10,9</b>	<b>1,0</b>	<b>6,4</b>	<b>2,0</b>
<b>Vanhainkodit (brutto)</b>	<b>152 922 707</b>	<b>124 554 101</b>	<b>121 333 438</b>	<b>120 006 344</b>	<b>116 230 314</b>	<b>36 692 394</b>	<b>55,5</b>	<b>22,4</b>	<b>18,2</b>	<b>18,5</b>	<b>19,1</b>	<b>18,8</b>	<b>31,6</b>	<b>22,8</b>	<b>2,7</b>	<b>1,1</b>	<b>3,2</b>
Oma toiminta	98 159 347	67 803 810	64 503 619	63 274 778	60 936 510	37 222 837	56,3	14,4	9,9	9,9	10,1	9,9	61,1	44,8	5,1	1,9	3,8
Ostopalvelut (brutto)	54 763 360	56 750 290	56 829 819	56 731 566	55 293 803	-530 443	-0,8	8,0	8,3	8,7	9,1	8,9	-1,0	-3,5	-0,1	0,2	2,6
<b>Terveyskeskukset (brutto)</b>	<b>104 297 963</b>	<b>164 040 454</b>	<b>164 471 036</b>	<b>148 650 509</b>	<b>147 238 549</b>	<b>-42 940 586</b>	<b>-64,9</b>	<b>15,2</b>	<b>24,0</b>	<b>25,1</b>	<b>23,7</b>	<b>23,8</b>	<b>-29,2</b>	<b>-36,4</b>	<b>-0,3</b>	<b>10,6</b>	<b>1,0</b>
Oma toiminta	100 523 276	157 735 771	158 961 639	143 805 439	144 814 675	-44 291 400	-67,0	14,7	23,1	24,3	22,9	23,4	-30,6	-36,3	-0,8	10,5	-0,7
Ostopalvelut (brutto)	3 774 687	6 304 683	5 509 397	4 845 069	2 423 873	1 350 814	2,0	0,6	0,9	0,8	0,8	0,4	55,7	-40,1	14,4	13,7	99,9
<b>Yli 65v. käyttämät terveydenhuollon palvelut ilman tk-sairaala</b>	<b>221 060 892</b>	<b>216 610 155</b>	<b>208 223 597</b>	<b>209 945 142</b>	<b>212 685 536</b>	<b>8 375 356</b>	<b>12,7</b>	<b>32,3</b>	<b>31,7</b>	<b>31,8</b>	<b>33,5</b>	<b>34,4</b>	<b>3,9</b>	<b>2,1</b>	<b>4,0</b>	<b>-0,8</b>	<b>-1,3</b>
<b>Perusterveydenhuollon avohoito</b>	<b>48 391 779</b>	<b>49 893 723</b>	<b>46 511 522</b>	<b>42 821 039</b>	<b>40 855 317</b>	<b>7 536 462</b>	<b>11,4</b>	<b>7,1</b>	<b>7,3</b>	<b>7,1</b>	<b>6,8</b>	<b>6,6</b>	<b>18,4</b>	<b>-3,0</b>	<b>7,3</b>	<b>8,6</b>	<b>4,8</b>
Kotisairaala (perusterveydenhuolto)	3 489 865	3 321 650	3 233 159	3 032 759	3 119 613	370 252	0,6	0,5	0,5	0,5	0,5	0,5	11,9	5,1	2,7	6,6	-2,8
<b>Erikoissairaanhoido</b>	<b>172 669 113</b>	<b>166 716 432</b>	<b>161 712 075</b>	<b>167 124 104</b>	<b>171 830 219</b>	<b>838 894</b>	<b>1,3</b>	<b>25,2</b>	<b>24,4</b>	<b>24,7</b>	<b>26,7</b>	<b>27,8</b>	<b>0,5</b>	<b>3,6</b>	<b>3,1</b>	<b>-3,2</b>	<b>-2,7</b>
Kotisairaala (erikoissairaanhoido)																	
<b>Somaattinen erikoissairaanhoido</b>	<b>159 816 751</b>	<b>154 651 062</b>	<b>149 448 242</b>	<b>154 456 426</b>	<b>161 638 128</b>	<b>-1 821 377</b>	<b>-2,8</b>	<b>23,4</b>	<b>22,7</b>	<b>22,8</b>	<b>24,6</b>	<b>26,2</b>	<b>-1,1</b>	<b>3,3</b>	<b>3,5</b>	<b>-3,2</b>	<b>-4,4</b>
Oma toiminta	17 384 172	16 726 883	15 822 751	10 429 974	10 135 650	7 248 522	11,0	2,5	2,5	2,4	1,7	1,6	71,5	3,9	5,7	51,7	2,9
Ostopalvelut (netto)	142 432 579	137 924 179	133 625 491	144 026 452	151 502 478	-9 069 899	-13,7	20,8	20,2	20,4	23,0	24,5	-6,0	3,3	3,2	-7,2	-4,9
<b>Psykiatrisen erikoissairaanhoido</b>	<b>12 852 362</b>	<b>12 065 370</b>	<b>12 263 833</b>	<b>12 667 677</b>	<b>10 192 091</b>	<b>2 660 271</b>	<b>4,0</b>	<b>1,9</b>	<b>1,8</b>	<b>1,9</b>	<b>2,0</b>	<b>1,6</b>	<b>26,1</b>	<b>6,5</b>	<b>-1,6</b>	<b>-3,2</b>	<b>24,3</b>
Oma toiminta	4 460 353	4 265 503	4 122 931	4 201 659	4 710 094	-249 741	-0,4	0,7	0,6	0,6	0,7	0,8	-5,3	4,6	3,5	-1,9	-10,8
Ostopalvelut (netto)	8 392 009	7 799 867	8 140 902	8 466 019	5 481 998	2 910 011	4,4	1,2	1,1	1,2	1,4	0,9	53,1	7,6	-4,2	-3,8	54,4

Deflatoitu eli indeksillä vuoden 2010 rahan arvoon korotettu muutos

Yli 65-vuotiaiden kustannukset 2006–2010 Espoossa

	Hintaindeksi	1,0228	1,0384	1,0937	1,1301	Lisäys	Lisäys /	Kustannusten muodostuminen palveluittain					Muutos	Muutos			
	ESPOO 2010	ESPOO 2009	ESPOO 2008	ESPOO 2007	ESPOO 2006	06–10, €	palvelu, %	2010	2009	2008	2007	2006	06–10, %	09–10, %	08–09, %	07–08, %	06–07, %
<b>KOOSTE: KUSTANNUKSET YHTEENSÄ</b>	<b>163 894 406</b>	<b>165 425 494</b>	<b>160 261 691</b>	<b>150 759 853</b>	<b>142 196 556</b>	<b>21 697 850</b>	<b>100,0</b>	<b>100,0</b>	<b>100,0</b>	<b>100,0</b>	<b>100,0</b>	<b>100,0</b>	<b>15,3</b>	<b>-0,9</b>	<b>3,2</b>	<b>6,3</b>	<b>6,0</b>
<b>Avopalvelut ja palveluasuminen</b>	<b>44 984 269</b>	<b>46 558 633</b>	<b>44 737 585</b>	<b>39 962 713</b>	<b>35 346 410</b>	<b>9 637 860</b>	<b>44,4</b>	<b>27,4</b>	<b>28,1</b>	<b>27,9</b>	<b>26,5</b>	<b>24,9</b>	<b>27,3</b>	<b>-3,4</b>	<b>4,1</b>	<b>11,9</b>	<b>13,1</b>
<b>Avopalvelut yhteensä (yli 65-v.)</b>	<b>23 440 015</b>	<b>25 373 149</b>	<b>23 978 317</b>	<b>21 280 770</b>	<b>17 383 318</b>	<b>6 056 697</b>	<b>27,9</b>	<b>14,3</b>	<b>15,3</b>	<b>15,0</b>	<b>14,1</b>	<b>12,2</b>	<b>34,8</b>	<b>-7,6</b>	<b>5,8</b>	<b>12,7</b>	<b>22,4</b>
Kotihoito	18 689 181	20 137 090	20 149 600	17 556 159	14 874 535	3 814 646	17,6	11,4	12,2	12,6	11,6	10,5	25,6	-7,2	-0,1	14,8	18,0
Vanhusten päivätoiminta	850 026	714 131	719 619	611 364	417 468	432 557	2,0	0,5	0,4	0,4	0,4	0,3	103,6	19,0	-0,8	17,7	46,4
Vanhusten päiväsairaanhoito	602 023	539 776	360 382	565 039	369 416	232 607	1,1	0,4	0,3	0,2	0,4	0,3	63,0	11,5	49,8	-36,2	53,0
Omaishoidon tuki	3 298 785	3 982 152	2 748 716	2 548 208	1 721 899	1 576 886	7,3	2,0	2,4	1,7	1,7	1,2	91,6	-17,2	44,9	7,9	48,0
<b>Palveluasuminen yhteensä (yli 65-v.)</b>	<b>21 544 254</b>	<b>21 185 484</b>	<b>20 759 268</b>	<b>18 681 943</b>	<b>17 963 092</b>	<b>3 581 162</b>	<b>16,5</b>	<b>13,1</b>	<b>12,8</b>	<b>13,0</b>	<b>12,4</b>	<b>12,6</b>	<b>19,9</b>	<b>1,7</b>	<b>2,1</b>	<b>11,1</b>	<b>4,0</b>
Palveluasuminen (0,2 ≤ hm ≤ 0,49)	3 230 629	3 534 957	3 899 195	3 499 284	3 363 683	-133 054	-0,6	11,2	2,1	2,4	2,3	2,4	-4,0	-8,6	-9,3	11,4	4,0
Palveluasuminen tehostettu (hm ≥ 0,5)	18 313 625	17 650 527	16 860 073	15 182 659	14 599 408	3 714 217	17,1	0,0	10,7	10,5	10,1	10,3	25,4	3,8	4,7	11,0	4,0
<b>Yli 65-v. vanhainkodit ja terveyskeskussairaala</b>	<b>50 120 338</b>	<b>51 059 586</b>	<b>52 710 687</b>	<b>50 363 234</b>	<b>45 916 801</b>	<b>4 203 537</b>	<b>19,4</b>	<b>30,6</b>	<b>30,9</b>	<b>32,9</b>	<b>33,4</b>	<b>32,3</b>	<b>9,2</b>	<b>-1,8</b>	<b>-3,1</b>	<b>4,7</b>	<b>9,7</b>
<b>Vanhainkodit (brutto)</b>	<b>24 684 222</b>	<b>25 135 221</b>	<b>25 746 304</b>	<b>24 541 629</b>	<b>21 479 881</b>	<b>3 204 341</b>	<b>14,8</b>	<b>15,1</b>	<b>15,2</b>	<b>16,1</b>	<b>16,3</b>	<b>15,1</b>	<b>14,9</b>	<b>-1,8</b>	<b>-2,4</b>	<b>4,9</b>	<b>14,3</b>
Oma toiminta	23 515 062	22 977 717	23 516 282	22 389 768	19 631 842	3 883 220	17,9	14,3	13,9	14,7	14,9	13,8	19,8	2,3	-2,3	5,0	14,0
Ostopalvelut (brutto)	1 169 160	2 157 504	2 230 021	2 151 861	1 848 040	-678 879	-3,1	0,7	1,3	1,4	1,4	1,3	-36,7	-45,8	-3,3	3,6	16,4
									0,0								
<b>Terveyskeskukset (brutto)</b>	<b>25 436 116</b>	<b>25 924 365</b>	<b>26 964 384</b>	<b>25 821 606</b>	<b>24 436 920</b>	<b>999 196</b>	<b>4,6</b>	<b>15,5</b>	<b>15,7</b>	<b>16,8</b>	<b>17,1</b>	<b>17,2</b>	<b>4,1</b>	<b>-1,9</b>	<b>-3,9</b>	<b>4,4</b>	<b>5,7</b>
Oma toiminta	25 362 002	25 862 219	26 951 774	25 821 606	24 436 920	925 082	4,3	15,5	15,6	16,8	17,1	17,2	3,8	-1,9	-4,0	4,4	5,7
Ostopalvelut (brutto)	74 114	62 146	12 610	0	0	74 114	0,3	0,0	0,0	0,0	0,0	0,0	0,0	19,3	392,8	0,0	0,0
<b>Yli 65v. käyttämät terveydenhuollon palvelut ilman tk-sairaala</b>	<b>68 789 798</b>	<b>67 807 275</b>	<b>62 813 418</b>	<b>60 433 906</b>	<b>60 933 345</b>	<b>7 856 453</b>	<b>36,2</b>	<b>42,0</b>	<b>41,0</b>	<b>39,2</b>	<b>40,1</b>	<b>42,9</b>	<b>12,9</b>	<b>1,4</b>	<b>8,0</b>	<b>3,9</b>	<b>-0,8</b>
<b>Perusterveydenhuollon avohoido</b>	<b>16 035 895</b>	<b>14 986 556</b>	<b>13 976 684</b>	<b>13 982 704</b>	<b>15 392 118</b>	<b>643 777</b>	<b>3,0</b>	<b>9,8</b>	<b>9,1</b>	<b>8,7</b>	<b>9,3</b>	<b>10,8</b>	<b>4,2</b>	<b>7,0</b>	<b>7,2</b>	<b>0,0</b>	<b>-9,2</b>
Kotisairaala (perusterveidenhuolto)	325 963	580 962	512 934	428 462	370 504	-44 540	-0,2	0,2	0,4	0,3	0,3	0,3	-12,0	-43,9	13,3	19,7	15,6
<b>Erikoissairaanhoido</b>	<b>52 753 903</b>	<b>52 820 719</b>	<b>48 836 734</b>	<b>46 451 202</b>	<b>45 541 226</b>	<b>7 212 677</b>	<b>33,2</b>	<b>32,2</b>	<b>31,9</b>	<b>30,5</b>	<b>30,8</b>	<b>32,0</b>	<b>15,8</b>	<b>-0,1</b>	<b>8,2</b>	<b>5,1</b>	<b>2,0</b>
Kotisairaala (erikoissairaanhoido)																	
<b>Somaattinen erikoissairaanhoido</b>	<b>50 732 134</b>	<b>50 478 630</b>	<b>46 175 801</b>	<b>44 125 478</b>	<b>42 666 887</b>	<b>8 065 247</b>	<b>37,2</b>	<b>31,0</b>	<b>30,5</b>	<b>28,8</b>	<b>29,3</b>	<b>30,0</b>	<b>18,9</b>	<b>0,5</b>	<b>9,3</b>	<b>4,6</b>	<b>3,4</b>
Oma toiminta	68 265	0	0	0	0	68 265	0,3	0,0	0,0	0,0	0,0	0,0	0,0	0,0	0,0	0,0	0,0
Ostopalvelut (netto)	50 663 869	50 478 630	46 175 801	44 125 478	42 666 887	7 996 982	36,9	30,9	30,5	28,8	29,3	30,0	18,7	0,4	9,3	4,6	3,4
<b>Psykiatrin erikoissairaanhoido</b>	<b>2 021 769</b>	<b>2 342 089</b>	<b>2 660 933</b>	<b>2 325 723</b>	<b>2 874 340</b>	<b>-852 571</b>	<b>-3,9</b>	<b>1,2</b>	<b>1,4</b>	<b>1,7</b>	<b>1,5</b>	<b>2,0</b>	<b>-29,7</b>	<b>-13,7</b>	<b>-12,0</b>	<b>14,4</b>	<b>-19,1</b>
Oma toiminta	0	0	0	0	0	0	0,0	0,0	0,0	0,0	0,0	0,0	0,0	0,0	0,0	0,0	0,0
Ostopalvelut (netto)	2 021 769	2 342 089	2 660 933	2 325 723	2 874 340	-852 571	-3,9	1,2	1,4	1,7	1,5	2,0	-29,7	-13,7	-12,0	14,4	-19,1

Deflatoitu eli indeksillä vuoden 2010 rahan arvoon korotettu muutos

Yli 65-vuotiaiden kustannukset 2006–2010 Vantaalla

	Hintaindeksi	1,0228	1,0384	1,0937	1,1301	Lisäys	Lisäys /	Kustannusten muodostuminen palveluittain					Muutos	Muutos	Muutos	Muutos	Muutos
	VANTAA 2010	VANTAA 2009	VANTAA 2008	VANTAA 2007	VANTAA 2006	06–10, €	palvelu, %	2010	2009	2008	2007	2006	06–10, %	09–10, %	08–09, %	07–08, %	06–07, %
<b>KOOSTE: KUSTANNUKSET YHTEENSÄ</b>	<b>144 808 173</b>	<b>139 897 528</b>	<b>130 949 906</b>	<b>119 033 582</b>	<b>117 370 514</b>	<b>27 437 660</b>	<b>100,0</b>	<b>100,0</b>	<b>100,0</b>	<b>100,0</b>	<b>100,0</b>	<b>100,0</b>	<b>23,4</b>	<b>3,5</b>	<b>6,8</b>	<b>10,0</b>	<b>1,4</b>
<b>Avopalvelut ja palveluasuminen</b>	<b>39 775 388</b>	<b>40 104 726</b>	<b>36 903 197</b>	<b>33 430 188</b>	<b>31 765 358</b>	<b>8 010 031</b>	<b>29,2</b>	<b>27,5</b>	<b>28,7</b>	<b>28,2</b>	<b>28,1</b>	<b>27,1</b>	<b>25,2</b>	<b>-0,8</b>	<b>8,7</b>	<b>10,4</b>	<b>5,2</b>
<b>Avopalvelut yhteensä (yli 65-v.)</b>	<b>16 089 068</b>	<b>17 137 755</b>	<b>16 391 517</b>	<b>15 326 973</b>	<b>14 388 971</b>	<b>1 700 097</b>	<b>6,2</b>	<b>11,1</b>	<b>12,3</b>	<b>12,5</b>	<b>12,9</b>	<b>12,3</b>	<b>11,8</b>	<b>-6,1</b>	<b>4,6</b>	<b>6,9</b>	<b>6,5</b>
Kotihoito	11 151 988	11 692 244	11 260 765	10 989 584	10 696 980	455 008	1,7	7,7	8,4	8,6	9,2	9,1	4,3	-4,6	3,8	2,5	2,7
Vanhusten päivätoiminta	1 892 618	1 832 968	1 904 251	1 558 187	1 234 266	658 351	2,4	1,3	1,3	1,5	1,3	1,1	53,3	3,3	-3,7	22,2	26,2
Vanhusten päiväsairaanhoito	405 411	424 792	401 023	378 479	447 915	-42 504	-0,2	0,3	0,3	0,3	0,3	0,4	-9,5	-4,6	5,9	6,0	-15,5
Omaishoidon tuki	2 639 052	3 187 751	2 825 478	2 400 724	2 009 809	629 243	2,3	1,8	2,3	2,2	2,0	1,7	31,3	-17,2	12,8	17,7	19,5
<b>Palveluasuminen yhteensä (yli 65-v.)</b>	<b>23 686 320</b>	<b>22 966 972</b>	<b>20 511 680</b>	<b>18 103 215</b>	<b>17 376 387</b>	<b>6 309 933</b>	<b>23,0</b>	<b>16,4</b>	<b>16,4</b>	<b>15,7</b>	<b>15,2</b>	<b>14,8</b>	<b>36,3</b>	<b>3,1</b>	<b>12,0</b>	<b>13,3</b>	<b>4,2</b>
Palveluasuminen (0,2 ≤ hm ≤ 0,49)	4 075 486	3 927 557	2 747 754	1 888 440	486 456	3 589 030	13,1	2,8	2,8	2,1	1,6	0,4	737,8	3,8	42,9	45,5	288,2
Palveluasuminen tehostettu (hm ≥ 0,5)	19 610 834	19 039 414	17 763 926	16 214 775	16 889 930	2 720 904	9,9	13,5	13,6	13,6	13,6	14,4	16,1	3,0	7,2	9,6	-4,0
<b>Yli 65-v. vanhainkodit ja terveyskeskussairaala</b>	<b>42 864 000</b>	<b>40 468 667</b>	<b>37 925 327</b>	<b>36 424 695</b>	<b>34 805 921</b>	<b>8 058 078</b>	<b>29,4</b>	<b>29,6</b>	<b>28,9</b>	<b>29,0</b>	<b>30,6</b>	<b>29,7</b>	<b>23,2</b>	<b>5,9</b>	<b>6,7</b>	<b>4,1</b>	<b>4,7</b>
<b>Vanhainkodit (brutto)</b>	<b>24 675 509</b>	<b>22 874 759</b>	<b>22 357 598</b>	<b>22 523 170</b>	<b>19 859 456</b>	<b>4 816 053</b>	<b>17,6</b>	<b>17,0</b>	<b>16,4</b>	<b>17,1</b>	<b>18,9</b>	<b>16,9</b>	<b>24,3</b>	<b>7,9</b>	<b>2,3</b>	<b>-0,7</b>	<b>13,4</b>
Oma toiminta	15 134 395	14 657 862	13 836 112	13 409 888	12 369 354	2 765 041	10,1	10,5	10,5	10,6	11,3	10,5	22,4	3,3	5,9	3,2	8,4
Ostopalvelut (brutto)	9 541 114	8 216 897	8 521 486	9 113 282	7 490 102	2 051 011	7,5	6,6	5,9	6,5	7,7	6,4	27,4	16,1	-3,6	-6,5	21,7
<b>Terveyskeskukset (brutto)</b>	<b>18 188 491</b>	<b>17 593 908</b>	<b>15 567 729</b>	<b>13 901 525</b>	<b>14 946 465</b>	<b>3 242 026</b>	<b>11,8</b>	<b>12,6</b>	<b>12,6</b>	<b>11,9</b>	<b>11,7</b>	<b>12,7</b>	<b>21,7</b>	<b>3,4</b>	<b>13,0</b>	<b>12,0</b>	<b>-7,0</b>
Oma toiminta	17 644 732	17 411 126	15 371 888	13 901 525	13 833 363	3 811 369	13,9	12,2	12,4	11,7	11,7	11,8	27,6	1,3	13,3	10,6	0,5
Ostopalvelut (brutto)	543 759	182 782	195 840	0	1 113 102	-569 343	-2,1	0,4	0,1	0,1	0,0	0,9	-51,1	197,5	-6,7	0,0	-100,0
<b>Yli 65v. käyttämät terveydenhuollon palvelut ilman tk-sairaala</b>	<b>62 168 786</b>	<b>59 324 135</b>	<b>56 121 383</b>	<b>49 178 699</b>	<b>50 799 235</b>	<b>11 369 551</b>	<b>41,4</b>	<b>42,9</b>	<b>42,4</b>	<b>42,9</b>	<b>41,3</b>	<b>43,3</b>	<b>22,4</b>	<b>4,8</b>	<b>5,7</b>	<b>14,1</b>	<b>-3,2</b>
<b>Perusterveydenhuollon avohoito</b>	<b>12 804 099</b>	<b>11 988 456</b>	<b>11 679 798</b>	<b>10 148 505</b>	<b>9 433 319</b>	<b>3 370 780</b>	<b>12,3</b>	<b>8,8</b>	<b>8,6</b>	<b>8,9</b>	<b>8,5</b>	<b>8,0</b>	<b>35,7</b>	<b>6,8</b>	<b>2,6</b>	<b>15,1</b>	<b>7,6</b>
Kotisairaala (perusterveidenhuolto)	290 147	371 229	0	0	0	290 147	1,1	0,2	0,3	0,0	0,0	0,0	0,0	-21,8	0,0	0,0	0,0
<b>Erikoissairaanhoito</b>	<b>49 364 687</b>	<b>47 335 679</b>	<b>44 441 585</b>	<b>39 030 194</b>	<b>41 365 916</b>	<b>7 998 771</b>	<b>29,2</b>	<b>34,1</b>	<b>33,8</b>	<b>33,9</b>	<b>32,8</b>	<b>35,2</b>	<b>19,3</b>	<b>4,3</b>	<b>6,5</b>	<b>13,9</b>	<b>-5,6</b>
Kotisairaala (erikoissairaanhoito)																	
<b>Somaattinen erikoissairaanhoito</b>	<b>45 969 093</b>	<b>43 862 029</b>	<b>41 773 366</b>	<b>36 680 226</b>	<b>39 118 275</b>	<b>6 850 818</b>	<b>25,0</b>	<b>31,7</b>	<b>31,4</b>	<b>31,9</b>	<b>30,8</b>	<b>33,3</b>	<b>17,5</b>	<b>4,8</b>	<b>5,0</b>	<b>13,9</b>	<b>-6,2</b>
Oma toiminta	0	0	0	0	0	0	0,0	0,0	0,0	0,0	0,0	0,0	0,0	0,0	0,0	0,0	0,0
Ostopalvelut (netto)	45 969 093	43 862 029	41 773 366	36 680 226	39 118 275	6 850 818	25,0	31,7	31,4	31,9	30,8	33,3	17,5	4,8	5,0	13,9	-6,2
<b>Psykiatrin erikoissairaanhoito</b>	<b>3 395 594</b>	<b>3 473 650</b>	<b>2 668 219</b>	<b>2 349 967</b>	<b>2 247 642</b>	<b>1 147 952</b>	<b>4,2</b>	<b>2,3</b>	<b>2,5</b>	<b>2,0</b>	<b>2,0</b>	<b>1,9</b>	<b>51,1</b>	<b>-2,2</b>	<b>30,2</b>	<b>13,5</b>	<b>4,6</b>
Oma toiminta	0	0	0	0	0	0	0,0	0,0	0,0	0,0	0,0	0,0	0,0	0,0	0,0	0,0	0,0
Ostopalvelut (netto)	3 395 594	3 473 650	2 668 219	2 349 967	2 247 642	1 147 952	4,2	2,3	2,5	2,0	2,0	1,9	51,1	-2,2	30,2	13,5	4,6

Deflatoitu eli indeksillä vuoden 2010 rahan  
arvoon korotettu muutos

Yli 65-vuotiaiden kustannukset 2006–2010 Turussa

	Hintaindeksi TURKU 2010	1,0228 TURKU 2009	1,0384 TURKU 2008	1,0937 TURKU 2007	1,1301 TURKU 2006	Lisäys 06–10, €	Lisäys / palvelu, %	Kustannusten muodostuminen palveluittain					Muutos 06–10, %	Muutos 09–10, %	Muutos 08–09, %	Muutos 07–08, %	Muutos 06–07, %			
	2010	2009	2008	2007	2006	2010	2009	2008	2007	2006	2010	2009	2008	2007	2006	06–10, %	09–10, %	08–09, %	07–08, %	06–07, %
<b>KOOSTE: KUSTANNUKSET YHTEENSÄ</b>	<b>243 516 211</b>	<b>236 236 565</b>	<b>229 933 604</b>	<b>217 818 865</b>	<b>215 055 747</b>	<b>28 460 464</b>	<b>100,0</b>	<b>100,0</b>	<b>100,0</b>	<b>100,0</b>	<b>100,0</b>	<b>100,0</b>	<b>100,0</b>	<b>100,0</b>	<b>100,0</b>	<b>13,2</b>	<b>3,1</b>	<b>2,7</b>	<b>5,6</b>	<b>1,3</b>
<b>Avopalvelut ja palveluasuminen</b>	<b>55 309 849</b>	<b>49 191 759</b>	<b>54 469 560</b>	<b>47 006 018</b>	<b>44 415 772</b>	<b>10 894 077</b>	<b>38,3</b>	<b>22,7</b>	<b>20,8</b>	<b>23,7</b>	<b>21,6</b>	<b>20,7</b>	<b>24,5</b>	<b>12,4</b>	<b>-9,7</b>	<b>15,9</b>	<b>5,8</b>	<b>15,9</b>	<b>5,8</b>	<b>5,8</b>
<b>Avopalvelut yhteensä (yli 65-v.)</b>	<b>36 317 934</b>	<b>34 464 314</b>	<b>34 576 685</b>	<b>32 441 447</b>	<b>31 497 770</b>	<b>4 820 165</b>	<b>16,9</b>	<b>14,9</b>	<b>14,6</b>	<b>15,0</b>	<b>14,9</b>	<b>14,6</b>	<b>15,3</b>	<b>5,4</b>	<b>-0,3</b>	<b>6,6</b>	<b>3,0</b>	<b>6,6</b>	<b>3,0</b>	<b>3,0</b>
Kotihoito	31 634 228	30 168 334	30 190 088	28 070 628	27 469 194	4 165 034	14,6	13,0	12,8	13,1	12,9	12,8	15,2	4,9	-0,1	7,6	2,2	7,6	2,2	2,2
Vanhusten päivätoiminta	965 783	753 027	678 840	574 951	628 110	337 672	1,2	0,4	0,3	0,3	0,3	0,3	53,8	28,3	10,9	18,1	-8,5	18,1	-8,5	-8,5
Vanhusten päiväsairaanhoito	492 241	486 088	444 096	448 252	469 213	23 027	0,1	0,2	0,2	0,2	0,2	0,2	4,9	1,3	9,5	-0,9	-4,5	9,5	-0,9	-4,5
Omaishoidon tuki	3 225 683	3 056 865	3 263 661	3 347 617	2 931 251	294 431	1,0	1,3	1,3	1,4	1,5	1,4	10,0	5,5	-6,3	-2,5	14,2	-2,5	14,2	14,2
<b>Palveluasuminen yhteensä (yli 65-v.)</b>	<b>18 991 915</b>	<b>14 727 446</b>	<b>19 892 876</b>	<b>14 564 571</b>	<b>12 918 003</b>	<b>6 073 912</b>	<b>21,3</b>	<b>7,8</b>	<b>6,2</b>	<b>8,7</b>	<b>6,7</b>	<b>6,0</b>	<b>47,0</b>	<b>29,0</b>	<b>-26,0</b>	<b>36,6</b>	<b>12,7</b>	<b>36,6</b>	<b>12,7</b>	<b>12,7</b>
Palveluasuminen (0,2 ≤ hm ≤ 0,49)	804 235	970 505	1 897 294	1 541 974	2 034 331	-1 230 096	-4,3	0,3	0,4	0,8	0,7	0,9	-60,5	-17,1	-48,8	23,0	-24,2	23,0	-24,2	-24,2
Palveluasuminen tehostettu (hm ≥ 0,5)	18 187 680	13 756 940	17 821 940	12 904 363	10 766 069	7 421 611	26,1	7,5	5,8	7,8	5,9	5,0	68,9	32,2	-22,8	38,1	19,9	38,1	19,9	19,9
<b>Yli 65-v. vanhainkodit ja terveyskeskussairaala</b>	<b>94 780 739</b>	<b>99 548 263</b>	<b>89 179 331</b>	<b>83 073 401</b>	<b>82 520 206</b>	<b>12 260 533</b>	<b>43,1</b>	<b>38,9</b>	<b>42,1</b>	<b>38,8</b>	<b>38,1</b>	<b>38,4</b>	<b>14,9</b>	<b>-4,8</b>	<b>11,6</b>	<b>7,4</b>	<b>0,7</b>	<b>11,6</b>	<b>7,4</b>	<b>0,7</b>
<b>Vanhainkodit (brutto)</b>	<b>41 083 471</b>	<b>44 401 175</b>	<b>40 472 470</b>	<b>39 454 935</b>	<b>39 394 148</b>	<b>1 689 322</b>	<b>5,9</b>	<b>16,9</b>	<b>18,8</b>	<b>17,6</b>	<b>18,1</b>	<b>18,3</b>	<b>4,3</b>	<b>-7,5</b>	<b>9,7</b>	<b>2,6</b>	<b>0,2</b>	<b>9,7</b>	<b>2,6</b>	<b>0,2</b>
Oma toiminta	38 728 364	42 157 626	39 001 530	38 328 624	38 662 913	65 451	0,2	15,9	17,8	17,0	17,6	18,0	0,2	-8,1	8,1	1,8	-0,9	8,1	1,8	-0,9
Ostopalvelut (brutto)	2 355 107	2 243 549	1 470 941	1 126 310	731 235	1 623 871	5,7	1,0	0,9	0,6	0,5	0,3	222,1	5,0	52,5	30,6	54,0	52,5	30,6	54,0
<b>Terveyskeskukset (brutto)</b>	<b>53 697 268</b>	<b>55 147 089</b>	<b>48 706 861</b>	<b>43 618 466</b>	<b>43 126 057</b>	<b>10 571 211</b>	<b>37,1</b>	<b>22,1</b>	<b>23,3</b>	<b>21,2</b>	<b>20,0</b>	<b>20,1</b>	<b>24,5</b>	<b>-2,6</b>	<b>13,2</b>	<b>11,7</b>	<b>1,1</b>	<b>13,2</b>	<b>11,7</b>	<b>1,1</b>
Oma toiminta	40 613 123	42 504 831	36 993 423	34 366 943	34 646 708	5 966 415	21,0	16,7	18,0	16,1	15,8	16,1	17,2	-4,5	14,9	7,6	-0,8	14,9	7,6	-0,8
Ostopalvelut (brutto)	13 084 145	12 642 258	11 713 438	9 251 523	8 479 349	4 604 796	16,2	5,4	5,4	5,1	4,2	3,9	54,3	3,5	7,9	26,6	9,1	7,9	26,6	9,1
<b>Yli 65v. käyttämät terveydenhuollon palvelut ilman tk-sairaala</b>	<b>93 425 623</b>	<b>87 496 542</b>	<b>86 284 713</b>	<b>87 739 446</b>	<b>88 119 769</b>	<b>5 305 854</b>	<b>18,6</b>	<b>38,4</b>	<b>37,0</b>	<b>37,5</b>	<b>40,3</b>	<b>41,0</b>	<b>6,0</b>	<b>6,8</b>	<b>1,4</b>	<b>-1,7</b>	<b>-0,4</b>	<b>6,8</b>	<b>1,4</b>	<b>-1,7</b>
<b>Perusterveydenhuollon avohoito</b>	<b>13 650 203</b>	<b>11 831 633</b>	<b>10 474 585</b>	<b>10 082 104</b>	<b>10 318 721</b>	<b>3 331 482</b>	<b>11,7</b>	<b>5,6</b>	<b>5,0</b>	<b>4,6</b>	<b>4,6</b>	<b>4,8</b>	<b>32,3</b>	<b>15,4</b>	<b>13,0</b>	<b>3,9</b>	<b>-2,3</b>	<b>13,0</b>	<b>3,9</b>	<b>-2,3</b>
Kotisairaala (perusterveydenhuolto)																				
<b>Erikoissairaanhoido</b>	<b>79 775 420</b>	<b>75 664 909</b>	<b>75 810 128</b>	<b>77 657 342</b>	<b>77 801 048</b>	<b>1 974 372</b>	<b>6,9</b>	<b>32,8</b>	<b>32,0</b>	<b>33,0</b>	<b>35,7</b>	<b>36,2</b>	<b>2,5</b>	<b>5,4</b>	<b>-0,2</b>	<b>-2,4</b>	<b>-0,2</b>	<b>5,4</b>	<b>-0,2</b>	<b>-2,4</b>
Kotisairaala (erikoissairaanhoido)	468 713	298 949	314 456	317 975	312 195	156 518	0,5	0,2	0,1	0,1	0,1	0,1	50,1	56,8	-4,9	-1,1	1,9	56,8	-4,9	-1,1
<b>Somaattinen erikoissairaanhoido</b>	<b>74 456 138</b>	<b>70 643 107</b>	<b>70 714 675</b>	<b>72 550 318</b>	<b>72 592 012</b>	<b>1 864 126</b>	<b>6,5</b>	<b>30,6</b>	<b>29,9</b>	<b>30,8</b>	<b>33,3</b>	<b>33,8</b>	<b>2,6</b>	<b>5,4</b>	<b>-0,1</b>	<b>-2,5</b>	<b>-0,1</b>	<b>5,4</b>	<b>-0,1</b>	<b>-2,5</b>
Oma toiminta	13 604 764	13 844 734	13 469 635	12 444 255	14 044 644	-439 880	-1,5	5,6	5,9	5,9	5,7	6,5	-3,1	-1,7	2,8	8,2	-11,4	2,8	8,2	-11,4
Ostopalvelut (netto)	60 851 374	56 798 372	57 245 039	60 106 063	58 547 368	2 304 006	8,1	25,0	24,0	24,9	27,6	27,2	3,9	7,1	-0,8	-4,8	2,7	7,1	-0,8	-4,8
<b>Psykiatrinen erikoissairaanhoido</b>	<b>4 850 569</b>	<b>4 722 854</b>	<b>4 780 997</b>	<b>4 789 049</b>	<b>4 896 840</b>	<b>-46 271</b>	<b>-0,2</b>	<b>2,0</b>	<b>2,0</b>	<b>2,1</b>	<b>2,2</b>	<b>2,3</b>	<b>-0,9</b>	<b>2,7</b>	<b>-1,2</b>	<b>-0,2</b>	<b>-2,2</b>	<b>2,7</b>	<b>-1,2</b>	<b>-0,2</b>
Oma toiminta	4 676 693	4 686 020	4 737 504	4 646 522	4 786 928	-110 235	-0,4	1,9	2,0	2,1	2,1	2,2	-2,3	-0,2	-1,1	2,0	-2,9	-0,2	-1,1	2,0
Ostopalvelut (netto)	173 876	36 834	43 493	142 527	109 912	63 964	0,2	0,1	0,0	0,0	0,1	0,1	58,2	372,1	-15,3	-69,5	29,7	372,1	-15,3	-69,5

Deflatoitu eli indeksillä vuoden 2010 rahan  
arvoon korotettu muutos

Yli 65-vuotiaiden kustannukset 2006–2010 Tampereella

	Hintaindeksi	1,0228	1,0384	1,0937	1,1301	Lisäys	Lisäys /	Kustannusten muodostuminen palveluittain					Muutos	Muutos	Muutos	Muutos	Muutos
	TAMPERE 2010	TAMPERE 2009	TAMPERE 2008	TAMPERE 2007	TAMPERE 2006	06–10, €	palvelu, %	2010	2009	2008	2007	2006	06–10, %	09–10, %	08–09, %	07–08, %	06–07, %
<b>KOOSTE: KUSTANNUKSET YHTEENSÄ</b>	<b>254 440 261</b>	<b>248 863 683</b>	<b>238 352 242</b>	<b>236 455 024</b>	<b>232 235 974</b>	<b>22 204 287</b>	<b>100,0</b>	<b>100,0</b>	<b>100,0</b>	<b>100,0</b>	<b>100</b>	<b>100,0</b>	<b>9,6</b>	<b>2,2</b>	<b>4,4</b>	<b>0,8</b>	<b>1,8</b>
<b>Avopalvelut ja palveluasuminen</b>	<b>62 580 933</b>	<b>53 584 009</b>	<b>45 421 802</b>	<b>45 934 828</b>	<b>44 546 412</b>	<b>18 034 520</b>	<b>81,2</b>	<b>24,6</b>	<b>21,5</b>	<b>19,1</b>	<b>19,4</b>	<b>19,2</b>	<b>40,5</b>	<b>16,8</b>	<b>18,0</b>	<b>-1,1</b>	<b>3,1</b>
<b>Avopalvelut yhteensä (yli 65-v.)</b>	<b>41 390 968</b>	<b>37 574 505</b>	<b>33 601 703</b>	<b>31 604 362</b>	<b>32 670 578</b>	<b>8 720 391</b>	<b>39,3</b>	<b>16,3</b>	<b>15,1</b>	<b>14,1</b>	<b>13,4</b>	<b>14,1</b>	<b>26,7</b>	<b>10,2</b>	<b>11,8</b>	<b>6,3</b>	<b>-3,3</b>
Kotihoito	34 023 179	30 663 171	28 000 819	27 256 812	27 893 499	6 129 681	27,6	13,4	12,3	11,7	11,5	12,0	22,0	11,0	9,5	2,7	-2,3
Vanhusten päivätoiminta	2 646 751	2 188 201	1 883 922	1 387 867	1 459 434	1 187 317	5,3	1,0	0,9	0,8	0,6	0,6	81,4	21,0	16,2	35,7	-4,9
Vanhusten päiväsairaanhoito	0	423 180	383 137	454 812	567 075	-567 075	-2,6	0,0	0,2	0,2	0,2	0,2	-100,0	-100,0	10,5	-15,8	-19,8
Omaishoidon tuki	4 721 038	4 299 953	3 333 825	2 504 870	2 750 569	1 970 468	8,9	1,9	1,7	1,4	1,1	1,2	71,6	9,8	29,0	33,1	-8,9
<b>Palveluasuminen yhteensä (yli 65-v.)</b>	<b>21 189 964</b>	<b>16 009 504</b>	<b>11 820 099</b>	<b>14 330 466</b>	<b>11 875 835</b>	<b>9 314 130</b>	<b>41,9</b>	<b>8,3</b>	<b>6,4</b>	<b>5,0</b>	<b>6,1</b>	<b>5,1</b>	<b>78,4</b>	<b>32,4</b>	<b>35,4</b>	<b>-17,5</b>	<b>20,7</b>
Palveluasuminen (0,2 ≤ hm ≤ 0,49)	3 017 750	3 117 040	3 422 448	3 547 389	2 752 430	265 320	1,2	1,2	1,3	1,4	1,5	1,2	9,6	-3,2	-8,9	-3,5	28,9
Palveluasuminen tehostettu (hm ≥ 0,5)	18 172 214	12 892 464	8 177 210	10 092 668	8 286 076	9 886 139	44,5	7,1	5,2	3,4	4,3	3,6	119,3	41,0	57,7	-19,0	21,8
<b>Yli 65-v. vanhainkodit ja terveyskeskussairaala</b>	<b>97 598 764</b>	<b>99 465 656</b>	<b>101 681 324</b>	<b>101 762 188</b>	<b>97 551 671</b>	<b>47 092</b>	<b>0,2</b>	<b>38,4</b>	<b>40,0</b>	<b>42,7</b>	<b>43,0</b>	<b>42,0</b>	<b>0,0</b>	<b>-1,9</b>	<b>-2,2</b>	<b>-0,1</b>	<b>4,3</b>
<b>Vanhainkodit (brutto)</b>	<b>45 213 464</b>	<b>53 108 952</b>	<b>57 144 616</b>	<b>64 606 741</b>	<b>59 236 294</b>	<b>-14 022 830</b>	<b>-63,2</b>	<b>17,8</b>	<b>21,3</b>	<b>24,0</b>	<b>27,3</b>	<b>25,5</b>	<b>-23,7</b>	<b>-14,9</b>	<b>-7,1</b>	<b>-11,6</b>	<b>9,1</b>
Oma toiminta	37 823 661	44 448 748	46 720 103	55 448 118	50 354 130	-12 530 469	-56,4	14,9	17,9	19,6	23,4	21,7	-24,9	-14,9	-4,9	-15,7	10,1
Ostopalvelut (brutto)	7 389 803	8 660 203	10 424 513	9 158 623	8 882 164	-1 492 361	-6,7	2,9	3,5	4,4	3,9	3,8	-16,8	-14,7	-16,9	13,8	3,1
<b>Terveyskeskukset (brutto)</b>	<b>52 385 300</b>	<b>46 356 704</b>	<b>44 536 708</b>	<b>37 155 447</b>	<b>38 315 377</b>	<b>14 069 923</b>	<b>63,4</b>	<b>20,6</b>	<b>18,6</b>	<b>18,7</b>	<b>15,7</b>	<b>16,5</b>	<b>36,7</b>	<b>13,0</b>	<b>4,1</b>	<b>19,9</b>	<b>-3,0</b>
Oma toiminta	47 963 242	44 955 133	44 014 240	37 155 447	37 701 903	10 261 338	46,2	18,9	18,1	18,5	15,7	16,2	27,2	6,7	2,1	18,5	-1,4
Ostopalvelut (brutto)	4 422 058	1 401 571	522 468	662 733	613 474	3 808 584	17,2	1,7	0,6	0,2	0,3	0,3	620,8	215,5	168,3	-21,2	8,0
<b>Yli 65v. käyttämät terveydenhuollon palvelut ilman tk-sairaala</b>	<b>94 260 565</b>	<b>95 814 019</b>	<b>91 249 116</b>	<b>88 758 008</b>	<b>90 137 891</b>	<b>4 122 674</b>	<b>18,6</b>	<b>37,0</b>	<b>38,5</b>	<b>38,3</b>	<b>37,5</b>	<b>38,8</b>	<b>4,6</b>	<b>-1,6</b>	<b>5,0</b>	<b>2,8</b>	<b>-1,5</b>
<b>Perusterveydenhuollon avohoito</b>	<b>14 430 187</b>	<b>12 938 902</b>	<b>11 400 316</b>	<b>9 941 054</b>	<b>13 422 424</b>	<b>1 007 763</b>	<b>4,5</b>	<b>5,7</b>	<b>5,2</b>	<b>4,8</b>	<b>4,2</b>	<b>5,8</b>	<b>7,5</b>	<b>11,5</b>	<b>13,5</b>	<b>14,7</b>	<b>-25,9</b>
Kotisairaala (perusterveydenhuolto)																	
<b>Erikoissairaanhoito</b>	<b>79 830 378</b>	<b>82 875 117</b>	<b>79 848 800</b>	<b>78 816 954</b>	<b>76 715 467</b>	<b>3 114 911</b>	<b>14,0</b>	<b>31,4</b>	<b>33,3</b>	<b>33,5</b>	<b>33,3</b>	<b>33,0</b>	<b>4,1</b>	<b>-3,7</b>	<b>3,8</b>	<b>1,3</b>	<b>2,7</b>
Kotisairaala (erikoissairaanhoito)	847 625	802 000	672 330	752 400	876 028	-28 402	-0,1	0,3	0,3	0,3	0,3	0,4	-3,2	5,7	19,3	-10,6	-14,1
<b>Somaattinen erikoissairaanhoito</b>	<b>75 273 782</b>	<b>77 690 211</b>	<b>74 452 483</b>	<b>72 971 464</b>	<b>70 191 863</b>	<b>5 081 919</b>	<b>22,9</b>	<b>29,6</b>	<b>31,2</b>	<b>31,2</b>	<b>30,9</b>	<b>30,2</b>	<b>7,2</b>	<b>-3,1</b>	<b>4,3</b>	<b>2,0</b>	<b>4,0</b>
Oma toiminta	24 556 476	24 868 543	22 732 649	26 921 727	26 071 472	-1 514 996	-6,8	9,7	10,0	9,5	11,4	11,2	-5,8	-1,3	9,4	-15,6	3,3
Ostopalvelut (netto)	50 717 306	52 821 668	51 719 834	46 049 736	44 120 391	6 596 915	29,7	19,9	21,2	21,7	19,5	19,0	15,0	-4,0	2,1	12,3	4,4
<b>Psykiatrinen erikoissairaanhoito</b>	<b>3 708 971</b>	<b>4 382 905</b>	<b>4 723 988</b>	<b>5 093 090</b>	<b>5 647 576</b>	<b>-1 938 605</b>	<b>-8,7</b>	<b>1,5</b>	<b>1,8</b>	<b>2,0</b>	<b>2,2</b>	<b>2,4</b>	<b>-34,3</b>	<b>-15,4</b>	<b>-7,2</b>	<b>-7,2</b>	<b>-9,8</b>
Oma toiminta	205 723	168 434	183 825	238 304	224 969	-19 246	-0,1	0,1	0,1	0,1	0,1	0,1	-8,6	22,1	-8,4	-22,9	5,9
Ostopalvelut (netto)	3 503 248	4 214 472	4 540 163	4 854 786	5 422 608	-1 919 360	-8,6	1,4	1,7	1,9	2,1	2,3	-35,4	-16,9	-7,2	-6,5	-10,5

Deflatoitu eli indeksillä vuoden 2010 rahan  
arvoon korotettu muutos

Yli 65-vuotiaiden kustannukset 2006–2010 Oulussa

	Hintaindeksi	1,0228	1,0384	1,0937	1,1301	Lisäys	Lisäys /	Kustannusten muodostuminen palveluittain					Muutos				
	OULU 2010	OULU 2009	OULU 2008	OULU 2007	OULU 2006	06–10, €	palvelu, %	2010	2009	2008	2007	2006	06–10, %	09–10, %	08–09, %	07–08, %	06–07, %
<b>KOOSTE: KUSTANNUKSET YHTEENSÄ</b>	<b>134 266 327</b>	<b>129 032 824</b>	<b>118 782 891</b>	<b>114 259 438</b>	<b>113 105 029</b>	<b>21 161 297</b>	<b>100,0</b>	<b>100,0</b>	<b>100,0</b>	<b>100,0</b>	<b>100,0</b>	<b>100,0</b>	<b>18,7</b>	<b>4,1</b>	<b>8,6</b>	<b>4,0</b>	<b>1,0</b>
<b>Avopalvelut ja palveluasuminen</b>	<b>36 341 286</b>	<b>34 204 228</b>	<b>28 663 445</b>	<b>28 259 586</b>	<b>26 393 438</b>	<b>9 947 848</b>	<b>47,0</b>	<b>27,1</b>	<b>26,5</b>	<b>24,1</b>	<b>24,7</b>	<b>23,3</b>	<b>37,7</b>	<b>6,2</b>	<b>19,3</b>	<b>1,4</b>	<b>7,1</b>
<b>Avopalvelut yhteensä (yli 65-v.)</b>	<b>25 078 953</b>	<b>24 016 830</b>	<b>20 248 879</b>	<b>20 221 646</b>	<b>20 360 696</b>	<b>4 718 258</b>	<b>22,3</b>	<b>18,7</b>	<b>18,6</b>	<b>17,0</b>	<b>17,7</b>	<b>18,0</b>	<b>23,2</b>	<b>4,4</b>	<b>18,6</b>	<b>0,1</b>	<b>-0,7</b>
Kotihoito	19 231 219	18 314 306	15 603 847	16 207 932	16 296 676	2 934 543	13,9	14,3	14,2	13,1	14,2	14,4	18,0	5,0	17,4	-3,7	-0,5
Vanhusten päivätoiminta	940 397	986 238	844 827	848 907	806 499	133 898	0,6	0,7	0,8	0,7	0,7	0,7	16,6	-4,6	16,7	-0,5	5,3
Vanhusten päiväsairaanhoito	0	0	0	0	0	0	0,0	0,0	0,0	0,0	0,0	0,0	0,0	0,0	0,0	0,0	0,0
Omaishoidon tuki	4 907 338	4 716 287	3 800 204	3 164 806	3 257 521	1 649 816	7,8	3,7	3,7	3,2	2,8	2,9	50,6	4,1	24,1	20,1	-2,8
<b>Palveluasuminen yhteensä (yli 65-v.)</b>	<b>11 262 332</b>	<b>10 187 398</b>	<b>8 414 567</b>	<b>8 037 941</b>	<b>6 032 742</b>	<b>5 229 590</b>	<b>24,7</b>	<b>8,4</b>	<b>7,9</b>	<b>7,1</b>	<b>7,0</b>	<b>5,3</b>	<b>86,7</b>	<b>10,6</b>	<b>21,1</b>	<b>4,7</b>	<b>33,2</b>
Palveluasuminen (0,2 ≤ hm ≤ 0,49)	0	0	0	0	0	0	0,0	0,0	0,0	0,0	0,0	0,0	0,0	0,0	0,0	0,0	0,0
Palveluasuminen tehostettu (hm ≥ 0,5)	11 262 332	10 187 398	8 414 567	8 037 941	6 032 742	5 229 590	24,7	8,4	7,9	7,1	7,0	5,3	86,7	10,6	21,1	4,7	33,2
<b>Yli 65-v. vanhainkodit ja terveyskeskussairaala</b>	<b>49 947 298</b>	<b>47 798 370</b>	<b>47 073 395</b>	<b>44 485 107</b>	<b>43 300 455</b>	<b>6 646 843</b>	<b>31,4</b>	<b>37,2</b>	<b>37,0</b>	<b>39,6</b>	<b>38,9</b>	<b>38,3</b>	<b>15,4</b>	<b>4,5</b>	<b>1,5</b>	<b>5,8</b>	<b>2,7</b>
<b>Vanhainkodit (brutto)</b>	<b>28 373 499</b>	<b>27 442 947</b>	<b>27 276 244</b>	<b>26 791 672</b>	<b>26 596 887</b>	<b>1 776 612</b>	<b>8,4</b>	<b>21,1</b>	<b>21,3</b>	<b>23,0</b>	<b>23,4</b>	<b>23,5</b>	<b>6,7</b>	<b>3,4</b>	<b>0,6</b>	<b>1,8</b>	<b>0,7</b>
Oma toiminta	26 241 225	25 375 604	25 233 229	24 865 472	24 759 100	1 482 125	7,0	19,5	19,7	21,2	21,8	21,9	6,0	3,4	0,6	1,5	0,4
Ostopalvelut (brutto)	2 132 274	2 067 343	2 043 015	1 926 200	1 837 787	294 487	1,4	1,6	1,6	1,7	1,7	1,6	16,0	3,1	1,2	6,1	4,8
<b>Terveyskeskukset (brutto)</b>	<b>21 573 799</b>	<b>20 355 423</b>	<b>19 797 151</b>	<b>17 693 435</b>	<b>16 703 568</b>	<b>4 870 230</b>	<b>23,0</b>	<b>16,1</b>	<b>15,8</b>	<b>16,7</b>	<b>15,5</b>	<b>14,8</b>	<b>29,2</b>	<b>6,0</b>	<b>2,8</b>	<b>11,9</b>	<b>5,9</b>
Oma toiminta	15 850 196	15 824 116	14 666 058	15 605 205	15 233 475	616 720	2,9	11,8	12,3	12,3	13,7	13,5	4,0	0,2	7,9	-6,0	2,4
Ostopalvelut (brutto)	5 723 603	4 531 307	5 131 093	2 088 230	1 470 093	4 253 510	20,1	4,3	3,5	4,3	1,8	1,3	289,3	26,3	-11,7	145,7	42,0
<b>Yli 65v. käyttämät terveydenhuollon palvelut ilman tk-sairaala</b>	<b>47 977 743</b>	<b>47 030 227</b>	<b>43 046 051</b>	<b>41 514 745</b>	<b>43 411 136</b>	<b>4 566 607</b>	<b>21,6</b>	<b>35,7</b>	<b>36,4</b>	<b>36,2</b>	<b>36,3</b>	<b>38,4</b>	<b>10,5</b>	<b>2,0</b>	<b>9,3</b>	<b>3,7</b>	<b>-4,4</b>
<b>Perusterveydenhuollon avohoito</b>	<b>10 420 121</b>	<b>9 497 512</b>	<b>8 263 909</b>	<b>6 996 640</b>	<b>7 315 034</b>	<b>3 105 087</b>	<b>14,7</b>	<b>7,8</b>	<b>7,4</b>	<b>7,0</b>	<b>6,1</b>	<b>6,5</b>	<b>42,4</b>	<b>9,7</b>	<b>14,9</b>	<b>18,1</b>	<b>-4,4</b>
Kotisairaala (perusterveydenhuolto)																	
<b>Erikoissairaanhoito</b>	<b>37 557 622</b>	<b>37 532 714</b>	<b>34 782 142</b>	<b>34 518 105</b>	<b>36 096 103</b>	<b>1 461 519</b>	<b>6,9</b>	<b>28,0</b>	<b>29,1</b>	<b>29,3</b>	<b>30,2</b>	<b>31,9</b>	<b>4,0</b>	<b>0,1</b>	<b>7,9</b>	<b>0,8</b>	<b>-4,4</b>
Kotisairaala (erikoissairaanhoito)	288 685	251 431	166 934	138 817	187 866	100 819	0,5	0,2	0,2	0,1	0,1	0,2	53,7	14,8	50,6	20,3	-26,1
<b>Somaattinen erikoissairaanhoito</b>	<b>35 798 024</b>	<b>35 951 613</b>	<b>33 039 221</b>	<b>32 642 510</b>	<b>34 329 329</b>	<b>1 468 695</b>	<b>6,9</b>	<b>26,7</b>	<b>27,9</b>	<b>27,8</b>	<b>28,6</b>	<b>30,4</b>	<b>4,3</b>	<b>-0,4</b>	<b>8,8</b>	<b>1,2</b>	<b>-4,9</b>
Oma toiminta	1 342 845	1 274 817	1 025 659	1 044 418	953 981	388 864	1,8	1,0	1,0	0,9	0,9	0,8	40,8	5,3	24,3	-1,8	9,5
Ostopalvelut (netto)	34 455 179	34 676 795	32 013 562	31 598 092	33 375 348	1 079 831	5,1	25,7	26,9	27,0	27,7	29,5	3,2	-0,6	8,3	1,3	-5,3
<b>Psykiatrinen erikoissairaanhoito</b>	<b>1 470 913</b>	<b>1 329 671</b>	<b>1 575 987</b>	<b>1 736 778</b>	<b>1 578 908</b>	<b>-107 995</b>	<b>-0,5</b>	<b>1,1</b>	<b>1,0</b>	<b>1,3</b>	<b>1,5</b>	<b>1,4</b>	<b>-6,8</b>	<b>10,6</b>	<b>-15,6</b>	<b>-9,3</b>	<b>10,0</b>
Oma toiminta	628 431	572 295	623 962	728 022	501 835	126 596	0,6	0,5	0,4	0,5	0,6	0,4	25,2	9,8	-8,3	-14,3	45,1
Ostopalvelut (netto)	842 482	757 376	952 025	1 008 756	1 077 073	-234 591	-1,1	0,6	0,6	0,8	0,9	1,0	-21,8	11,2	-20,4	-5,6	-6,3



Deflatoitu eli indeksillä vuoden 2010 rahan arvoon korotettu muutos

Yli 65-vuotiaiden kustannukset 2006–2010 Kuusikossa

	Hintaindeksi	1,0228	1,0384	1,0937	1,1301	Lisäys	Lisäys /	Kustannusten muodostuminen palveluittain					Muutos	Muutos	Muutos	Muutos	
	KUUSIKKO 2010	KUUSIKKO 2009	KUUSIKKO 2008	KUUSIKKO 2007	KUUSIKKO 2006	06–10, €	palvelu, %	2010	2009	2008	2007	2006	06–10, %	09–10, %	08–09, %	07–08, %	06–07, %
<b>KOOSTE: KUSTANNUKSET YHTEENSÄ</b>	<b>1 624 923 134</b>	<b>1 602 154 284</b>	<b>1 533 101 403</b>	<b>1 465 115 269</b>	<b>1 437 825 083</b>	<b>187 098 051</b>	<b>100,0</b>	<b>100,0</b>	<b>100,0</b>	<b>100,0</b>	<b>100</b>	<b>100,0</b>	<b>13,0</b>	<b>1,4</b>	<b>4,5</b>	<b>4,6</b>	<b>1,9</b>
<b>Avopalvelut ja palveluasuminen</b>	<b>444 707 918</b>	<b>401 136 835</b>	<b>370 988 585</b>	<b>342 779 846</b>	<b>324 174 254</b>	<b>120 533 664</b>	<b>64,4</b>	<b>27,4</b>	<b>25,0</b>	<b>24,2</b>	<b>23,4</b>	<b>22,5</b>	<b>37,2</b>	<b>10,9</b>	<b>8,1</b>	<b>8,2</b>	<b>5,7</b>
<b>Avopalvelut yhteensä (yli 65-v.)</b>	<b>257 141 921</b>	<b>247 895 188</b>	<b>231 116 777</b>	<b>220 997 332</b>	<b>213 618 204</b>	<b>43 523 717</b>	<b>23,3</b>	<b>15,8</b>	<b>15,5</b>	<b>15,1</b>	<b>15,1</b>	<b>14,9</b>	<b>20,4</b>	<b>3,7</b>	<b>7,3</b>	<b>4,6</b>	<b>3,5</b>
Kotihoito	209 594 185	200 770 989	190 868 708	182 943 728	179 562 079	30 032 105	16,1	12,9	12,5	12,4	12,5	12,5	16,7	4,4	5,2	4,3	1,9
Vanhusten päivätoiminta	13 554 993	12 739 530	11 704 201	10 025 731	8 638 994	4 916 000	2,6	0,8	0,8	0,8	0,7	0,6	56,9	6,4	8,8	16,7	16,1
Vanhusten päiväsairaanhoido	2 290 156	2 820 179	2 388 868	2 703 457	2 727 327	-437 171	-0,2	0,1	0,2	0,2	0,2	0,2	-16,0	-18,8	18,1	-11,6	-0,9
Omaishoidon tuki	31 702 587	31 564 491	26 154 999	25 324 417	22 689 805	9 012 782	4,8	2,0	2,0	1,7	1,7	1,6	39,7	0,4	20,7	3,3	11,6
<b>Palveluasuminen yhteensä (yli 65-v.)</b>	<b>187 565 997</b>	<b>153 241 647</b>	<b>139 871 809</b>	<b>121 782 514</b>	<b>110 556 050</b>	<b>77 009 947</b>	<b>41,2</b>	<b>11,5</b>	<b>9,6</b>	<b>9,1</b>	<b>8,3</b>	<b>7,7</b>	<b>69,7</b>	<b>22,4</b>	<b>9,6</b>	<b>14,9</b>	<b>10,2</b>
Palveluasuminen (0,2 ≤ hm ≤ 0,49)	11 128 100	11 550 059	11 966 691	10 477 087	8 636 901	2 491 199	1,3	0,7	0,7	0,8	0,7	0,6	28,8	-3,7	-3,5	14,2	21,3
Palveluasuminen tehostettu (hm ≥ 0,5)	176 437 897	141 691 588	127 511 035	110 496 783	100 964 218	75 473 679	40,3	10,9	8,8	8,3	7,5	7,0	74,8	24,5	11,1	15,4	9,4
<b>Yli 65-v. vanhainkodit ja terveyskeskussairaala</b>	<b>592 531 809</b>	<b>626 935 096</b>	<b>614 374 540</b>	<b>584 765 477</b>	<b>567 563 917</b>	<b>24 967 892</b>	<b>13,3</b>	<b>36,5</b>	<b>39,1</b>	<b>40,1</b>	<b>39,9</b>	<b>39,5</b>	<b>4,4</b>	<b>-5,5</b>	<b>2,0</b>	<b>5,1</b>	<b>3,0</b>
<b>Vanhainkodit (brutto)</b>	<b>316 952 872</b>	<b>297 517 154</b>	<b>294 330 671</b>	<b>297 924 490</b>	<b>282 796 980</b>	<b>34 155 891</b>	<b>18,3</b>	<b>19,5</b>	<b>18,6</b>	<b>19,2</b>	<b>20,3</b>	<b>19,7</b>	<b>12,1</b>	<b>6,5</b>	<b>1,1</b>	<b>-1,2</b>	<b>5,3</b>
Oma toiminta	239 602 054	217 421 368	212 810 876	217 716 648	206 713 848	32 888 206	17,6	14,7	13,6	13,9	14,9	14,4	15,9	10,2	2,2	-2,3	5,3
Ostopalvelut (brutto)	77 350 818	80 095 786	81 519 795	80 207 842	76 083 132	1 267 686	0,7	4,8	5,0	5,3	5,5	5,3	1,7	-3,4	-1,7	1,6	5,4
<b>Terveyskeskukset (brutto)</b>	<b>275 578 937</b>	<b>329 417 942</b>	<b>320 043 869</b>	<b>286 840 987</b>	<b>284 766 937</b>	<b>-9 187 999</b>	<b>-4,9</b>	<b>17,0</b>	<b>20,6</b>	<b>20,9</b>	<b>19,6</b>	<b>19,8</b>	<b>-3,2</b>	<b>-16,3</b>	<b>2,9</b>	<b>11,6</b>	<b>0,7</b>
Oma toiminta	247 956 571	304 293 195	296 959 023	270 656 165	270 667 045	-22 710 475	-12,1	15,3	19,0	19,4	18,5	18,8	-8,4	-18,5	2,5	9,7	0,0
Ostopalvelut (brutto)	27 622 366	25 124 747	23 084 846	16 847 556	14 099 891	13 522 475	7,2	1,7	1,6	1,5	1,1	1,0	95,9	9,9	8,8	37,0	19,5
<b>Yli 65-v. käyttämät terveydenhuollon palvelut ilman tk-sairaala</b>	<b>587 683 407</b>	<b>574 082 353</b>	<b>547 738 278</b>	<b>537 569 946</b>	<b>546 086 912</b>	<b>41 596 495</b>	<b>22,2</b>	<b>36,2</b>	<b>35,8</b>	<b>35,7</b>	<b>36,7</b>	<b>38,0</b>	<b>7,6</b>	<b>2,4</b>	<b>4,8</b>	<b>1,9</b>	<b>-1,6</b>
<b>Perusterveydenhuollon avohoito</b>	<b>115 732 284</b>	<b>111 136 783</b>	<b>102 306 815</b>	<b>93 972 046</b>	<b>96 736 933</b>	<b>18 995 351</b>	<b>10,2</b>	<b>7,1</b>	<b>6,9</b>	<b>6,7</b>	<b>6,4</b>	<b>6,7</b>	<b>19,6</b>	<b>4,1</b>	<b>8,6</b>	<b>8,9</b>	<b>-2,9</b>
Kotisairaala (perusterveidenhuolto)	4 105 975	4 273 840	3 746 093	3 461 220	3 490 117	615 858	0,3	0,3	0,3	0,2	0,2	0,2	17,6	-3,9	14,1	8,2	-0,8
<b>Erikoissairaanhoido</b>	<b>471 951 123</b>	<b>462 945 570</b>	<b>445 431 464</b>	<b>443 597 900</b>	<b>449 349 979</b>	<b>22 601 144</b>	<b>12,1</b>	<b>29,0</b>	<b>28,9</b>	<b>29,1</b>	<b>30,3</b>	<b>31,3</b>	<b>5,0</b>	<b>1,9</b>	<b>3,9</b>	<b>0,4</b>	<b>-1,3</b>
Kotisairaala (erikoissairaanhoido)	1 605 023	1 352 379	1 153 720	1 209 191	1 376 089	228 934	0,1	0,1	0,1	0,1	0,1	0,1	16,6	18,7	17,2	-4,6	-12,1
<b>Somaattinen erikoissairaanhoido</b>	<b>442 045 922</b>	<b>433 276 652</b>	<b>415 603 787</b>	<b>413 426 423</b>	<b>420 536 493</b>	<b>21 509 429</b>	<b>11,5</b>	<b>27,2</b>	<b>27,0</b>	<b>27,1</b>	<b>28,2</b>	<b>29,2</b>	<b>5,1</b>	<b>2,0</b>	<b>4,3</b>	<b>0,5</b>	<b>-1,7</b>
Oma toiminta	56 956 522	56 714 978	53 050 695	50 840 375	51 205 746	5 750 776	3,1	3,5	3,5	3,5	3,5	3,6	11,2	0,4	6,9	4,3	-0,7
Ostopalvelut (netto)	385 089 400	376 561 674	362 553 092	362 586 048	369 330 747	15 758 653	8,4	23,7	23,5	23,6	24,7	25,7	4,3	2,3	3,9	0,0	-1,8
<b>Psykiatrinen erikoissairaanhoido</b>	<b>28 300 178</b>	<b>28 316 539</b>	<b>28 673 956</b>	<b>28 962 286</b>	<b>27 437 397</b>	<b>862 781</b>	<b>0,5</b>	<b>1,7</b>	<b>1,8</b>	<b>1,9</b>	<b>2,0</b>	<b>1,9</b>	<b>3,1</b>	<b>-0,1</b>	<b>-1,2</b>	<b>-1,0</b>	<b>5,6</b>
Oma toiminta	9 971 200	9 692 252	9 668 223	9 814 507	10 223 826	-252 626	-0,1	0,6	0,6	0,6	0,7	0,7	-2,5	2,9	0,2	-1,5	-4,0
Ostopalvelut (netto)	18 328 978	18 624 287	19 005 734	19 147 779	17 213 571	1 115 407	0,6	1,1	1,2	1,2	1,3	1,2	6,5	-1,6	-2,0	-0,7	11,2

Deflatoitu eli indeksillä vuoden 2010 rahan  
arvoon korotettu muutos

Yli 75-vuotiaiden kustannukset 2006–2010 Helsingissä

	Hintaindeksi	1,0228	1,0384	1,0937	1,1301	Lisäys 06–10, €	Lisäys/ palvelu, %	Kustannusten muodostuminen palveluittain					Muutos 06–10, %	Muutos korotettu muutos			
	HELSINKI 2010	HELSINKI 2009	HELSINKI 2008	HELSINKI 2007	HELSINKI 2006			2010	2009	2008	2007	2006		09–10, %	08–09, %	07–08, %	06–07, %
<b>KOOSTE: KUSTANNUKSET YHTEENSÄ</b>	<b>509 901 299</b>	<b>509 313 334</b>	<b>490 032 289</b>	<b>467 141 604</b>	<b>458 841 566</b>	<b>51 059 734</b>	<b>100,0</b>	<b>100,0</b>	<b>100,0</b>	<b>100,0</b>	<b>100,0</b>	<b>100,0</b>	<b>11,1</b>	<b>0,1</b>	<b>3,9</b>	<b>4,9</b>	<b>1,8</b>
<b>Avopalvelut ja palveluasuminen</b>	<b>178 703 474</b>	<b>153 159 228</b>	<b>138 317 732</b>	<b>127 233 244</b>	<b>119 281 320</b>	<b>59 422 154</b>	<b>116,4</b>	<b>35,0</b>	<b>30,1</b>	<b>28,2</b>	<b>27,2</b>	<b>26,0</b>	<b>49,8</b>	<b>16,7</b>	<b>10,7</b>	<b>8,7</b>	<b>6,7</b>
<b>Avopalvelut yhteensä (yli 75-v.)</b>	<b>98 801 382</b>	<b>93 318 572</b>	<b>87 508 984</b>	<b>85 393 958</b>	<b>81 150 620</b>	<b>17 650 762</b>	<b>34,6</b>	<b>19,4</b>	<b>18,3</b>	<b>17,9</b>	<b>18,3</b>	<b>17,7</b>	<b>21,8</b>	<b>5,9</b>	<b>6,6</b>	<b>2,5</b>	<b>5,2</b>
Kotihoito	83 583 646	78 146 709	74 650 404	72 187 091	69 948 671	13 634 975	26,7	16,4	15,3	15,2	15,5	15,2	19,5	7,0	4,7	3,4	3,2
Vanhusten päivätoiminta	5 502 699	5 467 443	4 903 404	4 298 681	3 424 936	2 077 763	4,1	1,1	1,1	1,0	0,9	0,7	60,7	0,6	11,5	14,1	25,5
Vanhusten päiväsairaanhoito	564 552	743 888	606 265	713 886	705 617	-141 065	-0,3	0,1	0,1	0,1	0,2	0,2	-20,0	-24,1	22,7	-15,1	1,2
Omaishoidon tuki	9 150 485	8 960 533	7 348 911	8 194 299	7 071 396	2 079 089	4,1	1,8	1,8	1,5	1,8	1,5	29,4	2,1	21,9	-10,3	15,9
<b>Palveluasuminen yhteensä (yli 75-v.)</b>	<b>79 902 092</b>	<b>59 840 656</b>	<b>50 808 749</b>	<b>41 839 286</b>	<b>38 130 700</b>	<b>41 771 392</b>	<b>81,8</b>	<b>15,7</b>	<b>11,7</b>	<b>10,4</b>	<b>9,0</b>	<b>8,3</b>	<b>109,5</b>	<b>33,5</b>	<b>17,8</b>	<b>21,4</b>	<b>9,7</b>
Palveluasuminen (0,2 ≤ hm ≤ 0,49)	0	0	0	0	0	0	0,0	0,0	0,0	0,0	0,0	0,0	0,0	0,0	0,0	0,0	0,0
Palveluasuminen tehostettu (hm ≥ 0,5)	79 902 092	59 840 656	50 808 749	41 839 286	38 130 700	41 771 392	81,8	15,7	11,7	10,4	9,0	8,3	109,5	33,5	17,8	21,4	9,7
<b>Yli 75-v. vanhainkodit ja terveyskeskussairaala</b>	<b>218 072 118</b>	<b>244 106 243</b>	<b>243 625 898</b>	<b>228 184 097</b>	<b>223 844 412</b>	<b>-5 772 294</b>	<b>-11,3</b>	<b>42,8</b>	<b>47,9</b>	<b>49,7</b>	<b>48,8</b>	<b>48,8</b>	<b>-2,6</b>	<b>-10,7</b>	<b>0,2</b>	<b>6,8</b>	<b>1,9</b>
<b>Vanhainkodit (brutto)</b>	<b>133 187 241</b>	<b>109 599 547</b>	<b>106 142 634</b>	<b>105 254 405</b>	<b>100 935 030</b>	<b>32 252 210</b>	<b>63,2</b>	<b>26,1</b>	<b>21,5</b>	<b>21,7</b>	<b>22,5</b>	<b>22,0</b>	<b>32,0</b>	<b>21,5</b>	<b>3,3</b>	<b>0,8</b>	<b>4,3</b>
Oma toiminta	83 858 477	58 895 147	55 637 971	54 467 259	51 787 066	32 071 411	62,8	16,4	11,6	11,4	11,7	11,3	61,9	42,4	5,9	2,1	5,2
Ostopalvelut (brutto)	49 328 764	50 704 400	50 504 662	50 787 146	49 147 965	180 799	0,4	9,7	10,0	10,3	10,9	10,7	0,4	-2,7	0,4	-0,6	3,3
<b>Terveyskeskukset (brutto)</b>	<b>84 884 877</b>	<b>134 506 695</b>	<b>137 483 265</b>	<b>122 929 693</b>	<b>122 909 381</b>	<b>-38 024 504</b>	<b>-74,5</b>	<b>16,6</b>	<b>26,4</b>	<b>28,1</b>	<b>26,3</b>	<b>26,8</b>	<b>-30,9</b>	<b>-36,9</b>	<b>-2,2</b>	<b>11,8</b>	<b>0,0</b>
Oma toiminta	82 659 626	130 211 198	133 220 222	119 203 691	122 211 020	-39 551 395	-77,5	16,2	25,6	27,2	25,5	26,6	-32,4	-36,5	-2,3	11,8	-2,5
Ostopalvelut (brutto)	2 225 251	4 295 498	4 263 043	3 726 002	698 361	1 526 890	3,0	0,4	0,8	0,9	0,8	0,2	218,6	-48,2	0,8	14,4	433,5
<b>Yli 75-v. käyttämät terveydenhuollon palvelut ilman tk-sairaala</b>	<b>113 125 708</b>	<b>112 047 863</b>	<b>108 088 658</b>	<b>111 724 263</b>	<b>115 715 834</b>	<b>-2 590 127</b>	<b>-5,1</b>	<b>22,2</b>	<b>22,0</b>	<b>22,1</b>	<b>23,9</b>	<b>25,2</b>	<b>-2,2</b>	<b>1,0</b>	<b>3,7</b>	<b>-3,3</b>	<b>-3,4</b>
<b>Perusterveydenhuollon avohoito</b>	<b>25 327 165</b>	<b>26 791 147</b>	<b>25 096 723</b>	<b>22 925 735</b>	<b>19 322 144</b>	<b>6 005 021</b>	<b>11,8</b>	<b>5,0</b>	<b>5,3</b>	<b>5,1</b>	<b>4,9</b>	<b>4,2</b>	<b>31,1</b>	<b>-5,5</b>	<b>6,8</b>	<b>9,5</b>	<b>18,7</b>
Kotisairaala (perusterveydenhuolto)	2 171 973	2 132 935	2 166 726	1 981 512	2 130 347	41 626	0,1	0,4	0,4	0,4	0,4	0,5	2,0	1,8	-1,6	9,3	-7,0
<b>Erikoissairaanhoido</b>	<b>87 798 543</b>	<b>85 256 716</b>	<b>82 991 935</b>	<b>88 798 528</b>	<b>94 263 344</b>	<b>-6 464 801</b>	<b>-12,7</b>	<b>17,2</b>	<b>16,7</b>	<b>16,9</b>	<b>19,0</b>	<b>20,5</b>	<b>-6,9</b>	<b>3,0</b>	<b>2,7</b>	<b>-6,5</b>	<b>-5,8</b>
Kotisairaala (erikoissairaanhoido)																	
<b>Somaattinen erikoissairaanhoido</b>	<b>82 413 074</b>	<b>85 314 036</b>	<b>76 527 870</b>	<b>82 770 910</b>	<b>89 220 612</b>	<b>-6 807 538</b>	<b>-13,3</b>	<b>16,2</b>	<b>16,8</b>	<b>15,6</b>	<b>17,7</b>	<b>19,4</b>	<b>-7,6</b>	<b>-3,4</b>	<b>11,5</b>	<b>-7,5</b>	<b>-7,2</b>
Oma toiminta	10 988 296	10 473 452	10 110 653	6 244 240	6 021 044	4 967 252	9,7	2,2	2,1	2,1	1,3	1,3	82,5	4,9	3,6	61,9	3,7
Ostopalvelut (netto)	71 424 778	69 367 620	66 417 217	76 526 670	83 199 568	-11 774 790	-23,1	14,0	13,6	13,6	16,4	18,1	-14,2	3,0	4,4	-13,2	-8,0
<b>Psykiatrinen erikoissairaanhoido</b>	<b>5 385 469</b>	<b>5 415 644</b>	<b>6 464 066</b>	<b>6 027 618</b>	<b>5 042 731</b>	<b>342 738</b>	<b>0,7</b>	<b>1,1</b>	<b>1,1</b>	<b>1,3</b>	<b>1,3</b>	<b>1,1</b>	<b>6,8</b>	<b>-0,6</b>	<b>-16,2</b>	<b>7,2</b>	<b>19,5</b>
Oma toiminta	769 151	809 739	999 618	822 006	1 006 101	-236 950	-0,5	0,2	0,2	0,2	0,2	0,2	-23,6	-5,0	-19,0	21,6	-18,3
Ostopalvelut (netto)	4 616 318	4 605 905	5 464 448	5 205 612	4 036 631	579 687	1,1	0,9	0,9	1,1	1,1	0,9	14,4	0,2	-15,7	5,0	29,0

Deflatoitu eli indeksillä vuoden 2010 rahan arvoon korotettu muutos

Yli 75-vuotiaiden kustannukset 2006–2010 Espoossa

	Hintaindeksi	1,0228	1,0384	1,0937	1,1301	Lisäys	Lisäys /	Kustannusten muodostuminen palveluittain					Muutos	Muutos			
	ESPOO 2010	ESPOO 2009	ESPOO 2008	ESPOO 2007	ESPOO 2006	06–10, €	palvelu, %	2010	2009	2008	2007	2006	06–10, %	09–10, %	08–09, %	07–08, %	06–07, %
<b>KOOSTE: KUSTANNUKSET YHTEENSÄ</b>	<b>111 707 428</b>	<b>112 456 405</b>	<b>110 444 048</b>	<b>102 794 408</b>	<b>96 502 173</b>	<b>15 205 256</b>	<b>100,0</b>	<b>100,0</b>	<b>100,0</b>	<b>100,0</b>	<b>100</b>	<b>100,0</b>	<b>15,8</b>	<b>-0,7</b>	<b>1,8</b>	<b>7,4</b>	<b>6,5</b>
<b>Avopalvelut ja palveluasuminen</b>	<b>37 809 603</b>	<b>39 459 558</b>	<b>37 637 969</b>	<b>32 745 122</b>	<b>29 360 782</b>	<b>8 448 821</b>	<b>55,6</b>	<b>33,8</b>	<b>35,1</b>	<b>34,1</b>	<b>31,9</b>	<b>30,4</b>	<b>28,8</b>	<b>-4,2</b>	<b>4,8</b>	<b>14,9</b>	<b>11,5</b>
<b>Avopalvelut yhteensä (yli 75-v.)</b>	<b>18 717 914</b>	<b>20 872 859</b>	<b>19 423 930</b>	<b>16 968 117</b>	<b>14 068 158</b>	<b>4 649 756</b>	<b>30,6</b>	<b>16,8</b>	<b>18,6</b>	<b>17,6</b>	<b>16,5</b>	<b>14,6</b>	<b>33,1</b>	<b>-10,3</b>	<b>7,5</b>	<b>14,5</b>	<b>20,6</b>
Kotihoito	15 208 808	16 953 374	16 766 773	14 321 940	12 273 298	2 935 510	19,3	13,6	15,1	15,2	13,9	12,7	23,9	-10,3	1,1	17,1	16,7
Vanhusten päivätoiminta	712 970	589 884	578 155	493 296	345 302	367 668	2,4	0,6	0,5	0,5	0,5	0,4	106,5	20,9	2,0	17,2	42,9
Vanhusten päiväsairaanhoito	474 459	418 027	276 566	431 304	272 927	201 533	1,3	0,4	0,4	0,3	0,4	0,3	73,8	13,5	51,1	-35,9	58,0
Omaishoidon tuki	2 321 677	2 911 574	1 802 437	1 721 578	1 176 631	1 145 046	7,5	2,1	2,6	1,6	1,7	1,2	97,3	-20,3	61,5	4,7	46,3
<b>Palveluasuminen yhteensä (yli 75-v.)</b>	<b>19 091 689</b>	<b>18 586 699</b>	<b>18 214 038</b>	<b>15 777 005</b>	<b>15 292 624</b>	<b>3 799 065</b>	<b>25,0</b>	<b>17,1</b>	<b>16,5</b>	<b>16,5</b>	<b>15,3</b>	<b>15,8</b>	<b>24,8</b>	<b>2,7</b>	<b>2,0</b>	<b>15,4</b>	<b>3,2</b>
Palveluasuminen (0,2 ≤ hm ≤ 0,49)	2 697 525	2 963 313	3 314 389	2 879 267	2 826 643	-129 117	-0,8	2,4	2,6	3,0	2,8	2,9	-4,6	-9,0	-10,6	15,1	1,9
Palveluasuminen tehostettu (hm ≥ 0,5)	16 394 164	15 623 385	14 899 650	12 897 738	12 465 982	3 928 182	25,8	14,7	13,9	13,5	12,5	12,9	31,5	4,9	4,9	15,5	3,5
<b>Yli 75-v. vanhainkodit ja</b>																	
<b>terveyskeskussairaala</b>	<b>41 275 102</b>	<b>40 599 139</b>	<b>41 705 665</b>	<b>40 916 242</b>	<b>37 464 356</b>	<b>3 810 746</b>	<b>25,1</b>	<b>36,9</b>	<b>36,1</b>	<b>37,8</b>	<b>39,8</b>	<b>38,8</b>	<b>10,2</b>	<b>1,7</b>	<b>-2,7</b>	<b>1,9</b>	<b>9,2</b>
<b>Vanhainkodit (brutto)</b>	<b>20 322 929</b>	<b>19 979 947</b>	<b>20 257 885</b>	<b>19 363 141</b>	<b>16 805 433</b>	<b>3 517 496</b>	<b>23,1</b>	<b>18,2</b>	<b>17,8</b>	<b>18,3</b>	<b>18,8</b>	<b>17,4</b>	<b>20,9</b>	<b>1,7</b>	<b>-1,4</b>	<b>4,6</b>	<b>15,2</b>
Oma toiminta	19 231 500	18 011 550	18 167 335	17 389 948	15 296 647	3 934 853	25,9	17,2	16,0	16,4	16,9	15,9	25,7	6,8	-0,9	4,5	13,7
Ostopalvelut (brutto)	1 091 429	1 968 397	2 090 550	1 973 193	1 508 786	-417 357	-2,7	1,0	1,8	1,9	1,9	1,6	-27,7	-44,6	-5,8	5,9	30,8
<b>Terveyskeskukset (brutto)</b>	<b>20 952 173</b>	<b>20 619 191</b>	<b>21 447 780</b>	<b>21 553 101</b>	<b>20 658 923</b>	<b>293 250</b>	<b>1,9</b>	<b>18,8</b>	<b>18,3</b>	<b>19,4</b>	<b>21,0</b>	<b>21,4</b>	<b>1,4</b>	<b>1,6</b>	<b>-3,9</b>	<b>-0,5</b>	<b>4,3</b>
Oma toiminta	20 897 636	20 561 601	21 442 921	21 553 101	20 658 923	238 713	1,6	18,7	18,3	19,4	21,0	21,4	1,2	1,6	-4,1	-0,5	4,3
Ostopalvelut (brutto)	54 537	57 591	4 859	0	0	54 537	0,4	0,0	0,1	0,0	0,0	0,0	0,0	-5,3	1 085,2	0,0	0,0
<b>Yli 75-v. käyttämät terveydenhuollon palvelut</b>																	
<b>ilman tk-sairaala</b>	<b>32 622 723</b>	<b>32 397 709</b>	<b>31 100 414</b>	<b>29 133 044</b>	<b>29 677 035</b>	<b>2 945 689</b>	<b>19,4</b>	<b>29,2</b>	<b>28,8</b>	<b>28,2</b>	<b>28,3</b>	<b>30,8</b>	<b>9,9</b>	<b>0,7</b>	<b>4,2</b>	<b>6,8</b>	<b>-1,8</b>
<b>Perusterveydenhuollon avohoito</b>	<b>8 124 741</b>	<b>7 699 286</b>	<b>7 298 923</b>	<b>7 472 946</b>	<b>7 737 453</b>	<b>387 289</b>	<b>2,5</b>	<b>7,3</b>	<b>6,8</b>	<b>6,6</b>	<b>7,3</b>	<b>8,0</b>	<b>5,0</b>	<b>5,5</b>	<b>5,5</b>	<b>-2,3</b>	<b>-3,4</b>
Kotisairaala (perusterveydenhuolto)	325 963	284 040	234 414	170 411	208 808	117 155	0,8	0,3	0,3	0,2	0,2	0,2	56,1	14,8	21,2	37,6	-18,4
<b>Erikoissairaanhoito</b>	<b>24 497 982</b>	<b>24 698 423</b>	<b>23 801 491</b>	<b>21 660 099</b>	<b>21 730 774</b>	<b>2 767 208</b>	<b>18,2</b>	<b>21,9</b>	<b>22,0</b>	<b>21,6</b>	<b>21,1</b>	<b>22,5</b>	<b>12,7</b>	<b>-0,8</b>	<b>3,8</b>	<b>9,9</b>	<b>-0,3</b>
Kotisairaala (erikoissairaanhoito)																	
<b>Somaattinen erikoissairaanhoito</b>	<b>23 604 002</b>	<b>19 667 667</b>	<b>22 449 123</b>	<b>20 480 556</b>	<b>20 364 433</b>	<b>3 239 569</b>	<b>21,3</b>	<b>21,1</b>	<b>17,5</b>	<b>20,3</b>	<b>19,9</b>	<b>21,1</b>	<b>15,9</b>	<b>20,0</b>	<b>-12,4</b>	<b>9,6</b>	<b>0,6</b>
Oma toiminta	30 239	0	0	0	0	30 239	0,2	0,0	0,0	0,0	0,0	0,0	0,0	0,0	0,0	0,0	0,0
Ostopalvelut (netto)	23 573 763	23 536 632	22 449 123	20 480 556	20 364 433	3 209 330	21,1	21,1	20,9	20,3	19,9	21,1	15,8	0,2	4,8	9,6	0,6
<b>Psykiatrinen erikoissairaanhoito</b>	<b>893 980</b>	<b>1 161 791</b>	<b>1 352 368</b>	<b>1 179 543</b>	<b>1 366 341</b>	<b>-472 361</b>	<b>-3,1</b>	<b>0,8</b>	<b>1,0</b>	<b>1,2</b>	<b>1,1</b>	<b>1,4</b>	<b>-34,6</b>	<b>-23,1</b>	<b>-14,1</b>	<b>14,7</b>	<b>-13,7</b>
Oma toiminta	0	0	0	0	0	0	0,0	0,0	0,0	0,0	0,0	0,0	0,0	0,0	0,0	0,0	0,0
Ostopalvelut (netto)	893 980	1 161 791	1 352 368	1 179 543	1 366 341	-472 361	-3,1	0,8	1,0	1,2	1,1	1,4	-34,6	-23,1	-14,1	14,7	-13,7

Deflatoitu eli indeksillä vuoden 2010 rahan arvoon korotettu muutos

Yli 75-vuotiaiden kustannukset 2006–2010 Vantaalla

	Hintaindeksi	1,0228	1,0384	1,0937	1,1301	Lisäys	Lisäys /	Kustannusten muodostuminen palveluittain					Muutos				
	VANTAA 2010	VANTAA 2009	VANTAA 2008	VANTAA 2007	VANTAA 2006	06–10, €	palvelu, %	2010	2009	2008	2007	2006	06–10, %	09–10, %	08–09, %	07–08, %	06–07, %
<b>KOOSTE: KUSTANNUKSET YHTEENSÄ</b>	<b>93 786 970</b>	<b>89 377 924</b>	<b>83 406 392</b>	<b>75 487 827</b>	<b>73 990 218</b>	<b>19 796 752</b>	<b>100,0</b>	<b>100,0</b>	<b>100,0</b>	<b>100,0</b>	<b>100</b>	<b>100,0</b>	<b>26,8</b>	<b>4,9</b>	<b>7,2</b>	<b>10,5</b>	<b>2,0</b>
<b>Avopalvelut ja palveluasuminen</b>	<b>31 275 869</b>	<b>31 588 558</b>	<b>28 770 548</b>	<b>25 542 240</b>	<b>24 129 931</b>	<b>7 145 939</b>	<b>36,1</b>	<b>33,3</b>	<b>35,3</b>	<b>34,5</b>	<b>33,8</b>	<b>32,6</b>	<b>29,6</b>	<b>-1,0</b>	<b>9,8</b>	<b>12,6</b>	<b>5,9</b>
<b>Avopalvelut yhteensä (yli 75-v.)</b>	<b>12 615 266</b>	<b>13 533 541</b>	<b>12 567 470</b>	<b>11 481 791</b>	<b>10 680 267</b>	<b>1 934 998</b>	<b>9,8</b>	<b>13,5</b>	<b>15,1</b>	<b>15,1</b>	<b>15,2</b>	<b>14,4</b>	<b>18,1</b>	<b>-6,8</b>	<b>7,7</b>	<b>9,5</b>	<b>7,5</b>
Kotihoito	9 202 553	9 664 886	9 061 342	8 605 374	8 276 341	926 212	4,7	9,8	10,8	10,9	11,4	11,2	11,2	-4,8	6,7	5,3	4,0
Vanhusten päivätoiminta	1 395 840	1 385 004	1 344 210	1 069 064	904 808	491 032	2,5	1,5	1,5	1,6	1,4	1,2	54,3	0,8	3,0	25,7	18,2
Vanhusten päiväsairaanhoito	284 656	283 034	281 710	278 321	313 847	-29 191	-0,1	0,3	0,3	0,3	0,4	0,4	-9,3	0,6	0,5	1,2	-11,3
Omaishoidon tuki	1 732 217	2 200 617	1 880 208	1 529 032	1 185 272	546 945	2,8	1,8	2,5	2,3	2,0	1,6	46,1	-21,3	17,0	23,0	29,0
<b>Palveluasuminen yhteensä (yli 75-v.)</b>	<b>18 660 604</b>	<b>18 055 018</b>	<b>16 203 077</b>	<b>14 060 448</b>	<b>13 449 664</b>	<b>5 210 940</b>	<b>26,3</b>	<b>19,9</b>	<b>20,2</b>	<b>19,4</b>	<b>18,6</b>	<b>18,2</b>	<b>38,7</b>	<b>3,4</b>	<b>11,4</b>	<b>15,2</b>	<b>4,5</b>
Palveluasuminen (0,2 ≤ hm ≤ 0,49)	2 930 776	2 823 180	1 905 037	1 478 149	386 013	2 544 763	12,9	3,1	3,2	2,3	2,0	0,5	659,2	3,8	48,2	28,9	282,9
Palveluasuminen tehostettu (hm ≥ 0,5)	15 729 828	15 231 837	14 298 040	12 582 299	13 063 650	2 666 177	13,5	16,8	17,0	17,1	16,7	17,7	20,4	3,3	6,5	13,6	-3,7
<b>Yli 75-v. vanhainkodit ja</b>																	
<b>terveyskeskussairaala</b>	<b>33 666 404</b>	<b>31 360 327</b>	<b>30 170 874</b>	<b>28 962 476</b>	<b>28 017 936</b>	<b>5 648 468</b>	<b>28,5</b>	<b>35,9</b>	<b>35,1</b>	<b>36,2</b>	<b>38,4</b>	<b>37,9</b>	<b>20,2</b>	<b>7,4</b>	<b>3,9</b>	<b>4,2</b>	<b>3,4</b>
<b>Vanhainkodit (brutto)</b>	<b>19 705 821</b>	<b>18 535 262</b>	<b>18 683 661</b>	<b>18 855 447</b>	<b>16 648 372</b>	<b>3 057 449</b>	<b>15,4</b>	<b>21,0</b>	<b>20,7</b>	<b>22,4</b>	<b>25,0</b>	<b>22,5</b>	<b>18,4</b>	<b>6,3</b>	<b>-0,8</b>	<b>-0,9</b>	<b>13,3</b>
Oma toiminta	11 779 817	11 648 663	11 539 051	11 068 699	10 178 534	1 601 283	8,1	12,6	13,0	13,8	14,7	13,8	15,7	1,1	0,9	4,2	8,7
Ostopalvelut (brutto)	7 926 005	6 886 599	7 144 610	7 786 748	6 469 838	1 456 167	7,4	8,5	7,7	8,6	10,3	8,7	22,5	15,1	-3,6	-8,2	20,4
<b>Terveyskeskukset (brutto)</b>	<b>13 960 583</b>	<b>12 825 065</b>	<b>11 487 213</b>	<b>10 107 029</b>	<b>11 369 564</b>	<b>2 591 019</b>	<b>13,1</b>	<b>14,9</b>	<b>14,3</b>	<b>13,8</b>	<b>13,4</b>	<b>15,4</b>	<b>22,8</b>	<b>8,9</b>	<b>11,6</b>	<b>13,7</b>	<b>-11,1</b>
Oma toiminta	13 630 885	12 825 065	11 487 213	10 107 029	10 256 462	3 374 423	17,0	14,5	14,3	13,8	13,4	13,9	32,9	6,3	11,6	13,7	-1,5
Ostopalvelut (brutto)	329 698	0	0	0	1 113 102	-783 404	-4,0	0,4	0,0	0,0	0,0	1,5	-70,4	0,0	0,0	0,0	-100,0
<b>Yli 75-v. käyttämät terveydenhuollon palvelut</b>																	
<b>ilman tk-sairaala</b>	<b>28 844 696</b>	<b>26 429 038</b>	<b>24 464 970</b>	<b>20 983 111</b>	<b>21 842 351</b>	<b>7 002 345</b>	<b>35,4</b>	<b>30,8</b>	<b>29,6</b>	<b>29,3</b>	<b>27,8</b>	<b>29,5</b>	<b>32,1</b>	<b>9,1</b>	<b>8,0</b>	<b>16,6</b>	<b>-3,9</b>
<b>Perusterveydenhuollon avohoito</b>	<b>5 842 944</b>	<b>5 501 892</b>	<b>5 181 315</b>	<b>4 307 172</b>	<b>4 142 058</b>	<b>1 700 886</b>	<b>8,6</b>	<b>6,2</b>	<b>6,2</b>	<b>6,2</b>	<b>5,7</b>	<b>5,6</b>	<b>41,1</b>	<b>6,2</b>	<b>6,2</b>	<b>20,3</b>	<b>4,0</b>
Kotisairaala (perusterveydenhuolto)	166 351	220 528	0	0	0	166 351	0,8	0,2	0,2	0,0	0,0	0,0	0,0	-24,6	0,0	0,0	0,0
<b>Erikoissairaanhoido</b>	<b>23 001 752</b>	<b>20 927 146</b>	<b>19 283 655</b>	<b>16 675 938</b>	<b>17 700 293</b>	<b>5 301 459</b>	<b>26,8</b>	<b>24,5</b>	<b>23,4</b>	<b>23,1</b>	<b>22,1</b>	<b>23,9</b>	<b>30,0</b>	<b>9,9</b>	<b>8,5</b>	<b>15,6</b>	<b>-5,8</b>
Kotisairaala (erikoissairaanhoido)																	
<b>Somaattinen erikoissairaanhoido</b>	<b>21 502 690</b>	<b>16 019 838</b>	<b>18 335 687</b>	<b>15 778 218</b>	<b>16 895 069</b>	<b>4 607 621</b>	<b>23,3</b>	<b>22,9</b>	<b>17,9</b>	<b>22,0</b>	<b>20,9</b>	<b>22,8</b>	<b>27,3</b>	<b>34,2</b>	<b>-12,6</b>	<b>16,2</b>	<b>-6,6</b>
Oma toiminta	0	0	0	0	0	0	0,0	0,0	0,0	0,0	0,0	0,0	0,0	0,0	0,0	0,0	0,0
Ostopalvelut (netto)	21 502 690	19 356 712	18 335 687	15 778 218	16 895 069	4 607 621	23,3	22,9	21,7	22,0	20,9	22,8	27,3	11,1	5,6	16,2	-6,6
<b>Psykiatrinen erikoissairaanhoido</b>	<b>1 499 062</b>	<b>1 570 434</b>	<b>947 967</b>	<b>897 720</b>	<b>805 224</b>	<b>693 838</b>	<b>3,5</b>	<b>1,6</b>	<b>1,8</b>	<b>1,1</b>	<b>1,2</b>	<b>1,1</b>	<b>86,2</b>	<b>-4,5</b>	<b>65,7</b>	<b>5,6</b>	<b>11,5</b>
Oma toiminta	0	0	0	0	0	0	0,0	0,0	0,0	0,0	0,0	0,0	0,0	0,0	0,0	0,0	0,0
Ostopalvelut (netto)	1 499 062	1 570 434	947 967	897 720	805 224	693 838	3,5	1,6	1,8	1,1	1,2	1,1	86,2	-4,5	65,7	5,6	11,5

Deflatoitu eli indeksillä vuoden 2010 rahan arvoon korotettu muutos

Yli 75-vuotiaiden kustannukset 2006–2010 Turussa

	Hintaindeksi	1,0228	1,0384	1,0937	1,1301	Lisäys	Lisäys /	Kustannusten muodostuminen palveluittain					Muutos				
	TURKU 2010	TURKU 2009	TURKU 2008	TURKU 2007	TURKU 2006	06–10, €	palvelu, %	2010	2009	2008	2007	2006	06–10, %	09–10, %	08–09, %	07–08, %	06–07, %
<b>KOOSTE: KUSTANNUKSET YHTEENSÄ</b>	<b>190 507 429</b>	<b>181 195 991</b>	<b>178 208 949</b>	<b>167 362 453</b>	<b>166 509 644</b>	<b>23 997 786</b>	<b>100,0</b>	<b>100,0</b>	<b>100,0</b>	<b>100,0</b>	<b>100</b>	<b>100,0</b>	<b>14,4</b>	<b>5,1</b>	<b>1,7</b>	<b>6,5</b>	<b>0,5</b>
<b>Avopalvelut ja palveluasuminen</b>	<b>47 723 428</b>	<b>40 734 968</b>	<b>46 786 625</b>	<b>40 092 112</b>	<b>37 596 094</b>	<b>10 127 333</b>	<b>42,2</b>	<b>25,1</b>	<b>22,5</b>	<b>26,3</b>	<b>24,0</b>	<b>22,6</b>	<b>26,9</b>	<b>17,2</b>	<b>-12,9</b>	<b>16,7</b>	<b>6,6</b>
<b>Avopalvelut yhteensä (yli 75-v.)</b>	<b>32 082 192</b>	<b>30 174 119</b>	<b>30 228 790</b>	<b>28 156 958</b>	<b>27 283 099</b>	<b>4 799 093</b>	<b>20,0</b>	<b>16,8</b>	<b>16,7</b>	<b>17,0</b>	<b>16,8</b>	<b>16,4</b>	<b>17,6</b>	<b>6,3</b>	<b>-0,2</b>	<b>7,4</b>	<b>3,2</b>
Kotihoito	28 336 185	26 873 898	26 884 311	24 788 457	24 175 163	4 161 022	17,3	14,9	14,8	15,1	14,8	14,5	17,2	5,4	0,0	8,5	2,5
Vanhusten päivätoiminta	862 558	644 533	576 408	478 100	528 793	333 765	1,4	0,5	0,4	0,3	0,3	0,3	63,1	33,8	11,8	20,6	-9,6
Vanhusten päiväsairaanhoito	436 724	415 347	372 723	378 332	343 996	92 728	0,4	0,2	0,2	0,2	0,2	0,2	27,0	5,1	11,4	-1,5	10,0
Omaishoidon tuki	2 446 725	2 240 340	2 395 348	2 512 069	2 235 147	211 578	0,9	1,3	1,2	1,3	1,5	1,3	9,5	9,2	-6,5	-4,6	12,4
<b>Palveluasuminen yhteensä (yli 75-v.)</b>	<b>15 641 236</b>	<b>10 560 849</b>	<b>16 557 835</b>	<b>11 935 154</b>	<b>10 312 996</b>	<b>5 328 240</b>	<b>22,2</b>	<b>8,2</b>	<b>5,8</b>	<b>9,3</b>	<b>7,1</b>	<b>6,2</b>	<b>51,7</b>	<b>48,1</b>	<b>-36,2</b>	<b>38,7</b>	<b>15,7</b>
Palveluasuminen (0,2 ≤ hm ≤ 0,49)	478 297	629 518	1 331 560	1 113 254	1 530 783	-1 052 486	-4,4	0,3	0,3	0,7	0,7	0,9	-68,8	-24,0	-52,7	19,6	-27,3
Palveluasuminen tehostettu (hm ≥ 0,5)	15 162 939	9 931 331	15 074 809	10 718 096	8 680 299	6 482 640	27,0	8,0	5,5	8,5	6,4	5,2	74,7	52,7	-34,1	40,6	23,5
<b>Yli 75-v. vanhainkodit ja</b>																	
<b>terveyskeskussairaala</b>	<b>85 853 119</b>	<b>87 962 368</b>	<b>78 868 595</b>	<b>73 514 070</b>	<b>73 820 177</b>	<b>12 032 942</b>	<b>50,1</b>	<b>45,1</b>	<b>48,5</b>	<b>44,3</b>	<b>43,9</b>	<b>44,3</b>	<b>16,3</b>	<b>-2,4</b>	<b>11,5</b>	<b>7,3</b>	<b>-0,4</b>
<b>Vanhainkodit (brutto)</b>	<b>38 824 018</b>	<b>41 671 859</b>	<b>37 896 390</b>	<b>36 721 403</b>	<b>36 629 788</b>	<b>2 194 230</b>	<b>9,1</b>	<b>20,4</b>	<b>23,0</b>	<b>21,3</b>	<b>21,9</b>	<b>22,0</b>	<b>6,0</b>	<b>-6,8</b>	<b>10,0</b>	<b>3,2</b>	<b>0,3</b>
Oma toiminta	36 787 654	39 727 167	36 706 603	35 806 379	36 020 664	766 990	3,2	19,3	21,9	20,6	21,4	21,6	2,1	-7,4	8,2	2,5	-0,6
Ostopalvelut (brutto)	2 036 364	1 944 691	1 189 786	915 024	609 124	1 427 240	5,9	1,1	1,1	0,7	0,5	0,4	234,3	4,7	63,4	30,0	50,2
<b>Terveyskeskukset (brutto)</b>	<b>47 029 101</b>	<b>46 290 509</b>	<b>40 972 205</b>	<b>36 792 667</b>	<b>37 190 389</b>	<b>9 838 712</b>	<b>41,0</b>	<b>24,7</b>	<b>25,5</b>	<b>23,0</b>	<b>22,0</b>	<b>22,3</b>	<b>26,5</b>	<b>1,6</b>	<b>13,0</b>	<b>11,4</b>	<b>-1,1</b>
Oma toiminta	35 651 040	35 759 005	31 631 109	29 787 125	29 864 717	5 786 323	24,1	18,7	19,7	17,7	17,8	17,9	19,4	-0,3	13,1	6,2	-0,3
Ostopalvelut (brutto)	11 378 061	10 531 505	9 341 096	7 005 542	7 325 672	4 052 389	16,9	6,0	5,8	5,2	4,2	4,4	55,3	8,0	12,7	33,3	-4,4
<b>Yli 75-v. käyttämät terveydenhuollon palvelut</b>																	
<b>ilman tk-sairaala</b>	<b>56 930 883</b>	<b>52 498 654</b>	<b>52 553 729</b>	<b>51 231 095</b>	<b>55 093 372</b>	<b>1 837 511</b>	<b>7,7</b>	<b>29,9</b>	<b>29,0</b>	<b>29,5</b>	<b>30,6</b>	<b>33,1</b>	<b>3,3</b>	<b>8,4</b>	<b>-0,1</b>	<b>2,6</b>	<b>-7,0</b>
<b>Perusterveydenhuollon avohoito</b>	<b>7 667 907</b>	<b>6 459 984</b>	<b>5 811 972</b>	<b>5 356 696</b>	<b>5 466 706</b>	<b>2 201 201</b>	<b>9,2</b>	<b>4,0</b>	<b>3,6</b>	<b>3,3</b>	<b>3,2</b>	<b>3,3</b>	<b>40,3</b>	<b>18,7</b>	<b>11,1</b>	<b>8,5</b>	<b>-2,0</b>
Kotisairaala (perusterveydenhuolto)																	
<b>Erikoissairaanhoito</b>	<b>49 262 976</b>	<b>46 038 670</b>	<b>46 741 757</b>	<b>45 874 399</b>	<b>49 626 666</b>	<b>-363 690</b>	<b>-1,5</b>	<b>25,9</b>	<b>25,4</b>	<b>26,2</b>	<b>27,4</b>	<b>29,8</b>	<b>-0,7</b>	<b>7,0</b>	<b>-1,5</b>	<b>1,9</b>	<b>-7,6</b>
Kotisairaala (erikoissairaanhoito)	382 034	243 666	250 373	250 100	258 295	123 739	0,5	0,2	0,1	0,1	0,2	0,2	47,9	56,8	-2,7	0,1	-3,2
<b>Somaattinen erikoissairaanhoito</b>	<b>46 375 629</b>	<b>44 915 139</b>	<b>43 742 140</b>	<b>45 317 496</b>	<b>46 533 672</b>	<b>-158 043</b>	<b>-0,7</b>	<b>24,3</b>	<b>24,8</b>	<b>24,5</b>	<b>27,1</b>	<b>27,9</b>	<b>-0,3</b>	<b>3,3</b>	<b>2,7</b>	<b>-3,5</b>	<b>-2,6</b>
Oma toiminta	10 248 494	10 531 096	10 063 194	9 156 782	10 857 695	-609 201	-2,5	5,4	5,8	5,6	5,5	6,5	-5,6	-2,7	4,6	9,9	-15,7
Ostopalvelut (netto)	36 127 135	32 757 138	33 678 946	36 160 714	35 675 977	451 158	1,9	19,0	18,1	18,9	21,6	21,4	1,3	10,3	-2,7	-6,9	1,4
<b>Psykiatrinen erikoissairaanhoito</b>	<b>2 505 313</b>	<b>2 506 770</b>	<b>2 749 243</b>	<b>306 803</b>	<b>2 834 699</b>	<b>-329 386</b>	<b>-1,4</b>	<b>1,3</b>	<b>1,4</b>	<b>1,5</b>	<b>0,2</b>	<b>1,7</b>	<b>-11,6</b>	<b>-0,1</b>	<b>-8,8</b>	<b>796,1</b>	<b>-89,2</b>
Oma toiminta	2 494 693	2 498 549	2 739 128	301 831	2 811 396	-316 703	-1,3	1,3	1,4	1,5	0,2	1,7	-11,3	-0,2	-8,8	807,5	-89,3
Ostopalvelut (netto)	10 620	8 221	10 115	4 971	23 303	-12 683	-0,1	0,0	0,0	0,0	0,0	0,0	-54,4	29,2	-18,7	103,5	-78,7

Deflatoitu eli indeksillä vuoden 2010 rahan arvoon korotettu muutos

Yli 75-vuotiaiden kustannukset 2006–2010 Tampereella

	Hintaindeksi	1,0228	1,0384	1,0937	1,1301	Lisäys	Lisäys /	Kustannusten muodostuminen palveluittain					Muutos	Muutos	Muutos	Muutos	
	TAMPERE 2010	TAMPERE 2009	TAMPERE 2008	TAMPERE 2007	TAMPERE 2006	06–10, €	palvelu, %	2010	2009	2008	2007	2006	06–10, %	09–10, %	08–09, %	07–08, %	06–07, %
<b>KOOSTE: KUSTANNUKSET YHTEENSÄ</b>	<b>188 182 866</b>	<b>186 415 640</b>	<b>181 500 485</b>	<b>181 133 335</b>	<b>177 188 086</b>	<b>10 994 780</b>	<b>100,0</b>	<b>100,0</b>	<b>100,0</b>	<b>100,0</b>	<b>100</b>	<b>100,0</b>	<b>6,2</b>	<b>0,9</b>	<b>2,7</b>	<b>0,2</b>	<b>2,2</b>
<b>Avopalvelut ja palveluasuminen</b>	<b>49 170 434</b>	<b>42 338 710</b>	<b>36 929 406</b>	<b>37 789 289</b>	<b>38 109 848</b>	<b>11 060 587</b>	<b>100,6</b>	<b>26,1</b>	<b>22,7</b>	<b>20,3</b>	<b>20,9</b>	<b>21,5</b>	<b>29,0</b>	<b>16,1</b>	<b>14,6</b>	<b>-2,3</b>	<b>-0,8</b>
<b>Avopalvelut yhteensä (yli 75-v.)</b>	<b>30 444 512</b>	<b>28 145 230</b>	<b>26 506 280</b>	<b>25 110 720</b>	<b>27 590 016</b>	<b>2 854 496</b>	<b>26,0</b>	<b>16,2</b>	<b>15,1</b>	<b>14,6</b>	<b>13,9</b>	<b>15,6</b>	<b>10,3</b>	<b>8,2</b>	<b>6,2</b>	<b>5,6</b>	<b>-9,0</b>
Kotihoito	24 861 223	22 872 400	22 263 821	21 912 957	24 184 217	677 006	6,2	13,2	12,3	12,3	12,1	13,6	2,8	8,7	2,7	1,6	-9,4
Vanhusten päivätoiminta	2 209 967	1 875 410	1 611 467	1 180 430	1 215 639	994 328	9,0	1,2	1,0	0,9	0,7	0,7	81,8	17,8	16,4	36,5	-2,9
Vanhusten päiväsairaanhoito	0	286 073	257 261	286 790	382 643	-382 643	-3,5	0,0	0,2	0,1	0,2	0,2	-100,0	-100,0	11,2	-10,3	-25,1
Omaishoidon tuki	3 373 323	3 111 348	2 373 730	1 730 543	1 807 517	1 565 806	14,2	1,8	1,7	1,3	1,0	1,0	86,6	8,4	31,1	37,2	-4,3
<b>Palveluasuminen yhteensä (yli 75-v.)</b>	<b>18 725 922</b>	<b>14 193 480</b>	<b>10 423 126</b>	<b>12 678 568</b>	<b>10 519 832</b>	<b>8 206 090</b>	<b>74,6</b>	<b>10,0</b>	<b>7,6</b>	<b>5,7</b>	<b>7,0</b>	<b>5,9</b>	<b>78,0</b>	<b>31,9</b>	<b>36,2</b>	<b>-17,8</b>	<b>20,5</b>
Palveluasuminen (0,2 ≤ hm ≤ 0,49)	2 780 932	2 881 830	3 142 727	3 285 736	2 428 794	352 139	3,2	1,5	1,5	1,7	1,8	1,4	14,5	-3,5	-8,3	-4,4	35,3
Palveluasuminen tehostettu (hm ≥ 0,5)	15 944 990	11 311 650	7 073 547	8 788 579	7 309 079	8 635 911	78,5	8,5	6,1	3,9	4,9	4,1	118,2	41,0	59,9	-19,5	20,2
<b>Yli 75-v. vanhainkodit ja terveyskeskussairaala</b>	<b>85 312 721</b>	<b>87 729 627</b>	<b>89 872 892</b>	<b>89 939 629</b>	<b>86 090 153</b>	<b>-777 432</b>	<b>-7,1</b>	<b>45,3</b>	<b>47,1</b>	<b>49,5</b>	<b>49,7</b>	<b>48,6</b>	<b>-0,9</b>	<b>-2,8</b>	<b>-2,4</b>	<b>-0,1</b>	<b>4,5</b>
<b>Vanhainkodit (brutto)</b>	<b>42 108 027</b>	<b>49 637 968</b>	<b>53 433 563</b>	<b>59 996 458</b>	<b>55 207 742</b>	<b>-13 099 715</b>	<b>-119,1</b>	<b>22,4</b>	<b>26,6</b>	<b>29,4</b>	<b>33,1</b>	<b>31,2</b>	<b>-23,7</b>	<b>-15,2</b>	<b>-7,1</b>	<b>-10,9</b>	<b>8,7</b>
Oma toiminta	35 306 245	41 389 166	43 538 953	51 324 983	46 758 219	-11 451 974	-104,2	18,8	22,2	24,0	28,3	26,4	-24,5	-14,7	-4,9	-15,2	9,8
Ostopalvelut (brutto)	6 801 782	8 248 802	9 894 610	8 671 475	8 449 523	-1 647 741	-15,0	3,6	4,4	5,5	4,8	4,8	-19,5	-17,5	-16,6	14,1	2,6
<b>Terveyskeskukset (brutto)</b>	<b>43 204 694</b>	<b>38 091 659</b>	<b>36 439 329</b>	<b>29 943 171</b>	<b>30 882 411</b>	<b>12 322 283</b>	<b>112,1</b>	<b>23,0</b>	<b>20,4</b>	<b>20,1</b>	<b>16,5</b>	<b>17,4</b>	<b>39,9</b>	<b>13,4</b>	<b>4,5</b>	<b>21,7</b>	<b>-3,0</b>
Oma toiminta	39 638 414	37 094 433	36 105 630	29 943 171	30 410 873	9 227 541	83,9	21,1	19,9	19,9	16,5	17,2	30,3	6,9	2,7	20,6	-1,5
Ostopalvelut (brutto)	3 566 279	997 226	333 699	437 843	471 538	3 094 741	28,1	1,9	0,5	0,2	0,2	0,3	656,3	257,6	198,8	-23,8	-7,1
<b>Yli 75-v. käyttämät terveydenhuollon palvelut ilman tk-sairaala</b>	<b>53 699 710</b>	<b>56 347 303</b>	<b>54 698 187</b>	<b>53 404 417</b>	<b>52 988 085</b>	<b>711 626</b>	<b>6,5</b>	<b>28,5</b>	<b>30,2</b>	<b>30,1</b>	<b>29,5</b>	<b>29,9</b>	<b>1,3</b>	<b>-4,7</b>	<b>3,0</b>	<b>2,4</b>	<b>0,8</b>
<b>Perusterveydenhuollon avohoito</b>	<b>7 770 100</b>	<b>6 750 732</b>	<b>5 752 453</b>	<b>5 378 110</b>	<b>7 113 885</b>	<b>656 215</b>	<b>6,0</b>	<b>4,1</b>	<b>3,6</b>	<b>3,2</b>	<b>3,0</b>	<b>4,0</b>	<b>9,2</b>	<b>15,1</b>	<b>17,4</b>	<b>7,0</b>	<b>-24,4</b>
Kotisairaala (perusterveydenhuolto)																	
<b>Erikoissairaanhoido</b>	<b>45 929 610</b>	<b>49 596 571</b>	<b>48 945 734</b>	<b>48 026 307</b>	<b>45 874 200</b>	<b>55 410</b>	<b>0,5</b>	<b>24,4</b>	<b>26,6</b>	<b>27,0</b>	<b>26,5</b>	<b>25,9</b>	<b>0,1</b>	<b>-7,4</b>	<b>1,3</b>	<b>1,9</b>	<b>4,7</b>
Kotisairaala (erikoissairaanhoido)	374 111	443 689	363 871	429 050	461 177	-87 066	-0,8	0,2	0,2	0,2	0,3	0,3	-18,9	-15,7	21,9	-15,2	-7,0
<b>Somaattinen erikoissairaanhoido</b>	<b>44 108 292</b>	<b>41 518 930</b>	<b>46 460 080</b>	<b>45 126 548</b>	<b>42 700 511</b>	<b>1 407 781</b>	<b>12,8</b>	<b>23,4</b>	<b>22,3</b>	<b>25,6</b>	<b>24,9</b>	<b>24,1</b>	<b>3,3</b>	<b>6,2</b>	<b>-10,6</b>	<b>3,0</b>	<b>5,7</b>
Oma toiminta	16 615 929	18 198 656	16 384 238	19 769 158	19 097 621	-2 481 692	-22,6	8,8	9,8	9,0	10,9	10,8	-13,0	-8,7	11,1	-17,1	3,5
Ostopalvelut (netto)	27 492 363	29 144 703	30 075 842	25 357 391	23 602 890	3 889 473	35,4	14,6	15,6	16,6	14,0	13,3	16,5	-5,7	-3,1	18,6	7,4
<b>Psykiatrinen erikoissairaanhoido</b>	<b>1 447 207</b>	<b>1 809 522</b>	<b>2 121 783</b>	<b>2 470 708</b>	<b>2 712 512</b>	<b>-1 265 305</b>	<b>-11,5</b>	<b>0,8</b>	<b>1,0</b>	<b>1,2</b>	<b>1,4</b>	<b>1,5</b>	<b>-46,6</b>	<b>-20,0</b>	<b>-14,7</b>	<b>-14,1</b>	<b>-8,9</b>
Oma toiminta	22 710	23 338	28 723	40 512	45 444	-22 734	-0,2	0,0	0,0	0,0	0,0	0,0	-50,0	-2,7	-18,7	-29,1	-10,9
Ostopalvelut (netto)	1 424 497	1 786 184	2 093 060	2 430 197	2 667 068	-1 242 571	-11,3	0,8	1,0	1,2	1,3	1,5	-46,6	-20,2	-14,7	-13,9	-8,9

Deflatoitu eli indeksillä vuoden 2010 rahan arvoon korotettu muutos

Yli 75-vuotiaiden kustannukset 2006–2010 Oulussa

	Hintaindeksi	1,0228	1,0384	1,0937	1,1301	Lisäys	Lisäys /	Kustannusten muodostuminen palveluittain					Muutos	Muutos korotettu muutos			
	OULU 2010	OULU 2009	OULU 2008	OULU 2007	OULU 2006	06–10, €	palvelu, %	2010	2009	2008	2007	2006	06–10, %	09–10, %	08–09, %	07–08, %	06–07, %
<b>KOOSTE: KUSTANNUKSET YHTEENSÄ</b>	<b>100 019 813</b>	<b>96 082 142</b>	<b>89 049 252</b>	<b>86 003 919</b>	<b>84 008 932</b>	<b>16 010 882</b>	<b>100,0</b>	<b>100,0</b>	<b>100,0</b>	<b>100,0</b>	<b>100</b>	<b>100,0</b>	<b>19,1</b>	<b>4,1</b>	<b>7,9</b>	<b>3,5</b>	<b>2,4</b>
<b>Avopalvelut ja palveluasuminen</b>	<b>32 032 058</b>	<b>29 912 671</b>	<b>24 945 183</b>	<b>24 573 399</b>	<b>22 715 408</b>	<b>9 316 651</b>	<b>58,2</b>	<b>32,0</b>	<b>31,1</b>	<b>28,0</b>	<b>28,6</b>	<b>27,0</b>	<b>41,0</b>	<b>7,1</b>	<b>19,9</b>	<b>1,5</b>	<b>8,2</b>
<b>Avopalvelut yhteensä (yli 75-v.)</b>	<b>21 626 828</b>	<b>20 628 199</b>	<b>17 242 993</b>	<b>17 413 690</b>	<b>17 389 047</b>	<b>4 237 781</b>	<b>26,5</b>	<b>21,6</b>	<b>21,5</b>	<b>19,4</b>	<b>20,2</b>	<b>20,7</b>	<b>24,4</b>	<b>4,8</b>	<b>19,6</b>	<b>-1,0</b>	<b>0,1</b>
Kotihoito	17 039 965	16 179 681	13 574 312	14 229 572	14 209 809	2 830 156	17,7	17,0	16,8	15,2	16,5	16,9	19,9	5,3	19,2	-4,6	0,1
Vanhusten päivätoiminta	743 985	822 458	706 917	724 245	662 063	81 922	0,5	0,7	0,9	0,8	0,8	0,8	12,4	-9,5	16,3	-2,4	9,4
Vanhusten päiväsairaanhoito	0	0	0	0	0	0	0,0	0,0	0,0	0,0	0,0	0,0	0,0	0,0	0,0	0,0	0,0
Omaishoidon tuki	3 842 878	3 626 060	2 961 764	2 459 873	2 517 176	1 325 703	8,3	3,8	3,8	3,3	2,9	3,0	52,7	6,0	22,4	20,4	-2,3
<b>Palveluasuminen yhteensä (yli 75-v.)</b>	<b>10 405 230</b>	<b>9 284 472</b>	<b>7 702 190</b>	<b>7 159 708</b>	<b>5 326 360</b>	<b>5 078 870</b>	<b>31,7</b>	<b>10,4</b>	<b>9,7</b>	<b>8,6</b>	<b>8,3</b>	<b>6,3</b>	<b>95,4</b>	<b>12,1</b>	<b>20,5</b>	<b>7,6</b>	<b>34,4</b>
Palveluasuminen (0,2 ≤ hm ≤ 0,49)	0	0	0	0	0	0	0,0	0,0	0,0	0,0	0,0	0,0	0,0	0,0	0,0	0,0	0,0
Palveluasuminen tehostettu (hm ≥ 0,5)	10 405 230	9 284 472	7 702 190	7 159 708	5 326 360	5 078 870	31,7	10,4	9,7	8,6	8,3	6,3	95,4	12,1	20,5	7,6	34,4
<b>Yli 75-v. vanhainkodit ja terveyskeskussairaala</b>	<b>43 362 051</b>	<b>40 827 714</b>	<b>40 500 186</b>	<b>38 764 855</b>	<b>37 330 748</b>	<b>6 031 304</b>	<b>37,7</b>	<b>43,4</b>	<b>42,5</b>	<b>45,5</b>	<b>45,1</b>	<b>44,4</b>	<b>16,2</b>	<b>6,2</b>	<b>0,8</b>	<b>4,5</b>	<b>3,8</b>
<b>Vanhainkodit (brutto)</b>	<b>25 517 453</b>	<b>24 620 792</b>	<b>24 513 161</b>	<b>23 862 311</b>	<b>23 612 655</b>	<b>1 904 799</b>	<b>11,9</b>	<b>25,5</b>	<b>25,6</b>	<b>27,5</b>	<b>27,7</b>	<b>28,1</b>	<b>8,1</b>	<b>3,6</b>	<b>0,4</b>	<b>2,7</b>	<b>1,1</b>
Oma toiminta	23 663 359	22 793 327	22 717 279	22 109 595	21 879 415	1 783 944	11,1	23,7	23,7	25,5	25,7	26,0	8,2	3,8	0,3	2,7	1,1
Ostopalvelut (brutto)	1 854 094	1 827 465	1 795 882	1 752 716	1 733 240	120 854	0,8	1,9	1,9	2,0	2,0	2,1	7,0	1,5	1,8	2,5	1,1
<b>Terveyskeskukset (brutto)</b>	<b>17 844 598</b>	<b>16 206 922</b>	<b>15 987 025</b>	<b>14 902 544</b>	<b>13 718 093</b>	<b>4 126 505</b>	<b>25,8</b>	<b>17,8</b>	<b>16,9</b>	<b>18,0</b>	<b>17,3</b>	<b>16,3</b>	<b>30,1</b>	<b>10,1</b>	<b>1,4</b>	<b>7,3</b>	<b>8,6</b>
Oma toiminta	13 323 275	12 627 482	11 933 777	13 055 211	12 507 313	815 962	5,1	13,3	13,1	13,4	15,2	14,9	6,5	5,5	5,8	-8,6	4,4
Ostopalvelut (brutto)	4 521 323	3 579 440	4 053 248	1 847 332	1 210 780	3 310 544	20,7	4,5	3,7	4,6	2,1	1,4	273,4	26,3	-11,7	119,4	52,6
<b>Yli 75-v. käyttämät terveydenhuollon palvelut ilman tk-sairaala</b>	<b>24 625 703</b>	<b>25 341 757</b>	<b>23 603 882</b>	<b>22 665 666</b>	<b>23 962 776</b>	<b>662 927</b>	<b>4,1</b>	<b>24,6</b>	<b>26,4</b>	<b>26,5</b>	<b>26,4</b>	<b>28,5</b>	<b>2,8</b>	<b>-2,8</b>	<b>7,4</b>	<b>4,1</b>	<b>-5,4</b>
<b>Perusterveydenhuollon avohoito</b>	<b>5 364 005</b>	<b>4 678 468</b>	<b>4 277 182</b>	<b>3 452 246</b>	<b>3 657 516</b>	<b>1 706 489</b>	<b>10,7</b>	<b>5,4</b>	<b>4,9</b>	<b>4,8</b>	<b>4,0</b>	<b>4,4</b>	<b>46,7</b>	<b>14,7</b>	<b>9,4</b>	<b>23,9</b>	<b>-5,6</b>
Kotisairaala (perusterveydenhuolto)																	
<b>Erikoissairaanhoito</b>	<b>19 261 698</b>	<b>20 663 289</b>	<b>19 326 701</b>	<b>19 213 419</b>	<b>20 305 260</b>	<b>-1 043 562</b>	<b>-6,5</b>	<b>19,3</b>	<b>21,5</b>	<b>21,7</b>	<b>22,3</b>	<b>24,2</b>	<b>-5,1</b>	<b>-6,8</b>	<b>6,9</b>	<b>0,6</b>	<b>-5,4</b>
Kotisairaala (erikoissairaanhoito)	144 342	125 715	83 467	69 408	93 933	50 409	0,3	0,1	0,1	0,1	0,1	0,1	53,7	14,8	50,6	20,3	-26,1
<b>Somaattinen erikoissairaanhoito</b>	<b>18 535 149</b>	<b>18 377 491</b>	<b>18 518 124</b>	<b>18 352 263</b>	<b>19 516 462</b>	<b>-981 313</b>	<b>-6,1</b>	<b>18,5</b>	<b>19,1</b>	<b>20,8</b>	<b>21,3</b>	<b>23,2</b>	<b>-5,0</b>	<b>0,9</b>	<b>-0,8</b>	<b>0,9</b>	<b>-6,0</b>
Oma toiminta	653 096	645 535	488 083	486 084	434 688	218 408	1,4	0,7	0,7	0,5	0,6	0,5	50,2	1,2	32,3	0,4	11,8
Ostopalvelut (netto)	17 882 053	19 326 035	18 030 040	17 866 178	19 081 773	-1 199 720	-7,5	17,9	20,1	20,2	20,8	22,7	-6,3	-7,5	7,2	0,9	-6,4
<b>Psykiatrisen erikoissairaanhoito</b>	<b>582 207</b>	<b>566 003</b>	<b>725 110</b>	<b>791 749</b>	<b>694 866</b>	<b>-112 659</b>	<b>-0,7</b>	<b>0,6</b>	<b>0,6</b>	<b>0,8</b>	<b>0,9</b>	<b>0,8</b>	<b>-16,2</b>	<b>2,9</b>	<b>-21,9</b>	<b>-8,4</b>	<b>13,9</b>
Oma toiminta	107 580	71 124	96 399	126 031	81 273	26 307	0,2	0,1	0,1	0,1	0,1	0,1	32,4	51,3	-26,2	-23,5	55,1
Ostopalvelut (netto)	474 627	494 880	628 711	665 717	613 593	-138 966	-0,9	0,5	0,5	0,7	0,8	0,7	-22,6	-4,1	-21,3	-5,6	8,5

Deflatoitu eli indeksillä vuoden 2010 rahan  
arvoon korotettu muutos

Yli 75-vuotiaiden kustannukset 2006–2010 Kuusikossa

	Hintaindeksi	1,0228	1,0384	1,0937	1,1301	Lisäys	Lisäys /	Kustannusten muodostuminen palveluittain					Muutos	Muutos	Muutos	Muutos	
	KUUSIKKO 2010	KUUSIKKO 2009	KUUSIKKO 2008	KUUSIKKO 2007	KUUSIKKO 2006	06–10, €	palvelu, %	2010	2009	2008	2007	2006	06–10, %	09–10, %	08–09, %	07–08, %	06–07, %
<b>KOOSTE: KUSTANNUKSET YHTEENSÄ</b>	<b>1 194 105 805</b>	<b>1 174 841 436</b>	<b>1 133 705 937</b>	<b>1 079 923 546</b>	<b>1 057 040 617</b>	<b>137 065 188</b>	<b>100,0</b>	<b>100,0</b>	<b>100,0</b>	<b>100,0</b>	<b>100</b>	<b>100,0</b>	<b>13,0</b>	<b>1,6</b>	<b>3,6</b>	<b>5,0</b>	<b>2,2</b>
<b>Avopalvelut ja palveluasuminen</b>	<b>376 714 866</b>	<b>337 193 693</b>	<b>313 387 463</b>	<b>287 975 405</b>	<b>271 193 382</b>	<b>105 521 484</b>	<b>77,0</b>	<b>31,5</b>	<b>28,7</b>	<b>27,6</b>	<b>26,7</b>	<b>25,7</b>	<b>38,9</b>	<b>11,7</b>	<b>7,6</b>	<b>8,8</b>	<b>6,2</b>
<b>Avopalvelut yhteensä (yli 75-v.)</b>	<b>214 288 093</b>	<b>206 672 520</b>	<b>193 478 447</b>	<b>184 525 235</b>	<b>178 161 208</b>	<b>36 126 886</b>	<b>26,4</b>	<b>17,9</b>	<b>17,6</b>	<b>17,1</b>	<b>17,1</b>	<b>16,9</b>	<b>20,3</b>	<b>3,7</b>	<b>6,8</b>	<b>4,9</b>	<b>3,6</b>
Kotihoito	178 232 380	170 690 947	163 200 963	156 045 392	153 067 499	25 164 881	18,4	14,9	14,5	14,4	14,4	14,5	16,4	4,4	4,6	4,6	1,9
Vanhusten päivätoiminta	11 428 017	10 784 732	9 720 560	8 243 816	7 081 540	4 346 477	3,2	1,0	0,9	0,9	0,8	0,7	61,4	6,0	10,9	17,9	16,4
Vanhusten päiväsairaanhoito	1 760 390	2 146 369	1 794 526	2 088 633	2 019 029	-258 639	-0,2	0,1	0,2	0,2	0,2	0,2	-12,8	-18,0	19,6	-14,1	3,4
Omaishoidon tuki	22 867 306	23 050 471	18 762 398	18 147 394	15 993 139	6 874 166	5,0	1,9	2,0	1,7	1,7	1,5	43,0	-0,8	22,9	3,4	13,5
<b>Palveluasuminen yhteensä (yli 75-v.)</b>	<b>162 426 773</b>	<b>130 521 173</b>	<b>119 909 016</b>	<b>103 450 170</b>	<b>93 032 175</b>	<b>69 394 598</b>	<b>50,6</b>	<b>13,6</b>	<b>11,1</b>	<b>10,6</b>	<b>9,6</b>	<b>8,8</b>	<b>74,6</b>	<b>24,4</b>	<b>8,9</b>	<b>15,9</b>	<b>11,2</b>
Palveluasuminen (0,2 ≤ hm ≤ 0,49)	8 887 531	9 297 842	9 693 713	8 756 405	7 172 232	1 715 298	1,3	0,7	0,8	0,9	0,8	0,7	23,9	-4,4	-4,1	10,7	22,1
Palveluasuminen tehostettu (hm ≥ 0,5)	153 539 243	121 223 331	109 856 985	93 985 707	84 976 069	68 563 174	50,0	12,9	10,3	9,7	8,7	8,0	80,7	26,7	10,3	16,9	10,6
<b>Yli 75-v. vanhainkodit ja terveyskeskussairaala</b>	<b>507 541 515</b>	<b>532 585 417</b>	<b>524 744 110</b>	<b>500 281 370</b>	<b>486 567 781</b>	<b>20 973 734</b>	<b>15,3</b>	<b>42,5</b>	<b>45,3</b>	<b>46,3</b>	<b>46,3</b>	<b>46,0</b>	<b>4,3</b>	<b>-4,7</b>	<b>1,5</b>	<b>4,9</b>	<b>2,8</b>
<b>Vanhainkodit (brutto)</b>	<b>279 665 489</b>	<b>264 045 374</b>	<b>260 927 293</b>	<b>264 053 165</b>	<b>249 839 020</b>	<b>29 826 469</b>	<b>21,8</b>	<b>23,4</b>	<b>22,5</b>	<b>23,0</b>	<b>24,5</b>	<b>23,6</b>	<b>11,9</b>	<b>5,9</b>	<b>1,2</b>	<b>-1,2</b>	<b>5,7</b>
Oma toiminta	210 627 052	192 465 019	188 307 192	192 166 864	181 920 544	28 706 508	20,9	17,6	16,4	16,6	17,8	17,2	15,8	9,4	2,2	-2,0	5,6
Ostopalvelut (brutto)	69 038 437	71 580 355	72 620 100	71 886 301	67 918 476	1 119 962	0,8	5,8	6,1	6,4	6,7	6,4	1,6	-3,6	-1,4	1,0	5,8
<b>Terveyskeskukset (brutto)</b>	<b>227 876 026</b>	<b>268 540 043</b>	<b>263 816 817</b>	<b>236 228 205</b>	<b>236 728 762</b>	<b>-8 852 736</b>	<b>-6,5</b>	<b>19,1</b>	<b>22,9</b>	<b>23,3</b>	<b>21,9</b>	<b>22,4</b>	<b>-3,7</b>	<b>-15,1</b>	<b>1,8</b>	<b>11,7</b>	<b>-0,2</b>
Oma toiminta	205 800 876	249 078 783	245 820 872	223 649 329	225 909 309	-20 108 433	-14,7	17,2	21,2	21,7	20,7	21,4	-8,9	-17,4	1,3	9,9	-1,0
Ostopalvelut (brutto)	22 075 150	19 461 260	17 995 945	13 016 719	10 819 453	11 255 698	8,2	1,8	1,7	1,6	1,2	1,0	104,0	13,4	8,1	38,3	20,3
<b>Yli 75-v. käyttämät terveydenhuollon palvelut ilman tk-sairaala</b>	<b>309 849 423</b>	<b>305 062 325</b>	<b>294 509 840</b>	<b>288 729 034</b>	<b>294 393 645</b>	<b>15 455 778</b>	<b>11,3</b>	<b>25,9</b>	<b>26,0</b>	<b>26,0</b>	<b>26,7</b>	<b>27,9</b>	<b>5,3</b>	<b>1,6</b>	<b>3,6</b>	<b>2,0</b>	<b>-1,9</b>
<b>Perusterveydenhuollon avohoito</b>	<b>60 096 862</b>	<b>57 881 510</b>	<b>53 418 568</b>	<b>48 908 019</b>	<b>45 610 956</b>	<b>14 485 906</b>	<b>10,6</b>	<b>5,0</b>	<b>4,9</b>	<b>4,7</b>	<b>4,5</b>	<b>4,3</b>	<b>31,8</b>	<b>3,8</b>	<b>8,4</b>	<b>9,2</b>	<b>7,2</b>
Kotisairaala (perusterveydenhuolto)	2 664 287	2 637 504	2 401 140	2 183 590	2 345 916	318 370	0,2	0,2	0,2	0,2	0,2	0,2	13,6	1,0	9,8	10,0	-6,9
<b>Erikoissairaanhoito</b>	<b>249 752 562</b>	<b>247 180 815</b>	<b>241 091 273</b>	<b>239 618 937</b>	<b>246 652 343</b>	<b>3 100 219</b>	<b>2,3</b>	<b>20,9</b>	<b>21,0</b>	<b>21,3</b>	<b>22,2</b>	<b>23,3</b>	<b>1,3</b>	<b>1,0</b>	<b>2,5</b>	<b>0,6</b>	<b>-2,9</b>
Kotisairaala (erikoissairaanhoito)	900 488	813 070	697 712	748 558	813 405	87 082	0,1	0,1	0,1	0,1	0,1	0,1	10,7	10,8	16,5	-6,8	-8,0
<b>Somaattinen erikoissairaanhoito</b>	<b>236 538 836</b>	<b>233 337 580</b>	<b>226 033 023</b>	<b>227 053 481</b>	<b>232 680 492</b>	<b>3 858 344</b>	<b>2,8</b>	<b>19,8</b>	<b>19,9</b>	<b>19,9</b>	<b>21,0</b>	<b>22,0</b>	<b>1,7</b>	<b>1,4</b>	<b>3,2</b>	<b>-0,4</b>	<b>-2,4</b>
Oma toiminta	38 536 054	39 848 739	37 046 168	35 656 264	36 411 048	2 125 006	1,6	3,2	3,4	3,3	3,3	3,4	5,8	-3,3	7,6	3,9	-2,1
Ostopalvelut (netto)	198 002 782	193 488 841	188 986 855	191 397 217	196 269 444	1 733 338	1,3	16,6	16,5	16,7	17,7	18,6	0,9	2,3	2,4	-1,3	-2,5
<b>Psykiatrinen erikoissairaanhoito</b>	<b>12 313 238</b>	<b>13 030 165</b>	<b>14 128 149</b>	<b>11 816 898</b>	<b>13 158 445</b>	<b>-845 207</b>	<b>-0,6</b>	<b>1,0</b>	<b>1,1</b>	<b>1,2</b>	<b>1,1</b>	<b>1,2</b>	<b>-6,4</b>	<b>-5,5</b>	<b>-7,8</b>	<b>19,6</b>	<b>-10,2</b>
Oma toiminta	3 394 134	3 402 750	3 863 868	1 290 380	3 944 213	-550 079	-0,4	0,3	0,3	0,3	0,1	0,4	-13,9	-0,3	-11,9	199,4	-67,3
Ostopalvelut (netto)	8 919 104	9 627 415	10 496 670	10 526 518	9 214 232	-295 128	-0,2	0,7	0,8	0,9	1,0	0,9	-3,2	-7,4	-8,3	-0,3	14,2



## Liite 13. Palvelujen yksikkökustannukset 2010

	HELSINKI	ESPOO	VANTAA	TURKU	TAMPERE	OULU	KUUSIKKO
<b>KOTIHOITO</b>							
Euroa / 65-v. käynti (oma)	48	54	49	33	45	31	43
Euroa / 65-v. käynti (oma), ilman tukipalveluja	48	48	42	31	41	26	40
Euroa / 65-v. käynti (osto), ilman tukipalveluja	72	77	23	65	41	21	41
<b>VANHUSTEN PÄIVÄTOIMINTA</b>							
Euroa / 65-v. hoitopäivä	108	92	91	93	99	75	98
<b>PÄIVÄSAIRAANHOITO</b>							
Euroa / 65-v. hoitopäivä	272	198	255	118	-	-	195
<b>OMAISHOIDON TUKI</b>							
Euroa / 65-v. asiakas	6 494	8 351	5 430	4 993	8 070	6 014	6 449
Euroa / 65-v. asiakas / päivä	18	23	15	14	22	16	18
<b>OMA PALVELUASUMINEN</b>							
<b>HENKILÖSTÖMITOITUS 0,20–0,49 / ASUKAS</b>							
Euroa / asumisvuorokausi	-	66	61	-	-	-	63
<b>HENKILÖSTÖMITOITUS ≥ 0,50 / ASUKAS</b>							
Euroa / asumisvuorokausi	117	-	111	114	-	124	117
<b>OSTETTU PALVELUASUMINEN</b>							
<b>HENKILÖSTÖMITOITUS 0,20–0,49 / ASUKAS</b>							
Euroa / asumisvuorokausi (brutto)	-	93	-	60	37	-	49
Euroa / asumisvuorokausi (netto)	-	54	-	44	31	-	36
<b>HENKILÖSTÖMITOITUS ≥ 0,50 / ASUKAS</b>							
Euroa / asumisvuorokausi (brutto)	106	127	127	107	108	98	113
Euroa / asumisvuorokausi (netto)	76	88	88	69	101	93	85
<b>VANHAINKODIT</b>							
Euroa / hoitovuorokausi (oma)	193	206	171	159	158	148	175
Euroa / hoitovuorokausi (osto, brutto)	128	213	171	144	150	147	136
<b>TERVEYSKESKUSSAIRAALAT</b>							
Euroa / pitkäaikaishoidon hoitovuorok. (oma)	295	241	265	173	202	275	231
Euroa / lyhytaikaishoidon hoitovuorok. (oma)	295	290	282	291	202	275	271
Euroa / hoitovuorokausi (oma)	295	268	277	206	202	275	252
Euroa / hoitovuorokausi (osto, brutto)	208	350	374	162	201	250	193
<b>SOMAATTINEN ERIKOISSAIRAANHOITO</b>							
Euroa / hoitovuorokausi (oma)	-	-	-	303	485	-	406
Euroa / hoitovuorokausi (osto, netto)	1 086	931	892	808	1 160	951	986
Euroa / käynti (oma)	395	130	-	196	199	181	270
Euroa / käynti (osto, netto)	275	285	306	303	319	328	294
<b>PSYKIATRINEN ERIKOISSAIRAANHOITO</b>							
Euroa / hoitovuorokausi (oma)	402	-	-	326	-	305	371
Euroa / hoitovuorokausi (osto, netto)	391	426	404	362	380	348	395
Euroa / käynti (oma)	185	-	-	126	127	77	139
Euroa / käynti (osto, netto)	210	191	216	216	246	303	213

## Liite 14. Vanhusväestö sekä vanhusväestön muutos 2006–2010 ja 2009–2010

<b>Väestö 31.12.2006</b>	<b>HELSINKI</b>	<b>ESPOO</b>	<b>VANTAA</b>	<b>TURKU</b>	<b>TAMPERE</b>	<b>OULU</b>	<b>KUUSIKKO</b>
Yhteensä	564 521	235 019	189 711	175 354	206 368	130 178	1 501 151
0–64-vuotiaat	484 543	211 555	169 896	145 080	174 459	114 356	1 299 889
65–74-vuotiaat	42 048	14 024	12 767	15 078	16 880	8 751	109 548
75–84-vuotiaat	27 563	7 463	5 722	11 347	11 437	5 492	69 024
85 vuotta täyttäneet	10 367	1 977	1 326	3 849	3 592	1 579	22 690
65 vuotta täyttäneet	79 978	23 464	19 815	30 274	31 909	15 822	201 262
75 vuotta täyttäneet	37 930	9 440	7 048	15 196	15 029	7 071	91 714
85 vuotta täyttäneet	10 367	1 977	1 326	3 849	3 592	1 579	22 690
65 vuotta täyttäneet	14,2	10,0	10,4	17,3	15,5	12,2	13,4
75 vuotta täyttäneet	6,7	4,0	3,7	8,7	7,3	5,4	6,1
85 vuotta täyttäneet	1,8	0,8	0,7	2,2	1,7	1,2	1,5
<b>Väestö 31.12.2009</b>							
Yhteensä	583 350	244 330	197 636	176 087	211 507	139 133	1 552 043
0–64-vuotiaat	498 559	217 708	174 889	144 903	177 947	121 654	1 335 660
65–74-vuotiaat	45 478	15 997	14 329	15 627	17 472	9 477	118 380
75–84-vuotiaat	28 134	8 137	6 767	11 163	11 932	6 063	72 196
85 vuotta täyttäneet	11 179	2 488	1 651	4 394	4 156	1 939	25 807
65 vuotta täyttäneet	84 791	26 622	22 747	31 184	33 560	17 479	216 383
75 vuotta täyttäneet	39 313	10 625	8 418	15 557	16 088	8 002	98 003
85 vuotta täyttäneet	11 179	2 488	1 651	4 394	4 156	1 939	25 807
65 vuotta täyttäneet	14,5	10,9	11,5	17,7	15,9	12,6	13,9
75 vuotta täyttäneet	6,7	4,3	4,3	8,8	7,6	5,8	6,3
85 vuotta täyttäneet	1,9	1,0	0,8	2,5	2,0	1,4	1,7
<b>Väestö 31.12.2010</b>							
Yhteensä	588 549	247 970	200 055	177 326	213 217	141 671	1 568 788
0–64-vuotiaat	500 483	219 534	175 883	145 165	178 557	123 492	1 343 114
65–74-vuotiaat	48 163	17 462	15 330	16 447	18 332	9 902	125 636
75–84-vuotiaat	28 376	8 410	7 057	11 175	12 005	6 195	73 218
85 vuotta täyttäneet	11 527	2 564	1 785	4 539	4 323	2 082	26 820
65 vuotta täyttäneet	88 066	28 436	24 172	32 161	34 660	18 179	225 674
75 vuotta täyttäneet	39 903	10 974	8 842	15 714	16 328	8 277	100 038
85 vuotta täyttäneet	11 527	2 564	1 785	4 539	4 323	2 082	26 820
65 vuotta täyttäneet	15,0	11,5	12,1	18,1	16,3	12,8	14,4
75 vuotta täyttäneet	6,8	4,4	4,4	8,9	7,7	5,8	6,4
85 vuotta täyttäneet	2,0	1,0	0,9	2,6	2,0	1,5	1,7
<b>Vanhusväestön muutos 31.12.2006–31.12.2010, N</b>							
65 vuotta täyttäneet	8 088	4 972	4 357	1 887	2 751	2 357	24 412
75 vuotta täyttäneet	1 973	1 534	1 794	518	1 299	1 206	8 324
85 vuotta täyttäneet	1 160	587	459	690	731	503	4 130
<b>Vanhusväestön muutos 31.12.2006–31.12.2010, %</b>							
65 vuotta täyttäneet	10,1	21,2	22,0	6,2	8,6	14,9	12,1
75 vuotta täyttäneet	5,2	16,3	25,5	3,4	8,6	17,1	9,1
85 vuotta täyttäneet	11,2	29,7	34,6	17,9	20,4	31,9	18,2
<b>Vanhusväestön muutos 31.12.2009–31.12.2010, N</b>							
65 vuotta täyttäneet	3 275	1 814	1 425	977	1 100	700	9 291
75 vuotta täyttäneet	590	349	424	157	240	275	2 035
85 vuotta täyttäneet	348	76	134	145	167	143	1 013
<b>Vanhusväestön muutos 31.12.2009–31.12.2010, %</b>							
65 vuotta täyttäneet	3,9	6,8	6,3	3,1	3,3	4,0	4,3
75 vuotta täyttäneet	1,5	3,3	5,0	1,0	1,5	3,4	2,1
85 vuotta täyttäneet	3,1	3,1	8,1	3,3	4,0	7,4	3,9

**Kuvio 1.** 65–74-vuotiaiden, 75–84-vuotiaiden ja 85 vuotta täyttäneiden %-osuus 65 vuotta täyttäneistä 31.12.2010

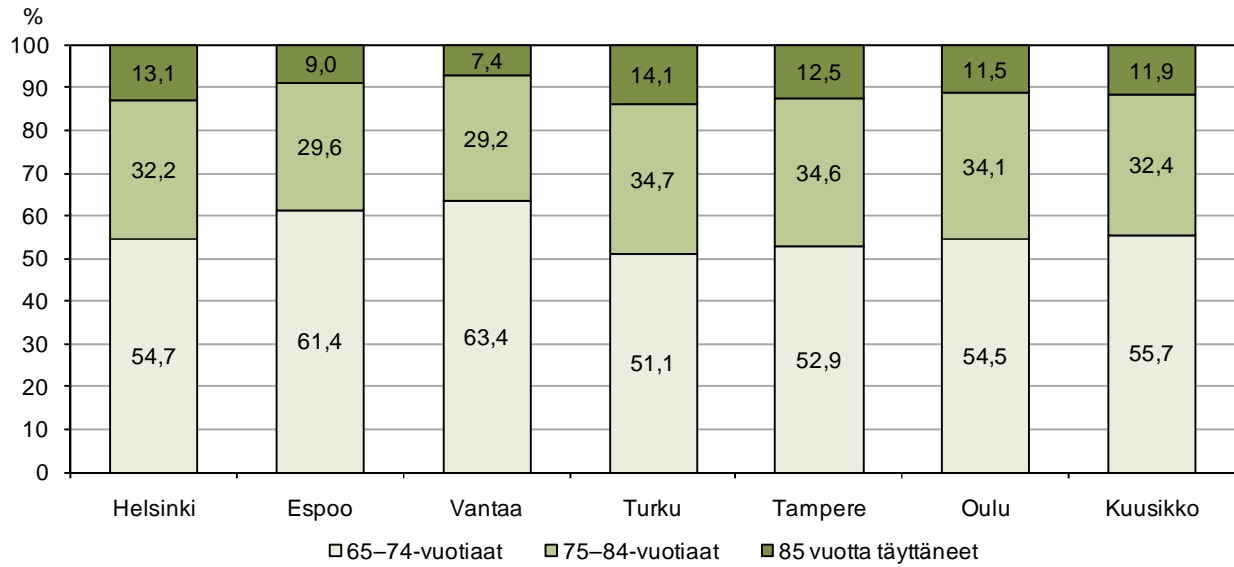

**Kuvio 2.** 75–84-vuotiaiden ja 85 vuotta täyttäneiden %-osuus 75 vuotta täyttäneistä 31.12.2010

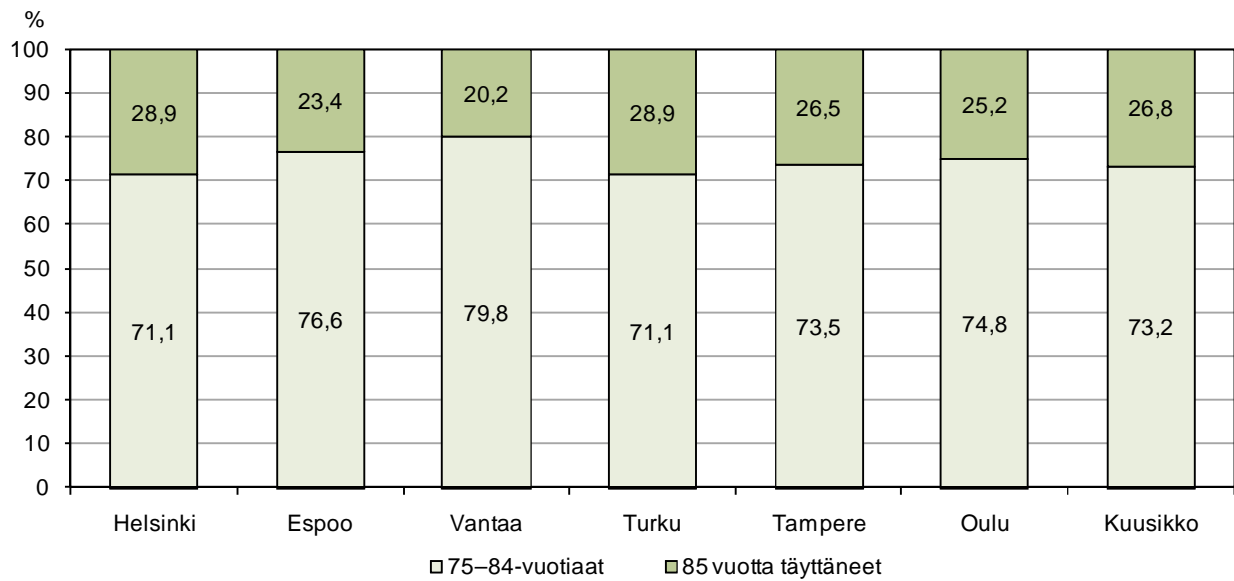

# Liite 15. Keskeisten palvelujen yksikkökustannusten kehitys 2006–2010

Palvelujen vuosittaiset yksikkökustannukset alkuperäisessä arvossaan

Vuoden 2010 rahan arvoon korotetut palvelujen yksikkökustannukset ja muutos 2006–2010 sekä 2000–2010 (Viisikko)

Kotihoito, kunnallinen								Kotihoito, kunnallinen								Muutos, %	
HELSINKI	ESPOO	VANTAA	TURKU	TAMPERE	OULU	KUUSIKKO		HELSINKI	ESPOO	VANTAA	TURKU	TAMPERE	OULU	KUUSIKKO	VIISIKKO	KUUSIKKO	
2000	32,2	36,9	38,8	27,9	35,0			2000	43,7	50,0	52,6	37,9	47,5				
2001	35,5	36,5	40,1	30,5	36,7			2001	46,7	48,1	52,8	40,2	48,3			4,9	
2002	39,0	35,5	42,4	30,2	40,2			2002	50,1	45,5	54,4	38,8	51,6			3,9	
2003	39,7	44,6	43,6	31,8	46,7			2003	49,5	55,5	54,3	39,6	58,2			3,1	
2004	47,1	53,4	45,0	36,6	44,2	25,6	41,9	2004	56,8	64,4	54,3	44,2	53,3	30,9	50,6	9,2	
2005	46,6	55,2	53,8	40,5	37,7	27,4	41,9	2005	54,5	64,5	62,9	47,3	44,0	32,0	49,0	-3,4	-3,1
2006	45,7	49,3	59,3	39,6	40,6	26,3	41,6	2006	51,6	55,7	67,0	44,8	45,9	29,7	47,0	-3,9	-4,1
2007	46,0	54,4	59,8	41,7	36,6	26,9	42,3	2007	50,3	59,5	65,5	45,6	40,1	29,4	46,2	-2,3	-1,7
2008	48,9	56,2	56,3	46,2	41,9	26,0	45,0	2008	50,8	58,3	58,5	48,0	43,5	27,0	46,7	2,3	1,1
2009	48,0	53,0	51,6	34,5	46,0	28,8	42,8	2009	49,1	54,3	52,8	35,3	47,0	29,4	43,8	-7,9	-6,2
2010	47,6	54,4	49,2	33,4	45,2	31,2	42,7	2010	47,6	54,4	49,2	33,4	45,2	31,2	42,7	-3,9	-2,6
															Muutos 00–10, %	0,8	
															Muutos 06–10, %	-11,5	-9,2
Keskiraskas palveluasuminen, osto (netto)								Keskiraskas palveluasuminen, osto (netto)									
HELSINKI	ESPOO	VANTAA	TURKU	TAMPERE	OULU	KUUSIKKO		HELSINKI	ESPOO	VANTAA	TURKU	TAMPERE	OULU	KUUSIKKO	VIISIKKO	KUUSIKKO	
2000	13,4	18,9		18,7	13,4			2000	18,2	25,6	0,0	25,3	18,2				
2001	12,4	22,6	35,7	20,7	21,7			2001	16,3	29,8	47,0	27,3	28,6			16,6	
2002	13,1	23,1	28,6	19,4	20,9			2002	16,8	29,6	36,6	24,9	26,8			-7,3	
2003	14,1	28,6	61,7	21,3	25,3			2003	17,6	35,7	76,9	26,6	31,6			18,2	
2004	18,4	27,2	0,0	22,5	25,6	0,0	0,0	2004	22,2	32,8	0,0	27,2	30,9	0,0	30,6	4,6	
2005	22,8	34,5	34,2	22,9	24,6	0,0	26,0	2005	26,7	40,3	40,0	26,8	28,8	0,0	30,4	-0,6	-0,6
2006	0,0	41,1	0,0	31,2	25,4	0,0	29,7	2006	0,0	46,4	0,0	35,2	28,7	0,0	33,5	10,3	10,3
2007	0,0	43,0	50,9	31,7	0,0	0,0	34,9	2007	0,0	47,0	55,7	34,7	0,0	0,0	38,2	13,9	13,9
2008	0,0	55,0	0,0	50,6	30,3	0,0	37,6	2008	0,0	57,1	0,0	52,5	31,5	0,0	39,1	2,3	2,3
2009	0,0	49,1	0,0	42,4	30,2	0,0	35,1	2009	0,0	50,3	0,0	43,3	30,9	0,0	35,9	-8,1	-8,1
2010	0,0	53,9	0,0	43,9	30,8	0,0	36,3	2010	0,0	53,9	0,0	43,9	30,8	0,0	36,3	1,1	1,1
															Muutos 00–10, %	58,6	
															Muutos 06–10, %	8,2	8,2
Tehostettu palveluasuminen, osto (netto)								Tehostettu palveluasuminen, osto (netto)									
HELSINKI	ESPOO	VANTAA	TURKU	TAMPERE	OULU	KUUSIKKO		HELSINKI	ESPOO	VANTAA	TURKU	TAMPERE	OULU	KUUSIKKO	VIISIKKO	KUUSIKKO	
2000	40,5	58,1	61,9	29,1	37,3			2000	55,0	78,9	83,9	39,5	50,7	0,0			
2001	48,1	65,5	67,3	31,6	43,1			2001	63,3	86,2	88,5	41,6	56,8	0,0		11,2	
2002	50,9	61,5	58,3	29,6	39,1			2002	65,4	78,9	74,8	37,9	50,1	0,0		-4,1	
2003	52,1	70,4	67,6	34,1	61,4			2003	64,9	87,8	84,2	42,5	76,5	0,0		10,2	
2004	53,9	84,3	69,7	35,4	59,5	66,4	61,1	2004	65,0	101,7	84,1	42,7	71,8	80,1	73,7	3,0	
2005	59,5	76,0	98,6	35,9	65,2	67,3	67,6	2005	69,5	88,9	115,2	42,0	76,2	78,7	79,0	7,9	7,2
2006	60,9	74,7	71,3	51,0	76,1	65,7	66,2	2006	68,8	84,4	80,6	57,6	86,0	74,2	74,8	-5,2	-5,3
2007	67,9	79,2	74,6	61,2	0,0	79,0	73,7	2007	74,3	86,6	81,6	67,0	0,0	86,4	80,6	7,0	7,7
2008	68,3	85,8	82,2	96,7	64,6	81,4	77,4	2008	70,9	89,1	85,4	100,4	67,1	84,5	80,4	-0,1	-0,3
2009	76,6	87,5	87,3	61,3	88,1	85,9	81,1	2009	78,4	89,5	89,3	62,7	90,2	87,8	82,9	3,1	3,1
2010	76,1	87,6	87,8	69,4	101,2	93,0	84,5	2010	76,1	87,6	87,8	69,4	101,2	93,0	84,5	1,5	1,9
															Muutos 00–10, %	38,4	
															Muutos 06–10, %	11,8	12,9
Vanhainkoti, kunnallinen								Vanhainkoti, kunnallinen									
HELSINKI	ESPOO	VANTAA	TURKU	TAMPERE	OULU	KUUSIKKO		HELSINKI	ESPOO	VANTAA	TURKU	TAMPERE	OULU	KUUSIKKO	VIISIKKO	KUUSIKKO	
2000	92,0	105,8	97,1	85,6	85,1			2000	124,8	143,6	131,8	116,1	115,5				
2001	99,4	117,5	103,8	90,9	90,6			2001	130,9	154,6	136,7	119,7	119,3			3,9	
2002	114,3	120,9	110,0	95,6	98,8			2002	146,7	155,1	141,1	122,6	126,8			6,5	
2003	103,5	139,2	116,2	99,9	108,1			2003	128,9	173,5	144,8	124,5	134,7			-1,0	
2004	139,0	160,4	119,6	111,6	116,7	124,3	126,1	2004	167,7	193,5	144,3	134,7	140,7	150,0	152,1	13,4	
2005	141,7	163,1	121,1	115,7	124,4	130,7	130,7	2005	165,6	190,6	141,6	135,2	145,4	152,8	152,8	0,3	0,5
2006	147,5	191,2	129,6	117,9	134,2	139,0	139,1	2006	166,7	216,0	146,4	133,2	151,7	157,1	157,2	2,9	2,9
2007	152,3	204,4	141,0	121,8	155,6	140,3	149,0	2007	166,6	223,5	154,3	133,2	170,2	153,4	163,0	4,5	3,6
2008	162,3	220,9	150,4	131,6	153,9	148,9	156,7	2008	168,5	229,4	156,2	136,6	159,8	154,6	162,7	-0,3	-0,2
2009	180,8	207,2	161,3	146,6	164,7	143,0	166,1	2009	184,9	211,9	165,0	149,9	168,4	146,2	169,8	6,0	4,4
2010	193,4	205,7	170,9	158,7	158,4	148,0	175,2	2010	193,4	205,7	170,9	158,7	158,4	148,0	175,2	3,3	3,2
															Muutos 00–10, %	46,1	
															Muutos 06–10, %	14,0	11,5
Terveyskeskus, pitkäaikaishoito kunnallinen								Terveyskeskus, pitkäaikaishoito kunnallinen									
HELSINKI	ESPOO	VANTAA	TURKU	TAMPERE	OULU	KUUSIKKO		HELSINKI	ESPOO	VANTAA	TURKU	TAMPERE	OULU	KUUSIKKO	VIISIKKO	KUUSIKKO	
2005	159,5	156,5		125,3	159,4	233,1	153,2	2005	186,5	183,0	0,0	146,4	186,3	272,5	179,1		
2006	164,4	194,1	220,9	95,0	173,0	233,2	152,8	2006	185,8	219,4	249,6	107,4	195,5	263,5	172,7	-5,6	-3,6
2007	167,4	195,1	212,6	135,0	176,1	259,4	166,8	2007	183,0	213,4	232,5	147,7	192,6	283,7	182,4	6,6	5,7
2008	180,0	217,1	243,6	150,7	190,6	251,2	180,7	2008	186,9	225,4	253,0	156,5	197,9	260,8	187,6	3,2	2,8
2009	193,3	253,0	224,1	167,2	190,8	276,7	194,2	2009	197,7	258,8	229,2	171,0	195,1	283,0	198,6	6,5	5,9
2010	294,8	241,3	265,4	173,0	201,6	274,6	230,9	2010	294,8	241,3	265,4	173,0	201,6	274,6	230,9	17,0	16,2
															Muutos 06–10, %	37,1	33,7
Terveyskeskus, lyhytaikaishoito kunnallinen								Terveyskeskus, lyhytaikaishoito kunnallinen									
HELSINKI	ESPOO	VANTAA	TURKU	TAMPERE	OULU	KUUSIKKO		HELSINKI	ESPOO	VANTAA	TURKU	TAMPERE	OULU	KUUSIKKO	VIISIKKO	KUUSIKKO	
2005	249,5	213,6		204,4	159,4	233,0	227,1	2005	291,7	249,7		239,0	186,3	272,4	265,5		
2006	268,7	220,0	221,1	198,8	173,0	233,1	237,3	2006	303,7	248,6	249,9	224,6	195,5	263,4	268,2	2,0	1,0
2007	280,7	258,9	212,6	208,5	181,6	249,4	249,4	2007	307,0	283,2	232,5	228,0	198,6	272,7	272,8	4,4	1,7
2008	325,3	286,7	243,1	223,2	191,2	251,2	276,7	2008	337,8	297,7	252,4	231,8	198,5	260,8	287,4	8,0	5,3
2009	311,9	296,3	268,9	251,4	191,9	276,6	278,3	2009	319,1	303,1	275,0	257,2	196,3	283,0	284,6	-0,8	-0,9
2010	294,7	289,9	282,4	290,8	201,6	274,6	271,2	2010	294,7	289,9	282,4	290,8	201,6	274,6	271,2	-22,2	-4,7
															Muutos 06–10, %	-13,0	1,1
Terveyskeskuksen vuodeosasto, kunnallinen								Terveyskeskuksen vuodeosasto, kunnallinen									
HELSINKI	ESPOO	VANTAA	TURKU	TAMPERE	OULU	KUUSIKKO		HELSINKI	ESPOO	VANTAA	TURKU	TAMPERE	OULU	KUUSIKKO	VIISIKKO	KUUSIKKO	
2000	132,6	129,7	135,4	103,5	100,1			2000	180,0	176,0	183,8	140,5	135,8				
2001	146,5	136,8	142,7	106,4	109,4			2001	192,8	180,1	187,8	140,1	144,1			6,2	
2002	159,9	138,7	164,5	111,3	119,2			2002	205,1	177,9	211,1	142,8	152,9			5,2	
2003	170,9	147,1	188,8	121,6	132,8			2003	213,0	183,4	235,3	151,5	165,5			4,5	
2004	182,1	181,9	203,5	126,4	160,1	223,7	174,4	2004	219,7	219,5	245,5	152,5	193,1	269,9	210,4	5,6	
2005	194,8	193,2	204,4	145,6	159,4	233,0	184,0	2005	227,7	225,9							

## Liite 16. Kotihoidon 65 ja 75 vuotta täyttäneet asiakkaat sekä käynnit 2006–2010

Säännöllisen kotihoidon 65 vuotta täyttäneet asiakkaat joulukuussa 2006–2010 (poikkileikkaustieto) sekä muutos 2006–2010 ja 2009–2010, %						Muutos 2009–2010, %	Muutos 2006–2010, %	Asiakasmäärän muutos 2009–2010
Kaupunki	2006	2007	2008	2009	2010			
Helsinki*	5 299	5 260	5 247	5 362	5 737	7,0	8,3	375
Espoo**	1 058	1 082	1 204	1 091	1 203	10,3	13,7	112
Vantaa	592	680	729	727	738	1,5	24,7	11
Turku	2 180	2 259	2 223	2 389	2 472	3,5	13,4	83
Tampere	1 970	2 085	2 050	2 203	2 266	2,9	15,0	63
Oulu	1 097	1 086	1 160	1 200	1 175	-2,1	7,1	-25
<b>Kuusikko</b>	<b>12 196</b>	<b>12 452</b>	<b>12 613</b>	<b>12 972</b>	<b>13 591</b>	<b>4,8</b>	<b>11,4</b>	<b>619</b>

\* = Helsingin vuoden 2006 asiakasmäärä on syyskuulta 2006 tilastointijärjestelmän muutoksesta johtuen. Joulukuussa asiakkaita 32 enemmän.

\*\* = Espoon kotihoidon asiakkaista poistettu puolet seurantakotihoidon asiakkaista vuosilta 2006–2009.

Kotihoidon 65 vuotta täyttäneiden asiakkaiden luo tehdyt käynnit vuosina 2006–2010 sekä muutos vuodesta 2009–2010 ja 2006–2010, %						Muutos 2009–2010, %	Muutos 2006–2010, %	Käyntimäärän muutos 2009–2010
Kaupunki	2006	2007	2008	2009	2010			
Helsinki	1 465 737	1 555 370	1 594 456	1 738 839	1 882 674	8,3	28,4	143 835
Espoo	253 355	283 841	331 476	350 777	334 182	-4,7	31,9	-16 595
Vantaa	147 439	169 457	205 540	231 276	233 524	1,0	58,4	2 248
Turku	611 152	625 943	639 740	848 371	935 520	10,3	53,1	87 149
Tampere	562 337	614 380	592 330	632 754	734 681	16,1	30,6	101 927
Oulu	554 594	558 281	588 957	633 108	626 707	-1,0	13,0	-6 401
<b>Kuusikko</b>	<b>3 594 614</b>	<b>3 807 272</b>	<b>3 952 499</b>	<b>4 435 125</b>	<b>4 747 288</b>	<b>7,0</b>	<b>32,1</b>	<b>312 163</b>

Säännöllisen kotihoidon 75 vuotta täyttäneet asiakkaat joulukuussa 2006–2010 (poikkileikkaustieto) sekä muutos 2006–2010 ja 2009–2010, %						Muutos 2009–2010, %	Muutos 2006–2010, %	Asiakasmäärän muutos 2009–2010
Kaupunki	2006	2007	2008	2009	2010			
Helsinki*	4 470	4 434	4 421	4 507	4 865	7,9	8,8	358
Espoo**	846	869	972	888	970	9,2	14,7	82
Vantaa	441	524	573	572	585	2,3	32,7	13
Turku	1 899	1 958	1 927	2 106	2 179	3,5	14,7	73
Tampere	1 671	1 780	1 749	1 866	1 938	3,9	16,0	72
Oulu	946	935	970	1 021	1 006	-1,5	6,3	-15
<b>Kuusikko</b>	<b>10 273</b>	<b>10 500</b>	<b>10 612</b>	<b>10 960</b>	<b>11 543</b>	<b>5,3</b>	<b>12,4</b>	<b>583</b>

\* = Helsingin vuoden 2006 asiakasmäärä on syyskuulta 2006 tilastointijärjestelmän muutoksesta johtuen.

\*\* = Espoon kotihoidon asiakkaista poistettu puolet seurantakotihoidon asiakkaista vuosilta 2006–2009.

Kotihoidon 75 vuotta täyttäneiden asiakkaiden luo tehdyt käynnit vuosina 2006–2010 sekä muutos vuodesta 2009–2010 ja 2006–2010, %						Muutos 2009–2010, %	Muutos 2006–2010, %	Käyntimäärän muutos 2009–2010
Kaupunki	2006	2007	2008	2009	2010			
Helsinki	1 265 651	1 348 384	1 380 814	1 514 145	1 656 095	9,4	30,8	141 950
Espoo	210 588	233 205	278 162	290 311	273 699	-5,7	30,0	-16 612
Vantaa	114 075	132 693	166 570	191 838	192 479	0,3	68,7	641
Turku	537 882	551 807	568 466	755 649	837 799	10,9	55,8	82 150
Tampere	486 761	497 719	470 815	472 544	536 940	13,6	10,3	64 396
Oulu	483 967	490 201	513 248	560 009	554 907	-0,9	14,7	-5 102
<b>Kuusikko</b>	<b>3 098 924</b>	<b>3 254 009</b>	<b>3 378 075</b>	<b>3 784 496</b>	<b>4 051 919</b>	<b>7,1</b>	<b>30,8</b>	<b>267 423</b>

**Liite 17. Omaishoidon tuen 65 vuotta ja 75 vuotta täyttäneet asiakkaat sekä 65 vuotta täyttäneiden kustannukset vuosina 2006–2010**

Omaishoidon tuen 65 vuotta täyttäneet asiakkaat joulukuussa 2006–2010 (poikkileikkaustieto) sekä muutos 2006–2010 ja 2009–2010, %								
Kaupunki	2006	2007	2008	2009	2010	Muutos 2009–2010, %	Muutos 2006–2010, %	Asiakasmäärän muutos 2009–2010
Helsinki	1 374	1 307	1 387	1 638	1 589	-3,0	15,6	-49
Espoo	232	281	307	334	273	-18,3	17,7	-61
Vantaa	442	413	460	372	364	-2,2	-17,6	-8
Turku	409	476	474	486	498	2,5	21,8	12
Tampere	249	392	447	478	496	3,8	99,2	18
Oulu	446	496	542	613	639	4,2	43,3	26
<b>Kuusikko</b>	<b>3 152</b>	<b>3 365</b>	<b>3 617</b>	<b>3 921</b>	<b>3 859</b>	<b>-1,6</b>	<b>22,4</b>	<b>-62</b>

Omaishoidon tuen 65 vuotta täyttäneiden asiakkaiden kustannukset euroa vuosina 2006–2010 sekä muutos 2006–2010 ja 2009–2010, %								
Kaupunki	2006	2007	2008	2009	2010	Muutos 2009–2010, % (ei defl.)	Muutos 2006–2010, % (ei defl.)	Muutos 2006–2010, % (deflatoitu)
Helsinki	8 865 560	10 385 571	9 806 311	12 046 968	12 910 692	7,2	45,6	28,9
Espoo	1 523 702	2 330 001	2 647 006	3 893 432	3 298 785	-15,3	116,5	91,6
Vantaa	1 778 473	2 195 146	2 720 927	3 116 730	2 639 052	-15,3	48,4	31,3
Turku	2 593 854	3 060 955	3 142 897	2 988 760	3 225 683	7,9	24,4	10,0
Tampere	2 433 969	2 290 374	3 210 464	4 204 153	4 721 038	12,3	94,0	71,6
Oulu	2 882 569	2 893 799	3 659 586	4 611 211	4 907 338	6,4	70,2	50,6
<b>Kuusikko</b>	<b>20 078 127</b>	<b>23 155 846</b>	<b>25 187 190</b>	<b>27 872 494</b>	<b>31 702 587</b>	<b>13,7</b>	<b>57,9</b>	<b>39,7</b>

Omaishoidon tuen 75 vuotta täyttäneet asiakkaat joulukuussa 2006–2010 (poikkileikkaustieto) sekä muutos 2006–2010 ja 2009–2010, %								
Kaupunki	2006	2007	2008	2009	2010	Muutos 2009–2010, %	Muutos 2006–2010, %	Asiakasmäärän muutos 2009–2010
Helsinki	949	921	988	1 177	1 102	-6,4	16,1	-75
Espoo	156	189	203	244	177	-27,5	13,5	-67
Vantaa	261	253	305	250	223	-10,8	-14,6	-27
Turku	304	347	341	354	369	4,2	21,4	15
Tampere	158	266	309	339	307	-9,4	94,3	-32
Oulu	335	378	411	475	492	3,6	46,9	17
<b>Kuusikko</b>	<b>2 163</b>	<b>2 354</b>	<b>2 557</b>	<b>2 839</b>	<b>2 670</b>	<b>-6,0</b>	<b>23,4</b>	<b>-169</b>

**Liite 18. Keskiraskaan ja tehostetun palveluasumisen 65 vuotta täyttäneet asiakkaat, asumispäivät ja kustannukset sekä tehostetun palveluasumisen 75 vuotta täyttäneet asiakkaat, asumispäivät ja kustannukset vuosina 2006–2010**

Keskiraskaan palveluasumisen 65 vuotta täyttäneet asiakkaat joulukuussa 2006–2010 (poikkileikkaus) sekä muutos, %							
Kaupunki	2006	2007	2008	2009	2010	Muutos 2009–2010, %	Muutos 2006–2010, %
Helsinki	0	0	0	0	0	0,0	0,0
Espoo	174	180	147	148	143	-3,4	-17,8
Vantaa	44	86	135	176	188	6,8	327,3
Turku	141	112	98	56	44	-21,4	-68,8
Tampere	268	292	321	281	275	-2,1	2,6
Oulu	0	0	0	0	0	0,0	0,0
<b>Kuusikko</b>	<b>627</b>	<b>670</b>	<b>701</b>	<b>661</b>	<b>650</b>	<b>-1,7</b>	<b>3,7</b>
Keskiraskaan palveluasumisen 65 vuotta täyttäneiden asumispäivät 2006–2010 sekä muutos 2006–2010 ja 2009–2010, %							
Kaupunki	2006	2007	2008	2009	2010	Muutos 2009–2010, %	Muutos 2006–2010, %
Helsinki	0	0	0	0	0	0,0	0,0
Espoo	62 763	64 631	57 270	55 382	53 436	-3,5	-14,9
Vantaa	16 360	34 906	48 886	63 200	66 506	5,2	306,5
Turku	58 537	44 351	39 054	22 405	18 306	-18,3	-68,7
Tampere	96 018	101 533	108 600	101 008	97 904	-3,1	2,0
Oulu	0	0	0	0	0	0,0	0,0
<b>Kuusikko</b>	<b>233 678</b>	<b>245 421</b>	<b>253 810</b>	<b>241 995</b>	<b>236 152</b>	<b>-2,4</b>	<b>1,1</b>
Keskiraskaan palveluasumisen 65 vuotta täyttäneiden asiakkaiden kustannukset 2006–2010 sekä muutos 2006–2010, %							
Kaupunki	2006	2007	2008	2009	2010	Muutos 06–10, % (ei defl)	Muutos 06–10, % (deflatoitu)
Helsinki	0	0	0	0	0	0,0	0,0
Espoo	2 976 511	3 199 635	3 798 302	3 456 200	3 230 629	8,5	-4,0
Vantaa	430 464	2 174 202	3 229 845	3 840 054	4 075 486	846,8	737,8
Turku	1 800 172	1 409 932	1 868 244	948 883	804 235	-55,3	-60,5
Tampere	2 435 616	3 243 620	3 295 807	3 047 594	3 017 750	23,9	9,6
Oulu	0	0	0	0	0	0,0	0,0
<b>Kuusikko</b>	<b>7 642 763</b>	<b>10 027 389</b>	<b>12 192 198</b>	<b>11 292 732</b>	<b>11 128 100</b>	<b>45,6</b>	<b>28,8</b>
Tehostetun palveluasumisen 65 vuotta täyttäneet asiakkaat joulukuussa 2006–2010 (poikkileikkaus) sekä muutos, %							
Kaupunki	2006	2007	2008	2009	2010	Muutos 2009–2010, %	Muutos 2006–2010, %
Helsinki	2 291	2 167	2 149	2 242	2 491	11,1	8,7
Espoo	478	505	542	534	627	17,4	31,2
Vantaa	602	497	577	581	607	4,5	0,8
Turku	408	477	525	505	641	26,9	57,1
Tampere	288	293	383	425	579	36,2	101,0
Oulu	200	247	276	310	338	9,0	69,0
<b>Kuusikko</b>	<b>4 267</b>	<b>4 186</b>	<b>4 452</b>	<b>4 597</b>	<b>5 283</b>	<b>14,9</b>	<b>23,8</b>
Tehostetun palveluasumisen 65 vuotta täyttäneiden asumispäivät 2006–2010 sekä muutos 2006–2010 ja 2009–2010, %							
Kaupunki	2006	2007	2008	2009	2010	Muutos 2009–2010, %	Muutos 2006–2010, %
Helsinki	848 975	806 400	797 782	802 826	911 820	13,6	7,4
Espoo	173 057	175 301	189 179	197 181	209 082	6,0	20,8
Vantaa	205 941	162 259	204 726	208 060	214 872	3,3	4,3
Turku	146 166	169 512	180 748	185 368	211 337	14,0	44,6
Tampere	96 363	103 675	121 888	143 000	179 509	25,5	86,3
Oulu	72 383	86 982	94 267	110 212	115 930	5,2	60,2
<b>Kuusikko</b>	<b>1 542 885</b>	<b>1 504 129</b>	<b>1 588 590</b>	<b>1 646 647</b>	<b>1 842 550</b>	<b>11,9</b>	<b>19,4</b>
Tehostetun palveluasumisen 65 vuotta täyttäneiden asiakkaiden kustannukset 2006–2010 sekä muutos 2006–2010, %							
Kaupunki	2006	2007	2008	2009	2010	Muutos 06–10, % (ei defl)	Muutos 06–10, % (deflatoitu)
Helsinki	39 280 545	43 948 549	56 309 642	66 646 176	90 891 212	131,4	104,8
Espoo	12 918 964	13 882 544	16 236 203	17 257 285	18 313 625	41,8	25,4
Vantaa	17 945 839	13 401 030	17 106 611	18 615 229	19 610 834	9,3	-3,3
Turku	9 526 856	11 799 342	17 162 478	13 450 445	18 187 680	90,9	68,9
Tampere	7 332 319	9 228 417	7 874 630	12 605 228	18 172 214	147,8	119,3
Oulu	5 338 352	7 349 639	8 103 204	9 960 429	11 262 332	111,0	86,7
<b>Kuusikko</b>	<b>93 309 486</b>	<b>99 609 520</b>	<b>122 792 767</b>	<b>138 534 791</b>	<b>176 437 897</b>	<b>89,1</b>	<b>67,3</b>

Tehostetun palveluasumisen 75 vuotta täyttäneet asiakkaat joulukuussa 2006–2010 (poikkileikkaus) sekä muutos, %							
Kaupunki	2006	2007	2008	2009	2010	Muutos	Muutos
						2009–2010, %	2006–2010, %
Helsinki	1 940	1 857	1 865	1 956	2 182	11,6	12,5
Espoo	408	429	474	447	557	24,6	36,5
Vantaa	462	370	465	461	482	4,6	4,3
Turku	328	397	436	367	545	48,5	66,2
Tampere	253	254	327	375	506	34,9	100,0
Oulu	177	222	250	277	314	13,4	77,4
<b>Kuusikko</b>	<b>2 405</b>	<b>3 529</b>	<b>3 817</b>	<b>3 883</b>	<b>4 586</b>	<b>18,1</b>	<b>90,7</b>
Tehostetun palveluasumisen 75 vuotta täyttäneiden asumispäivät 2006–2010 sekä muutos 2006–2010 ja 2009–2010, %							
Kaupunki	2006	2007	2008	2009	2010	Muutos	Muutos
						2009–2010, %	2006–2010, %
Helsinki	723 348	696 232	693 978	706 619	806 825	14,2	11,5
Espoo	147 768	148 919	167 182	174 535	187 168	7,2	26,7
Vantaa	159 388	147 707	164 787	166 333	172 038	3,4	7,9
Turku	118 693	141 327	152 747	139 789	178 143	27,4	50,1
Tampere	85 001	90 279	105 437	125 466	157 508	25,5	85,3
Oulu	63 491	77 220	86 070	100 450	107 095	6,6	68,7
<b>Kuusikko</b>	<b>1 297 689</b>	<b>1 301 684</b>	<b>1 370 201</b>	<b>1 413 192</b>	<b>1 608 777</b>	<b>13,8</b>	<b>24,0</b>
Tehostetun palveluasumisen 75 vuotta täyttäneiden asiakkaiden kustannukset 2006–2010 sekä muutos 2006–2010, %							
Kaupunki	2006	2007	2008	2009	2010	Muutos 06–10,	Muutos 06–10,
						% (ei defl)	% (deflatoitu)
Helsinki	33 741 720	38 256 521	48 928 682	58 507 445	79 902 092	136,8	109,5
Espoo	11 031 102	11 793 284	14 348 321	15 275 307	16 394 164	48,6	31,5
Vantaa	13 926 262	11 504 857	13 768 973	14 892 482	15 729 828	13,0	-0,1
Turku	7 681 165	9 800 288	14 516 999	9 710 067	15 162 939	97,4	74,7
Tampere	6 467 777	8 035 999	6 811 806	11 059 633	15 944 990	146,5	118,2
Oulu	4 713 277	6 546 611	7 417 187	9 077 620	10 405 230	120,8	95,4
<b>Kuusikko</b>	<b>77 561 303</b>	<b>85 937 561</b>	<b>105 791 967</b>	<b>118 522 554</b>	<b>153 539 243</b>	<b>98,0</b>	<b>75,2</b>



**Liite 19. Vanhainkotien 65 vuotta ja 75 vuotta täyttäneiden hoitopäivät sekä kaikki hoitopäivät 2006–2010**

Vanhainkotien 65 vuotta täyttäneiden hoitopäivät 2006–2010 sekä muutos 2006–2010 ja 2009–2010, %								
Kaupunki	2006	2007	2008	2009	2010	Muutos 2009–2010, %	Muutos 2006–2010, %	Hoitopäivien muutos 2006–2010
Helsinki	825 726	843 738	854 115	828 514	935 090	12,9	13,2	109 364
Espoo	99 981	110 038	112 781	117 879	119 822	1,6	19,8	19 841
Vantaa	142 595	146 116	142 920	138 416	144 517	4,4	1,3	1 922
Turku	297 437	297 361	298 026	298 194	260 462	-12,7	-12,4	-36 975
Tampere	409 685	403 519	367 883	336 002	288 068	-14,3	-29,7	-121 617
Oulu	172 188	176 656	177 962	188 209	191 869	1,9	11,4	19 681
<b>Kuusikko</b>	<b>1 947 612</b>	<b>1 977 428</b>	<b>1 953 687</b>	<b>1 907 214</b>	<b>1 939 828</b>	<b>1,7</b>	<b>-0,4</b>	<b>-7 784</b>
Vanhainkotien 65 vuotta täyttäneiden lyhytaikashoidon hoitopäivät 2006–2010 sekä muutos 2006–2010 ja 2009–2010, %								
Kaupunki	2006	2007	2008	2009	2010	Muutos 2009–2010, %	Muutos 2006–2010, %	Hoitopäivien muutos 2006–2010
Helsinki	54 166	61 943	70 876	74 390	78 780	5,9	45,4	24 614
Espoo	4 309	5 237	4 965	5 959	5 532	-7,2	28,4	1 223
Vantaa	12 900	14 550	15 448	15 115	14 991	-0,8	16,2	2 091
Turku	15 655	16 260	17 477	19 819	16 477	-16,9	5,3	822
Tampere	30 105	18 086	6 613	1 468	1 034	-29,6	-96,6	-29 071
Oulu	13 100	13 447	12 909	15 879	17 466	10,0	33,3	4 366
<b>Kuusikko</b>	<b>168 929</b>	<b>129 523</b>	<b>128 288</b>	<b>132 630</b>	<b>134 280</b>	<b>1,2</b>	<b>-20,5</b>	<b>-34 649</b>
65 vuotta täyttäneiden lyhytaikashoidon päivät kaikista 65 vuotta täyttäneiden hoitopäivistä, %								
Kaupunki	2006	2007	2008	2009	2010			
Helsinki	6,6	7,3	8,3	9,0	8,4			
Espoo	4,3	4,8	4,4	5,1	4,6			
Vantaa	9,0	10,0	10,8	10,9	10,4			
Turku	5,3	5,5	5,9	6,6	6,3			
Tampere	7,3	4,5	1,8	0,4	0,4			
Oulu	7,6	7,6	7,3	8,4	9,1			
<b>Kuusikko</b>	<b>8,7</b>	<b>6,6</b>	<b>6,6</b>	<b>7,0</b>	<b>6,9</b>			

Vanhainkotien 75 vuotta täyttäneiden hoitopäivät 2006–2010 sekä muutos 2006–2010 ja 2009–2010, %								
Kaupunki	2006	2007	2008	2009	2010	Muutos 2009–2010, %	Muutos 2006–2010, %	Hoitopäivien muutos 2006–2010
Helsinki	719 691	742 258	749 043	731 135	818 719	12,0	13,8	99 028
Espoo	78 242	86 851	88 821	93 617	98 630	5,4	26,1	20 388
Vantaa	119 716	122 324	119 434	112 152	115 415	2,9	-3,6	-4 301
Turku	276 404	276 625	278 764	279 723	246 012	-12,1	-11,0	-30 392
Tampere	382 194	375 159	344 138	314 411	268 253	-14,7	-29,8	-113 941
Oulu	153 026	157 379	159 905	168 847	172 552	2,2	12,8	19 526
<b>Kuusikko</b>	<b>1 729 273</b>	<b>1 760 596</b>	<b>1 740 105</b>	<b>1 699 885</b>	<b>1 719 581</b>	<b>1,2</b>	<b>-0,6</b>	<b>-9 692</b>
Vanhainkotien 75 vuotta täyttäneiden lyhytaikashoidon hoitopäivät 2006–2010 sekä muutos 2006–2010 ja 2009–2010, %								
Kaupunki	2006	2007	2008	2009	2010	Muutos 2009–2010, %	Muutos 2006–2010, %	Hoitopäivien muutos 2006–2010
Helsinki	45 042	52 363	59 065	62 837	64 860	3,2	44,0	19 818
Espoo	3 027	3 586	3 861	4 521	4 069	-10,0	34,4	1 042
Vantaa	18 401	11 766	11 866	10 989	10 910	-0,7	-40,7	-7 491
Turku	13 663	14 326	15 568	17 814	14 565	-18,2	6,6	902
Tampere	26 615	16 304	6 061	1 348	941	-30,2	-96,5	-25 674
Oulu	10 594	11 192	11 177	12 830	14 270	11,2	34,7	3 676
<b>Kuusikko</b>	<b>117 342</b>	<b>109 537</b>	<b>107 598</b>	<b>110 339</b>	<b>109 615</b>	<b>-0,7</b>	<b>-6,6</b>	<b>-7 727</b>
75 vuotta täyttäneiden lyhytaikashoidon päivät kaikista 75 vuotta täyttäneiden hoitopäivistä, %								
Kaupunki	2006	2007	2008	2009	2010			
Helsinki	6,3	7,1	7,9	8,6	7,9			
Espoo	3,9	4,1	4,3	4,8	4,1			
Vantaa	15,4	9,6	9,9	9,8	9,5			
Turku	4,9	5,2	5,6	6,4	5,9			
Tampere	7,0	4,3	1,8	0,4	0,4			
Oulu	6,9	7,1	7,0	7,6	8,3			
<b>Kuusikko</b>	<b>6,8</b>	<b>6,2</b>	<b>6,2</b>	<b>6,5</b>	<b>6,4</b>			

Vanhainkotien kaikki hoitopäivät 2006–2010 sekä muutos 2006–2010 ja 2009–2010, %								
Kaupunki	2006	2007	2008	2009	2010	Muutos 2009–2010, %	Muutos 2006–2010, %	Hoitopäivien muutos 2006–2010
Helsinki	836 849	853 294	862 335	833 740	967 286	16,0	15,6	130 437
Espoo	117 785	129 545	131 418	133 229	130 224	-2,3	10,6	12 439
Vantaa	144 715	148 202	145 121	144 471	150 223	4,0	3,8	5 508
Turku	297 679	297 477	298 347	298 409	260 600	-12,7	-12,5	-37 079
Tampere	420 349	411 542	375 808	342 383	292 313	-14,6	-30,5	-128 036
Oulu	176 642	182 455	183 939	196 537	199 148	1,3	12,7	22 506
<b>Kuusikko</b>	<b>1 994 019</b>	<b>2 022 515</b>	<b>1 996 968</b>	<b>1 948 769</b>	<b>1 999 794</b>	<b>2,6</b>	<b>0,3</b>	<b>5 775</b>
Vanhainkotien kaikki lyhytaikashoidon hoitopäivät 2006–2010 sekä muutos 2006–2010 ja 2009–2010, %								
Kaupunki	2006	2007	2008	2009	2010	Muutos 2009–2010, %	Muutos 2006–2010, %	Hoitopäivien muutos 2006–2010
Helsinki	54 620	62 186	71 739	74 663	79 548	6,5	45,6	24 928
Espoo	4 885	5 692	5 718	6 638	5 971	-10,0	22,2	1 086
Vantaa	13 500	14 607	15 765	15 456	15 420	-0,2	14,2	1 920
Turku	15 842	16 376	17 798	20 034	16 615	-17,1	4,9	773
Tampere	30 765	18 221	6 779	1 468	1 063	-27,6	-96,5	-29 702
Oulu	13 534	13 906	13 085	16 395	18 033	10,0	33,2	4 499
<b>Kuusikko</b>	<b>171 554</b>	<b>130 988</b>	<b>130 884</b>	<b>134 654</b>	<b>136 650</b>	<b>1,5</b>	<b>-20,3</b>	<b>-34 904</b>
Lyhytaikashoidon päivät kaikista hoitopäivistä, %								
Kaupunki	2006	2007	2008	2009	2010			
Helsinki	6,5	7,3	8,3	9,0	8,2			
Espoo	4,1	4,4	4,4	5,0	4,6			
Vantaa	9,3	9,9	10,9	10,7	10,3			
Turku	5,3	5,5	6,0	6,7	6,4			
Tampere	7,3	4,4	1,8	0,4	0,4			
Oulu	7,7	7,6	7,1	8,3	9,1			
<b>Kuusikko</b>	<b>8,6</b>	<b>6,5</b>	<b>6,6</b>	<b>6,9</b>	<b>6,8</b>			

## Liite 20. Terveyskeskusten 65 vuotta ja 75 vuotta täyttäneiden hoitopäivät 2006–2010

Terveyskeskusten 65 vuotta täyttäneiden hoitopäivät 2006–2010 sekä muutos 2006–2010 ja 2009–2010, %								
Kaupunki	2006	2007	2008	2009	2010	Muutos 2009–2010, %	Muutos 2006–2010, %	Hoitopäivien muutos 2006–2010
Helsinki	644 503	644 916	669 090	662 688	359 200	-45,8	-44,3	-285 303
Espoo	102 586	100 673	99 857	93 906	94 696	0,8	-7,7	-7 890
Vantaa	56 235	65 573	61 458	67 241	65 169	-3,1	15,9	8 934
Turku	337 807	271 948	283 832	294 773	278 326	-5,6	-17,6	-59 481
Tampere	197 855	196 461	227 339	241 693	259 940	7,5	31,4	62 085
Oulu	63 844	64 642	77 859	74 384	80 571	8,3	26,2	16 727
<b>Kuusikko</b>	<b>1 402 830</b>	<b>1 344 213</b>	<b>1 419 435</b>	<b>1 434 685</b>	<b>1 137 902</b>	<b>-20,7</b>	<b>-18,9</b>	<b>-264 928</b>
Terveyskeskusten 65 vuotta täyttäneiden lyhytaikashoidon hoitopäivät 2006–2010 sekä muutos 2006–2010 ja 2009–2010, %								
Kaupunki	2006	2007	2008	2009	2010	Muutos 2009–2010, %	Muutos 2006–2010, %	Hoitopäivien muutos 2006–2010
Helsinki	240 066	244 451	277 317	291 051	217 234	-25,4	-9,5	-22 832
Espoo	66 071	62 164	62 726	36 516	52 908	44,9	-19,9	-13 163
Vantaa*	22 361	27 924	45 852	46 716	44 647	-4,4	99,7	22 286
Turku	47 161	51 479	60 011	72 261	65 454	-9,4	38,8	18 293
Tampere	66 857	76 308	99 784	110 319	132 589	20,2	98,3	65 732
Oulu	53 515	56 704	66 047	66 342	73 286	10,5	36,9	19 771
<b>Kuusikko</b>	<b>496 045</b>	<b>519 030</b>	<b>611 737</b>	<b>623 205</b>	<b>586 118</b>	<b>-6,0</b>	<b>18,2</b>	<b>90 073</b>
* = Vantaan vuoden 2006 lyhytaikashoidon päivät arvioitu, Pekka Sassi 15.09.2007.								
Terveyskeskusten 65 vuotta täyttäneiden pitkäaikashoidon hoitopäivät 2006–2010 sekä muutos 2006–2010 ja 2009–2010, %								
Kaupunki	2006	2007	2008	2009	2010	Muutos 2009–2010, %	Muutos 2006–2010, %	Hoitopäivien muutos 2006–2010
Helsinki	404 437	400 465	391 773	371 637	141 966	-61,8	-64,9	-262 471
Espoo	36 515	38 509	37 131	57 390	41 788	-27,2	14,4	5 273
Vantaa	33 874	37 649	15 606	20 525	20 522	0,0	-39,4	-13 352
Turku	290 646	220 469	223 821	222 513	212 872	-4,3	-26,8	-77 774
Tampere	130 998	120 153	127 555	131 374	127 351	-3,1	-2,8	-3 647
Oulu	10 329	7 938	11 812	8 042	7 285	-9,4	-29,5	-3 044
<b>Kuusikko</b>	<b>906 799</b>	<b>825 183</b>	<b>807 698</b>	<b>811 481</b>	<b>551 784</b>	<b>-32,0</b>	<b>-39,2</b>	<b>-355 015</b>
Terveyskeskusten 75 vuotta täyttäneiden hoitopäivät 2006–2010 sekä muutos 2006–2010 ja 2009–2010, %								
Kaupunki	2006	2007	2008	2009	2010	Muutos 2009–2010, %	Muutos 2006–2010, %	Hoitopäivien muutos 2006–2010
Helsinki	542 148	537 564	561 023	545 875	291 133	-46,7	-46,3	-251 015
Espoo	86 726	84 031	79 304	74 734	78 007	4,4	-10,1	-8 719
Vantaa	41 912	49 253	45 479	49 403	50 069	1,3	19,5	8 157
Turku	291 313	231 141	238 698	246 922	244 362	-1,0	-16,1	-46 951
Tampere	159 401	157 463	185 540	198 077	214 384	8,2	34,5	54 983
Oulu	52 434	54 451	62 840	59 209	66 569	12,4	27,0	14 135
<b>Kuusikko</b>	<b>1 173 934</b>	<b>1 113 903</b>	<b>1 172 884</b>	<b>1 174 220</b>	<b>944 524</b>	<b>-19,6</b>	<b>-19,5</b>	<b>-229 410</b>
Terveyskeskusten 75 vuotta täyttäneiden lyhytaikashoidon hoitopäivät 2006–2010 sekä muutos 2006–2010 ja 2009–2010, %								
Kaupunki	2006	2007	2008	2009	2010	Muutos 2009–2010, %	Muutos 2006–2010, %	Hoitopäivien muutos 2006–2010
Helsinki	195 016	196 105	228 620	231 949	173 825	-25,1	-10,9	-21 191
Espoo	54 114	51 519	49 819	28 768	43 583	51,5	-19,5	-10 531
Vantaa*	15 204	18 689	33 424	32 756	34 778	6,2	128,7	19 574
Turku	40 212	43 568	50 483	61 560	55 293	-10,2	37,5	15 081
Tampere	57 571	62 031	81 559	90 550	111 515	23,2	93,7	53 944
Oulu	44 245	47 857	53 445	52 873	60 600	14,6	37,0	16 355
<b>Kuusikko</b>	<b>406 362</b>	<b>419 769</b>	<b>497 350</b>	<b>498 456</b>	<b>479 594</b>	<b>-3,8</b>	<b>18,0</b>	<b>73 232</b>
* = Vantaan vuoden 2006 lyhytaikashoidon päivät arvioitu, Pekka Sassi 15.09.2007.								
Terveyskeskusten 75 vuotta täyttäneiden pitkäaikashoidon hoitopäivät 2006–2010 sekä muutos 2006–2010 ja 2009–2010, %								
Kaupunki	2006	2007	2008	2009	2010	Muutos 2009–2010, %	Muutos 2006–2010, %	Hoitopäivien muutos 2006–2010
Helsinki	347 132	341 459	332 403	313 926	117 308	-62,6	-66,2	-229 824
Espoo	32 612	32 512	29 485	45 966	34 424	-25,1	5,6	1 812
Vantaa	26 708	30 564	12 055	16 647	15 291	-8,1	-42,7	-11 417
Turku	251 102	187 573	188 215	185 362	189 069	2,0	-24,7	-62 033
Tampere	101 830	95 432	103 981	107 527	102 869	-4,3	1,0	1 039
Oulu	8 189	6 594	9 395	6 336	5 969	-5,8	-27,1	-2 220
<b>Kuusikko</b>	<b>767 573</b>	<b>694 134</b>	<b>675 534</b>	<b>675 764</b>	<b>464 930</b>	<b>-31,2</b>	<b>-39,4</b>	<b>-302 643</b>

## Liite 21. Erikoissairaanhoidon 65 vuotta täyttäneiden hoitopäivät 2006–2010

Erikoissairaanhoidon 65 vuotta täyttäneiden hoitopäivät yhteensä 2006–2010 sekä hoitopäivien muutos 2006–2010 ja 2009–2010, %								
Kaupunki	2006	2007	2008	2009	2010	Muutos 2009–2010, %	Muutos 2006–2010, %	Hoitopäivien muutos 2009–2010
Helsinki	145 485	143 387	114 430	106 792	120 239	12,6	-17,4	13 447
Espoo	45 079	43 286	43 874	40 795	44 209	8,4	-1,9	3 414
Vantaa	47 811	43 405	42 120	41 496	43 682	5,3	-8,6	2 186
Turku	122 067	118 436	103 728	98 403	96 038	-2,4	-21,3	-2 365
Tampere	109 556	103 874	89 826	80 615	76 828	-4,7	-29,9	-3 787
Oulu	34 973	30 381	29 173	27 479	26 741	-2,7	-23,5	-738
<b>Kuusikko</b>	<b>504 971</b>	<b>482 769</b>	<b>423 151</b>	<b>395 580</b>	<b>407 737</b>	<b>3,1</b>	<b>-19,3</b>	<b>12 157</b>

  

65 vuotta täyttäneiden somaattiset hoitopäivät 2006–2010 sekä hoitopäivien muutos 2006–2010 ja 2009–2010, %								
Kaupunki	2006	2007	2008	2009	2010	Muutos 2009–2010, %	Muutos 2006–2010, %	Hoitopäivien muutos 2009–2010
Helsinki	120 613	112 119	84 240	79 074	87 970	11,3	-27,1	8 896
Espoo	37 576	37 515	36 686	35 006	39 375	12,5	4,8	4 369
Vantaa	41 314	36 830	34 133	33 932	36 563	7,8	-11,5	2 631
Turku	107 713	105 312	91 148	86 145	87 200	1,2	-19,0	1 055
Tampere	97 291	93 625	80 064	70 241	68 219	-2,9	-29,9	-2 022
Oulu	31 853	26 649	26 030	25 277	23 886	-5,5	-25,0	-1 391
<b>Kuusikko</b>	<b>436 360</b>	<b>412 050</b>	<b>352 301</b>	<b>329 675</b>	<b>343 213</b>	<b>4,1</b>	<b>-21,3</b>	<b>13 538</b>

65 vuotta täyttäneiden psykiatriset hoitopäivät 2006–2010 sekä hoitopäivien muutos 2006–2010 ja 2009–2010, %								
Kaupunki	2006	2007	2008	2009	2010	Muutos 2009–2010, %	Muutos 2006–2010, %	Hoitopäivien muutos 2009–2010
Helsinki	24 872	31 268	30 190	27 718	32 269	16,4	29,7	4 551
Espoo	7 503	5 771	7 188	5 789	4 834	-16,5	-35,6	-955
Vantaa	6 497	6 575	7 987	7 564	7 119	-5,9	9,6	-445
Turku	14 354	13 124	12 580	12 258	8 838	-27,9	-38,4	-3 420
Tampere	12 265	10 249	9 762	10 374	8 609	-17,0	-29,8	-1 765
Oulu	3 120	3 732	3 143	2 202	2 855	29,7	-8,5	653
<b>Kuusikko</b>	<b>68 611</b>	<b>70 719</b>	<b>70 850</b>	<b>65 905</b>	<b>64 524</b>	<b>-2,1</b>	<b>-6,0</b>	<b>-1 381</b>

**Kuviot 1 ja 2.** Erikoissairaanhoidon lyhytaikaiset somaattiset ja psykiatriset hoitopäivät 65 vuotta täyttäneeltä asukasta kohti vuosina 2006 ja 2010

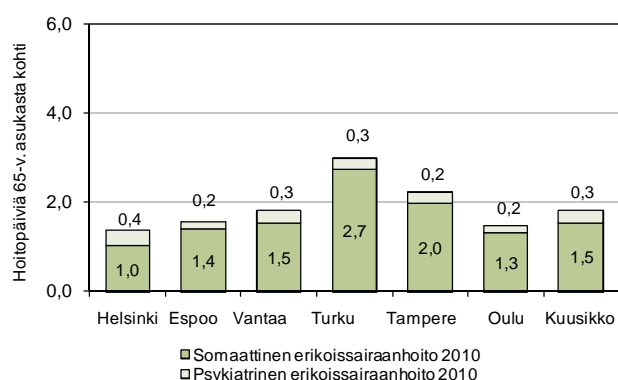
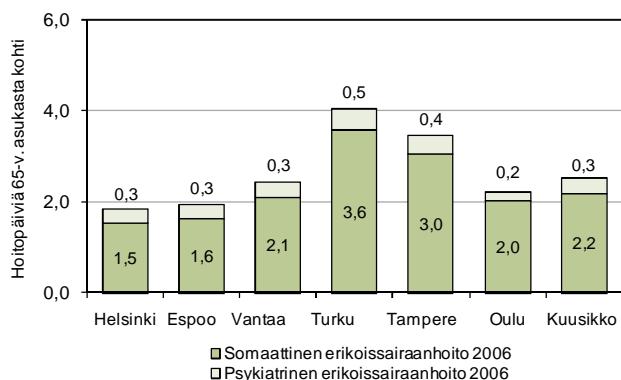

## Liite 22. Perusterveydenhuollon avosairaanhoidon 65 vuotta täyttäneiden lääkärikäynnit sekä erikoissairaanhoidon poliklinikkakäynnit 2006–2010

Perusterveydenhuollon avosairaanhoidon 65 vuotta täyttäneiden lääkärikäynnit 2006–2010 sekä muutos 2006–2010 ja 2009–2010, %								
Kaupunki	2006	2007	2008	2009	2010	Muutos	Muutos	Käyntien muutos 2009–2010
						2009–2010, %	2006–2010, %	
Helsinki	155 977	164 278	168 196	165 192	172 078	4,2	10,3	6 886
Espoo	58 114	55 402	56 546	51 876	54 358	4,8	-6,5	2 482
Vantaa	56 121	54 779	59 899	55 007	59 305	7,8	5,7	4 298
Turku	58 261	59 713	61 402	58 643	62 638	6,8	7,5	3 995
Tampere	97 049	95 287	98 387	99 741	92 826	-6,9	-4,4	-6 915
Oulu	39 015	37 971	38 182	30 538	36 916	20,9	-5,4	6 378
<b>Kuusikko</b>	<b>464 537</b>	<b>467 430</b>	<b>482 612</b>	<b>460 997</b>	<b>478 121</b>	<b>3,7</b>	<b>2,9</b>	<b>17 124</b>
Erikoissairaanhoidon 65 vuotta täyttäneiden poliklinikkakäynnit 2006–2010 sekä muutos 2006–2010 ja 2009–2010, %								
Kaupunki	2006	2007	2008	2009	2010	Muutos	Muutos	Käyntien muutos 2009–2010
						2009–2010, %	2006–2010, %	
Helsinki	196 963	197 814	206 312	212 964	228 416	7,3	16,0	15 452
Espoo	47 433	48 841	50 028	55 947	63 400	13,3	33,7	7 453
Vantaa	39 442	43 439	45 192	49 239	56 230	14,2	42,6	6 991
Turku	70 443	74 004	80 309	73 863	80 706	9,3	14,6	6 843
Tampere	65 725	64 951	75 292	76 500	83 751	9,5	27,4	7 251
Oulu	40 385	40 871	44 025	46 901	46 440	-1,0	15,0	-461
<b>Kuusikko</b>	<b>460 391</b>	<b>469 920</b>	<b>501 158</b>	<b>515 414</b>	<b>558 943</b>	<b>8,4</b>	<b>21,4</b>	<b>43 529</b>
Erikoissairaanhoidon 65 vuotta täyttäneiden somaattiset käynnit 2006–2010 sekä muutos 2006–2010 ja 2009–2010, %								
Kaupunki	2006	2007	2008	2009	2010	Muutos	Muutos	Käyntien muutos 2009–2010
						2009–2010, %	2006–2010, %	
Helsinki	178 134	180 977	190 449	205 362	219 792	7,0	23,4	14 430
Espoo	46 415	47 705	48 824	54 628	61 973	13,4	33,5	7 345
Vantaa	37 362	40 941	41 854	45 115	52 608	16,6	40,8	7 493
Turku	66 399	69 031	73 064	68 534	74 125	8,2	11,6	5 591
Tampere	61 772	60 857	71 903	73 495	80 751	9,9	30,7	7 256
Oulu	38 936	39 027	42 122	43 094	43 247	0,4	11,1	153
<b>Kuusikko</b>	<b>429 018</b>	<b>438 538</b>	<b>468 216</b>	<b>490 228</b>	<b>532 496</b>	<b>8,6</b>	<b>24,1</b>	<b>42 268</b>
Erikoissairaanhoidon 65 vuotta täyttäneiden psykiatriset käynnit 2006–2010 sekä muutos 2006–2010 ja 2009–2010, %								
Kaupunki	2006	2007	2008	2009	2010	Muutos	Muutos	Käyntien muutos 2009–2010
						2009–2010, %	2006–2010, %	
Helsinki	18 829	16 837	15 863	7 602	8 624	13,4	-54,2	1 022
Espoo	1 018	1 136	1 204	1 319	1 427	8,2	40,2	108
Vantaa	2 080	2 498	3 338	4 124	3 622	-12,2	74,1	-502
Turku	4 044	4 973	7 245	5 329	6 581	23,5	62,8	1 252
Tampere	3 953	4 094	3 389	3 005	3 000	-0,2	-24,1	-5
Oulu	1 449	1 844	1 903	3 807	3 193	-16,1	120,4	-614
<b>Kuusikko</b>	<b>31 373</b>	<b>31 382</b>	<b>32 942</b>	<b>25 186</b>	<b>26 447</b>	<b>5,0</b>	<b>-15,7</b>	<b>1 261</b>

**Kuvio 1.** Perusterveydenhuollon lääkärikäyntejä ja erikoissairaanhoidon poliklinikkakäyntejä 65 vuotta täyttäneitä asukasta kohti vuosina 2006 ja 2010

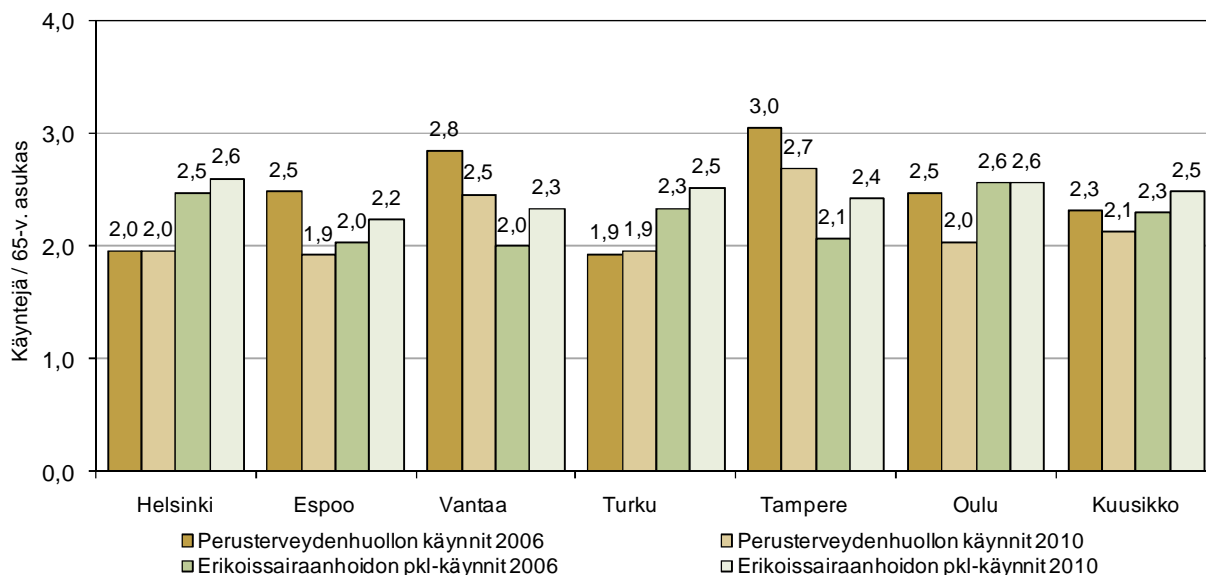

## Liite 23. Eri palvelujen piirissä olevien %-osuus 65 vuotta täyttäneistä 12/2010 (ikävakioitu)

Palvelujen käyttö, 65 vuotta täyttäneistä eri palvelujen piirissä 12/2010 (ikävakioidut osuudet)													
	Säänn. kotihoito	Omais-hoidon tuki	Keskiraskas palvelu-asuminen	Avo-palvelut yhteensä	Tehostettu palvelu-asuminen	Vanhainkoti	Terveys-keskus, pa-hoito	Ympäri-vooro-kautinen hoiva	Terveys-keskus, la-hoito	Erikois-sairaanhoito (laskettu hp:stä)	Lyhytaik. vuode-osastohoito	Ikä-vakioitu asiakas-osuus yht.	Ikä-vakioimaton asiakas-osuus yht.
Helsinki	6,3	1,8	0,0	8,1	2,7	2,6	0,3	5,6	0,7	0,4	1,1	14,7	15,3
Espoo	4,9	1,0	0,6	6,5	2,6	1,2	0,5	4,3	0,6	0,4	1,1	11,9	10,4
Vantaa	3,8	1,7	0,9	6,4	3,2	2,0	0,1	5,3	1,1	0,5	1,6	13,2	11,0
Turku	7,0	1,5	0,1	8,6	1,8	1,7	1,7	5,3	0,4	0,8	1,2	15,1	16,5
Tampere	6,3	1,4	0,8	8,4	1,6	2,0	0,9	4,5	1,2	0,6	1,8	14,7	15,3
Oulu	6,5	3,5	0,0	9,9	1,9	2,9	0,1	4,8	1,1	0,4	1,5	16,3	16,3
Kuusikko	6,0	1,7	0,3	8,0	2,3	2,2	0,6	5,2	0,8	0,5	1,3	14,4	14,4

Palvelujen käyttö, 65 vuotta täyttäneistä eri palvelujen piirissä 12/2010, eri palvelujen %-osuudet													
	Säänn. kotihoito	Omais-hoidon tuki	Keskiraskas palvelu-asuminen	Avo-palvelut yhteensä	Tehostettu palvelu-asuminen	Vanhainkoti	Terveys-keskus, pa-hoito	Ympäri-vooro-kautinen hoiva	Terveys-keskus, la-hoito	Erikois-sairaanhoito (laskettu hp:stä)	Lyhytaik. vuode-osastohoito	Yhteensä	
Helsinki	42,6	12,1	0,0	54,7	18,4	17,8	2,0	38,2	4,6	2,5	7,1	100,0	
Espoo	41,0	8,6	4,9	54,5	22,1	10,5	3,8	36,4	5,4	3,8	9,2	100,0	
Vantaa	28,4	12,6	7,0	48,0	24,1	14,8	1,0	39,9	8,1	4,0	12,1	100,0	
Turku	46,3	9,8	0,9	57,0	12,1	11,6	11,5	35,1	2,7	5,2	7,9	100,0	
Tampere	42,7	9,6	5,2	57,4	10,9	13,8	5,9	30,6	7,9	4,1	12,0	100,0	
Oulu	39,7	21,4	0,0	61,1	11,4	17,8	0,3	29,6	6,9	2,5	9,4	100,0	
Kuusikko	41,7	11,8	2,0	55,5	16,2	15,3	4,1	35,6	5,4	3,4	8,9	100,0	

120

Kuvio 1. 65 vuotta täyttäneistä eri palvelumuotojen piirissä vuonna 2010, %

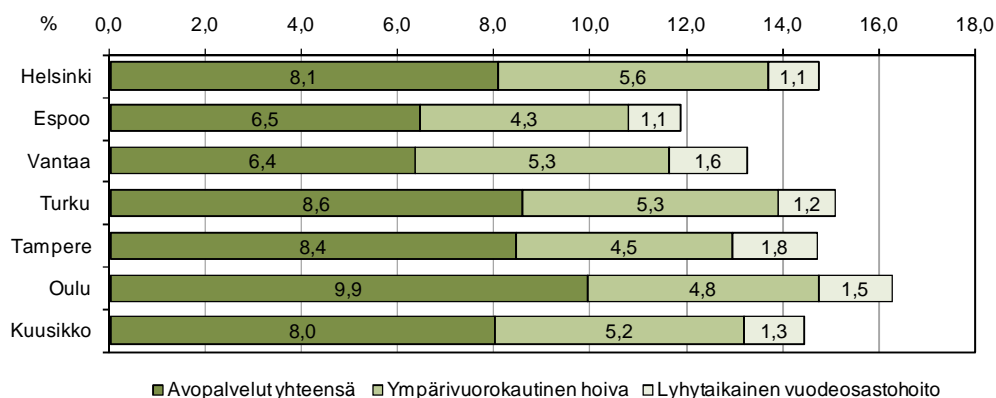

■ Avopalvelut yhteensä ■ Ympärivuorokautinen hoiva □ Lyhytaikainen vuodeosastohoito



## Liite 25. Sosiaali- ja terveyspalveluja käyttäneet 65 vuotta ja 75 vuotta täyttäneet, %-osuus vastaavanikäisestä väestöstä 12/2006–12/2010 (ikävakioimaton ja ikävakioitu)

Sosiaali- ja terveyspalveluja käyttäneet 65 vuotta täyttäneet, %-osuus vastaavanikäisestä väestöstä joulukuussa 2006–2010  
Poikkileikkaustieto, ikävakioitu 2006–2010

Vuosi	Sään- nöllinen kotihoito	Omais- hoidon tuki	Keski- raskas palv.as.	Avo- palvelut yhteensä	Tehost. palv.as.	Vanhain- kodit	Terveys- keskus, pitkä- aikainen hoito		Ympäri- vuoro- kautinen hoiva	Vanhus- palvelut yhteensä	Terveys- keskus, lyhyt- aikainen hoito		Erikois- sairaala- hoito	Lyhyt- aikaisen terv. huollon palvelut	Yht.palv. piirissä	Avo- palvelut, %	Ympäri- vrk- hoiva,%
Helsinki	06	6,28	1,68	0,00	<b>7,96</b>	2,72	2,71	1,29	<b>6,73</b>	<b>14,68</b>	0,76	0,49	0,49	<b>1,26</b>	<b>15,94</b>	54,2	45,8
	07	6,21	1,58	0,00	<b>7,80</b>	2,55	2,75	1,35	<b>6,66</b>	<b>14,45</b>	0,75	0,48	0,48	<b>1,23</b>	<b>15,69</b>	53,9	46,1
	08	6,10	1,65	0,00	<b>7,75</b>	2,48	2,71	1,25	<b>6,45</b>	<b>14,20</b>	0,81	0,38	0,38	<b>1,19</b>	<b>15,39</b>	54,6	45,4
	09	6,10	1,89	0,00	<b>7,99</b>	2,53	2,51	1,18	<b>6,22</b>	<b>14,22</b>	0,81	0,34	0,34	<b>1,15</b>	<b>15,37</b>	56,2	43,8
	10	6,29	1,78	0,00	<b>8,07</b>	2,71	2,63	0,29	<b>5,63</b>	<b>13,69</b>	0,68	0,37	0,37	<b>1,05</b>	<b>14,74</b>	58,9	41,1
	<b>Muutos 06–10*</b>	<b>0,01</b>	<b>0,10</b>	<b>0,00</b>	<b>0,11</b>	<b>-0,01</b>	<b>-0,09</b>	<b>-1,00</b>	<b>-1,10</b>	<b>-0,99</b>	<b>-0,09</b>	<b>-0,12</b>	<b>-0,21</b>	<b>-1,19</b>			
Espoo**	06	5,12	1,05	0,86	<b>7,04</b>	2,37	1,40	0,54	<b>4,31</b>	<b>11,35</b>	0,91	0,54	0,54	<b>1,45</b>	<b>12,81</b>	62,0	38,0
	07	5,04	1,24	0,86	<b>7,13</b>	2,43	1,43	0,50	<b>4,36</b>	<b>11,49</b>	0,87	0,51	0,51	<b>1,37</b>	<b>12,87</b>	62,1	37,9
	08	5,32	1,27	0,65	<b>7,24</b>	2,47	1,38	0,45	<b>4,30</b>	<b>11,54</b>	0,81	0,49	0,49	<b>1,30</b>	<b>12,84</b>	62,7	37,3
	09	4,63	1,36	0,62	<b>6,60</b>	2,27	1,41	0,61	<b>4,30</b>	<b>10,90</b>	0,55	0,43	0,43	<b>0,98</b>	<b>11,88</b>	60,6	39,4
	10	4,86	1,02	0,58	<b>6,46</b>	2,62	1,24	0,45	<b>4,31</b>	<b>10,78</b>	0,64	0,45	0,45	<b>1,09</b>	<b>11,87</b>	60,0	40,0
	<b>Muutos 06–10</b>	<b>-0,26</b>	<b>-0,03</b>	<b>-0,28</b>	<b>-0,58</b>	<b>0,25</b>	<b>-0,16</b>	<b>-0,08</b>	<b>0,00</b>	<b>-0,58</b>	<b>-0,26</b>	<b>-0,10</b>	<b>-0,36</b>	<b>-0,94</b>			
Vantaa	06	3,70	2,53	0,28	<b>6,51</b>	3,85	2,70	0,53	<b>7,07</b>	<b>13,57</b>	0,49	0,71	0,71	<b>1,21</b>	<b>14,78</b>	47,9	52,1
	07	4,17	2,28	0,49	<b>6,95</b>	2,96	2,56	0,23	<b>5,75</b>	<b>12,69</b>	0,71	0,63	0,63	<b>1,34</b>	<b>14,03</b>	54,7	45,3
	08	4,23	2,44	0,75	<b>7,42</b>	3,45	2,31	0,32	<b>6,07</b>	<b>13,50</b>	0,75	0,57	0,57	<b>1,32</b>	<b>14,82</b>	55,0	45,0
	09	3,95	1,87	0,93	<b>6,76</b>	3,26	2,10	0,18	<b>5,53</b>	<b>12,29</b>	0,87	0,53	0,53	<b>1,40</b>	<b>13,69</b>	55,0	45,0
	10	3,76	1,67	0,93	<b>6,36</b>	3,19	1,96	0,13	<b>5,28</b>	<b>11,64</b>	1,07	0,53	0,53	<b>1,60</b>	<b>13,24</b>	54,7	45,3
	<b>Muutos 06–10</b>	<b>0,07</b>	<b>-0,86</b>	<b>0,65</b>	<b>-0,14</b>	<b>-0,66</b>	<b>-0,74</b>	<b>-0,40</b>	<b>-1,79</b>	<b>-1,94</b>	<b>0,57</b>	<b>-0,18</b>	<b>0,39</b>	<b>-1,54</b>			
Turku	06	6,67	1,29	0,45	<b>8,41</b>	1,27	2,45	1,81	<b>5,52</b>	<b>13,93</b>	0,44	1,06	1,06	<b>1,51</b>	<b>15,44</b>	60,4	39,6
	07	6,90	1,50	0,35	<b>8,75</b>	1,47	2,46	1,86	<b>5,78</b>	<b>14,54</b>	0,44	1,03	1,03	<b>1,47</b>	<b>16,01</b>	60,2	39,8
	08	6,68	1,48	0,31	<b>8,47</b>	1,58	2,40	1,88	<b>5,87</b>	<b>14,33</b>	0,44	0,89	0,89	<b>1,34</b>	<b>15,67</b>	59,1	40,9
	09	6,99	1,49	0,18	<b>8,66</b>	1,51	2,30	1,71	<b>5,53</b>	<b>14,19</b>	0,50	0,83	0,83	<b>1,33</b>	<b>15,52</b>	61,0	39,0
	10	6,99	1,47	0,13	<b>8,60</b>	1,82	1,75	1,74	<b>5,30</b>	<b>13,90</b>	0,41	0,78	0,78	<b>1,19</b>	<b>15,09</b>	61,8	38,2
	<b>Muutos 06–10</b>	<b>0,32</b>	<b>0,18</b>	<b>-0,31</b>	<b>0,19</b>	<b>0,56</b>	<b>-0,70</b>	<b>-0,07</b>	<b>-0,22</b>	<b>-0,03</b>	<b>-0,04</b>	<b>-0,28</b>	<b>-0,32</b>	<b>-0,34</b>			
Tampere	06	6,08	0,77	0,83	<b>7,68</b>	0,89	3,50	1,10	<b>5,49</b>	<b>13,17</b>	0,73	0,93	0,93	<b>1,66</b>	<b>14,83</b>	58,3	41,7
	07	6,32	1,20	0,88	<b>8,40</b>	0,89	3,38	1,17	<b>5,44</b>	<b>13,84</b>	0,62	0,87	0,87	<b>1,49</b>	<b>15,33</b>	60,7	39,3
	08	6,06	1,34	0,94	<b>8,33</b>	1,13	3,27	0,87	<b>5,27</b>	<b>13,61</b>	0,67	0,74	0,74	<b>1,41</b>	<b>15,01</b>	61,2	38,8
	09	6,34	1,39	0,80	<b>8,53</b>	1,22	2,57	0,93	<b>4,72</b>	<b>13,26</b>	0,96	0,65	0,65	<b>1,61</b>	<b>14,86</b>	64,4	35,6
	10	6,28	1,41	0,76	<b>8,44</b>	1,60	2,02	0,87	<b>4,50</b>	<b>12,94</b>	1,17	0,60	0,60	<b>1,76</b>	<b>14,71</b>	65,2	34,8
	<b>Muutos 06–10</b>	<b>0,20</b>	<b>0,63</b>	<b>-0,07</b>	<b>0,76</b>	<b>0,71</b>	<b>-1,48</b>	<b>-0,22</b>	<b>-0,99</b>	<b>-0,23</b>	<b>0,43</b>	<b>-0,33</b>	<b>0,10</b>	<b>-0,13</b>			
Oulu	06	7,21	2,87	0,00	<b>10,09</b>	1,33	3,18	0,14	<b>4,65</b>	<b>14,74</b>	0,86	0,61	0,61	<b>1,47</b>	<b>16,21</b>	68,4	31,6
	07	7,00	3,12	0,00	<b>10,12</b>	1,61	3,15	0,25	<b>5,01</b>	<b>15,13</b>	0,89	0,52	0,52	<b>1,41</b>	<b>16,54</b>	66,9	33,1
	08	7,19	3,29	0,00	<b>10,49</b>	1,73	3,03	0,15	<b>4,91</b>	<b>15,39</b>	1,15	0,48	0,48	<b>1,63</b>	<b>17,03</b>	68,1	31,9
	09	6,96	3,51	0,00	<b>10,47</b>	1,82	3,06	0,10	<b>4,97</b>	<b>15,44</b>	1,10	0,43	0,43	<b>1,53</b>	<b>16,97</b>	67,8	32,2
	10	6,45	3,48	0,00	<b>9,93</b>	1,86	2,89	0,05	<b>4,81</b>	<b>14,74</b>	1,12	0,40	0,40	<b>1,52</b>	<b>16,26</b>	67,4	32,6
	<b>Muutos 06–10</b>	<b>-0,76</b>	<b>0,61</b>	<b>0,00</b>	<b>-0,16</b>	<b>0,53</b>	<b>-0,29</b>	<b>-0,08</b>	<b>0,16</b>	<b>0,00</b>	<b>0,26</b>	<b>-0,21</b>	<b>0,05</b>	<b>0,05</b>			
Kuusikko	06	6,24	1,57	0,31	<b>8,11</b>	2,12	2,70	1,12	<b>5,93</b>	<b>14,05</b>	0,71	0,69	0,69	<b>1,39</b>	<b>15,44</b>	57,8	42,2
	07	6,29	1,95	0,33	<b>8,56</b>	2,05	2,69	1,14	<b>5,88</b>	<b>14,44</b>	0,70	0,65	0,65	<b>1,34</b>	<b>15,79</b>	59,3	40,7
	08	6,02	1,73	0,33	<b>8,07</b>	2,12	2,61	1,04	<b>5,78</b>	<b>13,85</b>	0,75	0,55	0,55	<b>1,30</b>	<b>15,15</b>	58,3	41,7
	09	5,99	1,81	0,31	<b>8,11</b>	2,12	2,39	0,98	<b>5,50</b>	<b>13,61</b>	0,78	0,50	0,50	<b>1,28</b>	<b>14,89</b>	59,6	40,4
	10	6,02	1,71	0,29	<b>8,02</b>	2,34	2,21	0,60	<b>5,15</b>	<b>13,17</b>	0,78	0,50	0,50	<b>1,28</b>	<b>14,45</b>	60,9	39,1
	<b>Muutos 06–10</b>	<b>-0,21</b>	<b>0,14</b>	<b>-0,02</b>	<b>-0,09</b>	<b>0,22</b>	<b>-0,48</b>	<b>-0,52</b>	<b>-0,78</b>	<b>-0,88</b>	<b>0,08</b>	<b>-0,19</b>	<b>-0,11</b>	<b>-0,99</b>			

\* = Muutos prosenttiyksikköä.

\*\* = Espoon tiedoista vähennetty 50 prosenttia seurantakotihoidon asiakkaista vuosilta 2006–2009. Korjauksista voi aiheutua eroja raportin eri osissa esitettyihin lukuihin.



Sosiaali- ja terveyspalveluja käyttäneet 75 vuotta täyttäneet, %osuus vastaavanikäisestä väestöstä joulukuussa 2006–2010  
Poikkileikkaustieto, ikävakioiden 2006–2010, ikävakioiden 2009–2010

Vuosi	Sään- nöllinen kotihoito	Omais- hoidon tuki	Keski- raskas palv. as.	Avo- palvelut yhteensä	Tehost. palv. as.	Vanhain- kodit	Terveys- keskus, pitkä- aikainen hoito	Ympäri- vuoro- kautinen hoiva	Vanhus- palvelut yhteensä	Terveys- keskus, lyhyt- aikainen hoito	Erikois- sairaala- hoito	Lyhyt- aikaisen terv. huollon palvelut		Avo- palvelut, %	Ympäri- vrk- hoiva, %	
												Yht. palv.	Yht. palv.			
Helsinki	06	11,78	2,50	0,00	<b>14,29</b>	5,11	5,27	2,43	<b>12,81</b>	<b>27,10</b>	1,35	0,63	<b>1,98</b>	<b>29,08</b>	52,7	47,3
	07	11,52	2,39	0,00	<b>13,91</b>	4,82	5,32	2,49	<b>12,64</b>	<b>26,55</b>	1,38	0,61	<b>1,98</b>	<b>28,53</b>	52,4	47,6
	08	11,38	2,54	0,00	<b>13,93</b>	4,80	5,28	2,32	<b>12,41</b>	<b>26,34</b>	1,46	0,45	<b>1,92</b>	<b>28,25</b>	52,9	47,1
	09	11,46	2,99	0,00	<b>14,46</b>	4,98	4,97	2,19	<b>12,14</b>	<b>26,59</b>	1,44	0,40	<b>1,84</b>	<b>28,43</b>	54,4	45,6
	10	12,19	2,76	0,00	<b>14,95</b>	5,47	5,24	0,54	<b>11,25</b>	<b>26,21</b>	1,25	0,43	<b>1,68</b>	<b>27,88</b>	57,1	42,9
Ikä- vakioitu	09	11,19	2,96	0,00	<b>14,15</b>	4,83	4,82	2,13	<b>11,78</b>	<b>25,93</b>	1,40	0,40	<b>1,80</b>	<b>27,74</b>	54,6	45,4
	10	11,91	2,75	0,00	<b>14,65</b>	5,31	5,09	0,53	<b>10,93</b>	<b>25,58</b>	1,22	0,43	<b>1,65</b>	<b>27,23</b>	57,3	42,7
<b>Muutos 06–10*</b>		<b>0,41</b>	<b>0,26</b>	<b>0,00</b>	<b>0,67</b>	<b>0,35</b>	<b>-0,03</b>	<b>-1,89</b>	<b>-1,56</b>	<b>-0,89</b>	<b>-0,10</b>	<b>-0,20</b>	<b>-0,30</b>	<b>-1,19</b>		
Espoo**	06	8,96	1,65	1,58	<b>12,19</b>	4,32	2,39	1,00	<b>7,71</b>	<b>19,90</b>	1,67	0,73	<b>2,40</b>	<b>22,30</b>	61,2	38,8
	07	8,86	1,93	1,55	<b>12,34</b>	4,38	2,49	0,88	<b>7,74</b>	<b>20,08</b>	1,62	0,66	<b>2,28</b>	<b>22,36</b>	61,5	38,5
	08	9,49	1,98	1,13	<b>12,61</b>	4,63	2,42	0,80	<b>7,86</b>	<b>20,47</b>	1,45	0,68	<b>2,12</b>	<b>22,59</b>	61,6	38,4
	09	8,36	2,30	1,06	<b>11,72</b>	4,21	2,55	1,13	<b>7,89</b>	<b>19,60</b>	1,01	0,56	<b>1,57</b>	<b>21,17</b>	59,8	40,2
	10	8,84	1,61	1,07	<b>11,52</b>	5,08	2,29	0,85	<b>8,21</b>	<b>19,73</b>	1,12	0,59	<b>1,71</b>	<b>21,44</b>	58,4	41,6
Ikä- vakioitu	09	8,68	2,33	1,10	<b>12,10</b>	4,37	2,62	1,17	<b>8,15</b>	<b>20,25</b>	1,04	0,56	<b>1,60</b>	<b>21,85</b>	59,8	40,2
	10	9,29	1,62	1,11	<b>12,03</b>	5,41	2,35	0,89	<b>8,65</b>	<b>20,67</b>	1,18	0,60	<b>1,78</b>	<b>22,46</b>	58,2	41,8
<b>Muutos 06–10</b>		<b>-0,12</b>	<b>-0,04</b>	<b>-0,51</b>	<b>-0,67</b>	<b>0,75</b>	<b>-0,11</b>	<b>-0,15</b>	<b>0,50</b>	<b>-0,17</b>	<b>-0,55</b>	<b>-0,13</b>	<b>-0,69</b>	<b>-0,86</b>		
Vantaa	06	6,26	3,70	0,50	<b>10,46</b>	6,56	4,68	0,82	<b>12,06</b>	<b>22,52</b>	0,75	0,95	<b>1,70</b>	<b>24,21</b>	46,4	53,6
	07	6,95	3,35	0,74	<b>11,05</b>	4,91	4,39	0,37	<b>9,67</b>	<b>20,71</b>	1,14	0,81	<b>1,95</b>	<b>22,67</b>	53,3	46,7
	08	7,20	3,83	1,14	<b>12,18</b>	5,85	3,95	0,59	<b>10,38</b>	<b>22,57</b>	1,09	0,73	<b>1,82</b>	<b>24,39</b>	54,0	46,0
	09	6,79	2,97	1,48	<b>11,25</b>	5,48	3,53	0,30	<b>9,30</b>	<b>20,55</b>	1,48	0,69	<b>2,18</b>	<b>22,73</b>	54,7	45,3
	10	6,62	2,52	1,49	<b>10,63</b>	5,45	3,39	0,19	<b>9,04</b>	<b>19,67</b>	1,71	0,74	<b>2,45</b>	<b>22,12</b>	54,1	45,9
Ikä- vakioitu	09	7,41	3,11	1,63	<b>12,15</b>	6,18	3,94	0,36	<b>10,48</b>	<b>22,63</b>	1,59	0,70	<b>2,30</b>	<b>24,93</b>	53,7	46,3
	10	7,24	2,61	1,64	<b>11,48</b>	6,16	3,75	0,22	<b>10,14</b>	<b>21,62</b>	1,82	0,76	<b>2,58</b>	<b>24,20</b>	53,1	46,9
<b>Muutos 06–10</b>		<b>0,36</b>	<b>-1,18</b>	<b>1,00</b>	<b>0,17</b>	<b>-1,10</b>	<b>-1,29</b>	<b>-0,63</b>	<b>-3,02</b>	<b>-2,85</b>	<b>0,96</b>	<b>-0,20</b>	<b>0,75</b>	<b>-2,10</b>		
Turku	06	12,50	2,00	0,64	<b>15,14</b>	2,16	4,95	3,34	<b>10,45</b>	<b>25,59</b>	0,82	1,53	<b>2,35</b>	<b>27,94</b>	59,2	40,8
	07	12,73	2,26	0,50	<b>15,49</b>	2,58	4,96	3,46	<b>11,00</b>	<b>26,49</b>	0,83	1,43	<b>2,26</b>	<b>28,75</b>	58,5	41,5
	08	12,45	2,20	0,44	<b>15,09</b>	2,82	4,87	3,54	<b>11,22</b>	<b>26,31</b>	0,85	1,25	<b>2,09</b>	<b>28,41</b>	57,3	42,7
	09	13,54	2,28	0,22	<b>16,03</b>	2,36	4,83	3,09	<b>10,28</b>	<b>26,31</b>	0,93	1,17	<b>2,11</b>	<b>28,41</b>	60,9	39,1
	10	13,87	2,35	0,15	<b>16,37</b>	3,47	3,70	3,49	<b>10,67</b>	<b>27,03</b>	0,77	1,16	<b>1,93</b>	<b>28,97</b>	60,5	39,5
Ikä- vakioitu	09	13,25	2,27	0,22	<b>15,74</b>	2,28	4,68	3,03	<b>9,99</b>	<b>25,73</b>	0,91	1,17	<b>2,07</b>	<b>27,81</b>	61,2	38,8
	10	13,53	2,34	0,15	<b>16,02</b>	3,38	3,58	3,39	<b>10,35</b>	<b>26,37</b>	0,75	1,15	<b>1,91</b>	<b>28,27</b>	60,8	39,2
<b>Muutos 06–10</b>		<b>1,37</b>	<b>0,35</b>	<b>-0,49</b>	<b>1,23</b>	<b>1,31</b>	<b>-1,24</b>	<b>0,15</b>	<b>0,22</b>	<b>1,44</b>	<b>-0,05</b>	<b>-0,37</b>	<b>-0,42</b>	<b>1,02</b>		
Tampere	06	11,12	1,05	1,59	<b>13,76</b>	1,68	7,00	1,95	<b>10,63</b>	<b>24,39</b>	1,18	1,33	<b>2,51</b>	<b>26,90</b>	56,4	43,6
	07	11,52	1,72	1,75	<b>15,00</b>	1,64	6,74	2,03	<b>10,41</b>	<b>25,41</b>	1,01	1,24	<b>2,25</b>	<b>27,66</b>	59,0	41,0
	08	11,11	1,96	1,89	<b>14,97</b>	2,08	5,93	2,12	<b>10,13</b>	<b>25,10</b>	1,26	1,03	<b>2,29</b>	<b>27,39</b>	59,6	40,4
	09	11,60	2,11	1,61	<b>15,32</b>	2,33	5,23	1,60	<b>9,16</b>	<b>24,47</b>	1,70	0,89	<b>2,59</b>	<b>27,06</b>	62,6	37,4
	10	11,87	1,88	1,56	<b>15,30</b>	3,10	4,20	1,59	<b>8,89</b>	<b>24,19</b>	2,24	0,81	<b>3,06</b>	<b>27,25</b>	63,3	36,7
Ikä- vakioitu	09	11,67	2,11	1,62	<b>15,40</b>	2,35	5,28	1,61	<b>9,24</b>	<b>24,64</b>	1,72	0,89	<b>2,60</b>	<b>27,24</b>	62,5	37,5
	10	11,92	1,88	1,57	<b>15,36</b>	3,11	4,22	1,60	<b>8,94</b>	<b>24,30</b>	2,25	0,82	<b>3,07</b>	<b>27,37</b>	63,2	36,8
<b>Muutos 06–10</b>		<b>0,75</b>	<b>0,83</b>	<b>-0,03</b>	<b>1,54</b>	<b>1,42</b>	<b>-2,80</b>	<b>-0,36</b>	<b>-1,75</b>	<b>-0,20</b>	<b>1,06</b>	<b>-0,52</b>	<b>0,55</b>	<b>0,35</b>		
Oulu	06	13,38	4,74	0,00	<b>18,12</b>	2,50	6,02	0,24	<b>8,77</b>	<b>26,88</b>	1,57	0,79	<b>2,36</b>	<b>29,24</b>	67,4	32,6
	07	12,81	5,18	0,00	<b>17,98</b>	3,04	5,93	0,32	<b>9,29</b>	<b>27,27</b>	1,62	0,65	<b>2,27</b>	<b>29,54</b>	65,9	34,1
	08	12,88	5,46	0,00	<b>18,34</b>	3,32	5,79	0,28	<b>9,39</b>	<b>27,73</b>	1,94	0,61	<b>2,55</b>	<b>30,27</b>	66,1	33,9
	09	12,76	5,94	0,00	<b>18,70</b>	3,46	5,79	0,15	<b>9,40</b>	<b>28,09</b>	1,94	0,54	<b>2,48</b>	<b>30,57</b>	66,5	33,5
	10	12,15	5,94	0,00	<b>18,10</b>	3,79	5,67	0,07	<b>9,53</b>	<b>27,63</b>	2,05	0,46	<b>2,52</b>	<b>30,15</b>	65,5	34,5
Ikä- vakioitu	09	13,09	5,98	0,00	<b>19,08</b>	3,59	5,97	0,15	<b>9,71</b>	<b>28,79</b>	1,97	0,55	<b>2,52</b>	<b>31,31</b>	66,3	33,7
	10	12,41	5,98	0,00	<b>18,39</b>	3,89	5,81	0,07	<b>9,78</b>	<b>28,17</b>	2,08	0,46	<b>2,55</b>	<b>30,72</b>	65,3	34,7
<b>Muutos 06–10</b>		<b>-1,22</b>	<b>1,21</b>	<b>0,00</b>	<b>-0,02</b>	<b>1,29</b>	<b>-0,36</b>	<b>-0,17</b>	<b>0,76</b>	<b>0,75</b>	<b>0,48</b>	<b>-0,33</b>	<b>0,16</b>	<b>0,90</b>		
Kuusikko	06	11,20	2,36	0,57	<b>14,13</b>	3,89	5,22	2,06	<b>11,17</b>	<b>25,30</b>	1,24	0,94	<b>2,18</b>	<b>27,47</b>	55,8	44,2
	07	11,17	2,50	0,59	<b>14,27</b>	3,76	5,17	2,07	<b>11,00</b>	<b>25,26</b>	1,25	0,87	<b>2,12</b>	<b>27,39</b>	56,5	43,5
	08	11,08	2,67	0,60	<b>14,35</b>	3,99	4,95	2,02	<b>10,95</b>	<b>25,30</b>	1,34	0,74	<b>2,07</b>	<b>27,37</b>	56,7	43,3
	09	11,18	2,90	0,54	<b>14,62</b>	3,96	4,67	1,79	<b>10,42</b>	<b>25,05</b>	1,40	0,66	<b>2,06</b>	<b>27,10</b>	58,4	41,6
	10	11,54	2,67	0,53	<b>14,73</b>	4,58	4,38	1,14	<b>10,10</b>	<b>24,84</b>	1,43	0,66	<b>2,08</b>	<b>26,92</b>	59,3	40,7
<b>Muutos 06–10</b>		<b>0,34</b>	<b>0,31</b>	<b>-0,04</b>	<b>0,61</b>	<b>0,69</b>	<b>-0,84</b>	<b>-0,92</b>	<b>-1,07</b>	<b>-0,46</b>	<b>0,19</b>	<b>-0,28</b>	<b>-0,09</b>	<b>-0,55</b>		

\* = Muutos prosenttiyksikköä vakioidattomien tietojen välillä.

\*\* = Espoon tiedoista vähennetty 50 prosenttia seurantakotihoidon asiakkaista vuosilta 2006–2009. Korjauksista voi aiheutua eroja raportin eri osissa esitettyihin lukuihin.

Liite 26. Kuntien vanhusväestön määrän, kunnan palvelurakenteen ja kustannusten kehitys 2006–2010 (ikävakioimaton)

Vanhusväestön määrä ja osuus kunnassa 31.12.2010	HELSINKI			Muutos Muutos		ESPOO			Muutos Muutos		VANTAA			Muutos Muutos		TURKU			Muutos Muutos	
	2006	2009	2010	09–10, %	06–10, %	2006	2009	2010	09–10, %	06–10, %	2006	2009	2010	09–10, %	06–10, %	2006	2009	2010	09–10, %	06–10, %
75 vuotta täyttäneiden määrä	37 930	39 313	39 903	1,5	5,2	9 440	10 625	10 974	3,3	16,3	7 048	8 418	8 842	5,0	25,5	15 196	15 557	15 714	1,0	3,4
85 vuotta täyttäneiden määrä	10 367	11 179	11 527	3,1	11,2	1 977	2 488	2 564	3,1	29,7	1 326	1 651	1 785	8,1	34,6	3 849	4 394	4 539	3,3	17,9
75 vuotiaiden osuus väestöstä, %	6,72	6,74	6,78			4,02	4,35	4,43			3,72	4,26	4,42			8,67	8,83	8,86		
85 vuotiaiden osuus väestöstä, %	1,84	1,92	1,96			0,84	1,02	1,03			0,70	0,84	0,89			2,19	2,50	2,56		
<b>75 vuotta täyttäneistä palvelujen piirissä, %</b>																				
Kotihoidon peittävyys	11,78	11,46	12,19	6,3	3,5	8,96	8,36	8,84	5,8	-1,3	6,26	6,79	6,62	-2,6	5,7	12,50	13,54	13,87	2,4	11,0
Omaishoidon tuen peittävyys	2,50	2,99	2,76	-7,8	10,4	1,65	2,30	1,61	-29,8	-2,4	3,70	2,97	2,52	-15,1	-31,9	2,00	2,28	2,35	3,2	17,4
<i>Omaishoidon tuen kattavuus</i>	3,30	3,80	3,53	-7,0	7,1	2,17	2,74	2,53	-7,5	16,7	4,24	4,16	3,61	-13,2	-15,0	2,70	2,82	3,12	10,5	15,3
Keskiraskaan palveluasumisen peittävyys	0,00	0,00	0,00	0,0	0,0	1,58	1,06	1,07	0,2	-32,5	0,50	1,48	1,49	0,5	200,6	0,64	0,22	0,15	-30,1	-76,3
Tehostetun palveluasumisen peittävyys	5,11	4,98	5,47	9,9	6,9	4,32	4,21	5,08	20,6	17,4	6,56	5,48	5,45	-0,5	-16,8	2,16	2,36	3,47	47,0	60,7
<b>Laitospalvelujen peittävyys</b>	<b>7,70</b>	<b>7,16</b>	<b>5,78</b>	<b>-19,2</b>	<b>-24,9</b>	<b>3,39</b>	<b>3,68</b>	<b>3,13</b>	<b>-14,8</b>	<b>-7,5</b>	<b>5,51</b>	<b>3,83</b>	<b>3,59</b>	<b>-6,3</b>	<b>-34,9</b>	<b>8,29</b>	<b>7,92</b>	<b>7,20</b>	<b>-9,1</b>	<b>-13,2</b>
Vanhainkoti	5,27	4,97	5,24	5,4	-0,5	2,39	2,55	2,29	-10,3	-4,5	4,68	3,53	3,39	-3,8	-27,5	4,95	4,83	3,70	-23,3	-25,2
Terveyskeskussairaala pitkäaikaishoito	2,43	2,19	0,54	-75,3	-77,7	1,00	1,13	0,85	-25,0	-14,9	0,82	0,30	0,19	-35,3	-76,6	3,34	3,09	3,49	13,1	4,6
<b>Lyhytaikaiset terveydenhuollon vuodeosastopalvelut</b>	<b>1,98</b>	<b>1,84</b>	<b>1,68</b>	<b>-8,6</b>	<b>-15,1</b>	<b>2,40</b>	<b>1,57</b>	<b>1,71</b>	<b>9,4</b>	<b>-28,6</b>	<b>1,70</b>	<b>2,18</b>	<b>2,45</b>	<b>12,6</b>	<b>44,3</b>	<b>2,35</b>	<b>2,11</b>	<b>1,93</b>	<b>-8,3</b>	<b>-18,0</b>
Terveyskeskussairaala lyhytaikaishoito	1,35	1,44	1,25	-13,2	-7,5	1,67	1,01	1,12	11,3	-33,0	0,75	1,48	1,71	15,0	127,1	0,82	0,93	0,77	-17,5	-6,1
Erikoissairaanhoito	0,63	0,40	0,43	8,0	-31,3	0,73	0,56	0,59	6,1	-18,4	0,95	0,69	0,74	7,3	-21,6	1,53	1,17	1,16	-0,9	-24,3
<b>Kustannukset korotettuna vuoden 2010 rahan arvoon</b>																				
75 vuotta täyttäneiden palvelujen kokonaiskustannukset milj. euroa / vuosi	458,8	509,3	509,9	0,1	11,1	96,5	112,5	111,7	-0,7	15,8	74,0	89,4	93,8	4,9	26,8	166,5	181,2	190,5	5,1	14,4
75 vuotta täyttäneiden palvelujen kustannukset asukasta kohti euroa / vuosi	12 097	12 955	12 779	-1,4	5,6	10 223	10 584	10 179	-3,8	-0,4	10 498	10 617	10 607	-0,1	1,0	10 957	11 647	12 123	4,1	10,6

Vanhusväestön määrä ja osuus kunnassa 31.12.2010	TAMPERE			Muutos Muutos		OULU			Muutos Muutos		KUUSIKKO			Muutos Muutos	
	2006	2009	2010	09-10, %	06-10, %	2006	2009	2010	09-10, %	06-10, %	2006	2009	2010	09-10, %	06-10, %
75 vuotta täyttäneiden määrä	15 029	16 088	16 328	1,5	8,6	7 071	8 002	8 277	3,4	17,1	91 714	98 003	100 038	2,1	9,1
85 vuotta täyttäneiden määrä	3 592	4 156	4 323	4,0	20,4	1 579	1 939	2 082	7,4	31,9	22 690	25 807	26 820	3,9	18,2
75 vuotiaiden osuus väestöstä, %	7,28	7,61	7,66			5,43	5,75	5,84			6,11	6,31	6,38		
85 vuotiaiden osuus väestöstä, %	1,74	1,96	2,03			1,21	1,39	1,47			1,51	1,66	1,71		
<b>75 vuotta täyttäenistä palvelujen piirissä, %</b>															
Kotihoidon peittävyys	11,12	11,60	11,87	2,3	6,8	13,38	12,76	12,15	-4,7	-9,2	11,20	11,18	11,54	3,2	3,0
Omaishoidon tuen peittävyys	1,05	2,11	1,88	-10,8	78,8	4,74	5,94	5,94	0,1	25,5	2,36	2,90	2,67	-7,9	13,2
<i>Omaishoidon tuen kattavuus</i>	<i>1,38</i>	<i>2,77</i>	<i>2,56</i>	<i>-7,4</i>	<i>85,9</i>	<i>6,25</i>	<i>7,52</i>	<i>7,72</i>	<i>2,6</i>	<i>23,5</i>	<i>3,07</i>	<i>3,69</i>	<i>3,55</i>	<i>-3,8</i>	<i>15,8</i>
Keskiraskaan palveluasumisen peittävyys	1,59	1,61	1,56	-3,4	-2,2	0,00	0,00	0,00	0,0	0,0	0,57	0,54	0,53	-2,8	-7,3
Tehostetun palveluasumisen peittävyys	1,68	2,33	3,10	32,9	84,1	2,50	3,46	3,79	9,6	51,6	3,89	3,96	4,58	15,7	17,8
<b>Laitospalvelujen peittävyys</b>	<b>8,95</b>	<b>6,82</b>	<b>5,79</b>	<b>-15,2</b>	<b>-35,3</b>	<b>6,27</b>	<b>5,94</b>	<b>5,74</b>	<b>-3,3</b>	<b>-8,4</b>	<b>7,28</b>	<b>6,46</b>	<b>5,52</b>	<b>-14,6</b>	<b>-24,2</b>
Vanhainkoti	7,00	5,23	4,20	-19,7	-40,1	6,02	5,79	5,67	-2,1	-5,9	5,22	4,67	4,38	-6,3	-16,1
Terveyskeskussairaala pitkäaikaishoito	1,95	1,60	1,59	-0,3	-18,3	0,24	0,15	0,07	-51,7	-69,8	2,06	1,79	1,14	-36,3	-44,7
<b>Lyhytaikaiset terveydenhuollon vuodeosastopalvelut</b>	<b>2,51</b>	<b>2,59</b>	<b>3,06</b>	<b>18,1</b>	<b>21,8</b>	<b>2,36</b>	<b>2,48</b>	<b>2,52</b>	<b>1,4</b>	<b>6,6</b>	<b>2,18</b>	<b>2,06</b>	<b>2,08</b>	<b>1,4</b>	<b>-4,3</b>
Terveyskeskussairaala lyhytaikaishoito	1,18	1,70	2,24	31,6	90,3	1,57	1,94	2,05	6,0	30,8	1,24	1,40	1,43	2,1	15,4
Erikoissairaanhoido	1,33	0,89	0,81	-8,0	-38,8	0,79	0,54	0,46	-15,3	-41,5	0,94	0,66	0,66	0,0	-30,2
<b>Kustannukset korotettuna vuoden 2010 rahan arvoon</b>															
75 vuotta täyttäneiden palvelujen kokonaiskustannukset milj. euroa / vuosi	177,2	186,4	188,2	0,9	6,2	84,0	96,1	100,0	4,1	19,1	1 057,0	1 174,8	1 194,1	1,6	13,0
75 vuotta täyttäneiden palvelujen kustannukset asukasta kohti euroa / vuosi	11 790	11 587	11 525	-0,5	-2,2	11 881	12 007	12 084	0,6	1,7	11 525	11 988	11 937	-0,4	3,6

## Liite 27. Sosiaali- ja terveystalouden suoritteiden ja kustannusten jakautuminen omiin ja ostettuihin palveluihin 2010

Yli 65-v. palvelujen suoritteet	HELSINKI	ESPOO	VANTAA	TURKU	TAMPERE	OULU	KUUSIKKO
Kotihoito (käynnit)	1 882 674	334 182	233 524	935 520	734 681	626 707	4 747 288
Oma, %	99,3	95,7	90,0	99,8	64,0	93,3	92,4
Osto, %	0,7	4,3	10,0	0,2	36,0	6,7	7,6
Keskiraskas palveluasuminen (vrk:t)	0	53 436	66 506	18 306	97 904	0	236 152
Oma, %	0,0	55,5	100,0	0,0	0,0	0,0	40,7
Osto, %	0,0	44,5	0,0	100,0	100,0	0,0	59,3
Tehostettu palveluasuminen (vrk:t)	911 820	209 082	214 872	211 337	179 509	115 930	1 842 550
Oma, %	57,3	0,0	15,3	37,5	0,0	13,5	35,3
Osto, %	42,7	100,0	84,7	62,5	100,0	86,5	64,7
Pitkäaikainen vanhainkotihoito (vrk:t)	856 310	114 290	129 526	243 985	287 034	174 403	1 805 548
Oma, %	52,8	95,2	62,4	94,2	83,0	93,0	70,4
Osto, %	47,2	4,8	37,6	5,8	17,0	7,0	29,6
Pitkäaikainen tk-vuodeosastohoito (vrk:t)	141 966	41 788	20 522	212 872	127 351	7 285	551 784
Oma, %	98,7	100,0	100,0	67,1	100,0	100,0	87,0
Osto, %	1,3	0,0	0,0	32,9	0,0	0,0	13,0
<b>Yli 65-v. palvelujen kustannukset</b>							
Kotihoito, peruspalvelut	89 889 183	16 481 933	9 459 503	29 053 026	30 010 082	16 060 437	190 954 164
Oma, %	98,9	93,3	94,3	99,6	63,5	94,5	92,4
Osto, %	1,1	6,7	5,7	0,4	36,5	5,5	7,6
Kotihoito, perus- ja tukipalvelut	94 864 390	18 689 181	11 151 988	31 634 228	34 023 179	19 231 219	209 594 185
Oma, %	93,7	93,1	92,7	98,5	62,6	94,9	89,4
Osto, %	6,3	6,9	7,3	1,5	37,4	5,1	10,6
Keskiraskas palveluasuminen	0	3 230 629	4 075 486	804 235	3 017 750	0	11 128 100
Oma, %	0,0	60,4	100,0	0,0	0,0	0,0	54,2
Osto, %	0,0	39,6	0,0	100,0	100,0	0,0	45,8
Tehostettu palveluasuminen	90 891 212	18 313 625	19 610 834	18 187 680	18 172 214	11 262 332	176 437 897
Oma, %	67,4	0,0	18,5	49,6	0,0	17,2	43,0
Osto, %	32,6	100,0	81,5	50,4	100,0	82,8	57,0
Pitkäaikainen vanhainkotihoito*	139 187 335	23 546 436	22 116 430	38 503 981	45 053 459	25 791 912	294 199 553
Oma, %	62,8	95,0	62,5	94,8	83,7	93,1	75,4
Osto, %	37,2	5,0	37,5	5,2	16,3	6,9	24,6
Pitkäaikainen tk-vuodeosastohoito**	41 697 692	10 082 851	5 447 098	35 951 266	25 676 017	2 000 764	120 855 687
Oma, %	99,1	100,0	100,0	68,7	100,0	100,0	90,4
Osto, %	0,9	0,0	0,0	31,3	0,0	0,0	9,6
<b>Palvelujen kokonaiskustannukset</b>							
Vanhusten päivätoiminta***	6 264 803	873 930	1 984 017	1 030 298	2 731 910	958 629	13 843 587
Oma, %	89,7	78,3	88,9	61,1	48,6	69,7	77,2
Osto, %	10,3	21,7	11,1	38,9	51,4	30,3	22,8
Päiväsairaanhoido***	901 273	649 489	455 704	516 000	0	0	2 522 466
Oma, %	100,0	100,0	100,0	100,0	0,0	0,0	100,0
Osto, %	0,0	0,0	0,0	0,0	0,0	0,0	0,0

\* = Ostopalveluista käytetty tässä bruttokustannuksia. Kustannukset laskettu kertomalla keskimääräinen vuorokausihinta 65-v. pitkäaikaisvuorokausilla.

\*\* = Ostopalveluista käytetty tässä bruttokustannuksia. Kustannukset laskettu kertomalla keskimääräinen pitkäaikaisvähäisen vuorokausihinta 65-v. pitkäaikaisvuorokausilla.

\*\*\* = Tarkastelu sisältää kaikki ikäryhmät.

## Liite 28. Yhteenveto vanhuspalvelujen asiakaskyselyistä

Kyselyn tiedot	Helsinki, 1	Helsinki, 2	Helsinki, 3	Espoo	Vantaa, 1	Vantaa, 2	Vantaa, 3	Vantaa, 4
<b>Nimi</b>	Helsingin terveyskeskuksen asiakastytyväisyyskysely 2010	Helsingin terveyskeskuksen väestökysely 2010	Omaiskysely	Kaupungin pitkäaikaishoidon omien ja ostopalveluyksiköiden asiakastytyväisyyskysely	Omaistyytyväisyyskysely, hoiva-asumisen omat ja ostetut palvelut	Asiakastytyväisyyskysely 2009, palvelutalot	Sairaalahoiton laatu	Vantaan sosiaali- ja terveystoimen asiakaskyselyt 2010, mukana päihdepalvelut, hoiva-asumisen palvelut, fysioterapia, Peijaksen terveyskeskuspäivystys, vammaispalvelut sekä kotihoito
<b>Selvityksen kohde</b>	Palvelujen laatu	Palvelujen laatu	Omaisten näkemykset palveluista	Asiakastytyväisyys ja palvelun laatu asiakkaiden sekä omaisten näkökulmasta	Asiakaspalvelun parantaminen, tavoitteena asiakaslähtöinen ja laadukas pitkäaikaishoito	Asiakastytyväisyys palvelutaloissa	Potilaiden käsitykset heidän saamansa sairaalahoiton laadusta	Asiakkaiden tyytyväisyys saatuihin palveluihin
<b>Kohderyhmä</b>	Terveyskeskuksen asiakkaat	Koko väestö	Ympäri vuorokautisen hoidon, arviointi- ja kuntoutusyksiköiden, päivätoiminnan sekä omaishoidon ja lyhytaikaisen hoidon asiakkaiden omaiset	Pitkäaikaishoidon asukkaat	Hoiva-asumisen palvelujen asukkaiden omaiset, mutta jos mahdollista, vastattu yhdessä asukkaan kanssa	Palvelutaloissa asuvat asukkaat	Kotiin tai kodinomaiseen ympäristöön lähteneet potilaat, joilla riittävä suomen tai ruotsin taito, ei sekavuutta ja MMSE vähintään 18	Asiakkaat päihde- palveluissa, hoiva-asumisen palveluissa, fysioterapiassa, Peijaksen terveyskeskuspäivystyksessä, vammaispalveluissa ja kotihoidossa
<b>Tulokset julkaistu</b>	2011	2011	2011	2009	2008, 2010	2009	2009	2010
<b>Toistotiheys</b>	Joka toinen vuosi	Joka neljäs vuosi	Noin joka toinen vuosi	Kerran vuodessa	Joka toinen vuosi	2007 ja 2009, ei jatkuva	Joka toinen vuosi	
<b>Vastajamäärätavoite</b>		5 000	5 721	1 089	Kaikki hoiva-asumisen asukkaat, 800–1 000	Kaikki palvelutalojen asukkaat, noin 290	230	
<b>Vastajia</b>	9 601	2 009	3 421	542			205	Kotihoidosta 362
<b>Vastausprosentti</b>		40,2%	59,8%	49,8%	Noin 50–60%	Noin 46%	89,1%	
<b>Tulokset</b>	Kokonaisarvosana palveluille 8,28–9,12.	Selvä enemmistö vastaajista, lähes 80 %, oli erittäin tai melko tyytyväisiä terveyskeskuksen järjestämiin palveluihin.	Kokonaisarvio hoidosta / palvelusta (asteikko 4–10): - ympärivuorokautinen hoito 8,4 (kiitettävä arvosana 45 %) - arviointi- ja kuntoutusyksiköt 8,4 (kiitettävä 47 %) - omaishoito 7,9 (kiitettävä 30 %) - päivätoiminta ja lyhytaikaishoito 7,9 (kiitettävä 30 %).	Kokonaisarvosana palvelun laadusta pitkäaikaishoidon yksiköissä 3,9 ja asumispalveluissa 4,0 (asteikko 1–5). Arvosanat kokonaispalvelun laadusta olivat samankaltaiset kuin aiempina vertailuajankohtana. Parhaimmat arvot annettiin hoitajien kohtelusta, heikoimmat lääkärin tavoitettavuudesta sekä virketoiminnasta ja ulkoilusta.	Toiminnan kokonaislaatu sekä omaistyytyväisyys parantuneet. Vuonna 2010 julkaistussa kyselyssä arvot asteikolla 1–5. Riittävä tieto ja neuvonta, 3,45, asiallinen kohtelu 4,03, palvelun asiantuntevuus 3,85, palvelu vastaa tarpeita 3,63 sekä osallistuminen palvelun suunnitteluun ja arviointiin, 3,41.	Ei oleellista muutosta vuoden 2007 kyselyyn nähden. Hoitajien ammattitaitoon oltiin yleisesti tyytyväisiä. Kehittämisaueina palvelujen yksilöllisyys. Lisää apua haluttiin siivoamiseen ja ulkona liikkumiseen. Myös retkiä ja juhlia toivottiin lisää.	Erinomaisten suhteellinen osuus: tiedonsaannin helppous 81 %, ohjeet 94 %, kotiuttamisohjeet 85 %, hoitajien sekä lääkärin huolenpito ja kiinnostus 91 % ja 90 %, hoitajien sekä lääkärin ammattitaito 78 % ja 82 %, yksilöllisten tarpeiden huomiointi 81 %, ongelmien huomiointi 82 % ja sairaalahoiton vaikutus 78 %.	Asteikko 1–5. Henkilökunnan ohjeet ja neuvonta 4,2, avuliaisuus ja ystävällisyys 4,4 sekä ammattitaito 4,2. Palvelun tulokset ja hyöty 4,1, odotusaika 3,6, omat vaikutusmahdollisuudet 3,57, apu arjesta selviytymiseen 4,12 sekä vaikutus koettuun turvallisuuteen 4,08.

Kyselyn tiedot	Turku	Tampere, 1	Tampere, 2	Oulu, 1	Oulu, 2
<b>Nimi</b>	Ympäri vuorokautisen hoidon omaisten asiakastytytyväisyyskysely 2011	Tyytyväisyys ikäihmisten palveluihin	Koti Koukkuniemessä: asiakastytytyväisyys Koukkuniemen vanhainkodissa 2008 sekä Koti Koukkuniemessä 2: asiakastytytyväisyyskysely vanhainkodin asukkaiden omaisille ja ystäville 2010	Omaistyytyväisyyskysely vanhusten yksityisiin ympäri vuorokautisiin asumispalveluyksiköihin	Sosiaali- ja terveystoimen palvelutuotannon yhteinen asiakastytytyväisyyskysely
<b>Selvityksen kohde</b>	Omaisten ja läheisten tyytyväisyys ympäri vuorokautiseen hoitoon	Tyytyväisyys kotihoitoon ja kotona asumista tukeviin palveluihin sekä Kotitorin / Ikkäpistein käyttäjien ja sidosryhmien tyytyväisyys	Vanhainkodin asukkaiden sekä heidän omaistensa ja ystävänsä tyytyväisyys vanhainkodin palveluun	Asukkaiden ja omaisten odotukset ja tarpeet sekä palvelun ja sen laadun kehitys heidän näkökulmastaan	Asiakkaiden tyytyväisyys ja kokemukset kehittämistyön tueksi
<b>Kohderyhmä</b>	Ympäri vuorokautisen hoidon kaikkien yksikköjen (vanhainkodit, palvelutalot, pitkäaikaissairaanhoito) asiakkaiden omaiset ja läheiset	Kotihoidon asiakkaina olevat ikäihmiset oman tuotannon palveluissa sekä ostopalveluissa	Vanhainkodin asukkaat sekä asukkaiden omaiset ja läheiset	Vanhusasukkaiden omaiset yksityisissä ympäri vuorokautisissa asumispalveluyksiköissä (sopimus kaupungin kanssa)	Kaikki sosiaali- ja terveyspalvelujen asiakkaat kahden viikon ajalta
<b>Tulokset julkaistu</b>	2011	2010	2009, 2010	2009	2009
<b>Toistotiheys</b>	Joka toinen vuosi	Joka toinen vuosi laajana		Tavoite joka toinen vuosi	Joka toinen vuosi
<b>Vastaajamäärä-tavoite</b>	1 042	Postikyselyssä 501		236	
<b>Vastaajia</b>	514	265 lomaketta ja 60 haastattelua	95 asukashaastattelua, 282 vastausta omaisilta ja läheisiltä	129	5 158. Kotona asumista tukevat palvelut 979, kaupunginsairaala ja SHL:n alainen laitoshoido 157.
<b>Vastausprosentti</b>	49,3%	52,9%	Läheisillä arviolta 40 %	54,7%	
<b>Tulokset</b>	Kaupungin yhteinen asiakastytytyväisyysosio, 23 väittämää ympäri vuorokautisen hoidon laadusta ja avovastaukset. Keskiarvo koko palvelusta 7,93 (asteikko 4–10). Ehdotukset: 1) ulkoilun lisääminen, 2) ruokaa aikojen muutos, 3) hoitajille lisää aikaa kuunnella vanhuksia ja 4) kasvatetaan asiakkaan osallistumismahdollisuuksia oman hoitonsa suunnitteluun.	Kaupungin kotihoito sai kokonaisarviokseen asteikolla 4–10 asiakkailtaan 8+ ja Kotitorin 8 (ostopalvelu). Kriittikki kohdistui pääosin henkilöstön vaihtuvuuteen ja tähän liittyviin epävarmuus-tekijöihin sekä henkilökohtaisen ajan ja hoivan riittävyteen.	Asiakkaista 95 % ja omaisista tai läheisistä 89 % piti hoitoa vähintään hyvänä. Asiakkaista 75 % koki saavansa riittävästi aikaa henkilökunnalta. Hieman yli puolet omaisista ja läheisistä koki, että henkilökunnalla ei ole tarpeeksi aikaa asiakkaille. Kehityskohteita olivat henkilökunnan, ulkoilun, seuran ja virikkeiden määrä sekä ruoka.	Asteikolla 1–5 palvelukoti oikea paikka läheiselle 4,5, kohtelu hyvää ja henkilökunta ystävällistä 4,3, palvelukoti viihtyisä, kodikas ja turvallinen 4,2. Ulkoilu- ja virike-mahdollisuudet 3,25, osallistuminen hoito- ja palvelusuunnitelman tekoon 3,4 sekä tiedotus läheistä koskevista asioista 3,75.	Kehittämiskohteet: tiedon löytäminen palvelusta, palvelun suunnitteluun osallistuminen ja virkistymistoiminnan määrä sekä avoimen palautteen erilaiset teemat.

## Liite 29. Vanhuspalvelujen työryhmän jäsenten yhteystiedot 2011

### **Anne Lähde-Säteri, puheenjohtaja**

Tampereen kaupunki  
Hyvinvointipalvelut  
Avopalvelut / kotihoito  
Koulukatu 9  
PL 41, 33201 Tampereen kaupunki  
Puh. 040 801 6192  
[etunimi.sukunimi@tampere.fi](mailto:etunimi.sukunimi@tampere.fi)

### **Anne Lappalainen (vara)**

Helsingin sosiaalivirasto  
Hallinto- ja kehittämiskeskus  
Tietohallintopalvelut  
Tietohuolto- ja tilastoyksikkö  
PL 7011, 00099 Helsingin kaupunki  
Puh. 09 310 43527, 040 334 4642  
Faksi 09 310 42454  
[etunimi.sukunimi@hel.fi](mailto:etunimi.sukunimi@hel.fi)

### **Anne Leppänen**

Helsingin sosiaalivirasto  
Hallinto- ja kehittämiskeskus  
Tietohallintopalvelut  
Tietohuolto- ja tilastoyksikkö  
PL 7011, 00099 Helsingin kaupunki  
Puh. 09 310 43696, 040 334 6144  
Faksi 09 310 42454  
[etunimi.sukunimi@hel.fi](mailto:etunimi.sukunimi@hel.fi)

### **Maarit Varis**

Helsingin sosiaalivirasto  
Vanhusten palvelujen vastuualue  
Toiminnan ja johtamisen tuki  
PL 8555, 00099 Helsingin kaupunki  
Puh. 050 553 2874, 09 310 42850  
[etunimi.sukunimi@hel.fi](mailto:etunimi.sukunimi@hel.fi)

### **Kari Laakoli**

Helsingin sosiaalivirasto  
Vanhusten palvelujen vastuualue  
Toiminnan ja johtamisen tuki  
PL 8555, 00099 Helsingin kaupunki  
Puh. 040 334 6732, 09 310 24137  
[etunimi.sukunimi@hel.fi](mailto:etunimi.sukunimi@hel.fi)

### **Tarja Moilanen**

Helsingin sosiaalivirasto  
Talous- ja suunnittelupalvelut  
Talous- ja laskentayksikkö  
PL 7016, 00099 Helsingin kaupunki  
Puh. 09 310 74016  
[etunimi.sukunimi@hel.fi](mailto:etunimi.sukunimi@hel.fi)

### **Outi Väistö**

Helsingin terveystieteiden keskus  
Hallinto- ja palvelukeskus  
Siltasaarencatu 13, 4. krs, 00530 Helsinki  
PL 6000, 00099 Helsingin kaupunki  
Puh. 050 343 2364, 09 310 42336  
Faksi 09 310 42504  
[etunimi.sukunimi@hel.fi](mailto:etunimi.sukunimi@hel.fi)

### **Heli Koskisuo**

Helsingin terveystieteiden keskus  
Hallinto- ja palvelukeskus  
Siltasaarencatu 13, 3. krs, 00530 Helsinki  
PL 6000, 00099 Helsingin kaupunki  
Puh. 040 334 0137, 09 310 28166  
Faksi 09 310 42503  
[etunimi.sukunimi@hel.fi](mailto:etunimi.sukunimi@hel.fi)

### **Raija Välimäki**

Espoon sosiaali- ja terveystoimi  
Talousohjaus  
Kirkkojärventie 6 B  
PL 12, 02771 Espoo  
Puh. 050 594 2543, 09 816 23943  
[etunimi.sukunimi@espoo.fi](mailto:etunimi.sukunimi@espoo.fi)

### **Tanja Lindroth**

Espoon sosiaali- ja terveystoimen esikunta  
Kehittämisyksikkö  
PL 202, 02070 Espoon kaupunki  
Puh. 046 877 2143, 09 816 82245  
[etunimi.sukunimi@espoo.fi](mailto:etunimi.sukunimi@espoo.fi)

### **Tuula Ekholm**

Vantaan kaupunki  
Sosiaali- ja terveydenhuollon toimiala  
Peltolantie 2 D, 01300 Vantaa  
Puh. 050 314 5640  
[etunimi.sukunimi@vantaa.fi](mailto:etunimi.sukunimi@vantaa.fi)

### **Kristiina Matikainen**

Vantaan kaupunki  
Sosiaali- ja terveydenhuollon toimiala  
Simontie 5, 01300 Vantaa  
Puh. 050 302 5195  
[etunimi.sukunimi@vantaa.fi](mailto:etunimi.sukunimi@vantaa.fi)

**Tanja Järvinen**

Vantaan kaupunki  
Sosiaali- ja terveydenhuollon toimiala  
Peltolantie 2 D, 01300 Vantaa  
Puh. 050 312 1781  
[etunimi.m.sukunimi@vantaa.fi](mailto:etunimi.m.sukunimi@vantaa.fi)

**Anne Mäkiprosi**

Vantaan kaupunki  
Sosiaali- ja terveydenhuollon toimiala  
Peltolantie 2 D, 01300 Vantaa  
Puh. 09 839 21256  
[etunimi.sukunimi@vantaa.fi](mailto:etunimi.sukunimi@vantaa.fi)

**Mirjam Jarhio**

Turun sosiaali- ja terveystoimi  
Tutkimus- ja kehitysyksikkö  
Kristiinankatu 1, 20100 Turku  
Puh. 040 157 7889  
[etunimi.sukunimi@turku.fi](mailto:etunimi.sukunimi@turku.fi)

**Taina Kaila**

Turun sosiaali- ja terveystoimi  
Vanhuspalvelut  
Kotihoito  
PL 670, 20101 Turku  
Puh. 050 595 5044, faksi 02 262 6771  
[etunimi.sukunimi@turku.fi](mailto:etunimi.sukunimi@turku.fi)

**Pekka Paatonen**

Turun sosiaali- ja terveystoimi  
Resurssien hallinta  
Kristiinankatu 1  
PL 670, 20101 Turku  
Puh. 050 526 9470, 02 266 2952  
Faksi 02 262 6512  
[etunimi.sukunimi@turku.fi](mailto:etunimi.sukunimi@turku.fi)

**Birgit Viitanen**

Tampereen kaupunki  
Ikäihmistien hyvinvoinnin ylläpitäminen  
Aleksis Kiven katu 14–16 C  
PL 487, 33101 Tampere  
Puh. 050 564 7299  
[etunimi.sukunimi@tampere.fi](mailto:etunimi.sukunimi@tampere.fi)

**Jukka Mäkinen**

Tampereen kaupunki  
Tietotuotanto ja laadunarviointi  
Aleksis Kiven katu 14–16 C  
PL 467, 33101 Tampere  
Puh. 040 022 6605  
[etunimi.sukunimi@tampere.fi](mailto:etunimi.sukunimi@tampere.fi)

**Markku Mattila**

Oulun sosiaali- ja terveystoimi / tilaaja  
Kirkkokatu 18  
PL 37, 90015 Oulun kaupunki  
Puh. 044 703 4026, faksi 08 558 44009  
[etunimi.e.sukunimi@ouka.fi](mailto:etunimi.e.sukunimi@ouka.fi)

**Marja Kääriäinen**

Oulun sosiaali- ja terveystoimi  
Johdon tukipalvelut  
Kirkkokatu 18  
PL 37, 90015 Oulun kaupunki  
Puh. 044 703 45304, faksi 08 558 44009  
[etunimi.sukunimi@ouka.fi](mailto:etunimi.sukunimi@ouka.fi)

**Marja Kälkäjä**

Oulun sosiaali- ja terveystoimi  
Hallinto- ja talouspalvelut  
Kirkkokatu 18  
PL 37, 90015 Oulun kaupunki  
Puh. 044 703 5093, faksi 08 558 44009  
[etunimi.sukunimi@ouka.fi](mailto:etunimi.sukunimi@ouka.fi)

**Aura Pasila, sihteeri**

Helsingin sosiaalivirasto  
Hallinto- ja kehittämiskeskus  
PL 8502, 00099 Helsingin kaupunki  
Puh. 040 159 7441  
[etunimi.sukunimi@hel.fi](mailto:etunimi.sukunimi@hel.fi)