

**KUUDEN SUURIMMAN KAUPUNGIN VANHUSTEN SOSIAALI- JA
TERVEYSPALVELUJEN JA KUSTANNUSTEN VERTAILU 2009**

Vanhuspalvelun Kuusikko-työryhmä
Aila Kumpulainen 9.9.2010

Kuusikko-työryhmän julkaisusarja
Teksti: Aila Kumpulainen
Kansi: Kati Rosenberg

ISSN 1457-5078

Edita Oy Ab 2010
Helsinki

Tekijä(t) Kuusikko-työryhmän vanhuspalvelujen asiantuntijaryhmä, kirjoittanut Aila Kumpulainen		
Nimike Kuuden suurimman kaupungin vanhusten sosiaali- ja terveyspalvelujen ja kustannusten vertailu 2009		
Julkaisija (virasto tai laitos) Helsingin sosiaalivirasto ja terveystakeskus, Espoon sosiaali- ja terveystoimi, Vantaan sosiaali- ja terveystoimi, Turun sosiaali- ja terveystoimi, Tampereen hyvinvointipalvelut, Oulun sosiaali- ja terveystoimi	Julkaisu-aika 9/2010	Sivumäärä, liitteet 37 sivua +liitteet
Sarja nimike Kuusikko-työryhmän julkaisusarja		Osanumero 6/2010
ISSN-numero 1457-5078	Kieli Suomi	
Tiivistelmä <p>Kuusikon kaupunkien 75 vuotta täyttäneistä 98 003 asukkaasta 25 % eli 24 546 henkilöä oli säännöllisen kotihoidon, muiden avopalvelujen tai ympärivuorokautisen hoivan/hoidon piirissä joulukuussa 2009. Tämän lisäksi lyhytaikaisessa vuodeosastohoidossa oli päivittäin keskimäärin 2000 kyseisen ikäistä henkilöä. Ikäryhmässä eniten säännöllisiä palveluja käyttäviä oli Oulussa (31,3 %), Turussa (27,8 %) sekä Helsingissä (27,7 %) ja vähiten Espoossa (21,9 %).</p> <p>75 vuotta täyttäneiden sosiaali- ja terveydenhuollon palveluihin kului vuonna 2009 Kuusikon kaupungeissa runsaat 1 148 miljoonaa euroa. Kokonaiskustannukset kasvoivat edellisestä vuodesta reaalisesti 3,2 %, eli noin 36 miljoonaa euroa. Palvelujen kustannukset 75 vuotta täyttäneitä asukasta kohti olivat 11 711 euroa. Asukaskohtaiset kustannukset pysyivät lähes edellisen vuoden tasolla.</p> <p>Säännöllisten palvelujen piirissä olleiden 75 vuotta täyttäneiden osuus on noussut viidessä vuodessa noin prosenttiyksikön (26,3 ->27,1%). Useimmissa kunnissa on tapahtunut hienoinen siirtymä ympärivuorokautisen hoivan palveluista avopalveluihin. Avopalvelujen peittävyys on noussut 14 %:sta 14,6 %:iin ja ympärivuorokautisten palvelujen peittävyys 10,2 %:sta 10,4 %:iin.</p> <p>Palvelujen peittävyyden kehitys on myötäillyt 2000 – luvulla valtakunnallisen suosituksen linjauksia. Vaikka kotihoidon peittävyys ei olekaan tasaisesti kasvanut, on omaishoidontuen lisääminen edistänyt useimmissa kunnissa siirtymää ympärivuorokautisen hoivan palveluista avopalveluihin. Pitkäaikaisen laitoshoidon osuus on vähentynyt ensisijaisesti terveystakeskusten vuodeosastoilla, mutta myös vanhainkotihoidossa. Laitoshoitoa on korvattu kehittämällä tehostetun palveluasumisen palveluja.</p>		
Asiasanat Vanhukset, vanhuspalvelut, kustannukset, kuntavertailu		
Tiedustelut Työryhmän jäsenet, liite 22	Jakelu www.kuusikkokunnat.fi	
Myynti		

KUUDEN SUURIMMAN KAUPUNGIN VANHUSTEN SOSIAALI- JA TERVEYSPALVELUJEN JA KUSTANNUSTEN VERTAILU 2009

1. Johdanto	3
1.1 Yleistä	3
1.2 Ikääntynyt väestö	3
2. 65 vuotta täyttäneiden palvelut ja palvelujen kustannukset 2009	4
3. 75 vuotta täyttäneiden palvelut ja palvelujen kustannukset vuosina 2005 - 2009	6
3.1 75 vuotta täyttäneiden ikävakioidut palvelut 2009 sekä palvelujen peittävyys 2005-2009	6
3.2 Palvelut verrattuna ikäihmisten palvelujen laatusuosituksen tavoitteisiin vuodelle 2012	8
3.3 Palvelujen kehitys 2005 - 2009	12
3.3.1 Avopalvelut 2005 - 2009.....	12
3.3.2 Ympäri vuorokautinen asumis- ja laitospalveluinen hoiva 2005 -2009	13
3.3.3 Lyhytaikaiset terveydenhuollon palvelut 2005-2009.....	14
3.3.4 Palvelujen yksikkökustannusten kehitys 2004-2009	15
4. 85 vuotta täyttäneiden palvelut ja palvelujen kustannukset 2009	16
5. Keskeisiä havaintoja vanhuspalveluista	17
6. Kuntakohtaiset tavoitteet ja havainnot vanhusten palvelujen käytöstä ja kustannuksista 2009	21
6.1 Helsinki	21
6.2 Espoo	23
6.3 Vantaa	26
6.4 Turku	29
6.5 Tampere	32
6.6 Oulu	35

Liitteet

1. Sosiaali- ja terveydenhuollon palvelujen määrät ja kustannukset ikäryhmittäin vuonna 2009
2. Terveydenhuollon palvelujen määrät ja kustannukset ikäryhmittäin vuonna 2009
3. Vanhusten käyttämien palvelujen väestösuhteutus vuonna 2009
4. Osuus 65 ja 75 vuotta täyttäneistä sosiaali- ja terveydenhuollon palvelujen piirissä 12/2009 (ikävakioimaton)
5. 65 vuotta täyttäneiden käyttämien sosiaali- ja terveydenhuollon palvelujen kokonaiskustannukset 2009
6. 75 +v. käyttämien sosiaali- ja terveydenhuollon palvelujen kokonaiskustannukset v. 2009
7. A. Sosiaali- ja terv.huollon palvelujen ikävakioidut kustannukset 65 v. täyttäneitä asukasta kohti 2009
B. Sosiaali- ja terv.huollon palvelujen ikävakioimattomat kustannukset 65 v. täyt. asukasta kohti 2009
C. Sosiaali- ja terv.huollon palvelujen ikävakioidut kustannukset 75 v. täyt. asukasta kohti 2009
D. Sosiaali- ja terv.huollon palvelujen ikävakioimattomat kustannukset 75 v. täyt. asukasta kohti 2009
8. A. Sosiaali- ja terveydenhuollon palvelujen ikävakioidut kustannukset 65 vuotta täyttäneitä kunnan asukasta kohti vuosina 2005 – 2009 (kunkin vuoden sekä vuoden 2009 rahan arvossa)
B. Sosiaali- ja terveydenhuollon palvelujen kustannukset 75 vuotta täyttäneitä kunnan asukasta kohti vuosina 2005 – 2009 (kunkin vuoden sekä vuoden 2009 rahan arvossa)
9. 65 – ja 75 vuotta täyttäneiden 10-vuotisikäryhmittäiset kokonaiskustannukset vuonna 2009
10. A ja B. Vanhuspalvelujen piirissä joulukuussa 2005, 2008 ja 2009 olleet 65+v. sekä %-osuus vastaavanikäisestä väestöstä ja muutos vuosien välillä
C ja D. Vanhuspalvelujen piirissä joulukuussa 2005, 2008 ja 2009 olleet 75+v. sekä %-osuus vastaavanikäisestä väestöstä ja muutos vuosien välillä.
E osuus (%) eri ikäryhmien väestöstä sosiaali- ja terveydenhuollon palvelujen käyttäjinä 12/2009
11. 65 vuotta täyttäneiden kustannukset toiminnoittain 2005-2009 vuoden 2009 arvossa
12. 75 vuotta täyttäneiden kustannukset toiminnoittain 2005-2009 v. 2009arvossa (Kuusikko)
13. Palvelujen yksikkökustannukset vuonna 2009
14. Vanhusväestö vuosina 2005 - 2009
15. Eräiden palvelujen yksikkökustannusten kehitys 2000-2009
16. A1. Kotihoidon 65+ ja 75+ asiakkaat ja käynnit vuosina 2005 - 2009
A2. Omaishoidontuen 65+ v ja 75+v. asiakkaat ja 65+v. kustannukset vuosina 2005 - 2009
B1. Keskiraskaan ja tehostetun palveluasumisen +65 v. asiakkaat ja asumispäivät v. 2005-2009
B2. Tehostetun palveluasumisen +75 v. asiakkaat ja asumispäivät v. 2005-2009
C. Vanhainkotien +65v. hoitopäivät vuosina 2005 – 2009
D. Terveyskeskusten +65v. hoitopäivät vuosina 2005 – 2009
E. Erikoissairaanhoidon +65v. hoitopäivät vuosina 2005 – 2009
F. Perusterveydenhuollon avosairaanhoidon +65v lääkärikäynnit sekä erikoissairaanhoidon poliklinikkakäynnit 2005-2009
17. A. Palvelujen käyttö, 65v.täyttäneistä eri palvelujen piirissä 12/ 2009 (ikävakioidut osuudet)
B. Palvelujen ikävakioidut kustannukset 65 vuotta täyttäneitä asukasta kohti vuonna 2009
18. A. Sosiaali- ja terveydenhuollon palveluja käyttäneet 65 vuotta täyttäneet, %-osuus vastaavanikäisestä väestöstä joulukuussa 2005-2009 (poikkileikkaustieto, ikävakioitu)
B. Sosiaali- ja terveydenhuollon palveluja käyttäneet 75 vuotta täyttäneet, %-osuus vastaavanikäisestä väestöstä joulukuussa 2005-2009(poikkileikkaustieto, ikävakioimaton vv. 2005-2009, ikävakioitu 2009)
19. Kuntien vanhusväestön määrän, kunnan palvelurakenteen ja kustannusten kehitys 2005-2009
20. Palvelusetelien käyttö vuonna 2009
21. Tiedonkeruun määritelmät 2009
22. Vanhuspalvelun työryhmän jäsenten yhteystiedot 2009

Lähteet

1. Ikäihmistien palvelujen laatusuositus. 2008.Sosiaali- ja terveysministeriö, Suomen Kuntaliitto. STM:n julkaisuja 2008:3.
2. Väestötiedot: Tilastokeskus, <http://www.tilastokeskus.fi/til/vaerak/2009/index.html>
Väestö iän (1-v.) ja sukupuolen mukaan alueittain1980-2009

1. Johdanto

1.1 Yleistä

Helsinki, Espoo, Tampere, Vantaa ja Turku ovat vertailleet 65 – ja 75 vuotta täyttäneen väestön käyttämiä kunnan järjestämiä (kuntien tuottamia tai ostamia) sosiaali- ja terveydenhuollon palveluja ja niiden kustannuksia vuosittain vuodesta 1995 alkaen. Oulu tuli mukaan työhön vuonna 2005.

Edellisen vuoden tapaan pääpaino on 75 vuotta täyttäneiden palvelurakenteen ja asukaskohtaisten kustannusten kehityksen seuraamisessa. Palvelurakennetta on tarkasteltu myös ”Ikäihmisten palvelujen laatusuosituksen” (STM, 2008) vuodelle 2012 kaavaileman tavoitetilanteen näkökulmasta. Lisäksi mukana on suppea yhteenveto 65 vuotta sekä 85 vuotta täyttäneiden palveluista ja kustannuksista. Yksittäisten palvelujen kehitystä kuvaavia ikäryhmittäisiä aikasarjoja on raportin liitteissä.

Ajallisia vertailuja on tehty pääosin vuodesta 2005 vuoteen 2009. Aiempien vuosien kustannukset on muunnettu vuoden 2009 arvoon käyttäen julkisten menojen hintaindeksiä sosiaali- ja terveystoimelle. Asukaskohtaiset kustannukset on suhteutettu vastaavanikäisen väestön määrään kyseisen vuoden lopussa (31.12.). Asukaskohtaisten 65 vuotta täyttäneiden kustannusten sekä palvelurakenteen tiedot on ikävakioitu. Myös 75 vuotta täyttäneiden vuotta 2009 koskevat palvelujen käyttö- ja kustannustiedot on ikävakioitu. 75 vuotta täyttäneiden ikäryhmässä on vuoden 2009 osalta näkyvissä sekä ikävakioidut että ikävakioimattomat tiedot ja aiemmilta vuosilta (2005 - 2008) ikävakioimattomat tiedot.

1.2 Ikääntynyt väestö

Kuusikon kaupunkien väestöstä oli 216 383 henkilöä eli 13,9 % täyttänyt 65 vuotta (31.12.2009). Heistä 75 vuotta täyttäneitä oli 98 003 henkilöä ja 85 vuotta täyttäneitä lähes 26 000 henkilöä. Ikäryhmistä nopeimmin kasvoi 85 vuotta täyttäneiden ryhmä. Viiden viime vuoden aikana heidän määränsä on lisääntynyt 18,9 %. Oulun väestömäärä kasvoi vuoden 2009 alussa noin 3 500 henkilöllä kun Ylikiiminki liittyi siihen ja Helsingin väkimäärä kasvoi noin 2000 henkilöllä Sipoon Östersundomin tultua osaksi Helsinkiä.

Taulukko 1. Kuusikon kaupunkien väestö ikäryhmittäin 31.12.2009, ikääntyneiden osuus väestöstä 2009 sekä määrän muutos 2005-2009 ja 2008-2009

	Helsinki	Espoo	Vantaa	Turku	Tampere	Oulu	Kuusikko
Koko väestö	583 350	244 330	197 636	176 087	211 507	139 133	1 552 043
0 - 64-vuotiaat	498 559	217 708	174 889	144 903	177 947	121 654	1 335 660
65 - 74-vuotiaat	45 478	15 997	14 329	15 627	17 472	9 477	118 380
75 - 84-vuotiaat	28 134	8 137	6 767	11 163	11 932	6 063	72 196
85 vuotta täyttäneet	11 179	2 488	1 651	4 394	4 156	1 939	25 807
Ikääntyneen väestön osuus väestöstä 31.12.2009							
65 vuotta täyttäneet	14,5	10,9	11,5	17,7	15,9	12,6	13,9
75 vuotta täyttäneet	6,7	4,3	4,3	8,8	7,6	5,8	6,3
85 vuotta täyttäneet	1,9	1,0	0,8	2,5	2,0	1,4	1,7
Ikääntyneen väestön määrän muutos 1.1.2006-31.12.2009							
65 vuotta täyttäneet	6 929	4 555	4 243	1 668	2 628	2 373	22 396
75 vuotta täyttäneet	1 970	1 630	1 858	695	1 460	1 198	8 811
85 vuotta täyttäneet	1 133	616	412	764	714	467	4 106
65v. ja 75v. sekä 85v. täyttäneen väestön määrän muutos (%) 1.1.2006-31.12.2009							
65 vuotta täyttäneet	8,9	20,6	22,9	5,7	8,5	15,7	11,5
75 vuotta täyttäneet	5,3	18,1	28,3	4,7	10,0	17,6	9,9
85 vuotta täyttäneet	11,3	32,9	33,3	21,0	20,7	31,7	18,9

2. 65 vuotta täyttäneiden palvelut ja palvelujen kustannukset 2009

Kuusikon kaupunkien 65 vuotta täyttäneistä asukkaista 13,6 % eli noin 29 500 henkilöä oli säännöllisen kotihoidon, muiden avopalvelujen tai ympärivuorokautisen hoivan piirissä joulukuussa 2009. Tämän lisäksi oli lyhytaikaisessa vuodeosastohoidossa 2 800 henkilöä (1,3 % ikäryhmästä).

Vanhuspalveluja säännöllisesti saavista oli avopalvelujen piirissä 8,1 % (17 500 henkilöä) ja ympärivuorokautisen hoivan piirissä 5,5 % (12 000 henkilöä). Eniten säännöllistä vanhuspalvelua saavia kyseisessä ikäryhmässä oli Oulussa (15,4 %) ja vähiten Espoossa (10,9 %) sekä Vantaalla (12,7 %).

Kuvio 1. Sosiaali- ja terveydenhuollon säännöllisiä palveluja saaneiden 65 vuotta täyttäneiden osuus vastaavanikäisestä väestöstä joulukuussa 2009 (ikävakioitu ja ikävakioiduton)

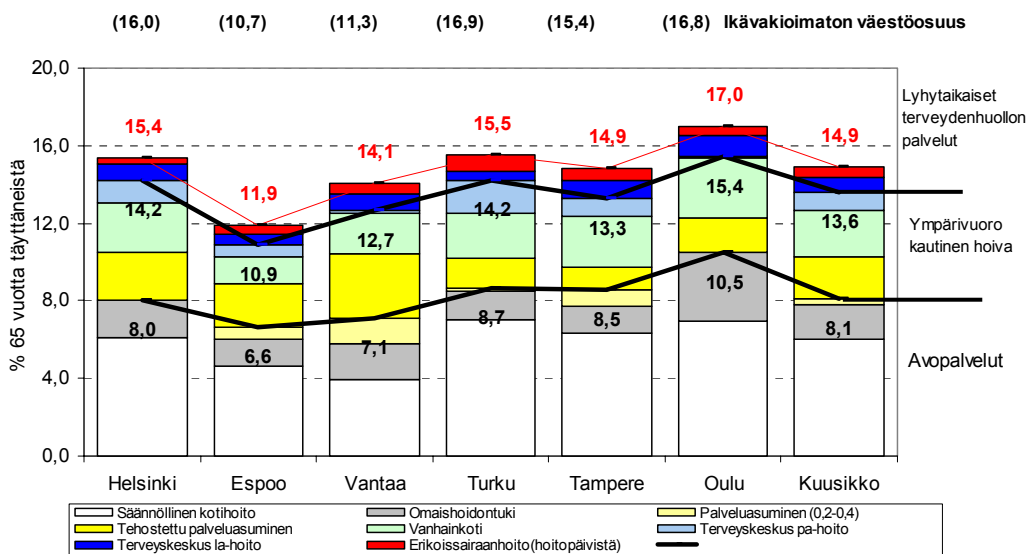

Kuvio 2. Sosiaali- ja terveydenhuollon säännöllisiä palveluja saaneiden 65 vuotta täyttäneiden osuus vastaavanikäisestä väestöstä joulukuussa 2005 - 2009 (ikävakioidu)

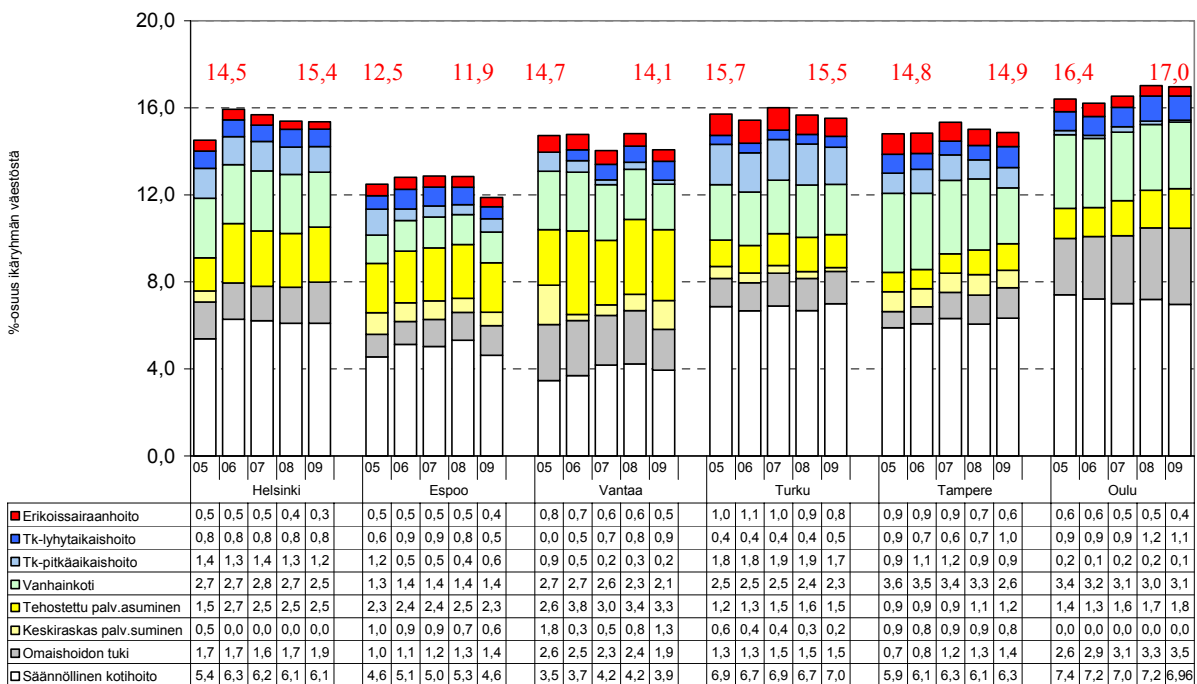

Ikävakioidussa palvelujen peittävydessä on viime vuosina tapahtunut vain pieniä muutoksia. Kokonaispeittävyys oli vuonna 2007 korkeimmillaan (15,8 % 65 vuotta täyttäneistä), mutta oli vuonna 2009 palannut vuoden 2005 tasolle olleen 14,9 % 65 vuotta täyttäneistä. Asiakasmäärällä mitaten eniten ovat laajentuneet säännöllinen kotihoito ja tehostettu palveluasuminen (2 000 ja 1 700 asiakasta enemmän kuin 2005) sekä omaishoidontuki (900 asiakasta enemmän). Laitoshoidossa on tapahtunut siirtymä pitkäaikaishoidosta lyhytaikaishoittoon: pitkäaikaishoidon asiakasmäärä on vähentynyt 440 asiakkaalla ja vastaavasti lyhytaikaishoidon asiakasmäärä on kasvanut 400 asiakkaalla. Keskiraskas palveluasuminen on vähentynyt (700 asiakasta) samoin kuin erikoissairaanhoidon käyttö (225 kokovuotista sairaansijaa) vuodesta 2005 (liite 10B).

65 vuotta täyttäneiden sosiaali- ja terveydenhuollon palveluihin käytettiin vuonna 2009 Kuusikon kaupungeissa runsaat 1 565 miljoonaa euroa. Kokonaiskustannukset kasvoivat edellisestä vuodesta reaalisesti 4 %. Palvelujen kokonaiskustannukset kasvoivat eniten Oulussa (8,3 %) ja Vantaalla (6,2 %). Muissa kaupungeissa kustannusten kasvu oli välillä 2,1 – 4,1 % (liite 11).

Sosiaali- ja terveydenhuollon palvelujen 65 vuotta täyttäneiden kokonaiskustannukset ja asukaskohtaiset kustannukset ja reaalin muutos vuodesta 2008				
	Kokonaiskust. miljoonaa euroa	Muutos % vuodesta 2008	Ikävakioidut asukaskoht. kust.	Muutos % vuodesta 2008
Helsinki	667,5	3,9	7 651	1,6
Espoo	160,4	2,1	6 537	-3,8
Vantaa	136,8	6,5	6 980	0,5
Turku	231,0	2,4	6 940	0,4
Tampere	243,3	4,1	7 068	1,6
Oulu	126,2	8,3	7 295	1,9
Kuusikko	1 565,1	4,0	7 225	0,1

Kunnan järjestämien sosiaali- ja terveydenhuollon palvelujen ikävakioidut kustannukset olivat Kuusikon kaupungeissa vuonna 2009 keskimäärin 7 225 euroa 65 vuotta täyttäneitä asukasta kohti. Ikävakioidut asukaskohtaiset kustannukset olivat alhaisimmat Espoossa ja korkeimmat Helsingissä ja Oulussa. Asukaskohtaiset kustannukset pysyivät koko Kuusikon tasolla lähes samana kuin edellisellä vuonna. Espoossa asukaskohtaiset kustannukset laskivat edellisestä vuodesta toisin kuin muissa vertailun kunnissa, joissa asukaskohtaiset kustannukset nousivat enimmillään vajaat 2 %.

Kuvio 3. 65 vuotta täyttäneiden sosiaali- ja terveydenhuollon palvelujen kustannukset vastaavan ikäistä asukasta kohti vuonna 2009 (koko vuoden tieto, ikävakioitu ja ikävakioimaton)

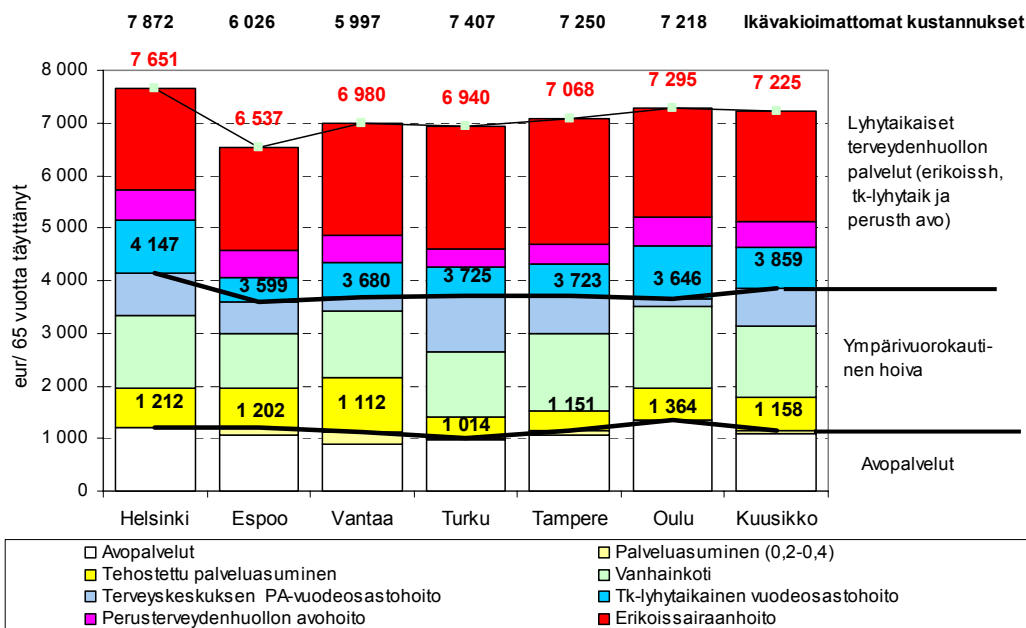

Ikäryhmän asukaskohtaisista kustannuksista lähes puolet (46,6 %) käytettiin lyhytaikaisen terveydenhuollon palveluihin (vaihteluväli 45 % - 50 %). Vanhuspalvelun ympärivuorokautisiin hoivan palveluihin kului 37,4 % asukaskohtaisista kustannuksista (vaihteluväli 31,3 % - 39,1 %) ja avopalveluihin keskimäärin 16 % (vaihteluväli 14,6 % - 18,7 %) asukaskohtaisista kustannuksista (liite 7).

Kuvio 4. 65 vuotta täyttäneiden sosiaali- ja terveydenhuollon palvelujen kustannukset vastaavan ikäistä asukasta kohti vuosina 2005 – 2009 (ikävakioitu, vuoden 2009 rahan arvossa)

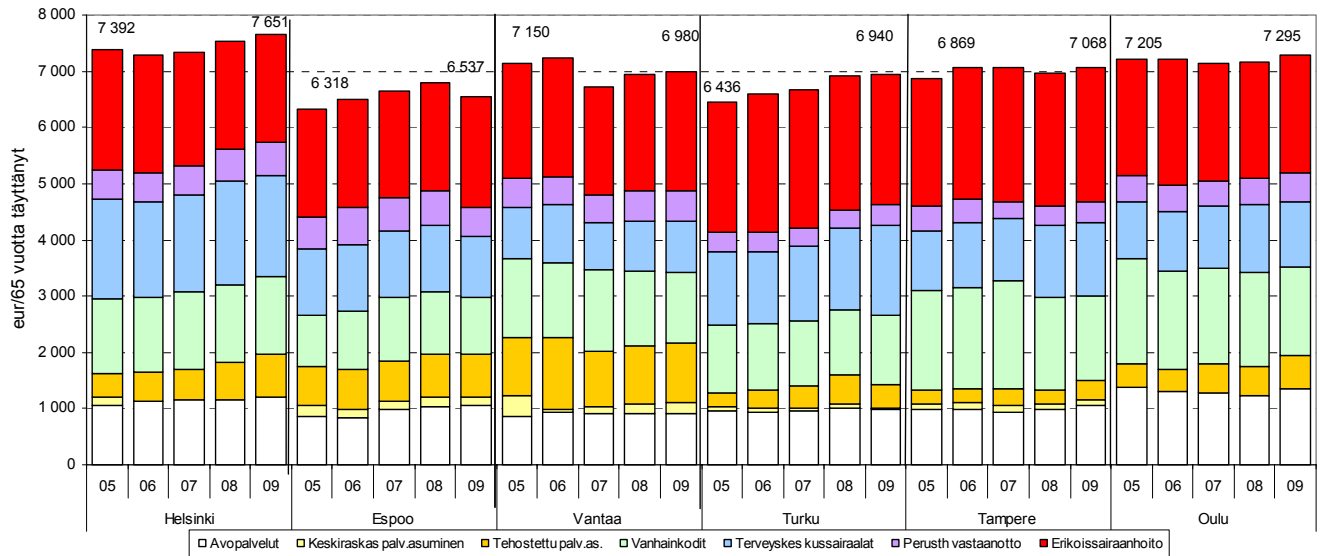

Asukaskohtaiset palvelujen kustannukset ovat viidessä vuodessa nousseet noin 220 eurolla eli 3,1 %-yksikköä. Kasvusta runsas 130 euroa oli tehostetun palveluasumisen kustannusten nousua ja 85 euroa terveyskeskusten vuodeosastojen kustannusten nousua (liite 8A).

3. 75 vuotta täyttäneiden palvelut ja palvelujen kustannukset vuosina 2005 - 2009

3.1 75 vuotta täyttäneiden ikävakioituiden palvelut 2009 sekä palvelujen peittävyys 2005 - 2009

Myös 75 vuotta täyttäneiden palvelujen peittävyystiedot ja asukaskohtaiset kustannukset on ikävakioitu vuodelta 2009. Ikävakiointi muutti peittävyystarkastelussa vanhimman ikärakenteen kuntien (Turku ja Helsinki) sekä nuorimman ikärakenteen kuntien (Vantaa ja Espoo) välisiä suhteita, mutta ei muuttanut kuntien järjestystä. Vuosivertailuissa on esitetty sekä ikävakioimattomat että ikävakioituiden tiedot vuoden 2009 osalta. Aikaisempien vuosien tiedot ovat ikävakioimattomat ja vuosien väliset vertailut on tehty ikävakioimattomilla tiedoilla.

Kuvio 5. Säännöllisiä sosiaali- ja terveydenhuollon palveluja (pl. lääkärivastaanotot ja poliklinikkakäynnit) saaneiden 75 vuotta täyttäneiden osuus vastaavanikäisestä väestöstä joulukuussa 2009 (ikävakioitu ja ikävakiomaton)

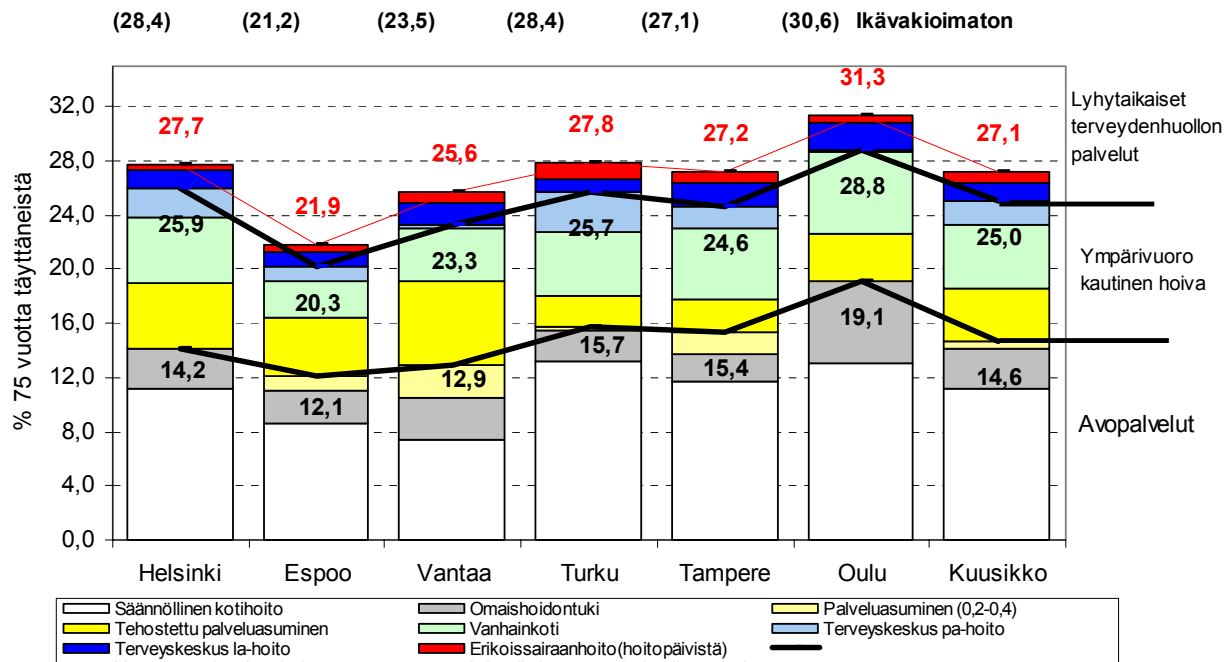

Kuusikon kaupunkien 75 vuotta täyttäneistä 98 003 asukkaasta 25 % eli 24 546 henkilöä oli säännöllisen kotihoiton, muiden avopalvelujen tai ympärivuorokautisen hoivan piirissä joulukuussa 2009. Tämän lisäksi lyhytaikaisessa vuodeosastohoidossa oli päivittäin keskimäärin 2 000 kyseisen ikäistä henkilöä. Ikäryhmässä eniten säännöllisiä palveluja käyttäviä oli Oulussa (31,3 %), Turussa (27,8 %) sekä Helsingissä (27,7 %) ja vähiten Espoossa (21,9 %).

Oulussa avopalvelujen kattavuus oli muita vertailun kaupunkeja korkeampi; ikäryhmän (+75v) väestöstä 19,1 % oli avopalvelujen piirissä, kun osuus oli keskimäärin 14,6 % ikäryhmästä. Oulun kotihoitoa saavien osuus nousi 12,8 %:sta 12,9 %:in vuodesta 2008. Myös omaishoidontuella hoidettavien osuus jatkoi nousuaan ollen 6 % 75 vuotta täyttäneistä (ikävakioitu). Omaishoidontuen peittävyys oli Oulussa vähintään kaksinkertainen vertailun muihin kuntiin verrattuna. Myös Turussa ja Tampereella avopalvelujen peittävyys oli jonkin verran Kuusikon keskimääräistä korkeampi (15,7-15,4 %). Turussa oli Kuusikon kuntien korkein kotihoiton peittävyys ja Tampereella oli tavallista palveluasumista keskimääräistä enemmän.

Ympärivuorokautiseen hoivaan lasketaan mukaan tehostettu palveluasuminen, vanhainkotihoito sekä terveyskeskussairaaloiden pitkäaikaishoito. Ympärivuorokautisen hoivan piirissä oli 10,4 % 75 vuotta täyttäneistä. Osuus laski vuodesta 2008 kaikissa vertailun kunnissa Oulua lukuun ottamatta. Laskua tapahtui laitoshoidon puolella sekä vanhainkodeissa että terveyskeskuksen pitkäaikaishoidossa. Keskimääräistä enemmän 75 vuotta täyttäneistä oli ympärivuorokautisen hoivan piirissä Helsingissä (11,8 %) ja Vantaalla (10,5 %). (liite 18B)

Terveydenhuollon lyhytaikaisessa vuodeosastohoidossa olevien osuus joulukuussa 2009 vaihteli Espoon 1,6 %:n ja Tampereen 2,6 %:n välillä.

Kuvio 6. Sosiaali- ja terveydenhuollon säännöllisiä palveluja (pl. lääkärivastaanotot ja poliklinikkakäynnit) saaneet 75 vuotta täyttäneet, %- osuus vastaavan ikäisestä väestöstä joulukuussa 2005-2009 (poikkileikkaustieto, ikävakiomaton/ikävakioitu)

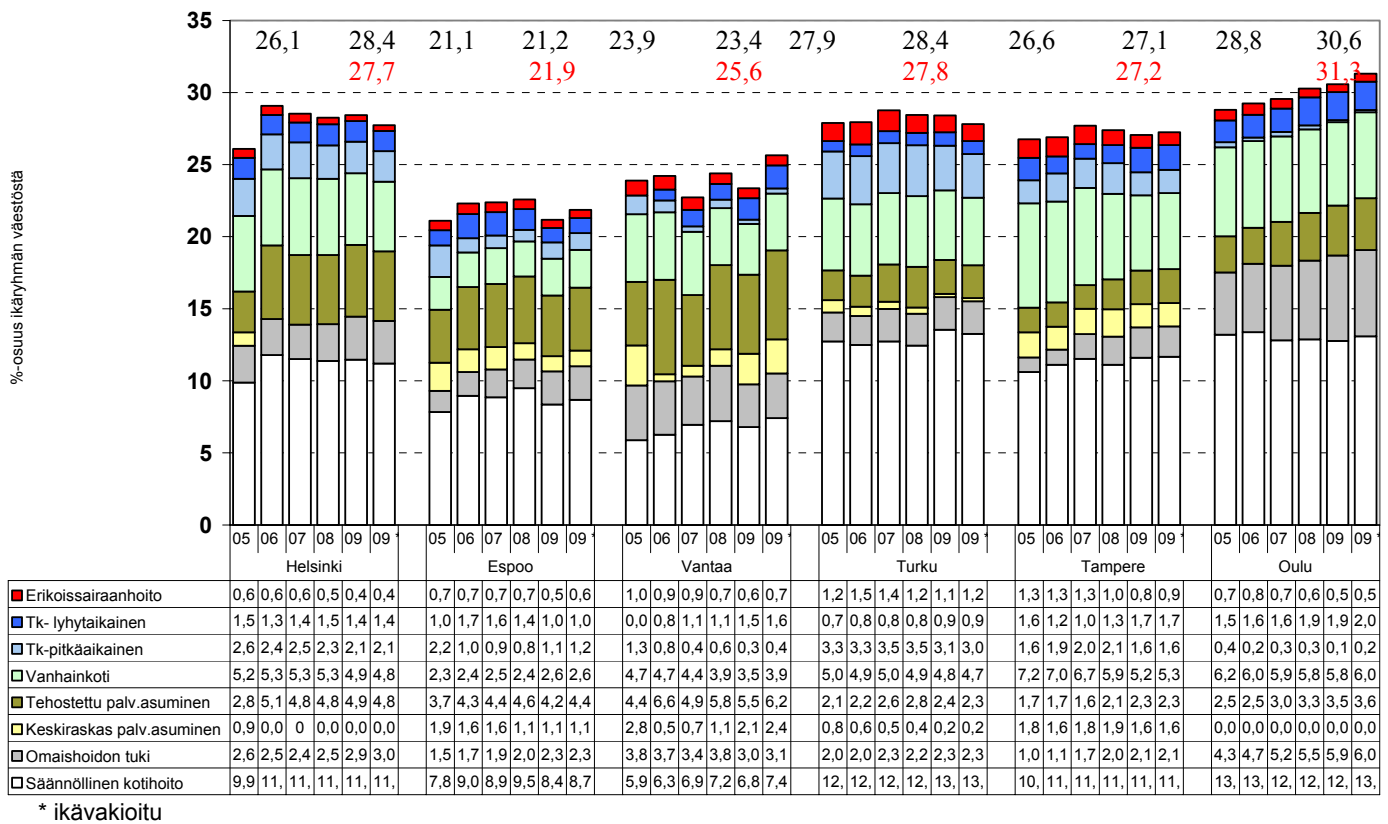

Kun tarkastellaan 75 vuotta täyttäneiden säännöllisten palvelujen piirissä olleiden osuutta (poikkileikkaustieto joulukuussa), peittävyys on noussut viidessä vuodessa noin prosenttiyksikön (26,3 - >27,1 %). Useimmissa kunnissa on tapahtunut hienoinen siirtymä ympärivuorokautisen hoivan palveluista avopalveluihin. Avopalvelujen peittävyys on noussut 14 %:sta 14,6 %:iin ja ympärivuorokautisten palvelujen peittävyys 10,2 %:sta 10,4 %:iin.

3.2 Palvelut verrattuna ikäihmisten palvelujen laatusuosituksen tavoitteisiin vuodelle 2012

Ikäihmisten palvelujen laatusuositus (STM, 2008) nostaa valtakunnallisiksi tavoitteiksi vuoteen 2012 mennessä, että 75 vuotta täyttäneistä henkilöistä:

- 91 - 92 prosenttia asuu kotona itsenäisesti tai kattavan palvelutarpeen arvioinnin perusteella myönnettyjen tarkoituksenmukaisten sosiaali- ja terveyspalvelujen turvin.
- 13 - 14 prosenttia saa säännöllistä kotihoitoa
- 5-6 prosenttia saa omaishoidontukea
- 5-6 prosenttia on tehostetun palveluasumisen piirissä
- 3 prosenttia on hoidossa vanhainkodeissa tai pitkäaikaishoidossa terveyskeskuksen vuodeosastolla

Kuusikon kuntien suurimmat haasteet palvelurakenteen kehittämisen suhteen ovat yhä laitoshoidossa, vaikka laitoshoidon peittävyys onkin alentunut 0,9 % - yksikköä vuodesta 2007 (7 % -> 6,1%). Laatusuosituksen tavoite vanhainkodeissa ja terveyskeskuksissa annettavassa pitkäaikaishoidossa olevien osuudeksi on 3 prosenttia 75 vuotta täyttäneiden määrästä. Kuusikon kunnissa osuus vaihte-

li vuonna 2009 Vantaan 3,5 % ja Turun 7,6 % välillä. Turku on omista strategioissaan ottanut tavoitteeksi pudottaa laitoshoidossa olevien osuuden 6,5 %:iin vuoteen 2012 mennessä.

Tehostetussa palveluasumisessa pääkaupunkiseudun kunnista Helsinki ja Vantaa olivat 2009 lähellä laatusuosituksen tavoitetasoa, muut kunnat kauempana. Omaishoidontuessa Oulun osuus oli yli suosituksen tason. Huolimatta Kuusikon tiukemmista kriteereistä säännöllisen kotihoidon tarkastelussa, olivat useimmat kunnat lähellä laatusuosituksen peittävyystavoitetta. Mikäli kotihoidon tiedot olisi koottu laatusuosituksen määritelmien mukaisesti, kunnat olisivat yli tavoitteen.

Kuvio 7. Sosiaali- ja terveydenhuollon säännöllisiä tai pitkäaikaisia vanhuspalveluja saaneiden 75 vuotta täyttäneiden osuus vastaavanikäisestä väestöstä joulukuussa/koko vuonna 2009 Kuusikon kunnissa

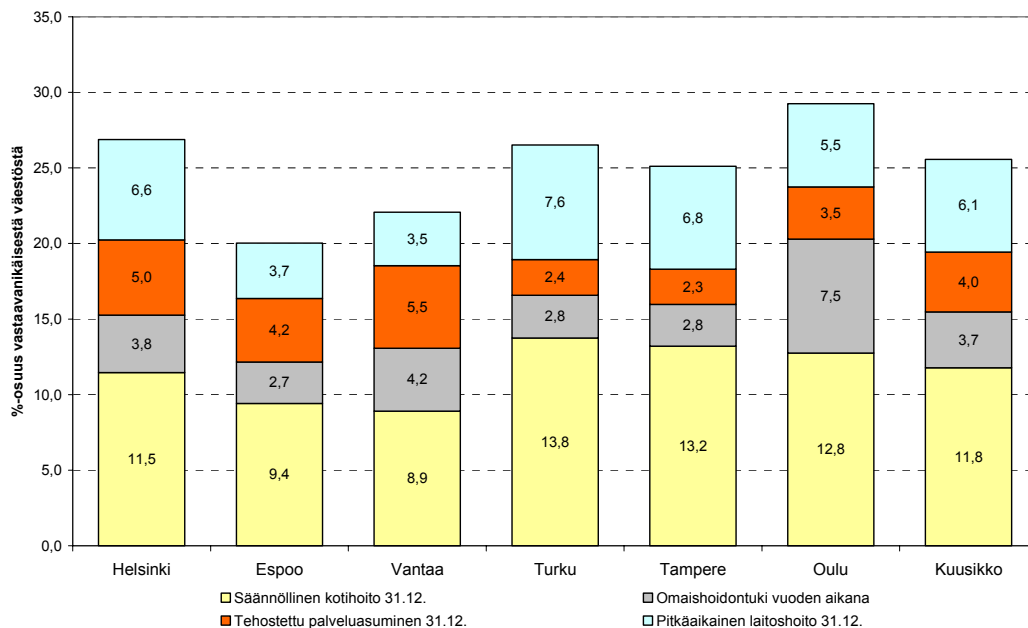

Kuusikon palvelurakennetiedot kootaan hieman eri tavalla kuin ikäihmisten laatusuosituksen määrittely. Suurin ero Kuusikon ja laatusuosituksen määrittelyissä on kotihoidon sisällössä. Laatusuosituksen säännöllisen kotihoidon määritelmä on laajempi siten, että säännöllisen kotihoidon asiakkaiksi lasketaan ne, joilla on palvelun saantia koskeva palvelu- ja hoitosuunnitelma tai jotka muuten saavat palvelua kerran viikossa. Kuusikon määrittelyn mukaan säännöllisen kotihoidon asiakkailla pitää olla sekä palvelu- ja hoitosuunnitelma että palvelua vähintään kerran viikossa. Koska Kuusikon määritelmän mukaisesti kootuilla säännöllisen kotihoidon tiedoilla on tiukemmat kriteerit, eivät Kuusikon ja laatusuosituksen vertailutiedot ole siltä osin vertailukelpoiset. Muiden palvelujen kohdalla Kuusikon palvelurakennetiedot voi pienin muutoksin muuntaa laatusuosituksen mukaisiksi.

Kuusikko kuntien määrittelyn erot laatusuosituksen määrittelyihin ovat seuraavat:

1. Kotihoitoon on yhdistetty keskiraskaissa palvelutaloissa asuvat, jotka Kuusikon tarkastelussa näkyvät asiakkaina ainoastaan palvelutaloissa.
2. Kuusikossa käytetään omaishoidontuen osalta poikkileikkaustilanteen asiakasmäärää.
3. Vanhainkotien asiakkaista ovat laatusuosituksen kuviossa mukana vain pitkäaikaisesti vanhainkodeissa asuvat, eivät lyhytaikahoidossa olevat.

3.3 75 vuotta täyttäneiden palvelujen kokonaiskustannukset ja asukaskohtaiset kustannukset 2009

Sosiaali- ja terveydenhuollon 75 vuotta täyttäneiden palveluihin kului vuonna 2009 Kuusikon kaupungeissa runsaat 1 147 miljoonaa euroa. Kokonaiskustannukset kasvoivat edellisestä vuodesta reaalisesti 3,2 % eli noin 36 miljoonaa euroa. Kustannusten kasvusta 10 miljoonaa kului tehostettuun palveluasumiseen, 6 miljoonaa laitospalveluihin ja 6 miljoonaa kotihoitoon sekä 4 miljoonaa omaishoidontukeen. Terveys- ja terveydenhuollon palveluihin kului noin 9 miljoonaa enemmän kuin vuonna 2008. Viiden vuoden takaiseen tilanteeseen verrattuna palvelujen kustannukset ovat kasvaneet reaalisesti näin 16 % eli 158 miljoonaa euroa (liite 12.1).

Sosiaali- ja terveydenhuollon palvelujen 75 vuotta täyttäneiden kokonaiskustannukset ja asukaskohtaiset kustannukset ja reaalin muutos vuodesta 2008					
	Kokonais kustannukset miljoonaa euroa	Muutos % vuodesta 2008	Ikävakioidut asukaskoht. kustannukset	Ikävakioimattomat asukaskoht. kust.	Muutos % vuodesta 2008
Helsinki	498,0	3,6	12 390	12 667	2,4
Espoo	109,0	0,7	10 552	10 261	-4,0
Vantaa	87,4	6,8	11 246	10 355	0,7
Turku	177,2	1,4	11 163	11 388	0,9
Tampere	182,3	2,4	11 385	11 329	0,3
Oulu	93,9	7,5	12 000	11 740	1,2
Kuusikko	1 147,7	3,2	11 711	11 711	0,2

Sosiaali- ja terveydenhuollon palvelujen 75 vuotta täyttäneiden kokonaiskustannukset kasvoivat edellisestä vuodesta eniten Oulussa ja Vantaalla (noin 7 %). Muissa kunnissa kasvu oli 1-4 %.

Ikäryhmän asukasta kohti lasketut palvelujen kustannukset olivat Kuusikon kaupungeissa vuonna 2009 keskimäärin 11 711 euroa. Vuonna 2009 on 75 vuotta täyttäneiden kustannukset laskettu ensimmäisen kerran myös ikävakioituina. Yllä olevassa taulukossa näkyvät sekä ikävakioidut että ikävakioimattomat kustannukset. Vuosivertailu on tehty ikävakioimattomista kustannuksista.

Myös 75 vuotta täyttäneiden asukaskohtaiset kustannukset olivat alhaisimmat Espoossa ja korkeimmat Helsingissä ja Oulussa. Kustannusten ikävakiointi tasoitti kustannuksia erilaisen ikärakenteen omaavissa kunnissa ja muutti kuntien järjestystä. Kun Turun asukaskohtaiset kustannukset ennen ikävakiointia olivat neljänneksi kalleimmat, olivat ne ikävakioinnin jälkeen toiseksi edullisimmat Espoon jälkeen.

Asukaskohtaiset kustannukset pysyivät Kuusikon kunnissa lähes samana kuin edellisenä vuonna. Espoon kustannukset alenivat ja muissa kunnissa kustannusten kasvu oli alle prosenttiyksikön lukuun ottamatta Helsinkiä, jossa asukaskohtaiset kustannukset kasvoivat runsaat 2 % -yksikköä.

75 vuotta täyttäneiden asukaskohtaiset kustannukset ovat nousseet vuodesta 2005 hyvin maltillisesti, noin 5,3 % - yksikköä.

Kuvio 8. 75 vuotta täyttäneiden sosiaali- ja terveydenhuollon palvelujen kustannukset vastaavan ikäistä asukasta kohti vuonna 2009 (koko vuoden tieto, ikävakioitu ja ikävakiomaton)

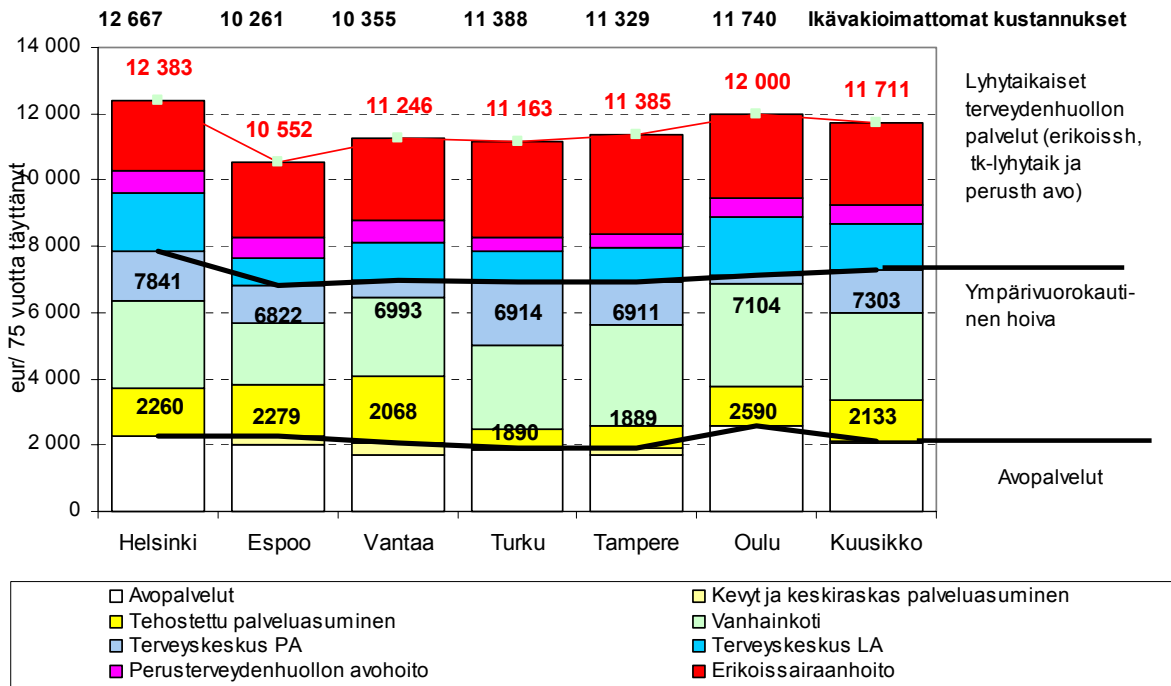

Kuvio 9. Sosiaali- ja terveydenhuollon 75 v. täyttäneiden palvelujen kustannukset vastaavan ikäistä asukasta kohti vuosina 2005–2009 vuoden 2009 rahan arvossa (ikävakiomaton vuosina 2005 - 2009, ikävakioitu 2009)

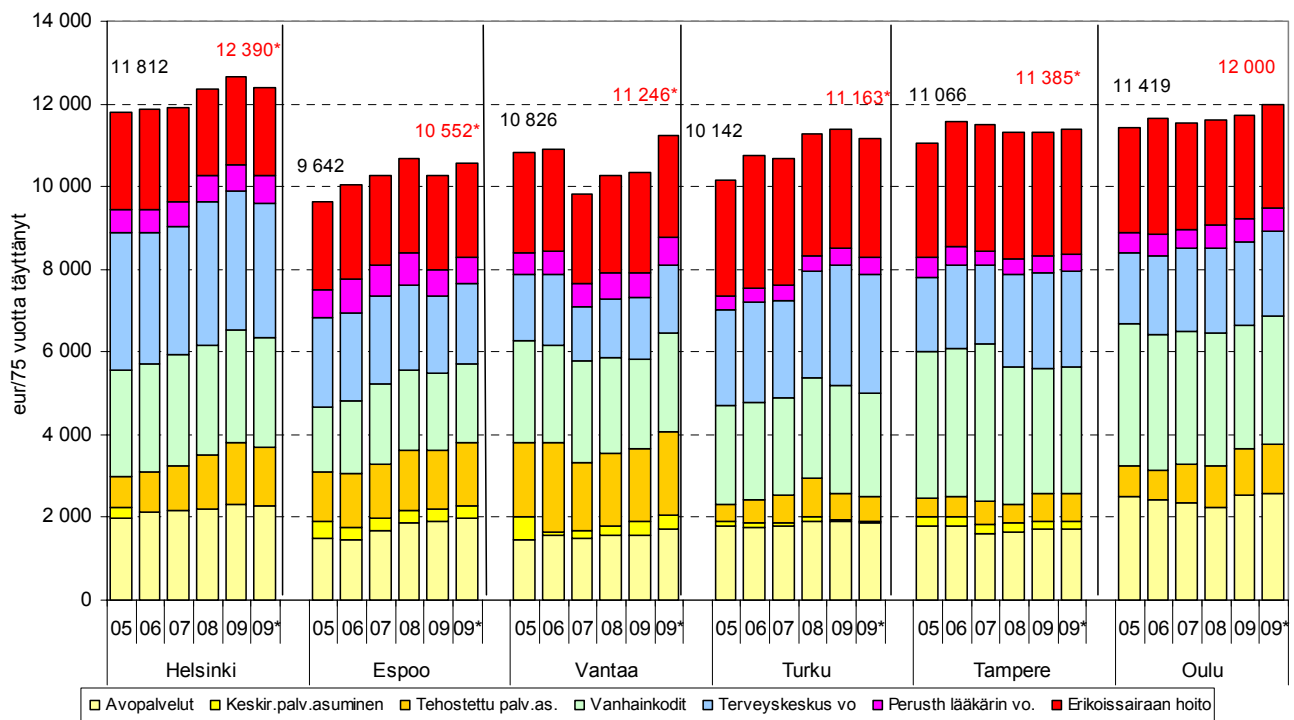

* ikävakioitu

3.3 Palvelujen kehitys 2005 - 2009

3.3.1 Avopalvelut 2005 - 2009

Avopalvelujen piirissä oli joulukuussa 2009 keskimäärin 14,6 %¹ Kuusikon kuntien 75 vuotta täyttäneistä asukkaista. Säännöllisen kotihoidon peittävyys on vaihdellut välillä 10,5 - 11,2 % Kuusikon tasolla vuosina 2005 - 09. Korkein säännöllisen kotihoidon peittävyys on koko ajanjakson ajan ollut Oulussa ja Turussa - yli 12 % ikäryhmästä. Kotihoidon asiakasmäärä on kasvanut viiden vuoden aikana noin 1 800 henkilöllä ollen 10 960 vuonna 2009.

Omaishoidontuen peittävyys on noussut koko tarkastelujakson. Omaishoidontuella hoidettiin vuonna 2009 noin 2,9 % 75 vuotta täyttäneistä, kun osuus viisi vuotta aiemmin oli 2,3 %. Asiakasmäärä on kasvanut viiden vuoden aikana noin 800 henkilöllä ollen 2 800 henkilöä vuonna 2009.

Keskiraskaan palveluasumisen peittävyys on pudonnut alle puoleen vuoden 2005 tasosta ja asiakkaita oli joulukuussa 2009 runsas 500 henkilöä eli 550 henkilöä vähemmän kuin 2005². Oulussa on keskiraskaan palveluasumisen palveluja, mutta kaupunki antaa niihin ainoastaan kotihoidon palveluja. (liite 10D, liite 18B).

Kuvio 10. Säännöllisen kotihoidon, omaishoidontuen sekä keskiraskaan palveluasumisen palveluja saaneet 75 vuotta täyttäneet, %-osuus vast. ikäisestä väestöstä joulukuussa 2005 - 2009 (poikkeus, ikävakioidu 2009)

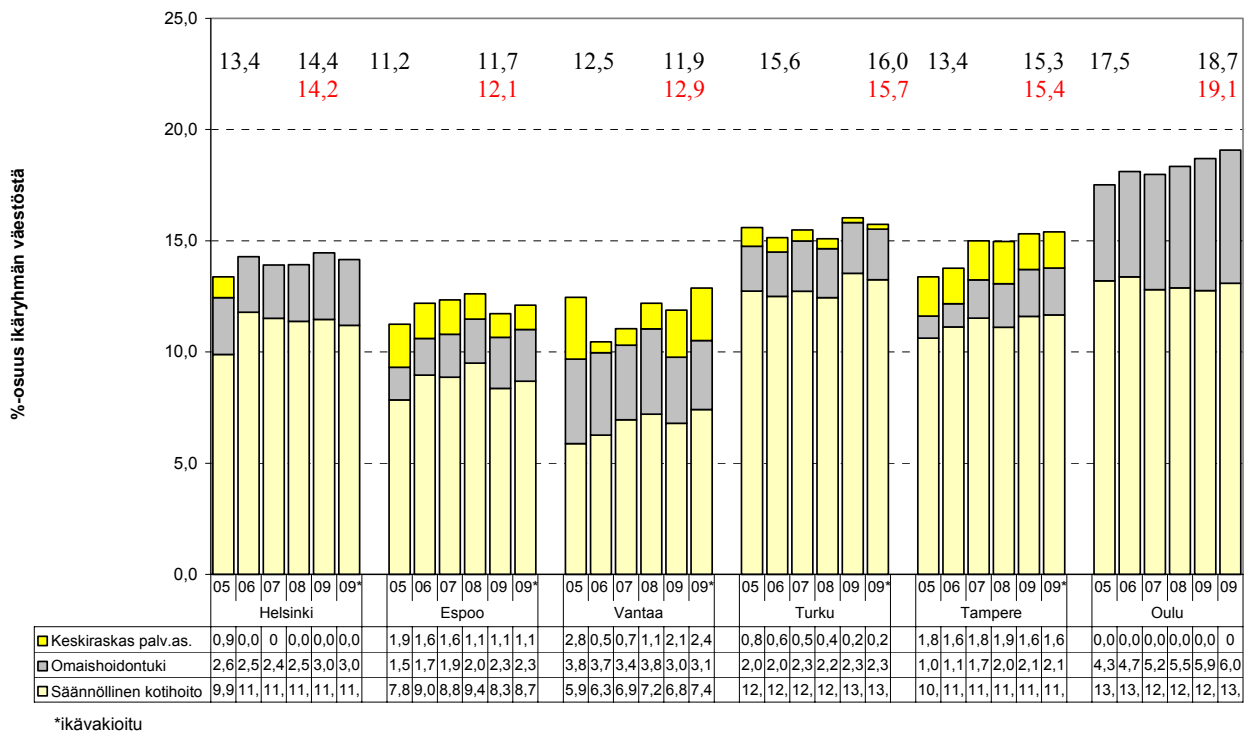

¹ Espoon säännöllisen kotihoidon asiakkaista on vähennetty puolet alle 5 h/kk apua saaneista 2005-2009, sillä muuten mukana olisi asiakkaita, jotka saavat palvelua harvemmin kuin kerran viikossa.

² Helsingissä keskiraskas palveluasuminen poistui kokonaan vuonna 2006 kun palveluasumisen luokitusta muutettiin

Kuvio 11. Säännöllisen kotihoiton asiakkaat joulukuussa 2005 -2009 annetun avun määrän mukaan, % asiakkaista eri luokissa (poikkileikkaustieto)

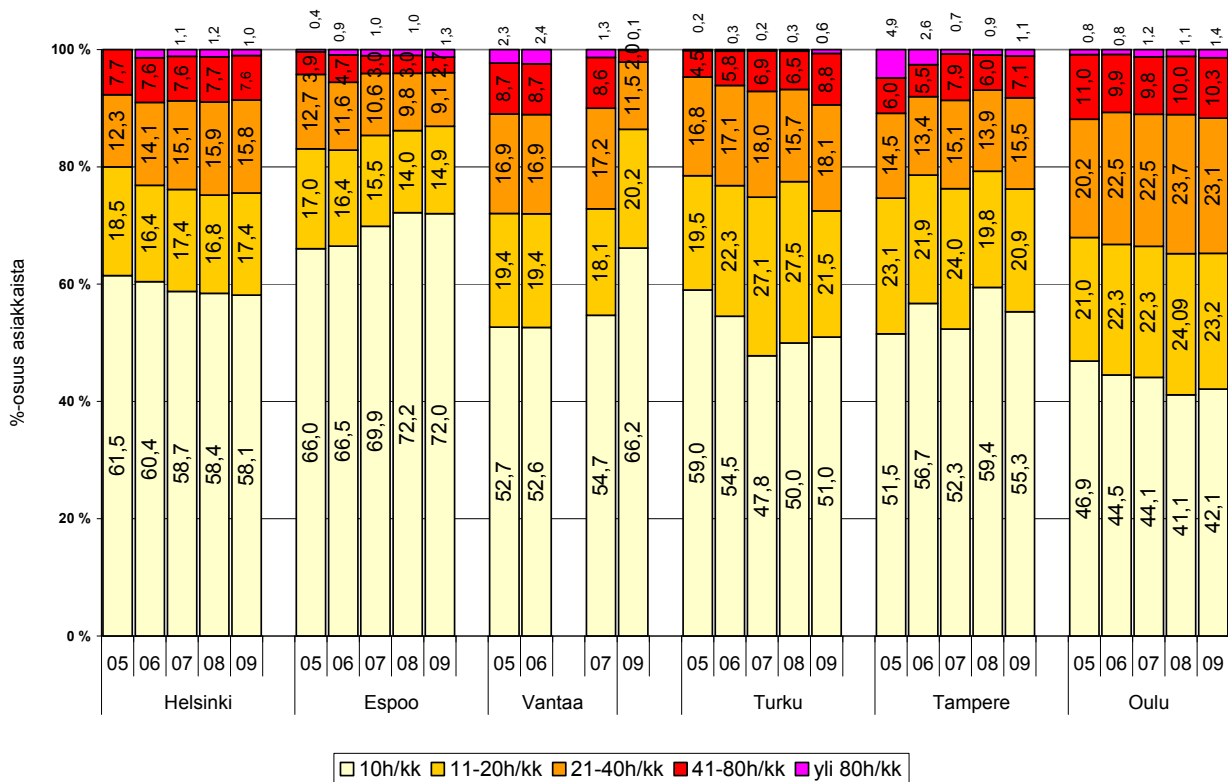

Suurin ryhmä säännöllisen kotihoiton asiakkaista sai kotihoitoa korkeintaan 10 tuntia kuukaudessa. Yli 40 tuntia kotihoitoa saavia oli noin 10 % asiakkaista. Eri tuntimääriä kotihoitoa saaneiden osuudet muuttuvat hitaasti. Useimmissa kunnissa alhaisen tuntimäärän asiakkaiden osuus on hiljakkseen viime vuosina kasvanut. Avun tuntimääristä katsoen Oulussa on runsaammin suuremman tuntimäärän asiakkaita ja vähiten korkeintaan 10 tuntia kuukaudessa kotihoitoa saavia. Espoon kotihoiton asiakkaissa ovat tässä kuvassa mukana myös ns. seurantakotihoiton asiakkaat, jotka osittain eivät täytä Kuusikon määritelmien mukaista säännöllisen kotihoiton kriteeriä ja saavat kotihoitoa harvemmin kuin kerran viikossa.

3.3.2 Ympäri vuorokautinen asumis- ja laitospalveluinen hoiva 2005 -2009

Ympäri vuorokautisen hoivan palvelujen piirissä oli keskimäärin 10,4 % Kuusikon kuntien 75 vuotta täyttäneistä asukkaista joulukuussa 2009. Osuus laski edellisestä vuodesta 0,6 % - yksikön verran, mutta viiden vuoden takaiseen tilanteeseen verrattuna ympäri vuorokautisten palvelujen piirissä oli vuonna 2009 hieman suurempi osuus ikääntyneestä väestöstä ³.

Ympäri vuorokautisen hoivan yksiköissä oli vuoden 2009 lopussa 10 200 (75 vuotta täyttäneitä) henkilöä. Tehostetun palveluasumisen asiakasmäärä on vuodesta 2005 lisääntynyt 1 400 henkilöllä ollen lähes 3 900 asukasta vuoden 2009 lopussa. Vanhainkotien ja terveyskeskuksen pitkäaikaishoidossa oli vuoden 2009 lopussa 6 300 henkilöä ja asiakkaiden määrä on vähentynyt noin 350 henkilöllä vuodesta 2005. Lähes sama määrä uusia asiakkaita (300) on tullut terveyskeskusten lyhytaikaishoitoon. Pitkäaikaishoidossa olevien määrä on viime aikoina alkanut vähetä myös laitospalveluissa kunnissa Helsingissä, Turussa ja Tampereella. Laitospalveluja on korvattu tehostetun palveluasumisen palveluilla.

³ Vuonna 2006 tehtyjen palveluasumisen luokitusmuutosten johdosta ympäri vuorokautisen hoivan piirissä olleiden osuudet nousivat huomattavasti Helsingissä ja Vantaalla.

Kuvio 12. Ympäri vuorokautisen hoivan yksiköissä (tehostettu palveluasuminen, vanhainkoti ja terveyskeskuksen vuodeosaston pitkäaikaishoito) hoidettavina olleiden 75 v. täyttäneiden % osuus vastaavanikäisestä väestöstä joulukuussa 2005 – 2009 (poikkileikkaus, ikävakiointon 2005 - 2009, ikävakiointu 2009)

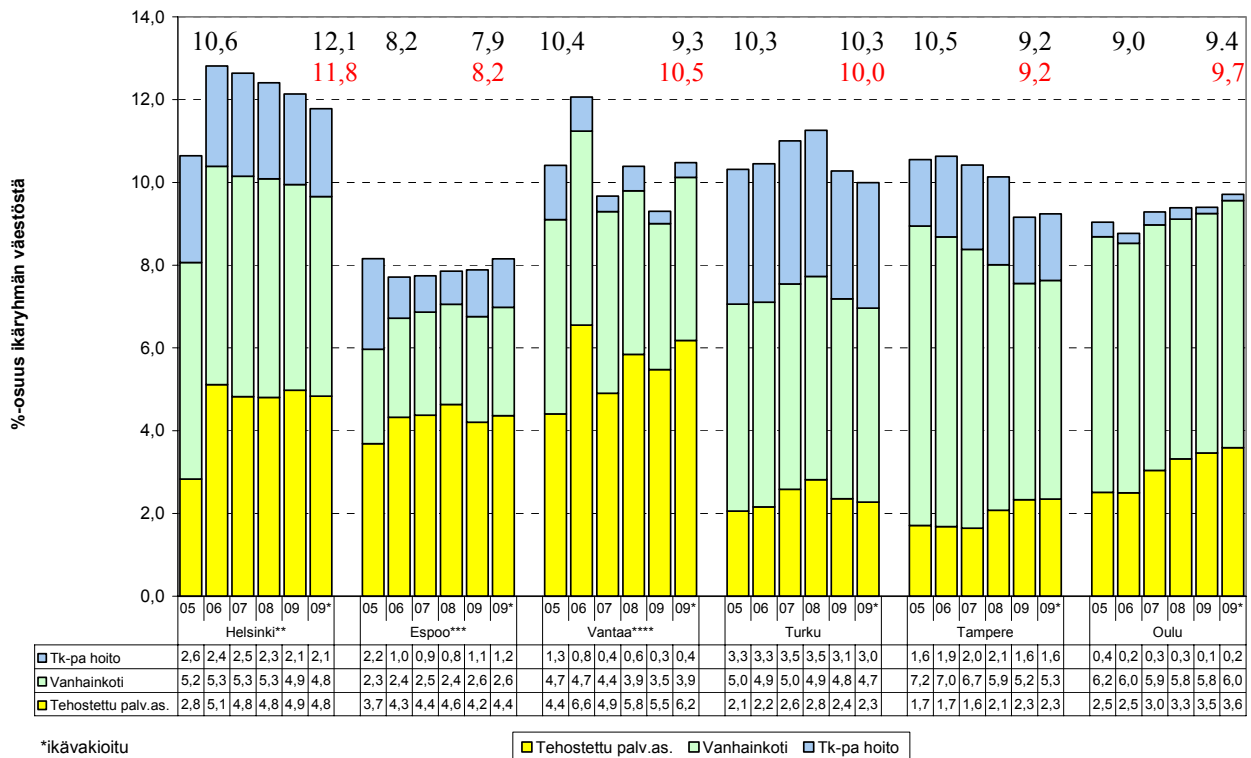

*ikävakiointu
 **Helsingin pitkäaikais- ja lyhytaikaishoidon jako organisaation mukainen.
 ***Espoon vuosina 2006-2008 pitkäaikais- ja lyhytaikaishoidon jako organisaation mukainen
 **** Vantaan terveyskeskuksessa vuonna 2005 lyhyt- ja pitkäaikaishoitoa ei voitu erottaa.

3.3.3 Lyhytaikaiset terveydenhuollon palvelut 2005 - 2009

Lyhytaikaiset terveydenhuollon palvelut käsittävät terveyskeskuksen lyhytaikaishoidon sekä erikoissairaanhoidon palvelut. Kustannuksissa ovat mukana myös avosairaanhoidon lääkäripalvelut.

Lyhytaikaisessa vuodeosastohoidossa oli Kuusikon kunnissa vuonna 2009 päivittäin noin 2000 henkilöä, jotka olivat täyttäneet 75 vuotta. Terveyskeskuksen lyhytaikaishoidon asiakasmäärä on kasvanut viiden vuoden aikana lähes 300 henkilöllä ollen 1 400 henkilöä vuonna 2009. Erikoissairaanhoidon hoitopäivistä laskettu käyttö oli vuonna 2009 noin 640 hoitopaikkaa eli lähes 150 kokovuotista hoitopaikkaa pienempi kuin vuonna 2005. Lyhytaikaisten terveydenhuollon vuodeosastopalvelujen kehitys on ollut tavoitteen suuntainen: Terveyskeskusten käyttöä on lisätty ja erikoissairaanhoidon käyttöä vähennetty. Kokonaisuudessaan lyhytaikaisten terveydenhuollon palvelujen peittävyys on pysynyt lähes samana (2,1 % 75 vuotta täyttäneistä) viiden viime vuoden ajan.

Lyhytaikaisen terveydenhuollon hoitovuorokausia 65 vuotta täyttäneitä asukasta kohti käytettiin vuonna 2005 lähes 5vrk/asukas ja 4,7 vrk/asukas vuonna 2009. Myös hoitovuorokausissa näkyy siirtymä erikoissairaanhoidon käytöstä terveyskeskusten lyhytaikaishoidon käyttöön. Asukasta kohti laskettujen erikoissairaanhoidon hoitovuorokausien määrä on kyseisenä aikana laskenut 2,5 vrk:sta 1,8 vrk:een asukasta kohti. Terveyskeskusten lyhytaikaishoidon vuorokausien määrä puolestaan on kasvanut 2,5 vrk:sta 2,9vrk:een asukasta kohti. Määrällisesti 65 vuotta täyttäneiden terveys-

keskuksen lyhytaikaishoidon päivät lisääntyivät lähes 180 000 hoitopäivää vuosina 2005 -2009. Erikoissairaanhoidon hoitovuorokaudet vähenivät 28 000 vuorokaudella. (Liite 16D ja E)

Kuvio 13. Terveyskeskusten lyhytaikaishoidon hoitovuorokausia ja erikoissairaanhoidon hoitovuorokausia 65 vuotta täyttäneitä asukasta kohti vuosina 2005 ja 2009

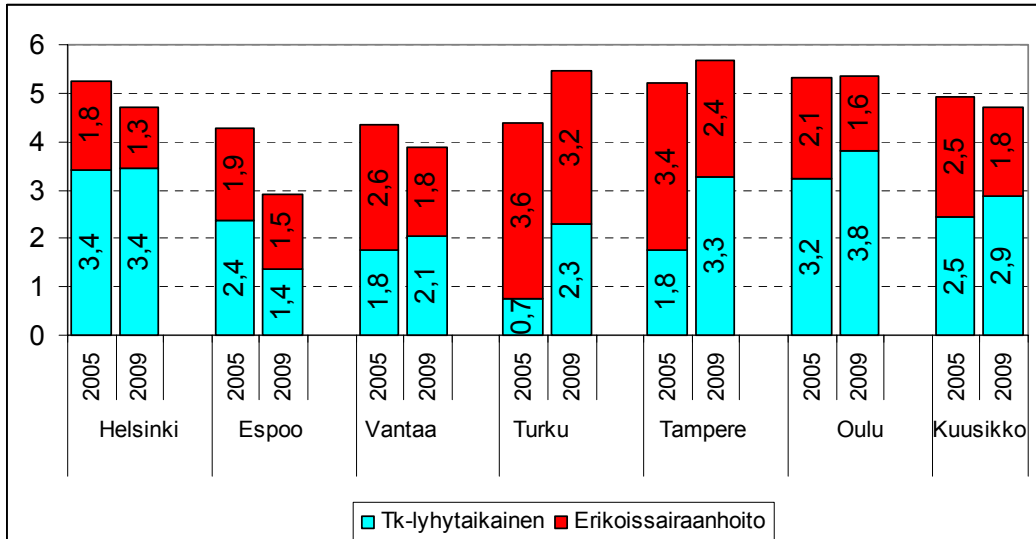

Erikoissairaanhoidon yksiköiden siirtoviivemaksut epätarkoituksenmukaisesta erikoissairaanhoidon käytöstä on poistettu pääkaupunkiseudulla syyskuussa 2009. Myöskään Turussa ei vuonna 2009 ole peritty siirtoviivemaksua. Kokonaisuudessaan vuonna 2009 siirtoviivemaksuja perittiin noin 9 miljoonaa euroa Kuusikon kunnissa.

3.3.4 Palvelujen yksikkökustannusten kehitys 2004 - 2009

Kotihoidon käynnin kustannus vaihteli kunnittain 30 – 53 euron välillä vuonna 2009. Käynnin kustannus oli vuonna 2009 lähes samalla tasolla kuin vuonna 2000, mutta vuodesta 2005 käynnin kustannus on alentunut lähes 14 %. Kotihoidon käynnin yksikkökustannusten laskuun on olemassa monia eri syitä. Kotihoidon työtä on tehostettu, työtehtäviä on rajattu tarkemmin sekä muutettu työtapoja mm. ottamalla käyttöön mobiililaitteita. Kotihoidon tukipalveluja on ulkoistettu. Samaan aikaan kotihoidon käynnit ovat lyhentyneet. Useat kunnat ovat alkaneet seuraamaan kotihoitoon käytettyjä asiakaspalvelutunteja käyntien rinnalla.

Palveluasumisen yksikkökustannuksia on vaikea verrata, sillä palvelun sisältö poikkeaa yksiköittäin ja jopa asiakkaittain suuresti. Myös kustannusten laskennassa tapahtuneet muutokset, palvelun lisääntyminen ja muutos tehostetun palvelun suuntaan ovat aiheuttaneet yksikkökustannuksiin suuriakin heittoa vuosien varrella. Varsinkin laitoshoidon korvaavaa tehostettua palveluasumista on lisätty koko 2000-luvun ajan. Asumispalveluja on alettu kilpailuttaa viime vuosina. Ostopalvelujen nettokustannukset tehostetussa palveluasumisessa ovat kilpailutuksen jälkeen alkaneet vakiintua tasolle 80 - 90 euroa / asumisvuorokausi. Pääkaupunkiseudun kunnat kilpailuttivat tehostetun palveluasumisen vuosina 2007 ja 2008. Espoon ja Vantaan yksikköhinnat ovat kilpailutuksen jälkeen yhtenäistyneet, Helsingin yksikkökustannukset ovat näitä kuntia alempana. Helsingissä ostopalveluasiakkaita on laskettu palveluseteliasiakkaat sekä vähitellen poistuvat maksusitoumusasiakkaat. Tämä on vaikuttanut Helsingin alhaisempiin yksikkökustannuksiin.

Kuvio 14. Kuusikon kuntien kotihoidon, ostopalveluna hankittavan tehostetun palveluasumisen, vanhainkodin ja terveyskeskuksen vuodeosastohoidon yksikkökustannusten kehitys 2004-2009

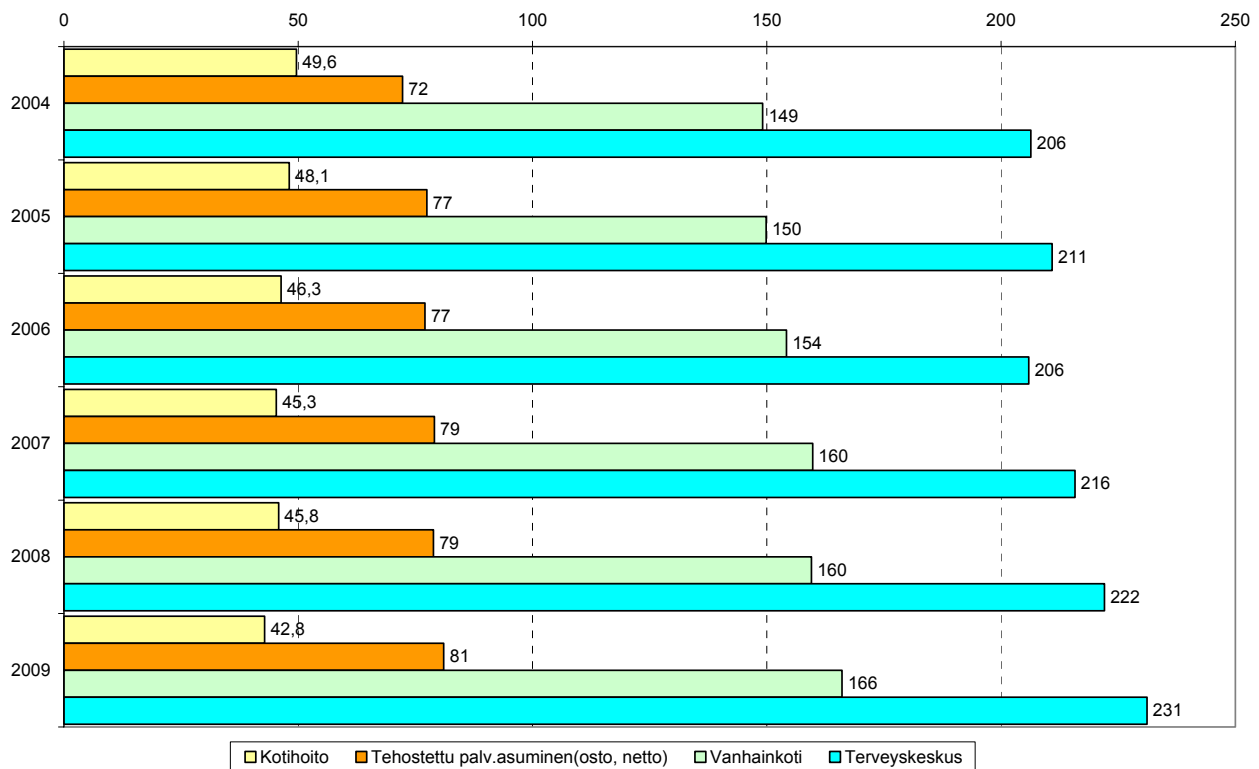

Vanhainkodin hoitovuorokauden kustannukset ovat nousseet 2000-luvulla noin 40 % ja vuodesta 2005 noin 13 %. Hoitovuorokauden kallistumiseen on vaikuttanut asiakaskunnan muuttuminen raskahoitoisemmaksi (mm muistisairauksien yleistymisen). Vanhainkodin hoitovuorokauden kustannukset olivat keskimäärin 166 euroa vuonna 2009 Kuusikon kunnissa.

Terveyskeskuksen pitkäaikaishoidon ja lyhytaikaishoidon kustannuksia ei vielä saada erikseen kaikissa kunnissa. Niissä kunnissa, joissa kustannukset on voitu erottaa toiminnallisesti, ero pitkäaikais- ja lyhytaikaishoidon välillä on yli 100 euroa hoitovuorokaudelta (n. 195 / 300 euroa). Yhdistettynä terveyskeskuksen pitkä- ja lyhytaikaishoidon vuodeosaston vuorokauden kustannus oli 231 euroa vuonna 2009 ja se on noussut 12 % vuodesta 2005 (liite 15).

4. 85 vuotta täyttäneiden palvelut ja palvelujen kustannukset 2009

Kuusikkokuntien väestöstä 25 807 henkilöä eli keskimäärin 1,7 % oli 85 vuotta täyttäneitä vuonna 2009. Ikäryhmän osuus väestöstä vaihteli Vantaan 0,8 %:in ja Turun 2,5 %:in välillä. Ikäryhmän väestöstä joka toinen oli vuonna 2009 sosiaali- ja terveydenhuollon säännöllisten tai pitkäaikaisten palvelujen piirissä vertailun kunnissa (liite 10 E). Eniten käytetty yksittäinen palvelu oli säännöllinen kotihoito, jonka piirissä oli viidennes (21 %) 85 vuotta täyttäneistä. Laitoshoidossa (vanhainkodissa tai terveyskeskushoidossa) oli 16,4 % ikäryhmästä.

Vuonna 2005 oli vastaavasta ikäryhmästä lähes yhtä suuri osuus (50,7 %) säännöllisten palvelujen piirissä. Silloiseen tilanteeseen verrattuna erityisesti tehostetun palveluasumisen osuus on noussut (5,5 %->8,3 %), laitoshoidossa olevien osuus pienentynyt (19,2 %->16,4 %) ja säännöllisessä kotihoitossa hoidettavien osuus puolestaan noussut (19,2 %->21 %).

Kuvio 15. Joulukuussa 2009 sosiaali- ja terveydenhuollon säännöllisten palvelujen piirissä olleiden 85 vuotta täyttäneiden % -osuus vastaavanikäisestä väestöstä hoitomuodoittain (poikkileikkaus)

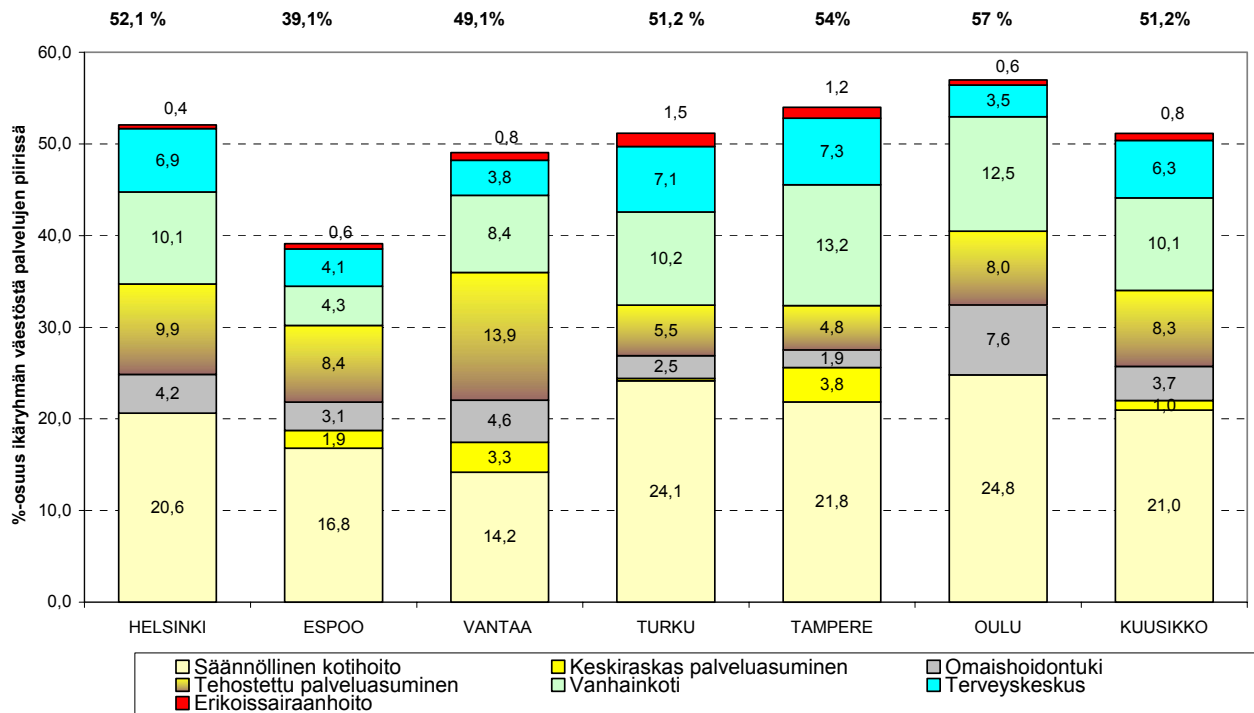

85 vuotta täyttäneiden sosiaali- ja terveydenhuollon palveluihin käytettiin 536 miljoonaa euroa, mikä oli noin kolmannes ikääntyneiden (65+) sosiaali- ja terveystalouden kokonaiskustannuksista. Palveluihin käytettiin jokaista ikäryhmän asukasta kohti vuodessa 20 800 euroa (liite 9).

Ikäryhmän palvelujen kokonaiskustannuksista 53 % käytettiin vanhainkoti- tai terveyskeskushoittoon, 18 % kotihoitoon ja 12 % erikoissairaanhoitoon palveluihin (kuvio 18).

5. Keskeisiä havaintoja vanhustaloudesta

Ikääntyneiden määrä ja osuus väestöstä on 2000 -luvulla lähtenyt kasvuun. Kuusikon kunnissa tämä on merkinnyt sitä, että 75 vuotta täyttäneiden määrä on vuodesta 2000 kasvanut 21 000 henkilöllä (77 000 -> 98 000) ja väestöosuus on noussut 5,4 %:sta 6,1 %:iin.

Ikääntyneiden palvelujen palvelurakennetta on valtakunnallisesti pyritty suuntaamaan avopalveluja suosivaan suuntaan. Useiden Kuusikon kuntien haasteena on edelleen laitoshoidon osuuden vähentäminen valtakunnallisen tavoitteen mukaisesti. Kehitys laatusuosituksen suuntaan on alkanut, mutta laitospalvelujen korvaaminen muilla asumispalveluilla on hidasta kuntien nykyisessä taloudellisessa tilanteessa. Tehostetun palveluasumisen palveluja on 2000-luvulla lisätty voimakkaasti, mutta avopalvelujen (kotihoito, omaishoidontuki) resurssit ovat pysyneet lähes ennallaan suhteessa ikääntyneiden määrään.

Vuonna 2001 koko maassa käyttöön tulleen kotitalousvähennyksen avulla on pyritty tukemaan kunnallisia kotihoidon palveluja täydentäviä yksityisiä kodinhoito- ja siivouspalveluja. Myös ikääntyneitä on rohkaistu yksityisten palvelujen käyttöön mm. palvelusetelien avulla.

Vanhuspalvelujen kehitystä Kuusikon/Viisikon kunnissa 2000 -luvulla on tarkasteltu kuviossa 16 palvelujen peittävyden näkökulmasta. Vuoden 2000 vertailutiedot ovat olemassa ainoastaan Viisikon kunnissa.

Kuvio 16. Sosiaali- ja terveydenhuollon säännöllisten palvelujen piirissä olleiden 75 vuotta täyttäneiden osuus vastaavanikäisestä väestöstä Viisikon/Kuusikon kunnissa joulukuussa 2000, 2005 ja 2009

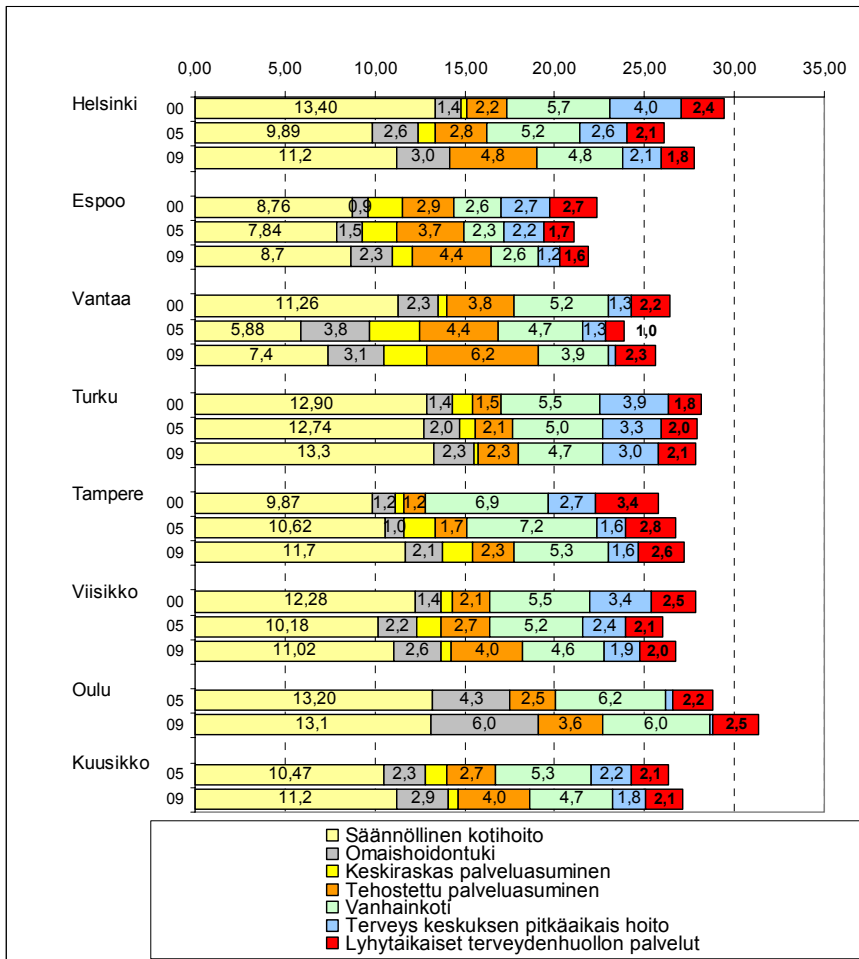

Vanhuspalvelujen peittävyys oli vuonna 2009 Viisikon kunnissa noin prosenttiyksikön alhaisempi kuin vuonna 2000. Kotihoidon keskimääräinen peittävyys ”notkahti” lähes kaikissa vertailun kunnissa 2000-luvun alkuvuosien aikana jonkin verran alaspäin. Vuoden 2005 jälkeen se on jälleen alkanut nousta. Kotihoidon peittävyyden laskua on korvannut omaishoidontuen peittävyyden kaksinkertaistuminen (1,4 % ->2,9 %). Myös ympärivuorokautisista palveluista tehostetun palveluasumisen palvelujen peittävyys on 2000-luvulla kaksinkertaistunut (2 % -> 4 %). Pitkäaikaisen laitoshoidon peittävyys on sitä vastoin laskenut lähes 9 %:sta 6,4 %:iin. Pitkäaikaisen laitoshoidon osuus on laskenut erityisesti terveystieteiden vuodeosastoilla, joilla hoidettiin vuonna 2000 noin 3,4 % 75 vuotta täyttäneistä ja 1,8 % vuonna 2009. Terveystieteiden vuodeosastojen kapasiteettia ei ole vähennetty kyseistä määrää, vaan suuri osa hoitopaikoista on muutettu akuuttihoitoon hoitopaikoiksi. Terveystieteiden akuuttihoitoon käyttö (kokovuotisina hoitopaikkoina) on koko tarkasteluajan pysytellyt 1,4 % tuntumissa. Erikoissairaanhoidon käyttö on sen sijaan vähentynyt 1,2 %:sta 0,7 %:iin, mikä on laskenut kokonaisuudessaan lyhytaikaisten terveydenhuollon vuodeosastopalvelujen käyttöä 2,5 %:sta 2,1 %:iin vuosikymmenen kuluessa.

Palvelujen peittävyyden kehitys Kuusikon kunnissa on myötäillyt 2000 – luvulla valtakunnallisen suositusten linjauksia. Vaikka kotihoidon peittävyys ei olekaan tasaisesti kasvanut, on omaishoidontuen lisääminen edistänyt useimmissa kunnissa siirtymää ympärivuorokautisen hoivan palveluista avopalveluihin. Pitkäaikaisen laitoshoidon osuus on vähentynyt ensisijaisesti terveystieteiden vuodeosastoilla, mutta myös vanhainkotihoitossa. Laitoshoidon on korvattu kehittämällä tehostetun palveluasumisen palveluja. Palveluasumisen sisällä on tavallisen palveluasumisen palveluja muutettu tehostetuksi palveluasumiseksi.

Kuvio 17. Avopalvelujen, ympärivuorokautisen hoivan sekä lyhytaikaisten terveydenhuollon palvelujen 75 vuotta täyttäneiden kustannusten osuus kokonaiskustannuksista Viisikon/Kuusikon kunnissa 2000, 2005 ja 2009

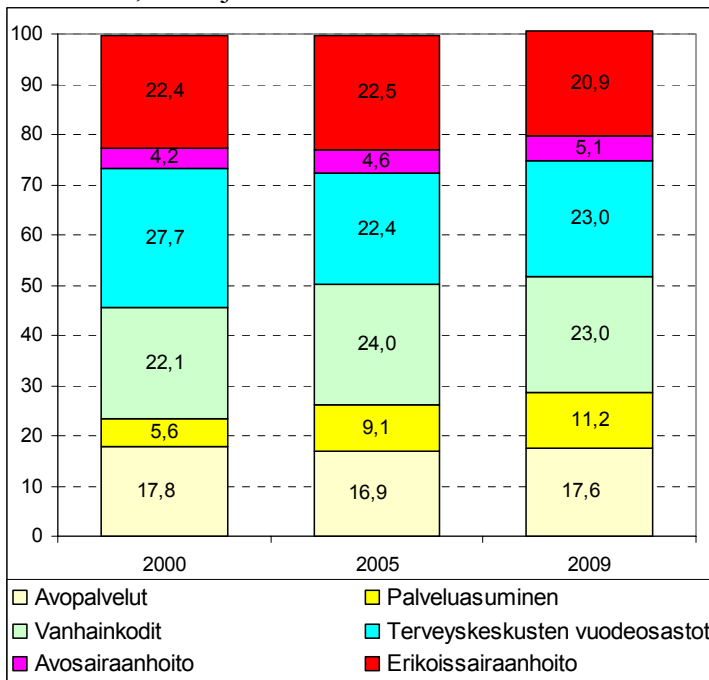

Eri toimintojen kustannusosuuksien muutokset vuodesta 2000 vuoteen 2009 ovat painottuneet pääosin tehostetun palveluasumisen kustannusten osuuden kasvuun sekä laitoshoidon ja erikoissairaanhoiton kustannusten osuuden laskuun. Avohoidon kustannusten osuus on pysynyt lähes ennallaan.

Laitoshoidon kustannusten osuus on laskenut noin 4 % -yksikköä. Laitoshoidossa terveyskeskuksissa on tapahtunut siirtymä pitkäaikaishoidosta lyhytaikaishoittoon. Täten on saatu vähennettyä erikoissairaanhoiton käyttöä ja myös erikoissairaanhoiton kustannusten osuus kokonaisuudesta on laskenut.

75 vuotta täyttäneiden määrä on kasvanut Kuusikon kunnissa vuodesta 2005 noin 10 % ja 85 vuotta täyttäneiden määrä 19 %. Vastaava kehitys näkyy myös sosiaali- ja terveyspalvelujen piirissä olleiden määrissä: 75 - 84 -vuotiaiden määrä on kasvanut viidessä vuodessa vajaat 10 %, 85 vuotta täyttäneiden määrä on lisääntynyt 22 %. Ikäryhmittäin tarkasteltuna säännöllisiä sosiaali- ja terveydenhuollon palveluja (ei oteta huomioon avosairaanhoitoa ja poliklinikkakäyntejä) tarvitsee noin 5 % 65 - 74-vuotiaista, n. 19 % 75 - 84-vuotiaista ja 51 % 85 -vuotta täyttäneistä.

Taulukko 2. Säännöllisiä sosiaali- ja terveydenhuollon palveluja käyttäneiden määrä ja osuus ikäryhmän väestöstä joulukuussa 2005 ja 2009

	Ikäryhmästä säännöllisten palvelujen piirissä				Muutos 2005-2009	
	2005		2009		Henkilöitä	% -osuus
	Henkilöitä	% -osuus	Henkilöitä	% -osuus		
65 - 74-vuotiaat	5 163	4,9	5 600	4,7	437	8,5
75 - 84-vuotiaat	12 169	18,0	13 360	18,5	1 191	9,8
85 vuotta täyttäneet	10 818	49,8	13 200	51,2	2 382	22,0
75 vuotta täyttäneet	22 987		26 560		3 573	
Yhteensä	28 150	14,5	32 160	14,89	4 010	14,2

Joulukuussa 2009 oli Kuusikon kunnissa säännöllisten sosiaali- ja terveydenhuollon palvelujen piirissä tai lyhytaikaisessa terveydenhuollon vuodeosastohoidossa 25 600 yli 75v henkilöä ja 5 600 ikäryhmään 65 -74 -vuotiaat kuuluvaa henkilöä.

Kuvio 18 A ja B. Joulukuussa 2009 säännöllisten sosiaali- ja terveydenhuollon palvelujen piirissä olleiden prosenttiosuudet hoitomuodoittain 65 - 74-, 75 - 84 ja 85 vuotta täyttäneiden ikäryhmissä sekä vastaavien ikäryhmien eri toimintojen kustannusten % -osuudet.

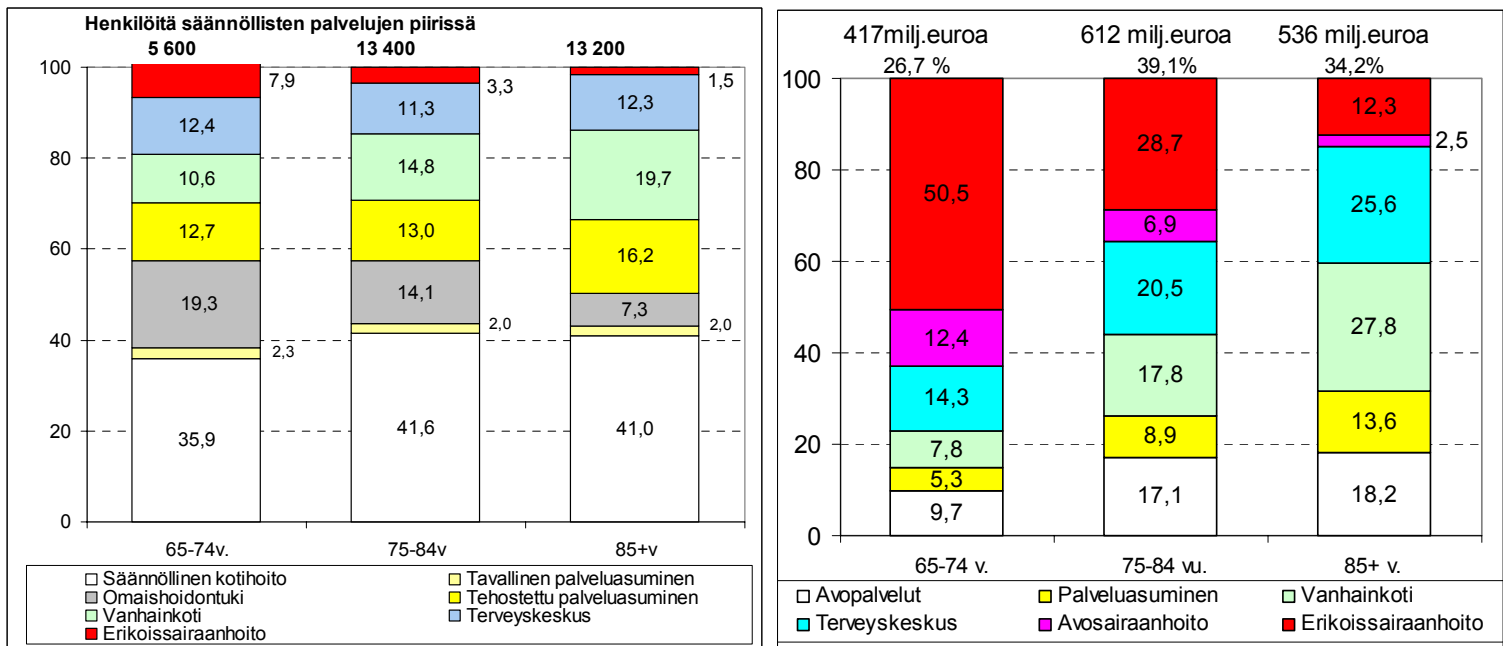

Kotihoidon piirissä hoidettiin 35 - 42 % kunkin ikäryhmän säännöllisiä palveluja saavista. Omaishoidontuen avulla hoidettiin noin 19 % nuorimman ikäryhmän säännöllisiä palveluja saavista ja 7 % 85 vuotta täyttäneiden ryhmästä. Laitoshoidon ja ympärivuorokautisen palveluasumisen osuus kasvoi erityisesti 85 vuotta täyttäneiden ryhmässä. Erikoissairaanhoitoon palveluja saavien osuus pieni vanhempiin ikäryhmiin siirryttäessä.

Säännöllisten sosiaali- ja terveydenhuollon kokonaiskustannuksista, 1 565 miljoonaa euroa, alle 75 vuotiaiden palvelujen osuus oli lähes 27 %. Nuorimman vanhusikäryhmän palvelujen kustannuksista runsas puolet kului erikoissairaanhoitoon palveluihin ja vielä 75 - 84-vuotiaiden kustannuksissa erikoissairaanhoitoon osuus oli vajaa kolmannes. 85 vuotta täyttäneiden kustannuksista yli puolet kului vanhainkotien ja terveyskeskusten laitoshoidon.

Kunnan 75 vuotta täyttäneen väestön määrä 2009 ja muutos vuodesta 2005 sekä sosiaali- ja terveydenhuollon palvelujen 75 vuotta täyttäneiden kokonaiskustannukset ja asukaskohtaiset kustannukset sekä reaalin muutos vuodesta 2005							
	75 vuotta täyttäneitä	Muutos % vuodesta 2005	Kok.kust.milj. euroa	Muutos % vuodesta 2005	Ikävakiomattomat asukaskoht. kust.	Muutos % vuodesta 2005	
Helsinki	39 313	5,3	498,0	12,9	12 667	7,2	
Espoo	10 625	18,1	109,0	25,7	10 261	6,4	
Vantaa	8 418	28,3	87,4	23,1	10 355	-4,3	
Turku	15 557	4,7	177,2	17,5	11 388	12,3	
Tampere	16 088	10,0	182,3	12,6	11 329	2,4	
Oulu	8 002	17,6	93,9	20,9	11 740	2,8	
Kuusikko	98 003	9,9	1 147,7	16,0	11 711	5,3	

Kokonaiskustannukset 75 vuotta täyttäneiden palveluista olivat 1 148 miljoonaa euroa vuonna 2009. Ikäryhmän asukasta kohti kului 11 711 euroa. Kokonaiskustannusten kasvu vuodesta 2005 oli noin 16 % eli 158 miljoonaa euroa. Vastaavana aikana 75 vuotta täyttäneen väestön määrä on lisääntynyt lähes 10 %. Palvelujen kokonaiskustannukset ovat kasvaneet eniten kunnissa, joissa ikääntyneen väestön määräkin on kasvanut runsaasti (Espoo, Vantaa ja Oulu).

Kokonaiskustannusten kasvusta 57 miljoonaa (36 %) käytettiin terveyskeskusten ja vanhainkotien palveluihin ja 48 miljoonaa tehostettuun palveluasumiseen. Lisäyksestä 32 miljoonaa (20 %) käytettiin erikoissairaanhoidon- ja avoterveydenhuollon palveluihin ja 33 miljoonaa (21%) avopalveluihin.

Asukaskohtaisten 75 vuotta täyttäneiden kustannusten nousu on ollut viiden viime vuoden aikana hyvin maltillinen, keskimäärin 5,3 %. Turussa asukaskohtaiset kustannukset ovat nousseet yli 10 % -yksikköä. Merkittävä osa kustannusten kasvusta selittyy uuden geriatrisen sairaalan, Kaskenlinnan, käyttöönotolla vuoden 2009 helmikuussa ja lisääntyneestä ostopalvelujen käytöstä. Muissa vertailun kunnissa asukaskohtaiset kustannukset nousivat 2-7 % viiden vuoden aikana. Vantaalla, jossa 75 vuotta täyttäneen väestön määrä on kasvanut runsaimmin (28 %), asukaskohtaiset kustannukset ovat vuodesta 2005 laskeneet.

6. Kuntakohtaiset tavoitteet ja havainnot vanhusten palvelujen käytöstä ja kustannuksista 2009

6.1 Helsinki

Väestökehitys

Vuoden 2009 lopussa Helsingin väestöstä 6,7 % oli täyttänyt 75 vuotta ja 1,9 % oli täyttänyt 85 vuotta. Viiden vuoden aikana 75-vuotiaiden määrä kasvoi 5 % ja 85-vuotiaiden määrä 11 %. Kuusi kaupungeista Turussa ja Tampereella oli suhteessa väestöön enemmän 75 vuotta täyttäneitä kuin Helsingissä.

Palvelujen tavoitteet ja toteuma vuonna 2009

Vanhuspalvelujen kehittämisen strategiset linjaukset vuosille 2006 - 2009 oli määritelty Helsingin kaupungin Vanhuspalveluohjelmassa. Vuosien 2009 - 2012 strategiset linjaukset on määritelty Helsingin kaupungin strategiaohjelmassa 2009 - 2012. Tavoitteita on täsmennetty terveyskeskuksen ja sosiaaliviraston talousarvioissa ja strategisissa toimintamittareissa.

Helsingin kaupungin strategiaohjelmassa 2009 - 2012 tavoitteeksi on asetettu ikääntyvien asukkaiden toimintakyvyn paraneminen ja kotona asumisen lisääntyminen. Tämän tavoitteen saavuttamista arvioidaan seuraavilla mittareilla:

- 1) pitkäaikaisessa laitoshoidossa (vanhainkoti ja terveyskeskus) olevien 75 vuotta täyttäneiden osuus vastaavanikäisestä väestöstä laskee
- 2) kotihoidossa olevien 75 vuotta täyttäneiden osuus vastaavanikäisestä väestöstä nousee

Palvelurakennemuutosta terveyskeskuksen ja sosiaaliviraston yhteistyönä jatketaan. Tavoitteena on ikääntyvän väestön palvelun vaikuttavuuden ja tuottavuuden parantaminen.

Tavoitteet vuodelle 2009	Tavoitteiden toteutuminen
Tavoitteena on tarpeenmukainen säännöllinen kotihoito 13 – 14 %:lle yli 75-vuotiaista.	Säännöllisen kotihoidon peittävyys marras kuussa 2009 oli 11,6 % (vuonna 2008 11,5 %).
Kotihoidon koko vuoden peittävyys yli 75 vuotta täyttänyt väestö, lasketaan avoväestöstä. Mukaan lasketaan kaikki ne asiakkaat joille tehty vähintään yksi kotihoidon käynti vuoden aikana. Tavoite on vähintään 28,2 % yli 75-vuotiaista.	Tavoite saavutettiin, toteuma oli 29,4 % (vuonna 2008 29,3 %). Lukuun sisältyvät myös ne kotihoidon lääkäreiden asiakkaat, jotka eivät saa muuta kotihoidon palvelua eli ovat pääosin palvelutalojen asiakkaita.
Omaishoidon tukea saavien 75 vuotta täyttäneiden osuus 75 vuotta täyttäneestä väestöstä on vähintään 3,6 % (katavuus, tulokortti)	Tavoite toteutui.
Pysyvän palveluasumisen piirissä alle 5 % yli 75-vuotiaista (peittävyys, tulokortti).	Tavoite toteutui, peittävyys oli 5 %.
Pysyvän vanhainkotihoidon piirissä alle 5 % yli 75-vuotiaista (peittävyys, tulokortti).	Tavoite toteutui, peittävyys oli 5 %.
Tavoitteena on, että varsinaisen akuuttihoitojakson pituus lyhenee ja on enintään 25 päivää vuonna 2009.	Toteuma oli 24,3 päivää, joten tavoite saavutettiin (vuonna 2008 26,3).
Pitkäaikaisessa sairaalahoidossa olevien yli 75-vuotiaiden osuus yli 75-vuotiaista on enintään 2,2 % (terveyskeskuk- sen talousarvion sitova tavoite).	Tavoite saavutettiin, vuonna 2009 toteuma oli 2,2 % (vuonna 2008 2,33 %).

Palvelurakenne

Palvelurakenne on kehittynyt Helsingin kaupungin strategiaohjelman ja valtakunnallisten tavoitteiden suuntaisesti kohti kevyempiä palveluja siten, että avopalvelujen määrä on lisääntynyt ja ympärivuorokautisen hoidon sisällä palvelurakenne on keventynyt. Helsingin valtuusto hyväksyi vanhus-ten laitoshoidon organisaatiomuutoksen marraskuussa 2009. Organisaatiomuutos tarkoitti sitä, että kolme Helsingin terveyskeskuksen pitkäaikaissairaalaa siirretään sosiaalivirastoon 1.1.2010 alkaen. Tällöin kaikki ikäihmisten ympärivuorokautinen hoiva (tehostettu palveluasuminen, vanhainkodit ja pitkäaikaissairaalat) ovat hallinnollisesti samaa organisaatiota. Kotihoitoon panostetaan edelleen.

Iäkkäiden asukkaiden kotona asumista tuettiin mm. päivätoiminnalla, jonka piirissä oli 4,14 % yli 75-vuotiaista. Päivätoimintaa ja omaishoidontukea kehitettiin sosiaali- ja terveysviraston yhteistyönä toimintamuotona mm. yhteiset liikuntaryhmät. Omaishoitajien vapaapäivien järjestämisen uutena vaihtoehtona otettiin käyttöön sijaisomaishoito. Sen suosio kasvoi koko vuoden. Palvelukeskuksia kehitettiin hyvinvointikeskusten suuntaan monipuolisesti toimintakykyä tukeviksi iäkkäiden kohtaamispaikoiksi.

Asukaskohtaiset kustannukset 75 vuotta täyttäneiden ikäryhmässä nousivat vuodesta 2008 maltillisesti, nousu oli 2,4 %. Asukaskohtaiset kustannukset olivat 12 667 euroa (75 vuotta täyttäneet) vuonna 2009.

Taulukko 3: Helsingin vanhusväestön määrän, kunnan palvelurakenteen ja kustannusten kehitys 2005-2009

VANHUSVÄESTÖN MÄÄRÄ JA OSUUS KUNNASSA 31.12.2009	HELSINKI				
	2009	2008	2005	Muutos % 2008-2009	Muutos % 2005-2009
75-vuotta täyttäneiden määrä	39 313	38 837	37 343	1,2	5,3
75-vuotiaiden osuus väestöstä	6,7	6,8	6,7		
85-vuotiaiden osuus väestöstä	1,9	1,9	1,8		
VANHUSTEN PALVELUT 75+v					
Kotihoidon peittävyys	11,46	11,38	9,89	0,7	16,0
Omaishoidontuki peittävyys	2,99	2,54	2,55	17,7	17,3
<i>Omaishoidontuki kattavuus</i>	<i>3,80</i>	<i>3,59</i>	<i>3,32</i>	<i>5,7</i>	<i>14,4</i>
Keskiraskaan palveluasumisen peittävyys	0,00	0,00	0,93		-100,0
Tehostetun palveluasumisen peittävyys	4,98	4,80	2,83	3,6	75,8
Laitospalvelujen peittävyys	7,16	7,61	7,81	-5,9	-8,3
Vanhainkoti	4,97	5,28	5,24	-5,9	-5,0
Terveyskeskussairaala pitkäaikaishoito	2,19	2,32	2,57	-5,8	-15,0
Lyhytaikaiset terveydenhuollon vuodeosastopalvelut	1,84	1,92	2,08	-4,2	-11,8
Terveyskeskussairaala lyhytaikaishoito	1,44	1,46	1,45	-1,7	-1,2
Erikoissairaanhoido	0,40	0,45	0,63	-12,1	-36,6
Kustannukset korotettuna vuoden 2009 arvoon					
75v. Palvelujen kokonaiskustannukset MILJ. EUROA /vuosi	498,0	480,6	445,4	3,6	11,8
Palvelujen 75v. asukaskohtaiset kustannukset ja niiden kehityssuunta €/+75 asukas/vuosi	12 667	12 374	11 812	2,4	7,2

Terveyskeskus osti alkuvuodesta 30 akuuttisairaalapaikkaa hoitoketjun sujuvuuden parantamiseksi. Vuoden 2009 aikana suljettiin 50 pitkäaikaissairaalan hoitopaikkaa. Pitkäaikaista paikkaa vanhainkotiin ja sairaaloihin jonottaneita oli vuoden lopussa 129. Vuonna 2008 vastaava luku oli 207.

HUS poisti ylikäyttömaksut pääkaupunkiseudun kunnilta 1.9.2009 alkaen. Syksyllä 2009 Helsinkiin valmistui uusi ympäri vuorokauden päivystävä sairaala, Haartmanin sairaala, vastaavasti Marian sairaalan toiminta loppui.

6.2 Espoo

Väestökehitys

Vuoden 2009 lopussa Espoon väestöstä 4,4 prosenttia oli täyttänyt 75 vuotta ja prosentti oli täyttänyt 85 vuotta. Viiden viime vuoden aikana 75 vuotta täyttäneen väestön määrä kasvoi 18 prosenttia ja 85 vuotta täyttäneen väestön määrä 33 prosenttia. Silti 75 vuotta täyttäneiden osuus väestöstä oli Espoossa yhä alhaisempi kuin Kuusikon kunnissa keskimäärin.

Vanhuspalvelujen tavoitteet ja toteuma 2009

Espoo strategia tulostavoite 2009	Arviointikriteerit ja toteutuminen 2009
Ennaltaehkäiseviä palveluja käyttävien iäkkäiden es-poolaisten määrä on kasvanut, hoidon ja hoivan laa-tua on parannettu ja kuntoutusta tehostettu	Ennaltaehkäisevien ja varhaiskuntouttavien ryhmien määrä - Ryhmien määrä nousi noin kolmanneksella Sairaalan keskimääräiset hoitoajat - keskimääräinen hoitoaika ei lyhentynyt
Äkillisesti sairastuneiden ikäihmisten akuuttihoito ja kuntoutus ovat tehostuneet	Iäkkäiden potilaiden hoitoaika päivystyksessä ja akuuttiosas-toilla - Iäkkäiden potilaiden hoitoaika päivystyksessä ja akuuttiosastoilla samoin kuin päivystyspotilaiden kotiutus-aika tai paluuaika entiseen hoitopaikkaan lyheni-vät

Vanhusten palvelujen toimintaa ohjasi Espoon ikääntymispoliittinen ohjelma 2009–2015, Espoo strategia ja toimialan asettamat tuottavuustavoitteet. Ikääntymispoliittisen ohjelman keskeisenä tavoitteena on lisätä ennaltaehkäiseviä palveluja, muita avopalveluja ja vähentää ympärivuorokautista laitoshoidon. Toimialan keskeisenä tavoitteena on lisätä palvelujärjestelmän tuottavuutta uudistamalla työtapoja ja prosesseja. Samanaikaisesti palvelujen saatavuuden ja laadun halutaan pysyvän hyvänä.

Espoon ikääntymispoliittiseen ohjelmaan verrattu palvelurakenteen toteuma

Kaupunginvaltuusto teki vanhusten palvelujen palvelurakenteen kehittämissuunnasta päätöksen vuonna 2008 hyväksyessään Espoon ikääntymispoliittisessa ohjelman 2008–2015. Ikäihmisten palvelujen laatusuosituksista poiketen ikääntymispoliittisessa ohjelmassa palvelurakenteen peittävyys (= poikkileikkaustieto) tarkoittaa samanaikaisesti palvelujen piirissä olevien, kaikenikäisten asiakkaiden suhteuttamista kunnan 75 vuotta täyttäneeseen väestöön.

Taulukko 4. Espoon ikääntymispoliittinen ohjelma 2008-2015*, suuntaa antava palvelurakenne vuodelle 2015

	suure	yksikkö	31.12.2008	31.12.2009	Tavoite 2015
väestö +75	asukas	lkm	10 233	10 625	13 097
Omaishoidon tuki +65	asiakas**	lkm	307	334	655,0
peittävyys	asiakas/+75 asukas	%	3,0	3,1	
IPO* tavoitepeittävyys	asiakas/+75 asukas	%	4,3	4,3	5,0
Säännöllinen kotihoito	asiakas**	lkm	1 078	1 026	1 296
peittävyys	asiakas/+75 asukas	%	10,5	9,6	
IPO* tavoitepeittävyys	asiakas/+75 asukas	%	8,3	8,6	9,9
Pitkäaikaishoito yhteensä ***, josta	paikka	lkm	1 190	1 173	1 401
peittävyys	paikka/+75 asukas	%	11,6	11,0	
IPO tavoitepeittävyys	paikka/+75 asukas	%	12,0	11,7	10,7
Terveyskeskussairaala	paikka	lkm	218	218	223
(=akuuttihoito ja kuntoutus)	paikka/+75 asukas	%	2,1	2,0	
IPO* tavoitepeittävyys	paikka/+75 asukas	%	2,2	2,2	1,7

** Määritelmä: Asiakas lkm (KA), joiden luona on käyty laskentakauden aikana viikoittain jonakin arkipäivänä

***Määritelmä: Paikkojen lkm 31.12 (Sairaala pitkäaikaishoito, oma ja ostettu laitoshoidon, oma ja ostettu asumispalvelu)

Pääsääntöisesti palvelurakenne kehittyi Ikääntymispoliittisen ohjelman tavoitteiden mukaisesti. Kotihoidon palveluja kohdistettiin eniten tarvitseville lautakunnan vahvistamien kotihoidon asiakkuuskriteerien mukaisesti. Käytännössä tämä näkyi siten, että säännöllisen kotihoidon asiakkaista alle 10 tuntia kuukaudessa apua saavien ryhmässä 85 vuotta täyttäneiden osuus kasvoi. Samassa ryhmässä oli myös huonokuntoisia omaishoidon tuen asiakkaita (RaVa KA 2,88), joiden kotona

selviytymistä tuettiin muutamalla kotihoidon tunnilla kuukaudessa (vrt. kuvio 11 raportissa). Pitkäaikaishoidossa olevien asiakkaiden osuus 75 vuotta täyttäneen väestön määrästä laski edelliseen vuoteen verrattuna 0,6 prosentilla. Jos kehitys jatkuu samansuuntaisena, Ikääntymispoliittiseen ohjelmaan vuodelle 2015 asetettu tavoite saavutetaan vuonna 2010.

Toteuma verrattuna valtakunnalliseen Ikäihmisten palvelujen laatusuositukseen

Alla olevassa taulukossa verrataan 75 vuotta täyttäneiden espoolaisten vuoden 2009 lopussa toteutunutta palvelurakennetta ja sen kustannuksia vastaaviin, vuonna 2008 ja 2005 toteutuneisiin tietoihin.

Espoolaiset ikä-ihmiset asuvat kotona. Laatusuosituksen mukaisesti ikäihmisten kunnalliset palvelut ovat avopalvelupainotteisia. Omaishoidontuen kattavuus on noussut tasaisesti vuodesta 2005. Keskiraskaasta palveluasumisesta on korvattu nostamalla kotihoidon ja tehostetun palveluasumisen peittävyttä. Laatusuosituksen mukaan ympärivuorokautisen laitoshoidon peittävyttä tulisi vähentää ja tehostetun asumispalvelun peittävyttä nostaa. Vuonna 2009 vanhusten ympärivuorokautisten palvelujen sisällä laitoshoidon peittävyys nousi edellisestä vuodesta ja tehostetun palveluasumisen peittävyys laski, vaikka Espoon tavoitteena oli painopisteen siirtäminen laitoshoidosta asumispalveluihin.

Taulukko 5. Espoon vanhusväestön määrän, kunnan palvelurakenteen ja kustannusten kehitys 2005-2009

VANHUSVÄESTÖN MÄÄRÄ JA OSUUS KUNNASSA 31.12.2009	ESPOO				
	2009	2008	2005	Muutos %	
				2008-2009	2005-2009
75-vuotta täyttäneiden määrä	10 625	10 233	8 995	3,8	18,1
75-vuotiaiden osuus väestöstä	4,35	4,24	3,88		
85-vuotiaiden osuus väestöstä	1,02	0,97	0,81		
VANHUSTEN PALVELUT 75+v					
Kotihoidon peittävyys	8,36	9,49	7,84	-12,0	6,6
Omaishoidontuki peittävyys	2,30	1,98	1,47	15,8	56,5
<i>Omaishoidontuki kattavuus</i>	2,74	2,74	2,05	0,1	33,9
Keskiraskaan palveluasumisen peittävyys	1,06	1,13	1,82		-41,7
Tehostetun palveluasumisen peittävyys	4,21	4,63	4,08	-9,2	3,1
Laitospalvelujen peittävyys	3,68	3,22	4,47	14,1	-17,6
Vanhainkoti	2,55	2,42	2,28	5,2	11,9
Terveyskeskussairaala pitkäaikaishoito	1,13	0,80	2,19	40,9	-48,4
Lyhytaikaiset terveydenhuollon vuodeosastopalvelut	1,57	2,12	1,70	-26,2	-7,8
Terveyskeskussairaala lyhytaikaishoito	1,01	1,45	1,05	-30,4	-3,6
Erikoissairaanhoido	0,56	0,68	0,65	-17,3	-14,4
Kustannukset korotettuna vuoden 2009 arvoon					
75v. Palvelujen kokonaiskustannukset MILJ. EUROA /vuosi	109,02	109,32	86,70	-0,3	25,7
Palvelujen 75v. asukaskohtaiset kustannukset ja niiden kehityssuunta €/+75 asukas/vuosi	10 261	10 683	9 641	-4,0	6,4

Sairaalassa ja terveyskeskuspäivystyksessä parannettiin ikääntyvien akuuttihoitoketjun sujuvuutta. Osa aikaisemmin erikoissairaanhoidon ohjautuneista potilaista siirtyi aikaisempaa paremmin suoraan terveyskeskuksen akuuttiosastoille. Näin asiakkaat eivät joutuneet muutamiksi päiviksi erikois-

sairaanhoidon vaan pääsivät heti oikeaan hoitopaikkaan. Toiminnan muutos näkyi siten, että erikoissairaanhoidosta sairaalaan tulevien jatkohoitolähetteen määrä väheni.

Palvelujen saatavuus

Kotihoidon piiriin otettiin kaikki kriteerit täyttävät asiakkaat. Loppuvuodesta 2009 omaishoidon tuen myönteisiä päätöksiä ei tehty, sillä omaishoidontuen asiakasmäärä kasvoi alkuvuodesta arvioitua enemmän. Vuoden 2009 aikana terveyskeskuksen sairaalapaikkoja vähennettiin 18 paikalla. Sairaalan paikkoja kohdennettiin akuuttihoitoon noin 10 prosenttia enemmän kuin aikaisemmin akuuttihoitoketjun sujuvuuden parantamiseksi. Vaikka 75 täyttäneen väestön määrä kasvoi, sairaalapaikkoja vähennettiin ja erikoissairaanhoidon peittävyys aleni, jonot erikoissairaanhoidosta sairaalan kuntoutusosastoille ja sairaalan osastoilta pitkäaikaishoitoon pysyivät edellisten vuosien tasolla. Verrattuna muihin kuusikkokuntiin lyhytaikaishoidon peittävyys oli Espoossa kuusikkokuntien alhaisimmalla tasolla.

Kustannukset

Espoossa 75 vuotta täyttänyt väestö kasvoi viiden viime vuoden aikana noin 18 prosenttia. Samanaikaisesti kustannukset nousivat 26 prosenttia (huomioitu rahan arvon muutos 2005 -2009). Espoossa vuoden 2008 syksyllä aloitettujen tuottavuustoimenpiteiden vaikutukset näkyivät vuonna 2009. Neljä vuotta jatkunut tasainen, 75 vuotta täyttäneen väestön kasvua suurempi menojen kasvu pysähtyi. Vuonna 2009 ikävakiomattomat kustannukset olivat noin 4 prosenttia pienemmät kuin 75 täyttäneen väestön kasvu oli. Vuonna 2009 Espoossa tapahtunut kustannuskehitys poikkeaa merkittävästi muista Kuusikkokunnista (Taulukko 4).

Toimialan talouden tasapainotustoimenpiteet vaikuttivat siten, että Vanhusten palvelujen kokonaiskustannukset kasvoivat vuodesta 2008 vuoteen 2009 noin prosentin. Aikaisempina vuosina kustannukset kasvoivat vuosittain 7-10 prosenttia. Kokonaiskustannusten kasvun aleneminen näkyi yksikköhintojen laskuna. Kustannuskehitys oli samansuuntainen kaikissa Kuusikkokunnissa. Espoossa vanhainkotien hoitopäivän yksikköhinta laski enemmän kuin muissa Kuusikkokunnissa. Yksikköhinnan laskuun vaikuttaa osin se, että aikaisempina vuosina vanhainkotien hoitopäivän hintaan kohdistettiin Kuusikon määrittelystä poiketen osa erikoissairaanhoidon ylikäyttöpäivien kustannuksista. Todellinen yksikköhinnan lasku vanhainkodin hoitopäivän hinnassa vuodesta 2008 vuoteen 2009 oli noin viisi prosenttia.

Kehittämiskohteet

Espoon kotihoidossa jatkettiin laatuosuituksen mukaisesti kattavan, yksilökohtaisen palvelutarpeen arvioinnin kehittämistä. Tämän lisäksi ennaltaehkäisevien palvelujen, hoitoketjujen sujuvuuden ja kuntoutuksen parantaminen olivat ja ovat jatkossakin keskeisiä kehittämiskohteita. Näin ikääntyvien espoolaisten palvelujen saatavuus ja laatu voidaan jatkossakin taata.

6.3 Vantaa

Väestökehitys

Vuoden 2009 lopussa Vantaan väestöstä 4,3 % oli täyttänyt 75 vuotta ja 0,8 % oli täyttänyt 85 vuotta. 75 vuotta täyttäneiden määrä on kasvanut Vantaalla viidessä viime vuodessa 28 % ja 85 vuotta täyttäneiden määrä 33 %. 75 vuotta täyttäneiden osuus on noussut eniten Kuusikon kunnista. Kasvusta huolimatta kyseisen ikäryhmän osuus oli pieni Kuusikon kunnissa.

Vanhuspalvelujen tavoitteet ja toteuma vuonna 2009

Vantaan Vanhus- ja vammaispalvelujen strategisina tavoitteina on ikäihmisten turvallinen asuminen omassa kodissa mahdollisimman pitkään, akuuttihoitoon ja kuntoutuksen kehittäminen sekä koko kaupungin sitoutuminen yhteiseen vastuuseen hyvästä vanhuudesta. Kaupunkitason tavoitteena vuonna 2009 oli omassa kodissa asuvien 75 vuotta täyttäneiden osuuden kasvaminen sekä ikääntymispoliittisen ohjelman laatiminen. Molemmat tavoitteet toteutuivat.

Alla olevassa taulukossa esitetään Vantaan palvelurakenteen kehittämisen lähivuosiksi asetetut tavoitteet 75 vuotta täyttäneiden henkilöiden palveluille ja niiden toteumat poikkileikkaushetkellä 31.12.2008 ja 31.12.2009

Tavoite vuoteen 2012 mennessä	Toteuma 2008	Toteuma 2009
75 vuotta täyttäneistä vantaalaisista		
92 % asuu kotona itsenäisesti tai kattavan palvelutarpeen arvioinnin perusteella myönnettyjen tarkoituksenmukaisten sosiaali- ja terveyspalvelujen turvin.	91,20 %	91,30 %
10 % saa säännöllistä kotihoitoa (kotihoito+ palv.talot)	8,60 %	8,70 %
4-5 % saa omaishoidon tukea	3,80 %	3,00 %
5 % on tehostetun palveluasumisen piirissä	5,80 %	5,50 %
3 % on hoidossa vanhainkodeissa tai pitkäaikaisessa hoidossa terveyskeskusten vuodeosastolla	4,50 %	3,80 %

Palvelurakenne

Taulukko 6. Vantaan vanhusväestön määrän, kunnan palvelurakenteen ja kustannusten kehitys 2005-2009

VANHUSVÄESTÖN MÄÄRÄ JA OSUUS KUNNASSA 31.12.2009	VANTAA				
	2009	2008	2005	Muutos % 2008-2009	Muutos % 2005-2009
75-vuotta täyttäneiden määrä	8 418	7 954	6 560	5,8	28,3
75-vuotiaiden osuus väestöstä	4,26	4,07	3,50		
85-vuotiaiden osuus väestöstä	0,84	0,77	0,66		
VANHUSTEN PALVELUT 75+v					
Kotihoidon peittävyys	6,79	7,20	5,88	-5,7	15,5
Omaishoidontuki peittävyys	2,97	3,83	3,80	-22,6	-21,8
<i>Omaishoidontuki kattavuus</i>	4,16	4,58	4,36	-9,1	-4,6
Keskiraskaan palveluasumisen peittävyys	2,11	1,14	2,77		-23,8
Tehostetun palveluasumisen peittävyys	5,48	5,85	4,41	-6,3	24,3
Laitospalvelujen peittävyys	3,83	4,54	6,01	-15,7	-36,3
Vanhainkoti	3,53	3,95	4,70	-10,6	-24,9
Terveyskeskussairaala pitkäaikaishoito	0,30	0,59	1,31	-49,7	-77,3
Lyhytaikaiset terveydenhuollon vuodeosastopalvelut	2,18	1,82	1,03	19,2	112,2
Terveyskeskussairaala lyhytaikaishoito	1,48	1,09	0,00	35,8	
Erikoissairaanhoito	0,69	0,73	1,03	-5,6	-32,7
Kustannukset korotettuna vuoden 2009 arvoon					
75v. Palvelujen kokonaiskustannukset MILJ. EUROA /vuosi	87,39	81,80	71,02	6,8	23,1
Palvelujen 75v. asukaskohtaiset kustannukset ja niiden kehityssuunta €/+75 asukas/vuosi	10 355	10 284	10 826	0,7	-4,3

Vantaa on väestöltään yksi Suomen nopeimmin vanhenevista kunnista ja tämä kasvusuunta jatkuu edelleen nopeana. 75 vuotta täyttäneiden määrä on kasvanut 28,3 % verrattuna vuoteen 2005 ja edellisestä vuodesta kasvua on lähes 5,8 %. Palvelujen tuottaminen nopeasti kasvavalle ikääntyvien kuntalaisten ryhmälle on erityisen haasteellista tilanteessa, jossa palvelujen tarpeet kasvavat nopeammin kuin käytettävät voimavarat.

Joulukuussa 2009 kotona asuvien 75 vuotta täyttäneitä vantaalaisten osuus koko ikäryhmästä oli 91,3 %.

Laatusuosituksen kotona asuvien taso on saavutettu, vaikka kotihoidon peittävyys on Kuusikkokuntien matalin. Kotihoidon kentän ja palvelutalojen säännöllisen kotihoidon piirissä oli 8.9 % 75 vuotta täyttäneestä väestöstä 31.12.2009. Kotihoidon peittävyys on noussut vuoden 2009 aikana. Koko vuoden aikana säännöllistä kotihoitoa saaneita 75 vuotta täyttäneitä oli 15 % ikäryhmästä. Kotihoidon käyntimäärät nousivat verrattuna vuoteen 2008 kentällä 16.2 % ja palvelutaloissa 4.9 %, vaikka henkilöstöä ei ole lisätty.

Pitkäaikaishoidon käyttö on vähentynyt tavoitteiden mukaisesti ja se painottuu asumispalveluihin. Vantaan laitoshoidon peittävyys 75 vuotta täyttäneiden määrästä on Kuusikkokuntien matalin (3,5 %). Erityisesti terveyskeskussairaalan pitkäaikaishoidon osuus on hyvin vähäinen (0,3 %) kun sitä verrataan muihin Kuusikonkuntiin

Geriatrisen akuuttihoitoon kehittämisen myötä Vantaalla erikoissairaanhoidon palveluiden käyttö 75 täyttäneillä vantaalaisilla suhteutettuna 75+väestöön vuonna 2009 on laskenut ollen 0,69 % (2008 0,73%), mutta on edelleen Kuusikkokuntien keskitasoa

Vantaan sosiaali- ja terveyslautakunta hyväksyi kesäkuussa 2009 omaishoidon tuen myöntämisen uudet ohjeet ja rahallisen korvauksen tukitasot. Loppuvuotena 2009 ei myönnetty omaishoidontukea, jonka johdosta omaishoidon tuen kokonaisasiakasmäärä laski vuositasolla 2,3%. Vantaalla omaishoidontuen kattavuus 75 vuotta täyttäneillä vuonna 2009 oli 4,2 ollen Kuusikkokuntien toiseksi korkein Oulun jälkeen.

Palvelutaloissa hoidettujen asiakkaiden määrä kasvoi 4.8 % verrattuna vuoteen 2008 tavoitteiden mukaisesti. Palvelutalojen toimintaperiaatteena on hoitaa asukas loppuun asti yhdessä paikassa. Vuoden 2009 RAI-arvioinneissa keskiraskaiden palvelutalojen asukkaiden (henkilöstömitoitus 0,2-0,49) laitoshoidon tarpeessa olevien asiakkaiden osuus oli keskimäärin 25% (MAPle 1-6)

Vuonna 2009 tehostettuun asumispalveluun keskimääräinen jonotusaika oli 69 vuorokautta ja vanhainkoti -paikoille 77 vuorokautta.

Kustannukset

Vuonna 2009 vanhuspalveluiden 75 vuotta täyttäneiden asukaskohtaiset kustannukset olivat 10 355 euroa ja nousua vuoteen 2008 oli maltilliset 0,7 %. Kun tarkastellaan kehitystä 2005 - 2009, voidaan todeta, että 75 vuotta täyttäneiden sosiaali- ja terveydenhuollon palveluiden kustannukset ovat laskeneet 4 % (defl .2009 arvoon). Samaan aikaan vantaalaisten 75+ väestön määrän kasvu on ollut lähes 30 % ja vanhuspalveluiden piirissä olevien osuus on kasvanut 17 %.

Kehittämiskohteet

Vantaan vanhuspalvelujen kehittäminen tukee strategisten tavoitteiden toteutumista.

Ikääntymispoliittinen ohjelma valmisteltiin vuoden 2009 aikana yhteistyössä kaupungin muiden toimialojen ja muiden toimijoiden kanssa. Osana ikääntymispoliittista ohjelmaa toimialalla valmisteltiin vanhusten sosiaali- ja terveyspalvelujen palvelurakenteen kehittämisohjelma. Ohjelman hyväksyminen tapahtui vuoden 2010 keväällä.

Kotona asumista tukevia palveluja kehitettiin Muutosvoimaa vanhustyön osaamiseen hankkeessa. Hanke jakautui kolmeen alahankkeeseen: Kotihoito uudistuu, omaishoidon tukeminen, päivätoiminnasta gerontologisiksi keskuksiksi ja yhteinen vastuu hyvästä vanhuudesta.

Kotihoidon hankkeessa on parannettu yhteistyötä kotihoidon ja terveysasemien sekä kuntoutuksen kanssa sekä kehitetty kirjaamista. Omaishoitajien jaksamisen tukemiseksi on kehitetty uusia tilapäishoidon muotoja ja käynnistetty omaishoitajien terveystarkastukset. Seniorineuvolatoimintaa on laajennettu.

Seniори-infoa (neuvontakeskus) kehitetään yhteistyössä asukaspalvelujen kanssa siten, että neuvonta toteutetaan yhteispalvelupisteissä. Seniори-info on yleistä ikäihmisille kohdennettua neuvontaa ja erilaisista palveluista tiedottamista.

Akuuttihoitoa ja geriatriasta arviointia kehitettiin Peijaksen sairaalan yhteyteen elokuussa 2008 perustetuilla kotisairaalan ja geriatrisen akuuttiosaston (AKOS1) yksiköissä. Potilaat siirtyivät aiempaa varhaisemmassa vaiheessa ja aiempaa hoidollisempina jatkohoitoon erikoissairaanhoidosta perusterveydenhuollon piiriin ja, ja myös suoraan päivystyksestä alkaneita hoitajaksoja oli aiempaa enemmän. Vuonna 2009 AKOS 1:llä oli yhteensä 508 päättynyttä hoitajaksoa ja keskimääräinen hoitoaika oli 12 vuorokautta. Hoitoketjujen toimivuuteen kiinnitettiin erityistä huomiota. Erikoissairaanhoidon ylikäyttöpäivät olivat pääkaupunkiseudun suurten kuntien vähäisimmät.

Vuoden 2009 aikana yhdistettiin kotihoito ja palvelutalot yhden johdon alaisuuteen. Vanhusten avopalvelut tuloksikkö jakautuu kolmeen vastuualueeseen: ennaltaehkäisevät palvelut, kotihoito ja palvelutalot.

6.4 Turku

Väestökehitys

Vuoden 2009 lopussa Turun väestöstä 8,8 % oli täyttänyt 75 vuotta ja 2,5 % oli täyttänyt 85 vuotta. 75 vuotta täyttäneiden määrä on kasvanut Turussa viidessä viime vuodessa 5 % ja 85 vuotta täyttäneiden määrä 21 %. Turussa ikääntyneiden väestöosuus on edelleen muihin Kuusikkokaupunkeihin verrattaessa korkeampi. Erityisesti 85 vuotta täyttäneitä on Turussa suhteellisesti enemmän (2,5 %) kuin muissa Kuusikon kaupungeissa (1,7 %).

Palvelujen tavoitteet ja toteuma vuonna 2009

Taulukko 7. Turun vanhusväestön määrän, kunnan palvelurakenteen ja kustannusten kehitys 2005-2009

VANHUSVÄESTÖN MÄÄRÄ JA OSUUS KUNNASSA 31.12.2009	TURKU				
	2009	2008	2005	Muutos % 2008-2009	Muutos % 2005-2009
75-vuotta täyttäneiden määrä	15 557	15 481	14 862	0,5	4,7
75-vuotiaiden osuus väestöstä	8,83	8,82	8,50		
85-vuotiaiden osuus väestöstä	2,50	2,40	2,08		
VANHUSTEN PALVELUT 75+v					
Kotihoidon peittävyys	13,54	12,45	12,74	8,8	6,3
Omaishoidontuki peittävyys	2,28	2,20	2,01	3,3	13,1
<i>Omaishoidontuki kattavuus</i>	<i>2,82</i>	<i>3,10</i>	<i>2,57</i>	<i>-9,0</i>	<i>9,8</i>
Keskiraskaan palveluasumisen peittävyys	0,22	0,44	0,85		-74,2
Tehostetun palveluasumisen peittävyys	2,36	2,82	2,06	-16,2	14,6
Laitospalvelujen peittävyys	7,92	8,44	8,26	-6,2	-4,2
Vanhainkoti	4,83	4,91	5,01	-1,7	-3,6
Terveyskeskussairaala pitkäaikaishoito	3,09	3,54	3,26	-12,6	-5,1
Lyhytaikaiset terveydenhuollon vuodeosastopalvelut	2,11	2,09	1,97	0,6	6,7
Terveyskeskussairaala lyhytaikaishoito	0,93	0,85	0,72	10,3	28,7
Erikoissairaanhoido	1,17	1,25	1,25	-6,0	-6,1
Kustannukset korotettuna vuoden 2009 arvoon					
75v. Palvelujen kokonaiskustannukset MILJ. EUROA /vuosi	177,16	174,76	150,75	1,4	17,5
Palvelujen 75v. asukaskohtaiset kustannukset ja niiden kehityssuunta €/+75 asukas/vuosi	11 388	11 289	10 142	0,9	12,3

Kunnan palvelurakenteen arviointi

Turun ikääntymispoliittinen strategia on tehty vuosille 2009 – 2012. Strategian valmistelussa tuli huomioitavaksi mm. ikääntyvän väestön määrän kasvaminen, kaupunginvaltuuston hyväksymä palvelustrategia ja valtakunnallisen ikäihmisten laatusuosituksen suuntaviivat. Tärkeimpänä painopisteenä on palvelurakenteen muuttaminen avohoitopainotteisemmaksi, siten että mm. ennaltaehkäiseviä palveluja ja omaishoidon tukea tulisi kehittää vahvasti kotihoidon ohella. Em. strategiaan pohjautuva seniori-ohjelma on hyväksytty kaupunginhallituksessa ja -valtuustossa syksyllä 2009.

Kotihoidon peittävyys on kehittynyt Turussa ikääntymispoliittisen strategian tavoitteiden ja laatusuosituksen mukaisesti. Asiakkaiden määrä ja asiakastuntimäärät ovat kasvaneet. Kotihoidon intensiivisyys (palveluluokat) ei Turussa sitä vastoin ole kehittynyt ikääntymispoliittisen strategian mukaisesti. Strategiassa tavoitteena on ollut vahvistaa 26-54 h/kk (3. palveluluokan) kotihoitoa saavien suhteellista osuutta, ja vähentää alle 10 h/kk (1. palveluluokan) saavien osuutta.

Yli 75-vuotiaiden omaishoidon tuen saajien määrä ei kehittynyt tavoitteiden suuntaisesti. Osaltaan tähän vaikutti se, että omaishoidon tuen hakijoilla oli epätietoisuutta mm. määrärahatilanteesta, sillä alle 18-vuotiaiden määrärahat loppuivat jo keväällä 2009, kun taas yli 18-vuotiaiden omaishoidon tuessa oli määrärahaa koko vuodeksi. Turussa on vuoden 2009 alusta yli 18-vuotiaiden omaishoi-

don tuki keskitetty vanhuspalveluiden tulosalueelle ja alle 18-vuotiaiden kuntoutumispalveluiden tulosalueelle.

Sosiaali- ja terveydenhuollon palveluja käyttäneistä 75 vuotta täyttäneistä turkulaisista suurempi osa oli vuoden 2009 joulukuussa avopalvelujen (61 %) kuin ympärivuorokautisten palvelujen (39 %) piirissä (ks. liite 18B).

Ympärivuorokautisessa hoidossa kehitys on ollut laatusuosituksen ja strategian tavoitteiden mukaisena. Kaikkein raskaimman hoivan osuus on vuosina 2005-2009 vähentynyt ja tehostetun palveluasumisen lisääntynyt. Edelleen raskainta hoivaa on Turussa enemmän kuin mitä strategia ja laatusuositus tavoittelee. Tehostetun palveluasumisen osuutta tulisi em. tavoitteiden mukaisesti lisätä nykyisestäään.

Toimintaa tehostettiin luopumalla pienistä, taloudellisesti haastavista yksiköistä ja siirtymällä taloudellisesti järkevämpiin kokonaisuuksiin. Vuoden aikana uudistettiin pysyviin hoitopaikkoihin ohjautumisen kriteerit ja tehtiin suunnitelma SAS-toiminnan uudistamisesta. Uusien toimintamallien käynnistyminen ajoittuu ympärivuorokautisen hoidon vanhuskeskusten käynnistymisen yhteyteen (v. 2010). Lisäksi yhden vanhainkodin osalta laitoshoidon rakennemuutos toteutui siten, että se toimi perusparannuskohteena olevan vanhainkodin väistötilana.

Erikoissairaanhoidon käyttöä käytettiin vuonna 2009 vähemmän kuin vuonna 2005. Tästä huolimatta erikoissairaanhoidon osuus on edelleen Kuusikkokaupunkien korkein. Lyhytaikaishoidon osuus on vastaavana aikana puolestaan lisääntynyt. Em. kehitys tukee osaltaan strategian tavoitetta, jonka mukaan 75 vuotta täyttäneiden sairaanhoidon tavoitteena on tukea kotihoitoa ja vanhuksen kotona asumista.

Miten kunnan palvelurakenne palvelee kunnan väestöä?

Sosiaali- ja terveystoimen yhdistyminen vuoden 2009 alussa aiheutti merkittävimmät toiminnan ja organisaation muutokset vanhuspalveluiden tulosalueella. Vuoden alussa vanhuspalvelujen tulosalueella käynnistyi uusina tulosityksikköinä Kotihoidon, Ympärivuorokautisen hoidon ja Geriatrisen sairaalahoidon tulosityksiköt.

Suurimmat toiminnalliset muutokset tapahtuivat kotihoidon alueella, jossa koko toiminta rakennettiin uudestaan. Kotihoidon uuden toiminnan tärkeimmäksi tavoitteeksi asetettiin palveluiden riittävyys ja tasavertaisuus. Kotihoidon asiakkaiden hoidon jatkuvuutta haluttiin myös parantaa omahoitajajärjestelmän luomisella ja varmistamalla asiakkaan tarpeen mukaisia käyntejä. Tiedonkulkua edesauttoi alueiden yhteiset työtilat. Olennaisen tärkeä muutos oli myös yhteiseen asiakastietojärjestelmään (Pegasokseen) siirtyminen 1.1.2009. Tämä paransi ja varmistati asiakkaan hoidon jatkuvuuden ja turvallisuuden. Nyt myös asiakkaan kokonaisuhoito on yhdellä tiimillä.

Kotihoidon uudelleenorganisoinnin myötä ennaltaehkäisevät toiminnot eriytettiin peruskotihoidosta. Uutena toimintana ennaltaehkäisevän vanhuspalvelukokonaisuuden alla käynnistyi palveluohjausyksikkö. Palveluohjausyksikön henkilöstö teki myös mm. lainmukaiset palvelutarpeenarvioinnin kaikille halukkaille. Lisäksi ennaltaehkäiseviin palveluihin kuuluvat hyvinvointikeskukset, joissa on mm. senioritoimintaa, palveluohjausta ja muistisairaiden palveluita. Palveluohjausta on myös tuki- ja kohtaamispaikka Poijussa. Tavoitteena on ohjata ikääntyneitä turkulaisia joko palveluihin tai esim. järjestöjen tms. toimintoihin mukaan, jolloin pystytään sosiaalisen toiminnan kautta edesauttamaan hyvinvointia. Muistisairauksien aikainen havainnointi on myös tärkeää sekä asiakkaan kannalta, että taloudelliselta kannalta. Ennaltaehkäisevää vanhustyötä on toteutettu ja kehitetty yhteistyössä muiden hallintokuntien ja kolmannen sektorin kanssa.

Omaishoidon tuki palvelee osaa turkulaisista ja osa ei jostain syystä edes hae tukea. Tukihakemusta käsiteltäessä tulee arvioiduksi sekä hoidettavan että hoitajan kuntoisuus. Vaikka asiakas ei olisi oikeutettu omaishoidon tukeen, voi hän saada muuta palveluohjausta asiakaskontaktin yhteydessä. Osa hoidettavista on hyvin huonokuntoisia ja myös hoitajat ovat ikääntyneitä. Vuoden 2009 aikana tehtiin 26 vuorohoitopäätöstä, joiden avulla pyritään auttamaan hoitajaa selviytymään haastavassa omaishoitajan työssään. Vuorohoidon ja lakisääteisiin vapaisiin liittyvien lyhytaikaispaikkojen tarve on kasvava.

Geriatriseen sairaalahoitoon kuuluva Kaskenlinnan sairaala aloitti toimintansa helmikuussa 2009. Toiminnan käynnistymisen ohella haasteita toi työvoiman saatavuuden heikkeneminen. Sekä lääkäri- että hoitohenkilöstössä on näkynyt merkittävää resurssipulaa. Tämän vuoksi toimintaa jouduttiin osastoilla ajoittain supistamaan.

Ympäri vuorokautisen hoidon uudelleenorganisointumisen käynnistyi vuoden 2009 alussa. Vuoden aikana uudistettiin myös pysyviin hoitopaikkoihin ohjautumisen kriteerit ja tehtiin suunnitelma SAS-toiminnan uudistamisesta.

Kehittämiskohteet

Vuoden 2009 aikana jonot ympärivuorokautisiin hoitopaikkoihin pysyivät ajoittaisia piikkejä lukuun ottamatta hyvin hallinnassa. Tätä edesauttoivat kaupunginhallituksen päättämien toimenpiteiden toteuttaminen vuonna 2008.

Siirtoviivepäiviä kertyi vuonna 2009 yhteensä 6 652 (-1982 päivää vuoteen 2008 verrattaessa). Varsinais-Suomen sairaanhoitopiiri ei perinyt vuonna 2009 korotettua hoitopäivämaksua, vaan kunkin klinikan (lähinnä sisätautien) normaalia hoitopäivähintaa. Siirtoviivepäivistä maksettiin yhteensä 2 022 174 € (-2 577 826 € vuoteen 2008 verrattaessa).

6.5 Tampere

Väestökehitys

Vuoden 2009 lopussa Tampereen väestöstä 7,6 % oli täyttänyt 75 vuotta ja 2 % oli täyttänyt 85 vuotta. 75 vuotta täyttäneiden määrä on kasvanut Tampereella neljässä vuodessa 10 % ja 85 vuotta täyttäneiden määrä 21%. Kuusikon kaupungeista vain Turussa oli suhteessa väestöön enemmän 75 vuotta täyttäneitä kuin Tampereella.

Palvelujen tavoitteet ja toteuma vuonna 2009

Tampereen kaupunginvaltuusto asetti talousarviossa 2009 ikäihmisten hyvinvoinnin ylläpitämisen ydinprosessille vuositavoitteet, joista muut paitsi hoitoketjujen kehittäminen kokonaisvaltaisesti ovat toteutuneet. Hoitoketjujen kehittämistä vaikeutti ympärivuorokautisten jatkohoitopaikkojen vähyys, koska kaupungin vanhainkotipaikkoja supistettiin eikä tehostettuun palveluasumiseen kyety saamaan uusia paikkoja samassa määrin. Epätarkoituksenmukaisille hoitopaikoille kertyi vuoden aikana yli 50 000 hoitovuorokautta.

Vuositavoitteet 2009	Tavoitteiden toteutuminen
Hoitoketjuja kehitetään kokonaisvaltaisesti - Päätyneiden hoitajaksojen keskimääräinen pituus Kaupin sairaalassa sekä Hatanpään geriatriisessa ja psykogeriatrisessa osastoryhmässä. - Lyhytaikaishoidon osuus sairaalavuoro-kausista Kaupin sairaalassa sekä Hatanpään geriatriisessa ja psykogeriatrisessa osastoryhmässä	Tavoitetta ei saavutettu. Päätyneiden hoitajaksojen määrä, 2 370, väheni vuonna 2009 5,6 prosentilla ja oli alin sitten vuoden 2006. Päätyneiden hoitajaksojen pituus, keskim. 87 vrk, kasvoi edellisestä vuodesta 13 vuorokautta. Hoitovuorokausien määrä on kasvanut 4,6 prosenttia. Lyhytaikaishoidon osuus vuorokausista on laskenut 6,9 prosenttiyksikköä. vain Hatanpään psykogeriatrisessa osastoryhmässä lyhytaikaishoidon osuus on kasvanut 2,7 prosenttiyksikköä.
Erityisesti keskivaikeasta tai vaikeasta dementiaasta kärsiville asiakkaille kohdistettuja jatkohoitoaikoja lisätään -Kaupungin järjestämät tehostetun palveluasumisen paikat	Tavoite on saavutettu. Kaupungin järjestämiä tehostetun palveluasumisen paikkoja oli vuoden 2008 lopussa 381. Huhtikuun 2009 lopussa paikkoja oli 387, elokuun lopussa paikkoja oli 393 ja joulukuun 2009 lopussa 416. Yhteensä tehostetun palvelu-asumisen paikoissa oli kasvua 35 paikkaa vuoden 2008 lopun tilanteeseen verrattuna.
Ympärivuorokautista kotihoitoa saavien asiakkaiden määrä lisääntyy -Säännöllistä kotihoitoa yli 80h/kk saavien asiakkaiden määrä, joiden saamista palvelutunneista vähintään 15 % sijoittuu yö- ja viikonloppu-aikaan.	Tavoite on saavutettu. Asiakkaiden määrä keskimäärin kuukaudessa on kasvanut 9,9 asiakkaasta (2008) 11,0 asiakkaaseen (2009).
Asuinympäristöjen esteettömyys parane -Vanhoihin taloihin rakennettujen hissien määrä -Vanhusten ja vammaisten asuntojen korjaukseen tarkoitettua avustusta saaneiden määrä	Tavoite on saavutettu. Tammi-joulukuussa 2009 on valmistunut yksi kohde, jossa on yksi hissi. Rakenteilla on kaksi kohdetta; toiseen kohteista tulee 4 hissiä ja toiseen 5 hissiä, yhteensä 9 hissiä. Vuonna 2008 valmistui kolme kohdetta, joihin rakennettiin yhteensä 8 hissiä. Vanhusten ja vammaisten asuntojen korjausavustusten hakuaika päättyi 3.4.2009 ja avustushakemuksia jätettiin 30 kpl. Avustusta myönnettiin 23 kohteelle. Vuonna 2008 hakemuksia jätettiin 18 kpl ja avustusta myönnettiin 15 kohteelle.
Kaikki omaishoidon tuen kriteerit täyttävät pääsevät tuen ja palvelujen piiriin -Omaishoidon tuen jonossa olevien kriteerit täyttävien hakijoiden määrä	Tavoite on saavutettu. Tammi-joulukuussa 2009 yli 21-vuotiaiden omaishoidon tuki on myönnetty kaikille kriteerit täyttävälle hakijoille eli yhteensä 202 uudelle asiakkaalle. Yli 21-vuotiaiden omaishoidon tuen jonossa ei ole ollut yhtään kriteerit täyttävää hakijaa.

Palvelurakenne

Valtuustokauden strategian ja vuonna 2009 hyväksytyyn Ikäihmistien palvelujen strategian mukaisesti palvelurakenteen kehittämisen painopiste on ollut kotona asumista tukevien palvelujen vahvistamisessa. Laatusuositukseen nähden Tampereen palvelurakenteessa näkyy edelleen pitkäaikaisen laitoshoidon suuri osuus ja tehostetun palveluasumisen sekä omaishoidontuen vähyys. Säännöllisen kotihoidon osalta ollaan lähimpänä laatusuositusta. Kokonaisuudessaan Tampereen palvelurakenne on muuttumassa kohti laatusuosituksen tavoitteita.

Asumispalvelujen määrä, etenkin tehostetun palveluasumisen paikkamäärä, on jatkuvasti kasvanut ja laitospalvelujen paikkamäärä vähentynyt. Vuoden 2009 aikana vanhainkotien paikkamäärä väheni yhteensä 144 paikalla (109 paikkaa Koukkuniemi/ Jukola ja ostovanhainkodit 35) ja ostetun tehostetun palveluasumisen paikat lisääntyivät 70 paikalla.

Kaupunki osti ulkoisilta palveluntuottajilta sairaalahoitoa korvaavaa lyhytaikaishoitoa ja kuntouttavia lyhytaikaisjaksoja. Kaupungin omassa sairaalahoidossa hoidettiin potilaita, joiden toimintakyky, kuntoutumisennuste ja kotiutumismahdollisuudet olivat aiempaa heikoimmat ja hoitoisuus vaativampaa.

Erikoissairaanhoidossa Hatanpään kantasairaalan remontti jatkui ja se näkyi edelleen vuodeosastojen vajaakäyttönä. Hoitotakuu ei täysin toteutunut Tampereella, sillä joka kymmenes poliklinikan

ensikäynneillä kävijöistä joutui jonottamaan yli 6 kuukautta. Suurimmat ongelmat liittyivät käsikirurgiaan ja ortopediaan.

Vuoden aikana kaupunki maksoi Pirkanmaan sairaanhoitopiirille siirtoviivemaksuja 2,1 miljoonaa euroa, joka koostui 3 104 hoitovuorokaudesta. Maksuista kohdistui erikoissairaanhoidon 40 % ja laitoshoidon 60 %.

Hatanpään päivystysasema liitettiin toukokuussa 2009 osaksi sairaanhoitopiiriin Ensiapu Acutaa. Hatanpään päivystysaseman tiloissa aloitti toimintansa selviämishoitoasema ja syyskuussa katkaisuhoidon. Keskitetty hoitotarvikejakelu avattiin kesäkuussa 2009.

Säännöllisen kotihoidon asiakkaista 8 % sai vähintään 40 tuntia kotihoidon palveluja. Alle 10 tuntia kuukaudessa palveluja saaneita asiakkaita oli 55 %. Asiakasrakenteessa on tapahtunut hieman siirtymää palvelutarpeiltaan enemmän palveluja tarvitseviin asiakkaisiin. Kotihoidossa ikääntyneiden päihdeongelmaisten ja mielenterveysongelmaisten tukemiseksi kehitettiin toimintamallia.

Kuusikon kunnista Tampereen monituottajamallissa ostopalvelujen osuus on kasvanut merkittävästi. Vuoden 2009 syksyllä aloitti toimintansa kotona asumisen edellytysten parantamiseen pyrkivä palveluinnovaatio, Kotitori-palveluintegraattori. Se antaa ohjausta ja neuvontaa ikäihmisille ja heidän omaisilleen kaupungin järjestämistä olevista sekä omaraahoitteisista kotona asumista tukevista palveluista. Kaupunki hankkii Kotitorin kautta kotihoidon tukipalvelut sekä tilapäisen kotihoidon ostopalvelut.

Kotihoidon menoista 33 % oli ostopalveluja. Kotitorin aloittaessa toimintansa hankittiin kaupungin järjestämät kotihoidon palvelut noin 200 asiakkaalle kilpailutetulla väestövastuualueella. Samaan aikaan kaupungin omaa tuotantoa supistettiin. Myös tilapäisen kotihoidon ostojen määrä kasvoi. Näillä ostoilla estettiin kotihoidon asiakkaiden joutuminen ympärivuorokautisten palvelujen piiriin ja turvattiin sairaalasta kotiutuneiden pääsy kotihoidon asiakkaaksi. Ostopalvelujen osuus kotihoidon palveluissa tulee kasvamaan entisestään. Asumispalvelut on Tampereella hankittu kokonaan ostopalveluna tai kohdennetulla avustuksella.

Tilajaryhmän kotihoidon asiakasohjausyksikön menot on laskettu kotihoidon oman tuotannon kustannuksiin. Muuten tilaajan hallinto- ja yleiskustannuksia ei ole vyörytetty ostopalvelujen kustannuksiin eikä kaupungin omien tuotantoyksiköiden kustannuksiin. Niitä ei ole vyörytetty myöskään vuosina 2007 ja 2008.

Taulukko 8. Tampereen vanhusväestön määrän, kunnan palvelurakenteen ja kustannusten kehitys 2005-2009

VANHUSVÄESTÖN MÄÄRÄ JA OSUUS KUNNASSA 31.12.2009	TAMPERE				
	2009	2008	2005	Muutos % 2008-2009	Muutos % 2005-2009
75-vuotta täyttäneiden määrä	16 088	15 743	14 628	2,2	10,0
75-vuotiaiden osuus väestöstä	7,61	7,51	7,16		
85-vuotiaiden osuus väestöstä	1,96	1,91	1,68		
VANHUSTEN PALVELUT 75+v					
Kotihoidon peittävyys	11,60	11,11	10,62	4,4	9,3
Omaishoidontuki peittävyys	2,11	1,96	1,00	7,4	111,1
<i>Omaishoidontuki kattavuus</i>	<i>2,77</i>	<i>2,56</i>	<i>1,26</i>	<i>8,1</i>	<i>118,7</i>
Keskiraskaan palveluasumisen peittävyys	1,61	1,89	1,76		-8,4
Tehostetun palveluasumisen peittävyys	2,33	2,08	1,71	12,2	36,4
Laitospalvelujen peittävyys	6,82	8,05	8,84	-15,3	-22,8
Vanhainkoti	5,23	5,93	7,24	-11,9	-27,8
Terveyskeskussairaala pitkäaikaishoito	1,60	2,12	1,60	-24,7	-0,1
Lyhytaikaiset terveydenhuollon vuodeosastopalvelut	2,59	2,29	2,85	12,9	-9,1
Terveyskeskussairaala lyhytaikaishoito	1,70	1,26	1,55	34,7	9,8
Erikoissairaanhoido	0,89	1,03	1,29	-14,0	-31,6
Kustannukset korotettuna vuoden 2009 arvoon					
75v. Palvelujen kokonaiskustannukset MILJ. EUROA /vuosi	182,3	178,0	161,9	2,4	12,6
Palvelujen 75v. asukaskohtaiset kustannukset ja niiden kehityssuunta €/+75 asukas/vuosi	11 329	11 299	11 066	0,3	2,4

6.6 Oulu

Väestökehitys

Vuoden 2009 lopussa Oulun väestöstä 5,8 % oli täyttänyt 75 vuotta ja 1,4 % oli täyttänyt 85 vuotta. 75 vuotta täyttäneiden määrä on kasvanut Oulussa viidessä viime vuodessa 18 % ja 85 vuotta täyttäneiden määrä 32 %. Oulussa oli vanhusväestöä vähemmän kuin Kuusikon kaupungeissa keskimäärin. Ylikiiminki liittyi Ouluun vuoden 2009 alusta, jolloin 65 vuotta täyttäneiden määrä lisääntyi noin 500 henkilöllä..

Palvelujen tavoitteet ja toteuma vuonna 2009

Tavoite	Toteuma
<p>Vanhukset selviytyvät kotona mahdollisimman pitkään.</p> <p>92 % 75-vuotta täyttäneistä asuu kotonaan riittävien palveluiden turvin. (TA-tavoite)</p> <p>Pysyvään laitoshoittoon siirtymisen keski-ikä palaa vuoden 2006 tasolle ja säännölliseen kotihoitoon siirtymisen keski-ikä nousee (0,5 v.) (TA-tavoite)</p>	<p>31.12.2009: 91,1% (31.12.2008: 91%).</p> <p>Laitoshoidon osalta tavoitetta ei saavutettu. Kotihoidon osalta tavoite totautui.</p>
<p>Säännöllisen kotihoidon kattavuus yli 75-vuotiaiden osalta 12,5% (TA-tavoite)</p>	<p>Joulukuun 2009 tilanteen mukaan 12,1 % 75-vuotta täyttäneistä sai säännöllistä kotihoitoa.</p>
<p>Kotihoito:</p> <p>-ensikäynti kolmen vuorokauden kuluessa palvelupyynnöstä</p> <p>-sairaalasta kotiutujille tarvittavat kotihoidon palvelut saman päivän aikana (TA-tavoite)</p>	<p>Uusien palvelupyyntöjen seuranta: Pääsääntöisesti tavoite toteutui.</p> <p>Kotiutusten seuranta: Tavoite toteutui.</p>
<p>Valvontakontakti yksityisiin palveluntuottajiin toteutetaan 1 krt vuodessa (TA-tavoite)</p>	<p>Tavoite toteutui.</p>
<p>Vanhusten ympärivuorokautisen hoidon (laitoshoido ja tehostettu palveluasuminen) painopiste tehostetun palveluasumisen suuntaan. (Valtakunnallinen tavoite STM 2008)</p>	<p>Tehostetussa palveluasumisessa oli 3,5 % (2008; 3,3%) ja laitoksessa oli 5,4 % (2008; 5,7%) 75 vuotta täyttäneistä.</p>

Ennaltaehkäisevät, ikäihmisten hyvinvointia edistävät toiminnot: ESKO- ennaltaehkäisevän työn kehittäminen -hankkeen tavoitteena on yhteistyössä järjestöjen kanssa luoda uudenlaisia ja osallistavia ehkäisevän työn malleja ikääntyville lähtökohtana yksilön toimintakyky ja osallisuuden kokemukset.

Palvelurakenne

Oulussa oli Kuusikon kaupunkien korkein vanhuspalvelujen kattavuus joulukuussa 2009. 75 vuotta täyttäneistä 28,8 % sai säännöllisesti palveluja (mukaan lukien säännöllinen kotihoito, omaishoidon tuki, tehostettu palveluasuminen, vanhainkoti ja terveyskeskuksen pitkäaikaishoito). Oulussa oli Kuusikon kaupungeista avopalvelupainotteisin palvelurakenne.

Palvelurakenne on kehittynyt vuodesta 2005 valtakunnallisten linjausten mukaisesti. Kotona asuvin määrä vastaa vuonna 2008 valmistunutta ikäihmisten palvelujen laatusuositusta. Säännöllisen kotihoidon peittävyys on lähellä valtakunnallista suositusta. Omaishoidon tukea saavien kattavuus on selkeästi yli valtakunnallisen tavoitteen. Vanhusten ympärivuorokautisen hoidon osalta Oulu on laitospainotteinen, mutta sitä on viime vuosina pystytty muuttamaan tehostetun palveluasumisen suuntaan. Terveystieteiden tutkimuskeskuksen sairaalahoito on lisääntynyt ja erikoissairaanhoidon vähentynyt. Oulun kaupungin sairaalan toiminnan tavoitteena on keskittyä lyhytaikaishoitoon ja kuntoutukseen.

Oulu käytti vanhusten palvelujen järjestämiseen 75 vuotta täyttäneitä asukasta kohti 11 740 euroa (+1,2 %), joka oli toiseksi suurin Kuusikkokaupungeissa. Resursseja lisättiin erityisesti tehostettuun palveluasumiseen ja kotihoidon päivystystiimin kehittämiseen (Tehko-tiimi). Kokonaiskustannusten kasvuun yhtenä syynä on myös Ylikiimingin yhdistyminen Ouluun (lisäys noin 2,8 milj. euroa). Kustannukset 75 vuotta täyttäneitä asukasta kohti kasvoivat 2,8 % vuodesta 2005 vuoteen 2009 (korotettu vuoden 2009 arvoon).

Taulukko 9. Oulun vanhusväestön määrän, kunnan palvelurakenteen ja kustannusten kehitys 2005-2009

VANHUSVÄESTÖN MÄÄRÄ JA OSUUS KUNNASSA 31.12.2009	OULU			Muutos % 2008- 2009	Muutos % 2005- 2009
	2009	2008	2005		
75-vuotta täyttäneiden määrä	8 002	7 531	6 804	6,3	17,6
75-vuotiaiden osuus väestöstä	5,75	5,64	5,28		
85-vuotiaiden osuus väestöstä	1,39	1,33	1,14		
VANHUSTEN PALVELUT 75+v					
Kotihoidon peittävyys	12,76	12,88	13,20	-0,9	-3,3
Omaishoidontuki peittävyys	5,94	5,46	4,32	8,8	37,4
<i>Omaishoidontuki kattavuus</i>	7,52	7,22	5,28	4,1	42,6
Keskiraskaan palveluasumisen peittävyys	0,00	0,00	0,00		
Tehostetun palveluasumisen peittävyys	3,46	3,32	2,51	4,3	37,7
Laitospalvelujen peittävyys	5,94	6,07	6,53	-2,2	-9,0
Vanhainkoti	5,79	5,79	6,17	-0,1	-6,3
Terveyskeskussairaala pitkäaikaishoito	0,15	0,28	0,35	-46,2	-57,5
Lyhytaikaiset terveydenhuollon vuodeosastopalvelut	2,48	2,55	2,24	-2,6	10,6
Terveyskeskussairaala lyhytaikaishoito	1,94	1,94	1,51	-0,1	28,0
Erikoissairaanhoido	0,54	0,61	0,73	-10,7	-25,5
Kustannukset korotettuna vuoden 2009 arvoon					
75v. Palvelujen kokonaiskustannukset MILJ. EUROA /vuosi	93,94	87,37	77,69	7,5	20,9
Palvelujen 75v. asukaskohtaiset kustannukset ja niiden kehityssuunta €/+75 asukas/vuosi	11 740	11 596	11 418	1,2	2,8

Palvelujen saatavuus: Sosiaalipalvelujen tarpeen arviointi viimeistään seitsemäntenä arkipäivänä muissa kuin kiireellisissä tapauksissa 75 vuotta täyttäneelle toteutui. Kotihoidon piiriin päästiin tehdyin seurannan mukaan pääsääntöisesti kolmen vuorokauden kuluessa palvelupyynnöstä. Omaishoidontuki myönnetään kaikille kriteerit täyttävillä asiakkaille ja sen peittävyys on lisääntynyt merkittävästi viimevuosina (2005: 4,32, 2008: 5,46).

Kehittämiskohteet

Lyhytaikaissairaalahoito ja ympärivuorokautisen hoidon (tehostettu palveluasuminen, laitoshoido) saatavuudessa oli ongelmia:

- lyhytaikaissairaanhoidon saatavuutta on parannettu ostamalla palveluja yksityissektorilta ja käyttämällä lisäpaikkoja. Potilaita on jouduttu hoitamaan myös ympäristökuntien terveyskeskusten vuodeosastoilla.
- Tehostettuun palveluasumiseen jonotti joulukuun 2009 lopussa 36 asiakasta ja laitoksiin 39. Määrä on sama kuin vuonna 2008.
- Erikoissairaanhoidosta päästiin terveyskeskussairaalaan huomattavasti paremmin kuin edellisenä vuotena. Siirtoviivepäiviä kertyi kaikkiaan 310 päivää.

HUOMAUTUKSET

VÄESTÖTIEDOT 31.12.2009	HELSINKI	ESPOO	VANTAA	TURKU	TAMPERE	OULU	KUUSIKKO
KOKO VÄESTÖ	583 350	244 330	197 636	176 087	211 507	139 133	1 552 043
0 - 64-vuotiaat	583 350	244 330	197 636	176 087	211 507	139 133	1 552 043
65 - 74-vuotiaat	498 559	217 708	174 889	144 903	177 947	121 654	1 335 660
75 - 84-vuotiaat	45 478	15 997	14 329	15 627	17 472	9 477	118 380
85 vuotta täyttäneet	28 134	8 137	6 767	11 163	11 932	6 063	72 196
	11 179	2 488	1 651	4 394	4 156	1 939	25 807
65 vuotta täyttäneet	84 791	26 622	22 747	31 184	33 560	17 479	216 383
75 vuotta täyttäneet	39 313	10 625	8 418	15 557	16 088	8 002	98 003
85 vuotta täyttäneet	11 179	2 488	1 651	4 394	4 156	1 939	25 807

KOTIHOITO

Kotihoidon asiakkaat joulukuussa 2009/poikkeuskaustilanne

Säännöllisen kotihoidon (kotipalvelun ja kotisairaanhoidon) asiakkaat 12/2009

Yhteensä	6 058	1 250	837	2 646	2 406	1 352	14 549
Vanhusasiakkaat yht. yli 65v.	5 362	1 091	727	2 389	2 203	1 200	12 972
(Alle 65-vuotiaat)	696	159	110	257	203	152	1 577
65-74 vuotiaat	855	203	155	283	337	179	2 012
75-84 vuotiaat	2 200	470	338	1 045	958	540	5 551
85 v. täyttäneet	2 307	418	234	1 061	908	481	5 409

Espon säännöllisen kotihoidon asiakkaina vähennetty ns. seuranaikotihoidon asiakkaina 50%, jotka saavat alle 5h apua/kk.TL +RV 6.6.2010.

Säännöllisen kotipalvelun ja kotisairaanhoidon asiakkaat % ikäryhmittäin

Kaikki asiakkaat	100,0	100,0	100,0	100,0	100,0	100,0	100,0
Vanhusasiakkaat yht. yli 65v.	88,5	87,3	86,9	90,3	91,6	88,8	89,2
(Alle 65-vuotiaat)	11,5	12,7	13,1	9,7	8,4	11,2	10,8
65-74 vuotiaat	14,1	16,2	18,5	10,7	14,0	13,2	13,8
75-84 vuotiaat	36,3	37,6	40,4	39,5	39,8	39,9	38,2
85 v. täyttäneet	38,1	33,4	28,0	40,1	37,7	35,6	37,2
Vanhusasiakkaat intensiivisyysryhmissä	5 362	1 091	727	2 389	2 203	1 200	12 972
Yli 80 h/kk kotihoitoa saavat	54	14	1	15	24	17	126
41-80 h/kk kotihoitoa saavat	407	29	15	209	157	123	920
21-40 h/kk kotihoitoa saavat	850	99	83	432	342	277	2 053
11-20 h/kk kotihoitoa saavat	935	163	147	514	461	278	2 477
alle 10h/kk kotihoitoa saavat	3 116	786	481	1 218	1 218	505	7 396

tilapäiset asiakkaat

Kotihoidon intensiivisyys joulukuussa 2009

Säännöllisen kotihoidon asiakkaat	6 058	1 723	845	2 646	2 406	1 352	15 030
Yli 80 h/kk kotihoitoa saavat	61	22	1	17	26	19	146
41-80h/kk kotihoitoa saavat	460	46	17	232	172	139	1 066
21-40 h/kk kotihoitoa saavat	960	157	97	479	374	312	2 379
11-20 h/kk kotihoitoa saavat	1 056	257	171	569	504	313	2 870
alle 10h/kk kotihoitoa saavat	3 521	1 241	559	1 349	1 330	569	8 569
tilapäiset asiakkaat	2 011	868	1 259	869	311	831	6 149

Vantaalla ei saa ikaluokitusta kh:n intensiteettia

Säännöllisen kotihoidon asiakkaat j

Yli 80 h/kk kotihoitoa saavat	1,0	100,0	100,0	100,0	100,0	100,0	100,0
41-80h/kk kotihoitoa saavat	7,6	2,7	2,0	8,8	7,1	10,3	7,1
21-40 h/kk kotihoitoa saavat	15,8	9,1	11,5	18,1	15,5	23,1	15,8
11-20 h/kk kotihoitoa saavat	17,4	14,9	20,2	21,5	20,9	23,2	19,1
alle 10h/kk kotihoitoa saavat	58,1	72,0	66,2	51,0	55,3	42,1	57,0
tilapäiset asiakkaat (eivät mukana %)	33,2	50,4	149,0	32,8	12,9	61,5	40,9

HUOMAUTUKSET

	HELSINKI	ESPOO	VANTAA	TURKU	TAMPERE	OULU	KUUSIKKO	
Kotihoito yhteensä								
Kotihoidon asiakkaat v. 2009 aikana (säänn. ja tilap.)	16 380	4 531	4 392	5 465	7 169	2 790	40 727	
yht. yli 65v.	13 457	3 811	3 192	4 926	6 392	2 439	34 217	
(Alle 65-vuotiaat)	2 923	720	1 200	539	777	351	6 510	
65-74 vuotiaat	2 520	868	919	625	1 112	398	6 442	
75-84 vuotiaat	5 564	1 766	1 440	2 120	2 824	1 117	14 831	
85 v. täyttäneet	5 373	1 177	833	2 181	2 456	924	12 944	
Pelkkää säännöllistä kotihoidon yht. yli 65v	1 380	517	707	737	1 724	743	5 808	
(Alle 65 vuotiaat)	1 140	447	572	675	1 516	648	4 998	
65-74 vuotiaat	240	70	135	62	208	95	810	
75-84 vuotiaat	205	77	135	104	228	107	856	
85 v. täyttäneet	446	169	165	291	611	216	1 898	
8,5	11,7	17,9	13,7	23,7	26,6	14,6		
Pelkkiä tukipalveluja saaneet 65 v.	1 903 402	396 790	257 130	896 381	698 887	687 810	4 840 400	
Kaikki käynnit	1 738 839	350 777	231 276	848 371	632 754	633 108	4 435 125	
Käynnit: yli 65vuotiaat	164 563	46 013	25 854	48 010	66 133	54 702	405 275	
(Alle 65-vuotiaat)	224 694	56 121	39 438	92 722	160 210	73 099	646 284	
65-74 vuotiaat	669 691	149 346	109 636	327 957	340 539	267 024	1 864 193	
75-84 vuotiaat	844 454	145 310	82 202	427 692	132 005	292 985	1 924 648	
85 v. täyttäneet	1 876 695	370 562	231 910	895 306	544 554	656 498	4 575 525	
Kotihoidon oman toiminnan käynnit	1 714 935	334 011	206 388	847 425	489 411	604 793	4 196 963	
Käynnit: yli 65-vuotiaat	161 760	36 551	25 522	47 881	55 143	51 705	378 562	
(Alle 65-vuotiaat)	221 361	53 907	36 805	92 631	119 587	71 626	595 917	
65-74 vuotiaat	662 022	142 787	92 314	327 358	265 359	259 820	1 749 660	
75-84 vuotiaat	831 552	137 317	77 269	427 436	104 465	273 347	1 851 386	
85 v. täyttäneet	26 707	26 228	25 220	1 075	154 333	31 312	264 875	
Kotihoidon ostopalvelukäynnit	23 904	16 766	24 888	945	143 343	28 315	238 161	
Käynnit: yli 65-vuotiaat	2 803	9 462	332	129	10 990	2 997	26 713	
(Alle 65-vuotiaat)	3 333	2 214	2 633	91	40 623	1 473	50 367	
65-74 vuotiaat	7 669	6 559	17 322	599	75 180	7 204	114 533	
75-84 vuotiaat	12 902	7 993	4 933	256	27 540	19 638	73 262	
85 v. täyttäneet	97 385 600	22 487 258	12 759 584	30 826 850	32 856 727	19 286 933	215 602 952	
KOTIHOIDON kokonaiskustannukset (perus+tukipalvelut) EUR	90 854 132	19 647 856	11 971 313	30 558 733	24 738 375	18 727 692	196 498 100	
*Josta oman toiminnan kustannukset eur	6 531 468	2 839 402	788 271	268 117	8 118 352	559 241	19 104 851	
*Josta ostopalvelun kustannukset eur	48	53	52	34	45	29	43	
Kotihoidon ostopalvelukäynnin kustannus EUR	72	92	17	44	35	15	40	
Kunnallisen toiminnan kustannukset %	93,3	87,4	93,8	99,1	75,3	97,1	91,1	
KOTIHOIDON 65v. kustannukset (perus+tukipalvelut) EUR yli 65.	87 795 251	19 688 449	11 431 748	29 496 203	29 980 016	17 906 275	196 297 942	
*Josta oman toiminnan kustannukset eur	82 277 501	17 718 943	10 653 854	29 260 353	22 511 921	17 400 561	179 823 133	
*Josta ostopalvelun kustannukset eur	5 517 750	1 916 458	777 894	235 850	7 468 094	505 714	16 421 760	
KOTIHOIDON 75v. kustannukset (perus+tukipalvelut) EUR yli 75.	76 405 651	16 575 664	9 449 559	26 275 165	22 362 817	15 819 208	166 888 064	
*Josta oman toiminnan kustannukset eur	71 657 256	14 829 499	8 753 961	26 061 935	17 011 160	15 339 802	153 653 613	
*Josta ostopalvelun kustannukset eur	4 748 395	1 288 044	695 598	213 230	5 351 658	479 406	12 776 330	

Turku: Kotihoidon asiakasmäärät on olettu aiemmin kahdesta eri tetojärjestelmästä, nyt Pegasoksen kotihoito-osiota. Poinnintakriteerit ovat muuttuneet (esim. ksh:n enko asiakkaat eivät ole enää mukana)

Vantaa: VAIN KOTIHOIDON KÄYNNIT

Turun käynnit ovat suunniteltuja käyntejä, joista on vähennetty keskeytykset

Vantaa: mukana terhokodin kotisairaanhoidonkäynnit + havukosken kotihoidonkäynnit

TURKU Omaishoidontuen palveluseteikkäykäynnit olivat mukana vuonna 2008 vuonna 2009 ei

HELSINKI ESPOO VANTAA TURKU TAMPERE OULU KUUSIKKO HUOMAUTUKSET

OSAVUOROKAJUTIN HOITO

VANHUSTEN PAIVATOIMINTA/HOITO

Vanhusten päivätoiminnan paikat 31.12.2009

Kaikki hoitopäivät vuonna 2009

Hoitopäivät yht. yli 65v.

(Alle 65-vuotiaat)

65-74 vuotiaat

75-84 vuotiaat

85 v. täyttäneet

64

54 401	8 367	13 119	9 803	23 585	13 039	122 314
54 266	8 064	12 484	9 433	22 946	12 459	119 652
135	303	635	371	639	580	2 663
6 908	1 403	3 051	1 359	3 280	2 069	18 070
25 069	4 071	6 777	5 103	10 050	5 960	57 030
22 289	2 590	2 656	2 971	9 616	4 430	44 552

Kokonaiskustannukset

Kustannukset EUR yli 65-vuotiaat

EUR/hoitopäivä yli 65v.

EUR/hoitopäivä

6 140 625	724 456	1 883 287	765 169	2 198 817	964 265	12 676 619
6 125 387	698 221	1 792 130	736 250	2 139 449	964 265	12 455 701
113	87	144	78	93	77	104
113	87	144	78	93	74	104

Ostopalvelun kustannukset

(sisältyvät kokonaiskust.)

Ostopalvelun osuus %

kokonaiskustannuksista

633 733	94 980	0	364 688	947 555	290 083	2 331 039
10,3	13,1	0,0	47,7	43,1	30,1	18,4

PÄIVÄSAIRAANHOITO

Vanhusten päiväsairaanhoidon

hoitopaikat 31.12.2009

Kaikki hoitopäivät vuonna 2009

Hoitopäivät yht. yli 65v.

(Alle 65-vuotiaat)

65-74 vuotiaat

75-84 vuotiaat

85 v. täyttäneet

21	12	11	25	20	0	89
4 491	3 451	1 999	4 283	3 085	0	17 309
4 263	3 068	1 762	4 061	2 855	0	16 009
228	383	237	222	230	1 300	1 300
912	692	588	591	925	3 708	3 708
2 089	1 441	965	1 827	1 301	7 623	7 623
1 262	935	209	1 643	629	4 678	4 678

Kokonaiskustannukset EUR

Kustannukset EUR yli 65-vuotiaat

EUR/hoitopäivä yli 65v.

EUR/hoitopäivä

974 745	593 633	471 193	501 239	447 084	2 987 893
925 259	527 750	415 328	475 258	413 752	2 757 347
217	172	236	117	145	172
217	172	236	117	145	173

Tampere: Oma toiminta 64 paikkaa

	HELSINKI	ESPOO	VANTAA	TURKU	TAMPERE	OULU	KUUSIKKO	HUOMAUTUKSET
--	----------	-------	--------	-------	---------	------	----------	--------------

	HELSINKI	ESPOO	VANTAA	TURKU	TAMPERE	OULU	KUUSIKKO	HUOMAUTUKSET
OMAISHOIDON TUKI								
Kaikki tuen saajat vuoden 2009 aikana	3 401	1 622	842	1 036	1 081	783	8 765	
Tuen saajat yli 65v.	2 053	398	507	599	615	783	4 955	Espoo: vain 65-vuotta täyttäneet OHTsaajat ja kustannukset
(Alle 65-vuotiaat)	1348	1224	335	437	466	0	3 810	
65-74 vuotiaat	560	107	157	160	170	181	1 335	
75-84 vuotiaat	895	201	251	303	323	403	2 376	
85 v. täyttäneet	598	90	99	136	122	199	1 244	
Tukea vain palveluina saaneet				7		0	7	
Kaikki tuen saajat 31.12.2009	2 842	334	670	878	904	613	6 641	
Tuen saajat yli 65v.	1 638	334	372	486	478	613	3 921	Espoo ja Oulu: vain 65-vuotta täyttäneet OHTsaajat ja kustannukset
(Alle 65-vuotiaat)	1204	90	298	392	426	0	2 320	
65-74 vuotiaat	461	122	132	132	139	138	1 082	
75-84 vuotiaat	707	167	174	245	259	327	1 879	
85 v. täyttäneet	470	77	76	109	80	148	960	
Omaishoidontuen asiakkaat 2009 eri korvausluokissa	3 642	398	1 628	1 036	1 163	843	8 710	Vantaalla OHT kriteerit ja korvausluokat muuttuivat syyskuussa 2009
I	1673	286	888	689	519	13	4 055	
II	1234	74	428	343	156	596	2 235	
III	590	24	283	4	322	234	1 223	
IV	145	14	29		113	0	301	
V					50		50	
VI					3		3	
Omaishoidontuen asiakkaat 2009 eri korvausluokissa %	100	100	100	100	100	100	100	
I	45,9	71,9	54,5	66,5	44,6	0,0	46,6	
II	33,9	18,6	26,3	33,1	13,4	0,0	25,7	
III	16,2	6,0	17,4	0,4	27,7	0,0	14,0	
IV	4,0	3,5	1,8	0,0	9,7	0,0	3,5	
V					4,3		0,6	
VI					0,3		0,0	
Omaishoidontuen korvausluokat 2009								
I EUR=	336	336	347	336,44	0 - 351	336		
II EUR=	475	518	695	638	351 - 600	456		
III EUR=	703	690	1 455	754	600 - 900	799		
IV EUR=	1 401	1 457		1275,41	900 - 1400	1 255		
V EUR=					1400 - 2000			
VI EUR=					2000 -			
Kokonaiskustannukset EUR	20 900 361		5 176 107	5 169 208	8 171 775		39 417 451	
Kustannukset EUR yli 65-vuotiaiden omaishoito	12 046 968	3 893 432	3 116 730	2 988 760	4 204 153	4 611 211	27 872 494	Laskettu koko vuoden asiakasmäärän suhteessa.
EUR/asiakas yli 65v.	5 868	9 782	6 147	4 990	6 836	5 889	5 625	
EUR/asiakas kaikki	6 145	0	6 147	4 990	7 559	0	4 497	
EUR/asiakas/kk yli 65v.	489	815	512	416	570	491	469	Vantaa: Omaishoidontukea ei myönnetty uusille asiakkaille enää 1.9.2009 alkaen, koska määrärahat olivat ylittymässä.
EUR/asiakas/kk kaikki	512	0	512	416	630	0	375	
Omaishoidontuen kaikki hoitopalkkiot	15 199 011		4 093 315	4 691 436	6 465 547			Tampere: sis. eläkekuluja 642792 €
Omaishoidontuen yli 65v. hoitopalkkiot	8 760 710	2 270 595	2 464 740	2 712 520	3 678 364	4 160 292	21 334 701	Laskettu koko vuoden asiakasmäärän suhteessa.
Hoitopalkkioiden osuus kustannuksista	72,7	58,3	79,1	90,8	79,1	90,2	76,5	
Hoitopalkkio kuukaudessa 65v tuensaajalle	355,6	475,4	405,1	377,4	498,4	442,8	358,8	
MUUT VANHUKSILLE TARJOTTAVAT PALVELUT								
Palvelukeskus, korttelikerho jne.	6 334 847							
Kokonaiskustannukset 2009 EUR	6 334 847	2 427 878		1 539 365	3 930 437	2 275 526	30 740 579	Tampere: Laskettu mukaan kevyt palveluasuminen : Asukkaita 31.12.2009 yhteensä 174, hoito- vuorokausia 64 085.
Kustannukset EUR yli 65v. osuus	6 334 847			1 539 365		2 275 526	10 149 738	(avustuksissa 327021 €)
EUR 65 v. täyttäneet	75	0	0	49	0	130	47	

HELSENKI ESPOO VANTAA TURKU TAMPERE OULU KUUSIKKO HUOMAUTUKSET

PALVELUASUMINEN, JOSSA HENKILÖSTÖMITOITUS 0,2-0,49/ASUKAS

Kaikki asukkaat 31.12.2009
ASUKKAAT 31.12. yli 65 v
 (Alle 65-vuotiaat)
 65-74 vuotiaat
 75-84 vuotiaat
 85 v. täyttäneet

Kaikki asukkaat

Yli 65 v. asukkaat 31.12 Oma toiminta

(Alle 65-vuotiaat)
 65-74 vuotiaat
 75-84 vuotiaat
 85 v. täyttäneet

Kaikki asukkaat

Yli 65v. asukkaat 31.12.Ostopalvelut

(Alle 65-vuotiaat)
 65-74 vuotiaat
 75-84 vuotiaat
 85 v. täyttäneet

ASUMISVUOROKAUDET 2009 (HENKILÖK 0,2-0,49/ASUKAS)

Yhteensä kaikki 56 251 75 382 22 405 108 066 262 104

Yhteensä yli 65v.

(Alle 65-vuotiaat)
 65-74 vuotiaat
 75-84 vuotiaat
 85 v. täyttäneet

Oma toiminta

(palveluasuminen>0,2<0,49) kaikki

Oma toiminta yli 65 v.

(Alle 65-vuotiaat)
 65-74 vuotiaat
 75-84 vuotiaat
 85 v. täyttäneet

Ostopalvelut (palveluasuminen

>0,2<0,49)

Ostopalvelut yli 65v.

(Alle 65-vuotiaat)
 65-74 vuotiaat
 75-84 vuotiaat
 85 v. täyttäneet

Oma toiminta: Kokonaiskustannukset EUR

Oma toiminta: Kustannukset EUR yli 65-vuotiaat

Oma toiminta: Kustannukset EUR yli 75-vuotiaat

EUR/asumisvrk

0	154	210	56	301	721
0	148	176	56	281	661
0	6	34	0	20	60
0	35	51	22	22	130
0	65	71	22	103	261
0	48	54	12	156	270
0	80	210	0	0	290
0	78	176	0	0	254
	2	34			36
	14	51			65
	41	71			112
	23	54			77
0	74	0	56	301	431
0	70	0	56	281	407
	4				24
	21				65
	24				149
	25				193
0	56 251	75 382	22 405	108 066	262 104
0	55 382	63 200	22 405	101 008	241 995
0	869	12 182	0	7 058	20 109
0	9 607	17 771	7 872	7 622	42 872
0	19 913	24 491	9 589	35 552	89 545
0	25 862	20 938	4 944	57 834	109 578
0	29 989	75 382	0	0	105 351
0	29 610	63 200	0	0	92 810
	359	12 182			12 541
	3 499	17 771			21 270
	14 201	24 491			38 692
	11 910	20 938			32 848
0	26 282	0	22 405	108 066	156 753
0	25 772	0	22 405	101 008	149 185
	510				7 568
	6 108				21 602
	5 712				50 853
	13 952				76 730
	2 216 336	4 580 237	0		6 796 572
	2 189 786	3 840 054	0	0	6 029 840
	1 931 020	2 760 282	0		4 691 302
	74	61	0	0	65
2 290 171	0	1 159 798	3 853 767	7 303 736	7 303 736
2 245 731	0	1 159 798	3 603 272	7 008 800	7 008 800
1 713 489		752 302	3 329 655	5 795 447	5 795 447
87		52	36	47	47
1 291 475	0	948 883	3 259 459	5 499 817	5 499 817
1 266 414	0	948 883	3 047 594	5 262 891	5 262 891
966 272	0	615 493	2 817 625	4 399 390	4 399 390
49		42	30	35	35
998 696		210 914	594 308	1 803 918	1 803 918
43,6		18,2	15,4	24,7	24,7

Tre: Sisältää Veijeskodin avustuksen 151 780 eur.

Tampere: Muutettu summa 2 633 121-> 2 817 625.

HUOMAUTUKSET

	HELSINKI	ESPOO	VANTAA	TURKU	TAMPERE	OULU	KUUSIKKO	HUOMAUTUKSET
TEHOSTETTU PALVELUASUMINEN								
PALVELUASUMINEN, JOSSA HENKILOSTOMITOITUS = >0,5/ASUKA:								
Kaikki asiakkaat 31.12.2009	2 258	561	649	550	445	316	4 779	
ASUKKAAT 31.12. Yli 65 v	2 242	534	581	505	425	310	4 597	
(Alle 65-vuotiaat)	16	27	68	45	20	6	182	
65-74 vuotiaat	286	87	120	138	50	33	714	
75-84 vuotiaat	853	239	231	125	174	121	1 743	
85 v. täytäneet	1 103	208	230	242	201	156	2 140	
Oma toiminta: Kaikki asiakkaat 31.12	1 227	0	93	226	0	43	1 589	
Oma toiminta: Yli 65 v. asukkaat 31.12	1 219	0	81	181	0	43	1 524	
(Alle 65-vuotiaat)	8		12	45		0	65	
65-74 vuotiaat	191		14	90		6	301	
75-84 vuotiaat	516		34	13		12	575	
85 v. täytäneet	512		33	78		25	648	
Kaikki asukkaat 31.12. Ostopalvelut	1 031	561	556	324	445	273	3 190	
Yli 65v. asukkaat 31.12. Ostopalvelut	1 023	534	500	324	425	267	3 073	
(Alle 65-vuotiaat)	8	27	56	48	20	6	117	
65-74 vuotiaat	95	87	106	48	50	27	413	
75-84 vuotiaat	337	239	197	112	174	109	1 168	
85 v. täytäneet	591	208	197	164	201	131	1 492	
ASUMISVUOROKAUDET 2009 (henkilök =>0,5/AS)								
Kaikki asumisvuorokaudet yhteensä	808 682	203 917	231 909	200 051	149 164	112 640	1 706 363	
Yli 65 v. asumisvuorokaudet yhteensä	802 826	197 181	208 060	185 368	143 000	110 212	1 646 647	
(Alle 65-vuotiaat)	5 856	6 736	23 849	14 683	6 164	2 428	59 716	
65-74 vuotiaat	96 207	22 646	41 727	45 579	17 534	9 762	233 455	
75-84 vuotiaat	300 080	70 965	84 043	44 659	55 307	42 746	597 800	
85 v. täytäneet	406 539	103 570	82 290	95 130	70 159	57 704	815 392	
Oma toiminta: Kaikki asumisvuorokaudet	434 377	0	35 598	79 733	0	16 173	565 881	
Oma toiminta: Yli 65 v. asumisvuorokaudet	431 457	0	30 542	65 050	0	15 961	543 010	
(Alle 65-vuotiaat)	2 920		5 056	14 683		212	22 871	
65-74 vuotiaat	64 498		5 420	29 507		1 432	100 857	
75-84 vuotiaat	179 572		12 996	4 658		5 439	202 665	
85 v. täytäneet	187 387		12 126	30 885		9 090	239 488	
Ostopalvelu: Kaikki asumisvuorokaudet	374 305	203 917	196 311	120 318	149 164	96 467	1 140 482	
Ostopalvelut: Yli 65v. asumisvuorokaudet	371 369	197 181	177 518	120 318	143 000	94 251	1 103 637	
(Alle 65-vuotiaat)	2 936	6 736	18 793	16 072	6 164	2 216	36 845	
65-74 vuotiaat	31 709	22 646	36 307	40 001	17 534	8 330	132 598	
75-84 vuotiaat	120 508	70 965	71 047	40 001	55 307	37 307	395 135	
85 v. täytäneet	219 152	103 570	70 164	64 245	70 159	48 614	575 904	
Oma toiminta: Kokonaiskustannukset	38 449 217	3 640 933	7 444 404	2 085 096	2 085 096	51 619 650	49 254 069	
Oma toiminta: Kustannukset EUR y	38 190 751	3 123 810	6 073 501	1 866 007	1 866 007	4 068 240	49 254 069	
Oma toiminta: Kustannukset EUR y	32 481 660	2 569 457	3 318 531	1 698 591	1 698 591	40 068 240	40 068 240	
EUR/asumisvkr	89	102	102	93	117	91	91	
Ostopalvelu (brutto)	39 645 609	26 403 253	24 014 091	12 130 613	15 323 894	8 940 953	126 458 413	TRE: Sisältää Sopimusvuoren avustusta 1 382 649 euroa
Kustannukset EUR yli 65-vuotiaat	39 334 634	25 531 073	21 715 204	12 130 613	14 695 614	8 736 565	122 143 704	Kustannukset aikaisemmin muissa kustannuksissa
Kustannukset EUR yli 75-vuotiaat	35 976 082	22 598 860	17 273 886	10 510 214	12 887 395	7 963 507	107 209 944	
EUR/asumisvkr BRUTTO	106	129	122	101	103	93	111	
Ostopalvelut (netto)	28 679 122	17 846 820	17 131 423	7 376 943	13 144 138	8 284 736	92 463 182	
Kustannukset EUR yli 65-vuotiaat	28 455 425	17 257 285	15 491 419	7 376 943	12 605 228	8 094 422	89 280 723	
Kustannukset EUR yli 75-vuotiaat	26 025 785	15 275 307	12 323 025	6 391 536	11 059 633	7 379 029	78 454 315	Helsinki: Muutettu summa 26 023 435 ->26 025 785.
EUR/asumisvkr NETTO	77	88	87	61	88	86	81	Tampere: Muutettu 11 054 220->11 059 633
Ero ostopalv. brutto- ja nettokustan	10 966 487	8 556 433	6 882 668	4 753 670	2 179 756	656 217	62 674 363	
Ero % ostopalv. brutto- ja nettokus	27,7	32,4	28,7	39,2	14,2	7,3	49,6	

HUOMAUTUKSET

	HELSINKI	ESPOO	VANTAA	TURKU	TAMPERE	OULU	KUUSIKKO	
VANHAINKODIT								
ASIAKKAAT 31.12	2 241	376	397	803	917	548	5 282	
Vanhainkodit kaikki asiakkaat 31.12	2 229	338	379	803	899	524	5 172	
(Alle 65-vuotiaat)	12	38	18	0	18	24	110	
65-74 vuotiaat	274	67	82	52	58	61	594	
75-84 vuotiaat	831	164	158	304	293	221	1 971	
85 v. täyttäneet	1 124	107	139	447	548	242	2 607	
joista lyhytaikaisoidossa	232	11	39	55	4	44	385	
joista lyhytaikaisoidossa yli 65v.	232	10	38	55	4	41	380	
(Alle 65-vuotiaat)	0	1	1	0	0	3	5	
65-74 vuotiaat	28	8	13	3	0	7	59	
75-84 vuotiaat	112	2	16	33	4	19	186	
85 v. täyttäneet	92	0	9	19	0	15	135	
Yli 65v. lyhytaikaisoidossa %	10,4	3,0	10,0	6,8	0,4	7,8	7,3	
VANHAINKODIT HOITOPÄIVÄT 2005								
Vanhainkodit yhteensä	833 740	133 229	144 471	298 409	342 383	196 537	1 948 769	
VANHAINKODIT YHTEENSÄ, yli 65 v.	828 514	117 879	138 416	298 194	336 002	188 209	1 907 214	
(Alle 65-vuotiaat)	5 226	15 350	6 055	215	6 381	8 328	41 555	
65-74 vuotiaat	97 379	24 262	26 264	18 471	21 591	19 362	207 329	
75-84 vuotiaat	296 089	54 188	58 189	101 500	118 152	77 602	705 720	
85 v. täyttäneet	435 046	39 429	53 963	178 223	196 259	91 245	994 165	
HOITOPÄIVISTÄ LYHYTAIKAISHOIDON HOITOPÄIVI								
Kaikki lyhytaikaisoidon hoitopäiviä	74 663	6 638	15 456	20 034	1 468	16 395	134 654	
Yli 65v. lyhytaikaisoidon päivät	74 390	5 959	15 115	19 819	1 468	15 879	132 630	
(Alle 65-vuotiaat)	273	679	341	215	0	516	2 024	
65-74 vuotiaat	11 553	1 438	4 126	2 005	120	3 049	22 291	
75-84 vuotiaat	35 801	3 317	7 567	9 215	953	7 412	64 265	
85 v. täyttäneet	27 036	1 204	3 422	8 599	395	5 418	46 074	
Yli 65v. lyhytaikaisoidon hoitopäiv	9,0	5,1	10,9	6,6	0,4	8,4	7,0	
VANHAINKODIT, KUSTANNUKSET								
OMA TOIMINTA YHTEENSÄ	122 497 592	27 771 229	23 344 650	43 441 989	52 914 991	28 020 275	287 990 726	
Vanhainkodit	66 563 294	25 445 452	14 668 348	41 237 286	44 294 778	25 948 311	218 157 469	
EUR/hoitovrk	181	207	161	147	165	143	166	
OSTOPALVELUT								
BRUTTOKUSTANNUKSET YHT.	55 934 298	2 325 777	8 676 303	2 204 703	8 620 212	2 071 964	79 833 257	
Vanhainkodit	120	223	162	130	117	138	126	
EUR/hoitovrk								

VK-paikkojen vähennys v. 2005
Sairaalaosastojen siirto tk-hoitoon

TRE: Oman toiminnan vuorokausien vähenemiseen vaikuttaa 4 osaston lakkauttaminen Koukku-

HELSINKI ESPOO VANTAA TURKU TAMPERE OULU KUUSIKKO HUOMAUTUKSET

	2 095	315	220	799	732	230	4 391
TERVEYSKESKUSSAIRAALAT	1 745	273	193	747	653	208	3 819
ASIAKKAAT 31.12							
TERVEYSKESKUSSAIRAALAT	350	42	27	52	79	22	572
(Alle 65-vuotiaat)							
65-74 vuotiaat	320	46	43	121	122	41	693
75-84 vuotiaat	653	126	87	312	229	100	1 507
85 v. täyttäneet	772	101	63	313	302	67	1 618

joista lyhytaikaisoidossa (kaikki)	873	140	198	178	377	211	1 977
joista lyhytaikaisoidossa yli 65v.	707	129	164	170	332	191	1 693
(Alle 65-vuotiaat)							
65-74 vuotiaat	166	11	34	8	45	20	284
75-84 vuotiaat	142	22	39	25	58	36	322
85 v. täyttäneet	274	60	79	65	121	93	692

Yli 65-vuotiaat lyhytaikaisoidossa 40,5 47,3 85,0 22,8 50,8 91,8 44,3

HOITOPAIKAT 2008

TERVEYSKESKUSSAIRAALAT	793 569	110 004	79 323	315 321	268 989	84 438	1 651 644
perussairaanhoidon yhteensä	662 688	93 906	67 241	294 773	241 693	74 384	1 434 685
perussairaanhoidon yht. yli 65v.	130 881	16 098	12 082	20 547	27 296	10 054	216 958
(Alle 65-vuotiaat)	116 813	19 172	17 838	47 851	43 616	15 175	260 465
65-74 vuotiaat	240 984	41 697	27 706	123 388	94 331	31 711	559 827
75-84 vuotiaat	304 881	33 037	21 697	123 534	103 746	27 498	614 393
85 v. täyttäneet	372 196	36 516	56 313	75 402	123 562	75 188	739 177
joista lyhytaikaisoidon hoitopaivat	291 051	36 516	46 716	72 261	110 319	66 342	623 205
Yli 65v. lyhytaikaisoidon päivät	81 145	9 597	13 243	3 141	13 243	8 846	115 972
(Alle 65-vuotiaat)	59 102	7 748	13 960	10 701	19 769	13 469	124 749
65-74 vuotiaat	108 681	14 872	20 820	42 974	42 974	28 423	243 102
75-84 vuotiaat	123 268	13 896	11 936	34 228	47 576	24 450	255 354
85 v. täyttäneet	43,9	38,9	69,5	24,5	45,6	89,2	43,4

TERVEYSKESKUSSAIRAALAT	193 814 513	29 720 044	20 379 966	57 385 832	50 343 790	22 570 462	374 214 607
KUSTANNUKSET EUR YHTEENSÄ	81 422 129	16 908 924	5 156 500	38 858 345	27 740 841	2 559 646	172 646 385
Joista pitkäaikaisoidon kustannukset	112 392 384	12 811 120	15 223 466	18 646 426	22 602 949	20 010 816	201 687 161
Joista lyhytaikaisoidon kustannukset	42,0	56,9	25,3	67,7	55,1	11,3	46,1
Joista pitkäaikaisoidon kustannukset	58,0	43,1	74,7	32,5	44,9	88,7	53,9

TERVEYSKESKUSSAIRAALAT	183 536 170	29 492 904	20 018 406	44 058 356	48 668 142	17 400 718	343 174 695
OMA TOIMINTA YHTEENSÄ	81 353 154	16 908 924	5 156 500	27 708 617	27 740 841	2 559 646	161 427 682
Terveyskeskussairaalaat yht	102 183 016	12 583 980	14 861 906	16 468 678	20 927 301	14 841 072	181 865 953
Joista pitkäaikaishoito	245	270	256	191	191	277	231
Joista akuuttihoito (lyhytaikaishoito)	193	253	224	167	191	277	194
EUR/hoitovrk. pitkäaikaishoito	312	296	269	251	192	277	278
EUR/hoitovrk. akuuttihoito (lyhytaikais)							

OSTOPALVELUT	10 278 343	227 140	361 560	13 327 476	1 675 648	5 169 744	31 039 911
BRUTTOKUSTANNUKSET YHT.	68 975	0	0	11 149 728	1 675 648	5 169 744	11 218 703
Perussairaanhoidon	10 209 368	227 140	361 560	2 177 748	1 675 648	5 169 744	19 821 208
Joista pitkäaikaishoito	228	318	345	115	115	240	186
Joista akuuttihoito (lyhytaikaishoito)	159	0	0	0	0	0	150
EUR/hoitovrk. pitkäaikaishoito	229	318	345	150	115	240	215
EUR/hoitovrk. akuuttihoito (lyhytaikais)							

TRE: Kustannuksiin siirretty Koukkuniemen sairaalaosastot (4 osastoa)

PERUSTERVEYDENHUOLLON AVOHOITO

Avosairaanhoidon lääkärin vastaanott

Kaikki yhteensä

Yli 65v. käynnit yhteensä

(Alle 65-vuotiaat)

65-74-vuotiaat

75-84-vuotiaat

85 v. täyttäneet

636 701	256 966	264 296	238 334	365 577	131 722	1 893 596
165 192	52 549	55 007	58 643	99 741	30 538	461 670
471 509	204 417	209 289	179 691	265 836	101 184	1 431 926
76 534	26 303	30 000	26 450	44 399	15 495	219 181
62 975	19 402	19 741	23 897	40 129	11 821	177 965
25 683	6 844	5 266	8 296	15 213	3 222	64 524

Avosairaanhoidon lääkärin asiakkaat 2009**Kaikki yhteensä**

Yli 65v. asiakkaat yhteensä

(Alle 65-vuotiaat)

65-74-vuotiaat

75-84-vuotiaat

85 v. täyttäneet

267 576	107 369	95 560	94 750	125 992	63 089	754 336
60 519	18 876	17 389	22 360	29 226	13 042	161 412
207 057	88 493	78 171	72 390	96 766	50 047	592 924
30 216	10 341	10 274	10 478	14 449	6 888	82 646
21 605	6 407	5 603	8 436	11 087	4 832	57 970
8 698	2 128	1 512	3 446	3 690	1 322	20 796

KUSTANNUKSET EUR YHTEENSÄ

(Ilman kotisairaanhoidoa)

KUSTANNUKSET EUR yli 65v.

(Alle 65-vuotiaat)

65-74-vuotiaat

75-84-vuotiaat

85 v. täyttäneet

160 947 873	61 104 313	54 574 516	42 260 206	55 002 747	40 053 678	413 943 333
45 534 478	12 761 163	11 358 403	11 568 032	12 650 632	9 285 914	103 158 622
115 413 395	48 343 150	43 216 113	30 692 174	42 352 115	30 767 764	310 784 712
21 425 635	6 441 811	6 194 704	5 251 972	6 050 302	4 711 679	50 076 103
18 444 580	4 685 303	4 076 322	4 757 956	4 950 247	3 594 498	40 508 906
5 664 263	1 634 048	1 087 377	1 558 105	1 650 082	979 737	12 573 612

yli 65v. osuus % kokonaiskustannuksista:

EUR/käynti

Kotisairaala

28	21	21	27	23	23	25
253	238	206	177	150	304	219

Tre : Sis . ostot PSHP:ita + muita tuottajilta
Kustannusten nousu aiheutuu laitoshoidossa olevien poliklinikoiden käyntien ja kustannusten siirosta avokäynteihin
Lisäksi lääkärinpalveluja on tilaaja ostanut ulkopuolisilta
Kustannusten nousuun vaikuttaa myös päivystyksen siirtyminen PSHP:lle
Yli 65 vuotiaiden kustannusosuus on laskettu asiakaspohtajasta

Suoritteet kaikki yhteensä

Ikäryhmittäiset suoritteet yli 65v

(Alle 65-vuotiaat)

65-74-vuotiaat

75-84-vuotiaat

85 v. täyttäneet

(perusth)	(perusth)	(perusth)	(erikoissh)	(erikoissh)	(erikoissh)	(erikoissh)
28 080	3 853	3 335	2 863	2 675	2 675	47 196
15 746	1 759	1 781	2 422	2 865	901	25 474
12 334	2 094	1 554	441	3 525	1 774	21 722
5 635	899	723	448	1 280	901	9 886
6 060	516	789	1 104	1 309	9 778	9 778
4 051	344	269	870	276		5 810

Asiakkaat

Kotisairaalan kustannukset 2009

yhteensä

KUSTANNUKSET EUR yli 65v.

EUR/hoitovrk

5 791 559	1 244 215	679 655	345 535	1 748 902	729 847	10 539 713
3 247 646	568 018	362 958	292 288	784 132	245 829	5 688 759
206	323	204	121	274	273	223

ERIKOISSAIRAANHOITO (SOMAATTINEN JA PSYKIATRINEN YHTEENSÄ)**ERIKOISSAIRAANHOIDON**

HOITOPAIKAT (Hp/365)

ERIKOISSAIRAANHOIDON

HOITOPAIKAT YLI 65v. (Hp/365)

Yli 65v. noitoon käytettävissä ersa

sairaansijojen %

1 110	397	376	582	509	254	3 228
293	112	114	270	221	75	1 084
26,4	28,2	30,3	46,4	43,4	29,6	33,6

ERIKOISSAIRAANHOIDON HOITOPAIKAT

% YLI 65v. / 65v. väestö

ERIKOISSAIRAANHOIDON HOITOPAIKAT

% YLI 75v. / 75v. väestö

ERIKOISSAIRAANHOIDON HOITOPAIKAT

% YLI 85v. / 85v. väestö

0,35	0,42	0,50	0,86	0,66	0,43	0,50
0,40	0,56	0,69	1,17	0,89	0,54	0,66
0,39	0,58	0,85	1,47	1,18	0,57	0,76

Espos: hoitopäivä (asiakas kirjattu hoitopäivä)
Oulu: jaottelu saadaan alle 65 ja yli 65
Vantaa: kotisairaala aloitti toukokuussa 08 suoritteet ja kustannukset Terveystieteiden keskuksellaan alla

SOMAATTISET JA PSYKIATRISET HOITOPÄIVÄT 2009

	405 245	144 822	137 118	212 285	185 892	92 781	1 178 143
KAIKKI HOITOPÄIVÄT yht.	106 792	40 795	41 496	98 403	80 615	27 479	395 580
Yli 65v. hoitopäivät	298 453	104 027	95 622	113 882	105 277	65 302	782 563
(Alle 65-vuotiaat)	49 562	19 113	20 290	31 800	28 615	11 565	160 945
65-74-vuotiaat	41 150	16 431	16 097	43 045	34 079	11 887	162 689
75-84-vuotiaat	16 080	5 251	5 109	23 558	17 921	4 027	71 946
85 v. täyttäneet	26,4	28,2	30,3	46,4	43,4	29,6	33,6
Yli 65v. osuus hoitopäivistä %	101 170	0	0	91 191	45 805	20 612	258 778
Oman toiminnan hoitopäivät yht.	6 314	0	0	47 907	35 024	1 143	90 388
Oman toiminnan hoitopäivät yli 65v.	94 856	0	0	43 284	10 781	19 469	168 390
(Alle 65-vuotiaat)	5 705	0	0	11 930	7 677	957	26 269
65-74-vuotiaat	538	0	0	21 208	15 196	120	37 062
75-84-vuotiaat	71	0	0	14 770	12 151	66	27 058
85 v. täyttäneet	6,2			52,5	76,5	5,5	34,9
Yli 65v. osuus hoitopäivistä %	304 075	144 822	137 118	121 094	140 087	72 169	919 365
Ostopalveluhoitopäivät yht.	100 478	40 795	41 496	50 496	45 591	26 336	305 192
Ostopalveluhoitopäivät yli 65v.	203 597	104 027	95 622	70 598	94 496	45 833	614 173
(Alle 65-vuotiaat)	43 857	19 113	20 290	19 870	20 938	10 608	134 676
65-74-vuotiaat	40 612	16 431	16 097	21 837	18 883	11 767	125 627
75-84-vuotiaat	16 009	5 251	5 109	8 789	5 770	3 961	44 889
85 v. täyttäneet	33,0	28,2	30,3	41,7	32,5	36,5	33,2
Yli 65v. osuus hoitopäivistä %	94,1	100,0	100,0	51,3	56,6	95,8	77,2
Ostopalvelujen osuus % yli 65v. hoitof							

SOMAATTISET JA PSYKIATRISET ERIKOISSAIRAANHOIDON POLIKLINIKKAKÄYNNIT

941 962	306 162	249 477	322 480	306 882	228 800	2 355 763
212 964	55 947	49 239	73 863	76 500	45 459	513 972
Kaikki käynnit yhteensä	728 998	250 215	200 238	248 618	230 382	1 841 792
Kaikki yli 65v. käynnit yhteensä	108 241	33 670	30 549	36 526	38 214	271 424
(Alle 65-vuotiaat)	78 049	18 768	15 822	28 861	29 952	189 047
65-74-vuotiaat	26 674	3 509	2 868	8 475	8 334	53 500
75-84-vuotiaat	22,6	18,3	19,7	22,9	24,9	21,8
85 v. täyttäneet	236 249	0	0	119 068	117 747	77 560
Yli 65v. osuus käynneistä %	44 048	0	0	16 919	25 064	10 219
Oman toiminnan käynnit yht.	18,6			14,2	21,3	17,5
Oma toiminta yli 65v. käynnit	705 713	306 162	249 477	203 412	189 135	151 240
Yli 65v. osuus käynneistä %	168 916	55 947	49 239	56 943	51 436	35 240
Kaikki ostopalvelukäynnit	23,9	18,3	19,7	28,0	27,2	23,3
Ostopalvelukäynnit yli 65v.	79,3	100,0	100,0	77,1	67,2	77,5
Yli 65v. osuus käynneistä %						
Ostopalvelujen osuus % yli 65v. käynn						
KUSTANNUKSET OMA+OSTO (VO+POLI)YHTEENSÄ						
559 241 602	203 790 314	176 152 909	189 442 510	208 901 433	126 481 477	1 464 110 244
163 002 098	51 643 908	46 281 071	73 686 856	80 244 581	36 450 681	451 309 195
KUSTANNUKSET EUR YHTEENSÄ	29,1	25,3	26,3	38,9	38,4	28,8
KUSTANNUKSET EUR yli 65v.						
Yli 65v. osuus kustannuksista %						

ERIKOISSAIRAANHOITO Somaattinen

SOMAATTISEN ERIKOISSAIRAANHOIDON HOITOPÄIVÄT 2009

Kaikki hoitopäivät yhteensä	212 149	96 395	88 837	149 541	132 261	67 584	746 767
Kaikki yli 65v. hoitopäivät	79 074	35 006	33 932	86 145	70 241	25 277	329 675
Oma toiminta hoitopäivät yht.	0	0	0	42 187	45 805	0	87 992
Oma toimintahoitopäivät (yli 65v.)	0	0	0	35 686	35 024	0	70 710
Ostopalvelut hoitopäivät yht.	212 149	96 395	88 837	107 354	86 456	67 584	658 775
Ostopalvelut hoitopäivät yli 65v.	79 074	35 006	33 932	50 459	35 217	25 277	258 965

SOMAATTISEN ERIKOISSAIRAANHOIDON KÄYNNIT 2009

Kaikki yhteensä	660 425	235 316	197 844	230 424	227 032	161 383	1 712 424
Kaikki (yli 65v.)	205 362	54 628	45 115	68 534	73 495	43 094	490 228
Oma toiminta käynnit yht.	86 554	0	0	43 013	61 381	22 262	213 210
Oma toiminta käynnit (yli 65v.)	40 284	0	0	11 719	23 469	8 314	83 786
Ostopalvelut käynnit yht.	573 871	235 316	197 844	187 411	165 651	139 121	1 499 214
Ostopalvelut käynnit yli 65v.	165 078	54 628	45 115	56 814	50 026	34 780	406 441

SOMAATTINEN ERIKOISSAIRAANHOITO 2009

KUSTANNUKSET OMA+OSTO (VO+POLI)YHTEENSÄ

KUSTANNUKSET OMA+OSTO (VO+POLI)YHTEENSÄ	426 738 167	165 579 649	147 796 953	158 109 640	177 912 941	105 006 228	1 181 143 577
KUSTANNUKSET EUR YHTEENSÄ	151 205 537	49 353 999	42 884 812	69 069 224	75 959 324	33 904 219	422 377 115

SOMAATTINEN ERIKOISSAIRAANHOITO

OMA TOIMINTA YHTEENSÄ

KUSTANNUKSET EUR YHTEENSÄ	32 869 204	0	0	20 852 875	38 329 655	0	92 051 733
KUSTANNUKSET EUR yli 65v.	16 354 219	0	0	13 536 283	24 314 488	0	54 204 990

VUODEOSASTOHOITO

KUSTANNUKSET EUR YHTEENSÄ

KUSTANNUKSET EUR YHTEENSÄ	0	0	0	12 806 164	25 254 725	0	38 060 889
KUSTANNUKSET EUR yli 65v.	0	0	0	10 832 730	19 319 865	0	30 152 595

EUR/hoitovrk

AVOHOITO

KUSTANNUKSET EUR YHTEENSÄ	32 869 204	0	0	8 046 711	13 074 930	3 337 467	57 328 312
KUSTANNUKSET EUR yli 65v.	16 354 219	0	0	2 703 553	4 994 623	1 246 415	25 298 810

EUR/käynti

OSTOPALVELUT

BRUTTOKUSTANNUKSET EUR yhteensä

BRUTTOKUSTANNUKSET EUR yhteensä	393 868 963	165 579 649	147 796 953	137 256 765	139 583 286	105 006 228	1 089 091 844
BRUTTOKUSTANNUKSET EUR yli 65v.	134 851 318	49 353 999	42 884 812	55 532 941	51 644 836	33 904 219	368 172 125

VUODEOSASTOHOITO

BRUTTOKUSTANNUKSET EUR yhteensä

BRUTTOKUSTANNUKSET EUR yhteensä	234 759 369	97 117 080	85 006 883	83 434 741	90 387 470	61 711 343	652 416 886
BRUTTOKUSTANNUKSET EUR YHTEEN	86 214 136	32 365 008	26 864 730	39 216 590	36 787 700	23 080 576	244 528 740

EUR/hoitovrk

AVOHOITO

BRUTTOKUSTANNUKSET EUR yhteensä

BRUTTOKUSTANNUKSET EUR yhteensä	159 109 594	68 462 569	62 790 070	53 822 024	49 195 816	43 294 885	436 674 958
BRUTTOKUSTANNUKSET EUR YHTEEN	48 637 182	16 988 991	16 020 082	16 316 351	14 857 136	10 823 643	123 643 385

EUR/käynti

277

291

297

311

291

ERIKOISSAIRAANHOITO Psykiatrinen hoito

PSYKIATRISET HOITOPÄIVÄT 2009

Kaikki HOITOPÄIVÄT yhteensä	193 096	48 427	48 281	62 744	53 631	25 197	431 376
Kaikki HOITOPÄIVÄT yhteensä yli 65v.	27 718	5 789	7 564	12 258	10 374	2 202	65 905
Omat hoitopäivät yht.	101 170	0	0	49 004	0	20 612	170 786
Omat hoitopäivät yli 65v.	6 314	0	0	12 221	0	1 143	19 678
Ostopalvelut hoitopäivät yht.	91 926	48 427	48 281	13 740	53 631	4 585	260 590
Ostopalvelut hoitopäivät yli 65v.	21 404	5 789	7 564	37	10 374	1 059	46 227

Psykiatrisen erikoissairaanhoidon käynnit 2009

Oma ja osto kaikki käynnit yht.	281 537	70 846	51 633	92 056	79 850	67 417	643 339
Oma ja osto käynnit yli 65v.	7 602	1 319	4 124	5 329	3 005	2 365	23 744
Oma toiminta käynnit yht.	149 695	0	0	76 055	56 366	55 298	337 414
Oma toiminta käynnit yli 65v.	3 764	0	0	5 200	1 595	1 905	12 464
Ostopalvelut käynnit yht.	131 842	70 846	51 633	16 001	23 484	12 119	305 925
Ostopalvelut käynnit yli 65v.	3 838	1 319	4 124	129	1 410	460	11 280

PSYKIATRINEN ERIKOISSAIRAANHOITO

KUSTANNUKSET OMA+OSTO (VO+POLI)YHTEENSÄ	132 503 435	38 210 665	28 355 956	31 332 870	31 088 492	18 137 782	279 629 200
KUSTANNUKSET EUR YLI 65v.	11 796 561	2 289 909	3 396 259	4 617 632	4 285 257	1 300 047	27 685 665

PSYKIATRINEN ERIKOISSAIRAANHOITO

OMA TOIMINTA YHTEENSÄ	71 066 824	0	0	23 573 651	5 881 480	12 246 542	112 768 496
KUSTANNUKSET EUR YHTEENSÄ	4 170 470	0	0	4 581 619	164 681	559 545	9 476 315

VUODEOSASTOHOITO

KUSTANNUKSET EUR YHTEENSÄ	39 485 665	0	0	13 318 324	0	6 553 976	59 357 965
KUSTANNUKSET EUR YLI 65v.	2 590 986	0	0	3 623 599	0	363 438	6 578 023
EUR/käynti	390	0	0	212	0	260	138

AVOHOITO

KUSTANNUKSET EUR YHTEENSÄ	31 581 159	0	0	10 255 327	5 881 480	5 692 566	53 410 531
KUSTANNUKSET EUR YLI 65v.	1 579 484	0	0	958 020	164 681	196 107	2 898 292
EUR/käynti	211	0	0	135	104	103	158

PSYKIATRINEN ERIKOISSAIRAANHOITO

OSTOPALVELUT	61 436 611	38 210 665	28 355 956	7 759 219	25 207 012	5 891 240	166 860 703
BRUTTOKUSTANNUKSET EUR yhteensä	7 626 091	2 289 909	3 396 259	36 013	4 120 576	740 502	18 209 350
NETTOKUSTANNUKSET EUR yhteensä	61 436 611	38 210 665	28 355 956	7 759 219	25 207 012	5 891 240	166 860 703
NETTOKUSTANNUKSET EUR YLI 65v.	7 626 091	2 289 909	3 396 259	36 013	4 120 576	740 502	18 209 350

VUODEOSASTOHOITO

BRUTTOKUSTANNUKSET EUR yhteensä	35 407 335	23 837 206	17 596 323	4 930 251	19 610 202	2 677 995	104 059 312
NETTOKUSTANNUKSET EUR yhteensä	6 489 014	2 042 003	2 429 293	13 206	3 784 767	618 538	15 376 821
EUR/hoitovrk	385	492	364	359	366	584	399
AVOHOITO	31 581 159	0	0	10 255 327	5 881 480	5 692 566	53 410 531

BRUTTOKUSTANNUKSET EUR yhteensä

BRUTTOKUSTANNUKSET EUR yhteensä	26 029 276	14 373 459	10 759 633	2 828 968	5 596 810	3 213 245	62 801 391
NETTOKUSTANNUKSET EUR yhteensä	1 137 077	247 906	966 966	22 807	335 809	121 964	2 832 529
EUR/käynti	197	203	208	177	238	265	205

VÄESTÖTIEDOT 31.12.2009

	HELSINKI	ESPOO	VANTAA	TURKU	TAMPERE	OULU	KUUSIKKO
KOKO VÄESTÖ	583 350	244 330	197 636	176 087	211 507	139 133	1 552 043
0 - 64-vuotiaat	498 559	217 708	174 889	144 903	177 947	121 654	1 335 660
65 - 74-vuotiaat	45 478	15 997	14 329	15 627	17 472	9 477	118 380
75 - 84-vuotiaat	28 134	8 137	6 767	11 163	11 932	6 063	72 196
85 vuotta täyttäneet	11 179	2 488	1 651	4 394	4 156	1 939	25 807
65 vuotta täyttäneet	84 791	26 622	22 747	31 184	33 560	17 479	216 383
75 vuotta täyttäneet	39 313	10 625	8 418	15 557	16 088	8 002	98 003
85 vuotta täyttäneet	11 179	2 488	1 651	4 394	4 156	1 939	25 807

Vanhusväestön osuus väestöstä

65 - 74-vuotiaat	7,8	6,5	7,3	8,9	8,3	6,8	7,6
75 - 84-vuotiaat	4,8	3,3	3,4	6,3	5,6	4,4	4,7
85 vuotta täyttäneet	1,9	1,0	0,8	2,5	2,0	1,4	1,7
65 vuotta täyttäneet	14,5	10,9	11,5	17,7	15,9	12,6	13,9
75 vuotta täyttäneet	6,7	4,3	4,3	8,8	7,6	5,8	6,3
85 vuotta täyttäneet	1,9	1,0	0,8	2,5	2,0	1,4	1,7

KOTIHOITO**Säännöllisen kotipalvelun ja kotisairaanhoidon****asiakkaat/ikäryhmä**

(Alle 65-vuotiaat)	1,0	0,5	0,4	1,5	1,1	1,0	0,9
65-74 vuotiaat	0,1	0,1	0,1	0,2	0,1	0,1	0,1
75-84 vuotiaat	1,9	1,3	1,1	1,8	1,9	1,9	1,7
85 v. täyttäneet	7,8	5,8	5,0	9,4	8,0	8,9	7,7
	20,6	16,8	14,2	24,1	21,8	24,8	21,0

65v. täytt. asiakkaat/ 65 v. täytt. väestö

	6,3	4,1	3,2	7,7	6,6	6,9	6,0
--	------------	------------	------------	------------	------------	------------	------------

75v. täytt. asiakkaat %/ 75 v. täytt. väestö

	11,5	8,4	6,8	13,5	11,6	12,8	11,2
--	------	-----	-----	------	------	------	------

Kotihoidon asiakkaat jouluk. intensiivisyysryhmittäin/65v. asukkaat

Kaikki yhteensä	6,3	4,1	3,2	7,7	6,6	6,9	6,0
Yli 80 h/kk kotihoitoa saavat	0,1	0,1	0,0	0,0	0,1	0,1	0,1
41-80h/kk kotihoitoa saavat	0,5	0,1	0,1	0,7	0,5	0,7	0,4
21-40 h/kk kotihoitoa saavat	1,0	0,4	0,4	1,4	1,0	1,6	0,9
11-20 h/kk kotihoitoa saavat	1,1	0,6	0,6	1,6	1,4	1,6	1,1
alle 10h/kk kotihoitoa saavat	3,7	3,0	2,1	3,9	3,6	2,9	3,4

KOTIHOITO YHTEENSÄ (kotipalvelu ja kotisairaanhoido)	HELSINKI	ESPOO	VANTAA	TURKU	TAMPERE	OULU	KUUSIKKO
Käynnit vuoden 2009 aikana							
Alle 65v. käynnit/ Alle 65v. väestö	0,3	0,2	0,1	..	0,4	0,4	0,3
65-74v. käynnit/ 65-74v. väestö	4,9	3,5	2,8	5,9	9,2	7,7	5,5
75-84v. käynnit/ 75-84v. väestö	23,8	18,4	0,6	29,4	28,5	44,0	25,8
85v. täytt. käynnit/ 85 v. täytt. väestö	75,5	58,4	49,8	97,3	31,8	151,1	74,6
65v. täytt. käynnit/ 65 v. täytt. väestö	20,5	13,2	10,2	27,2	18,9	36,2	20,5
75v. täytt. käynnit/ 75 v. täytt. väestö	38,5	27,7	22,8	48,6	29,4	70,0	38,7
PERUSTERVEYDENHUOLLON AVOHOITO 2009							
Avosairaanhoidon ja aikuisten terv. neuvonnan käynnit							
65v. täytt. käynnit/ 65 v. täytt. väestö	1,9	2,0	2,4	1,9	3,0	1,7	2,1
75v. täytt. käynnit/ 75 v. täytt. väestö	2,3	2,5	3,0	2,1	3,4	1,9	2,5
OSAVUOROKAUTINEN HOITO							
VANHUSTEN PÄIVÄTOIMINTA/HOITO							
Hoitopäivät vuoden 2009 aikana							
65v. täytt. hoitopäivät/ 65 v. täytt. väestö	0,6	0,3	0,5	0,3	0,7	0,7	0,6
75v. täytt. hoitopäivät/ 75 v. täytt. väestö	1,2	0,6	1,1	0,5	1,2	1,3	1,0
OMAISHOIDON TUKI							
Omaishoidon tuen saajat vuoden 2009 aikana							
65v. täytt. tuensaajat %/ 65 v. täytt. väestö	2,4	1,5	2,2	1,9	1,8	4,5	2,3
75v. täytt. tuensaajat %/ 75 v. täytt. väestö	3,8	2,7	4,2	2,8	2,8	7,5	3,7
Omaishoidon tuen saajat 31.12.09							
Alle 65v. tuensaajat %/ Alle 65v. väestö	0,2	0,0	0,2	0,3	0,2	0,0	0,2
65-74v. tuensaajat %/ 65-74v. väestö	1,0	0,6	0,9	0,8	0,8	1,5	0,9
75-84v. tuensaajat %/ 75-84v. väestö	2,5	2,1	2,6	2,2	2,2	5,4	2,6
85v. täytt. tuensaajat %/ 85 v. täytt. väestö	4,2	3,1	4,6	2,5	1,9	7,6	3,7
65v. täytt. tuensaajat %/ 65 v. täytt. väestö	1,9	1,3	1,6	1,6	1,4	3,5	1,8
75v. täytt. tuensaajat %/ 75 v. täytt. väestö	3,0	2,3	3,0	2,3	2,1	5,9	2,9
PALVELUASUMINEN, henkilötoimitus vähintään 0,2 (keskiraskas, tavallinen)							
Yli 65v. asukkaat 31.12. %/ 65 v. täyttänyt väestö	0,0	0,6	0,8	0,2	0,8	0,3	0,3
Yli 75v. asukkaat 31.12. %/ 75 v. täyttänyt väestö	0,0	1,1	1,5	0,2	1,6	0,5	0,5
Alle 65v. asumisvuorokaudet/ Alle 65v. väestö	0,0	0,0	0,1	0,0	0,0	0,0	0,0
65-74v. asumisvuorokaudet/ 65-74v. väestö	0,0	0,6	1,2	0,5	0,4	0,4	0,4
75-84v. asumisvuorokaudet/ 75-84v. väestö	0,0	2,4	3,6	0,9	3,0	1,2	1,2
85v. täytt. asumisvuorokaudet/ 85 v. täytt. väestö	0,0	10,4	12,7	1,1	13,9	4,2	4,2
Kaikki asumisvuorokaudet/ yli 65-vuotiaat	0,0	2,1	3,3	0,7	3,2	1,2	1,2
Kaikki asumisvuorokaudet/ yli 75-vuotiaat	0,0	5,3	9,0	1,4	6,7	2,7	2,7
Yli 65v. asumisvuorokaudet/ Yli 65v. väestö	0,0	2,1	2,8	0,7	3,0	1,1	1,1
Yli 75v. asumisvuorokaudet/ Yli 75v. väestö	0,0	4,3	5,4	0,9	5,8	2,0	2,0

	HELSINKI	ESPOO	VANTAA	TURKU	TAMPERE	OULU	KUUSIKKO
TEHOSTETTU PALVELUASUMINEN							
Yli 65v. asukkaat 31.12. %/ 65 v. täyttänyt väestö	2,6	2,0	2,6	1,6	1,3	1,8	2,1
Yli 75v. asukkaat 31.12. %/ 75 v. täyttänyt väestö	5,0	4,2	5,5	2,4	2,3	3,5	4,0
Kaikki asukkaat 31.12 %/ 75 v. täyttänyt väestö	5,7	5,3	7,7	3,5	2,8	3,9	4,9
Alle 65v. asumisvuorokaudet/ Alle 65v. väestö	0,0	0,0	0,1	0,1	0,0	0,0	0,0
65-74v. asumisvuorokaudet/ 65-74v. väestö	2,1	1,4	2,9	2,9	1,0	1,0	2,0
75-84v. asumisvuorokaudet/ 75-84v. väestö	10,7	8,7	12,4	4,0	4,6	7,1	8,3
85 v. täytt. asumisvuorokaudet/ 85 v. täytt. väestö	36,4	41,6	49,8	21,6	16,9	29,8	31,6
Kaikki asumisvuorokaudet/ yli 65v.	9,5	7,7	10,2	6,4	4,4	6,4	7,9
Kaikki asumisvuorokaudet/ yli 75v.	20,6	19,2	27,5	12,9	9,3	14,1	17,4
Yli 65v. asumisvuorokaudet/ Yli 65v. väestö	9,5	7,4	9,1	5,9	4,3	6,3	7,6
Yli 75v. asumisvuorokaudet/ Yli 75v. väestö	18,0	16,4	19,8	9,0	7,8	12,6	14,4
Palvelutalojen lyhytaikahoito							
Yli 65v. asukkaat 31.12. %/ 65 v. täyttänyt väestö	0,0	0,0	0,1	0,0	0,1	0,0	0,1
Yli 75v. asukkaat 31.12. %/ 75 v. täyttänyt väestö	0,1	0,1	0,2	0,1	0,2	0,0	0,1
Yli 65v. asumisvuorokaudet/ Yli 65v. väestö	0,1	0,2	0,1	0,2	0,3	0,0	0,2
Yli 75v. asumisvuorokaudet/ Yli 75v. väestö	0,2	0,4	0,3	0,3	0,5	0,0	0,3
LAITOSHOITO YHTEENSÄ (vanhainkodit+terveyskeskus)							
ASIAKKAAT 31.12.							
Alle 65v. asiakkaat %/ Alle 65v. väestö	0,1	0,0	0,0	0,0	0,1	0,0	0,1
65-74v. asiakkaat %/ 65-74v. väestö	1,3	0,7	0,9	1,1	1,0	1,1	1,1
75-84v. asiakkaat %/ 75-84v. väestö	5,3	3,6	0,1	5,5	4,4	5,3	4,8
85v. täytt. asiakkaat %/ 85 v. täytt. väestö	17,0	8,4	12,2	17,3	20,5	15,9	16,4
65v. täytt. asiakkaat/ 65 v. täytt. väestö	4,7	2,3	2,5	5,0	4,6	4,2	4,2
75v. täytt. asiakkaat %/ 75 v. täytt. väestö	8,6	4,7	5,3	8,9	8,5	7,9	7,9
Kaikki asiakkaat %/ 75 v. täytt. väestö	11,0	6,5	7,3	10,3	10,2	9,7	9,9
HOITOPÄIVÄT 2009							
Alle 65v. hoitopäivät/ Alle 65v. väestö	0,3	0,1	0,1	0,1	0,2	0,2	0,2
65-74v. hoitopäivät/ 65-74v. väestö	4,7	2,7	3,1	4,2	3,7	3,6	4,0
75-84v. hoitopäivät/ 75-84v. väestö	19,1	11,8	0,5	20,1	17,8	18,0	17,5
85v. täytt. hoitopäivät/ 85 v. täytt. väestö	66,2	29,1	45,8	68,7	72,2	61,2	62,3
65v. täytt. hoitopäivät/ 65 v. täytt. väestö	17,6	8,0	9,0	19,0	17,2	15,0	15,4
75v. täytt. hoitopäivät/ 75 v. täytt. väestö	32,5	15,8	19,2	33,9	31,9	28,5	29,3
Kaikki hoitopäivät/ 75 v. täytt. väestö	41,4	22,9	26,6	39,5	38,0	35,1	36,7

	HELSINKI	ESPOO	VANTAA	TURKU	TAMPERE	OULU	KUUSIKKO
VANHAINKODIT YHTEENSÄ							
ASIAKKAAT 31.12.							
Alle 65v. asiakkaat %/ Alle 65v. väestö	0,0	0,0	0,0	0,0	0,0	0,0	0,0
65-74v. asiakkaat %/ 65-74v. väestö	0,6	0,4	0,6	0,3	0,3	0,6	0,5
75-84v. asiakkaat %/ 75-84v. väestö	3,0	2,0	2,3	2,7	2,5	3,6	2,7
85v. täytt. asiakkaat %/ 85 v. täytt. väestö	10,1	4,3	8,4	10,2	13,2	12,5	10,1
65v. täytt. asiakkaat/ 65 v. täytt. väestö	2,6	1,3	1,7	2,6	2,7	3,0	2,39
75v. täytt. asiakkaat %/ 75 v. täytt. väestö	5,0	2,6	3,5	4,83	5,2	5,8	4,67
Kaikki asiakkaat %/ 75 v. täytt. väestö	5,7	3,5	4,7	5,2	5,7	6,8	5,4
Lyhytaikaisoidossa % 65 v. täyttäneistä	0,3	0,0	0,2	0,2	0,0	0,2	0,2
Lyhytaikaisoidossa % 75 v. täyttäneistä	0,5	0,0	0,3	0,3	0,0	0,4	0,3
Lyhytaikaisoidossa % 85 v. täyttäneistä	0,8	0,0	0,5	0,4	0,0	0,8	0,5
Pitkäaikaisoidossa % 65 v. täyttäneistä	2,4	1,2	1,5	2,4	2,7	2,8	2,2
Pitkäaikaisoidossa % 75 v. täyttäneistä	4,5	2,5	3,2	4,5	5,2	5,4	4,3
Pitkäaikaisoidossa % 85 v. täyttäneistä	9,2	4,3	7,9	9,7	13,2	11,7	9,6
HOITOPÄIVÄT 2009							
Alle 65v. hoitopäivät/ Alle 65v. väestö	0,0	0,1	0,0	0,0	0,0	0,1	0,0
65-74v. hoitopäivät/ 65-74v. väestö	2,1	1,5	1,8	1,2	1,2	2,0	1,8
75-84v. hoitopäivät/ 75-84v. väestö	10,5	6,7	8,6	9,1	9,9	12,8	9,8
85v. täytt. hoitopäivät/ 85 v. täytt. väestö	38,9	15,8	32,7	40,6	47,2	47,1	38,5
65v. täytt. hoitopäivät/ 65 v. täytt. väestö	9,8	4,4	6,1	9,6	10,0	10,8	8,8
75v. täytt. hoitopäivät/ 75 v. täytt. väestö	18,6	8,8	13,3	18,0	19,5	21,1	17,3
Kaikki hoitopäivät/ 75 v. täytt. väestö	21,2	12,5	17,2	19,2	21,3	24,6	19,9
Lyhytaikaisoidon hoitopäiviä/ 65 v. täytt väestö	0,9	0,2	0,7	0,6	0,0	0,9	0,6
Lyhytaikaisoidon hoitopäiviä/ 75 v. täytt väestö	1,6	0,4	1,3	1,1	0,1	1,6	1,1
Pitkäaikaisoidon hoitopäiviä/ 65 v. täytt väestö	8,9	4,2	5,4	8,9	10,0	9,9	8,2
Pitkäaikaisoidon hoitopäiviä/ 75 v. täytt väestö	17,0	8,4	12,0	16,8	19,5	19,5	16,2

TERVEYSKESKUSSAIRAALAT perussairaanhoidon yhteensä	HELSINKI	ESPOO	VANTAA	TURKU	TAMPERE	OULU	KUUSIKKO
POTILAAT 31.12.							
Alle 65v. potilaat %/ Alle 65v. väestö	0,07	0,02	0,02	0,04	0,04	0,02	0,04
65-74v. potilaat %/ 65-74v. väestö	0,70	0,29	0,30	0,78	0,70	0,43	0,59
75-84v. potilaat %/ 75-84v. väestö	2,32	1,55	1,29	2,80	1,92	1,65	2,09
85v. täytt. potilaat %/ 85 v. täytt. väestö	6,91	4,06	3,82	7,13	7,27	3,46	6,27
LYHYTAIKAISHOIDOSSA							
Alle 65v. potilaat %/ Alle 65v. väestö	0,03	0,01	0,02	0,01	0,03	0,02	0,02
65-74v. potilaat %/ 65-74v. väestö	0,31	0,14	0,27	0,16	0,33	0,38	0,27
75-84v. potilaat %/ 75-84v. väestö	0,97	0,74	1,17	0,58	1,01	1,53	0,96
85v. täytt. potilaat %/ 85 v. täytt. väestö	2,60	1,89	2,79	1,83	3,68	3,20	2,63
PITKÄAIKAISHOIDOSSA							
Alle 65v. potilaat %/ Alle 65v. väestö	0,04	0,01	0,00	0,03	0,02	0,00	0,02
65-74v. potilaat %/ 65-74v. väestö	0,39	0,15	0,03	0,61	0,37	0,05	0,31
75-84v. potilaat %/ 75-84v. väestö	1,35	0,81	0,12	2,22	0,91	0,12	1,13
85v. täytt. potilaat %/ 85 v. täytt. väestö	4,30	2,17	1,03	5,30	3,59	0,26	3,64
65 v. täytt. potilaat %/ 65 v. täytt. väestö	2,06	1,03	0,85	2,40	1,95	1,19	1,76
75 v. täytt. potilaat %/ 75 v. täytt. väestö	3,62	2,14	1,78	4,02	3,30	2,09	3,19
Kaikki potilaat %/ 75 v. täytt. väestö	5,33	2,96	2,61	5,14	4,55	2,87	4,48
Lyhytaikaisoidossa % 65 v. täyttäneistä	0,83	0,48	0,72	0,55	0,99	1,09	0,78
Lyhytaikaisoidossa % 75 v. täyttäneistä	1,44	1,01	1,48	0,933	1,70	1,94	1,40
Lyhytaikaisoidossa % 85 v. täyttäneistä	2,60	1,89	2,79	1,83	3,68	3,20	2,63
Pitkäaikaisoidossa % 65 v. täyttäneistä	1,2	0,5	0,1	1,8	1,0	0,1	1,0
Pitkäaikaisoidossa % 75 v. täyttäneistä	2,2	1,1	0,3	3,09	1,6	0,1	1,8
Pitkäaikaisoidossa % 85 v. täyttäneistä	4,3	2,2	1,0	5,3	3,6	0,3	3,6
HOITOPÄIVÄT 2009							
Alle 65v. hoitopäivät/ Alle 65v. väestö	0,2	0,1	0,1	0,1	0,2	0,1	0,2
65-74v. hoitopäivät/ 65-74v. väestö	2,4	1,2	1,2	3,1	2,5	1,6	2,2
75-84v. hoitopäivät/ 75-84v. väestö	8,2	5,1	4,1	11,1	7,9	5,2	7,8
85v. täytt. hoitopäivät/ 85 v. täytt. väestö	26,4	13,3	13,1	28,1	25,0	14,2	23,8
65v. täytt. hoitopäivät/ 65 v. täytt. väestö	7,8	3,5	3,0	9,5	7,2	4,3	6,6
75v. täytt. hoitopäivät/ 75 v. täytt. väestö	13,9	7,0	5,9	15,9	12,3	7,4	12,0
Kaikki hoitopäivät/ 75 v. täytt. väestö	20,2	10,4	9,4	20,3	16,7	10,6	16,9
Lyhytaikaisoidon hoitopäiviä/ 65 v. täytt väestö	3,4	1,4	2,1	2,3	3,3	3,8	2,9
Lyhytaikaisoidon hoitopäiviä/ 75 v. täytt väestö	5,9	2,7	3,9	4,0	5,6	6,6	5,1
Pitkäaikaisoidon hoitopäiviä/ 65 v. täytt väestö	4,4	2,2	0,9	7,1	3,9	0,5	3,8
Pitkäaikaisoidon hoitopäiviä/ 75 v. täytt väestö	8,0	4,3	2,0	11,9	6,7	0,8	6,9

	HELSINKI	ESPOO	VANTAA	TURKU	TAMPERE	OULU	KUUSIKKO
PERUSTERVEYDENHUOLLON AVOHOITO							
Avosairaanhoidon lääkärin vastaanotokäynnit 2009/väestö							
Kaikki yhteensä	1,1	1,1	1,3	1,4	1,7	0,9	1,2
Yli 65v. käynnit yhteensä/ vastaavanikäinen väestö	1,9	2,0	2,4	1,9	3,0	1,7	2,1
Yli 65v. käynnit yhteensä/ lääkärin luona käyneet	2,7	2,8	3,2	2,6	3,4	2,3	2,9
Avosairaanhoidon lääkärin asiakkaat 2009/väestö							
Kaikki yhteensä	0,5	0,4	0,5	0,5	0,6	0,5	0,5
Yli 65v. asiakkaat/65 täyttäneet	0,7	0,7	0,8	0,7	0,9	0,7	0,7
ERIKOISSAIRAANHOITO							
ERIKOISSAIRAANHOIDON POLIKLINIKKAKÄYNNIT 2009							
Yli 65v. käynnit/ 65 v. täytt. väestö	2,5	2,1	2,2	2,4	2,3	2,6	2,4
Yli 75v. käynnit/ 75 v. täytt. väestö	2,7	2,1	2,2	2,4	2,4	2,7	2,5
ERIKOISSAIRAANHOIDON SOMAATTISET POLIKLINIKKAKÄYNNIT 2009							
Yli 65v. somaattiset käynnit/ 65 v. täytt. väestö	2,4	2,1	2,0	2,2	2,2	2,5	2,3
Yli 75v. somaattiset käynnit/ 75 v. täytt. väestö	2,6	2,1	2,0	2,3	2,3	2,6	2,4
ERIKOISSAIRAANHOIDON PSYKIATRISET POLIKLINIKKAKÄYNNIT 2009							
Yli 65v. psykiatriset käynnit/ 65 v. täytt. väestö	0,1	0,0	0,2	0,2	0,1	0,1	0,1
Yli 75v. psykiatriset käynnit/ 75 v. täytt. väestö	0,1	0,0	0,2	0,1	0,0	0,0	0,1
ERIKOISSAIRAANHOIDON HOITOPÄIVÄT 2009							
Yli 65v. hoitopäivät/ 65 v. täytt. väestö	1,3	1,5	1,8	3,2	2,4	1,6	1,8
Yli 75v. hoitopäivät/ 75 v. täytt. väestö	1,5	2,0	2,5	4,3	3,2	2,0	2,4
SOMAATTISET HOITOPÄIVÄT 2009							
Yli 65v. somaattiset hoitopäivät/ 65 v. täytt. väestö	0,9	1,3	1,5	2,8	2,1	1,4	1,5
Yli 75v. somaattiset hoitopäivät/ 75 v. täytt. väestö	1,1	1,7	2,1	3,8	3,0	1,9	2,1
PSYKIATRISET HOITOPÄIVÄT 2009							
Yli 65v. psykiatriset hoitopäivät/ 65 v. täytt. väestö	0,3	0,2	0,3	0,4	0,3	0,1	0,3
Yli 75v. psykiatriset hoitopäivät/ 75 v. täytt. väestö	0,4	0,3	0,4	0,4	0,3	0,1	0,3

65 vuotta täyttäneet sosiaali- ja terveydenhuollon palvelujen piirissä joulukuussa 2009

	HELSINKI	ESPOO	VANTAA	TURKU	TAMPERE	OULU	KUUSIKKO	HELSINKI	ESPOO	VANTAA	TURKU	TAMPERE	OULU	KUUSIKKO
KAIKKI PALVELUT (sis. alle 0,2 palvelutalon) YHTEENSÄ	15,93	10,63	11,17	16,85	15,38	16,76	14,89	0,0	0,0	0,0	0,0	0,0	0,0	0,0
Alle 0,2 palvelutalossa asuvat	1,5	1,0	1,1	1,6	1,4	1,6	1,4	1,5	1	1	1,6	1,4	1,6	1,4
Suhteellinen indeksi	159,3	106,3	111,7	168,5	153,8	167,6	148,9	0,0	0,0	0,0	0,0	0,0	0,0	0,0

KAIKKI PALVELUT YHTEENSÄ

	HELSINKI	ESPOO	VANTAA	TURKU	TAMPERE	OULU	KUUSIKKO
Suhteellinen indeksi	159,3	106,3	111,7	168,5	153,8	167,6	148,9

**Jokapäiväistä elämää tukevat palvelut
AVOPALVELUT YHTEENSÄ**

	HELSINKI	ESPOO	VANTAA	TURKU	TAMPERE	OULU	KUUSIKKO
(ILMAN TEHOSTETTUA PALV.ASUMISTA)	8,3	5,9	5,6	9,4	8,8	10,4	8,1
Säännöllisen kotihoidon asiakkaat	6,32	4,10	3,20	7,66	6,56	6,87	5,99
Palveluasuminen (0,2 - 0,395)	0,00	0,56	0,77	0,18	0,84	0,00	0,31
Omaishoidontuen asiakkaat	1,93	1,25	1,64	1,56	1,42	3,51	1,81

YMPÄRIVUOROKAUTINEN HOITO

	HELSINKI	ESPOO	VANTAA	TURKU	TAMPERE	OULU	KUUSIKKO
Vähennettynä lyhytaikaisen sairaanhoidon palvelut (SIS.TEHOSTETUN PALV.ASUMISEN)	6,5	3,8	4,3	6,0	4,9	4,9	5,5
Tehostettu palveluasuminen (>=0,4)	7,7	4,7	5,6	7,5	6,5	6,4	6,8
Vanhainkoti	2,64	2,01	2,55	1,62	1,27	1,77	2,12
Terveyskeskuksen vuodeosasto	2,63	1,27	1,67	2,58	2,68	3,00	2,39
Pitkäaikaishoito	2,06	1,03	0,85	2,40	1,95	1,19	1,76
Lyhytaikaishoito	1,22	0,54	0,13	1,85	0,96	0,10	0,98
Erikoissairaanhoito (laskettu hp:stä)	0,83	0,48	0,72	0,55	0,99	1,09	0,78
Tk-lyhytaikaishoito sekä erikoissairaanhoito	0,35	0,42	0,50	0,86	0,66	0,43	0,50

75 vuotta täyttäneet sosiaali- ja terveydenhuollon palvelujen piirissä joulukuussa 2009

	HELSINKI	ESPOO	VANTAA	TURKU	TAMPERE	OULU	KUUSIKKO
Yli 75-vuotiaat	1,2	0,9	1,2	1,4	1,6	1,5	1,3
KAIKKI PALVELUT YHTEENSÄ	28,43	21,17	22,73	28,41	27,06	30,57	27,10
Jokapäiväistä elämää tukevat palvelut	26,59	19,60	20,55	26,31	24,47	28,09	25,05
AVOPALVELUT YHTEENSÄ	14,46	11,72	11,25	16,03	15,32	18,70	14,62
(ILMAN TEHOSTETTUA PALV.ASUMISTA)	11,46	8,36	6,79	13,54	11,60	12,76	11,18
Säännöllisen kotihoidon asiakkaat	0,00	1,06	1,48	0,22	1,61	0,00	0,54
Palveluasuminen (0,2 - 0,395)	2,99	2,30	2,97	2,28	2,11	5,94	2,90
Omaishoidontuen asiakkaat	12,14	7,89	9,30	10,28	9,16	9,40	10,42
YMPÄRIVUOROKAUTINEN HOITO	13,97	9,45	11,48	12,38	11,74	11,88	12,48
Vähennettynä lyhytaikaisen sairaanhoidon palvelut (SIS.TEHOSTETUN PALV.ASUMISEN)	4,98	4,21	5,48	2,36	2,33	3,46	3,96
Tehostettu palveluasuminen (>=0,4)	4,97	2,55	3,53	4,83	5,23	5,79	4,67
Vanhainkoti	3,62	2,14	1,78	4,02	3,30	2,09	3,19
Terveyskeskuksen vuodeosasto	2,19	1,13	0,30	3,09	1,60	0,15	1,79
Pitkäaikaishoito	1,44	1,01	1,48	0,93	1,70	1,94	1,40
Lyhytaikaishoito	0,40	0,56	0,69	1,17	0,89	0,54	0,66
Erikoissairaanhoito (laskettu hp:stä)	1,84	1,57	2,18	2,11	2,59	2,48	2,06

Tk-lyhytaikaishoito sekä erikoissairaanhoito

	HELSINKI	ESPOO	VANTAA	TURKU	TAMPERE	OULU	KUUSIKKO
Yli 75-vuotiaat	0,0	0,0	0,0	0,0	0,0	0,0	0,0

Yli 75-vuotiaat

	HELSINKI	ESPOO	VANTAA	TURKU	TAMPERE	OULU	KUUSIKKO
KAIKKI PALVELUT YHTEENSÄ	100,0	100,0	100,0	100,0	100,0	100,0	100,0
Jokapäiväistä elämää tukevat palvelut	54	60	55	61	63	67	58
AVOPALVELUT YHTEENSÄ	43,1	42,6	33,1	51,5	47,4	45,4	44,7
(ILMAN TEHOSTETTUA PALV.ASUMISTA)	0,0	5,4	7,2	0,8	6,6	0,0	2,2
Säännöllisen kotihoidon asiakkaat	11,3	11,7	14,5	8,6	8,6	21,1	11,6
Palveluasuminen (0,2 - 0,395)	46	40	45	39	37	33	42
Omaishoidontuen asiakkaat	18,7	21,5	26,6	9,0	9,5	12,3	15,8
YMPÄRIVUOROKAUTINEN HOITO	18,7	13,0	17,2	18,3	21,4	20,6	18,7
Vähennettynä lyhytaikaisen sairaanhoidon palvelut (SIS.TEHOSTETUN PALV.ASUMISEN)	13,6	10,9	8,7	15,3	13,5	7,4	12,7
Tehostettu palveluasuminen (>=0,4)	8,2	5,8	1,4	11,7	6,5	0,5	7,1
Vanhainkoti	2,19	1,13	0,30	3,09	1,60	0,15	1,79
Terveyskeskuksen vuodeosasto	1,44	1,01	1,48	0,93	1,70	1,94	1,40
Pitkäaikaishoito	0,40	0,56	0,69	1,17	0,89	0,54	0,66
Lyhytaikaishoito	1,84	1,57	2,18	2,11	2,59	2,48	2,06
Erikoissairaanhoito (laskettu hp:stä)	1,84	1,57	2,18	2,11	2,59	2,48	2,06

Tk-lyhytaikaishoito sekä erikoissairaanhoito

	HELSINKI	ESPOO	VANTAA	TURKU	TAMPERE	OULU	KUUSIKKO
Yli 75-vuotiaat	0,0	0,0	0,0	0,0	0,0	0,0	0,0

Yli 75-vuotiaat

	HELSINKI	ESPOO	VANTAA	TURKU	TAMPERE	OULU	KUUSIKKO
KAIKKI PALVELUT YHTEENSÄ	100,0	100,0	100,0	100,0	100,0	100,0	100,0
Jokapäiväistä elämää tukevat palvelut	54	60	55	61	63	67	58
AVOPALVELUT YHTEENSÄ	43,1	42,6	33,1	51,5	47,4	45,4	44,7
(ILMAN TEHOSTETTUA PALV.ASUMISTA)	0,0	5,4	7,2	0,8	6,6	0,0	2,2
Säännöllisen kotihoidon asiakkaat	11,3	11,7	14,5	8,6	8,6	21,1	11,6
Palveluasuminen (0,2 - 0,395)	46	40	45	39	37	33	42
Omaishoidontuen asiakkaat	18,7	21,5	26,6	9,0	9,5	12,3	15,8
YMPÄRIVUOROKAUTINEN HOITO	18,7	13,0	17,2	18,3	21,4	20,6	18,7
Vähennettynä lyhytaikaisen sairaanhoidon palvelut (SIS.TEHOSTETUN PALV.ASUMISEN)	13,6	10,9	8,7	15,3	13,5	7,4	12,7
Tehostettu palveluasuminen (>=0,4)	8,2	5,8	1,4	11,7	6,5	0,5	7,1
Vanhainkoti	2,19	1,13	0,30	3,09	1,60	0,15	1,79
Terveyskeskuksen vuodeosasto	1,44	1,01	1,48	0,93	1,70	1,94	1,40
Pitkäaikaishoito	0,40	0,56	0,69	1,17	0,89	0,54	0,66
Lyhytaikaishoito	1,84	1,57	2,18	2,11	2,59	2,48	2,06
Erikoissairaanhoito (laskettu hp:stä)	1,84	1,57	2,18	2,11	2,59	2,48	2,06

Tk-lyhytaikaishoito sekä erikoissairaanhoito

	HELSINKI	ESPOO	VANTAA	TURKU	TAMPERE	OULU	KUUSIKKO
Yli 75-vuotiaat	0,0	0,0	0,0	0,0	0,0	0,0	0,0

Yli 75-vuotiaat

	HELSINKI	ESPOO	VANTAA	TURKU	TAMPERE	OULU	KUUSIKKO
KAIKKI PALVELUT YHTEENSÄ	100,0	100,0	100,0	100,0	100,0	100,0	100,0
Jokapäiväistä elämää tukevat palvelut	54	60	55	61	63	67	58
AVOPALVELUT YHTEENSÄ	43,1	42,6	33,1	51,5	47,4	45,4	44,7
(ILMAN TEHOSTETTUA PALV.ASUMISTA)	0,0	5,4	7,2	0,8	6,6	0,0	2,2
Säännöllisen kotihoidon asiakkaat	11,3	11,7	14,5	8,6	8,6	21,1	11,6
Palveluasuminen (0,2 - 0,395)	46	40	45	39	37	33	42
Omaishoidontuen asiakkaat	18,7	21,5	26,6	9,0	9,5	12,3	15,8
YMPÄRIVUOROKAUTINEN HOITO	18,7	13,0	17,2	18,3	21,4	20,6	18,7
Vähennettynä lyhytaikaisen sairaanhoidon palvelut (SIS.TEHOSTETUN PALV.ASUMISEN)	13,6	10,9	8,7	15,3	13,5	7,4	12,7
Tehostettu palveluasuminen (>=0,4)	8,2	5,8	1,4	11,7	6,5	0,5	7,1
Vanhainkoti	2,19	1,13	0,30	3,09	1,60	0,15	1,79
Terveyskeskuksen vuodeosasto	1,44	1,01	1,48	0,93	1,70	1,94	1,40
Pitkäaikaishoito	0,40	0,56	0,69	1,17	0,89	0,54	0,66
Lyhytaikaishoito	1,84	1,57	2,18	2,11	2,59	2,48	2,06
Erikoissairaanhoito (laskettu hp:stä)	1,84	1,57	2,18	2,11	2,59	2,48	2,06

Tk-lyhytaikaishoito sekä erikoissairaanhoito

	HELSINKI	ESPOO	VANTAA	TURKU	TAMPERE	OULU	KUUSIKKO
Yli 75-vuotiaat	0,0	0,0	0,0	0,0	0,0	0,0	0,0

Yli 75-vuotiaat

	HELSINKI	ESPOO	VANTAA	TURKU	TAMPERE	OULU	KUUSIKKO
KAIKKI PALVELUT YHTEENSÄ	100,0	100,0	100,0	100,0	100,0	100,0	100,0
Jokapäiväistä elämää tukevat palvelut	54	60	55	61	63	67	58
AVOPALVELUT YHTEENSÄ	43,1	42,6	33,1	51,5	47,4	45,4	44,7
(ILMAN TEHOSTETTUA PALV.ASUMISTA)	0,0	5,4	7,2	0,8	6,6	0,0	2,2
Säännöllisen kotihoidon asiakkaat	11,3	11,7	14,5	8,6	8,6	21,1	11,6
Palveluasuminen (0,2 - 0,395)	46	40	45	39	37	33	42
Omaishoidontuen asiakkaat	18,7	21,5	26,6	9,0	9,5	12,3	15,8
YMPÄRIVUOROKAUTINEN HOITO	18,7	13,0	17,2	18,3	21,4	20,6	18,7
Vähennettynä lyhytaikaisen sairaanhoidon palvelut (SIS.TEHOSTETUN PALV.ASUMISEN)	13,6	10,9	8,7	15,3	13,5	7,4	12,7
Tehostettu palveluasuminen (>=0,4)	8,2	5,8	1,4	11,7	6,5	0,5	7,1
Vanhainkoti	2,19	1,13	0,30	3,09	1,60	0,15	1,79
Terveyskeskuksen vuodeosasto	1,44	1,01	1,48	0,93	1,70	1,94	1,40
Pitkäaikaishoito	0,40	0,56	0,69	1,17	0,89	0,54	0,66
Lyhytaikaishoito	1,84	1,57	2,18	2,11	2,59	2,48	2,06
Erikoissairaanhoito (laskettu hp:stä)	1,84	1,57	2,18	2,11	2,59	2,48	2,06

Tk-lyhytaikaishoito sekä erikoissairaanhoito

	HELSINKI	ESPOO	VANTAA	TURKU	TAMPERE	OULU	KUUSIKKO
Yli 75-vuotiaat	0,0	0,0	0,0	0,0	0,0	0,0	0,0

Yli 75-vuotiaat

	HELSINKI	ESPOO	VANTAA	TURKU	TAMPERE	OULU	KUUSIKKO
KAIKKI PALVELUT YHTEENSÄ	100,0	100,0	100,0	100,0	100,0	100,0	100,0
Jokapäiväistä elämää tukevat palvelut	54	60	55	61	63	67	58
AVOPALVELUT YHTEENSÄ	43,1	42,6	33,1	51,5	47		

	HELSINKI	ESPOO	VANTAA	TURKU	TAMPERE	OULU	KUUSIKKO
Yli 65-vuotaiden kustannukset 2009							
KOOSTE: KUSTANNUKSET YHT. 2009 eur	667 488 118	160 416 438	136 780 703	230 973 368	243 319 162	126 158 057	1 565 135 846
Avopalvelut+palveluasuminen	173 539 040	45 521 337	39 211 219	48 095 799	52 390 192	33 442 180	392 199 768
Avopalvelut yhteensä (yli 65v.)	106 892 865	24 807 852	16 755 937	33 696 471	36 737 369	23 481 751	242 372 244
Kotihoito	87 795 251	19 688 449	11 431 748	29 496 203	29 980 016	17 906 275	196 297 942
Vanhusten päivähoito	6 125 387	698 221	1 792 130	736 250	2 139 449	964 265	12 455 701
Vanhusten päiväsairanhoidot	925 259	527 750	415 328	475 258	413 752	0	2 757 347
Omatshoidon tuki	12 046 968	3 893 432	3 116 730	2 988 760	4 204 153	4 611 211	30 861 254
Palveluasuminen yhteensä (yli 65v.)	66 646 176	20 713 485	22 455 283	14 399 328	15 652 823	9 960 429	149 827 523
Palveluasuminen alle 0,2	0	0	0	0	0	0	0
Palveluasuminen >0,2	0	3 456 200	3 840 054	948 883	3 047 594	0	11 292 732
Palveluasuminen tehostettu (>0,5)	66 646 176	17 257 285	18 615 229	13 450 445	12 605 228	9 960 429	138 534 791
Yli 65v. vanhainkodit ja terveyskeskussairaala	282 164 856	49 922 012	39 567 051	97 330 393	97 249 625	46 733 453	612 967 390
Vanhainkodit (brutto)	121 779 116	24 575 225	22 365 124	43 411 945	51 925 719	26 831 536	290 888 666
Oma toiminta	66 293 186	22 465 789	14 331 295	41 218 382	43 458 459	24 810 252	212 577 362
Ostopalvelut (brutto)	55 485 931	2 109 436	8 033 830	2 193 564	8 467 260	2 021 284	78 311 304
Terveyskeskukset (brutto)	160 385 740	25 346 787	17 201 927	53 918 448	45 323 907	19 901 917	322 078 725
Oma toiminta	154 221 521	25 286 025	17 023 217	41 557 851	43 953 562	15 471 565	297 821 742
Ostopalvelut (brutto)	6 164 219	60 762	178 710	12 360 597	1 370 345	4 430 352	24 856 485
Yli 65v. käyttämät terveydenhuollon palvelut ilman tk-sairaala	211 784 222	64 973 089	58 002 432	85 547 176	93 679 345	45 982 424	559 968 688
Perusterveydenhuollon avohoidot	48 782 124	13 329 181	11 721 361	11 568 032	12 650 632	9 285 914	107 337 244
Perusterveydenhuollon avohoidon vastaanotto toiminta	45 534 478	12 761 163	11 358 403	11 568 032	12 650 632	9 285 914	103 158 622
Kotisairaala(perusth)	3 247 646	568 018	362 958	0	0	0	4 178 622
Erikoissairaanhoidot	163 002 098	51 643 908	46 281 071	73 979 144	81 028 713	36 696 510	452 631 444
Kotisairaala (erikoish)				292 288	784 132	245 829	1 322 249
Somaattinen erikoissairaanhoidot	151 205 537	49 353 999	42 884 812	69 069 224	75 959 324	35 150 634	423 623 530
Oma toiminta	16 354 219	0	0	13 536 283	24 314 488	1 246 415	55 451 405
Ostopalvelut (netto)	134 851 318	49 353 999	42 884 812	55 532 941	51 644 836	33 904 219	368 172 125
Psykiatrin erikoissairaanhoidot	11 796 561	2 289 909	3 396 259	4 617 632	4 285 257	1 300 047	27 685 665
Oma toiminta	4 170 470	0	0	4 581 619	164 681	559 545	9 476 315
Ostopalvelut (netto)	7 626 091	2 289 909	3 396 259	36 013	4 120 576	740 502	18 209 350

KUSTANNUKSET % KOKONAISKUSTANNUKSISTA

	HELSINKI	ESPOO	VANTAA	TURKU	TAMPERE	OULU	KUUSIKKO
Kaikki +65v. kustannukset yhteensä	100,0	100,0	100,0	100,0	100,0	100,0	100,0
Avopalvelut+palveluasuminen	26,0	28,4	28,7	20,8	21,5	26,5	25,1
Avopalvelut yhteensä (yli 65v.)	16,0	15,5	12,3	14,6	15,1	18,6	15,5
Kotipalvelu	13,2	12,3	8,4	12,8	12,3	14,2	12,5
Kotisairaanhoido	0,0	0,0	0,0	0,0	0,0	0,0	0,0
Vanhusten päivähoito	0,9	0,4	0,9	0,3	0,9	0,8	0,8
Vanhusten päiväsairaanhoido	0,1	0,3	0,3	0,2	0,2	0,0	0,2
Omaisihoidon tuki	1,8	2,4	2,3	1,3	1,7	3,7	2,0
Osavrkhoito	1,1	0,8	0,3	0,5	1,0	0,8	1,0
Palveluasuminen yhteensä (yli 65v.)	10,0	12,9	16,4	6,2	6,4	7,9	9,6
Palveluasuminen alle 0,2	0,0	0,0	0,0	0,0	0,0	0,0	0,0
Palveluasuminen >0,2	0,0	2,2	2,8	0,4	1,3	0,0	0,7
Palveluasuminen tehostettu (>0,4)	10,0	10,8	13,6	5,8	5,2	7,9	8,9
Yli 65v vanhainkodit ja terveyskeskussairaala	42,3	31,1	28,9	42,1	40,0	37,0	39,2
Vanhainkodit (brutto)	18,2	15,3	16,4	18,8	21,3	21,3	18,6
Oma toiminta	9,9	14,0	10,5	17,8	17,9	19,7	13,6
Ostopalvelut (brutto)	8,3	1,3	5,9	0,9	3,5	1,6	5,0
Terveyskeskukset (brutto)	24,0	15,8	12,6	23,3	18,6	15,8	20,6
Oma toiminta	23,1	15,8	12,4	18,0	18,1	12,3	19,0
Ostopalvelut (brutto)	0,9	0,0	0,0	5,4	0,6	3,5	1,6
Yli 65v. käytämät terveydenhuollon palvelut ilman tk-sairaala	31,7	40,5	42,4	37,0	38,5	36,4	35,8
Perusterveydenhuollon avohoito	7,3	8,3	8,6	5,0	5,2	7,4	6,9
Perusterveydenhuollon avohoidon vastaanottoiminta	6,8	8,0	8,3	5,0	5,2	7,4	6,6
Kotisairaala (perusth)	0,5	0,4	0,4	0,0	0,0	0,0	0,3
Erikoissairaanhoido	24,4	32,2	33,8	32,0	33,3	29,1	28,9
Kotisairaala (erikoissh)	0,1	0,1	0,1	0,1	0,3	0,2	0,1
Somaattinen erikoissairaanhoido	22,7	30,8	31,4	29,9	31,2	27,9	27,1
Oma toiminta	2,5	0,0	0,0	5,9	10,0	1,0	3,5
Ostopalvelut (netto)	20,2	30,8	31,4	24,0	21,2	26,9	23,5
Psykiatrinen erikoissairaanhoido	1,8	1,4	2,5	2,0	1,8	1,0	1,8
Oma toiminta	0,6	0,0	0,0	2,0	0,1	0,4	0,6
Ostopalvelut (netto)	1,1	1,4	2,5	0,0	1,7	0,6	1,2

Yli 75-vuotiaiden kustannukset euroa 2009	HELSINKI	ESPOO	VANTAA	TURKU	TAMPERE	OULU	KUUSIKKO
KOOSTE: KUSTANNUKSET YHT. eur 2009	497 966 165	109 020 262	87 386 642	177 159 062	182 262 421	93 941 495	1 147 736 046
Avopalvelut+palveluasuminen	149 746 941	38 580 424	30 884 786	39 827 419	41 395 431	29 246 236	329 681 237
Avopalvelut yhteensä (yli 75v.)	91 239 495	20 407 825	13 232 022	29 501 859	27 518 173	20 168 616	202 067 991
Kotihoito (ent Kotipalvelu)	76 405 651	16 575 664	9 449 559	26 275 165	22 362 817	15 819 208	166 888 064
Vanhusten päivähoito	5 345 632	576 742	1 354 147	630 173	1 833 627	804 135	10 544 455
Vanhusten päiväsairaaanhoito	727 315	408 714	276 728	406 094	279 699	0	2 098 550
Omaisohidon tuki	8 760 898	2 846 706	2 151 589	2 190 427	3 042 029	3 545 273	22 536 922
Palveluasuminen yhteensä (yli 75v.)	58 507 445	18 172 599	17 652 764	10 325 560	13 877 258	9 077 620	127 613 246
Palveluasuminen alle 0,2	0	0	0	0	0	0	0
Palveluasuminen >0,2	0	2 897 292	2 760 282	615 493	2 817 625	0	9 090 692
Palveluasuminen tehostettu (>0,4)	58 507 445	15 275 307	14 892 482	9 710 067	11 059 633	9 077 620	118 522 554
Yli 75v. vanhainkodit ja terveyskeskussairaala	238 667 714	39 694 616	30 661 639	86 002 624	85 775 068	39 918 099	520 719 761
Vanhainkodit (brutto)	107 157 741	19 534 807	18 122 308	40 743 437	48 532 066	24 072 257	258 162 615
Oma toiminta	57 583 001	17 610 264	11 389 138	38 842 072	40 467 042	22 285 506	188 177 024
Ostopalvelut (brutto)	49 574 739	1 924 543	6 733 170	1 901 365	8 065 024	1 786 750	69 985 592
Terveyskeskukset (brutto)	131 509 974	20 159 809	12 539 331	45 259 187	37 243 002	15 845 842	262 557 146
Oma toiminta	127 310 177	20 103 501	12 539 331	34 962 317	36 267 993	12 346 150	243 529 470
Ostopalvelut (brutto)	4 199 797	56 308	0	10 296 870	975 009	3 499 693	19 027 675
Yli 75v. käyttämät terveydenhuollon palvelut ilman tk-sairaala	109 551 510	30 745 222	25 840 217	51 329 019	55 091 922	24 777 159	297 335 048
Perusterveydenhuollon avohoito	26 194 258	6 597 064	5 379 314	6 316 060	6 600 330	4 574 235	55 661 260
Perusterveydenhuollon avohoidon vastaanotto toiminta	24 108 843	6 319 351	5 163 699	6 316 060	6 600 330	4 574 235	53 082 518
Kotisairaala (perusth)	2 085 415	277 712	215 615	0	0	0	2 578 742
Erikoissairaanhoido	83 357 252	24 148 158	20 460 903	45 012 958	48 491 592	20 202 924	241 673 788
Kotisairaala (erikoissih)	78 062 265	23 012 251	18 925 457	42 323 800	46 288 580	19 526 617	228 138 971
Somaattinen erikoissairaanhoido	10 240 110	0	0	10 296 470	17 793 202	631 153	38 960 935
Oma toiminta	67 822 155	23 012 251	18 925 457	32 027 331	28 495 378	18 895 464	189 178 036
Ostopalvelut (netto)	5 294 987	1 135 907	1 535 446	2 450 921	1 769 207	553 393	12 739 861
Psykiatrinen erikoissairaanhoido	791 699	0	0	2 442 883	22 818	69 539	3 326 939
Oma toiminta	4 503 288	1 135 907	1 535 446	8 038	1 746 389	483 854	9 412 922
Ostopalvelut (netto)							

Kuusikko 2010: Vanhusten sosiaali- ja terveyspalvelujen kustannukset euroa 2009
KUSTANNUKSET % KOKONAISKUSTANNUKSISTA

LIITE 6B

	HELSINKI 100,0	ESPOO 100,0	VANTAA 100,0	TURKU 100,0	TAMPERE 100,0	OULU 100,0	KUUSIKKO 100,0
Kaikki +75v. kustannukset yhteensä							
Avopalvelut+palveluasuminen	30,1	35,4	35,3	22,5	22,7	31,1	28,7
Avopalvelut yhteensä (yli 75v.)	18,3	18,7	15,1	16,7	15,1	21,5	17,6
Kotipalvelu	15,3	15,2	10,8	14,8	12,3	16,8	14,5
Kotisairaanhoido	0,0	0,0	0,0	0,0	0,0	0,0	0,0
Vanhusten päivähoito	1,1	0,5	0,0	0,4	1,0	0,9	0,9
Vanhusten päiväsairaanhoido	0,1	0,4	0,3	0,2	0,2	0,0	0,2
Omaishoidon tuki	1,8	2,6	2,5	1,2	1,7	3,8	2,0
Osavrk.hoido	1,2	0,9	0,3	0,6	1,2	0,9	1,1
Palveluasuminen yhteensä (yli 75v.)	11,7	16,7	20,2	5,8	7,6	9,7	11,1
Palveluasuminen alle 0,2	0,0	0,0	0,0	0,0	0,0	0,0	0,0
Palveluasuminen >0,2	0,0	2,7	3,2	0,3	1,5	0,0	0,8
Palveluasuminen tehostettu (>0,4)	11,7	14,0	17,0	5,5	6,1	9,7	10,3
Yli 75v.vanhainkodit ja terveyskeskussairaala	47,9	36,4	35,1	48,5	47,1	42,5	45,4
Vanhainkodit (brutto)	21,5	17,9	20,7	23,0	26,6	25,6	22,5
Oma toiminta	11,6	16,2	13,0	21,9	22,2	23,7	16,4
Ostopalvelut (brutto)	10,0	1,8	7,7	1,1	4,4	1,9	6,1
Terveyskeskukset (brutto)	26,4	18,5	14,3	25,5	20,4	16,9	22,9
Oma toiminta	25,6	18,4	14,3	19,7	19,9	13,1	21,2
Ostopalvelut (brutto)	0,8	0,1	0,0	5,8	0,5	3,7	1,7
Yli 75v. käyttämät terveydenhuollon palvelut ilman tk-sairaala	22,0	28,2	29,6	29,0	30,2	26,4	25,9
Perusterveydenhuollon avohoito	5,3	6,1	6,2	3,6	3,6	4,9	4,8
Perusterveydenhuollon avohoidon vastaanottoiminta	4,8	5,8	5,9	3,6	3,6	4,9	4,6
Kotisairaala (perusth)	0,4	0,3	0,0	0,0	0,0	0,0	0,2
Erikoissairaanhoido	16,7	22,2	23,4	25,4	26,6	21,5	21,1
Kotisairaala (erikoissh)	15,7	21,1	21,7	0,1	0,2	0,1	0,1
Somaattinen erikoissairaanhoido	2,1	0,0	0,0	23,9	25,4	20,8	19,9
Oma toiminta	13,6	21,1	21,7	5,8	9,8	0,7	3,4
Ostopalvelut (netto)	1,1	1,0	1,8	18,1	15,6	20,1	16,5
Psykiatrinen erikoissairaanhoido	0,2	0,0	0,0	1,4	1,0	0,6	1,1
Oma toiminta	0,9	1,0	1,8	1,4	0,0	0,1	0,3
Ostopalvelut (netto)	0,0	0,0	0,0	0,0	0,0	0,5	0,8

Ikävakioidut kustannukset EUR 65 vuotta täyttäneitä asukasta kohti 2009

Kunta	HELSINKI	ESPOO	VANTAA	TURKU	TAMPERE	OULU	KUUSIKKO
Kotihoito, oma	930	760	596	850	651	1 014	831
Kotihoito, osto	62	83	41	7	217	30	76
Päivähoito	70	29	92	22	62	56	58
Päiväsair. hoito	11	22	20	14	12	0	13
Osavrk. hoito yht.	80	51	112	36	74	56	70
Omaish. tuki	139	159	157	92	122	264	129
Vanhuspalvelun avopalvelut yht.	1 212	1 053	906	985	1 064	1 364	1 106
Palveluasuminen	752	906	1 252	432	449	584	692
Tavallinen palveluasuminen yht.	0	149	206	29	87	0	52
Alle 0,2 henkilöstöm	0	0	0	0	0	0	0
0,2-0,395 henkilöstöm	0	149	206	29	87	0	52
Tehostettu (>0,4)	752	757	1 045	402	362	584	640
Avo+palv as. yht.	1 964	1 959	2 158	1 417	1 514	1 949	1 798
Vanhainkodit	1 372	1 031	1 256	1 240	1 486	1 568	1 347
Tk-vuodeosastot	1 820	1 066	920	1 593	1 309	1 154	1 489
Pitkäaikainen hoito	812	609	267	1 068	724	129	713
Lyhytaikainen hoito	1 009	457	653	525	585	1 025	777
Pitkäaikainen laitos yht.	2 184	1 640	1 523	2 308	2 209	1 697	2 060
Koko laitoshoido yht.	3 192	2 097	2 176	2 833	2 794	2 722	2 837
Vanhuspalvelut yht.	5 156	4 055	4 333	4 249	4 308	4 671	4 635
Halvin kunta = 1	1,27	1,00	1,07	1,05	1,06	1,15	1,14
Perusterveydenhuolto (sis. pth kotisaira:	575	513	534	368	375	530	498
Perusterveydenhuollon avohoito	537	491	516	368	375	530	479
Kotisairaala (perusth)	38	22	18	0	0	0	19
Erikoissairaanhoido (sis. esh kotisairaalan)	1 920	1 969	2 113	2 322	2 385	2 094	2 091
Kotisairaala (erikoiss)	0	0	0	9	23	14	6
Avohoito	798	644	776	642	605	706	715
Vuodeosastohoido	1 122	1 324	1 337	1 671	1 758	1 374	1 371
Somaattinen	1 781	1 881	1 962	2 166	2 234	2 006	1 958
Avohoito	766	635	733	610	590	687	688
Vuodeosastohoido	1 015	1 246	1 229	1 556	1 644	1 319	1 269
Psykiatrinen	139	88	151	147	128	74	128
Avohoito	32	9	42	32	15	18	26
Vuodeosastohoido	107	79	108	115	113	56	101
Erikoissairaanhoido ja perusterveydenhuolto	2 495	2 482	2 646	2 690	2 761	2 624	2 589
	1,01	1,00	1,07	1,08	1,11	1,06	1,04
KAIKKI YHTEENSÄ	7 651	6 537	6 980	6 940	7 068	7 295	7 225
Halvin kunta = 1	1,17	1,00	1,07	1,06	1,08	1,12	1,11
Kuusikko =1	1,06	0,90	0,97	0,96	0,98	1,01	1,00
Eri toimintojen %-osuus kokonaissummasta							
Avopalvelut + keskiraskas palveluasuminen	15,8	18,4	15,9	14,6	16,3	18,7	16,0
Pa-Laitos+tehostettu palveluasuminen	38,4	36,7	36,8	39,1	36,4	31,3	37,4
Tehostettu palveluasuminen	9,8	11,6	15,0	5,8	5,1	8,0	8,9
Vanhainkoti	17,9	15,8	18,0	17,9	21,0	21,5	18,6
Terveyskeskus, pitkäaikainen	10,6	9,3	3,8	15,4	10,2	1,8	9,9
Terveyskeskus	45,8	45,0	47,3	46,3	47,3	50,0	46,6
Terveyskeskus, lyhytaikainen	13,2	7,0	9,4	7,6	8,3	14,0	10,7
Perusth vo.	7,5	7,8	7,6	5,3	5,3	7,3	6,9
Erikoissairaanhoido	25,1	30,1	30,3	33,5	33,7	28,7	28,9
Yhteensä	100,0	100,0	100,0	100,0	100,0	100,0	100,0
Tehostettu+ koko laitos	51,55	43,66	46,15	46,62	44,66	45,33	48,13

Ikävakioidut kustannukset EUR 75 vuotta täyttäneitä asukasta kohti 2009

Kunta	HELSINKI	ESPOO	VANTAA	TURKU	TAMPERE	OULU	KUUSIKKO
Kotihoito, oma	1 771	1 462	1 155	1 630	1 058	1 976	1 574
Kotihoito, osto	117	165	84	14	333	63	129
Päivähoito	133	56	167	40	115	103	108
Päiväsair. hoito	18	39	33	26	17	0	22
Osavrk. hoito yht.	152	95	199	66	132	103	130
Omaish. tuki	220	271	265	140	189	448	208
Vanhuspalvelun avopalvelut yht.	2 260	1 992	1 703	1 850	1 712	2 590	2 041
Palveluasuminen	1 444	1 808	2 359	639	870	1 178	1 303
Tavallinen palveluasuminen yht.	0	286	365	39	177	0	92
Alle 0,2 henkilöstöm	0	0	0	0	0	0	0
0,2-0,395 henkilöstöm	0	286	365	39	177	0	92
Tehostettu (>0,4)	1 444	1 522	1 994	599	693	1 178	1 211
Avo+palv as. yht.	3 704	3 800	4 062	2 489	2 582	3 768	3 344
Vanhainkodit	2 641	1 895	2 414	2 531	3 045	3 111	2 650
Tk-vuodeosastot	3 252	1 962	1 638	2 848	2 331	2 031	2 681
Pitkäaikainen hoito	1 496	1 127	517	1 894	1 284	225	1 309
Lyhytaikainen hoito	1 756	835	1 121	954	1 047	1 805	1 371
Pitkäaikainen laitos yht.	4 137	3 022	2 931	4 425	4 329	3 336	3 959
Koko laitoshoido yht.	5 893	3 857	4 053	5 379	5 376	5 141	5 331
Vanhuspalvelut yht.	9 597	7 658	8 115	7 868	7 958	8 909	8 675
Halvin kunta = 1	1,25	1,00	1,06	1,03	1,04	1,16	1,13
Perusterveydenhuolto (sis. pth kotisaira):	669	624	643	407	410	570	570
Perusterveydenhuollon avohoito	616	597	617	407	410	570	544
Kotisairaala (perusth)	52	27	26	0	0	0	26
Erikoissairaanhoido (sis. esh kotisairaalan)	2 124	2 271	2 488	2 888	3 017	2 521	2 466
Kotisairaala (erikoiss)	0	0	0	15	27	15	8
Avohoito	849	639	874	653	635	731	749
Vuodeosastohoito	1 276	1 631	1 615	2 220	2 356	1 775	1 709
Somaattinen	1 989	2 164	2 312	2 715	2 881	2 438	2 328
Avohoito	826	632	828	626	625	722	729
Vuodeosastohoito	1 164	1 532	1 484	2 088	2 256	1 716	1 599
Psykiatrinen	135	107	176	158	110	68	130
Avohoito	23	7	46	26	10	9	20
Vuodeosastohoito	112	100	131	131	100	59	110
Erikoissairaanhoido ja perusterveydenhuolto	2 793	2 895	3 132	3 295	3 428	3 091	3 036
	1,00	1,04	1,12	1,18	1,23	1,11	1,09
KAIKKI YHTEENSÄ	12 390	10 552	11 246	11 163	11 385	12 000	11 711
Halvin kunta = 1	1,17	1,00	1,07	1,06	1,08	1,14	1,11
Kuusikko =1	1,06	0,90	0,96	0,95	0,97	1,02	1,00
Eri toimintojen %-osuus kokonaissummasta							
Avopalvelut + keskiraskas palveluasuminen	18,2	21,6	18,4	16,9	16,6	21,6	18,2
Pa-Laitos+tehostettu palveluasuminen	45,0	43,1	43,8	45,0	44,1	37,6	44,1
Tehostettu palveluasuminen	11,7	14,4	17,7	5,4	6,1	9,8	10,3
Vanhainkoti	21,3	18,0	21,5	22,7	26,7	25,9	22,6
Terveyskeskus, pitkäaikainen	12,1	10,7	4,6	17,0	11,3	1,9	11,2
Terveyskeskus, lyhytaikainen	36,7	35,3	37,8	38,1	39,3	40,8	37,6
Terveyskeskus, lyhytaikainen	14,2	7,9	10,0	8,5	9,2	15,0	11,7
Perusth vo.	5,4	5,9	5,7	3,6	3,6	4,7	4,9
Erikoissairaanhoido	17,1	21,5	22,1	25,9	26,5	21,0	21,1
Yhteensä	100,0	100,0	100,0	100,0	100,0	100,0	100,0
Tehostettu+ koko laitos	59,22	50,97	53,77	53,55	53,31	52,66	55,86

65 vuotta täyttäneiden käyttämien sosiaali- ja terveydenhuollon palvelujen ikävakioidut kustannukset toiminnoittain 2005 - 2009

Rahan arvoa ei korjattu.

		Kotihoito	Avopalvelut(sis kotihoidon)	Keskiraskas palv.asuminen	Tehostettu palv.as.	Vanhainkodit	Terveyskes kussairaalat	Perusth lääkärin vo.	Erikoissairaanho ito	Yhteensä	Kasvu %
Helsinki	05	791	932	119	356	1170	1550	451	1869	6448	4,5
	06	860	1020	0	464	1203	1539	451	1891	6568	1,9
	07	887	1 077	0	515	1280	1603	485	1887	6847	4,2
	08	951	1141	0	650	1343	1833	542	1885	7394	8,0
	09	992	1212	0	752	1372	1820	575	1920	7651	3,5
	Kasvu% 05-09	25,4	30,0	-100,0	111,4	17,2	17,4	27,3	2,7	18,7	
Espoo	05	659	744	188	587	789	1051	481	1670	5511	2,9
	06	649	752	148	642	915	1067	600	1745	5868	6,5
	07	758	910	151	667	1041	1118	547	1774	6208	5,8
	08	869	1024	170	744	1087	1149	621	1881	6675	7,5
	09	843	1053	149	757	1031	1066	513	1969	6537	-2,1
	Kasvu% 05-09	27,8	41,5	-20,9	28,9	30,6	1,5	6,6	17,9	18,6	
Vantaa	05	556	760	311	909	1223	800	432	1801	6237	5,4
	06	664	854	28	1153	1207	939	439	1910	6529	4,7
	07	633	857	104	927	1343	778	464	1798	6271	-4,0
	08	641	906	149	1025	1306	859	536	2037	6818	8,7
	09	637	906	206	1045	1256	920	534	2113	6980	2,4
	Kasvu% 05-09	14,4	19,1	-33,6	15,0	2,6	14,9	23,6	17,3	11,9	
Turku	05	748	847	53	214	1059	1139	288	2016	5616	5,1
	06	742	854	60	295	1049	1171	300	2216	5944	5,8
	07	778	903	48	362	1079	1223	304	2293	6212	4,5
	08	865	996	62	515	1139	1417	327	2333	6789	9,3
	09	857	985	29	402	1 240	1 593	368	2 322	6 940	2,2
	Kasvu% 05-09	14,7	16,2	-44,2	88,4	17,1	39,8	27,9	15,2	23,6	
Tampere	05	715	849	98	211	1550	915	384	1982	5989	7,5
	06	761	892	98	227	1619	1049	371	2109	6365	6,3
	07	746	867	116	280	1 788	1 033	281	2 215	6579	3,4
	08	798	959	103	233	1619	1272	334	2315	6834	3,9
	09	868	1064	87	362	1486	1309	375	2385	7068	3,4
	Kasvu% 05-09	21,4	25,4	-11,3	71,5	-4,2	43,0	-2,2	20,4	18,0	
Oulu	05	1 006	1210	0	365	1616	887	410	1797	6285	2,0
	06	953	1186	0	354	1564	965	410	2029	6508	3,6
	07	960	1193	0	480	1589	1040	397	1965	6662	2,4
	08	937	1 210	0	509	1 643	1 175	478	2 015	7 030	5,5
	09	1 044	1 364	0	584	1 568	1 154	530	2 094	7 295	3,8
	Kasvu% 05-09	3,8	12,7	0,0	60,2	-2,9	30,1	29,3	16,5	16,1	
Kuusikko	05	757	894	117	372	1213	1226	412	1876	6111	4,7
	06	793	943	42	459	1248	1 256	425	1976	6350	3,9
	07	820	991	53	495	1341	1 286	421	1988	6575	3,5
	08	877	1062	58	586	1386	1470	479	2046	7087	7,8
	09	909	1 106	52	640	1 347	1 489	498	2 091	7225	1,9
	Kasvu% 05-09	20,1	23,7	-55,5	72,0	11,0	21,5	20,7	11,5	18,2	

65 vuotta täyttäneiden käyttämien sosiaali- ja terveydenhuollon palvelujen ikävakioidut kustannukset toiminnoittain

2005-2009

Korotettuna vuoden 2009 rahanarvoon.

		Kotihoito	Avopalvelut	Keskiraskas palv.asuminen	Tehostettu palv.as.	Vanhainkodit	Terveyskes kussairaalat	Perusth vastaanotto	Erikoissairaanho ito	Yhteensä	Kasvu %
Helsinki	05	907	1069	136	408	1342	1777	518	2143	7392	1,2
	06	953	1131	0	514	1333	1706	500	2095	7279	-1,5
	07	951	1155	0	553	1373	1719	520	2024	7343	0,9
	08	1020	1162	0	662	1368	1867	552	1919	7529	2,5
	09	992	1212	0	752	1372	1820	575	1920	7651	1,6
	Kasvu% 05-09	9,4	13,4	-100,0	84,4	2,2	2,4	11,0	-10,4	3,5	
Espoo	05	756	853	216	673	905	1205	552	1915	6318	-0,3
	06	719	833	164	711	1014	1182	665	1933	6503	2,9
	07	813	976	162	715	1116	1199	587	1903	6658	2,4
	08	885	1043	173	757	1107	1170	633	1916	6798	2,1
	09	843	1053	149	757	1031	1066	513	1969	6537	-3,8
	Kasvu% 05-09	11,5	23,4	-31,0	12,5	13,9	-11,5	-7,0	2,8	3,5	
Vantaa	05	638	872	357	1042	1402	918	495	2065	7150	2,1
	06	735	946	31	1278	1337	1041	487	2117	7236	1,2
	07	679	919	112	995	1440	834	498	1928	6725	-7,1
	08	653	922	152	1043	1330	875	546	2075	6943	3,2
	09	637	906	206	1045	1256	920	534	2113	6980	0,5
	Kasvu% 05-09	-0,2	3,9	-42,1	0,3	-10,5	0,3	7,8	2,3	-2,4	
Turku	05	857	971	61	245	1214	1306	330	2311	6438	1,9
	06	822	946	66	327	1163	1298	332	2455	6588	2,3
	07	834	968	51	388	1157	1312	326	2459	6663	1,1
	08	881	1014	63	524	1160	1443	333	2376	6914	3,8
	09	857	985	29	402	1240	1593	368	2322	6940	0,4
	Kasvu% 05-09	0,0	1,4	-51,3	64,3	2,1	21,9	11,6	0,5	7,8	
Tampere	05	820	973	113	242	1777	1049	440	2272	6867	4,2
	06	843	989	109	251	1794	1163	411	2338	7054	2,7
	07	800	930	124	300	1917	1108	301	2375	7056	0,0
	08	813	976	105	237	1649	1295	340	2357	6960	-1,4
	09	868	1064	87	362	1486	1309	375	2385	7068	1,6
	Kasvu% 05-09	5,9	9,4	-22,6	49,6	-16,4	24,7	-14,7	5,0	2,9	
Oulu	05	1153	1388	0	418	1852	1017	470	2060	7205	-1,2
	06	1056	1315	0	393	1733	1069	454	2249	7213	0,1
	07	1030	1279	0	515	1704	1115	426	2107	7145	-0,9
	08	954	1232	0	518	1673	1197	487	2052	7159	0,2
	09	1044	1364	0	584	1568	1154	530	2094	7295	1,9
	Kasvu% 05-09	-9,4	-1,7	0,0	39,8	-15,3	13,4	12,8	1,6	1,2	
Kuusikko	05	867	1025	134	427	1391	1405	473	2150	7005	1,5
	06	879	1045	47	508	1383	1392	471	2190	7037	0,4
	07	879	1062	57	531	1438	1379	452	2132	7052	0,2
	08	893	1081	59	596	1411	1497	488	2084	7217	2,3
	09	909	1106	52	640	1347	1489	498	2091	7225	0,1
	Kasvu% 05-09	4,8	7,9	-61,2	50,0	-3,1	6,0	5,3	-2,7	3,1	

Kustannusten korottamiseen vuoden 2009 arvoon on käytetty julkisten menojen hintaindeksiä sosiaali- ja terveystoimelle. Ks. Tiedonkeruun määritelmät.

75 vuotta täyttäneiden käyttämien sosiaali- ja terveydenhuollon palvelujen kustannukset toiminnoittain 2005 - 2009

(75v. asukasta kohti, vuosi 2009 IKÄVAKIOITU) Rahan arvoa ei korjattu.

	Avopalvelut	Keskiraskas palv.asuminen	Tehostettu palv.as.	Vanhainkodit	Terveyskeskus sairaalat	Perusth lääkäriin vo.	Erikoissairaanhoido	Yhteensä	Kasvu %	
Helsinki	05	1729	212	668	2248	2901	489	2056	10303	1,3
	06	1 914	0	890	2 355	2 867	500	2 199	10725	4,1
	07	2 028	0	994	2 500	2 919	544	2 109	11094	3,4
	08	2 170	0	1 260	2 632	3 409	622	2 058	12 151	9,5
	09	2 321	0	1 488	2 726	3 345	666	2 120	12 667	4,2
ikävakioitu	09	2 260	0	1 444	2 641	3 252	669	2 124	12 390	2,0
	Kasvu% 05-09	30,7	-100,0	116,3	17,4	12,1	36,7	3,3	20,3	
Espoo	05	1305	339	1058	1369	1901	581	1858	8410	1,6
	06	1 327	265	1 169	1 575	1 932	745	2 037	9050	7,6
	07	1 582	269	1 203	1 806	2 008	697	2 020	9585	5,9
	08	1 828	312	1 402	1 906	2 018	784	2 240	10 491	9,5
	09	1 921	273	1 438	1 839	1 897	621	2 273	10 261	-2,2
ikävakioitu	09	1 992	286	1 522	1 895	1 962	624	2 271	10 552	0,6
	Kasvu% 05-09	52,7	-15,6	43,9	38,5	3,2	7,3	22,2	25,5	
Vantaa	05	1283	489	1565	2124	1418	458	2106	9443	3,7
	06	1 428	48	1 976	2 090	1 551	520	2 222	9626	1,9
	07	1 392	179	1 526	2 286	1 226	522	2 022	9153	-4,9
	08	1 522	231	1 731	2 262	1 391	627	2 335	10 098	10,3
	09	1 572	328	1769	2 153	1 490	614	2 431	10 355	2,5
ikävakioitu	09	1 703	365	1 994	2 414	1 638	643	2 488	11 246	11,4
	Kasvu% 05-09	32,7	-25,4	27,4	13,6	15,6	40,6	18,2	19,1	
Turku	05	1562	83	361	2111	2005	301	2424	8847	3,2
	06	1 589	95	505	2 133	2 163	318	2 890	9693	9,6
	07	1 672	72	637	2 183	2 205	318	2 861	9949	2,6
	08	1 880	92	938	2 357	2 549	362	2 908	11 086	11,4
	09	1 896	40	624	2 619	2 909	406	2 893	11 388	2,7
ikävakioitu	09	1 850	39	599	2 531	2 848	407	2 888	11 163	0,7
	Kasvu% 05-09	18,5	-52,8	66,0	19,9	42,0	35,4	19,1	26,2	
Tampere	05	1551	193	413	3089	1564	422	2420	9653	6,6
	06	1 622	189	430	3 251	1 818	419	2 701	10430	8,1
	07	1 486	230	520	3 551	1 772	318	2 842	10720	2,8
	08	1 621	205	433	3 269	2 222	352	2 994	11 095	3,5
	09	1 710	175	687	3 017	2 315	410	3 014	11 329	2,1
ikävakioitu	09	1 712	177	693	3 045	2 331	410	3 017	11 385	2,6
	Kasvu% 05-09	10,4	-8,6	67,7	-1,4	49,0	-2,8	24,7	17,9	
Oulu	05	2171	0	678	2 967	1 502	447	2 197	9 960	0,9
	06	2 178	0	667	2 955	1 717	458	2 541	10 515	5,6
	07	2181	0	897	2 988	1 866	432	2 406	10 771	2,4
	08	2 205	0	985	3 135	2 044	547	2 471	11 387	5,7
	09	2 520	0	1 134	3 008	1 980	572	2 525	11 740	3,1
ikävakioitu	09	2 590	0	1 178	3 111	2 031	570	2 521	12 000	5,4
	Kasvu% 05-09	19,3		73,8	4,9	35,2	27,5	14,8	20,5	
Kuusikko	05	1634	203	684	2 335	2 220	451	2 171	9 698	2,5
	06	1 741	78	851	2 430	2 295	480	2 407	10 281	6,0
	07	1798	95	917	2 589	2 302	476	2 359	10 537	2,5
	08	1945	103	1 106	2 703	2 653	547	2 424	11 482	9,0
	09	2041	92	1211	2650	2681	570	2466	11 711	2,0
ikävakioitu	09	24,9	-54,5	77,0	13,5	20,8	26,5	13,6	20,8	
75 vuotta täyttäneiden käyttämien sosiaali- ja terveydenhuollon palvelujen kustannukset toiminnoittain 2005 - 2009										
(75v. asukasta kohti, vuosi 2009 IKÄVAKIOITU) Korotettuna vuoden 2009 rahanarvoon										
	Avopalvelut	Keskiraskas palv.asuminen	Tehostettu palv.as.	Vanhainkodit	Terveyskeskus vo	Perusth lääkäriin vo.	Erikoissairaanhoido	Yhteensä	Kasvu %	
Helsinki	05	1 983	243	766	2 578	3 326	561	2 356	11 812	-1,8
	06	2 121	0	986	2 610	3 178	555	2 437	11 886	0,6
	07	2 175	0	1 066	2 681	3 131	583	2 262	11 899	0,1
	08	2 210	0	1 283	2 680	3 472	634	2 096	12 374	4,0
	09	2 321	0	1 488	2 726	3 345	666	2 120	12 667	2,4
ikävakioitu	09*	2 260	0	1 444	2 641	3 252	669	2 124	12 390	0,1
	Kasvu% 05-09 ei ikäv.	17,1	-100,0	94,4	5,7	0,6	18,8	-10,0	7,2	
Espoo	05	1 496	389	1 212	1 569	2 179	666	2 130	9 642	-1,6
	06	1 471	294	1 295	1 746	2 141	826	2 258	10 029	4,0
	07	1 697	289	1 290	1 937	2 154	748	2 166	10 280	2,5
	08	1 861	318	1 428	1 941	2 055	798	2 281	10 683	3,9
	09	1 921	273	1 438	1 839	1 897	621	2 273	10 261	-4,0
ikävakioitu	09*	1 992	286	1 522	1 895	1 962	624	2 271	10 552	-1,2
	Kasvu% 05-09 ei ikäv.	28,4	-29,9	18,6	17,2	-12,9	-6,8	6,7	6,4	
Vantaa	05	1 471	561	1 794	2 436	1 625	525	2 414	10 826	0,4
	06	1 583	54	2 190	2 317	1 719	576	2 463	10 668	-1,5
	07	1 493	192	1 636	2 452	1 315	560	2 169	9 817	-8,0
	08	1 549	235	1 763	2 304	1 416	639	2 378	10 284	4,8
	09	1 572	328	1 769	2 153	1 490	614	2 431	10 355	0,7
ikävakioitu	09*	1 703	365	1 994	2 414	1 638	643	2 488	11 246	9,4
	Kasvu% 05-09 ei ikäv.	6,9	-41,5	-1,4	-11,6	-8,3	16,9	0,7	-4,3	
Turku	05	1 790	96	414	2 421	2 298	345	2 779	10 142	0,0
	06	1 761	105	560	2 364	2 397	353	3 203	10 743	5,9
	07	1 793	77	683	2 342	2 365	341	3 069	10 670	-0,7
	08	1 915	94	955	2 401	2 595	368	2 961	11 289	5,8
	09	1 896	40	624	2 619	2 909	406	2 893	11 388	0,9
ikävakioitu	09*	1 850	39	599	2 531	2 848	407	2 888	11 163	-1,1
	Kasvu% 05-09 ei ikäv.	5,9	-58,6	50,7	8,2	26,6	17,7	4,1	12,3	
Tampere	05	1 778	222	474	3 541	1 793	484	2 775	11 066	3,3
	06	1 798	209	477	3 602	2 015	464	2 993	11 559	4,5
	07	1 594	247	558	3 809	1 901	341	3 049	11 497	-0,5
	08	1 651	209	441	3 329	2 263	358	3 049	11 299	-1,7
	09	1 710	175	687	3 017	2 315	410	3 014	11 329	0,3
ikävakioitu	09*	1 712	177	693	3 045	2 331	410	3 017	11 385	0,8
	Kasvu% 05-09 ei ikäv.	-3,8	-21,0	45,1	-14,8	29,1	-15,2	8,6	2,4	
Oulu	05	2 488	0	777	3 401	1 722	512	2 518	11 419	-2,3
	06	2 413	0	739	3 275	1 903	507	2 816	11 653	2,1
	07	2 339	0	962	3 205	2 001	463	2 581	11 552	-0,9
	08	2 245	0	1 003	3 192	2 082	557	2 517	11 596	0,4
	09	2 520	0	1 134	3 008	1 980	572	2 525	11 740	1,2
ikävakioitu	09*	2 590	0	1 178	3 111	2 031	570	2 521	12 000	3,5
	Kasvu% 05-09 ei ikäv.	1,3		46,0	-11,6	15,0	11,6	0,3	2,8	
Kuusikko	05	1 873	233	784	2 677	2 545	517	2 489	11 118	-0,6
	06	1 929	86	943	2 693	2 543	532	2 668	11 394	2,5
	07	1 929	102	984	2 777	2 469	511	2 530	11 301	-0,8
	08	1 981	105	1 126	2 753	2 701	558	2 469	11 693	3,5
	09	2 041	92	1 211	2 650	2 681	570	2 466	11 711	0,2
ikävakioitu	09	8,9	-60,3	54,4	-1,0	5,3	10,4	-0,9	5,3	

Kuusikko 2010													11.8.2010		LIITE 9 (1)	
65 vuotta täyttäneiden ikäryhmittäiset kokonaiskustannukset tärkeimmistä sosiaali- ja terveydenhuollon palveluista 200€																
Helsinki																
	Kotihoito, oma	Kotihoito, osto	Omaisihoidon tuki	Avopalvelut yhteensä	Palveluasuminen yhteensä	Vanhainkoti	Terveyskeskus pitkäaikainen	Terveyskeskus lyhytaikainen	Terveyskeskus	Perusth. lääkärin vo-kotisarala	Erikoissairaanhoito yhteensä	KAIKKI YHTEENSÄ	Eri ikäryh mien osuus %			
65-74 vuotiaat	10 620 245	769 355	3 286 070	15 653 369	8 138 731	14 621 376	11 153 542	7 722 224	28 875 766	22 587 866	79 644 846	169 521 963	25.4			
75-84 vuotiaat	31 761 854	1 770 232	5 251 844	42 067 051	25 128 645	44 282 153	33 169 631	58 726 631	19 694 468	19 694 468	61 091 264	250 990 033	37.6			
85 v. täyttäneet	39 895 402	2 978 163	3 509 064	49 172 445	33 378 800	62 875 587	35 099 516	37 684 007	72 783 521	6 499 790	22 265 988	246 976 131	37.0			
Yli 65v. kustannukset	82 277 501	5 517 750	12 046 968	106 892 865	66 646 176	121 779 116	71 809 879	88 579 861	160 385 740	48 782 124	163 002 098	667 488 118	100.0			
Yli 75v. kustannukset	71 657 256	4 748 395	8 760 898	91 239 495	58 507 445	107 157 741	60 656 337	70 853 636	131 509 374	26 194 258	83 357 252	497 966 165				
Eri palvelut % kunkin ikäryhmän kustannuksista																
65-74 vuotiaat	6,26	0,45	1,94	9,23	4,80	8,63	6,58	10,45	17,03	13,32	46,98	100,00				
75-84 vuotiaat	12,65	0,71	2,09	16,76	10,01	17,64	10,18	13,22	23,40	7,85	24,34	100,00				
85 v. täyttäneet	16,15	1,21	1,42	19,91	13,51	25,46	14,21	15,26	29,47	2,63	9,02	100,00				
Yli 65v. kustannukset	12,3	0,8	1,8	16,0	10,0	18,2	10,8	13,3	24,0	7,3	24,4	100,00				
Espoo																
	Kotihoito, oma	Kotihoito, osto	Omaisihoidon tuki	Avopalvelut yhteensä	Palveluasuminen yhteensä	Vanhainkoti	Terveyskeskus pitkäaikainen	Terveyskeskus lyhytaikainen	Terveyskeskus	Perusth. lääkärin vo-kotisarala	Erikoissairaanhoito yhteensä	KAIKKI YHTEENSÄ	Eri ikäryh mien osuus %			
65-74 vuotiaat	2 859 711	253 074	1 046 727	4 400 027	2 540 886	5 040 418	2 890 648	2 296 329	5 186 977	6 732 117	27 495 750	51 396 176	32,0			
75-84 vuotiaat	7 627 754	749 734	1 966 281	10 944 133	7 541 766	11 275 670	6 787 608	4 409 966	11 197 574	4 851 931	18 624 253	64 435 327	40,2			
85 v. täyttäneet	7 284 527	913 649	880 424	9 463 692	10 630 833	8 259 137	4 843 303	4 118 932	8 962 235	1 745 133	5 523 905	44 584 935	27,8			
Yli 65v. kustannukset	17 771 992	1 916 458	3 893 432	24 807 852	20 713 485	24 575 225	14 521 559	10 825 228	25 346 787	13 329 181	51 643 908	160 416 438	100,0			
Yli 75v. kustannukset	14 912 280	1 663 384	2 846 706	20 407 825	18 172 599	19 534 807	11 630 911	8 528 899	20 159 809	6 597 064	24 148 158	109 020 262				
Eri palvelut % kunkin ikäryhmän kustannuksista																
65-74 vuotiaat	5,6	0,5	2,0	8,6	4,9	9,8	5,6	4,5	10,1	13,1	53,5	100,0				
75-84 vuotiaat	11,8	1,2	3,1	17,0	11,7	17,4	10,5	6,8	17,4	7,5	28,9	100,0				
85 v. täyttäneet	16,3	2,0	2,0	21,2	23,8	18,5	10,9	9,2	20,1	3,9	12,4	100,0				
Yli 65v. kustannukset	11,1	1,2	2,4	15,5	12,9	15,3	9,1	6,7	15,8	8,3	32,2	100,0				
Vantaa																
	Kotihoito, oma	Kotihoito, osto	Omaisihoidon tuki	Avopalvelut yhteensä	Palveluasuminen yhteensä	Vanhainkoti	Terveyskeskus pitkäaikainen	Terveyskeskus lyhytaikainen	Terveyskeskus	Perusth. lääkärin vo-kotisarala	Erikoissairaanhoito yhteensä	KAIKKI YHTEENSÄ	Eri ikäryh mien osuus %			
65-74 vuotiaat	1 899 893	82 297	965 141	3 523 914	4 802 519	4 242 816	869 053	3 793 543	4 662 596	6 342 047	25 820 168	49 394 061	36,1			
75-84 vuotiaat	4 765 296	541 413	1 542 996	8 050 036	9 017 342	9 401 260	1 543 140	5 598 930	7 142 071	4 237 116	15 307 540	53 159 365	38,9			
85 v. täyttäneet	3 988 665	154 185	608 592	5 181 986	8 635 421	8 721 048	2 187 423	3 209 838	5 397 261	1 142 198	5 153 363	34 231 277	25,0			
Yli 65v. kustannukset	10 653 854	777 894	3 116 730	16 765 937	22 465 283	22 365 124	4 599 616	12 602 312	17 201 927	11 721 361	46 281 071	136 780 703	100,0			
Yli 75v. kustannukset	8 753 961	695 598	2 151 589	13 232 022	17 652 764	18 122 308	3 730 563	8 808 769	12 539 331	5 379 314	20 460 903	87 386 642				
Eri palvelut % kunkin ikäryhmän kustannuksista																
65-74 vuotiaat	3,8	0,2	2,0	7,1	9,7	8,6	1,8	7,7	9,4	12,8	52,3	100,0				
75-84 vuotiaat	9,0	1,0	2,9	15,1	17,0	17,7	2,9	10,5	13,4	8,0	28,8	100,0				
85 v. täyttäneet	11,7	0,5	1,8	15,1	25,2	25,5	6,4	9,4	15,8	3,3	15,1	100,0				
Yli 65v. kustannukset	7,8	0,6	2,3	12,3	16,4	16,4	3,4	9,2	12,6	8,6	33,8	100,0				
Turku																
	Kotihoito, oma	Kotihoito, osto	Omaisihoidon tuki	Avopalvelut yhteensä	Palveluasuminen yhteensä	Vanhainkoti	Terveyskeskus pitkäaikainen	Terveyskeskus lyhytaikainen	Terveyskeskus	Perusth. lääkärin vo-kotisarala	Erikoissairaanhoito yhteensä	KAIKKI YHTEENSÄ	Eri ikäryh mien osuus %			
65-74 vuotiaat	3 198 417	22 620	796 333	4 194 612	4 073 768	2 668 508	6 017 111	2 642 150	8 659 261	5 251 972	28 966 186	53 814 306	23,3			
75-84 vuotiaat	11 303 192	149 361	1 511 844	13 576 522	3 293 553	14 750 093	15 557 623	6 747 159	22 304 782	4 757 956	31 636 459	90 019 365	39,0			
85 v. täyttäneet	14 758 743	63 869	678 593	15 925 337	7 032 007	25 993 344	14 464 465	8 489 940	22 954 405	1 558 105	13 676 499	87 139 697	37,7			
Yli 65v. kustannukset	29 260 353	235 850	2 988 770	33 696 471	14 399 328	43 411 945	36 039 198	17 879 048	53 918 448	11 568 032	73 979 144	230 973 368	100,0			
Yli 75v. kustannukset	26 061 935	213 230	2 190 427	29 501 859	10 325 560	40 743 437	30 022 087	15 237 100	45 259 187	6 316 060	45 012 958	177 159 062				
Eri palvelut % kunkin ikäryhmän kustannuksista																
65-74 vuotiaat	5,9	0,0	1,5	7,8	7,6	5,0	11,2	4,9	16,1	9,8	53,8	100,0				
75-84 vuotiaat	12,6	0,2	1,7	15,1	3,7	16,4	17,3	7,5	24,8	5,3	34,8	100,0				
85 v. täyttäneet	16,9	0,1	0,8	18,3	8,1	29,8	16,6	9,7	26,3	1,8	15,7	100,0				
Yli 65v. kustannukset	12,7	0,1	1,3	14,6	6,2	18,8	15,6	7,7	23,3	5,0	32,0	100,0				

65 vuotta täyttäneiden ikäryhmittäiset kokonaiskustannukset tärkeimmistä sosiaali- ja terveydenhuollon palveluista 2005

Tampere

	Kotihoito, oma	Kotihoito, osto	Omaisihoidon tuki	Avopalvelut yhteensä	Palveluasuminen yhteensä	Vanhainkoti	Terveyskeskus pitkäaikainen	Terveyskeskus lyhytaikainen	Terveystakeskus	Perusth. lääkärin vo-kotisaaraa	Erikoissairaanhoidon yhteensä	KAIKKI YHTEENSÄ	Eri ikäryh mien osuus %
65-74 vuotiaat	5 500 761	2 116 437	1 162 124	9 219 197	1 775 564	3 393 652	4 548 920	3 531 984	8 080 905	6 050 302	32 537 121	61 056 741	25,1
75-84 vuotiaat	12 205 980	3 916 838	2 208 035	19 456 443	5 947 895	18 324 280	9 796 574	7 975 643	17 772 217	4 950 247	33 960 992	100 412 074	41,3
85 v. täytäneet	4 805 180	1 434 819	833 995	8 061 730	7 929 364	30 207 786	10 714 675	8 766 110	19 470 785	1 650 082	14 530 600	81 850 347	33,6
Yli 65v. kustannukset	22 511 921	7 468 094	4 204 153	36 737 369	15 652 823	51 925 719	25 060 169	20 263 737	45 323 907	12 650 632	81 028 713	243 319 162	100,0
Yli 75v. kustannukset	17 011 160	5 351 658	3 042 029	27 518 173	13 877 258	48 532 066	20 511 249	16 731 753	37 243 002	6 600 330	48 491 592	182 262 421	
Eri palvelut % kunkin ikäryhmän kustannuksista													
65-74 vuotiaat	9,0	3,5	1,9	15,1	2,9	5,6	7,5	5,8	13,2	9,9	53,3	100,0	
75-84 vuotiaat	12,2	3,9	2,2	19,4	5,9	18,2	9,8	7,9	17,7	4,9	33,8	100,0	
85 v. täytäneet	5,9	1,8	1,0	9,8	10,7	36,9	13,1	10,7	23,8	2,0	17,8	100,0	
Yli 65v. kustannukset	9,3	3,1	1,7	15,1	6,4	21,3	10,3	8,3	18,6	5,2	33,3	100,0	

Oulu

	Kotihoito, oma	Kotihoito, osto	Omaisihoidon tuki	Avopalvelut yhteensä	Palveluasuminen yhteensä	Vanhainkoti	Terveyskeskus pitkäaikainen	Terveyskeskus lyhytaikainen	Terveystakeskus	Perusth. lääkärin vo-kotisaaraa	Erikoissairaanhoidon yhteensä	KAIKKI YHTEENSÄ	Eri ikäryh mien osuus %
65-74 vuotiaat	2 060 759	26 308	1 065 938	3 313 135	882 809	2 759 280	4 772 082	3 583 993	4 056 075	4 711 679	16 493 585	32 216 563	25,5
75-84 vuotiaat	7 475 308	128 666	2 373 331	10 438 579	3 839 859	11 066 655	909 850	7 581 228	8 491 079	3 594 498	15 584 690	53 015 359	42,0
85 v. täytäneet	7 864 494	350 740	1 171 943	9 730 037	5 237 761	13 005 602	843 438	6 511 326	7 354 764	979 737	4 618 234	40 926 135	32,4
Yli 65v. kustannukset	17 400 561	505 714	4 611 211	23 481 751	9 960 429	26 831 536	2 225 370	17 676 547	19 901 917	9 285 914	36 696 510	126 158 057	100,0
Yli 75v. kustannukset	15 339 802	479 406		20 168 616	9 077 620	24 072 257	1 753 288	14 092 554	15 845 942	4 574 235	20 202 924	93 941 494	
Eri palvelut % kunkin ikäryhmän kustannuksista													
65-74 vuotiaat	6,4	0,1	3,3	10,3	2,7	8,6	1,5	11,1	12,6	14,6	51,2	100,0	
75-84 vuotiaat	14,1	0,2	4,5	19,7	7,2	20,9	1,7	14,3	16,0	6,8	29,4	100,0	
85 v. täytäneet	19,2	0,9	2,9	23,8	12,8	31,8	2,1	15,9	18,0	2,4	11,3	100,0	
Yli 65v. kustannukset	13,8	0,4	3,7	18,6	7,9	21,3	1,8	14,0	15,8	7,4	29,1	100,0	

Kuusikko

	Kotihoito, oma	Kotihoito, osto	Omaisihoidon tuki	Avopalvelut	Palveluasuminen yhteensä	Vanhainkoti	Terveyskeskus pitkäaikainen	Terveyskeskus lyhytaikainen	Terveystakeskus	Perusth. lääkärin vo-kotisaaraa	Erikoissairaanhoidon yhteensä	KAIKKI YHTEENSÄ	Eri ikäryh mien osuus %
65-74 vuotiaat	26 139 787	3 270 091	8 324 333	40 304 254	22 214 277	32 726 050	25 951 355	33 570 224	59 521 579	51 675 984	210 957 656	417 399 800	26,7
75-84 vuotiaat	75 139 383	7 256 243	14 854 331	104 532 763	54 769 059	109 100 112	60 151 616	65 482 559	125 634 175	42 086 215	175 905 199	612 027 523	39,1
85 v. täytäneet	78 597 011	5 895 426	7 682 590	97 536 227	72 844 187	149 062 504	68 152 819	68 770 151	136 922 971	13 575 045	65 768 589	535 708 523	34,2
Yli 65v. kustannukset	179 876 182	16 421 760	30 861 254	242 372 245	149 827 523	290 888 666	154 255 791	167 822 934	322 078 725	107 337 244	452 631 444	1 565 135 846	100,0
Yli 75v. kustannukset	153 736 395	13 151 670	18 991 648	202 067 991	127 613 246	258 162 615	128 304 436	134 252 710	262 557 146	55 661 260	241 673 788	1 147 736 046	
Eri palvelut % kunkin ikäryhmän kustannuksista													
65-74 vuotiaat	6,3	0,8	2,0	9,7	5,3	7,8	6,2	8,0	14,3	12,4	50,5	100	
75-84 vuotiaat	12,3	1,2	2,4	17,1	8,9	17,8	9,8	10,7	20,5	6,9	28,7	100,0	
85 v. täytäneet	14,7	1,1	1,4	18,2	13,6	27,8	12,7	12,8	25,6	2,5	12,3	100,0	

Kuusikko 2010	HELSINKI	ESPOO	VANTAA	TURKU	TAMPERE	OULU	
65 vuotta täyttäneet 31.12.2009	84 791	26 622	22 747	31 184	33 560	17 479	216 383
Säännöllisesti palveluja käyttäneet 65v täyttäneet henkilöt joulukuussa 2009							
KAIKKI PALVELUT	13 509	2 830	2 542	5 256	5 160	2 930	32 226
AVOPALVELUT	7 000	1 573	1 275	2 931	2 962	1 813	17 554
Säännöllinen kotihoito	5 362	1 091	727	2 389	2 203	1 200	12 972
Keskiraskaissa palvelutaloissa asuvat	0	148	176	56	281	0	661
Omaishoidontuen asiakkaat	1 638	334	372	486	478	613	3 921
YMPÄRIVUOROKAUTISET PALVELUT	6 509	1 257	1 267	2 325	2 198	1 117	14 672
Tehostettu palveluasuminen	2 242	534	581	505	425	310	4 597
Vanhainkoti	2 229	338	379	803	899	524	5 172
Terveyskeskuksen vuodeosasto	1 745	273	193	747	653	208	3 819
Pitkäaikaishoito	1 038	144	29	577	321	17	2 126
Lyhytaikaishoito	707	129	164	170	332	191	1 693
Erikoissairaanhoido (laskettu hp:stä)	293	112	114	270	221	75	1 084
Lyhytaikainen vuodeosastohoito	1 000	241	278	440	553	266	2 777
KAIKKI PALVELUT %	15,9	10,6	11,2	16,9	15,4	16,8	14,9
AVOPALVELUT	8,3	5,9	5,6	9,4	8,8	10,4	8,1
Säännöllinen kotihoito	6,3	4,1	3,2	7,7	6,6	6,9	6,0
Keskiraskaissa palvelutaloissa asuvat	0,0	0,6	0,8	0,2	0,8	0,0	0,3
Omaishoidontuen asiakkaat	1,9	1,3	1,6	1,6	1,4	3,5	1,8
YMPÄRIVUOROKAUTISET PALVELUT	7,7	4,7	5,6	7,5	6,5	6,4	6,8
Tehostettu palveluasuminen	2,6	2,0	2,6	1,6	1,3	1,8	2,1
Vanhainkoti	2,6	1,3	1,7	2,6	2,7	3,0	2,4
Terveyskeskuksen vuodeosasto	2,1	1,0	0,8	2,4	1,9	1,2	1,8
Pitkäaikaishoito	1,2	0,5	0,1	1,8	1,0	0,1	1,0
Lyhytaikaishoito	0,8	0,5	0,7	0,5	1,0	1,1	0,8
Erikoissairaanhoido (laskettu hp:stä)	0,3	0,4	0,5	0,9	0,7	0,4	0,5
Lyhytaikainen vuodeosastohoito	1,2	0,9	1,2	1,4	1,6	1,5	1,3
65 vuotta täyttäneet 1.1.2009	82 526	25 429	21 622	30 584	32 842	16 645	209 648
Säännöllisesti palveluja käyttäneet 65v täyttäneet henkilöt joulukuussa 2008							
KAIKKI PALVELUT	13 238	2 918	2 587	5 207	5 088	2 754	31 793
AVOPALVELUT	6 634	1 658	1 324	2 795	2 818	1 702	16 931
Säännöllinen kotihoito	5 247	1 204	729	2 223	2 050	1 160	12 613
Keskiraskaissa palvelutaloissa asuvat	0	147	135	98	321	0	701
Omaishoidontuen asiakkaat	1 387	307	460	474	447	542	3 617
YMPÄRIVUOROKAUTISET PALVELUT	6 604	1 260	1 263	2 412	2 270	1 052	14 862
Tehostettu palveluasuminen	2 149	542	577	525	383	276	4 452
Vanhainkoti	2 358	314	383	825	997	485	5 362
Terveyskeskuksen vuodeosasto	1 783	284	188	778	644	211	3 888
Pitkäaikaishoito	1 084	101	54	630	404	25	2 298
Lyhytaikaishoito	699	183	134	148	240	186	1 590
Erikoissairaanhoido (laskettu hp:stä)	314	120	115	284	246	80	1 159
Lyhytaikainen vuodeosastohoito	1 013	303	249	432	486	266	2 749
KAIKKI PALVELUT %	16,0	11,5	12,0	17,0	15,5	16,5	15,2
AVOPALVELUT	8,0	6,5	6,1	9,1	8,6	10,2	8,1
Säännöllinen kotihoito	6,4	4,7	3,4	7,3	6,2	7,0	6,0
Keskiraskaissa palvelutaloissa asuvat	0,0	0,6	0,6	0,3	1,0	0,0	0,3
Omaishoidontuen asiakkaat	1,7	1,2	2,1	1,5	1,4	3,3	1,7
YMPÄRIVUOROKAUTISET PALVELUT	8,0	5,0	5,8	7,9	6,9	6,3	7,1
Tehostettu palveluasuminen	2,6	2,1	2,7	1,7	1,2	1,7	2,1
Vanhainkoti	2,9	1,2	1,8	2,7	3,0	2,9	2,6
Terveyskeskuksen vuodeosasto	2,2	1,1	0,9	2,5	2,0	1,3	1,9
Pitkäaikaishoito	1,3	0,4	0,2	2,1	1,2	0,2	1,1
Lyhytaikaishoito	0,8	0,7	0,6	0,5	0,7	1,1	0,8
Erikoissairaanhoido (laskettu hp:stä)	0,4	0,5	0,5	0,9	0,7	0,5	0,6
Lyhytaikainen vuodeosastohoito	1,2	1,2	1,2	1,4	1,5	1,6	1,3
MUUTOS VUODESTA 2008 VUOTEEN 2009							
KAIKKI PALVELUT	271	-88	-46	48	72	176	433
AVOPALVELUT	366	-85	-49	136	144	111	623
Säännöllinen kotihoito	115	-113	-2	166	153	40	359
Joista omissa palvelutaloissa asuvia	0	0	0	0	0	0	0
Keskiraskaissa palvelutaloissa asuvat	0	1	41	-42	-40	0	-40
Omaishoidontuen asiakkaat	251	27	-88	12	31	71	304
YMPÄRIVUOROKAUTISET PALVELUT	-95	-3	3	-88	-72	65	-190
Tehostettu palveluasuminen	93	-8	4	-20	42	34	145
Vanhainkoti	-129	24	-4	-22	-98	39	-190
Terveyskeskuksen vuodeosasto	-38	-11	5	-31	9	-3	-69
Pitkäaikaishoito	-46	43	-25	-54	-83	-8	-173
Lyhytaikaishoito	8	-54	30	22	92	5	103
Erikoissairaanhoido (laskettu hp:stä)	-21	-8	-2	-15	-25	-5	-76
Akuuttisairaanhoido	-13	-62	28	8	67	0	28
MUUTOS VUODESTA 2008 VUOTEEN 2009%							
KAIKKI PALVELUT %	2,0	-3,0	-1,8	0,9	1,4	6,4	1,4
AVOPALVELUT	5,5	-5,1	-3,7	4,9	5,1	6,5	3,7
Säännöllinen kotihoito	2,2	-9,4	-0,3	7,5	7,5	3,4	2,8
Joista omissa palvelutaloissa asuvia							
Keskiraskaissa palvelutaloissa asuvat		0,7	30,4	-42,9	-12,5		-5,7
Omaishoidontuen asiakkaat	18,1	8,8	-19,1	2,5	6,9	13,1	8,4
YMPÄRIVUOROKAUTISET PALVELUT	-1,4	-0,3	0,3	-3,6	-3,2	6,2	-1,3
Tehostettu palveluasuminen	4,3	-1,5	0,7	-3,8	11,0	12,3	3,3
Vanhainkoti	-5,5	7,6	-1,0	-2,7	-9,8	8,0	-3,5
Terveyskeskuksen vuodeosasto	-2,1	-3,9	2,7	-4,0	1,4	-1,4	-1,8
Erikoissairaanhoido (laskettu hp:stä)	-4,2	42,6	-46,3	-8,5	-20,5	-32,0	-7,5
Lyhytaikainen vuodeosastohoito	1,1	-29,5	22,4	15,2	38,3	2,7	6,5

Kuusikko 2010	HELSINKI	ESPOO	VANTAA	TURKU	TAMPERE	OULU	
65 vuotta täyttäneet 31.12.2009	84 791	26 622	22 747	31 184	33 560	17 479	216 383
Säännöllisesti palveluja käyttäneet 65v täyttäneet henkilöt joulukuussa 2009							
KAIKKI PALVELUT	13 509	2 830	2 542	5 256	5 160	2 930	32 226
AVOPALVELUT	7 000	1 573	1 275	2 931	2 962	1 813	17 554
Säännöllinen kotihoito	5 362	1 091	727	2 389	2 203	1 200	12 972
Keskiraskaissa palvelutaloissa asuvat	0	148	176	56	281	0	661
Omaishoidontuen asiakkaat	1 638	334	372	486	478	613	3 921
YMPÄRIVUOROKAUTISET PALVELUT	6 509	1 257	1 267	2 325	2 198	1 117	14 672
Tehostettu palveluasuminen	2 242	534	581	505	425	310	4 597
Vanhainkoti	2 229	338	379	803	899	524	5 172
Terveyskeskuksen vuodeosasto	1 745	273	193	747	653	208	3 819
Pitkäaikaishoito	1 038	144	29	577	321	17	2 126
Lyhytaikaishoito	707	129	164	170	332	191	1 693
Erikoissairaanhoido (laskettu hp:stä)	293	112	114	270	221	75	1 084
Lyhytaikainen vuodeosastohoito	1 000	241	278	440	553	266	2 777
KAIKKI PALVELUT %	15,9	10,6	11,2	16,9	15,4	16,8	14,9
AVOPALVELUT	8,3	5,9	5,6	9,4	8,8	10,4	8,1
Säännöllinen kotihoito	6,3	4,1	3,2	7,7	6,6	6,9	6,0
Keskiraskaissa palvelutaloissa asuvat	0,0	0,6	0,8	0,2	0,8	0,0	0,3
Omaishoidontuen asiakkaat	1,9	1,3	1,6	1,6	1,4	3,5	1,8
YMPÄRIVUOROKAUTISET PALVELUT	7,7	4,7	5,6	7,5	6,5	6,4	6,8
Tehostettu palveluasuminen	2,6	2,0	2,6	1,6	1,3	1,8	2,1
Vanhainkoti	2,6	1,3	1,7	2,6	2,7	3,0	2,4
Terveyskeskuksen vuodeosasto	2,1	1,0	0,8	2,4	1,9	1,2	1,8
Pitkäaikaishoito	1,2	0,5	0,1	1,8	1,0	0,1	1,0
Lyhytaikaishoito	0,8	0,5	0,7	0,5	1,0	1,1	0,8
Erikoissairaanhoido (laskettu hp:stä)	0,3	0,4	0,5	0,9	0,7	0,4	0,5
Lyhytaikainen vuodeosastohoito	1,2	0,9	1,2	1,4	1,6	1,5	1,3
65 vuotta täyttäneet 1.1.2006	77 862	22 067	18 504	29 516	30 932	15 106	193 987
Säännöllisesti palveluja käyttäneet 65v täyttäneet henkilöt joulukuussa 2005							
KAIKKI PALVELUT	11 905	2 452	2 227	4 933	4 631	2 381	28 529
AVOPALVELUT	6 190	1 299	1 212	2 738	2 363	1 455	15 257
Säännöllinen kotihoito	4 421	893	512	2 169	1 845	1 074	10 914
Keskiraskaissa palvelutaloissa asuvat	415	191	281	170	287	0,0	1 344
Omaishoidontuen asiakkaat	1 354	215	419	399	231	381,0	2 999
YMPÄRIVUOROKAUTISET PALVELUT	5 715	1 153	1 015	2 195	2 268	926	13 272
Tehostettu palveluasuminen	1 256	433	374	378	277	201,0	2 919
Vanhainkoti	2 276	254	370	813	1 138	482,0	5 333
Terveyskeskuksen vuodeosasto	1 793	351	140	710	561	156,0	3 711
Pitkäaikaishoito	1 135	229	140	580	289	28,0	2 400
Lyhytaikaishoito	658	122	0	130	272	128,0	1 310
Erikoissairaanhoido (laskettu hp:stä)	390	115	131	294	292	86,8	1 309
Lyhytaikainen vuodeosastohoito	1 048	237	131	424	564	214,8	2 619
KAIKKI PALVELUT %	15,3	11,1	12,0	16,7	15,0	15,8	14,7
AVOPALVELUT	7,9	5,9	6,5	9,3	7,6	9,6	7,9
Säännöllinen kotihoito	5,7	4,0	2,8	7,3	6,0	7,1	5,6
Keskiraskaissa palvelutaloissa asuvat	0,5	0,9	1,5	0,6	0,9	0,0	0,7
Omaishoidontuen asiakkaat	1,7	1,0	2,3	1,4	0,7	2,5	1,5
YMPÄRIVUOROKAUTISET PALVELUT	7,3	5,2	5,5	7,4	7,3	6,1	6,8
Tehostettu palveluasuminen	1,6	2,0	2,0	1,3	0,9	1,3	1,5
Vanhainkoti	2,9	1,2	2,0	2,8	3,7	3,2	2,7
Terveyskeskuksen vuodeosasto	2,3	1,6	0,8	2,4	1,8	1,0	1,9
Pitkäaikaishoito	1,5	1,0	0,8	2,0	0,9	0,2	1,2
Lyhytaikaishoito	0,8	0,6	0,0	0,4	0,9	0,8	0,7
Erikoissairaanhoido (laskettu hp:stä)	0,5	0,5	0,7	1,0	0,9	0,6	0,7
Lyhytaikainen vuodeosastohoito	1,3	1,1	0,7	1,4	1,8	1,4	1,4
MUUTOS VUODESTA 2005 VUOTEEN 2009							
KAIKKI PALVELUT	1 604	377	315	323	529	550	3 697
AVOPALVELUT	810	274	63	193	599	358	2 297
Säännöllinen kotihoito	941	198	215	220	358	126	2 058
Keskiraskaissa palvelutaloissa asuvat	-415	-43	-105	-114	-6	0	-683
Omaishoidontuen asiakkaat	284	119	-47	87	247	232	922
YMPÄRIVUOROKAUTISET PALVELUT	794	103	252	130	-70	192	1 400
Tehostettu palveluasuminen	986	101	207	127	148	109	1 678
Vanhainkoti	-47	84	9	-10	-239	42	-161
Terveyskeskuksen vuodeosasto	-48	-78	53	37	92	52	108
Pitkäaikaishoito	-97	-85	-111	-3	32	-11	-275
Lyhytaikaishoito	49	7	164	40	60	63	383
Erikoissairaanhoido (laskettu hp:stä)	-98	-3	-17	-24	-71	-11	-225
Akuuttisairaanhoido	-49	4	147	16	-11	52	158
MUUTOS VUODESTA 2005 VUOTEEN 2009 %							
KAIKKI PALVELUT %	11,9	13,3	12,4	6,1	10,2	18,8	11,5
AVOPALVELUT	11,6	17,4	4,9	6,6	20,2	19,7	13,1
Säännöllinen kotihoito	17,5	18,1	29,6	9,2	16,3	10,5	15,9
Keskiraskaissa palvelutaloissa asuvat	-29,1	-29,1	-59,7	-203,6	-2,1		-103,3
Omaishoidontuen asiakkaat	17,3	35,6	-12,6	17,9	51,7	37,8	23,5
YMPÄRIVUOROKAUTISET PALVELUT	12,2	8,2	19,9	5,6	-3,2	17,1	9,5
Tehostettu palveluasuminen	44,0	18,9	35,6	25,1	34,8	35,2	36,5
Vanhainkoti	-2,1	24,9	2,4	-1,2	-26,6	8,0	-3,1
Terveyskeskuksen vuodeosasto	-2,7	-28,6	27,5	5,0	14,1	25,0	2,8
Erikoissairaanhoido (laskettu hp:stä)	-9,3	-59,1	-382,8	-0,5	10,0	-64,7	-12,9
Lyhytaikainen vuodeosastohoito	6,9	5,4	100,0	23,6	18,1	33,0	22,6

Kuusikko 2010	Helsinki	Espoo	Vantaa	Turku	Tampere	Oulu	Kuusikko
75v täyttäneet asukkaat 31.12.2009	39 313	10 625	8 418	15 557	16 088	8 002	98 003
Säännöllisesti palveluja käyttäneet 75v täyttäneet henkilöt joulukuussa 2009							
KAIKKI PALVELUT	11 177	2 249	1 913	4 420	4 353	2 447	26 560
KAIKKI PALVELUT(ilman lyhytaikaisia terveydenhuollon palveluja)	10 455	2 083	1 730	4 093	3 937	2 248	24 546
AVOPALVELUT	5 684	1 245	947	2 494	2 464	1 496	14 330
Säännöllinen kotihoito	4 507	888	572	2 106	1 866	1 021	10 960
Keskiraskaissa palvelutaloissa asuvat	0	113	125	34	259	0	531
Omaishoidontuen asiakkaat	1 177	244	250	354	339	475	2 839
YMPÄRIVUOROKAUTISET PALVELUT kaikki	5 493	1 004	966	1 926	1 889	951	12 230
YMPÄRIVUOROKAUTISET PALVELUT(ilman la-th)	4 771	838	783	1 599	1 473	752	10 216
Tehostettu palveluasuminen	1 956	447	461	367	375	277	3 883
Vanhainkoti	1 955	271	297	751	841	463	4 578
Terveyskeskuksen vuodeosasto	1425	227	150	626	531	167	3126
Pitkäaikaishoito	860	120	25	481	257	12	1755
Lyhytaikaishoito	565	107	125	145	274	155	1371
Erikoissairaanhoido (laskettu hp:stä)	157	59	58	182	142	44	643
KAIKKI PALVELUT % 2008	28,4	21,2	22,7	28,4	27,1	30,6	27,1
KAIKKI PALVELUT(ilman lyhytaikaisia terveydenhuollon palveluja)	26,6	19,6	20,6	26,3	24,5	28,1	25,0
AVOPALVELUT	14,46	11,72	11,25	16,03	15,32	18,70	14,62
Säännöllinen kotihoito	11,46	8,36	6,79	13,54	11,60	12,76	11,18
Keskiraskaissa palvelutaloissa asuvat	0,00	1,06	1,48	0,22	1,61	0,00	0,54
Omaishoidontuen asiakkaat	2,99	2,30	2,97	2,28	2,11	5,94	2,90
YMPÄRIVUOROKAUTISET PALVELUT	12,14	7,89	9,30	10,28	9,16	9,40	10,42
Tehostettu palveluasuminen	4,98	4,21	5,48	2,36	2,33	3,46	3,96
Vanhainkoti	4,97	2,55	3,53	4,83	5,23	5,79	4,67
Terveyskeskuksen vuodeosasto	3,62	2,14	1,78	4,02	3,30	2,09	3,19
Pitkäaikaishoito	2,19	1,13	0,30	3,09	1,60	0,15	1,79
Lyhytaikaishoito	1,44	1,01	1,48	0,93	1,70	1,94	1,40
Erikoissairaanhoido (laskettu hp:stä)	0,40	0,56	0,69	1,17	0,89	0,54	0,66
75v täyttäneet asukkaat 31.12.2008	38 837	10 233	7 954	15 481	15 743	7 531	95 779
Säännöllisesti palveluja käyttäneet 75v täyttäneet henkilöt joulukuussa 2008							
KAIKKI PALVELUT	10 972	2 312	1 940	4 404	4 312	2 280	26 220
KAIKKI PALVELUT(ilman lyhytaikaisia terveydenhuollon palveluja)	10 228	2 095	1 795	4 079	3 951	2 088	24 236
AVOPALVELUT	5 409	1 291	969	2 336	2 356	1 381	13 742
Säännöllinen kotihoito	4 421	972	573	1 927	1 749	970	10 612
Keskiraskaissa palvelutaloissa asuvat	0	116	91	68	298	0	573
Omaishoidontuen asiakkaat	988	203	305	341	309	411	2 557
YMPÄRIVUOROKAUTISET PALVELUT kaikki	5 563	1 021	971	2 068	1 956	899	12 478
YMPÄRIVUOROKAUTISET PALVELUT(ilman la-th)	4 819	804	826	1 743	1 595	707	10 494
Tehostettu palveluasuminen	1 865	474	465	436	327	250	3 817
Vanhainkoti	2 052	248	314	760	934	436	4 744
Terveyskeskuksen vuodeosasto	1470	230	134	678	533	167	3212
Pitkäaikaishoito	902	82	47	547	334	21	1933
Lyhytaikaishoito	568	148	87	131	199	146	1279
Erikoissairaanhoido (laskettu hp:stä)	176	69	58	193	162	46	705
KAIKKI PALVELUT % 2008	28,3	22,6	24,4	28,4	27,4	30,3	27,4
KAIKKI PALVELUT(ilman lyhytaikaisia terveydenhuollon palveluja)	26,3	20,5	22,6	26,4	25,1	27,7	25,3
AVOPALVELUT	13,93	12,61	12,18	15,09	14,97	18,34	14,35
Säännöllinen kotihoito	11,38	9,49	7,20	12,45	11,11	12,88	11,08
Keskiraskaissa palvelutaloissa asuvat	0,00	1,13	1,14	0,44	1,89	0,00	0,60
Omaishoidontuen asiakkaat	2,54	1,98	3,83	2,20	1,96	5,46	2,67
YMPÄRIVUOROKAUTISET PALVELUT	12,41	7,86	10,38	11,26	10,13	9,39	10,96
Tehostettu palveluasuminen	4,80	4,63	5,85	2,82	2,08	3,32	3,99
Vanhainkoti	5,28	2,42	3,95	4,91	5,93	5,79	4,95
Terveyskeskuksen vuodeosasto	3,79	2,25	1,68	4,38	3,39	2,22	3,35
Pitkäaikaishoito	2,32	0,80	0,59	3,54	2,12	0,28	2,02
Lyhytaikaishoito	1,46	1,45	1,09	0,85	1,26	1,94	1,34
Erikoissairaanhoido (laskettu hp:stä)	0,45	0,68	0,73	1,25	1,03	0,61	0,74
MUUTOS VUODESTA 2008 VUOTEEN 2009							
KAIKKI PALVELUT	205	-62	-27	17	41	167	340
AVOPALVELUT	275	-46	-22	158	108	115	589
Säännöllinen kotihoito	86	-84	-1	179	117	51	349
Keskiraskaissa palvelutaloissa asuvat	0	-3	34	-34	-39	0	-42
Omaishoidontuen asiakkaat	189	41	-55	13	30	64	282
YMPÄRIVUOROKAUTISET PALVELUT(k kaikki)	-70	-17	-5	-141	-67	52	-248
Tehostettu palveluasuminen	91	-27	-4	-69	48	27	66
Vanhainkoti	-97	23	-17	-9	-93	27	-166
Terveyskeskuksen vuodeosasto	-45	-3	16	-52	-2	0	-86
Pitkäaikaishoito	-42	38	-22	-67	-77	-9	-179
Lyhytaikaishoito	-3	-41	38	14	75	9	92
Erikoissairaanhoido (laskettu hp:stä)	-19	-10	0	-11	-20	-2	-62
MUUTOS % VUODESTA 2008 VUOTEEN 2009							
KAIKKI PALVELUT	1,86	-2,70	-1,39	0,38	0,96	7,31	1,30
AVOPALVELUT	5,08	-3,53	-2,27	6,76	4,58	8,33	4,28
Säännöllinen kotihoito	1,95	-8,59	-0,17	9,29	6,69	5,26	3,28
Keskiraskaissa palvelutaloissa asuvat		-2,59	37,36	-50,00	-13,09		-7,33
Omaishoidontuen asiakkaat	19,13	20,20	-18,03	3,81	9,71	15,57	11,03
YMPÄRIVUOROKAUTISET PALVELUT	-1,27	-1,65	-0,52	-6,83	-3,40	5,75	-1,99
Tehostettu palveluasuminen	4,88	-5,70	-0,86	-15,83	14,68	10,80	1,73
Vanhainkoti	-4,73	9,27	-5,41	-1,18	-9,96	6,19	-3,50
Terveyskeskuksen vuodeosasto	-3,06	-1,30	11,94	-7,73	-0,38	0,00	-2,69
Pitkäaikaishoito	-4,66	46,34	-46,81	-12,16	-23,05	-42,86	-9,24
Lyhytaikaishoito	-0,53	-27,70	43,68	10,79	37,69	6,16	7,20
Erikoissairaanhoido (laskettu hp:stä)	-11,05	-14,18	-0,06	-5,56	-12,08	-5,06	-8,79

Kuusikko 2010	Helsinki	Espoo	Vantaa	Turku	Tampere	Oulu	Kuusikko
75v täyttäneet asukkaat 31.12.2009	39 313	10 625	8 418	15 557	16 088	8 002	98 003
Säännöllisesti palveluja käyttäneet 75v täyttäneet henkilöt joulukuussa 2009							
KAIKKI PALVELUT	11 177	2 249	1 913	4 420	4 353	2 447	26 560
KAIKKI PALVELUT(ilman lyhytaikaisia terveydenhuollon palveluja)	10 455	2 083	1 730	4 093	3 937	2 248	24 546
AVOPALVELUT	5 684	1 245	947	2 494	2 464	1 496	14 330
Säännöllinen kotihoito	4 507	888	572	2 106	1 866	1 021	10 960
Keskiraskaissa palvelutaloissa asuvat	0	113	125	34	259	0	531
Omaishoidontuen asiakkaat	1 177	244	250	354	339	475	2 839
YMPÄRIVUOROKAUTISET PALVELUT kaikki	5 493	1 004	966	1 926	1 889	951	12 230
YMPÄRIVUOROKAUTISET PALVELUT(ilman la-th)	4 771	838	783	1 599	1 473	752	10 216
Tehostettu palveluasuminen	1 956	447	461	367	375	277	3 883
Vanhainkoti	1 955	271	297	751	841	463	4 578
Terveyskeskuksen vuodeosasto	1425	227	150	626	531	167	3126
Pitkäaikaishoito	860	120	25	481	257	12	1755
Lyhytaikaishoito	565	107	125	145	274	155	1371
Erikoissairaanhoidon hoito (laskettu hp:stä)	157	59	58	182	142	44	643
KAIKKI PALVELUT % 2008	28,4	21,2	22,7	28,4	27,1	30,6	27,1
KAIKKI PALVELUT(ilman lyhytaikaisia terveydenhuollon palveluja)	26,6	19,6	20,6	26,3	24,5	28,1	25,0
AVOPALVELUT	14,46	11,72	11,25	16,03	15,32	18,70	14,62
Säännöllinen kotihoito	11,46	8,36	6,79	13,54	11,60	12,76	11,18
Keskiraskaissa palvelutaloissa asuvat	0,00	1,06	1,48	0,22	1,61	0,00	0,54
Omaishoidontuen asiakkaat	2,99	2,30	2,97	2,28	2,11	5,94	2,90
YMPÄRIVUOROKAUTISET PALVELUT	12,14	7,89	9,30	10,28	9,16	9,40	10,42
Tehostettu palveluasuminen	4,98	4,21	5,48	2,36	2,33	3,46	3,96
Vanhainkoti	4,97	2,55	3,53	4,83	5,23	5,79	4,67
Terveyskeskuksen vuodeosasto	3,62	2,14	1,78	4,02	3,30	2,09	3,19
Pitkäaikaishoito	2,19	1,13	0,30	3,09	1,60	0,15	1,79
Lyhytaikaishoito	1,44	1,01	1,48	0,93	1,70	1,94	1,40
Erikoissairaanhoidon hoito (laskettu hp:stä)	0,40	0,56	0,69	1,17	0,89	0,54	0,66
75 vuotta täyttäneet 2005/2006	37 343	8 995	6 560	14 862	14 628	6 804	89 192
Säännöllisesti palveluja käyttäneet 75v täyttäneet henkilöt joulukuussa 2005							
KAIKKI PALVELUT	10 522	2 076	1 634	4 439	4 332	2 112	25 116
KAIKKI PALVELUT(ilman la-terveydenhuolto)	9 744	1 923	1 567	4 145	3 915	1 960	21 395
AVOPALVELUT	4 993	1 002	817	2 318	1 956	1 192	12 278
Säännöllinen kotihoito	3 692	706	386	1 893	1 553	898	9 128
Keskiraskaissa palvelutaloissa asuvat	348	164	182	126	257	0	1 077
Omaishoidontuen asiakkaat	953	132	249	299	146	294	2 073
YMPÄRIVUOROKAUTISET PALVELUT	4 751	922	750	1 827	1 959	768	10 978
Tehostettu palveluasuminen	1 057	367	289	306	250	171	2 440
Vanhainkoti	1 955	205	308	744	1 059	420	4 691
Terveyskeskuksen vuodeosasto	1 504	291	86	592	461	127	3 061
Pitkäaikaishoito	961	197	86	484	234	24	1 986
Lyhytaikaishoito	543	94	0	108	227	103	1 075
Erikoissairaanhoidon hoito (laskettu hp:stä)	235	59	67	186	189	50	786
KAIKKI PALVELUT %	26,1	21,4	23,9	27,9	26,8	28,8	26,1
AVOPALVELUT	13,4	11,1	12,5	15,6	13,4	17,5	13,8
Säännöllinen kotihoito	9,9	7,8	5,9	12,7	10,6	13,2	10,2
Keskiraskaissa palvelutaloissa asuvat	0,9	1,8	2,8	0,8	1,8	0,0	1,2
Omaishoidontuen asiakkaat	2,6	1,5	3,8	2,0	1,0	4,3	2,3
YMPÄRIVUOROKAUTISET PALVELUT	12,7	10,2	11,4	12,3	13,4	11,3	12,3
Tehostettu palveluasuminen	2,8	4,1	4,4	2,1	1,7	2,5	2,7
Vanhainkoti	5,2	2,3	4,7	5,0	7,2	6,2	5,3
Terveyskeskuksen vuodeosasto	4,0	3,2	1,3	4,0	3,2	1,9	3,4
Pitkäaikaishoito	2,6	2,2	1,3	3,3	1,6	0,4	2,2
Lyhytaikaishoito	1,5	1,0	0,0	0,7	1,6	1,5	1,2
Erikoissairaanhoidon hoito (laskettu hp:stä)	0,6	0,7	1,0	1,2	1,3	0,7	0,9
MUUTOS VUODESTA 2005 VUOTEEN 2009							
KAIKKI PALVELUT	655	173	279	-19	22	334	1 444
KAIKKI PALVELUT(ilman la-terveydenhuolto)	711	160	163	-53	22	288	3 151
AVOPALVELUT	691	244	130	176	508	304	2 053
Säännöllinen kotihoito	815	183	186	213	313	123	1 833
Keskiraskaissa palvelutaloissa asuvat	-348	-51	-57	-92	2	0	-546
Omaishoidontuen asiakkaat	224	112	1	55	193	181	766
YMPÄRIVUOROKAUTISET PALVELUT	742	83	216	99	-70	183	1 252
Tehostettu palveluasuminen	899	80	172	61	125	106	1 443
Vanhainkoti	0	66	-11	7	-218	43	-113
Terveyskeskuksen vuodeosasto	-79	-64	64	34	70	40	65
Pitkäaikaishoito	-101	-77	-61	-3	23	-12	-232
Lyhytaikaishoito	22	13	125	37	47	52	296
Erikoissairaanhoidon hoito (laskettu hp:stä)	-78	1	-9	-3	-47	-6	-143
MUUTOS VUODESTA 2005 VUOTEEN 2009 %							
KAIKKI PALVELUT %05-09	6,2	8,4	17,0	-0,4	0,5	15,8	5,8
AVOPALVELUT	13,8	24,3	15,9	7,6	26,0	25,5	16,7
Säännöllinen kotihoito	22,1	25,9	48,2	11,3	20,2	13,7	20,1
Keskiraskaissa palvelutaloissa asuvat	-100,0	-31,1	-31,3	-73,0	0,8		-50,7
Omaishoidontuen asiakkaat	23,5	84,8	0,4	18,4	132,2	61,6	37,0
YMPÄRIVUOROKAUTISET PALVELUT	15,6	9,0	28,8	5,4	-3,6	23,8	11,4
Tehostettu palveluasuminen	85,1	21,8	59,5	19,9	50,0	62,0	59,1
Vanhainkoti	0,0	32,2	-3,6	0,9	-20,6	10,2	-2,4
Terveyskeskuksen vuodeosasto	-5,3	-22,0	74,4	5,8	15,2	31,5	2,1
Pitkäaikaishoito	-10,6	-39,1	-70,9	-0,7	9,8	-50,0	-11,7
Lyhytaikaishoito	4,1	13,8		34,7	20,7	50,5	27,6
Erikoissairaanhoidon hoito (laskettu hp:stä)	-33,2	1,1	-13,6	-1,7	-24,8	-12,3	-18,2

OSUUS (%) ERI IKÄRYHMIEN VÄESTÖSTÄ SOSIAALI- JA TERVEYDENHUOLLON PALVELUJEN KÄYTTÄJINÄ 12/2009

	Helsinki	Espoo	Vantaa	Turku	Tampere	Oulu	Kuusikko
65-74v. asukkaat %/ 65-74 v. väestö	5,1	3,6	4,4	5,3	4,6	5,1	4,7
Säännöllinen kotihoito	1,88	1,27	1,08	1,81	1,93	1,89	1,70
Keskiraskas palveluasuminen	0,00	0,22	0,36	0,14	0,13	0,00	0,11
Omaishoidontuki	1,01	0,56	0,85	0,84	0,80	1,46	0,91
Tehostettu palveluasuminen	0,63	0,54	0,84	0,88	0,29	0,35	0,60
Vanhainkoti	0,60	0,42	0,57	0,33	0,33	0,64	0,50
Terveyskeskus	0,70	0,29	0,30	0,78	0,70	0,43	0,59
Erikoissairaanhoito	0,30	0,33	0,39	0,56	0,45	0,33	0,37
75-84v. asukkaat %/ 75-84v. väestö	19,0	15,7	16,3	19,5	17,7	22,1	18,5
Säännöllinen kotihoito	7,8	5,8	5,0	9,4	8,0	8,9	7,7
Josta omiin palvelutaloihin	0,0	0,0	0,0	0,0	0,0	0,0	0,0
Keskiraskas palveluasuminen	0,0	0,8	1,0	0,2	0,9	0,0	0,4
Omaishoidontuki	2,5	2,1	2,6	2,2	2,2	5,4	2,6
Tehostettu palveluasuminen	3,0	2,9	3,4	1,1	1,5	2,0	2,4
Laitohoito	5,3	3,6	3,6	5,5	4,4	5,3	4,8
Vanhainkoti	2,95	2,02	2,33	2,72	2,46	3,65	2,73
Terveyskeskus	2,32	1,55	1,29	2,80	1,92	1,65	2,09
Erikoissairaanhoito	0,4	0,6	0,7	1,1	0,8	0,5	0,6
85v. täytt. asukkaat %/ 85v. täytt. väestö	52,1	39,1	49,1	51,2	54,0	57,0	51,2
Säännöllinen kotihoito	20,6	16,8	14,2	24,1	21,8	24,8	21,0
Keskiraskas palveluasuminen	0,0	1,9	3,3	0,3	3,8	0,0	1,0
Omaishoidontuki	4,2	3,1	4,6	2,5	1,9	7,6	3,7
Tehostettu palveluasuminen	9,9	8,4	13,9	5,5	4,8	8,0	8,3
Laitohoito	17,0	8,4	12,2	17,3	20,5	15,9	16,4
Vanhainkoti	10,1	4,3	8,4	10,2	13,2	12,5	10,1
Terveyskeskus	6,9	4,1	3,8	7,1	7,3	3,5	6,3
Erikoissairaanhoito	0,4	0,6	0,8	1,5	1,2	0,6	0,8
OSUUS KUNNIN IKÄRYHMÄN VÄESTÖSTÄ PALVELUJEN KÄYTTÄJINÄ 12/2009, KUN KAIKKI KYSEISEN IKÄRYHMÄN PALVELUJEN KÄYTTÄJÄT =100%							
65-74v. asukkaat %/ 65-74 v. väestö	100	100	100	100	100	100	100
Säännöllinen kotihoito	36,7	35,0	24,7	33,9	41,8	37,0	35,9
Tavallinen palveluasuminen	0,0	6,0	8,1	2,6	2,7	0,0	2,3
Omaishoidontuki	19,8	15,5	19,4	15,8	17,2	28,5	19,3
Tehostettu palveluasuminen	12,3	15,0	19,1	16,5	6,2	6,8	12,7
Vanhainkoti	11,8	11,5	13,0	6,2	7,2	12,6	10,6
Terveyskeskus	13,7	7,9	6,8	14,5	15,1	8,5	12,4
Erikoissairaanhoito	5,8	9,0	8,8	10,4	9,7	6,6	7,9
75-84v. asukkaat %/ 75-84v. väestö	100	100	100	100	100	100	100
Säännöllinen kotihoito	41,1	36,8	30,6	48,1	45,4	40,3	41,6
Josta omiin palvelutaloihin	0,0	0,0	0,0	0,0	0,0	0,0	0,0
0,2-0,395 palveluasuminen	0,0	5,1	6,4	1,0	4,9	0,0	2,0
Omaishoidontuki	13,2	13,1	15,8	11,3	12,3	24,4	14,1
Tehostettu palveluasuminen	15,9	18,7	20,9	5,8	8,2	9,0	13,0
Laitohoito	27,7	22,7	22,2	28,4	24,7	23,9	26,0
Vanhainkoti	15,5	12,9	14,3	14,0	13,9	16,5	14,8
Terveyskeskus	12,2	9,9	7,9	14,4	10,9	7,5	11,3
Erikoissairaanhoito	2,1	3,5	4,0	5,4	4,4	2,4	3,3
85v. täytt. asukkaat %/ 85v. täytt. väestö	100	100	100	100	100	100	100
Säännöllinen kotihoito	39,6	42,9	28,9	47,2	40,5	43,5	41,0
0,2-0,395 palveluasuminen	0,0	4,9	6,7	0,5	7,0	0,0	2,0
Omaishoidontuki	8,1	7,9	9,4	4,8	3,6	13,4	7,3
Tehostettu palveluasuminen	19,0	21,4	28,4	10,8	9,0	14,1	16,2
Laitohoito	32,6	21,4	24,9	33,8	37,9	28,0	32,0
Vanhainkoti	19,3	11,0	17,2	19,9	24,4	21,9	19,7
Terveyskeskus	13,3	10,4	7,8	13,9	13,5	6,1	12,3
Erikoissairaanhoito	0,8	1,5	1,7	2,9	2,2	1,0	1,5

Kuusikko 2010: 65 vuotta täyttäneiden käyttämien terveydenhuollon palvelujen kustannukset 2009-2005
 Deflaatioitu julkisten menojen hintaindeksillä sosiaali- ja terveystoimelle

Kustannusten muutos, kust. deflaatioitu julkisten menojen hintaindeksillä sosiaali- ja terveystoimelle

	Kuusikko 2009					Kuusikko 2008					Kuusikko 2007					Kuusikko 2006					Kuusikko 2005					Muutos %		
	1565 135 846	392 139 712	242 370 225	196 481 802	12 465 059	2 509 931	30 913 434	25 649 694	2 342 716	2 651 227	2 674 636	203 356	0	0,2	0,2	1,6	1,5	100	100	100	100	100	100	08-09	07-08	06-07	05-06	
Avopalvelut+palveluasuminen	1 505 410 325	363 821 225	1 437 150 304	1 415 555 195	322 115 983	210 371 105	179 409 324	176 972 931	8 472 092	7 671 681	4 793 377	2 306 575	0	0,2	0,2	1,6	100	100	100	100	100	100	4,0	4,7	1,5	4,3		
Avopalvelut yhteensä (yli 65v)	1 505 410 325	363 821 225	1 437 150 304	1 415 555 195	322 115 983	210 371 105	179 409 324	176 972 931	8 472 092	7 671 681	4 793 377	2 306 575	0	0,2	0,2	1,6	100	100	100	100	100	100	4,0	4,7	1,5	4,3		
Kotihoido	187 181 196	11 478 081	11 478 081	9 832 038	2 651 227	2 674 636	203 356	0	0,2	0,2	1,6	1,5	100	100	100	100	100	100	100	100	100	6,9	4,6	3,0	5,8			
Vanhusten päivähoito	12 465 059	2 509 931	2 509 931	2 342 716	2 651 227	2 674 636	203 356	0	0,2	0,2	1,6	1,5	100	100	100	100	100	100	100	100	100	5,0	4,3	1,4	5,2			
Vanhusten päiväsairaanhoito	2 509 931	2 342 716	2 342 716	2 651 227	2 674 636	203 356	0	0,2	0,2	0,2	1,6	1,5	100	100	100	100	100	100	100	100	100	8,6	16,7	16,1	10,4			
Omaishoidon tuki	30 913 434	25 649 694	25 649 694	2 342 716	2 651 227	2 674 636	203 356	0	0,2	0,2	1,6	1,5	100	100	100	100	100	100	100	100	100	7,1	-11,6	-0,9	16,0			
Palveluasuminen yhteensä (yli 65v)	137 169 538	111 744 878	111 744 878	9 406 521	936 482	872 051	-872 051	0	-0,4	0	0	0	0	0	0	0	0	0	0	0	0	20,5	3,3	11,6	8,2			
Palveluasuminen alle 0,2	12 121 968	11 408 206	11 408 206	9 406 521	936 482	872 051	-872 051	0	-0,4	0	0	0	0	0	0	0	0	0	0	0	0	9,2	14,5	7,2	2,6			
Palveluasuminen alle 0,2	0	386 470	740 988	936 482	872 051	-872 051	0	-0,4	0	0	0	0	0	0	0	0	0	0	0	0	0	6,3	6,3	21,3	-47,8			
Palveluasuminen >0,2	10 892 529	11 735 499	10 667 217	8 470 040	25 198 361	-14 305 832	-14 305 832	1	8,3	7,5	7,2	6,1	1	8,3	7,5	7,2	6,1	1	8,3	7,5	7,2	-7,2	10,0	25,9	-66,4			
Palveluasuminen tehostettu (>0,4)	138 876 958	125 047 569	108 362 027	102 338 357	82 798 626	27,0	56 078 332	9	8,3	7,5	7,2	6,1	9	8,3	7,5	7,2	6,1	9	8,3	7,5	7,2	11,1	15,4	5,9	23,6			
Yli 65v vanhaikodit ja terveyskeskussairaala	616 514 287	602 505 054	573 468 028	558 101 251	541 130 100	36,3	75 384 186	39	40,0	39,9	39,4	39,9	39	40,0	39,9	39,4	39,9	39	40,0	39,9	39,4	2,3	5,1	2,8	3,1			
Vanhainkodit (brutto)	292 816 660	288 644 313	292 168 701	277 333 449	269 170 732	11,4	23 645 928	19	19,2	20,3	19,6	19,8	19	19,2	20,3	19,6	19,8	19	19,2	20,3	19,6	1,4	-1,2	5,3	3,0			
Oma toiminta	214 339 865	208 699 450	213 510 444	202 720 214	196 022 495	8,8	18 317 370	14	13,9	14,9	14,3	14,4	14	13,9	14,9	14,3	14,4	14	13,9	14,9	14,3	2,7	-2,3	5,3	3,4			
Ostopalvelut (brutto)	78 476 795	79 944 863	78 658 257	74 613 235	73 148 237	2,6	5 328 558	5	5,3	5,5	5,3	5,4	5	5,3	5,5	5,3	5,4	5	5,3	5,5	5,3	-1,8	1,6	5,4	2,0			
Terveyskeskukset (brutto)	324 243 312	314 615 748	281 804 045	292 764 303	271 957 110	25,2	52 286 201	21	20,9	19,6	20,7	20,0	21	20,9	19,6	20,7	20,0	21	20,9	19,6	20,7	3,1	11,6	-3,7	7,7			
Oma toiminta	299 843 299	291 784 462	265 880 136	279 048 430	263 353 427	17,4	36 189 872	19	19,4	18,5	19,7	19,4	19	19,4	18,5	19,7	19,4	19	19,4	18,5	19,7	2,7	9,7	-4,7	6,0			
Ostopalvelut (brutto)	24 700 013	22 831 286	15 923 910	13 715 873	8 603 683	7,8	16 096 330	2	1,5	1,1	1,0	0,6	2	1,5	1,1	1,0	0,6	2	1,5	1,1	1,0	8,2	43,4	16,1	59,4			
Yli 65v. käyttämät terveydenhuollon palvelut ilman tk-sairaala	557 903 127	539 084 046	527 184 297	535 536 718	508 882 212	23,6	49 020 916	36	35,8	36,7	37,8	37,5	36	35,8	36,7	37,8	37,5	36	35,8	36,7	37,8	3,5	2,3	-1,6	5,2			
Perusterveydenhuollon avohoido	107 768 052	102 258 151	92 156 542	91 445 323	91 733 286	7,7	16 034 766	7	6,8	6,4	6,5	6,8	7	6,8	6,4	6,5	6,8	7	6,8	6,4	6,5	5,4	11,0	0,8	-0,3			
Kotisairaala (perusti)	4 178 622	3 673 720	3 394 351	3 422 689	3 916 871	0,1	261 751	0	0,2	0,2	0,2	0,3	0	0,2	0,2	0,2	0,3	0	0,2	0,2	0,2	6,7						
Erikoissairaanhoido	450 135 075	438 825 895	435 027 755	440 668 706	417 148 925	15,9	32 986 150	29	29,0	30,3	31,1	30,7	29	29,0	30,3	31,1	30,7	29	29,0	30,3	31,1	3,0	0,4	-1,3	5,6			
Kotisairaala (erikoish)	1 322 249	1 131 430	1 185 830	1 349 503	1 132 437	0,1	16 034 766	0	0,1	0,1	0,1	0,1	0	0,1	0,1	0,1	0,1	0	0,1	0,1	0,1	16,8	16,9	-4,6	-12,1			
Somaattinen erikoissairaanhoido	421 205 069	407 574 478	405 439 180	412 411 886	388 680 193	15,7	32 524 876	27	27,1	28,2	29,1	28,6	27	27,1	28,2	29,1	28,6	27	27,1	28,2	29,1	3,3	0,5	-1,7	6,1			
Oma toiminta	55 451 405	52 025 776	49 858 158	50 216 470	46 871 003	4,1	8 580 402	4	3,5	3,5	3,5	3,5	4	3,5	3,5	3,5	3,5	4	3,5	3,5	3,5	6,6	4,3	-0,7	7,1			
Ostopalvelut (netto)	365 753 664	355 548 703	355 581 022	362 195 415	341 809 190	11,5	23 944 474	23	23,6	24,7	25,6	25,2	23	23,6	24,7	25,6	25,2	23	23,6	24,7	25,6	2,9	0,0	-1,8	6,0			
Psykiatrin erikoissairaanhoido	27 607 757	28 119 986	28 402 745	26 907 317	27 336 295	0,1	271 462	2	1,9	2,0	1,9	2,0	2	1,9	2,0	1,9	2,0	2	1,9	2,0	1,9	-1,8	-1,0	5,6	-1,6			
Oma toiminta	9 476 315	9 481 436	9 624 894	10 026 305	14 122 299	-2,2	-4 645 984	1	0,6	0,7	0,7	1,0	1	0,6	0,7	0,7	1,0	1	0,6	0,7	0,7	-0,1	-1,5	-4,0	-29,0			
Ostopalvelut (netto)	18 131 442	18 638 550	18 777 851	16 881 012	13 213 996	2,4	4 917 446	1	1,2	1,3	1,2	1,0	1	1,2	1,3	1,2	1,0	1	1,2	1,3	1,2	-2,7	-0,7	11,2	27,8			

Kuusikko 2010: 65 vuotta täyttävien sosiaali- ja terveydenhuollon palvelujen kustannukset 2009-2005

Yli 65-vuotiaiden kustannukset 2009-2005	Deflatoitu julkisten menojen hintaindeksillä sosiaali- ja terveystoimelle						Kustannusten muutos, kun kustannukset deflatoitu julkisten menojen hintaindeksillä sosiaali- ja terveystoimelle									
	ESPOO 2009	1,01832663 ESPOO 2008	1,07252 ESPOO 2007	1,10824 ESPOO 2006	1,14643 ESPOO 2005	Lisäyksen osuus % eri	ESPOO 2009	2008	2007	2006	2005	Muutos % 05-09	Muutos % 07-08	Muutos % 06-07	Muutos % 05-06	
KOOSTE: KUSTANNUKSET YHT. (EUR)	160 416 438	157 165 495	147 847 229	139 449 372	128 408 848	100	100	100	100	100	100	24,9	2,1	6,3	8,6	
Avopalvelut+palveluasuminen	45 521 337	43 873 272	39 190 648	34 663 530	33 667 153	37,0	28,4	27,9	26,5	24,9	35,2	3,8	11,9	13,1	3,0	
Avopalvelut yhteensä (yli 65v)	24 807 852	23 515 065	20 869 633	17 047 479	16 591 396	25,7	15,5	15,0	14,1	12,2	49,5	5,5	12,7	22,4	2,7	
Kotihoito	19 688 449	19 760 317	17 216 980	14 587 164	14 587 763	5 090 686	12,3	13	11,6	10,5	34,9	-0,4	14,8	18,0	-0,1	
Vanhusten päivähoito	698 221	705 716	599 553	409 403	424 641	273 580	0,4	0	0,4	0,3	64,4	-1,1	17,7	46,4	-3,6	
Vanhusten päiväsairaanhoito	527 750	353 420	554 123	362 279	230 510	297 239	0,3	0	0,4	0,3	128,9	49,3	-36,2	53,0	57,2	
Omaishoidon tuki	3 893 432	2 695 612	2 498 978	1 688 632	1 338 483	2 554 950	2,4	2	1,7	1,2	190,9	44,4	7,9	48,0	26,2	
Palveluasuminen yhteensä (yli 65v)	20 713 485	20 358 207	18 321 015	17 616 051	17 075 757	11,4	12,9	13,0	12,4	12,6	21,3	1,7	11,1	4,0	3,2	
Palveluasuminen alle 0,2	3 456 200	3 823 864	3 431 679	3 298 698	4 165 989	-709 789	2,2	2,4	2,3	2,4	3,2	-17,0	-9,6	11,4	4,0	
Palveluasuminen >0,2	3 456 200	3 823 864	3 431 679	3 298 698	4 165 989	-709 789	2,2	0	0,0	0,0	0,0	0	0	0,0	-20,8	
Palveluasuminen tehostettu (>0,4)	17 257 285	16 534 343	14 889 336	14 317 353	12 909 768	4 347 517	10,8	2	2,3	2,4	3,2	-17,0	351,3	11,4	4,0	
							11	10,1	10,3	10,1	10,1	33,7	11,0	4,0	10,9	
Yli 65v vanhainkodit ja terveyskeskussairaala	49 922 012	51 692 337	49 390 236	45 029 706	40 775 140	28,6	31,1	32,9	33,4	32,3	31,8	22,4	-3,4	4,7	9,7	10,4
Vanhainkodit (brutto)	24 575 225	25 248 895	24 067 494	21 064 898	17 650 830	21,6	15,3	16,1	16,3	15,1	13,7	39,2	-2,7	4,9	14,3	19,3
Oma toiminta	22 465 789	23 061 957	21 957 206	19 252 562	16 207 144	6 258 645	14,0	15	14,9	13,8	12,6	38,6	-2,6	5,0	14,0	18,8
Ostopalvelut (brutto)	2 109 436	2 186 938	2 110 288	1 812 336	1 443 686	665 750	1,3	1	1,4	1,3	1,1	46,1	-3,5	3,6	16,4	25,5
Terveyskeskukset (brutto)	25 346 787	26 443 442	25 322 742	23 964 808	23 124 310	6,9	15,8	16,8	17,1	17,2	18,0	9,6	-4,1	4,4	5,7	3,6
Oma toiminta	25 286 025	26 431 076	25 322 742	23 964 808	23 124 310	2 161 716	15,8	17	17,1	17,2	18,0	9,3	-4,3	4,4	5,7	3,6
Ostopalvelut (brutto)	60 762	12 366	0	0	0	60 762	0,0	0	0,0	0,0	0,0	0,0	0	0,0	0,0	
Yli 65v. käytämät terveydenhuollon palvelut ilman tk-sairaala	64 973 089	61 599 887	59 266 345	59 756 135	53 966 555	34,4	40,5	39,2	40,1	42,9	42,0	20,4	5,5	3,9	-0,8	10,7
Perusterveydenhuollon avohoito	12 761 163	13 203 636	13 712 563	14 731 403	11 903 190	8,0	8,0	8	9,3	10,6	9,3	7,2	-3,4	-3,7	-6,9	23,8
Kotisairaala (perus)	568 018	503 024	420 184	363 346	413 035	154 983	0,4	0	0,3	0,3	0,3	37,5	12,9	19,7	15,6	-12,0
Erikoissairaanhoido	51 643 908	47 893 226	45 553 782	44 661 387	42 063 365	29,9	32,2	30,5	30,8	32,0	32,8	22,8	7,8	5,1	2,0	6,2
Kotisairaala (erikoissh)	49 353 999	45 283 702	43 272 990	41 842 578	39 028 766	32,3	30,8	28,8	29,3	30,0	30,4	26,5	9,0	4,6	3,4	7,2
Somaattinen erikoissairaanhoido	0	0	0	0	0	0	30,8	29	29,3	30,0	30,4	26,5	9,0	4,6	3,4	7,2
Ostopalvelut (netto)	49 353 999	45 283 702	43 272 990	41 842 578	39 028 766	10 325 233	30,8	29	29,3	30,0	30,4	26,5	9,0	4,6	3,4	7,2
Psyyttinen erikoissairaanhoido	2 289 909	2 609 525	2 280 791	2 818 809	3 034 599	-2,3	1,4	1,7	1,5	2,0	2,4	-24,5	-12,2	14,4	-19,1	-7,1
Oma toiminta	0	0	0	0	0	-744 690	0,0	0	0,0	0,0	0,0	0,0	0	0,0	0,0	0,0
Ostopalvelut (netto)	2 289 909	2 609 525	2 280 791	2 818 809	3 034 599	161 026	1,4	2	1,5	2,0	2,4	-24,5	-12,2	14,4	-19,1	-7,1
							1,4	2	1,5	2,0	2,4	1 322,1	-12,2	14,4	-19,1	1 650,5

Kuusikko 2010: 65 vuotta täyttäneiden käyttämien sosiaali- ja terveydenhuollon palvelujen kustannukset 2009-2005
 Deflaatioitu julkisten menojen hintaindeksillä sosiaali- ja terveys toimille

Yli 65-vuotiaiden kustannukset 2009-2005

Kustannusten muutos, kun kustannukset deflaatioitu julkisten menojen hintaindeksillä sosiaali- ja terveys toimille

	Vantaa 2009					Vantaa 2008					Vantaa 2007					Vantaa 2006					Vantaa 2005				
	1,018362663	1,0725	1,1082	1,1464		1,018362663	1,0725	1,1082	1,1464		1,018362663	1,0725	1,1082	1,1464		1,018362663	1,0725	1,1082	1,1464		1,018362663	1,0725	1,1082	1,1464	
	VANTAA 2009	VANTAA 2008	VANTAA 2007	VANTAA 2006	VANTAA 2005	VANTAA 2009	VANTAA 2008	VANTAA 2007	VANTAA 2006	VANTAA 2005	VANTAA 2009	VANTAA 2008	VANTAA 2007	VANTAA 2006	VANTAA 2005	VANTAA 2009	VANTAA 2008	VANTAA 2007	VANTAA 2006	VANTAA 2005	VANTAA 2009	VANTAA 2008	VANTAA 2007	VANTAA 2006	VANTAA 2005
KOOSTE: KUSTANNUKSET YHT. (EUR)	136 780 703	128 420 003	116 733 898	120 611 312	111 253 390	100	100	100	100	100	100	100	100	100	100	25 527 312	5 847 748	25 527 312	5 847 748	25 527 312	5 847 748	25 527 312	5 847 748	25 527 312	5 847 748
Avopalvelut-palveluasuminen	39 211 219	36 190 241	32 784 330	35 386 316	33 363 471	28,7	28,2	28,1	29,3	30,0	28,7	28,2	28,1	29,3	17,5	8,3	17,5	8,3	17,5	8,3	17,5	8,3	17,5	8,3	17,5
Avopalvelut yhteensä (yli 65v)	16 755 937	16 074 839	15 030 862	14 990 905	13 001 365	12,3	12,5	12,9	12,4	11,7	12,3	12,5	12,9	12,4	28,9	4,2	28,9	4,2	28,9	4,2	28,9	4,2	28,9	4,2	28,9
Kotihoido	11 431 748	11 043 212	10 777 269	11 370 242	9 260 918	8,4	9	9,2	9,4	8,3	8,4	9	9,2	9,4	23,4	3,5	23,4	3,5	23,4	3,5	23,4	3,5	23,4	3,5	23,4
Vanhusten päivähoito	1 792 130	1 867 462	1 528 083	1 210 421	1 067 547	1,3	1,3	1,3	1,0	1,0	1,3	1,3	1,3	1,0	67,9	-4,0	67,9	-4,0	67,9	-4,0	67,9	-4,0	67,9	-4,0	67,9
Vanhusten päiväsairaanhoito	415 328	393 275	371 167	439 262	407 522	0,3	0,3	0,3	0,4	0,4	0,3	0,3	0,3	0,4	1,9	5,6	1,9	5,6	1,9	5,6	1,9	5,6	1,9	5,6	
Omaisihoidon tuki	3 116 730	2 770 890	2 354 343	1 970 980	2 265 378	2,3	2	2,0	1,6	2,0	2,3	2	2,0	1,6	37,6	12,5	37,6	12,5	37,6	12,5	37,6	12,5	37,6	12,5	
Palveluasuminen yhteensä (yli 65v)	22 455 283	20 115 402	17 753 468	20 365 411	20 362 106	16,4	15,7	15,2	16,9	18,3	16,4	15,7	15,2	16,9	10,3	11,6	10,3	11,6	13,3	13,3	10,3	11,6	13,3	13,3	10,3
Palveluasuminen alle 0,2	3 840 054	2 694 668	1 851 956	477 058	5 417 547	2,8	2,1	1,6	0,4	4,9	2,8	2,1	1,6	0,4	-29,1	42,5	-29,1	42,5	45,5	45,5	-29,1	42,5	45,5	45,5	-29,1
Palveluasuminen >0,2	3 840 054	2 694 668	1 851 956	477 058	5 417 547	0,0	0	0	0,0	0,0	0,0	0	0	0,0	0,0	0,0	0	0	0,0	0,0	0,0	0	0	0,0	0,0
Palveluasuminen tehostettu (>0,4)	18 615 229	17 420 734	15 901 512	19 888 353	14 944 559	13,6	14	13,6	16,5	13,4	13,6	14	13,6	16,5	24,6	6,9	24,6	6,9	24,6	6,9	24,6	6,9	24,6	6,9	24,6
Yli 65v vanhaikodit ja terveyskeskussairaala	39 567 051	37 192 624	35 720 983	35 635 939	32 064 733	28,9	29,0	30,6	29,5	28,8	28,9	29,0	30,6	29,5	23,4	6,4	23,4	6,4	4,1	4,1	23,4	6,4	4,1	4,1	23,4
Vanhaikodit (brutto)	22 365 124	21 925 658	22 088 030	19 475 779	19 013 824	16,4	17,1	18,9	16,1	17,1	16,4	17,1	18,9	16,1	17,6	2,0	17,6	2,0	-0,7	-0,7	17,6	2,0	-0,7	-0,7	17,6
Oma toiminta	14 331 295	13 568 804	13 150 814	12 130 382	11 540 987	10,5	11	11,3	10,1	10,4	10,5	11	11,3	10,1	24,2	5,6	24,2	5,6	3,2	3,2	24,2	5,6	3,2	3,2	24,2
Ostopalvelut (brutto)	8 033 830	8 356 854	8 937 217	7 345 396	7 472 836	5,9	7	7,7	6,1	6,7	5,9	7	7,7	6,1	7,5	-3,9	7,5	-3,9	-6,5	-6,5	7,5	-3,9	-6,5	-6,5	7,5
Terveyskeskukset (brutto)	17 201 927	15 266 966	13 632 953	15 961 404	13 050 910	12,6	11,9	11,7	13,2	11,7	12,6	11,9	11,7	13,2	31,8	12,7	31,8	12,7	12,0	12,0	31,8	12,7	12,0	12,0	31,8
Oma toiminta	17 023 217	15 074 909	13 632 953	14 869 807	13 050 910	12,4	12	11,7	12,3	11,7	12,4	12	11,7	12,3	30,4	12,9	30,4	12,9	10,6	10,6	30,4	12,9	10,6	10,6	30,4
Ostopalvelut (brutto)	178 710	192 057	0	1 091 597	0	0,1	0	0,0	0,9	0,0	0,1	0	0,0	0,9	0,0	0,0	0,0	0,0	0,0	0,0	0,0	0,0	0,0	0,0	0,0
Yli 65v. käytämät terveydenhuollon palvelut ilman tk-sairaala	58 002 432	55 037 139	48 228 585	49 817 813	45 825 186	42,4	42,9	41,3	41,3	41,2	42,4	42,9	41,3	41,3	26,6	5,4	26,6	5,4	14,1	14,1	26,6	5,4	14,1	14,1	26,6
Perusterveydenhuollon avohoito	11 358 403	11 454 149	9 952 440	9 251 071	9 035 219	8,3	9	8,5	7,7	8,1	8,3	9	8,5	7,7	25,7	-0,8	25,7	-0,8	15,1	15,1	25,7	-0,8	15,1	15,1	25,7
Kotisairaala (perusti)	362 958	0	0	0	0	0,3	0	0	0	0	0,3	0	0	0	0,3	0	0,3	0	0	0	0,3	0	0	0	0,3
Erikoissairaanhoido	46 281 071	43 582 990	38 276 145	40 566 742	36 789 967	33,8	33,9	32,8	33,6	33,1	33,8	33,9	32,8	33,6	25,8	6,2	25,8	6,2	13,9	13,9	25,8	6,2	13,9	13,9	25,8
Kotisairaala (erikoissh)	0	0	0	0	0	0	0	0	0	0	0	0	0	0	0	0	0	0	0	0	0	0	0	0	0
Somaattinen erikoissairaanhoido	42 884 812	40 966 320	35 971 578	38 362 524	34 379 972	31,4	31,9	30,8	31,8	30,9	31,4	31,9	30,8	31,8	24,7	4,7	24,7	4,7	13,9	13,9	24,7	4,7	13,9	13,9	24,7
Oma toiminta	0	0	0	0	0	0	0	0	0	0	0	0	0	0	0	0	0	0	0	0	0	0	0	0	0
Ostopalvelut (netto)	42 884 812	40 966 320	35 971 578	38 362 524	34 379 972	31,4	32	30,8	31,8	30,9	31,4	32	30,8	31,8	24,7	4,7	24,7	4,7	13,9	13,9	24,7	4,7	13,9	13,9	24,7
Psykiatrinen erikoissairaanhoido	3 396 259	2 616 670	2 304 567	2 204 218	2 409 995	2,5	2,0	2,0	1,8	2,2	2,5	2,0	2,0	1,8	40,9	29,8	40,9	29,8	4,6	4,6	40,9	29,8	4,6	4,6	40,9
Oma toiminta	0	0	0	0	0	0	0	0	0	0	0	0	0	0	0	0	0	0	0	0	0	0	0	0	0
Ostopalvelut (netto)	3 396 259	2 616 670	2 304 567	2 204 218	2 409 995	2,5	2	2,0	1,8	2,2	2,5	2	2,0	1,8	40,9	29,8	40,9	29,8	4,6	4,6	40,9	29,8	4,6	4,6	40,9

Kuusikko 2010: 65 vuotta täyttäneiden käyttämien sosiaali- ja terveydenhuollon palvelujen kustannukset 2009-2005

25.8.2010

Yli 65-vuotiaiden kustannukset 2009-2005 Deflatoitu julkisten menojen hintaindeksillä sosiaali- ja terveystoimelle

	TURKU 2009		TURKU 2008		TURKU 2007		TURKU 2006		TURKU 2005		TURKU 2004		Kustannusten muutos, kun kustannukset deflatoitu julkisten menojen hintaindeksillä sosiaali- ja terveystoimelle		Muutos %		Muutos %		Muutos %	
	1,018362663	1,0725	1,1082	1,1464	Lisäys EUR	Lisäykseen osuus % eri	2009	2008	2007	2006	2005	2004	05-09	08-09	07-08	06-07	05-06			
KOOSTE: KUSTANNUKSET YHT. (EUR)	230 973 368	213 610 686	210 900 951	199 010 748	31 962 620	100	100	100	100	100	100	100	16,1	2,4	5,6	1,3	6,0			
Avopalvelut+palveluasuminen	48 095 799	46 097 980	43 557 676	40 163 124	7 932 675	24,8	20,8	23,7	21,6	20,7	20,2	20,0	19,8	-10,0	15,9	5,8	8,5			
<u>Avopalvelut yhteensä (yli 65v)</u>	33 696 471	31 814 691	30 889 244	30 651 525	3 044 946	9,5	14,6	15,0	14,9	14,6	15,4	15,4	9,9	-0,6	6,6	3,0	0,8			
Kotihoito	29 496 203	27 528 314	26 938 500	27 116 761	2 379 442	7,3	12,8	13	12,9	12,8	13,6	10,1	8,8	-0,4	7,6	2,2	-0,7			
Vanhusten päivähoito	736 250	665 725	615 976	579 971	156 278	0,5	0,3	0	0,3	0,3	0,3	0,3	26,9	10,6	18,1	-8,5	6,2			
Vanhusten päiväsairanhoido	475 258	435 516	439 592	460 148	12 196	0,0	0,2	0	0,2	0,2	0,2	0,2	2,6	9,1	-0,9	-4,5	-0,6			
Omaisohoidon tuki	2 988 760	3 282 942	2 874 621	2 491 731	497 029	1,5	1,3	1	1,5	1,4	1,3	1,1	19,9	-6,6	-2,5	14,2	15,4			
Palveluasuminen yhteensä (yli 65v)	14 399 328	14 283 189	12 668 432	9 511 599	4 887 728	15,3	6,2	8,7	6,7	6,0	4,8	4,5	51,4	-26,2	36,6	12,7	33,2			
<u>Palveluasuminen alle 0,4</u>	948 883	1 628 134	2 110 359	1 873 802	-924 919	0,4	0,4	0,9	0,8	1,0	0,9	0,9	-49,4	-53,3	24,7	-22,9	12,6			
Palveluasuminen alle 0,2	0	170 287	115 950	178 721	-178 721	0,0	0,0	0	0,1	0,1	0,1	0,1	-100,0	-100,0	46,9	0,5	-35,5			
Palveluasuminen >0,2	948 883	1 512 184	1 995 029	1 695 081	-746 198	0,4	0,4	1	0,7	0,9	0,9	0,9	-44,0	-49,0	23,0	-24,2	17,7			
Palveluasuminen tehostettu (>0,4)	13 450 445	12 655 055	10 558 073	7 637 798	5 812 647	5,8	5,8	8	5,9	5,0	3,8	3,6	76,1	-23,0	38,1	19,9	38,2			
Yli 65v.vanhainkodit ja terveyskeskussairaala	97 330 393	81 468 454	80 925 947	79 732 967	17 597 426	55,1	42,1	38,8	38,1	38,4	40,1	36,2	22,1	11,3	7,4	0,7	1,5			
Vanhainkodit (brutto)	43 411 945	38 692 680	38 633 068	38 772 800	4 639 145	14,5	18,8	17,6	18,1	18,3	19,5	19,6	12,0	9,4	2,6	0,2	-0,4			
Oma toiminta	41 218 382	37 588 130	37 915 960	38 096 180	3 122 202	11,8	17,8	17	17,6	18,0	19,1	19,3	8,2	7,8	1,8	-0,9	-0,5			
Ostopalvelut (brutto)	2 193 564	1 104 551	717 108	674 363	1 519 200	0,9	0,9	1	0,5	0,3	0,3	0,3	225,3	52,1	30,6	54,0	6,3			
Terveyskeskukset (brutto)	53 918 448	42 775 774	42 292 878	40 960 167	12 958 281	40,5	23,3	21,2	20,0	20,1	20,6	16,7	31,6	12,9	11,7	1,1	3,3			
Oma toiminta	41 557 851	36 278 724	33 702 986	34 513 005	7 044 845	18,0	18,0	16	15,8	16,1	17,3	13,1	20,4	14,6	7,6	-0,8	-1,6			
Ostopalvelut (brutto)	12 360 597	11 487 139	8 315 531	6 447 161	5 913 436	5,4	5,4	5	4,2	3,9	3,2	3,5	91,7	7,6	24,3	1,7	16,4			
Yli 65v. käytämät terveydenhuollon palvelut ilman tk-sairaala	85 547 176	86 044 352	86 417 328	79 114 657	6 432 520	20,1	37,0	37,5	40,3	41,0	39,8	43,8	8,1	1,1	-1,7	-0,4	9,2			
Perusterveydenhuollon avoahoito	11 568 032	9 887 321	10 119 367	9 778 550	1 789 482	5,0	5,0	5	4,6	4,8	4,9	6,0	18,3	12,6	3,9	-2,3	3,5			
Kotisairaala (perustih)	0	0	0	0	0	0,0	0,0	0	0,0	0,0	0,0	0,0	0,0	0,0	0,0	0,0	0,0			
Erikoissairaanhoido	73 979 144	76 157 031	76 297 961	69 336 106	4 643 038	14,5	32,0	33,0	35,7	36,2	34,8	37,8	6,7	-0,5	-2,4	-0,2	10,0			
Kotisairaala (erikoissih)	308 381	311 831	306 164	306 164	0	0,1	0,1	0	0,1	0,1	0,1	0,2	-100,0	-2,9	-0,2	-2,9	-2,9			
Somaattinen erikoissairaanhoido	69 069 224	71 148 674	71 189 562	62 222 497	6 846 727	21,4	29,9	30,8	33,3	33,8	31,3	34,8	11,0	-0,4	-2,5	-0,1	14,4			
Oma toiminta	13 536 283	12 203 837	13 773 307	11 653 233	1 883 049	5,9	5,9	6	5,7	6,5	5,9	10,7	16,2	2,5	8,2	-11,4	18,2			
Ostopalvelut (netto)	55 532 941	58 944 836	57 416 255	50 569 264	4 963 677	24,0	24,0	25	27,6	27,2	25,4	24,1	9,8	-1,1	-4,8	2,7	13,5			
Psyykiatrian erikoissairaanhoido	4 617 632	4 696 526	4 802 235	6 824 647	-2 207 015	-6,9	2,0	2,1	2,2	2,3	3,4	2,9	-32,3	-1,5	-0,2	-2,2	-29,6			
Oma toiminta	4 581 619	4 556 753	4 694 447	6 733 792	-2 152 173	2,0	2,0	2	2,1	2,2	3,4	2,9	-32,0	-1,4	2,0	-2,9	-30,3			
Ostopalvelut (netto)	36 013	42 653	139 773	90 855	-54 842	0,0	0,0	0	0,1	0,1	0,0	0,0	-60,4	-15,6	-69,5	29,7	18,6			

Kuusikko 2010: 65 vuotta täyttävien käyttämien hintaindeksillä sosiaali- ja terveystoimelle

25.8.2010

Deflaatioitu julkisten menojen hintaindeksillä sosiaali- ja terveystoimelle

	Tampere										Lisäyksen osuus % eri toiminnolle		Kustannusten muutos, kun kustannukset deflaatioitu julkisten menojen hintaindeksillä sosiaali- ja terveystoimelle				
	TAMPERE 2009	TAMPERE 2008	TAMPERE 2007	TAMPERE 2006	TAMPERE 2005	2009	2008	2007	2006	2005	05-09 DEFL	Muutos %	05-09	08-09	07-08	06-07	05-06
Yli 65-vuotiaiden kustannukset 2009-2005	243 319 162	233 747 367	231 886 802	227 749 262	214 316 921	100	100	100	100	100	29 002 242	13,5	13,5	4,1	0,8	1,8	6,3
Yli 65-vuotiaiden käyttämien hintaindeksillä sosiaali- ja terveystoimelle	52 390 192	44 544 270	45 047 385	43 685 792	41 622 005	37,1	21,5	19,4	19,2	19,4	10 768 187	25,9	25,9	17,6	-1,1	3,1	5,0
Avopalvelut+palveluasuminen	36 737 369	32 952 531	30 993 778	32 039 394	30 498 366	21,5	15,1	13,4	14,1	14,2	6 239 003	20,5	20,5	11,5	6,3	-3,3	5,1
Kotihoito	29 980 016	27 459 853	26 730 221	27 354 607	25 726 651	12,3	12,3	11,5	12,0	12,0	4 253 364	16,5	16,5	9,2	2,7	-2,3	6,3
Vanhusten päivähoito	2 139 449	1 847 526	1 361 054	1 431 238	1 511 630	0,9	0,9	0,6	0,6	0,7	627 819	41,5	41,5	15,8	-15,7	-4,9	-5,3
Vanhusten päiväsaunahoito	413 752	375 735	446 026	556 120	439 952	0,2	0,2	0,2	0,2	0,2	-26 200	-6,0	-6,0	10,1	-35,8	-19,8	26,4
Omaisohoidon tuki	4 204 153	3 269 417	2 456 477	2 697 429	2 820 133	1,7	1,7	1,1	1,2	1,3	1 384 020	49,1	49,1	28,6	33,1	-8,9	-4,4
Palveluasuminen yhteensä (yli 65v)	15 652 823	11 591 739	14 053 607	11 646 398	11 123 639	15,6	6,4	6,1	5,1	5,2	4 529 183	40,7	40,7	35,0	-17,5	20,7	4,7
Palveluasuminen alle 0.4	3 047 594	3 572 510	4 155 926	3 520 406	3 537 380	1,3	1,3	1,5	1,5	1,7	-489 786	-13,8	-13,8	-14,7	-14,0	18,1	-0,5
Palveluasuminen alle 0.2	0	216 183	677 071	821 152	693 330	0,0	0,0	0,3	0,4	0,3	-693 330	-100,0	-100,0	-100,0	-68,1	-17,5	18,4
Palveluasuminen >0.2	3 047 594	3 356 327	3 478 854	2 699 254	2 844 049	1,3	1,3	1,5	1,2	1,3	203 545	7,2	7,2	-9,2	-3,5	28,9	-5,1
Palveluasuminen tehostettu (>0,4)	12 605 228	8 019 229	9 897 681	8 125 992	7 586 259	5,2	5,2	4,3	3,6	3,5	5 018 969	66,2	66,2	57,2	-19,0	21,8	7,1
Yli 65v vanhainkodit ja terveyskeskussairaala	97 249 625	99 716 879	99 796 180	95 667 010	88 430 370	30,4	40,0	42,7	42,0	41,3	8 819 256	10,0	10,0	-2,5	-0,1	4,3	8,2
Vanhainkodit (brutto)	51 925 719	56 040 604	63 358 563	58 091 871	55 588 552	-12,6	21,3	24,0	25,5	25,9	-3 662 833	-6,6	-6,6	-7,3	-11,6	9,1	4,5
Oma toiminta	43 458 459	45 817 488	54 376 881	49 381 307	48 137 246	17,9	17,9	20	21,7	22,5	-4 678 787	-9,7	-9,7	-5,1	-15,7	10,1	2,6
Ostopalvelut (brutto)	8 467 260	10 223 115	8 981 682	8 710 564	7 451 306	3,5	3,5	4	3,8	3,5	1 015 954	13,6	13,6	-17,2	13,8	3,1	16,9
Terveyskeskukset (brutto)	45 323 907	43 676 276	36 437 617	37 575 139	32 841 818	43,0	18,6	18,7	16,5	15,3	12 482 089	38,0	38,0	3,8	19,9	-3,0	14,4
Oma toiminta	43 953 562	43 163 902	36 437 617	36 973 517	32 311 971	18,1	18,1	18	16,2	15,1	11 641 591	36,0	36,0	1,8	18,5	-1,4	14,4
Ostopalvelut (brutto)	1 370 345	512 374	649 929	601 622	529 846	0,6	0,6	0	0,3	0,2	840 498	158,6	158,6	13,2	14,7	0,7	2,5
Yli 65v. käytämät terveydenhuollon palvelut ilman tk-sairaala	93 679 345	89 486 217	87 043 237	88 396 461	84 264 546	32,5	38,5	38,3	38,8	39,3	9 414 799	11,2	11,2	4,7	2,8	-1,5	4,9
Perusterveydenhuollon avohoito	12 650 632	11 180 066	9 748 997	13 163 108	13 650 093	0	5,2	5	5,8	6,4	-999 461	-7,3	-7,3	13,2	14,7	-25,9	-3,6
Kotisairaala (perusti)	0	0	0	0	0	0	0,0	0	0	0	0	0	0	0	0	0	0
Erikoissairaanhoido	81 028 713	78 306 151	77 294 240	75 233 353	70 614 453	35,9	33,3	33,5	33,0	32,9	10 414 260	14,7	14,7	3,5	1,3	2,7	6,5
Kotisairaala (erikoissh)	659 341	737 863	859 103	859 103	859 103	0	0,3	0,3	0,4	0,3	0	0	0	-100,0	-12,3	0	0
Somaattinen erikoissairaanhoido	75 959 324	73 014 089	71 561 683	68 835 762	64 675 256	38,9	31,2	31,2	30,9	30,2	11 284 068	17,4	17,4	4,0	2,0	4,0	6,4
Oma toiminta	24 314 488	22 283 463	26 401 610	25 567 781	25 114 165	10,0	10,0	10	11,4	11,7	-799 677	-3,2	-3,2	9,1	-15,6	3,3	1,8
Ostopalvelut (netto)	51 644 836	50 720 626	45 160 073	43 268 002	39 561 092	21,2	21,2	22	19,5	18,5	12 083 744	30,5	30,5	1,8	12,3	4,4	9,4
Psykiatrin erikoissairaanhoido	4 285 257	4 632 722	4 994 694	5 538 467	5 193 051	-3,1	1,8	2,0	2,2	2,4	-907 794	-17,5	-17,5	-7,5	-7,2	-9,8	6,7
Oma toiminta	164 681	180 274	233 700	220 622	193 427	0,1	0,1	0	0,1	0,1	-28 746	-14,9	-14,9	-8,6	-22,9	5,9	14,1
Ostopalvelut (netto)	4 120 576	4 452 448	4 760 993	5 317 845	4 999 623	1,7	1,7	2	2,1	2,3	-879 047	-17,6	-17,6	-7,5	-6,5	-10,5	6,4

1,018362663 1,07252 1,10824 1,14643

2009 2008 2007 2006 2005

Lisäyksen osuus % eri toiminnolle

Lisäys EUR

05-09 DEFL

Muutos %

05-09

08-09

07-08

06-07

05-06

Muutos %

Muutos %

Muutos %

Muutos %

Muutos %

Muutos %

Muutos %

Muutos %

Muutos %

Muutos %

Muutos %

Muutos %

Muutos %

Muutos %

Muutos %

Muutos %

Muutos %

Muutos %

Muutos %

Muutos %

Muutos %

Muutos %

Muutos %

Muutos %

Muutos %

Muutos %

Muutos %

Muutos %

Muutos %

Muutos %

Muutos %

Muutos %

Muutos %

Muutos %

Muutos %

Muutos %

Muutos %

Muutos %

Muutos %

Muutos %

Muutos %

Muutos %

Muutos %

Muutos %

Muutos %

Kuusikko 2010: 65 vuotta täyttävien käyttämien sosiaali- ja terveydenhuollon palvelujen kustannukset 2009-2005
 Deflaitoitu julkisten menojen hintaindeksiä sosiaali- ja terveystoimelle

Yli 65-vuotiaiden kustannukset 2009-2005

Kustannusten muutos, kust. deflaoitu julkisten menojen hintaindeksiä sosiaali- ja terveystoimelle

	Kustannukset 2009-2005					Lisäyksen osuus % eri toiminnoille					Muutos %					
	OULU 2009	OULU 2008	OULU 2007	OULU 2006	OULU 2005	Lisäys EUR 05-09 DEFL	2009	2008	2007	2006	2005	05-09	08-09	07-08	06-07	05-06
KOOSTE: KUSTANNUKSET YHT. (EUR)	126 158 057	116 488 050	112 051 989	110 919 883	105 228 601	20 929 456	100,0	100,0	100,0	100,0	100,0	19,9	8,3	4,0	1,0	5,4
Avopalvelut+palveluasuminen	33 442 180	28 109 678	27 713 622	25 883 527	26 062 154	7 380 026	26,5	24,1	24,7	23,3	24,8	28,3	19,0	1,4	7,1	-0,7
Avopalvelut yhteensä (yli 65v)	23 481 751	19 857 678	19 830 971	19 967 335	20 033 362	3 448 389	16,5	18,6	18	18,0	19,0	17,2	18,3	0,1	-0,7	-0,3
Kotihoito	17 906 275	15 302 387	15 894 801	15 981 830	16 584 568	1 321 707	14,2	13,1	14,2	14,4	15,8	8,0	17,0	-3,7	-0,5	-3,6
Vanhusten päivähoito	964 265	828 505	832 507	790 917	881 588	82 677	0,8	0,7	0,7	0,7	0,8	9,4	16,4	-0,5	5,3	-10,3
Vanhusten päiväsaaraanhoito	0	0	0	0	0	0	0,0	0,0	0,0	0,0	0,0	0,0	0,0	0,0	0,0	0,0
Omaishoidon tuki	4 611 211	3 726 786	3 103 664	3 194 587	2 567 206	2 044 005	3,7	3,2	2,8	2,9	2,4	79,6	23,7	20,1	-2,8	24,4
Palveluasuminen yhteensä (yli 65v)	9 960 429	8 252 000	7 882 651	5 916 192	6 028 792	3 931 637	18,8	7,9	7,1	7,0	5,3	65,2	20,7	4,7	33,2	-1,9
Palveluasuminen alle 0,4	0	0	0	0	0	0										
Palveluasuminen alle 0,2																
Palveluasuminen >0,2	9 960 429	8 252 000	7 882 651	5 916 192	6 028 792	3 931 637	7,9	7,1	7,0	5,3	5,7	65,2	20,7	4,7	33,2	-1,9
Palveluasuminen tehostettu (>0,4)																
Yli 65v vanhainkodit ja terveyskeskussairaala	46 733 453	46 163 955	43 625 671	42 463 906	41 121 103	5 612 350	26,8	37,0	38,9	38,3	39,1	13,6	1,2	5,8	2,7	3,3
Vanhainkodit (brutto)	26 831 536	26 749 277	26 274 067	26 083 045	26 370 956	460 580	2,2	21,3	23,0	23,5	25,1	1,7	0,3	1,8	0,7	-1,1
Oma toiminta	24 810 252	24 745 733	24 385 080	24 280 763	23 465 072	1 345 180	19,7	21,2	21,8	21,9	22,3	5,7	0,3	1,5	0,4	3,5
Ostopalvelut (brutto)	2 021 284	2 003 545	1 888 986	1 802 282	2 905 884	-884 600	1,6	1,7	1,7	1,6	2,8	-30,4	0,9	6,1	4,8	-38,0
Terveyskeskukset (brutto)	19 901 917	19 414 678	17 351 605	16 380 861	14 750 147	5 151 770	24,6	15,8	15,5	14,8	14,0	34,9	2,5	11,9	5,9	11,1
Oma toiminta	15 471 565	14 382 716	15 303 718	14 939 170	14 750 147	721 418	3,4	12,3	13,7	13,5	14,0	4,9	7,6	-6,0	2,4	1,3
Ostopalvelut (brutto)	4 430 352	5 031 962	2 047 886	1 441 691	0	4 430 352	21,2	3,5	1,8	1,3	0,0	-12,0	145,7	42,0		
Yli 65v. käytämät terveydenhuollon palvelut ilman tk-sairaala	45 982 424	42 214 417	40 712 696	42 572 449	38 045 344	7 937 079	37,9	36,4	36,3	38,4	36,2	20,9	8,9	3,7	-4,4	11,9
Perusterveydenhuollon avohoito	9 285 914	8 104 253	6 861 468	7 173 710	7 103 306	2 182 608	7,4	7,0	6,1	6,5	6,8	30,7	14,6	18,1	-4,4	1,0
Kotisairaala (perusti)	36 696 510	34 110 164	33 851 228	35 398 740	30 942 038	5 754 472	27,5	29,1	30,2	31,9	29,4	18,6	7,6	0,8	-4,4	14,4
Kotisairaala (erikoissh)	245 829	163 708	136 135	184 237	97 329	148 499	0,2	0,2	0,1	0,2	0,1	152,6	50,2	20,3	-26,1	89,3
Somaattinen erikoisraanhoito	35 150 634	32 400 916	32 011 869	33 666 099	29 246 403	5 904 231	28,2	27,9	28,6	30,4	27,8	20,2	8,5	1,2	-4,9	15,1
Oma toiminta	1 246 415	1 005 844	1 024 240	935 550	798 636	447 779	2,1	1,0	0,9	0,8	0,8	56,1	23,9	-1,8	9,5	17,1
Ostopalvelut (netto)	33 904 219	31 395 072	30 987 629	32 730 549	28 447 768	5 456 451	26,1	26,9	27,7	29,5	27,0	19,2	8,0	1,3	-5,3	15,1
Psykiatrin erikoisraanhoito	1 300 047	1 545 539	1 703 224	1 548 404	1 598 305	-298 258	-1,4	1,0	1,3	1,4	1,5	-18,7	-15,9	-9,3	10,0	-3,1
Oma toiminta	559 545	611 908	713 957	492 140	450 930	108 615	0,5	0,4	0,5	0,4	0,4	24,1	-8,6	-14,3	45,1	9,1
Ostopalvelut (netto)	740 502	933 632	989 268	1 056 264	1 147 375	-408 873	-1,9	0,6	0,8	0,9	1,0	-35,5	-20,7	-5,6	-6,3	-7,9

Kuusikko 2010: Vanhuspalvelut sekä vanhusten perusterveydenhuolto ja erikoissairaanhoido 2009-2005

Deflatoitu julkisten menojen hintaindeksillä sosiaali- ja terveystoimelle

Yli 75-vuotiaiden kustannukset 2009-2005	1,0183626626	1,0725221595	1,1082431307	1,1464254953	Kustannusten muutos, kun kustannukset deflatoitu julkisten menojen hintaindeksillä sosiaali- ja terveystoimelle					Kustannusten muutos, kun kustannukset deflatoitu julkisten menojen hintaindeksillä sosiaali- ja terveystoimelle									
					KUUSIKKO 2009	KUUSIKKO 2008	KUUSIKKO 2007	KUUSIKKO 2006	KUUSIKKO 2005	2009	2008	2007	2006	2005	05-09	08-09	07-08	06-07	05-06
KOOSTE: KUSTANNUKSET YHT. (EUR)	1 147 736 047	1 111 803 164	1 059 059 829	1 040 888 813	989 271 653	100	158 464 393	100	35 932 882	100	100	100,0	100,0	100,0	16,0	3,2	5,0	1,7	5,2
Avo palvelut+palveluasumine	329 681 237	307 332 935	282 411 828	269 257 251	257 348 242	45,6	72 332 995	62,2	22 348 302	62,2	25,9	26,0	26,0	26,0	28,1	7,3	8,8	4,9	4,6
Avo palvelut yhteensä (yli 75)	200 365 356	186 491 857	177 671 658	174 585 190	166 810 714	21,2	33 554 642	38,6	13 873 499	38,6	16,8	16,9	16,9	16,9	20,1	7,4	5,0	1,8	4,7
Kotihoito	166 888 064	160 047 981	153 030 654	150 791 097	144 352 852	14,2	22 536 212	6 840 083	6 840 083	6 840 083	14,4	14,6	14,6	14,6	15,6	4,3	4,6	1,5	4,5
Vanhusten päivähoito	10 544 455	9 532 763	8 084 549	6 944 727	6 211 231		4 333 225	1 011 693	1 011 693	1 011 693	0,8	0,6	0,6	0,6	69,8	10,6	17,9	16,4	11,8
Vanhusten päiväsaaraanho	2 098 550	1 759 856	2 048 282	1 980 023	1 695 431		403 119	338 694	338 694	338 694	0,2	0,2	0,2	0,2	23,8	19,2	-14,1	3,4	16,8
Omaishoidon tuki	22 536 922	18 399 915	17 796 793	15 684 158	14 551 200	5,0	7 985 721	4 137 006	4 137 006	4 137 006	1,7	1,5	1,5	1,5	54,9	22,5	3,4	13,5	7,8
Palveluasuminen yhteensä	127 613 246	117 592 419	101 451 551	93 857 247	90 537 528	23,4	37 075 718	27,9	10 020 827	27,9	9,6	9,2	9,2	9,2	41,0	8,5	15,9	8,1	3,7
Palveluasuminen alle 0,2	9 114 251	9 466 319	8 514 010	7 900 465	20 902 803		-11 788 552	-11 788 552	-11 788 552	-11 788 552	0,8	0,8	0,8	0,8	11,2	11,2	7,8	-62,2	7,8
Palveluasuminen alle 0,2	0	351 396	694 378	866 797	799 422		-799 422				0,1	0,1	0,1	0,1	-100,0	-49,4	-19,9	8,4	8,4
Palveluasuminen >0,2	9 090 692	9 506 434	8 887 235	7 033 668	20 103 381		-11 012 699	-415 742	-415 742	-415 742	0,8	0,7	0,7	0,7	-54,8	-4,4	10,7	22,1	-65,0
Palveluasuminen tehostet	118 522 554	107 734 589	92 169 938	85 956 782	69 634 725	30,9	48 887 829	10 787 965	10 787 965	10 787 965	10,3	9,7	8,3	7,0	70,2	10,0	16,9	7,2	23,4
Yli 75v vanhainkodit ja terveyskeskussairaala	520 719 761	514 606 251	490 616 121	478 134 076	463 841 214	35,9	56 878 547	17,0	6 113 510	17,0	46,3	46,3	46,9	46,9	12,3	1,2	4,9	2,6	3,1
Vanhainkodit (brutto)	258 162 615	255 886 275	258 951 757	245 012 224	237 276 715	13,2	20 885 900	6,3	2 276 340	6,3	24,5	24,0	24,0	24,0	8,8	0,9	-1,2	5,7	3,3
Oma toiminta	188 177 024	184 669 168	188 454 272	178 405 908	172 165 759		16 011 265	3 507 856	3 507 856	3 507 856	16,6	17,8	17,4	17,4	9,3	1,9	-2,0	5,6	3,6
Ostopalvelut (brutto)	69 985 592	71 217 107	70 497 485	66 606 316	65 110 956		4 874 635	-1 231 516	-1 231 516	-1 231 516	6,1	6,4	6,4	6,6	7,5	-1,7	1,0	5,8	2,3
Terveyskeskukset (brutto)	262 557 146	258 719 975	231 664 364	233 121 852	226 564 499	22,7	35 992 647	10,7	3 837 170	10,7	21,9	22,4	22,2	22,2	15,9	1,5	11,7	-0,6	2,9
Oma toiminta	243 529 470	241 071 706	219 328 508	222 511 427	219 775 758		23 753 712	2 457 765	2 457 765	2 457 765	21,2	20,7	21,4	21,4	10,8	1,0	9,9	-1,4	1,2
Ostopalvelut (brutto)	19 027 675	17 648 270	12 765 241	10 610 425	6 788 740		12 238 935	1 379 406	1 379 406	1 379 406	1,7	1,6	1,2	1,0	180,3	7,8	38,3	20,3	56,3
Yli 75v. käytämät terveydenhuollon palvelut ilman tk-sairaala	297 335 048	288 820 021	283 150 897	288 706 071	265 549 194	20,1	31 785 854	23,7	8 515 027	23,7	26,7	26,8	26,8	26,8	12,0	2,9	2,0	-1,9	8,7
Perusterveydenhuollon avohoito	55 661 260	52 386 541	47 963 135	44 729 769	44 979 019		10 682 241	3 274 719	3 274 719	3 274 719	4,7	4,5	4,5	4,5	23,7	6,3	9,2	7,2	-0,6
Kotisairaala (perusth)	2 578 742	2 354 751	2 141 404	2 300 594	2 300 594		2 578 742	5 240 308	5 240 308	5 240 308	0,2	0,2	0,3	0,3	10,2	2,2	0,6	-2,9	10,3
Erikoissairaanhoido	241 673 788	236 433 480	234 989 589	241 887 112	219 325 821	14,1	22 347 967	14,6	8 515 027	14,6	22,2	22,2	22,2	22,2	10,2	2,2	0,6	-2,9	10,3
Kotisairaala (erikoiss)	794 956	684 232	734 096	797 691	604 708		190 247	6 472 821	6 472 821	6 472 821	0,1	0,1	0,1	0,1	31,5	16,2	-6,8	-8,0	31,9
Somaattinen erikoissair	228 138 971	221 666 150	222 666 893	228 185 192	208 231 351	11,9	18 898 122	18,0	6 472 821	18,0	21,9	21,0	21,0	21,0	9,6	2,9	-0,4	-2,4	9,6
Oma toiminta	38 960 935	36 330 450	34 967 398	35 707 600	32 218 607		6 742 328	2 630 485	2 630 485	2 630 485	3,4	3,3	3,3	3,3	20,9	7,2	3,9	-2,1	10,8
Ostopalvelut (netto)	189 178 036	185 335 700	187 699 494	192 477 592	176 012 743		13 155 292	3 842 336	3 842 336	3 842 336	16,5	17,7	18,5	17,8	7,5	2,1	-1,3	-2,5	9,4
Psyykiatrin erikoissair	12 739 861	13 855 198	11 568 600	12 904 229	10 489 761	-0,8	-1 195 670	-3,1	-1 115 337	-3,1	1,1	1,2	1,1	1,1	21,5	-8,0	19,6	-10,2	23,0
Oma toiminta	3 326 959	3 789 220	1 265 450	3 868 013	4 048 902		-721 963	-462 281	-462 281	-462 281	0,3	0,3	0,4	0,4	-17,8	-12,2	199,4	-67,3	-4,5
Ostopalvelut (netto)	9 412 922	10 293 878	10 323 150	9 036 217	6 440 860		2 972 063	-880 956	-880 956	-880 956	0,8	0,9	1,0	0,7	46,1	-8,6	-0,3	14,2	40,3

Defiatioitu julkisten menojen hintaindeksillä sosiaali- ja terveystoimelle

	VANTAA 2009	VANTAA 2008	VANTAA 2007	VANTAA 2006	VANTAA 2005	1,14643
Yli 75-vuotiaiden kustannukset 2009-2005	1,018362663	1,07252	1,10824	1,10824	1,14643	
	87 886 642	81 795 011	74 029 430	76 830 579	71 015 801	
VOIPALVELUT	30 884 786	28 214 711	25 048 773	26 966 973	25 098 077	
Avopalvelut yhteensä (yli 75v)	13 232 022	12 324 671	11 259 968	11 154 733	9 649 399	
Kotihoito	9 449 559	8 886 280	8 439 121	8 797 249	7 232 998	
Vanhusten päivähoito	1 354 147	1 318 241	1 048 410	887 327	571 559	
Vanhusten päiväsairaanhoidon	276 728	276 268	272 944	307 783	286 832	
Omaishoidon tuki	2 151 589	1 843 883	1 499 492	1 162 373	1 346 982	
Palveluasuminen yhteensä (yli 75v)	17 652 764	15 890 040	13 788 806	15 812 240	15 448 678	
Palveluasuminen alle 0.4	2 760 282	1 868 232	1 449 592	3 785 564	3 678 564	
Palveluasuminen alle 0.2	0	0	0	0	0	
Palveluasuminen >0.2	2 760 282	1 868 232	1 449 592	3 785 564	3 678 564	
Palveluasuminen teroitetu (>0.4)	14 892 482	14 021 808	12 339 214	15 433 684	11 770 114	
Yli 75v vanhaikodit ja terveyskeskussairaala	30 661 639	29 587 984	28 402 932	28 443 241	26 638 690	
Vanhainkodit (brutto)	18 122 308	18 322 700	18 491 167	16 326 732	15 977 119	
Oma toiminta	11 389 138	11 316 120	10 854 856	9 981 889	9 496 132	
Ostopalvelut (brutto)	6 733 170	7 006 579	7 636 311	6 344 843	6 480 987	
Terveyskeskukset (brutto)	12 539 331	11 265 285	9 911 765	12 116 510	10 661 571	
Oma toiminta	12 539 331	11 265 285	9 911 765	11 024 912	10 661 571	
Ostopalvelut (brutto)	0	0	0	1 091 597	0	
Yli 75v. käyttämät terveydenhuollon palvelut ilman ik-sairaala	25 840 217	23 992 316	20 577 725	21 420 365	19 279 034	
Perusterveydenhuollon avoito	5 379 314	5 081 214	4 223 960	4 062 035	3 442 669	
Kotisairaala (perust)	215 615					
Erikoissairaanhoidon	20 460 903	18 911 102	16 353 765	17 358 330	15 836 365	
Kotisairaala (erikoiss)	15 662 926	17 981 448	15 473 389	16 568 663	15 060 717	
Somaattinen erikoissairaanhoidon	0	0	0	0	0	
Oma toiminta	0	0	0	0	0	
Ostopalvelut (netto)	18 925 457	17 981 448	15 473 389	16 568 663	15 060 717	
Psykiatrin erikoissairaanhoidon	1 535 446	929 653	880 377	789 668	775 649	
Oma toiminta	0	0	0	0	0	
Ostopalvelut (netto)	1 535 446	929 653	880 377	789 668	775 649	

Defiatioitu julkisten menojen hintaindeksillä sosiaali- ja terveystoimelle

	2009	2008	2007	2006	2005	05-09	08-09	07-08	06-07*	05-06
Lisäyksen	100,0	100,0	100,0	100,0	100,0	100,0	6,8	10,5	-3,6	8,2
Lisäys EUR 05- osuus % eri	35,3	34,5	33,8	35,1	35,3	23,1	9,5	12,6	-7,1	7,4
toiminnolle	100	100	100	100	100	23,1	6,8	10,5	-3,6	8,2
09 DEFL	5 786 709	5 786 709	5 786 709	5 786 709	5 786 709	23,1	9,5	12,6	-7,1	7,4
Avopalvelut yhteensä (yli 75v)	3 582 623	15,1	15,1	14,5	13,6	37,1	7,4	9,5	0,9	15,6
Kotihoito	2 216 561	10,8	10,9	11,4	10,2	30,6	6,3	5,3	-4,1	21,6
Vanhusten päivähoito	571 559	1,5	1,6	1,4	1,1	73,0	2,7	25,7	18,2	13,4
Vanhusten päiväsairaanhoidon	-10 104	0,3	0,3	0,4	0,4	-3,5	0,2	1,2	-11,3	7,3
Omaishoidon tuki	804 607	2,5	2,3	2,0	1,9	59,7	16,7	23,0	29,0	-13,7
Palveluasuminen yhteensä (yli 75v)	2 204 086	19,4	18,6	20,6	21,8	14,3	11,1	15,2	-12,8	2,4
Palveluasuminen alle 0.4	3,2	2,3	2,0	0,5	5,2	-25,0	47,7	28,9	282,9	-89,7
Palveluasuminen alle 0.2	0	0,0	0,0	0,0	0,0	0,0	0,0	0,0	0,0	0,0
Palveluasuminen >0.2	-918 282	3,2	2,3	2,0	0,5	-25,0	47,7	28,9	282,9	-89,7
Palveluasuminen teroitetu (>0.4)	3 122 368	17,0	17,1	16,7	20,1	26,5	6,2	13,6	-20,1	31,1
Yli 75v vanhaikodit ja terveyskeskussairaala	4 022 950	35,1	36,2	38,4	37,0	15,1	3,6	4,2	-0,1	6,8
Vanhainkodit (brutto)	2 145 189	20,7	22,4	25,0	21,3	13,4	-1,1	-0,9	13,3	2,2
Oma toiminta	1 893 006	13,0	13,8	14,7	13,0	19,9	0,6	4,2	8,7	5,1
Ostopalvelut (brutto)	252 183	7,7	8,6	10,3	8,3	3,9	-3,9	-8,2	20,4	-2,1
Terveyskeskukset (brutto)	1 877 761	14,3	13,8	13,4	15,8	17,6	11,3	13,7	-18,2	13,6
Oma toiminta	1 877 761	14,3	13,8	13,4	14,3	17,6	11,3	13,7	-10,1	3,4
Ostopalvelut (brutto)	0	0,0	0,0	0,0	1,4	0,0	0,0	0,0	-100,0	0,0
Yli 75v. käyttämät terveydenhuollon palvelut ilman ik-sairaala	6 561 183	29,6	29,3	27,8	27,9	34,0	7,7	16,6	-3,9	11,1
Perusterveydenhuollon avoito	1 936 645	6,2	6,2	5,7	5,3	56,3	5,9	20,3	4,0	18,0
Kotisairaala (perust)	215 615	0,2	0,0	0,0						
Erikoissairaanhoidon	4 624 538	23,4	23,1	22,1	22,6	29,2	8,2	15,6	-5,8	9,6
Kotisairaala (erikoiss)	602 209	17,9	22,0	20,9	21,6	4,0	-12,9	16,2	-6,6	10,0
Somaattinen erikoissairaanhoidon	0	0,0	0,0	0,0	0,0	0,0	0,0	0,0	0,0	0,0
Oma toiminta	0	0,0	0,0	0,0	0,0	0,0	0,0	0,0	0,0	0,0
Ostopalvelut (netto)	3 864 740	21,7	22,0	20,9	21,6	25,7	5,2	16,2	-6,6	10,0
Psykiatrin erikoissairaanhoidon	759 797	1,8	1,1	1,2	1,0	98,0	65,2	5,6	11,5	1,8
Oma toiminta	0	0,0	0,0	0,0	0,0	0,0	0,0	0,0	0,0	0,0
Ostopalvelut (netto)	759 797	1,8	1,1	1,2	1,0	98,0	65,2	5,6	11,5	1,8

5.8.2010

Kuuksikko 2010: Vanhuspalvelut sekä vanhusten perusterveydenhuolto ja erikoissairaanhoidon 2009-2005

Deflaatioitu julkisten menojen hintaindeksillä sosiaali- ja terveystoimelle

Deflaatioitu julkisten menojen hintaindeksillä sosiaali- ja terveystoimelle

Yli 75-vuotiaiden kustannukset 2009-2005	1,018362663					1,10824					1,14643					Lisäyksen Lisäys EUR 05- 09 DEFIL toiminnolle	Muutos % 04-09	Muutos % 08-09	Muutos % 07-08	Muutos % 06-07	Muutos % 05-06
	TURKU 2009	TURKU 2008	TURKU 2007	TURKU 2006	TURKU 2005	TURKU 2009	TURKU 2008	TURKU 2007	TURKU 2006	TURKU 2005	TURKU 2009	TURKU 2008	TURKU 2007	TURKU 2006	TURKU 2005						
KOOSTE: KUSTANNUKSET YHT. (EUR)	177 159 062	174 766 019	164 129 073	163 292 740	150 746 177	100	100,0	100,0	100,0	100,0	100,0	100,0	100,0	100,0	17,5	1,4	6,5	6,5	8,3		
A Vapalvelut+palveluasuminen	39 827 419	45 882 725	39 317 547	36 869 752	34 183 292	21,4	22,5	26,3	24,0	22,6	22,7	22,7	22,7	22,7	16,5	-13,2	16,7	16,7	7,9		
B Vapalvelut yhteensä (yli 75v)	29 501 859	29 644 781	27 612 976	26 756 000	26 609 735	10,9	16,7	17,0	16,8	16,4	17,7	17,7	17,7	17,7	10,9	-0,5	7,4	7,4	3,2		
Kotihoito	28 275 165	28 364 916	24 309 554	23 708 108	23 889 386	0	0,0	0,0	0,0	0,0	0,0	0,0	0,0	0,0	10,1	-0,3	8,5	8,5	-0,7		
Kotihoidon tuki	0	0	0	0	0	0	0,0	0,0	0,0	0,0	0,0	0,0	0,0	0,0	0,0	0,0	0,0	0,0	0,0		
Kollisairaanhoito	630 173	565 272	468 863	518 577	500 980	0	0,4	0,3	0,3	0,3	0,3	0,3	0,3	0,3	25,8	11,5	20,6	20,6	3,5		
Vanhusten päivähoito	406 094	365 522	371 022	337 350	339 486	0	0,2	0,2	0,2	0,2	0,2	0,2	0,2	0,2	19,6	11,1	-1,5	10,0	-0,6		
Vanhusten päiväsairanhoidon tuki	2 190 427	2 349 071	2 463 537	2 191 965	1 899 883	0	1,2	1,3	1,5	1,3	1,3	1,3	1,3	1,3	15,3	-6,8	-4,6	12,4	15,4		
C Omaishoidon tuki	10 325 560	16 237 944	11 704 571	10 113 752	7 573 557	10,4	5,8	9,3	7,1	6,2	5,0	5,0	5,0	5,0	36,3	-36,4	38,7	38,7	33,5		
D Palveluasuminen yhteensä (yli 75v)	615 493	1 454 375	1 193 545	1 601 154	1 465 099	0,4	0,3	0,8	0,7	1,0	0,9	0,9	0,9	0,9	-58,0	-57,7	21,9	21,9	9,3		
Palveluasuminen alle 0,2	0	148 540	101 799	99 945	135 823	0	0,0	0,1	0,1	0,1	0,1	0,1	0,1	0,1	-100,0	-100,0	48,9	48,9	-26,4		
Palveluasuminen >0,2	615 493	1 305 835	1 091 746	1 501 209	1 283 847	0,4	0,3	0,7	0,7	0,9	0,9	0,9	0,9	0,9	-52,1	-52,9	19,6	19,6	16,9		
Palveluasuminen tehostettu (>0,4)	9 710 067	14 783 569	10 511 026	8 512 598	6 153 887	0	5,5	8,5	6,4	5,2	4,1	4,1	4,1	4,1	57,8	-34,3	40,6	40,6	38,3		
E Yli 75v vanhainkodit ja terveyskeskussairaalat	86 002 624	77 344 883	72 093 806	72 393 999	70 141 602	60,1	48,5	44,3	43,9	44,3	46,5	46,5	46,5	46,5	22,6	11,2	7,3	7,3	-0,4		
F Vanhainkodit (brutto)	40 743 437	37 164 246	36 011 959	35 922 114	35 983 988	18,0	23,0	21,3	21,9	22,0	23,5	23,5	23,5	23,5	13,2	9,6	3,2	3,2	-0,2		
Oma toiminta	38 842 072	35 997 445	35 114 613	35 324 758	35 424 008	0	21,9	20,6	21,4	21,6	0,4	0,4	0,4	0,4	9,6	7,9	2,5	2,5	-0,3		
Ostopalvelut (brutto)	1 901 365	1 166 800	897 347	597 356	559 979	0	1,1	0,7	0,5	0,4	0,0	0,0	0,0	0,0	239,5	63,0	30,0	30,0	6,7		
G Terveyskeskukset (brutto)	45 259 187	40 180 638	36 081 846	36 471 885	34 157 614	42,0	25,5	23,0	22,0	22,3	19,1	19,1	19,1	19,1	32,5	12,6	11,4	11,4	6,8		
Oma toiminta	34 962 317	31 020 008	29 211 649	29 287 742	28 822 042	0	19,7	17,7	17,8	17,9	3,5	3,5	3,5	3,5	21,3	12,7	6,2	6,2	1,6		
Ostopalvelut (brutto)	10 296 870	9 160 630	6 870 197	7 184 143	5 335 572	0	5,8	5,2	4,2	4,4	0,0	0,0	0,0	0,0	93,0	12,4	33,3	33,3	34,6		
H Yli 75v. käytfämät terveydenhuollon palvelut ilman tk-sairaalaa	51 329 019	51 538 411	50 241 329	54 028 989	47 665 638	13,9	29,0	29,5	30,6	33,1	31,6	31,6	31,6	31,6	7,7	-0,4	2,6	2,6	13,3		
Perusterveydenhuollon avoahoito	6 316 060	5 699 687	5 253 207	5 361 091	5 126 492	0	3,6	3,3	3,2	3,3	3,4	3,4	3,4	3,4	23,2	10,8	8,5	8,5	4,6		
I Kotisairaala (perustih)	45 012 958	45 838 723	44 988 122	48 667 898	41 294 792	14,1	25,4	26,2	27,4	29,8	27,4	27,4	27,4	27,4	9,0	-1,8	1,9	1,9	17,9		
Erikoissairaanhoidon Kotisairaala (erikoissih)	238 237	238 237	238 237	253 305	253 305	0	0,0	0,0	0,0	0,2	0,0	0,0	0,0	0,0	0,0	0,0	0,0	0,0	0,0		
Somaattinen erikoissairaanhoidon Oma toiminta	43 914 459	42 897 066	44 441 979	45 634 659	38 010 250	22,4	24,8	24,5	27,1	27,9	25,2	25,2	25,2	25,2	15,5	2,4	-3,5	-3,5	20,1		
Ostopalvelut (netto)	10 296 470	9 868 777	8 979 877	10 647 929	8 573 140	0	5,8	5,6	5,5	6,5	5,7	5,7	5,7	5,7	20,1	4,3	9,9	9,9	24,2		
Ostopalvelut (brutto)	32 027 331	33 028 281	35 462 103	34 986 730	29 437 110	0	18,1	18,9	21,6	21,4	19,5	19,5	19,5	19,5	8,8	-3,0	-6,9	-6,9	18,9		
J Psykiatrin erikoissairaanhoidon Oma toiminta	2 450 921	2 696 129	300 875	2 779 934	3 054 824	-2,3	1,4	1,5	0,2	1,7	2,0	2,0	2,0	2,0	-19,8	-9,1	796,1	796,1	-89,2		
Ostopalvelut (netto)	2 442 883	2 686 210	296 000	2 757 081	3 052 789	0	1,4	1,5	0,2	1,7	2,0	2,0	2,0	2,0	-20,0	-9,1	807,5	807,5	-97,0		
Ostopalvelut (brutto)	8 038	9 919	4 875	22 853	2 035	0	0,0	0,0	0,0	0,0	0,0	0,0	0,0	0,0	295,0	-19,0	103,5	103,5	1 023,0		

5.8.2010

Kuusikko 2010: Vanhuspalvelut sekä vanhusten perusterveydenhuolto ja erikoissairaanhoidon 2009-2005

Deflatoitu julkisten menojen hintaindeksillä sosiaali- ja terveystoimelle

Yli 75-vuotiaiden kustannukset 2009-2005

	1,01832663		1,07252		1,10824		1,14643		Deflatoitu julkisten menojen hintaindeksillä sosiaali- ja terveystoimelle									
	TAMPERE 2009	TAMPERE 2008	TAMPERE 2007	TAMPERE 2006	TAMPERE 2005	TAMPERE 2005	TAMPERE 2005	TAMPERE 2005	2009	2008	2007	2006	2005	04-09	08-09	07-08	06-07	05-06
	182 262 421	177 993 963	177 633 907	173 764 878	161 928 541	161 928 541	161 928 541	161 928 541	100	100,0	100,0	100,0	100,0	100,0	121,6	121,6	121,6	121,6
	41 395 431	36 215 944	37 059 214	37 373 560	36 230 566	36 230 566	36 230 566	25,4	22,7	20,3	20,9	21,5	22,4	14,3	14,3	14,3	14,3	2,4
	27 518 173	25 994 188	24 625 591	27 056 988	26 055 576	26 055 576	26 055 576	7,2	15,1	14,6	13,9	15,6	16,1	5,6	5,6	5,6	5,6	5,9
	22 362 817	21 833 692	21 489 607	23 716 987	22 658 262	22 658 262	22 658 262	0	0,0	0,0	0,0	0,0	0,0	-1,3	-1,3	-1,3	-1,3	2,4
	1 833 627	1 580 334	1 157 624	1 192 153	1 284 420	1 284 420	1 284 420	0	0,0	0,0	0,0	0,0	0,0	0,0	0,0	0,0	0,0	1,6
	279 689	252 291	281 250	375 251	288 682	288 682	288 682	-8 982	0,2	0,1	0,2	0,2	0,2	-3,1	-3,1	-3,1	-3,1	10,9
	3 042 029	2 327 871	1 697 110	1 772 596	1 824 212	1 824 212	1 824 212	1 217 818	1,7	1,3	1,0	1,0	1,1	66,8	66,8	66,8	66,8	30,7
	13 877 258	10 221 755	12 433 623	10 316 592	10 174 990	10 174 990	10 174 990	18,2	7,6	5,7	7,0	5,9	6,3	36,4	36,4	36,4	36,4	35,8
	2 841 184	2 893 356	3 047 233	3 148 722	3 244 797	3 244 797	3 244 797	1,6	1,6	1,6	1,7	1,8	2,0	-12,4	-12,4	-12,4	-12,4	-1,8
	0	202 856	592 579	766 852	663 599	663 599	663 599	0,0	0,0	0,1	0,3	0,4	0,4	-100,0	-100,0	-100,0	-100,0	-65,8
	2 817 625	3 082 011	3 222 257	2 381 870	2 581 197	2 581 197	2 581 197	1,5	1,5	1,7	1,8	1,4	1,6	9,2	9,2	9,2	9,2	-8,6
	11 059 633	6 936 889	8 618 787	7 167 870	6 930 193	6 930 193	6 930 193	6,1	6,1	3,9	4,9	4,1	4,3	59,6	59,6	59,6	59,6	59,4
	85 775 068	88 136 581	88 202 029	84 426 924	78 032 338	78 032 338	78 032 338	38,1	47,1	49,5	49,7	48,6	48,2	9,9	9,9	9,9	9,9	-2,7
	48 532 066	52 401 246	58 837 349	54 141 149	51 804 784	51 804 784	51 804 784	-16,1	26,6	29,4	33,1	31,2	32,0	-6,3	-6,3	-6,3	-6,3	-7,4
	40 467 042	42 697 797	50 333 404	45 854 868	44 784 829	44 784 829	44 784 829	4,4	22,2	24,0	28,3	26,4	27,7	-9,6	-9,6	-9,6	-9,6	-5,2
	8 065 024	9 703 450	8 503 945	8 286 281	7 019 954	7 019 954	7 019 954	4,4	4,4	5,5	4,8	4,8	4,3	14,9	14,9	14,9	14,9	-16,9
	37 243 002	35 735 335	29 364 680	30 285 775	26 227 554	26 227 554	26 227 554	20,4	20,4	20,1	16,5	17,4	16,2	42,0	42,0	42,0	42,0	4,2
	36 267 893	35 408 083	29 364 680	29 823 346	25 842 452	25 842 452	25 842 452	19,9	19,9	19,9	16,5	17,2	16,0	40,3	40,3	40,3	40,3	2,4
	975 009	327 252	429 384	462 428	385 102	385 102	385 102	0,5	0,5	0,2	0,2	0,3	0,2	153,2	153,2	153,2	153,2	197,9
	55 091 922	53 641 439	52 372 664	51 964 375	47 665 638	47 665 638	47 665 638	30,2	30,2	30,1	29,5	29,9	29,4	15,6	15,6	15,6	15,6	2,7
	6 600 330	5 641 318	5 274 207	6 976 447	7 077 826	7 077 826	7 077 826	3,6	3,6	3,2	3,0	4,0	4,4	-6,7	-6,7	-6,7	-6,7	17,0
	48 491 592	48 000 121	47 098 457	44 987 928	40 587 812	40 587 812	40 587 812	38,9	26,6	27,0	26,5	25,9	25,1	19,5	19,5	19,5	19,5	1,0
	433 804	433 804	433 804	452 268	452 268	452 268	452 268	0	0	0	0	0,3	0,3	0	0	0	0	0
	40 593 915	45 562 489	44 254 720	41 875 553	37 699 035	37 699 035	37 699 035	14,2	22,3	25,6	24,9	24,1	23,3	7,7	7,7	7,7	7,7	-10,9
	17 793 202	16 067 701	19 387 225	18 728 662	17 820 833	17 820 833	17 820 833	9,8	9,8	9,0	10,9	10,8	11,0	-0,2	-0,2	-0,2	-0,2	10,7
	28 495 378	29 494 788	24 867 496	23 146 891	19 878 203	19 878 203	19 878 203	15,6	15,6	16,6	14,0	13,3	12,3	43,3	43,3	43,3	43,3	-3,4
	1 769 207	2 080 791	2 422 975	2 660 107	2 562 450	2 562 450	2 562 450	-3,9	1,0	1,2	1,4	1,5	1,6	-31,0	-31,0	-31,0	-31,0	-15,0
	22 818	28 168	39 729	44 566	38 926	38 926	38 926	0,0	0,0	0,0	0,0	0,0	0,0	-41,4	-41,4	-41,4	-41,4	-19,0
	1 746 389	2 052 623	2 383 246	2 615 541	2 523 524	2 523 524	2 523 524	1,0	1,0	1,2	1,3	1,5	1,6	-30,8	-30,8	-30,8	-30,8	-14,9

Deflatoitu julkisten menojen hintaindeksillä sosiaali- ja terveystoimelle

	1,01832663		1,07252		1,10824		1,14643		Deflatoitu julkisten menojen hintaindeksillä sosiaali- ja terveystoimelle									
	TAMPERE 2009	TAMPERE 2008	TAMPERE 2007	TAMPERE 2006	TAMPERE 2005	TAMPERE 2005	TAMPERE 2005	TAMPERE 2005	2009	2008	2007	2006	2005	04-09	08-09	07-08	06-07	05-06
	182 262 421	177 993 963	177 633 907	173 764 878	161 928 541	161 928 541	161 928 541	100	100,0	100,0	100,0	100,0	100,0	121,6	121,6	121,6	121,6	121,6
	41 395 431	36 215 944	37 059 214	37 373 560	36 230 566	36 230 566	36 230 566	25,4	22,7	20,3	20,9	21,5	22,4	14,3	14,3	14,3	14,3	2,4
	27 518 173	25 994 188	24 625 591	27 056 988	26 055 576	26 055 576	26 055 576	7,2	15,1	14,6	13,9	15,6	16,1	5,6	5,6	5,6	5,6	5,9
	22 362 817	21 833 692	21 489 607	23 716 987	22 658 262	22 658 262	22 658 262	0	0,0	0,0	0,0	0,0	0,0	-1,3	-1,3	-1,3	-1,3	2,4
	1 833 627	1 580 334	1 157 624	1 192 153	1 284 420	1 284 420	1 284 420	0	0,0	0,0	0,0	0,0	0,0	0,0	0,0	0,0	0,0	1,6
	279 689	252 291	281 250	375 251	288 682	288 682	288 682	-8 982	0,2	0,1	0,2	0,2	0,2	-3,1	-3,1	-3,1	-3,1	10,9
	3 042 029	2 327 871	1 697 110	1 772 596	1 824 212	1 824 212	1 824 212	1 217 818	1,7	1,3	1,0	1,0	1,1	66,8	66,8	66,8	66,8	30,7
	13 877 258	10 221 755	12 433 623	10 316 592	10 174 990	10 174 990	10 174 990	18,2	7,6	5,7	7,0	5,9	6,3	36,4	36,4	36,4	36,4	35,8
	2 841 184	2 893 356	3 047 233	3 148 722	3 244 797	3 244 797	3 244 797	1,6	1,6	1,6	1,7	1,8	2,0	-12,4	-12,4	-12,4	-12,4	-1,8
	0	202 856	592 579	766 852	663 599	663 599	663 599	0,0	0,0	0,1	0,3	0,4	0,4	-100,0	-100,0	-100,0	-100,0	-65,8
	2 817 625	3 082 011	3 222 257	2 381 870	2 581 197	2 581 197	2 581 197	1,5	1,5	1,7	1,8	1,4	1,6	9,2	9,2	9,2	9,2	-8,6
	11 059 633	6 936 889	8 618 787	7 167 870	6 930 193	6 930 193	6 930 193	6,1	6,1	3,9	4,9	4,1	4,3	59,6	59,6	59,6	59,6	59,4
	85 775 068	88 136 581	88 202 029	84 426 924	78 032 338	78 032 338	78 032 338	38,1	47,1	49,5	49,7	48,6	48,2	9,9	9,9	9,9	9,9	-2,7
	48 532 066	52 401 246	58 837 349	54 141 149	51 804 784	51 804 784	51 804 784	-16,1	26,6	29,4	33,1	31,2	32,0	-6,3	-6,3	-6,3	-6,3	-7,4
	40 467 042	42 697 797	50 333 404	45 854 868	44 784 829	44 784 829	44 784 829	4,4	22,2	24,0	28,3	26,4	27,7	-9,6	-9,6	-9,6	-9,6	-5,2
	8 065 024	9 703 450	8 503 945	8 286 281	7 019 954	7 019 954	7 019 954	4,4	4,4	5,5	4,8	4,8	4,3	14,9	14,9	14,9	14,9	-16,9
	37 243 002	35 735 335	29 364 680	30 285 775	26 227 554	26 227 554	26 227 554	20,4	20,4	20,1	16,5	17,4	16,2	42,0	42,0	42,0	42,0	4,2
	36 267 893	35 408 083	29 364 680	29 823 346	25 842 452	25 842 452	25 842 452	19,9	19,9	19,9	16,5	17,2	16,0	40,3	40,3	40,3	40,3	2,4
	975 009	327 252	429 384	462 428	385 102	385 102	385 102	0,5	0,5	0,2	0,2	0,3	0,2	153,2	153,2	153,2	153,2	197,9
	55 091 922	53 641 439	52 372 664	51 964 375	47 665 638	47 665 638	47 665 638	30,2	30,2	30,1	29,5	29,9	29,4	15,6	15,6	15,6	15,6	2,7
	6 600 330	5 641 318	5 274 207	6 976 447	7 077 826	7 077 826	7 077 826	3,6	3,6	3,2	3,0	4,0	4,4	-6,7	-6,7	-6,7	-6,7	17,0
	48 491 592	48 000 121	47 098 457	44 987 928	40 587 812	40 587 812	40 587 812	38,9	26,6	27,0	26,5	2						

Avopalvelujen käynnin, asumisvuorokauden sekä vanhainkoti-, terveyskeskus- ja erikoissairaanhoidon hoitovuorokauden kustannukset 2009

	HELSINKI	ESPOO	VANTAA	TURKU	TAMPERE	OULU	KUUSIKKO
KOTIHOITO							
eur/käynti (oma toiminta)	48	53	52	35	46	29	43
eur/käynti (oma)ILMAN TUKIPALVELUJA	48	46	45	31	43	24	40
eur/käynti (osto) ILMAN TUKIPALVELUJA	72	92	17	44	35	15	38
VANHUSTEN PÄIVÄHOITO							
eur/hoitopäivä	113	87	144	78	93	77	104
PÄIVÄSAIRAANHOITO							
eur/hoitopäivä	217	172	236	117	145	0	172
OMAISHOIDON TUKI							
eur/asiakas	5 868	9 782	6 147	4 990	6 836	5 889	5 625
eur/asiakas/Pvä	16	27	17	14	19	16	15
KUNNALLINEN PALVELUASUMINEN							
HENKILÖSTÖMITOITUS 0,2-0,4/ASUKAS							
eur/asumisvrk	0	74	61	0		0	65
HENKILÖSTÖMITOITUS >0,4/ASUKAS							
eur/asumisvrk	89	0	102	93		117	91
YKSITYISET PALVELUTALOT							
HENKILÖSTÖMITOITUS 0,2-0,4/ASUKAS							
eur/asumisvrk osto(bruttotto)	0	87	0	52	36		47
eur/asumisvrk osto(netto)	0	49	0	42	30		35
HENKILÖSTÖMITOITUS >0,5/ASUKAS							
eur/asumisvrk osto(brutto)	106	129	122	101	103	93	111
eur/asumisvrk osto(netto)	77	88	87	61	88	86	81
VANHAINKODIT							
eur/hoitovrk oma	181	207	161	147	165	143	166
eur/hoitovrk osto (brutto)	120	223	162	130	117	138	126
TERVEYSKESKUSSAIRAALAT							
eur/pitkäaikaishoidon hoitovrk	193	253	224	167	191	277	194
eur/lyhytaikaishoidon hoitovrk	312	296	269	251	192	277	278
eur/hoitovrk oma	245	270	256	191	191	277	231
eur/hoitovrk osto (brutto)	228	318	345	158	115	240	186
PERUSTERVEYDENHUOLLON AVOHOITO							
eur/käynti	253	238	206	177	150	304	219
SOMAATTINEN ERIKOISSAIRAANHOITO							
eur/hoitovrk oma	0			304	551	0	433
eur/hoitovrk osto (netto)	1 107	1 007	957	777	1 045	913	990
eur/käynti oma	380			187	213	150	269
eur/käynti osto (netto)	277	291	317	287	297	311	291
PSYKIATRINEN ERIKOISSAIRAANHOITO							
eur/hoitovrk oma	390	0	0	212	0	260	138
eur/hoitovrk osto (netto)	385	492	364	359	366	584	399
eur/käynti oma	211	0	0	135	104	103	158
eur/käynti osto (netto)	197	203	208	177	238	265	205

Väestö 1.1.2006 - 31.12.2009 sekä vanhusväestön määrän muutos 2006-2010 ja vuonna 2009

	HELSINKI	ESPOO	VANTAA	TURKU	TAMPERE	OULU	KUUSIKKO
1.1.2006							
KOKO VÄESTÖ	560 905	231 704	187 281	174 868	204 337	128 962	1 488 057
0 - 64-vuotiaat	483 043	209 637	168 777	145 352	173 405	113 856	1 294 070
65 - 74-vuotiaat	40 519	13 072	11 944	14 654	16 304	8 302	104 795
75 - 84-vuotiaat	27 297	7 123	5 321	11 232	11 186	5 332	67 491
85 vuotta täyttäneet	10 046	1 872	1 239	3 630	3 442	1 472	21 701
65 vuotta täyttäneet	77 862	22 067	18 504	29 516	30 932	15 106	193 987
75 vuotta täyttäneet	37 343	8 995	6 560	14 862	14 628	6 804	89 192
85 vuotta täyttäneet	10 046	1 872	1 239	3 630	3 442	1 472	21 701
65 vuotta täyttäneet	13,9	9,5	9,9	16,9	15,1	11,7	13,0
75 vuotta täyttäneet	6,7	3,9	3,5	8,5	7,2	5,3	6,0
85 vuotta täyttäneet	1,8	0,8	0,7	2,1	1,7	1,1	1,5

	HELSINKI	ESPOO	VANTAA	TURKU	TAMPERE	OULU	KUUSIKKO
1.1.2009							
KOKO VÄESTÖ	574 564	241 565	195 397	175 582	209 552	133 550	1 530 210
0 - 64-vuotiaat	492 038	216 136	173 775	144 998	176 710	116 905	1 320 562
65 - 74-vuotiaat	43 689	15 196	13 668	15 103	17 099	9 114	113 869
75 - 84-vuotiaat	27 923	7 882	6 450	11 268	11 740	5 751	71 014
85 vuotta täyttäneet	10 914	2 351	1 504	4 213	4 003	1 780	24 765
65 vuotta täyttäneet	82 526	25 429	21 622	30 584	32 842	16 645	209 648
75 vuotta täyttäneet	38 837	10 233	7 954	15 481	15 743	7 531	95 779
85 vuotta täyttäneet	10 914	2 351	1 504	4 213	4 003	1 780	24 765
65 vuotta täyttäneet	14,4	10,5	11,1	17,4	15,7	12,5	13,7
75 vuotta täyttäneet	6,8	4,2	4,1	8,8	7,5	5,6	6,3
85 vuotta täyttäneet	1,9	1,0	0,8	2,4	1,9	1,3	1,6

	HELSINKI	ESPOO	VANTAA	TURKU	TAMPERE	OULU	KUUSIKKO
1.1.2010							
KOKO VÄESTÖ	583 350	244 330	197 636	176 087	211 507	139 133	1 552 043
0 - 64-vuotiaat	498 559	217 708	174 889	144 903	177 947	121 654	1 335 660
65 - 74-vuotiaat	45 478	15 997	14 329	15 627	17 472	9 477	118 380
75 - 84-vuotiaat	28 134	8 137	6 767	11 163	11 932	6 063	72 196
85 vuotta täyttäneet	11 179	2 488	1 651	4 394	4 156	1 939	25 807
65 vuotta täyttäneet	84 791	26 622	22 747	31 184	33 560	17 479	216 383
75 vuotta täyttäneet	39 313	10 625	8 418	15 557	16 088	8 002	98 003
85 vuotta täyttäneet	11 179	2 488	1 651	4 394	4 156	1 939	25 807
65 vuotta täyttäneet	14,5	10,9	11,5	17,7	15,9	12,6	13,9
75 vuotta täyttäneet	6,7	4,3	4,3	8,8	7,6	5,8	6,3
85 vuotta täyttäneet	1,9	1,0	0,8	2,5	2,0	1,4	1,7

Vanhusväestön muutos 1.1.2006 - 1.1.2010							
65 vuotta täyttäneet	6 929	4 555	4 243	1 668	2 628	2 373	22 396
75 vuotta täyttäneet	1 970	1 630	1 858	695	1 460	1 198	8 811
85 vuotta täyttäneet	1 133	616	412	764	714	467	4 106

Vanhusväestön muutos 1.1.2006 -1.1.2010 %							
65 vuotta täyttäneet	8,9	20,6	22,9	5,7	8,5	15,7	11,5
75 vuotta täyttäneet	5,3	18,1	28,3	4,7	10,0	17,6	9,9
85 vuotta täyttäneet	11,3	32,9	33,3	21,0	20,7	31,7	18,9

Vanhusväestön muutos 31.12.2008 - 31.12.2009							
65 vuotta täyttäneet	2 265	1 193	1 125	600	718	834	6 735
75 vuotta täyttäneet	476	392	464	76	345	471	2 224
85 vuotta täyttäneet	265	137	147	181	153	159	1 042

Vanhusväestön muutos 31.12.2008 -31.12.2009 %							
65 vuotta täyttäneet	2,7	4,7	5,2	2,0	2,2	5,0	3,2
75 vuotta täyttäneet	1,2	3,8	5,8	0,5	2,2	6,3	2,3
85 vuotta täyttäneet	2,4	5,8	9,8	4,3	3,8	8,9	4,2

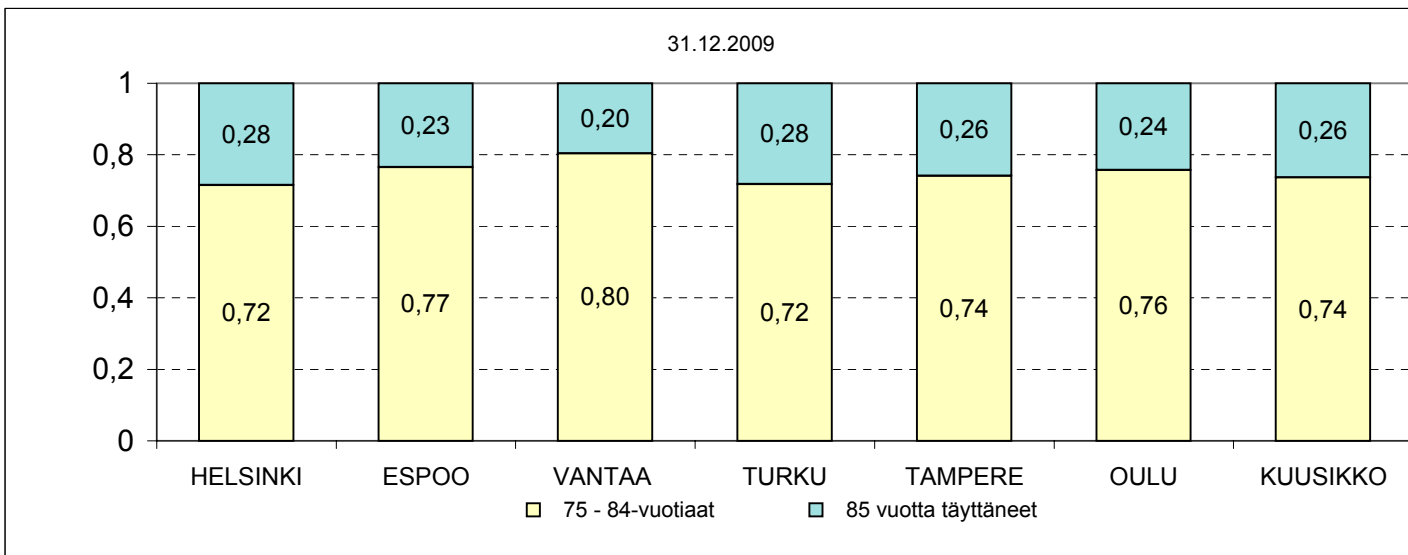

Kuusikko											Liite 15										
Vanhuspalvelut 2010																					
Eräiden palvelujen yksikkökustannusten kehitys 2000-2009																					
Palvelujen yksikkökustannukset päivän arvossa																					
Kotihoito, kunnallinen																					
	HELSINKI	ESPOO	VANTAA	TURKU	TAMPERE	VIISIKKO	OULU	KUUSIKKO	HELSINKI	ESPOO	VANTAA	TURKU	TAMPERE	OULU	KUUSIKKO	Viisikko	Kuusikko				
2000	32	37	39	28	35	32			2000	42,8	49,1	51,6	37,2	46,5							
2001	35	37	40	31	37	35			2001	45,8	47,1	51,8	39,4	47,4		4,9					
2002	39	35	42	30	40	37			2002	45,1	44,7	53,3	38,0	50,6		3,9					
2003	40	45	44	32	47	40			2003	48,5	54,5	53,3	38,9	57,1		3,1					
2004	47	53	45	37	44	45	26	42	2004	55,7	63,1	53,2	43,3	52,3	30,3	49,6	9,2				
2005	47	55	54	40	38	45	27	42	2005	53,5	61,7	46,4	43,2	31,4	48,1	3,4	-3,1				
2006	46	49	64	40	41	45	26	42	2006	50,6	54,7	71,2	43,9	45,0	29,1	46,3	-3,4				
2007	46	54	60	42	37	45	27	42	2007	49,3	58,3	64,2	44,7	39,3	28,8	45,3	-2,8				
2008	49	56	56	46	42	48	26	45	2008	49,8	57,2	57,4	47,1	42,7	26,5	45,8	2,3				
2009	48	53	52	35	46	45	29	43	2009	48,0	53,0	51,6	34,5	46,0	28,8	42,8	-8,2				
																	4,6				
Tavallinen palveluasuminen, osto(netto)																					
HELSINKI	ESPOO	VANTAA	TURKU	TAMPERE	VIISIKKO																
2000	13,4	18,9		18,7	13,4	16,8			2000	17,86	25,09	0,00	24,84	17,89				-11,79			
2001	12,4	22,6	35,7	20,7	21,7	20,2			2001	15,95	29,21	46,13	26,77	28,08					16,6		
2002	13,1	23,1	28,6	19,4	20,9	19,3			2002	16,44	29,02	35,92	24,41	26,27					-7,3		
2003	14,1	28,6	61,7	21,3	25,3	23,4			2003	17,29	34,97	75,39	26,05	30,96					18,2		
2004	18,4	27,2		22,5	25,6	25,3			2004	21,77	32,15	0,00	26,63	30,32					4,6		
2005	22,8	34,5	34,2	22,9	24,6	26,0			2005	26,19	39,53	39,20	26,24	28,20					-0,6		
2006	0,0	41,1	0,0	31,2	25,4	29,7			2006	45,50	0,00	34,56	28,11						10,3		
2007	0,0	43,0	50,9	31,7	34,9	34,9			2007	46,12	54,64	34,05							13,9		
2008	0,0	55,0	0,0	50,6	30,3	37,6			2008	55,99		51,48	30,91						2,3		
2009	0,0	49,1	0,0	42,4	30,2	35,1			2009	49,14		42,35	30,17						-8,4		
																			56,5		
Tehostettu palveluasuminen, osto(netto)																					
HELSINKI	ESPOO	VANTAA	TURKU	TAMPERE	VIISIKKO	OULU	KUUSIKKO														
2000	40,5	58,1	61,9	29,1	37,3	44,6			2000	53,93	77,36	82,32	38,74	49,68	0,00						
2001	48,1	65,5	67,3	31,6	43,1	51,1			2001	62,03	84,52	86,83	40,78	55,70	0,00					11,2	
2002	50,9	61,5	58,3	29,6	39,1	50,3			2002	64,10	77,38	73,36	37,17	49,17	0,00					-4,1	
2003	52,1	70,4	67,6	34,1	61,4	57,0			2003	63,67	86,10	82,57	41,64	75,05	0,00					10,2	
2004	53,9	84,3	69,7	35,4	59,5	60,7	66,4	61,1	2004	63,76	99,77	82,51	41,83	70,38	78,54	72,28				3,0	
2005	59,5	76,0	98,6	35,9	65,2	67,6	67,3	67,6	2005	68,17	87,17	112,99	41,19	74,77	77,20	77,46				7,9	
2006	60,9	74,7	93,3	51,0	76,1	69,8	65,7	69,5	2006	67,46	82,73	103,45	56,49	84,33	72,81	77,06				-0,1	
2007	67,9	79,2	74,6	61,2	73,2	79,0	73,7	73,7	2007	72,84	84,94	79,99	65,68	84,68	79,05	79,05				1,5	
2008	68,3	85,8	82,2	96,7	64,6	77,1	81,4	77,4	2008	69,52	87,40	83,71	98,50	65,79	82,89	78,84				-0,1	
2009	76,6	87,5	87,3	61,3	88,1	80,6	85,9	81,1	2009	76,62	87,52	87,27	61,31	88,15	85,88	81,07				2,7	
																				35,9	
																				4,06	
Vanhainkoti, kunnallinen																					
HELSINKI	ESPOO	VANTAA	TURKU	TAMPERE	VIISIKKO	OULU	KUUSIKKO														
2000	92,0	105,8	97,1	85,6	85,1	90,4			2000	122,4	140,8	129,2	113,9	113,2							
2001	99,4	117,5	103,8	90,9	90,6	96,8			2001	128,3	151,7	134,0	117,3	117,0							3,9
2002	114,3	120,9	110,0	95,6	98,8	105,8			2002	143,8	152,1	138,4	120,3	124,3							6,5
2003	103,5	139,2	116,2	99,9	108,1	107,8			2003	126,5	170,1	142,0	122,1	132,1							-1,0
2004	139,0	160,4	119,6	111,6	116,7	126,3	124,3	126,1	2004	164,4	189,8	141,5	132,1	138,0	147,1	149,1					13,4
2005	141,7	163,1	121,1	115,7	124,4	130,7	130,7	130,7	2005	162,4	186,9	138,9	132,6	142,6	149,8	149,9					0,3
2006	147,5	191,2	129,6	117,9	134,2	139,2	139,0	139,1	2006	163,5	211,9	143,6	130,6	148,8	154,0	154,2					2,9
2007	152,3	204,4	141,0	121,8	155,6	150,2	140,3	149,0	2007	163,4	219,2	151,3	130,6	166,9	150,4	159,8					4,5
2008	162,3	220,9	150,4	131,6	153,9	157,8	148,9	156,7	2008	165,2	225,0	153,2	134,0	156,7	151,6	159,5					-0,3
2009	180,8	207,2	161,3	146,6	164,7	169,8	143,0	166,1	2009	180,8	207,2	161,3	146,6	164,7	143,0	166,1					4,1
																					41,1
																					11,35

Julkaisten menojen hintaindeksi sosiaali- ja terveysalalla vuodelle 2009

Vanhuspalvelut

Säännöllisen kotihoidon 65 vuotta täyttäneet asiakkaat joulukuussa 2005-2009(poikkileikkaustieto) sekä muutos % vuodesta 2008 –2009 ja 2005-2009

	2005	2006	2007	2008	2009	Muutos % 2008-2009	Muutos % 2005-2009	Asiakasmäärän muutos 2008- 2009
Helsinki*	4421	5299	5260	5 247	5 362	2,2	21,3	115
Espoo **	893	1058	1082	1 204	1 091	-9,4	22,2	-113
Vantaa	512	592	680	729	727	-0,3	42,0	-2
Turku	2169	2180	2259	2 223	2 389	7,5	10,1	166
Tampere	1845	1970	2085	2 050	2 203	7,5	19,4	153
Viisikko	9 840	11 099	11 366	11 453	11 772	2,8	19,6	319
Oulu	1 074	1 097	1 086	1 160	1 200	3,4	11,7	40
Kuusikko	10 914	12 196	12 452	12 613	12 972	2,8	18,9	359

* Helsingin vuoden 2006 asiakasmäärä on syyskuulta 2006 tilastointijärjestelmän muutoksesta johtuen. Joulukuussa asiakkaita 32 enemmän.

**Espoon kotihoidon asiakkaista poistettu puolet seurantakotihoidon asiakkaista vuosilta 2005-2009.

Kotihoidon 65 vuotta täyttäneiden asiakkaiden luo tehdyt käynnit vuosina 2005-2009 sekä muutos-% vuodesta 2008 –2009 ja 2005-2009

	2005	2006	2007	2008	2009	Muutos % 2008-2009	Muutos % 2005-2009	Käyntimäärän muutos 2008- 2009
Helsinki	1 320 507	1465737	1 555 370	1 594 456	1 738 839	9,1	31,7	144 383
Espoo	222 558	253 355	283 841	331 476	350 777	5,8	57,6	19 301
Vantaa	152 341	147 439	169 457	205 540	231 276	12,5	51,8	25 736
Turku	583 411	611 152	625 943	639 740	848 371	32,6	45,4	208 631
Tampere	533 366	562 337	614 380	592 330	632 754	6,8	18,6	40 424
Viisikko	2 812 183	3 040 020	3 248 991	3 363 542	3 802 017	13,0	35,2	438 475
Oulu	527 602	554 594	558 281	588 957	633 108	7,5	20,0	44 151
Kuusikko	3 339 785	3 594 614	3 807 272	3 952 499	4 435 125	12,2	32,8	482 626

Säännöllisen kotihoidon 75 vuotta täyttäneet asiakkaat joulukuussa 2005-2009(poikkileikkaustieto)

sekä muutos % vuodesta 2007 –2008 ja 2004-2008

	2005	2006	2007	2008	2009	Muutos % 2008-2009	Muutos % 2005-2009	Asiakasmäärän muutos 2008- 2009
Helsinki*	3 692	4 470	4 434	4 421	4 507	1,9	22,1	86
Espoo **	706	846	869	972	888	-8,6	25,9	-84
Vantaa	386	441	524	573	572	-0,2	48,2	-1
Turku	1 893	1 899	1 958	1 927	2 106	9,3	11,3	179
Tampere	1 553	1 671	1 780	1 749	1 866	6,7	20,2	117
Viisikko	8 444	9 327	9 565	9 642	9 939	3,1	17,7	298
Oulu	898	946	935	970	1 021	5,3	13,7	51
Kuusikko	9 342	10 273	10 500	10 612	10 960	3,3	17,3	349

* Helsingin vuoden 2006 asiakasmäärä on syyskuulta 2006 tilastointijärjestelmän muutoksesta johtuen.

**Espoon kotihoidon asiakkaista poistettu puolet seurantakotihoidon asiakkaista vuosilta 2005-2009.

Kotihoidon 75 vuotta täyttäneiden asiakkaiden luo tehdyt käynnit vuosina 2005-2009 sekä muutos-% vuodesta 2008 –2009 ja 2005-2009

	2 005	2006	2007	2008	2009	Muutos % 2008-2009	Muutos % 2005-2009	Käyntimäärän muutos 2008- 2009
Helsinki	1 131 557	1 265 651	1 348 384	1 380 814	1 514 145	9,7	33,8	133 331
Espoo	993	210 588	233 205	278 162	290 311	4,4	29135,8	12 149
Vantaa	118 975	114 075	132 693	166 570	191 838	15,2	61,2	25 268
Turku	513 505	537 882	551 807	568 466	755 649	32,9	47,2	187 183
Tampere	468 726	486 761	497 719	470 815	472 544	0,4	0,8	1 729
Viisikko	2 416 167	2 614 957	2 763 808	2 864 827	3 224 487	12,6	33,5	359 660
Oulu	453 151	483967	490 201	513 248	560 009	9,1	23,6	46 761
Kuusikko	2 869 318	3 098 924	3 254 009	3 378 075	3 784 496	12,0	31,9	406 421

Vanhuspalvelut

Omaishoidontuen 65 vuotta täyttäneet asiakkaat joulukuussa 2005-2009 (poikkileikkaustieto) sekä muutos-% 2008-2009 ja 2005-2009

	2005	2006	2007	2008	2009	Muutos % 2008-2009	Muutos % 2005-2009	Asiakasmäärän muutos 2008- 2009
Kaupunki								
Helsinki	1 354	1 374	1307	1387	1638	18,1	21,0	251
Espoo	215	232	281	307	334	8,8	55,3	27
Vantaa	419	442	413	460	372,0	-19,1	-11,2	-88
Turku	399	409	476	474	486	2,5	21,8	12
Tampere	231	249	392	447	478	6,9	106,9	31
Viisikko	2 618	2 706	2869	3075	3308	7,6	26,4	233
Oulu	381	446	496	542	613	13,1	60,9	71
Kuusikko	2999	3152	3365	3617	3921	8,4	30,7	304

Omaishoidontuen 65 vuotta täyttäneiden asiakkaiden kustannukset euroa vuosina 2005-2009 sekä muutos % vuodesta 2005 -2009

	2005	2006	2007	2008	2009	Muutos % 2008- 2009(abs)	Muutos % 2005- 2009(abs)	Muutos % 2005- 2009 (defl)
Kaupunki								
Helsinki	7 924 427	8 865 560	10 385 571	9 806 311	12 046 968	22,8	52,0	32,6
Espoo	1 167 527	1 523 702	2 330 001	2 647 006	3 893 432	47,1	233,5	190,9
Vantaa	1 976 036	1 778 473	2 195 146	2 720 927	3 116 730	14,5	57,7	37,6
Turku	2 173 478	2 593 854	3 060 955	3 142 897	2 988 760	-4,9	37,5	19,9
Tampere	2 459 935	2 433 969	2 290 374	3 210 464	4 204 153	31,0	70,9	49,1
Viisikko	15 701 403	17 195 558	20 262 047	21 527 604	26 250 043	21,9	67,2	45,8
Oulu	2 239 313	2 882 569	2 893 799	3 659 586	4 611 211	26,0	105,9	79,6
Kuusikko	17 940 716	20 078 127	23 155 846	25 187 190	27 872 494	10,7	55,4	35,5

*Julkisten menojen hintaindeksi sosiaali- ja terveystoimi, kerroin vuodelle 2005 vuonna 2009.

1,146425495

Omaishoidontuen 75 vuotta täyttäneet asiakkaat joulukuussa 2008-2009 (poikkileikkaustieto) sekä muutos-% 2008-2009

	2005	2006	2007	2008	2009	Muutos % 2008-2009	Muutos % 2005-2009
Kaupunki							
Helsinki	953	949	921	988	1177	19,1	23,5
Espoo	132	156	189	203	244	20,2	84,8
Vantaa	249	261	253	305	250	-18,0	0,4
Turku	299	304	347	341	354	3,8	18,4
Tampere	146	158	266	309	339	9,7	132,2
Viisikko	1 779	1828	1976	2146	2 364	10,2	32,9
Oulu	294	335	378	411	475	15,6	61,6
Kuusikko	2 073	2163	2354	2557	2 839	11,0	37,0

Keskiraskaan palveluasumisen 65 vuotta täyttäneet asiakkaat joulukuussa 2005-2009 (poikkileikkaustieto) sekä muutos-%

	2005	2006	2007	2008	2009	Muutos % 2008-2009	Muutos % 2005-2009
Helsinki	415						-100,0
Espoo	203	174	180	147	148	0,7	-27,1
Vantaa	281	44	86	135	176	30,4	-37,4
Turku	170	141	112	98	56	-42,9	-67,1
Tampere	287	268	292	321	281	-12,5	-2,1
Viisikko	1 356	627	670	701	661	-5,7	-51,3

Keskiraskaan palveluasumisen 65 vuotta täyttäneiden asumispäivät 2005-2009 sekä muutos-% 2008 -2009 ja 2005-2009

	2005	2006	2007	2008	2009	Muutos % 2008-2009	Muutos % 2005-2009
Helsinki	178 737						-100,0
Espoo	94 464	62 763	64 631	57 270	55 382	-3,3	-41,4
Vantaa	104 780	16 360	34 906	48 886	63 200	29,3	-39,7
Turku	63 801	58 537	44 351	39 054	22 405	-42,6	-64,9
Tampere	100 842	96 018	101 533	108 600	101 008	-7,0	0,2
Viisikko	542 624	233 678	245 421	253 810	241 995	-4,7	-55,4

Keskiraskaan palveluasumisen 65 vuotta täyttäneiden asiakkaiden kokonaiskustannukset 2005-2005 sekä muutos % vuodesta 2005-2009

Kaupunki	2005	2006	2007	2008	2009	Muutos % 2005-2009 (abs)	Muutos % 2005-2009 (defl)*
Helsinki	9 661 067					-100,0	-100,0
Espoo	3 610 382	2 976 511	3 199 635	3 798 302	3 456 200	-4,3	-16,5
Vantaa	4 725 599	430 464	2 174 202	3 229 845	3 840 054	-18,7	-29,1
Turku	1 478 579	1 800 172	1 409 932	1 868 244	948 883	-35,8	-44,0
Tampere	2 480 797	2 435 616	3 243 620	3 295 807	3 047 594	22,8	7,2
Viisikko	21 956 425	7 642 763	10 027 389	12 192 198	11 292 732	-48,6	-55,1

Tehostetun palveluasumisen 65 vuotta täyttäneet asiakkaat joulukuussa 2005-2009 sekä muutos % vuodesta 2005 -2009

Kaupunki	2005	2006	2007	2008	2009	Muutos % 2008-2009	Muutos % 2005-2009
Helsinki	1 256	2291	2167	2149	2 242	4,3	78,5
Espoo	383	478	505	542	534	-1,5	39,5
Vantaa	374	602	497	577	581	0,7	55,3
Turku	378	408	477	525	505	-3,8	33,6
Tampere	277,0	288	293	383	425	11,0	53,4
Viisikko	2668	4067	3939	4176	4 287	2,7	60,7
Oulu	201	200	247	276	310	12,3	54,2
Kuusikko	2869	4267	4186	4452	4 597	3,3	60,2

Tehostetun palveluasumisen 65 vuotta täyttäneiden asumispäivät 2004-2008 sekä muutos % vuodesta 2004 -2008

	2005	2006	2007	2008	2009	Muutos % 2008-2009	Muutos % 2005-2009
Helsinki	432 707	848 975	806 400	797 782	802 826	0,6	85,5
Espoo	111 786	173 057	175 301	189 179	197 181	4,2	76,4
Vantaa	137 745	205 941	162 259	204 726	208 060	1,6	51,0
Turku	128 682	146 166	169 512	180 748	185 368	2,6	44,1
Tampere	101 456	96 363	103 675	121 888	143 000	17,3	40,9
Viisikko	912 376	1 470 502	1 417 147	1 494 323	1 536 435	2,8	68,4
Oulu	71 546	72 383	86 982	94 267	110 212	16,9	54,0
Kuusikko	983 922	1 542 885	1 504 129	1 588 590	1 646 647	3,7	67,4

Tehostetun palveluasumisen 65 vuotta täyttäneiden kustannukset 2005-2009 sekä muutos % vuodesta 2005 -2009

Kaupunki	2005	2006	2007	2008	2009	Muutos % 2005-2009 (abs)	Muutos % 2005-2009 (defl)*
Helsinki	29 388 260	39 280 545	43 948 549	56 309 642	66 646 176	126,8	97,8
Espoo	11 260 887	12 918 964	13 882 544	16 236 203	17 257 285	53,2	33,7
Vantaa	13 035 788	17 945 839	13 401 030	17 106 611	18 615 229	42,8	24,6
Turku	6 662 271	9 526 856	11 799 342	17 162 478	13 450 445	101,9	76,1
Tampere	6 617 316	7 332 319	9 228 417	7 874 630	12 605 228	90,5	66,2
Viisikko	66 964 521	87 004 523	92 259 881	114 689 563	128 574 362	92,0	67,5
Oulu	5 258 773	5 338 352	7 349 639	8 103 204	9 960 429	89,4	65,2
Kuusikko	72 223 294	93 309 486	99 609 520	122 792 767	138 534 791	91,8	67,3

*Julkisten menojen hintaindeksi sosiaali- ja terveystoimi, kerroin vuodelle 2005 vuonna 2009.

1,146425495

Tehostetun palveluasumisen 75 vuotta täyttäneet asiakkaat joulukuussa 2005-2009 sekä muutos % vuodesta 2005 –2009

Kaupunki	2005	2006	2007	2008	2009	Muutos % 2005-2009	
						Muutos % 2008-2009	Muutos % 2005-2009
Helsinki	1057	1940	1857	1865	1 956	4,9	85,1
Espoo	332	408	429	474	447	-5,7	34,8
Vantaa	289	462	370	465	461	-0,9	59,5
Turku	306	328	397	436	367	-15,8	19,9
Tampere	250	253	254	327	375	14,7	50,0
Viisikko	2 234	3 391	3 307	3567	3 606	1,1	61,4
Oulu	171	177	222	250	277	10,8	62,0
Kuusikko	2 405	2 405	3 529	3817	3 883	1,7	61,5

Tehostetun palveluasumisen 75 vuotta täyttäneiden asumispäivät 2005-2009 sekä muutos % vuodesta 2005 –2009

Kaupunki	2005	2006	2007	2008	2009	Muutos % 2005-2009	
						Muutos % 2008-2009	Muutos % 2005-2009
Helsinki	369 313	723348	696232	693 978	706 619	1,8	91,3
Espoo	96 806	147 768	148919	167 182	174 535	4,4	80,3
Vantaa	108 786	159 388	147707	164 787	166 333	0,9	52,9
Turku	105 421	118 693	141327	152 747	139 789	-8,5	32,6
Tampere	92 682	85 001	90279	105 437	125 466	19,0	35,4
Viisikko	773 008	1 234 198	1 224 464	1 284 131	1 312 742	2,2	69,8
Oulu	62 367	63 491	77220	86 070	100 450	16,7	61,1
Kuusikko	835 375	1 297 689	1 301 684	1 370 201	1 413 192	3,1	69,2

Tehostetun palveluasumisen 75 vuotta täyttäneiden kustannukset 2005-2009 sekä muutos % vuodesta 2005 –2009

Kaupunki	2005	2006	2007	2008	2009	Muutos % 2005-2009	
						Muutos % 2005-2009 (abs)	Muutos % 2005-2009(defl)*
Helsinki	24 938 215	33 741 720	38 256 521	48 928 682	58 507 445	134,6	104,6
Espoo	9 688 883	11 031 102	11 793 284	14 348 321	15 275 307	57,7	37,5
Vantaa	10 266 793	13 926 262	11 504 857	13 768 973	14 892 482	45,1	26,5
Turku	5 367 891	7 681 165	9 800 288	14 516 999	9 710 067	80,9	57,8
Tampere	6 045 045	6 467 777	8 035 999	6 811 806	11 059 633	83,0	59,6
Viisikko	56 306 827	72 848 027	79 390 950	98 374 779	109 444 934	94,4	69,5
Oulu	4 610 490	4 713 277	6 546 611	7 417 187	9 077 620	96,9	71,7
Kuusikko	60 917 317	77 561 303	85 937 561	105 791 967	118 522 554	94,6	69,7

*Julkisten menojen hintaindeksi sosiaali- ja terveystoimi, kerroin vuodelle 2005 vuonna 2009.

1,146425495

Vanhainkotien +65v hoitopäivät 2005 – 2009 sekä hoitopäivien muutos-% 2005-2009

Kaupunki	2005	2006	2007	2008	2009	Muutos %	Muutos %	Muutos 2005-
						2008-2009	2005-2008	2009 hoitopäivissä
Helsinki	820 254	825 726	843 738	854 115	828 514	-3,0	1,0	8 260
Espoo	94 635	99 981	110 038	112 781	117 879	2,5	10,8	23 244
Vantaa	138 877	142 595	146 116	142 920	138 416	-2,2	2,5	-461
Turku	293 957	297 437	297 361	298 026	298 194	0,2	3,1	4 237
Tampere	416 785	409 685	403 519	367 883	336 002	-8,8	-11,2	-80 783
Viisikko	1 764 508	1 775 424	1 800 772	1 775 725	1 719 005	-1,4	4,1	-45 503
Oulu	175 825	172 188	176 656	177 962	188 209	0,7	5,6	12 384
Kuusikko	1 940 333	1 947 612	1 977 428	1 953 687	1 907 214	-1,2	4,2	-33 119

Vanhainkotien +65v lyhytaikaishoidon hoitopäivät 2005 -2009

Kaupunki	2005	2006	2007	2008	2009	Muutos %	Muutos %	Muutos 2005-
						2008-2009	2005-2008	2009 La- hoitopäivissä
Helsinki	51 532	54166	61943	70 876	74 390	14,4	44,4	22 858
Espoo	6 943	4309	5237	4 965	5 959	-5,2	-24,0	-984
Vantaa	15 870	12 900	14550	15 448	15 115	6,2	-6,0	-755
Turku	15 272	15 655	16260	17 477	19 819	7,5	6,2	4 547
Tampere	40 852	30 105	18086	6 613	1 468	-63,4	-83,1	-39 384
Viisikko	130 469	117 135	116076	115 379	116 751	-0,6	-9,6	-13 718
Oulu	19 793	13100	13447	12 909	15 879	-4,0	-21,4	-3 914
Kuusikko	150 262	168929	129523	128 288	132 630	-1,0	-10,9	-17 632

Yli 65v. lyhytaikaishoidon päivät kaikista hoitopäivistä

	2005	2006	2007	2008	2009
Helsinki	6,3	6,6	7,3	8,3	9,0
Espoo	7,3	4,3	4,8	4,4	5,1
Vantaa	11,4	9,0	10,0	10,8	10,9
Turku	5,2	5,3	5,5	5,9	6,6
Tampere	9,8	7,3	4,5	1,8	0,4
Viisikko	7,4	6,6	6,4	6,5	6,8
Oulu	11,3	7,6	7,6	7,3	8,4
Kuusikko	7,7	8,7	6,6	6,6	7,0

Vanhainkotien kaikki hoitopäivät 2005 – 2009 sekä hoitopäivien muutos-% 2005-2009

Kaupunki	2005	2006	2007	2008	2009	Muutos %	Muutos %	Muutos 2005-
						2008-2009	2005-2008	2009 La- hoitopäivissä
Helsinki	837 538	836 849	853 294	862 335	833 740	1,1	1,5	-3 798
Espoo	111 700	117 785	129 545	131 418	133 229	1,4	11,9	21 529
Vantaa	141 558	144 715	148 202	145 121	144 471	-2,1	1,4	2 913
Turku	294 433	297 679	297 477	298 347	298 409	0,3	3,0	3 976
Tampere	426 468	420 349	411 542	375 808	342 383	-8,7	-11,2	-84 085
Viisikko	1 811 697	1 817 377	1 840 060	1 813 029	1 752 232	-1,5	-0,5	-59 465
Oulu	181 545	176 642	182 455	183 939	196 537	0,8	5,7	14 992
Kuusikko	1 993 242	1 994 019	2 022 515	1 996 968	1 948 769	-1,3	3,6	-44 473

Vanhainkotien kaikki lyhytaikaishoidon hoitopäivät 2005 - 2009

	2005	2006	2007	2008	2009
Kaupunki					
Helsinki	52 804	54 620	62 186	71 739	74 663
Espoo	7 906	4 885	5 692	5 718	6 638
Vantaa *	16 520	13 500	14 607	15 765	15 456
Turku	15 400	15 842	16 376	17 798	20 034
Tampere	41 814	30 765	18 221	6 779	1 468
Viisikko	134 444	158 020	117 082	117 799	118 259
Oulu	20 441	13 534	13 906	13 085	16 395
Kuusikko	154 885	171 554	130 988	130 884	134 654

Vanhainkotien +75v hoitopäivät 2005 – 2009 sekä hoitopäivien muutos-% 2005-2009

Kaupunki	2005	2006	2007	2008	2009	Muutos %		Muutos 2005-2009 hoitopäivissä
						2008-2009	2005-2008	
Helsinki	710 042	719 691	742 258	749 043	731 135	-2,4	3,0	21 093
Espoo	75 667	78 242	86 851	88 821	93 617	5,4	23,7	17 950
Vantaa	116 750	119 716	122 324	119 434	112 152	-6,1	-3,9	-4 598
Turku	272 653	276 404	276 625	278 764	279 723	0,3	2,6	7 070
Tampere	388 690	382 194	375 159	344 138	314 411	-8,6	-19,1	-74 279
Oulu	154 288	153 026	157 379	159 905	168 847	5,6	9,4	14 559
Kuusikko	1 718 090	1 729 273	1 760 596	1 740 105	1 699 885	-2,3	-1,1	-18 205

Vanhainkotien +75v lyhytaikaishoidon hoitopäivät 2005 -2009

	2005	2006	2007	2008	2009	Muutos %		Muutos 2005-2009 hoitopäivissä
						2008-2009	2005-2008	
Helsinki	41 807	45 042	52 363	59 065	62 837	6,4	50,3	21 030
Espoo	5 347	3 027	3 586	3 861	4 521	17,1	-15,4	-826
Vantaa	12 023	18 401	11 766	11 866	10 989	-7,4	-8,6	-1 034
Turku	13 375	13 663	14 326	15 568	17 814	14,4	33,2	4 439
Tampere	35 971	26 615	16 304	6 061	1 348	-77,8	-96,3	-34 623
Oulu	16 519	10 594	11 192	11 177	12 830	14,8	-22,3	-3 689
Kuusikko	125 042	117 342	109 537	107 598	110 339	2,5	-11,8	-14 703

Vanhainkotien lyhytaikaishoidon hoitopäivien osuus

	2005	2006	2007	2008	2009
Helsinki	5,9	6,3	7,1	7,9	8,6
Espoo	7,1	3,9	4,1	4,3	4,8
Vantaa	10,3	15,4	9,6	9,9	9,8
Turku	4,9	4,9	5,2	5,6	6,4
Tampere	9,3	7,0	4,3	1,8	0,4
Oulu	10,7	6,9	7,1	7,0	7,6
Kuusikko	7,3	6,8	6,2	6,2	6,5

Terveyskeskusten 65+ v. hoitopäivät 2005-2009 sekä hoitopäivien muutos-% 2005-2009

Kaupunki	2005	2006	2007	2008	2009	Muutos %		Muutos 2005-2009 hoitopäivissä
						2008-2009	2005-2009	
Helsinki	662 720	644 503	644 916	669 090	662 688	-1,0	0,0	-26 580
Espoo	104 378	102 586	100 673	99 857	93 906	-6,0	-10,0	-13 000
Vantaa	55 692	56 235	65 573	61 458	67 241	9,4	20,7	15 479
Turku	259 126	337 807	271 948	283 832	294 773	3,9	13,8	70 787
Tampere	182 467	197 855	196 461	227 339	241 693	6,3	32,5	68 940
Viisikko	1 264 383	1 338 986	1 279 571	1 341 576	1 360 301	1,4	7,6	115 626
Oulu	55 210	63 844	64 642	77 859	74 384	-4,5	34,7	19 751
Kuusikko	1 319 593	1 402 830	1 344 213	1 419 435	1 434 685	1,1	8,7	135 377

Terveyskeskusten 65+ v. lyhytaikaishoidon hoitopäivät 2005-2009 sekä hoitopäivien muutos-%

Kaupunki	2005	2006	2007	2008	2009	Muutos %		Muutos 2005-2009 hoitopäivissä
						2008-2009	2005-2009	
Helsinki	254 668	240 066	244 451	277 317	291051	5,0	14,3	27 423
Espoo	65 722	66 071	62 164	62 726	36516	-41,8	-44,4	-13 702
Vantaa*	33 400	22 361	27 924	45 852	46716	1,9	39,9	15 673
Turku	47 508	47 161	51 479	60 011	72261	20,4	52,1	50 645
Tampere	59 430	66 857	76 308	99 784	110319	10,6	85,6	56 539
Viisikko	427 328	442 530	462 326	545 690	556863	2,0	30,3	152 281
Oulu	46 760	53 515	56 704	66 047	66342	0,4	41,9	18 507
Kuusikko	474 088	496 045	519 030	611 737	623205	1,9	31,5	170 788

*Vantaan 2005 lyhytaikaishoidon hoitopäivät arvioitu vuoden 2004 avulla(60% hp).

Vuoden 2006 lyhytaikaishoidon päivät arvioitu Pekka Sassi 15.9.07

Terveyskeskusten 65+ v. pitkäaikaishoidon hoitopäivät 2005-2009 sekä hoitopäivien muutos-%

Kaupunki	2005	2006	2007	2008	2009	Muutos %		Muutos 2005-2009 hoitopäivissä
						2008-2009	2005-2009	
Helsinki	408 052	404 437	400 465	391 773	371 637	-5,1	-8,9	-54 003
Espoo	38 656	36 515	38 509	37 131	57 390	54,6	48,5	702
Vantaa	22 292	33 874	37 649	15 606	20 525	31,5	-7,9	-194
Turku	211 618	290 646	220 469	223 821	222 513	-0,6	5,1	20 142
Tampere	123 037	130 998	120 153	127 555	131 374	3,0	6,8	12 401
Viisikko	803 655	896 470	817 245	795 886	803 439	0,9	0,0	-20 953
Oulu	8 450	10 329	7 938	11 812	8 042	-31,9	-4,8	1 244
Kuusikko	812 105	906 799	825 183	807 698	811 481	0,5	-0,1	-19 709

Terveyskeskusten 75+ v. hoitopäivät 2005-2009 sekä hoitopäivien muutos-% 2005-2009

Kaupunki	2005	2006	2007	2008	2009	Muutos %		Muutos 2005-2009 hoitopäivissä
						2007-2008	2005-2009	
Helsinki	558 412	542 148	537 564	561 023	545 875	-2,7	-2,2	-12 537
Espoo	88 476	86 726	84 031	79 304	74 734	-5,8	-15,5	-13 742
Vantaa	45 496	41 912	49 253	45 479	49 403	8,6	8,6	3 907
Turku	216 004	291 313	231 141	238 698	246 922	3,4	14,3	30 918
Tampere	145 525	159 401	157 463	185 540	198 077	6,8	36,1	52 552
Oulu	43 846	52 434	54 451	62 840	59 209	-5,8	35,0	15 363
Kuusikko	1 097 759	1 173 934	1 113 903	1 172 884	1 174 220	0,1	7,0	76 461

Terveyskeskusten 75+ v. lyhytaikaishoidon hoitopäivät 2005-2009 sekä hoitopäivien muutos-%

Kaupunki	2005	2006	2007	2008	2009	Muutos %		Muutos 2005-2009 hoitopäivissä
						2008-2009	2005-2009	
Helsinki	207 453	195 016	196 105	228 620	231 949	1,5	11,8	24 496
Espoo	53 421	54 114	51 519	49 819	28 768	-42,3	-46,1	-24 653
Vantaa*	27 298	15 204	18 689	33 424	32 756	-2,0	20,0	5 458
Turku	39 317	40 212	43 568	50 483	61 560	21,9	56,6	22 243
Tampere	49 094	57 571	62 031	81 559	90 550	11,0	84,4	41 456
Oulu	37 974	44 245	47 857	53 445	52 873	-1,1	39,2	14 899
Kuusikko	387 259	406 362	419 769	497 350	498 456	0,2	28,7	111 197

*Vantaan 2005 lyhytaikaishoidon hoitopäivät arvioitu vuoden 2004 avulla(60% hp).

Vuoden 2006 lyhytaikaishoidon päivät arvioitu Pekka Sass 15.9.07

Terveyskeskusten 75+ v. pitkäaikaishoidon hoitopäivät 2005-2009 sekä hoitopäivien muutos-%

Kaupunki	2005	2006	2007	2008	2009	Muutos %		Muutos 2005-2009 hoitopäivissä
						2008-2009	2005-2009	
Helsinki	350 959	347 132	341 459	332 403	313 926	-5,6	-10,6	-37 033
Espoo	35 055	32 612	32 512	29 485	45 966	55,9	31,1	10 911
Vantaa	18 198	26 708	30 564	12 055	16 647	38,1	-8,5	-1 551
Turku	176 687	251 102	187 573	188 215	185 362	-1,5	4,9	8 675
Tampere	96 431	101 830	95 432	103 981	107 527	3,4	11,5	11 096
Oulu	5 872	8 189	6 594	9 395	6 336	-32,6	7,9	464
Kuusikko	710 500	767 573	694 134	675 534	675 764	0,0	-4,9	-34 736

Erikoissairaanhoidon +65v. hoitopäivät 2005 – 2009 sekä hoitopäivien muutos-% 2005-2009

	2004	2005	2006	2007	2008	2009	Muutos % 2008-2009	Muutos % 2005-2009	Muutos hp 2008-2009
Yhteensä									
Helsinki	145 391	142 400	145 485	143 387	114 430	106 792	-6,7	-25,0	-7 638
Espoo	45 355	42 059	45 079	43 286	43 874	40 795	-7,0	-3,0	-3 079
Vantaa	48 717	47 797	47 811	43 405	42 120	41 496	-1,5	-13,2	-624
Turku	137 641	107 295	122 067	118 436	103 728	98 403	-5,1	-8,3	-5 325
Tampere	99 087	106 647	109 556	103 874	89 826	80 615	-10,3	-24,4	-9 211
Oulu	34 394	31 675	34 973	30 381	29 173	27 479	-5,8	-13,2	-1 694
Kuusikko	510 585	477 873	504 971	482 769	423 151	395 580	-6,5	-17,2	-27 571

Somaattiset hoitopäivät

	2004	2005	2006	2007	2008	2009	Muutos % 2008-2009	Muutos % 2005-2009	Muutos hp 2008-2009
Helsinki	120 390	120 369	120 613	112119	84 240	79 074	-6,1	-34,3	-5 166
Espoo	36 235	34 338	37 576	37515	36 686	35 006	-4,6	1,9	-1 680
Vantaa	43 079	41 192	41 314	36 830	34 133	33 932	-0,6	-17,6	-201
Turku	120 879	90 285	107 713	105 312	91 148	86 145	-5,5	-4,6	-5 002
Tampere	88 390	95 434	97 291	93 625	80 064	70 241	-12,3	-26,4	-9 823
Oulu	31 422	28 531	31 853	26649	26 030	25 277	-2,9	-11,4	-753
Kuusikko	440 395	410 149	436 360	412 050	352 301	329 675	-6,4	-19,6	-22 625

Psykiatriset hoitopäivät

	2004	2005	2006	2007	2008	2009	Muutos % 2008-2009	Muutos % 2005-2009	Muutos hp 2008-2009
Helsinki	25 001	22 031	24 872	31 268	30 190	27 718	-8,2	25,8	-2 472
Espoo	9 120	7 721	7 503	5 771	7 188	5 789	-19,5	-25,0	-1 399
Vantaa	5 638	6 605	6 497	6 575	7 987	7 564	-5,3	14,5	-423
Turku	16 761	17 010	14 354	13 124	12 580	12 258	-2,6	-27,9	-322
Tampere	10 697	11 213	12 265	10 249	9 762	10 374	6,3	-7,5	612
Oulu	2 972	3 144	3 120	3 732	3 143	2 202	-29,9	-30,0	-941
Kuusikko	70 189	67 724	68 611	70 719	70 850	65 905	-7,0	-2,7	-4 945

Erikoissairaanhoidon hoitopäiviä 65 vuotta täyttäneestä asukkaasta kohti vuonna 2005 ja 2009

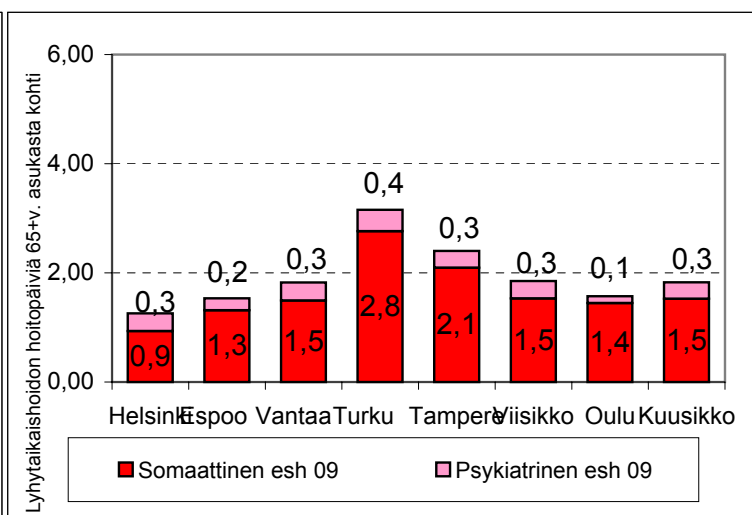
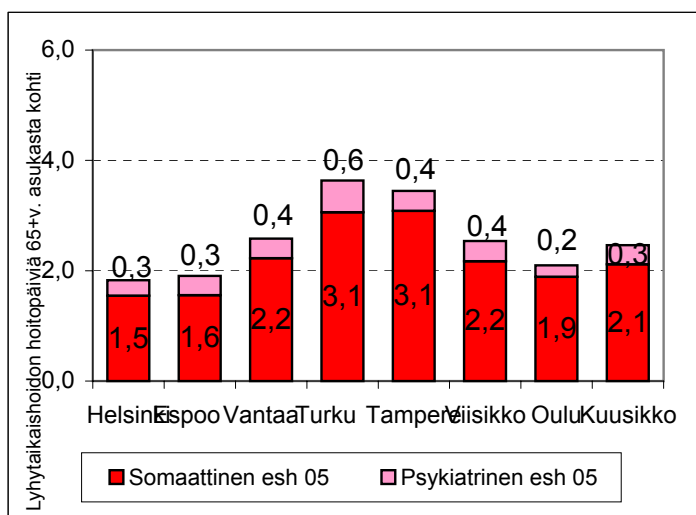

Perusterveydenhuollon avosairaanhoidon +65v lääkärikäynnit 2005-2009 sekä käyntien muutos- %

	2005	2006	2007	2008	2009	Muutos % 2008-2009	Muutos % 2005-2009	käynnit 2008- 2009
Helsinki	169 071	155 977	164 278	168 196	165 192	-1,8	-2,3	-3 004
Espoo	58 087	58 114	55 402	56 546	52 549	-7,1	-9,5	-3 997
Vantaa	52 721	56 121	54 779	59 899	55 007	-8,2	4,3	-4 892
Turku	59 530	58 261	59 713	61 402	58 643	-4,5	-1,5	-2 759
Tampere	96 401	97 049	95 287	98 387	99 741	1,4	3,5	1 354
Oulu	39 963	39 015	37 971	38 182	30 538	-20,0	-23,6	-7 644
Kuusikko	475 773	464 537	467 430	482 612	461 670	-4,3	-3,0	-20 942

Erikoissairaanhoidon +65v poliklinikkakäynnit 2005 – 2009 sekä käyntien muutos-% 2005 -2009

	2005	2006	2007	2008	2009	Muutos % 2008-2009	Muutos % 2005-2009	käynnit 2008- 2009
Yhteensä	179 588	196 963	197 814	206 312	212 964	3,2	18,6	6 652
Helsinki	179 588	196 963	197 814	206 312	212 964	3,2	18,6	6 652
Espoo	47 392	47 433	48 841	50 028	55 947	11,8	18,1	5 919
Vantaa	37 331	39 442	43 439	45 192	49 239	9,0	31,9	4 047
Turku	64 032	70 443	74 004	80 309	73 863	-8,0	15,4	-6 447
Tampere	63 875	65 725	64 951	75 292	76 500	1,6	19,8	1 208
Oulu	37 896	40 385	40 871	44 025	45 459	3,3	20,0	1 434
Kuusikko	430 114	460 391	469 920	501 158	513 972	2,6	19,5	12 813

Somaattiset käynnit

	2005	2006	2007	2008	2009	Muutos % 2008-2009	Muutos % 2005-2009	käynnit 2008- 2009
Helsinki	167 655	178 134	180 977	190 449	205 362	7,8	22,5	14 913
Espoo	46 257	46 415	47 705	48 824	54 628	11,9	18,1	5 804
Vantaa	34 651	37 362	40 941	41 854	45 115	7,8	30,2	3 261
Turku	63 192	66 399	69 031	73 064	68 534	-6,2	8,5	-4 531
Tampere	59 631	61 772	60 857	71 903	73 495	2,2	23,2	1 592
Oulu	36 597	38 936	39 027	42 122	43 094	2,3	17,8	972
Kuusikko	407 983	429 018	438 538	468 216	490 228	4,7	20,2	22 011

Psykiatriset käynnit

	2005	2006	2007	2008	2009	Muutos % 2008-2009	Muutos % 2005-2009	käynnit 2008- 2009
Helsinki	11 933	18 829	16 837	15 863	7 602	-52,1	-36,3	-8 261
Espoo	1 135	1 018	1 136	1 204	1 319	9,6	16,2	115
Vantaa	2 680	2 080	2 498	3 338	4 124	23,5	53,9	786
Turku	840	4 044	4 973	7 245	5 329	-26,4	534,5	-1 916
Tampere	4 244	3 953	4 094	3 389	3 005	-11,3	-29,2	-384
Viisikko	20 832	29 924	29 538	31 039	21 379	-31,1	2,6	-9 660
Oulu	1 299	1 449	1 844	1 903	2 365	24,3	82,1	462
Kuusikko	22 131	31 373	31 382	32 942	23 744	-27,9	7,3	-9 198

Perusterveydenhuollon lääkärikäyntejä ja erikoissairaanhoidon poliklinikkakäyntejä 65 vuotta täyttäneitä asukasta kohti vuosina 2005 ja 2009

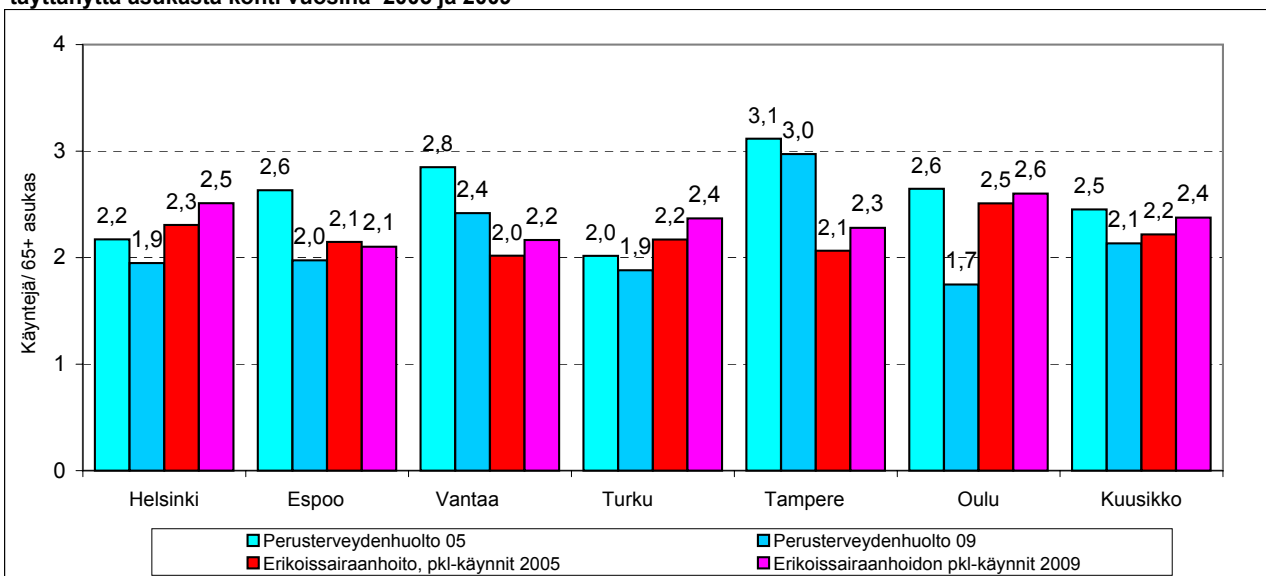

Palvelujen käyttö, 65-vuotta täyttäneistä eri palvelujen piirissä 12/2009 (ikävakioidut osuudet)

	Säännöllinen kotihoito	Omaishoidontuki	Palveluasuminen (0,2-0,4)	Avopalvelut	Tehostettu palveluasuminen	Vanhainkoti	Terveyskeskus pa-hoitto	Ympäri vuoro kautinen hoiva	Terveyskeskus la-hoitto	Erikoissairaanhoidon (laskettu hp.)	Lyhytaikainen vuodeosasto hoito	Ikävakioitu palvelujen kattavuus	Ikävakioimaton palvelujen kattavuus
Helsinki	6,1	1,9	0,0	8,0	2,5	2,5	1,2	6,2	0,8	0,3	1,2	15,4	16,0
Espoo	4,6	1,4	0,6	6,6	2,3	1,4	0,6	4,3	0,5	0,4	1,0	11,9	10,7
Vantaa	3,9	1,9	1,3	7,1	3,3	2,1	0,2	5,5	0,9	0,5	1,4	14,1	11,3
Turku	7,0	1,5	0,2	8,7	1,5	2,3	1,7	5,5	0,5	0,8	1,3	15,5	16,9
Tampere	6,3	1,4	0,8	8,5	1,2	2,6	0,9	4,7	1,0	0,6	1,6	14,9	15,5
Oulu	7,0	3,5	0,0	10,5	1,8	3,1	0,1	5,0	1,1	0,4	1,5	17,0	16,8
Kuusikko	6,0	1,8	0,3	8,1	2,1	2,4	1,0	5,5	0,8	0,5	1,3	14,9	14,9

Palvelujen käyttö, 65-vuotta täyttäneistä eri palvelujen piirissä 12/2009, eri palvelujen %-osuudet

	Säännöllinen kotihoito	Omaishoidontuki	Palveluasuminen (0,2-0,4)	Avopalvelut	Tehostettu palveluasuminen	Vanhainkoti	Terveyskeskus pa-hoitto	Ympäri vuoro kautinen hoiva	Terveyskeskus la-hoitto	Erikoissairaanhoidon (laskettu hp.)	Lyhytaikainen vuodeosasto hoito	Ikävakioitu palvelujen kattavuus
Helsinki	39,7	12,3	0,0	52,0	16,5	16,4	7,7	40,5	5,2	2,2	7,5	100,0
Espoo	38,9	11,5	5,2	55,6	19,1	11,9	5,1	36,2	4,6	3,6	8,2	100,0
Vantaa	28,1	13,3	9,4	50,7	23,2	14,9	1,3	39,3	6,2	3,8	10,0	100,0
Turku	45,1	9,6	1,1	55,8	9,8	14,8	11,0	35,6	3,2	5,4	8,6	100,0
Tampere	42,7	9,3	5,4	57,4	8,2	17,3	6,3	31,8	6,5	4,4	10,8	100,0
Oulu	41,0	20,7	0,0	61,7	10,7	18,0	0,6	29,3	6,5	2,5	9,0	100,0
Kuusikko	40,3	12,2	2,1	54,5	14,3	16,0	6,6	36,9	5,3	3,4	8,6	100,0

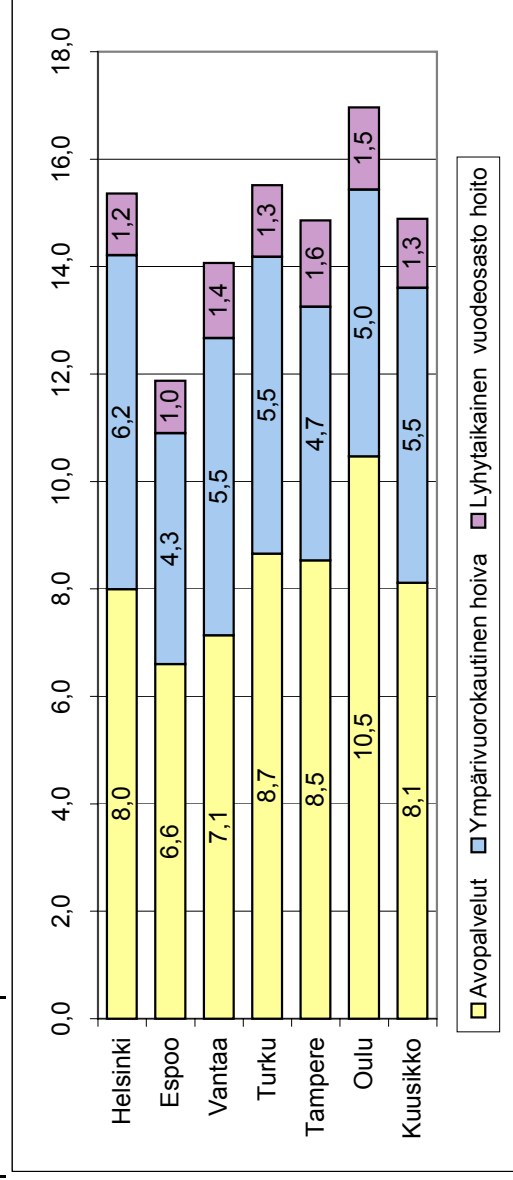

Palvelujen ikävakioidut kustannukset 65 vuotta täyttänyttä asukasta kohti 2009

	Avopalvelut	Palveluasuminen (0,2-0,4)	Avopalvelut yhteensä	Tehostettu palveluasuminen	Vanhainkoti	Terveyskeskusten pitkäaikainen vuodeosastohoitto	Ympäri vuorokautinen hoiva	Terveyskeskusten lyhytaikainen vuodeosastohoitto	Perusterveydenhuollon avohoito	Erikoissairaanhoito	Terveydenhuollon lyhytaikaiset palvelut	Ikävakioidut kustannukset	Ikävakioidut on kustannus
Helsinki	1 212	0	1 212	752	1 372	811	2 935	1 009	575	1 920	3504	7 651	7 872
Espoo	1 053	149	1 202	757	1 031	609	2 397	457	513	1 969	2938	6 537	6 026
Vantaa	906	206	1 112	1 045	1 256	267	2 568	653	534	2 113	3299	6 980	5 997
Turku	985	29	1 014	402	1 240	1 068	2 710	525	368	2 322	3215	6 940	7 407
Tampere	1 064	87	1 151	362	1 486	724	2 572	585	375	2 385	3346	7 068	7 250
Oulu	1 364	0	1 364	584	1 568	129	2 282	1 025	530	2 094	3648	7 295	7 218
Kuusikko	1 106	52	1 158	640	1 347	713	2 700	777	498	2 091	3366	7 225	7 225

Palvelujen ikävakioidut kustannukset 65 vuotta täyttänyttä asukasta kohti 2009, eri palvelujen %-osuudet

	Avopalvelut	Palveluasuminen (0,2-0,4)	Avopalvelut yhteensä	Tehostettu palveluasuminen	Vanhainkoti	Terveyskeskusten pitkäaikainen vuodeosastohoitto	Ympäri vuorokautinen hoiva	Terveyskeskusten lyhytaikainen vuodeosastohoitto	Perusterveydenhuollon avohoito	Erikoissairaanhoito	Terveydenhuollon lyhytaikaiset palvelut	
Helsinki	15,8	0,0	15,8	9,8	17,9	10,6	38,4	13,2	7,5	25,1	45,8	100
Espoo	16,1	2,3	18,4	11,6	15,8	9,3	36,7	7,0	7,8	30,1	45,0	100
Vantaa	13,0	3,0	15,9	15,0	18,0	3,8	36,8	9,4	7,6	30,3	47,3	100
Turku	14,2	0,4	14,6	5,8	17,9	15,4	39,1	7,6	5,3	33,5	46,3	100
Tampere	15,1	1,2	16,3	5,1	21,0	10,2	36,4	8,3	5,3	33,7	47,3	100
Oulu	18,7	0,0	18,7	8,0	21,5	1,8	31,3	14,0	7,3	28,7	50,0	100
Kuusikko	15,3	0,7	16,0	8,9	18,6	9,9	37,4	10,7	6,9	28,9	46,6	100

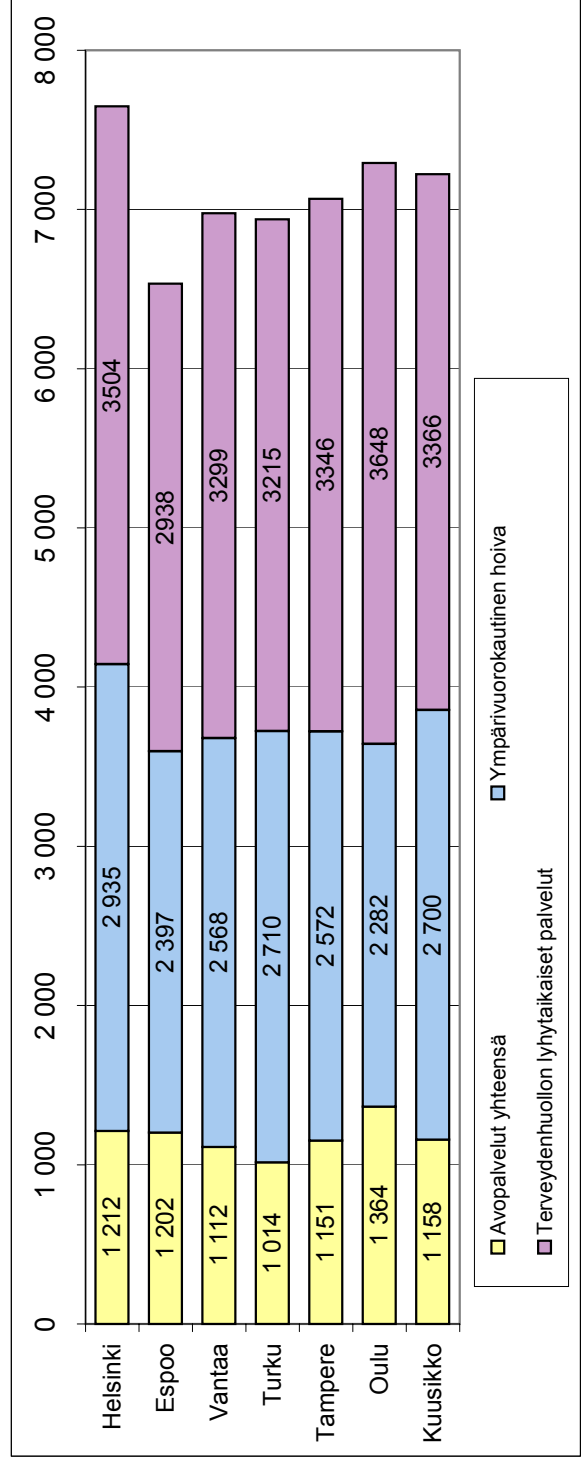

Vanhusväestön määrän, kunnan palvelurakenteen ja kustannusten kehitys

VANHUSVÄESTÖN MÄÄRÄ JA OSUUS KUNNASSA 31.12.2009	HELSINKI			ESPOO			VANTAA			TURKU								
	Muutos % 2005-2009		Muutos % 2005-2009		Muutos % 2005-2009		Muutos % 2005-2009		Muutos % 2005-2009		Muutos % 2005-2009							
	2009	2008	2009	2008	2009	2008	2009	2008	2009	2008	2009	2008						
75-vuotta täyttäneiden määrä	39 313	38 837	37 343	10 625	10 233	8 995	3,8	18,1	8 418	7 954	6 560	5,8	28,3	15 557	15 481	14 862	0,5	4,7
85-vuotta täyttäneiden määrä	11 179	10 914	10 046	2 488	2 351	1 872	5,8	32,9	1 651	1 504	1 239	9,8	33,3	4 394	4 213	3 630	4,3	21,0
75-vuotiaiden osuus väestöstä	6,7	6,8	6,7	4,35	4,24	3,88			4,26	4,07	3,50			8,83	8,82	8,50		
85-vuotiaiden osuus väestöstä	1,9	1,9	1,8	1,02	0,97	0,81			0,84	0,77	0,66			2,50	2,40	2,08		
VANHUSTEN PALVELUT 75+V																		
Kotihoidon peittävyys	11,46	11,38	9,89	8,36	9,49	7,84	-12,0	6,6	6,79	7,20	5,88	-5,7	15,5	13,54	12,45	12,74	8,8	6,3
Omaishoidontuki peittävyys	2,99	2,54	2,55	2,30	1,98	1,47	15,8	56,5	2,97	3,83	3,80	-22,6	-21,8	2,28	2,20	2,01	3,3	13,1
<i>Omaishoidontuki kattavuus</i>	3,80	3,59	3,32	2,74	2,74	2,05	0,1	33,9	4,16	4,58	4,36	-9,1	-4,6	2,82	3,10	2,57	-9,0	9,8
Keskiraskaan palveluasumisen peittävyys	0,00	0,00	0,93	1,06	1,13	1,82	-41,7		2,11	1,14	2,77	-23,8		0,22	0,44	0,85		-74,2
Tehostetun palveluasumisen peittävyys	4,98	4,80	2,83	4,21	4,63	4,08	-9,2	3,1	5,48	5,85	4,41	-6,3	24,3	2,36	2,82	2,06	-16,2	14,6
Laitospalvelujen peittävyys	7,16	7,61	7,81	3,68	3,22	4,47	14,1	-17,6	3,83	4,54	6,01	-15,7	-36,3	7,92	8,44	8,26	-6,2	-4,2
Vanhainkoti	4,97	5,28	5,24	2,55	2,42	2,28	5,2	11,9	3,53	3,95	4,70	-10,6	-24,9	4,83	4,91	5,01	-1,7	-3,6
Terveyskeskussairaala pitkäaikaishoito	2,19	2,32	2,57	1,13	0,80	2,19	40,9	-48,4	0,30	0,59	1,31	-49,7	-77,3	3,09	3,54	3,26	-12,6	-5,1
Lyhytaikaiset terveydenhuollon vuoosastopalvelut																		
Terveyskeskussairaala lyhytaikaishoito	1,84	1,92	2,08	1,57	2,12	1,70	-26,2	-7,8	2,18	1,82	1,03	19,2	112,2	2,11	2,09	1,97	0,6	6,7
Erikoissairaanhoidon kustannukset korotettuna vuoden 2009 arvoon	1,44	1,46	1,45	1,01	1,45	1,05	-30,4	-3,6	1,48	1,09	0,00	35,8		0,93	0,85	0,72	10,3	28,7
75v. Palvelujen kokonaiskustannukset MILL. EUROA /vuosi	0,40	0,45	0,63	0,56	0,68	0,65	-17,3	-14,4	0,69	0,73	1,03	-5,6	-32,7	1,17	1,25	1,25	-6,0	-6,1
Palvelujen 75v. asukaskohtaiset kustannukset ja niiden kehityssuunta €/+75 asukas/vuosi	498,0	480,6	445,4	109,02	109,32	86,70	-0,3	25,7	87,39	81,80	71,02	6,8	23,1	177,16	174,76	150,75	1,4	17,5
Julkisten menojen hintaindeksi arvo 2005 ja 2008	12 667	12 374	11 812	10 261	10 683	9 641	-4,0	6,4	10 355	10 284	10 826	0,7	-4,3	11 388	11 289	10 142	0,9	12,3

1,018363 1,146425

Palvelusetelien käyttö 2009

Palveluseteleitä käytti vajaat 3 000 ikääntynyttä henkilöä Kuusikon kunnissa vuonna 2009. Palvelusetelien asiakasmäärä kasvoi runsaalla 900 asiakkaalla edellisestä vuodesta. Palveluseteliasiakkaista suurin osa (2 290 asiakasta) sai setelin kotihoidon tukipalvelun, yleensä siivouspalvelun, hankkimiseen. Omaishoidontuen vapaan tai omaishoitoa tukevien palvelujen järjestämiseen setelin sai noin 200 asiakasta. Myös kotihoidon hankkimiseen tarkoitettu seteli myönnettiin yleensä omaishoidontuen asiakkaille omaishoitoa tukemaan. Helsingissä kodinhoito-apua koskeva palvelusetelikokeilu loppui vuonna 2008, eikä palveluseteliä otettu käyttöön. Helsingillä oli yhä ainoana kuntana käytössään palveluasumisen palveluseteli.

Palvelusetelien käyttö 2009						
	Muutos %			Muutos %		
	Asiakkaat	ed.vuodesta	Eur	ed.vuodesta	Eur/asia	kas
Omaishoidon tuen vapaapäivät /omaishoitoa tukevat palvelut						
Espoo	40	21,2	7 015	-58,7	175	
Vantaa	40		160000		4 000	
Turku	128	-41,8	370 153	-1,6	2 892	
Tampere	364 596			Tampere:2262 seteliä,
Yht.	208	-26,0	901 764	70,7	4 335	vapaapäivien sijaistukseen.
Kotihoito						
Espoo	11	10,0	26 906	-10,3	2 446	
Oulu	14		15 424		1 102	Sään.kotipalvelun
Yht.	25	150,0	42 330	41,1	1 693	palveluseteli om.hoidon asiakkaille
Kotihoidon tukipalvelut						
Helsinki	1218	125,1	205 000	161,8	168	
Espoo	101	60,3	28 856	477,1	286	Siivousseteli:Turku: asiakasmäärässä kaikki, joille myönnetty (keskim.
Turku	941	3,7	128 221	10,5	136 550	asiakasta/kk käyttää)
Oulu	30		3 573		119	Siivouspalveluseteli
Yht.	2 290	51,6	365 650	83,5	160	
Palveluasuminen						
Helsinki	178	66,4	1 989 827	128,7	11 179	
Yhteensä	2 701	41,5	3 299 571	102,7	1 222	

Laajimmin (asiakasmäärällä mitaten)palveluseteliä käyttivät Helsinki ja Turku, joilla molemmilla oli yli tuhat palveluseteliasiakasta.

9.4. 2010

I. Ikääntyneiden käyttämien sosiaali- ja terveystoimien tiedonkeruu 2009

1. Työn periaatteet

Kuusikko-työssä pyritään saamaan tiedot mahdollisimman vertailukelpoisiksi eri kuntien kesken. Raportin pääpaino on kuntien vanhuspalvelujen palvelurakenteen kuvaamisella. Säännöllisesti palveluja käyttävät ovat kuvauksessa etusijalla. Tilapäisesti palveluja käyttävät 65 - tai 75 vuotta täyttäneet sekä heidän saamansa palvelut ovat kuitenkin mukana tarkastelussa kustannuksissa ja osittain asiakastiedoissa sekä suoritteissa.

Raportissa käsitellään rinnakkain 65 vuotta täyttäneiden sekä 75 vuotta täyttäneiden käyttämiä palveluja ja palvelujen kustannuksia.

Ikävakiointi

Työssä käytetään ikävakiointia sekä 65- että 75 vuotta täyttäneiden palvelurakenteen sekä asukaskohtaisten kustannusten osalta. Ikävakiointin tarkoitus on parantaa erilaisen vanhusväestön rakenteen omaavien kuntien vertailua. Vakiointiväestönä käytetään Kuusikon yhteistä vanhusväestöä ja menetelmänä on käytetty suoraa vakiointimenetelmää. ($u_i = \frac{\sum p_i}{\sum p_i}$ missä $I =$ ikä (ominaisuus, jonka suhteen vakioidaan), $u_i =$ vertailtavan väestön kunkin ikäryhmän tiheysluku, $p_i =$ ikäryhmään i kuuluva osuus vakiointiväestöstä, $\sum p_i = 1$)

Ikävakiointin ajatus on seuraava: Oletetaan, että kaikissa vertailun kunnissa olisi samanlainen vanhusväestön rakenne (yhtä suuri osuus 65-74, 75-84 ja 85+vuotiaita). Lasketaan kuinka suuri osuus heistä olisi nykyisellä palvelujen käytön tasolla säännöllisiä palvelujen käyttäjiä tai kuinka suuret asukaskohtaiset kustannukset nykyisellä eri ikäryhmien kustannustasolla syntyisivät.

Ikävakiointi laskee vanhimman väestörakenteen omaavien kuntien (Helsinki, Turku) palvelujen piirissä olevien osuutta ja asukaskohtaisia kustannuksia ja nostaa nuoren ikärakenteen kuntien (Espoo ja Vantaa) palvelujen piirissä olevien osuutta sekä asukaskohtaisia kustannuksia.

2. Toimintatiedot

Toimintatietoina kerätään keskeisistä palveluista asiakasmäärät vuoden aikana ja poikkileikkausajankohtana sekä suoritteiden määrät vuoden aikana.

Tässä raportissa käsitteet peittävyys ja kattavuus tarkoittavat seuraavaa:

Peittävyys - poikkileikkausajankohdan asiakasmäärä tietyssä palvelussa.

Kattavuus - koko vuoden asiakasmäärä tietyssä palvelussa.

Palvelurakenteen kuvauksessa käytetyt asiakastiedot ovat poikkileikkausajankohdan (vuoden joulukuun tai 31.12.) asiakkaat. Kunkin palvelun asiakkaita ovat ne henkilöt, joilla on kyseisellä hetkellä voimassa oleva päätös/sopimus kyseisestä palvelusta.

Erikoissairaanhoidossa asiakastiedot on laskettu hoitopäivistä keskimääräisenä asiakasmääränä.

Tiedonkeruu tapahtuu kaikissa toiminnoissa seuraavan ikäryhmittä mukaisesti:

alle 65-vuotiaat

- 65-74-vuotiaat

- 75-84-vuotiaat

- 85 vuotta täyttäneet ja sitä vanhemmat.

9.4. 2010

Vaikka tiedonkeruussa ovat mukana alle 65-vuotiaiden palvelut, raportissa keskitytään yli 65 vuotiaiden saamien palvelujen vertailuun eri kunnissa. Tiedonkeruujärjestelmien eroista johtuen kunnat joutuvat antamaan tiedot joissakin tapauksissa perusmääritelmästä poikkeavalla tavalla. Kunkin tiedon kohdalla kerrotaan kunnan tiedonkeruutapa, mikäli se poikkeaa perusmääritelmästä.

3. Kustannustiedot

Kustannustietona kerätään toiminnan bruttokäyttömenot, johon lisätään **sosiaali- ja terveydenhuollon** vyörytetyt hallinto- ja yleiskustannukset ja lisäksi laskennallisina erinä korot ja poistot. Vyörytyskustannukset lisätään sekä oman toiminnan että ostopalvelujen kustannuksiin. Kaupungin keskushallinnon kustannuksia ei vyörytetä muuta kuin siltä osin, kuin sosiaali- ja terveystoimen hallinnon toimintoja tai palveluja (taloushallinto, palkanlaskenta, työllistettyjen käyttö tms.) sijaitsee keskushallinnossa.

Käyttömenot kerätään toiminnoittain **samoista kokonaisuuksista kuin toimintatiedotkin**. Kunkin toiminnon aiheuttamat kustannukset otetaan mukaan niihin oleellisesti liittyvine aputoimintoineen. Kustannustiedot annetaan tilinpäätöksen mukaisina (mikäli mahdollista).

Mikäli palveluasumisessa kaupunki toimii palveluasuntojen osalta välivuokraajana, menot oikaistaan poistamalla niistä kyseiset vuokramenot.

Mitään muita eriä kustannustiedoista ei vähennetä.

KÄYTTÖMENOT YHTEENSÄ (Kuntien toiminta- ja taloustilaston 2004 ohjeiston mukainen jaottelu <http://hosted.kuntaliitto.fi/intra/julkaisut/pdf/p040923094333R.pdf>)

KÄYTTÖMENOT YHTEENSÄ (1+2)

1. TOIMINTAMENOT

Palkat ja palkkiot

Muut henkilöstökulut yhteensä

Asiakaspalvelujen ostot

Muiden palvelujen ostot

Materiaalin ostot

Avustukset

Vuokrat

- Ulkoiset vuokramenot
- Sisäiset vuokramenot

Muut kulut

2. IRTAIMEN POISTOT

3. LASKENNALLISET MENOT

Vyörytyserät

Muut laskennalliset menot

9.4. 2010

Työllistettyjen kustannukset ovat osa henkilöstökuluja niissä kunnissa, joissa ne on kohdistettu yksiköille (Vantaa, Oulu). Muissa kunnissa työllistettyjen kustannukset vyörytetään sosiaali- ja terveystoimen yleiskustannuksena.

Vanhan eläkesäännön mukaiset eläkemenot vyörytetään, elleivät ole jo suoraan toiminnan kuluissa.

Henkilöstön työterveyshuollon kustannukset ovat mukana kustannuksissa. Työterveyshuollon kustannukset tulevat mukaan osana perusterveydenhuollon kustannuksia kuten suurten kaupunkien terveydenhuollon vertailussa.

Mikäli yksikön kustannuksista osa kohdistuu muihin kuin toimintatiedoissa esitettyjen palvelujen tuottamiseen, se osuus poistetaan

Mikäli toimintatiedoissa annettujen palvelujen tuottamiseen käytetään muilta yksiköiltä sisäisinä ostoina tai muulla tavoin hankittuja palveluja, joiden kustannukset eivät tule muuten näkyviin toiminnon kustannuksissa tai palvelujen ostoina, niiden osuus lisätään.

Laitoshoidon ja palveluasumisen ostopalveluista kerätään sekä brutto- että nettokustannukset. Erikoissairaanhoidosta kerätään vain nettokustannukset.

Kustannusten deflatointi

Eri vuosien kustannusten vertailukelpoisuuden lisäämiseksi on vuosien 2000 – 2009 kustannustiedot korotettu vuoden 2009 arvoon käyttäen korotuskertoimena Tilastokeskuksen julkaisemaa Julkisten menojen hintaindeksiä Sosiaali- ja terveystoimelle. Lähde:
http://pxweb2.stat.fi/database/statfin/hin/jmhi/jmhi_fi.asp

Julkisten menojen hintaindeksi sosiaali- ja terveystoimelle (kuntatalous)

	2000=100	Kerroin, kun vuosi =>2009
2000	100	1,3310
2001	103,1	1,2910
2002	105,8	1,2580
2003	108,9	1,2222
2004	112,5	1,1831
2005	116,1	1,1464
2006	120,1	1,1082
2007	124,1	1,0725
2008	130,7	1,0184
2009	133,1 (ennakollinen 20.3.2010)	1,000

II. Ikääntyneiden käyttämien sosiaali- ja terveyspalvelujen tiedonkeruumääritelmät 2009

1. VANHUSPALVELUN AVOHOITO

1.1 Kotihoito

Kotihoitoa on sosiaalihuoltoasetuksen (29.6.1983/607) 9§ mukainen kotipalvelu ja kansanterveyslain (28.1.1972/66) 14 §, 1 momentin 2 kohdan mukainen kotisairaanhoido.

Kotihoidon kokonaisuus muodostuu tässä selvityksessä asetuksen sosiaali- ja terveydenhuollon asiakasmaksuista(9.10.1992/912) mukaisesta kotiin annettavien palvelujen kokonaisuudesta.

Palvelua luonnehtivat seuraavat seikat:

*Kotona annettavasta palvelusta on laadittu yhdessä palvelun käyttäjän kanssa palvelu- ja hoitosuunnitelma, joka käsittää sekä kotipalvelun että kotisairaanhoidon.

*Palvelusta peritään palvelun laadun ja määrän, palvelun käyttäjän maksukyvyyn sekä perheen koon mukaan määräytyvä kuukausimaksu.

*Säännöllisen kotihoidon piirissä olevaksi asiakkaaksi lasketaan ne henkilöt, jotka saavat apua (=joko kotipalvelua tai kotisairaanhoidoa tai molempia)vähintään kerran viikossa.

Kunnalliseen palveluasumiseen annettava kotihoito:

Jos kunnan omiin palvelutaloihin annettavat kotihoidon palvelut tuottaa kunnan oma kotihoito, kustannukset kyseisestä toiminnasta sekä palvelun asiakastiedot esitetään sen palveluasumisen yhteydessä, johon kotihoidosta annettu palvelu kohdistuu. Palvelutaloihin suuntautuvat kotihoidon käynnit vähennetään kotihoidon käyntimäärästä. Palveluasumisen toimintatietona esitetään palvelutalojen asiakkaat sekä toteutuneet asumispäivät. Kotihoidosta eri palvelutaloluokkiin siirretyt kustannukset esitetään palveluasumisen tietojen yhteydessä.

Palvelutaloihin annettavan kotihoidon kustannusten määrittelyssä voi käyttää seuraavia tapoja
a) siirretään palvelutaloihin palveluja antavan henkilöstön palkka ja henkilöstösivukulut palveluasumisen kustannuksiin. b) kustannukset erotetaan kotihoidosta palvelutaloihin suuntautuneiden kotihoidon käyntien suhteessa.

1.1.1 Kotihoidon asiakkaat poikkileikkaustilanteessa

Kotihoidon säännöllisiä palveluja saavat asiakkaat joulukuussa 2009 = ne, joilla kyseisenä ajankohtana on olemassa palvelujen saantia koskeva suunnitelma/päätös ja jotka saavat kotihoitoa vähintään kerran viikossa (henkilötunnus kertaalleen).

1.1.2 Säännöllisen kotihoidon asiakkaat annetun avun määrän mukaisissa ryhmissä

Säännöllisen kotihoidon palveluja saavat asiakkaat (*ikäryhmittäin, 65-74, 75-84, 85+*) 31.12. 2009 palvelu- ja hoitosuunnitelmaan kirjatus avuntarpeen mukaan luokiteltuina (tässä voidaan käyttää kaikkien kotihoidon säännöllistä apua saavien asiakkaiden määrää jos erittelyä pelkästään 65 vuotta täyttäneiden osalta ei ole saatavissa) Asiakkaat joiden:

- avuntarve alle tai 10 h/kk,
- avuntarve 11–20 h/kk
- avuntarve 21–40 h/kk
- avuntarve 41 -80h/kk
- avuntarve yli 80h/kk,
- tilapäiset asiakkaat

Kotihoidon vuoden tiedot

9.4. 2010

1.1.3 Vuoden asiakasmäärä:

Sisältää sekä kotipalvelun (Sosiaalihuoltoasetus 29.6.1983/607, 9 §, kohta 1) että **kotisairaanhoidon (Kansanterveyslaki 28.1.1972/66, 14§)** asiakkaat ikäryhmittäin vuoden aikana siten, että asiakkaat lasketaan henkilötunnus kertaalleen. Sisältää sekä säännöllisen, että tilapäisen kotihoidon asiakkaat.

Kotihoitoa saavat asiakkaat voivat käyttää myös tukipalveluja. Asiakkailta on palvelun saantia koskeva päätös (maksuasetuksen noo 912 mukainen säännöllinen kotipalvelu.) Niitä kotihoidon asiakkaita, jotka saavat **vain** kotipalvelun tukipalveluja, ei lasketa mukaan kotihoidon asiakasmäärään vaan heidän määränsä kerätään erikseen.

Pelkkää kotipalvelun tukipalvelua (Sosiaalihuoltoasetus 29.6.1983/607, 9§, kohta 2) saavat asiakkaat vuoden 2009 aikana. Ne asiakkaat, joilla on olemassa päätös oikeudesta kotipalvelun tukipalveluun. Mukaan lasketaan sama henkilö vain kerran, vaikka hän saisikin useampia tukipalveluja. (ateria-, kauppa-, vaatehuolto-, kylvytys-, siivous-, kuljetus-, saattaja-, turvapalvelu)

1.1.4 Kotihoidon käynnit vuoden 2009 aikana esitetään jaettuna seuraaviin ryhmiin:

a) Kotihoidon oman toiminnan käynnit ikäryhmittäin vuoden aikana. Kotihoidon käynteihin lasketaan maksuasetuksen n:o 912 mukaiset kotipalvelukäynnit sekä kotisairaanhoidokäynnit (ei pelkästään tukipalvelua sisältäviä käyntejä). Mukaan lasketaan sekä säännöllisen kotihoidon käynnit (maksuasetuksen n:o 912 mukaan) että tilapäiset (kertamaksu) kotihoitokäynnit.

Kotihoidon käynti on kotihoitohenkilöstön tekemä käynti avohoidossa olevan asiakkaan luo. Kahden työntekijän samanaikainen käynti asiakkaan luona on yksi käynti, koska asiakkaan näkökulmasta kysymyksessä on vain yksi käynti.

b) Kotihoidon ostopalvelukäynnit ikäryhmittäin (kuten omat)

1.1.5 Kotihoidon kustannustiedot

Kotihoidon kokonaiskustannukset muodostuvat kotipalvelun peruspalvelu- ja tukipalvelujen kustannuksista sekä kotisairaanhoidon ja kotisairaanhoidoon liittyvän hoitotarvikejakelun kustannuksista. Kustannukset kerätään seuraavasti jaoteltuna:

1) Oman toiminnan peruspalvelujen (=kotipalvelun peruspalvelut + kotisairaanhoidon ja hoitotarvikejakelun) **kustannukset**

*josta yli 65- ja 75 -vuotiaiden kustannukset erotetaan joko kuntien itse tekemän toiminnallisen jaon mukaan tai suoritteiden mukaisesti.

2) Ostopalvelujen peruspalvelujen (=kotipalvelun peruspalvelut + kotisairaanhoidon ja hoitotarvikejakelun) **kustannukset**

*josta yli 65- ja 75-vuotiaiden kustannukset

3) Oman toiminnan kotipalvelun tukipalvelujen kustannukset

*josta yli 65- ja 75-vuotiaiden kustannukset

4) Kotipalvelun tukipalvelujen ostopalvelukustannukset

*josta yli 65- ja 75-vuotiaiden kustannukset

Sotainvalidien palvelujen kustannukset (ym. valtion korvaamat) ovat mukana kustannuksissa.

Kustannukset vanhusikäryhmiin (yli 65v) kohdistuvien palvelujen osalta (tähän kohtaan otetaan mukaan kaikki asiakasryhmät iän perusteella, myös esim. vammaiset)

9.4. 2010

1.2 Osavuorokautinen hoito/ Ikääntyneiden päiväsairaanhoito ja päivähoito

Osavuorokautinen hoito on hoitoa, joka on kirjattu palvelu- ja hoitosuunnitelmaan tai joista on olemassa päätös ja josta asiakas maksaa maksuasetuksen mukaisen osapäivähoitomaksun. (vuonna 2009 maksu oli enintään 14 EUR /päivä tai alempi, jos kunta oli niin päättänyt).

Toimintatiedot

Vanhusten päivätoiminnan paikat 31.12.2009.

Vanhusten päivätoiminnan hoitopäivät ikäryhmittäin vuoden 2009 aikana.

Vanhusten päiväsairaalapaikat 31.12.2009.

Vanhusten päiväsairaanhoidon hoitopäivät ikäryhmittäin vuoden 2009 aikana.

Mikäli käytössä on päivätoimintayksikkö, jotka eivät ole auki jokaisena arkipäivänä n. 11 kk vuodessa, laskennallinen paikkamäärä muodostetaan seuraavasti: Kyseisissä yksiköissä toteutuneet toimintapäivät jaetaan 220:llä jolloin saadaan keskimääräinen paikkamäärä vuositasolla.

Kustannustiedot

Vanhusten päivähoito

Päivähoidon kustannukset (omasta + ostopalveluista) ilmoitetaan kuten laitoshoidon kustannukset (sis. kaikki päivätoiminnan kustannuserät: henkilöstö, kiinteistökustannukset, ateriat, kuljetukset)

*josta ostopalvelun kustannukset

Vanhusten päiväsairaanhoito

Päiväsairaanhoidon kustannukset (omasta + ostopalveluista) ilmoitetaan kuten laitoshoidon kustannukset (sisältäen kaikki päiväsairaanhoidon kustannuserät: henkilöstö, kiinteistökustannukset, ateriat, kuljetukset)

*josta ostopalvelun kustannukset

1.3 Omaishoidon tuki

Toimintatiedot

Kaikki omaishoidon tuen saajat ikäryhmittäin vuoden 2009 aikana. (Omaishoidontuen saajalla on omaishoidontuen sopimus sekä hoito- ja palvelusuunnitelma)

*josta 65 vuotta täyttäneet omaishoidontuen saajat.

Omaishoidontukea pelkästään palveluina saaneet 2009 (65 vuotta täyttäneet)

Kaikki omaishoidon tuen saajat ikäryhmittäin joulukuussa (yhtenä päivänä) 2009.

*josta 65 vuotta täyttäneet omaishoidontuen saajat.

Omaishoidontuen korvausluokat ja asiakkaiden jakautuminen korvausluokkiin.

Kustannukset

Omaishoidon tuen kokonaiskustannukset sisältävät ainakin omaishoitajien palkkiot + henkilöstö sivukulut ja vakuutusmaksut sekä omaishoidontuen päätöksentekijöiden kustannukset (Helsinki ja Espoo). Tampereen ja Turun kustannuksissa ovat mukana (palvelusetelillä järjestettävän) omaishoitajien vapaan järjestämisen kustannukset.

Useat kunnat järjestävät omaishoidontuen vapaapäivien hoidon omissa palvelutaloissa tai laitoksissa. Näiden osalta hoitopäivät ja kustannukset ovat kyseisen yksikön tiedoissa mukana.

9.4. 2010

Omaishoidontuen hoitopalkkiot = pelkät hoitopalkkiot (ei eläke ym.sosiaaliturvan maksuja)

1.4 Virkistystoiminta (korttelikerhot, palvelukeskukset ym.)

Se toiminta palvelutaloissa (palvelukeskus tai muu virkistystoiminta, joka yleensä on avointa kunnan asukkaille), joka ei ole kotihoitoa, lasketaan kustannuksina mukaan muuhun vanhusten virkistystoimintaan. Sisältää sekä palvelukeskusten että muun vapaamuotoisen toiminnan kustannukset. Kunnat ilmoittavat, mitä kustannuseriä tähän kohtaan on laskettu. Tätä summaa ei voida jakaa ikäryhmille, joten kustannukset eivät tule mukaan ikävakiointuihin asukaskohtaisiin kustannuksiin vaan ilmoitetaan vain osana kokonaiskustannuksia.

1.5 Palveluasuminen (kevyt ja keskiraskas palveluasuminen)

Palveluasuminen on asumismuoto, jossa asukas voi saada päivittäiset tarpeen mukaiset palvelut itsenäisen asumisen mahdollistamiseksi. Yksilöllinen palvelutarve määritellään hoito- ja palvelu suunnitelmassa. Kunta osoittaa asukkaat palvelutaloihin tai tekee palveluasumispäätökset.

Kunnan kotihoito voi antaa palveluja yksityisten säätiöiden yms. palvelutaloissa asuville, mutta tätä ei tarkastella kunnan kannalta palveluasumisena vaan palvelut ovat osa kunnan kotihoitoa(Tampereella vain tavallisiin vuokra-asuntoihin annettavat palvelut).

Keveyeen palveluasumiseen luetaan alle 0,2 henkilöstömitoituksen palveluasuminen. (Kevyen palveluasumisen asiakkaiden saama kotihoito on niin vähäistä, että heitä ei oteta huomioon kunnan palvelurakenteen tarkastelussa).

Keskiraskaaksi palveluasumiseksi luetaan palvelu, joka annetaan palvelutaloksi nimettyyn yksiköön, jonka henkilöstömitoitus on hoito- ja huolenpito henkilöstön osalta vähintään 0,20 työnt/asukas. Mitoitukset ovat laskennallisia. Henkilökuntaa, joka tekee pelkästään virkistys- ja askartelu- tai ruokapalvelutehtäviä, ei lasketa mukaan. Henkilöstömitoitus lasketaan koko talon osalta, ei yksilöllisesti asukkaista.

Palveluasumisesta kerättävät toimintatiedot:

Palveluasumisen asiakkaiksi 31.12. luetaan ne asukkaat, joilla on voimassaoleva vuokrasuhde palveluasuntoon.

Keveyen palveluasumisen (henkilöstömitoitus alle 0,2) **asukkaat** 31.12.2009, ja asumisvuorokaudet ikäryhmittäin(Oma/osto)

Asumisvuorokausiin lasketaan asiakkaan läsnäolovuorokaudet, eli ne päivät, jotka asiakas on paikalla asumispalveluyksikössä. Asumisvuorokausiin lasketaan asiakkaan tulopäivä, läsnäolovuorokaudet ja lähtöpäivä.

-Keveyen palveluasumisen (henkilöstömitoitus alle 0,2) **kustannukset** (Oma/osto).

Keskiraskaan palveluasumisen(hm 0,2 -4,9) **asukkaat 31.12.2009** sekä **asumisvuorokaudet** vuonna 2009 ikäryhmittäin(Kunnan oma toiminta/ostopalvelut).

9.4. 2010

Asumisvuorokausiin lasketaan asiakkaan läsnäolovuorokaudet, eli ne päivät, jotka asiakas on paikalla asumispalveluyksikössä. Asumisvuorokausiin lasketaan asiakkaan tulopäivä, läsnäolovuorokaudet ja lähtöpäivä.

Palveluasumisen kustannukset

Kaupunkien omat palvelutalot: Asumiskustannukset:

Kaupungeissa on yleensä kiinteistöpalveluja tuottava yksikkö, joka huolehtii palvelutalokiinteistöistä ja perii tiloista vuokran. Asukkaat maksavat itse oman asuntonsa vuokrakustannukset. Asukkaat voivat saada maksuihinsa Kelan korvaukset. (HUOM. Jos asukkaiden maksamat vuokrat kulkevat kaupungin kirjanpidon kautta, ne poistetaan palveluasumisen menoista.)

Kustannukset palveluista:

Kunnan kotipalvelu voi tuottaa kunnallisiin palvelutaloihin tarvittavat palvelut. Tällöin palvelujen kustannukset siirretään palveluasumiseen ja ovat osana asumisvuorokauden kustannuksia.(ks. Kohta 1.1. kunnalliseen palveluasumiseen annettava kotihoito)

Ostopalvelun palvelutalot

Asumisen ja palvelujen kustannukset:

Asukkaat maksavat kaupungin määrittelemät palvelumaksut (Tampere, Espoo) ja palveluntuottajan perimät vuokrat TAI asiakasmaksut, johon kuuluu vuokra, ruoka ja palvelumaksu. Asumispalvelupäätöksessä määritellään asiakkaan maksuosuus asumispalvelun kokonaiskustannuksista. Kunnan maksettavaksi jäävä osuus lasketaan tapauskohtaisesti. Asukkaat voivat saada maksuihinsa Kelan korvaukset.

Kunnan kustannuksina ostopalveluna hankittavasta keskiraskaasta palveluasumisesta kerätään sekä bruttokustannukset että nettokustannukset.

Kunnissa on olemassa säätiöiden/järjestöjen omistamia palvelutaloja, joiden asukasvalintoihin kaupunki ei osallistu, mutta joihin kaupungin kotihoito antaa palvelut. Nämä palvelut näkyvät vain osana kotihoitoa.

2. VANHUSTEN YMPÄRIVUOROKAUTISET PALVELUT

2.1 Tehostettu palveluasuminen

Tehostettuun palveluasumiseen luetaan ne palvelutaloiksi tai ryhmäkodeiksi nimetyt yksiköt, joissa hoito- ja huolenpitohenkilöstöä on vähintään 0,5/asukas. Mitoitukset ovat laskennallisia. Henkilökuntaa, joka tekee pelkästään virkistys- ja askartelu- tai ruokapalvelu tehtäviä, ei oteta mukaan mitoituslaskelmaan.

Tehostetun palveluasumisen yksiköitä ovat ne ikääntyneille tarkoitetut palveluasumisyksiköt, joissa henkilökunta on paikalla ympäri vuorokauden. Ne eroavat vanhainkodeista mm siinä, että Kela on hyväksynyt ne avohoidon yksiköiksi. (Laatusuositus, s 52)

Toimintatiedot

Vanhusten tehostettujen palveluasuntojen asukkaat 31.12.2009 ja asumisvuorokaudet vuonna 2009 ikäryhmittäin.(Kunnan oma toiminta./Ostopalvelut)

Asumisvuorokausiin lasketaan asiakkaan läsnäolovuorokaudet, eli ne päivät, jotka asiakas on paikalla asumispalveluyksikössä. Asumisvuorokausiin lasketaan asiakkaan tulopäivä, läsnäolovuorokaudet ja lähtöpäivä.

9.4. 2010

Palvelusetelillä palveluja ostavat asiakkaat ikäryhmittäin ja palvelusetelien kustannukset.

Kustannukset: Kaupunkien omat tehostetun palveluasumisen palvelutalot Oman toiminnan tehostetun palveluasumisen kustannukset sisältävät kiinteän henkilöstön, tarvike- ja ruokakustannukset. Asukas maksaa itse asumisen kustannukset ja saa tarvittaessa Kelan avustukset asumiskustannuksiin. Asiakas maksaa myös itse mm lääkkeet.

Tehostetun palveluasumisen ostopalvelut

Ostopalvelulla on kuukausihinta (asiakkaalle), johon kuuluvat vuokra, ruoka, perusmaksu ja yksilöllinen palvelumaksu. Asiakas maksaa asumisen (Kelan korvaukset) ja palvelujen kustannukset siltä osin, mihin hänen tulonsa riittävät.

Toinen käytäntö on, että asiakas maksaa vuokran ja ruoan itse. Palvelun osalta asiakas maksaa tulojen mukaan määritellyn asiakasmaksun. (Oulu, Tampere)

Palvelusetelillä hankitun palvelun kustannukset lasketaan eriteltynä mukaan kustannuksiin. Kunnan kustannuksina ostopalveluna hankittavasta tehostetusta palveluasumisesta kerätään sekä bruttokustannukset että nettokustannukset. "

Palvelutalojen lyhytaikaishoito

Palvelutaloissa tapahtuvasta lyhytaikaishoidosta kootaan ikäryhmittäin tiedot asiakkaista 31.12 ja vuoden asumispäivistä sekä kustannuksista. Mikäli kunta saa vain asiakas- ja asumispäivä- tiedot, erotellaan kustannukset asumispäivien suhteessa tehostetusta palveluasumisesta. Vantaalla on tavallisen palveluasumisen yhteydessä 6 kotiutusasuntoa, joiden tiedot Vantaa laittaa palvelutalojen lyhytaikaishoidon kohtaan.

2.2 Vanhuspalvelun laitoshoido

Vanhusten laitoshoidoa annetaan sekä sosiaalihuollon toimintayksiköissä (Sosiaalihuoltolaki 17.9.1982/710, 24 §) että terveydenhuollon yksiköissä (Kansanterveyslaki 28.1.1972/66, 16 §). Tässä sosiaalihuollon toimintayksiköitä kutsutaan vanhainkodeiksi ja terveydenhuollon yksiköitä terveyskeskusten pitkäaikaisvuodeosastoiksi.

Varsinaisen vanhuspalvelun laitoshoidon lisäksi esitetään tiedot vanhusikäryhmien akuutti-sairaanhoidosta terveyskeskuksissa terveydenhuollon palvelujen yhteydessä.

Vanhainkodit: Toimintatiedot

Vanhainkotien kaikki asiakkaat ikäryhmittäin yhtenä päivän joulukuussa 2009 / (=pitkäaikaishoidon asiakkaat ja lyhytaikaishoitoasiakkaat yhdessä)

*Joista lyhytaikaishoidossa olevat asiakkaat yhtenä päivänä joulukuussa 2009 ikäryhmittäin

Pitkäaikaishoidon asiakkaalle on tehty pitkäaikaishoidon MAKSUpäätös. Lyhytaikaishoidon asiakkaan hoito laitoksessa on määräaikaista tai tilapäistä.

Hoitopäivät ikäryhmittäin vuoden 2009 aikana kunnallinen toiminta ja ostopalvelut eriteltyinä. Asiakkaan uloskirjoituspäivää ei lasketa hoitopäiväksi..

Hoitopäivistä lyhytaikaishoidon hoitopäivät ikäryhmittäin vuoden 2009 aikana kunnallinen tuotanto ja ostopalvelut eriteltyinä. Asiakkaan uloskirjoituspäivää ei lasketa hoitopäiväksi..

9.4. 2010

Kustannukset: Kunnalliset vanhainkodit

Laitoshoidon kustannukset ovat tilinpäätöstietojen mukaiset ja ne sisältävät pääomakustannukset. Tähän sisältyvät mm. hoitohenkilökunta, fysioterapia ja muut erityistyöntekijät, laitoksen johto ja esimiehet, vanhainkodin henkilöstöön kuuluvat tai ostopalveluna hankitut lääkäripalvelut, työhönotto, laitosten kiinteistö,- ruoka,- siivous,- vaate,- ja muut huoltopalvelut, hoitotarvikkeet, työsuhdeasunnot (nettomenot), laboratorio, röntgen, kuljetus, lääkkeet, arkisto, irtaimen omaisuuden korot ja poistot. Vyörytykset ks. Kohta 3.

Ostopalveluvanhainkodit

Bruttokustannukset = ostopalveluvanhainkodin menot siten, että asiakasmaksuja ei ole vähennetty.

Nettokustannukset= ostopalveluvanhainkodin menot siten, että asiakasmaksut on vähennetty.

Terveyskeskuksen vuodeosastot

Toimintatiedot

Vuodeosastolla olevat asiakkaat/potilaat ikäryhmittäin yhtenä päivän joulukuussa 2009. (Pitkäaikaishoitopotilaat ja lyhytaikaishoitopotilaat yhdessä.)

*Joista lyhytaikaishoidossa olevat yhtenä päivän joulukuussa (31.12.) 2009 ikäryhmittäin.

TÄMÄ OSUUS TOIMINNASTA TARKEMMIN KOHDASSA 3.2

Pitkäaikaishoidon asiakkaalle/potilaalle on tehty pitkäaikaishoidon MAKSUPäätös.

Lyhytaikaishoidon asiakkaan/potilaan hoito laitoksessa on määräaikaista tai tilapäistä. Akuutti- ja kuntoutusosastoilla olevien pitkäaikaishoidon maksupäätöksen omaavien asiakkaiden hoito- päivät lasketaan pitkäaikaishoidon hoitopäiviksi ja heidän kustannuksensa siirretään pitkäaikais- hoidon kustannuksiksi sen osaston hoitopäivähinnalla, jossa he ovat olleet hoidettavina.

Hoitopäivät ikäryhmittäin vuoden 2009 aikana. Terveyskeskusten vuodeosastoilla vuoden 2009 aikana toteutuneet perussairaanhoidon hoitopäivät ikäryhmittäin, kunnallinen tuotanto ja ostopalvelut eriteltyinä.

Hoitopäivistä lyhytaikaishoidon hoitopäivät ikäryhmittäin vuoden 2009 aikana. Asiakkaan uloskirjoituspäivää ei lasketa hoitopäiväksi. Oma tuotanto ja ostopalvelut eriteltyinä. TÄMÄ OSUUS TOIMINNASTA TARKEMMIN KOHDASSA 3.2.

Terveyskeskusten kustannukset

Kunnalliset terveyskeskuksen vuodeosastot

Kustannuksiin sisältyvät perusterveydenhuollon lopputuotteiden kustannusten sisältämät erät laskutettuina tai vyörytettyinä.

Kustannukset sisältävät mm: Hallintomenot, terveyskeskuksen johto ja hallinto, taloushallinto (budjetointi, kirjanpito, maksuliikenne, laskutus, sisäinen laskenta, muut taloushallinnon tehtävät) henkilöstö hallinto (palkanlaskenta, työsuhdeasiat, muu henkilöstöhallinto) henkilöstön työsuhdeasunnot, henkilöstön työterveyshuolto, muut hallintopalvelut.

Sairaalan hallinto- ja palveluyksiköt: tekninen yksikkö, ravintokeskus, röntgen, laboratorio, patologia, kliininen fysiologia, kliininen neurofysiologia, fysioterapia, sosiaalityö, leikkausosasto, hoitopalvelu- yksikkö, toimintaterapia, ravitsemusterapia, puheterapia, sairaalan

9.4. 2010

hallinto, työhönotto,-potilasasiakirja- yksikkö, postikeskus, välinehuolto ja hygieniaosasto, keskusvarasto, vaatehuolto, siivoushuolto, muut huoltopalvelut. Kustannukset sisältävät myös alle 65-vuotiaiden osuuden, joka on analyysissä vähennetty alle 65-vuotiaiden käyttämien palvelujen suhteessa.

Terveystakeskusten vuodeosastohoidon ostopalvelut

Bruttokustannukset: ostopalveluna hankitun terveystakeskusvuodeosaston menot siten, että asiakasmaksuja ei ole vähennetty.

Nettokustannukset: ostopalveluna hankitun terveystakeskusvuodeosaston menot siten, että asiakasmaksut on vähennetty.

Jos vain nettomenot on ilmoitettu, bruttomenot lasketaan lisäämällä nettomenoihin lyhytaikaishoidon asiakasmaksu **32,50** euroa * hoitopäivät

Kustannukset sisältävät terveystakeskusten vuodeosastohoidon kokonaisuudessaan. Alle 65-vuotiaiden käyttämien palvelujen kustannukset vähennetään käytettyjen palvelujen suhteessa.

3. VANHUSTEN TERVEYDENHUOLTO

3.1 Perusterveydenhuollon avohoito (avosairaanhoidon vastaanotto)

Toimintatiedot

Päivystys- ja ajanvarausvastaanoton lääkärikäynnit ikäryhmittäin (muut kuin kotisairaanhoidon käynnit).

Lääkärillä käyneet avosairaanhoidon asiakkaat ikäryhmittäin vuoden 2009 aikana.

Lääkärin avohoitokäyntien määränä ilmoitetaan päivystys- ja ajanvarausvastaanoitoille tehdyt käynnit. Ennaltaehkäisevän terveydenhuollon käynnit (neuvolat, seulonnat jne) ovat mukana käyntimäärässä.

Käynnin määritelmänä käytetään muilta osin Kuntien ja kuntayhtymien toiminta- ja taloustilaston 2009 ohjeistusta kohdassa 252. Perusterveydenhuolto.

Kustannukset

Kerätään kaikki kunnan perusterveydenhuollon avohoidon toiminnasta aiheutuneet kustannukset laajemmin kuin kerätyt suoritteet. Mukaan otetaan hammashuoltoa lukuun ottamatta kaikki perusterveydenhuollon avotoimintojen kustannukset sisältäen mm. sairaanhoidolliset tukipalvelut kuten laboratorio- ja röntgentoiminnan, lääkinnällisen kuntoutuksen, fysioterapian, työterveydenhuollon jne. **KOTISAIRAANHOIDON KUSTANNUKSET ON ESITETTY ERIKSEEN KOTIHOIDON YHTEYDESSÄ, JOTEN NIITÄ EI SISÄLLYTETÄ TÄSSÄ PERUSTERVEYDENHUOLLON KUSTANNUKSIIN.** Ikäryhmittäiset kustannukset ovat samat kuin raportissa ”Suurten kaupunkien terveydenhuollon kustannukset 2009”.

3.2 Kunnallisten terveystakeskusten lyhytaikainen vuodeosastohoito

Toimintatiedot

Lyhytaikaishoidon vuodeosastolla olevat asiakkaat/potilaat ikäryhmittäin yhtenä päivän joulukuussa 2009.

Lyhytaikaishoidon hoitopäivät ikäryhmittäin vuoden 2009 aikana. Terveystakeskusten vuodeosastoilla vuoden 2009 aikana toteutuneet perussairaanhoidon hoitopäivät ikäryhmittäin eritellen kunnallinen tuotanto ja ostopalvelut.

9.4. 2010

Kustannukset

Kustannukset erotetaan pitkäaikaishoidon yhteydestä useimmissa kunnissa toiminnallisesti ja joillakin kunnilla laskennallisesti.

3.3 Kotisairaala (perusterveydenhuolto tai erikoissairaanhoito)

Suoritteet (hoitopäivät) ikäryhmittäin ja kustannukset kotisairaaloiminnasta.

3.4 Erikoissairaanhoito

Toimintatiedot

Kerätään tiedot somaattisesta ja psykiatrisesta poliklinikka- ja vuodeosastohoidosta. Itse tuotetut ja ostopalveluna hankitut palvelut ilmoitetaan erikseen.

Avohoitokäyntien ja hoitopäivien määritelmänä käytetään Kuntien ja kuntayhtymien toiminta- ja taloustilaston 2004 ohjeistusta kohdassa 260. Erikoissairaanhoito.

Kustannukset

Erikoissairaanhoidon kustannukset sisältävät eri ikäryhmien käyttämien erikoissairaanhoidon avo- ja laitospalvelujen kustannukset eriteltyinä. (Oma tuotanto bruttokustannuksina ja ostopalvelut nettokustannuksina)

Ostopalvelut

Ostopalvelujen nettokustannukset tilinpäätöksen mukaisesti. Jos kunta saa ikäryhmittäiset kustannukset valmiina, ne ilmoitetaan sellaisinaan. Jos taas käytössä on pelkästään kokonaiskustannus, käyttö jaetaan ilmoitettujen suoritteiden suhteessa ikäryhmille. Helsinki, Espoo ja Vantaa saavat Helsingin ja Uudenmaan sairaanhoitopiirissä hoidettujen asukkaattensa erikoissairaanhoidon todelliset hinta- ja hoitotiedot ikäryhmittäin suoraan Ecomed-tietojärjestelmän kautta hoitotietojen järjestelmästä. Hoidon kustannukset ovat potilaskohtaisia kohdentuen tuotelaskutuksen tai suoritekohtaisen laskutuksen perusteella. Vain muutama prosentti näiden kuntien erikoissairaanhoidon ikäryhmittäisistä kustannus- ja suoritetiedoista perustuu laskennalliseen menetelmään.

Turussa ja Tampereella ja Oulussa vanhusikäryhmien kustannukset on laskettu toisin.

Vanhusikäryhmien käyttämien hoitopäivien määrä on kerrottu keskimääräisellä hoitopäivän hinnalla ja vastaavasti käyntien määrä keskimääräisellä käynnin hinnalla.

Kustannusten laskentatapa kahdella eri tavalla voi aiheuttaa eroja kuntien vanhusikäryhmien erikoissairaanhoidon kustannusten vertailussa.

Tiedot vanhusikäryhmien käyttämisestä erikoissairaanhoidon palveluista ovat samat, jotka kaupungit toimittavat Kuntaliiton raporttiin "Suurten kaupunkien terveydenhuollon kustannukset 2009".

Psykiatriset kuntoutuskodit ja –asumispalvelut jätetään tarkastelun ulkopuolelle.

Anne Lähde-Säteri, puheenjohtaja
 Tampereen kaupunki, Hyvinvointipalvelut
 Avopalvelut/ kotihoito
 PL 41 (Koulukatu 9)
 33201 Tampereen kaupunki
 Puh. +358 40 801 6192
etunimi.sukunimi@tampere.fi

Sirpa Honni
 Helsingin kaupungin sosiaalivirasto
 Tietohallintopalvelut - Information Administration Unit
 Tietohuolto- ja tilastoyksikkö
 PL 7011, 00099 Helsingin kaupunki (Vironkatu 2, 5. krs)
 Puhelin +358 9 310 43252, 040 334 4644
 Fax +358 9 310 43183
etunimi.sukunimi@hel.fi

Anne Lappalainen (vara)
 Helsingin kaupungin sosiaalivirasto
 Tietohallintopalvelut - Information Administration Unit
 Tietohuolto- ja tilastoyksikkö
 PL 7011, 00099 Helsingin kaupunki (Vironkatu 2, 5. krs)
 puh. +358 9-310 43527, 040-3344642
 Fax +358 9-31043183
etunimi.sukunimi@hel.fi

Maarit Varis
 sosiaalivirasto, Vanhusten palvelujen vastuualue
 Toiminnan ja johtamisen tuki
 PL 8555, 00099 Helsingin kaupunki
 puh. 310 42850, 050-5532874
etunimi.sukunimi@hel.fi

Kari Laakoli
 Helsingin Sosiaalivirasto
 Hallinto- ja kehittämiskeskus, johdon tuki
 PL 8555, 00099 Helsingin kaupunki
 Puh.09 310 24137 ,040 334 6732
etunimi.sukunimi@hel.fi

Tarja Moilanen
 Helsingin Sosiaalivirasto
 Talous- ja suunnittelupalvelut
 Talous- ja laskentayksikkö
 Postiosoite: PL 7016, 00099 Helsingin kaupunki
 puh. 310 74016
etunimi.sukunimi@hel.fi

Outi Väistö
 Helsingin terveyskeskus / Hallinto- ja palvelukeskus
 Siltasaarenkatu 13 4. krs 00530 Helsinki
 PL 6000 00099 Helsingin kaupunki
 p. 09 310 42336, 050 343 2364, f. 09 310 42504
etunimi.sukunimi@hel.fi

Heli Koskisu
 Helsingin terveyskeskus / Hallinto- ja palvelukeskus
 Siltasaarenkatu 13 3. krs 00530 Helsinki
 PL 6000 00099 Helsingin kaupunki
 p.09 310 28166, 040 334 0137, f. 09 310 42503
etunimi.sukunimi@hel.fi

Raija Välimäki
 Espoon sosiaali- ja terveystoimi,
 Talousohjaus
 PL 12 (Kirkkojärventie 6 B) 02771 Espoo
 puh. 09- 816 23943, 050 5942543
etunimi.sukunimi@espoo.fi

Tanja Lindroth(tiedonkeruuvastaava)
 Espoon sosiaali- ja terveystoimi
 Tieto, laatu ja kehittäminen
 PL 2500 (Kamreerintie 7, 2.krs) 02070 Espoo
 puh. 09- 816 82245, 046- 877 2143
etunimi.sukunimi@espoo.fi

Kristiina Matikainen
 Vantaan kaupunki, Sosiaali- ja
 terveydenhuollon toimiala
 Peltolantie 2 D, 01300 Vantaa
 puh. 839 21013 , 050 3121781
etunimi.sukunimi@vantaa.fi

Anne Mäkiprosi
 Vantaan kaupunki, Sosiaali- ja
 terveydenhuollon toimiala
 Peltolantie 2 D, 01300 Vantaa
 puh. 839 21256,
etunimi.sukunimi@vantaa.fi

Tiina Mäkinen (tiedonkeruuvastaava)
 Turun sosiaali- ja terveystoimi
 Palvelujohto
 PL 670, 20101 TURKU
 (käyntiosoite: Kristiinankatu 1, 4. krs)
 puh. 050 552 9231, fax. 02 269 2997
etunimi.m.sukunimi@turku.fi

Mirjam Jarhio
 Turun sosiaali- ja terveystoimi
 Tutkimus- ja kehitysyksikkö
 Kristiinankatu 1, 20100 Turku
 puh. 040-1577889
etunimi.sukunimi@turku.fi

Taina Kaila
 Turun sosiaali- ja terveystoimi/kotihoito
 PL 670, 20101 Turku
 p 050-5955044, f 02-2626771
etunimi.sukunimi@turku.fi

Tuulia Koponen
 Turun sosiaali- ja terveystoimi
 Vanhuspalvelut, Geriatriinen sairaanhoito
 Vähäheikkiläntie 3, 20700 Turku
 p. 02-2662301, 050-5610952
etunimi.sukunimi@turku.fi

Pekka Paatonen
 Turun sosiaali- ja terveystoimi/resurssien hallinta
 Kristiinankatu 1, PL 670
 20101 TURKU
 Puh. (02) 266 2952, 050 526 9470, Fax (02) 262 6512
etunimi.sukunimi@turku.fi

Armi Lampi

Tampereen kaupunki, Hyvinvointipalvelut
Laitoshoito
Parantolankatu 6
33180 TAMPERE
Puh 050-3769037
etunimi.sukunimi@tampere.fi

Leena Salminen

Tampereen kaupunki, Talous- ja strategiaryhmä
Tietotuotanto ja laadunarviointi
Aleksis Kivenkatu 14-16C
PL 487, 33101 Tampere
Puh. 040 570 3815
etunimi.k.sukunimi@tampere.fi

Jukka Mäkinen(tiedonkeruuvastaava)

Tampereen kaupunki / Tietotuotanto ja laadunarviointi
Aleksis Kivenkatu 14-16 C
33101 Tampere
PL 467
puh. 0400 226605
etunimi.sukunimi@tampere.fi

Markku Mattila(tiedonkeruuvastaava)

Oulun sosiaali- ja terveystoimi/ tilaaja
Kirkkokatu 18, PL 27, 90015 Oulun kaupunki
044 -7034026, f.08-558 44009
etunimi.sukunimi@ouka.fi

Marja Kääriäinen

Oulun sosiaali- ja terveystoimi
Johdon tukipalvelut
Kirkkokatu 18, PL 37, 90015 Oulun kaupunki
puh: 044 - 703 45304
fax: (08) 558 44009
etunimi.sukunimi@ouka.fi

Marja Kälkäjä

Oulun sosiaali- ja terveystoimi
Hallinto- ja talouspalvelut
PL 37, 90015 Oulun kaupunki
Käyntiosoite: Kirkkokatu 18, 2.krs
Puh: 044 703 5093, Fax: (08) 558 44009
etunimi.sukunimi@ouka.fi

Aila Kumpulainen

Saunamäentie 7
027700 ESPOO
puh. 040 56 55 225
etunimi.sukunimi@alumni.helsinki.fi