

**KUUDEN SUURIMMAN KAUPUNGIN VANHUSTEN SOSIAALI- JA
TERVEYSPALVELUJEN JA KUSTANNUSTEN VERTAILU 2007**

Vanhuspalvelun Kuusikko-työryhmä
Aila Kumpulainen 14.9.08

Kuusikko-työryhmän julkaisusarja
Teksti: Aila Kumpulainen
Kansi: Kati Rosenberg

ISSN 1457-5078

Edita Oy Ab 2008
Helsinki

Tekijä(t) Kuusikko-työryhmän vanhuspalvelujen asiantuntijaryhmä, kirjoittanut Aila Kumpulainen		
Nimike Kuuden suurimman kaupungin vanhusten sosiaali- ja terveyspalvelujen ja kustannusten vertailu 2007		
Julkaisija (virasto tai laitos) Helsingin sosiaalivirasto ja terveystakeskus, Espoon sosiaali- ja terveystoimi, Vantaan sosiaali- ja terveystoimi, Turun sosiaalikeskus ja terveystakeskus, Tampereen hyvinvointipalvelut, Oulun sosiaali- ja terveystoimi	Julkaisu-aika 9/2008	Sivumäärä, liitteet 37 sivua +liitteet
Sarja nimike Kuusikko-työryhmän julkaisusarja		Osanumero 6/2008
ISSN-numero 1457-5078	Kieli Suomi	
<p>Tiivistelmä</p> <p>Kuusikon kaupunkien (Espoo, Helsinki, Tampere, Turku, Vantaa ja Oulu) 75 vuotta täyttäneistä asukkaista 26,2 % eli noin 24 500 henkilöä oli säännöllisen kotihoidon, muiden avopalvelujen tai ympärivuorokautisen hoivan piirissä joulukuussa 2007. Avopalvelujen piirissä heistä oli 15,2 % ja ympärivuorokautisen hoivan piirissä 11 %. Eniten palveluja saavia kyseisessä ikäryhmässä oli Helsingissä ja Oulussa (29,8 %) ja vähiten Vantaalla (22,7 %).</p> <p>75 vuotta täyttäneiden sosiaali- ja terveydenhuollon palveluihin kului vuonna 2006 Kuusikon kaupungeissa runsaat 987 miljoonaa euroa. Kokonaiskustannusten reaalin kasvu edellisestä vuodesta oli 1,9 %.</p> <p>Kuusikon kaupungeissa käytettiin vuonna 2007 keskimäärin 10 537 euroa 75 vuotta täyttäneitä asukasta kohti sosiaali- ja terveydenhuollon palveluihin. Kustannukset olivat alhaisimmat Vantaalla ja Espoossa, joissa käytettiin noin 9 100-9 500 euroa 75 vuotta täyttäneitä asukasta kohti. Turussa palveluihin käytettiin 9 900 euroa. Oulussa ja Tampereella kustannukset olivat noin 10 700 euroa. Eniten palvelujen tuottamiseen käytettiin Helsingissä, 11 094 euroa asukasta kohti.</p> <p>Sosiaali- ja terveysministeriön vuonna 2008 julkaisema Ikäihmisten palvelujen laatusuositus määritteli tavoiteltavan ikäihmisten palvelujen palvelurakenteen vuodelle 2012.</p> <p>Kuusikon kuntien suurimmat haasteet palvelurakenteen kehittämisessä ovat laitoshoidossa. Laatusuosituksen tavoite vanhainkodeissa ja terveystakeskuksissa annettavassa pitkäaikaishoidossa olevien osuudeksi on 3 prosenttia 75 vuotta täyttäneiden määrästä. Kuusikon kunnissa osuus vaihteli vuonna 2007 Espoon 3,3 % ja Tampereen 8,6 % välillä. Tehostetussa palveluasumisessa pääkaupunkiseudun kunnat olivat ja 2007 lähellä laatusuosituksen tilannetta, muut kunnat kauempana. Omaishoidontuessa Oulun osuus oli yli suosituksen tason ja Vantaalla melko lähellä suositusta. Säännöllisessä kotihoidossa oli lähes kaikissa kunnissa yli 10 % kyseisestä ikäryhmästä, kun suosituksen mukaan 13-14 % saisi säännöllistä kotihoitoa.</p>		
Asiasanat Vanhukset, vanhuspalvelut, kustannukset, kuntavertailu		
Tiedustelut Työryhmän jäsenet, liite 20	Jakelu www.kuusikkokunnat.fi	

1 Johdanto	4
1.1 Yleistä.....	4
1.2 Vanhusväestö.....	4
2. Tärkeimpien yksittäisten palvelujen käyttö ja kustannukset vuosina 2003-2007	5
2.1 Avopalvelut 2003-2007.....	5
2.1.1 Palvelusetelien käyttö	7
2.1.2 Kotihoito	7
2.2. Ympärivuorokautinen asumis- ja laitosmuotoinen hoiva 2003-2007	9
2.2.1 Ympärivuorokautisen hoivan kattavuus.....	9
2.2.2 Tehostettu palveluasuminen.....	10
2.2.3 Vanhainkotihoito ja terveyskeskushoito	14
2.3 Erikoissairaanhoito	15
3. Ikäihmisten sosiaali- ja terveydenhuollon palvelut ja palvelujen kustannukset	16
3.1 Palvelujen kattavuus verrattuna ikäihmisten palvelujen laatusuosituksen tavoitteeseen vuodelle 2012	16
3.2 75 vuotta täyttäneiden palvelujen kattavuus 2007	17
3.3 75 vuotta täyttäneiden palvelujen kokonaiskustannukset 2007	18
3.4 75 vuotta täyttäneiden palvelujen asukaskohtaiset kustannukset 2007	18
3.5 Yhteenveto 75 v. täyttäneiden palvelurakenteen ja kustannusten kehityksestä 2003 – 2007	19
3.6 Ikäryhmän 85+vuotiaat palvelujen käyttö ja kustannukset.....	21
3.7 Ikäryhmän 65-74-vuotiaat palvelujen käyttö ja kustannukset	22
4 Keskeisiä havaintoja vanhuspalveluista	23
5. Kuntakohtaiset vanhusten palvelujen käytöstä ja kustannuksista 2007.....	25
5.1 Helsinki	25
5.2 Espoo	26
5.3 Vantaa	28
5.4 Turku	30
5.5 Tampere.....	32
5.6 Oulu.....	35

Liitteet

1. Sosiaali- ja terveydenhuollon palvelujen määrät ja kustannukset ikäryhmittäin vuonna 2007
2. Terveydenhuollon palvelujen määrät ja kustannukset ikäryhmittäin vuonna 2007
3. Vanhusten käyttämien palvelujen väestösuhteutus vuonna 2007
4. Osuus 65 ja 75 vuotta täyttäneistä sosiaali- ja terveydenhuollon palvelujen piirissä 12/2007
5. 65 +v. käyttämien sosiaali- ja terveydenhuollon palvelujen kokonaiskustannukset v. 2007
6. 75 +v. käyttämien sosiaali- ja terveydenhuollon palvelujen kokonaiskustannukset v. 2007
7. Sosiaali- ja terv.huollon palvelujen ikävakioidut kustannukset 65 v. täyttäneitä asukasta kohti 2007
 - A. Sosiaali- ja terv.huollon palvelujen ikävakioimattomat kustannukset 65 v. täyt. asukasta kohti 2007
 - B. Sosiaali- ja terv.huollon palvelujen ikävakioimattomat kustannukset 75 v. täyt. asukasta kohti 2007
8. A. Sosiaali- ja terveydenhuollon palvelujen ikävakioidut kustannukset 65 vuotta täyttäneitä kunnan asukasta kohti vuosina 2003 – 2007 (kunkin vuoden sekä vuoden 2007 rahan arvossa)
 - B. Sosiaali- ja terveydenhuollon palvelujen kustannukset 75 vuotta täyttäneitä kunnan asukasta kohti vuosina 2003 – 2007 (kunkin vuoden sekä vuoden 2007 rahan arvossa)
9. 65 – ja 75 vuotta täyttäneiden 10-vuotisikäryhmittäiset kokonaiskustannukset vuonna 2007
10. A ja B. Vanhuspalvelujen piirissä joulukuussa 2003, 2006 ja 2007 olleet 65+v. sekä %-osuus vastaavanikäisestä väestöstä ja muutos vuosien välillä
 - C ja D. Vanhuspalvelujen piirissä joulukuussa 2003, 2006 ja 2007 olleet 75+v. sekä %-osuus vastaavanikäisestä väestöstä ja muutos vuosien välillä.

E osuus (%) eri ikäryhmien väestöstä sosiaali- ja terveydenhuollon palvelujen käyttäjinä 12/2007

11. 65 vuotta täyttäneiden kustannukset toiminnoittain 2003-2007 vuoden 2007 arvossa
12. 75 vuotta täyttäneiden kustannukset toiminnoittain 2003-2007 vuoden 2007 arvossa
13. Palvelujen yksikkökustannukset vuonna 2007
14. Vanhusväestö vuosina 2003 - 2007
15. Tehostetun palveluasumisen tietoja 2007
- 15B. Palvelusetelien käyttö 2007
16. A1. Kotihoidon 65+ ja 75+ asiakkaat ja käynnit vuosina 2003 - 2007
- A2. Omaishoidontuen 65+ v ja 75+v. asiakkaat ja 65+v. kustannukset vuosina 2003 - 2007
- B1. Keskiraskaan ja tehostetun palveluasumisen +65 v. asiakkaat ja asumispäivät v. 2003-2007
- B2 Tehostetun palveluasumisen +75 v. asiakkaat ja asumispäivät v. 2003-2007
- C. Vanhainkotien +65v. hoitopäivät vuosina 2003 – 2007
- D. Terveyskeskusten +65v. hoitopäivät vuosina 2003 – 2007
- E. Erikoissairaanhoidon +65v. hoitopäivät vuosina 2003 – 2007
- F. Perusterveydenhuollon avosairaanhoidon +65v lääkärikäynnit sekä erikoissairaanhoidon poliklinikakäynnit 2003-2007
17. A. Palvelujen käyttö, 65v.täyttäneistä eri palvelujen piirissä 12/ 2007 (ikävakioidut osuudet)
- B. Palvelujen ikävakioidut kustannukset 65 vuotta täyttänyttä asukasta kohti vuonna 2007
18. A. Sosiaali- ja terveydenhuollon palveluja käyttäneet 65 vuotta täyttäneet, %-osuus vastaavanikäisestä väestöstä joulukuussa 2003-2007 (poikkileikkaustieto, ikävakioitu)
- B. Sosiaali- ja terveydenhuollon palveluja käyttäneet 75 vuotta täyttäneet, %-osuus vastaavanikäisestä väestöstä joulukuussa 2003-2007 (poikkileikkaustieto, ikävakioimaton)
19. Tiedonkeruun määritelmät 2007
20. Vanhuspalvelun työryhmän jäsenten yhteystiedot 2007

Lähteet

Ikäihmisten palvelujen laatusuositus. 2008.Sosiaali- ja terveysministeriö, Suomen Kuntaliitto.
STM:n julkaisuja 2008.3.

1 Johdanto

1.1 Yleistä

Helsinki, Espoo, Tampere, Vantaa ja Turku ovat vertailleet 65 – ja 75 vuotta täyttäneen väestön käyttämiä kunnan järjestämiä (kuntien tuottamia tai ostamia) sosiaali- ja terveydenhuollon palveluja ja niiden kustannuksia vuosittain vuodesta 1995 alkaen. Oulu tuli mukaan työhön vuonna 2005. Raportissa käytetään viidestä suurimmasta kaupungista nimeä ”Viisikko” ja kuudesta suurimmasta kaupungista nimeä ”Kuusikko”.

Vuoden 2007 aineistoa tarkasteltaessa päätettiin keskittyä käsittelemään 75 vuotta täyttäneiden palvelujen käyttöä ja kustannuksia. Myös 85 vuotta täyttäneiden ja 65-74-vuotiaiden palveluja ja palvelujen kustannuksia on käsitelty lyhyesti. Pääpaino on palvelurakenteen ja asukaskohtaisten kustannusten kehityksen tarkastelulla. Kuntien palvelurakennetta on verrattu vuonna 2008 ilmestyneen ”Ikäihmisten palvelujen laatusuosituksen” (STM,2008) esittämään tavoitetilanteeseen vuodelle 2012. Yksittäisten palvelujen kehitystä kuvaavia aikasarjoja on raportin liitteissä sekä 65 vuotta että 75 vuotta täyttäneiden osalta

Ajallisia vertailuja on tehty pääosin vuodesta 2003 vuoteen 2007. Aiempien vuosien kustannukset on muunnettu vuoden 2007 arvoon käyttäen julkisten menojen hintaindeksiä sosiaali- ja terveystoimelle. Asukaskohtaiset kustannukset on suhteutettu vastaavanikäisen väestön määrään 1.1.2008. 65 vuotta täyttäneiden asukaskohtaisten kustannusten sekä palvelurakenteen tiedot on ikävakioidu. 75 vuotta täyttäneiden osalta ikävakiointia ei ole tehty. Ero 75 – ja 85 vuotta täyttäneiden ikäryhmien osuuksissa ei ole yhtä suuri kuin 65 vuotta täyttäneiden ryhmässä.

1.2 Vanhusväestö

Vuodenvaihteessa 2007 - 2008 Kuusikon kaupunkien väestöstä vajaa 94 000 henkilöä, eli 6,2 % oli täyttänyt 75 vuotta ja 13,5 % oli täyttänyt 65 vuotta. Suhteellisesti eniten ikääntyneitä oli Turussa, jonka väestöstä 8,8 % oli täyttänyt 75 vuotta ja 2,3 % täyttänyt 85 vuotta. Espoossa, Vantaalla ja Oulussa ikääntynyttä väestöä oli suhteellisesti vähemmän kuin Kuusikon kaupungeissa keskimäärin, mutta ikääntyneiden määrä kasvoi suhteellisesti eniten. Kuuden suurimman kaupungin 75 vuotta täyttäneiden asukkaiden määrä kasvoi viidessä vuodessa (2003 - 2007) 12 085 henkilöllä (14,4 %) ja 85 vuotta täyttäneiden asukkaiden määrä 3 658 henkilöllä (18 %).

Taulukko 1. Kuusikon kaupunkien väestö ikäryhmittäin vv. 2007-08 sekä 75-vuotta täyttäneiden osuus väestöstä 2007 ja määrän muutos 2003-2007 ja 2006-2007

	Helsinki	Espoo	Vantaa	Turku	Tampere	Oulu	Kuusikko
Koko väestö	568 531	238 047	192 522	175 286	207 866	131 585	1 513 837
0 - 64-vuotiaat	487 850	213 834	172 079	144 995	175 607	115 464	1 309 829
65 - 74-vuotiaat	42 179	14 408	12 902	14 910	16 810	8 820	110 029
75 - 84-vuotiaat	27 864	7 666	6 143	11 373	11 646	5 632	70 324
85 vuotta täyttäneet	10 638	2 139	1 398	4 008	3 803	1 669	23 655
75v osuus väestöstä	6,8	4,1	3,9	8,8	7,4	5,5	6,2
Ikääntyneen väestön määrän muutos 1.1.2003-1.1.2008							
65 vuotta täyttäneet	5 355	4 538	4 426	1 547	2 928	2 226	23 427
75 vuotta täyttäneet	2 886	2 009	2 012	1 561	2 219	1 398	12 085
85 vuotta täyttäneet	1 106	427	269	586	800	470	3 658
75v. täyttäneen väestön määrän muutos (%) 1.1.2003-1.1.2008							
75 vuotta täyttäneet	8,0	25,0	34,8	11,0	16,3	22,6	14,4
75v. täyttäneen väestön määrän muutos (%) 1.1.2007-1.1.2008							
75 vuotta täyttäneet	1,5	3,9	7,0	1,2	2,8	3,3	2,5

Kuvio 1. 75-vuotta täyttäneen väestön määrä 2003 ja 2007 ja määrän muutos kunnittain 2003-2007

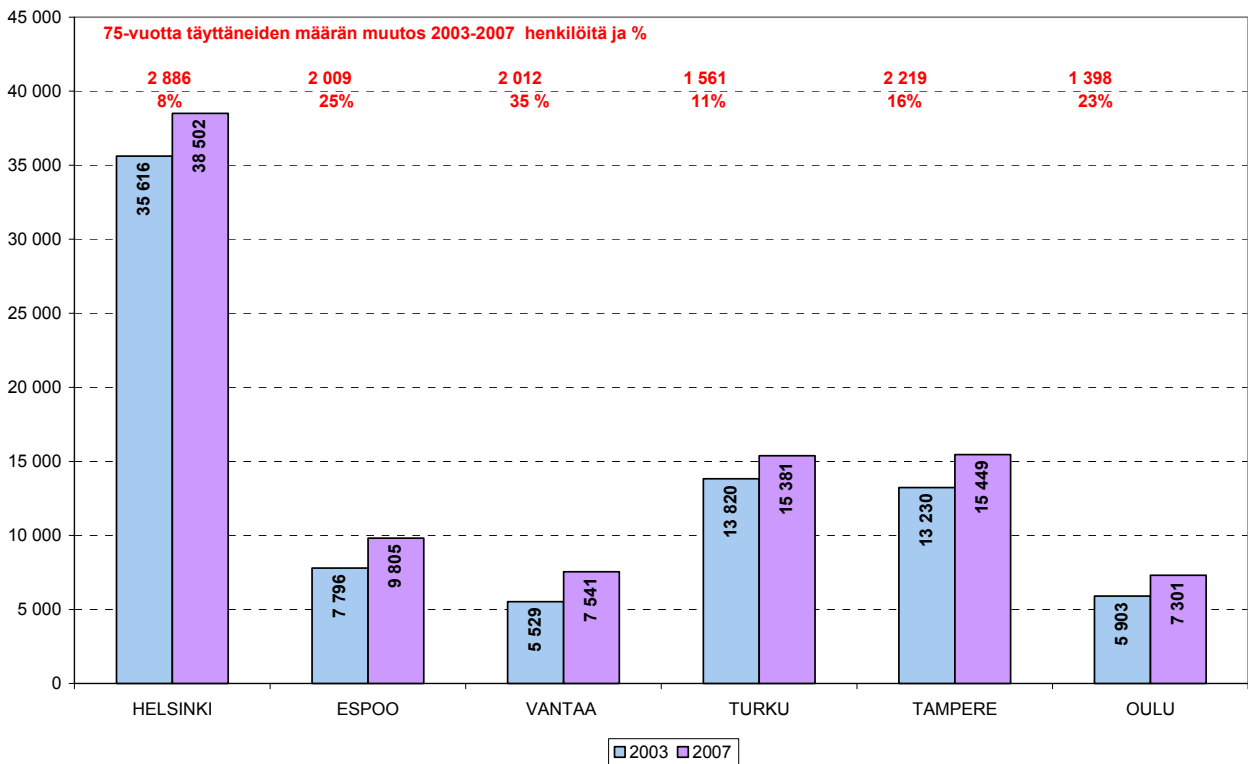

2. Tärkeimpien yksittäisten palvelujen käyttö ja kustannukset vuosina 2003-2007

Vanhuspalvelujen palvelurakenteen tarkastelua varten on palvelut ryhmitelty vanhusten avopalveluihin (kotihoito, omaishoidontuki ja keskiraskas palveluasuminen) ja ympärivuorokautisiin hoivapalveluihin (tehostettu palveluasuminen, vanhainkoti ja pitkäaikaishoito terveyskeskuksissa). Lisäksi tarkastelussa ovat mukana terveydenhuollon palvelut: terveyskeskuksen lyhytaikainen vuodeosasto (osana terveyskeskuksen vuodeosastohoitoa), erikoissairaanhoidon ja perusterveydenhuollon avohoito.

Vuonna 2007 tekstissä käsitellään vain osaa palveluista, erityisesti tehostettua palveluasumista, joka on viime vuosina lisääntynyt hoitomuodoista eniten.

2.1 Avopalvelut 2003-2007

Avopalvelujen piirissä oli joulukuussa 2007 keskimäärin 15,2 % Kuusikon kuntien 75 vuotta täyttäneistä asukkaista. Avopalveluista säännöllisen kotihoidon kattavuus laski useissa kunnissa vuodesta 2003 parin kolmen vuoden ajan, mutta on kääntynyt sen jälkeen nousuun. Espoossa¹ ja Tampereella kotihoidon kattavuus on noussut koko tarkastelujakson ajan. Myös Oulussa kotihoidon kattavuus nousi aina vuoteen 2006, mutta laski vuonna 2007 ikääntyneiden määrän kasvaessa voimakkaasti. Viisikon kunnissa oli säännöllisessä kotihoidossa vuonna 2007 noin 1 000 (75 vuotta täyttänyt) asiakasta enemmän kuin vuonna 2003. Omaishoidontuen kattavuus on Viisikon tasolla noussut koko tarkastelujakson. Asiakasmäärä omaishoidontuessa on kasvanut viiden vuoden aikana noin 900 (75 vuotta täyttäneellä) henkilöllä. Keskiraskaan palveluasumisen kattavuus on Viisikon tasolla pudonnut kolmannekseen vuoden 2003 tasosta ja asiakkaita oli joulukuussa 2007 noin 600 vähemmän.

¹ Espoon säännöllisen kotihoidon asiakkaissa on mukana myös asiakkaita, jotka saavat palvelua harvemmin kuin keran viikossa.

män kuin 2003. Helsingissä keskiraskas palveluasuminen poistui lähes kokonaan vuonna 2006 kun palveluasumisen luokitusta muutettiin. Oulussa on keskiraskaan palveluasumisen palveluja, mutta kaupunki antaa niihin ainoastaan kotihoitoon palveluja. (liite 10D, liite 18B).

Kuvio 2. Säännöllisen kotihoitoon, omaishoidontuen sekä keskiraskaan palveluasumisen palveluja saaneet 75 vuotta täyttäneet, %-os. vast. ikäisestä väestöstä joulukuussa 2003-2007 (poikkileikkaus, ikävakioimaton)

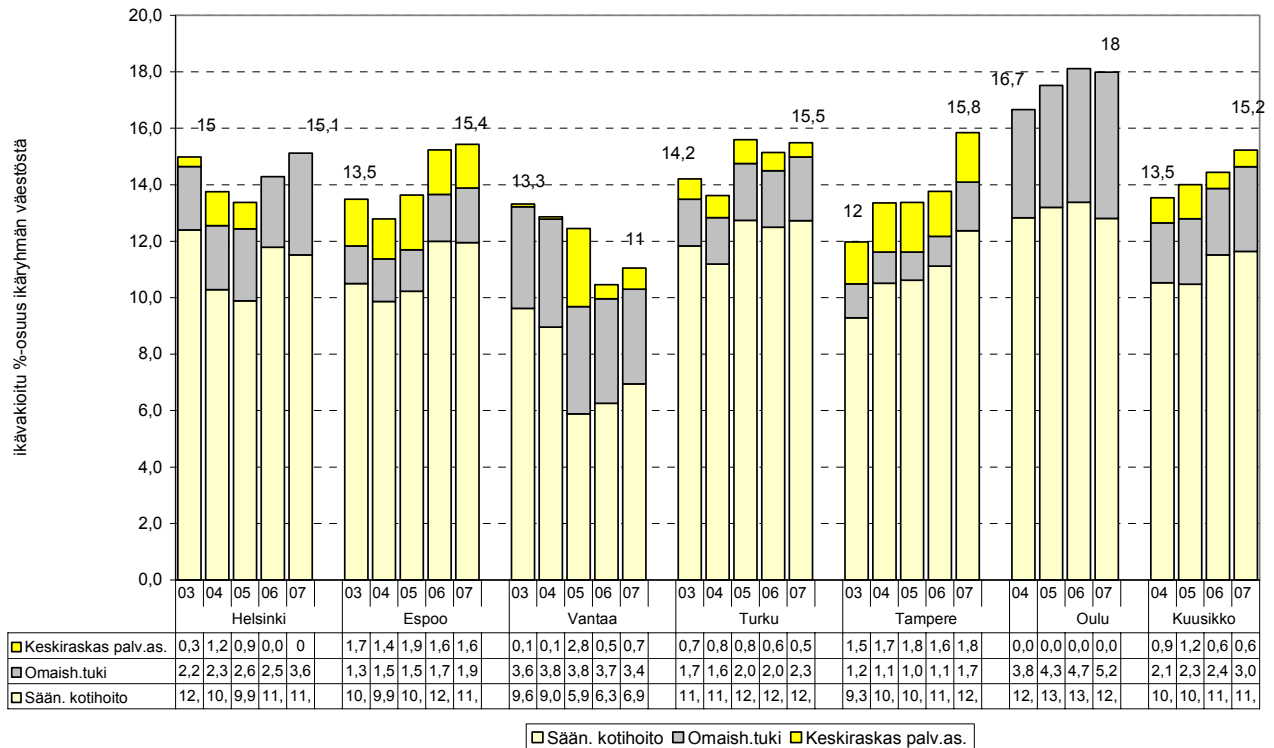

75 vuotta täyttäneiden avopalvelujen ja keskiraskaan palveluasumisen kokonaiskustannukset Viisikon kunnissa olivat vuonna 2003 noin 140 miljoonaa (defl 160) euroa ja vuonna 2007 noin 161 miljoonaa euroa. Kasvua oli siten noin prosenttiyksikön verran (liite 12(1)).

Vuonna 2003 käytettiin Viisikon kunnissa keskimäärin 1 915 euroa 75 vuotta täyttäneitä asukasta kohti kotihoitoon, omaishoidontukeen ja osavuorokautisiin palveluihin. Vuonna 2007 kulutettiin samoihin palveluihin 1 762 euroa. Panostus avopalveluihin on laskenut viiden viime vuoden aikana ja 75 vuotta täyttäneiden asukaskohtaiset kustannukset olivat lähes kaikissa kunnissa vuonna 2007 reaalisesti alhaisemmalla tasolla kuin viisi vuotta aiemmin. Osan avopalvelujen kustannusten alenemisestä selittävät palveluasumisen hallinnolliset muutokset, mutta silti lisäpanostus avopalveluihin on ollut pienempi kuin muihin palveluihin. Kun Viisikon keskimääräistä avopalvelujen kustannusta vuonna 2003 merkitään luvulla 1, oli Kuusikon tasolla vastaava indeksin arvo 0,93 vuonna 2007. Kuviossa 3 on esitetty kunnittain avopalvelujen kustannusten taso suhteessa Viisikon keskimääräiseen arvoon vuonna 2003 ja kustannusten kehitys vuoteen 2007.

Vuonna 2007 oli avopalvelujen piirissä olleiden 75 vuotta täyttäneiden osuus noin 1,7 % suurempi kuin viisi vuotta aikaisemmin. Avopalveluihin käytettiin asukasta kohti kuitenkin 7 % vähemmän rahaa. Kehitykseen voidaan löytää monia selityksiä. Kotihoitoon yhdistyminen on tehostanut toimintaa samoin kuin lisääntynyt mobiiliteknologian käyttö. Kotihoitoon henkilöstörakenne on muuttunut koulutusjärjestelmän uudistuksen myötä ja nykyisillä lähihoitajilla on vanhustenhuollon tehtäviin hyvin soveltuva ammattitaito. Toisaalta on jo nähtävissä henkilöstötilanteen vaikeutuminen: lähihoitajia ei kaikkialla enää saada työhön vaan on turvauduttava epäpäteviin työntekijöihin.

Kuvio 3. Avopalvelujen ja keskiraskaan palveluasumisen 75 vuotta täyttäneiden asukaskohtaisten kustannusten kehitys vuosina 2003 – 2007 (1=Viisikon keskiarvo v. 2003, kustannukset vuoden 2007 tasossa)

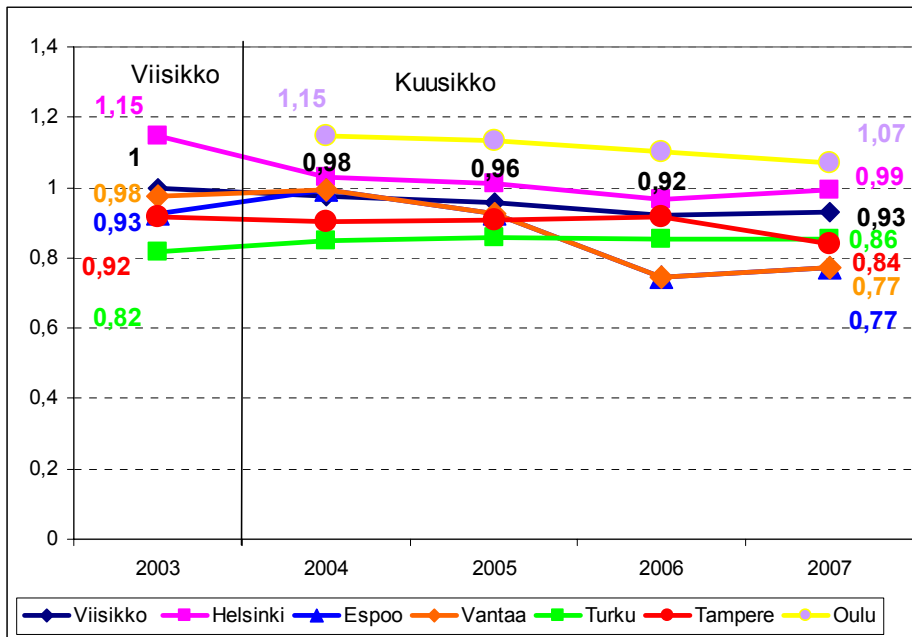

2.1.1 Palvelusetelien käyttö

Palvelusetelien käyttö oli Kuusikon kunnissa vuonna 2007 marginaalista. Vuonna 2007 oli käytössä omaishoidontuen vapaan järjestämiseen tarkoitettu palveluseteli neljässä kunnassa. Kotihoidon palveluseteli oli käytössä Espoossa ja sitä käytti vuoden aikana 11 asiakasta. Kotihoidon palveluseteliä ja palveluseteliä palveluasumiseen kokeiltiin Helsingissä. Turussa oli käytössä palveluseteli siivouspalvelun hankkimiseen. Asiakkaita oli 657 ja rahaa käytettiin 87 000 euroa. (Liite 15B)

2.1.2 Kotihoito

Säännöllisessä kotihoidossa oli vuoden 2007 joulukuussa 12 828 asiakasta, joista 75 vuotta täyttäneitä oli 10 803 ja 85 vuotta täyttäneitä 5 088. Vuodesta 2003 säännöllisen kotihoidon (75v+) asiakasmäärä on kasvanut Tampereella, Espoossa ja Turussa. Helsingissä ja Vantaalla kotihoidon asiakkaat ovat vähentyneet. Tähän vaikutti osin se, että kotihoidosta kunnallisiin kevyisiin ja keskiraskaisiin palvelutaloihin annetut palvelut olivat aiemmin osana kotihoitoa ja vuosina 2005 ja 2006 ainoastaan osana palveluasumista. Oulussa kotihoitoon on tullut vuodesta 2004 noin 100 uutta (75v+) säännöllisen hoidon asiakasta. Turun kotihoidon aineistopohja on muuttunut (tarkentunut) vuodesta 2005 lähtien. (Liite 16A1).

Kuvio 4. Säännöllisen kotihoodon 75 vuotta täyttäneet asiakkaat joulukuussa 2007 annetun avun määrän mukaan, % asiakkaista eri luokissa (poikkileikkaustieto)

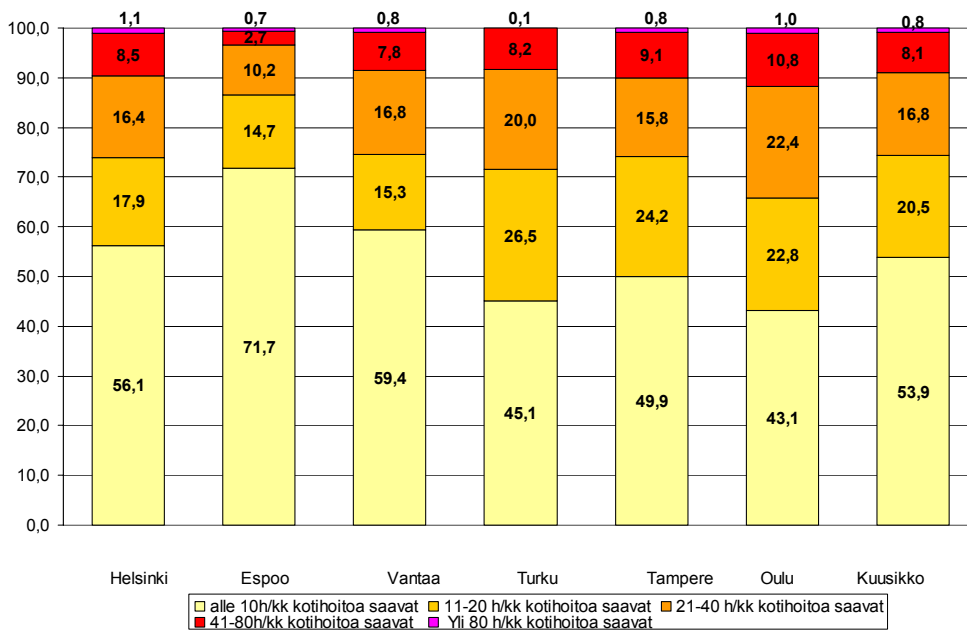

Säännöllisen kotihoodon 75 vuotta täyttäneistä asiakkaista joka kymmenes sai kotihoodoa yli 40 tuntia kuukaudessa ja lähes joka toinen yli 10 tuntia kuukaudessa. Kunnissa on viime aikoina havahduttu siihen, että myös pieniin palvelutarpeisiin tulisi voida vastata. Täten olisi mahdollista ehkäistä ennalta ikääntyneiden kunnan huonontumista ja siirtää raskaampien palvelutarpeiden syntyä myöhemmäs.

Kotihoodon kokonaiskustannukset ovat viiden viime vuoden aikana reaalisesti alentuneet. Vuonna 2003 käytettiin n. 115 miljoonaa euroa (defl 131) ja vuonna 2007 summa oli 129 miljoonaa euroa.

Kuvio 5. Kotihoodon 75 vuotta täyttäneiden asukaskohtaisten kustannusten kehitys vuosina 2003 – 2007 (1=Viisikon keskiarvo vuonna 2003, kustannukset vuoden 2007 tasossa)

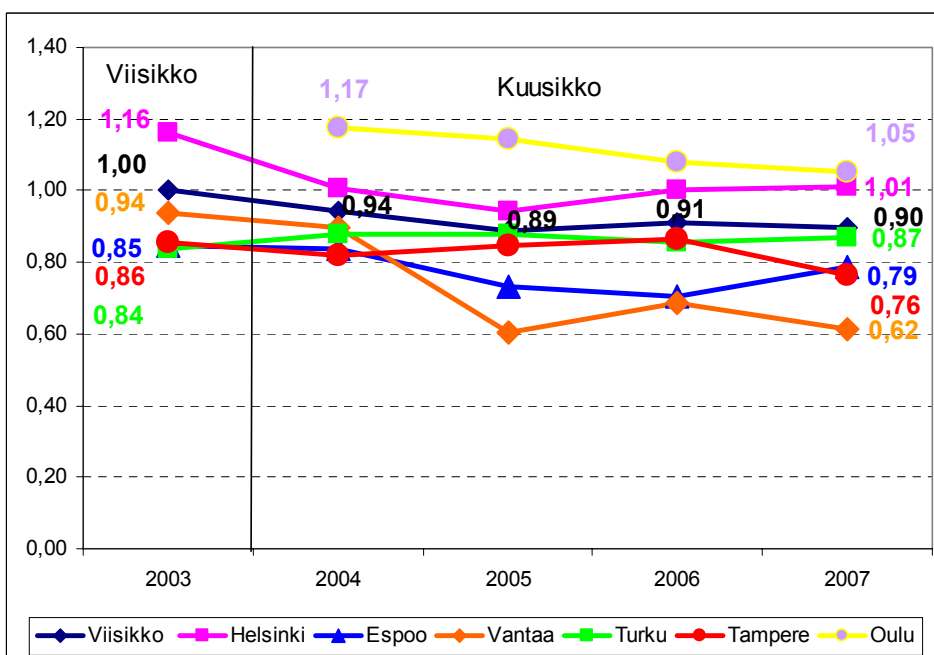

Jokaista 75 vuotta täyttäneestä asukasta kohti käytettiin kotihoitoon 1 696 euroa vuonna 2003 ja 1 493 euroa vuonna 2007. Vuonna 2007 kunnista ainoastaan Turku käytti asukasta kohti suuremman summan rahaa kotihoitoon kuin vuonna 2003 (liite 8B).

2.2. Ympäri vuorokautinen asumis- ja laitospuolittainen hoiva 2003-2007

2.2.1 Ympäri vuorokautisen hoivan kattavuus

Ympäri vuorokautisen hoivan palvelujen piirissä oli keskimäärin 11 % Kuusikon kuntien 75 vuotta täyttäneistä asukkaista. Osuus kasvoi vuonna 2006 erityisesti Helsingissä, jossa koko palveluasuminen luokiteltiin vuoden 2006 alusta ympäri vuorokautiseksi. Ympäri vuorokautisen palvelun piirissä oli Viisikon kunnissa 10,3 % 75 vuotta täyttäneistä vuonna 2003. Erityisesti tehostetun palveluasumisen piiriin on tullut lisää asukkaita Viisikon kunnissa (yli 1 300 henkilöä) mutta myös vanhainkodeissa asuvien määrä² on kasvanut (n. 340 henkilöä) viiden viime vuoden aikana.

Kuvio 6. Ympäri vuorokautisen hoivan yksiköissä hoidettavina olleiden 75 v. täyttäneiden % osuus vastaavanikäisestä väestöstä joulukuussa 2003 - 2007 (poikkileikkaus, ikävakiomaton)

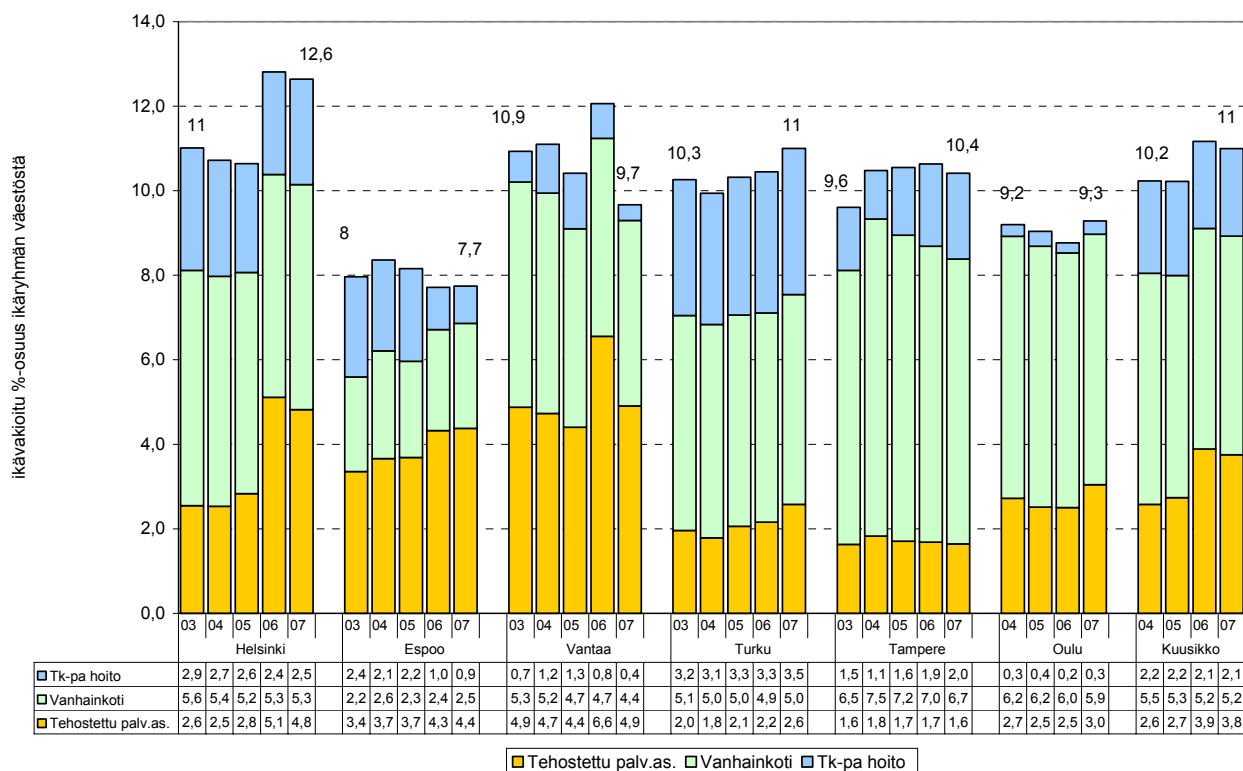

* Vantaan terveyskeskushoidossa on vuonna 2005 mukana lyhytaikaishoito, jota ei voitu erottaa.

² Vanhainkodeissa lyhytaikaishoidossa olleet ovat mukana asiakasmäärissä.

Kuvio 7. Vanhainkotihoito, terveyskeskuksen vuodeosastohoidon ja tehostetun palveluasumisen 75v. täyt-
täneiden asukaskohtaisten kustannusten kehitys vuosina 2003 – 2007 (1=Viisikon keskiarvo v. 2003, kus-
tannukset vuoden 2007 arvossa)

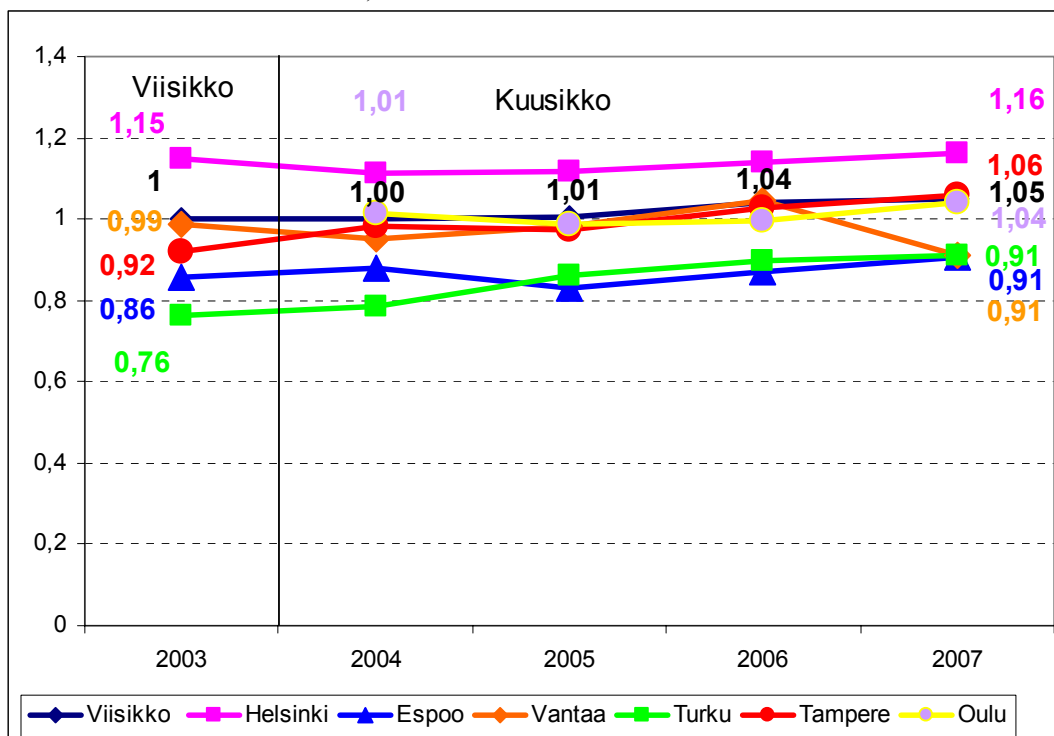

Viisikon kunnissa käytettiin vuonna 2003 keskimäärin 5 528 euroa 75 vuotta täyttäneitä asukasta kohti vanhainkotien, terveyskeskusten ja tehostetun palveluasumisen palveluihin. Vuonna 2007 käytettiin samoihin palveluihin 5 815 euroa, eli noin 5 % enemmän. Kaikki Viisikon kunnat ovat lisänneet tehostettua palveluasumista. Laitoshoidon asukaskohtaiset kustannukset ovat pysyneet viiden viime vuoden aikana lähes samalla tasolla.

Terveyskeskushoidon kustannuksiin sisältyy tarkastelujaksolla sekä pitkä- että lyhytaikaishoidon osuus. Vasta vuonna 2006 saatiin eroteltua lyhyt- ja pitkäaikaishoidon kustannukset, joten tulevaisuudessa pitkäaikaiseen hoivan ja terveydenhuollon lyhytaikaisen hoidon osuudet saadaan paremmin esille (liite 8B).

2.2.2 Tehostettu palveluasuminen

Asukkaat ja asukkaiden ikä

Kuusikon kuntien tehostetun palveluasumisen yksiköissä asui vuoden 2007 lopussa 4 300 asukasta. Heistä runsaat 3 500 henkilöä, eli 82 % oli täyttänyt 75 vuotta ja noin 42 % oli täyttänyt 85 vuotta.

	Tehostetun palveluasumisen asukkaat 31.12.2007		
	Kaikki asukkaat	Heistä 75 täyttäneitä	75v. täyttäneiden osuus
Helsinki	2 193	1 857	84,7
Espoo	525	429	81,7
Vantaa	526	370	70,3
Turku	492	397	80,7
Tampere	306	254	83,0
Oulu	258	222	86,0
Kuusikko	4 300	3 529	82,1

Vuonna 2003 tehostetun palveluasumisen 75 vuotta täyttäneitä asukkaita oli Viisikon kunnissa 1 967. Vuonna 2007 vastaavan ikäisiä asukkaita oli lähes 70% enemmän.

Kuvio 8. Tehostetun palveluasumisen asukkaiden ikäryhmittäiset osuudet Kuusikon kunnissa 31.12.2007

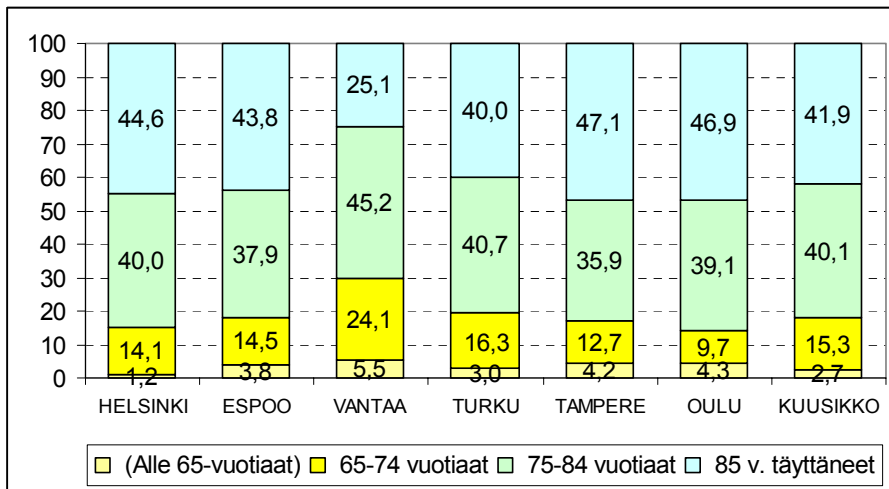

Kuusikon kuntien tehostetun palveluasumisen asiakkaista runsas 80 % oli vuonna 2007 täyttänyt 75 vuotta. Lähes kaikissa kunnissa 85 vuotta täyttäneet olivat suurin tehostetun palveluasumisen asiakasryhmä.

Tehostetun palveluasumisen paikkoja käytetään kaikissa kaupungeissa Oulua lukuun ottamatta myös lyhytaikaishoittoon. Paikoista noin 2-4 % oli varattu lyhytaikaishoittoon vuonna 2007.

Kuvio 9. Tehostetun palvelun palveluasunnoissa asuneet 75 vuotta täyttäneet asukkaat suhteutettuna vastaavanikäisiin kuntalaisten määrään 31.12.2007

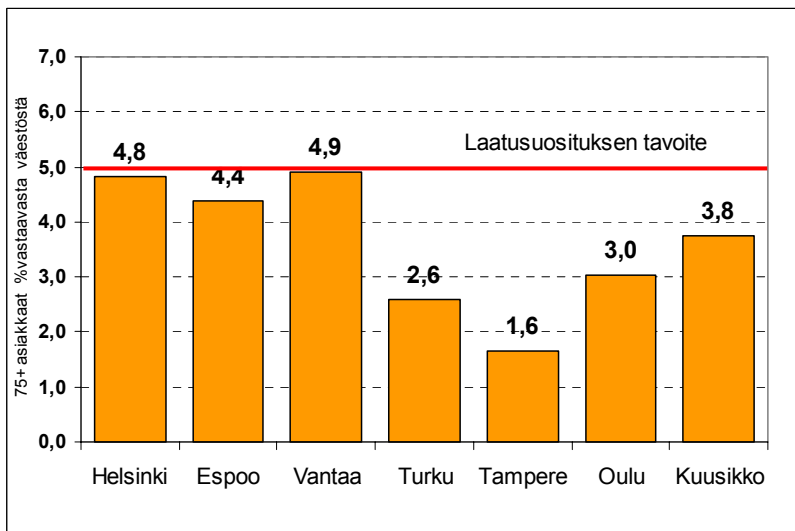

Pääkaupunkiseudun kunnissa asui tehostetun palveluasumisen yksiköissä vajaa 5 % 75 vuotta täyttäneestä väestöstä. Vastaava osuus oli muissa vertailun kunnissa alhaisempi, Tampereella noin 1,6 % ikäryhmästä. Ikäihmisten palvelusuosituksen mukaan tehostetun palveluasumisen piirissä tulisi olla 5-6 % kunnan 75 vuotta täyttäneestä väestöstä.

Omat ja ostopalvelut

Kunnat hankkivat tehostetusta palveluasumisesta 60 % ostopalveluna ja tuottivat loput itse. Espoossa ja Tampereella ei ollut lainkaan kunnallista tehostettua palveluasumista.

Tehostetun palveluasumisen asiakkaat %-osuus 31.12.2007		
	Kunnallinen	Ostopalvelu
Helsinki	58	42
Espoo		100
Vantaa	31	69
Turku	43	57
Tampere		100
Oulu	13	87
Kuusikko	39	61

Tehostetun palveluasumisen asumisvuorokauden bruttokustannus 2007		
	Kunnallinen	Ostopalvelu
Helsinki	45	99
Espoo		114
Vantaa	89	108
Turku	81	98
Tampere		89
Oulu	121	90
Kuusikko	87*	101

*laskettu ilman Helsinkiä.

Tehostetun palveluasumisen asumisvuorokauden kustannukset olivat 87 euroa/vrk kunnallisissa yksiköissä ilman Helsinkiä³ ja 101 euroa/vrk (brutto) ostopalveluyksiköissä. Vastaavasti keskimääräiset kustannukset tavallisen palveluasumisen yksiköissä olivat 55 euroa kunnallisissa ja 42 euroa ostopalveluissa.

Kuvio 10. Tehostetun palveluasumisen 75v täyttäneiden asukaskohtaisten kustannusten kehitys vuosina 2003 – 2007 (1=Viisikon keskiarvo vuonna 2003, kustannukset vuoden 2007 arvossa)

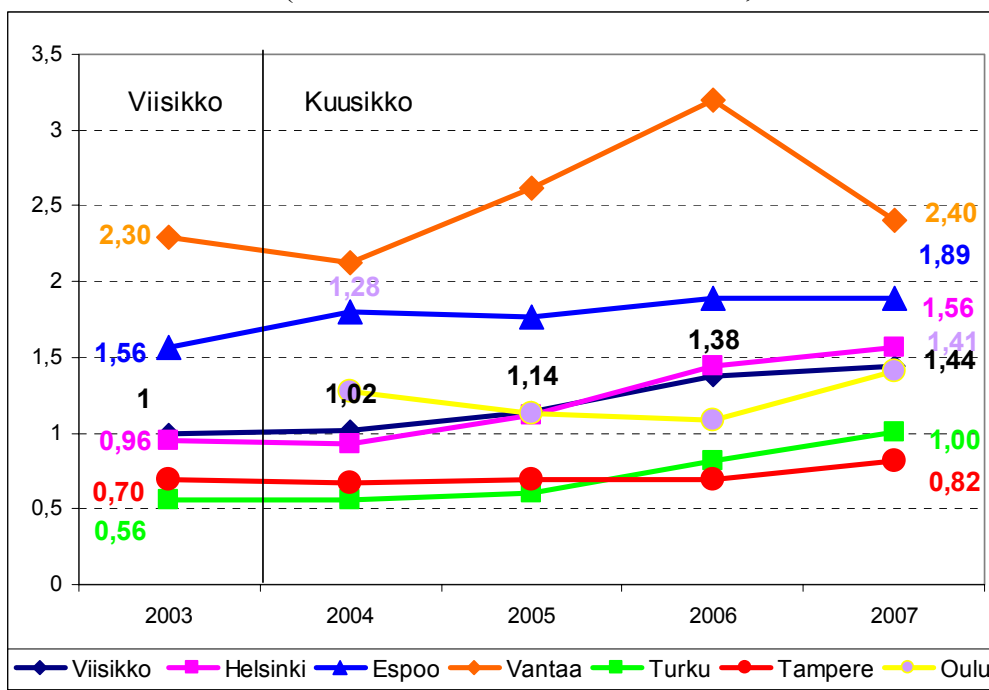

Asiakasvalinta tehostettuun palveluasumiseen

Asiakkaan kokonaistilanne vaikuttaa asiakkaan valintaan tehostetun palveluasumisen yksikköön. Tarkasteltavia asioita ovat mm. asiakkaan hoidettavuus, kunto, asuinolosuhteet ja omaishoitajan tilanne. Jonkin verran käytetään myös erilaisia indeksejä valinnan tukena kuten RaVa-indeksiä ja MMSE-testiä.

Useissa Kuusikon kaupungeissa asiakkaat tehostettuun palveluasumiseen valitaan moniammatillisessa työryhmässä, johon kuuluu mm. kotihoidon työntekijöitä, lääkäri ja sosiaalityöntekijä. Tampereella ja Espoossa toimii asiakasohjausyksikkö, jossa sijoituspäätökset tehdään.

Joulukuussa 2007 tehostetun palveluasumisen yksikköihin oli jonottamassa 5-15 % sisällä olevien asiakkaiden määrästä (liite 15).

³ Vuodesta 2006 lähtien koko Helsingin palveluasuminen on luokiteltu ympärivuorokautiseksi asumiseksi. Kaikissa Helsingin palveluasumisen yksiköissä henkilöstömitoitus on vähintään 0,4 työntekijää/asukas = tässä raportissa käytetty tehostetun palveluasumisen raja.

Asiakkaan maksut

Asiakasmaksu tehostetun palveluasumisen yksiköissä muodostuu tavallisesti vuokrasta, perusmaksusta, ateriamaksusta ja hoidosta perittävästä palvelumaksusta sekä erilaisista tukipalvelujen maksuista.

Pitkäaikaisessa tehostetussa palveluasumisessa ostopalveluissa on kaupungeissa käytössä kahta erilaista maksujen määräytymistapaa: 1) Pitkäaikaisen laitoshoidon tapaan määritettävä maksu (80-82 % tuloista siten että asiakkaalle jää tietty käyttövara) ja 2) Säännöllisen kotihoidon tulosidonnainen maksu, enintään 25-35% netto- tai bruttotuloista. Kunnallisissa yksiköissä käytettiin useimmiten säännöllisen kotihoidon maksua asiakasmaksun pohjana jonka lisäksi asiakas maksoi muut maksut kuten kotona. Ostopalveluissa neljällä kunnalla oli käytössään pitkäaikaishoidon maksu.

Asiakasmaksua laskiessaan kaupungit huomioivat asiakkaan tulot hieman toisistaan poikkeavasti. Asumistuki lasketaan tuloksi Helsingissä, Espoossa, Vantaalla ja Turussa ja sitä ei lasketa tuloksi Tampereella ja Oulussa.

Hoitotuki lasketaan tuloksi Helsingissä, Espoossa, Turussa ja Tampereella. Sitä ei lasketa tuloksi Oulussa ja Vantaalla.

	Asiakasmaksun määräytymisperuste pitkäaikaisessa asumisessa	Tulot huomioidaan	Käyttövara
Helsinki			
Kunnallinen	Maksu voi olla enintään 80 % hoidossa olevan nettokuukausituloista.	nettona	20% tuloista, väh.199 eur
Osto			
Espoo, Osto	Tulosidonnainen maksu, enintään 82% yksinasuvan nettotuloista,	nettona	Asiakkaan käyttöön jää vähintään tt-tuen yksinasuvan perusosa vähennettynä ruokamaksulla.
Vantaa			
Kunnallinen	Maksun määräytymisperuste vuonna 2007: perheen koko asiakkaan bruttotulot ja käyntien määrä viikossa = kotihoidon maksu. Asukas maksaa itse vuokran, mahdolliset ateriamaksut ja mahdolliset tukipalvelumaksut.	bruttona	Ei määritelty.
Osto	Maksu voi olla enintään 80 % (vuonna 2007) hoidossa olevan nettokuukausituloista.		Käyttövara on 20 % nettotuloista, kuitenkin vähintään 202,47 €.
Turku			
Kunnallinen	Tulosidonnainen säännöllisen kotihoidon maksu enintään 35 % nettotuloista.. Lisäksi tulevat vuokra ja muut maksut	nettona	Ei määritelty
Osto	Maksu voi olla enintään 80 % hoidossa olevan nettokuukausituloista		Käyttövaroja pitää jäädä 92,50 eur.
Tampere, osto	1.1.2008 alkaen tulosidonnainen säännöllisen kotihoidon maksu, enintään 35 % bruttotuloista. Lisäksi tulevat vuokra ja muut maksut	bruttona	Ei määritelty.
Oulu			
Kunnallinen	Tulosidonnainen säännöllisen kotihoidon maksu. , enintään 35 % bruttotuloista. Lisäksi tulevat vuokra ja muut maksut	bruttona	Ei määritelty.
Osto			

2.2.3 Vanhainkotihoito ja terveyskeskushoito

Vanhainkotien hoito kokonaisuudessaan ja terveyskeskusten pitkäaikaishoito lasketaan raportissa osaksi ympärivuorokautista hoivaa. Vanhainkotien ja terveyskeskusten kokonaiskustannukset olivat vuonna 2003 Viisikon kunnissa 332 miljoonaa euroa (defl 377 milj). Vuonna 2007 vastaavat kustannukset olivat 424 miljoonaa euroa eli 12 % suuremmat.

Kuviossa 11 on esitetty vanhainkodin ja terveyskeskuksen asiakkaina olleiden 75v. täyttäneiden osuus vastaavasta väestöstä kunkin vuoden joulukuussa. Tässä tarkastelussa ovat mukana myös lyhytaikaisessa terveyskeskushoidossa olleet, sillä laitoshoidon kustannuksista ei ole voitu eritellä lyhytaikaishoidon osuutta ennen vuotta 2006.

Kuvio 11. Laitoshoidon yksiköissä (vanhainkoti ja terveyskeskus hoidettavina olleiden 75 v. täyttäneiden % osuus vastaavanikäisestä väestöstä joulukuussa 2003 - 2007 (poikkileikkaus, ikävakiomaton)

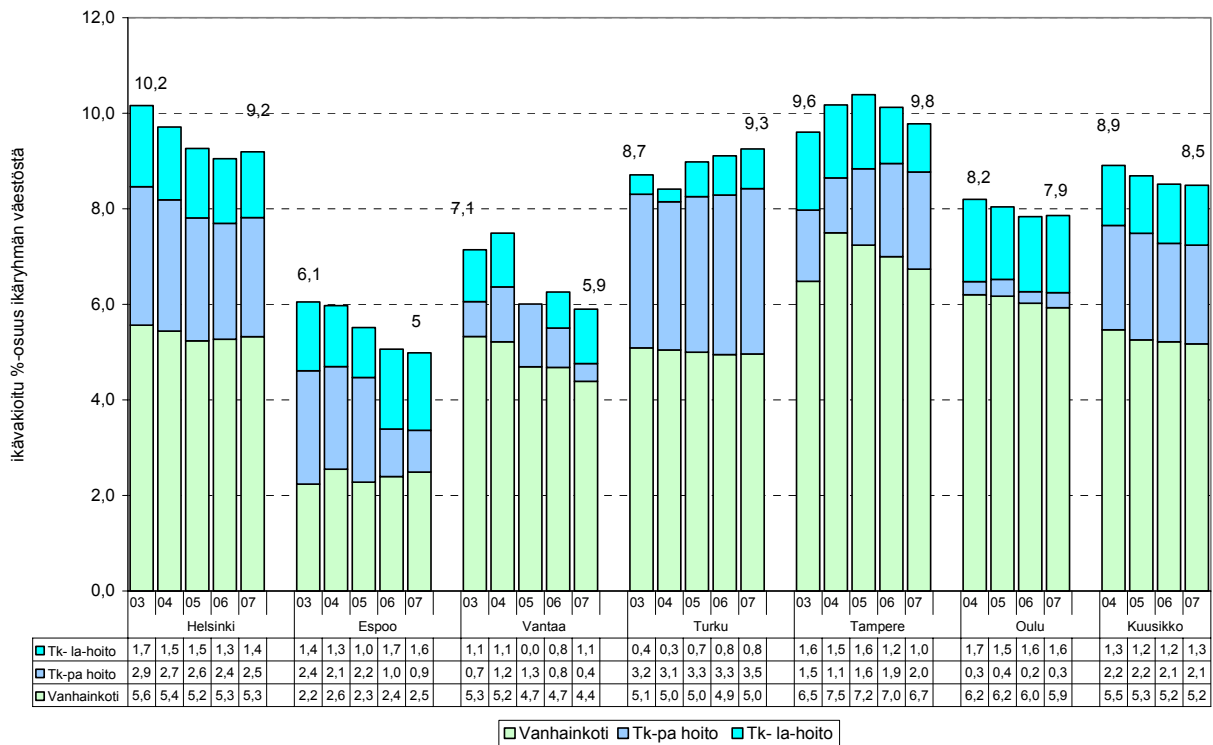

Laitoksissa hoidossa olleiden 75 vuotta täyttäneiden osuus kunnan vastaavanikäisestä väestöstä on laskenut pääkaupunkiseudun kunnissa ja Oulussa tarkasteluajanjaksona, mutta noussut Turussa ja Tampereella. Molemmassa kunnissa lisäys on tapahtunut terveydenhuollon palveluissa. Asukaskoh- taiset kustannukset ovat keskimäärin pysyneet samalla tasolla vuodesta 2003 ja kunnittain kustan- nusten kehitys on seurannut kattavuuden muutoksia.

Kuvio 12. Laitoshoidon 75v. täyttäneiden asukaskohtaisten kustannusten kehitys vuosina 2003 – 2007 (1=Viisikon keskiarvo vuonna 2003, kustannukset vuoden 2007 arvossa)

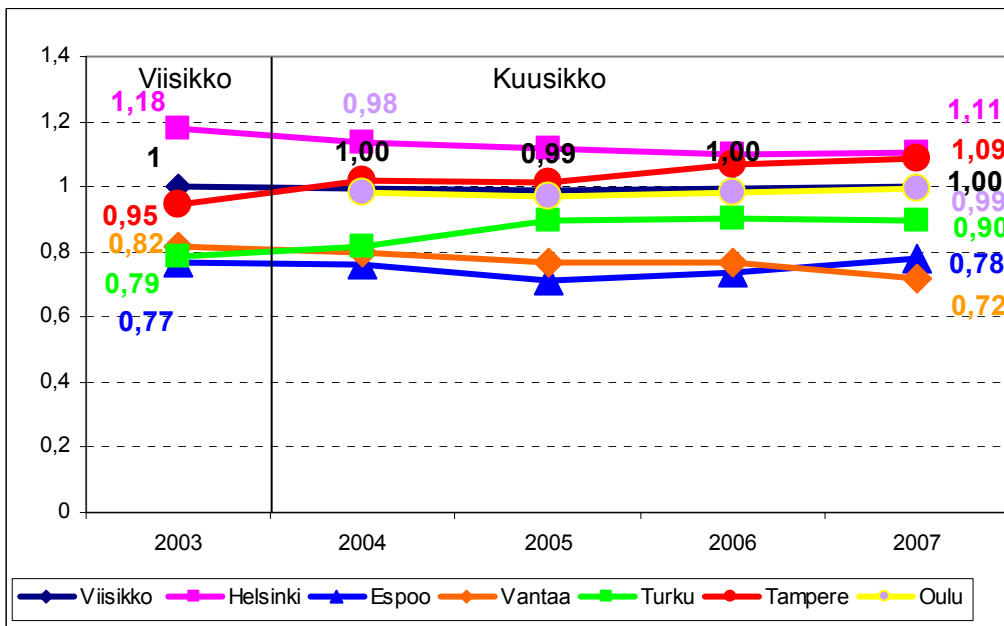

2.3 Erikoissairaanhoito

Viisikon kunnissa käytettiin vuonna 2003 keskimäärin 2 381 euroa 75 vuotta täyttäneitä asukasta kohti erikoissairaanhoitoon. Vuonna 2007 vastaaviin palveluihin käytettiin 2 355 euroa, eli noin prosenttiyksikön vähemmän. Vuonna 2007 erikoissairaanhoidon kustannukset vähenivät useissa kunnissa. Yhdeksi syyksi arvioitiin Tehyn lakon valmistelun vuoksi tehtyjä hoidon supistuksia. Toisaalta kunnat ovat tehostaneet asiakasohjausta erikoissairaanhoidosta tarkoituksenmukaiseen palveluun, josta syystä myös kustannukset ovat laskeneet (siirtoviivemaksut pienentyneet).

Kuvio 13. Erikoissairaanhoidon 75 v täyttäneiden asukaskohtaisten kustannusten kehitys vuosina 2003 – 2007 (1=Viisikon keskiarvo vuonna 2003, kustannukset vuoden 2007 arvossa)

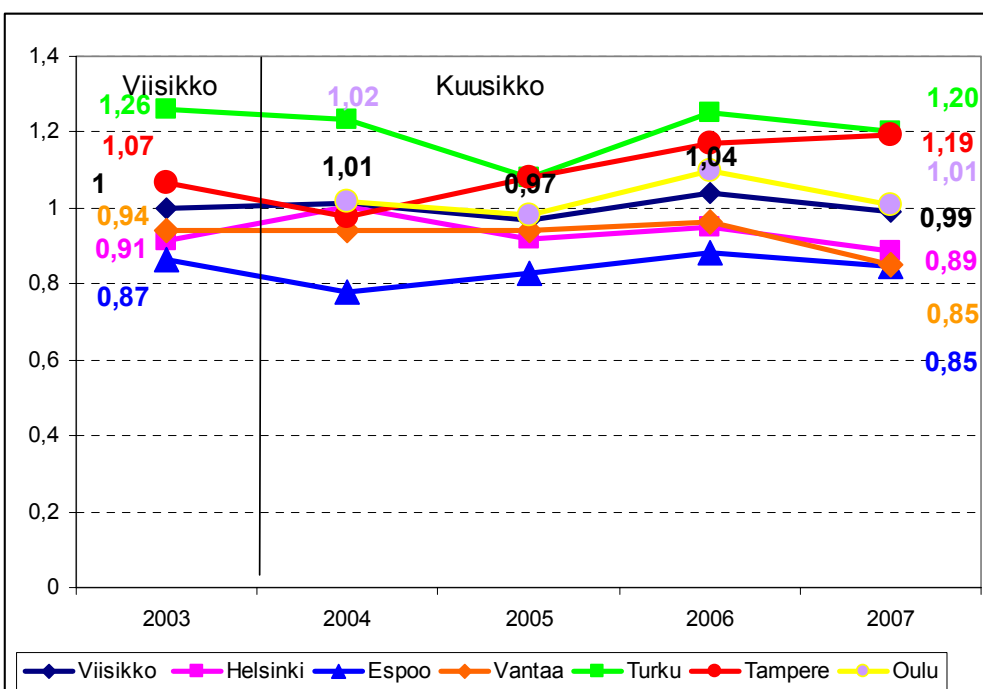

3. Ikäihmisten sosiaali- ja terveydenhuollon palvelut ja palvelujen kustannukset

3.1 Palvelujen kattavuus verrattuna ikäihmisten palvelujen laatusuosituksen tavoitteeseen vuodelle 2012

Palvelurakenteen kehittäminen ja mitoittaminen perustuu vanhuspoliittisten strategioiden mukaisiin tavoitteisiin kunnissa. Ikäihmisten palvelujen laatusuositus (STM, 2008) kehoittaa kuntia varautumaan ikärakenteen muutokseen. Väestön ikääntymiseen varauduttaessa on ikäihmisten palvelujen ohella nostettu esiin koko yhteiskunnan tarve sopeutua lisääntyvän ikääntyvän väestön tarpeisiin kokonaisvaltaisemmin. Kuntien suositellaan laativan ikääntymispoliittinen strategia, jonka toteuttamista seurattaisiin säännöllisesti. Laatusuosituksen taustalla on myös kunta- ja palvelurakennemuutuksen (PARAS-hankkeen) linjaus, jonka mukaisesti vähintään 20 000 asukkaan kunnat tai yhteistoiminta-alueet hoitavat jatkossa sosiaali- ja perusterveydenhuollon tehtävät, jotka käsittävät suuren osan ikäihmisten käyttämistä palveluista.

Laatusuositus käsittelee ikääntyneiden säännöllisesti käyttämiä palveluja, kuten kotihoitoa, omaishoidon tukea, palveluasumista, hoitoa tehostetun palveluasumisen yksiköissä ja laitoksissa sekä laajemmin ikäihmisten hyvinvointia ja terveyttä edistäviä toimia kunnissa.

Ikäihmisten palvelujen laatusuositus nostaa valtakunnallisiksi tavoitteiksi vuoteen 2012 mennessä, että 75 vuotta täyttäneistä henkilöistä:

- 91-92 prosenttia asuu kotona itsenäisesti tai kattavan palvelutarpeen arvioinnin perusteella myönnettyjen tarkoituksenmukaisten sosiaali- ja terveyspalvelujen turvin.
- 13-14 prosenttia saa säännöllistä kotihoitoa
- 5-6 prosenttia saa omaishoidontukea
- 5-6 prosenttia on tehostetun palveluasumisen piirissä
- 3 % on hoidossa vanhainkodeissa tai pitkäaikaishoidossa terveyskeskuksen vuodeosastolla

Kuvio 14. Sosiaali- ja terveydenhuollon säännöllisiä tai pitkäaikaisia vanhuspalveluja saaneiden 75 vuotta täyttäneiden osuus vastaavanikäisestä väestöstä joulukuussa/koko vuonna 2007 Kuusikon kunnissa sekä ikäihmisten laatusuosituksen mukainen tavoitetilanne vuodelle 2012

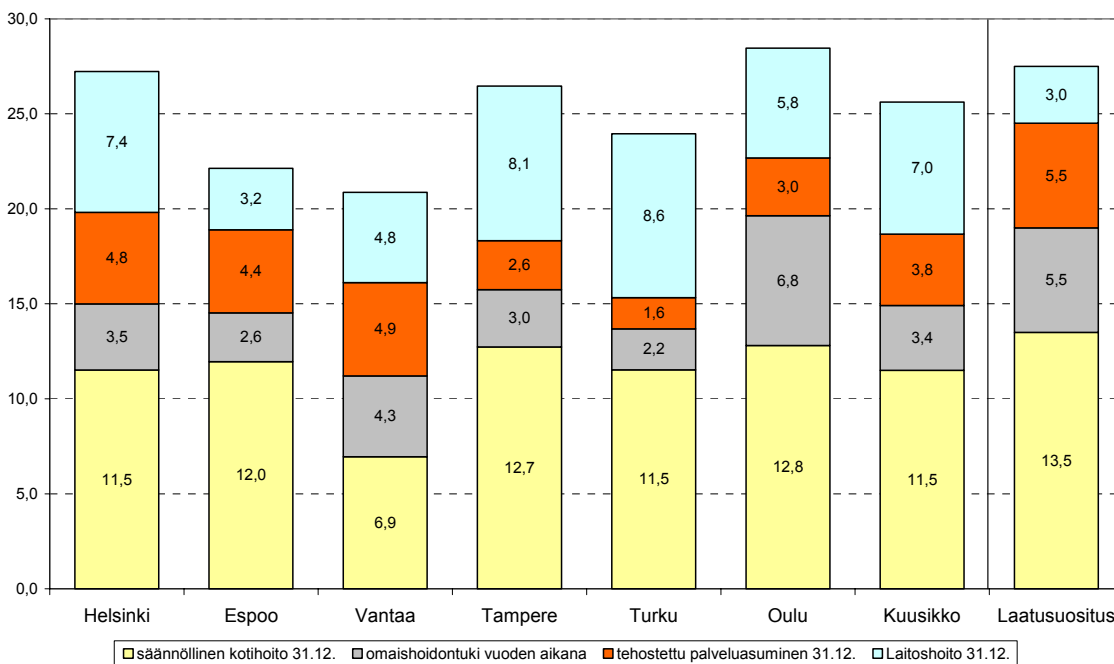

Yllä olevaan kuvioon on koottu Kuusikon kuntien vuonna 2007 toteutunut palvelurakenne laatusuosituksen määrittämällä tavalla. Kuvion tiedot poikkeavat Kuusikon kuntien käyttämästä palvelurakennekuvasta (kuviot 15 ja 17) seuraavasti: Kuviossa 14 ei ole mukana ikääntyneiden käyttämiä lyhytaikaisen terveydenhuollon palveluja. Omaishoidontuensaajista ovat mukana vuoden aikana omaishoidontukea saaneet, kun Kuusikko käyttää poikkileikkaustilanteen asiakasmäärää palvelurakenteen kuvaamisessa. Lisäksi kuviossa 14 vanhainkotien asiakkaista ovat mukana vain pitkäaikaisesti vanhainkodeissa asuvat mutta eivät lyhytaikaishoidossa olevat.

Kuusikon kuntien suurimmat haasteet palvelurakenteen kehittämisen suhteen ovat laitoshoidossa. Laatusuosituksen tavoite vanhainkodeissa ja terveyskeskuksissa annettavassa pitkäaikaishoidossa olevien osuudeksi on 3 prosenttia 75 vuotta täyttäneiden määrästä. Kuusikon kunnissa osuus vaihteli vuonna 2007 Espoon 3,3 % ja Tampereen 8,6 % välillä. Tehostetussa palveluasumisessa pääkaupunkiseudun kunnat olivat ja 2007 lähellä laatusuosituksen tilannetta, muut kunnat kauempana. Omaishoidontuessa Oulun osuus oli yli suosituksen tason ja Vantaalla melko lähellä suositusta. Säännöllisessä kotihoidossa⁴ oli lähes kaikissa kunnissa yli 10 % kyseisestä ikäryhmästä, kun suosituksen mukaan 13-14 % saisi säännöllistä kotihoitoa.

3.2 75 vuotta täyttäneiden palvelujen kattavuus 2007

Kuusikon kaupunkien 75 vuotta täyttäneistä 93 979 asukkaasta 26,2 % eli 24 513 henkilöä oli säännöllisen kotihoidon, muiden avopalvelujen tai ympärivuorokautisen hoivan piirissä joulukuussa 2007. Tämän lisäksi lyhytaikaisessa vuodeosastohoidossa oli päivittäin keskimäärin 2 000 kyseisen ikäistä henkilöä. Eniten palveluja saavia ikäryhmässä oli Helsingissä (29,8 %) ja Oulussa (29,6 %) sekä vähiten Vantaalla (22,7 %). Kaikista 75 vuotta täyttäneistä Vantaalla 85 vuotta täyttäneiden osuus (alle 20 %) oli muita kuntia alhaisempi. 85 vuotta täyttäneistä joka toinen tarvitsee säännöllisiä palveluja, kun 75-84 vuotta täyttäneistä palveluja käyttää joka viides (liite 10E).

Kuvio 15. Sosiaali- ja terveydenhuollon palveluja käyttäneiden 75 vuotta täyttäneiden osuus vastaavanikäisestä väestöstä joulukuussa 2007 (poikkileikkaustieto, ikävakioimaton)

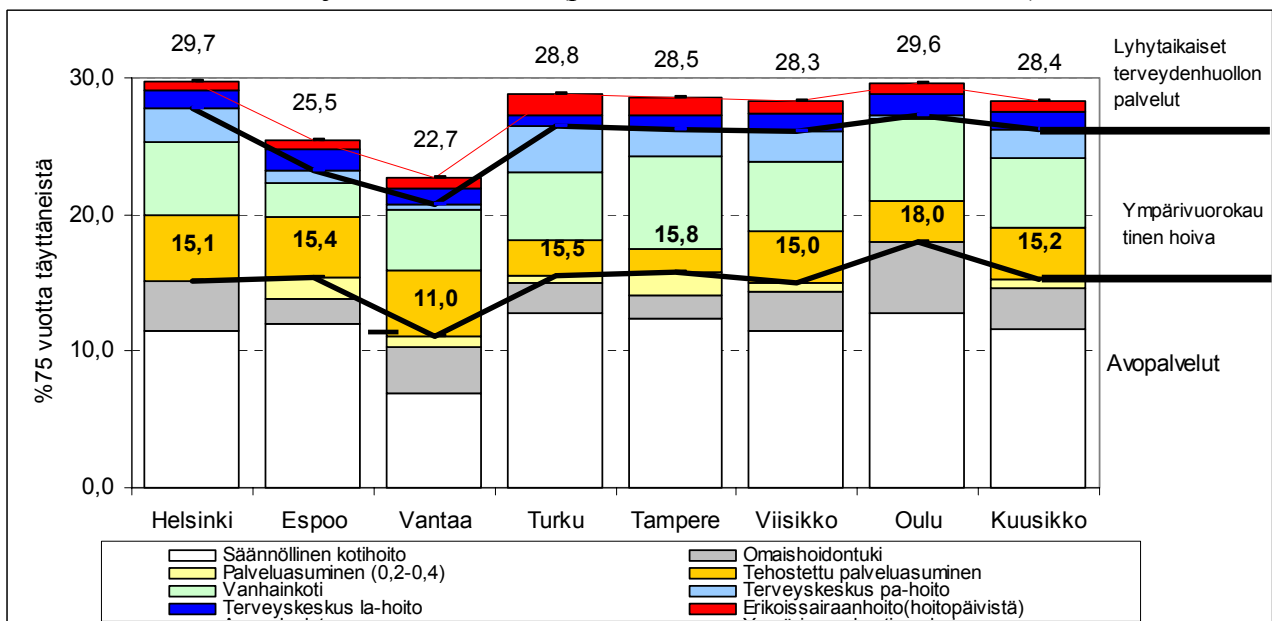

Avopalvelujen piirissä oli 15,2 % (14 179 henkilöä) 75 vuotta täyttäneistä asukkaista joulukuussa 2007. Oulussa oli muita vertailun kaupunkeja korkeampi avopalvelujen kattavuus (18 %). Siellä

⁴ Espoossa oli säännöllisen kotihoidon asiakkaissa myös harvemmin kuin kerran viikossa palvelua saavia.

sekä kotihoidon että omaishoidontuen piirissä oli muita kuntia suurempi osuus 75v täyttäneistä. Säännölliseen kotihoitoon tuli Kuusikon kunnissa vuoden aikana 243 asiakasta lisää (2,3 %). Ainoastaan Helsingissä ja Oulussa kotihoidon asiakasmäärä väheni. Omaishoidontuen asiakasmäärä kasvoi yhteensä 657 henkilöllä (+75v) eli noin kolmanneksella edellisestä vuodesta. Keskiraskaan palveluasumisen asiakasmäärä puolestaan pysyi lähes ennallaan (+35 henkilöä). Avopalvelujen piirissä olleiden määrä kasvoi kaiken kaikkiaan edellisestä vuodesta 935 yli 75-vuotiaalla henkilöllä eli n. 7 % Kuusikossa (liite 10C).

Ympäri vuorokautisen hoivan piirissä oli 11 % (10 334) kuntien 75 vuotta täyttäneistä. Osuus oli keskimääräistä korkeampi Helsingissä (12,6 %) ja alhaisempi Espoossa (7,7 %). Koko Kuusikon ympäri vuorokautisen hoivan 75-vuotta täyttänyt asiakasmäärä kasvoi vajaan prosenttiyksikön verran (90 henkilöä) (liite 10C).

Terveydenhuollon lyhytaikaisessa vuodeosastohoidossa olleiden 75+v.osuus joulukuussa 2007 vaihteli Helsingin 0,6 % ja Turun 1,4 % välillä. Kaikissa kunnissa erikoissairaanhoidossa vuoden aikana hoidettujen määrä väheni. Tähän pidetään tärkeimpänä syynä Tehyn lakkouhan vuoksi tehtyjä toiminnan supistuksia.

3.3 75 vuotta täyttäneiden palvelujen kokonaiskustannukset 2007

75 vuotta täyttäneiden sosiaali- ja terveydenhuollon palveluihin kului vuonna 2007 Kuusikon kaupungeissa runsaat 987 (969) miljoonaa euroa. Kokonaiskustannukset kasvoivat edellisestä vuodesta reaalisesti 1,9 %, eli noin 18 miljoonaa euroa. Kustannusten kasvusta 12 miljoonaa kului vanhainkotien ja terveyskeskuksen vuodeosastojen palveluihin ja 11 miljoonaa avopalvelujen sekä palveluasumisen kustannuksiin. Erikoissairaanhoidon palveluihin kului noin 6,5 miljoonaa vähemmän kuin vuonna 2006. (Liite 12(8))

75 vuotta täyttäneiden sosiaali- ja terveydenhuollon palvelujen kokonaiskustannukset kasvoivat eniten Espoossa (noin 7 %). Vantaata lukuun ottamatta muissa kunnissa kasvu oli välille 1-2,5 % . Vantaalla kustannukset alenivat noin 2 % (liite 12).

3.4 75 vuotta täyttäneiden palvelujen asukaskohtaiset kustannukset 2007

Kunnan järjestämien sosiaali- ja terveydenhuollon palvelujen kustannukset olivat Kuusikon kaupungeissa vuonna 2007 keskimäärin 10 537 euroa 75 vuotta täyttänyttä asukasta kohti. Kustannukset olivat alhaisimmat Vantaalla ja Espoossa, joissa käytettiin noin 9 100-9 500 euroa 75 vuotta täyttänyttä asukasta kohti. Turussa palveluihin käytettiin 9 900 euroa. Oulussa ja Tampereella kustannukset olivat noin 10 700 euroa. Eniten palvelujen tuottamiseen käytettiin Helsingissä, 11 094 euroa asukasta kohti. Vantaa oli ainoa kunta, jossa asukasta kohti käytetty summa alentui vuodesta 2006. Kokonaiskustannukset palveluista pysyivät lähes entisellä tasollaan mutta koska Vantaan 75 vuotta täyttäneen väestön määrä lisääntyi vuoden aikana 7 %, aleni asukasta kohti käytetty summa 5 % edellisestä vuodesta.

Avopalveluihin kului asukaskohtaisista kustannuksista keskimäärin 18 %. Oulussa osuus oli keskimääräistä suurempi (20,2 %). Muissa kunnissa avopalvelujen kustannusosuus oli välillä 16 -19,3 %.

Kuvio 16. 75 vuotta täyttäneiden käyttämien sosiaali- ja terveydenhuollon palvelujen kustannukset vastaavan ikäistä asukasta kohti vuonna 2007 (ikävakioimaton)

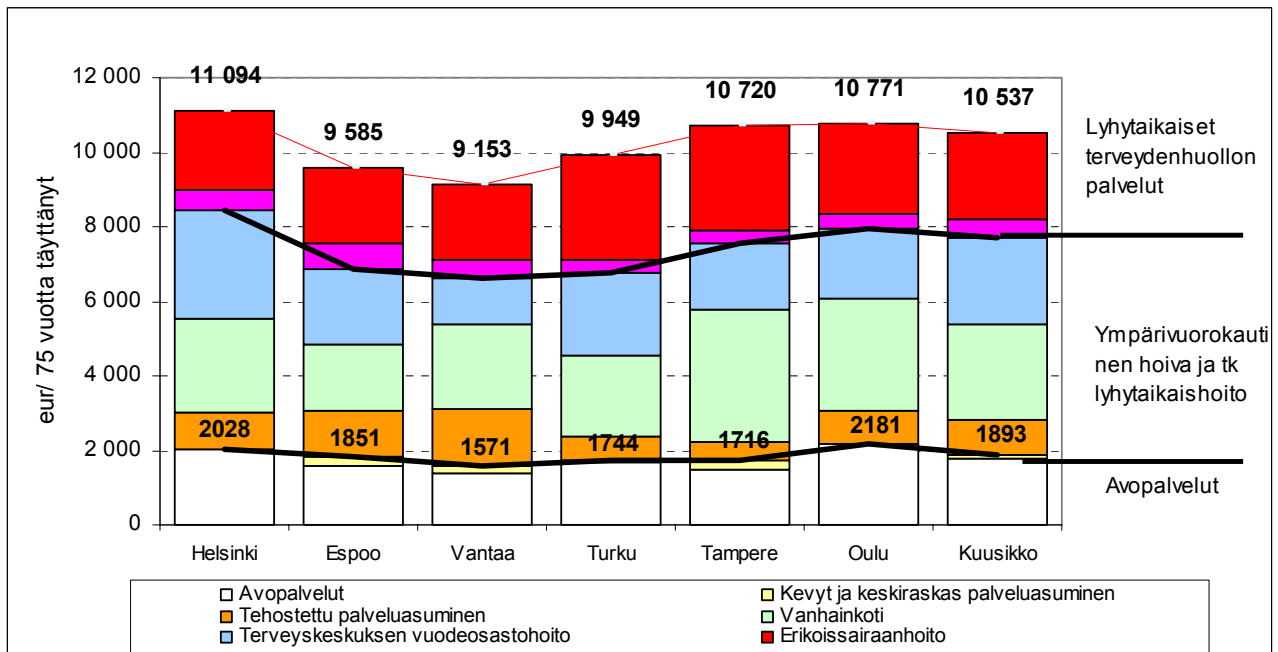

Ympäri vuorokautisen hoivan osuus asukaskohtaisista kustannuksista oli keskimäärin 45 % (vaihteluväli 38 % - 49 %). Hoivan kustannusosuus oli suurin Vantaalla ja pienin Espoossa ja Oulussa. Terveydenhuollon lyhytaikaisten palvelujen kustannusten osuus kaikista palveluista oli keskimäärin 38 % asukaskohtaisista kustannuksista. Terveydenhuollon palvelujen osuus kustannuksista oli muita kuntia suurempi Oulussa (42 %). (liite 7B)

3.5 Yhteenveto 75 v. täyttäneiden palvelurakenteen ja kustannusten kehityksestä 2003 – 2007

Avopalvelujen piirissä oli Viisikon kunnissa noin 2 000 asiakasta enemmän kuin viisi vuotta aiemmin. Ympäri vuorokautisen hoivan piirissä olleiden määrä oli viidessä vuodessa kasvanut runsaalla 1 300 henkilöllä. Terveydenhuollon lyhytaikaisten vuodeosastopalvelujen käyttäjiä oli vuonna 2007 noin 55 vähemmän kuin viisi vuotta aiemmin. Asiakasmäärän kasvusta huolimatta palvelujen kattavuus kokonaisuudessaan oli hieman alhaisempi kuin viisi vuotta aiemmin (26,8 ->26,0 % Viisikossa). Useimmissa kunnissa on tapahtunut hienoinen siirtymä ympäri vuorokautisen hoivan palveluista avopalveluihin.

Omaishoidontukea on lisätty kunnissa viime vuosina voimakkaasti. Omaishoidontuella hoidettiin vuonna 2007 noin 3 % 75 vuotta täyttäneistä, kun osuus viisi vuotta aiemmin oli 2 %. Kotihoidon kattavuus laski useissa kunnissa 2003- 2005⁵ ja on alkanut kasvaa viime vuosina. Omaishoidontuen piiriin on tullut viidessä vuodessa määrällisesti lähes yhtä paljon uusia asiakkaita kuin säännöllisen kotihoidon piiriin (1 000 henkilöä).

Ympäri vuorokautisen hoivan palvelujen piirissä oli vuonna 2007 hieman suurempi osuus ikääntyneestä väestöstä kuin vuonna 2003⁶. Tehostetun palveluasumisen piirissä olleiden osuus on kasvanut lähelle 4 % ikäryhmästä kun taas vanhainkodeissa ja terveyskeskuksen pitkäaikaishoidossa olevien osuus on hieman laskenut (9,2 % ->8,5 %).

⁵ Palveluasumisen erottaminen omaksi kokonaisuudekseen vaikutti kotihoidon kattavuuden laskuun kunnissa, joissa on kunnallisia palvelutaloja.

⁶ Vuonna 2006 tehtyjen palveluasumisen luokitusmuutosten johdosta ympäri vuorokautisen hoivan piirissä olleiden osuudet nousivat huomattavasti Helsingissä ja Vantaalla.

Ikääntyneet käyttivät lyhytaikaisia terveydenhuollon vuodeosastopalveluja vuonna 2007 vähemmän kuin viisi vuotta aiemmin. Osuus ikäryhmästä oli laskenut 2,5 %-> 2,1 %.

Kuvio 17. Sosiaali- ja terveydenhuollon palveluja saaneet 75 vuotta täyttäneet, %- osuus vastaavan ikäisestä väestöstä joulukuussa 2003-2007 (poikkileikkaustieto, ikävakioiden)

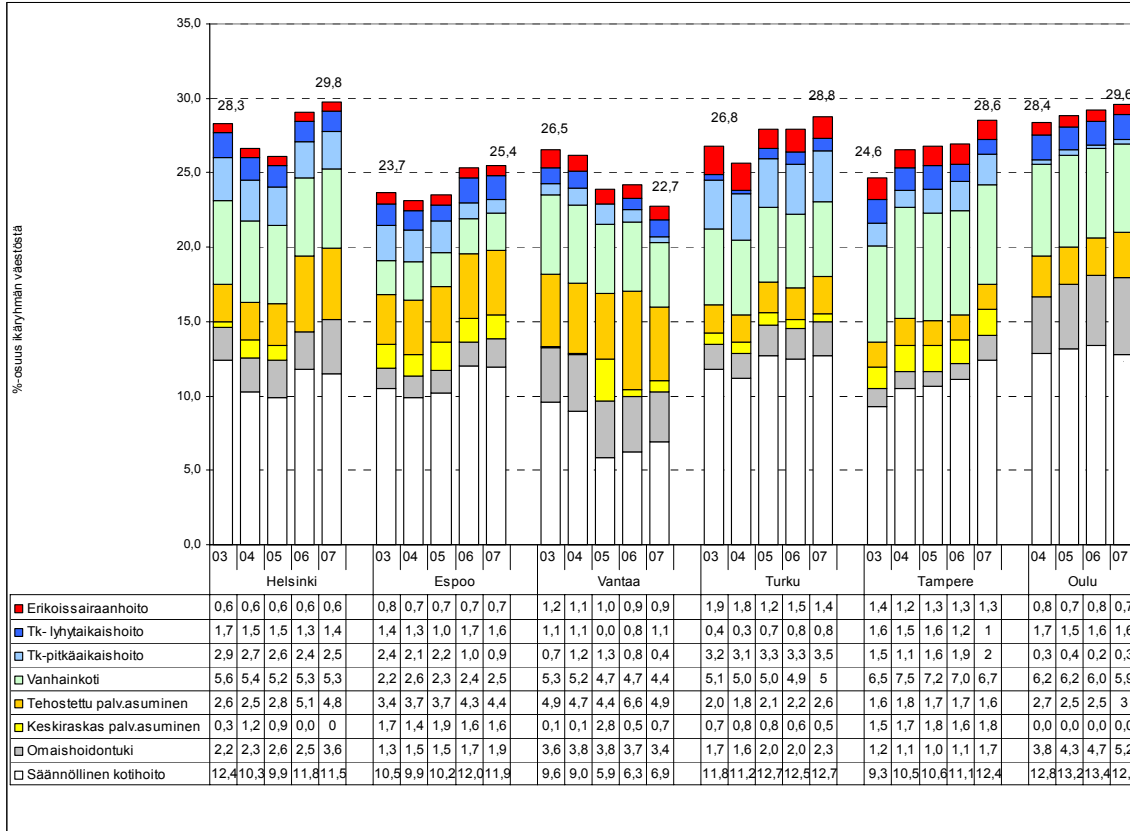

75 vuotta täyttäneiden asukaskohtaisten kustannusten reaalin kehitys vuodesta 2003 on ollut hyvin maltillinen viidessä suurimmassa kaupungissa. Asukaskohtaiset kustannukset ovat nousseet vuodesta 2003 noin 1,4 %- yksikköä. Helsingissä ikäryhmän kustannukset ovat laskeneet noin 3 % viiden viime vuoden aikana. Myös Oulussa vuoden 2007 arvoon korotetut asukaskohtaiset kustannukset ovat laskeneet prosentin vuodesta 2004. Turun ja Tampereen asukaskohtaiset kustannukset ovat nousseet viiden viime vuoden aikana noin 10 % ja Espoon kustannukset 4 %. Vantaan kustannukset ovat alentuneet lähes 10 %⁷.

⁷ Vantaan kustannusten alentumiseen on yksi ”tekninen” syy: Ostopalvelujen palveluasumisen kustannuksissa on jouduttu aiempina vuosina käyttämään bruttokustannuksia sillä nettokustannukset saatiin eroteltua ensimmäisen kerran vuonna 2007. Lisäksi terveyskeskussairaalan osalta eräät kustannukset on aiempina vuosina ilmoitettu mukaan kahteen kertaan.

Kuvio 18. Sosiaali- ja terveydenhuollon 75 v. täyttäneiden käyttämien palvelujen kustannukset vastaavanikäistä asukasta kohti vuosina 2003–2007 vuoden 2007 rahan arvossa (ikävakioimaton)

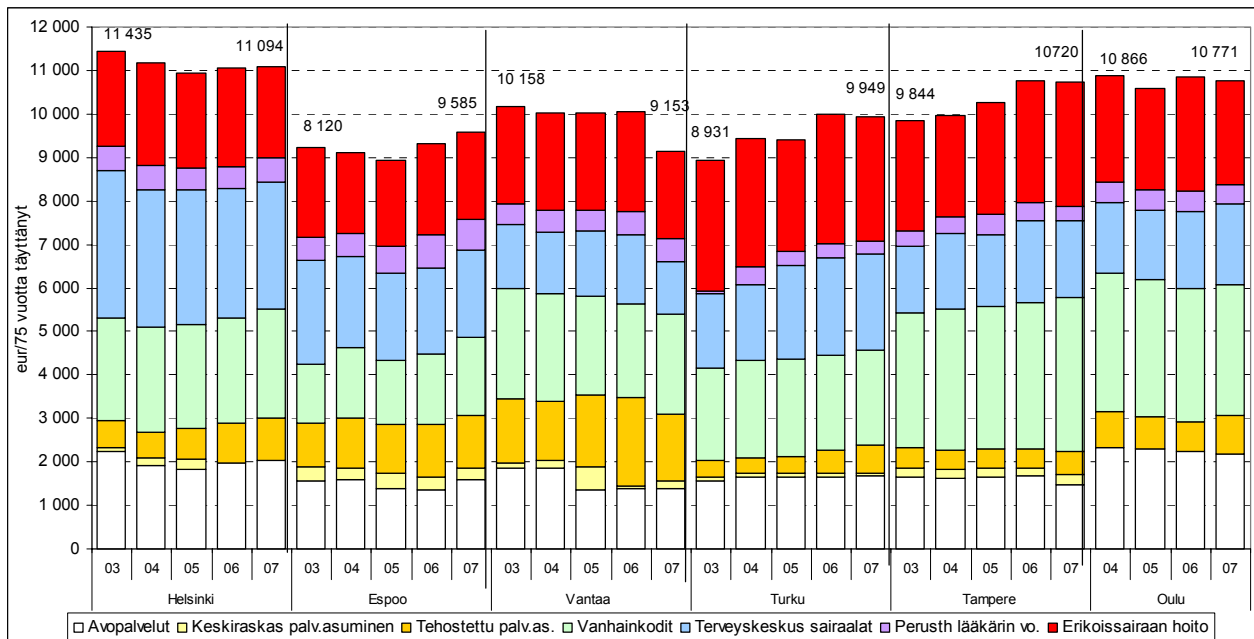

3.6 Ikäryhmän 85+vuotiaat palvelujen käyttö ja kustannukset

Kuusikko-kuntien väestöstä 24 000 henkilöä eli keskimäärin 1,5 % oli 85 vuotta täyttäneitä vuonna 2007. Osuus vaihteli Vantaan ja Espoon alle prosentista (0,7-0,8 %) Turun 2,2, %:iin. Ikäryhmän väestöstä joka toinen oli vuonna 2007 sosiaali- ja terveydenhuollon säännöllisten tai pitkäaikaisten palvelujen piirissä (Liite 10 E). Eniten käytetty palvelu oli säännöllinen kotihoito, jonka piirissä oli viidennes (21 %) 85 vuotta täyttäneistä. Laitoshoidossa ikäryhmästä oli lähes sama osuus 18,4 %. Ikäryhmän palveluihin käytettiin 446 miljoonaa euroa, mikä teki ikäryhmän asukasta kohti 18 800 euroa. 85 vuotta täyttäneiden palvelujen kustannusten osuus oli noin kolmannes 65 vuotta täyttäneiden kokonaiskustannuksista. Espoossa ja Vantaalla 85 vuotta täyttäneiden palvelujen kustannusten osuus oli noin neljäsosa kun Helsingissä ikäryhmän kustannusten osuus oli jo 36 %. (Liite 9).

85 vuotta täyttäneiden palvelujen kokonaiskustannuksista 55 % käytettiin vanhainkoti- tai terveyskeskushoittoon, 18 % kotihoitoon ja 13 % erikoissairaanhoidon palveluihin (kuvio 21).

Kuvio 19. Joulukuussa 2007 sosiaali- ja terveydenhuollon palvelujen piirissä olleiden 85 v. täyttäneiden % osuus vastaavanikäisestä väestöstä hoitomuodotain jaoteltuna (poikkileikkaus)

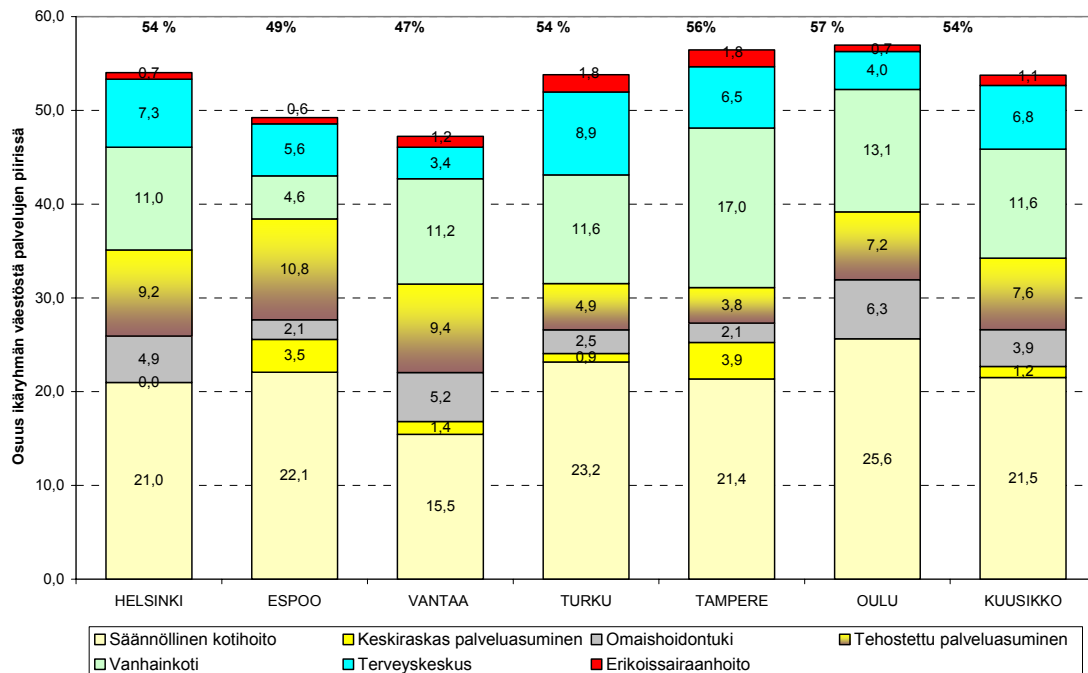

3.7 Ikäryhmän 65-74-vuotiaat palvelujen käyttö ja kustannukset

Aiempiä vuosina on vanhustalvuuja tarkasteltu ottaen mukaan myös nuorimman ikääntyneiden ryhmän eli 65-74-vuotiaiden palvelut. Tässä raportissa 65 vuotta täyttäneiden palveluista on esitetty tiedot liitemateriaalissa.

Kuusikon kunnissa vuonna 2007 oli 65-74-vuotiaita runsas 110 000 henkilöä. Ikäryhmän asukkaista noin 6 000 henkilöä eli 5 % käytti raportin käsittelemiä palveluja vuonna 2007.

Suurimmat eroavuudet 65-74 vuotiaiden ja vanhempien ikäryhmien palvelujenkäytössä olivat omaishoidontuessa, pitkäaikaisessa laitoshoidossa sekä erikoissairaanhoidossa. Omaishoidontuella hoidettiin 65-74 –vuotiaista vuonna 2007 suhteellisesti suurempi osuus kuin vanhemmissa ikäryhmissä ja laitoshoidossa heitä oli suhteessa vähemmän. Erikoissairaanhoidossa nuorimman ikääntyneiden ryhmän asukkaita hoidettiin huomattavasti useammin kuin vanhempien ikäryhmien henkilöitä. (Liite 10E)

65-74-vuotiaiden kustannukset olivat 352 miljoonaa euroa vuonna 2007, mikä teki kyseisen ikäryhmän asukasta kohti 3 200 euroa. Runsas puolet kokonaiskustannuksista kului erikoissairaanhoidon palveluihin ja myös avosairaanhoidon palveluihin kului suurempi osuus kuin vanhemmissa ikäryhmissä (kuvio 21).

Kuvio 20 Joulukuussa 2007 sosiaali- ja terveydenhuollon palvelujen piirissä olleiden 65-74 v. % osuus vastaavanikäisestä väestöstä hoitomuodoittain jaoteltuna (poikkileikkaus)

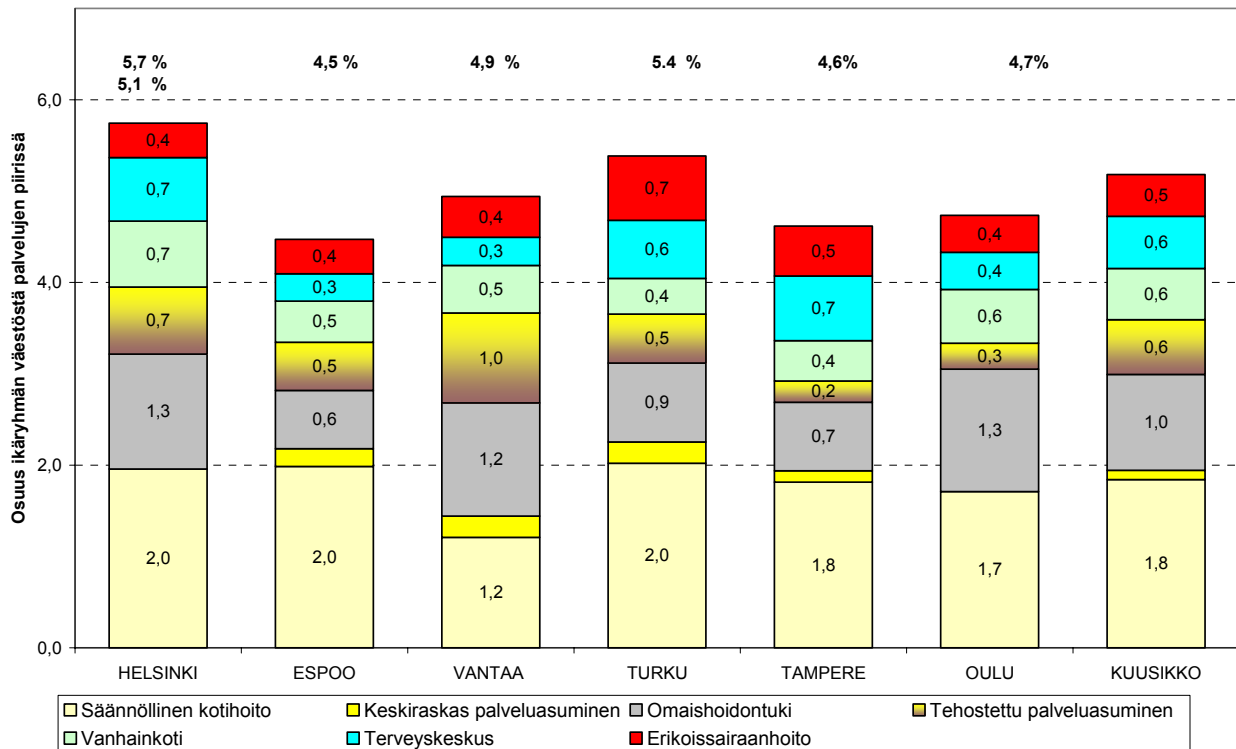

4 Keskeisiä havaintoja vanhuspalveluista

75 vuotta täyttäneiden määrä on kasvanut Kuusikon kunnissa vuodesta 2003 noin 16 % ja ikääntyneiden määrä lisääntyy tulevaisuudessa entisestään. Ikääntyneiden suhteellinen osuus lisääntyy eri kunnissa eri tavoin. Kuntien nykyisestä ikärakenteesta johtuen Kuusikon kunnilla on edessään hyvin erilaisia haasteita. Nuoren ikärakenteen kunnissa ikääntyneiden määrä kasvaa voimakkaammin kuin muissa kunnissa keskimäärin. Kaikissa kunnissa vanhimpien ikäryhmien (85v) osuus ikääntyneistä kasvaa voimakkaimmin.

Kunnat käyttivät 65 vuotta täyttäneiden palveluihin 1 339 miljoonaa euroa vuonna 2007, joka jaakautui eri vanhusikäryhmille kuvion 21 esittämällä tavalla. Nuorimman vanhusikäryhmän palvelujen kustannuksista runsas puolet kului erikoissairaanhoidon palveluihin ja vielä 75-84-vuotiaiden kustannuksissa erikoissairaanhoidon osuus oli vajaa kolmannes. 85 vuotta täyttäneiden kustannuksista yli puolet käytettiin vanhainkoti- ja terveyskeskushoittoon. Palveluasumisen osuus kustannuksista nousi korkeimmillaan 85 vuotta täyttäneiden hoidossa runsaaseen 11 %:iin.

Kuvio 21. Sosiaali- ja terveydenhuollon palvelujen kustannukset 65-74-vuotiaiden, 75-84-vuotiaiden ja 85 vuotta täyttäneiden ikäryhmissä vuonna 2007 sekä eri hoitomuotojen kustannusten osuus ikäryhmien kokonaiskustannuksista

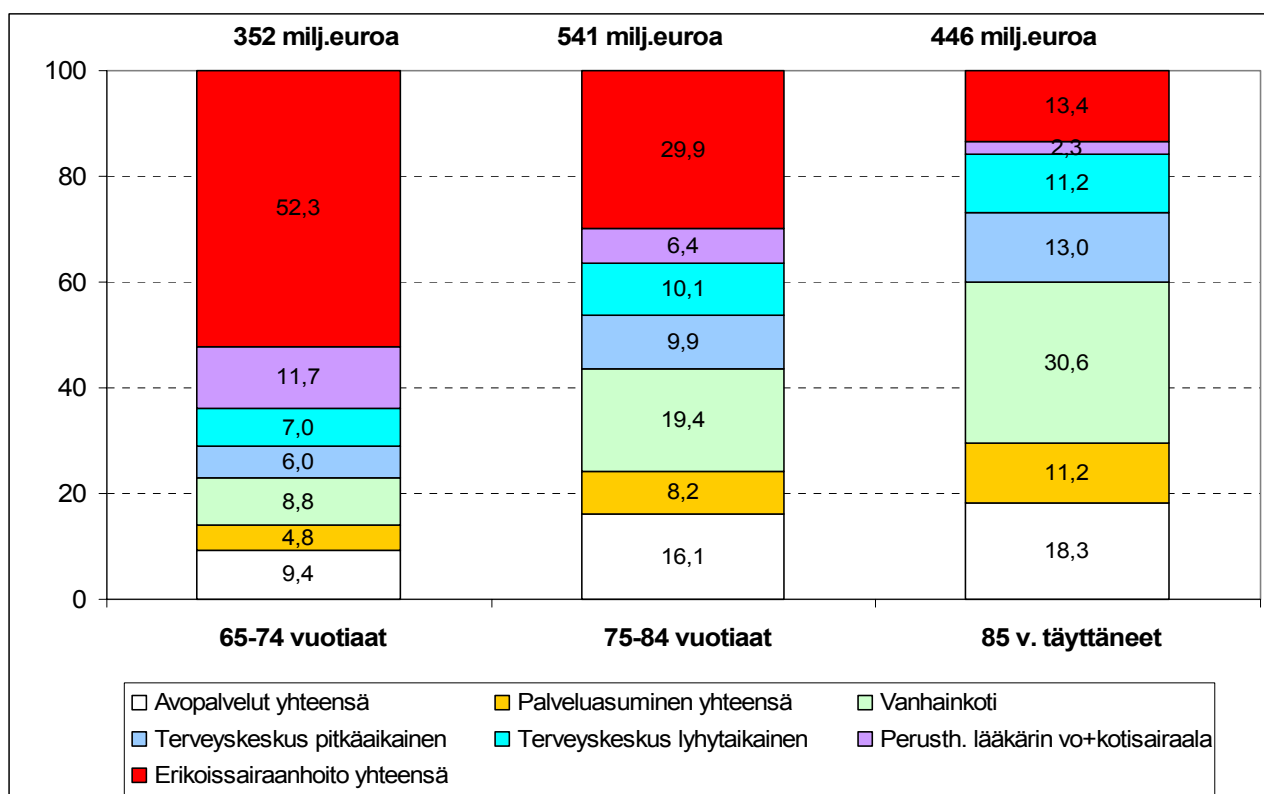

Kuusikon kunnat ovat tähän mennessä pystyneet säilyttämään vanhusten palveluihin käytetyt kustannukset vanhusväestön kasvun tahdissa. 75 vuotta täyttäneiden palvelujen kokonaiskustannukset ovat vuodesta 2003 kasvaneet runsaan 13 % ja ikääntyneen väestön määrä on kasvanut runsaat 14 %. Kunnat käyttivät 75 vuotta täyttäneitä asukasta kohti vuonna 2007 reaalisesti yhden prosentin suuremman summan sosiaali- ja terveydenhuollon palveluihin kuin vuonna 2003. Avopalveluihin (kotihoito, omaishoidontuki, päivähoido ja päiväsaaralahoito sekä tavallinen palveluasuminen) käytetty summa asukasta kohti on viime vuosina laskenut. Kehitykseen on vaikuttanut mm. ikääntyneiden parempi toimintakyky, kotihoidon yhdistyminen sekä lisääntynyt teknologian käyttö. Ikääntyneet käyttävät oletettavasti enemmän muita kotona asumista tukevia palveluja sekä kolmannen sektorin ja yksityisiä palveluja. Jos laitoshoidon yrittää vähentää laatusuosituksen tavoitteiden mukaisesti, on avopalvelujen resurssointia lisättävä merkittävästi nykyisestä tasosta.

Ympäri vuorokautiseen palveluun käytetyt asukaskohtaiset summat ovat pysytelleet reaalisesti entisellä tasolla. Laatusuositus esittää laitoshoidossa hoidettavien osuudeksi 3 % 75 vuotta täyttäneiden ikäryhmästä vuonna 2012. Ero nykyisen ja tavoitteeksi asetetun laitoshoidon osuudessa on suuri. Kuusikon kunnista ainoastaan nuorimmat, Espoo ja Vantaa, ovat lähellä laatusuosituksen laitoshoidon tavoiteltua tasoa. Vanhemmissa kunnissa laitoshoidossa oli vuonna 2007 yli kaksinkertainen osuus 75 vuotta täyttäneistä tavoitteeseen verrattuna. Laatusuosituksen tavoitteeseen pääseminen laitoshoidon osalta on useimmissa kunnissa haasteellinen tavoite vuoteen 2012 mennessä.

Jos katsotaan palvelujen kattavuutta 2003 - 2007 niin suunta on ollut jossakin määrin halutun mukainen; useimmissa kunnissa tapahtui hienoinen siirtymä ympärivuorokautisen hoidon palveluista avopalveluihin. Samoin siirtymää näyttää olevan laitoshoidosta tehostettuun palveluasumiseen. Kustannusten muutokset ovat painottuneet laitoshoidon ja varsinkin tehostetun palveluasumisen kustannusten kasvuun ja avohoidon kustannusten alenemiseen.

5. Kuntakohtaiset vanhusten palvelujen käytöstä ja kustannuksista 2007

5.1 Helsinki

Väestökehitys

Vuoden 2008 alussa Helsingin väestöstä 6,8 % oli täyttänyt 75 vuotta ja 1,9 % oli täyttänyt 85 vuotta. Viiden vuoden aikana 75-vuotiaiden määrä kasvoi 8 % ja 85-vuotiaiden määrä 9,7 %. Kuusikon kaupungeista Turussa ja Tampereella oli suhteessa väestöön enemmän 75 vuotta täyttäneitä kuin Helsingissä.

Palvelujen tavoitteet ja toteuma vuonna 2007

Vanhuspalvelujen kehittämisen strategiset linjaukset vuosille 2006–2009 on määritelty Helsingin kaupungin Vanhuspalveluohjelmassa. Sosiaaliviraston osalta toiminnalliset tavoitteet kiteytyvät sosiaaliviraston vanhusten palvelujen vastuualueen tuloskortissa. Terveyskeskuksen palvelujen toiminnalliset tavoitteet pitkäaikais- ja lyhytaikaishoidon osalta vuodelle 2007 on määritelty terveyskeskuksen talousarvion sitovina tavoitteina. Kotihoidon toiminnallinen tavoite on määritelty terveyskeskuksen strategisena toimintamittarina, joka täsmennetään vuosittain.

Tavoitteet vuodelle 2007	Tavoitteiden toteutuminen
Omaishoidon tukea saavien 75 vuotta täyttäneiden osuus 75 vuotta täyttäneestä väestöstä on vähintään 3,4 % (koko vuoden asiakkaat) (tuloskortti).	Toteuma 3,6 %.
Kotihoidon piirissä muualla kuin laitoshoidossa asuvien 75 vuotta täyttäneiden osuus on vähintään 24 % (kattavuus).	Kotihoidon kattavuus oli 28,2 %. Lukuun on laskettu mukaan kaikki vähintään yhden kotihoitokäynnin saaneet yli 75-vuotiaat asiakkaat. Lukuun sisältyvät myös ne kotihoidon lääkäreiden asiakkaat, jotka eivät saa muuta kotihoidon palvelua eli ovat pääosin palvelutalojen asiakkaita.
Palveluasumisen piirissä 3-5 % yli 75-vuotiaista (tuloskortti).	Toteuma 4,8 % (poikkileikkaus 31.12.07), lyhyt ja pitkä
Vanhainkotihoidon piirissä enintään 5,8 % yli 75-vuotiaista (tuloskortti).	Toteuma 5,3 % (poikkileikkaus 31.12.07), lyhyt ja pitkä.
Varsinaisen akuuttihoitojakson pituuden tavoite on enintään 26 päivää.	Tavoite saavutettiin. Toteuma oli 25,3 päivää. (Vuonna 2006: 26,4 päivää)
Pitkäaikaissairaanhoidossa olevien yli 75-vuotiaiden osuus yli 75-vuotiaista on enintään 2,5 %.	Pitkäaikaissairaanhoidossa olevien yli 75-vuotiaiden osuus (keskimäärin päivää kohti) vastaavan ikäisestä väestöstä oli 2,4 %, joka on tavoitetta parempi luku.

Palvelujen kattavuus poikkileikkaustilanteessa ja kustannukset

Vuoden 2007 joulukuussa oli Helsingissä vanhuspalvelujen piirissä 75 vuotta täyttäneistä 27,8 %. Osuus oli Kuusikon kaupungeista korkein. Vuoteen 2006 verrattuna palvelujen kattavuus 75 vuotta täyttäneiden kohdalla on kasvanut 1,8 %. Eniten kasvoi

Muutos Helsingissä 2003 - 2007

75 vuotta täyttäneet + 8 %
75v. palvelujen piirissä olevat joulukuussa + 12,5 %
75v. palvelujen kokonaiskustannukset +4 %

omaishoidontukea saavien osuus (1,4 %). Terveyskeskussairaaloiden lyhyt- ja pitkäaikaishoidon sekä erikoissairaanhoidon kattavuus pysyi lähes ennallaan vuoteen 2006 verrattuna.

Helsingissä 75 vuotta täyttäneiden vanhuspalvelujen kokonaiskustannukset ovat kasvaneet viidessä vuodessa 4 %. Kokonaiskustannusten kasvu vuodesta 2006 oli 2,1 % (Liite 12(2)). 75 vuotta täyttänyt asukasta kohti kustannukset olivat 11 094 euroa, tämä on 369 euroa(abs) enemmän kuin vuonna 2006 ja 5,5 % yli Kuusikkokaupunkien keskimääräisen tason.

Palvelujen saatavuus

Helsingin kaupungin terveyskeskus ja sosiaalivirasto tekevät kiinteää yhteistyötä vanhusten palvelujen saatavuuden ja joustavan hoitoon pääsyn turvaamiseksi. Helsingissä Case manager –järjestelmän käyttöönotto paransi vanhuspalvelujen hoitoketjun toimivuutta. Vuoden kuluessa hoitoketjun tueksi ostettiin esimerkiksi 25 akuuttihoitopaikkaa ja 30-paikkainen toipilasosasto muistisairaille. Joulukuun 2007 lopussa ympärivuorokautiseen hoitoon pääsyä odotti 322 henkilöä, ruotsinkielisiä heistä oli 34. Vuonna 2007 erikoissairaanhoidon sakkomaksuja maksettiin 3,04 miljoonaa euroa 2 472 hoitopäivältä (vuonna 2006 10,8 milj. euroa 7 133 hoitopäivältä).

Terveyskeskuksessa toteutettiin vuonna 2007 kotihoidossa ja pitkäaikaissairaalassa asiakastytyväisyyskyselyt. Tulokset paranivat edellisestä vuodesta. Asiakkaat ja omaiset olivat tyytyväisiä sekä kotihoidon että pitkäaikaissairaanhoidon laatuun.

Palvelurakenne

Helsinki on jo noin kymmenen vuoden ajan järjestelmällisesti kehittänyt vanhuspalveluja. Toiminnan kehittäminen jatkuu edelleen vanhuspalveluohjelman tavoitteiden mukaisesti. Ohjelman keskeisiä teemoja ovat palvelurakenteen kehittäminen, kotona asumisen tukeminen sekä asiakkaiden toimintakyvyn ylläpitäminen ja vahvistaminen.

Joulukuussa 2007 säännöllisesti palveluja saaneista avopalvelujen piirissä oli 54 % ja ympärivuorokautisen hoivan piirissä 46 % 75 vuotta täytäneistä asiakkaista. (Liite 4) Palveluja saaneiden ryhmässä ympärivuorokautisen hoivan ja avopalvelujen suhde on kehittynyt Helsingissä viimeisten vuosien aikana ympärivuorokautisen hoidon suuntaan, mutta vuonna 2007 avopalvelujen piirissä olleiden osuus nousi hienoisesti vuodesta 2006. (Liite 18B).

Terveyskeskuksen kotihoidon lääkärit ovat tuottaneet palvelutalojen lääkäripalvelut ja myös kustannukset ovat olleet terveyskeskuksen avohoidossa(?). Kotihoidon lääkäreiden asiakkaita oli vuonna 2007 yhteensä 5 744, joista palvelutalojen asiakkaita 1 678 (29 %). Kotihoidon lääkärikäyntejä tehtiin yhteensä 12 773 vuonna 2007. Käynneistä 38 prosenttia kohdistui palvelutalojen asiakkaisiin. Kotihoidon lääkäripalvelujen budjetti oli 2.199.780 euroa vuonna 2007.

Sekä terveyskeskuksen kotihoito että sosiaaliviraston vanhuspalvelut olivat mukana vuosina 2006–2007 palvelusetelimallien kokeilussa. Kokeilun perusteella kotihoidon palveluseteli siivoukseen otettiin käyttöön samoin kuin sosiaalivirastossa palveluasumisen palveluseteli 1.3.08 alkaen.

5.2 Espoo

Väestökehitys

Vuoden 2008 alussa Espoon väestöstä 4,1 % oli täyttänyt 75 vuotta ja 0,9 % oli täyttänyt 85 vuotta. Viiden vuoden aikana sekä 75 vuotta että 85 vuotta täyttäneen väestön määrä kasvoi 25 %. Silti 75

vuotta täyttäneiden osuus väestöstä oli Espoossa yhä alhaisempi kuin Kuusikon kunnissa keskimäärin.

Palvelujen tavoitteet ja toteuma 2007

Vanhusten palvelujen vuoden 2007 talousarviotavoitteena oli säilyttää vanhusten palvelujen palvelutaso vuoden 2006 tasolla ja vastata iäkkäiden ihmisten määrän lisääntymiseen lisäämällä kotihoidon henkilökuntaa ja pitkäaikaishoidon paikkoja. Tavoitteena oli myös lisätä iäkkäiden aktivoivaa ja kuntouttavaa toimintaa ja jatkaa monipuolisten ja vaikuttavien ennaltaehkäisevien palvelujen kehittämistä.

		Toteuma 2006	Toteuma 2007	+/- muu- tos
Vanhuspoliittisenohjelman tavoite				
Kotihoidon asiakkaita yhteensä vuoden aikana				
+75 / + 75 vuotta täyttänyt väestö	25 %	25 %	26 %	
asiakkaiden lkm		2 315	2 589	12 %
Palvelujen kattavuus (=palvelujen piirissä samanaikaisesti)				
Säännöllisen kotihoidon asiakkaat				
+75 / + 75 vuotta täyttänyt väestö	11 %	12 %	12 %	
asiakkaiden lkm		1 130	1 172	4 %
Kotihoidon tukipalvelut				
Ateriapalvelu asiakkaat +75/ +75 väestö	10,6 %	5,5 %	6 %	
Asiakkaiden lkm		521	594	14 %
Turvapalveluasiakkaat +75 /+75 väestö	7,80 %	3,6 %	4 %	
Asiakkaiden lkm		342	373	9 %
Omaishoidontuki				
Tuen saajat +75 / +75 vuotta täyttänyt väestö	3 %	1,7 %	2 %	
asiakkaiden lkm		156	189	21 %
Osavuorokautinen hoito				
Päivätoiminta as. +75/+75 väestö		1,1 %	1 %	
asiakkaiden lkm		106	105	-1 %
Palvelutalot				
asuntojen lkm / +75 väestö 31.12	3,4 %	0,9 %	1 %	
asuntojen lkm oma tuotanto		89	89	0 %
tavoite prosentti sis. myös yksityiset palvelutalot				
Ympäri vuorokautiset palvelut				
Sairaalapalvelu (akuutti- ja kuntoutushoito)	2,5 %	2,2 %	2 %	
paikkojen lkm/+ 75 väestö 31.12		204	204	0 %
sis. myös alle 75 vuotta täyttäneiden paikkatarpeen				
Pitkäaikaishoito	12,5 %	11,1 %	11 %	
paikkojen lkm/+ 75 väestö 31.12		1 045	1 086	4 %
sis. ympärivrk. asumispalvelut ja pitkäaikaishoidon sairaalassa				

Palvelujen kattavuus poikkileikkaustilanteessa ja kustannukset

Espoossa oli vanhuspalvelujen piirissä 23,2 % (Liite 18B) (22,9 % vuonna 2006) 75 vuotta täyttäneistä vuoden 2007 joulukuussa. Palvelujen kattavuus on noussut hieman vuoden 2006 tasosta. Myös alueellisen kotihoidon asiakkaiden ja käyntien määrät kasvoivat merkittävästi vuonna 2007. Uusien asumispalveluasukkaiden määrä kasvoi 42 asiakkaalla

Muutos Espoossa 2003-2007

75 vuotta täyttäneet + 25 %

75v.palvelujen piirissä olevat joulukuussa + 30,9 %

75v. palvelujen kokonaiskustannukset + 27 %

vuoden 2007 aikana. Kattavuuden nousua vuoteen 2003 on tapahtunut, vaikka 75 vuotta täyttäneiden määrä on vuodesta 2003 vuoteen 2007 kasvanut 25 % ja samassa ajassa palvelujen piirissä olevien 75 vuotta täyttäneiden lukumäärä on kasvanut 30,9 %. Suhteellisesti eniten vuodesta 2003 vuoteen 2007 ovat kasvaneet kotihoitopalvelut, omaishoidontuki ja tehostettu palveluasuminen.

Espoo käytti 9 584 euroa 75 vuotta täyttäneitä asukasta kohti vanhusten palveluihin vuonna 2007. Espoossa vanhuspalvelujen kustannukset 75 vuotta täyttäneitä asukasta kohti olivat Kuusikon toiseksi matalimmat Vantaan jälkeen. Vuodesta 2003 vuoteen 2007 Espoossa 75 vuotta täyttäneiden kokonaiskustannukset ovat kasvaneet 27 %.

Palvelujen saatavuus

Kotihoitoon pääsivät kaikki ne henkilöt, joiden palvelutarve täytti kotihoidon asiakkaaksi ottamisen kriteerit. Sairaalasta kotihoitoon asiakkaat pääsivät viiveettä. Sairaalassa kotiutukseen päätyneiden hoitajaksojen määrä ei toteutunut tavoitteiden mukaisesti. Keväällä pitkään jatkunut norovirusepidemia vähensi tilapäisesti sairaalapaikkoja ja syksyllä varautuminen terveydenhuoltoalan työtaisteluun ja siitä johtuvaan erikoissairaanhoidon alasajoon pakottivat toiminnallisiin muutoksiin Espoon sairaalaosastoilla. Näiden muutosten vähittäinen purkaminen lisäsi jatkohoitopaikkaa jonotavien potilaiden määrä sairaalan akuutti- ja kuntoutusosastoilla niin, että pitkäaikaishoitoon jonotavien lukumäärä kasvoi edelliseen vuoteen verrattuna, ollen vuoden 2007 lopussa 60 asiakasta, kun vastaava luku vuonna 2006 oli 50 asiakasta..

Vuoden aikana toteutettujen asiakastyytyväisyyskyselyjen perusteella valtaosa vanhusten palvelujen asiakkaista oli tyytyväisiä asiakaspalvelun laatuun.

Palvelurakenne

Espoossa oli Kuusikon avopalvelupalvelupainotteisin palvelurakenne. Joulukuussa säännöllisesti palveluja saaneista avopalvelujen piirissä oli 67 ja ympärivuorokautisen hoivan piirissä 33 prosenttia 75 vuotta täyttäneistä asiakkaista.

5.3 Vantaa

Väestökehitys

Vuoden 2008 alussa Vantaan väestöstä 3,9 % oli täyttänyt 75 vuotta ja 0,7 % oli täyttänyt 85 vuotta. 75 vuotta täyttäneiden määrä on kasvanut Vantaalla viidessä vuodessa 35 % ja 85 vuotta täyttäneiden määrä 24 %. 75 vuotta täyttäneiden määrä on noussut eniten Kuusikon kunnista. Kasvusta huolimatta kyseisen ikäryhmän osuus oli pienempi kuin Kuusikon kunnissa keskimäärin.

Vanhuspalvelujen tavoitteet ja toteuma vuonna 2007

Vuoden 2007 aikana käynnistettiin vanhus- ja vammaispalveluiden tulosalueen sisäisten toimintaprosessien kehittäminen ja toimintakäytäntöjen yhdenmukaistaminen. Sosiaali- ja terveystoimi siirtyminen linjaorganisaatioon, jossa vanhus- ja vammaispalvelut muodostavat yhden tulosalueen, merkitsi toiminnan uudelleen järjestämistä monin osin. Huomiota kiinnitettiin siihen, että asiakkaat/potilaat saavat hoitoa tarkoituksenmukaisessa hoitopaikassa, ja palvelutarpeen arvioinnin kriteereiden mukaisesti resurssit kohdennetaan oikein. Erityisesti kiinnitettiin huomiota ikäihmisten omassa kotona asumisen mahdollistamiseen.

<p><u>Toiminnallinen tavoite vuonna 2007</u> 75 vuotta täyttäneistä vähintään 91,5% asuu omassa kodissa tai kevyen tai keskiraskaan palveluasumisen piirissä</p> <p><u>Mittari</u> Kotona asuvien 75 vuotta täyttäneiden %-osuus ikäryhmästä</p>	<p><u>Tavoitteiden toteutuminen vuonna 2007</u> 75 vuotta täyttäneistä 91,1% asui omassa kodissa tai kevyessä tai keskiraskaassa palveluasumisessa.</p>
--	---

Muut vanhusten palvelut

<p><u>Toiminnallinen tavoite</u> Kotihoito järjestetään asetettujen kriteereiden mukaisesti. Palveluja kohdennetaan toimintakyvyttään huonokuntoisimmille asiakkaille</p> <p><u>Mittari</u> Säännöllisten palvelujen piirissä olevien 75 vuotta täyttäneiden RaVa-indeksi</p>	<p><u>Tavoitteiden toteutuminen vuonna 2007</u> Säännöllisen kotihoidon toiminnan avopalveluiden piirissä olevien 75 täyttäneiden asiakkaiden RaVa-indeksi 1,88 (31.12.2007). Palvelutaloissa olevien asiakkaiden RaVa-indeksi 2,17 (31.12.2007).</p>
---	---

Palvelujen kattavuus poikkileikkaustilanteessa ja kokonaismenot

Vanhuspalvelujen piirissä oli 20,7 prosenttia (22,5 % vuonna 2006) 75 vuotta täyttäneistä vantaalaisista joulukuussa 2007. Palvelujen piirissä olevien kattavuus on tasaisesti laskenut vuodesta 2003. Tästä huolimatta palvelujen piirissä olleiden vanhusten lukumäärä on kasvanut johtuen 75 vuotta täyttäneen vanhusväestön lukumäärän kasvusta.

Muutos Vantaalla 2003-2007

75 vuotta täyttäneet +34,8 %
75v. palvelujen piirissä olevat joulukuussa + 11,5 %
75v. palvelujen kokonaiskustannukset +18 %

Vuonna 2007 Vantaa käytti vanhuspalveluihin 9 153 euroa 75 vuotta täyttänyttä asukasta kohti. Asukasta kohti käytetty summa laski vuonna 2007 lähes 8 % (deflatoitu) (Liite 8B). Vähentämisen syytä selittävät 75+ väestön 7 % kasvu, aiempien vuosien virheellinen kustannusten laskentatapa sairaalahoidon ja palveluasumisen osalta, erikoissairaanhoidon sakkomaksujen väheneminen 1,7M€ sekä kaupungin tiukan taloudellisen tilanteen takia toteutetut palvelujen vähentämiset. 75 vuotta täyttäneiden kokonaiskustannukset ovat kasvaneet yli 18 prosenttia verrattuna vuoteen 2003. Samanaikaisesti on vanhusväestön määrä on lisääntynyt voimakkaammin, noin 31 prosenttia. Täten asukasta kohti laskettu kustannus on alentunut. Eniten Vantaalla ovat vuoteen 2003 verrattuna nousseet palveluasumisen kustannukset (8,5 miljoonasta 12,5 miljoonaan, Liite 12(4)). Tämä johtuu Volyymien kasvun lisäksi siitä, että kotihoidon ja palveluasumisen välillä on tapahtunut kustannussiiirtoja. (Vuodesta 2005 alkaen palvelutaloihin annetun kotihoidon menot siirrettiin palvelutalojen kustannuksiin).

Palvelujen saatavuus

Vantaalla on kyetty vastaamaan vanhusten kotihoitopalvelujen kysyntään ja kotiutukset sairaalasta tapahtuivat viiveettä. Kotihoitopalvelut kohdennettiin kotihoidon ja palveluasumisen kriteerien avulla toimintakyvyttään huonokuntoisimmille asiakkaille. Kotihoidon kaikista asiakkaista 49 prosenttia oli täyttänyt 75 vuotta ja heitä oli yhteensä 2019, ja kotihoidon palveluiden peittävyys tässä ikäryhmässä oli 32 prosenttia. 75 vuotta täyttäneiden kotihoitoasiakkaiden keskimääräinen RaVa-indeksi oli 2.10 (vuonna 2006 1,89).

Uudet omaishoidon tuen myöntämiskriteerit astuivat voimaan marraskuussa 2007. Vanhuksia omaishoidon tuen saajista oli 504 henkilöä (507 vuonna 2006), ja peittävyys on Kuusikko-kuntien kolmanneksi korkein

Vantaan palvelujärjestelmän yhtenä tavoitteena on hoitoketjujen sujuvuus ja se, että erikoissairaanhoidon hoitajakso päättyy useammin potilaan kotiutukseen omaan kotiin. Kotiutushoitaja ja kotiutusasunto toimintamallit vakiinnutettiin vuonna 2007. Kotiutusasuntopaikkoja on 6, ja ne ovat tarkoitettu sairaaloista sekä hoito- ja kuntoutuslaitoksista kotiutuville henkilöille, joiden tavoitteena on palata asumaan omaan kotiin. Keskimääräinen asumisaika kotiutusasunnossa oli yksi kuukausi. Terveyskeskussairaalaista kotiutuvien potilaiden määrä kasvoikin 37 prosenttia vuonna 2007.

Terveyskeskussairaalaista kotiutuvien potilaiden määrä kasvoikin 37 prosenttia vuonna 2007. Potilaan kotiutuminen sairaalasta omaan kotiin aiempaa useammin ja ympärivuorokautisen hoivan lisääntyneet hoitopaikat mahdollistivat pitkäaikaishoitoa tarvitsevien potilaiden siirtymisen tarkoituksenmukaisille hoitopaikoille. Tämä mahdollisti sakkomaksujen vähenemisen huolimatta lisääntyneestä (25%) lähetemäärästä erikoissairaanhoidosta terveyskeskussairaalaan. Sakkopäiviä kertyi vuoden aikana 663 hoitopäivää (v. 2006 2262). Kustannukset sakkopäivistä olivat 0,7 milj.euroa (v.2006 2,3 milj.€).

Palvelurakenne

Ympärivuorokautisen hoidon osuus oli Vantaalla Kuusikon kunnista korkein (liite 4). Tehostetun palveluasumisen piiriin Vantaalla sisältyy palvelutaloja, joiden henkilöstömitoitus ylittää tehostetulle palveluasumiselle asetetut kriteerit. Vanhainkotihoito oli lähellä Kuusikon keskiarvoa. Terveyskeskuksen vuodeosastohoitoa Vantaalla annettiin tavoitteiden mukaisesti. Avohuollossa Vantaalla korostui omaishoidon tuen laaja käyttö ja palvelutaloasuminen. Säännöllisen kotihoidon kattavuus oli alhainen. Kaikkiaan kotihoidon palveluja sai 27 % 75 vuotta täyttäneistä vantaalaisista.

5.4. Turku

Väestökehitys

Turussa ikääntyneiden väestöosuus säilyi muihin Kuusikkokaupunkeihin verrattaessa korkeampana; 75 vuotta täyttäneiden osuus väestöstä oli 8,8 %. Erityisesti 85 vuotta täyttäneiden osuus, 2,3 % väestöstä, oli Turussa suhteellisesti suurempi kuin muissa Kuusikon kaupungeissa.

Palvelujen tavoitteet ja toteuma vuonna 2007

Palvelujen tavoitteet 2007	Toteuma vuonna 2007
<u>Kotihoito</u>	
Kotipalvelun kattavuus 22% 75 vuotiaista kotipalvelu piirissä.	Tavoite ei toteutunut; kattavuus oli 18,75%. Kattavuus on kuitenkin lievästi kohonnut neljän viime vuoden aikana.
Kotipalvelun intensiivisyys keskimäärin alle 4 h/viikko.	Tavoite ei toteutunut; intensiivisyys oli joulukuussa 2007 alle 4,2 h/viikko.
Tukipalvelujen kattavuus 18% 75 vuotiaista	Tavoite ei toteutunut; kattavuus jäi 15%:iin.
75 vuotta täyttäneistä 87% selviytyy kotona palvelujen tukemana.	Tavoite toteutui; 75 vuotta täyttäneistä 88,17% selviytyi omissa kodeissaan palvelujen tukemana.
Ennakoivat kotikäynnit 80 vuotta täyttäneiden ei palvelujen piirissä olevien luokse, tavoitearvo 65%.	Tavoite toteutui; käynnit otti vastaan 98% kohderyhmästä.
Ennakoiva riskikartoitus tehdään säännöllisen	Tavoite ei toteutunut; ennakoiva riskikartoitus

kotisairaanhoidon potilaille, tavoitearvo 80%.	tehtiin ainoastaan uusille kotisairaanhoidon potilaille.
Arviointi kotisairaanhoidon tarpeesta tapahtuu jonottamatta.	Tavoite toteutui; palvelutarpeen arviointi tapahtui kolmessa päivässä.
<u>Omaishoidontuki</u>	
Omaishoidon tuen piirissä 870 asiakasta.	Tavoite toteutui; tuen piirissä oli 980 piirissä.
<u>Sairaala- ja laitoshoido</u>	
TYKS:istä akuuteille vuodeosastoille ja kuntoutusosastoille jonottavien määrä alle 30 potilasta.	Tavoite toteutui; joulukuussa 2007 jonottajia oli 24. Keskimäärin vuonna 2007 oli jonossa 22 potilasta.
Pitkäaikaissairaanhoidon jonossa alle 20 potilasta.	Tavoite toteutui; joulukuussa 2007 jonossa oli 9 potilasta. Keskimäärin vuonna 2007 jonottajia oli 12 potilasta. Tulostavoitteen – jono alle 20 potilasta – saavuttamisessa auttoi osaltaan se, että pitkäaikaissairaanhoidon ostopalvelupaikkoja oli vuonna 2007 käytössä keskimäärin 7 enemmän kuin vuonna 2006. Pitkäaikaissairaanhoidossa oli käytössä keskimäärin 180 ostopalveluhoitopaikkaa vuoden aikana.

Palvelujen peittävyys poikkileikkaustilanteessa ja kustannukset

Vuoden 2007 joulukuussa turkulaisista 75 vuotta täyttäneistä 26,5 % oli vanhuspalvelujen piirissä.

Muutos Turussa 2003-2007

75 vuotta täyttäneet 11 %

75v. palvelujen piirissä olevat joulukuussa + 16,9%

75v. palvelujen kokonaiskustannukset +19 %

Vanhusten käyttämien palvelujen kustannukset 75 vuotta täyttäneitä kohti vuonna 2007 olivat 9 949 euroa, Kuusikko-kuntien keskiarvon ollessa 10 537 €.

Palvelujen saatavuus

Kotipalvelun asiakas- ja tuntimäärä on neljän viime vuoden aikana jonkin verran noussut. Kattavuuden nousuun on pyritty vaikuttamaan tehostamalla seurantaa ja käytössä on ollut mm., tulospalkkaus, jossa yhtenä mittarina on välitön asiakastyöaika.

Omaishoidontuen asiakkaiden määrä nousi vuonna 2007 voimakkaasti ja siten myös tavoitetaso yllettiin 110 uudella asiakkaalla.

Omaishoidon tukea saavien 75 vuotta täyttäneiden osuus vastaavanikäisestä väestöstä jäi joulukuussa 2007 vielä alle Kuusikon keskimääräisen tason, vaikka omaishoidon tukea saavien osuus onkin Turussa kasvanut viime vuosina.

Kotisairaanhoidon kotikäyntejä tehtiin 5 340 kpl enemmän vuonna 2007 kuin vuotta aiemmin, yhteensä 154 959. Käyntimäärän lisääntymistä selittää potilasmäärän kasvun ohella Pegasos kotihoito-osion käyttöön oton myötä tapahtunut aiempaa systemaattisempi käyntien tilastointi.

Avopalvelu ja kotisairaanhoido jatkoivat ennakoivia kotikäyntejä, jotka suunnattiin vuonna 1927 syntyneille ilman palveluja kotonaan selviytyneille turkulaisille (N=995). Vuoden loppuun mennessä

sä tehtiin kotisairaanhoidon yhteydenoton (427 kpl) perusteella ennakoiva kotikäynti 278:lle asiakkaalle. Käyntien yhteydessä tehtiin ennakoiva riskikartoitus.

Tehostetun palveluasumisen kattavuus on Turussa kasvanut viimeisen viiden vuoden aikana. Kasvusta huolimatta tehostetun palveluasumisen kattavuus jää edelleen alle Kuusikon keskimääräisen tason.

Akuuttien geriatristen vuodeosastojen toiminta vakiintui vuoden 2007 aikana sairaalan perusparanushankkeen valmistumisen myötä.

Palvelurakenne

Turun 75 vuotta täyttäneistä ja säännöllisesti palveluja saavista oli joulukuussa 2007 avopalvelujen piirissä 15,5 % ja ympärivuorokautisten palvelujen piirissä 11 %.

Turussa vanhainkotipaikkoja oli 821. Tehostetun palveluasumisen paikkojen määrällisellä kasvulla on pyritty korvaamaan laitoshoidtoa.

Varsinais-Suomen sairaanhoitopiiri alkoi 1.4.2007 lähtien periä korotettua siirtoviivehoitopäivämaksua TYKS:issä jatkohoitopaikkaa yli kaksi päivää jonottaneista. Siirtoviivehoitopäivämaksuja maksettiin yhteensä 5 043 000 €, josta 1 367 000 € oli korotettua siirtoviivehoitopäivämaksua kahden päivän odotuksen jälkeisistä päivistä. Siirtoviivehoitopäiviä kertyi vuoden aikana 13 664.

Siirtoviivehoitopäivämaksun käyttöön oton myötä sekä sosiaalitoimi että terveystoimi osoittivat lisäresursseja pitkäaikaissairaanhoidon ja lyhytaikaisen geriatristen kuntoutusjatkohoidon sekä tehostetun palveluasumisen ostopalveluihin.

Sosiaalitoimen ja terveystoimen yhdistymistä 1.1.2009 alkaen valmisteltiin vuoden 2007 aikana useissa eri työryhmissä osana SoTe -hanketta.

5.5 Tampere

Väestökehitys

Tampereella 75 vuotta täyttäneiden määrä on kasvanut viidessä vuodessa 1 842 henkilöllä. Kyseisenä ajanjaksona ikäryhmä on kasvanut 16,3 %:lla. Vuoden 2008 alussa kaupungin väestöstä 7,4 %:a kuului kyseiseen ikäryhmään, kun vastaava osuus Kuusikon kaupungeissa oli 6,2 %:a. Palvelutarve lisääntyy iän myötä ja säännöllisen kotihoidon ja laitoshoidon tarvitsijoita oli Tampereella yli 85-vuotta täyttäneistä 1,8 % väestöstä vuoden 2008 alussa. Ikäryhmä on kasvanut 26 % viidessä vuodessa.

Palvelujen tavoitteet ja toteuma vuonna 2007

Tampereen kaupunki siirtyi 1.1.2007 pormestarijohtoiseen hallintomalliin sekä otti käyttöön tilaaja-tuottaja-mallin kaikissa toiminnoissaan. Peruspalvelut organisoitiin siirtymisen yhteydessä hyvinvointipalveluiksi. Sosiaali- ja terveystoimen palveluja tuottavat avopalvelujen, laitoshoidon ja erikoissairaanhoidon tuotantoalueet. Vanhusten kotona asumisen tukeminen on uudessakin organisaatiossa ja toimintamallissa strateginen painopiste.

Tilaaja-tuottaja-mallissa valtuusto asettaa ydinprosesseittain vuosittaiset tavoitteet. Ikäihmisten hyvinvoinnin ylläpitämisen ydinprosessin ensisijaisena tavoitteena on ikäihmisten kotona asumisen mah-

dollistaminen ennalta ehkäisevillä palveluilla sekä kotiin ja kotona tuotettavilla ja niitä tukevilla kuntouttavilla palveluilla. Mikäli asiakkaan toimintakyky ei mahdollista asumista omassa kodissa, järjestetään asiakkaalle riittävät hoidon ja hoivan palvelut asumispalveluissa tai laitoshoidossa. Vuonna 2007 ikäihmisten ydinprosessi muodostui kolmesta palvelukokonaisuudesta: kotona asu- mista tukevat palvelut, asumis-, hoito- ja kuntoutuspalvelut sekä pitkäaikaishoidon ja hoivan palve- lut.

Vanhusten kotona asumisen tukeminen oli keskeinen kaupunkistrategian tavoite.	
Vuositavoitteet 2007	Tavoitteiden toteutuminen
Ympäri vuorokautisen kotihoidon palvelun peittävyys paranee - ympärivuorokautisen kotihoidon asiakas- määrä	Kotihoidon yöpartion palveluja klo 22.00-07.00 välillä saaneiden asiakkaiden ja käyntikertojen määrä kasvoi. Vuositavoite saavutettiin.
Asumisympäristöjen esteettömyys paranee - vanhoihin taloihin rakennettujen hissien määrä	2007 aikana valmistui 10 hissiä kolmeen eri koh- teeseen. Vuositavoite saavutettiin.
Sairaaloiden keskimääräinen hoitoaika lyhenee - keskimääräinen hoitoaika	Päätyneiden hoitajaksojen keskimääräiset pituudet ovat pidentyneet edellisvuoteen verrattuna. Hoito- aikojen lyhentäminen edellyttää palveluketjujen kehittämistä. Vuositavoitetta ei saavutettu.
Omaishoitajille suunnattu palvelutarjonta lisääntyy - keskimääräinen hoitoaika	Kaupungin avustamana järjestettyyn harrastus- ja virkistystoimintaan osallistuvien omaishoitajien määrä kasvoi edellisvuodesta. Vuositavoite saavu- tettiin.
Asiakasohjaus tehostuu - 80 prosentilla päiväkeskuksiin osoitetuista asiakkaista on palvelu- ja hoitosuunnitelma	Kaikille päiväkeskusasiakkaille on laadittu palve- lu- ja hoitosuunnitelma asiakastietojärjestelmään. Palvelu- ja hoitosuunnitelmien sisältö ei kaikissa tapauksissa välttämättä vastaa niitä tavoitteita, joita päiväkeskustoiminnalle on asetettu asiakkaan hoi- don ja toimintakyvyn ylläpitämisen kannalta Asiakastarpeesta lähtevässä asiakasohjauksessa on vielä kehitettävää. Vuositavoite saavutettiin.

Palvelujen kattavuus poikkileikkaustilanteessa ja kustannukset

Vuoden 2007 joulukuussa oli Tampereella vanhuspalvelujen piirissä 75 vuotta täyttäneistä 25,4 %. Tampereella vanhuspalvelujen kattavuus on noussut vuosittain vuodesta 2001 lähtien, jolloin palveluja sai 22,4 % kyseisestä ikäryhmästä.

Verrattuna edellisen vuoden tilanteeseen, Tam- pereella oli (yli 75 v) 231 asiakasta enemmän palvelujen piirissä kuin vuonna 2006. Suhteellisesti eniten on lisääntynyt kotihoidon ja omaishoi- dontuen asiakasmäärä.

Muutos Tampereella 2003 – 2007

75 vuotta täyttäneet + 16,3 %
75v. palvelujen piirissä olevat joulukuussa + 27,5 %
75v. palvelujen kokonaiskustannukset + 23,5 %

Tampereen vanhuspalvelujen kokonaiskustannukset ovat kasvaneet viidessä vuodessa 23,5 %. Vanhusten käyttämien palvelujen kustannukset 75 vuotta täyttäneitä kohti vuonna 2007 olivat 10 720 euroa. Edelliseen vuoteen verrattuna asukaskohtaiset kustannukset olivat reaalisesti samalla tasolla kuin 2006 (Liite 8B).

Palvelujen saatavuus

Tampereella kotihoidon asiakas- ja käyntimäärät lisääntyivät jonkin verran. Asiakasmäärä lisääntyi 1,3 %:lla. Kotihoidon palvelua ei kuitenkaan voitu tarjota kaikille tarvitseville, joten se kohdistettiin eniten apua tarvitseville asiakkaille. Lisäksi ostopalveluilla turvattiin palvelujen saatavuutta. Palveluja annettaessa etusijalla asetettiin laitoshoidosta kotiutuvat sekä muut kotona selviytyäkseen palvelua välttämättä tarvitsevat asiakkaat.

Sairaaloista kotiuttamisen ja kotihoidon tueksi perustettiin kotiutustyöryhmä, jonka tarkoituksena on tehostaa sairaalaosastoilla hoidossa olevien potilaiden kotiutumista ja kotona selviytymisen arviointia. Kotihoidon toimintaprosessien kehittämisen mahdollistamiseksi aloitettiin mobiililaitteiden ja RAI-arviointijärjestelmän pilotointihankkeet ja luotiin yhtenäiset kriteerit kotihoidon palvelujen myöntämiselle.

Kotihoidon henkilökuntarakennetta vahvistettiin muuttamalla avoimeksi tulleita kodinhoitajan ja kotiavustajan vakansseja lähihoitajan tai terveydenhoitajan vakansseiksi. Gerontologisen sosiaalityön kehittämishankkeessa kehitettiin sosiaalityön ja kotihoidon toimintatapoja ja yhteistyötä asiakkaiden palvelutarpeiden arvioinnissa. Toimintavuoden aikana laitoshoidon sosiaalityötä yhtenäistettiin. Sekä sairaaloissa että vanhainkodissa tehtävästä sosiaalityöstä vastaa johtava sosiaalityöntekijä. Osa laitoshoidon sosiaalityöntekijöiden työstä suunnattiin kotihoidon ja sen asiakkaiden käyttöön. Vuonna 2007 alkoi Ikääntyneiden päihde- ja mielenterveystyömalli –kehittämishanke, jossa kehitetään uutta päihdepalvelujen toimintamallia ja sopivia päihdepalveluja iäkkäille kuntalaisille.

Vanhusten päivätoiminnalla tuettiin kotona asumista ja ehkäistiin tai siirrettiin ympärivuorokautisen laitoshoidon tarvetta. Päivätoiminnassa lakkautettiin yksi erittäin vähäisellä käytöllä ollut korttelikerho ja sen henkilökunta siirrettiin vahvistamaan muiden korttelikerhojen toimintaa. Uuden päiväkeskuksen suunnittelu aloitettiin.

Omaishoidon tuen toimisto siirtyi 1.6.2007 alkaen tuotannosta osaksi tilaajaryhmää. Omaishoidon tukea saaneiden määrä kasvoi voimakkaasti vuonna 2007 kaikissa ikäryhmissä, myös alle 65-vuotiaden osalta.

Pitkäaikaishoidon ja hoivan palvelujen palvelukokonaisuuden osalta kiinnitettiin huomiota erityisesti toimintatapojen ja asiakasohjauskäytäntöjen kehittämiseen ja käytettävissä olevien resurssien tasapuoliseen kohdistamiseen. Pitkäaikaisen laitoshoidon määrä kasvoi. Vanhusten palveluasuminen hankittiin edelleen ostopalveluna tai kohdennetulla avustuksella. Asumis-, hoito- ja kuntoutuspalvelut osalta ostetun palveluasumisen määrä kasvoi. Lisäksi kuntouttavan päiväkeskustoiminnan ostopalvelut kasvoivat.

Koukkuniemen vanhainkodissa aloitettiin hoivaosastojen muuttaminen vanhainkotiosastoiksi. Käytön otettiin toimintamalli, jonka mukaan asukkaat hoidetaan vanhainkotiosastolla ja siirretään sairaalaosastolle ainoastaan terveydentilan vaatiessa sairaalahoidon puitteita. Vuonna 2007 Koukkuniemen alueella oleva Rauhaniemen sairaalarakennus remontoitiin. Lyhytaikaishoidon osasto 1 muuttui pitkäaikaishoidon osastoksi.

Sairaalahoidossa tehtiin toiminnallisia muutoksia, joiden avulla pyrittiin tehostamaan kotona asumisen tukemista ja vähentämään sairaalapaikkojen epätarkoituksenmukaista käyttöä. Muistipoliklini-

kalle kohdennettiin aiempaa enemmän lääkäriresurssia ja odotusaikaa ensikäynnille saatiin lyhennettyä. Uusi psykogeriatrian poliklinikka aloitti toimintansa vuonna 2007.

Erikoissairaanhoidosta terveyskeskuksen puolelle kertyi vuonna 2007 jonopäiviä 2 107 ja siirtoviihemaksuja syntyi 1,1 miljoonaa euroa.

Palvelurakenne

Säännöllisen palvelun piirissä joulukuussa 2007 olleista 75 vuotta täyttäneistä avopalveluiden piirissä oli 60 %, joista 47 % oli säännöllisen kotihoidon asiakkaana. Ympäri vuorokautisen hoidon piirissä heistä oli 40 %, joista vanhainkotihoidossa 26 % ja terveyskeskuksen pitkäaikaisessa vuodeosastohoidossa 8 % sekä tehostetussa palveluasumisessa 6 % (liite 4).

5.6 Oulu

Väestökehitys

Oulussa 75 vuotta täyttäneiden määrä on kasvanut viidessä vuodessa 23 % ja Oulussa kuului vuoden 2008 alussa 5,5 % koko väestöstä kyseiseen ikäryhmään, mikä oli hieman vähemmän kuin Kuusikon kunnissa (=6,2 %) keskimäärin. 85 vuotta täyttäneiden osuus oli 1,3 % väestöstä vuoden 2008 alussa ja heidän määränsä kasvoi viiden viime vuoden aikana 29 %.

Muutos 2003 – 2007

75 vuotta täyttäneet +23 %

75v.palvelujen piirissä olevat joulukuussa 21 % * 75v. palvelujen kokonaiskustannukset 14 % *

(* Oulun muutos vuodesta 2003 on laskettu jakamalla 04-07 muutos 4:llä ja kertomalla 5:llä, muutos asiakkaissa 04-07 =16.8 ja kolonaiskustannukset 04-07=11,2)

Palvelujen tavoitteet ja toteuma vuonna 2007

Kotihoito

Tavoite	Toteuma
92 % 75-vuotta täyttäneistä asuu kotonaan riittävien palveluiden turvin.	91,1 % yli 75-vuotiaista asuu kotonaan.
Säännöllisen kotihoidon kattavuus yli 75-vuotiaiden osalta	Joulukuun 2007 tilanteen mukaan 12,1 % 75-vuotta täyttäneistä sai säännöllistä kotihoitoa.
Kaikille kriteerit täyttävillä asiakkaille myönnetään omaishoidon tuki	Tavoite toteutui. Omaishoidon tuessa oli vuoden 2007 aikana yhteensä 634 asiakasta; kasvua 11% edelliseen vuoteen nähden.
Kotihoito: -ensikäynti kolmen vuorokauden kuluessa palvelupyynnöstä -sairaalasta kotiutujille tarvittavat kotihoidon palvelut saman päivän aikana	Uusien palvelupyyntöjen seuranta: Seuranta-ajalla 10.12. - 16.12.2007 tuli 27 uutta palvelupyyntöä, joista 2:ssa tapauksessa arviokäynti meni yli 3 vrk. Kotiutusten seuranta: Seuranta-ajalla 10.12. - 16.12.2007 kotiutuksia yht. 20 kpl, joissa kaikissa tapauksissa asiakas sai tarvitsemansa palvelut saman päivän aikana.
Ehkäiseviä kotikäyntejä jatketaan yli 80-vuotiaiden ikäluokassa.	Ehkäiseviä kotikäyntejä on jatkettu.

Säännölliseen kotihoitoon siirtymisen keski-ikä nousee	Säännölliseen kotihoitoon siirtyvien keski-ikä vuonna 2007 oli 80,8 vuotta (vuonna 2006: 80,1 vuotta).

Palvelukotiasuminen

Ympäri vuorokautisen palveluasumisen piirissä 75-vuotta täyttäneistä	Ympäri vuorokautisissa palvelukodeissa oli 3,0 % 75 vuotiaista .
--	--

Sairaala- ja laitoshoido

Erikoissairaanhoidosta jonottavat terveyskeskussairaalaan: 1 vrk	Keskimääräinen jonotusaika oli 3,1 vrk. Joulukuussa jonotusaika oli 2,1 vrk. Vuonna 2007 siirtoviivepäivien kokonaismäärä oli 30% vähemmän kuin vuonna 2006.
Pysyvään laitoshoidon ja säännölliseen kotihoitoon siirtymisen keski-ikä nousee	Pysyvään laitoshoidon (pitkäaikaispäätös) siirtyvien keski-ikä oli 80,1 vuotta (vuonna 2006: 83,2 vuotta)

Ennaltaehkäisevät, ikäihmisten hyvinvointia edistävät toiminnot:

Oulun kaupungin sosiaali- ja terveystoimi tekee vuosittain 80 vuotta täyttävälle vanhuksille ennaltaehkäiseviä kotikäyntejä. Oulun kaupungin vanhustyö keräsi lokakuussa 2007 oululaisten ikäihmisten mielipiteitä hyvinvoinnista ja elämän odotuksista (senioribarometri). Kyselyyn vastasi 700 oululaista. Saatuja palautteita hyödynnetään mm. palvelujen kehittämisessä ja ikäpoliittisen strategian valmistelussa v. 2008. Jatkossa senioribarometri-kysely tullaan toteuttamaan joka neljäs vuosi.

Vanhustyössä on panostettu tiedotukseen. Vuoden lopulla ilmestyi opas ikääntyvien palveluista Oulun kaupungissa. Aino-neuvontapalvelu (ikäihmisten tarpeista lähtevää hyvinvointipalvelujen neuvontaa ikääntyneille ja heidän läheisilleen) on vakiinnuttanut toimintansa.

Ennaltaehkäisevää toimintaa jatkettiin Seniorikeskuksessa ja Kunnon Lähde ry:n toimintaa ikääntyneiden terveysliikunnan lisäämiseksi tuettiin edelleen.

Palvelujen kattavuus poikkileikkaustilanteessa ja kustannukset

Oulussa oli Helsingin jälkeen toiseksi korkein vanhuspalvelujen kattavuus joulukuussa 2007. 75 vuotta täyttäneistä 27,3 % sai säännöllisesti palveluja (mukaan lukien säännöllinen kotihoito, omaishoidon tuki, tehostettu palveluasuminen, vanhainkoti ja terveyskeskuksen pitkäaikaishoito). Oulussa säännöllisen kotihoidon kattavuus oli Kuusikon kaupunkien vertailussa korkein. Kotihoito antoi runsaasti palveluja palvelutaloihin, joita eri yhteisöt ylläpitivät. Omaishoidontuen kattavuus oli myös Kuusikon kaupunkien korkein. Ympäri vuorokautisen hoivan palvelut tuotettiin suurelta osin vanhainkodeissa. Tehostetun palveluasumisen kattavuus oli 3 % (Kuusikkokaupunkien keskiarvo 3,8%).

Oulu käytti 75 vuotta täyttänyttä asukasta kohti 10 771 (-0,6% deflatoituna) euroa vanhusten palvelujen järjestämiseen vuonna 2007. Kuusikkokaupungeista Helsingillä oli Oulua suuremmat kustannukset 11 094 euroa.

Palvelujen saatavuus

Omaishoidon osalta tukea saavien suhteellinen osuus on kasvanut edellisvuoteen verrattuna.

Kotihoidon piiriin päästiin tavoitteen mukaan niin että kotona suoritettu arviointi tehtiin keskimäärin 3vrk:n kuluessa.

Ympäri vuorokautisen hoivan (tehostettu palveluasuminen, hoito vanhainkodeissa) osalta palvelujen saatavuudessa oli ongelmia:

- Palvelukoteihin jonotti joulukuun 2007 lopussa 39 asiakasta ja hoiville 34 (yhteensä 73 jonottajaa, joulukuussa 2006 jonottajia oli 69). Tavoitteena on, että pitkäaikaispäätokeillä olevat asukkaat/potilaat hoidetaan hoivayksiköissä (vanhainkodit) eikä Oulun kaupungin sairaalassa.
- Erikoissairaanhoidossa terveyskeskussairaalaan siirtoa odottavien jonotusaika oli 3,1 vuorokautta (tavoite 1 vrk). Sakkomaksuja kertyi 859 640 eur .

Palvelurakenne

Oulussa oli Kuusikon kaupungeista Espoon ohella avopalvelupainotteisin palvelurakenne. Joulukuussa 2007 säännöllisesti palveluja saaneista (yli 75-v) oli avopalvelujen piirissä 66 % (säännöllinen kotihoito, omaishoidontuki) ja ympärivuorokautisen hoivan yksiköissä 34 % (ympäri vuorokautiset palvelukodit, vanhainkodit, tk-pitkäaikaishoito). Oulun palvelurakenteessa painottuivat vahva kotihoito, kattava omaishoidontuki sekä Oulun kaupungin sairaalan keskittyminen geriatristen potilaiden lyhytaikaishoitoon ja kuntoutukseen.

HUOMAUTUKSET

VÄESTÖTIEDOT 1.1.2008	HELSINKI	ESPOO	VANTAA	TURKU	TAMPERE	OULU	KUUSIKKO
KOKO VÄESTÖ	568 531	238 047	192 522	175 286	207 866	131 585	1 513 837
0 - 64-vuotiaat	568 531	238 047	192 522	175 286	207 866	131 585	1 513 837
65 - 74-vuotiaat	487 850	213 834	172 079	144 995	175 607	115 464	1 309 829
75 - 84-vuotiaat	42 179	14 408	12 902	14 910	16 810	8 820	110 029
85 vuotta täyttäneet	27 864	7 666	6 143	11 373	11 646	5 632	70 324
	10 638	2 139	1 398	4 008	3 803	1 669	23 655
65 vuotta täyttäneet	80 681	24 213	20 443	30 291	32 259	16 121	204 008
75 vuotta täyttäneet	38 502	9 805	7 541	15 381	15 449	7 301	93 979
85 vuotta täyttäneet	10 638	2 139	1 398	4 008	3 803	1 669	23 655

KOTIHOITO

Kotihoidon asiakkaat joulukuussa 2007/poikkeilkeikkaustilanne

Säännöllisen kotihoidon (kotipalvelun ja kotisairaanhoidon) asiakkaat 12/2007

	HELSINKI	ESPOO	VANTAA	TURKU	TAMPERE	OULU	KUUSIKKO
Vanhusasiakkaat yht. yli 65v. (Alle 65-vuotiaat)	5 260	1 458	680	2 259	2 085	1 086	12 828
65-74 vuotiaat	748	226	141	317	195	127	1 754
75-84 vuotiaat	826	286	156	301	305	151	2 025
85 v. täyttäneet	2 202	700	308	1 030	968	507	5 715
+75v.	2 232	472	216	928	812	428	5 088
Säännöllisen kotipalvelun ja kotisairaanhoidon asiakkaat % ikäryhmittäin	4 434	1 172	524	1 958	1 780	935	10 803
Kaikki asiakkaat	100,0	100,0	100,0	100,0	100,0	100,0	100,0
Vanhusasiakkaat yht. yli 65v. (Alle 65-vuotiaat)	87,5	86,6	82,8	87,7	91,4	89,5	88,0
65-74 vuotiaat	12,5	13,4	17,2	12,3	8,6	10,5	12,0
65-74 vuotiaat	13,7	17,0	19,0	11,7	13,4	12,4	13,9
75-84 vuotiaat	36,7	41,6	37,5	40,0	42,5	41,8	39,2
85 v. täyttäneet	37,2	28,0	26,3	36,0	35,6	35,3	34,9

Turku: kotihoidon asiakkaat (sisältäen myös kotipalvelun palveluseteli- ja ostopalveluasiakkaat)

Kotihoidon intensiivisyys joulukuussa 2007

Säännöllisen kotihoidon asiakkaat joulukuun 2007

Yli 80 h/kk kotihoitoa saavat

41-80h/kk kotihoitoa saavat

21-40 h/kk kotihoitoa saavat

11-20 h/kk kotihoitoa saavat

alle 10h/kk kotihoitoa saavat

tilapäiset asiakkaat

	HELSINKI	ESPOO	VANTAA	TURKU	TAMPERE	OULU	KUUSIKKO
Yli 80 h/kk kotihoitoa saavat	5 978	1 749	821	2 576	2 280	1 213	14 617
41-80h/kk kotihoitoa saavat	68	18	11	6	17	15	135
21-40 h/kk kotihoitoa saavat	454	53	71	178	181	119	1 056
11-20 h/kk kotihoitoa saavat	904	185	141	464	343	273	2 310
alle 10h/kk kotihoitoa saavat	1 040	271	149	697	546	271	2 974
tilapäiset asiakkaat	3 512	1 222	449	1 231	1 193	535	8 142
	1 658	538	1 314	447	338	1 071	5 366
Säännöllisen kotihoidon asiakkaat joulukuussa 2007	100,0	100,0	100,0	100,0	100,0	100,0	100,0
Yli 80 h/kk kotihoitoa saavat	1,1	1,0	1,3	0,2	0,7	1,2	0,9
41-80h/kk kotihoitoa saavat	7,6	3,0	8,6	6,9	7,9	9,8	7,2
21-40 h/kk kotihoitoa saavat	15,1	10,6	17,2	18,0	15,0	22,5	15,8
11-20 h/kk kotihoitoa saavat	17,4	15,5	18,1	27,1	23,9	22,3	20,3
alle 10h/kk kotihoitoa saavat	58,7	69,9	54,7	47,8	52,3	44,1	55,7
tilapäiset asiakkaat (eivät mukana %)	27,7	30,8	160,0	17,4	14,8	88,3	36,7

Helsinki: syyskuu 2007.

HUOMAUTUKSET

	HELSINKI	ESPOO	VANTAA	TURKU	TAMPERE	OULU	KUUSIKKO	
Kaikki käynnit	1 717 480	335 777	199 038	688 123	667 981	605 123	4 213 522	
Käynnit: yli 65-vuotiaat	1 555 370	283 841	169 457	625 943	614 380	558 281	3 807 272	
(Alle 65-vuotiaat)	162 110	51 936	29 556	62 180	53 601	46 842	406 225	
65-74 vuotiaat	206 986	50 636	36 764	74 136	116 661	68 080	553 263	
75-84 vuotiaat	604 194	122 973	69 332	263 020	324 153	247 852	1 631 524	
85 v. täyttäneet	744 190	110 232	63 361	288 787	173 566	242 349	1 622 485	
Kotihoidon oman toiminnan käynnit	1 699 353	318 609	186 858	657 981	627 471	580 199	4 070 471	
Käynnit: yli 65-vuotiaat	1 538 867	274 405	159 087	609 717	575 114	536 901	3 694 091	
(Alle 65-vuotiaat)	160 486	44 204	27 747	48 265	52 357	43 298	376 357	
65-74 vuotiaat	206 031	47 522	34 514	70 444	111 776	66 470	535 757	
75-84 vuotiaat	599 412	121 322	65 089	255 361	302 521	238 489	1 582 194	
85 v. täyttäneet	733 424	105 561	59 484	283 912	160 817	232 942	1 576 140	
Kotihoidon ostopalvelukäynnit	18 127	17 168	12 180	30 142	40 510	24 924	143 051	
Käynnit: yli 65-vuotiaat	16 503	9 436	10 370	16 227	39 266	21 380	113 181	
(Alle 65-vuotiaat)	1 624	7 732	1 809	13 915	1 244	3 544	29 868	
65-74 vuotiaat	955	3 114	2 250	3 692	4 885	2 610	17 506	
75-84 vuotiaat	4 782	1 651	4 243	7 660	21 632	9 363	49 330	
85 v. täyttäneet	10 766	4 671	3 877	4 875	12 749	9 407	46 345	
Yli 65v. osuus käynneistä %	90,6	84,5	85,1	91,0	92,0	92,3	90,4	
65v. käyntejä/säännöllisen kotihoidon 65v. asiakas 12/07	296	195	249	277	295	514	297	
75v. käyntejä/säännöllisen kotihoidon 75v. asiakas 12/07	304	199	253	282	280	524	301	
KOTIHOIDON kokonaiskustannukset (perus+tukipalvelut) EUR	83 669 251	19 137 864	11 802 634	28 265 042	26 960 043	15 965 618	185 800 452	
*Josta oman toiminnan kustannukset eur	78 111 064	17 334 598	11 183 058	27 920 458	22 900 763	15 517 096	172 967 037	
*Josta ostopalvelun kustannukset eur	5 558 187	1 803 266	619 576	344 584	4 059 280	448 522	12 833 415	
Kotihoidon oman käynnin kustannus EUR	46	54	60	42	36	27	42	
Kotihoidon ostopalvelukäynnin kustannus EUR	90	79	23	9	24	18	35	
Kunnallisen toiminnan kustannukset %	93,4	90,6	94,8	98,8	84,9	97,2	93,1	
Ostopalvelun kustannukset %	7,1	10,4	5,5	1,2	17,7	2,9	7,4	
KOTIHOIDON 65v. kustannukset (perus+tukipalvelut) EUR yli 65-vuotiaat	75 766 955	16 052 797	10 048 528	25 666 895	24 922 768	14 820 021	167 277 964	
*Josta oman toiminnan kustannukset eur	70 732 671	14 922 835	9 521 033	25 434 049	21 065 251	14 435 279	156 111 118	
*Josta ostopalvelun kustannukset eur	5 034 284	1 129 962	527 495	232 846	3 857 517	384 742	11 166 846	
KOTIHOIDON 75v. kustannukset (perus+tukipalvelut) EUR yli 75-vuotiaat	66 005 596	13 095 529	7 668 482	22 638 843	20 036 516	13 012 807	142 909 841	
*Josta oman toiminnan kustannukset eur	61 262 637	12 338 469	7 455 428	22 389 460	16 977 830	12 675 033	133 470 184	
*Josta ostopalvelun kustannukset eur	4 742 959	757 060	413 054	249 383	3 058 686	337 774	9 439 657	
Kotihoidon +65v. Oman käynnin kustannus EUR	46	54	60	42	37	27	42	
Kotihoidon +65v. ostopalvelukäynnin kustannus EUR	305	120	51	14	98	18	99	
Kotihoidon oman +65v.käynnin kustannus ILMAN TUKIPALVELUJA EUR	46	47	51	38	35	24	40	
Kotihoidon +65v. ostopalvelukäynnin kustannus ILMAN TUKIPALVELUJA EUR	90	79	23	11	22	18	35	

Vantaa: Ompien ja ostopalvelujen käyntien jakamisessa ikäryhmiin käyntejä käyntien kokonaismäärän suhdetta. Aiku 25.6.08

Turku: (sisältää kotipalvelun palvelusetelii- ja ostopalvelukäynnit)

HUOMAUTUKSET

	HELSINKI	ESPOO	VANTAA	TURKU	TAMPERE	OULU	KUUSIKKO	
KOTIHOIDON PERUSPALVELUT								
Oman toiminnan peruspalvelun kustannukset EUR	78 111 064	15 121 445	9 472 695	25 772 810	21 898 189	13 699 978	164 076 181	
Kustannukset EUR yli 65-vuotiaat	70 732 671	13 023 487	8 064 864	23 443 937	20 146 333	12 747 540	148 158 832	65- ja 75v. kustannukset käyntien suhteessa. Aku 4.6.08.
Kustannukset EUR yli 75-vuotiaat	61 262 637	10 768 054	6 315 178	20 667 257	16 230 802	11 193 098	126 671 225	
Ostopalvelujen peruspalvelun kustannukset Eur	1 633 178	1 353 342	274 166	256 646	980 686	448 522	4 946 540	Turku: (omaishoitontuon palvelu seteliasiakkaiden kustannukset ovat omaishoidontuessa)
Kustannukset EUR yli 65-vuotiaat	1 486 861	743 834	233 419	185 505	873 462	384 742	3 907 823	
Kustannukset EUR yli 75-vuotiaat	1 400 819	498 359	182 779	178 865	764 796	337 774	3 303 395	65- ja 75v. kustannukset käyntien suhteessa. Aku 4.6.08.
KOTIHOIDON TUKIPALVELUT								
Oman toiminnan kotipalvelun tukipalvelujen kustannukset	0	2 213 153	1 710 363	2 147 648	1 002 574	1 817 118	8 890 856	65- ja 75v. kustannukset käyntien suhteessa. Aku 4.6.08.
Kustannukset EUR yli 65-vuotiaat	0	1 899 348	1 456 169	1 990 112	918 918	1 687 739	7 952 286	
Kustannukset EUR yli 75-vuotiaat		1 570 415	1 140 251	1 722 202	747 027	1 481 935	6 798 959	
Ostopalvelujen kotipalvelun tukipalvelujen kustannukset	3 925 009	449 924	345 410	87 938	3 078 594		7 886 875	65- ja 75v. kustannukset käyntien suhteessa. Aku 4.6.08.
Kustannukset EUR yli 65-vuotiaat	3 547 423	386 129	294 075	47 341	2 984 055		7 259 023	
Kustannukset EUR yli 75-vuotiaat	3 942 140	258 701	230 275	70 518	2 293 890		6 136 261	
EUR/65v. käynti	49	57	59	41	41	27	44	
OSAVUOROKAUTINEN HOITO								
VANHUSTEN PÄIVÄHOITO								
Vanhusten päivähoiton hoitopaikat 31.12.2007	239	165					404	
Kaikki hoitopaivat vuonna 2007	50 417	8 816	14 010	10 167	17 397	12 589	113 396	
Hoitopaivat yht. yli 65v.	49 939	8 171	12 679	9 953	16 733	12 128	109 603	
(Alle 65-vuotiaat)	478	645	1331	214	664	461	3 793	
65-74 vuotiaat	7 383	1 578	3980	1 677	2 501	1 781	18 900	
75-84 vuotiaat	22 760	4 117	5767	6 006	7 255	6 467	52 372	
85 v. täyttäneet	19 796	2 476	2932	2 270	6 977	3 880	38 331	
Kokonaiskustannukset	4 656 640	603 139	1 720 184	599 489	1 319 150	805 703	9 704 305	
Kustannukset EUR yli 65-vuotiaat	4 612 491	559 012	1 424 757	525 717	1 269 022	776 214	9 167 212	
EUR/hoitopäivä yli 65v.	92	68	112	53	76	64	84	
EUR/hoitopäivä	92	68	123	59	76	64	86	
Ostopalvelun kustannukset (sisältyvät kokonaiskust.)	488 597	70 290	308 750	480 392	242 614	242 614	1 590 643	
Ostopalvelun osuus % kokonaiskustannuksista	10,5	11,7	0,0	51,5	36,4	30,1	16,4	
PÄIVÄSAIRAHOITO								
Vanhusten päiväsairaanhoiton hoitopaikat 31.12.2007	21	12			20		53	
Kaikki hoitopaivat vuonna 2007	4 314	3 681	2 252	4 086	3 089	0	17 422	
Hoitopaivat yht. yli 65v.	4 069	3 304	2 033	3 885	2 761	0	16 052	
(Alle 65-vuotiaat)	245	377	219	201	328		1 370	
65-74 vuotiaat	679	782	538	606	1 020		3 625	
75-84 vuotiaat	2 215	1 836	1 226	1 717	1 400		8 394	
85 v. täyttäneet	1 175	686	269	1 562	341		4 033	
Kokonaiskustannukset EUR	830 674	575 606	383 349	431 073	465 270		2 685 972	Espoo: Lääkäriyövoiman kustannukset siirretty päiväsairaanhoitoon.
Kustannukset EUR yli 65-vuotiaat	783 498	516 654	346 070	409 868	415 866		2 471 955	Tampere: Päiväsairaala siirretty henkilökuntaa syksyllä 2007
EUR/hoitopäivä yli 65v.	193	156	170	106	151		154	aloitaneeseen koituttamisyhmittään.(RH
EUR/hoitopäivä	193	156	170	106	151		154	26.6.08)

HUOMAUTUKSET

KUUSIKKO

OULU

TAMPERE

TURKU

VANTAA

ESPOO

HELSINKI

OMAIHOIDON TUKI

Kaikki tuen saajat vuoden 2007 aikana

Tuen saajat yli 65v.

(Alle 65-vuotiaat)
65-74 vuotiaat
75-84 vuotiaat
85 v. täyttäneet

Tukea vain palveluina saaneet

Kaikki tuen saajat 31.12.2007

Tuen saajat yli 65v.

(Alle 65-vuotiaat)
65-74 vuotiaat
75-84 vuotiaat
85 v. täyttäneet

Oulun alle 65v eivät mukana asiakslukumäärässä.

Omaisohjontuen asiakkaat 2007 eri korvausluokissa

	HELSINKI	ESPOO	VANTAA	TURKU	TAMPERE	OULU	KUUSIKKO
I	3 113	728	628	813	776	496	6 766
II	1488	229	374	608	271	496	3 975
III	1126	322	134	369	331	0	2 586
IV	569	155	220	2	309	25	1 155
	141	22	25	1	21	2	210

Omaisohjontuen asiakkaat 2007 eri korvausluokissa %

	HELSINKI	ESPOO	VANTAA	TURKU	TAMPERE	OULU	KUUSIKKO
I	100	100	100	100	100	100	100
II	47,8	31,5	49,7	62,0	29,1	0,0	41,5
III	36,2	44,2	17,8	37,7	35,5	0,0	31,9
IV	18,3	21,3	29,2	0,2	33,2	0,0	17,6
	4,5	3,0	3,3	0,1	2,3	0,0	2,9

Oulu, Helsinki sama asiakas ollut useammassa korvausluokassa.

Turku: asiakkaat viimeisimmässä korvausluokan mukaan.

Omaisohjontuen korvausluokat 2007

	HELSINKI	ESPOO	VANTAA	TURKU	TAMPERE	OULU	KUUSIKKO
I EUR=	310	310	335	317	0 - 310,44	310	310
II EUR=	439	478	335	601	310,45 - 600	421	421
III EUR=	649	637	700	711	601 - 1400	736	736
IV EUR=	1 293	1 345	1 300	1 203	1401 -	1 158	1 158

Kokonaiskustannukset EUR

Kustannukset EUR yli 65-vuotiaiden hoito

EUR/asiakas yli 65v.

EUR/asiakas kaikki

EUR/asiakas/kk yli 65v.

EUR/asiakas/kk kaikki

Omaisohjontuen kaikki hoitopalkkiot

Omaisohjontuen yli 65v. hoitopalkkiot

Hoitopalkkioiden osuus kustannuksista

Hoitopalkkiot kuukaudessa 65v. tuensaajalle

MUUT VANHUKSILLE TARJOTTAVAT PALVELUT

Palvelukeskus, korttelikerho jne.

Kokonaiskustannukset 2007 EUR

Kustannukset EUR yhteensä yli 65v. osuus

EUR 65 v. täyttäneet

Vanhuspalvelujen tuotantoon annettavat avustukset

(ei sisällä yleisavustuksia)

Turku: 65v. kust laskettu 31.12. asiakkaiden suhteessa. Aku 4.6.08.

39 472 818
23 155 846

2 893 799
2 893 799

6 455 828
2 290 374

5 228 060
3 060 955

3 866 298
2 195 146

4 683 883
2 330 001

16 344 950
10 385 571

5 596
5 251

6 247
6 434

4 355
4 727

4 961
5 335

4 752
7 173

4 507
4 507

376
396

376
598

4 888 245
6 387 732

2 861 998
2 266 547

26 934 153
14 583 454

75,5
352,1

70,8
360,2

93,5
386,5

98,9
391,9

68,2
271,6

5 081 551
5 081 551

1 505 095
1 505 095

0
0

3 091 732
0

1 864 763
1 864 763

8 451 409
8 451 409

63
62

0
0

0
0

116
0

345 070
345 070

30 866 426
30 866 426

8 451 409
8 451 409

41
41

345 070
345 070

HUOMAUTUKSET

	HELSINKI	ESPOO	VANTAA	TURKU	TAMPERE	OULU	KUUSIKKO
PALVELUASUMINEN							
kaikki asukkaat 31.12.07	2 193	711	636	660	781	258	5 239
Kevyt	0	0	0	53	171	0	224
Keskiraskas	0	186	110	115	304	0	715
Tehostettu	2 193	525	526	492	306	258	4 300

PALVELUASUMINEN**PALVELUASUMINEN, JOSSA HENKILÖSTÖMITOITUS ALLE 0,2/ASUKAS**

Asukkaat 31.12.2007 yhteensä kaikki	0	0	0	53	171	0	224
Yhteensä yli 65v.	0	0	0	45	168	0	213
(Alle 65-vuotiaat)	0	0	0	8	3	0	11
65-74 vuotiaat	0	0	0	6	9	0	15
75-84 vuotiaat	0	0	0	24	77	0	101
85 v. täytäneet	0	0	0	15	82	0	97

ASUMISVUOROKAUDET 2006 (HENKILÖK alle 0,2/ASUKAS)

Yhteensä kaikki	0	0	0	20 753	63 327	0	84 080
Yhteensä yli 65v.	0	0	0	17 944	62 294	0	80 238
(Alle 65-vuotiaat)	0	0	0	2 809	1 033	0	3 842
65-74 vuotiaat	0	0	0	2 190	3 235	0	5 425
75-84 vuotiaat	0	0	0	8 279	28 592	0	36 871
85 v. täytäneet	0	0	0	7 475	30 467	0	37 942

Kaikki asumisvuorokaudet, Oma toiminta

Yli 65v. Asumisvuorokaudet, Oma toiminta	0	0	0	20 753	0	0	20 753
(Alle 65-vuotiaat)	0	0	0	17 944	0	0	17 944
65-74 vuotiaat	0	0	0	2 809	0	0	2 809
75-84 vuotiaat	0	0	0	2 190	0	0	2 190
85 v. täytäneet	0	0	0	8 279	0	0	8 279
	0	0	0	7 475	0	0	7 475

Kaikki asumisvuorokaudet, ostopalvelut

Yli 65v. Asumisvuorokaudet, ostopalvelut	0	0	0	0	63 327	0	63 327
(Alle 65-vuotiaat)	0	0	0	0	62 294	0	62 294
65-74 vuotiaat	0	0	0	0	1 033	0	1 033
75-84 vuotiaat	0	0	0	0	3 235	0	3 235
85 v. täytäneet	0	0	0	0	28 592	0	28 592
	0	0	0	0	30 467	0	30 467

Oma toiminta: Kokonaiskustannukset EUR

Oma toiminta: Kustannukset EUR yli 65-vuotiaat				125 033			125 033
Oma toiminta: Kustannukset EUR yli 75-vuotiaat				108 110			108 110
EUR/asumisvrk				94 915			94 915
				6			6

Ostopalvelut (brutto)

Ostopalvelut (brutto)					592 438		592 438
Kustannukset EUR yli 65-vuotiaat				0	582 774		582 774
Kustannukset EUR yli 75-vuotiaat				0	552 510		552 510
EUR/asumisvrk				0	9		9

Ostopalvelut (netto)

Ostopalvelut (netto)					592 438		592 438
Kustannukset EUR yli 65-vuotiaat					582 774		582 774
Kustannukset EUR yli 75-vuotiaat					552 510		552 510
EUR/asumisvrk					9		9

HUOMAUTUKSET

	HELSINKI	ESPOO	VANTAA	TURKU	TAMPERE	OULU	KUUSIKKO
PALVELUASUMINEN, JOSSA HENKILÖSTÖMITOITUS 0,195-0,394/ASUKAS							
Kaikki asukkaat 31.12.2007	0	186	110	115	304		715
ASUKAAT 31.12. yll 65 v.	0	180	86	112	292		670
(Alle 65-vuotiaat)							
65-74 vuotiaat	0	6	24	3	12		45
75-84 vuotiaat	0	28	30	35	21		114
85 v. täytäneet	0	77	37	40	123		277
Kaikki asukkaat	0	93	81	34	0		208
Yll 65 v. asukkaat 31.12 Oma toiminta	0	92	64	31	0		187
(Alle 65-vuotiaat)							
65-74 vuotiaat		1	17	3			21
75-84 vuotiaat		16	17	6			39
85 v. täytäneet		39	31	8			78
Kaikki asukkaat	0	93	29	81	304		507
Yll 65v. asukkaat 31.12.Ostopalvelut	0	88	22	81	292		483
(Alle 65-vuotiaat)							
65-74 vuotiaat		5	7	12	12		24
75-84 vuotiaat		12	13	29	21		75
85 v. täytäneet		38	6	32	123		199
Kaikki asukkaat	0	38	3	20	148		209
ASUMISVUOROKAUDET 2007 (HENKILÖK 0,195-0,394/ASUKAS)							
Yhteensä kaikki	0	66 657	44 507	45 446	105 223		261 833
Yhteensä yll 65v.	0	64 631	34 906	44 351	101 533		245 421
(Alle 65-vuotiaat)							
65-74 vuotiaat	0	2 026	9 601	1 095	3 690		16 412
75-84 vuotiaat	0	11 191	10 793	12 340	7 489		41 813
85 v. täytäneet	0	28 704	16 094	16 548	41 454		102 800
Kaikki asukkaat	0	24 736	8 019	15 463	52 590		100 808
Oma toiminta (palveluasuminen>0,195<0,395) kaikki	0	35 602	34 084	12 255	0		81 941
Oma toiminta yll 65 v.	0	35 246	27 722	11 160	0		74 128
(Alle 65-vuotiaat)							
65-74 vuotiaat		356	6 362	1 095			7 813
75-84 vuotiaat		7 184	6 023	1 444			14 651
85 v. täytäneet		16 015	14 052	3 440			33 507
Kaikki asukkaat		12 047	7 647	6 276			25 970
Ostopalvelut (palveluasuminen >0,195<0,395)	0	31 055	10 423	33 191	105 223		179 892
Ostopalvelut yll 65v.	0	29 385	7 184	33 191	101 533		171 293
(Alle 65-vuotiaat)							
65-74 vuotiaat		1 670	3 239	3 690			8 599
75-84 vuotiaat		4 007	4 770	10 896			27 162
85 v. täytäneet		12 689	2 042	13 108			69 293
Kaikki asukkaat		12 689	372	9 187			74 838
Oma toiminta: Kokonaiskustannukset EUR		1 955 676	2 123 002	391 159			4 469 837
Oma toiminta: Kustannukset EUR yll 65-vuotiaat		1 936 120	1 726 730	356 208	0		4 019 058
Oma toiminta: Kustannukset EUR yll 75-vuotiaat		1 541 491	1 351 573	310 118	0		3 203 183
EUR/asumisvrk		55	62	32	0		55
Ostopalvelut (brutto)		2 442 942	532 557	1 680 687	3 361 502		8 017 688
Kustannukset EUR yll 65-vuotiaat		2 311 571	367 062	1 680 687	3 243 620		7 602 940
Kustannukset EUR yll 75-vuotiaat		1 996 361	150 362	1 128 948	3 004 373		6 280 043
EUR/asumisvrk		79	51	51	32		45
Ostopalvelut (netto)		1 335 322	531 017	1 053 724	3 361 502		6 281 565
Kustannukset EUR yll 65-vuotiaat		1 263 514	366 001	1 053 724	3 243 620		5 926 860
Kustannukset EUR yll 75-vuotiaat		1 091 219	122 985	707 806	3 004 373		4 926 383
EUR/asumisvrk		43	51	32	32		35
Ero ostopalv. brutto- ja nettokustannusten välillä		1 107 620		626 962	0		1 736 122
Ero % ostopalv. brutto- ja nettokustannusten välillä		45,3		37,3	0,0		21,7

	HELSINKI	ESPOO	VANTAA	TURKU	TAMPERE	OULU	KUUSIKKO
TEHOSTETTU PALVELUASUMINEN							
PALVELUASUMINEN, JOSSA HENKILÖSTÖMITOITUS =>0,4 /ASUKAS							
Kaikki asiakkaat 31.12.2007	2 193	525	526	492	306	258	4 300
ASUKKAAT 31.12. yli 65 v.	2 167	505	497	477	293	247	4 186
(Alle 65-vuotiaat)	26	20	29	15	13	11	114
65-74 vuotiaat	310	76	127	80	39	25	657
75-84 vuotiaat	878	199	238	200	110	101	1 726
85 v. täyttäneet	979	230	132	197	144	121	1 803
Oma toiminta: Kaikki asiakkaat 31.12	1 270	0	165	214	0	34	1 683
Oma toiminta: Yli 65 v. asukkaat 31.12.	1 260	0	140	199	0	32	1 631
(Alle 65-vuotiaat)	10	0	25	15		2	52
65-74 vuotiaat	220	0	44	40		1	305
75-84 vuotiaat	553	0	50	92		18	713
85 v. täyttäneet	487	0	46	67		13	613
Kaikki asukkaat 31.12. Ostopalvelut	923	525	361	278	306	224	2 617
Yli 65v. asukkaat 31.12. Ostopalvelut	907	505	357	278	293	215	2 555
(Alle 65-vuotiaat)	16	20	4		13	9	62
65-74 vuotiaat	90	76	83	40	39	24	352
75-84 vuotiaat	325	199	188	108	110	83	1 013
85 v. täyttäneet	492	230	86	130	144	108	1 190
ASUMISVUOROKAUDET 2007 (henkilök =>0,4/AS)							
Kaikki asumisvuorokaudet yhteensä	8 16 013	182 244	198 955	175 038	108 112	89 949	1 570 311
Yli 65 v. asumisvuorokaudet yhteensä	806 400	175 301	189 455	169 512	103 675	86 982	1 531 325
(Alle 65-vuotiaat)	9 613	6 943	9 500	5 526	4 437	2 967	38 986
65-74 vuotiaat	110 168	26 382	41 748	28 185	13 396	9 762	229 641
75-84 vuotiaat	325 296	69 079	79 420	67 554	38 316	34 488	614 153
85 v. täyttäneet	370 936	79 840	68 287	73 773	51 963	42 732	687 531
Oma toiminta: Kaikki asumisvuorokaudet	471 713	0	58 281	79 175	0	11 854	621 023
Oma toiminta: Yli 65 v. asumisvuorokaudet	468 088	0	48 781	73 649	0	11 489	602 007
(Alle 65-vuotiaat)	3 625	0	9 500	5 526		365	19 016
65-74 vuotiaat	77 452	0	14 552	14 174		769	106 947
75-84 vuotiaat	207 588	0	17 645	32 129		5 278	262 640
85 v. täyttäneet	183 048	0	16 584	27 346		5 442	232 420
Ostopalvelu: Kaikki asumisvuorokaudet	344 300	182 244	140 674	95 863	108 112	78 095	949 288
Ostopalvelut: Yli 65v. asumisvuorokaudet	338 312	175 301	140 674	95 863	103 675	75 493	929 318
(Alle 65-vuotiaat)	5 988	6 943	0		4 437	2 602	19 970
65-74 vuotiaat	32 716	26 382	27 196	14 011	13 396	8 993	122 694
75-84 vuotiaat	117 708	69 079	61 775	35 425	38 316	29 210	351 513
85 v. täyttäneet	187 888	79 840	51 703	46 427	51 963	37 290	455 111
Oma toiminta: Kokonaiskustannukset EUR	21 134 234	5 179 163	6 374 059	6 374 059	1 433 045	34 120 501	32 624 868
Oma toiminta: Kustannukset EUR yli 65-vuotiaat	20 971 823	4 334 942	5 923 183	5 923 183	1 388 920	1 388 920	32 624 868
Oma toiminta: Kustannukset EUR yli 75-vuotiaat	17 501 728	3 041 773	4 788 092	4 788 092	1 295 954	26 627 547	55
EUR/asumisvkr	45	89	81	81	121	55	55
Ostopalvelut (brutto)	34 153 219	20 862 987	14 956 819	9 362 881	9 623 367	7 027 458	95 986 731
Kustannukset EUR yli 65-vuotiaat	33 559 233	20 068 164	14 956 819	9 362 881	9 228 417	6 793 314	93 968 828
Kustannukset EUR yli 75-vuotiaat	30 313 933	17 047 997	12 065 271	7 994 436	8 035 999	5 984 070	81 441 706
EUR/asumisvkr BRUTTO	99	114	106	98	89	90	101
Ostopalvelut (netto)	23 383 406	14 432 378	10 491 336	5 870 158	9 623 367	6 166 166	69 966 811
Kustannukset EUR yli 65-vuotiaat	22 976 726	13 862 544	10 491 336	5 870 158	9 228 417	5 960 719	68 409 900
Kustannukset EUR yli 75-vuotiaat	20 754 793	11 793 284	8 463 084	5 012 196	8 035 999	5 250 657	59 310 014
EUR/asumisvkr NETTO	68	79	75	61	89	79	74
Ero ostopalv. brutto- ja nettokustannusten välillä	6 430 609	0	3 492 723	0	861 292	12,3	49 403 326
Ero % ostopalv. brutto- ja nettokustannusten välillä	30,8	0,0	37,3	0,0	0,0	12,3	51,5

VANHAINKODIT

ASIAKKAAT 31.12.

Vanhainkodit kaikki asiakkaat 31.12.07

VANHAINKODIT YHTEENSÄ, YLI 65 v.

(Alle 65-vuotiaat)

65-74 vuotiaat

75-84 vuotiaat

85 v. täyttäneet

	HELSINKI	ESPOO	VANTAA	TURKU	TAMPERE	OULU	KUUSIKKO	5604
	2 381	359	405	821	1 137	501		5 604
	2 354	309	398	821	1 115	485		5 482
	27	50	7	0	22	16		122
	304	65	67	58	74	52		620
	885	146	174	298	394	215		2 112
	1 165	98	157	465	647	218		2 750

joista lyhytaikaisoidossa

joista lyhytaikaisoidossa yli 65v.

(Alle 65-vuotiaat)

65-74 vuotiaat

75-84 vuotiaat

85 v. täyttäneet

Yli 65v. lyhytaikaisoidossa %

	HELSINKI	ESPOO	VANTAA	TURKU	TAMPERE	OULU	KUUSIKKO	5604
	186	21	0	47	26	37		317
	185	19	0	47	26	36		313
	1	2	0	0	0	1		4
	30	6	0	2	4	2		44
	86	7	0	30	8	23		154
	69	6	0	15	14	11		115
	7,9	6,1	0,0	5,7	2,3	7,4		5,7

joista pitkäaikaisoidossa

joista pitkäaikaisoidossa yli 65v.

(Alle 65-vuotiaat)

65-74 vuotiaat

75-84 vuotiaat

85 v. täyttäneet

	HELSINKI	ESPOO	VANTAA	TURKU	TAMPERE	OULU	KUUSIKKO	5604
	2 195	338	405	774	1 111	464		5 287
	2 169	290	398	774	1 089	449		5 169
	26	48	7	0	22	15		118
	274	59	67	56	70	50		576
	799	139	174	268	386	192		1 958
	1 096	92	157	450	633	207		2 635
	1 078	332	249	792	917	460		3 828
	1 065	284	243	792	902	444		3 730

Oma toiminta, kaikki

Oma toiminta, yli 65 v.

(Alle 65-vuotiaat)

65-74 vuotiaat

75-84 vuotiaat

85 v. täyttäneet

	HELSINKI	ESPOO	VANTAA	TURKU	TAMPERE	OULU	KUUSIKKO	5604
	13	48	6	15	15	16		98
	157	65	42	53	60	49		426
	421	136	112	284	311	194		1 458
	487	83	89	455	531	201		1 846

joista lyhytaikaisoidossa

joista lyhytaikaisoidossa, yli 65 v.

(Alle 65-vuotiaat)

65-74 vuotiaat

75-84 vuotiaat

85 v. täyttäneet

	HELSINKI	ESPOO	VANTAA	TURKU	TAMPERE	OULU	KUUSIKKO	5604
	132	20	0	40	17	28		237
	131	18	0	40	17	27		233
	1	2	0	0	0	1		4
	17	5	1	2	2	1		27
	63	7	23	23	5	17		115
	51	6	15	15	10	9		91
	12,3	6,3	0,0	5,1	1,9	6,1		6,2

Ostopalvelut, kaikki

Ostopalvelut, yli 65v.

(Alle 65-vuotiaat)

65-74 vuotiaat

75-84 vuotiaat

85 v. täyttäneet

	HELSINKI	ESPOO	VANTAA	TURKU	TAMPERE	OULU	KUUSIKKO	5604
	1 303	27	156	29	220	41		1 776
	1 289	25	155	29	213	41		1 752
	14	2	1	1	7	0		24
	147	0	25	5	14	3		194
	464	10	62	14	83	21		654
	678	15	68	10	116	17		904

joista lyhytaikaisoidossa , kaikki

joista lyhytaikaisoidossa, yli 65v.

(Alle 65-vuotiaat)

65-74 vuotiaat

75-84 vuotiaat

85 v. täyttäneet

	HELSINKI	ESPOO	VANTAA	TURKU	TAMPERE	OULU	KUUSIKKO	5604
	54	1	0	7	9	9		80
	54	1	0	7	9	9		80
	13	1	0	0	0	0		0
	23	0	0	7	3	6		39
	18	0	0	0	4	2		24

VANHAINKODIT HOITOPÄIVÄT 2007

Vanhainkodit yhteensä

VANHAINKODIT YHTEENSÄ, YLI 65 v.

(Alle 65-vuotiaat)

65-74 vuotiaat

75-84 vuotiaat

85 v. täyttäneet

	HELSINKI	ESPOO	VANTAA	TURKU	TAMPERE	OULU	KUUSIKKO	5604
	853 294	129 545	148 202	297 477	411 542	182 455		2 022 515
	843 738	110 038	146 116	297 361	403 519	176 656		1 977 428
	9 556	19 507	2 086	116	8 023	5 799		45 087
	101 480	23 187	23 792	20 736	28 360	19 277		216 832
	305 309	50 703	60 082	102 819	155 256	78 944		753 113
	436 949	36 148	62 242	173 806	219 903	76 435		1 007 483

HOITOPÄIVISTÄ LYHYTAIKAISHOIDON HOITOPÄIVIÄ

Kaikki lyhytaikaishoidon hoitopäivät

Yli 65v. lyhytaikaishoidon päivät

(Alle 65-vuotiaat)

65-74 vuotiaat

75-84 vuotiaat

85 v. täyttäneet

Yli 65v. lyhytaikaishoidon hoitopäivät %

VANHAINKODIT, KUSTANNUKSET

OMA TOIMINTA YHTEENSÄ

Vanhaikodit

EUR/hoitovrk

OSTOPALVELUT

BRUTTOKUSTANNUKSET YHT.

Vanhaikodit

EUR/hoitovrk

NETTOKUSTANNUKSET

Vanhaikodit

EUR/hoitovrk

TERVEYSKESKUSSAIRAALAT

ASIAKKAAT 31.12.

TERVEYSKESKUSSAIRAALAT perussairaanhito kaikki asiakkaat

31.12.07 yhteensä

TERVEYSKESKUSSAIRAALAT perussairaanhito yht. yli 65v.

(Alle 65-vuotiaat)

65-74 vuotiaat

75-84 vuotiaat

85 v. täyttäneet

+75v.

joista lyhytaikaishoidossa (kaikki)

joista lyhytaikaishoidossa yli 65v.

(Alle 65-vuotiaat)

65-74 vuotiaat

75-84 vuotiaat

85 v. täyttäneet

Yli 65-vuotiaat lyhytaikaishoidossa %

joista pitkäaikaishoidossa (kaikki)

joista pitkäaikaishoidossa yli 65v.

(Alle 65-vuotiaat)

65-74 vuotiaat

75-84 vuotiaat

85 v. täyttäneet

Oma toiminta

Oma toiminta, yli 65v.

(Alle 65-vuotiaat)

65-74 vuotiaat

75-84 vuotiaat

85 v. täyttäneet

HUOMAUTUKSET

130 988

129 523

1 465

19 986

55 367

54 170

6,6

279 883 506

205 383 040

149

74 500 466

116

47 871 049

451

4 330

3 746

1 724

1 419

305

242

621

556

37,9

2606

2328

278

385

890

1053

3 909

3 382

527

553

1 354

1 475

Vantaan lyhytaikaishoidon päivät
vanhaikodissa anvioitu.(Pekka Sassi)

62 186

61 943

243

9 580

26 408

25 955

7,3

110 974 040

58 516 436

152

52 457 604

112

30 932 715

66

2 098

1 783

315

294

717

772

1 489

795

633

162

103

278

252

35,5

1303

1150

191

439

520

2 019

1 724

295

281

691

752

3 909

3 382

527

553

1 354

1 475

ESPOO	VANTAA	TURKU	TAMPERE	OULU	KUUSIKKO
5 692	14 607	16 376	18 221	13 906	130 988
5 237	14 550	16 260	18 086	13 447	129 523
455	57	116	135	459	1 465
1 651	2 784	1 934	1 782	2 255	19 986
2 248	5 066	8 172	6 636	6 837	55 367
1 338	6 700	6 154	9 668	4 355	54 170
4,8	10,0	5,5	4,5	7,6	6,6

ESPOO	VANTAA	TURKU	TAMPERE	OULU	KUUSIKKO
26 419 558	20 888 704	36 090 415	60 201 281	25 309 508	279 883 506
24 157 104	12 555 807	35 060 123	51 553 310	23 540 260	205 383 040
204	141	122	156	140	149
2 262 454	8 332 897	1 030 292	8 647 971	1 769 248	74 500 466
199	141	107	108	121	116
1 905 361	6 782 475		6 858 962	1 391 536	47 871 049
168	115		85	95	451

ESPOO	VANTAA	TURKU	TAMPERE	OULU	KUUSIKKO
377	192	822	639	202	4 330
288	154	755	589	177	3 746
89	38	67	50	25	584
43	40	95	119	36	627
126	67	305	221	74	1 510
119	47	355	249	67	1 609
245	114	660	470	141	3 119
219	148	169	236	157	1 724
182	119	144	203	138	1 419
37	29	25	33	19	305
23	33	16	47	20	242
85	54	72	69	63	621
74	32	56	87	55	556
63,2	77,3	19,0	34,5	78,0	37,9

ESPOO	VANTAA	TURKU	TAMPERE	OULU	KUUSIKKO
158	44	653	403	45	2606
106	35	612	386	39	2328
52	9	41	17	6	278
20	7	79	72	16	385
41	13	234	152	11	890
45	15	299	162	12	1053
338	192	620	562	178	3 909
288	154	578	483	155	3 382
50	38	42	79	23	527
43	40	59	97	33	553
126	67	219	186	65	1 354
119	47	300	200	57	1 475

HUOMAUTUKSET

HELSENKI	ESPOO	VANTAA	TURKU	TAMPERE	OULU	KUUSIKKO
795	219	148	165	236	133	1 696
633	182	119	140	203	116	1 393
162	37	29	25	33	17	303
103	23	33	15	47	17	238
278	85	54	70	69	54	610
252	74	32	55	87	45	545
56	39	0	202	20	24	341
59	0	0	177	17	22	275

Oulu: hoitopäivät jaettu 365:lla.

Ostopalvelut kaikki

Ostopalvelut, yli 65 v.

20	39		25	3	2	89
13			36	6	3	58
26			86	7	9	128
20			55	4	10	89

joista lyhytaikaisoidossa (kaikki)

joista lyhytaikaisoidossa yli 65v.

(Alle 65-vuotiaat)

65-74 vuotiaat

75-84 vuotiaat

85 v. täyttäneet

76	39	0	4	0	24	143
56	0	0	4	0	22	82
20	39		0		2	61
13			1		3	17
23			2		9	34
20			1		10	31

HOITOPÄIVÄT 2007

TERVEYSKESKUSRAAALAT perussairaanhoidon yhteensä

747 819	116 651	76 945	296 998	223 783	72 845	1 535 041
---------	---------	--------	---------	---------	--------	-----------

TERVEYSKESKUSRAAALAT perussairaanhoidon yht. yli 65v.

644 916	100 673	65 573	271 948	196 461	64 642	1 344 213
102 903	15 978	11 372	25 050	27 322	8 203	190 828
107 352	16 642	16 320	40 807	38 998	10 191	230 310
244 389	43 745	24 318	128 099	83 537	30 510	554 598
293 175	40 286	24 935	103 042	73 926	23 941	559 305
537 564	84 031	49 253	231 141	157 463	54 451	1 113 903

(Alle 65-vuotiaat)

65-74 vuotiaat

75-84 vuotiaat

85 v. täyttäneet

+75v.

joista lyhytaikaisoidon hoitopäivät

Yli 65v. lyhytaikaisoidon päivät

(Alle 65-vuotiaat)

65-74 vuotiaat

75-84 vuotiaat

85 v. täyttäneet

+75v.

Yli 65v. lyhytaikaisoidon hoitopäivät %

57 662	16 608	7 601	9 254	9 647	6 420	107 192
48 346	10 645	9 235	7 911	14 277	8 847	99 261
97 671	28 722	11 331	23 768	32 977	26 171	220 640
98 434	22 797	7 358	19 799	29 054	21 686	199 128
196 105	51 519	18 689	43 568	62 031	47 857	419 769
37,9	61,7	42,6	18,9	38,8	87,7	38,6
727 227	116 371	71 162	221 897	216 674	64 256	1 417 587
629 817	100 673	59 790	206 026	190 520	56 901	1 243 727
97 410	15 698	11 372	15 871	26 154	7 355	173 860
103 964	16 642	16 320	27 455	36 982	9 298	210 661
237 783	43 745	23 408	95 973	81 100	27 356	509 365
288 070	40 286	20 062	82 598	72 438	20 247	523 701

joista lyhytaikaisoidon hoitopäivät

Yli 65v. lyhytaikaisoidon päivät

(Alle 65-vuotiaat)

65-74 vuotiaat

75-84 vuotiaat

85 v. täyttäneet

282 307	73 370	35 525	57 952	85 955	54 535	589 644
230 138	62 164	27 924	49 038	76 308	48 963	494 535
52 169	11 206	7 601	8 914	9 647	5 572	95 109
44 958	10 645	9 235	7 417	14 277	7 954	94 486
91 851	28 722	11 331	22 578	32 977	23 017	210 476
93 329	22 797	7 358	19 042	29 054	17 992	189 572

Ostopalvelut yht.
Ostopalvelut yli 65v.

(Alle 65-vuotiaat)
65-74 vuotiaat
75-84 vuotiaat
85 v. täyttäneet

Josta lyhytaikaisoiden hoitopäivät

Yli 65v. lyhytaikaisoiden päivät

(Alle 65-vuotiaat)

65-74 vuotiaat

75-84 vuotiaat

85 v. täyttäneet

HUOMAUTUKSET

HELSENKI	ESPOO	VANTAA	TURKU	TAMPERE	OULU	KUUSIKKO	16 968
20 592	280	5 783	75 101	7 109	8 589	117 454	
15 099	0	5 783	65 922	5 941	7 741	100 486	
	280		9 179	1 168		848	
3 388			13 351	2 016	893	19 648	
6 606		910	32 127	2 437	3 154	45 234	
5 105		4 873	20 444	1 488	3 694	35 604	
19 806	280	0	2 781	0	8 589	31 456	
14 313	0	0	2 441	0	7 741	24 495	
5 493	280		340		848	6 961	
3 388			494		893	4 775	
5 820			1 190		3 154	10 164	
5 105			757		3 694	9 556	

TERVEYSKESKUSSAIRAALAT, perussairaanhoido yhteensä

KUSTANNUKSET EUR YHTEENSÄ (sis. myös alle 65-vuotiaiden hoidon)

Josta pitkäaikaisoiden kustannukset

Josta lyhytaikaisoiden kustannukset

Josta pitkäaikaisoiden kustannukset %

Josta lyhytaikaisoiden kustannukset %

OMA TOIMINTA YHTEENSÄ

Terveyskeskussairaalat yht

Josta pitkäaikashoito

Josta akuuttihoito (lyhytaikashoito)

EUR/hoitovrk.

EUR/hoitovrk. pitkäaikashoito

EUR/hoitovrk. akuuttihoito/lyhytaikashoito)

OSTOPALVELUT

BRUTTOKUSTANNUKSET YHT.

Perussairaanhoido

Josta pitkäaikashoito

Josta akuuttihoito (lyhytaikashoito)

EUR/hoitovrk

EUR/hoitovrk. pitkäaikashoito

EUR/hoitovrk. akuuttihoito/lyhytaikashoito)

NETTOKUSTANNUKSET

Perussairaanhoido

EUR/hoitovrk

159 795 674	27 412 938	15 500 239	43 859 303	39 358 572	18 239 445	304 166 171
74 571 879	8 389 562	7 576 284	31 290 056	23 025 314	2 521 303	147 374 398
85 223 795	19 023 376	7 552 473	12 569 247	15 607 763	15 718 142	155 694 796
46,7	30,6	48,9	71,3	58,5	13,8	48,5
53,3	69,4	48,7	28,7	39,7	86,2	51,2
153 706 506	27 388 637	15 128 757	34 222 125	38 633 077	16 120 864	285 199 966
74 464 497	8 389 562	7 576 284	22 139 133	23 025 314	2 521 303	138 116 093
79 242 009	18 999 075	7 552 473	12 082 992	15 607 763	13 599 561	147 083 873
211	235	213	154	178	251	201
167	195	213	135	176	259	167
281	259	213	209	182	249	249
6 089 168	24 301	371 482	9 637 178	725 495	2 118 581	18 966 205
107 382	0		9 150 923	0	0	9 258 305
5 981 786	24 301		486 255		2 118 581	8 610 923
296	87	64	128	102	247	161
137		0	127	0		108
302	87		175		247	274
0	24 301		0	540 661	2 084 199	2 649 161
	87		0	76	243	23

Brutto laskettu 26eur*ostop.
Hp+mettokust. 6.6.08 Aku

PERUSTERVEYDENHUOLLON AVOHOITO

Avosairaanhoidon lääkärin vastaanotokäynnit 201

Kaikki yhteensä

Yli 65v. käynnit yhteensä

(Alle 65-vuotiaat)

65-74-vuotiaat

75-84-vuotiaat

85 v. täytäneet

Avosairaanhoidon lääkärin asiakkaat 2007

Kaikki yhteensä

Yli 65v. asiakkaat yhteensä

(Alle 65-vuotiaat)

65-74-vuotiaat

75-84-vuotiaat

85 v. täytäneet

KUSTANNUKSET EUR YHTEENSÄ

(liman kotisairaanhoidoa)

KUSTANNUKSET EUR yli 65v.

(Alle 65-vuotiaat)

65-74-vuotiaat

75-84-vuotiaat

85 v. täytäneet

yli 65v. osuus % kokonaiskustannuksista

EUR/käynti

Kotisairaala

(perusih)	(perusih)	ei ole	(erikoissh)	(erikoissh)	(erikoissh)
25 720	3 808	0	2 915	6 564	2 145
15 091	1 672	0	2 520	3 011	569
10 629	2 136		395	3 553	1 576
5 231	1 007		538	1 294	569
6 395	497		1 175	1 289	9 356
3 465	168		807	428	4 868
	561				
4 726 199	892 265	336 333	1 499 780	478 495	7 933 072
2 773 059	391 772	290 746	687 970	126 929	4 270 476
184	234	115	228	223	193

Asiakkaat

Kotisairaalan kustannukset 2007 yhteensä

KUSTANNUKSET EUR yli 65v.

EUR/hoitovrk

ERIKOISSAIRAANHOITO (SOMAATTINEN JA PSYKIATRINEN YHTEENSÄ)

ERIKOISSAIRAANHOIDON HOITOPAIKAT

(Hp/365)

ERIKOISSAIRAANHOIDON HOITOPAIKAT YLI

65V. (Hp/365)

Yli 65v. hoitoon käytettäviä ersa sairaansijoja %

ERIKOISSAIRAANHOIDON HOITOPAIKAT YLI 75V. (Hp/365)

ERIKOISSAIRAANHOIDON HOITOPAIKAT YLI 85V. (Hp/365)

ERIKOISSAIRAANHOIDON HOITOPAIKAT % YLI 65V. / 65v.

ERIKOISSAIRAANHOIDON HOITOPAIKAT % YLI 75V. / 75v.

ERIKOISSAIRAANHOIDON HOITOPAIKAT % YLI 85V. / 85v.

ERIKOISSAIRAANHOIDON HOITOPAIKAT % YLI 85V. / 85v.

väestö

väestö

väestö

SOMAATTISET JA PSYKIATRISET HOITOPÄIVÄT 2007

Oulu: sisältää yhteispäivystyksen käynnit

Oulu: sisältää yhteispäivystyksen asiakkaat

Vantaa: laskettu käyntien suhteessa kokonaiskustannuksista.Aku

KAIKKI HOITOPÄIVÄT yht.
Yli 65v. hoitopäivät

460 059	150 137	152 205	239 364	213 421	101 057	1 316 243
143 387	43 286	43 405	118 436	103 874	30 381	482 769
316 672	106 851	108 800	120 928	109 547	70 676	833 474
58 079	19 839	21 002	38 263	33 728	12 940	183 851
58 416	18 398	16 413	53 229	45 412	13 221	205 089
26 892	5 049	5 990	26 943	24 734	4 220	93 828
31,2	28,8	28,5	49,5	48,7	30,1	36,7

Oman toiminnan hoitopäivät yht.
Oman toiminnan hoitopäivät yli 65v.

99 016	0	0	93 254	73 581	22 083	287 934
7 889	0	0	49 687	58 248	1 950	117 774
91 127	0	0	43 567	15 333	20 133	170 160
6 741	0	0	13 268	13 605	1 544	35 158
969	0	0	23 126	25 472	400	49 967
179	0	0	13 293	19 171	6	32 649
8,0		53,3	79,2	8,8		40,9

Ostopalveluhoitopäivät yht.
Ostopalveluhoitopäivät yli 65v.

361 043	150 137	152 205	146 110	139 840	78 974	1 028 309
135 498	43 286	43 405	68 749	45 626	28 431	364 995
225 545	106 851	108 800	77 361	94 214	50 543	663 314
51 338	19 839	21 002	24 995	20 123	11 396	148 693
57 447	18 398	16 413	30 103	19 940	12 821	155 122
26 713	5 049	5 990	13 650	5 563	4 214	61 179
37,5	28,8	28,5	47,1	32,6	36,0	35,5

Ostopalvelujen osuus % yli 65v. hoitopäivistä
94,5 **100,0** **100,0** **58,0** **43,9** **93,6** **75,6**
SOMAATTISET JA PSYKIATRISET ERIKOISSAIRAANHOIDON POLIKLINIKKAKÄYNNIT
Kaikki käynnit yhteensä

877 191	288 156	282 686	330 193	276 650	206 485	2 261 361
197 814	48 841	43 439	74 004	64 951	40 871	469 920
679 377	239 315	239 247	256 190	211 699	165 614	1 791 442
104 039	29 260	28 091	36 646	33 358	21 274	252 668
71 264	16 183	13 206	30 533	25 504	15 924	172 614
22 511	3 398	2 142	6 824	6 089	3 673	44 637
22,6	16,9	15,4	22,4	23,5	19,8	20,8

Oman toiminnan käynnit yht.
Oman toiminta yli 65v. käynnit

225 358	0	0	134 710	111 612	68 538	540 218
41 735	0	0	20 316	23 846	7 735	93 632
183 623	0	0	114 395	87 766	60 803	446 587
23 321	0	0	9 859	12 353	4 742	50 275
13 409	0	0	8 712	9 115	2 492	33 728
5 005	0	0	1 744	2 378	501	9 628
18,5		15,1	21,4	11,3		17,3

Kaikki ostopalvelukäynnit
Ostopalvelukäynnit yli 65v.

651 833	288 156	282 686	195 483	165 038	137 947	1 721 143
156 079	48 841	43 439	53 688	41 105	33 136	376 288
495 754	239 315	239 247	141 795	123 933	104 811	1 344 855
80 718	29 260	28 091	26 788	21 005	16 532	202 394
57 855	16 183	13 206	21 821	16 389	13 432	138 886
17 506	3 398	2 142	5 079	3 711	3 172	35 008
23,9	16,9	15,4	27,5	24,9	24,0	21,9

Ostopalvelujen osuus % yli 65v. käynneistä
78,9 **100,0** **100,0** **72,5** **63,3** **81,1** **80,1**
KUSTANNUKSET OMA+OSTO (VO+POLI)YHTEENSÄ

501 676 140	174 597 467	152 068 647	174 665 315	184 890 625	107 972 649	1 295 870 844
152 813 000	42 473 511	35 687 976	70 716 674	71 379 762	31 435 335	404 506 258
30,5	24,3	23,5	40,5	38,6	29,1	31,2

Yli 65v. osuus kustannuksista %

ERIKOISSAIRAANHOITO Somaattinen												
SOMAATTISEN ERIKOISSAIRAANHOIDON HOITOPAIKAT (Hp/365)												
718	285	270	480	445	195	2 393						
SOMAATTISEN ERIKOISSAIRAANHOIDON HOITOPAIKAT YLI 65v. (Hp/365)												
307	103	101	289	257	73	1 129						
Yli 65v. hoitoon käytettäviä ersa sairaansijoja %												
42,8	36,1	37,4	60,1	57,6	37,4	47,2						
SOMAATTISEN ERIKOISSAIRAANHOIDON HOITOPÄIVÄT 2007												
Kaikki hoitopäivät yhteensä												
262 056	103 976	98 380	175 366	162 592	71 245	873 615						
112 119	37 515	36 830	105 312	93 625	26 649	412 050						
(Alle 65-vuotiaat)												
149 937	66 461	61 550	70 054	68 967	44 596	461 565						
43 576	17 200	17 122	32 563	28 619	10 834	149 914						
44 867	15 367	14 397	47 290	40 773	11 673	174 367						
23 676	4 948	5 311	25 458	24 233	4 142	87 768						
85 v. täytäneet												
0	0	0	42 644	73 581	0	116 225						
0	0	0	36 864	58 248	0	95 112						
(Alle 65-vuotiaat)												
0			5 780	15 333	0	21 113						
0			7 869	13 605	0	21 474						
0			17 187	25 472	0	42 659						
0			11 808	19 171	0	30 979						
85 v. täytäneet												
262 056	103 976	98 380	132 722	89 011	71 245	757 390						
112 119	37 515	36 830	68 448	35 377	26 649	316 938						
Ostopalvelut hoitopäivät yht.												
Ostopalvelut hoitopäivät yli 65v.												
149 937	66 461	61 550	64 274	53 634	44 596	440 452						
43 576	17 200	17 122	24 694	15 014	10 834	128 440						
44 867	15 367	14 397	30 103	15 301	11 673	131 708						
23 676	4 948	5 311	13 650	5 062	4 142	56 789						
85 v. täytäneet												
616 911	216 521	229 221	233 980	199 232	146 967	1 642 832						
180 977	47 705	40 941	69 031	60 857	39 027	438 538						
(Alle 65-vuotiaat)												
435 934	168 816	188 280	164 949	138 375	107 940	1 204 294						
91 198	28 429	26 193	33 590	30 646	19 714	229 770						
68 024	15 909	12 662	28 617	24 230	15 654	165 096						
21 755	3 367	2 086	6 824	5 981	3 659	43 672						
85 v. täytäneet												
66 325	0	0	56 350	57 288	19 869	199 832						
28 014	0	0	15 586	21 816	6 309	71 725						
(Alle 65-vuotiaat)												
11 718			40 764	35 472	13 560	128 107						
11 629			7 021	10 668	3 393	32 800						
4 667			6 820	8 830	2 425	29 704						
85 v. täytäneet												
550 586	216 521	229 221	177 630	141 944	127 098	1 443 000						
152 963	47 705	40 941	53 445	39 041	32 718	366 813						
Ostopalvelut käynnit yht.												
Ostopalvelut käynnit yli 65v.												
397 623	168 816	188 280	124 185	102 903	94 380	1 076 187						
79 480	28 429	26 193	26 569	19 978	16 321	196 970						
56 395	15 909	12 662	21 796	15 400	13 229	135 391						
17 088	3 367	2 086	5 079	3 663	3 168	34 451						
85 v. täytäneet												
550 586	216 521	229 221	177 630	141 944	127 098	1 443 000						
152 963	47 705	40 941	53 445	39 041	32 718	366 813						
(Alle 65-vuotiaat)												
397 623	168 816	188 280	124 185	102 903	94 380	1 076 187						
79 480	28 429	26 193	26 569	19 978	16 321	196 970						
56 395	15 909	12 662	21 796	15 400	13 229	135 391						
17 088	3 367	2 086	5 079	3 663	3 168	34 451						
85 v. täytäneet												
550 586	216 521	229 221	177 630	141 944	127 098	1 443 000						
152 963	47 705	40 941	53 445	39 041	32 718	366 813						
Ostopalvelut käynnit yht.												
Ostopalvelut käynnit yli 65v.												
397 623	168 816	188 280	124 185	102 903	94 380	1 076 187						
79 480	28 429	26 193	26 569	19 978	16 321	196 970						
56 395	15 909	12 662	21 796	15 400	13 229	135 391						
17 088	3 367	2 086	5 079	3 663	3 168	34 451						
85 v. täytäneet												
550 586	216 521	229 221	177 630	141 944	127 098	1 443 000						
152 963	47 705	40 941	53 445	39 041	32 718	366 813						
SOMAATTISEN ERIKOISSAIRAANHOITO 2007												
KUSTANNUKSET OMA+OSTO (VO+POLI)YHTEENSÄ												
392 822 478	141 754 657	126 198 374	145 608 978	154 157 837	91 063 970	1 051 606 294						
141 250 076	40 346 943	33 539 240	66 337 719	66 722 801	29 847 280	378 024 059						
KUSTANNUKSET EUR yli 65v.												
251 592 402	101 407 714	92 659 134	79 271 280	87 435 036	61 216 690	673 582 236						
65 546 971	21 620 170	19 112 136	24 900 832	25 460 511	13 066 551	169 707 171						
54 220 862	15 000 352	11 348 719	28 925 347	28 435 387	12 738 304	150 668 971						
21 462 243	3 726 421	3 078 385	12 511 540	12 826 903	4 042 425	57 647 917						
85 v. täytäneet												

SOMAAATTINEN ERIKOISSAIRAANHOITO
OMA TOIMINTA YHTEENSÄ

KUSTANNUKSET EUR YHTEENSÄ
KUSTANNUKSET EUR YLI 65v.

(Alle 65-vuotiaat)
65-74-vuotiaat
75-84-vuotiaat
85 v. täytäneet

20 383 833	0	0	18 051 559	35 307 887	3 003 103	76 746 382
9 536 839	0	0	11 378 634	24 616 377	954 983	46 486 833
10 846 994	0	0	6 672 925	10 691 510	2 048 120	30 259 549
3 827 303	0	0	3 005 962	6 540 084	510 523	13 883 872
3 971 729	0	0	5 239 004	10 656 543	369 382	20 236 658
1 737 807	0	0	3 133 668	7 419 750	75 078	12 366 303

VUODEOSASTOHOITO

KUSTANNUKSET EUR YHTEENSÄ
KUSTANNUKSET EUR YLI 65v.

(Alle 65-vuotiaat)
65-74-vuotiaat
75-84-vuotiaat
85 v. täytäneet

0	0	0	10 386 022	27 182 959	0	37 568 981
0	0	0	8 978 293	21 528 904	0	30 507 197
			1 407 729	5 654 055		7 061 784
			1 916 509	5 028 847		6 945 356
			4 185 924	9 405 304		13 591 228
			2 875 859	7 094 753		9 970 612
0	0	0	244	369	0	323

EUR/hoitovrk

AVOHOITO

KUSTANNUKSET EUR YHTEENSÄ
KUSTANNUKSET EUR YLI 65v.

(Alle 65-vuotiaat)
65-74-vuotiaat
75-84-vuotiaat
85 v. täytäneet

20 383 833	0	0	7 665 537	8 124 928	3 003 103	39 177 401
9 536 839	0	0	2 400 341	3 087 473	954 983	15 979 636
10 846 994	0	0	5 265 196	5 037 455	2 048 120	23 197 765
3 827 303	0	0	1 089 453	1 511 237	510 523	6 938 516
3 971 729	0	0	1 053 080	1 251 239	369 382	6 645 430
1 737 807	0	0	257 808	324 997	75 078	2 395 690
307			136	142	151	196

EUR/käynti

OSTOPALVELUT

BRUTTOKUSTANNUKSET EUR yhteensä

NETTOKUSTANNUKSET EUR yhteensä
NETTOKUSTANNUKSET EUR yli 65v.

(Alle 65-vuotiaat)
65-74-vuotiaat
75-84-vuotiaat
85 v. täytäneet

372 438 645	141 754 657	126 198 374	127 557 419	118 849 950	88 060 867	974 859 912
131 693 237	40 346 943	33 539 240	54 959 085	42 106 424	28 892 297	331 537 226
240 745 408	101 407 714	92 659 134	72 598 335	76 743 526	59 168 570	643 322 687
61 719 668	21 620 170	19 112 136	21 894 870	18 920 427	12 556 028	155 823 299
50 249 133	15 000 352	11 348 719	23 686 342	17 778 844	12 368 922	130 432 312
19 724 436	3 726 421	3 078 385	9 377 872	5 407 153	3 967 347	45 281 614

VUODEOSASTOHOITO

BRUTTOKUSTANNUKSET EUR yhteensä

NETTOKUSTANNUKSET EUR YHTEENSÄ
NETTOKUSTANNUKSET EUR yli 65v.

(Alle 65-vuotiaat)
65-74-vuotiaat
75-84-vuotiaat
85 v. täytäneet

233 917 478	90 498 343	78 423 045	77 172 292	77 235 144	53 509 863	610 756 165
90 332 076	28 794 361	24 612 925	39 799 413	30 662 352	20 012 689	234 213 816
143 585 402	61 703 982	53 810 120	37 372 879	46 572 792	33 497 174	376 542 349
40 025 971	14 575 385	13 378 235	14 358 526	13 052 739	8 133 499	103 524 355
35 347 862	11 279 061	8 639 927	17 503 790	13 284 445	8 775 618	94 830 703
14 958 243	2 939 915	2 594 763	7 937 096	4 325 168	3 103 572	35 858 757
893	870	797	581	868	751	806
				77 235 144		

EUR/hoitovrk

AVOHOITO

BRUTTOKUSTANNUKSET EUR yhteensä
NETTOKUSTANNUKSET EUR YHTEENSÄ
NETTOKUSTANNUKSET EUR yli 65v.

(Alle 65-vuotiaat)
65-74-vuotiaat
75-84-vuotiaat
85 v. täytäneet

138 521 167	51 256 314	47 775 329	50 385 128	41 614 806	34 551 004	364 103 748
41 361 161	11 552 582	8 926 315	15 159 672	11 444 072	8 879 608	97 323 410
97 160 006	39 703 732	38 849 014	35 225 456	30 170 734	25 671 396	266 780 338
21 693 697	7 044 785	5 733 901	7 536 344	5 867 688	4 422 529	52 298 944
14 901 271	3 721 291	2 708 792	6 182 552	4 494 399	3 593 304	35 601 609
4 766 193	766 506	483 622	1 440 776	1 081 985	863 775	9 422 857
252	237	208	284	293	272	252

EUR/käynti

ERIKOISSAIRAANHOITO Psykiatrinen hoito

PSYKIATRISEN ERIKOISSAIRAANHOIDON
HOITOPAIKAT (Hp/365)

542 126 147 175 139 82 1 213

Turku:vähennetty kotisairaalan kustannukset
(hoitopäivät*hpkustannus)=336 333eur.
16.6.08 Aku.

PSYKIATRISEN ERIKOISSAIRAANHOIDON HOITOPAIKAT YLI 65V. (Hp/365)
Yli 65v. hoitoon käytettäviä sairaansijoja %

86 16 18 36 28 10 194
15,8 12,5 12,2 20,5 20,2 12,5 16,0

PSYKIATRISET HOITOPÄIVÄT 2007

198 003	46 161	53 825	63 998	50 829	29 812	442 628
31 268	5 771	6 575	13 124	10 249	3 732	70 719
(Alle 65-vuotiaat)	40 390	47 250	50 874	40 580	26 080	371 909
65-74 vuotiaat	2 639	3 880	5 700	5 109	2 106	33 937
75-84 vuotiaat	3 031	2 016	5 939	4 639	1 548	30 722
85 v. täyttäneet	101	679	1 485	501	78	6 060
99 016	0	0	50 610	0	22 083	171 709
7 889	0	0	12 823	0	1 950	22 662
(Alle 65-vuotiaat)			37 787		20 133	149 047
65-74 vuotiaat	6 741	3 880	5 399	5 109	1 544	13 684
75-84 vuotiaat	969	2 016	5 939	4 639	400	7 308
85 v. täyttäneet	179	679	1 485	501	6	1 670
98 987	46 161	53 825	13 388	50 829	7 729	270 919
23 379	5 771	6 575	301	10 249	1 782	48 057
(Alle 65-vuotiaat)	40 390	47 250	13 087	40 580	5 947	222 862
65-74 vuotiaat	2 639	3 880	301	5 109	562	20 253
75-84 vuotiaat	3 031	2 016	0	4 639	1 148	23 414
85 v. täyttäneet	101	679	0	501	72	4 390

Psykiatrisen erikoissairaanhoidon käynnit 2007

260 280	71 635	53 465	96 214	77 418	59 518	618 530
16 837	1 136	2 498	4 973	4 094	1 844	31 382
(Alle 65-vuotiaat)	70 499	50 967	91 241	73 324	57 674	587 148
65-74 vuotiaat	831	1 898	3 056	2 712	1 560	22 898
75-84 vuotiaat	274	544	1 917	1 274	270	7 519
85 v. täyttäneet	31	56	0	108	14	965
159 033	0	0	78 361	54 324	48 669	340 387
13 721	0	0	4 730	2 030	1 426	21 907
(Alle 65-vuotiaat)			73 631	52 294	47 243	318 480
65-74 vuotiaat	145 312		2 838	1 685	1 349	17 475
75-84 vuotiaat	1 780		1 892	285	67	4 024
85 v. täyttäneet	338		0	60	10	408

Ostopalvelut käynnit yht.

101 247	71 635	53 465	17 853	23 094	10 849	278 143
3 116	1 136	2 498	243	2 064	418	9 475
(Alle 65-vuotiaat)	70 499	50 967	17 610	21 030	10 431	268 668
65-74 vuotiaat	831	1 898	219	1 027	211	5 424
75-84 vuotiaat	274	544	25	989	203	3 495
85 v. täyttäneet	31	56	0	48	4	557

PSYKIATRINEN ERIKOISSAIRAANHOITO

KUSTANNUKSET OMA+OSTO (VO+POLI)YHTEENSÄ

108 853 662	32 842 810	25 870 273	29 056 337	30 732 788	16 908 679	244 264 549
11 582 924	2 126 568	2 148 736	4 378 955	4 656 961	1 588 055	26 482 199
(Alle 65-vuotiaat)	30 716 242	23 721 537	24 677 382	26 075 827	15 320 624	217 782 350
65-74 vuotiaat	6 071 461	1 327 889	2 038 130	2 397 823	864 105	13 747 440
75-84 vuotiaat	4 414 021	1 037 919	627 592	1 928 761	692 455	10 745 929
85 v. täyttäneet	1 097 442	40 618	193 255	213 957	31 495	1 988 831

PSYKIATRINEN ERIKOISSAIRAANHOITO

OMA TOIMINTA YHTEENSÄ

60 018 049	0	0	21 974 954	5 889 126	10 408 849	98 290 978
3 841 864	0	0	4 248 633	217 898	665 680	8 974 075

(Alle 65-vuotiaat)
65-74-vuotiaat
75-84-vuotiaat
85 v. täytäneet

56 176 185 0 0 17 726 321 5 671 228 9 743 169 89 316 903
3 090 248 0 0 1 912 354 180 855 550 441 573 898
602 533 0 0 1 924 215 30 506 115 239 2 672 493
149 083 0 0 412 064 6 537 0 567 684

UUDEOSASTOHOITO**KUSTANNUKSET EUR YHTEENSÄ****KUSTANNUKSET EUR YII 65v.**

(Alle 65-vuotiaat)
65-74-vuotiaat
75-84-vuotiaat
85 v. täytäneet

35 790 299 0 0 13 164 125 0 6 166 507 55 120 931
2 976 006 0 0 3 558 733 0 542 652 7 077 391
32 814 293 9 605 392 5 623 855 48 043 540
2 440 592 1 498 414 431 655 4 370 661
443 257 1 648 255 110 997 2 202 509
92 157 412 064 0 504 221
361 0 0 206 0 207 125

EUR/hoitovrk**AVOHOITO****KUSTANNUKSET EUR YHTEENSÄ****KUSTANNUKSET EUR YII 65v.**

(Alle 65-vuotiaat)
65-74-vuotiaat
75-84-vuotiaat
85 v. täytäneet

24 227 750 0 0 8 810 829 5 889 126 4 242 342 43 170 047
865 858 0 0 689 900 217 898 123 028 1 896 684
23 361 892 8 120 928 5 671 228 4 119 314 41 273 363
649 656 413 940 180 855 118 786 1 363 238
159 276 275 960 30 506 4 242 469 984
56 926 0 6 537 0 63 463
152 0 0 112 108 87 127

EUR/käynti**PSYKIATRINEN ERIKOISSAIRAANHOITO****OSTOPALVELUT****BRUTTOKUSTANNUKSET EUR yhteensä****NETTOKUSTANNUKSET EUR yhteensä****NETTOKUSTANNUKSET EUR YII 65v.**

(Alle 65-vuotiaat)
65-74-vuotiaat
75-84-vuotiaat
85 v. täytäneet

48 835 613 32 842 810 25 870 273 7 081 383 24 843 662 6 499 830 145 973 571
7 741 060 2 126 568 2 148 736 130 322 4 439 063 922 375 17 508 124
41 094 553 30 716 242 23 721 537 6 951 061 20 404 599 5 577 455 128 465 447
2 981 213 1 048 031 1 327 889 125 776 2 216 968 313 664 8 013 541
3 811 488 1 037 919 627 592 4 546 2 014 675 577 216 8 073 436
948 359 40 618 193 255 207 420 31 495 1 421 147

UUDEOSASTOHOITO**BRUTTOKUSTANNUKSET EUR yhteensä****NETTOKUSTANNUKSET EUR yhteensä****NETTOKUSTANNUKSET EUR YII 65v.**

(Alle 65-vuotiaat)
65-74-vuotiaat
75-84-vuotiaat
85 v. täytäneet

34 101 545 19 236 578 16 591 946 3 811 514 19 716 612 3 499 385 96 957 580
6 327 365 1 926 544 1 792 800 85 731 3 982 756 808 358 14 923 554
27 774 180 17 310 034 14 799 146 3 725 783 15 733 856 2 691 027 82 034 026
2 089 359 907 943 1 056 010 85 731 1 991 378 255 455 6 385 876
3 415 264 984 219 551 990 0 1 794 212 521 408 7 267 093
822 742 34 382 184 800 197 166 31 495 1 270 585
345 417 308 285 388 453 358

EUR/hoitovrk**AVOHOITO****BRUTTOKUSTANNUKSET EUR yhteensä****NETTOKUSTANNUKSET EUR yhteensä****NETTOKUSTANNUKSET EUR YII 65v.**

(Alle 65-vuotiaat)
65-74-vuotiaat
75-84-vuotiaat
85 v. täytäneet

14 734 068 13 606 232 9 278 327 3 269 870 5 127 050 3 000 445 49 015 992
1 413 695 200 024 355 936 44 591 456 307 114 017 2 584 570
13 320 373 13 406 208 8 922 391 3 225 279 4 670 743 2 886 428 46 431 422
891 854 140 088 271 879 40 045 225 590 58 209 1 627 665
396 224 53 700 75 602 4 546 220 463 55 808 806 343
125 617 6 236 8 455 10 254 0 150 562
146 190 174 183 222 277 176

EUR/käynti

VÄESTÖTIEDOT 1.1.2008

	HELSINKI	ESPOO	VANTAA	TURKU	TAMPERE	VIISIKKO	OULU	KUUSIKKO
KOKO VÄESTÖ	568 531	238 047	192 522	175 286	207 866	1 382 252	131 585	1 513 837
0 - 64-vuotiaat	487 850	213 834	172 079	144 995	175 607	1 194 365	115 464	1 309 829
65 - 74-vuotiaat	42 179	14 408	12 902	14 910	16 810	101 209	8 820	110 029
75 - 84-vuotiaat	27 864	7 666	6 143	11 373	11 646	64 692	5 632	70 324
85 vuotta täyttäneet	10 638	2 139	1 398	4 008	3 803	21 986	1 669	23 655
65 vuotta täyttäneet	80 681	24 213	20 443	30 291	32 259	187 887	16 121	204 008
75 vuotta täyttäneet	38 502	9 805	7 541	15 381	15 449	86 678	7 301	93 979
85 vuotta täyttäneet	10 638	2 139	1 398	4 008	3 803	21 986	1 669	23 655

Vanhusväestön osuus väestöstä

65 - 74-vuotiaat	7,4	6,1	6,7	8,5	8,1	7,3	6,7	7,3
75 - 84-vuotiaat	4,9	3,2	3,2	6,5	5,6	4,7	4,3	4,6
85 vuotta täyttäneet	1,9	0,9	0,7	2,3	1,8	1,6	1,3	1,6
65 vuotta täyttäneet	14,2	10,2	10,6	17,3	15,5	13,6	12,3	13,5
75 vuotta täyttäneet	6,8	4,1	3,9	8,8	7,4	6,3	5,5	6,2
85 vuotta täyttäneet	1,9	0,9	0,7	2,3	1,8	1,6	1,3	1,6

KOTIHOITO

Säännöllisen kotipalvelun ja kotisairaanhoidon

asiakkaat/ikäryhmä	1,1	0,7	0,4	1,5	1,1	1,0	0,9	1,0
(Alle 65-vuotiaat)	0,2	0,1	0,1	0,2	0,1	0,1	0,1	0,1
65-74 vuotiaat	2,0	2,0	1,2	2,0	1,8	1,9	1,7	1,8
75-84 vuotiaat	7,9	9,1	5,0	9,1	8,3	8,1	9,0	8,1
85 v. täyttäneet	21,0	22,1	15,5	23,2	21,4	21,2	25,6	21,5

65v. täytt. asiakkaat/ 65 v. täytt. väestö

65v. täytt. asiakkaat / 65 v. täytt. väestö	6,5	6,0	3,3	7,5	6,5	6,2	6,7	6,3
---	-----	-----	-----	-----	-----	-----	-----	-----

75v. täytt. asiakkaat %/ 75 v. täytt. väestö

75v. täytt. asiakkaat %/ 75 v. täytt. väestö	11,5	12,0	6,9	12,7	11,5	11,4	12,8	11,5
--	------	------	-----	------	------	------	------	------

Kotihoidon asiakkaat jouluk. intensiivisyysryhmittäin/65v. asukkaat

Kaikki yhteensä	6,5	6,0	3,3	7,5	6,5	6,2	6,7	6,3
Yli 80 h/kk kotihoitoa saavat	0,1	0,1	0,0	0,0	0,0	0,1	0,1	0,1
41-80h/kk kotihoitoa saavat	0,5	0,2	0,3	0,5	0,5	0,4	0,7	0,5
21-40 h/kk kotihoitoa saavat	1,0	0,6	0,6	1,3	1,0	0,9	1,5	1,0
11-20 h/kk kotihoitoa saavat	1,1	0,9	0,6	2,0	1,5	1,3	1,5	1,3
alle 10h/kk kotihoitoa saavat	3,8	4,2	1,8	3,6	3,4	3,5	3,0	3,5

KOTIHOITO YHTEENSÄ (kotipalvelu ja kotisairaanhoido)

Käynnit vuoden 2007 aikana

Alle 65v. käynnit/ Alle 65v. väestö

65-74v. käynnit/ 65-74v. väestö

75-84v. käynnit/ 75-84v. väestö

85v. täytt. käynnit/ 85 v. täytt. väestö

Käynnit vuoden 2007 aikana	0,3	0,2	0,2	..	0,3	0,3	0,4	0,3
Alle 65v. käynnit/ Alle 65v. väestö	4,9	3,5	2,8	5,0	6,9	4,8	7,7	5,0
65-74v. käynnit/ 65-74v. väestö	21,7	16,0	0,4	23,1	27,8	21,4	44,0	23,2
75-84v. käynnit/ 75-84v. väestö	70,0	51,5	45,3	72,1	45,6	62,8	145,2	68,6
85v. täytt. käynnit/ 85 v. täytt. väestö	19,3	11,7	8,3	20,7	19,0	17,3	34,6	18,7
65v. täytt. käynnit/ 65 v. täytt. väestö	35,0	23,8	17,6	35,9	32,2	31,9	67,1	34,6
75v. täytt. käynnit/ 75 v. täytt. väestö								

	HELSINKI	ESPOO	VANTAA	TURKU	TAMPERE	VIISIKKO	OULU	KUUSIKKO
PERUSTERVEYDENHUOLLON AVOHOITO 2007								
Avosairaanhoidon ja aikuisten teräv. neuvonnan käynnit								
65v. täytt. käynnit/ 65 v. täytt. väestö	2,0	2,3	2,7	2,0	3,0	2,3	2,4	2,3
75v. täytt. käynnit/ 75 v. täytt. väestö	2,3	2,8	3,1	2,1	3,3	2,6	2,6	2,6
OSAVUOROKAUTINEN HOITO								
VANHUSTEN PÄIVÄHOITO								
Hoitopäivät vuoden 2007 aikana								
65v. täytt. hoitopäivät/ 65 v. täytt. väestö	0,6	0,3	0,6	0,3	0,5	0,5	0,8	0,5
75v. täytt. hoitopäivät/ 75 v. täytt. väestö	1,1	0,7	1,2	0,5	0,9	0,9	1,4	1,0
OMAIHOIDON TUKEA								
Omaisohoidon tuen saajat vuoden 2007 aikana								
65v. täytt. tuensaajat / 65 v. täytt. väestö	2,3	1,5	2,5	2,0	1,5	2,0	4,0	2,2
75v. täytt. tuensaajat / 75 v. täytt. väestö	3,5	2,6	4,3	3,0	2,2	3,1	6,8	3,4
Omaisohoidon tuen saajat 31.12.07								
Alle 65v. tuensaajat %/ Alle 65v. väestö	0,3	0,2	0,1	0,2	0,2	0,2	0,0	0,2
65-74v. tuensaajat %/ 65-74v. väestö	1,3	0,6	1,2	0,9	0,7	1,0	1,3	1,0
75-84v. tuensaajat %/ 75-84v. väestö	3,1	1,9	2,9	2,2	1,6	2,5	4,8	2,7
85v. täytt. tuensaajat %/ 85 v. täytt. väestö	4,9	2,1	5,2	2,5	2,1	3,7	6,3	3,9
65v. täytt. tuensaajat %/ 65 v. täytt. väestö	2,4	1,2	2,0	1,6	1,2	1,9	3,1	1,9
75v. täytt. tuensaajat %/ 75 v. täytt. väestö	3,6	1,9	3,4	2,3	1,7	2,8	5,2	3,0
PALVELUASUMINEN , henkilöstömitoitus alle 0,2								
Yli 65v. asukkaat 31.12. %/ 65 v. täyttännyt väestö	0,0	0,0	0,0	0,1	0,5	0,1	0,0	0,1
Yli 75v. asukkaat 31.12. %/ 75 v. täyttännyt väestö	0,0	0,0	0,0	0,3	1,0	0,2	0,0	0,2
65-74v. asumisvuorokaudet/ 65-74v. väestö	0,0	0,0	0,0	0,1	0,2	0,1	0,0	0,0
75-84v. asumisvuorokaudet/ 75-84v. väestö	0,0	0,0	0,0	0,7	2,5	0,6	0,0	0,5
85v. täytt. asumisvuorokaudet/ 85 v. täytt. väestö	0,0	0,0	0,0	1,9	8,0	1,7	0,0	1,6
Yli 65v. asukkaat 31.12. %/ 65 v. täyttännyt väestö	0,0	0,0	0,0	0,6	1,9	0,4	0,0	0,4
Yli 75v. asukkaat 31.12. %/ 75 v. täyttännyt väestö	0,0	0,0	0,0	1,0	3,8	0,9	0,0	0,8
PALVELUASUMINEN, henkilöstömitoitus vähintään 0,2 (keskiraskas, tavallinen)								
Yli 65v. asukkaat 31.12. %/ 65 v. täyttännyt väestö	0,0	0,7	0,4	0,4	0,9	0,4	0,3	0,3
Yli 75v. asukkaat 31.12. %/ 75 v. täyttännyt väestö	0,0	1,6	0,7	0,5	1,8	0,6	0,6	0,6
Alle 65v. asumisvuorokaudet/ Alle 65v. väestö	0,0	0,0	0,1	0,0	0,0	0,0	0,0	0,0
65-74v. asumisvuorokaudet/ 65-74v. väestö	0,0	0,8	0,8	0,8	0,4	0,4	0,4	0,4
75-84v. asumisvuorokaudet/ 75-84v. väestö	0,0	3,7	2,6	1,5	3,6	1,6	1,5	1,5
85v. täytt. asumisvuorokaudet/ 85 v. täytt. väestö	0,0	11,6	5,7	3,9	13,8	4,6	4,3	4,3
Kaikki asumisvuorokaudet/ yli 65-vuotiaat	0,0	2,8	2,2	1,5	3,3	1,4	1,3	1,3
Kaikki asumisvuorokaudet/ yli 75-vuotiaat	0,0	6,8	5,9	3,0	6,8	3,0	2,8	2,8
Yli 65v. asumisvuorokaudet/ Yli 65v. väestö	0,0	2,7	1,7	1,5	3,1	1,3	1,2	1,2
Yli 75v. asumisvuorokaudet/ Yli 75v. väestö	0,0	5,5	3,2	2,1	6,1	2,3	2,2	2,2
TEHOSTETTU PALVELUASUMINEN								

	HELSINKI	ESPOO	VANTAA	TURKU	TAMPERE	VIISIKKO	OULU	KUUSIKKO
Yli 65v. asukkaat 31.12. %/ 65 v. täyttänyt väestö	2,7	2,1	2,4	1,6	0,9	2,1	1,5	2,1
Yli 75v. asukkaat 31.12. %/ 75 v. täyttänyt väestö	4,8	4,4	4,9	2,6	1,6	3,8	3,0	3,8
Alle 65v. asumisvuorokaudet/ Alle 65v. väestö	0,0	0,0	0,2	0,0	0,0	0,1	0,0	0,1
65-74v. asumisvuorokaudet/ 65-74v. väestö	2,6	1,8	5,9	1,9	0,8	2,5	1,1	2,4
75-84v. asumisvuorokaudet/ 75-84v. väestö	11,7	9,0	10,2	5,9	3,3	8,7	6,1	8,5
85 v. täytt. asumisvuorokaudet/ 85 v. täytt. väestö	34,9	37,3	16,6	18,4	13,7	27,3	25,6	27,2
Kaikki asumisvuorokaudet/ yli 65v.	10,1	7,5	9,7	5,8	3,4	7,9	5,6	7,7
Kaikki asumisvuorokaudet/ yli 75v.	21,2	18,6	26,4	11,4	7,0	17,1	12,3	16,7
Yli 65v. asumisvuorokaudet/ Yli 65v. väestö	10,0	7,2	7,9	5,6	3,2	7,5	5,4	7,4
Yli 75v. asumisvuorokaudet/ Yli 75v. väestö	18,1	15,2	11,4	9,2	5,8	13,4	10,6	13,2

LAITOSHOITO YHTEENSÄ (vanhainkodit+terveyskeskus)

	HELSINKI	ESPOO	VANTAA	TURKU	TAMPERE	VIISIKKO	OULU	KUUSIKKO
ASIAKKAAT 31.12.								
Alle 65v. asiakkaat %/ Alle 65v. väestö	0,1	0,0	0,0	0,0	0,0	0,1	0,0	0,1
65-74v. asiakkaat %/ 65-74v. väestö	1,4	0,7	0,8	1,0	1,1	1,1	1,0	1,1
75-84v. asiakkaat %/ 75-84v. väestö	5,7	3,5	0,1	5,3	5,3	5,2	5,1	5,2
85v. täytt. asiakkaat %/ 85 v. täytt. väestö	18,2	10,1	14,6	20,5	23,6	18,5	17,1	18,4
65v. täytt. asiakkaat/ 65 v. täytt. väestö	5,1	2,5	2,7	5,2	5,3	4,6	4,1	4,5
75v. täytt. asiakkaat %/ 75 v. täytt. väestö	9,2	5,0	5,9	9,3	9,8	8,5	7,9	8,5
Kaikki asiakkaat %/ 75 v. täytt. väestö	11,6	7,1	7,9	10,7	11,5	10,6	9,6	10,5

HOITOPÄIVÄT 2007

	HELSINKI	ESPOO	VANTAA	TURKU	TAMPERE	VIISIKKO	OULU	KUUSIKKO
Alle 65v. hoitopäivät/ Alle 65v. väestö	0,2	0,2	0,1	0,2	0,2	0,2	0,1	0,2
65-74v. hoitopäivät/ 65-74v. väestö	5,0	2,8	3,1	4,1	4,0	4,1	3,3	4,1
75-84v. hoitopäivät/ 75-84v. väestö	19,7	12,3	0,5	20,3	20,5	18,5	19,4	18,6
85v. täytt. hoitopäivät/ 85 v. täytt. väestö	68,6	35,7	62,4	69,1	77,3	66,6	61,3	66,2
65v. täytt. hoitopäivät/ 65 v. täytt. väestö	18,5	8,7	10,4	18,8	18,6	16,4	15,0	16,3
75v. täytt. hoitopäivät/ 75 v. täytt. väestö	33,2	17,4	22,8	33,0	34,5	30,7	29,0	30,6
Kaikki hoitopäivät/ 75 v. täytt. väestö	41,6	25,1	29,9	38,6	41,1	38,1	35,0	37,9

VANHAINKODIT YHTEENSÄ

	HELSINKI	ESPOO	VANTAA	TURKU	TAMPERE	VIISIKKO	OULU	KUUSIKKO
ASIAKKAAT 31.12.								
Alle 65v. asiakkaat %/ Alle 65v. väestö	0,0	0,0	0,0	0,0	0,0	0,0	0,0	0,0
65-74v. asiakkaat %/ 65-74v. väestö	0,7	0,5	0,5	0,4	0,4	0,6	0,6	0,6
75-84v. asiakkaat %/ 75-84v. väestö	3,2	1,9	2,8	2,6	3,4	2,9	3,8	3,0
85v. täytt. asiakkaat %/ 85 v. täytt. väestö	11,0	4,6	11,2	11,6	17,0	11,5	13,1	11,6
65v. täytt. asiakkaat/ 65 v. täytt. väestö	2,9	1,3	1,9	2,7	3,5	2,7	3,0	2,7
75v. täytt. asiakkaat %/ 75 v. täytt. väestö	5,3	2,5	4,4	5,0	6,7	5,1	5,9	5,2
Kaikki asiakkaat %/ 75 v. täytt. väestö	6,2	3,7	5,4	5,3	7,4	5,9	6,9	6,0

	HELSINKI	ESPOO	VANTAA	TURKU	TAMPERE	VIISIKKO	OULU	KUUSIKKO
Lyhytaikaisoidossa % 65 v. täyttäneistä	0,2	0,1	0,0	0,2	0,1	0,1	0,2	0,2
Lyhytaikaisoidossa % 75 v. täyttäneistä	0,4	0,1	0,0	0,3	0,1	0,3	0,5	0,3
Lyhytaikaisoidossa % 85 v. täyttäneistä	0,6	0,3	0,0	0,4	0,4	0,5	0,7	0,5
Pitkäaikaisoidossa % 65 v. täyttäneistä	2,7	1,2	1,9	2,6	3,4	2,5	2,8	2,5
Pitkäaikaisoidossa % 75 v. täyttäneistä	4,9	2,4	4,4	4,7	6,6	4,8	5,5	4,9
Pitkäaikaisoidossa % 85 v. täyttäneistä	10,3	4,3	11,2	11,2	16,6	11,0	12,4	11,1
HOITOPÄIVÄT 2007								
Alle 65v. hoitopäivät/ Alle 65v. väestö	0,0	0,1	0,0	0,0	0,0	0,0	0,1	0,0
65-74v. hoitopäivät/ 65-74v. väestö	2,4	1,6	1,8	1,4	1,7	2,0	2,2	2,0
75-84v. hoitopäivät/ 75-84v. väestö	11,0	6,6	9,8	9,0	13,3	10,4	14,0	10,7
85v. täytt. hoitopäivät/ 85 v. täytt. väestö	41,1	16,9	44,5	43,4	57,8	42,3	47,0	42,6
65v. täytt. hoitopäivät/ 65 v. täytt. väestö	10,5	4,5	7,1	9,8	12,5	9,6	11,0	9,7
75v. täytt. hoitopäivät/ 75 v. täytt. väestö	19,3	8,9	16,2	18,0	24,3	18,5	21,6	18,7
Kaikki hoitopäivät/ 75 v. täytt. väestö	22,2	13,2	19,7	19,3	26,6	21,2	25,0	21,5
Lyhytaikaisoidon hoitopäiviä/ 65 v. täytt väestö	0,8	0,2	0,7	0,5	0,6	0,6	0,8	0,6
Lyhytaikaisoidon hoitopäiviä/ 75 v. täytt väestö	1,4	0,4	1,6	0,9	1,1	1,1	1,5	1,2
Pitkäaikaisoidon hoitopäiviä/ 65 v. täytt väestö	9,7	4,3	6,4	9,3	11,9	9,0	10,1	9,1
Pitkäaikaisoidon hoitopäiviä/ 75 v. täytt väestö	17,9	8,5	14,7	17,1	23,2	17,4	20,0	17,6
TERVEYSKESKUSRAALAT perussairaanhoidon yhteensä								
POTILAAT 31.12.								
Alle 65v. potilaat %/ Alle 65v. väestö	0,06	0,04	0,02	0,05	0,03	0,05	0,02	0,04
65-74v. potilaat %/ 65-74v. väestö	0,70	0,30	0,31	0,64	0,71	0,58	0,41	0,57
75-84v. potilaat %/ 75-84v. väestö	2,57	1,64	1,09	2,69	1,90	2,22	1,31	2,15
85v. täytt. potilaat %/ 85 v. täytt. väestö	7,26	5,56	3,36	8,86	6,55	7,01	4,01	6,80
LYHYTAIKAISHOIDOSSA								
Alle 65v. potilaat %/ Alle 65v. väestö	0,03	0,02	0,02	0,02	0,02	0,02	0,02	0,02
65-74v. potilaat %/ 65-74v. väestö	0,24	0,16	0,26	0,11	0,28	0,22	0,23	0,22
75-84v. potilaat %/ 75-84v. väestö	1,00	1,11	0,88	0,63	0,59	0,86	1,12	0,88
85v. täytt. potilaat %/ 85 v. täytt. väestö	2,37	3,46	2,29	1,40	2,29	2,28	3,30	2,35
PITKÄIKAISHOIDOSSA								
Alle 65v. potilaat %/ Alle 65v. väestö	0,03	0,02	0,01	0,03	0,01	0,02	0,01	0,02
65-74v. potilaat %/ 65-74v. väestö	0,45	0,14	0,05	0,53	0,43	0,36	0,18	0,35
75-84v. potilaat %/ 75-84v. väestö	1,58	0,53	0,21	2,05	1,31	1,36	0,20	1,27
85v. täytt. potilaat %/ 85 v. täytt. väestö	4,89	2,10	1,07	7,46	4,26	4,73	0,72	4,45
65 v. täytt. potilaat %/ 65 v. täytt. väestö	2,21	1,19	0,75	2,49	1,83	1,90	1,10	1,84
75 v. täytt. potilaat %/ 75 v. täytt. väestö	3,87	2,50	1,51	4,29	3,04	3,44	1,93	3,32
Kaikki potilaat %/ 75 v. täytt. väestö	5,45	3,84	2,55	5,34	4,14	4,76	2,77	4,61
Lyhytaikaisoidossa % 65 v. täyttäneistä	0,78	0,75	0,58	0,47	0,63	0,68	0,86	0,70
Lyhytaikaisoidossa % 75 v. täyttäneistä	1,38	1,62	1,14	0,83	1,01	1,22	1,62	1,25
Lyhytaikaisoidossa % 85 v. täyttäneistä	2,37	3,46	2,29	1,40	2,29	2,28	3,30	2,35
Pitkäaikaisoidossa % 65 v. täyttäneistä	1,4	0,4	0,2	2,0	1,2	1,2	0,2	1,1
Pitkäaikaisoidossa % 75 v. täyttäneistä	2,5	0,9	0,4	3,5	2,0	2,2	0,3	2,1
Pitkäaikaisoidossa % 85 v. täyttäneistä	4,9	2,1	1,1	7,5	4,3	4,7	0,7	4,5

HOITOPÄIVÄT 2007	HELSINKI	ESPOO	VANTAA	TURKU	TAMPERE	VIISIKKO	OULU	KUUSIKKO
Alle 65v. hoitopäivät/ Alle 65v. väestö	0,2	0,1	0,1	0,2	0,2	0,2	0,1	0,1
65-74v. hoitopäivät/ 65-74v. väestö	2,5	1,2	1,3	2,7	2,3	2,2	1,2	2,1
75-84v. hoitopäivät/ 75-84v. väestö	8,5	5,7	4,0	11,3	7,2	8,1	5,4	7,9
85v. täytt. hoitopäivät/ 85 v. täytt. väestö	27,1	18,8	17,8	25,7	19,4	24,4	14,3	23,6
65v. täytt. hoitopäivät/ 65 v. täytt. väestö	8,0	4,2	3,2	9,0	6,1	6,8	4,0	6,6
75v. täytt. hoitopäivät/ 75 v. täytt. väestö	14,0	8,6	6,5	15,0	10,2	12,2	7,5	11,9
Kaikki hoitopäivät/ 75 v. täytt. väestö	19,4	11,9	10,2	19,3	14,5	16,9	10,0	16,3
Lyhytaikaisoidon hoitopäivät/ 65 v. täytt väestö	3,0	2,6	1,4	1,7	2,4	2,5	3,5	2,5
Lyhytaikaisoidon hoitopäivät/ 75 v. täytt väestö	5,1	5,3	2,5	2,8	4,0	4,3	6,6	4,5
Pitkäaikaisoidon hoitopäivät/ 65 v. täytt väestö	5,0	1,6	1,8	7,3	3,7	4,3	0,5	4,0
Pitkäaikaisoidon hoitopäivät/ 75 v. täytt väestö	8,9	3,3	4,1	12,2	6,2	7,9	0,9	7,4
PERUSTERVEYDENHUOLLON AVOHOITO								
Avosairaanhoidon lääkärin vastaanottoikäynnit 2007/väestö								
Kaikki yhteensä	1,1	1,0	1,5	1,4	1,7	1,3	1,4	1,3
Yli 65v. käynnit yhteensä/ vastaavanikäinen väestö	2,0	2,3	2,7	2,0	3,0	2,3	2,4	2,3
Yli 65v. käynnit yhteensä/ lääkärin luona käyneet	2,8	3,0	3,3	2,7	3,7	3,0	2,4	3,0
Avosairaanhoidon lääkärin asiakkaat 2007/väestö								
Kaikki yhteensä	0,5	0,4	0,5	0,6	0,6	0,5	0,6	0,5
Yli 65v. asiakkaat/65 täyttäneet	0,7	0,8	0,8	0,7	0,8	0,8	1,0	0,8
ERIKOISSAIRAANHOITO								
ERIKOISSAIRAANHOIDON POLIKLINIKKAKÄYNNIT 2007								
Yli 65v. käynnit/ 65 v. täytt. väestö	2,5	2,0	2,1	2,4	2,0	2,3	2,5	2,3
Yli 75v. käynnit/ 75 v. täytt. väestö	2,4	2,0	2,0	2,4	2,0	2,3	2,7	2,3
ERIKOISSAIRAANHOIDON SOMAATTISET POLIKLINIKKAKÄYNNIT 2007								
Yli 65v. somaattiset käynnit/ 65 v. täytt. väestö	2,2	2,0	2,0	2,3	1,9	2,1	2,4	2,1
Yli 75v. somaattiset käynnit/ 75 v. täytt. väestö	2,3	2,0	2,0	2,3	2,0	2,2	2,6	2,2
ERIKOISSAIRAANHOIDON PSYKIATRISET POLIKLINIKKAKÄYNNIT 2007								
Yli 65v. psykiatriset käynnit/ 65 v. täytt. väestö	0,2	0,0	0,1	0,2	0,1	0,2	0,1	0,2
Yli 75v. psykiatriset käynnit/ 75 v. täytt. väestö	0,1	0,0	0,1	0,1	0,1	0,1	0,0	0,1
ERIKOISSAIRAANHOIDON HOITOPÄIVÄT 2007								
Yli 65v. hoitopäivät/ 65 v. täytt. väestö	1,8	1,8	2,1	3,9	3,2	2,4	1,9	2,4
Yli 75v. hoitopäivät/ 75 v. täytt. väestö	2,2	2,4	3,0	5,2	4,5	3,2	2,4	3,2
SOMAATTISET HOITOPÄIVÄT 2007								
Yli 65v. somaattiset hoitopäivät/ 65 v. täytt. väestö	1,4	1,5	1,8	3,5	2,9	2,1	1,7	2,0
Yli 75v. somaattiset hoitopäivät/ 75 v. täytt. väestö	1,8	2,1	2,6	4,7	4,2	2,8	2,2	2,8
PSYKIATRISET HOITOPÄIVÄT 2007								
Yli 65v. psykiatriset hoitopäivät/ 65 v. täytt. väestö	0,4	0,2	0,3	0,4	0,3	0,4	0,2	0,3
Yli 75v. psykiatriset hoitopäivät/ 75 v. täytt. väestö	0,4	0,3	0,4	0,5	0,3	0,4	0,2	0,4

65 vuotta täyttäneet sosiaali- ja terveydenhuollon palvelujen piirissä joulukuussa 2007

	HELSINKI	ESPOO	VANTAA	TURKU	TAMPERE	VIISKIKKO	OULU	KUUSIKKO	HELSINKI	ESPOO	VANTAA	TURKU	TAMPERE	VIISKIKKO	OULU	KUUSIKKO
KAIKKI PALVELUT (sis. alle 0,2 palvelutalon) YHTEENSÄ	17,20	12,98	11,50	17,40	16,19	15,90	15,98	15,90	0,0	0,0	0,0	0,0	0,0	0,0	0,0	0,7
Alle 0,2 palvelutaloissa asuvat	0,0	0,0	0,0	0,1	0,5	0,1	0,0	0,1	1,3	1	1	1,3	1,2	1,2	1,2	1,2
Suhteellinen indeksi																
KAIKKI PALVELUT YHTEENSÄ	17,20	12,98	11,50	17,25	15,67	15,78	15,98	15,80	17,20	12,98	11,50	17,25	15,67	15,78	15,98	15,80
Suhteellinen indeksi	1,3	1,0	0,9	1,3	1,2	1,2	1,2	1,2	15,9	11,7	10,3	15,7	14,1	14,4	14,6	14,4
Jokapäiväistä elämää tukevat palvelut																
AVOPALVELUT YHTEENSÄ	8,9	7,9	5,8	9,4	8,6	8,5	9,8	8,6	8,9	7,9	5,8	9,4	8,6	8,5	9,8	8,6
(ILMAN TEHOSTETTUA PALV.ASUMISTA)	6,82	6,02	3,33	7,46	6,46	6,25	6,74	6,29	0,00	0,00	0,00	0,00	0,00	0,00	0,00	0,00
Säännöllisen kotihoidon asiakkaat	0,00	0,00	0,00	0,00	0,00	0,00	0,00	0,00	0,00	0,00	0,00	0,00	0,00	0,00	0,00	0,00
Joista omissa palvelutaloissa kotip. piirissä	0,00	0,00	0,00	0,37	0,91	0,36	0,00	0,33	2,38	1,16	0,42	1,57	1,22	1,85	3,08	1,95
Palveluasuminen (0,2 - 0,395)	0,00	0,74	0,42	0,37	0,91	0,36	0,00	0,33	0,00	0,00	0,00	0,37	0,91	0,36	0,00	0,33
Omaisohdottujen asiakkaat	0,00	0,74	0,42	0,37	0,91	0,36	0,00	0,33	2,38	1,16	0,42	1,57	1,22	1,85	3,08	1,95
YMPÄRIVUOROKAUTINEN HOITO																
Vähennettynä lyhytaikaisen sairaanhoidon palvelut	7,0	3,8	4,5	6,3	5,6	6,0	4,8	5,9	7,0	3,8	4,5	6,3	5,6	6,0	4,8	5,9
(SIS TEHOSTETUN PALV.ASUMISEN)	8,3	5,1	5,7	7,9	7,1	7,3	6,2	7,2	8,3	5,1	5,7	7,9	7,1	7,3	6,2	7,2
Tehostettu palveluasuminen (>=0,4)	2,92	1,28	1,95	2,71	3,46	2,66	3,01	2,69	2,21	1,19	0,75	2,49	1,83	1,90	1,10	1,84
Vanhainkoti	1,43	0,44	0,17	2,02	1,20	1,22	0,24	1,14	0,49	0,51	0,60	1,07	0,89	0,67	0,53	0,66
Pitkäaikaishoito	0,78	0,75	0,58	0,47	0,63	0,68	0,86	0,70	1,3	1,3	1,2	1,5	1,5	1,3	1,4	1,4
Lyhytaikaishoito	0,49	0,51	0,60	1,07	0,89	0,67	0,53	0,66	1,3	1,3	1,2	1,5	1,5	1,3	1,4	1,4
Erikoissairaanhoito (laskettu hp:stä)	0,49	0,51	0,60	1,07	0,89	0,67	0,53	0,66	1,3	1,3	1,2	1,5	1,5	1,3	1,4	1,4
Tk-lyhytaikaishoito sekä erikoissairaanhoito	0,49	0,51	0,60	1,07	0,89	0,67	0,53	0,66	1,3	1,3	1,2	1,5	1,5	1,3	1,4	1,4
75 vuotta täyttäneet sosiaali- ja terveydenhuollon palvelujen piirissä joulukuussa 2007																
Yli 75-vuotiaat																
KAIKKI PALVELUT YHTEENSÄ	29,75	25,47	22,72	28,77	27,70	28,12	29,56	28,23	29,75	25,47	22,72	28,77	27,70	28,12	29,56	28,23
Jokapäiväistä elämää tukevat palvelut	27,76	23,17	20,71	26,49	25,41	25,98	27,27	26,08	27,76	23,17	20,71	26,49	25,41	25,98	27,27	26,08
AVOPALVELUT YHTEENSÄ	15,12	15,43	11,05	15,49	15,00	14,84	17,98	15,09	15,12	15,43	11,05	15,49	15,00	14,84	17,98	15,09
(ILMAN TEHOSTETTUA PALV.ASUMISTA)	11,52	11,95	6,95	12,73	11,52	11,38	12,81	11,50	0,00	0,00	0,00	0,00	0,00	0,00	0,00	0,00
Säännöllisen kotihoidon asiakkaat	0,00	0,00	0,00	0,00	0,00	0,00	0,00	0,00	0,00	0,00	0,00	0,00	0,00	0,00	0,00	0,00
Joista omissa palvelutaloissa	0,00	1,55	0,74	0,50	1,75	0,64	0,00	0,59	3,60	1,93	3,35	2,26	1,72	2,82	5,18	3,00
Palveluasuminen (0,2 - 0,395)	0,00	1,55	0,74	0,50	1,75	0,64	0,00	0,59	12,64	7,74	9,67	11,00	10,41	11,14	9,29	11,00
Omaisohdottujen asiakkaat	3,60	1,93	3,35	2,26	1,72	2,82	5,18	3,00	14,63	10,04	11,68	13,28	12,70	13,27	11,58	13,14
YMPÄRIVUOROKAUTINEN HOITO																
Vähennettynä lyhytaikaisen sairaanhoidon palvelut	12,64	7,74	9,67	11,00	10,41	11,14	9,29	11,00	5,32	2,49	4,39	4,96	6,74	5,11	5,93	6,76
(SIS TEHOSTETUN PALV.ASUMISEN)	14,63	10,04	11,68	13,28	12,70	13,27	11,58	13,14	3,87	2,50	1,51	4,29	3,04	3,44	1,93	3,32
Tehostettu palveluasuminen (>=0,4)	4,82	4,38	4,91	2,58	1,64	3,82	3,04	3,76	2,49	0,88	0,37	3,46	2,03	2,21	1,62	1,25
Vanhainkoti	3,87	2,50	1,51	4,29	3,04	3,44	1,93	3,32	1,38	1,62	1,14	0,83	1,01	1,22	0,91	0,89
Terveyskeskuksen vuodeosasto	2,49	0,88	0,37	3,46	2,03	2,21	1,62	1,25	1,99	2,30	2,01	2,28	2,29	2,13	2,29	2,15
Pitkäaikaishoito	0,62	0,68	0,87	1,45	1,28	0,91	0,68	0,89	1,99	2,30	2,01	2,28	2,29	2,13	2,29	2,15
Lyhytaikaishoito	0,62	0,68	0,87	1,45	1,28	0,91	0,68	0,89	1,99	2,30	2,01	2,28	2,29	2,13	2,29	2,15
Erikoissairaanhoito (laskettu hp:stä)	0,62	0,68	0,87	1,45	1,28	0,91	0,68	0,89	1,99	2,30	2,01	2,28	2,29	2,13	2,29	2,15
Tk-lyhytaikaishoito sekä erikoissairaanhoito	0,62	0,68	0,87	1,45	1,28	0,91	0,68	0,89	1,99	2,30	2,01	2,28	2,29	2,13	2,29	2,15

	1,062660944	HELSINKI	ESPOO	VANTAA	TURKU	TAMPERE	OULU	KUUSIKKO
Yli 65-vuotiaiden kustannukset 2007	1,7	6,3	-3,0	1,5	1,5	2,0	1,3	1,8
Muutos 06-07 (DEFL)	1,7	6,3	-3,0	1,5	1,5	2,0	1,3	1,8
KOOSTE: KUSTANNUKSET YHT. 2006 eur(DEFL)	563 587 097,4	129 705 726,5	112 183 925,1	196 164 821,2	211 835 903,1	103 169 657,9	1 316 647 131,1	
KOOSTE: KUSTANNUKSET YHT. 2006 eur	546 743 218	125 829 223	108 831 094	190 302 060	205 504 782	100 086 235	1 277 296 611	
KOOSTE: KUSTANNUKSET YHT. 2007 eur	573 115 607	137 850 046	108 840 547	199 166 688	216 158 488	104 475 220	1 339 972 597	
Avopalvelut+palveluasuminen	135 497 064	36 540 642	30 567 508	42 980 818	41 952 841	25 839 673	313 378 546	
Avopalvelut yhteensä (yli 65v.)	91 548 516	19 458 464	14 014 500	29 663 434	28 898 030	18 490 034	202 072 978	
Kotihoito (ent Kotipalvelu)	75 766 955	16 052 797	10 048 528	25 666 895	24 922 768	14 820 021	167 277 964	
Kotisairaahoito	0	0	0	0	0	0	0	
Vanhusten päivähoito	4 612 491	559 012	1 424 757	525 717	1 269 022	776 214	9 167 212	
Vanhusten päiväsairaahoito	783 498	516 654	346 070	409 868	415 866	0	2 471 955	
Omaisohidon tuki	10 385 571	2 330 001	2 195 146	3 060 955	2 290 374	2 893 799	23 155 846	
Palveluasuminen yhteensä (yli 65v.)	43 948 549	17 082 178	16 553 008	13 317 384	13 054 811	7 349 639	111 671 569	
Palveluasuminen alle 0,2	0	0	0	108 110	582 774	0	690 884	
Palveluasuminen >0,2	0	3 199 635	1 726 730	1 409 932	3 243 620	0	9 945 918	
Palveluasuminen tehostettu (>0,4)	43 948 549	13 882 544	14 826 278	11 799 342	9 228 417	7 349 639	101 034 767	
Yli 65v. vanhainkodit ja terveyskeskussairaala	245 651 338	46 050 550	33 305 590	75 959 693	93 048 129	40 675 776	534 691 076	
Vanhainkodit (brutto)	109 730 009	22 440 090	20 594 475	36 076 346	59 074 363	24 497 458	272 412 740	
Oma toiminta	57 856 458	20 472 496	12 261 578	35 046 483	50 700 007	22 736 202	199 073 224	
Ostopalvelut (brutto)	51 873 551	1 967 594	8 332 897	1 029 863	8 374 356	1 761 256	73 339 517	
Terveyskeskukset (brutto)	135 921 328	23 610 460	12 711 115	39 883 347	33 973 766	16 178 318	262 748 926	
Oma toiminta	131 491 150	23 610 460	12 711 115	31 424 047	33 973 766	14 268 906	247 901 764	
Ostopalvelut (brutto)	4 430 178	0	0	8 459 301	0	1 909 412	14 847 161	
Yli 65v. käyttämät terveydenhuollon palvelut ilman tk-sairaala	191 967 205	55 258 854	44 967 449	80 226 177	81 157 518	37 959 771	491 536 974	
Perusterveydenhuollon avohoito	39 154 205	12 785 343	9 279 473	9 218 757	9 089 786	6 397 507	85 925 070	
Perusterveydenhuollon avohoidon vastaanottoiminta	36 381 146	12 393 571	9 279 473	9 218 757	9 089 786	6 397 507	82 760 240	
Kotisairaala(perust)	2 773 059	391 772	0	0	0	0	3 164 830	
Erikoissairaahoito	152 813 000	42 473 511	35 687 976	71 007 420	72 067 732	31 562 264	405 611 904	
Kotisairaala (erikoissh)	141 230 076	40 346 943	33 539 240	290 746	687 970	126 929	1 105 646	
Somaattinen erikoissairaahoito	9 536 839	0	0	66 337 719	66 722 801	29 847 280	378 024 059	
Oma toiminta	131 693 237	40 346 943	33 539 240	11 378 634	24 616 377	954 983	46 486 833	
Ostopalvelut (netto)	11 582 924	2 148 736	2 148 736	54 959 085	42 106 424	28 892 297	331 537 226	
Psykiaatrinen erikoissairaahoito	3 841 864	0	0	4 378 955	4 656 961	1 588 055	26 482 199	
Oma toiminta	7 741 060	2 148 736	2 148 736	4 248 633	217 898	665 680	8 974 075	
Ostopalvelut (netto)	0	0	0	130 322	4 439 063	922 375	17 508 124	

Kuusikko 2008: Vanhusten sosiaali- ja terveyspalvelujen kustannukset euroa 2007

LIITE 5B

KUSTANNUKSET % KOKONAISKUSTANNUKSIKSTA

	HELSINKI	ESPOO	VANTAA	TURKU	TAMPERE	OULU	KUUSIKKO
Kaikki +65v. kustannukset yhteensä	100,0	100,0	100,0	100,0	100,0	100,0	100,0
Avopalvelut+palveluasuminen	23,6	26,5	28,1	21,6	19,4	24,7	23,4
<u>Avopalvelut yhteensä (yli 65v.)</u>	16,0	14,1	12,9	14,9	13,4	17,7	15,1
Kotipalvelu	13,2	11,6	9,2	12,9	11,5	14,2	12,5
Kotisairaanhoido	0,0	0,0	0,0	0,0	0,0	0,0	0,0
Vanhusten päivähoito	0,8	0,4	0,3	0,3	0,6	0,7	0,7
Vanhusten päiväsairaanhoido	0,1	0,4	0,3	0,2	0,2	0,0	0,2
Omaishoidon tuki	1,8	1,7	2,0	1,5	1,1	2,8	1,7
Osavtk.hoito	0,9	0,8	0,3	0,5	0,8	0,7	0,9
<u>Palveluasuminen yhteensä (yli 65v.)</u>	7,7	12,4	15,2	6,7	6,0	7,0	8,3
Palveluasuminen alle 0,2	0,0	0,0	0,0	0,1	0,3	0,0	0,1
Palveluasuminen >0,2	0,0	2,3	1,6	0,7	1,5	0,0	0,7
Palveluasuminen tehostettu (>0,4)	7,7	10,1	13,6	5,9	4,3	7,0	7,5
<u>Yli 65v vanhainkodit ja terveyskeskussairaala</u>	42,9	33,4	30,6	38,1	43,0	38,9	39,9
Vanhainkodit (brutto)	19,1	16,3	18,9	18,1	27,3	23,4	20,3
Oma toiminta	10,1	14,9	11,3	17,6	23,5	21,8	14,9
Ostopalvelut (brutto)	9,1	1,4	7,7	0,5	3,9	1,7	5,5
Terveyskeskukset (brutto)	23,7	17,1	11,7	20,0	15,7	15,5	19,6
Oma toiminta	22,9	17,1	11,7	15,8	15,7	13,7	18,5
Ostopalvelut (brutto)	0,8	0,0	0,0	4,2	0,0	1,8	1,1
<u>Yli 65v. käyttämät terveydenhuollon palvelut ilman tk-sairaala</u>	33,5	40,1	41,3	40,3	37,5	36,3	36,7
Perusterveydenhuollon avohoido	6,8	9,3	8,5	4,6	4,2	6,1	6,4
Perusterveydenhuollon avohoidon vastaanotto toiminta	6,3	9,0	8,5	4,6	4,2	6,1	6,2
Kotisairaala (perusth)	0,5	0,3				0,0	0,2
Erikoissairaanhoido	26,7	30,8	32,8	35,7	33,3	30,2	30,3
Kotisairaala (erikoissh)				0,1	0,3	0,1	0,1
Somaattinen erikoissairaanhoido	24,6	29,3	30,8	33,3	30,9	28,6	28,2
Oma toiminta	1,7	0,0	0,0	5,7	11,4	0,9	3,5
Ostopalvelut (netto)	23,0	29,3	30,8	27,6	19,5	27,7	24,7
Psykiatrinen erikoissairaanhoido	2,0	1,5	2,0	2,2	2,2	1,5	2,0
Oma toiminta	0,7	0,0	0,0	2,1	0,1	0,6	0,7
Ostopalvelut (netto)	1,4	1,5	2,0	0,1	2,1	0,9	1,3

Kuusikko 2008: 75 vuotta täyttäneiden sosiaali- ja terveyspalvelujen kustannukset euroa 2007

18.8.2008

LIITE 6A

Yli 75-vuotiaiden kustannukset euroa 2007	HELSINKI	ESPOO	VANTAA	TURKU	TAMPERE	VIISIKKO	OULU	KUUSIKKO
Muutos 06-07(DEFL)	2,1	6,8	-3,4	0,8	2,5	1,9	2,6	1,9
KOOSTE: DEFALKUSTANNUKSET YHT. eur 2006	418 536 007,2	88 025 229,4	71 462 251,2	151 883 104,3	161 623 530,8	893 647 864,7	76 629 419,4	969 422 423,1
KOOSTE: KUSTANNUKSET YHT. 2006 eur	406 027 257	85 394 427	69 326 465	147 343 787	156 793 102	866 939 488	74 339 203	940 449 378
KOOSTE: KUSTANNUKSET YHT. eur 2007	427 139 523	93 968 411	69 023 684	153 030 939	165 622 598	911 002 626	78 640 534	987 425 688
Avopalvelut+palveluasuminen	116 338 058	29 941 105	23 355 017	36 632 021	34 553 331	240 902 281	22 470 875	263 290 408
Avopalvelut yhteensä (yli 75v.)	78 081 537	15 515 110	10 498 587	25 718 893	22 960 449	152 734 340	15 924 264	168 698 841
Kotihoito (ent Kotipalvelu)	66 005 596	13 095 529	7 868 482	22 638 843	20 036 516	129 604 728	13 012 807	142 657 772
Kotisairaahoito	0	0	0	0	0	0	0	0
Vanhusten päivähoito	3 930 578	451 054	977 519	437 160	1 079 347	6 875 658	662 227	7 537 885
Vanhusten päiväsairaanhoito	652 755	394 371	254 488	345 935	262 232	1 909 780	0	1 909 780
Omaisohidon tuki	7 492 608	1 574 156	1 398 099	2 296 956	1 582 354	14 344 173	2 249 230	16 593 403
Palveluasuminen yhteensä (yli 75v.)	38 256 521	14 425 995	12 856 430	10 913 128	11 592 882	88 167 941	6 546 611	94 591 567
Palveluasuminen alle 0,2	0	0	0	94 915	552 510	647 425	0	647 425
Palveluasuminen >0,2	0	2 632 710	1 351 573	1 017 924	3 004 373	8 129 566	0	8 006 580
Palveluasuminen tehostettu (>0,4)	38 256 521	11 793 284	11 504 857	9 800 288	8 035 999	79 390 950	6 546 611	85 937 561
Yli 75v. vanhainkodit ja terveyskeskussairaalat	208 644 329	37 388 971	26 482 373	67 494 529	82 237 955	424 382 880	35 444 890	457 693 047
Vanhainkodit (brutto)	96 241 302	17 705 044	17 240 825	33 576 891	54 858 866	221 535 792	21 818 943	241 441 871
Oma toiminta	49 803 141	15 900 819	10 120 869	32 740 221	46 929 943	157 264 255	20 216 315	175 711 308
Ostopalvelut (brutto)	46 438 161	1 804 225	7 119 956	836 669	7 928 923	64 271 537	1 602 628	65 730 563
Terveyskeskukset (brutto)	112 403 027	19 683 926	9 241 548	33 917 638	27 379 090	202 847 089	13 625 946	216 251 176
Oma toiminta	108 996 089	19 683 926	9 241 548	27 171 614	27 379 090	192 612 794	11 936 804	204 409 071
Ostopalvelut (brutto)	3 406 938	0	0	6 746 025	0	10 234 295	1 689 142	11 842 105
Yli 75v. käytämät terveydenhuollon palvelut ilman tk-sairaala	102 157 136	26 638 335	19 186 293	48 904 389	48 831 312	245 717 465	20 724 769	266 442 234
Perusterveydenhuollon avohoito	20 962 568	6 833 025	3 938 342	4 897 994	4 917 574	41 549 504	3 156 625	44 706 129
Perusterveydenhuollon avohoidon vastaanotto toiminta	19 150 736	6 677 207	3 938 342	4 897 994	4 917 574	39 581 853	3 156 625	42 738 478
Kotisairaala(perusth)	1 811 832	155 818	0	0	0	1 967 650	0	1 967 650
Erikoissairaahoito	81 194 568	19 805 310	15 247 951	44 006 395	43 913 738	204 167 961	17 568 144	221 736 105
Kotisairaala(erikoiss)	75 683 105	18 726 773	14 427 104	228 683	392 310	620 993	63 465	684 458
Somaattinen erikoissairaahoito	5 709 536	0	0	41 436 887	41 262 290	191 536 159	16 780 729	208 316 888
Oma toiminta	69 973 569	18 726 773	14 427 104	8 372 672	18 076 293	32 158 501	444 460	32 602 961
Ostopalvelut (netto)	5 511 463	0	0	33 064 215	23 185 997	159 377 658	16 336 269	175 713 927
Psykiatrin erikoissairaahoito	751 616	1 078 537	820 847	2 340 825	2 259 138	12 010 809	723 950	12 734 759
Oma toiminta	4 759 847	0	0	2 336 279	37 043	3 124 938	115 239	3 240 177
Ostopalvelut (netto)	0	1 078 537	820 847	4 546	2 222 095	8 885 872	608 711	9 494 583

Kuusikko 2008: Vanhusten sosiaali- ja terveyspalvelujen kustannukset euroa 2007
KUSTANNUKSET % KOKONAISKUSTANNUKSIKSI

LIITE 6B

	HELSINKI 100,0	ESPOO 100,0	VANTAA 100,0	TURKU 100,0	TAMPERE 100,0	VIISKKO 100,0	OULU 100,0	KUUSIKKO 100,0
Kaikki +75v. kustannukset yhteensä	27,2	31,9	33,8	23,9	20,9	26,4	28,6	26,7
Avopalvelut+palveluasuminen								
<u>Avopalvelut yhteensä (Yli 75v.)</u>	18,3	16,5	15,2	16,8	13,9	16,8	20,2	17,1
Kotipalvelu	15,5	13,9	11,4	14,8	12,1	14,2	16,5	14,4
Kotisairaanhoido	0,0	0,0	0,0	0,0	0,0	0,0	0,0	0,0
Vanhusten päivähoito	0,9	0,5	0,7	0,3	0,7	0,8	0,8	0,8
Vanhusten päiväsairaanhoido	0,2	0,4	0,4	0,2	0,2	0,2	0,0	0,2
Omaishoidon tuki	1,8	1,7	2,0	1,5	1,0	1,6	2,9	1,7
Osavrk.hoido	1,1	0,9	0,4	0,5	0,8	1,0	0,8	1,0
<u>Palveluasuminen yhteensä (yli 75v.)</u>	9,0	15,4	18,6	7,1	7,0	9,7	8,3	9,6
Palveluasuminen alle 0,2	0,0	0,0	0,0	0,1	0,3	0,1	0,0	0,1
Palveluasuminen >0,2	0,0	2,8	2,0	0,7	1,8	0,9	0,0	0,8
Palveluasuminen tehostettu (>0,4)	9,0	12,6	16,7	6,4	4,9	8,7	8,3	8,7
<u>Yli 75v. vanhainkodit ja terveyskeskussairaala</u>	48,8	39,8	38,4	44,1	49,7	46,6	45,1	46,4
Vanhainkodit (brutto)	22,5	18,8	25,0	21,9	33,1	24,3	27,7	24,5
Oma toiminta	11,7	16,9	14,7	21,4	28,3	17,3	25,7	17,8
Ostopalvelut (brutto)	10,9	1,9	10,3	0,5	4,8	7,1	2,0	6,7
Terveyskeskukset (brutto)	26,3	20,9	13,4	22,2	16,5	22,3	17,3	21,9
Oma toiminta	25,5	20,9	13,4	17,8	16,5	21,1	15,2	20,7
Ostopalvelut (brutto)	0,8	0,0	0,0	4,4	0,0	1,1	2,1	1,2
<u>Yli 75v. käytämät terveydenhuollon palvelut ilman tk-sairaala</u>	23,9	28,3	27,8	32,0	29,5	27,0	26,4	27,0
Perusterveydenhuollon avohoito	4,9	7,3	5,7	3,2	3,0	4,6	4,0	4,5
Perusterveydenhuollon avohoidon vastaanottoiminta	4,5	7,1	5,7	3,2	3,0	4,3	4,0	4,3
Kotisairaala (perusth)	0,4	0,2				0,2	0,0	0,2
Erikoissairaanhoido	19,0	21,1	22,1	28,8	26,5	22,4	22,3	22,5
Kotisairaala (erikoissh)				0,1	0,2	0,1	0,1	0,1
Somaattinen erikoissairaanhoido	17,7	19,9	20,9	27,1	24,9	21,0	21,3	21,1
Oma toiminta	1,3	0,0	0,0	5,5	10,9	3,5	0,6	3,3
Ostopalvelut (netto)	16,4	19,9	20,9	21,6	14,0	17,5	20,8	17,8
Psykiatrinen erikoissairaanhoido	1,3	1,1	1,2	1,5	1,4	1,3	0,9	1,3
Oma toiminta	0,2	0,0	0,0	1,5	0,0	0,3	0,1	0,3
Ostopalvelut (netto)	1,1	1,1	1,2	0,0	1,3	1,0	0,8	1,0

Ikävakioidut kustannukset EUR 65 vuotta täyttäneitä asukasta kohti 2007

Kunta	HELSINKI	ESPOO	VANTAA	TURKU	TAMPERE	VIISIKKO	OULU	KUUSIKKO
Kotihoito, oma	829	705	600	772	639	752	935	765
Kotihoito, osto	58	53	33	7	107	57	25	55
Päivähoito	55	26	82	16	39	45	50	45
Päiväsair. hoito	9	23	19	13	13	13	0	12
Osavrk. hoito yht.	64	49	102	29	51	58	50	57
Omaish. tuki	126	103	122	96	70	108	183	114
Vanhuspalvelun avopalvelut yht.	1 077	910	857	904	867	974	1 193	991
Palveluasuminen	515	818	1 032	410	396	553	480	547
Tavallinen palveluasuminen yht.	0	151	104	48	116	56	0	52
Alle 0,2 henkilöstöm	0	0	0	3	18	4	0	3
0,2-0,395 henkilöstöm	0	151	104	44	98	53	0	49
Tehostettu (>0,4)	515	667	927	362	280	497	480	495
Avo+palv as. yht.	1 592	1 728	1 889	1 314	1 263	1 528	1 672	1 538
Vanhainkodit	1 280	1 041	1 343	1 079	1 788	1 320	1 589	1 341
Tk-vuodeosastot	1 603	1 118	778	1 223	1 033	1 306	1 040	1 286
Pitkäaikainen hoito	785	361	431	896	612	693	131	651
Lyhytaikainen hoito	817	758	347	327	421	613	909	635
Pitkäaikainen laitos yht.	2 065	1 402	1 774	1 975	2 400	2 013	1 720	1 991
Koko laitoshoido yht.	2 883	2 160	2 121	2 302	2 821	2 626	2 629	2 626
Vanhuspalvelut yht.	4 475	3 887	4 010	3 616	4 084	4 153	4 301	4 164
Halvin kunta = 1	1,24	1,07	1,11	1,00	1,13	1,15	1,19	1,15
Perusterveydenhuolto (sis. pth kotisaira)	485	547	464	304	281	423	397	421
Perusterveydenhuollon avohoito	451	530	464	304	281	406	397	406
Kotisairaala (perusth)	34	16	0	0	0	17	0	16
Erikoissairaanhoido (sis. esh kotisairaala)	1 887	1 774	1 798	2 293	2 215	1 990	1 965	1 988
Kotisairaala (erikoissh)	0	0	0	9	21	5	8	5
Avohoito	659	482	448	605	471	573	624	577
Vuodeosastohoito	1 228	1 292	1 350	1 678	1 723	1 412	1 333	1 405
Somaattinen	1 743	1 686	1 691	2 139	2 050	1 852	1 860	1 853
Avohoito	631	474	432	580	450	551	609	555
Vuodeosastohoito	1 112	1 212	1 259	1 559	1 600	1 302	1 250	1 298
Psykiatrinen	144	88	107	144	144	133	97	130
Avohoito	29	8	16	25	21	23	14	22
Vuodeosastohoito	116	80	90	119	123	110	83	108
Erikoissairaanhoido ja perusterveydenhuolto	2 372	2 321	2 262	2 596	2 495	2 413	2 362	2 409
	1,02	1,00	0,97	1,12	1,08	1,04	1,02	1,04
KAIKKI YHTEENSÄ	6 846	6 208	6 272	6 212	6 579	6 567	6 662	6 574
Halvin kunta = 1	1,10	1,00	1,01	1,00	1,06	1,06	1,07	1,06
Kuusikko =1	1,04	0,95	0,96	0,95	1,00	1,00	1,01	1,00

Eri toimintojen %-osuus kokonaissummasta

Avopalvelut + keskiraskas palveluasuminen	15,7	17,1	15,3	15,3	14,9	15,7	17,9	15,9
Pa-Laitos+tehostettu palveluasuminen	37,7	33,3	43,1	37,6	40,7	38,2	33,0	37,8
Tehostettu palveluasuminen	7,5	10,7	14,8	5,8	4,3	7,6	7,2	7,5
Vanhainkoti	18,7	16,8	21,4	17,4	27,2	20,1	23,9	20,4
Terveyskeskus, pitkäaikainen	11,5	5,8	6,9	14,4	9,3	10,6	2,0	9,9
Terveydenhuolto	46,6	49,6	41,6	47,1	44,3	46,1	49,1	46,3
Terveyskeskus, lyhytaikainen	11,9	12,2	5,5	5,3	6,4	9,3	13,6	9,7
Perusth vo.	7,1	8,8	7,4	4,9	4,3	6,4	6,0	6,4
Erikoissairaanhoido	27,6	28,6	28,7	36,9	33,7	30,3	29,5	30,2
Yhteensä	100,0	100,0	100,0	100,0	100,0	100,0	100,0	100,0

65 vuotta täyttäneiden käyttämien sosiaali- ja terveydenhuollon palvelujen ikävakioidut kustannukset toiminnoittain 2003 - 2007

Rahan arvoa ei korjattu.

		Avopalvelut	Keskiraskas palv.asuminen	Tehostettu palv.as.	Vanhainkodit	Terveyskes- kussairaalat	Perusth lääkärin vo.	Erikoissairaanho ito	Yhteensä	Kasvu %
Helsinki	03	1070	54	277	1046	1589	430	1709	6174	0,1
	04	935	89	277	1112	1521	438	1801	6173	0,0
	05	932	119	356	1170	1550	451	1869	6448	4,5
	06	1008	0	475	1203	1546	451	1891	6575	2,0
	07	1 077		515	1280	1603	485	1887	6847	4,1
	Kasvu% 03-07	0,6	-100,0	85,8	22,4	0,9	12,8	10,4	10,9	
	Espoo	03	793	149	475	706	1137	405	1536	5202
04		822	142	560	864	1060	406	1502	5356	3,0
05		744	188	587	789	1051	481	1670	5511	2,9
06		752	148	642	915	1070	600	1745	5871	6,5
07		910	151	667	1041	1118	547	1774	6208	5,7
Kasvu% 03-07		14,8	1,5	40,3	47,4	-1,7	35,0	15,5	19,3	
Vantaa		03	948	70	703	1253	714	357	1618	5663
	04	1008	87	689	1280	721	410	1722	5916	4,5
	05	760	311	909	1223	800	432	1801	6237	5,4
	06	854	28	1153	1207	939	439	1910	6529	4,7
	07	857	104	927	1343	778	464	1798	6271	-4,0
	Kasvu% 03-07	-9,6	49,2	31,9	7,2	9,0	30,0	11,1	10,7	
	Turku	03	764	52	179	947	861	133	2074	5010
04		809	50	192	1015	877	331	2067	5341	6,6
05		847	53	214	1059	1139	288	2016	5616	5,1
06		854	60	295	1049	1189	300	2216	5963	6,2
07		903	48	362	1079	1223	304	2293	6212	4,2
Kasvu% 03-07		18,1	-6,8	102,0	14,0	42,0	128,9	10,6	24,0	
Tampere		03	796	97	202	1387	783	290	1758	5312
	04	806	103	199	1503	890	306	1762	5570	4,8
	05	849	98	211	1550	915	384	1982	5989	7,5
	06	892	98	227	1619	1046	371	2109	6362	6,2
	07	867	116	280	1788	1033	281	2215	6579	3,4
	Kasvu% 03-07	8,9	19,9	38,5	28,9	31,9	-3,1	26,0	23,9	
	Oulu	04	1180	0	377	1528	868	403	1808	6164
05		1210	0	365	1616	887	410	1797	6285	2,0
06		1186	0	354	1564	880	410	2029	6424	2,2
07		1193	0	480	1589	1040	397	1965	6662	3,7
Kasvu% 04-07		1,0		27,4	4,0	19,8	-1,5	8,6	8,1	
Kuusikko	04	906	83	313	1177	1166	391	1801	5836	
	05	894	117	372	1213	1226	412	1876	6111	4,7
	06	943	42	459	1248	1 256	425	1976	6350	3,9
	07	991	53	495	1341	1 286	421	1988	6575	3,5
	Kasvu% 04-07	9,3	-35,8	58,0	14,0	10,3	7,7	10,4	12,7	
65 vuotta täyttäneiden käyttämien sosiaali- ja terveydenhuollon palvelujen ikävakioidut kustannukset toiminnoittain 2003-2007										
Korotettuna vuoden 2007 rahanarvoon.										
		Avopalvelut	Keskiraskas palv.asuminen	Tehostettu palv.as.	Vanhainkodit	Terveyskes- kussairaalat	Perusth vastaanotto	Erikoissairaanho ito	Yhteensä	Kasvu %
Helsinki	03	1216	61	315	1189	1806	489	1943	7019	-2,8
	04	1029	98	305	1223	1673	482	1982	6793	-3,2
	05	991	126	378	1244	1647	480	1986	6852	0,9
	06	1039	0	490	1240	1594	465	1949	6778	-1,1
	07	1077	0	515	1280	1603	485	1887	6847	1,0
	Kasvu% 03-07	-11,5	-100,0	63,5	7,6	-11,3	-0,8	-2,9	-2,5	
	Espoo	03	901	169	540	803	1293	461	1746	5913
04		905	156	617	951	1167	447	1653	5894	-0,3
05		791	200	624	839	1117	511	1775	5856	-0,6
06		775	152	662	944	1103	618	1798	6052	3,3
07		910	151	667	1041	1118	547	1774	6208	2,6
Kasvu% 03-07		0,9	-10,7	23,4	29,6	-13,5	18,8	1,6	5,0	
Vantaa		03	1078	79	800	1424	812	406	1840	6438
	04	1109	96	759	1408	793	451	1894	6511	1,1
	05	808	331	966	1300	851	459	1914	6628	1,8
	06	880	29	1188	1244	968	453	1969	6730	1,5
	07	857	104	927	1343	778	464	1798	6271	-6,8
	Kasvu% 03-07	-20,5	31,2	16,0	-5,7	-4,2	14,4	-2,3	-2,6	
	Turku	03	869	59	204	1076	979	151	2357	5695
04		890	55	211	1117	965	365	2275	5877	3,2
05		900	56	227	1125	1211	306	2142	5968	1,5
06		880	61	304	1082	1226	309	2284	6146	3,0
07		903	48	362	1079	1223	304	2293	6212	1,1
Kasvu% 03-07		3,9	-18,0	77,7	0,2	24,9	101,3	-2,7	9,1	
Tampere		03	905	110	230	1576	890	330	1998	6039
	04	887	114	219	1654	979	337	1939	6129	1,5
	05	902	105	224	1648	973	408	2106	6365	3,8
	06	920	101	234	1669	1078	382	2174	6558	3,0
	07	867	116	280	1788	1033	281	2215	6579	0,3
	Kasvu% 03-07	-4,2	5,5	21,8	13,4	16,0	-14,8	10,8	8,9	
	Viisikko	03	1056	66	338	1215	1378	391	1988	6432
04		974	97	340	1265	1308	429	1981	6393	-0,6
05		923	135	396	1255	1331	439	2001	6480	1,3
06		952	47	482	1260	1320	440	2032	6533	0,8
07		974	57	497	1320	1306	423	1990	6568	0,5
Kasvu% 03-07		-7,8	-14,1	46,9	8,7	-5,2	8,3	0,1	2,1	
Oulu		04	1299	0	414	1681	955	444	1990	6783
	05	1286	0	388	1717	943	436	1909	6679	-1,5
	06	1223	0	365	1612	907	423	2092	6622	-0,9
	07	1193	0	480	1589	1040	397	1965	6662	0,6
	Kasvu% 04-07	-8,2		15,8	-5,5	8,9	-10,5	-1,3	-1,8	
Kuusikko	04	997	91	345	1295	1283	430	1982	6422	
	05	950	125	396	1289	1302	438	1993	6494	1,1
	06	972	43	473	1286	1295	438	2037	6545	0,8
	07	991	53	495	1341	1286	421	1988	6575	0,5
	Kasvu% 04-07	-0,7	-41,6	43,6	3,6	0,2	-2,1	0,3	2,4	

Kuusi	2008												18.8.2008											LITE 9 (1)											
65 vuotta täyttäneiden ikäryhmittäiset kokonaiskustannukset tärkeimmistä sosiaali- ja terveydenhuollon palveluista 2007																																			
Helsinki																																			
	Kotihoito, oma	Avopalvelut yhteensä	Palveluasuminen yhteensä	Vanhainkoti	Terveyskeskus pitkäaikainen	Terveyskeskus lyhytaikainen	Laitos yhteensä	Perust. lääkärin vo+kotsairaala	Erikoisairaanhoidon polikliinikat	Erikoisairaanhoidon vuodeosastot	Erikoisairaanhoidon yhteensä	Perust. lääkärin vo+kotsairaala	Erikoisairaanhoidon polikliinikat	Erikoisairaanhoidon vuodeosastot	Erikoisairaanhoidon yhteensä	Perust. lääkärin vo+kotsairaala	Erikoisairaanhoidon polikliinikat	Erikoisairaanhoidon vuodeosastot	Erikoisairaanhoidon yhteensä	KAIKKI YHTEENSÄ	Eri ikäryh mien osuus %	Väestö 1.1.2006													
65-74 vuotiaat	9 470 034	13 466 979	5 692 027	13 488 707	9 875 600	13 642 701	37 007 009	18 191 637	27 062 510	44 555 922	71 618 432	145 976 084	25,5	42 179																					
75-84 vuotiaat	27 551 446	36 228 059	17 294 830	39 927 302	24 531 442	27 539 816	91 998 560	15 937 029	19 428 500	39 206 383	58 634 883	38,4	27 864																						
85 v. täyttäneet	33 711 190	41 853 478	20 961 691	56 314 000	32 593 029	27 738 739	116 645 768	5 025 539	6 686 543	15 873 142	22 559 685	36,1	10 638																						
Yli 65v. kustannukset	70 732 671	91 548 516	43 948 549	109 730 009	67 000 072	68 921 256	245 651 338	39 154 205	53 177 553	99 635 447	152 813 000	573 115 607	100,0	80 681																					
Eri palvelut % kunkin ikäryhmän kustannuksista	61 262 637	78 081 537	38 256 521	96 241 302	57 124 472	55 278 555	208 644 329	20 962 568	26 115 043	55 079 525	81 194 568	427 139 523																							
65-74 vuotiaat	6,49	9,23	3,90	9,24	6,77	9,35	25,35	12,46	18,54	30,52	49,06	100,00																							
75-84 vuotiaat	12,52	16,46	7,86	18,14	11,15	12,51	41,80	7,24	8,83	17,81	26,64	100,00																							
85 v. täyttäneet	16,28	20,21	10,12	27,20	15,74	13,40	56,34	2,43	3,23	7,67	10,90	100,00																							
Yli 65v. kustannukset	12,3	16,0	7,7	19,1	11,7	12,0	42,9	6,8	9,28	17,38	26,7	100,00																							
Espoo																																			
	Kotihoito, oma	Avopalvelut yhteensä	Palveluasuminen yhteensä	Vanhainkoti	Terveyskeskus pitkäaikainen	Terveyskeskus lyhytaikainen	Laitos yhteensä	Perust. lääkärin vo+kotsairaala	Erikoisairaanhoidon polikliinikat	Erikoisairaanhoidon vuodeosastot	Erikoisairaanhoidon yhteensä	Perust. lääkärin vo+kotsairaala	Erikoisairaanhoidon polikliinikat	Erikoisairaanhoidon vuodeosastot	Erikoisairaanhoidon yhteensä	Perust. lääkärin vo+kotsairaala	Erikoisairaanhoidon polikliinikat	Erikoisairaanhoidon vuodeosastot	Erikoisairaanhoidon yhteensä	KAIKKI YHTEENSÄ	Eri ikäryh mien osuus %	Väestö 1.1.2006													
65-74 vuotiaat	2 584 366	3 943 353	2 656 184	4 735 046	1 170 024	2 756 510	8 661 580	5 952 317	7 184 873	15 483 328	22 668 201	43 881 635	31,8	14 408																					
75-84 vuotiaat	6 597 796	8 513 647	6 895 886	10 349 170	2 931 011	7 437 528	20 717 708	5 035 240	3 774 991	12 263 280	16 038 271	41,5	7 666																						
85 v. täyttäneet	5 740 673	7 001 463	7 530 109	7 355 875	3 412 131	5 903 256	16 671 262	1 797 786	792 742	2 974 297	3 767 039	26,7	2 139																						
Yli 65v. kustannukset	14 922 835	19 458 464	17 082 178	22 440 090	7 513 166	16 097 295	46 050 550	12 785 343	11 752 606	30 720 905	42 473 511	137 850 046	100,0	24 213																					
Yli 75v. kustannukset	12 338 469	15 515 110	14 425 995	17 705 044	6 343 142	13 340 784	37 388 971	6 833 025	4 567 733	15 237 577	19 805 310	93 968 411																							
Eri palvelut % kunkin ikäryhmän kustannuksista						68																													
65-74 vuotiaat	5,9	9,0	6,1	10,8	2,7	6,3	19,7	13,6	16,4	35,3	51,7	100,0																							
75-84 vuotiaat	11,5	14,9	12,1	18,1	5,1	8,8	36,2	8,8	6,6	21,4	28,0	100,0																							
85 v. täyttäneet	15,6	19,0	20,5	20,0	4,9	16,1	45,3	4,9	2,2	8,1	10,2	100,0																							
Yli 65v. kustannukset	10,8	14,1	12,4	16,3	5,5	11,7	33,4	9,3	8,5	22,3	30,8	100,0																							
Vantaa																																			
	Kotihoito, oma	Avopalvelut yhteensä	Palveluasuminen yhteensä	Vanhainkoti	Terveyskeskus pitkäaikainen	Terveyskeskus lyhytaikainen	Laitos yhteensä	Perust. lääkärin vo+kotsairaala	Erikoisairaanhoidon polikliinikat	Erikoisairaanhoidon vuodeosastot	Erikoisairaanhoidon yhteensä	Perust. lääkärin vo+kotsairaala	Erikoisairaanhoidon polikliinikat	Erikoisairaanhoidon vuodeosastot	Erikoisairaanhoidon yhteensä	Perust. lääkärin vo+kotsairaala	Erikoisairaanhoidon polikliinikat	Erikoisairaanhoidon vuodeosastot	Erikoisairaanhoidon yhteensä	KAIKKI YHTEENSÄ	Eri ikäryh mien osuus %	Väestö 1.1.2006													
65-74 vuotiaat	2 065 605	3 515 913	3 696 578	3 353 650	1 506 243	1 963 324	6 823 217	5 341 130	6 005 780	14 434 245	20 440 025	39 816 863	36,6	12 902																					
75-84 vuotiaat	3 895 456	5 987 194	7 050 413	8 468 590	2 567 522	2 408 925	13 445 037	3 202 815	2 784 394	9 191 917	11 976 311	38,3	6 143																						
85 v. täyttäneet	3 559 972	4 511 393	5 806 016	8 772 235	2 700 820	1 564 281	13 037 336	735 528	492 077	2 779 563	3 271 640	25,1	1 398																						
Yli 65v. kustannukset	9 521 033	14 014 500	16 553 008	20 594 475	6 774 584	5 936 531	33 305 590	9 279 473	9 282 251	26 405 725	35 687 976	108 840 547	100,0	20 443																					
Eri palvelut % kunkin ikäryhmän kustannuksista	7 455 428	10 498 587 0	12 856 430	17 240 825	5 268 342	3 973 207	26 482 373	3 938 342	3 276 471	11 971 480	15 247 951	69 023 684																							
65-74 vuotiaat	5,2	8,8	9,3	8,4	3,8	4,9	17,1	13,4	15,1	36,3	51,3	100,0																							
75-84 vuotiaat	9,4	14,4	16,9	20,3	6,2	5,8	32,3	7,7	6,7	22,1	28,7	100,0																							
85 v. täyttäneet	13,0	16,5	21,2	32,1	9,9	5,7	47,6	2,7	1,8	10,2	12,0	100,0																							
Yli 65v. kustannukset	8,7	12,9	15,2	18,9	6,2	5,5	30,6	8,5	8,5	24,3	32,8	100,0																							
Turku																																			
	Kotihoito, oma	Avopalvelut yhteensä	Palveluasuminen yhteensä	Vanhainkoti	Terveyskeskus pitkäaikainen	Terveyskeskus lyhytaikainen	Laitos yhteensä	Perust. lääkärin vo+kotsairaala	Erikoisairaanhoidon polikliinikat	Erikoisairaanhoidon vuodeosastot	Erikoisairaanhoidon yhteensä	Perust. lääkärin vo+kotsairaala	Erikoisairaanhoidon polikliinikat	Erikoisairaanhoidon vuodeosastot	Erikoisairaanhoidon yhteensä	Perust. lääkärin vo+kotsairaala	Erikoisairaanhoidon polikliinikat	Erikoisairaanhoidon vuodeosastot	Erikoisairaanhoidon yhteensä	KAIKKI YHTEENSÄ	Eri ikäryh mien osuus %	Väestö 1.1.2006													
65-74 vuotiaat	2 938 540	3 908 009	2 404 256	2 499 455	4 332 942	1 632 942	8 465 239	4 320 763	9 079 783	17 859 180	27 001 025	46 099 292	23,1	14 910																					
75-84 vuotiaat	10 652 248	12 877 850	5 331 643	12 457 879	13 825 719	4 915 802	31 199 401	4 056 502	7 516 138	23 337 970	30 989 661	42,4	11 373																						
85 v. täyttäneet	11 843 261	12 877 575	5 581 484	11 119 011	11 073 587	4 102 824	36 295 421	841 492	1 698 584	11 225 019	13 016 733	34,4	4 008																						
Yli 65v. kustannukset	25 434 049	29 663 434	13 317 384	36 076 346	29 232 148	10 651 568	75 960 062	9 218 757	18 294 505	52 422 169	71 007 420	199 167 056	100,0	30 291																					
Yli 75v. kustannukset	22 495 509	25 755 425 0	10 913 128	33 576 891	24 899 306	9 018 626	67 494 823	4 897 994	9 214 722	34 562 989	44 006 395	153 067 764																							

	HELSINKI	ESPOO	VANTAA	TURKU	TAMPERE	VIISIKKO	OULU	KAUSIKKO Lite 10 A
Kuusikko 2008	HELSINKI	ESPOO	VANTAA	TURKU	TAMPERE	VIISIKKO	OULU	KAUSIKKO
Säännöllisesti palveluja käyttäneet 65v täyttäneet henkilöt joulukuussa 2007								
65 vuotta täyttäneet 1.1.2008	80 681	24 213	20 443	30 291	32 259	187 887	16 121	204 008
KAIKKI PALVELUT	13 874	3 140	2 347	5 225	5 051	29 636	2 574	32 210
AVOPALVELUT	7 177	1 919	1 179	2 847	2 769	15 891	1 582	17 473
Säännöllinen kotihoito	5 260	1 458	680	2 259	2 085	11 742	1 086	12 828
Keskiraskaissa palvelutaloissa asuvat	0	180	86	112	292	670	0	670
Omaishoidontuen asiakkaat	1 917	281	413	476	392	3 479	496	3 975
						11 225		
YMPÄRIVUOROKAUTISET PALVELUT	6 697	1 221	1 168	2 378	2 282	13 745	992	14 737
Tehostettu palveluasuminen	2 167	505	497	477	293	3 939	247	4 186
Vanhainkoti	2 354	309	398	821	1 115	4 997	485	5 482
Terveyskeskuksen vuodeosasto	1 783	288	154	755	589	3 569	177	3 746
Pitkäaikaishoito	1 150	106	35	612	386	2 289	39	2 328
Lyhytaikaishoito	633	182	119	144	203	1 281	138	1 419
Erikoissairaanhoito (laskettu hp:stä)	393	119	119	324	285	1 239	83	1 323
Lyhytaikainen vuodeosasto	1 026	301	238	468	488	2 520	221	2 741
KAIKKI PALVELUT %	17,2	13,0	11,5	17,2	15,7	15,8	16,0	15,8
AVOPALVELUT	8,9	7,9	5,8	9,4	8,6	8,5	9,8	8,6
Säännöllinen kotihoito	6,5	6,0	3,3	7,5	6,5	6,2	6,7	6,3
Joista omilla palvelutaloissa asuvia	0,0	0,0	0,0	0,0	0,0	0,0	0,0	0,0
Keskiraskaissa palvelutaloissa asuvat	0,0	0,7	0,4	0,4	0,9	0,4	0,0	0,3
Omaishoidontuen asiakkaat	2,4	1,2	2,0	1,6	1,2	1,9	3,1	1,9
YMPÄRIVUOROKAUTISET PALVELUT	8,3	5,0	5,7	7,8	7,1	7,3	6,2	7,2
Tehostettu palveluasuminen	2,7	2,1	2,4	1,6	0,9	2,1	1,5	2,1
Vanhainkoti	2,9	1,3	1,9	2,7	3,5	2,7	3,0	2,7
Terveyskeskuksen vuodeosasto	2,2	1,2	0,8	2,5	1,8	1,9	1,1	1,8
Pitkäaikaishoito	1,4	0,4	0,2	2,0	1,2	1,2	0,2	1,1
Lyhytaikaishoito	0,8	0,8	0,6	0,5	0,6	0,7	0,9	0,7
Erikoissairaanhoito (laskettu hp:stä)	0,5	0,5	0,6	1,1	0,9	0,7	0,5	0,6
Lyhytaikainen vuodeosasto	1,3	1,2	1,2	1,5	1,5	1,3	1,4	1,3
Säännöllisesti palveluja käyttäneet 65v täyttäneet henkilöt joulukuussa 2006								
65 vuotta täyttäneet 1.1.2007	79 978	23 464	19 815	30 274	31 909	185 440	15 822	201 262
KAIKKI PALVELUT	13 413	3 006	2 369	5 019	4 798	28 604	2 472	31 076
AVOPALVELUT	6 673	1 819	1 078	2 730	2 487	14 787	1 543	16 330
Säännöllinen kotihoito	5 299	1 413	592	2 180	1 970	11 454	1 097	12 551
Keskiraskaissa palvelutaloissa asuvat	0	174	44	141	268	627	0	627
Omaishoidontuen asiakkaat	1 374	232	442	409	249	2 706	446	3 152
						11 243		
YMPÄRIVUOROKAUTISET PALVELUT	6 740	1 187	1 291	2 289	2 311	13 817	929	14 746
Tehostettu palveluasuminen	2 291	478	602	408	288	4 067	200	4 267
Vanhainkoti	2 313	292	395	813	1 134	4 947	479	5 426
Terveyskeskuksen vuodeosasto	1 737	293	163	733	589	3 515	154	3 669
Pitkäaikaishoito	1 096	108	83	589	353	2 229	21	2 250
Lyhytaikaishoito	641	185	80	145	236	1 287	133	1 420
Erikoissairaanhoito (laskettu hp:stä)	399	124	131	334	300	1 288	96	1 383
Lyhytaikainen vuodeosasto	1 040	309	211	479	536	2 574	229	2 803
KAIKKI PALVELUT %	16,7	12,7	11,8	16,6	15,0	15,3	15,5	15,3
AVOPALVELUT	8,3	7,8	5,4	9,0	7,8	8,0	9,8	8,1
Säännöllinen kotihoito	6,6	6,0	3,0	7,2	6,2	6,2	6,9	6,2
Joista omilla palvelutaloissa asuvia	0,0	0,0	0,0	0,0	0,0	0,0	0,0	0,0
Keskiraskaissa palvelutaloissa asuvat	0,0	0,7	0,2	0,5	0,8	0,3	0,0	0,3
Omaishoidontuen asiakkaat	1,7	1,0	2,2	1,4	0,8	1,5	2,8	1,6
YMPÄRIVUOROKAUTISET PALVELUT	8,4	4,9	6,3	7,6	7,2	7,4	5,8	7,2
Tehostettu palveluasuminen	2,9	2,0	3,0	1,3	0,9	2,2	1,3	2,1
Vanhainkoti	2,9	1,2	2,0	2,7	3,6	2,7	3,0	2,7
Terveyskeskuksen vuodeosasto	2,2	1,2	0,8	2,4	1,8	1,9	1,0	1,8
Pitkäaikaishoito	1,4	0,5	0,4	1,9	1,1	1,2	0,1	1,1
Lyhytaikaishoito	0,8	0,8	0,4	0,5	0,7	0,7	0,8	0,7
Erikoissairaanhoito (laskettu hp:stä)	0,5	0,5	0,7	1,1	0,9	0,7	0,6	0,7
Lyhytaikainen vuodeosasto	1,3	1,3	1,1	1,6	1,7	1,4	1,4	1,4
MUUTOS VUODESTA 2006 VUOTEEN 2007								
KAIKKI PALVELUT	461	134	-22	206	252	1 032	102	1 134
AVOPALVELUT	504	100	101	117	282	1 104	39	1 143
Säännöllinen kotihoito	-39	45	88	79	115	288	-11	277
Joista omilla palvelutaloissa asuvia	0	0	0	0	0	0	0	0
Keskiraskaissa palvelutaloissa asuvat	0	6	42	-29	24	43	0	43
Omaishoidontuen asiakkaat	543	49	-29	67	143	773	50	823
YMPÄRIVUOROKAUTISET PALVELUT	-43	34	-123	89	-30	-72	63	-9
Tehostettu palveluasuminen	-124	27	-105	69	5	-128	47	-81
Vanhainkoti	41	17	3	8	-19	50	6	56
Terveyskeskuksen vuodeosasto	46	-5	-9	22	0	54	23	77
Pitkäaikaishoito	54	-2	-48	23	33	60	18	78
Lyhytaikaishoito	-8	-3	39	-1	-33	-6	5	-1
Erikoissairaanhoito (laskettu hp:stä)	-6	-5	-12	-10	-16	-48	-13	-61
Akuuttisairaanhoito	-14	-8	27	-11	-49	-54	-8	-62
MUUTOS VUODESTA 2006 VUOTEEN 2007%								
KAIKKI PALVELUT %	3,4	4,5	-0,9	4,1	5,3	3,6	4,1	3,6
AVOPALVELUT	7,6	5,5	9,4	4,3	11,3	7,5	2,5	7,0
Säännöllinen kotihoito	-0,7	3,2	14,9	3,6	5,8	2,5	-1,0	2,2
Joista omilla palvelutaloissa asuvia								
Keskiraskaissa palvelutaloissa asuvat		3,4	95,5	-20,6	9,0	6,9		6,9
Omaishoidontuen asiakkaat	39,5	21,1	-6,6	16,4	57,4	28,6	11,2	26,1
YMPÄRIVUOROKAUTISET PALVELUT	-0,6	2,9	-9,5	3,9	-1,3	-0,5	6,8	-0,1
Tehostettu palveluasuminen	-5,4	5,6	-17,4	16,9	1,7	-3,1	23,5	-1,9
Vanhainkoti	1,8	5,8	0,8	1,0	-1,7	1,0	1,3	1,0
Terveyskeskuksen vuodeosasto	2,6	-1,7	-5,5	3,0	0,0	1,5	14,9	2,1
Erikoissairaanhoito (laskettu hp:stä)	4,9	-1,9	-57,8	3,9	9,3	2,7	85,7	3,5
Lyhytaikainen vuodeosasto	-1,2	-1,6	48,8	-0,8	-14,0	-0,5	3,8	-0,1

Kuusikko 2008	HELSENKI	ESPOO	VANTAA	TURKU	TAMPERE	VIISIKKO	OULU	KUUSIKKO
Säännöllisesti palveluja käyttäneet 65v täyttäneet henkilöt joulukuussa 2007								
65 vuotta täyttäneet 1.1.2008	80 681	24 213	20 443	30 291	32 259	187 887	16 121	204 008
KAIKKI PALVELUT	13 874	3 140	2 347	5 225	5 051	29 636	2 574	32 210
AVOPALVELUT	7 177	1 919	1 179	2 847	2 769	15 891	1 582	17 473
Säännöllinen kotihoito	5 260	1 458	680	2 259	2 085	11 742	1 086	12 828
Keskiraskaissa palvelutaloissa asuvat	260	180	86	112	292	670	0	670
Omaishoidontuen asiakkaat	1 917	281	413	476	392	3 479	496	3 975
YMPÄRIVUOROKAUTISET PALVELUT	6 697	1 221	1 168	2 378	2 282	13 745	992	14 737
Tehostettu palveluasuminen	2 167	505	497	477	293	3 939	247	4 186
Vanhainkoti	2 354	309	398	821	1 115	4 997	485	5 482
Terveyskeskuksen vuodeosasto	1 783	288	154	755	589	3 569	177	3 746
Pitkäaikaishoito	1 150	106	35	612	386	2 289	39	2 328
Lyhytaikaishoito	633	182	119	144	203	1 281	138	1 419
Erikoissairaanhoidon (laskettu hp:stä)	393	119	119	324	285	1 239	83	1 323
Lyhytaikainen vuodeosastohoito	1 026	301	238	468	488	2 520	221	2 741
KAIKKI PALVELUT %	17,2	13,0	11,5	17,2	15,7	15,8	16,0	15,8
AVOPALVELUT	8,9	7,9	5,8	9,4	8,6	8,5	9,8	8,6
Säännöllinen kotihoito	6,5	6,0	3,3	7,5	6,5	6,2	6,7	6,3
Joista omilla palvelutaloissa asuvia	0,0	0,0	0,0	0,0	0,0	0,0	0,0	0,0
Keskiraskaissa palvelutaloissa asuvat	0,0	0,7	0,4	0,4	0,9	0,4	0,0	0,3
Omaishoidontuen asiakkaat	2,4	1,2	2,0	1,6	1,2	1,9	3,1	1,9
YMPÄRIVUOROKAUTISET PALVELUT	8,3	5,0	5,7	7,8	7,1	7,3	6,2	7,2
Tehostettu palveluasuminen	2,7	2,1	2,4	1,6	0,9	2,1	1,5	2,1
Vanhainkoti	2,9	1,3	1,9	2,7	3,5	2,7	3,0	2,7
Terveyskeskuksen vuodeosasto	2,2	1,2	0,8	2,5	1,8	1,9	1,1	1,8
Pitkäaikaishoito	1,4	0,4	0,2	2,0	1,2	1,2	0,2	1,1
Lyhytaikaishoito	0,8	0,8	0,6	0,5	0,6	0,7	0,9	0,7
Erikoissairaanhoidon (laskettu hp:stä)	0,5	0,5	0,6	1,1	0,9	0,7	0,5	0,6
Lyhytaikainen vuodeosastohoito	1,3	1,2	1,2	1,5	1,5	1,3	1,4	1,3
Säännöllisesti palveluja käyttäneet 65v täyttäneet henkilöt joulukuussa 2003								
65 vuotta täyttäneet 1.1.2004	75 928	20 332	16 871	28 991	29 857	171 979		
KAIKKI PALVELUT	12 524	2 398	2 061	4 578	4 043	25 604		
AVOPALVELUT	6 739	1 358	1 063	2 435	1 983	13 578		
Säännöllinen kotihoito	5 448	1 053	695	1 981	1 508	10 685		
Joista omilla palvelutaloissa asuvia	430	83	167	41	0	721		
Keskiraskaissa palvelutaloissa asuvat	562	225	174	174	222	1 357		
Omaishoidontuen asiakkaat	1 159	163	361	321	253	2 257		
YMPÄRIVUOROKAUTISET PALVELUT	5 785	1 040	998	2 143	2 060	12 027		
Tehostettu palveluasuminen	1 069	321	353	345	261	2 349		
Vanhainkoti	2 309	236	375	791	971	4 682		
Terveyskeskuksen vuodeosasto	2 013	361	140	616	528	3 658		
Pitkäaikaishoito	1 234	223	45	549	263	2 314		
Lyhytaikaishoito	779	138	95	67	265	1 344		
Erikoissairaanhoidon (laskettu hp:stä)	394	122	130	391	300	1 338		
Lyhytaikainen vuodeosastohoito	1 173	260	225	459	565	2 682		
KAIKKI PALVELUT %	16,5	11,8	12,2	15,8	13,5	14,9		
AVOPALVELUT	8,9	6,7	6,3	8,4	6,6	7,9		
Säännöllinen kotihoito	7,2	5,2	4,1	6,8	5,1	6,2		
Joista omilla palvelutaloissa asuvia	0,6	0,4	1,0	0,1	0,0	0,4		
Keskiraskaissa palvelutaloissa asuvat	0,7	1,1	1,0	0,6	0,7	0,8		
Omaishoidontuen asiakkaat	1,5	0,8	2,1	1,1	0,8	1,3		
YMPÄRIVUOROKAUTISET PALVELUT	7,6	5,1	5,9	7,4	6,9	7,0		
Tehostettu palveluasuminen	1,4	1,6	2,1	1,2	0,9	1,4		
Vanhainkoti	3,0	1,2	2,2	2,7	3,3	2,7		
Terveyskeskuksen vuodeosasto	2,7	1,8	0,8	2,1	1,8	2,1		
Pitkäaikaishoito	1,6	1,1	0,3	1,9	0,9	1,3		
Lyhytaikaishoito	1,0	0,7	0,6	0,2	0,9	0,8		
Erikoissairaanhoidon (laskettu hp:stä)	0,5	0,6	0,8	1,3	1,0	0,8		
Lyhytaikainen vuodeosastohoito	1,5	1,3	1,3	1,6	1,9	1,6		
MUUTOS VUODESTA 2003 VUOTEEN 2007								
KAIKKI PALVELUT	1 350	742	285	647	1 007	4 032		
AVOPALVELUT	438	561	116	412	786	2 313		
Säännöllinen kotihoito	-188	405	-15	278	577	1 057		
Joista omilla palvelutaloissa asuvia	-430	-83	-167	-41	0	-721		
Keskiraskaissa palvelutaloissa asuvat	-562	-45	-88	-62	70	-687		
Omaishoidontuen asiakkaat	758	118	52	155	139	1 222		
YMPÄRIVUOROKAUTISET PALVELUT	912	180	169	235	221	1 718		
Tehostettu palveluasuminen	1 098	184	144	132	32	1 590		
Vanhainkoti	45	73	23	30	144	315		
Terveyskeskuksen vuodeosasto	-230	-73	14	139	61	-89		
Pitkäaikaishoito	-84	-117	-10	63	123	-25		
Lyhytaikaishoito	-146	44	24	76	-62	-64		
Erikoissairaanhoidon (laskettu hp:stä)	-1	-4	-12	-67	-16	-98		
Akuutissairaanhoidon	-147	40	12	9	-78	-162		
MUUTOS VUODESTA 2003 VUOTEEN 2007 %								
KAIKKI PALVELUT %	10,8	30,9	13,8	14,1	24,9	15,7		
AVOPALVELUT	6,5	41,4	10,9	16,9	39,6	17,0		
Säännöllinen kotihoito	-3,5	38,5	-2,2	14,0	38,3	9,9		
Joista omilla palvelutaloissa asuvia								
Keskiraskaissa palvelutaloissa asuvat	-100,0	-20,0	-50,6	-35,6	31,5	-50,6		
Omaishoidontuen asiakkaat	65,4	72,9	14,4	48,3	54,9	54,2		
YMPÄRIVUOROKAUTISET PALVELUT	15,8	17,3	17,0	10,9	10,8	14,3		
Tehostettu palveluasuminen	102,7	57,3	40,8	38,3	12,3	67,7		
Vanhainkoti	1,9	30,9	6,1	3,8	14,8	6,7		
Terveyskeskuksen vuodeosasto	-11,4	-20,2	10,0	22,6	11,6	-2,4		
Pitkäaikaishoito	-6,8	-52,5	-22,2	11,5	46,8	-1,1		
Lyhytaikaishoito	-18,7	31,9	25,3	112,8	-23,4	-4,8		
Erikoissairaanhoidon (laskettu hp:stä)	-0,2	-3,0	-8,8	-17,1	-5,2	-7,3		
Akuutissairaanhoidon	-12,5	15,5	5,5	2,0	-13,7	-6,0		

	Helsinki	Espoo	Vantaa	Turku	Tampere	Viisikko	Oulu	Liite 10 C Kuusikko
Kuusikko 2007								
75v täyttäneet asukkaat vv 2007/2008	38 502	9 805	7 541	15 381	15 449	86 678	7 301	93 979
KAIKKI PALVELUT	11 451	2 495	1 709	4 422	4 274	24 352	2 157	26 508
KAIKKI PALVELUT(ilman lyhytaikaisia terveydenhuollon palveluja)	10 687	2 272	1 562	4 075	3 926	22 522	1 991	24 513
AVOPALVELUT	5 821	1 513	833	2 382	2 317	12 866	1 313	14 179
Säännöllinen kotihoito	4 434	1 172	524	1 958	1 780	9 868	935	10 803
Keskiraskaissa palvelutaloissa asuvat	0	152	56	77	271	556	0	556
Omaishoidontuen asiakkaat	1 387	189	253	347	266	2 442	378	2 820
YMPÄRIVUOROKAUTISET PALVELUT kaikki	5 630	982	876	2 040	1 957	11 486	844	12 329
YMPÄRIVUOROKAUTISET PALVELUT(ilman la-th)	4 866	759	729	1 693	1 609	9 656	678	10 334
Tehostettu palveluasuminen	1 857	429	370	397	254	3 307	222	3 529
Vanhainkoti	2 050	244	331	763	1 041	4 429	433	4 862
Terveyskeskuksen vuodeosasto	1489	245	114	660	470	2978	141	3119
Pitkäaikaishoito	959	86	28	533	314	1920	23	1943
Lyhytaikaishoito	530	159	86	128	156	1059	118	1177
Erikoissairaanhoidon (laskettu hp:stä)	234	64	61	220	192	771	48	819
KAIKKI PALVELUT % 2007	29,7	25,4	22,7	28,8	27,7	28,1	29,5	28,2
KAIKKI PALVELUT(ilman lyhytaikaisia terveydenhuollon palveluja)	27,8	23,2	20,7	26,5	25,4	26,0	27,3	26,1
AVOPALVELUT	15,12	15,43	11,05	15,49	15,00	14,84	17,98	15,09
Säännöllinen kotihoito	11,52	11,95	6,95	12,73	11,52	11,38	12,81	11,50
Joista omilla palvelutaloissa asuvia	0,00	0,00	0,00	0,00	0,00	0,00	0,00	0,00
Keskiraskaissa palvelutaloissa asuvat	0,00	1,55	0,74	0,50	1,75	0,64	0,00	0,59
Omaishoidontuen asiakkaat	3,60	1,93	3,35	2,26	1,72	2,82	5,18	3,00
YMPÄRIVUOROKAUTISET PALVELUT	12,64	7,74	9,67	11,00	10,41	11,14	9,29	11,00
Tehostettu palveluasuminen	4,82	4,38	4,91	2,58	1,64	3,82	3,04	3,76
Vanhainkoti	5,32	2,49	4,39	4,96	6,74	5,11	5,93	5,17
Terveyskeskuksen vuodeosasto	3,87	2,50	1,51	4,29	3,04	3,44	1,93	3,32
Pitkäaikaishoito	2,49	0,88	0,37	3,46	2,03	2,21	0,32	2,07
Lyhytaikaishoito	1,38	1,62	1,14	0,83	1,01	1,22	1,62	1,25
Erikoissairaanhoidon (laskettu hp:stä)	0,61	0,66	0,81	1,43	1,24	0,89	0,65	0,87
Säännöllisesti palveluja käyttäneet 75v täyttäneet henkilöt joulukuussa 2006								
75v täyttäneet asukkaat vv 2006/2007	37930	9440	7048	15196	15029	84643	7071	91714
KAIKKI PALVELUT	11029	2393	1707	4246	4043	23418	2068	25485
KAIKKI PALVELUT(ilman lyhytaikaisia terveydenhuollon palveluja)	10279	2166	1587	3889	3666	21587	1901	23488
AVOPALVELUT	5419	1438	737	2301	2068	11963	1281	13244
Säännöllinen kotihoito	4470	1133	441	1899	1671	9614	946	10560
Joista omilla palvelutaloissa asuvia								
Keskiraskaissa palvelutaloissa asuvat	0	149	35	98	239	521	0	521
Omaishoidontuen asiakkaat	949	156	261	304	158	1828	335	2163
YMPÄRIVUOROKAUTISET PALVELUT kaikki	5610	955	970	1945	1975	11455	787	12241
YMPÄRIVUOROKAUTISET PALVELUT(ilman la-th)	4860	728	850	1588	1598	9624	620	10244
Tehostettu palveluasuminen	1940	408	462	328	253	3391	177	3568
Vanhainkoti	1999	226	330	752	1052	4359	426	4785
Terveyskeskuksen vuodeosasto	1433	252	111	632	470	2898	128	3026
Pitkäaikaishoito	921	94	58	508	293	1874	17	1891
Lyhytaikaishoito	512	158	53	125	177	1025	111	1136
Erikoissairaanhoidon (laskettu hp:stä)	238	69	67	233	200	806	56	862
KAIKKI PALVELUT %	29,1	25,3	24,2	27,9	26,9	27,7	29,2	27,8
KAIKKI PALVELUT(ilman lyhytaikaisia terveydenhuollon palveluja)	27,5	24,1	24,2	26,2	25,1	26,2	27,9	26,3
AVOPALVELUT	14,5	16,0	11,2	15,5	14,1	14,5	18,8	14,8
Säännöllinen kotihoito	12,0	12,6	6,7	12,8	11,4	11,7	13,9	11,8
Joista omilla palvelutaloissa asuvia	0,0	0,0	0,0	0,0	0,0	0,0	0,0	0,0
Keskiraskaissa palvelutaloissa asuvat	0,0	1,7	0,5	0,7	1,6	0,6	0,0	0,6
Omaishoidontuen asiakkaat	2,5	1,7	4,0	2,0	1,1	2,2	4,9	2,4
YMPÄRIVUOROKAUTISET PALVELUT	13,0	8,1	13,0	10,7	10,9	11,7	9,1	11,5
Tehostettu palveluasuminen	5,2	4,5	7,0	2,2	1,7	4,1	2,6	4,0
Vanhainkoti	5,4	2,5	5,0	5,1	7,2	5,3	6,3	5,4
Terveyskeskuksen vuodeosasto	3,8	2,8	1,7	4,3	3,2	3,5	1,9	3,4
Pitkäaikaishoito	2,5	1,0	0,9	3,4	2,0	2,3	0,2	2,1
Lyhytaikaishoito	1,4	1,8	0,8	0,8	1,2	1,2	1,6	1,3
Erikoissairaanhoidon (laskettu hp:stä)	0,6	0,8	1,0	1,6	1,4	1,0	0,8	1,0
MUUTOS VUODESTA 2006 VUOTEEN 2007								
KAIKKI PALVELUT	408	106	-25	186	260	935	90	1025
AVOPALVELUT	402	75	96	81	249	903	32	935
Säännöllinen kotihoito	-36	39	83	59	109	254	-11	243
Joista omilla palvelutaloissa asuvia	0	0	0	0	0	0	0	0
Keskiraskaissa palvelutaloissa asuvat	0	3	21	-21	32	35	0	35
Omaishoidontuen asiakkaat	438	33	-8	43	108	614	43	657
YMPÄRIVUOROKAUTISET PALVELUT	6	31	-121	105	11	32	58	90
Tehostettu palveluasuminen	-83	21	-92	69	1	-84	45	-39
Vanhainkoti	51	18	1	11	-11	70	7	77
Terveyskeskuksen vuodeosasto	56	-7	3	28	0	80	13	93
Pitkäaikaishoito	38	-8	-30	25	21	46	6	52
Lyhytaikaishoito	18	1	33	3	-21	34	7	41
Erikoissairaanhoidon (laskettu hp:stä)	-4	-4	-5	-13	-8	-35	-8	-43
MUUTOS VUODESTA 2006 VUOTEEN 2007 %								
KAIKKI PALVELUT % 06-07	4,0	4,9	-1,6	4,8	7,1	4,3	4,7	4,4
AVOPALVELUT	7,4	5,2	13,0	3,5	12,0	7,5	2,5	7,1
Säännöllinen kotihoito	-0,8	3,4	18,8	3,1	6,5	2,6	-1,2	2,3
Joista omilla palvelutaloissa asuvia								
Keskiraskaissa palvelutaloissa asuvat		2,0	60,0	-21,4	13,4	6,7		6,7
Omaishoidontuen asiakkaat	46,2	21,2	-3,1	14,1	68,4	33,6	12,8	30,4
YMPÄRIVUOROKAUTISET PALVELUT	0,1	4,3	-14,2	6,6	0,7	0,3	9,4	0,9
Tehostettu palveluasuminen	-4,3	5,1	-19,9	21,0	0,4	-2,5	25,4	-1,1
Vanhainkoti	2,6	8,0	0,3	1,5	-1,0	1,6	1,6	1,6
Terveyskeskuksen vuodeosasto	3,9	-2,8	2,7	4,5	0,0	2,8	10,2	3,1
Pitkäaikaishoito	4,1	-8,5	-51,7	4,9	7,2	2,5	35,3	2,8
Lyhytaikaishoito	3,5	0,6		2,5	-11,9	3,3	6,3	3,6
Erikoissairaanhoidon (laskettu hp:stä)	-1,7	-6,4	-7,8	-5,8	-4,0	-4,4	-14,4	-5,0

Kuusikko 2007	Helsinki	Espoo	Vantaa	Turku	Tampere	Viisikko	Oulu	Liite 10 D Kuusikko
75v täyttäneet asukkaat vv 2007/2008	38 502	9 805	7 541	15 381	15 449	86 678	7 301	93 979
KAIKKI PALVELUT	11 451	2 495	1 709	4 422	4 274	24 352	2 157	26 508
KAIKKI PALVELUT(ilman lyhytaikaisia terveydenhuollon palveluja)	10 687	2 272	1 562	4 075	3 926	22 522	1 991	24 513
AVOPALVELUT	5 821	1 513	833	2 382	2 317	12 866	1 313	14 179
Säännöllinen kotihoito	4 434	1 172	524	1 958	1 780	9 868	935	10 803
Keskiraskaissa palvelutaloissa asuvat	0	152	56	77	271	556	0	556
Omaishoidontuen asiakkaat	1 387	189	253	347	266	2 442	378	2 820
YMPÄRIVUOROKAUTISET PALVELUT kaikki	5 630	982	876	2 040	1 957	11 486	844	12 329
YMPÄRIVUOROKAUTISET PALVELUT(ilman la-th)	4 866	759	729	1 693	1 609	9 656	678	10 334
Tehostettu palveluasuminen	1 857	429	370	397	254	3 307	222	3 529
Vanhainkoti	2 050	244	331	763	1 041	4 429	433	4 862
Terveyskeskuksen vuodeosasto	1489	245	114	660	470	2978	141	3119
Pitkäaikaishoito	959	86	28	533	314	1920	23	1943
Lyhytaikaishoito	530	159	86	128	156	1059	118	1177
Erikoissairaanhoidon hoito (laskettu hp:stä)	234	64	61	220	192	771	48	819
KAIKKI PALVELUT % 2007	29,7	25,4	22,7	28,8	27,7	28,1	29,5	28,2
KAIKKI PALVELUT(ilman lyhytaikaisia terveydenhuollon palveluja)	27,8	23,2	20,7	26,5	25,4	26,0	27,3	26,1
AVOPALVELUT	15,12	15,43	11,05	15,49	15,00	14,84	17,98	15,09
Säännöllinen kotihoito	11,52	11,95	6,95	12,73	11,52	11,38	12,81	11,50
Joista omilla palvelutaloissa asuvia	0,00	0,00	0,00	0,00	0,00	0,00	0,00	0,00
Keskiraskaissa palvelutaloissa asuvat	0,00	1,55	0,74	0,50	1,75	0,64	0,00	0,59
Omaishoidontuen asiakkaat	3,60	1,93	3,35	2,26	1,72	2,82	5,18	3,00
YMPÄRIVUOROKAUTISET PALVELUT	12,64	7,74	9,67	11,00	10,41	11,14	9,29	11,00
Tehostettu palveluasuminen	4,82	4,38	4,91	2,58	1,64	3,82	3,04	3,76
Vanhainkoti	5,32	2,49	4,39	4,96	6,74	5,11	5,93	5,17
Terveyskeskuksen vuodeosasto	3,87	2,50	1,51	4,29	3,04	3,44	1,93	3,32
Pitkäaikaishoito	2,49	0,88	0,37	3,46	2,03	2,21	0,32	2,07
Lyhytaikaishoito	1,38	1,62	1,14	0,83	1,01	1,22	1,62	1,25
Erikoissairaanhoidon hoito (laskettu hp:stä)	0,61	0,66	0,81	1,43	1,24	0,89	0,65	0,87

Säännöllisesti palveluja käyttäneet 75v täyttäneet henkilöt joulukuussa 2003								
KAIKKI PALVELUT	10176	1906	1533	3784	3352	20751		
AVOPALVELUT	5382	1085	770	2010	1630	10877		
Säännöllinen kotihoito	4454	845	556	1674	1263	8792		
Joista omilla palvelutaloissa asuvia	332	68	123	27	0	550		
Keskiraskaissa palvelutaloissa asuvat	454	201	129	129	203	1116		
Omaishoidontuen asiakkaat	806	107	208	234	164	1519		
YMPÄRIVUOROKAUTISET PALVELUT	4794	821	763	1774	1722	9874		
Tehostettu palveluasuminen	916	270	282	277	222	1967		
Vanhainkoti	1999	180	308	720	882	4089		
Terveyskeskuksen vuodeosasto	1651	307	105	513	425	3001		
Pitkäaikaishoito	1041	191	42	455	203	1932		
Lyhytaikaishoito	610	116	63	57	222	1068		
Erikoissairaanhoidon hoito (laskettu hp:stä)	228	64	68	265	193	817		
KAIKKI PALVELUT %	28,3	23,7	26,5	26,7	24,6	26,8		
AVOPALVELUT	15,0	13,5	13,3	14,2	12,0	14,0		
Säännöllinen kotihoito	12,4	10,5	9,6	11,8	9,3	11,3		
Joista omilla palvelutaloissa asuvia	-0,9	0,8	2,1	0,2	0,0	0,7		
Keskiraskaissa palvelutaloissa asuvat	1,3	2,5	2,2	0,9	1,5	1,4		
Omaishoidontuen asiakkaat	2,2	1,3	3,6	1,7	1,2	2,0		
YMPÄRIVUOROKAUTISET PALVELUT	13,3	10,2	13,2	12,5	12,7	12,7		
Tehostettu palveluasuminen	2,6	3,4	4,9	2,0	1,6	2,5		
Vanhainkoti	5,6	2,2	5,3	5,1	6,5	5,3		
Terveyskeskuksen vuodeosasto	4,6	3,8	1,8	3,6	3,1	3,9		
Pitkäaikaishoito	2,9	2,4	0,7	3,2	1,5	2,5		
Lyhytaikaishoito	1,7	1,4	1,1	0,4	1,6	1,4		
Erikoissairaanhoidon hoito (laskettu hp:stä)	0,6	0,8	1,2	1,9	1,4	1,1		

MUUTOS VUODESTA 2003 VUOTEEN 2007								
KAIKKI PALVELUT	1 275	589	177	638	922	3 600		
AVOPALVELUT	439	428	63	372	687	1 989		
Säännöllinen kotihoito	-20	327	-32	284	517	1 076		
Joista omilla palvelutaloissa asuvia	-332	-68	-123	-27	0	-550		
Keskiraskaissa palvelutaloissa asuvat	-454	-49	-73	-52	68	-560		
Omaishoidontuen asiakkaat	581	82	45	113	102	923		
YMPÄRIVUOROKAUTISET PALVELUT	836	161	114	266	235	1 612		
Tehostettu palveluasuminen	941	159	88	120	32	1 340		
Vanhainkoti	51	64	23	43	159	340		
Terveyskeskuksen vuodeosasto	-162	-62	9	148	45	-22		
Pitkäaikaishoito	-82	-105	-14	77	111	-13		
Lyhytaikaishoito	-80	43	23	70	-66	-10		
Erikoissairaanhoidon hoito (laskettu hp:stä)	6	0	-6	-45	-1	-46		
MUUTOS VUODESTA 2003 VUOTEEN 2007 %								
KAIKKI PALVELUT % 03-07	12,5	30,9	11,5	16,9	27,5	17,4		
AVOPALVELUT	8,2	39,4	8,2	18,5	42,1	18,3		
Säännöllinen kotihoito	-0,4	38,7	-5,8	17,0	40,9	12,2		
Keskiraskaissa palvelutaloissa asuvat	-100,0	-24,4	-56,6	-40,3	33,5	-50,2		
Omaishoidontuen asiakkaat	72,1	76,3	21,6	48,3	62,2	60,7		
YMPÄRIVUOROKAUTISET PALVELUT	17,4	19,6	14,9	15,0	13,7	16,3		
Tehostettu palveluasuminen	102,7	58,9	31,2	43,3	14,4	68,1		
Vanhainkoti	2,6	35,6	7,5	6,0	18,0	8,3		
Terveyskeskuksen vuodeosasto	-9,8	-20,2	8,6	28,9	10,6	-0,7		
Pitkäaikaishoito	-7,9	-55,0	-33,3	17,0	54,7	-0,7		
Lyhytaikaishoito	-13,1	37,1	36,5	123,0	-29,7	-0,9		
Erikoissairaanhoidon hoito (laskettu hp:stä)	2,4	0,4	-9,5	-17,0	-0,3	-5,7		

Kuusikko 2008								Liite 10 E
OSUUS (%) ERI IKÄRYHMIEN VÄESTÖSTÄ SOSIAALI- JA TERVEYDENHUOLLON PALVELUJEN KÄYTTÄJINÄ 12/2007								
	Helsinki	Espoo	Vantaa	Turku	Tampere	Oulu		Kuusikko
Alle 65v. asukkaat%/ Alle 65v. väestö	0,7	0,5	0,4	0,7	0,6	0,3		0,6
Säännöllinen kotihoito	0,2	0,1	0,1	0,2	0,1	0,1		0,1
Josta omiin palvelutaloihin	0,0	0,0	0,0	0,0	0,0	0,0		0,0
0,2-0,395 palveluasuminen	0,0	0,0	0,0	0,0	0,0	0,0		0,0
Omaishoidontuki	0,3	0,2	0,1	0,2	0,2	0,0		0,2
Tehostettu palveluasuminen	0,0	0,0	0,0	0,0	0,0	0,0		0,0
Laitoshoito	0,1	0,1	0,0	0,0	0,0	0,0		0,1
Josta vanhainkoti	0,0	0,0	0,0	0,0	0,0	0,0		0,0
Josta terveyskeskus	0,1	0,0	0,0	0,0	0,0	0,0		0,0
Erikoissairaanhoido	0,2	0,1	0,2	0,2	0,2	0,2		0,2
65-74v. asukkaat %/ 65-74 v. väestö	5,7	4,5	4,9	5,4	4,6	4,7		5,1
Säännöllinen kotihoito	2,0	2,0	1,2	2,0	1,8	1,7		1,8
Josta omiin palvelutaloihin	0,0	0,0	0,0	0,0	0,0	0,0		0,0
0,2-0,395 palveluasuminen	0,0	0,2	0,2	0,2	0,1	0,0		0,1
Omaishoidontuki	1,3	0,6	1,2	0,9	0,7	1,3		1,0
Tehostettu palveluasuminen	0,7	0,5	1,0	0,5	0,2	0,3		0,6
Laitoshoito	1,4	0,7	0,8	1,0	1,1	1,0		1,1
Josta vanhainkoti	0,7	0,5	0,5	0,4	0,4	0,6		0,6
Josta terveyskeskus	0,7	0,3	0,3	0,6	0,7	0,4		0,6
Erikoissairaanhoido	0,4	0,4	0,4	0,7	0,5	0,4		0,5
75-84v. asukkaat %/ 75-84v. väestö	20,5	18,8	17,1	19,9	18,3	21,4		19,6
Säännöllinen kotihoito	7,9	9,1	5,0	9,1	8,3	9,0		8,1
Josta omiin palvelutaloihin	0,0	0,0	0,0	0,0	0,0	0,0		0,0
0,2-0,395 palveluasuminen	0,0	1,0	0,6	0,4	1,1	0,0		0,4
Omaishoidontuki	3,1	1,9	2,9	2,2	1,6	4,8		2,7
Tehostettu palveluasuminen	3,2	2,6	3,9	1,8	0,9	1,8		2,5
Laitoshoito	5,7	3,5	3,9	5,3	5,3	5,1		5,2
Josta vanhainkoti	3,2	1,9	2,8	2,6	3,4	3,8		3,0
Josta terveyskeskus	2,6	1,6	1,1	2,7	1,9	1,3		2,1
Erikoissairaanhoido	0,6	0,7	0,7	1,3	1,1	0,6		0,8
85v. täytt. asukkaat %/ 85v. täytt. väestö	54,0	49,2	47,2	53,8	56,4	57,0		53,7
Säännöllinen kotihoito	21,0	22,1	15,5	23,2	21,4	25,6		21,5
Josta omiin palvelutaloihin(vähennetään)	0,0	0,0	0,0	0,0	0,0	0,0		0,0
0,2-0,395 palveluasuminen	0,0	3,5	1,4	0,9	3,9	0,0		1,2
Omaishoidontuki	4,9	2,1	5,2	2,5	2,1	6,3		3,9
Tehostettu palveluasuminen	9,2	10,8	9,4	4,9	3,8	7,2		7,6
Laitoshoito	18,2	10,1	14,6	20,5	23,6	17,1		18,4
Josta vanhainkoti	11,0	4,6	11,2	11,6	17,0	13,1		11,6
Josta terveyskeskus	7,3	5,6	3,4	8,9	6,5	4,0		6,8
Erikoissairaanhoido	0,7	0,6	1,2	1,8	1,8	0,7		1,1
OSUUS KUNNIN IKÄRYHMÄN VÄESTÖSTÄ PALVELUJEN KÄYTTÄJINÄ 12/2007, KUN KAIKKI KYSEISEN IKÄRYHMÄN PALVELUJEN KÄYTTÄJÄT =100%								
Alle 65v. asukkaat%/ Alle 65v. väestö	100	100	102	100	100	100		100
Säännöllinen kotihoito	22,8	21,8	19,2	29,7	20,0	34,1		23,5
Josta omiin palvelutaloihin	0,0	0,0	0,0	0,0	0,0	0,0		0,0
0,2-0,395 palveluasuminen	0,0	0,6	3,3	0,3	1,2	0,0		0,6
Omaishoidontuki	39,5	34,2	29,2	31,6	39,3	0,0		34,6
Tehostettu palveluasuminen	0,8	1,9	3,9	1,4	1,3	3,0		1,5
Laitoshoito	10,4	13,4	6,1	6,3	7,4	11,0		9,5
Erikoissairaanhoido	26,5	28,2	40,6	31,1	30,7	52,0		30,6
65-74v. asukkaat %/ 65-74 v. väestö	100	100	100	100	100	100		101
Säännöllinen kotihoito	34,1	44,4	24,5	37,5	39,3	36,2		35,8
Josta omiin palvelutaloihin	0,0	0,0	0,0	0,0	0,0	0,0		0,0
0,2-0,395 palveluasuminen	0,0	4,3	4,7	4,4	2,7	0,0		2,0
Omaishoidontuki	21,9	14,3	25,1	16,1	16,2	28,3		20,4
Tehostettu palveluasuminen	12,8	11,8	19,9	10,0	5,0	6,0		11,6
Laitoshoito	24,7	16,8	16,8	19,0	24,9	21,1		22,0
Erikoissairaanhoido	6,6	8,4	9,0	13,1	11,9	8,5		8,9
75-84v. asukkaat %/ 75-84v. väestö	100	100	100	100	100	100		100
Säännöllinen kotihoito	38,6	48,5	29,4	45,5	45,5	42,0		41,4
Josta omiin palvelutaloihin	0,0	0,0	0,0	0,0	0,0	0,0		0,0
0,2-0,395 palveluasuminen	0,0	5,3	3,5	1,8	5,8	0,0		2,0
Omaishoidontuki	15,1	10,0	17,2	10,9	8,8	22,6		13,7
Tehostettu palveluasuminen	15,4	13,8	22,7	8,8	5,2	8,4		12,5
Laitoshoito	28,1	18,9	23,0	26,6	28,9	24,0		26,3
Erikoissairaanhoido	2,8	3,5	4,3	6,4	5,8	3,0		4,1
85v. täytt. asukkaat %/ 85v. täytt. väestö	100	100	100	100	100	100		100
Säännöllinen kotihoito	38,8	44,8	32,7	43,0	37,8	45,0		40,0
Josta omiin palvelutaloihin(vähennetään)	0,0	0,0	0,0	0,0	0,0	0,0		0,0
0,2-0,395 palveluasuminen	0,0	7,1	2,9	1,7	6,9	0,0		2,2
Omaishoidontuki	9,1	4,3	11,1	4,7	3,7	11,0		7,3
Tehostettu palveluasuminen	17,0	21,8	20,0	9,1	6,7	12,7		14,2
Laitoshoito	33,7	20,6	30,9	38,0	41,7	30,0		34,3
Erikoissairaanhoido	1,3	1,3	2,5	3,4	3,2	1,2		2,0

Kuusikko 2007: 65 vuotta täyttäneiden käyttämien sosiaali- ja terveydenhuollon palvelujen kustannukset 2006-2002

Yli 65-vuotiaiden kustannukset 2007-2003	Defiatioitu julkisten menojen hintaindeksillä sosiaali- ja terveystoimelle						Kustannusten muutos, kun kustannukset defioitu julkisten menojen hintaindeksillä sosiaali- ja terveystoimelle								
	HELSINKI 2007	1,03	1,06	1,10	1,14	HELSINKI 2003	2006	2005	2004	2003	Muutos % 03-07	Muutos % 06-07	Muutos % 05-06	Muutos % 04-05	Muutos % 03-04
KOOSTE: KUSTANNUKSET YHT. (EUR)	573 115 607	563 587 097	555 674 073	547 326 744	556 500 695	100	100	100	100	100	3,0	1,7	-1,6	1,5	-1,6
Avopalvelut+palveluasuminen	135 497 064	129 259 051	123 100 126	106 442 387	127 766 779	23,6	22,9	22,2	21,4	23,0	6,1	4,8	1,9	15,6	-16,7
Avopalvelut yhteensä (yli 65v)	91 548 516	88 768 364	81 603 931	84 107 671	97 694 405	16,0	15,8	14,7	15,4	17,6	-6,3	3,1	5,5	-3,0	-13,9
Kotihoito (ent. Kotipalvelu)	75 766 955	75 099 059	69 501 325	51 694 422	61 361 573	13,2	13	12,5	9,4	11,0	23,5	0,9	4,8	-5,0	-15,8
Kotisairaanhoido	0	0	0	21 470 772	23 195 500	0,0	0	0,0	3,9	4,2	-100,0				-7,4
Vanhusten päivähoito	4 612 491	3 733 660	2 972 033	2 399 717	2 690 603	0,8	1	0,5	0,4	0,5	71,4	23,5	21,9	23,8	-10,8
Vanhusten päiväsairaanhoido	783 498	796 959	709 594	626 654	2 256 398	0,1	0	0,1	0,1	0,4	-65,3	-1,7	9,0	13,2	-72,2
Omaishoidon tuki	10 385 571	9 138 687	8 420 979	7 916 107	8 190 332	1,8	2	1,5	1,4	1,5	26,8	13,6	5,3	6,4	-3,3
Palveluasuminen yhteensä (yli 65v)	43 948 549	40 490 687	41 496 195	33 026 262	30 072 375	7,7	7,2	7,5	6,0	5,4	46,1	8,5	-5,3	25,6	9,8
Palveluasuminen alle 0,2	0	0	10 266 439	7 877 505	4 788 033	0,0	0,0	1,8	1,4	0,9	-100,0	-100,0	30,3	64,5	-100,0
Palveluasuminen >0,2	0	0	0	0	1 769 676	0,0	0	0,0	0,0	0,3	-100,0				-100,0
Palveluasuminen tehostettu (>0,4)	43 948 549	40 490 687	31 229 756	25 148 757	25 284 342	7,7	7	5,6	4,6	4,5	73,8	8,5	25,8	24,2	-0,5
Yli 65v. vanhainkodit ja terveyskeskussairaala	245 651 338	240 325 232	240 081 309	238 682 243	243 328 273	42,9	42,6	43,2	43,6	43,7	1,0	5,4	3,2	0,6	-1,9
Vanhainkodit (brutto)	109 730 009	106 020 411	103 609 017	101 220 220	97 046 228	19,1	18,8	18,6	18,5	17,4	13,1	3,5	-0,7	2,4	4,3
Oma toiminta	57 856 458	55 583 726	54 295 971	51 824 672	44 526 923	10,1	10	9,8	9,5	8,0	29,9	4,1	-0,7	4,8	16,4
Ostopalvelut (brutto)	51 873 551	50 436 685	49 313 046	49 395 548	52 519 305	9,1	9	8,9	9,0	9,4	-1,2	2,8	-0,8	-0,2	-5,9
Terveyskeskukset (brutto)	135 921 328	134 304 821	136 472 293	137 462 023	146 282 045	23,7	23,8	24,6	25,1	26,3	-7,1	1,2	-4,5	-0,7	-6,0
Oma toiminta	131 491 150	132 093 865	134 964 472	136 074 331	144 750 678	22,9	23	24,3	24,9	26,0	-9,2	-0,5	-5,1	-0,8	-6,0
Ostopalvelut (brutto)	4 430 178	2 210 956	1 507 821	1 387 692	1 531 367	0,8	0	0,3	0,3	0,3	189,3	100,4	42,3	8,7	-9,4
Yli 65v. käytämät terveydenhuollon palvelut ilman tk-sairaala	191 967 205	194 002 814	192 492 637	191 510 568	185 405 642	33,5	34,4	34,6	35,0	33,3	3,5	-1,0	-2,2	0,5	3,3
Perusterveydenhuollon avohoido	39 154 205	34 420 924	37 321 083	37 283 667	37 316 434	6,8	6	6,7	6,8	6,7	4,9	13,8	-10,5	0,1	-0,1
Kotisairaala (perusth)	2 773 059	2 845 580	3 247 825	3 908 377	3 934 538	0,5	1	0,6	0,7	0,7	-29,5	-2,5	-15,0	-16,9	-0,7
Erikoissairaanhoido	152 813 000	156 736 310	155 171 554	140 149 647	148 089 208	26,7	27,8	27,9	28,2	26,6	3,2	-2,5	-2,0	10,7	-5,4
Kotisairaala (erikoish)			0,0	0,0		0,0	0	0,0							
Somaattinen erikoissairaanhoido	141 230 076	147 439 512	147 500 527	131 690 977	137 040 307	24,6	26,2	26,5	26,5	24,6	3,1	-4,2	-3,0	12,0	-3,9
Oma toiminta	9 536 839	9 245 314	8 625 094	8 814 606	8 619 113	1,7	2	1,6	1,6	1,5	10,6	3,2	4,0	-2,1	2,3
Ostopalvelut (netto)	131 693 237	138 194 198	138 875 433	136 103 999	128 421 194	23,0	25	25,0	24,9	23,1	2,5	-4,7	-3,5	2,0	6,0
Psykiatrin erikoissairaanhoido	11 582 924	9 296 798	7 671 027	8 458 670	11 048 901	2,0	1,6	1,4	1,7	2,0	4,8	24,6	17,6	-9,3	-23,4
Oma toiminta	3 841 864	4 296 350	3 587 770	3 462 998	5 109 091	0,7	1	0,6	0,6	0,9	-24,8	-10,6	16,2	3,6	-32,2
Ostopalvelut (netto)	7 741 060	5 000 448	4 083 258	5 845 298	5 939 810	1,4	1	0,7	1,1	1,1	30,3	54,8	18,8	-30,1	-1,6

Kuusikko 2008: 65 vuotta täyttäneiden käyttämien sosiaali- ja terveydenhuollon palvelujen kustannukset 2007-2003

14.8.2008

Kustannusten muutos, kun kustannukset deflaatioituu julkisten menojen hintaindeksillä sosiaali- ja terveystoimelle

Yli 65-vuotiaiden kustannukset 2007-2003

Deflaatioituu julkisten menojen hintaindeksillä sosiaali- ja terveystoimelle

	ESPOO 2007	1,03	ESPOO 2006	1,06	ESPOO 2005	1,10	ESPOO 2004	1,14	ESPOO 2003	2003	2004	2005	2006	2007	2008	Muutos % 03-07	Muutos % 06-07	Muutos % 05-06	Muutos % 04-05	Muutos % 03-04
KOOSTE: KUSTANNUKSET YHT. (EUR)	137 850 046		129 705 726		119 026 547		114 653 340		109 379 608	100	100	100	100	100	100	26,0	6,3	5,7	3,8	4,8
Avopalvelut+palveluasuminen	36 540 642		32 241 510		31 207 234		31 263 631		28 356 048	26,5	24,9	26,2	27,3	25,9	28,9	13,3	13,3	0,2	-0,2	10,3
Avopalvelut yhteensä (yli 65v)	19 458 464		15 856 333		15 379 132		17 063 642		16 228 582	14,1	12,2	12,9	14,9	14,8	19,9	22,7	0,0	-0,9	-9,9	5,1
Kotihoito	16 052 797		13 567 926		13 531 165		11 174 448		10 965 065	11,6	10,5	11,4	9,7	10,0	46,4	18,3	-2,7	-10,2	-10,2	1,9
Kotisairaanhoido	0		0		0		3 899 847		3 547 640	0,0	0,0	0,0	3,4	3,2	-100,0					9,9
Vanhusten päivähoito	559 012		380 797		393 614		549 038		355 751	0,4	0,3	0,3	0,5	0,3	57,1	46,8	-6,1	-28,3	54,3	54,3
Vanhusten päiväsaaraanhoido	516 654		336 966		213 668		314 189		330 054	0,4	0,3	0,2	0,3	0,3	56,5	53,3	53,0	-32,0	-4,8	4,8
Omaishoidon tuki	2 330 001		1 570 644		1 240 685		1 126 120		1 030 073	1,7	1,2	1,0	1,0	0,9	126,2	48,3	22,8	10,2	9,3	9,3
Palveluasuminen yhteensä (yli 65v)	17 082 178		16 385 178		15 828 102		14 199 989		12 127 466	12,4	12,6	13,3	12,4	11,1	40,9	4,3	0,4	11,5	17,1	17,1
Palveluasuminen alle 0,4	3 199 635		3 068 211		3 861 598		2 916 006		2 932 294	2,3	2,4	3,2	2,5	2,7	9,1	4,3	-22,9	32,4	-0,6	-0,6
Palveluasuminen alle 0,2	0		0		0		0		309 241	0,0	0,0	0,0	0,0	0,3	-100,0					-100,0
Palveluasuminen >0,2	3 199 635		3 068 211		3 861 598		2 916 006		2 623 053	2,3	2,4	3,2	2,5	2,4	22,0	4,3	-22,9	32,4	11,2	11,2
Palveluasuminen tehostettu (>0,4)	13 882 544		13 316 967		11 966 505		11 283 983		9 195 172	10,1	10,3	10,1	9,8	8,4	51,0	4,2	8,0	6,0	22,7	22,7
Yli 65v vanhainkodit ja terveyskeskussairaala	46 050 550		41 883 378		37 795 869		39 366 148		36 888 755	33,4	32,3	31,8	34,3	33,7	24,8	13,3	14,2	-4,0	6,7	6,7
Vanhainkodit (brutto)	22 440 090		19 593 046		16 361 157		17 954 252		14 304 321	16,3	15,1	13,7	15,7	13,1	56,9	14,5	16,2	-8,9	25,5	25,5
Oma toiminta	20 472 496		17 907 342		15 022 955		16 286 544		12 763 311	14,9	13,8	12,6	14,2	11,7	60,4	14,3	15,6	-7,8	27,6	27,6
Ostopalvelut (brutto)	1 967 594		1 685 704		1 338 202		1 667 708		1 541 011	1,4	1,3	1,1	1,5	1,4	27,7	16,7	22,2	-19,8	8,2	8,2
Terveyskeskukset (brutto)	23 610 460		22 290 332		21 434 712		21 411 896		22 584 433	17,1	17,2	18,0	18,7	20,6	4,5	5,9	0,9	0,1	-5,2	-5,2
Oma toiminta	23 610 460		22 290 332		21 434 712		21 375 052		22 542 310	17,1	17,2	18,0	18,7	20,6	4,7	5,9	0,9	0,3	-5,2	-5,2
Ostopalvelut (brutto)	0		0		0		36 845		42 123	0,0	0,0	0,0	0,0	0,0	-100,0			-100,0	-12,5	-12,5
Yli 65v. käytämät terveydenhuollon palvelut ilman tk-sairaala	55 258 854		55 580 838		50 023 443		44 023 560		44 134 805	40,1	42,9	42,0	38,4	40,4	25,2	-0,6	7,8	13,6	-0,3	-0,3
Perusterveydenhuollon avohoito	12 785 343		13 702 086		11 033 473		9 225 370		9 181 176	9,3	10,6	9,3	8,0	8,4	39,3	-6,7	20,5	19,6	0,5	0,5
Kotisairaala (perusth)	391 772		337 958		382 856		700 369		411 480	0,3	0,3	0,3	0,6	0,4	-4,8	15,9	-14,4	-45,3	70,2	70,2
Erikoissairaanhoido	42 473 511		41 540 794		38 989 969		34 798 190		34 953 628	30,8	32,0	32,8	30,4	32,0	21,5	2,2	3,4	12,0	-0,4	-0,4
Kotisairaala (erikoissh)	40 346 943		38 918 942		36 177 096		32 275 105		32 663 170	0,0	0,0	0,0	0,0	0,0	29,3	3,7	4,4	12,1	-1,2	-1,2
Somaattinen erikoissairaanhoido	40 346 943		38 918 942		36 177 096		32 275 105		32 663 170	0,0	0,0	0,0	0,0	0,0	29,3	3,7	4,4	12,1	-1,2	-1,2
Oma toiminta	0		0		0		0		0	0,0	0,0	0,0	0,0	0,0	-100,0					-100,0
Ostopalvelut (netto)	40 346 943		38 918 942		36 177 096		32 275 105		32 663 170	29,3	30,0	30,4	28,2	29,9	23,5	3,7	4,4	12,1	-1,2	-1,2
Psykiatrin erikoissairaanhoido	2 126 568		2 621 852		2 812 873		2 523 086		2 290 458	1,5	2,0	2,4	2,2	2,1	-7,2	-18,9	-9,6	11,5	10,2	10,2
Oma toiminta	0		0		0		0		0	0,0	0,0	0,0	0,0	0,0	-100,0					-100,0
Ostopalvelut (netto)	2 126 568		2 621 852		2 812 873		2 523 086		2 290 458	1,5	2,0	2,4	2,2	2,1	-7,2	-18,9	-9,6	11,5	10,2	10,2

Kuusikko 2008: 65 vuotta täyttävien sosiaali- ja terveydenhuollon palvelujen kustannukset 2007-2003

14.8.2008

Kustannusten muutos, kun kustannukset deflaatio julkisten menojen hintaindeksillä sosiaali- ja terveystoimelle	Deflaatio julkisten menojen hintaindeksillä sosiaali- ja terveystoimelle						Kustannusten muutos, kun kustannukset deflaatio julkisten menojen hintaindeksillä sosiaali- ja terveystoimelle							
	VANTAA 2007	VANTAA 2006	VANTAA 2005	VANTAA 2004	VANTAA 2003	1,14 Vantaa 2007	2006	2005	2004	2003	Muutos % 03-07	Muutos % 05-06	Muutos % 04-05	Muutos % 03-04
KOOSTE: KUSTANNUKSET YHT. (EUR)	108 840 547	112 183 925	103 124 567	96 931 961	90 440 717	100	100	100	100	100	20,3	-3,0	5,5	6,4
Avopalvelut+palveluasuminen	30 567 508	32 885 890	30 925 741	27 443 972	25 444 195	28,1	29,3	30,0	28,3	28,1	20,1	-7,0	3,2	12,7
Avopalvelut yhteensä (yli 65v)	14 014 500	13 943 457	12 051 409	15 762 997	14 471 785	12,9	12,4	11,7	16,3	16,0	-3,2	0,5	12,2	-23,5
Koti palvelu	10 048 528	10 575 777	8 584 261	9 487 956	9 174 019	9,2	9,4	8,3	9,8	10,1	9,5	-5,0	19,5	-31,2
Kotisairaanhoido	0	0	0	2 981 163	2 926 981	0,0	0,0	0,0	3,1	3,2	-100,0			
Vanhusten päivähoito	1 424 757	1 125 846	989 545	887 599	0	1,3	1,0	1,0	0,9	0,0	26,5	10,4	11,5	
Vanhusten päiväsairaanhoido	346 070	408 569	377 746	366 309	433 383	0,3	0,4	0,4	0,4	0,5	-20,1	4,9	3,1	-15,5
Omaishoidon tuki	2 195 146	1 833 264	2 099 856	2 039 970	1 937 402	2,0	1,6	2,0	2,1	2,1	13,3	19,7	-15,3	2,9
Palveluasuminen yhteensä (yli 65v)	16 553 008	18 942 433	18 874 332	11 680 974	10 972 410	15,2	16,9	18,3	12,1	12,1	50,9	-12,6	-2,6	61,6
Palveluasuminen alle 0,4	1 726 730	443 725	5 021 709	1 361 778	1 007 415	1,6	0,4	4,9	1,4	1,1	71,4	289,1	-91,4	268,8
Palveluasuminen alle 0,2	0	0	0	0	0	0,0	0,0	0,0	0,0	0,0				
Palveluasuminen >0,2	1 726 730	443 725	5 021 709	1 361 778	1 007 415	1,6	0,4	4,9	1,4	1,1	71,4	289,1	-91,4	268,8
Palveluasuminen tehostettu (>0,4)	14 826 278	18 498 708	13 852 622	10 319 196	9 964 996	13,6	16,5	13,4	10,6	11,0	48,8	-19,9	29,5	34,2
Yli 65v vanhainkodit ja terveyskeskussairaala	33 305 590	33 145 975	29 721 896	29 753 361	28 878 456	30,6	29,5	28,8	30,7	31,9	15,3	3,6	15,0	-0,1
Vanhainkodit (brutto)	20 594 475	18 114 962	17 624 562	18 258 984	17 647 682	18,9	16,1	17,1	18,8	19,5	16,7	13,7	-0,3	-3,5
Oma toiminta	12 261 578	11 282 805	10 697 735	10 821 407	10 810 440	11,3	10,1	10,4	11,2	12,0	13,4	8,7	2,3	-1,1
Ostopalvelut (brutto)	8 332 897	6 832 157	6 926 827	7 437 577	6 837 242	7,7	6,1	6,7	7,7	7,6	21,9	22,0	-4,3	-6,9
Terveyskeskukset (brutto)	12 711 115	14 846 144	12 097 334	11 494 376	11 230 774	11,7	13,2	11,7	11,9	12,4	13,2	-14,4	19,1	5,2
Oma toiminta	12 711 115	13 830 820	12 097 334	10 380 536	10 602 111	11,7	12,3	11,7	10,7	11,7	19,9	-8,1	10,9	16,5
Ostopalvelut (brutto)	0	1 015 325	0	1 113 840	628 663	0,0	0,9	0,0	1,1	0,7	-100,0			-100,0
Yli 65v. käytämät terveydenhuollon palvelut ilman tk-sairaala	44 967 449	46 336 929	42 476 930	39 734 629	36 118 066	41,3	41,3	41,2	41,0	39,9	24,5	-3,0	5,8	6,9
Perusterveydenhuollon avohoito	9 279 473	8 604 677	8 375 053	7 792 622	6 642 822	8,5	7,7	8,1	8,0	7,3	39,7	7,8	-0,3	7,5
Kotisairaala (perusth)	0	0	0	0	0	0,0	0,0	0,0	0,0	0,0				
Erikoissairaanhoido	35 687 976	37 732 252	34 101 877	31 942 007	29 475 244	32,8	33,6	33,1	33,0	32,6	21,1	-5,4	7,3	6,8
Kotisairaala (erikoish)	0	0	0	0	0	0,0	0,0	0,0	0,0	0,0				
Somaattinen erikoissairaanhoido	33 539 240	35 682 047	31 867 970	30 090 066	27 535 597	30,8	31,8	30,9	31,0	30,4	21,8	-6,0	8,6	5,9
Oma toiminta	0	0	0	0	0	0,0	0,0	0,0	0,0	0,0				
Ostopalvelut (netto)	33 539 240	35 682 047	31 867 970	30 090 066	27 535 597	30,8	31,8	30,9	31,0	30,4	21,8	-6,0	8,6	5,9
Psyyttinen erikoissairaanhoido	2 148 736	2 050 204	2 233 907	1 851 940	1 939 647	2,0	1,8	2,2	1,9	2,1	10,8	4,8	-11,0	20,6
Oma toiminta	0	0	0	0	0	0,0	0,0	0,0	0,0	0,0				
Ostopalvelut (netto)	2 148 736	2 050 204	2 233 907	1 851 940	1 939 647	2,0	1,8	2,2	1,9	2,1	10,8	4,8	-11,0	20,6

Kuusikko 2008: 65 vuotta täyttäneiden käyttämien sosiaali- ja terveydenhuollon palvelujen kustannukset 2007-2003
Deflatoitu julkisten menojen hintaindeksillä sosiaali- ja terveystoimelle

Yli 65-vuotiaiden kustannukset 2007-2003	Deflatoitu julkisten menojen hintaindeksillä sosiaali- ja terveystoimelle										Kustannusten muutos, kun kustannukset deflatoitu julkisten menojen hintaindeksillä sosiaali- ja terveystoimelle				
	TURKU 2007	1,03 TURKU 2006	1,06 TURKU 2005	1,10 TURKU 2004	1,14 TURKU 2003	2007	2006	2005	2004	2003	Muutos % 03-07	Muutos % 06-07	Muutos % 05-06	Muutos % 04-05	Muutos % 03-04
KOOSTE: KUSTANNUKSET YHT. (EUR)	199 166 688	196 164 821	184 469 859	180 379 156	171 075 531	100	100	100	100	100	16,4	1,5	3,2	2,3	5,4
Avopalvelut+palveluasuminen	42 980 818	40 514 202	37 228 572	35 991 862	34 360 106	21,6	20,7	20,2	20,0	20,1	25,1	6,1	5,6	3,4	4,7
Avopalvelut yhteensä (yli 65v)	29 663 434	28 730 943	28 411 945	27 801 986	26 515 061	14,9	14,6	15,4	15,5	15,5	11,9	3,2	-1,9	2,2	4,9
Kotipalvelu	25 666 895	25 056 246	25 135 451	18 233 587	17 641 156	12,9	12,8	13,6	10,1	10,3	45,5	2,4	-3,3	0,9	3,4
Kotisairaanhoido	0	0	0	6 678 922	6 020 196	0,0	0,0	0,0	3,7	3,5	-100,0				10,9
Vanhusten päivähoito	525 717	572 936	537 595	510 683	552 253	0,3	0,3	0,3	0,3	0,3	-4,8	-8,2	3,4	5,3	-7,5
Vanhusten päiväsairaanhoido	409 868	427 997	429 228	436 664	447 884	0,2	0,2	0,2	0,2	0,3	-8,5	-4,2	-3,3	-1,7	-2,5
Omaishoidon tuki	3 060 955	2 673 764	2 309 670	1 942 130	1 853 572	1,5	1,4	1,3	1,1	1,1	65,1	14,5	12,3	18,9	4,8
Palveluasuminen yhteensä (yli 65v)	13 317 384	11 783 259	8 816 626	8 189 876	7 845 046	6,7	6,0	4,8	4,5	4,6	69,8	13,0	29,7	7,7	4,4
Palveluasuminen alle 0,4	1 518 042	1 962 903	1 736 891	1 674 933	1 739 882	0,8	1,0	0,9	0,9	1,0	-12,8	-22,7	9,6	3,7	-3,7
Palveluasuminen alle 0,2	108 110	107 272	165 662	126 703	326 602	0,1	0,1	0,1	0,1	0,2	-66,9			23,0	-61,2
Palveluasuminen >0,2	1 409 932	1 855 632	1 571 229	1 548 230	1 413 280	0,7	0,9	0,9	0,9	0,8	-0,2	-24,0	14,6	1,5	9,5
Palveluasuminen tehostettu (>0,4)	11 799 342	9 820 356	7 079 735	6 514 943	6 105 164	5,9	5,0	3,8	3,6	3,6	93,3	20,2	34,6	8,7	6,7
Yli 65v vanhaikodit ja terveyskeskussairaala	75 959 693	75 271 466	73 907 210	65 379 145	62 942 881	38,1	38,4	40,1	36,2	36,8	20,7	4,0	5,0	13,0	3,9
Vanhaikodit (brutto)	36 076 346	35 933 688	35 939 833	35 344 060	33 169 206	18,1	18,3	19,5	19,6	19,4	8,8	0,4	-3,0	1,7	6,6
Oma toiminta	35 046 483	35 266 686	35 312 650	34 784 261	32 622 794	17,6	18,0	19,1	19,3	19,1	7,4	-0,6	-3,1	1,5	6,6
Ostopalvelut (brutto)	1 029 863	667 002	625 091	559 799	546 412	0,5	0,3	0,3	0,3	0,3	88,5	54,4	3,5	11,7	2,5
Terveyskeskukset (brutto)	39 883 347	39 337 779	37 967 377	30 035 085	29 773 675	20,0	20,1	20,6	16,7	17,4	34,0	1,4	0,5	25,4	0,9
Oma toiminta	31 424 047	31 603 272	31 991 283	23 688 284	23 562 325	15,8	16,1	17,3	13,1	13,8	33,4	-0,6	-4,2	35,1	0,5
Ostopalvelut (brutto)	8 459 301	7 734 506	5 976 094	6 346 801	6 211 350	4,2	3,9	3,2	3,5	3,6	36,2	9,4	25,6	-5,8	2,2
Yli 65v. käyttämät terveydenhuollon palvelut ilman tk-sairaala	80 226 177	80 379 153	73 334 077	79 008 149	73 772 543	40,3	41,0	39,8	43,8	43,1	8,7	-0,2	6,3	-7,2	7,1
Perusterveydenhuollon avohoido	9 218 757	9 412 304	9 064 072	10 824 951	4 189 916	4,6	4,8	4,9	6,0	2,4	120,0	-2,1	0,7	-16,3	158,4
Kotisairaala (perusth)	0	0	0	0	0	0,0	0,0	0,0	0,0	0,0					
Erikoissairaanhoido	71 007 420	70 966 849	64 270 005	68 183 198	69 292 553	35,7	36,2	34,8	37,8	40,7	2,5	0,1	7,1	-5,7	-1,6
Kotisairaala (erikoissih)	290 746	284 771	277 676	290 073	290 073	0,1	0,1	0,1	0,2	0,2	0,2				-13,0
Somaattinen erikoissairaanhoido	66 337 719	66 215 385	57 676 158	62 683 650	63 789 023	33,3	33,8	31,3	34,8	37,3	4,0	0,2	11,4	-8,0	-1,7
Oma toiminta	11 378 634	12 810 935	10 801 780	19 232 715	30 266 077	5,7	6,5	5,9	10,7	17,7	-62,4	-11,2	15,1	-43,8	-42,3
Ostopalvelut (netto)	54 959 085	53 404 451	46 874 378	43 450 935	33 522 946	27,6	27,2	25,4	24,1	19,6	63,9	2,9	10,5	7,9	29,6
Psykiatrin erikoissairaanhoido	4 378 955	4 466 692	6 325 998	5 221 871	5 503 530	2,2	2,3	3,4	2,9	3,2	-20,4	-2,0	-31,5	21,1	-5,1
Oma toiminta	4 248 633	4 366 435	6 241 782	5 187 300	5 439 990	2,1	2,2	3,4	2,9	3,2	-21,9	-2,7	-32,1	20,3	-13,3
Ostopalvelut (netto)	130 322	100 257	84 217	34 571	63 540	0,1	0,1	0,0	0,0	0,0	105,1	30,0	15,5	143,6	-45,6

Kuusikko 2008: 65 vuotta täyttävien sosiaali- ja terveydenhuollon palvelujen kustannukset 2007-2003
 Deflaoitu julkisten menojen hintaindeksillä sosiaali- ja terveystoimelle

Yli 65-vuotiaiden kustannukset 2007-2003	1,03						1,10		1,06		1,14		Tampere		Muutos %		Muutos %		Muutos %		
	TAMPERE 2007	TAMPERE 2006	TAMPERE 2005	TAMPERE 2004	TAMPERE 2003	TAMPERE 2003	2007	2006	2005	2004	2003	2003	2003	03-07	06-07	05-06	04-05	03-04	03-04	03-04	
KOOSTE: KUSTANNUKSET YHT. (EUR)	216 207 003	211 835 903	198 657 673	187 309 059	178 478 741	178 478 741	100	100	100	100	100	100	21,1	2,1	3,4	3,4	6,1	4,9	4,9	4,9	
Avopalvelut+palveluasuminen	42 001 355	40 633 366	38 580 858	37 352 692	36 537 099	36 537 099	19,4	19,2	19,4	19,9	20,5	20,5	15,0	3,4	2,2	2,2	3,3	2,2	2,2	2,2	2,2
Avopalvelut yhteensä (yli 65v)	28 898 030	29 800 729	28 269 977	27 171 201	26 773 747	26 773 747	13,4	14,1	14,2	14,5	15,0	15,0	7,9	-3,0	2,3	2,3	4,0	1,5	1,5	1,5	1,5
Koti palvelu	24 922 768	25 443 278	23 846 912	19 095 483	19 462 184	19 462 184	11,5	12,0	12,0	10,2	10,9	10,9	28,1	-2,0	3,5	3,5	5,7	-1,9	-1,9	-1,9	-1,9
Kotisairaanhoido	0	0	0	3 473 719	3 549 975	3 549 975	0,0	0,0	0,0	1,9	2,0	2,0	-100,0								
Vanhusten päivähoito	1 269 022	1 331 234	1 401 182	1 391 755	899 329	899 329	0,6	0,6	0,7	0,7	0,5	0,5	41,1	-4,7	-7,8	-7,8	0,7	54,8	54,8	54,8	54,8
Vanhusten päiväsairaanhoito	415 866	517 262	407 807	440 672	393 705	393 705	0,2	0,2	0,2	0,2	0,2	0,2	5,6	-19,6	23,0	23,0	-7,5	11,9	11,9	11,9	11,9
Omaishoidon tuki	2 290 374	2 508 954	2 614 077	2 769 572	2 468 554	2 468 554	1,1	1,2	1,3	1,5	1,4	1,4	-7,2	-8,7	-6,9	-6,9	-5,6	12,2	12,2	12,2	12,2
Palveluasuminen yhteensä (yli 65v)	13 103 325	10 832 638	10 310 881	10 181 491	9 763 351	9 763 351	6,1	5,1	5,2	5,4	5,5	5,5	34,2	21,0	1,9	1,9	1,3	4,3	4,3	4,3	4,3
Palveluasuminen alle 0,4	3 874 909	3 274 427	3 278 918	3 477 342	3 148 862	3 148 862	1,8	1,5	1,7	1,9	1,8	1,8	23,1	18,3	-3,1	-3,1	-5,7	10,4	10,4	10,4	10,4
Palveluasuminen alle 0,2	631 289	763 776	642 672	641 559	603 870	603 870	0,3	0,4	0,3	0,3	0,3	0,3	4,5	5,7	-0,1	-0,1	-5,7	6,2	6,2	6,2	6,2
Palveluasuminen >0,2	3 243 620	2 510 651	2 636 247	2 835 783	2 544 991	2 544 991	1,5	1,2	1,3	1,5	1,4	1,4	27,5	29,2	-7,6	-7,6	-7,0	11,4	11,4	11,4	11,4
Palveluasuminen tehostettu (>0,4)	9 228 417	7 558 210	7 031 963	6 704 149	6 614 490	6 614 490	4,3	3,6	3,5	3,6	3,7	3,7	39,5	22,1	4,3	4,3	4,9	1,4	1,4	1,4	1,4
Yli 65v vanhainkodit ja terveyskeskussairaalaa	93 048 129	88 982 538	81 969 130	80 351 613	72 333 430	72 333 430	43,0	42,0	41,3	42,9	40,5	40,5	28,6	7,8	11,9	11,9	2,0	11,1	11,1	11,1	11,1
Vanhainkodit (brutto)	59 074 363	54 032 860	51 526 927	50 367 054	45 975 742	45 975 742	27,3	25,5	25,9	26,9	25,8	25,8	28,5	9,3	1,7	1,7	2,3	9,6	9,6	9,6	9,6
Oma toiminta	50 700 007	45 930 923	44 620 057	43 491 008	39 760 690	39 760 690	23,4	21,7	22,5	23,2	22,3	22,3	27,5	10,4	-0,1	-0,1	2,6	14,4	14,4	14,4	14,4
Ostopalvelut (brutto)	8 374 356	8 101 937	6 906 870	6 876 046	6 215 051	6 215 051	3,9	3,8	3,5	3,7	3,5	3,5	34,7	3,4	13,8	13,8	0,4	10,6	10,6	10,6	10,6
Terveyskeskukset (brutto)	33 973 766	34 949 678	30 442 202	29 984 559	26 357 688	26 357 688	15,7	16,5	15,3	16,0	14,8	14,8	28,9	-2,8	11,4	11,4	1,5	13,8	13,8	13,8	13,8
Oma toiminta	33 973 766	34 390 093	29 951 070	29 599 393	25 882 913	25 882 913	15,7	16,2	15,1	15,8	14,5	14,5	31,3	-1,2	11,4	11,4	1,2	14,4	14,4	14,4	14,4
Ostopalvelut (brutto)	0	559 585	491 133	385 167	474 775	474 775	0,0	0,3	0,2	0,2	0,3	0,3	-100,0	-100,0	10,5	10,5	27,5	-18,9	-18,9	-18,9	-18,9
Yli 65v. käyttämät terveydenhuollon palvelut ilman tk-sairaalaa	81 157 518	82 219 999	78 107 685	69 604 754	69 608 213	69 608 213	37,5	38,8	39,3	37,2	39,0	39,0	16,6	-1,3	2,1	2,1	12,2	0,0	0,0	0,0	0,0
Perusterveydenhuollon avohoito	9 089 786	12 243 372	12 652 737	10 299 850	9 863 601	9 863 601	4,2	5,8	6,4	5,5	5,5	5,5	-7,8	-25,8	-6,1	-6,1	22,8	4,4	4,4	4,4	4,4
Kotisairaala (perustho)	72 067 732	69 976 627	65 454 948	59 304 904	59 254 370	59 254 370	33,3	33,0	32,9	31,7	33,5	33,5	21,6	3,0	3,7	3,7	10,4	0,1	0,1	0,1	0,1
Kotisairaanhoido	687 970	799 076	799 076	579 689	490 241	490 241	0,3	0,4	0,3	0,3	0,3	0,3	40,3	3,4	7,5	7,5	7,5	7,5	7,5	7,5	7,5
Somaattinen erikoissairaanhoido	66 722 801	64 026 070	59 949 704	54 276 086	54 083 960	54 083 960	30,9	30,2	30,2	29,0	30,3	30,3	23,4	4,2	3,6	3,6	10,5	0,4	0,4	0,4	0,4
Oma toiminta	24 616 377	23 781 302	23 279 177	21 801 475	21 276 847	21 276 847	11,4	11,2	11,7	11,6	11,9	11,9	15,7	3,5	-0,9	-0,9	6,8	-6,9	-6,9	-6,9	-6,9
Ostopalvelut (netto)	42 106 424	40 244 768	36 670 527	32 474 612	32 807 114	32 807 114	19,5	19,0	18,5	17,3	18,4	18,4	28,3	4,6	6,5	6,5	12,9	-1,0	-1,0	-1,0	-1,0
Psykiatrin erikoissairaanhoido	4 656 961	5 151 482	4 813 616	4 449 129	5 170 410	5 170 410	2,2	2,4	2,4	2,4	2,9	2,9	-9,9	-9,6	3,8	3,8	8,2	-14,0	-14,0	-14,0	-14,0
Oma toiminta	217 698	205 207	179 294	172 315	170 489	170 489	0,1	0,1	0,1	0,1	0,1	0,1	-0,7	6,2	11,0	11,0	4,1	-28,7	-28,7	-28,7	-28,7
Ostopalvelut (netto)	4 439 063	4 946 275	4 634 322	4 276 815	4 950 921	4 950 921	2,1	2,3	2,3	2,3	2,8	2,8	-10,3	-10,3	3,5	3,5	8,4	-13,6	-13,6	-13,6	-13,6

Kuusikko 2008: 65 vuotta täyttäneiden käyttämien sosiaali- ja terveydenhuollon palvelujen kustannukset 2007-2004

13.8.2007

Deflatoitu julkisten menojen hintaindeksillä
sosiaali- ja terveystoimelleKustannusten muutos, kust. deflatoitu
julkisten menojen hintaindeksillä sosiaali-
ja terveystoimelle

Yli 65-vuotiaiden kustannukset 2007-2004

	OULU 2007	1.03 OULU 2006	1.06 OULU 2005	1.10 OULU 2004	2007	2006	2005	2004	Muutos % 06-07	Muutos % 05-06	Muutos % 04-05
KOOSTE: KUSTANNUKSET YHT. (EUR)	104 475 220	103 169 658	97 539 984	96 015 961	100	100	100	100	1,3	2,6	1,6
Avopalvelut+palveluasuminen	25 839 673	24 074 986	24 157 901	24 798 461	24,7	23,3	24,8	25,8	7,3	-3,3	-2,6
Avopalvelut yhteensä (yli 65v)	18 490 034	18 572 172	18 569 608	18 120 624	18	18,0	19,0	18,9	-0,4	-3,0	2,5
Koti palvelu	14 820 021	14 865 143	15 372 803	11 847 379	14,2	14,4	15,8	12,3	-0,3	-6,2	1,8
Kotisairaanhoido	0	0	0	3 256 827	0,0	0,0	0,0	3,4			0,0
Vanhusten päivähoito	776 214	735 654	817 174	883 114	0,7	0,7	0,8	0,9	5,5	-12,7	-7,5
Vanhusten päiväsairaanhoido	0	0	0	0	0,0	0,0	0,0	0,0			
Omaisohidon tuki	2 893 799	2 971 374	2 379 630	2 133 303	2,8	2,9	2,4	2,2	-2,6	21,1	11,5
Palveluasuminen yhteensä (yli 65v)	7 349 639	5 502 814	5 588 293	5 756 257	7,0	5,3	5,7	6,0	33,6	-4,5	-2,9
Palveluasuminen alle 0,4	0	0	0	0							
Palveluasuminen alle 0,2	0	0	0	0							
Palveluasuminen >0,2	0	0	0	0							
Palveluasuminen tehostettu (>0,4)	7 349 639	5 502 814	5 588 293	5 756 257	7,0	5,3	5,7	6,0	33,6	-4,5	-2,9
Yli 65v vanhainkodit ja terveyskeskussairaala	40 675 776	39 496 857	38 116 555	36 456 680	38,9	38,3	39,1	38,0	3,0	0,5	4,6
Vanhainkodit (brutto)	24 497 458	24 260 563	24 444 140	23 007 801	23,4	23,5	25,1	24,0	1,0	-3,7	6,2
Oma toiminta	22 736 202	22 584 211	21 750 577	20 802 379	21,8	21,9	22,3	21,7	0,7	0,7	4,6
Ostopalvelut (brutto)	1 761 256	1 676 352	2 693 563	2 205 423	1,7	1,6	2,8	2,3	5,1	-39,6	22,1
Terveyskeskukset (brutto)	16 178 318	15 236 293	13 672 415	13 448 878	15,5	14,8	14,0	14,0	6,2	8,1	1,7
Oma toiminta	14 268 906	13 895 337	13 672 415	13 448 878	13,7	13,5	14,0	14,0	2,7	-1,4	1,7
Ostopalvelut (brutto)	1 909 412	1 340 957			1,8	1,3	0,0	0,0			
Yli 65v. käyttämät terveydenhuollon palvelut ilman tk-sairaala	37 959 771	39 597 815	35 265 529	35 682 401	36,3	38,4	36,2	37,2	-4,1	8,9	-1,2
Perusterveydenhuollon avohoido	6 397 507	6 672 466	6 584 297	6 546 115	6,1	6,5	6,8	6,8	-4,1	-1,7	0,6
Kotisairaala (perusth)	31 562 264	32 925 349	28 681 232	29 136 286	30,2	31,9	29,4	30,3	-4,1	11,4	-1,6
Erikoissairaanhoido	126 929	171 364	90 218	220 333	0,1	0,2	0,1	0,2	-25,9	84,3	-59,1
Kotisairaala (erikoissh)	29 847 280	31 313 772	27 109 490	27 397 123	28,6	30,4	27,8	28,5	-4,7	12,1	-1,0
Somaattinen erikoissairaanhoido	954 983	870 181	740 283	722 314	0,9	0,8	0,8	0,8	9,7	14,0	2,5
Oma toiminta	28 892 297	30 443 591	26 369 208	26 674 809	27,7	29,5	27,0	27,8	-5,1	12,0	-1,1
Ostopalvelut (netto)											
Psykiatrinen erikoissairaanhoido	1 588 055	1 440 214	1 481 524	1 518 830	1,5	1,4	1,5	1,6	10,3	-5,7	-2,5
Oma toiminta	665 680	457 753	417 983	289 362	0,6	0,4	0,4	0,3	45,4	6,2	44,4
Ostopalvelut (netto)	922 375	982 461	1 063 541	1 229 468	0,9	1,0	1,1	1,3	-6,1	-10,4	-13,5

Kuusikko 2008: 65 vuotta täyttäneiden käyttämien sosiaali- ja terveydenhuollon palvelujen kustannukset 2007-2004

18.9.2007

Deflaoitu julkisten menojen hintaindeksillä sosiaali- ja terveystoimelle

Kustannusten muutos, kust. deflaoitu julkisten menojen hintaindeksillä sosiaali- ja terveystoimelle

Yli 65-vuotiaiden kustannukset 2007-2004

	1,03		1,06		1,10		2004				Muutos %			
	Kuusikko 2007	Kuusikko 2006	Kuusikko 2005	Kuusikko 2004	2007	2006	2005	2004	06-07	05-06	04-05	06-07	05-06	04-05
KOOSTE: KUSTANNUKSET YHT. (EUR)	1 339 972 597	1 316 647 131	1 258 492 703	1 222 616 221	100	100	100	100	1,8	1,5	1,5	1,8	1,5	2,9
Avopalvelut+palveluasuminen	313 378 546	299 609 006	285 200 432	273 062 971	23,4	22,8	22,7	22,3	4,6	1,9	4,4	4,6	1,9	4,4
Avopalvelut yhteensä (yli 65v)	202 072 978	195 671 997	184 286 002	190 028 121	15	14,9	14,6	15,5	3,3	3,0	-3,0	3,3	3,0	-3,0
Kotipalvelu	167 277 964	164 607 430	155 971 917	121 533 275	12,5	12,5	12,4	9,9	1,6	2,4	-4,5	1,6	2,4	-4,5
Kotisairaanhoido	0	0	0	41 761 250	0,0	0,0	0,0	3,4			0,0			0,0
Vanhusten päivähoito	9 167 212	7 880 127	7 111 143	6 621 906	0,7	0,6	0,6	0,5	16,3	7,5	7,4	16,3	7,5	7,4
Vanhusten päiväsairaanhoido	2 471 955	2 487 753	2 138 043	2 184 487	0,2	0,2	0,2	0,2			-0,7			-0,7
Omaisheidon tuki	23 155 846	20 696 687	19 064 899	17 927 202	1,7	1,6	1,5	1,5	11,9	5,3	6,3	11,9	5,3	6,3
Palveluasuminen yhteensä (yli 65v)	111 671 569	103 937 009	100 914 429	83 034 849	8	7,9	8,0	6,8	7,4	-0,1	21,5	7,4	-0,1	21,5
Palveluasuminen alle 0,4	10 636 802	8 749 266	16 713 313	13 180 758							14,3			14,3
Palveluasuminen alle 0,2	690 884	871 048	808 334	768 262							-23,5			-23,5
Palveluasuminen >0,2	9 945 918	7 878 219	23 357 221	16 539 301							12,5			12,5
Palveluasuminen tehostettu (>0,4)	101 034 767	95 187 743	76 748 874	65 727 285	7,5	7,2	6,1	5,4	6,1	20,3	16,8	6,1	20,3	16,8
Yli 65v vanhainkodit ja terveyskeskussairaala	534 691 076	519 105 446	501 591 970	489 989 190	39,9	39,4	39,9	40,1	3,0	0,4	2,4	3,0	0,4	2,4
Vanhainkodit (brutto)	272 412 740	257 955 530	249 503 544	246 152 372	20,3	19,6	19,8	20,1	5,6	0,3	1,4	5,6	0,3	1,4
Oma toiminta	199 073 224	188 555 692	181 699 946	178 010 271	14,9	14,3	14,4	14,6	5,6	0,7	2,1	5,6	0,7	2,1
Ostopalvelut (brutto)	73 339 517	69 399 838	67 803 599	68 142 101	5,5	5,3	5,4	5,6	5,7	-0,7	-0,5	5,7	-0,7	-0,5
Terveyskeskukset (brutto)	262 748 926	272 308 194	252 086 333	243 836 818	19,6	20,7	20,0	19,9	-3,5	4,8	3,4	-3,5	4,8	3,4
Oma toiminta	247 901 764	259 550 681	244 111 286	234 566 474	18,5	19,7	19,4	19,2	-4,5	3,1	4,1	-4,5	3,1	4,1
Ostopalvelut (brutto)	14 847 161	12 757 513	7 975 047		1,1	1,0	0,6	0,8						
Yli 65v. käyttämät terveydenhuollon palvelut ilman tk-sairaala	491 536 974	498 117 548	471 700 301	459 564 061	36,7	37,8	37,5	37,6	-1,3	2,4	2,6	-1,3	2,4	2,6
Perusterveydenhuollon avohoito	85 925 070	85 055 830	85 030 716	81 972 575	6,4	6,5	6,8	6,7	1,0	-3,0	3,7	1,0	-3,0	3,7
Kotisairaala (perusth)	3 164 830	3 183 538	3 630 682		0,2	0,2	0,3	0,4						
Erikoissairaanhoido	405 611 904	409 878 180	386 669 585	377 591 485	30,3	31,1	30,7	30,9	-1,0	2,8	2,4	-1,0	2,8	2,4
Kotisairaala (erikoissh)	1 105 646	1 255 210	1 049 695	1 077 697	0,1	0,1	0,1	0,1	-11,9	16,0	-2,6	-11,9	16,0	-2,6
Somaattinen erikoissairaanhoido	378 024 059	383 595 728	360 280 945	351 640 635	28,2	29,1	28,6	28,8	-1,5	3,3	2,5	-1,5	3,3	2,5
Oma toiminta	46 486 833	46 707 731	43 446 333	50 571 110	3,5	3,5	3,5	4,1	-0,5	4,3	-14,1	-0,5	4,3	-14,1
Ostopalvelut (netto)	331 537 226	336 887 997	316 834 612	301 069 525	24,7	25,6	25,2	24,6	-1,6	3,2	5,2	-1,6	3,2	5,2
Psykiatrinen erikoissairaanhoido	26 482 199	25 027 241	25 338 945	24 873 153	2,0	1,9	2,0	2,0	5,8	-4,2	1,9	5,8	-4,2	1,9
Oma toiminta	8 974 075	9 325 744	13 090 441	9 111 975	0,7	0,7	1,0	0,7	-3,8	-30,9	43,7	-3,8	-30,9	43,7
Ostopalvelut (netto)	17 508 124	15 701 497	12 248 504	15 761 178	1,3	1,2	1,0	1,3	11,5	24,4	-22,3	11,5	24,4	-22,3

Kuusikko 2008: Vanhuspalvelut sekä vanhusten perusterveydenhuolto ja erikoissairaanhoidon 2007-2003

15.8.2008

Deflatoitu julkisten menojen hintaindeksillä sosiaali- ja terveystoimelle

	Deflatoitu julkisten menojen hintaindeksillä sosiaali- ja terveystoimelle												
	VIISIKKO 2007	1,03	1,06	1,10	1,14	2007	2006	2005	2004	2003	03-07	04-05	03-04
Yli 75-vuotiaiden kustannukset 2007-2003													
KOOSTE: KUSTANNUKSET YHT. (EUR)	911 002 626	892 351 739	846 827 043	827 022 730	802 735 019	100	100,0	100,0	100,0	100,0	13,5	2,1	3,0
Avopalvelut+palveluasuminen	240 902 281	230 342 869	218 147 698	206 968 685	207 849 167	26,4	25,8	25,0	25,9	15,9	4,6	2,4	5,4
Avopalvelut yhteensä (yli 75v)	152 734 340	147 902 124	139 124 758	141 898 296	148 362 055	16,8	16,6	16,4	17,2	2,9	3,3	3,1	3,0
Kotipalvelu	129 604 728	127 912 665	120 798 867	93 891 016	99 923 714	14,2	14,3	14,3	12,4	29,7	1,3	2,7	-4,4
Kotisairaanhoido	0	0	0	31 128 333	31 378 571	0,0	0,0	0,0	3,9	-100,0			-6,0
Vanhusten päivähoito	6 875 658	5 855 577	5 083 967	4 562 610	3 636 013	0,8	0,7	0,6	0,5	89,1	17,4	11,7	-0,8
Vanhusten päiväsairaanhoido	1 909 780	1 841 674	1 571 552	1 538 494	2 747 914	0,2	0,2	0,2	0,3	-30,5	3,7	13,7	-44,0
Omaishoidon tuki	14 344 173	12 292 208	11 670 372	10 777 844	10 675 843	1,6	1,4	1,4	1,3	34,4	16,7	2,2	1,0
Palveluasuminen yhteensä (yli 75v)	88 167 941	82 440 745	79 022 939	65 070 389	59 487 112	9,7	9,2	9,3	7,9	48,2	6,9	1,2	9,4
Palveluasuminen alle 0,4	8 776 991	7 348 441	19 375 522	14 149 761	11 244 602	1,0	0,8	0,0	1,7	-21,9	19,4	-63,2	25,8
Palveluasuminen alle 0,2	64 742	806 232	741 012	714 628	2 286 714	0,1	0,1	0,1	0,1	-71,7	-19,7	5,5	3,7
Palveluasuminen >0,2	8 129 566	6 542 209	18 634 510	13 435 133	8 957 888	0,9	0,7	2,2	1,6	-9,2	24,3	-65,9	50,0
Palveluasuminen tehostettu (>0,4)	79 390 950	75 092 304	59 647 418	50 920 628	48 242 510	8,7	8,4	7,0	6,2	64,6	5,7	22,1	5,6
Yli 75v vanhainkodit ja terveyskeskussairaala	424 382 880	412 172 685	399 298 138	388 820 991	377 463 261	46,6	46,2	47,2	47,0	12,4	3,0	53,0	3,0
Vanhainkodit (brutto)	221 535 792	208 209 450	199 873 497	196 910 105	182 825 254	24,3	23,3	16,7	23,8	21,2	6,4	1,1	1,5
Oma toiminta	157 264 255	147 705 282	141 764 715	137 696 735	121 973 572	17,3	16,6	6,9	16,6	28,9	6,5	1,1	3,0
Ostopalvelut (brutto)	64 271 537	60 504 168	58 108 782	59 213 370	60 851 682	7,1	6,8	0,0	7,2	5,6	6,2	1,0	-1,9
Terveyskeskukset (brutto)	202 847 089	203 963 235	199 424 641	191 910 887	194 638 007	22,3	22,9	22,8	23,2	4,2	-0,5	-0,8	-1,4
Oma toiminta	192 612 794	194 745 182	192 985 152	184 405 287	187 479 415	21,1	21,8	0,8	22,3	2,7	-1,1	-2,1	-1,6
Ostopalvelut (brutto)	10 234 295	9 218 053	6 439 489	7 505 600	7 158 591	1,1	1,0	0,0	0,9	43,0	11,0	38,9	4,8
Yli 75v. käyttämät terveydenhuollon palvelut ilman tk-sairaala	245 717 465	251 132 311	229 896 624	231 233 053	217 422 591	27,0	28,1	27,1	28,0	13,0	-2,2	6,0	6,4
Perusterveydenhuollon avohoido	41 549 504	39 936 325	36 955 510	39 214 662	32 852 011	4,6	4,5	4,4	4,7	26,5	4,0	4,8	19,4
Kotisairaala (perustu)	1 967 650	2 133 679	2 522 202	3 112 846	2 899 850	0,2	0,2	0,3	0,4	-32,1	-7,8	-17,9	-19,0
Erikoissairaanhoido	204 167 961	209 062 307	189 903 496	192 018 391	184 570 579	22,4	23,4	22,4	23,2	10,6	-2,3	6,8	-1,1
Kotisairaala (erikoissh)	620 993	656 272	485 024	429 073	477 085	0,1	0,1	0,1	0,1	30,2	-5,4	-2,7	4,0
Somaattinen erikoissairaanhoido	191 536 159	196 765 523	180 615 412	178 973 278	171 925 026	21,0	22,1	21,3	21,6	11,4	-2,7	5,7	4,1
Oma toiminta	32 158 501	32 816 124	29 526 374	35 111 131	41 724 314	3,5	3,7	3,5	4,2	-22,9	-2,0	7,8	-15,9
Ostopalvelut (netto)	159 377 658	163 949 399	151 089 038	143 862 148	130 200 711	17,5	18,4	17,8	17,4	22,4	-2,8	5,3	10,5
Psykiatrin erikoissairaanhoido	12 010 809	11 640 511	8 772 668	12 616 040	12 168 469	1,3	1,3	1,0	1,5	-1,3	3,2	28,7	3,7
Oma toiminta	3 124 938	3 523 612	4 652 804	4 295 766	4 002 420	0,3	0,4	0,5	0,5	-21,9	-11,3	-26,5	8,3
Ostopalvelut (netto)	8 885 872	8 116 899	4 119 864	8 320 274	8 166 049	1,0	0,9	0,5	1,0	8,8	9,5	91,1	-53,4

Kuusikko 2008: Vanhuspalvelut sekä vanhusten perusterveydenhuolto ja erikoissairaanhoidon 2007-2003

13.8.2008

Yli 75-vuotiaiden kustannukset 2007-2003	Deflaatioitu julkisten menojen hintaindeksillä sosiaali- ja terveystoimelle						2003				Muutos % 03-07	Muutos % 04-05	Muutos % 05-06	Muutos % 06-07	Muutos % 03-04	
	HEL- SINKI 2007	HEL- SINKI 2006	HEL- SINKI 2005	HEL- SINKI 2004	HEL- SINKI 2003	HEL- SINKI 2007	2004	2005	2006	2007						
Yli 75-vuotiaiden kustannukset 2007-2003	HEL- SINKI 2007	HEL- SINKI 2006	HEL- SINKI 2005	HEL- SINKI 2004	HEL- SINKI 2003	HEL- SINKI 2007	2004	2005	2006	2007	2003	03-07	04-05	05-06	06-07	03-04
Yli 75-vuotiaiden kustannukset 2007-2003	427 139 523	418 536 007	408 953 502	408 288 913	410 536 674	100,0	100,0	100,0	100,0	100,0	100,0	4,0	2,1	-0,7	2,1	0,2
Yli 75-vuotiaiden kustannukset 2007-2003	116 338 058	108 803 411	103 616 921	98 238 035	105 759 640	27,2	24,1	25,3	26,0	27,2	25,8	10,0	6,9	1,9	6,9	5,5
Yli 75-vuotiaiden kustannukset 2007-2003	78 081 537	74 022 188	68 717 706	70 263 175	80 247 419	18,3	17,2	16,8	17,7	18,3	19,5	-2,7	5,5	4,5	5,5	-2,2
Yli 75-vuotiaiden kustannukset 2007-2003	66 005 596	63 804 240	59 646 404	44 922 375	52 025 974	15,5	11,0	14,6	15,2	15,5	12,7	26,9	3,5	3,8	3,5	32,8
Yli 75-vuotiaiden kustannukset 2007-2003	0	0	0	17 387 255	18 654 373	0,0	4,3	0,0	0,0	0,0	4,5	-100,0	0,0	0,0	0,0	-100,0
Yli 75-vuotiaiden kustannukset 2007-2003	3 930 578	3 124 082	2 414 754	1 939 803	2 130 077	0,9	0,5	0,6	0,7	0,9	0,5	84,5	25,8	25,5	25,8	24,5
Yli 75-vuotiaiden kustannukset 2007-2003	652 755	643 634	575 002	473 907	1 605 271	0,2	0,1	0,2	0,2	0,2	0,4	-59,3	1,4	8,6	1,4	21,3
Yli 75-vuotiaiden kustannukset 2007-2003	7 492 608	6 450 231	6 081 546	5 639 835	5 831 723	1,8	1,4	1,5	1,5	1,8	1,4	28,5	16,2	2,9	16,2	9,8
Yli 75-vuotiaiden kustannukset 2007-2003	38 256 521	34 781 223	34 899 215	27 974 860	25 512 221	9,0	6,9	8,5	8,3	9,0	6,2	50,0	10,0	-3,3	10,0	24,8
Yli 75-vuotiaiden kustannukset 2007-2003	0	0	8 398 348	6 347 925	3 861 617	0,0	1,6	2,1	0,0	0,0	0,9	-100,0	0,0	-100,0	-100,0	32,3
Yli 75-vuotiaiden kustannukset 2007-2003	0	0	0	0	1 381 437	0,0	0,0	0,0	0,0	0,0	0,3	-100,0	0,0	0,0	0,0	64,4
Yli 75-vuotiaiden kustannukset 2007-2003	0	0	8 398 348	6 347 925	2 480 180	0,0	2,1	2,1	0,0	0,0	0,6	-100,0	0,0	-100,0	-100,0	155,9
Yli 75-vuotiaiden kustannukset 2007-2003	38 256 521	34 781 223	26 500 867	21 626 935	21 650 604	9,0	5,3	6,5	8,3	9,0	5,3	76,7	10,0	27,3	10,0	-0,1
Yli 75-vuotiaiden kustannukset 2007-2003	208 644 329	204 181 472	204 350 451	202 962 526	206 639 912	48,8	49,7	50,0	48,8	48,8	50,3	1,0	2,2	-3,1	2,2	-1,8
Yli 75-vuotiaiden kustannukset 2007-2003	96 241 302	92 068 696	89 223 050	87 809 023	84 701 812	22,5	21,5	21,8	22,0	22,5	20,6	13,6	4,5	0,1	4,5	3,7
Yli 75-vuotiaiden kustannukset 2007-2003	49 803 141	47 237 987	45 382 579	43 639 060	37 510 383	11,7	10,7	11,1	11,3	11,7	9,1	32,8	5,4	1,0	5,4	16,3
Yli 75-vuotiaiden kustannukset 2007-2003	46 438 161	44 830 709	43 840 471	44 169 963	47 191 429	10,9	10,8	10,7	10,7	10,9	11,5	-1,6	3,6	-0,8	3,6	-6,4
Yli 75-vuotiaiden kustannukset 2007-2003	112 403 027	112 112 776	115 127 401	115 153 503	121 938 101	26,3	28,2	28,2	26,8	26,3	29,7	-7,8	0,3	-5,5	0,3	-5,6
Yli 75-vuotiaiden kustannukset 2007-2003	108 996 089	111 475 760	114 137 374	114 273 344	120 797 835	25,5	28,0	27,9	26,6	25,5	29,4	-9,8	-2,2	-5,3	-2,2	-5,4
Yli 75-vuotiaiden kustannukset 2007-2003	3 406 938	637 016	990 027	880 160	1 140 266	0,8	0,2	0,2	0,2	0,8	0,3	198,8	434,8	-37,6	434,8	-22,8
Yli 75-vuotiaiden kustannukset 2007-2003	102 157 136	105 551 125	100 986 129	107 088 352	98 137 122	23,9	26,2	24,7	25,2	23,9	23,9	4,1	-3,2	1,4	-3,2	9,1
Yli 75-vuotiaiden kustannukset 2007-2003	20 962 568	17 624 848	19 417 819	20 007 428	20 110 091	4,9	4,9	4,7	4,2	4,9	4,9	4,2	18,9	-11,9	18,9	-0,5
Yli 75-vuotiaiden kustannukset 2007-2003	1 811 832	1 943 213	2 319 492	2 596 823	2 693 077	0,4	0,6	0,6	0,5	0,4	0,7	-32,7	-6,8	-18,7	-6,8	-10,7
Yli 75-vuotiaiden kustannukset 2007-2003	81 194 568	85 983 063	81 568 310	87 080 923	78 027 031	19,0	21,3	19,9	20,5	19,0	19,0	4,1	-5,6	2,3	4,1	11,6
Yli 75-vuotiaiden kustannukset 2007-2003	75 683 105	81 383 296	79 726 137	82 485 871	72 799 018	17,7	20,2	19,5	19,4	17,7	17,7	4,0	-7,0	-1,0	-7,0	13,3
Yli 75-vuotiaiden kustannukset 2007-2003	5 709 536	5 492 143	5 060 899	5 141 674	4 580 300	1,3	1,3	1,2	1,3	1,3	1,1	24,7	4,0	5,3	4,0	-1,6
Yli 75-vuotiaiden kustannukset 2007-2003	69 973 569	75 891 152	74 665 238	77 344 196	68 218 718	16,4	18,3	18,3	18,1	16,4	16,6	2,6	-7,8	-1,4	-7,8	13,4
Yli 75-vuotiaiden kustannukset 2007-2003	5 511 463	4 599 768	1 842 173	4 595 053	5 228 013	1,3	1,1	0,5	1,1	1,3	1,3	5,4	19,8	142,2	19,8	-59,9
Yli 75-vuotiaiden kustannukset 2007-2003	751 616	917 723	800 967	529 977	1 194 139	0,2	0,1	0,2	0,2	0,2	0,3	-37,1	-18,1	11,2	-18,1	51,1
Yli 75-vuotiaiden kustannukset 2007-2003	4 759 847	3 682 045	1 041 206	4 065 075	4 033 874	1,1	1,0	0,9	0,9	1,1	1,0	18,0	29,3	243,1	29,3	-75,9

13.8.2008

Kuusikko 2008: Vanhuspalvelut sekä vanhusten perusterveydenhuolto ja erikoissairaanhoido 2007-2003

	Defiatioitu julkisten menojen hintaindeksillä sosiaali- ja terveystoimelle										Defiatioitu julkisten menojen hintaindeksillä sosiaali- ja terveystoimelle							
	ESPOO 2007	ESPOO 2006	ESPOO 2005	ESPOO 2004	ESPOO 2003	1,10	1,14	2007	2006	2005	2004	2003	Muutos % 03-07	Muutos % 06-07	Muutos % 05-06	Muutos % 04-05	Muutos % 03-04	
Yli 75-vuotiaiden kustannukset 2007-2003																		
Yli 75-vuotiaiden kustannukset 2007-2003																		
KOOSTE: KUSTANNUKSET YHT. (EUR)	93 991 959	88 025 229	80 363 340	77 879 260	73 957 385													
Avopalvelut+palveluasuminen	29 941 105	26 781 672	25 799 702	25 636 841	22 860 675			31,9	30,4	32,1	32,9	30,9	27,1	31,0	6,8	0,7	3,2	5,3
Avopalvelut yhteensä (yli 75v)	15 515 110	12 832 383	12 447 619	13 490 251	12 651 795			16,5	14,6	15,5	17,3	17,1	22,6	20,9	20,9	0,0	-7,7	6,6
Kotipalvelu	13 095 529	11 195 187	11 122 083	9 018 829	8 822 606			13,9	12,7	13,8	11,6	11,9	48,4	48,4	17,0	-2,4	23,3	2,2
Kotisairaanhoido	0	0	0	3 129 647	2 750 906			0,0	0,0	0,0	4,0	3,7	-100,0	-100,0			-100,0	13,8
Vanhusten päivähoito	451 054	314 970	288 858	393 842	243 023			0,5	0,4	0,4	0,5	0,3	85,6	43,2	5,8	-26,7		
Vanhusten päiväsairaanhoido	394 371	248 952	148 406	202 400	183 680			0,4	0,3	0,2	0,3	0,2	114,7	58,4	62,7	-26,7		10,2
Omaisohidon tuki	1 574 156	1 073 273	888 273	745 533	651 581			1,7	1,2	1,1	1,0	0,9	141,6	46,7	17,2	19,1	14,4	
Palveluasuminen yhteensä (yli 75v)	14 425 995	13 949 290	13 352 083	12 146 589	10 208 879			15,3	15,8	16,6	15,6	13,8	41,3	3,4	1,4	9,9	19,0	
Palveluasuminen alle 0,4	2 632 710	2 578 345	3 243 734	2 374 703	2 474 643			2,8	2,9	4,0	3,0	3,3	6,4	2,1	-22,9	36,6	-4,0	
Palveluasuminen alle 0,2	0	0	0	0	110 883			0,0	0,0	0,0	0,0	0,1	-100,0	-100,0				
Palveluasuminen >0,2	2 632 710	2 578 345	3 243 734	2 374 703	2 363 760			2,8	2,9	4,0	3,0	3,2	11,4	2,1	-22,9	36,6	0,5	
Palveluasuminen tehostettu (>0,4)	11 793 284	11 370 945	10 108 349	9 771 886	7 734 236			12,5	12,9	12,6	12,5	10,5	52,5	3,7	9,1	3,4	26,3	
Yli 75v.vanhainkodit ja terveyskeskussairaala	37 412 519	34 173 412	31 251 335	31 727 090	30 126 485			39,8	38,8	38,9	40,7	40,7	24,2	9,5	6,1	-1,5	5,3	
Vanhainkodit (brutto)	17 705 044	15 329 210	13 082 204	13 849 405	11 081 569			18,8	17,4	16,3	17,8	15,0	59,8	15,5	13,7	-5,5	25,0	
Oma toiminta	15 900 819	13 952 959	12 025 711	12 241 209	9 687 351			16,9	15,9	15,0	15,7	13,1	64,1	14,0	12,6	-1,8	26,4	
Ostopalvelut (brutto)	1 804 225	1 376 251	1 056 493	1 608 197	1 394 219			1,9	1,6	1,3	2,1	1,9	29,4	31,1	26,4	-34,3	15,3	
Terveyskeskukset (brutto)	19 707 475	18 844 202	18 169 131	17 877 684	19 044 916			21,0	21,4	22,6	23,0	25,8	3,5	4,6	0,6	1,6	-6,1	
Oma toiminta	19 707 475	18 844 202	18 169 131	17 847 794	19 044 916			21,0	21,4	22,6	22,9	25,8	3,5	4,6	0,6	1,8	-6,3	
Ostopalvelut (brutto)	0	0	0	29 891	0			0,0	0,0	0,0	0,0	0,0	0,0	0,0	0,0	-100,0		
Yli 75v. käyttämät terveydenhuollon palvelut ilman tk-sairaala	26 638 335	27 070 145	23 312 303	20 515 330	20 970 225			28,3	30,8	29,0	26,3	28,4	27,0	-1,6	12,6	13,6	-2,2	
Perusterveydenhuollon avohoido	6 833 025	7 057 779	5 556 166	4 701 868	4 387 144			7,3	8,0	6,9	6,0	5,9	55,8	-3,2	23,2	18,2	7,2	
Kofisairaala (perusthu)	1 558 818	1 904 466	2 027 710	516 023	206 772			0,2	0,2	0,3	0,7	0,3	-24,6	-18,2	-8,8	-60,7		
Erikoissairaanhoido	19 805 310	19 821 899	17 756 137	15 813 461	16 583 082			21,1	22,5	22,1	20,3	22,4	19,4	-0,1	8,3	12,3	-4,6	
Kofisairaala (erikoissih)	18 726 773	18 575 581	16 751 460	14 567 888	15 636 305			19,9	21,1	20,8	18,7	21,1	19,8	0,8	7,6	15,0	-6,8	
Somaattinen erikoissairaanhoido	0	0	0	0	0			0,0	0,0	0,0	0,0	0,0	0,0	0,0	0,0	0,0	0,0	
Oma toiminta	18 726 773	18 575 581	16 751 460	14 567 888	15 636 305			19,9	21,1	20,8	18,7	21,1	19,8	0,8	7,6	15,0	-6,8	
Ostopalvelut (netto)	0	0	0	0	0			0,0	0,0	0,0	0,0	0,0	0,0	0,0	0,0	0,0	0,0	
Psykiatrinen erikoissairaanhoido	1 078 537	1 246 319	1 004 677	1 245 573	946 777			1,1	1,4	1,3	1,6	1,3	13,9	-13,5	20,3	-19,3	31,6	
Oma toiminta	0	0	0	0	0			0,0	0,0	0,0	0,0	0,0	0,0	0,0	0,0	0,0	0,0	
Ostopalvelut (netto)	1 078 537	1 246 319	1 004 677	1 245 573	946 777			1,1	1,4	1,3	1,6	1,3	13,9	-13,5	20,3	-19,3	31,6	

15.8.2008

Kuusikko 2008: Vanhuspalvelut sekä vanhusten perusterveydenhuolto ja erikoissairaanhoidon 2007-2003

	Defiatioitu julkisten menojen hintaindeksillä sosiaali- ja terveystoimelle										Defiatioitu julkisten menojen hintaindeksillä sosiaali- ja terveystoimelle				
	VANTAA 2007	VANTAA 2006	1,03	1,06	1,10	1,14	2007	2006	2005	2004	2003	Muutos % 03-07	Muutos % 05-06	Muutos % 04-05	Muutos % 03-04
Yli 75-vuotiaiden kustannukset 2007-2003															
Defiatioitu julkisten menojen hintaindeksillä sosiaali- ja terveystoimelle															
KOOSTE: KUSTANNUKSET YHT. (EUR)	69 023 684	71 462 251	103	106	110	114	58 312 345	61 881 567	65 826 971	68 312 345	100,0	100,0	100,0	100,0	100,0
Avopalvelut+palveluasuminen	23 355 017	25 082 729		23 264 265	20 851 966	19 538 904	33,8	35,1	35,3	33,7	33,5	19,5	-6,9	4,6	11,6
Avopalvelut yhteensä (yli 75v)	10 498 587	10 375 326		8 944 358	11 512 888	10 687 504	15,2	14,5	13,6	18,6	18,3	-1,8	1,2	12,5	-22,3
Kotipalvelu	7 868 482	8 182 565		6 704 513	7 058 537	6 914 534	11,4	11,5	10,2	11,4	11,9	13,8	-3,8	18,4	-5,0
Kotisairaanhoido	0	0		725 407	2 350 355	2 285 311	0,0	0,0	0,0	3,8	3,9	-100,0			-100,0
Vanhusten päivähoito	977 519	825 327		266 874	266 785	346 854	1,4	1,2	1,1	1,0	0,6	-26,6	18,4	10,4	
Vanhusten päiväsauna	254 488	286 278		1 248 563	1 223 982	1 140 805	0,4	0,4	0,4	0,4	2,0	22,6	-11,1	4,5	-0,3
Omatshoidon tuki	1 398 099	1 081 155		14 319 907	9 339 077	8 851 400	2,0	1,5	1,9	2,0	2,0	45,2	29,3	-16,0	2,0
Palveluasuminen yhteensä (yli 75v)	12 856 430	14 707 403		3 409 787	986 369	778 306	18,6	20,6	21,8	15,1	15,2	73,7	-12,6	-0,4	53,3
Palveluasuminen alle 0,2	1 351 573	352 105		0	0	0	2,0	0,5	5,2	1,6	1,3	73,7	283,9	-90,0	245,7
Palveluasuminen >0,2	1 351 573	352 105		3 409 787	986 369	778 306	2,0	0,5	5,2	1,6	1,3	73,7	283,9	-90,0	245,7
Palveluasuminen tehostettu (>0,4)	11 504 857	14 355 297		10 910 120	8 352 708	8 073 094	16,7	20,1	16,6	13,5	13,8	42,5	-19,9	27,6	30,6
Yli 75v vanhainkodit ja terveyskeskussairaala	26 482 373	26 455 847		24 692 311	24 069 282	23 152 498	38,4	37,0	37,5	38,9	39,7	14,4	0,1	3,9	2,6
Vanhainkodit (brutto)	17 240 825	15 185 946		14 809 737	15 285 644	14 621 891	25,0	21,3	22,5	24,7	25,1	17,9	13,5	-0,5	-3,1
Oma toiminta	10 120 869	9 284 431		8 802 289	8 889 793	8 807 294	14,7	13,0	13,4	14,4	15,1	14,9	9,0	2,3	-1,0
Ostopalvelut (brutto)	7 119 956	5 901 514		6 007 448	6 395 850	5 814 598	10,3	8,3	9,1	10,3	10,0	22,4	20,6	-4,7	-6,1
Terveyskeskukset (brutto)	9 241 548	11 269 901		9 882 574	8 783 638	8 530 607	13,4	15,8	15,0	14,2	14,6	8,3	-18,0	10,6	12,5
Oma toiminta	9 241 548	10 254 577		9 882 574	7 688 307	7 901 944	13,4	14,3	15,0	12,4	13,6	17,0	-9,9	0,7	28,5
Ostopalvelut (brutto)	0	1 015 325		0	1 095 331	628 663	0,0	1,4	0,0	1,8	1,1	-100,0	-100,0		74,2
Yli 75v. käyttämät terveydenhuollon palvelut ilman tk-sairaala	19 186 293	19 923 675		17 870 395	16 960 319	15 620 942	27,8	27,9	27,1	27,4	26,8	22,8	-3,7	8,2	5,4
Perusterveydenhuollon avohoido	3 938 342	3 778 211		3 191 127	3 113 638	2 688 024	5,7	5,3	4,8	5,0	4,6	46,5	4,2	14,9	2,5
Kotisairaala (perusth)	15 247 951	16 145 464		14 679 268	13 846 681	12 932 918	22,1	22,6	22,3	22,4	22,2	17,9	-5,6	6,7	6,0
Erikoissairaanhoido	14 427 104	15 410 972		13 960 293	13 239 282	12 177 585	20,9	21,6	21,2	21,4	20,9	18,5	-6,4	7,1	5,4
Somaattinen erikoissairaanhoido	0	0		0	0	0	0,0	0,0	0,0	0,0	0,0	0,0			
Oma toiminta	14 427 104	15 410 972		13 960 293	13 239 282	12 177 585	20,9	21,6	21,2	21,4	20,9	18,5	-6,4	7,1	5,4
Ostopalvelut (netto)	0	0		718 975	607 399	755 332	1,2	1,0	1,1	1,0	1,3	8,7	11,8	-0,9	18,4
Psykiatrin erikoissairaanhoido	820 847	734 492		0	0	0	0,0	0,0	0,0	0,0	0,0	8,7	11,8	-0,9	18,4
Oma toiminta	0	0		0	0	0	0,0	0,0	0,0	0,0	0,0	8,7	11,8	-0,9	18,4
Ostopalvelut (netto)	820 847	734 492		718 975	607 399	755 332	1,2	1,0	1,1	1,0	1,3	8,7	11,8	-0,9	18,4

Kuusikko 2008: Vanhuspalvelut sekä vanhusten perusterveydenhuolto ja erikoissairaanhoidon 2007-2004

Kustannusten muutos, kun
kustannukset deflaatioitu julkisten menojen
hintaindeksillä sosiaali-
ja terveystoimelle

Deflaatioitu julkisten menojen
hintaindeksillä sosiaali- ja terveystoimelle

Yli 75-vuotiaiden kustannukset 2007-2004

1,03 1,06 1,10

	OULU 2007	OULU 2006	OULU 2005	OULU 2004	2007	2006	2005	2004	Muutos % 04-07	Muutos % 06-07	Muutos % 05-06	Muutos % 04-05
KOOSTE: KUSTANNUKSET YHT. (EUR)	78 639 266	76 629 419	72 016 994	71 360 328	100	100,0	100,0	100,0	10,2	2,6	3,2	0,9
Avopalvelut+palveluasuminen	22 469 139	20 720 041	20 594 978	21 206 059	28,6	27,0	28,6	29,7	6,0	8,4	-2,4	-2,9
Avopalvelut yhteensä (yli 75v)	15 922 528	15 861 559	15 695 591	15 930 891	20,2	20,7	21,8	22,3	-0,1	0,4	-2,0	-1,5
Koti palvelu	13 011 071	12 961 591	13 204 523	10 415 025	16,5	16,9	18,3	14,6	24,9	0,4	-4,8	26,8
Kotisairaanhoido	0	0	0	3 262 041	0,0	0,0	0,0	4,6	-100,0			-100,0
Vanhusten päivähoito	662 227	603 906	673 435	719 431	0,8	0,8	0,9	1,0	-8,0	9,7	-13,0	-6,4
Vanhusten päiväsairaanhoido	0	0	0	0	0,0	0,0	0,0	0,0				
Omaishoidon tuki	2 249 230	2 296 062	1 817 633	1 534 394	2,9	3,0	2,5	2,2	46,6	-2,0	22,5	18,5
Palveluasuminen yhteensä (yli 75v)	6 546 611	4 858 482	4 899 387	5 275 167	8,3	6,3	6,8	7,4	24,1	34,7	-3,8	-7,1
Palveluasuminen alle 0,4	0	0	0	0	0,0	0,0	0,0	0,0				
Palveluasuminen alle 0,2	0	0	0	0	0,0	0,0	0,0	0,0				
Palveluasuminen >0,2	0	0	0	0	0,0	0,0	0,0	0,0				
Palveluasuminen tehostettu (>0,4)	6 546 611	4 858 482	4 899 387	5 275 167	8,3	6,3	6,8	7,4	24,1	34,7	-3,8	-7,1
Yli 75v vanhainkodit ja terveyskeskussairaala	35 445 358	34 051 540	32 308 680	31 172 636	45,1	44,4	44,9	43,7	13,7	4,1	2,2	3,6
Vanhainkodit (brutto)	21 818 943	21 538 472	21 450 489	20 645 522	27,7	28,1	29,8	28,9	5,7	1,3	-2,6	3,9
Oma toiminta	20 216 315	19 957 484	19 027 432	18 695 874	25,7	26,0	26,4	26,2	8,1	1,3	1,8	1,8
Ostopalvelut (brutto)	1 602 628	1 580 989	2 423 057	1 949 648	2,0	2,1	3,4	2,7	-17,8	1,4	-36,7	24,3
Terveyskeskukset (brutto)	13 626 415	12 513 068	10 858 190	10 527 114	17,3	16,3	15,1	14,8	29,4	8,9	11,8	3,1
Oma toiminta	11 937 273	11 408 646	10 858 190	10 527 114	15,2	14,9	15,1	14,8	13,4	4,6	1,9	3,1
Ostopalvelut (brutto)	1 689 142	1 104 422			2,1	1,4	0,0	0,0				
Yli 75v. käyttämät terveydenhuollon palvelut ilman tk-sairaala	20 724 769	21 857 838	19 113 337	18 981 633	26,4	28,5	26,5	26,6	9,2	-5,2	10,9	0,7
Perusterveydenhuollon avohoido	3 156 625	3 336 233	3 230 613	3 113 487	4,0	4,4	4,5	4,4	1,4	-5,4	0,2	3,8
Kotisairaala (perusth)	17 568 144	18 521 606	15 882 724	15 868 146	22,3	24,2	22,1	22,2	10,7	-5,1	13,1	0,1
Erikoissairaanhoido	63 465	85 682	45 109	110 166	0,1	0,1	0,1	0,2	-42,4	-25,9	84,3	-59,1
Kotisairaala (erikoissh)	16 780 729	17 802 097	15 085 095	15 079 381	21,3	23,2	20,9	21,1	11,3	-5,7	14,5	0,0
Somaattinen erikoissairaanhoido	444 460	396 504	338 154	327 299	0,6	0,5	0,5	0,5	35,8	12,1	13,8	3,3
Oma toiminta	16 336 269	17 405 592	14 746 941	14 752 083	20,8	22,7	20,5	20,7	10,7	-6,1	14,5	0,0
Ostopalvelut (netto)												
Psykiatrin erikoissairaanhoido	723 950	633 827	752 520	678 598	0,9	0,8	1,0	1,0	6,7	14,2	-18,3	10,9
Oma toiminta	115 239	74 134	86 282	51 704	0,1	0,1	0,1	0,1	122,9	55,4	-16,6	66,9
Ostopalvelut (netto)	608 711	559 694	666 238	626 893	0,8	0,7	0,9	0,9	-2,9	8,8	-18,5	6,3

	Deflatoitu julkisten menojen hintaindeksillä sosiaali- ja terveystoimelle				Kustannusten muutos, kun kustannukset deflatoitu julkisten menojen hintaindeksillä sosiaali- ja terveystoimelle					
	1,03		1,10		04-07		05-06		04-05	
	2007	2006	2005	2004	Muutos %	Muutos %	Muutos %	Muutos %	Muutos %	Muutos %
Yli 75-vuotiaiden kustannukset 2007-2004										
	987 425 688	969 422 423	917 233 087	895 689 799	100,0	100,0	100,0	100,0	10,2	1,9
KOOSTE: KUSTANNUKSET YHT. (EUR)	263 290 408	251 346 959	238 788 280	228 174 744	26,7	26,0	25,5	25,5	15,4	4,8
Avopalvelut yhteensä (yli 75v)	168 698 841	164 047 732	154 865 953	157 829 188	17,1	16,9	17,6	17,6	6,9	2,8
Koti palvelu	142 657 772	141 158 305	134 048 994	104 306 040	14,4	14,6	11,6	11,6	36,8	1,1
Kotisairaanhoido	0	0	0	34 390 374	0,0	0,0	3,8	3,8	-100,0	0,0
Vanhusten päivähoito	7 537 885	6 459 483	5 757 402	5 282 042	0,8	0,6	0,6	0,6	42,7	8,8
Vanhusten päiväsairaanhoido	1 909 780	1 841 674	1 571 552	1 538 494	0,2	0,2	0,2	0,2	24,1	3,7
Omaishoidon tuki	16 593 403	14 588 270	13 488 004	12 312 238	1,7	1,5	1,4	1,4	34,8	13,7
Palveluasuminen yhteensä (yli 75v)	94 591 567	87 299 227	83 922 327	70 345 556	9,6	9,1	7,9	7,9	34,5	8,4
Palveluasuminen alle 0,2	8 654 006	7 348 441	19 375 522	14 149 761	0,9	2,1	1,6	1,6	-38,8	17,8
Palveluasuminen alle 0,2	647 425	806 232	741 012	714 628	0,1	0,1	0,1	0,1	-9,4	5,5
Palveluasuminen >0,2	8 006 580	6 542 209	18 634 510	13 435 133	0,8	2,0	1,5	1,5	-40,4	22,4
Palveluasuminen tehostettu (>0,4)	85 937 561	79 950 786	64 546 805	56 195 795	8,7	7,0	6,3	6,3	52,9	7,5
Yli 75v vanhainkodit ja terveyskeskussairaala	457 693 047	445 085 315	429 950 262	417 300 368	46,4	46,9	46,6	46,6	9,7	2,8
Vanhainkodit (brutto)	241 441 871	227 892 662	219 939 891	216 087 235	24,5	17,4	24,1	24,1	11,7	5,9
Oma toiminta	175 711 308	165 940 281	159 586 322	155 021 714	17,8	6,6	17,3	17,3	13,3	5,9
Ostopalvelut (brutto)	65 730 563	61 952 381	60 353 569	61 065 521	6,7	0,0	6,8	6,8	7,6	6,1
Terveyskeskukset (brutto)	216 251 176	217 192 653	210 010 371	201 213 133	21,9	22,2	22,5	22,5	7,5	-0,4
Oma toiminta	204 409 071	206 870 178	203 717 656	193 641 628	20,7	0,7	21,6	21,6	5,6	-1,2
Ostopalvelut (brutto)	11 842 105	10 322 475	6 292 715	7 571 505	1,2	0,0	0,8	0,8	56,4	14,7
Yli 75v. käyttämät terveydenhuollon palvelut ilman tk-sairaala	266 442 234	272 980 149	248 494 544	250 214 686	27,0	27,1	27,9	27,9	6,5	-2,4
Perusterveydenhuollon avoahoito	44 706 129	43 272 558	40 186 122	42 328 149	4,5	4,4	4,7	4,7	5,6	3,3
Kotisairaala (perusth)	1 967 650	2 133 679	205 786 220	207 886 537	0,2	22,4	23,2	23,2	6,7	-2,6
Erikosairaanhoido	684 458	741 954	560 525	539 239	0,1	0,1	0,1	0,1	26,9	-7,7
Somaattinen erikoissairaanhoido	208 316 888	214 567 620	195 700 507	194 052 660	21,1	21,3	21,7	21,7	7,4	-2,9
Oma toiminta	32 602 961	33 212 629	29 864 528	35 438 429	3,3	3,3	4,0	4,0	-8,0	-1,8
Ostopalvelut (netto)	175 713 927	181 354 991	165 835 980	158 614 231	17,8	18,1	17,7	17,7	10,8	-3,1
Psykiatrinen erikoissairaanhoido	12 734 759	12 274 338	9 525 188	13 294 638	1,3	1,0	1,5	1,5	-4,2	3,8
Oma toiminta	3 240 177	3 597 746	4 739 086	4 347 470	0,3	0,5	0,5	0,5	-25,5	-9,9
Ostopalvelut (netto)	9 494 583	8 676 593	4 786 102	8 947 168	1,0	0,5	1,0	1,0	6,1	9,4

Avopalvelujen käynnin, asumisvuorokauden sekä vanhainkoti-, terveyskeskus- ja erikoissairaanhoidon hoitovuorokauden kustannukset 2007

	HELSINKI	ESPOO	VANTAA	TURKU	TAMPERE	OULU	KUUSIKKO
KOTIHOITO							
eur/käynti (oma toiminta)	46	54	60	42	37	27	42
eur/käynti (oma)ILMAN TUKIPALVELUJA	46	47	51	38	35	24	40
eur/käynti (osto)ILMAN TUKIPALVELUJA	90	79	5	11	22	18	33
VANHUSTEN PÄIVÄHOITO							
eur/hoitopäivä	92	68	112	53	76	64	84
PÄIVÄSAIRAAHOITO							
eur/hoitopäivä	193	156	170	106	151	0	154
OMAISHOIDON TUKI							
eur/asiakas	5 596	6 247	4 355	4 961	4 752	4 507	5 176
eur/asiakas/Pvä	15	17	12	14	13	12	14
KUNNALLINEN PALVELUASUMINEN							
HENKILÖSTÖMITOITUS 0,2-0,4/ASUKAS							
eur/asumisvrk	0	55	62	32		0	55
HENKILÖSTÖMITOITUS >0,4/ASUKAS							
eur/asumisvrk	45	0	89	81		121	55
YKSITYISET PALVELUTALOT							
HENKILÖSTÖMITOITUS 0,2-0,4/ASUKAS							
eur/asumisvrk osto(bruttotto)	0	79	51	51	32		45
eur/asumisvrk osto(netto)	0	43	51	32 ..			35
HENKILÖSTÖMITOITUS >0,4/ASUKAS							
eur/asumisvrk osto(brutto)	99	114	108	98	89	90	101
eur/asumisvrk osto(netto)	68	79	80	61 ..		79	74
VANHAINKODIT							
eur/hoitovrk oma	152	204	141	122	156	140	149
eur/hoitovrk osto (brutto)	112	199	141	107	108	121	116
TERVEYSKESKUSSAIRAALAT							
eur/pitkäaikaishoidon hoitovrk	167	195		135		259	167
eur/lyhytaikaishoidon hoitovrk	281	259		209		249	249
eur/hoitovrk oma	211	235	213	154	178	251	201
eur/hoitovrk osto (brutto)	296	87	64	128	102	247	161
PERUSTERVEYDENHUOLLON AVOHOITO							
eur/käynti	213	235	169	155	131	168	183
SOMAATTINEN ERIKOISSAIRAAHOITO							
eur/hoitovrk oma	0			244	369	0	323
eur/hoitovrk osto (netto)	893	870	797	581	868	751	806
eur/käynti oma	307			136	142	151	196
eur/käynti osto (netto)	252	237	208	284	293	272	252
PSYKIATRINEN ERIKOISSAIRAAHOITO							
eur/hoitovrk oma	361	0	0	206	0	207	125
eur/hoitovrk osto (netto)	345	417	308	285	388	453	358
eur/käynti oma	152	0		112	108	87	127
eur/käynti osto (netto)	146	190	174	183	222	277	176

Väestö 1.1.2003- 1.1.2008 sekä vanhusväestön määrän muutos 2003-2007 ja 2006-2007

	HELSINKI	ESPOO	VANTAA	TURKU	TAMPERE	OULU	KUUSIKKO
1.1.2003							
KOKO VÄESTÖ	559 716	221 597	181 890	174 618	199 823	124 588	1 462 232
0 - 64-vuotiaat	484 390	201 922	165 873	145 874	170 492	110 693	1 279 244
65 - 74-vuotiaat	39 710	11 879	10 488	14 924	16 101	7 992	101 094
75 - 84-vuotiaat	26 084	6 084	4 400	10 398	10 227	4 704	61 897
85 vuotta täyttäneet	9 532	1 712	1 129	3 422	3 003	1 199	19 997
65 vuotta täyttäneet	75 326	19 675	16 017	28 744	29 331	13 895	182 988
75 vuotta täyttäneet	35 616	7 796	5 529	13 820	13 230	5 903	81 894
85 vuotta täyttäneet	9 532	1 712	1 129	3 422	3 003	1 199	19 997
1.1.2007							
KOKO VÄESTÖ	564 521	235 019	189 711	175 354	206 368	130 178	1 501 151
0 - 64-vuotiaat	484 543	211 555	169 896	145 080	174 459	114 356	1 299 889
65 - 74-vuotiaat	42 048	14 024	12 767	15 078	16 880	8 751	109 548
75 - 84-vuotiaat	27 563	7 463	5 722	11 347	11 437	5 492	69 024
85 vuotta täyttäneet	10 367	1 977	1 326	3 849	3 592	1 579	22 690
65 vuotta täyttäneet	79 978	23 464	19 815	30 274	31 909	15 822	201 262
75 vuotta täyttäneet	37 930	9 440	7 048	15 196	15 029	7 071	91 714
85 vuotta täyttäneet	10 367	1 977	1 326	3 849	3 592	1 579	22 690
65 vuotta täyttäneet	14,2	10,0	10,4	17,3	15,5	12,2	13,4
75 vuotta täyttäneet	6,7	4,0	3,7	8,7	7,3	5,4	6,1
85 vuotta täyttäneet	1,8	0,8	0,7	2,2	1,7	1,2	1,5
1.1.2008							
KOKO VÄESTÖ	568 531	238 047	192 522	175 286	207 866	131 585	1 513 837
0 - 64-vuotiaat	487 850	213 834	172 079	144 995	175 607	115 464	1 309 829
65 - 74-vuotiaat	42 179	14 408	12 902	14 910	16 810	8 820	110 029
75 - 84-vuotiaat	27 864	7 666	6 143	11 373	11 646	5 632	70 324
85 vuotta täyttäneet	10 638	2 139	1 398	4 008	3 803	1 669	23 655
65 vuotta täyttäneet	80 681	24 213	20 443	30 291	32 259	16 121	204 008
75 vuotta täyttäneet	38 502	9 805	7 541	15 381	15 449	7 301	93 979
85 vuotta täyttäneet	10 638	2 139	1 398	4 008	3 803	1 669	23 655
65 vuotta täyttäneet	14,2	10,2	10,6	17,3	15,5	12,3	13,5
75 vuotta täyttäneet	6,8	4,1	3,9	8,8	7,4	5,5	6,2
85 vuotta täyttäneet	1,9	0,9	0,7	2,3	1,8	1,3	1,6
Vanhusväestön muutos 1.1.2003 - 1.1.2008							
65 vuotta täyttäneet	5 355	4 538	4 426	1 547	2 928	2 226	21 020
75 vuotta täyttäneet	2 886	2 009	2 012	1 561	2 219	1 398	12 085
85 vuotta täyttäneet	1 106	427	269	586	800	470	3 658
Vanhusväestön muutos 1.1.2003 -1.1.2008 %							
65 vuotta täyttäneet	7,1	22,3	26,2	5,3	9,8	15,5	11,3
75 vuotta täyttäneet	8,0	25,0	34,8	11,0	16,3	22,6	14,4
85 vuotta täyttäneet	11,4	24,9	23,9	17,0	25,9	36,4	18,0
Vanhusväestön muutos 1.1.2007 - 1.1.2008							
65 vuotta täyttäneet	703	749	628	17	350	299	2 746
75 vuotta täyttäneet	572	365	493	185	420	230	2 265
85 vuotta täyttäneet	271	162	72	159	211	90	965
Vanhusväestön muutos 1.1.2007 -1.1.2008 %							
65 vuotta täyttäneet	0,9	3,2	3,2	0,1	1,1	1,9	1,4
75 vuotta täyttäneet	1,5	3,9	7,0	1,2	2,8	3,3	2,5
85 vuotta täyttäneet	2,6	8,2	5,4	4,1	5,9	5,7	4,3

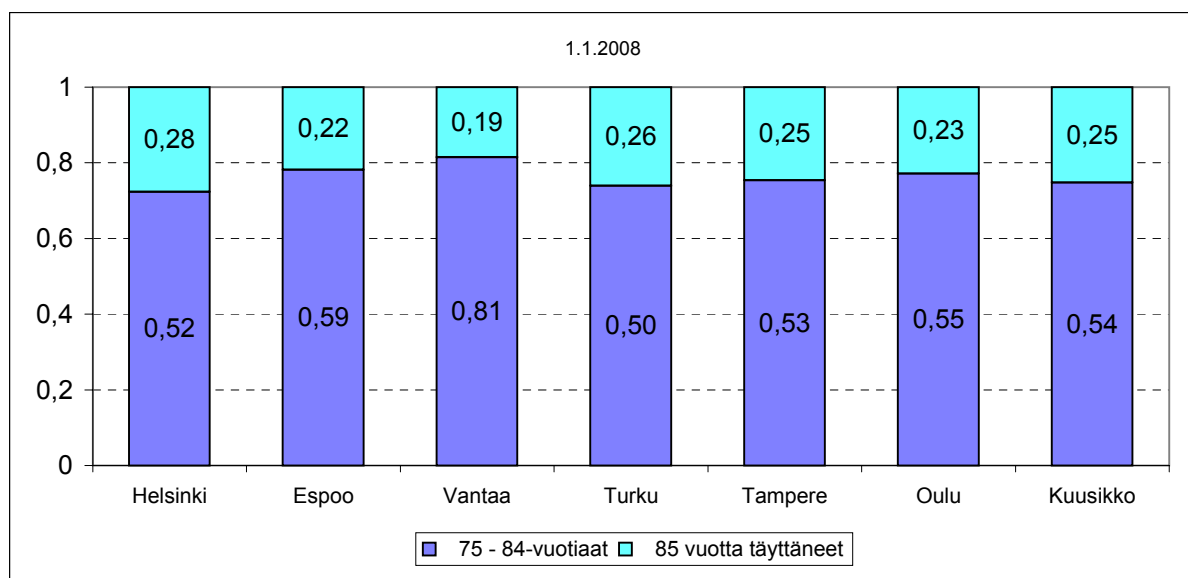

Vanhuspalvelujen työryhmä**27.8.08****Palveluseteli kotihoidossa, omaishoidontuessa ja palveluasumisessa 2007****Helsinki**

Helsingin kotihoidossa palveluseteliä kokeiltiin vuosina 2006 – 2007 yhdellä palvelualueella viidestä kotihoidon palvelualueesta. Kokeilussa palveluseteli oli käytössä säännöllisessä kotihoidon hoivapalveluissa. Kotisairaanhoidon ei ollut mahdollista tuottaa palvelusetelillä palveluseteliä koskevien lakien puitteissa kokeilun aikana.

Kotihoidon seteliä tarjottiin säännöllisen kotihoidon tarpeessa oleville uusille asiakkaille vaihtoehtona kunnan tarjoamalle palvelulle. Palveluseteliä ehdotettiin niille asiakkaille, jotka itse pystyivät tai joiden omaiset pystyivät hankkimaan palvelun ohjeiden mukaisesti. Palvelusetelin arvo oli 5 - 22 euroa ja arvo määräytyi säännöllisessä kotihoidossa asiakkaan tulojen mukaan. Kokeilun aikana seitsemän asiakasta valitsi palvelusetelin kunnan palvelun sijaan. Setelin arvon määräytyminen nopeissa käytännön tilanteissa osoittautui hankalaksi kokeilun aikana. Lisäksi vain pieni osa kotihoidon asiakkaista pystyy itse hankkimaan palvelun setelin avulla.

Kokeilun perusteella Helsingin kotihoidossa on päätetty ottaa käyttöön palveluseteli kotihoidon tukipalveluna myönnettävissä siivouspalveluissa 1.3.2008 alkaen vähävaraisille kotihoidon asiakkaille. Palveluseteli on asiakkaan tuloista riippuen joko 20 euron tai 23 euron arvoinen.

Myös Helsingin terveystieteiden keskuksen hammashuolto on ottanut käyttöön palvelusetelin 1.8.2007 alkaen. Hammashuollon palveluseteliä on tarjottu hammashuollon palveluita jonottaville (kaikenikäisille) helsinkiläisille.

Palveluseteli asumispalvelujen hankintaan Helsingissä (tämä uudessa muodossa)

Helsingin vanhuspalvelujen palveluasumisessa palveluseteliä kokeiltiin vuosina 2006-2007. Palvelusetelin saivat ne asiakkaat, jotka täyttivät palveluasumisen piiriin pääsyn kriteerit eli heille oli tehty SAS-arviointi, jossa sopivaksi asumismuodoksi oli esitetty palveluasumista.

Tuottajat valittiin hakeutumismenettelyllä, jolloin palveluasumiselle asetetut kriteerit täyttävät tuottajat pääsivät tuottajalistalle. Palveluseteli kohdistui lainsäädännön mukaisesti palveluasumisen kustannuksista perusmaksuun ja palvelumaksuun. Asiakas itse maksoi vuokran, ateriakulut ja muut kulut. Asiakkaan saaman palvelusetelin arvoon aikana asiakkaan nettotulot ja hoitoisuus. Kokeilun aikana 23 asiakasta valitsi palvelusetelivaihtoehdon.

Helsingin kaupungin sosiaalilautakunta päätti (15.1.2008) ottaa palveluasumisen palvelusetelin käyttöön kokeilun perusteella tarkennetussa muodossa.

Palvelusetelikokeilusta on julkaistu raportti Helsingin kaupungin sosiaaliviraston selvityksiä sarjassa 2007:9 Palveluseteli vanhusten palveluasumiseen ja kotipalveluun.

Espoo

Palvelusetelin arvo on tilapäisessä kotipalvelussa aina tasasuuri 20 eur/tunti.

Säännöllisessä/jatkuvassa kotipalvelussa palvelusetelin arvo vaihtelee 20-5 eur:n välillä riippuen asiakkaan kotitalouden tuloista ja koosta.

Palveluseteleitä voivat saada käyttöönsä kotipalveluun oikeutetut espoolaiset. Espoossa palveluseteliä käytetään vain kotipalveluun ja sen tukipalveluihin lukuun ottamatta päivätoimintaa. Palveluseteliä ei myöskään käytetä kotisairaanhoidon.

Tilapäiseksi kotipalveluksi määritellään kotipalvelu, jota järjestetään (suositus yhteiseksi käytännöksi):

- epäsäännöllisesti, vaikkakin kuukausittain muutamia kertoja järjestettävä kotipalvelu, esimerkkinä omaishoidontuen lakisääteisen vapaan ajan hoito kotiin kotipalveluna
- yksittäinen kotipalvelu
- harvemmin kuin joka toinen viikko järjestettävä kotipalvelu. Poikkeuksena tästä voivat olla säännöllisessä intervallissa kaksi viikkoa tai pitempään olevat asiakkaat, jotka saavat kotona ollessaan säännöllisesti kotipalvelua. Heidän kotipalvelunsa on tällöinkin säännöllistä ja jatkuvaa.

Espoossa oli 2007 käytössä myös 120 euron arvoinen palveluseteli/lakisääteinen vapaapäivä kotipalveluun omaishoidon tuen lakisääteisten vapaiden järjestämisvaihtoehtona. Asiakas sai halutessaan kuukaudessa 3x120 euron palvelusetelin. (MR 12.8.08)

Vanhusten palveluissa palveluseteliä käytti 11 asiakasta säännöllisen tai tilapäisen kotihoidon käynteihin ja 15 asiakasta omaishoidontuen vapaan järjestämiseen vuonna 2007 ja kustannukset olivat 54 178 euroa.

Vantaa

Vantaalla palveluseteliä käytetään omaishoidontuen vapaapäivien järjestämiseen. Vapaapäivien järjestämistä varten omaishoitaja voi saada palvelusetelin, jolla voi ostaa hoidettavalleen sijaishoitajan kotiin tai hoitoa yksityisessä hoitopaikassa. Palvelusetelin arvo on 100 euroa/vrk. Palveluseteliä käytettiin omaishoidontuessa suhteellisen vähän. Vuonna 2007 palveluseteliä käyttäneitä yli 65- vuotiaita asiakkaita oli 34 .

Turku

Turussa on käytössä omaishoitoa tukeva palveluseteli ja siivouksen palveluseteli. Omaishoidon tuen seteli on tarkoitettu hoidettavan päivittäisen hoitoon liittyvään avustamiseen ja valvontaan. Palveluseteli on asiakkaalle maksuton. Palveluseteli voidaan myöntää avopalveluohjaajan arvion perusteella silloin, kun sen todetaan auttavan kotona selviytymisessä. Palveluseteleitä voidaan myöntää enintään 6 t/kk tai enintään 15 t/kk palkkioluokasta riippuen. 179 omaishoidettavalle myönnettiin palveluseteleitä ja hieman yli puolet asiakkaista käytti saamiaan seteleitä. Omaishoitoa tukeviin palveluseteleihin kului 339 615 euroa.

Siivouksen palveluseteli on tarkoitettu pienituloisille ikääntyneille henkilöille ja omaishoidon tuen asiakkaille. Suoritettava siivous on perussiivous, joka tehdään asiakkaan päivittäisessä käytössä olevissa huoneissa. Asiakkaan ei ole tarvinnut saada aiemmin muita palveluita. Kuukautta kohden myönnetään 2 tunnin seteliä. Setelit ovat arvoltaan 10 tai 15 euroa tuloista riippuen.

Talouden koko	Tulorajat €/kk	Palvelusetelin arvo €/t
1	enint. 847	15
1	848 - 1143	10
1	1144 ja yli	ei seteliä
2	enint. 1365	15
2	1366 - 1754	10
2	1755 ja yli	ei seteliä

Siivousseteleitä myönnettiin 657 asiakkaalle, joista vähän yli puolet käytti seteleitä. Vuonna 2007 rahaa kului 87 939 euroa. (Taina Kaila 26.6.08)

Kotihoidossa Turussa ei seteleitä ole käytössä. Tehdyissä alustavissa laskelmissa potentiaalisia käyttäjiä olisi setelille ollut noin 50 asiakasta.

Tampere

Tampereella on käytössä omaishoitoa tukeva palveluseteli, palvelusetelillä annettava vapaa. Palveluseteleitä voidaan käyttää sijaishoitajan palkkaamiseksi kotiin niin moneksi tunniksi, kuin asiakkaan valitsema palveluntuottaja palvelua antaa. Yhden setelin arvo on 100 euroa. Palveluseteli on **vaihtoehto** niille asiakkaille, jotka eivät pidä lakisääteistä vapaata täysinä vuorokausina.

Oulu

Syksyn 2007 aikana valmisteltiin palvelusetelipilottia koskien kotihoidon pohjoisella alueella omaishoidon tukea saavien säännöllistä kotipalvelua.

Vanhuspalvelut

Säännöllisen kotihoidon 65 vuotta täyttäneet asiakkaat joulukuussa 2002-2007 (poikkileikkaustieto) sekä muutos % vuodesta 2006 –2007 ja 2003-2007

	2002	2003	2004	2005	2006	2007	Muutos % 2006-2007	Muutos % 2003-2007	Asiakasmäärän muutos 2006- 2007
Helsinki*	5 738	5448	4536	4421	5299	5260	-0,7	-3,5	-39
Espoo	1 039	1053	1078	1176	1413	1458	3,2	38,5	45
Vantaa	811	695	736	512	592	680	14,9	-2,2	88
Turku **	2 025	1981	1888	2169	2180	2259	3,6	14,0	79
Tampere	1 514	1508	1778	1845	1970	2085	5,8	38,3	115
Viisikko	11 127	10685	10 016	10 123	11 454	11 742	2,5	9,9	288
Oulu			1 000	1 074	1 097	1 086	-1,0		-11
Kuusikko			11 016	11 197	12 551	12 828	2,2		277

* Helsingin vuoden 2006 asiakasmäärä on syyskuulta 2006 tilastointijärjestelmän muutoksesta johtuen. Joulukuussa asiakkaita 32 enemmän.

**Vuodesta 2005 lähtien Turun kotihoidon aineistopohja on muuttunut ja tilastointi tarkentunut.

Kotihoidon 65 vuotta täyttäneiden asiakkaiden luo tehdyt käynnit vuosina 2002-2006 sekä muutos-% vuodesta 2005 –2006 ja 2002-2006

	2002	2003	2004	2005	2006	2007	Muutos % 2006-2007	Muutos % 2003-2007	Käyntimäärän muutos 2006- 2007
Helsinki	1 917 846	1 874 619	1 411 281	1 320 507	1 465 737	1 555 370	6,1	-17,0	89 633
Espoo	337 468	286 432	256 647	222 558	253 355	283 841	12,0	-0,9	30 486
Vantaa	241 860	244 292	251 918	152 341	147 439	169 457	14,9	-30,6	22 018
Turku	670 883	654 569	618 287	583 411	611 152	625 943	2,4	-4,4	14 791
Tampere	462 970	433 303	463 962	533 366	562 337	614 380	9,3	41,8	52 043
Viisikko	3 631 027	3 493 215	3 002 095	2 812 183	3 040 020	3 248 991	6,9	-7,0	208 971
Oulu			535 392	527 602	554 594	558 281	0,7		3 687
Kuusikko			3 537 487	3 339 785	3 594 614	3 807 272	5,9		212 658

Säännöllisen kotihoidon 75 vuotta täyttäneet asiakkaat joulukuussa 2003-2007 (poikkileikkaustieto) sekä muutos % vuodesta 2006 –2007 ja 2003-2007

	2002	2003	2004	2005	2006	2007	Muutos % 2006-2007	Muutos % 2003-2007	Asiakasmäärän muutos 2006- 2007
Helsinki*	5 738	4 454	3 754	3 692	4 470	4 434	-0,8	-0,4	-36
Espoo	1 039	845	843	993	1 133	1 172	3,4	38,7	39
Vantaa	811	556	553	386	441	524	18,8	-5,8	83
Turku **	2 025	1 674	1 619	1 893	1 899	1 958	3,1	17,0	59
Tampere	1 514	1 263	1 483	1 553	1 671	1 780	6,5	40,9	109
Viisikko	11 127	8 792	8 252	8 444	9 614	9 868	2,6	12,2	254
Oulu			834	898	946	935	-1,2		-11
Kuusikko			9 086	9 342	10 560	10 803	2,3		243
Viisikko	11 127	8 792	8 252	8 517	9 614		12,9	-13,6	1 097

* Helsingin vuoden 2006 asiakasmäärä on syyskuulta 2006 tilastointijärjestelmän muutoksesta johtuen.

**Vuodesta 2005 lähtien Turun kotihoidon aineistopohja on muuttunut ja tilastointi tarkentunut.

Kotihoidon 75 vuotta täyttäneiden asiakkaiden luo tehdyt käynnit vuosina 2003-2007 sekä muutos-% vuodesta 2006 –2007 ja 2003-2007

	2002	2 003	2004	2 005	2006	2007	Muutos % 2006-2007	Muutos % 2003-2007	Käyntimäärän muutos 2006- 2007
Helsinki	1 917 846	1 571 243	1 200 707	1 131 557	1 265 651	1 348 384	6,5	-14,2	82 733
Espoo	337 468	228 929	206 792	993	210 588	233 205	10,7	1,9	22 617
Vantaa	241 860	185 511	189 636	118 975	114 075	132 693	16,3	-28,5	18 618
Turku	670 883	555 185	535 849	513 505	537 882	551 807	2,6	-0,6	13 925
Tampere	462 970	372 583	402 375	468 726	486 761	497 719	2,3	33,6	10 958
Viisikko	3 631 027	2 913 451	2 535 359	2 416 167	2 614 957	2 763 808	5,7	-5,1	148 851
Oulu			460 777	453 151	483 967	490 201	1,3		6 234
Kuusikko			2 996 136	2 869 318	3 098 924	3 254 009	5,0		155 085

Vanhuspalvelut

Omaishoidontuen 65 vuotta täyttäneet asiakkaat joulukuussa 2003-2007 (poikkileikkaustieto) sekä muutos-% 2006-2007 ja 2003-2007

	2003	2004	2005	2006	2007	Muutos % 2006-2007	Muutos % 2003-2007	Asiakasmäärän muutos 2006- 2007
Kaupunki								
Helsinki	1 159	1 216	1 354	1 374	1917	39,5	65,4	543
Espoo	163	203	215	232	281	21,1	72,9	49
Vantaa	361	409	419	442	413	-6,6	14,4	-29
Turku	321	329	399	409	476	16,4	48,3	67
Tampere	253	253	231	249	392	57,4	54,9	143
Viisikko	2 257	2 410	2 618	2 706	3479	28,6	54,2	773
Oulu		349	381	446	496	11,2		50
Kuusikko		2759	2999	3152	3975	26,1		823

Omaishoidontuen 65 vuotta täyttäneiden asiakkaiden kustannukset euroa vuosina 2003-2007 sekä muutos % vuodesta 2003 -2007

	2003	2004	2005	2006	2007	Muutos % 2006- 2007(abs)	Muutos % 2003- 2007(abs)	Muutos % 2003- 2007 (defl)
Kaupunki								
Helsinki	7 204 581	7 193 555	7 924 427	8 865 560	10 385 571	17,1	44,2	26,8
Espoo	906 098	1 023 332	1 167 527	1 523 702	2 330 001	52,9	157,1	126,2
Vantaa	1 704 225	1 853 769	1 976 036	1 778 473	2 195 146	23,4	28,8	13,3
Turku	1 630 484	1 764 860	2 173 478	2 593 854	3 060 955	18,0	87,7	65,1
Tampere	2 171 450	2 516 776	2 459 935	2 433 969	2 290 374	-5,9	5,5	-7,2
Viisikko	13 616 838	14 352 291	15 701 403	17 195 558	20 262 047	17,8	48,8	30,9
Oulu		1 938 583	2 239 313	2 882 569	2 893 799	0,4		
Kuusikko		16 290 874	17 940 716	20 078 127	23 155 846	15,3		

*Julkisten menojen hintaindeksi sosiaali- ja terveystoimi, kerroin vuodelle 2003 vuonna 2007.

1,136822773

Omaishoidontuen 75 vuotta täyttäneet asiakkaat joulukuussa 2006-2007 (poikkileikkaustieto) sekä muutos-% 2006-2007

	2003	2004	2005	2006	2007	Muutos % 2006-2007
Kaupunki						
Helsinki				949	1387	46,2
Espoo				156	189	21,2
Vantaa				261	253	-3,1
Turku				304	347	14,1
Tampere				158	266	68,4
Viisikko				1828	2442	33,6
Oulu				335	378	12,8
Kuusikko				2163	2820	30,4

Keskiraskaan palveluasumisen 65 vuotta täyttäneet asiakkaat joulukuussa 2003-2007 (poikkileikkaustieto) sekä muutos-%

	2003	2004	2005	2006	2007	Muutos % 2006-2007	Muutos % 2003-2007
Helsinki	562	540	415			-100,0	-100,0
Espoo	225	229	203	174	180	-14,3	-4,9
Vantaa	174	181	281	44	86	-84,3	-76,1
Turku	174	178	170	141	112	-17,1	2,9
Tampere	222	274	287	268	292	-6,6	63,4
Viisikko	1357	1 402	1 356	627	670	-53,8	-63,7

Keskiraskaan palveluasumisen 65 vuotta täyttäneiden asumispäivät 2003-2007 sekä muutos-% 2006-2007 ja 2003-2007

	2003	2004	2005	2006	2007	Muutos % 2006-2007	Muutos % 2003-2007
Helsinki	215 575	201 268	178 737				-100,0
Espoo	82 566	82 742	94 464	62763	64631	3,0	-21,7
Vantaa	65 332	67 193	104 780	16360	34906	113,4	-46,6
Turku	56 764	61 198	63 801	58537	44351	-24,2	-21,9
Tampere	88 370	100 548	100 842	96018	101533	5,7	14,9
Viisikko	508 607	512 949	542 624	233678	245421	5,0	-51,7

Keskiraskaan palveluasumisen 65 vuotta täyttäneiden asiakkaiden kokonaiskustannukset 2003-2007 sekä muutos % vuodesta 2003-2007

Kaupunki	2003	2004	2005	2006	2007	Muutos % 2003-2007 (abs)	Muutos % 2003-2007 (defl)*
Helsinki	2 655 081	7 158 476	9 661 067	0	0	-100,0	-100,0
Espoo	2 307 354	2 649 844	3 610 382	2 976 511	3 199 635	38,7	22,0
Vantaa	886 167	1 237 480	4 725 599	430 464	2 174 202	145,3	115,8
Turku	1 243 184	1 406 913	1 478 579	1 800 172	1 409 932	13,4	-0,2
Tampere	2 238 688	2 576 943	2 480 797	2 435 616	3 243 620	44,9	27,5
Viisikko	9 330 474	15 029 656	21 956 425	7 642 763	10 027 389	7,5	-5,5

Tehostetun palveluasumisen 65 vuotta täyttäneet asiakkaat joulukuussa 2003-2007 sekä muutos % vuodesta 2003-2007

Kaupunki	2003	2004	2005	2006	2007	Muutos % 2006-2007	Muutos % 2003-2007
Helsinki	1069	1122	1 256	2291	2167	-5,4	102,7
Espoo	321	375	383	478	505	5,6	57,3
Vantaa	353	370	374	602	497	-17,4	40,8
Turku	345	347	378	408	477	16,9	38,3
Tampere	261	302	277,0	288	293	1,7	12,3
Viisikko	2349	2516	2668	4067	3939	-3,1	67,7
Oulu		205	201	200	247	23,5	
Kuusikko		2721	2869	4267	4186	-1,9	

Tehostetun palveluasumisen 65 vuotta täyttäneiden asumispäivät 2003-2007 sekä muutos % vuodesta 2003-2007

	2003	2004	2005	2006	2007	Muutos % 2006-2007	Muutos % 2003-2007
Helsinki	384 601	391 984	432 707	848 975	806 400	-5,0	109,7
Espoo	114 822	121 601	111 786	173 057	175 301	1,3	52,7
Vantaa	125 440	133 544	137 745	205 941	162 259	-21,2	29,4
Turku	120 818	124 033	128 682	146 166	169 512	16,0	40,3
Tampere	94 749	102 411	101 456	96 363	103 675	7,6	9,4
Viisikko	840 430	873 573	912 376	1 470 502	1 417 147	-3,6	68,6
Oulu		71 214	71 546	72 383	86 982	20,2	
Kuusikko		944 787	983 922	1 542 885	1 504 129	-2,5	

Tehostetun palveluasumisen 65 vuotta täyttäneiden kustannukset 2003-2007 sekä muutos % vuodesta 2003-2007

Kaupunki	2003	2004	2005	2006	2007	Muutos % 2003-2007 (abs)	Muutos % 2003-2007 (defl)*
Helsinki	22 241 234	22 853 273	29 388 260	39 280 545	43 948 549	97,6	73,8
Espoo	8 088 483	10 254 024	11 260 887	12 918 964	13 882 544	71,6	51,0
Vantaa	8 765 654	9 377 299	13 035 788	17 945 839	13 401 030	52,9	34,5
Turku	5 370 375	5 920 283	6 662 271	9 526 856	11 799 342	119,7	93,3
Tampere	5 818 400	6 092 219	6 617 316	7 332 319	9 228 417	58,6	39,5
Viisikko	50 284 147	54 497 097	66 964 521	87 004 523	92 259 881	83,5	61,4
Oulu		5 230 848	5 258 773	5 338 352	7 349 639		
Kuusikko		59 727 945	72 223 294	93 309 486	99 609 520		

*Julkisten menojen hintaindeksi sosiaali- ja terveystoimi, kerroin vuodelle 2003 vuonna 2007.

1,136822773

Tehostetun palveluasumisen 75 vuotta täyttäneet asiakkaat joulukuussa 2003-2007 sekä muutos % vuodesta 2003 –2007

Kaupunki	2003	2004	2005	2006	2007	Muutos % vuodesta 2003 –2007	
						Muutos % 2006-2007	Muutos % 2003-2007
Helsinki	916	925	1057	1940	1857	-4,3	102,7
Espoo	270	313	332	408	429	5,1	58,9
Vantaa	282	292	289	462	370	-19,9	31,2
Turku	277	259	306	328	397	21,0	43,3
Tampere	222	258	250	253	254	0,4	14,4
Viisikko	1967	2 047	2 234	3 391	3 307	-2,5	68,1
Oulu		177	171	177	222	25,4	
Kuusikko		2 224		2 405	3 529	46,8	

Tehostetun palveluasumisen 75 vuotta täyttäneiden asumispäivät 2003-2007 sekä muutos % vuodesta 2003 –2007

	2003	2004	2005	2006	2007	Muutos % vuodesta 2003 –2007	
						Muutos % 2006-2007	Muutos % 2003-2007
Helsinki	331 877	338 429	369 313	723348	696232	-3,7	109,8
Espoo	96 579	105 306	96 806	147 768	148919	0,8	54,2
Vantaa	101 621	108 020	108 786	159 388	147707	-7,3	45,4
Turku	99 208	99 653	105 421	118 693	141327	19,1	42,5
Tampere	84 110	91 967	92 682	85 001	90279	6,2	7,3
Viisikko	713 395	743 375	773 008	1 234 198	1 224 464	-0,8	71,6
Oulu		65 084	62 367	63 491	77220	21,6	
Kuusikko		808 459	835 375	1 297 689	1 301 684	0,3	

Tehostetun palveluasumisen 75 vuotta täyttäneiden kustannukset 2003-2007 sekä muutos % vuodesta 2003 –2007

Kaupunki	2003	2004	2005	2006	2007	Muutos % vuodesta 2003 –2007	
						Muutos % 2003-2007 (abs)	Muutos % 2003-2007(defl)*
Helsinki	19 044 836	19 652 909	24 938 215	33 741 720	38 256 521	100,9	76,7
Espoo	6 803 379	8 879 945	9 688 883	11 031 102	11 793 284	73,3	52,5
Vantaa	7 101 454	7 590 304	10 266 793	13 926 262	11 504 857	62,0	42,5
Turku	4 321 519	4 678 698	5 367 891	7 681 165	9 800 288	126,8	99,5
Tampere	5 165 074	5 470 927	6 045 045	6 467 777	8 035 999	55,6	36,9
Viisikko	42 436 263	46 272 784	56 306 827	72 848 027	79 390 950	87,1	64,6
Oulu		4 793 670	4 610 490	4 713 277	6 546 611		
Kuusikko		51 066 454	60 917 317	77 561 303	85 937 561		

*Julkisten menojen hintaindeksi sosiaali- ja terveystoimi, kerroin vuodelle 2003 vuonna 2007.

1,136822773

Vanhainkotien +65v hoitopäivät 2003 – 2007 sekä hoitopäivien muutos-% 2003-2007

Kaupunki	2003	2004	2005	2006	2007	Muutos 2003-2007		
						hoitopäivissä	Muutos % 2006-2007	Muutos % 2003-2007
Helsinki	838 936	829 139	820 254	825 726	843 738	4 802	2,2	0,6
Espoo	90 662	101 824	94 635	99 981	110 038	19 376	10,1	21,4
Vantaa	135 898	139 383	138 877	142 595	146 116	10 218	2,5	7,5
Turku	293 252	289 187	293 957	297 437	297 361	4 109	0,0	1,4
Tampere	393 269	414 280	416 785	409 685	403 519	10 250	-1,5	2,6
Viisikko	1 752 017	1 705 677	1 764 508	1 775 424	1 800 772	48 755	1,4	2,8
Oulu		168 529	175 825	172 188	176 656		2,6	
Kuusikko		1 874 206	1 940 333	1 947 612	1 977 428		1,5	

Vanhainkotien +65v lyhytaikashoidon hoitopäivät 2004 -2007

Kaupunki	2004 -2007					Yli 65v. lyhytaikashoidon päivät kaikista hoitopäivistä			
	2004	2005	2006	2007	2004	2005	2006	2007	
Helsinki	49 087	51 532	54 166	61 943	5,9	6,3	6,6	7,3	
Espoo	6 533	6 943	4 309	5 237	6,4	7,3	4,3	4,8	
Vantaa	16 436	15 870	12 900	14 550	11,8	11,4	9,0	10,0	
Turku	16 457	15 272	15 655	16 260	5,7	5,2	5,3	5,5	
Tampere	39 098	40 852	30 105	18 086	9,4	9,8	7,3	4,5	
Viisikko	127 611	130 469	117 135	116 076	7,5	7,4	6,6	6,4	
Oulu	16 424	19 793	13 100	13 447	9,7	11,3	7,6	7,6	
Kuusikko	144 035	150 262	168 929	129 523	7,7	7,7	8,7	6,6	

Vanhainkotien kaikki hoitopäivät 2003 – 2007 sekä hoitopäivien muutos-% 2003-2007

Kaupunki	2003	2004	2005	2006	2007	Muutos 2003-2007		
						hoitopäivissä	Muutos % 2006-2007	Muutos % 2003-2007
Helsinki	863 528	849 342	837 538	836 849	853 294	-10 234	2,0	-1,2
Espoo	112 917	117 440	111 700	117 785	129 545	16 628	10,0	14,7
Vantaa	140 630	143 089	141 558	144 715	148 202	7 572	2,4	5,4
Turku	294 282	289 668	294 433	297 679	297 477	3 195	-0,1	1,1
Tampere	400 748	423 003	426 468	420 349	411 542	10 794	-2,1	2,7
Viisikko	1 812 105	1 822 542	1 811 697	1 817 377	1 840 060	27 955	1,2	1,5
Oulu		173 947	181 545	176 642	182 455	182 455	3,3	
Kuusikko		1 926 693	1 993 242	1 994 019	2 022 515	2 022 515	1,4	

Vanhainkotien kaikki lyhytaikashoidon hoitopäivät 2005 - 2007

Kaupunki	2005 - 2007		
	2005	2006	2007
Helsinki	52 804	54 620	62 186
Espoo	7 906	4 885	5 692
Vantaa *	16 520	13 500	14 607
Turku	15 400	15 842	16 376
Tampere	41 814	30 765	18 221
Viisikko	134 444	158 020	117 082
Oulu	20 441	13 534	13 906
Kuusikko	154 885	171 554	130 988

* Vantaan luvut korjattu 15.9.07. Lyhytaikashoidon päivien määrä v. 2006 arvioitu./Pekka Sass.

Terveyskeskusten 65+ v. hoitopäivät 2003-2007 sekä hoitopäivien muutos-% 2003-2007

Kaupunki	2003	2004	2005	2006	2007	Muutos 2003-2007	Muutos %	Muutos %
						hoitopäivissä	2006-2007	2003-2007
Helsinki	755 940	689 268	662 720	644 503	644 916	-111 024	0,1	-14,7
Espoo	134 828	106 906	104 378	102 586	100 673	-34 155	-1,9	-25,3
Vantaa	52 292	51 762	55 692	56 235	65 573	13 281	16,6	25,4
Turku	225 403	223 986	259 126	337 807	271 948	46 545	-19,5	20,6
Tampere	176 260	172 753	182 467	197 855	196 461	20 201	-0,7	11,5
Viisikko	1 344 723	1 244 675	1 264 383	1 338 986	1 279 571	-65 152	-4,4	-4,8
Oulu		54633	55 210	63 844	64 642		1,2	
Kuusikko		1 299 308	1 319 593	1 402 830	1 344 213		-4,2	

Terveyskeskusten 65+ v. lyhytaikashoidon hoitopäivät 2003-2007 sekä hoitopäivien muutos-%

Kaupunki	2003	2004	2005	2006	2007	Muutos 2003-2007	Muutos %	Muutos %
						hoitopäivissä	2006-2007	2003-2007
Helsinki	282 583	263 628	254 668	240 066	244 451	-38 132	1,8	-13,5
Espoo	56 428	50 218	65 722	66 071	62 164	5 736	-5,9	10,2
Vantaa*	31 781	31 043	33 400	22 361	27 924	-3 857	24,9	-12,1
Turku	18 659	21 615	47 508	47 161	51 479	32 820	9,2	175,9
Tampere	53 751	53 780	59 430	66 857	76 308	22 557	14,1	42,0
Viisikko	476 378	404 581	427 328	442 530	462 326	-14 052	4,5	-2,9
Oulu		47 835	46 760	53 515	56 704		6,0	
Kuusikko		452 416	474 088	496 045	519 030		4,6	

*Vantaan 2005 lyhytaikashoidon hoitopäivät arvioitu vuoden 2004 avulla(60% hp).

Vuoden 2006 lyhytaikashoidon päivät arvioitu Pekka Sass 15.9.07

Terveyskeskusten 65+ v. pitkäaikashoidon hoitopäivät 2003-2007 sekä hoitopäivien muutos-%

Kaupunki	2003	2004	2005	2006	2007	Muutos 2003-2007	Muutos %	Muutos %
						hoitopäivissä	2006-2007	2003-2007
Helsinki	473 357	425 640	408 052	404 437	400 465	-72 892	-1,0	-15,4
Espoo	78 400	56 688	38 656	36 515	38 509	-39 891	5,5	-50,9
Vantaa	20 511	20 719	22 292	33 874	37 649	17 138	11,1	83,6
Turku	206 743	202 371	211 618	290 646	220 469	13 726	-24,1	6,6
Tampere	122 509	118 973	123 037	130 998	120 153	-2 356	-8,3	-1,9
Viisikko	868 344	824 391	803 655	896 470	817 245	-51 099	-8,8	-5,9
Oulu		6 798	8 450	10 329	7 938		-23,1	
Kuusikko		831 189	812 105	906 799	825 183		-9,0	

Erikoissairaanhoidon +65v. hoitopäivät 2003 – 2007 sekä hoitopäivien muutos-% 2003-2007

	2002	2003	2004	2005	2006	2007	Muutos % 2006-2007	Muutos % 2003-2007	Muutos hp 2006-2007
Yhteensä									
Helsinki	154 635	143 375	145 391	142 400	145 485	143 387	-1,4	0,0	-2 098
Espoo	46 265	44 614	45 355	42 059	45 079	43 286	-4,0	-3,0	-1 793
Vantaa	48 702	47 609	48 717	47 797	47 811	43 405	-9,2	-8,8	-4 406
Turku	144 443	142 802	137 641	107 295	122 067	118 436	-3,0	-17,1	-3 632
Tampere	118 245	109 539	99 087	106 647	109 556	103 874	-5,2	-5,2	-5 682
Viisikko	512 290	487 939	476 191	446 198	469 998	452 388	-3,7	-7,3	-17 611
Oulu			34 394	31 675	34 973	30 381	-13,1		-4 592
Kuusikko			510 585	477 873	504 971	482 769	-4,4		-22 203

Somaattiset hoitopäivät

	2002	2003	2004	2005	2006	2007	Muutos % 2006-2007	Muutos % 2003-2007	Muutos hp 2006-2007
Helsinki	130 783	118 580	120 390	120 369	120 613	112119	-7,0	-5,4	-8 494
Espoo	38 845	39 085	36 235	34 338	37 576	37515	-0,2	-4,0	-61
Vantaa	42 014	41 302	43 079	41 192	41 314	36 830	-10,9	-10,8	-4 484
Turku	127 764	126 223	120 879	90 285	107 713	105 312	-2,2	-16,6	-2 402
Tampere	107 077	97 372	88 390	95 434	97 291	93 625	-3,8	-3,8	-3 666
Viisikko	446 483	422 562	408 973	381 618	404 507	385 401	-4,7	-8,8	-19 107
Oulu			31 422	28 531	31 853	26649	-16,3		-5 204
Kuusikko			440 395	410 149	436 360	412 050	-5,6		-24 311

Psykiatriset hoitopäivät

	2002	2003	2004	2005	2006	2007	Muutos % 2006-2007	Muutos % 2003-2007	Muutos hp 2006-2007
Helsinki	23 852	24 795	25 001	22 031	24 872	31 268	25,7	26,1	6 396
Espoo	7 420	5 529	9 120	7 721	7 503	5 771	-23,1	4,4	-1 732
Vantaa	6 688	6 307	5 638	6 605	6 497	6 575	1,2	4,2	78
Turku	16 679	16 579	16 761	17 010	14 354	13 124	-8,6	-20,8	-1 230
Tampere	11 168	12 167	10 697	11 213	12 265	10 249	-16,4	-15,8	-2 016
Viisikko	65 807	65 377	67 217	64 580	65 491	66 987	2,3	2,5	1 496
Oulu			2 972	3 144	3 120	3 732	19,6		612
Kuusikko			70 189	67 724	68 611	70 719	3,1		2 108

Erikoissairaanhoidon hoitopäiviä 65 vuotta täyttänyttä asukasta kohta vuonna 2007

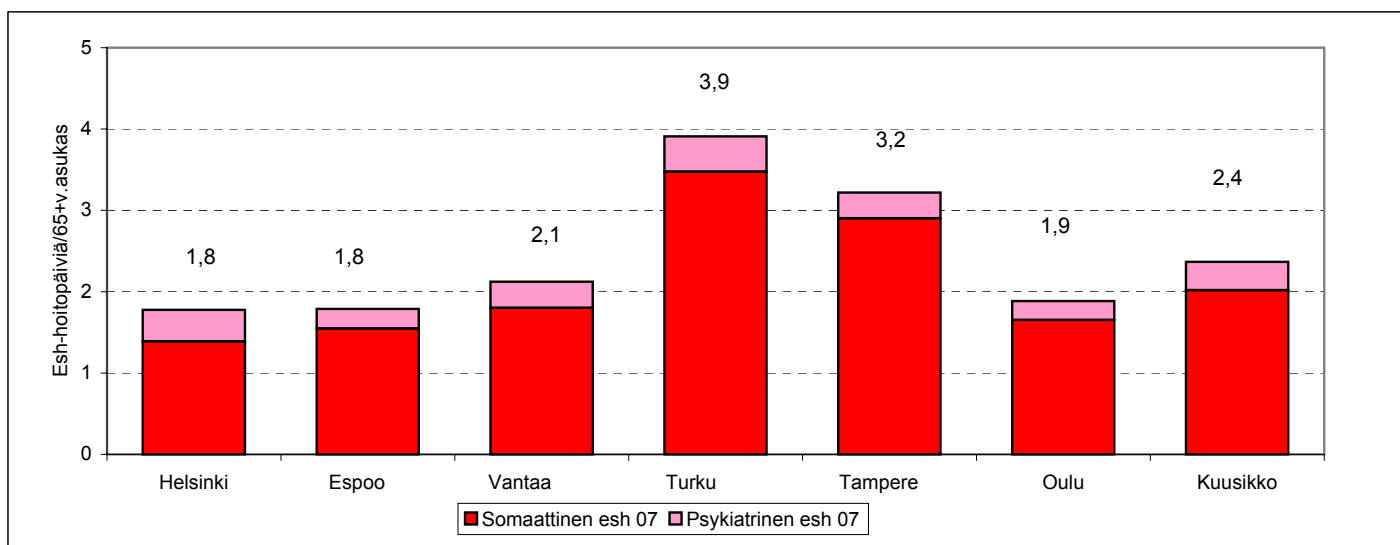

Perusterveydenhuollon avosairaanhoidon +65v lääkärikäynnit 2003-2007 sekä käyntien muutos- %

	2003	2004	2005	2006	2007	Muutos % 2005-2006	Muutos % 2002-2006	Muutos käynnit 2005-2006
Helsinki	154 094	163 608	169 071	155 977	164 278	-7,7	1,8	-13 094
Espoo	58 049	57 823	58 087	58 114	55 402	0,0	-3,5	27
Vantaa	47 646	49 952	52 721	56 121	54 779	6,4	17,4	3 400
Turku	59 917	60 382	59 530	58 261	59 713	-2,1	-1,5	-1 269
Tampere	74 673	88 556	96 401	97 049	95 287	0,7	20,8	648
Viisikko	394 379	420 321	435 810	425 522	429 459	-2,4	6,2	-10 288
Oulu		39 751	39 963	39 015	37 971	-2,4		-948
Kuusikko		460 072	475 773	464 537	467 430	-2,4		-11 236

Erikoissairaanhoidon +65v poliklinikkakäynnit 2003 – 2007 sekä käyntien muutos-% 2003 -2007

	2003	2004	2005	2006	2007	Muutos % 2005-2006	Muutos % 2002-2006	Muutos käynnit 2005-2006
Yhteensä								
Helsinki	190 300	180 337	179 588	196 963	197 814	9,7	3,1	17 375
Espoo	43 694	45 874	47 392	47 433	48 841	0,1	15,2	411
Vantaa	33 157	36 603	37 331	39 442	43 439	5,7	25,2	2 111
Turku	56 655	60 942	64 032	70 443	74 004	10,0	17,3	6 410
Tampere	56 590	59 486	63 875	65 725	64 951	2,9	20,9	1 850
Viisikko	380 396	383 243	392 218	420 006	429 049	7,1	11,1	27 787
Oulu		35 629	37 896	40 385	40 871	6,6		2 489
Kuusikko		418 872	430 114	460 391	469 920	7,0		30 276

Somaattiset käynnit

	2003	2004	2005	2006	2007	Muutos % 2005-2006	Muutos % 2002-2006	Muutos käynnit 2005-2006
Helsinki	166 410	168 381	167 655	178 134	180 977	6,3	6,4	10 479
Espoo	39 853	44 613	46 257	46 415	47 705	0,3	25,9	158
Vantaa	31 061	34 320	34 651	37 362	40 941	7,8	25,3	2 711
Turku	51 177	59 497	63 192	66 399	69 031	5,1	17,3	3 207
Tampere	52 223	55 287	59 631	61 772	60 857	3,6	23,7	2 141
Viisikko	340 724	362 098	371 386	390 082	399 511	5,0	14,5	18 696
Oulu		34 435	36 597	38 936	39 027	6,4		2 339
Kuusikko		396 533	407 983	429 018	438 538	5,2		21 035

Psykiatriset käynnit

	2003	2004	2005	2006	2007	Muutos % 2005-2006	Muutos % 2002-2006	Muutos käynnit 2005-2006
Helsinki	23 890	11 956	11 933	18 829	16 837	57,8	-20,2	6 896
Espoo	3 841	1 261	1 135	1 018	1 136	-10,3	-76,5	-117
Vantaa	2 096	2 283	2 680	2 080	2 498	-22,4	23,3	-600
Turku	5 478	1 445	840	4 044	4 973	381,5	17,0	3 204
Tampere	4 367	4 199	4 244	3 953	4 094	-6,9	-10,7	-291
Viisikko	39 672	21 145	20 832	29 924	29 538	43,6	-20,2	9 092
Oulu		1 194	1 299	1 449	1 844	11,5		150
Kuusikko		22 339	22 131	31 373	31 382	41,8		9 242

Perusterveydenhuollon lääkärikäyntejä ja erikoissairaanhoidon poliklinikkakäyntejä 65 vuotta täyttäneitä asukasta kohti vuonna 2007

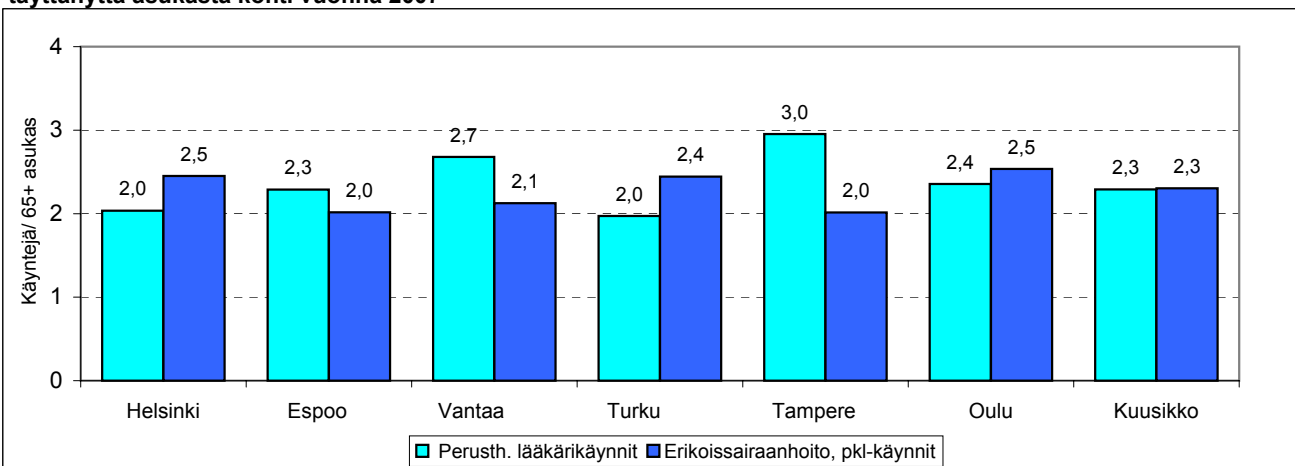

Palvelujen käyttö, 65-vuotta täyttäneistä eri palvelujen piirissä 12/ 2007 (ikävakioidut osuudet)

	Säännöllinen kotihoito	Omaishoidontuki	Palveluasuminen (0,2-0,4)	Avopalvelut	Tehostettu palveluasuminen	Vanhainkoti	Terveyskeskus pa-hoito	Ympäri vuorokautinen hoiva	Terveyskeskus la-hoito	Erikoissairaanhoidon (laskettu hp.)	Lyhytaikainen vuodeosasto hoito	Ikävakioitu palvelujen kattavuus	Ikävakioimaton palvelujen kattavuus
Helsinki	6,2	2,3	0,0	8,5	2,5	2,8	1,4	6,7	0,8	0,5	1,2	16,4	17,2
Espoo	6,8	1,2	0,9	8,9	2,4	1,4	0,5	4,4	0,9	0,5	1,4	14,6	13,0
Vantaa	4,2	2,3	0,5	6,9	3,0	2,6	0,2	5,7	0,7	0,6	1,3	14,0	11,5
Turku	6,9	1,5	0,4	8,8	1,5	2,5	1,9	5,8	0,4	1,0	1,5	16,0	17,2
Tampere	6,3	1,2	0,9	8,4	0,9	3,4	1,2	5,4	0,6	0,9	1,5	15,3	15,7
Viisikko	6,2	1,8	0,4	8,4	2,1	2,6	1,2	6,0	0,7	0,7	1,3	15,7	15,8
Oulu	7,0	3,1	0,0	10,1	1,6	3,1	0,2	5,0	0,9	0,5	1,4	16,5	16,0
Kuusikko	6,3	1,9	0,3	8,6	2,1	2,7	1,1	5,9	0,7	0,6	1,3	15,8	15,8

Palvelujen käyttö, 65-vuotta täyttäneistä eri palvelujen piirissä 12/2007, eri palvelujen %-osuudet

	Säännöllinen kotihoito	Omaishoidontuki	Palveluasuminen (0,2-0,4)	Avopalvelut	Tehostettu palveluasuminen	Vanhainkoti	Terveyskeskus pa-hoito	Ympäri vuorokautinen hoiva	Terveyskeskus la-hoito	Erikoissairaanhoidon (laskettu hp.)	Lyhytaikainen vuodeosasto hoito	Ikävakioitu palvelujen kattavuus
Helsinki	37,8	14,1	0,0	51,9	15,5	16,8	8,2	40,5	4,6	2,9	7,5	100,0
Espoo	46,4	8,5	5,9	60,7	16,6	9,8	3,4	29,9	6,0	3,5	9,4	100,0
Vantaa	29,7	16,3	3,5	49,5	21,1	18,2	1,6	41,0	5,0	4,5	9,5	100,0
Turku	43,1	9,4	2,2	54,7	9,2	15,4	11,6	36,1	2,7	6,5	9,2	100,0
Tampere	41,2	7,8	5,8	54,8	5,8	22,0	7,7	35,5	4,0	5,7	9,7	100,0
Viisikko	39,6	11,8	2,3	53,6	13,3	16,8	7,7	37,8	4,3	4,2	8,5	100,0
Oulu	42,3	18,9	0,0	61,2	9,7	19,0	1,5	30,3	5,4	3,1	8,5	100,0
Kuusikko	39,8	12,3	2,1	54,2	13,0	17,0	7,2	37,2	4,4	4,1	8,5	100,0

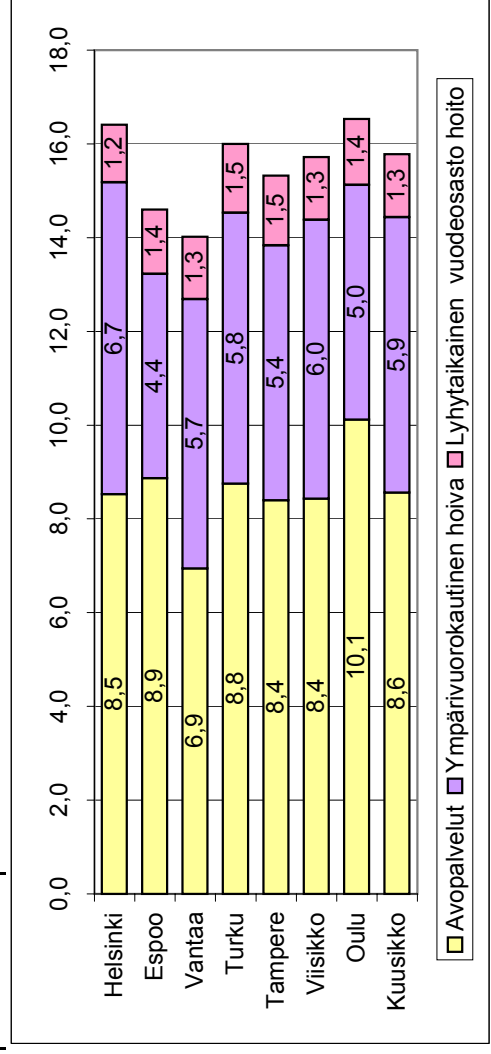

Palvelujen ikävakioidut kustannukset 65 vuotta täyttäneitä asukasta kohti 2007

	Avopalvelut 1 077	Palveluas uminen (0,2-0,4)	Avopalvelut yhteensä	Tehostettu palveluasumin en	Vanhainkoti	Terveyskesku ksen pitkäaikainen vuodeosastoh oito	Ympäri vuorokau tinen hoiva ja tk- lyhytaikaishoito	Terveyskesku ksen lyhytaikainen vuodeosastoh oito	Perusterveyd enhuollon avohoito	Erikoissair aanhoido	Terveystenhuollon lyhytaikaiset palvelut	Ikävakioidut kustannukset	Ikävakioimat on kustannus
Helsinki	1 077	0	1 077	515	1 280	785	2 580	817	485	1 887	3 189	6846	7 103
Espoo	910	151	1 061	667	1 041	361	2 069	758	547	1 774	3 078	6208	5 693
Vantaa	857	104	961	927	1 343	431	2 701	347	464	1 798	2 609	6272	5 324
Turku	904	48	952	362	1 079	896	2 338	327	304	2 293	2 923	6212	6 575
Tampere	867	116	983	280	1 788	612	2 680	421	281	2 215	2 917	6579	6 701
Viisikko	974	56	1 031	497	1 320	693	2 510	613	423	1 990	3 026	6567	6 582
Oulu	1 193	0	1 193	480	1 589	131	2 200	909	397	1 965	3 270	6662	6 481
Kuusikko	991	52	1 043	495	1 341	651	2 486	635	421	1 988	3 045	6574	6 574

Palvelujen ikävakioidut kustannukset 65 vuotta täyttäneitä asukasta kohti 2007, eri palvelujen %-osuudet

	Avopalvelut 15,7	Palveluas uminen (0,2-0,4)	Avopalvelut yhteensä	Tehostettu palveluasumin en	Vanhainkoti	Terveyskesku ksen pitkäaikainen vuodeosastoh oito	Ympäri vuorokau tinen hoiva ja tk- lyhytaikaishoito	Terveyskesku ksen lyhytaikainen vuodeosastoh oito	Perusterveyd enhuollon avohoito	Erikoissair aanhoido	Terveystenhuollon lyhytaikaiset palvelut	
Helsinki	15,7	0,0	15,7	7,5	18,7	11,5	37,7	11,9	7,1	27,6	46,6	100
Espoo	14,7	2,4	17,1	10,7	16,8	5,8	33,3	12,2	8,8	28,6	49,6	100
Vantaa	13,7	1,7	15,3	14,8	21,4	6,9	43,1	5,5	7,4	28,7	41,6	100
Turku	14,6	0,8	15,3	5,8	17,4	14,4	37,6	5,3	4,9	36,9	47,1	100
Tampere	13,2	1,8	14,9	4,3	27,2	9,3	40,7	6,4	4,3	33,7	44,3	100
Viisikko	14,8	0,9	15,7	7,6	20,1	10,6	38,2	9,3	6,4	30,3	46,1	100
Oulu	17,9	0,0	17,9	7,2	23,9	2,0	33,0	13,6	6,0	29,5	49,1	100
Kuusikko	15,1	0,8	15,9	7,5	20,4	9,9	37,8	9,7	6,4	30,2	46,3	100

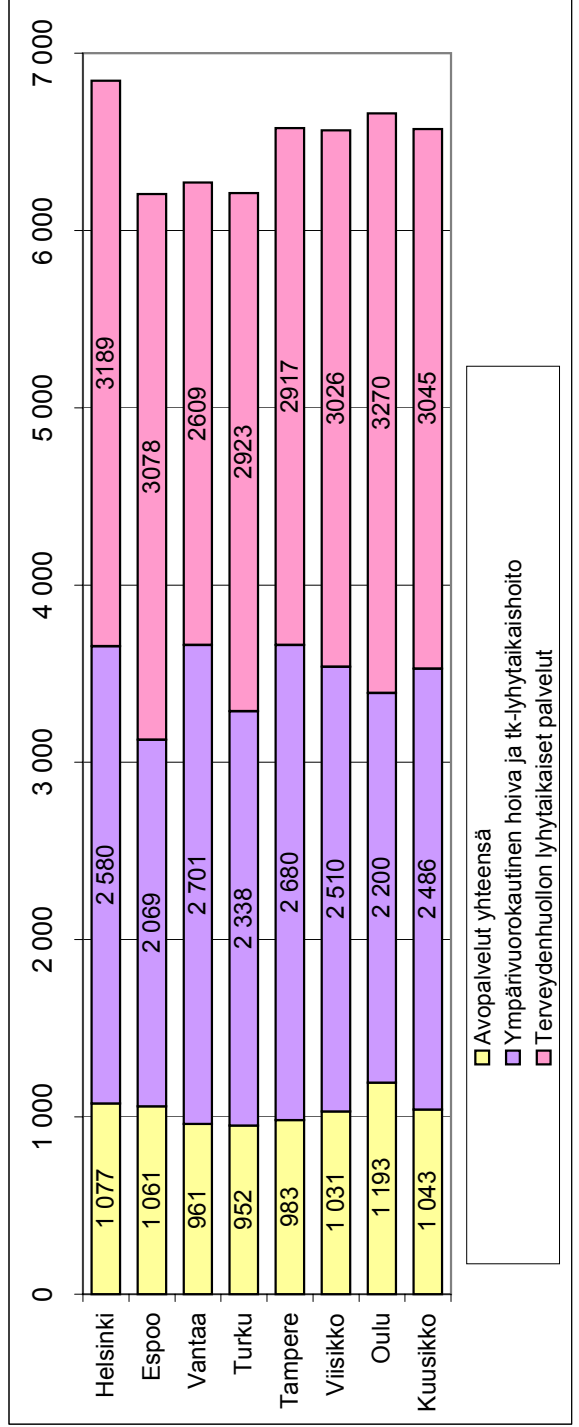

■ Avopalvelut yhteensä
■ Ympäri vuorokautinen hoiva ja tk-lyhytaikaishoito
■ Terveystenhuollon lyhytaikaiset palvelut

Kuusikko 2008		Sosiaali- ja terveydenhuollon palveluja käyttäneet 65 vuotta täyttäneet, %-osuus vastaavanikäisestä väestöstä joulukuussa 2003-2007 (poikkeikkaustieto, ikävakiointu)													Liite 18A	
Vuosi	Säännöllinen kotihoito	Omaish.tuki	Keskiraskas palvelus	Tehostettu palvelus	Vanhainkotit	Tk-pitkäaikainen hoito	Ympäristöhoito	Vanhuspäivähoito	Tk-lyhytaikainen hoito	Erikoishoito	Lyhytaikainen terveydenhuolto	Paivältyönteen ikävakiointu	Avopalvelujen %-osuus	Ympäristöhoito		
Heinäkuu	6,8	1,5	0,1	8,4	1,3	2,8	1,5	5,7	14,1	1,0	0,5	15,60	60	40		
03	5,6	1,5	0,7	7,8	1,3	2,8	1,4	5,5	13,3	0,9	0,5	14,73	58	42		
04	5,4	1,7	0,5	7,6	1,5	2,7	1,4	5,6	13,2	0,8	0,5	14,51	57	43		
05	6,3	1,7	0,0	8,0	2,7	2,7	1,3	6,7	14,7	0,8	0,5	15,94	54	46		
06	6,2	2,3	0,0	8,5	2,55	2,75	1,35	6,7	15,2	0,8	0,5	16,42	56	44		
07	-0,60	0,84	-0,14	0,10	1,23	-0,08	-0,17	0,98	1,08	-0,23	-0,03	0,82				
Espoo	5,8	0,9	0,9	7,6	1,9	1,3	1,3	4,5	12,0	0,8	0,6	13,44	63	37		
03	5,7	1,0	0,8	7,5	2,0	1,4	1,2	4,6	12,1	0,7	0,6	13,41	62	38		
04	6,0	1,0	1,0	8,0	2,3	1,3	1,2	4,8	12,8	0,6	0,5	13,91	63	37		
05	6,8	1,1	0,9	8,7	2,4	1,4	0,5	4,3	13,0	0,9	0,5	14,50	67	33		
06	6,8	1,2	0,9	8,9	2,43	1,43	0,50	4,4	13,2	0,9	0,5	14,61	67	33		
07	0,94	0,37	-0,03	1,28	0,57	0,12	-0,79	-0,09	1,19	0,09	-0,11	1,16				
Vantaa	5,5	2,4	0,3	8,2	2,7	3,0	0,4	6,1	14,3	0,7	0,9	15,82	57	43		
03	5,2	2,6	0,3	8,1	2,7	3,0	0,6	6,2	14,3	0,5	0,8	15,68	57	43		
04	3,5	2,6	1,8	7,8	2,6	2,7	0,9	6,1	14,0	0,0	0,8	14,73	56	44		
05	3,7	2,5	0,3	6,5	3,8	2,7	0,5	7,1	13,6	0,5	0,7	14,78	48	52		
06	4,2	2,3	0,5	6,9	3,0	2,6	0,2	5,7	12,7	0,7	0,6	14,03	55	45		
07	-1,31	-0,14	0,19	-1,25	0,24	-0,43	-0,14	-0,33	-1,58	0,02	-0,23	-1,79				
Turku	6,5	1,1	0,4	8,0	1,1	2,6	1,8	5,5	13,5	0,2	1,3	15,03	59	41		
03	6,0	1,1	0,5	7,6	1,1	2,5	1,7	5,3	12,9	0,2	1,2	14,28	59	41		
04	6,9	1,3	0,6	8,7	1,2	2,5	1,8	5,6	14,3	0,4	1,0	15,71	61	39		
05	6,7	1,3	0,4	8,4	1,3	2,5	1,8	5,5	13,9	0,4	1,1	15,44	60	40		
06	6,9	1,5	0,4	8,8	1,47	2,46	1,86	5,8	14,5	0,4	1,0	16,01	60	40		
07	0,41	0,44	-0,08	0,76	0,33	-0,11	0,06	0,28	1,04	0,22	-0,28	0,98				
Tampere	5,1	0,9	0,8	6,7	0,9	3,3	0,9	5,1	11,8	0,9	1,0	13,73	57	43		
03	5,8	0,8	0,9	7,5	0,9	3,8	0,7	5,4	12,9	0,8	0,9	14,67*	58	42		
04*	5,9	0,7	0,9	7,5	0,9	3,6	0,9	5,4	13,0	0,9	0,9	14,81	58	42		
05	6,1	0,8	0,8	7,7	0,9	3,5	1,1	5,5	13,2	0,7	0,9	14,83	58	42		
06	6,3	1,2	0,9	8,4	0,89	3,38	1,17	5,4	13,8	0,6	0,9	15,33	61	39		
07	1,21	0,35	0,12	1,68	0,01	0,05	0,28	0,34	2,02	-0,28	-0,13	1,60				
Viisikko	6,2	1,3	0,8	8,3	1,4	2,7	1,3	5,4	13,8	0,8	0,8	15,33	61	39		
03	5,7	1,4	0,8	7,8	1,4	2,8	1,2	5,4	13,2	0,7	0,7	14,68	59	41		
04	5,6	1,5	0,7	7,9	1,5	2,7	1,3	5,5	13,4	0,7	0,7	14,73	59	41		
05	6,8	1,2	0,3	8,3	2,2	2,7	1,2	6,0	14,4	0,7	0,7	15,77	58	42		
06	6,2	1,8	0,4	8,4	2,1	2,6	1,2	6,0	14,4	0,7	0,7	15,73	59	41		
07	-0,01	0,54	-0,43	0,10	0,72	-0,07	-0,13	0,52	0,62	-0,10	-0,12	0,40				
Oulu 04	7,1	2,4	0,0	9,6	1,4	3,4	0,2	5,0	14,6	0,9	0,6	16,08	66	34		
04	7,4	2,6	0,0	10,0	1,4	3,4	0,2	5,0	15,0	0,9	0,6	16,41	67	33		
05	7,2	2,9	0,0	10,1	1,3	3,2	0,1	4,6	14,7	0,9	0,6	16,21	68	32		
06	7,0	3,1	0,0	10,1	1,6	3,1	0,2	5,0	15,1	0,9	0,5	16,54	67	33		
07	-0,14	0,70	0,00	0,57	0,18	-0,24	0,07	0,0	0,6	0,01	-0,13	0,46				
Kuusikko	5,8	1,4	0,7	8,0	1,4	2,8	1,2	5,4	13,3	0,7	0,7	14,78	60	40		
04	5,8	1,5	0,7	8,0	1,5	2,7	1,2	5,5	13,5	0,7	0,7	14,85	59	41		
05	6,8	1,6	0,3	8,7	2,1	2,7	1,1	5,9	14,6	0,7	0,7	16,03	59	41		
06	6,29	1,95	0,33	8,6	2,05	2,69	1,14	5,9	14,4	0,7	0,6	15,79	59	41		
07	0,51	0,50	-0,41	0,60	0,67	-0,14	-0,03	0,5	1,1	-0,01	-0,09	1,01				

*Tampereen kotihoidon kattavuuden nousuun 2003-04 vaikutti tietojärjestelmän muutos.

Kuusikko 2008	Sosiaali- ja terveydenhuollon palveluja käyttäneet 75 vuotta täyttäneet, %-osuus vastaavanikäisestä väestöstä											Lite 18B					
Joulukuussa 2003-2007 (poikkeilkaustieto, ikävakiomaton)																	
Kaupunki	Vuosi	Säännöllinen kotihoito	Omaishoitotuki	Keskirasikas palveluasuminen	Avopalvelut	Tehostettu palveluasuminen	Vanhainkotihoito	Terveyskeskuksen pitkäaikaishoito	Ympärivuorokautinen hoiva	Vanhuspalvelut	Terveyskeskuksen lyhytaikaishoito	Erikoissairaanhoito (laskettu hp.)	Lyhytaikaiset terveydenhuollon palvelut	Palvelut yhteensä	Avopalvelut %-osuus	Ympärivuorokautiset % -osuus	
Helsinki	03	12,40	2,24	0,34	14,98	2,55	5,56	2,90	11,0	26,0	1,70	0,64	2,33	28,33	58	42	
	04	10,29	2,26	1,21	13,76	2,53	5,44	2,75	10,7	24,5	1,52	0,64	2,16	26,64	56	44	
	05	9,89	2,55	0,93	13,37	2,83	5,24	2,57	10,6	24,0	1,45	0,63	2,08	26,09	56	44	
	06	11,78	2,50	0,00	14,29	5,11	5,27	2,43	12,8	27,1	1,35	0,63	1,98	29,08	53	47	
	07	11,52	3,60	0,00	15,12	4,82	5,32	2,49	12,6	27,8	1,38	0,62	1,99	29,75	54	46	
	-03-07	-0,88	1,36	-0,34	0,14	2,27	-0,24	-0,41	-0,41	1,63	1,76	-0,32	-0,02	-0,34	1,42		
	03	10,50	1,33	1,65	13,48	3,35	2,24	2,37	8,0	21,4	1,44	0,80	2,24	23,69	63	37	
Espoo	04	9,86	1,51	1,42	12,79	3,66	2,55	2,15	8,4	21,1	1,28	0,74	2,02	23,17	60	40	
	05	10,23	1,47	1,94	13,63	3,69	2,28	2,19	8,2	21,8	1,05	0,65	1,70	23,49	63	37	
	06	12,00	1,65	1,58	15,23	4,32	2,39	1,00	7,7	22,9	1,67	0,73	2,40	25,35	66	34	
	07	11,95	1,93	1,55	15,43	4,38	2,49	0,88	7,7	23,2	1,62	0,68	2,30	25,47	67	33	
	-03-07	1,45	0,60	-0,10	1,95	1,02	0,25	-1,50	-0,22	1,72	0,18	-0,11	0,07	1,79			
	03	9,62	3,60	0,10	13,32	4,88	5,33	0,73	10,9	24,3	1,09	1,17	2,26	26,52	55	45	
	04	8,96	3,82	0,08	12,86	4,73	5,22	1,13	11,1	23,9	1,13	1,13	2,25	26,19	54	46	
Tampere	05	5,88	3,80	2,77	12,45	4,41	4,70	1,31	10,4	22,9	0,00	1,03	1,03	23,89	54	46	
	06	6,26	3,70	0,50	10,46	6,56	4,68	0,82	12,1	22,5	0,75	0,95	1,70	24,21	46	54	
	07	6,95	3,35	0,74	11,05	4,91	4,39	0,37	9,7	20,7	1,14	0,87	2,01	22,72	53	47	
	-03-07	-2,67	-0,24	0,64	-2,28	0,03	-0,94	-0,36	-1,27	-3,54	0,05	-0,30	-0,25	-3,79			
	03	11,83	1,65	0,72	14,21	1,96	5,09	3,22	10,3	24,5	0,41	1,87	2,28	26,75	58	42	
	04	11,19	1,65	0,78	13,62	1,79	5,05	2,99	9,8	23,4	0,38	1,83	2,21	25,65	58	42	
	05	12,74	2,01	0,85	15,60	2,06	5,00	3,26	10,3	25,9	0,72	1,25	1,97	27,89	60	40	
Oulu	06	12,50	2,00	0,64	15,14	2,16	4,95	3,34	10,4	25,6	0,82	1,53	2,35	27,94	59	41	
	07	12,73	2,26	0,50	15,49	2,58	4,96	3,46	11,0	26,5	0,83	1,45	2,28	28,77	58	42	
	-03-07	0,90	0,60	-0,22	1,28	0,62	-0,13	0,25	0,74	2,02	0,43	-0,43	0,00	2,02			
	03	9,28	1,21	1,49	11,98	1,63	6,48	1,49	9,6	21,6	1,63	1,42	3,05	24,63	55	45	
	04	10,51	1,10	1,74	13,36	1,83	7,50	1,15	10,5	23,8	1,52	1,21	2,73	26,57	56	44	
	05	10,62	1,00	1,76	13,37	1,71	7,24	1,60	10,5	23,9	1,55	1,29	2,85	26,77	56	44	
	06	11,12	1,05	1,59	13,76	1,68	7,00	1,95	10,6	24,4	1,18	1,33	2,51	26,90	56	44	
Viisikko	07	11,52	1,72	1,75	15,00	1,64	6,74	2,03	10,4	25,4	1,01	1,28	2,29	27,70	59	41	
	-03-07	2,24	0,52	0,26	3,02	0,01	0,26	0,54	0,81	3,83	-0,62	-0,14	-0,76	3,07			
	03	11,34	1,96	0,73	14,03	2,54	5,28	2,49	10,3	24,3	1,38	1,05	2,43	26,77	58	42	
	04	10,53	2,12	0,89	13,54	2,58	5,47	2,17	10,2	23,8	1,28	0,99	2,27	26,02	57	43	
	05	10,18	2,16	1,32	13,66	2,71	5,18	2,38	10,3	23,9	1,18	0,89	2,07	26,01	57	43	
	06	11,36	2,16	0,62	14,13	4,01	5,15	2,21	11,4	25,5	1,21	0,95	2,16	27,67	55	45	
	07	11,54	2,82	0,6	14,99	3,82	5,11	2,21	11,1	26,1	1,22	0,91	2,13	28,27	57	43	
Kuusikko	-03-07	0,19	0,86	-0,09	0,96	1,28	-0,17	-0,28	0,83	1,79	-0,16	-0,14	-0,30	1,49			
	04	12,83	3,83	0,00	16,66	2,72	6,20	0,28	9,2	25,9	1,72	0,82	2,54	28,40	64	36	
	05	13,20	4,32	0,00	17,52	2,51	6,17	0,35	9,0	26,6	1,51	0,73	2,24	28,80	66	34	
	06	13,38	4,74	0,00	18,12	2,50	6,02	0,24	8,8	27,3	1,57	0,79	2,36	29,24	67	33	
	07	12,81	5,18	0,00	17,98	3,04	5,93	0,32	9,3	26,9	1,62	0,68	2,29	29,56	66	34	
	-04-07	-0,02	1,35	0,00	1,32	0,32	-0,27	0,04	0,1	1,4	-0,11	-0,14	-0,25	1,16			
	04	10,53	2,12	0,89	13,54	2,58	5,47	2,19	10,2	23,8	1,26	0,99	2,25	26,02	57	43	
Kuusikko	05	10,47	2,32	1,21	14,01	2,74	5,26	2,23	10,2	24,2	1,20	0,88	2,09	26,31	58	42	
	06	11,51	2,36	0,57	14,44	3,89	5,22	2,06	11,2	25,6	1,24	0,94	2,18	27,79	56	44	
	07	11,63	3,00	0,59	15,23	3,76	5,17	2,07	11,0	26,2	1,25	0,89	2,15	28,37	58	42	
	-04-07	1,10	0,88	-0,30	1,68	1,18	-0,29	-0,12	0,8	2,5	-0,01	-0,10	-0,10	2,35			

** Espoo korjattu 4.8.06. ***Turku korjattu 8.11.06.

7.3.2008

I. Ikääntyneiden käyttämien sosiaali- ja terveyspalvelujen tiedonkeruu 2007

1. Työn periaatteet

Kuusikko-työssä pyritään saamaan tiedot mahdollisimman vertailukelpoisiksi eri kuntien kesken.

Raportin pääpaino on kuntien vanhuspalvelujen palvelurakenteen kuvaamisella. Säännöllisesti palveluja käyttävät ovat kuvauksessa etusijalla. Tilapäisesti palveluja käyttävät 65 - tai 75 vuotta täyttäneet sekä heidän saamansa palvelut ovat kuitenkin mukana tarkastelussa kustannuksissa ja osittain asiakastiedoissa sekä suoritteissa.

Raportissa käsitellään rinnakkain 65 vuotta täyttäneiden sekä 75 vuotta täyttäneiden käyttämiä palveluja ja palvelujen kustannuksia.

Ikävakiointi

Työssä käytetään ikävakiointia 65 vuotta täyttäneiden palvelurakenteen sekä asukaskohtaisten kustannusten osalta. Ikävakiointin tarkoitus on parantaa erilaisen vanhusväestön rakenteen omaavien kuntien vertailua. Vakiointiväestönä käytetään Kuusikon yhteistä vanhusväestöä ja menetelmänä on käytetty suoraa vakiointimenetelmää. ($u_{sI} = \sum p'_i * u_i$, missä I = ikä (ominaisuus, jonka suhteen vakioidaan), u_i = vertailtavan väestön kunkin ikäryhmän tiheysluku, p'_i = ikäryhmään i kuuluva osuus vakiointiväestöstä, $\sum p_i = 1$)

Ikävakiointin ajatus on seuraava: Oletetaan, että kaikissa vertailun kunnissa olisi samanlainen vanhusväestön rakenne (yhtä suuri osuus 65-74, 75-84 ja 85+vuotiaita). Lasketaan kuinka suuri osuus heistä olisi nykyisellä palvelujen käytön tasolla säännöllisiä palvelujen käyttäjiä tai kuinka suuret asukaskohtaiset kustannukset nykyisellä eri ikäryhmien kustannustasolla syntyisivät.

Ikävakiointi laskee vanhimman väestörakenteen omaavien kuntien (Helsinki, Turku) palvelujen piirissä olevien osuutta ja asukaskohtaisia kustannuksia ja nostaa nuoren ikärakenteen kuntien (Espoo ja Vantaa) palvelujen piirissä olevien osuutta sekä asukaskohtaisia kustannuksia.

2. Toimintatiedot

Toimintatietoina kerätään keskeisistä palveluista asiakasmäärät vuoden aikana ja poikkileikkausajankohtana sekä suoritteiden määrät vuoden aikana.

Palvelurakenteen kuvauksessa käytetyt asiakastiedot ovat poikkileikkausajankohdan (vuoden joulukuun tai 31.12.) asiakkaat. Kunkin palvelun asiakkaita ovat ne henkilöt, joilla on kyseisellä hetkellä voimassa oleva päätös/sopimus kyseisestä palvelusta.

Erikoissairaanhoidossa asiakastiedot on laskettu hoitopäivistä keskimääräisenä asiakasmääränä.

Tiedonkeruu tapahtuu kaikissa toiminnoissa seuraavan ikäryhmittä mukaisesti:

- alle 65-vuotiaat
- 65-74-vuotiaat
- 75-84-vuotiaat
- 85 vuotta täyttäneet ja sitä vanhemmat.

7.3.2008

Vaikka tiedonkeruussa ovat mukana alle 65-vuotiaiden palvelut, raportissa keskitytään yli 65-vuotiaiden saamien palvelujen vertailuun eri kunnissa. Tiedonkeruujärjestelmien eroista johtuen kunnat joutuvat antamaan tiedot joissakin tapauksissa perusmääritelmästä poikkeavalla tavalla. Kunkin tiedon kohdalla kerrotaan kunnan tiedonkeruutapa, mikäli se poikkeaa perusmääritelmästä.

3. Kustannustiedot

Kustannustietona kerätään toiminnan bruttokäyttömenot, johon lisätään **sosiaali- ja terveydenhuollon** vyörytetyt hallinto- ja yleiskustannukset ja lisäksi laskennallisina erinä korot ja poistot. Vyörytyskustannukset lisätään sekä oman toiminnan että ostopalvelujen kustannuksiin. Kaupungin keskushallinnon kustannuksia ei vyörytetä muuta kuin siltä osin, kuin sosiaali- ja terveystoimen hallinnon toimintoja tai palveluja (taloushallinto, palkanlaskenta, työllistettyjen käyttö tms.) sijaitsee keskushallinnossa.

Käyttömenot kerätään toiminnoittain **samoista kokonaisuuksista kuin toimintatiedotkin**. Kunkin toiminnon aiheuttamat kustannukset otetaan mukaan niihin oleellisesti liittyvine aputoimintoineen. Kustannustiedot annetaan tilinpäätöksen mukaisina (mikäli mahdollista).

Mikäli palveluasumisessa kaupunki toimii palveluasuntojen osalta välivuokraajana, menot oikaistaan poistamalla niistä kyseiset vuokramenot.

Mitään muita eriä kustannustiedoista ei vähennetä.

KÄYTTÖMENOT YHTEENSÄ (Kuntien toiminta- ja taloustilaston 2004 ohjeiston mukainen jaottelu <http://hosted.kuntaliitto.fi/intra/julkaisut/pdf/p040923094333R.pdf>)

KÄYTTÖMENOT YHTEENSÄ (1+2)

1. TOIMINTAMENOT

Palkat ja palkkiot

Muut henkilöstökulut yhteensä

Asiakaspalvelujen ostot

Muiden palvelujen ostot

Materiaalin ostot

Avustukset

Vuokrat

- Ulkoiset vuokramenot
- Sisäiset vuokramenot

Muut kulut

2. IRTAIMEN POISTOT

3. LASKENNALLISET MENOT

Vyörytyserät

Muut laskennalliset menot

7.3.2008

Työllistettyjen kustannukset ovat osa henkilöstökuluja niissä kunnissa, joissa ne on kohdistettu yksiköille. (Vantaa, Oulu). Muissa kunnissa työllistettyjen kustannukset vyörytetään sosiaali- ja terveystoimen yleiskustannuksena.

Vanhan eläkesäännön mukaiset eläkemenot vyörytetään, elleivät ole jo suoraan toiminnan kuluissa.

Henkilöstön työterveyshuollon kustannukset ovat mukana kustannuksissa. Työterveyshuollon kustannukset tulevat mukaan osana perusterveydenhuollon kustannuksia kuten suurten kaupunkien terveydenhuollon vertailussa.

Mikäli yksikön kustannuksista osa kohdistuu muihin kuin toimintatiedoissa esitettyjen palvelujen tuottamiseen, se osuus poistetaan

Mikäli toimintatiedoissa annettujen palvelujen tuottamiseen käytetään muilta yksiköiltä sisäisinä ostoina tai muulla tavoin hankittuja palveluja, joiden kustannukset eivät tule muuten näkyviin toiminnon kustannuksissa tai palvelujen ostoina, niiden osuus lisätään.

Laitoshoidon ja palveluasumisen ostopalveluista kerätään sekä brutto- että nettokustannukset. Erikoissairaanhoidosta kerätään vain nettokustannukset.

Kustannusten deflatointi

Eri vuosien kustannusten vertailukelpoisuuden lisäämiseksi on vuosien 2000 – 2006 kustannustiedot korotettu vuoden 2007 arvoon käyttäen korotuskertoimena Tilastokeskuksen julkaisemaa Julkisten menojen hintaindeksiä Sosiaali- ja terveystoimelle. Lähde:
<http://www.stat.fi/til/jmhi/2007/0>

Julkisten menojen hintaindeksi sosiaali- ja terveystoimelle

	2000=100	Kerroin, kun vuosi =>2007
2000	100	1,2397
2001	103,1	1,2008
2002	105,8	1,1701
2003	108,9	1,1368
2004	112,5	1,1004
2005	116,5	1,0627
2006	120,1	1,0308
2007	123,8	1,0000

II. Ikääntyneiden käyttämien sosiaali- ja terveyspalvelujen tiedonkeruumääritelmät 2007

1. VANHUSPALVELUN AVOHOITO

1.1 Kotihoito

Kotihoitoa on sosiaalihuoltoasetuksen (29.6.1983/607) 9§ mukainen kotipalvelu ja kansanterveyslain (28.1.1972/66) 14 §, 1 momentin 2 kohdan mukainen kotisairaanhoito.

7.3.2008

Kotihoidon kokonaisuus muodostuu tässä selvityksessä asetuksen sosiaali- ja terveydenhuollon asiakasmaksuista(9.10.1992/912) mukaisesta kotiin annettavien palvelujen kokonaisuudesta.

Palvelua luonnehtivat seuraavat seikat:

*Kotona annettavasta palvelusta on laadittu yhdessä palvelun käyttäjän kanssa palvelu- ja hoitosuunnitelma, joka käsittää sekä kotipalvelun että kotisairaanhoidon.

*Palvelusta peritään palvelun laadun ja määrän, palvelun käyttäjän maksukyvyn sekä perheen koon mukaan määräytyvä kuukausimaksu.

*Säännöllisen kotihoidon piirissä olevaksi asiakkaaksi lasketaan ne henkilöt, jotka saavat apua (=joko kotipalvelua tai kotisairaanhoidoa tai molempia)vähintään kerran viikossa.

Kunnalliseen palveluasumiseen annettava kotihoito:

Jos kunnan omiin palvelutaloihin annettavat kotihoidon palvelut tuottaa kunnan oma kotihoito, kustannukset kyseisestä toiminnasta sekä palvelun asiakastiedot esitetään sen palveluasumisen yhteydessä, johon kotihoidosta annettu palvelu kohdistuu. Palvelutaloihin suuntautuvat kotihoidon käynnit vähennetään kotihoidon käyntimäärästä. Palveluasumisen toimintatietona esitetään palvelutalojen asiakkaat sekä toteutuneet asumispäivät. Kotihoidosta eri palvelutaloluokkiin siirretyt kustannukset esitetään palveluasumisen tietojen yhteydessä.

Palvelutaloihin annettavan kotihoidon kustannusten määrittelyssä voi käyttää seuraavia tapoja a) siirretään palvelutaloihin palveluja antavan henkilöstön palkka ja henkilöstösvikukulut palveluasumisen kustannuksiin. b) kustannukset erotetaan kotihoidosta palvelutaloihin suuntautuneiden kotihoidon käyntien suhteessa.

1.1.1 Kotihoidon asiakkaat poikkileikkaustilanteessa

Kotihoidon säännöllisiä palveluja saavat asiakkaat joulukuussa 2007 = ne, joilla kyseisenä ajankohtana on olemassa palvelujen saantia koskeva suunnitelma/päätös ja jotka saavat kotihoitoa vähintään kerran viikossa (henkilötunnus kertaalleen).

1.1.2 Säännöllisen kotihoidon asiakkaat annetun avun määrän mukaisissa ryhmissä

Säännöllisen kotihoidon palveluja saavat asiakkaat (*ikäryhmittäin, 65-74, 75-84, 85+*) 31.12. 2007 palvelu- ja hoitosuunnitelmaan kirjatus avuntarpeen mukaan luokiteltuina (tässä voidaan käyttää kaikkien kotihoidon säännöllistä apua saavien asiakkaiden määrää jos erittelyä pelkästään 65 vuotta täyttäneiden osalta ei ole saatavissa)

Asiakkaat joiden:

- avuntarve alle tai 10 h/kk,
- avuntarve 11–20 h/kk
- avuntarve 21–40 h/kk
- avuntarve 41 -80h/kk
- avuntarve yli 80h/kk,
- tilapäiset asiakkaat

Kotihoidon vuoden tiedot

1.1.3 Vuoden asiakasmäärä:

Sisältää sekä kotipalvelun (Sosiaalihuoltoasetus 29.6.1983/607, 9 §, kohta 1) että **kotisairaanhoidon (Kansanterveyslaki 28.1.1972/66, 14§)** asiakkaat ikäryhmittäin vuoden aikana siten, että asiakkaat lasketaan henkilötunnus kertaalleen. Sisältää sekä säännöllisen, että tilapäisen kotihoidon asiakkaat.

Kotihoitoa saavat asiakkaat voivat käyttää myös tukipalveluja. Asiakkailta on palvelun saantia koskeva päätös (maksuasetuksen noo 912 mukainen säännöllinen kotipalvelu.) Niitä kotihoidon asiakkaita, jotka saavat **vain** kotipalvelun tukipalveluja, ei lasketa mukaan kotihoidon asiakasmäärään vaan heidän määränsä kerätään erikseen.

Pelkkää kotipalvelun tukipalvelua (Sosiaalihuoltoasetus 29.6.1983/607, 9§, kohta 2) saavat asiakkaat vuoden 2007 aikana. Ne asiakkaat, joilla on olemassa päätös oikeudesta kotipalvelun tukipalveluun. Mukaan lasketaan sama henkilö vain kerran, vaikka hän saisikin useampia tukipalveluja. (mm. aterial-, kauppa-, vaatehuolto-, kylvetys-, siivous-, kuljetus-, saattaja-, turvapalvelu)

1.1.4 Kotihoidon käynnit vuoden 2007 aikana esitetään jaettuna seuraaviin ryhmiin:

a) Kotihoidon oman toiminnan käynnit ikäryhmittäin vuoden aikana. Kotihoidon käynteihin lasketaan maksuasetuksen n:o 912 mukaiset kotipalvelukäynnit sekä kotisairaanhoidokäynnit (ei pelkästään tukipalvelua sisältäviä käyntejä). Mukaan lasketaan sekä säännöllisen kotihoidon käynnit (maksuasetuksen n:o 912 mukaan) että tilapäiset (kertamaksu) kotihoitokäynnit.

Kotihoidon käynti on kotihoitohenkilöstön tekemä käynti avohoidossa olevan asiakkaan luona. Kahden työntekijän samanaikainen käynti asiakkaan luona on yksi käynti, koska asiakkaan näkökulmasta kysymyksessä on vain yksi käynti.

b) Kotihoidon ostopalvelukäynnit ikäryhmittäin (kuten omat)

1.1.5 Kotihoidon kustannustiedot

Kotihoidon kokonaiskustannukset muodostuvat kotipalvelun peruspalvelu- ja tukipalvelujen kustannuksista sekä kotisairaanhoidon ja kotisairaanhoidon liittyvän hoitotarvikejakelun kustannuksista. Kustannukset kerätään seuraavasti jaoteltuna

1) Oman toiminnan peruspalvelujen (=kotipalvelun peruspalvelut + kotisairaanhoidon ja hoitotarvikejakelun) **kustannukset**

*josta yli 65-vuotiaiden kustannukset erotetaan joko kuntien itse tekemän toiminnallisen jaon mukaan tai suoritteiden mukaisesti.

2) Ostopalvelujen peruspalvelujen (=kotipalvelun peruspalvelut + kotisairaanhoidon ja hoitotarvikejakelun) **kustannukset**

*josta yli 65-vuotiaiden kustannukset

3) Oman toiminnan kotipalvelun tukipalvelujen kustannukset

*josta yli 65-vuotiaiden kustannukset

4) Kotipalvelun tukipalvelujen ostopalvelukustannukset

*josta yli 65-vuotiaiden kustannukset

7.3.2008

Sotainvalidien palvelujen kustannukset (ym. valtion korvaamat) ovat mukana kustannuksissa.

Kustannukset vanhusikäryhmiin (yli 65v) kohdistuvien palvelujen osalta(tähän kohtaan otetaan mukaan kaikki asiakasryhmät iän perusteella, myös esim. vammaiset)

1.2 Osavuorokautinen hoito/ Ikääntyneiden päiväsairaanhoito ja päivähoito

Osavuorokautinen hoito on hoitoa, joka on kirjattu palvelu- ja hoitosuunnitelmaan tai joista on olemassa päätös ja josta asiakas maksaa maksuasetuksen mukaisen osapäivähoitomaksun. (vuonna 2007 maksu oli enintään 12 EUR /päivä tai alempi, jos kunta oli niin päättänyt).

Toimintatiedot

Vanhusten päivähoitopaikat 31.12.2007.

Vanhusten päivähoitoon hoitopäivät ikäryhmittäin vuoden 2007 aikana.

Vanhusten päiväsaalapaikat 31.12.2007.

Vanhusten päiväsairaanhoidon hoitopäivät ikäryhmittäin vuoden 2007 aikana.

Mikäli käytössä on päivätoimintayksikkö, jotka eivät ole auki jokaisena arkipäivänä n. 11 kk vuodessa, laskennallinen paikkamäärä muodostetaan seuraavasti: Kyseisissä yksiköissä toteutuneet toimintapäivät jaetaan 220:llä jolloin saadaan keskimääräinen paikkamäärä vuositasolla.

Kustannustiedot

Vanhusten päivähoito

Päivähoitoon kustannukset (omasta + ostopalveluista) ilmoitetaan kuten laitoshoidon kustannukset (sisältäen kaikki päivätoiminnan kustannuserät:henkilöstö, kiinteistökustannukset, ateriat, kuljetukset)

*josta ostopalvelun kustannukset

Vanhusten päiväsairaanhoito

Päiväsairaanhoitoon kustannukset (omasta + ostopalveluista) ilmoitetaan kuten laitoshoidon kustannukset (sisältäen kaikki päiväsairaanhoidon kustannuserät:henkilöstö, kiinteistökustannukset, ateriat, kuljetukset)

*josta ostopalvelun kustannukset

1.3 Omaishoidon tuki

Toimintatiedot

Kaikki omaishoidon tuen saajat ikäryhmittäin vuoden 2007 aikana. (Omaishoidontuen saajalla on omaishoidontuen sopimus sekä hoito- ja palvelusuunnitelma)

*josta 65 vuotta täyttäneet omaishoidontuen saajat.

Omaishoidontukea pelkästään palveluina saaneet 2007 (65 vuotta täyttäneet)

Kaikki omaishoidon tuen saajat ikäryhmittäin joulukuussa (yhtenä päivänä) 2007.

*josta 65 vuotta täyttäneet omaishoidontuen saajat.

Omaishoidontuen korvausluokat ja asiakkaiden jakautuminen korvausluokkiin.

Kustannukset

Omaishoidon tuen kustannukset sisältävät ainakin omaishoitajien palkkiot + henkilöstö-sivukulut sekä vakuutusmaksut. Joillakin kunnilla kustannuksissa ovat mukana (palvelusetelillä järjestettävän) omaishoitajien vapaan järjestämisen kustannukset sekä omaishoidontuen jakajien kustannukset. (esim. omaishoidontuen vapaan tuuraajat).

Omaishoidontuen hoitopalkkiot (kaikki yhteensä sekä +65v. osuus).

1.4 Virkistystoiminta (korttelikerhot, palvelukeskukset ym.)

Se toiminta palvelutaloissa (palvelukeskus tai muu virkistystoiminta, joka yleensä on avointa kunnan asukkaille), joka ei ole kotihoitoa, lasketaan kustannuksina mukaan muuhun vanhusten virkistystoimintaan. Palvelukeskusten ja muun vapaamuotoisesta toiminnan kustannukset. Kunnat ilmoittavat, mitä kustannuseriä tähän kohtaan on laskettu. Tätä summaa ei voida jakaa ikäryhmille, joten kustannukset eivät tule mukaan ikävakioituihin asukaskohtaisiin kustannuksiin vaan ilmoitetaan vain osana kokonaiskustannuksia.

1.5 Palveluasuminen (kevyt ja keskiraskas palveluasuminen)

Palveluasuminen on asumismuoto, jossa asukas voi saada päivittäiset tarpeen mukaiset palvelut itsenäisen asumisen mahdollistamiseksi. Yksilöllinen palvelutarve määritellään hoito- ja palvelu suunnitelmassa. Kunta osoittaa asukkaat palvelutaloihin tai tekee palveluasumispäätökset.

Kunnan kotihoito voi antaa palveluja yksityisten säätiöiden yms. palvelutaloissa asuville, mutta tätä ei tarkastella kunnan kannalta palveluasumisena vaan palvelut ovat osa kunnan kotihoitoa.*(ei Tampereella muihin kuin tavallisiin vuokra-asuntoihin)*

Keveyeen palveluasumiseen luetaan alle 0,195 henkilöstömitoituksen palveluasuminen. (Keveyen palveluasumisen asiakkaiden saama kotihoito on niin vähäistä, että heitä ei oteta huomioon kunnan palvelurakenteen tarkastelussa).

Keskiraskaaksi palveluasumiseksi luetaan palvelu, joka annetaan palvelutaloksi nimettyyn yksiköön, jonka henkilöstömitoitus on hoito- ja huolenpito henkilöstön osalta vähintään 0,20 (pyöristysraja 0,195-> 0,2.). Mitoitukset ovat laskennallisia. Henkilökuntaa, joka tekee pelkästään virkistys- ja askartelu- tai ruokapalvelutehtäviä, ei lasketa mukaan. Henkilöstömitoitus lasketaan koko talon osalta, ei yksilöllisesti asukkaista.

Palveluasumisesta kerättävät toimintatiedot:

Palveluasumisen asiakkaiksi 31.12. luetaan ne asukkaat, joilla on voimassaoleva vuokrasuhde palveluasuntoon.

Keveyen palveluasumisen (henkilöstömitoitus alle 0,195) **asukkaat** 31.12.2007 ikäryhmittäin(Oma/osto)

Keveyen palveluasumisen (henkilöstömitoitus alle 0,195) **asumisvuorokaudet** ikäryhmittäin(Oma/osto)

7.3.2008

Kevyen palveluasumisen (henkilöstömitoitus alle 0,195) **kustannukset** (Oma/osto).

Keskiraskaan palveluasumisen(hm1,95-3,95) **asukkaat 31.12.2007** ikäryhmittäin(Kunnan oma toiminta/ostopalvelut).

Keskiraskaan palveluasumisen asumisvuorokaudet vuoden 2007 aikana ikäryhmittäin(oma/osto).

Palveluasumisen kustannukset

Kaupunkien omat palvelutalot: Asumiskustannukset:

Kaupungeissa on yleensä kiinteistöpalveluja tuottava yksikkö, joka huolehtii palvelutalokiinteistöistä ja perii tiloista vuokran. Asukkaat maksavat itse oman asuntonsa vuokratkustannukset. Asukkaat voivat saada maksuihinsa Kelan korvaukset.

(HUOM. Jos asukkaiden maksamat vuokrat kulkevat kaupungin kirjanpidon kautta, ne poistetaan palveluasumisen menoista.)

Kustannukset palveluista:

Kunnan kotipalvelu voi tuottaa kunnallisiin palvelutaloihin tarvittavat palvelut. Tällöin palvelujen kustannukset siirretään palveluasumiseen ja ovat osana asumisvuorokauden kustannuksia.(ks. Kohta 1.1. kunnalliseen palveluasumiseen annettava kotihoito)

Ostopalvelun palvelutalot

Asumisen ja palvelujen kustannukset:

Asukkaat maksavat kaupungin määrittelemät palvelumaksut(Tampere, Espoo) ja palveluntuottajan perimät vuokrat TAI asiakasmaksut, johon kuuluu vuokra, ruoka ja palvelumaksu. Asumispalvelupäätöksessä määritellään asiakkaan maksuosuus asumispalvelun kokonaiskustannuksista. Kunnan maksettavaksi jäävä osuus lasketaan tapauskohtaisesti. Asukkaat voivat saada maksuihinsa Kelan korvaukset.

Kunnan kustannuksina ostopalveluna hankittavasta keskiraskaasta palveluasumisesta kerätään sekä bruttokustannukset että nettokustannukset.

Kunnissa on olemassa säätiöiden/järjestöjen omistamia palvelutaloja, joiden asukasvalintoihin kaupunki ei osallistu, mutta joihin kaupungin kotihoito antaa palvelut. Nämä palvelut näkyvät vain osana kotihoitoa.

2. VANHUSTEN YMPÄRIVUOROKAUTISET PALVELUT

2.1 Tehostettu palveluasuminen

Tehostettuun palveluasumiseen luetaan ne palvelutaloiksi tai ryhmäkodeiksi nimetyt yksiköt, joissa hoito- ja huolenpitohenkilöstöä on vähintään 0,395/asukas. Mitoitukset ovat laskennallisia. Henkilökuntaa, joka tekee pelkästään virkistys- ja askartelu- tai ruokapalvelu tehtäviä, ei oteta mukaan mitoituuslaskelmaan.

Tehostetun palveluasumisen yksiköitä ovat ne ikääntyneille tarkoitetut palveluasumisyksiköt, joissa henkilökunta on paikalla ympäri vuorokauden.

7.3.2008

Ne eroavat vanhainkodeista mm siinä, että Kela on hyväksynyt ne avohoidon yksiköiksi.
(Laatusuositus , s 52)

Toimintatiedot

Vanhusten tehostettujen palveluasuntojen asukkaat 31.12.2007 ikäryhmittäin.(Kunnan oma toiminta./Ostopalvelut)

Tehostetun palveluasumisen asumisvuorokaudet v. 2007 aikana ikäryhmittäin. (Kunnan oma toiminta./Ostopalvelut)

Palvelusetelillä palveluja ostavat asiakkaat ikäryhmittäin.

Kustannukset: Kaupunkien omat tehostetun palveluasumisen palvelutalot

Oman toiminnan tehostetun palveluasumisen kustannukset sisältävät kiinteään henkilöstön, tarvike- ja ruokakustannukset. Asukas maksaa itse asumisen kustannukset ja saa tarvittaessa Kelan avustukset asumiskustannuksiin. Asiakas maksaa myös itse mm lääkkeet.

Tehostetun palveluasumisen ostopalvelut

Ostopalvelulla on kuukausihinta (asiakkaalle), johon kuuluvat vuokra, ruoka, perusmaksu ja yksilöllinen palvelumaksu. Asiakas maksaa asumisen (Kelan korvaukset) ja palvelujen kustannukset siltä osin, mihin hänen tulonsa riittävät.

Toinen käytäntö on, että asiakas maksaa vuokran ja ruoan itse. Palvelun osalta asiakas maksaa tulojen mukaan määritellyn asiakasmaksun. (Oulu, Tampere)

Palvelusetelillä hankitun palvelun kustannukset lasketaan eriteltynä mukaan kustannuksiin. Kunnan kustannuksina ostopalveluna hankittavasta tehostetusta palveluasumisesta kerätään sekä bruttokustannukset että nettokustannukset.

2.2 Vanhuspalvelun laitoshoido

Vanhusten laitoshoidoa annetaan sekä sosiaalihuollon toimintayksiköissä (Sosiaalihuoltolaki 17.9.1982/710, 24 §)että terveydenhuollon yksiköissä (Kansanterveyslaki 28.1.1972/66, 16 §). Tässä sosiaalihuollon toimintayksiköitä kutsutaan vanhainkodeiksi ja terveydenhuollon yksiköjä terveystakeskusten pitkäaikaishoidosastoiksi.

Varsinaisen vanhuspalvelun laitoshoidon lisäksi esitetään tiedot vanhusikäryhmien akuuttisairaanhoidosta terveystakeskuksissa terveydenhuollon palvelujen yhteydessä.

Vanhainkodit: Toimintatiedot

Vanhainkotien kaikki asiakkaat ikäryhmittäin yhtenä päivän joulukuussa 2007

/(=pitkäaikaishoidon asiakkaat ja lyhytaikaishoidoasiakkaat yhdessä)

*Joista lyhytaikaishoidossa olevat asiakkaat yhtenä päivänä joulukuussa 2007 ikäryhmittäin

Pitkäaikaishoidon asiakkaalle on tehty pitkäaikaishoidon päätös. Lyhytaikaishoidon asiakkaan hoito laitoksessa on määräaikaista tai tilapäistä.

Hoitopäivät ikäryhmittäin vuoden 2007 aikana kunnallinen toiminta ja ostopalvelut eriteltynä. Asiakkaan uloskirjoitus päivää ei lasketa hoitopäiväksi..

Hoitopäivistä lyhytaikaishoidon hoitopäivät ikäryhmittäin vuoden 2007 aikana kunnallinen tuotanto ja ostopalvelut eriteltynä. Asiakkaan uloskirjoitus päivää ei lasketa hoitopäiväksi..

7.3.2008

Kustannukset: Kunnalliset vanhainkodit

Laitoshoidon kustannukset ovat tilinpäätöstietojen mukaiset ja ne sisältävät pääomakustannukset. Tähän sisältyvät mm. hoitohenkilökunta, fysioterapia ja muut erityistyöntekijät, laitoksen johto ja esimiehet, vanhainkodin henkilöstöön kuuluvat tai ostopalveluna hankitut lääkäripalvelut, työhönnotto, laitosten kiinteistö,- ruoka,- siivous,- vaate,- ja muut huoltopalvelut, hoitotarvikkeet, työsuhteasunnot (nettomenot), laboratorio, röntgen, kuljetus, lääkkeet, arkisto, irtaimen omaisuuden korot ja poistot. Vyörytykset ks. Kohta 3.

Ostopalveluvanhainkodit

Bruttokustannukset = ostopalveluvanhainkodin menot siten, että asiakasmaksuja ei ole vähennetty.

Nettokustannukset= ostopalveluvanhainkodin menot siten, että asiakasmaksut on vähennetty.

Terveyskeskuksen vuodeosastot

Toimintatiedot

Vuodeosastolla olevat asiakkaat/potilaat ikäryhmittäin yhtenä päivän joulukuussa 2007. (Pitkäaikaishoitopotilaat ja lyhytaikaishoitopotilaat yhdessä.)

*Joista lyhytaikaishoidossa olevat yhtenä päivän joulukuussa (31.12.) 2007 ikäryhmittäin.

TÄMÄ OSUUS TOIMINNASTA TARKEMMIN KOHDASSA 3.

Pitkäaikaishoidon asiakkaalle/potilaalle on tehty pitkäaikaishoidon päätös. Lyhytaikaishoidon asiakkaan/potilaan hoito laitoksessa on määräaikaista tai tilapäistä.

Hoitopäivät ikäryhmittäin vuoden 2007 aikana. Terveyskeskusten vuodeosastoilla vuoden 2007 aikana toteutuneet perussairaanhoidon hoitopäivät ikäryhmittäin eriteltynä kunnallinen tuotanto ja ostopalvelut eriteltyinä.

Hoitopäivistä lyhytaikaishoidon hoitopäivät ikäryhmittäin vuoden 2007 aikana. Asiakkaan uloskirjoituspäivää ei lasketa hoitopäiväksi. Oma tuotanto ja ostopalvelut eriteltyinä. TÄMÄ OSUUS TOIMINNASTA TARKEMMIN KOHDASSA 3.

Terveyskeskusten kustannukset

Kunnalliset terveyskeskuksen vuodeosastot

Kustannuksiin sisältyvät perusterveydenhuollon lopputuotteiden kustannusten sisältämät erät laskutettuina tai vyörytettyinä.

Kustannukset sisältävät mm: Hallintomenot, terveyskeskuksen johto ja hallinto, taloushallinto (budjetointi, kirjanpito, maksuliikenne, laskutus, sisäinen laskenta, muut taloushallinnon tehtävät) henkilöstö- hallinto (palkanlaskenta, työsuhteasiat, muu henkilöstöhallinto) henkilöstön työsuhteasunnot, henkilöstön työterveyshuolto, muut hallintopalvelut.

Sairaalan hallinto- ja palveluyksiköt :tekninen yksikkö, ravintokeskus, röntgen, laboratorio, patologia, kliininen fysiologia, kliininen neurofysiologia, fysioterapia, sosiaalityö, leikkausosasto, hoitopalvelu- yksikkö, toimintaterapia, ravitsemusterapia, puheterapia, sairaalan hallinto, työhönnotto,-potilasasiakirja- yksikkö, postikeskus, välinehuolto ja hygieniaosasto, keskusvarasto, vaatehuolto, siivoushuolto, muut huoltopalvelut.

Kustannukset sisältävät myös alle 65-vuotiaiden osuuden, joka on analyysissä vähennetty alle 65-vuotiaiden käyttämien palvelujen suhteessa.

Terveyskeskuksen vuodeosastohoidon ostopalvelut

Bruttokustannukset: ostopalveluna hankitun terveystakeskusvuodeosaston menot siten, että asiakasmaksuja ei ole vähennetty.

Nettokustannukset: ostopalveluna hankitun terveystakeskusvuodeosaston menot siten, että asiakasmaksut on vähennetty.

Jos vain nettomenot on ilmoitettu, bruttomenot lasketaan lisäämällä nettomenoihin lyhytaikaishoidon asiakasmaksu 26 euroa * hoitopäivät

Kustannukset sisältävät terveystakeskusten vuodeosastohoidon kokonaisuudessaan. Alle 65-vuotiaiden käyttämien palvelujen kustannukset vähennetään käytettyjen palvelujen suhteessa.

3. VANHUSTEN TERVEYDENHUOLTO

3.1 Perusterveydenhuollon avohoito (avosairaanhoidon vastaanotto)

Toimintatiedot

Päivystys- ja ajanvarausvastaanoton lääkärikäynnit ikäryhmittäin (muut kuin kotisairaanhoidon käynnit).

Lääkärillä käyneet avosairaanhoidon asiakkaat ikäryhmittäin vuoden 2007 aikana

Lääkärin avohoitokäyntien määränä ilmoitetaan päivystys- ja ajanvarausvastaanotoille tehdyt käynnit. Ennaltaehkäisevän terveydenhuollon käynnit (neuvolat, seulonnat jne ...) ovat mukana käyntimäärässä.

Käynnin määritelmänä käytetään muilta osin Kuntien ja kuntayhtymien toiminta- ja taloustilaston 2007 ohjeistusta kohdassa 252. Perusterveydenhuolto.

Kustannukset

Kerätään kaikki kunnan perusterveydenhuollon avohoidon toiminnasta aiheutuneet kustannukset laajemmin kuin kerätyt suoritteet. Mukaan otetaan hammashuoltoa lukuun ottamatta kaikki perusterveydenhuollon avotoimintojen kustannukset sisältäen mm. sairaanhoidolliset tukipalvelut kuten laboratorio- ja röntgentoiminnan, lääkinnällisen kuntoutuksen, fysioterapian, työterveydenhuollon jne. **KOTISAIRAAANHOIDON KUSTANNUKSET ON ESITETTY ERIKSEEN KOTISAIRAAANHOIDON YHTEYDESSÄ, JOTEN NIITÄ EI SISÄLLYTETÄ TÄSSÄ PERUSTERVEYDENHUOLLON KUSTANNUKSIIN.** Ikäryhmittäiset kustannukset ovat samat kuin raportissa ”Suurten kaupunkien terveydenhuollon kustannukset 2007”.

3.2 Kunnallisten terveystakeskusten lyhytaikainen vuodeosastohoito

Toimintatiedot

Lyhytaikaishoidon vuodeosastolla olevat asiakkaat/potilaat ikäryhmittäin yhtenä päivän joulukuussa 2007.

Lyhytaikaishoidon hoitopäivät ikäryhmittäin vuoden 2007 aikana. Terveystakeskusten vuodeosastoilla vuoden 2007 aikana toteutuneet perussairaanhoidon hoitopäivät ikäryhmittäin eritellen kunnallinen tuotanto ja ostopalvelut.

Kustannukset

Kustannukset erotetaan pitkäaikaishoidon yhteydestä useimmissa kunnissa laskennallisesti. Ilmoitetaan laskennallisen erittelyn peruste. Helsinki erottelee kustannukset toiminnallisesti.

3.3 Kotisairaala (perusterveydenhuolto tai erikoissairaanhoito)

7.3.2008

Suoritteet (hoitopäivät) ikäryhmittäin
Kustannukset kotisairaaloiminnasta

3.4 Erikoissairaanhoito

Toimintatiedot

Kerätään tiedot somaattisesta ja psykiatrisesta poliklinikka- ja vuodeosastohoidosta. Itse tuotetut ja ostopalveluna hankitut palvelut ilmoitetaan erikseen.

Avohoitokäyntien ja hoitopäivien määritelmänä käytetään Kuntien ja kuntayhtymien toiminta- ja taloustilaston 2004 ohjeistusta kohdassa 260. Erikoissairaanhoito.

Kustannukset

Erikoissairaanhoidon kustannukset sisältävät eri ikäryhmien käyttämien erikoissairaanhoidon avo- ja laitospalvelujen kustannukset eriteltyinä. (Oma tuotanto bruttokustannuksina ja ostopalvelut nettokustannuksina)

Ostopalvelut

Ostopalvelujen nettokustannukset tilinpäätöksen mukaisesti. Jos kunta saa ikäryhmittäiset kustannukset valmiina, ne ilmoitetaan sellaisinaan. Jos taas käytössä on pelkästään kokonaiskustannus, käyttö jaetaan ilmoitettujen suoritteiden suhteessa ikäryhmille.

Helsinki, Espoo ja Vantaa saavat Helsingin ja Uudenmaan sairaanhoitopiirissä hoidettujen asukkaitensa erikoissairaanhoidon todelliset hinta- ja hoitotiedot ikäryhmittäin suoraan Ecomed-tietojärjestelmän kautta hoitotietojen järjestelmästä. Hoidon kustannukset ovat potilaskohtaisia kohdentuen tuotelaskutuksen tai suoritekohtaisen laskutuksen perusteella. Vain muutama prosentti näiden kuntien erikoissairaanhoidon ikäryhmittäisistä kustannus- ja suoritetiedoista perustuu laskennalliseen menetelmään.

Turussa ja Tampereella ja Oulussa vanhusikäryhmien kustannukset on laskettu toisin. Vanhusikäryhmien käyttämien hoitopäivien määrä on kerrottu keskimääräisellä hoitopäivän hinnalla ja vastaavasti käyntien määrä keskimääräisellä käynnin hinnalla.

Kustannusten laskentatapa kahdella eri tavalla voi aiheuttaa eroja kuntien vanhusikäryhmien erikoissairaanhoidon kustannusten vertailussa.

Tiedot vanhusikäryhmien käyttämistä erikoissairaanhoidon palveluista ovat samat, jotka kaupungit toimittavat Kuntaliiton raporttiin "Suurten kaupunkien terveydenhuollon kustannukset 2007".

Psykiatriset kuntoutuskodit ja –asumispalvelut jätetään tarkastelun ulkopuolelle.

Tiina Mäkinen, pj (tiedonkeruuvastaava)
Turun terveystoimi, Vanhusten terveystoimi
Kristiinankatu 1, 20100 Turku
puh. 02 - 269 1917, 050- 552 9231, f. 02- 269 2995
etunimi.m.sukunimi@turku.fi

Sirpa Honni
Helsingin sosiaalivirasto, Hallinto- ja kehittämiskeskus,
Tietohuolto- ja tilastoyksikkö
Vironkatu 2, 5. krs
PL 7011, 00099 Helsinki
puh. 09-310 43252 f. 09-310 43183
etunimi.sukunimi@hel.fi

Anne Siipola (vara)
Helsingin sosiaalivirasto, Hallinto- ja kehittämiskeskus,
Tietohuolto- ja tilastoyksikkö
Vironkatu 2, 5. krs huone 506
PL 7011, 00099 Helsinki
puh. 09-310 43696, 050-3098645, f. 09-31043183
etunimi.sukunimi@hel.fi

Maarit Varis
Helsingin sosiaalivirasto, Vanhusten palvelujen vastuualue
Toiminnan ja johtamisen tuki
PL 8555, 00099 Helsingin kaupunki
puh. 310 42850, 050-5532874
etunimi.sukunimi@hel.fi

Outi Väistö
Helsingin terveystoimi / Hallinto- ja palvelukeskus
Siltasaarenkatu 13 4. krs 00530 Helsinki
PL 6000 00099 Helsingin kaupunki
Puh. +358 9 310 42336, Gsm. +358 50 343 2364
Fax. +358 9 310 42504
etunimi.sukunimi@hel.fi

Hannele Haapaniemi
Helsingin terveystoimi / Hallinto- ja palvelukeskus
Siltasaarenkatu 13 3. krs 00530 Helsinki
PL 6000 00099 Helsingin kaupunki
Puh. +358 9 310 64161, Gsm. +358 40 334 0717
Fax. +358 9 310 42503
etunimi.sukunimi@hel.fi

Heli Koskisuo
Helsingin terveystoimi / Hallinto- ja palvelukeskus
Siltasaarenkatu 13 3. krs 00530 Helsinki
PL 6000 00099 Helsingin kaupunki
Puh. +358 9 310 28166, Gsm. +358 40 334 0137
Fax. +358 9 310 42503
etunimi.sukunimi@hel.fi

Tarja Moilanen
Helsingin kaupunki

Maria Rysti
Espoon sosiaali- ja terveystoimi,
Vanhusten palvelut
Pl 12 (Kirkkojärventie 6 B) 02771 Espoo
puh. 09- 816 23320, 050-541 8655
etunimi.sukunimi@espoo.fi

Tanja Lindroth(tiedonkeruuvastaava)
Espoon sosiaali- ja terveystoimi
Tieto, laatu ja kehittäminen
Pl 2500 (Kamreerintie 7, 2.krs) 02070 Espoo
puh. 09- 816 82245, 046- 877 2143
etunimi.sukunimi@espoo.fi

Pekka Sass (1.6.asti)
Vantaan kaupunki, Sosiaali- ja
terveydenhuollon toimiala
Peltolantie 2 D, 01300 Vantaa
puh. 839 21013, 050 3121781
etunimi.sukunimi@vantaa.fi

Kristiina Matikainen (1.8.alkaen)
Vantaan kaupunki, Sosiaali- ja
terveydenhuollon toimiala
Peltolantie 2 D, 01300 Vantaa
puh. 839 21013, 050 3121781
etunimi.sukunimi@vantaa.fi

Mirjam Jarhio
Turun sosiaalikeskus
Linnankatu 23, 20100 Turku
puh. 02-26 26631, fax: 02-26 26660
etunimi.sukunimi@turku.fi

Taina Kaila
Turun kaupungin sosiaalikeskus/itäinen avopalvelu
Nisse Kavon katu 3, 20610 Turku
puh. 02-26 26038, fax 02-26 26065
etunimi.sukunimi@turku.fi

Pekka Paatonen(vara)
Turun terveystoimi/taloushallinto
Luolavuorentie 2, PL 1, 20701 Turku
puh. 02-269 2952, 050- 526 9470, f.02 -269 2995
etunimi.sukunimi@turku.fi

Ritva Haapakoski
Tampereen kaupunki, Hyvinvointipalvelut,
Kehittämisyksikkö PL 98, 33201 Tampere
puh. 03- 5657 7626, 050 -4060092
etunimi.sukunimi@tampere.fi

Jukka Mäkinen(tiedonkeruuvastaava)
Tampereen kaupunki, Hyvinvointipalvelujen
kehittämiskeskus, tietohallinta
Koulukatu 9, PL 98, 33201 Tampere
puh. 0400 22 6605
etunimi.sukunimi@tampere.fi

Anne Lähde-Säteri
Tampereen kaupunki, Hyvinvointipalvelut,
etunimi.sukunimi@tampere.fi

Markku Mattila(tiedonkeruuvastaava)
Oulun sosiaali- ja terveystoimi/ tilaaja
Kirkkokatu 18, PL 37, 90015 Oulun kaupunki
044 -7034026, f.08-558 44009
etunimi.sukunimi@ouka.fi

Marja Kääriäinen

Oulun sosiaali- ja terveystoimi
Johdon tukipalvelut
Kirkkokatu 18, PL 37, 90015 Oulun kaupunki
puh: 044 - 703 45304
fax: (08) 558 44009
etunimi.sukunimi@ouka.fi

Marja Kälkäjä

Oulun sosiaali- ja terveystoimi
Hallinto- ja talouspalvelut
PL 8, 90015 Oulun kaupunki
Käyntiosoite: OKS, Kiviharjuntie 5, 2.krs
Puh: 044 703 5093, Fax: (08) 558 45639
etunimi.sukunimi@ouka.fi

Aila Kumpulainen

Saunamäentie 7
027700 ESPOO
puh. 09-8816 5270, 040 56 55 225
etunimi.sukunimi@saunalahti.fi