

**KUUDEN SUURIMMAN KAUPUNGIN VANHUSTEN SOSIAALI- JA
TERVEYSPALVELUJEN JA KUSTANNUSTEN VERTAILU 2006**

Vanhuspalvelun Kuusikko-työryhmä
Aila Kumpulainen 12.10.07

Kuusikko-työryhmän julkaisusarja
Teksti: Aila Kumpulainen
Kansi: Kati Rosenberg

ISSN 1457-5078

Edita Oy Ab 2007
Helsinki

Tekijä(t) Kuusikko-työryhmän vanhuspalvelujen asiantuntijaryhmä, kirjoittanut Aila Kumpulainen		
Nimike Kuuden suurimman kaupungin vanhusten sosiaali- ja terveyspalvelujen ja kustannusten vertailu 2006		
Julkaisija (virasto tai laitos) Helsingin sosiaalivirasto ja terveystakeskus, Espoon sosiaali- ja terveystoimi, Vantaan sosiaali- ja terveydenhuolto, Turun sosiaalikeskus ja terveysvirasto, Tampereen hyvinvointipalvelut, Oulun sosiaali- ja terveystoimi	Julkaisu-aika 10/2007	Sivumäärä, liitteet 31 sivua +liitteet
Sarja nimike Kuusikko-työryhmän julkaisusarja		Osanumero 5/2007
ISSN-numero 1457-5078	Kieli Suomi	
Tiivistelmä <p>Kuusikon kaupunkien (Espoo, Helsinki, Tampere, Turku, Vantaa ja Oulu) 65 vuotta täyttäneistä asukkaista 15,4 % eli noin 28 200 henkilöä oli säännöllisen kotihoidon, muiden avopalvelujen tai ympärivuorokautisen hoivan piirissä joulukuussa 2006. Avopalvelujen piirissä heistä oli 8,1 % ja ympärivuorokautisen hoivan piirissä 5,9 %. Eniten palveluja saavia kyseisessä ikäryhmässä oli Oulussa (16,2 %) ja vähiten Espoossa (14,5 %).</p> <p>65 vuotta täyttäneiden sosiaali- ja terveydenhuollon palveluihin kului vuonna 2006 Kuusikon kaupungeissa runsaat 1 277 miljoonaa euroa. Kokonaiskustannusten reaalin kasvu edellisestä vuodesta oli 4,6 %.</p> <p>Verrattuna vuoteen 2000, 65 vuotta täyttänyttä asukasta kohti käytettiin kuusikon kunnissa 9 % suurempi summa sosiaali- ja terveydenhuollon palveluihin vuonna 2006. Ympärivuorokautisen hoivan palveluihin käytettiin 12 % enemmän ja lyhytaikaisiin terveydenhuollon palveluihin 10 % enemmän vuonna 2006 kuin vuonna 2000. Avopalveluihin, joita kunnat tavoitteissaan painottavat, käytettiin vuonna 2006 reaalisesti sama summa kuin vuonna 2000.</p> <p>Kuusikon kaupungeissa käytettiin vuonna 2006 keskimäärin 6 350 euroa 65 vuotta täyttänyttä asukasta kohti sosiaali- ja terveydenhuollon palveluihin. Kustannukset olivat alhaisimmat Espoossa ja Turussa, joissa käytettiin noin 5 900 euroa. Eniten palvelujen tuottamiseen käytettiin Helsingissä, Vantaalla ja Oulussa, noin 6 500 euroa. Tampereella käytettiin noin 6 400 euroa.</p>		
Asiasanat Vanhukset, vanhuspalvelut, kustannukset, kuntavertailu		
Tiedustelut Työryhmän jäsenet, liite 20	Jakelu www.kuusikkokunnat.fi	

1 Johdanto	4
1.1 Yleistä	4
1.2 Vanhusväestö	4
2 Palvelujen käyttö ja kustannukset palvelumuodoittain vuosina 2002-2006	5
2.1 Avopalvelut (sisältäen keskiraskaan palveluasumisen)	5
2.1.1 Kotihoito	7
2.2. Ympäri vuorokautinen asumis- ja laitospalveluhoito	9
2.2.2 Tehostettu palveluasuminen	10
2.2.3 Vanhainkotihoito sekä pitkäaikainen hoito terveyskeskuksissa	10
2.3 Terveydenhuollon palvelut	12
2.3.1 Terveydenhuollon avopalvelut	12
2.3.2 Terveydenhuollon lyhytaikaiset laitospalvelut	12
2.3.2.1 Lyhytaikainen hoito terveyskeskusten vuodeosastolla	12
3 Yhteenvetot 65- ja 75 vuotta täyttäneiden palveluista ja kustannuksista	14
3.1 65 vuotta täyttäneiden palvelut ja kustannukset vuonna 2006	14
3.2 65 vuotta täyttäneiden palvelurakenteen ja kustannusten kehitys 2002 - 2006	16
3.3 Yhteenveto 75 vuotta täyttäneiden palveluista ja kustannuksista	18
3.4 Pohdintaa vanhuspalveluista	20
4. Kuntakohtaiset kommentit vanhusten palvelujen käytöstä ja kustannuksista 2006	21
4.1 Helsinki	21
4.2 Espoo	22
4.3 Vantaa	24
4.4 Turku	26
4.5 Tampere	28
4.6 Oulu	30

Liitteet

1. Sosiaali- ja terveydenhuollon palvelujen määrät ja kustannukset ikäryhmittäin vuonna 2006
2. Terveydenhuollon palvelujen määrät ja kustannukset ikäryhmittäin vuonna 2006
3. Vanhusten käyttämien palvelujen väestösuhteutus vuonna 2006
4. Osuus 65 ja 75 vuotta täyttäneistä sosiaali- ja terveydenhuollon palvelujen piirissä 12/2006
5. 65 +v. käyttämien sosiaali- ja terveydenhuollon palvelujen kokonaiskustannukset v. 2006
6. 75 +v. käyttämien sosiaali- ja terveydenhuollon palvelujen kokonaiskustannukset v. 2006
7. Sosiaali- ja terv.huollon palvelujen ikävakioidut kustannukset 65 v. täyttäneitä asukasta kohti 2006
 - A. Sosiaali- ja terv.huollon palvelujen ikävakioidut kustannukset 65 v. täyt. asukasta kohti 2006
 - B. Sosiaali- ja terv.huollon palvelujen ikävakioidut kustannukset 75 v. täyt. asukasta kohti 2006
8. A. Sosiaali- ja terveydenhuollon palvelujen ikävakioidut kustannukset 65 vuotta täyttäneitä kunnan asukasta kohti vuosina 2002 – 2006 (kunkin vuoden sekä vuoden 2006 rahan arvossa)
 - B. Sosiaali- ja terveydenhuollon palvelujen kustannukset 75 vuotta täyttäneitä kunnan asukasta kohti vuosina 2002 – 2006 (kunkin vuoden sekä vuoden 2006 rahan arvossa)
 - C. Sosiaali- ja terveydenhuollon palvelujen ikävakioidut kustannukset 65 vuotta täyttäneitä kunnan asukasta kohti vuosina 2000 – 2006 (vuoden 2006 rahan arvossa)
9. 65 vuotta täyttäneiden 10-vuotiskäyryhmittäiset kokonaiskustannukset vuonna 2006
10. A ja B. Vanhuspalvelujen piirissä joulukuussa 2002, 2005 ja 2006 olleet 65+v. sekä %-osuus vastaavanikäisestä väestöstä ja muutos vuosien välillä
 - C ja D. Vanhuspalvelujen piirissä joulukuussa 2002, 2005 ja 2006 olleet 75+v. sekä %-osuus vastaavanikäisestä väestöstä ja muutos vuosien välillä.
11. 65 vuotta täyttäneiden kustannukset toimintoittain 2002-2006 vuoden 2006 arvossa

12. 75 vuotta täyttäneiden kustannukset toiminnoittain 2002-2006 vuoden 2006 arvossa
13. Palvelujen yksikkökustannukset vuonna 2006
14. Vanhusväestö vuosina 2002 - 2006
15. Vanhusten käyttämien palvelujen kustannusten lisäys vuonna 2006 toiminnoittain.
16. A. Kotihoidon asiakkaat ja käynnit vuosina 2002 - 2006
 - A2. Omaishoidontuen asiakkaat ja kustannukset vuosina 2002 - 2006
 - B. Keskiraskaan ja tehostetun palveluasumisen +65 v. asiakkaat ja asumispäivät v. 2002-2006
 - C. Vanhainkotien +65v. hoitopäivät vuosina 2002 – 2006
 - D. Terveyskeskusten +65v. hoitopäivät vuosina 2002 – 2006
 - E. Erikoissairaanhoidon +65v. hoitopäivät vuosina 2002 – 2006
 - F. Perusterveydenhuollon avosairaanhoidon +65v lääkärikäynnit sekä erikoissairaanhoidon poliklinikakäynnit 2002-2006
17. A. Palvelujen käyttö, 65v.täyttäneistä eri palvelujen piirissä 12/ 2006 (ikävakioidut osuudet)
- B. Palvelujen ikävakioidut kustannukset 65 vuotta täyttäneitä asukasta kohti vuonna 2006
18. A. Sosiaali- ja terveydenhuollon palveluja käyttäneet 65 vuotta täyttäneet, %-osuus vastaavanikäisestä väestöstä joulukuussa 2002-2006 (poikkileikkaustieto, ikävakioitu)
- B. Sosiaali- ja terveydenhuollon palveluja käyttäneet 75 vuotta täyttäneet, %-osuus vastaavanikäisestä väestöstä joulukuussa 2002-2006 (poikkileikkaustieto, ikävakioimaton)
19. Tiedonkeruun määritelmät 2006
20. Vanhuspalvelun työryhmän jäsenten yhteystiedot 2006

Kuviot

1. Säännöllisen kotihoidon, omaishoidontuen ja keskiraskaan palveluasumisen palveluja saaneet 65 vuotta täyttäneet, %-osuus vastaavan ikäisestä väestöstä joulukuussa 2002-2006 (poikkileikkaus, ikävakioitu)
2. Avopalvelujen ja keskiraskaan palveluasumisen asukaskoht. ikävakioitujen kust. kehitys v. 2000 – 2006
3. Kotihoidon asukaskohtaisten ikävakioitujen kustannusten kehitys vuosina 2000 – 2006
4. Ympäri vuorokautisen hoivan yksiköissä hoidettavina olleiden 65 vuotta täyttäneiden % osuus vastaavanikäisestä väestöstä joulukuussa 2002 - 2006 (poikkileikkaustieto, ikävakioitu)
5. Laitoshoidon ja tehostetun palveluasumisen asukaskohtaisten ikävakioitujen kust. kehitys v.2000– 2006
6. Lyhytaikaisen sairaanhoidon hoidon hoitopäiviä 65 vuotta täyttäneitä asukasta kohti v. 2006,
7. Erikoissairaanhoidon ikävakioitujen asukaskohtaisten kustannusten kehitys vuosina 2000 – 2006
8. Sosiaali- ja terveydenhuollon palveluja saaneiden 65 vuotta täyttäneiden osuus vastaavanikäisestä väestöstä joulukuussa 2006 (poikkileikkaustieto, ikävakioitu ja ikävakioimaton)
9. 65 vuotta täyttäneiden käyttämien sosiaali- ja terveydenhuollon palvelujen kustannukset vastaavan ikäistä asukasta kohti vuonna 2006 (koko vuoden tieto, ikävakioitu ja ikävakioimaton)
10. Sosiaali- ja terveydenhuollon palveluja saaneiden 65 vuotta täyttäneiden osuus vastaavanikäisestä väestöstä joulukuussa 2002-2006 (poikkileikkaustieto, ikävakioitu)
11. Sosiaali- ja terveydenhuollon 65 vuotta täyttäneiden käyttämien palvelujen kustannukset vastaavanikäistä asukasta kohti vuosina 2002 – 2006 vuoden 2006 rahan arvossa (ikävakioitu)
12. 65 vuotta täyttäneiden asukaskohtaisten kustannusten kehitys kunnittain 2000-2006. Viisikon keskiarvo vuonna 2000 =1, kustannukset ikävakioitu ja deflatoitu
13. Sosiaali- ja terveydenhuollon palveluja saaneet 75 vuotta täyttäneet, %- osuus vastaavan ikäisestä väestöstä joulukuussa 2002-2006 (poikkileikkaustieto, ikävakioimaton)
14. Sosiaali- ja terveydenhuollon 75 v. täyttäneiden käyttämien palvelujen kustannukset vastaavanikäistä asukasta kohti vuosina 2002–2006 vuoden 2006 rahan arvossa (ikävakioimaton)

Taulukot

1. Kuusikon kaupunkien väestö ja ikääntyneiden osuus väestöstä vuodenvaihteessa 2006/2007
2. Kotihoidon 65 vuotta täyttäneiden asiakkaiden kustannukset milj. euroa v. 2002-2006 sekä muutos -%
3. Omaishoidontuen 65 vuotta täyttäneiden asiakkaiden kust. (miljoonaa euroa) vuosina 2002-2006
4. Vanhainkotien 65 vuotta täyttäneiden kustannukset (milj. euroa) vuosina 2002-2006 sekä muutos -%
5. Terveyskeskusten vuodeosastojen 65 vuotta täyttäneiden kokonaiskustannukset (miljoonaa euroa) vuosina 2002-2006 sekä muutos -% 2002-2006
6. Erikoissairaanhoidon 65 vuotta täyttäneiden kustannukset v. 2002-2006 (milj. euroa) sekä muutos -%

1 Johdanto

1.1 Yleistä

Helsinki, Espoo, Tampere, Vantaa ja Turku ovat vertailleet 65 vuotta täyttäneen väestön käyttämiä kunnan järjestämiä (kuntien tuottamia tai ostamia) sosiaali- ja terveydenhuollon palveluja ja niiden kustannuksia vuosittain vuodesta 1995 alkaen. Oulu tuli mukaan työhön vuonna 2005. Raportissa käytetään viidestä suurimmasta kaupungista nimeä ”Viisikko” ja kuudesta suurimmasta kaupungista nimeä ”Kuusikko”.

Raportissa tarkastellaan kahden ikäryhmän, 65 - ja 75 vuotta täyttäneiden, palvelujen käyttöä ja kustannuksia. Pääpaino on palvelurakenteen ja asukaskohtaisten kustannusten kehityksen tarkastelulla. Yksittäisten palvelujen kehitystä on kuvattu palvelujen kattavuudella, suoritelmäärällä ja kustannusten määrällä.

Ajallisia vertailuja tehdään viiden suurimman kaupungin osalta pääosin vuodesta 2002 vuoteen 2006. Aiempien vuosien kustannukset on muunnettu vuoden 2006 arvoon käyttäen julkisten menojen hintaindeksiä sosiaali- ja terveystoimelle. Asukaskohtaiset kustannukset on suhteutettu 65 ja 75 vuotta täyttäneen väestön määrään 1.1.2007. Ikävakiointia käytetään 65 vuotta täyttäneiden asukaskohtaisten kustannusten sekä palvelurakenteen vertailussa, sillä mukana olevissa kaupungeissa on hyvin erilainen vanhusväestön ikärakenne. 75 vuotta täyttäneiden osalta ikävakiointia ei ole käytetty, sillä erot vanhimpien ikäryhmien osuuksissa eivät ole niin suuret, että se vaikuttaisi merkittävästi tuloksiin.

1.2 Vanhusväestö

Vuodenvaihteessa 2006 - 2007 Kuusikon kaupunkien väestöstä runsas 200 000 henkilöä, eli 13,4 % oli täyttänyt 65 vuotta ja 6,1 % oli täyttänyt 75 vuotta. Suhteellisesti eniten ikääntyneitä oli Turussa, jonka väestöstä yli 17 % oli täyttänyt 65 vuotta ja runsas 2 % täyttänyt 85 vuotta. Espoossa, Vantaalla ja Oulussa ikääntyneitä väestöä oli vähemmän kuin Kuusikon kaupungeissa keskimäärin. Kuuden suurimman kaupungin 65 vuotta täyttäneiden asukkaiden määrä on viidessä vuodessa (2002 - 2006) kasvanut 20 943 henkilöllä (11,6 %) ja 75 vuotta täyttäneiden asukkaiden määrä 11 229 henkilöllä (14 %).

Taulukko 1. Kuusikon kaupunkien väestö ja ikääntyneiden osuus väestöstä vv. 2006-07

	Helsinki	Espoo	Vantaa	Turku	Tampere	Oulu	Kuusikko
Koko väestö	564 521	235 019	189 711	175 354	206 368	130 178	1 501 151
0 - 64-vuotiaat	484 543	211 555	169 896	145 080	174 459	114 356	1 299 889
65 - 74-vuotiaat	42 048	14 024	12 767	15 078	16 880	8 751	109 548
75 - 84-vuotiaat	27 563	7 463	5 722	11 347	11 437	5 492	69 024
85 vuotta täyttäneet	10 367	1 977	1 326	3 849	3 592	1 579	22 690
Ikääntyneiden osuus (%) koko väestöstä							
Koko väestö	100	100	100	100	100	100	100
65 vuotta täyttäneet	14,2	10,0	10,4	17,3	15,5	12,2	13,4
75 vuotta täyttäneet	6,7	4,0	3,7	8,7	7,3	5,4	6,1
85 vuotta täyttäneet	1,8	0,8	0,7	2,2	1,7	1,2	1,5
Ikääntyneen väestön sisäinen ikärakenne (%)							
65 vuotta täyttäneet	100	100	100	100	100	100	100
65 -74-vuotiaat	52,6	59,8	64,4	49,8	52,9	55,3	54,4
75 -84-vuotiaat	35,1	32,3	28,8	38,1	36,2	35,3	34,8
85 vuotta täyttäneet	13,0	8,4	6,7	12,7	11,3	10,0	11,3

2 Palvelujen käyttö ja kustannukset palvelumuodoittain vuosina 2002-2006

Palvelut käsitellään ryhmiteltynä vanhusten avopalveluihin (kotihoito, omaishoidontuki ja keskiras- kas palveluasuminen), ympärivuorokautisiin hoivapalveluihin (tehostettu palveluasuminen, van- hainkoti ja pitkäaikaishoito terveyskeskuksissa) ja terveydenhuollon palveluihin (terveyskeskuksen LAH vuodeosastohoito, perusterveydenhuollon avohoito, erikoissairaanhoido). Vuonna 2006 palve- lukohtaisia vertailuja on vähennetty, ja ainoastaan osa yksittäisistä palveluista käsitellään tekstissä.

2.1 Avopalvelut (sisältäen keskiraskaan palveluasumisen)

Avopalveluista säännöllisen kotihoidon kattavuus laski useissa kunnissa vuodesta 2002 parin kol- men vuoden ajan, mutta on kääntynyt sen jälkeen nousuun. Kuitenkin kotihoidon kattavuus oli Vii- sikossa vuonna 2006 lähes prosenttiyksikön alhaisempi kuin vuonna 2002. Espoossa ja Tampereel- la kotihoidon kattavuus on noussut koko tarkastelujakson ajan. Viisikon kunnissa oli kotihoidossa vuonna 2006 noin 300 asiakasta enemmän kuin vuonna 2002(liite 10B, liite 18A).

Omaishoidontuen kattavuus on Viisikon tasolla noussut koko tarkastelujakson. Asiakasmäärä on kasvanut viiden vuoden aikana noin 800 henkilöllä. Ainoastaan Tampereella omaishoidontuen asia- kasmäärä oli vuonna 2006 sama kuin vuonna 2002 (liite 16A2, liite 18A).

Keskiraskaan (henkilöstöä 0,2 -0,4 asukasta kohti) palveluasumisen palvelut on Kuusikon kunnissa järjestetty eri tavoin organisatorisesti¹.

Keskiraskaan palveluasumisen kattavuus on Viisikon tasolla pudonnut kolmannekseen vuoden 2002 tasosta ja asiakkaita oli joulukuussa 2006 noin 1 000 vähemmän kuin 2002. Helsingissä ja Vantaalla keskiras- kas palveluasuminen poistui lähes kokonaan vuonna 2006. (Ks. kpl 2.2.2) Espoossa, Turus- sa ja Tampereella keskiraskaan palveluasumisen palveluja on lisätty tasaisesti vuoteen 2005 asti. Vuonna 2006 näissäkin kunnissa palvelua vähennettiin (liite 16B ja 18A).

¹ Suurimmat erot kuntien välille tuottaa se, onko kunnalla omia palveluasumisen kiinteistöjä (mm. Helsinki, Espoo ja Vantaa) vai ostetaanko palvelu pakettina, joka käsittää sekä asumisen, että varsinaiset palvelut (kaikki kunnat osittain, Tampere pelkästään). Oulussa kaupunki tuottaa kaikki palvelut järjestöjen ylläpitämiin palvelutaloihin, joka puolestaan nostaa sen kotihoidon kattavuutta. Keskiraskaan palveluasumisen osalta on viime vuosina tehty monta raportin tietosi- sältöön vaikuttanutta muutosta. Näistä eniten tarkasteluun ovat vaikuttaneet omia palvelutaloja omaavien kaupunkien keskiras- kaiden palveluasuntojen kotihoitopalvelujen erottaminen kotihoidosta ja siirto palveluasumisen puolelle sekä palvelutalojen luokittelussa tehdyt muutokset, jotka ovat osittain siirtäneet keskiras- kasta palveluasumista tehostettuun palveluasumiseen.

Kuvio 1. Säännöllisen kotihoiton, omaishoidontuen sekä keskiraskaan palveluasumisen palveluja saaneet 65 vuotta täyttäneet, %-osuus vast. ikäisestä väestöstä joulukuussa 2002-2006 (poikkileikkaus, ikävakioitu)

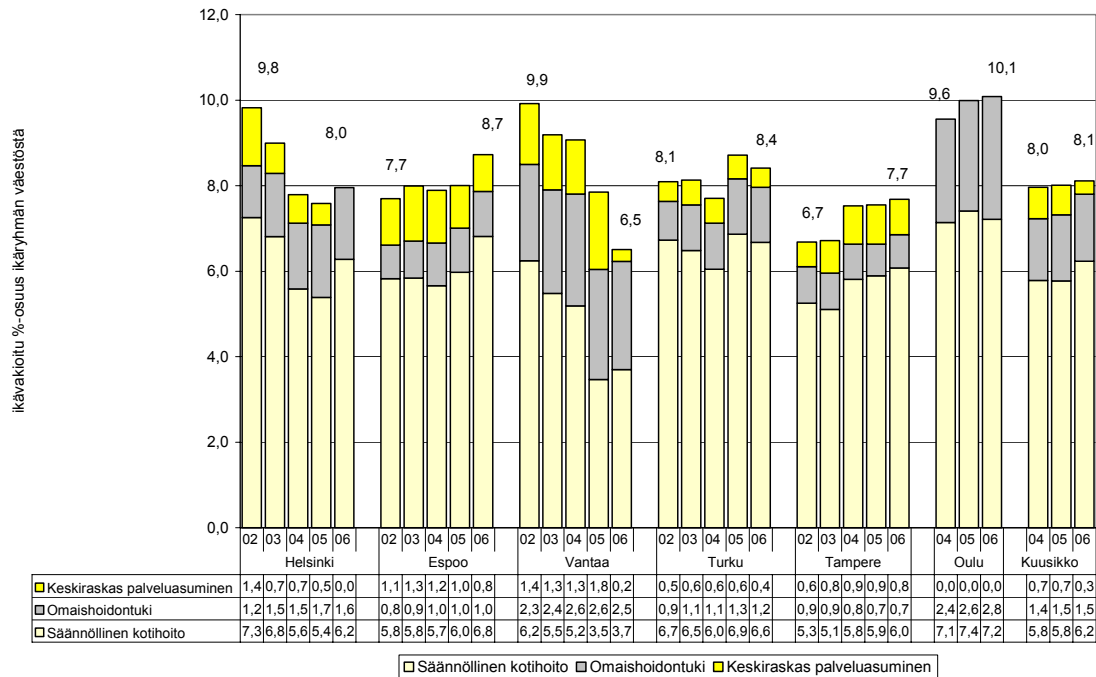

Kuvio 2. Avopalvelujen ja keskiraskaan palveluasumisen asukaskohtaisten ikävakioidujen kustannusten kehitys vuosina 2000 – 2006 (1=Viisikon keskiarvo vuonna 2000, kustannukset vuoden 2006 tasossa)

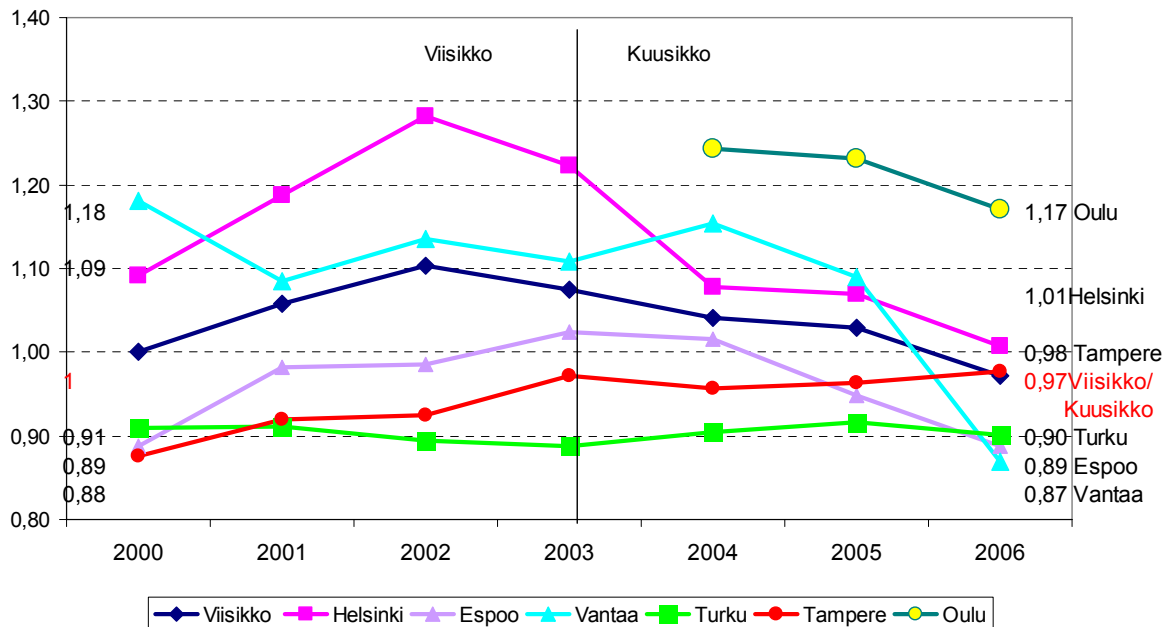

Viisikon kunnissa kulutettiin vuonna 2000 keskimäärin 1 014 euroa 65 vuotta täyttäneeltä asukasta kohti avopalveluihin (kotihoitoon, omaishoidontukeen ja keskiraskaan palveluasumisen palveluihin). Vuonna 2006 kulutettiin samoihin palveluihin 969 euroa. Panostus avopalveluihin on 2000-luvulla kokonaisuudessaan laskenut. Avopalvelujen ja keskiraskaan palveluasumisen kokonaiskustannukset Viisikon kunnissa ovat laskeneet noin 5 % eli 189 milj. eurosta 180 milj. euroon neljän viime vuoden aikana (liite 11).

Kunnista ainoastaan Tampere panosti avopalveluihin vuonna 2006 enemmän kuin vuonna 2000. Tampereen avopalvelujen kokonaiskustannukset ovat nousseet neljän viime vuoden aikana 18 % (27 -> 32 milj. eur).

Helsinki lisäsi resursseja avopalveluihin vuosina 2000 - 2002. Vuosina 2003 - 2005 panostus avopalveluihin laski. Vuonna 2006 kotihoitoon käytettiin 10 % enemmän kuin edellisellä vuonna, mutta keskiraskaan palveluasumisen siirto ympärivuorokautiseksi laski avopalvelujen muuta panostusta. Avopalvelujen kokonaiskustannukset ovat vuodesta 2002 laskeneet 16 % (102 ->86 milj. eur).

Espoon asukaskohtaiset avopalvelujen kustannukset ovat alentuneet parina viime vuonna. Kotihoidosta on siirretty resursseja muihin toimintoihin. Osa keskiraskaan palveluasumisen kustannuksista on siirtynyt tehostettuun palveluasumiseen. Myös päiväsairaaloiminnan keskittäminen on alentanut avopalvelujen asukaskohtaisia kustannuksia (Espoonlahden päiväsairaalan toiminta päättynyt). Avopalvelujen kokonaiskustannukset ovat kasvaneet 5 % vuodesta 2002.

Vantaan panostus avopalveluihin ja keskiraskaaseen palveluasumiseen oli vuoteen 2005 Viisikon /Kuusikon keskimääräisen yläpuolella, mutta vuonna 2006 tehdyt palveluasumisen siirrot tehostettuun palveluasumiseen laskivat Vantaan alle Kuusikon keskimääräisen. Avopalvelujen kokonaiskustannukset ovat laskeneet 5 % vuodesta 2002 (15 ->14 milj.eur).

Turku on pysyttänyt avopalvelujen panostuksen lähes samalla tasolla neljän viime vuoden ajan. Avopalvelujen kokonaiskustannukset ovat nousseet noin 9 % vuodesta 2002 (27 -> 30milj.eur).

Oulussa on avopalveluihin käytetty Kuusikon kuntien joukossa suurin osuus, mutta myös Oulussa panostus on kolmen viime vuoden aikana alentunut. Avopalvelujen kokonaiskustannuksissa oli laskua 2 % vuodesta 2004.

2.1.1 Kotihoito

Kotihoidon palvelut (kotipalvelu ja kotisairaanhoido) käsitellään raportissa yhtenä kokonaisuutena kuten vuonna 2005.²

Säännöllisessä kotihoidossa oli vuoden 2006 joulukuussa 12 500 asiakasta, missä oli kasvua noin 3 % Viisikon kunnissa vuodesta 2002. Asiakasmäärä on kasvanut vuodesta 2002 erityisesti Espoossa ja Tampereella. Helsingissä ja Vantaalla kotihoidon asiakkaat ovat vähentyneet. Tähän vaikutti osaltaan se, että kotihoidosta kunnallisiin keskiraskaisiin palvelutaloihin annetut palvelut olivat aiemmin osana kotihoitoa ja vuosina 2005 ja 2006 palveluasumisen yhteydessä. Oulussa kasvua on tapahtunut vuodesta 2004 jonkin verran. Vuodesta 2005 lähtien Turun kotihoidon aineistopohja on muuttunut ja tilastointi tarkentunut. (Liite 16A1).

² Turussa kotihoidon palvelut on jaettu sosiaali- ja terveystoimen alaisuuteen. Helsingissä, jossa Turun lailla on erillinen sosiaali- ja terveystoimi, kotihoito on sijoitettu terveyskeskuksen alaisuuteen 1.1.2005 lähtien.

Taulukko 2. Kotihoidon 65 vuotta täyttäneiden asiakkaiden kustannukset (kunkin vuoden arvossa, miljoonaa euroa) vuosina 2002-2006 sekä muutos -% 2002-2006

	2002	2003	2004	2005	2006	Muutos % 2005- 2006(abs)	Muutos % 2002- 2006(abs)	Muutos % 2002-2006 (defl)
Helsinki	74,8	74,4	66,5	65,4	71,9	10,0	-3,9	-18,1
Espoo	12,0	12,8	13,7	12,7	13,2	3,4	9,9	-3,3
Vantaa	10,3	10,6	11,3	8,1	10,3	27,0	0,1	-13,4
Turku	20,3	20,8	22,6	23,7	24,3	2,8	19,8	5,3
Tampere	18,6	20,2	20,5	22,4	24,7	10,0	32,6	14,4
Viisikko	137,2	138,8	134,7	132,3	144,4	9,1	5,2	-7,9
Oulu			13,7	14,5	14,4	-0,3		
Kuusikko			148,4	146,8	158,8	8,2		

Kotihoidon kokonaiskustannukset ovat viiden viime vuoden aikana reaalisesti alentuneet pääkaupunkiseudun kunnissa ja kasvaneet Turussa (+5 %) sekä Tampereella (+14 %). Palveluasumiseen siirretty osuus kotihoidon kustannuksista selittää osan Vantaan ja Helsingin kustannusten alenemisestä vuonna 2005. Kotihoidon kustannukset kääntyivät nousuun kaikissa vertailun kunnissa Oulua lukuun ottamatta vuonna 2006.

Kuvio 3. Kotihoidon asukaskohtaisten ikävakioidujen kustannusten kehitys vuosina 2000 – 2006 (1=Viisikon keskiarvo vuonna 2000, kustannukset vuoden 2006 tasossa)

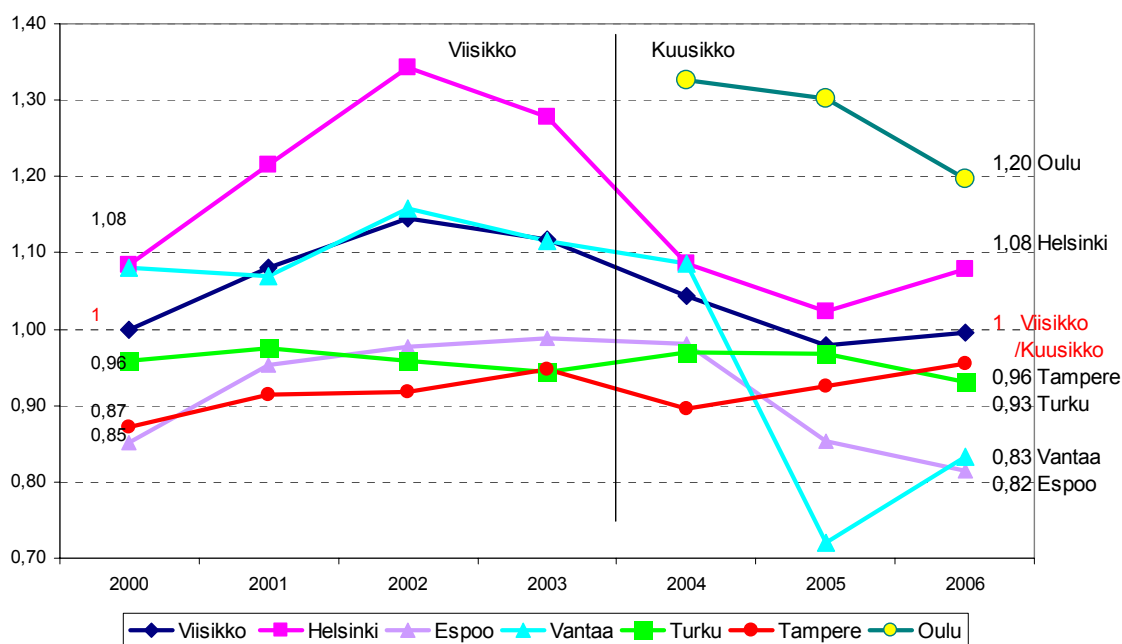

Jokaista 65 vuotta täyttäneitä asukasta kohti kulutettiin sekä vuonna 2000 että vuonna 2006 vajaat 800 euroa kotihoitoon. Viisikon kunnista laskettuna keskimääräinen kustannus olisi vuonna 2006 alempi kuin vuonna 2000, mutta kotihoitoon runsaasti satsaavan Oulun tulo mukaan nosti Kuusikon keskimääräistä kustannusta vuosina 2004 - 2006 sen verran, että suhteessa pysyttiin vuoden 2000 tasolla. Vuonna 2006 kunnista ainoastaan Tampere käytti enemmän rahaa kotihoitoon kuin vuonna 2000. Suhteessa suurin muutos on tapahtunut Vantaalla ja Helsingissä. Näiden kuntien kotihoidosta on siirretty vuosina 2004 - 2005 kustannuksia palveluasumisen puolelle, ja suurin osa kustannusten laskusta selittyy sillä³. Oulussa ja Espoossa kotihoidon asukaskohtaiset kustannukset ovat alentuneet parina viime vuotena. Turussa kotihoidon asukaskohtaiset kustannukset alenivat vuonna 2006.

³ Jos tätä siirtoa ei olisi tapahtunut voi arvioida Helsingin kuluttaman summan kasvaneen vähän vuodesta 2002 ja Vantaan summan olevan vuoden 2002 tasolla (arvio on tehty siten, että Helsingissä on arvioitu siirretyksi 50 eur/asukas ja Vantaalla 200 eur/asukas)

2.1.2 Omaishoidon tuki

Omaishoidontuen asiakasmäärä on viiden viime vuoden aikana lisääntynyt noin 40 % ja kustannukset kasvaneet 25 %. Omaishoidontuen kustannukset olivat noin 12 % kotihoitoon käytetystä summasta vuonna 2006. Omaishoidontuen kattavuus on koko ajanjakson ollut Vantaalla ja Oulussa kaksinkertainen Espooseen, Turkuun ja Tampereeseen verrattuna. Helsingissä kattavuus on ollut näiden kaupunkien kaskitasolla. Tampereella omaishoidontuen kattavuus on viime vuosina laskenut samoin kuin Vantaalla kahtena viime vuonna (liite 16A2).

Taulukko 3. Omaishoidontuen 65 vuotta täyttäneiden asiakkaiden kustannukset (kunkin vuoden arvossa, miljoonaa euroa) vuosina 2002-2006 sekä muutos -% 2002-2006

	2002	2003	2004	2005	2006	Muutos % 2005- 2006(abs)	Muutos % 2002- 2006(abs)	Muutos % 2002-2006 (defl)
Helsinki	6,5	7,2	7,2	7,9	8,9	11,88	36,5	20,2
Espoo	0,8	0,9	1,0	1,2	1,5	30,51	98,7	75,0
Vantaa	1,4	1,7	1,9	2,0	1,8	-10,00	25,9	11,0
Turku	1,5	1,6	1,8	2,2	2,6	19,34	72,2	51,7
Tampere	2,0	2,2	2,5	2,5	2,4	-1,06	22,8	8,1
Viisikko	12,2	13,6	14,4	15,7	17,2	9,52	41,4	24,5
Oulu			1,9	2,2	2,9	28,73		
Kuusikko			16,3	17,9	20,1	11,91		

2.2. Ympäri vuorokautinen asumis- ja laitospuolittainen hoiva

Ympäri vuorokautiset hoivapalvelut käsittävät tehostetun palveluasumisen, vanhainkotihoitoa ja pitkäaikaishoidon terveyskeskusten vuodeosastoilla.

2.2.1 Ympäri vuorokautisen hoivan kattavuus

Ympäri vuorokautisen hoivan palvelujen piirissä oli keskimäärin 5,9 % Kuusikon kuntien 65 vuotta täyttäneistä asukkaista. Osuus kasvoi erityisesti Helsingissä ja Vantaalla, joiden koko palveluasuminen luokiteltiin vuoden 2006 alusta tehostetuksi. Espoossa terveyskeskuksen pitkäaikaishoidon vähentyminen 100 asiakkaalle vaikutti osuutta alentavasti. Oulussa laski sekä terveyskeskuksen että vanhainkodin kattavuus jonkin verran.

Kuvio 4. Ympäri vuorokautisen hoivan yksiköissä hoidettavina olleiden 65 v. täyttäneiden % osuus vastaavanikäisestä väestöstä joulukuussa 2002 - 2006 (poikkeileikkaus, ikävakioitu)

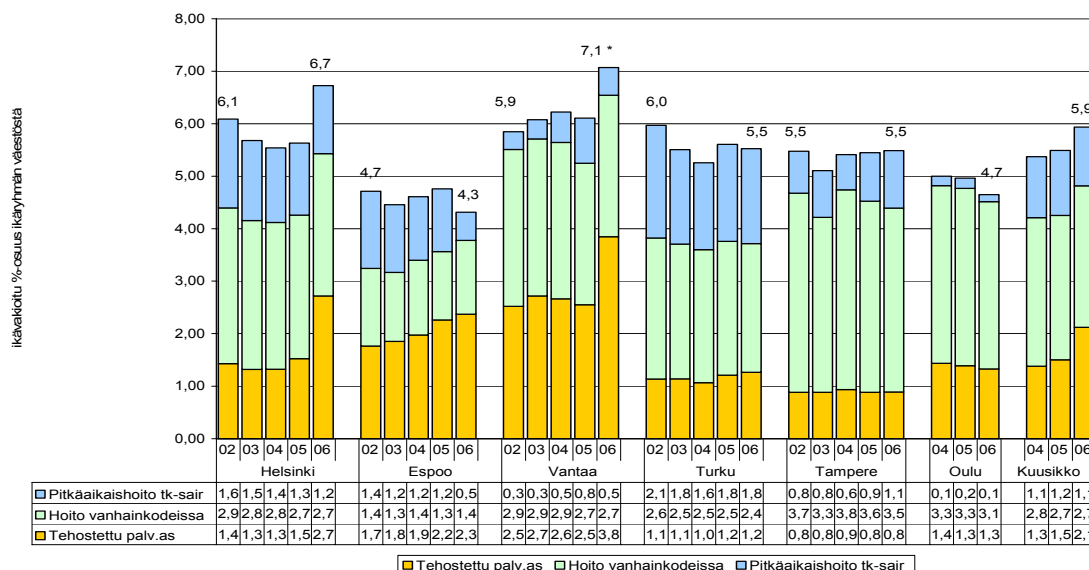

* Vantaan terveyskeskushoidossa on vuonna 2005 mukana lyhytaikaishoito, jota ei voitu erottaa.

Kuvio 5. Laitoshoidon ja tehostetun palveluasumisen asukaskohtaisten ikävakioidujen kustannusten kehitys vuosina 2000 – 2006 (1=Viisikon keskiarvo vuonna 2000, kustannukset vuoden 2006 arvossa)

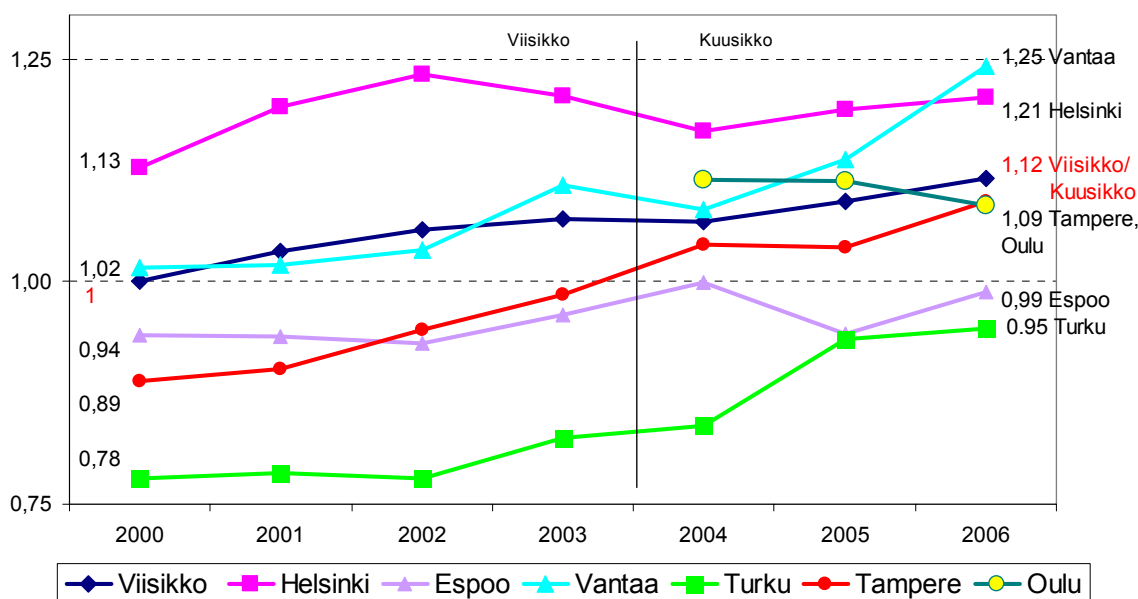

Viisikon kunnissa kulutettiin vuonna 2000 keskimäärin 2 656 euroa 65 vuotta täyttäneeltä asukasta kohti laitoshoidon ja tehostetun palveluasumisen palveluihin. Vuonna 2006 kulutettiin samoihin palveluihin 2 970 euroa, eli noin 12 % enemmän. Kaikki Viisikon kaupungit ovat lisänneet tehostettua palveluasumista, erityisen paljon pääkaupunkiseudun kunnat. Vantaa ja Helsinki siirsivät osan keskiraskasta palveluasumisesta ympärivuorokautiseksi, joten osa kustannusten noususta selittyy sillä. Laitoshoidossa panostukset vanhainkoteihin ovat lisääntyneet ja terveyskeskusten osuus pienentynyt. Turku ja Vantaa ovat lisänneet panostusta myös terveyskeskushoitoon. Turussa 2005 toteutettu organisaatiomuutos selittää osaltaan trendiä. Vanhainkotihoitoon kustannukset ovat nousseet eniten Tampereella mutta myös Espoossa ja Helsingissä. Terveyskeskushoidon kustannuksiin sisältyy tarkastelujaksolla sekä pitkä- että lyhytaikaishoidon osuus. Vasta vuonna 2006 saatiin eroteltua lyhyt- ja pitkäaikaishoidon kustannukset, joten tulevaisuudessa panostukset pitkäaikaiseen hoivaan sekä terveydenhuollon lyhytaikaiseen hoitoon saadaan paremmin esille (liite 8C).

2.2.2 Tehostettu palveluasuminen

Palveluasumisen rakenteessa tapahtui vuonna 2006 suuri muutos. Vuonna 2005 kaikkia palveluasumisen asukkaita oli 5 900, ja he jakaantuivat eri palvelutaloluokkiin seuraavasti: 3 000 asukasta asui tehostetun palveluasumisen yksiköissä, 1450 kevyen ja 1450 keskiraskaan palveluasumisen yksiköissä. Vuonna 2006 palveluasumisen asiakkaita oli noin 5 300, joista 4 400 tehostetun palveluasumisen yksiköissä, 300 kevyen ja 600 keskiraskaan palveluasumisen yksiköissä. Helsingissä ja Vantaalla muutos oli suurin: Helsinki vähensi palveluasumisen asiakkaita noin 600 asiakkaalla, jotka luokiteltiin tavallisiksi vuokratulojen asiakkaiksi ja loput 2 300 palvelutaloissa asuvaa luokiteltiin ympärivuorokautisen palveluasumisen asiakkaiksi. Vantaalla asiakkaiden vähennys oli noin 50 asiakasta ja siirtymä keskiraskaasta palveluasumisesta tehostettuun oli noin 300 asiakasta. Muutokset merkitsivät huomattavaa siirtymää avopalveluista ympärivuorokautisen hoivan puolelle, mikä pääosin johtui luokittelun muutoksista.

2.2.3 Vanhainkotihoito sekä pitkäaikainen hoito terveyskeskuksissa

Vanhainkotien hoito kokonaisuudessaan ja terveyskeskusten pitkäaikaishoito lasketaan raportissa osaksi ympärivuorokautista hoivaa. Lyhytaikaishoidon osuus vanhainkodeissa oli alle 10 % sekä asiakkaista että hoitopäivistä. Terveyskeskusten pitkäaikaishoidossa olevien osuus terveyskeskusvuodeosastojen asiakkaista vaihteli välillä 15 - 80 %. (liite 16 C ja 16D).

Taulukko 4. Vanhainkotien 65 vuotta täyttäneiden kokonaiskustannukset vuosina 2002 - 2006 (miljoonaa euroa) sekä muutos -% 2002-2006

	2002	2003	2004	2005	2006	Muutos % 2005-2006 (abs)	Muutos % 2002-2006 (abs)	Muutos % 2002- 2006(defl)
Helsinki	85,6	85,4	92,0	97,5	102,9	5,5	20,1	5,5
Espoo	11,5	12,6	16,3	15,4	19,0	23,5	65,9	31,6
Vantaa	13,5	15,5	16,6	16,6	17,6	6,0	29,8	12,5
Turku	27,4	29,2	32,1	33,8	34,9	3,1	27,2	10,7
Tampere	38,7	40,4	45,8	48,5	52,4	8,1	35,4	16,2
Viisikko	176,7	183,1	203,3	211,8	227,6	7,5	28,8	11,9
Oulu			20,9	23,0	23,5	2,3		
Kuusikko			223,7	234,8	250,2	6,6		

Vanhainkotihoitoon kustannukset ovat viidessä vuodessa kasvaneet eri kunnissa reaalisesti noin 5 - 30 %. Vuoden 2006 aikana kustannusten nousu oli 2-20 %. Espoossa vanhainkotien kustannukset kasvoivat erityisen paljon, koska vuonna 2006 otettiin käyttöön kaksi uutta vanhainkoti-osastoa. Vuoden 2006 vanhainkotihoitoon sisältyvät uusien osastojen perustamis-, ja käyttöönottokustannukset sekä yhden tyhjillään olleen osaston vuokratkustannukset.

Taulukko 5. Terveyskeskusten vuodeosastojen 65 vuotta täyttäneiden kokonaiskustannukset vuosina 2002 - 2006 (miljoonaa euroa) sekä muutos -% 2002-2006

	2002	2003	2004	2005	2006	La- hoidon osuus %	Muutos % 2005-2006 (abs)	Muutos % 2002-2006 (abs)	Muutos % 2002- 2006(defl)
Helsinki	127,1	128,7	124,9	128,4	130,3	48	1,5	2,5	-10,7
Espoo	19,3	19,9	19,5	20,2	21,6	67	7,2	12,3	-1,1
Vantaa	9,6	9,9	10,4	11,4	14,4	38	26,5	50,2	24,4
Turku	23,4	26,2	27,3	42,0	38,2	25	-9,2	63,1	30,4
Tampere	21,1	23,2	27,2	28,6	33,9	34	18,4	60,3	29,2
Viisikko	200,5	207,8	209,9	230,9	238,4	44	3,2	18,9	4,5
Oulu			12,2	12,9	14,8	84	14,9		
Kuusikko			221,6	243,5	253,2	46	4,0		

Taulukossa 5 ovat mukana sekä terveyskeskusten pitkäaikaishoidon että lyhytaikaishoidon kustannukset. Vuonna 2006 kustannukset on kolmessa kunnassa voitu jakaa toiminnallisesti lyhytaikaisen ja pitkäaikaiselle hoidolle. Vantaalla, Tampereella ja Oulussa lyhytaikaisen ja pitkäaikaisen hoidon jaottelu on tehty hoitopäivien suhteessa. Runsas puolet terveyskeskusten vuodeosastohoidon kustannuksista (136 milj. eur) kohdistui vuonna 2006 pitkäaikaishoitoon ja vajaa puolet (116 milj.) lyhytaikaishoitoon. Turun kustannusten nousu vuonna 2005 johtui pääosin 98 sairaansijan siirrosta sisätautisairaalaan (esh) vanhusten terveystaloihin terveyskeskussairaalaan.

Terveyskeskussairaaloitten kustannukset ovat viidessä vuodessa reaalisesti kasvaneet keskimäärin 5 %, mutta kaupunkien kehitys on ollut hyvinkin erilaista (taulukko 5).

Tehostetun palveluasumisen kustannukset ovat kasvattaneet osuuttaan ympärivuorokautisen hoivan osana. Vuonna 2006 vanhainkotihoitoon osuus oli 52 %, terveyskeskusten pitkäaikaishoidon osuus 29 % ja tehostetun palveluasumisen osuus 19 % (92 milj. eur) ympärivuorokautisen hoivan kustannuksista.

2.3 Terveydenhuollon palvelut

2.3.1 Terveydenhuollon avopalvelut

Terveydenhuollon avopalveluista ovat tässä raportissa mukana käynnit avosairaanhoidon lääkäri-vastaanotolla ja käynnit erikoissairaanhoidon poliklinikoilla. 65 vuotta täyttäneet tekivät keskimäärin 2,3 käyntiä perusterveydenhuollon puolelle ja saman verran erikoissairaanhoidon poliklinikalle vuoden aikana. Kokonaiskustannukset avosairaanhoidosta olivat noin 82 milj. euroa vuonna 2006. Poliklinikkakäyntien kustannukset ovat mukana erikoissairaanhoidon kustannuksissa (liite 16F).

2.3.2 Terveydenhuollon lyhytaikaiset laitospalvelut

2.3.2.1 Lyhytaikainen hoito terveyskeskusten vuodeosastolla

Terveyskeskuksen lyhytaikaishoidon hoitopäivien määrä lisääntyi Kuusikon kunnissa vuonna 2006 noin 17 500 hoitopäivää eli noin 48 kokovuotisen sairaansijan verran. Toisin kuin muissa kunnissa, Helsingin ja Vantaan lyhytaikaishoidon hoitopäivät vähenivät vuonna 2006. Kaikkiaan lyhytaikaisen sairaanhoidon kokovuotisia sairaansijoja oli terveyskeskuksissa lähes 1 400 (liite 16 D).

2.3.2.2 Erikoissairaanhoido

Turussa, Tampereella ja Oulussa käytettiin eniten erikoissairaanhoidon hoitopäiviä 65 vuotta täyttänyttä asukasta kohti vuonna 2006.

Kuvio 6. Lyhytaikaisen sairaanhoidon hoitopäiviä 65 vuotta täyttänyttä asukasta kohti v. 2006

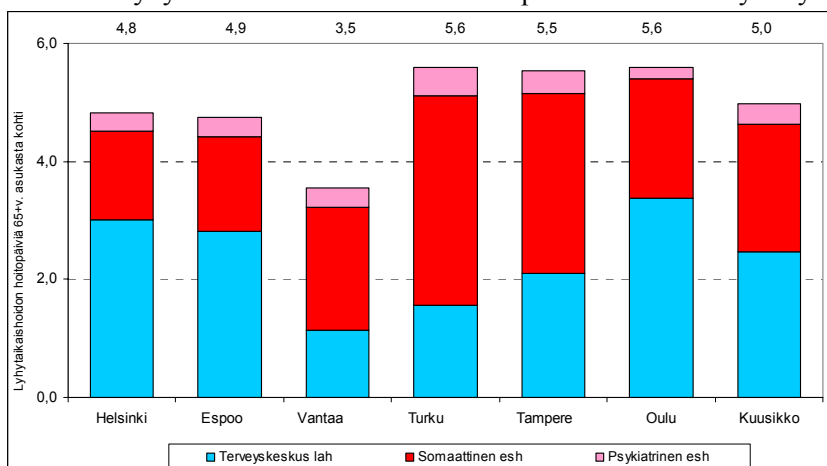

Kuusikon kunnissa ikääntyneet asukkaat käyttivät noin 5 lyhytaikaisen sairaanhoidon hoitopäivää/asukas vuoden aikana joko terveyskeskuksessa tai erikoissairaanhoidon yksikössä. Erikoissairaanhoidon 65v. täyttäneiden hoitopäivät lisääntyivät noin 27 000 päivää eli 6 % vuonna 2006. Erikoissairaanhoidon puolella oli 65v. käytössä noin 1 400 kokovuotista sairaansijaa.

Taulukko 6. Erikoissairaanhoidon 65 vuotta täyttäneiden kustannukset vuosina 2002 - 2006 (miljoonaa euroa) sekä muutos % 2002 - 2006,

	2002	2003	2004	2005	2006	Muutos % 2005-2006(abs)	Muutos % 2002-2006 (abs)	Muutos % 2002-2006(defl)
Helsinki	132,3	130,3	140,1	146,0	152,1	4,1	14,9	1,2
Espoo	29,3	30,7	31,6	36,7	40,3	9,8	37,6	17,5
Vantaa	24,1	25,9	29,0	32,1	36,6	14,1	52,2	25,4
Turku	55,9	61,0	61,7	60,2	68,6	13,8	22,6	7,4
Tampere	49,6	52,1	53,4	60,9	67,1	10,1	35,3	16,1
Viisikko	291,2	300,0	315,9	336,0	364,6	8,5	25,2	9,3
Oulu			26,3	26,9	31,8	18,1		
Kuusikko			342,1	362,9	396,4	9,2		

Kuvio 7. Erikoissairaanhoidon ikävakioidujen asukaskohtaisten kustannusten kehitys vuosina 2000 – 2006 (1=Viisikon keskiarvo vuonna 2000, kustannukset vuoden 2006 arvossa)

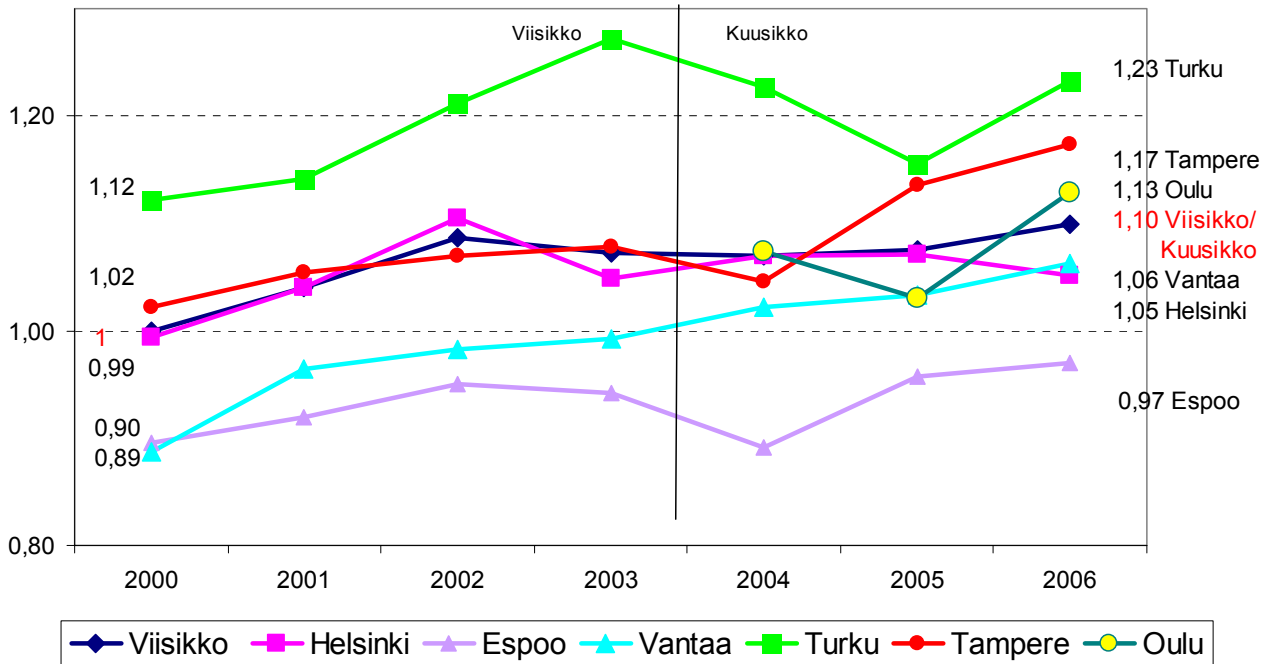

Viisikon kunnissa kulutettiin vuonna 2000 keskimäärin 1 798 euroa 65 vuotta täyttäneitä asukasta kohti erikoissairaanhoidon palveluihin. Vuonna 2006 kulutettiin samoihin palveluihin 1 976 euroa, eli noin 10 % enemmän. Turussa vuoden 2006 kustannusten nousua selittää osittain vaikeutunut jatkohoitopaikkatilanne. Lisäksi erityisvelvoitemaksut sairaanhoitopiirille kasvoivat 2006 noin 1,6 milj. euroa (mm. Medi-Helin lääkintäkustannukset ja aluetietojärjestelmä FIALE). Oulun kustannusten nousu 2006 johtui hoitotakuun tehostetusta toteuttamisesta (liite 8C ja 11).

3 Yhteenvetot 65- ja 75 vuotta täyttäneiden palveluista ja kustannuksista

3.1 65 vuotta täyttäneiden palvelut ja kustannukset vuonna 2006

Palvelujen kattavuus

Kuusikon kaupunkien 65 vuotta täyttäneistä 201 262 asukkaasta 15,4 % eli noin 28 273 henkilöä oli säännöllisen kotihoidon, muiden avopalvelujen tai ympärivuorokautisen hoivan piirissä joulukuussa 2006. Tämän lisäksi oli lyhytaikaisessa vuodeosastohoidossa joka päivä keskimäärin 2 800 henkilöä. Eniten palveluja saavia ko ikäryhmässä oli Oulussa (16,2 %) ja vähiten Espoossa (14,5 %).

Kuvio 8. Sosiaali- ja terveydenhuollon palveluja saaneiden 65 vuotta täyttäneiden osuus vastaavanikäisestä väestöstä joulukuussa 2006 (poikkileikkaustieto, ikävakioitu ja ikävakioidaton)

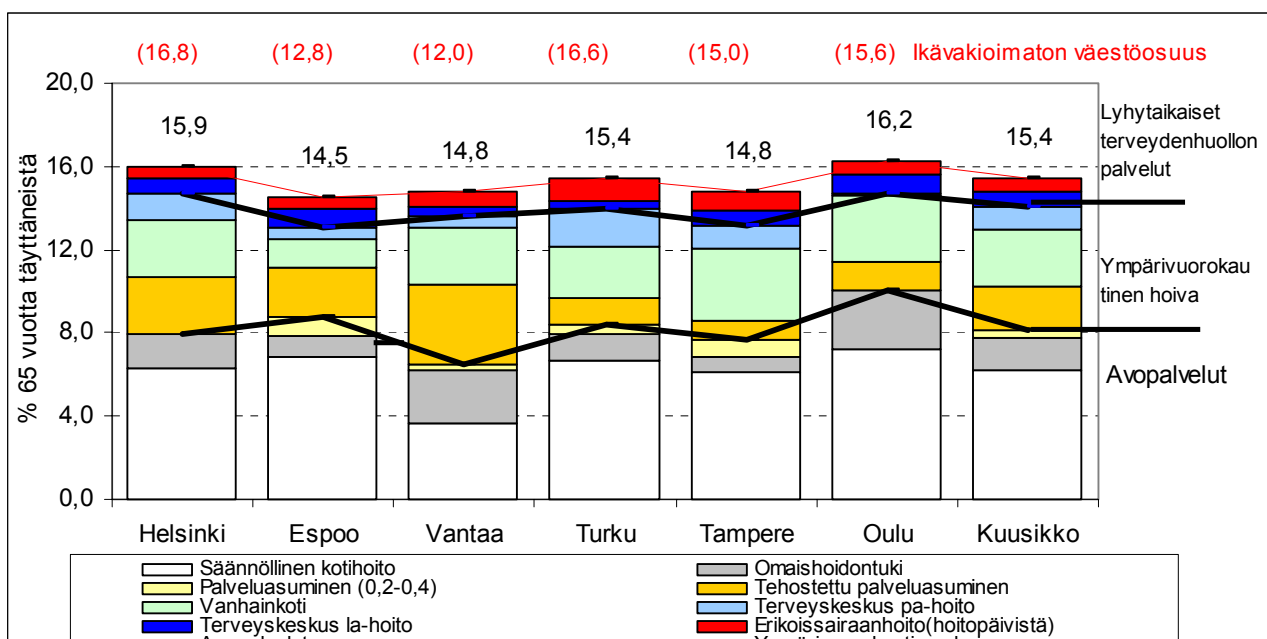

Avopalvelujen piirissä oli 8,1 % 65 vuotta täyttäneistä asukkaista joulukuussa 2006. Oulussa oli muita vertailun kaupunkeja korkeampi avopalvelujen kattavuus (10,1 %). Myös Espoossa (8,7 %) ja Turussa (8,4 %) avopalvelujen käyttäjiä oli keskimääräistä enemmän. Kotihoitoon tuli vuoden aikana lisää asiakkaita kaikissa kunnissa. Helsingin ja Espoon kotihoidon asiakasmäärä kasvoi noin 17 %:lla (yhteensä yli 1 000 asiakasta). Omaishoidontuen asiakasmäärä kasvoi yhteensä 150 henkilöllä. Keskiraskaan palveluasumisen asiakasmäärä puolestaan väheni noin 700 asiakkaalla (Helsingissä runsaat 400 ja Vantaalla noin 250 asiakasta) ja Avopalvelujen piirissä olleiden määrä kasvoi kaiken kaikkiaan edellisestä vuodesta lähes 800 henkilöllä eli n. 5 % Kuusikossa (liitteet 16A ja 17A).

Ympärivuorokautisen hoivan piirissä oli 5,9 % 65 vuotta täyttäneistä. Osuus oli keskimääräistä korkeampi Vantaalla (7,1 %) ja Helsingissä (6,7 %). Tehostettua palveluasumista oli eniten Vantaalla, Helsingissä ja Espoossa. Vanhainkotihoitoa oli eniten Tampereella ja Oulussa ja terveyskeskusten pitkäaikaishoitoa runsaimmin Turussa ja Helsingissä. Ympärivuorokautisen hoivan piirissä olevien määrä lisääntyi avopalvelujakin enemmän Helsingin ja Vantaan palveluasumisen muutoksista johtuen. Ympärivuorokautisen hoivan piirissä olleiden määrä kasvoi näissä kunnissa 15- 20 %, kun muissa kunnissa ympärivuorokautisen hoivan asiakasmäärä kasvoi 1- 4 %. Täten koko Kuusikon ympärivuorokautisen hoivan asiakasmäärä kasvoi 10 % (1 400 henkilöä) (liitteet 10A ja 17A).

Terveydenhuollon lyhytaikaisessa vuodeosastohoidossa olevien osuus joulukuussa 2006 vaihteli Espoon 1,2 % ja Tampereen 1,7 % välillä.

Palvelujen kokonaiskustannukset

65 vuotta täyttäneiden sosiaali- ja terveydenhuollon palveluihin kului vuonna 2006 Kuusikon kaupungeissa runsaat 1 277 (1 184) miljoonaa euroa. Kokonaiskustannukset kasvoivat edellisestä vuodesta reaalisesti 4,6 %, eli noin 57 miljoonaa euroa. Kustannusten kasvusta 26 miljoonaa kului erikoissairaanhoidon palveluihin, 17 miljoonaa laitoshoitoon ja 14 miljoonaa avopalvelujen sekä palveluasumisen kustannuksiin (liite 15).

Ikääntyneiden käyttämien sosiaali- ja terveydenhuollon palvelujen kokonaiskustannukset kasvoivat eniten Espoossa ja Vantaalla (noin 9 %). Turun, Tampereen ja Oulun kustannusten kasvu oli noin 6 % ja Helsingin noin 1 % (liite 11).

Palvelujen asukaskohtaiset ikävakioidut kustannukset

Kunnan järjestämien sosiaali- ja terveydenhuollon palvelujen ikävakioidut kustannukset olivat Kuusikon kaupungeissa vuonna 2006 keskimäärin 6 350 euroa 65 vuotta täyttäneitä asukasta kohti. Kustannukset olivat alhaisimmat Espoossa ja Turussa, joissa käytettiin noin 5 900 euroa 65 vuotta täyttäneitä asukasta kohti. Eniten palvelujen tuottamiseen käytettiin Helsingissä, Vantaalla ja Oulussa, noin 6 500 euroa. Tampereella käytettiin noin 6 400 euroa.

Asukaskohtaisista kustannuksista vanhuspalvelun avopalveluihin kului keskimäärin 15,5 %. Avopalvelujen kustannusosuus oli muita kuntia suurempi Oulussa (18,2 %). Muissa kunnissa Vantaata lukuun ottamatta osuus oli välillä 15,4 % - 15,6 %. Vantaalla osuus oli 13,5 %. Muutokset palveluasumisessa laskivat Vantaan avopalvelujen kustannusosuutta vuonna 2006.

Kuvio 9. 65 vuotta täyttäneiden käyttämien sosiaali- ja terveydenhuollon palvelujen kustannukset vastaavan ikäistä asukasta kohti vuonna 2006 (koko vuoden tieto, ikävakioitu)

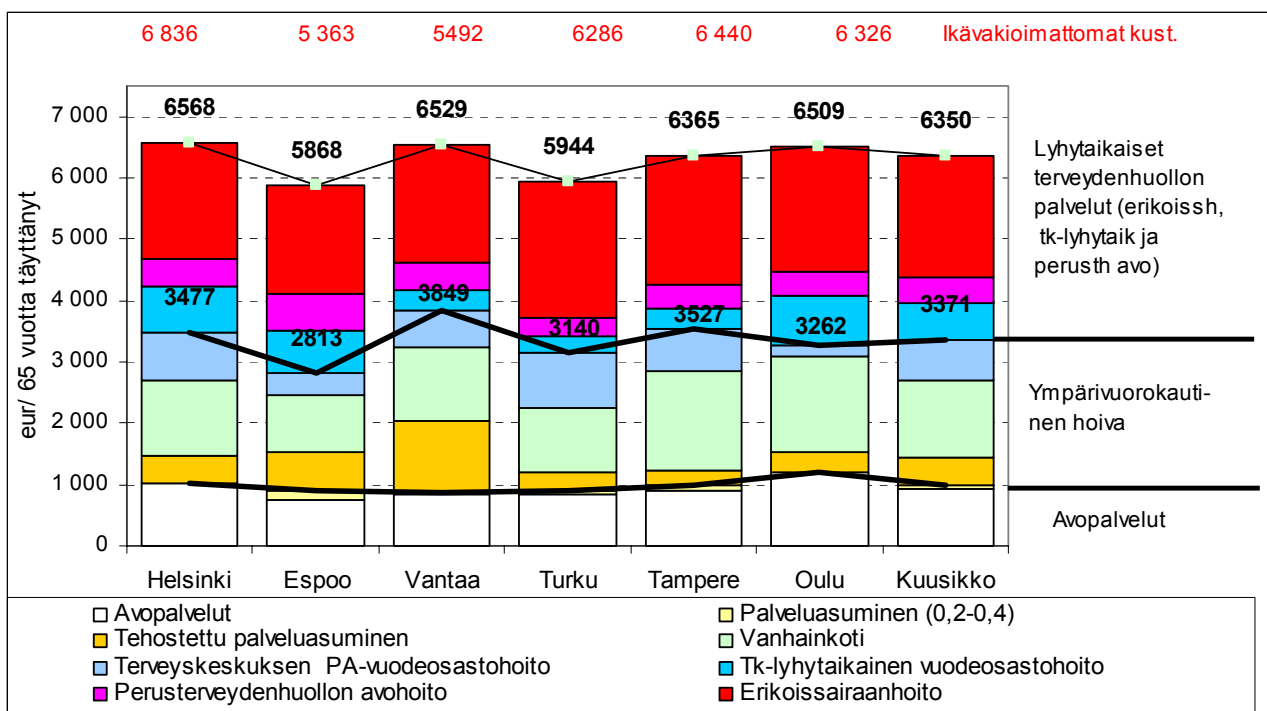

Ympärivuorokautiseen hoivan osuus asukasta kohti lasketuista kustannuksista oli keskimäärin 38 % (vaihteluväli 32 % - 45 %). Hoivapalvelujen kustannusosuus oli suurin Vantaalla ja Tampereella ja pienin (32 %) Oulussa ja Espoossa. Terveyskeskuksen lyhytaikainen vuodeosastohoito saatiin ensimmäistä kertaa eroteltua omaksi kokonaisuudekseen terveyskeskuksen vuodeosastohoidossa ja voitiin yhdistää osaksi terveydenhuollon kustannuksia. Terveydenhuollon lyhytaikaisten palvelujen kustannusten osuus kaikista palveluista oli keskimäärin 47 % asukaskohtaisista kustannuksista. Terveydenhuollon palvelujen osuus kustannuksista oli muita kuntia suurempi Espoossa ja Oulussa (liitteet 7 ja 17B).

3.2 65 vuotta täyttäneiden palvelurakenteen ja kustannusten kehitys 2002 - 2006

Avopalvelujen piirissä oli Viisikon kunnissa noin 1100 asiakasta enemmän kuin viisi vuotta aiemmin. Ympärivuorokautisen hoivan piirissä olleiden määrä puolestaan oli viidessä vuodessa kasvanut runsaat 1 500 henkilöä. Terveydenhuollon lyhytaikaisten vuodeosastopalvelujen käyttäjiä oli vuonna 2006 noin 100 vähemmän kuin viisi vuotta aiemmin. Kaikkien palvelujen (ikävakioitu)kattavuus oli samalla tasolla kuin viisi vuotta aiemmin. Ainoa muutos oli hienoinen siirtymä avopalveluista ympärivuorokautisen hoivan puolelle.

Avopalveluista omaishoidontukea on lisätty koko ajan kun taas kotihoidon kattavuus laski 2000 - luvun alussa ja on alkanut viime vuosina kasvaa. Avopalvelujen asukaskohtaiset kustannukset olivat lähes kaikissa kunnissa vuonna 2006 reaalisesti alhaisemmalla tasolla kuin viisi vuotta aiemmin. Osan avopalvelujen kustannusten alenemisesta selittävät palveluasumisen hallinnolliset muutokset, mutta silti lisäpanostus avopalveluihin on ollut pienempi kuin muihin palveluihin.

Ympärivuorokautisen hoivan palvelujen piirissä oli vuonna 2006 hieman suurempi osuus ikääntyneestä väestöstä kuin vuonna 2002. Vuonna 2006 tehtyjen palveluasumisen luokitusmuutosten johdosta ympärivuorokautisen hoivan piirissä olleiden osuudet nousivat huomattavasti Helsingissä ja Vantaalla. Ympärivuorokautiseen hoivaan (sekä terveyskeskuksen lyhytaikaishoittoon) käytetty asukaskohtainen kustannus oli vuonna 2006 noin 12 % korkeampi kuin vuonna 2002.

Ikääntyneet käyttivät lyhytaikaisia terveydenhuollon vuodeosastopalveluja vuonna 2006 vähemmän kuin viisi vuotta aiemmin. Erikoissairaanhoidon asukaskohtaiset kustannukset olivat noin 10 % korkeammat kuin vuonna 2002.

Kuvio 10. Sosiaali- ja terveydenhuollon palveluja saaneiden 65 vuotta täyttäneiden osuus vastaavanikäisestä väestöstä joulukuussa 2002 – 2006 (poikkileikkaustieto, ikävakioitu)

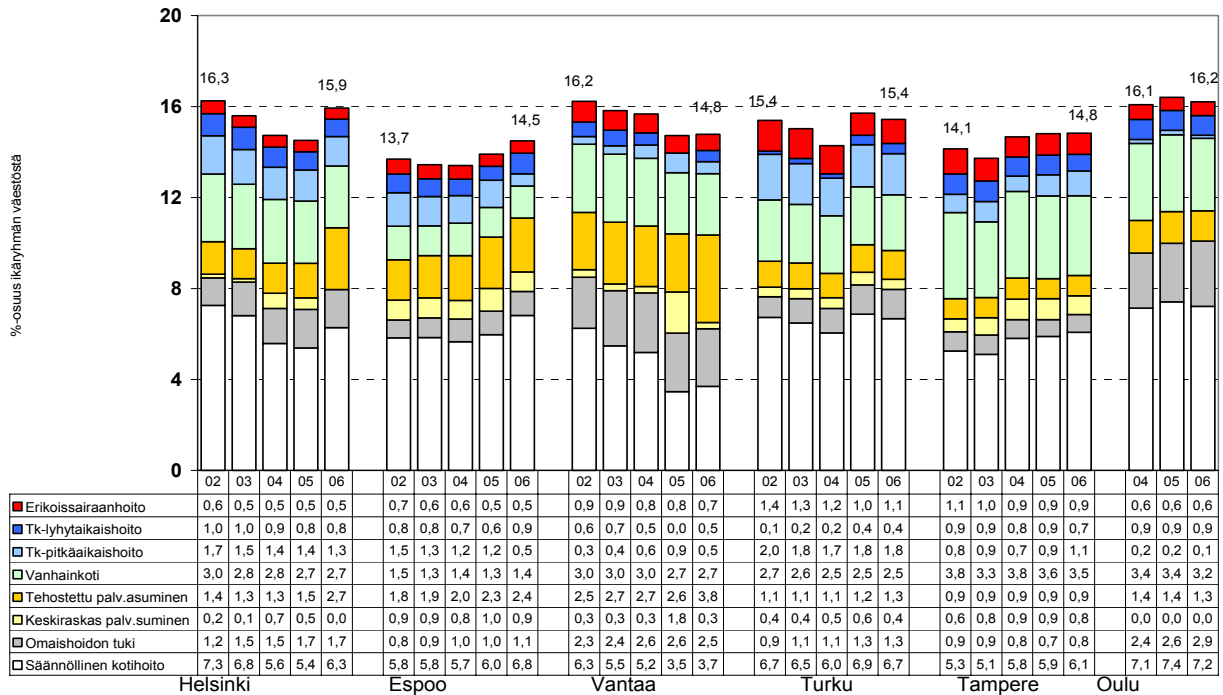

Ikävakioidut sosiaali- ja terveydenhuollon palvelujen kustannukset 65 vuotta täyttäneitä asukasta kohti olivat 6 350 euroa vuonna 2006. Kustannukset olivat suurimmat Helsingissä, Vantaalla ja Oulussa ja matalimmat Espoossa. Kustannukset nousivat reaalisesti vuodesta 2005 keskimäärin 0,8 %. Kaupungeittain tarkasteltuna kustannukset nousivat Espoossa (3,3 %) Vantaalla (1,8 %), Turussa (2,7 %), Tampereella (3,1 %) ja Oulussa(0,4 %) ja laskivat Helsingissä (-1,2 %) (liite 8A).

Kuvio 11. Sosiaali- ja terveydenhuollon 65 vuotta täyttäneiden palvelujen ikävakioidut kustannukset vastaavanikäistä asukasta kohti vuosina 2002 – 2006 vuoden 2006 rahan arvossa (ikävakioitu)

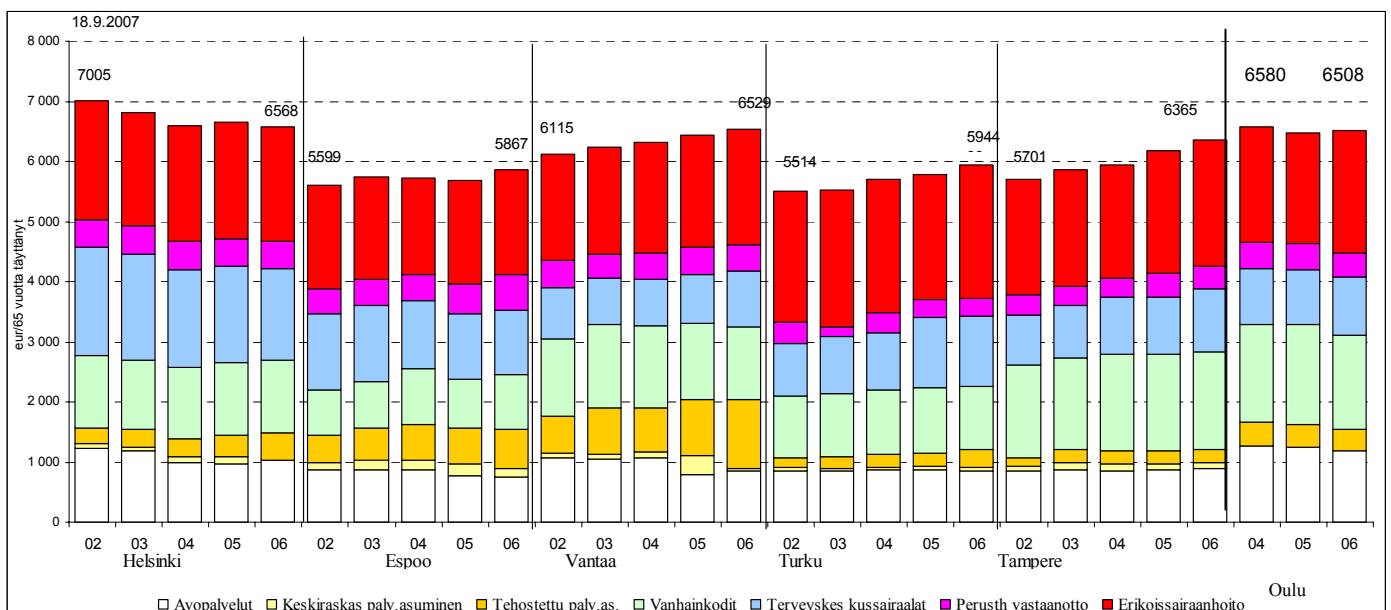

Asukaskohtaiset 65 vuotta täyttäneiden sosiaali- ja terveydenhuollon palvelujen kustannukset ovat reaalisesti kasvaneet Viisikon kaupungeissa vuodesta 2002 vuoteen 2006 vajaan prosentin. Helsingin-

gin asukaskohtaiset kustannukset laskivat vuosina 2003 - 2004 ja ovat sen jälkeen pysyneet lähes samalla tasolla. Espoon asukaskohtaiset kustannukset laskivat vuosina 2004 -2005 mutta kääntyivät vuonna 2006 nousuun. Espoon asukaskohtaiset kustannukset ovat vuodesta 2002 vuoteen 2006 nousseet Viisikon kunnista vähiten. Turun ja Tampereen asukaskohtaiset kustannukset ovat viime vuosina nousseet voimakkaammin kuin pääkaupunkiseudun kuntien kustannukset, ja ero kuntien välillä on pienentynyt. Oulun asukaskohtaiset kustannukset alenivat 2005 ja pysyivät suunnilleen ennallaan 2006.

Kuvio 12. 65 vuotta täyttäneiden asukaskohtaisten kustannusten kehitys kunnittain 2000 - 2006. Viisikon keskiarvo v. 2000 =1, kustannukset ikävakioitu ja deflatoitu (liite 8C)

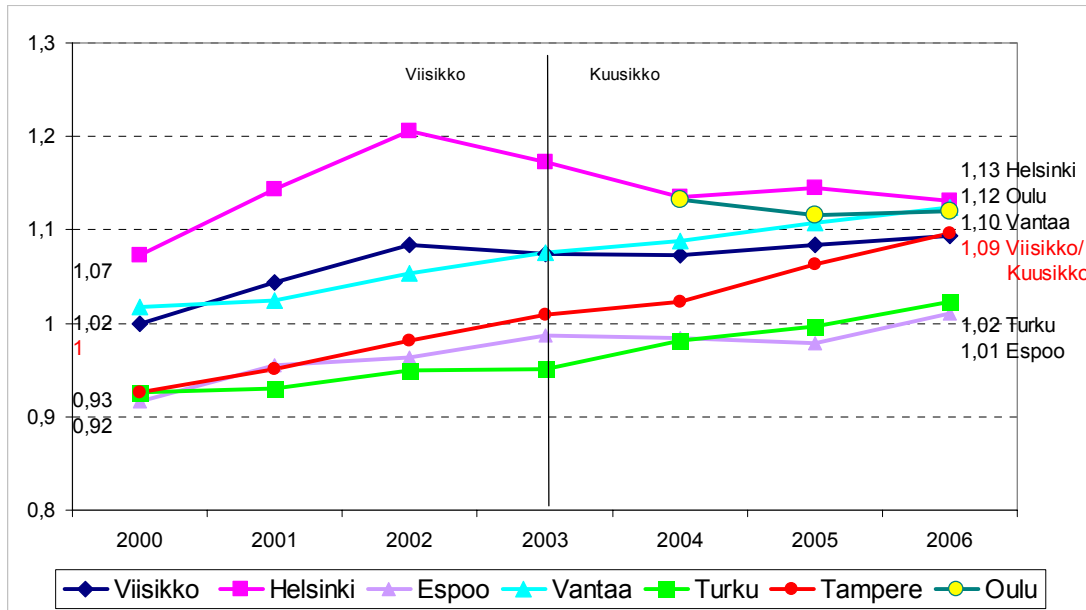

3.3 Yhteenveto 75 vuotta täyttäneiden palveluista ja kustannuksista

Kuusikon kuntien 75 vuotta täyttäneistä asukkaista 25,6 %, eli noin 25 500 henkilöä oli säännöllisen kotihoidon, muiden avopalvelujen tai ympärivuorokautisen hoivan piirissä joulukuussa 2006. Tämän lisäksi lyhytaikaisessa vuodeosastohoidossa oli ikäryhmästä 2,2 % (2 000 henkilöä). Eniten palveluja saavia kyseisessä ikäryhmässä oli Helsingissä ja Oulussa ja vähiten Vantaalla. Ikäryhmän palvelujen kattavuuden kehitys viime vuosina vastaa 65 vuotta täyttäneiden palvelujen kehitystä.

Kuuden suurimman kaupungin 75 vuotta täyttäneiden asukkaiden sosiaali- ja terveystalvelujen kokonaiskustannukset olivat 940 miljoonaa euroa vuonna 2006. Kokonaiskustannusten nousu vuodesta 2005 oli reaalisesti 51 milj. euroa eli 5,7 %. Sosiaali- ja terveydenhuollon palvelujen kustannukset 75 vuotta täyttäneitä asukasta kohti olivat Kuusikon kunnissa keskimäärin 10 281 euroa vuonna 2006. Palvelujen kustannukset olivat korkeimmat Helsingissä (10 725) ja matalimmat Espoossa (9 050).

Kuvio 13. Sosiaali- ja terveydenhuollon palveluja saaneet 75 vuotta täyttäneet, %- osuus vastaavan ikäisestä väestöstä joulukuussa 2002-2006 (poikkileikkaustieto, ikävakioiden)

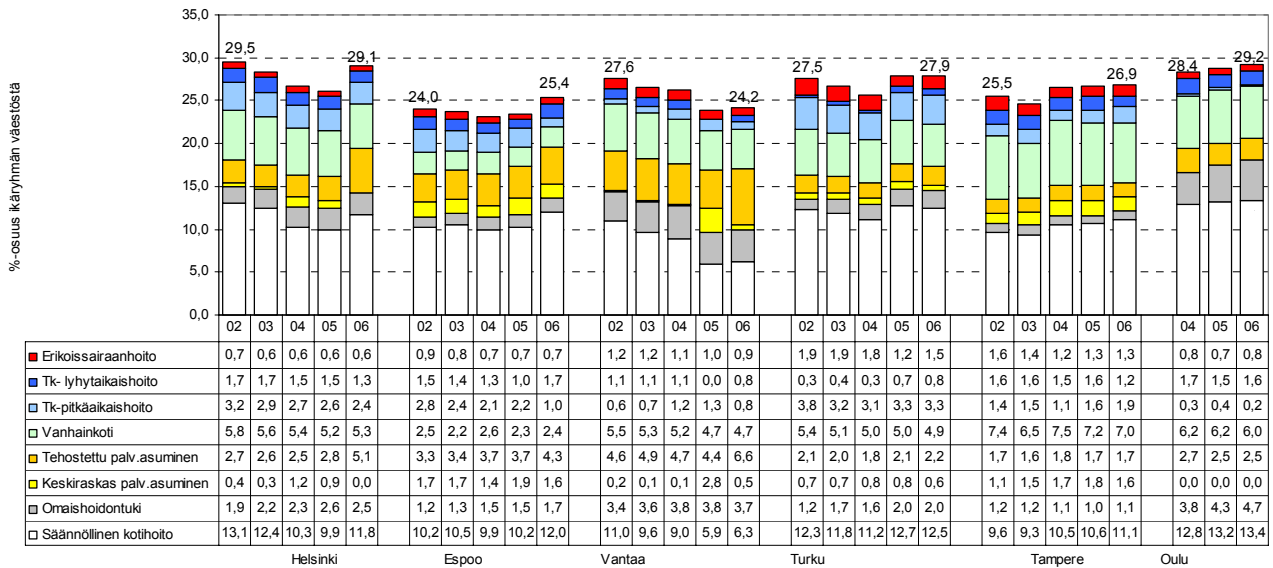

75 vuotta täyttäneiden asukaskohtaisten kustannusten reaalinen kehitys vuodesta 2002 on ollut hyvin maltillinen viidessä suurimmassa kaupungissa. Asukaskohtaiset kustannukset ovat nousseet vuodesta 2002 noin 1 %- yksikön. Helsingissä ikäryhmän kustannukset ovat laskeneet noin 5,1 % neljän viime vuoden aikana (-1,8,-2,2,-2,1 ja +1 %). Vuonna 2006 kustannukset kääntyivät lievään kasvuun kolmen vuoden laskun jälkeen. Myös Espoossa ja Vantaalla vuoden 2006 arvoon korotetut asukaskohtaiset kustannukset ovat nousseet alle 5 % vuodesta 2002. Turun ja Tampereen asukaskohtaiset kustannukset ovat nousseet neljän viime vuoden aikana noin 11 %.

Myös 75 vuotta täyttäneiden ikäryhmässä Oulun palvelujen asukaskohtaiset kustannukset laskivat vuonna 2005 mutta kääntyivät nousuun vuonna 2006 (liite 8B).

Kuvio 14. Sosiaali- ja terveydenhuollon 75 v. täyttäneiden käyttämien palvelujen kustannukset vastaavanikäistä asukasta kohti vuosina 2002–2006 vuoden 2006 rahan arvossa (ikävakioimaton)

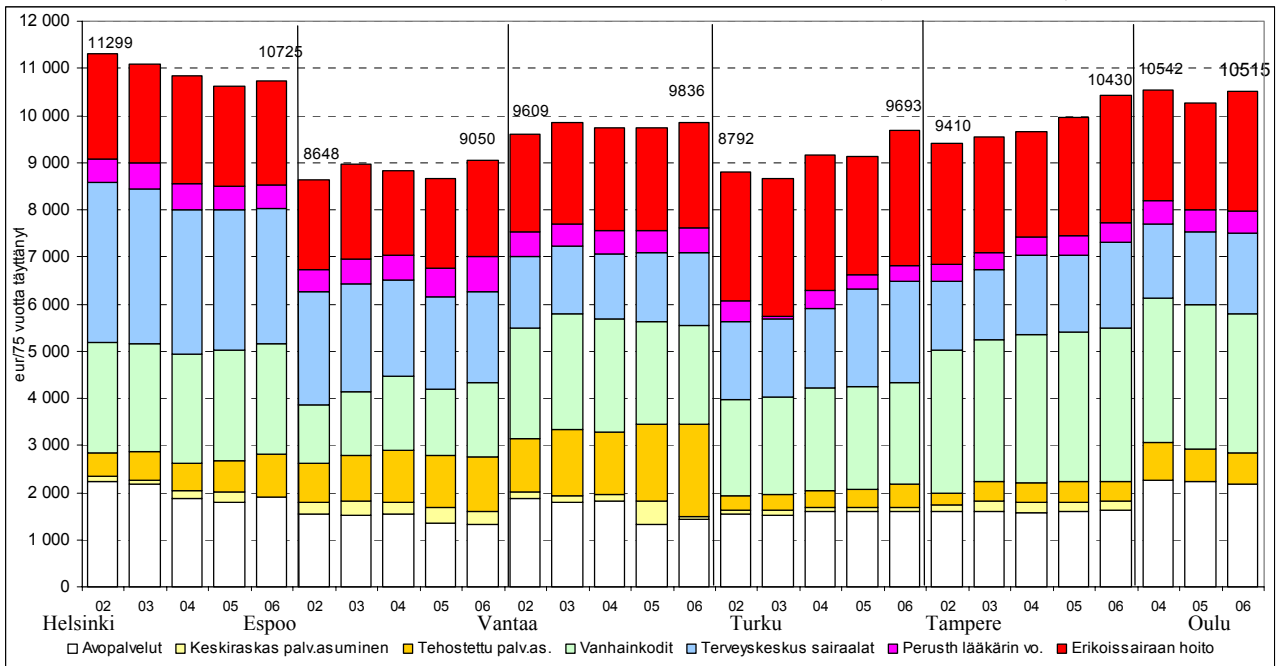

3.4 Pohdintaa vanhuspalveluista

Kunnat käyttivät 65 vuotta täyttäneitä asukasta kohti reaalisesti 9 % suuremman summan sosiaali- ja terveydenhuollon palveluihin vuonna 2006 kuin vuonna 2000. Kaikilla kunnilla vanhuspalvelujen tavoitteet painottuvat avopalvelujen suosimiseen ja kotona asumisen tukemiseen. Ristiriitaiselta avopalveluja painottavien tavoitteiden kannalta vaikuttaa se, että avopalvelujen kustannukset asukasta kohti olivat reaalisesti samalla tasolla vuosina 2000 ja 2006. Ympäri vuorokautisen hoivan palveluihin käytettiin 12 % enemmän ja terveydenhuollon palveluihin 10 % enemmän vuonna 2006.

Palvelujen peittävyys on 2000-luvulla laskenut. Syynä voi olla se, että ikääntyneet ovat terveempiä ja harvempi tarvitsee palveluja. Toisaalta syynä voi olla se, että palvelut on jouduttu kohdistamaan harvemmillä mutta entistä enemmän palveluja tarvitseville ikääntyneille.

Palvelujen tuotantotapa on Kuusikon kaupungeissa hyvin erilainen, eikä mikään palvelurakenne siinä takaa palvelujen edullisuutta palvelujen järjestäjälle. Avopalvelupainotteinen palvelurakenne voi olla yhtä kallis kuin laitostaitainenkin.

Tulevaisuuden haasteita ovat vanhusväestön kasvu ja sisäinen erilaistuminen. Osa ikääntyneistä tulee tarvitsemaan paljon palveluja jo varhain kun osa pärjää hyvinkin iäkkääksi lähes ilman palveluja. Huomion kiinnittäminen ennaltaehkäisyyn tulee olemaan vanhuspalvelujen tarpeen kannalta ensiarvoisen tärkeää. Ikääntyneen väestön taloudellisen aseman parantuminen luo mahdollisuuksia yksityisten palvelujen lisääntymiselle erityisesti asumisessa ja kotiin annettavissa palveluissa. Asumisen ja laitospalvelujen rajanvedon selkeyttäminen yleensä ja asumisen palvelujen moninaisuuden selkeyttäminen on tärkeää.

4. Kuntakohtaiset kommentit vanhusten palvelujen käytöstä ja kustannuksista 2006

4.1 Helsinki

Väestökehitys

Vuoden 2007 alussa Helsingin väestöstä 75-vuotiaita oli 6,7 % ja 65-vuotiaita 14,2 %. Viiden vuoden aikana 75-vuotiaiden määrä kasvoi 7,3 % ja 65-vuotiaiden määrä 6,8 %. Kuusikon kaupungeista Turussa ja Tampereella on 75 vuotta täyttäneitä enemmän kuin Helsingissä.

Palvelujen tavoitteet ja toteuma vuonna 2006

Vanhuspalvelujen kehittämisen strategiset linjaukset vuosille 2006–2009 on määritelty Helsingin kaupungin Vanhuspalveluohjelmassa. Sosiaaliviraston osalta toiminnalliset tavoitteet kiteytyvät sosiaaliviraston vanhusten palvelujen vastualueen tulokortissa. Terveyskeskuksen palvelujen toiminnalliset tavoitteet pitkäaikais- ja lyhytaikaishoidon osalta vuodelle 2006 on määritelty terveyskeskuksen talousarvion sitovina laatutavoitteina. Kotihoidon toiminnallinen tavoite on määritelty terveyskeskuksen strategisena toimintamittarina, jotka täsmennetään vuosittain.

Tavoitteet vuodelle 2006	Tavoitteiden toteutuminen
Omaishoidon tukea saavien 75 vuotta täyttäneiden osuus 75 vuotta täyttäneestä väestöstä on vähintään 3,5 % (koko vuoden asiakkaat) (tulokortti).	Toteuma 3,3 %. Tukea saavien määrä kasvoi, mutta kattavuus ei silti noussut.
Kotihoidon piirissä muualla kuin laitoshoidossa asuvien 75 vuotta täyttäneiden osuus on vähintään 24 %.	Kotihoidon peittävyys oli 24,7 %. Lukuun on laskettu ne kotihoidon asiakkaat, jotka saivat sekä kotihoitopalveluja (säännöllinen ja tilapäinen kotihoito) että kotihoidon lääkäripalveluja. (Vuonna 2005 23,6 %)
Tehostetun palveluasumisen paikkojen kattavuus suhteessa 75 vuotta täyttäneen väestön määrään on enintään 3,4 % (tulokortti).	Toteuma 6,2 %.
Vanhainkotipaikkoja verrattuna 75 vuotta täyttäneen väestön määrään on enintään 5,8 % (tulokortti).	Toteuma 6,2 %.
Varsinaisen akuuttihoitojakson pituuden osalta tavoite on 20 päivää.	Toteuma oli 27 päivää, joten tavoitetta ei saavutettu. Tavoitteen toteutumista arvioitaessa tulee ottaa huomioon, että toteutunut taso oli vuonna 2005 28 päivää. Tavoitelukua on korjattu ylöspäin vuoden 2007 talousarvioon (26 pv).
Pitkäaikaissairaanhoidossa olevien yli 75-vuotiaiden osuus yli 75-vuotiaista on enintään 2,7 %.	Pitkäaikaissairaanhoidossa olevien yli 75-vuotiaiden osuus vastaavan ikäisestä väestöstä oli 2,5 %, joka on tavoitetta parempi luku.

Palvelujen kattavuus poikkileikkaustilanteessa ja kustannukset

Vuoden 2006 joulukuussa oli Helsingissä vanhuspalvelujen piirissä 75 vuotta täyttäneistä 27,1 %. Osuus oli Kuusikon kaupungeista korkein. Vuoteen 2005 verrattuna palvelujen kattavuus 75 vuotta täyttäneiden kohdalla on kasvanut 3 %. Suurin kasvuun

Muutos Helsingissä 2002 - 2006

75 vuotta täyttäneet + 7 %
75v. palvelujen piirissä olevat joulukuussa + 7 %
75v. palvelujen kokonaiskustannukset + 1 %

vaikuttanut tekijä oli kotihoidon kattavuuden kasvu 1,9 %. Myös palveluasumisen kattavuus kasvoi 1,4 %. Terveyskeskussairaaloiden lyhyt- ja pitkäaikaishoidon kattavuus laski ja erikoissairaanhoidon kattavuus pysyi samana vuoteen 2005 verrattuna.

Helsingissä 75 vuotta täyttäneiden vanhuspalvelujen kokonaiskustannukset ovat kasvaneet viidessä vuodessa 1 %. Kokonaiskustannusten kasvu vuodesta 2005 oli 5,5 %. 75 vuotta täyttänyttä asukasta kohti kustannukset olivat vuonna 2006 Helsingissä 10 725 euroa, tämä on 422 euroa enemmän kuin vuonna 2005 ja 4,3 % yli Kuusikkokaupunkien keskimääräisen tason.

Palvelujen saatavuus

Helsingin terveystieteiden ja sosiaaliviraston yhdessä valmisteleva Helsingin vanhuspalveluohjelmavuosille 2006–2009 hyväksyttiin kaupunginvaltuustossa huhtikuussa 2006. Ohjelman valmisteluun ottivat osaa myös terveyslautakunta, sosiaalilautakunta ja vanhusneuvosto. Toimeenpano käynnistyi vuoden 2006 aikana.

Helsingin kaupungissa on käynnistetty projekti, jonka tehtävänä on purkaa vanhusten ympärivuorokautiseen hoitoon syntynyt jono, käydä läpi hoidon ja sijoituspaikan tarpeen arvioinnin nykyiset käytännöt, parantaa palveluketjujen toimivuutta ja arvioida hoitopaikkojen riittävyys. Helsingin kaupungin terveystieteiden ja sosiaalivirasto tekevät kiinteää yhteistyötä vanhusten palvelujen saatavuuden ja joustavan hoitoon pääsyn turvaamiseksi. Sairaalasta kotihoitoon pääsee viiveettä. Joulukuun 2006 lopussa vanhainkoteihin ja palvelutaloihin odotti pääsyä noin 150 henkilöä, ruotsinkielisiä heistä oli noin 30. Vuonna 2006 erikoissairaanhoidon sakkomaksuja maksettiin 10,8 milj.euroa (7 133 hoitopäivää). Terveystieteiden kotihoidon lääkärit ovat tuottaneet palvelutalojen lääkäripalvelut ja myös kustannukset ovat olleet terveystieteiden keskuksessa. Tämä tulee olemaan tilanne kotihoitokeilun loppuun asti.

Terveystieteiden keskuksessa toteutettiin vuonna 2006 koko terveystieteiden toiminnasta asiakastyytyväisyyskyselyjä. Tulosten mukaan asiakkaat ja omaiset olivat tyytyväisiä sekä terveystieteiden keskuksen avohoitoon että vuodeosastohoitoon.

Vanhustenpalvelujen vastuualueella toteutettiin vuonna 2006 asiakkaiden omaisille suunnattu kyselypalveluasumisen yksiköissä ja vanhainkodeissa. Suurin osa omaisista oli tyytyväisiä tai erittäin tyytyväisiä läheistensä hoitoon.

Palvelurakenne

Helsinki on jo noin kymmenen vuoden ajan järjestelmällisesti kehittänyt vanhuspalveluja. Vanhuspalveluohjelmassa vuosille 2006–2009 on esitetty strategiset linjaukset toiminnan ja palvelurakenteen edelleen kehittämiseksi. Ohjelman keskeisiä teemoja ovat kotona asumisen tukeminen sekä toimintakyvyn ylläpitäminen ja vahvistaminen. Tavoitteissa on edetty tavoitteiden suuntaisesti ja palvelurakennetta kehitetään edelleen. Helsingin terveystieteiden keskuksessa on toiminut yhdistetty kotihoito (kotisairaanhoido ja kotipalvelu) vuodesta 2005 alkaen. Kotihoidon palveluja on yhdenmukaistettu ja toimintaa vahvistettu. Terveystieteiden keskuksen lyhytaikais- ja pitkäaikaishoidossa olevien yli 75-vuotiaiden osuus on laskenut vuonna 2006.

4.2 Espoo

Väestökehitys

Vuoden 2007 alussa Espoon väestöstä 10 % oli täyttänyt 65 vuotta ja 4 % oli täyttänyt 75 vuotta. Viiden vuoden aikana 65 vuotta täyttäneen väestön määrä kasvoi 24 % ja 75 vuotta täyttäneiden määrä noin 27 %. Silti 75 vuotta täyttäneiden osuus väestöstä oli Espoossa yhä alhaisempi kuin Kuusikon kunnissa keskimäärin.

Palvelujen tavoitteet ja toteuma 2006

Vanhusten palvelujen vuoden 2006 talousarviotavoitteena oli säilyttää vanhusten palvelujen palvelutaso vuoden 2005 tasolla sekä kehittää monipuolisia ja vaikuttavia ennaltaehkäiseviä palveluja.

Vanhuspoliittisen ohjelman tavoite		Toteuma 2005	Toteuma 2006	+/- muutos
Kotihoidon asiakkaita yhteensä vuoden aikana				
+75 / + 75 vuotta täyttänyt väestö	25 %	25 %	25 %	
asiakkaiden lkm		2 287	2 315	1,2 %
Palvelujen kattavuus (=palvelujen piirissä samanaikaisesti)				
Säännöllisen kotihoidon asiakkaat				
+75 / + 75 vuotta täyttänyt väestö	11 %	11 %	12 %	
asiakkaiden lkm		993	1 130	13,8 %
Kotihoidon tukipalvelut				
Ateriapalvelu asiakkaat +75/ +75 väestö	10,6 %	5,5 %	5,5 %	
Asiakkaiden lkm		493	521	5,7 %
Turvapalveluasiakkaat +75 /+75 väestö	7,80 %	3,8 %	3,6 %	
Asiakkaiden lkm		340	342	0,6 %
Omaishoidontuki				
Tuen saajat +75 / +75 vuotta täyttänyt väestö	3 %	1,5 %	1,7 %	
asiakkaiden lkm		132	156	18,2 %
Osavuorokautinen hoito				
Päivätoiminta as. +75/+75 väestö		1,1 %	1,1 %	
asiakkaiden lkm		95	106	11,6 %
Palvelutalot				
asuntojen lkm / +75 väestö 31.12	3,4 %	1,0 %	0,9 %	
asuntojen lkm oma tuotanto		89	89	0,0 %
tavoite prosentti sis. myös yksityiset palvelutalot				
Ympäri vuorokautiset palvelut				
Sairaalapalvelu (akuutti- ja kuntoutushoito)	2,5 %	2,5 %	2,2 %	
paikkojen lkm/+ 75 väestö 31.12		228	204	-10,5 %
sis. myös alle 75 vuotta täyttäneiden paikkatarpeen				
Pitkäaikaishoito	12,5 %	11,2 %	11,1 %	
paikkojen lkm/+ 75 väestö 31.12		1 003	1 045	4,2 %
sis. ympärivrk. asumispalvelut ja pitkäaikaishoidon sairaalassa				

Palvelujen kattavuus poikkileikkaustilanteessa ja kustannukset

Espoossa oli vanhustalvelujen piirissä 22,9 % (22,1 % vuonna 2005) 75 vuotta täyttäneistä vuoden 2006 joulukuussa. Palvelujen kattavuus on hieman nousut vuoden 2005 tasosta, nousua on tapahtunut myös vuoden 2002 tasoon verrattuna, jolloin se oli 21,7 %. Suhteellisesti eniten vuodesta 2002 vuoteen 2006 ovat kasvaneet omaishoidontuki ja tehostettu palveluasuminen.

Muutos Espoossa 2002-2006

75 vuotta täyttäneet + 27 %

75v.palvelujen piirissä olevat joulukuussa + 28 %

75v. palvelujen kokonaiskustannukset + 27 %

Espoo käytti 9 050 euroa 75 vuotta täyttänyttä asukasta kohti vanhusten palveluihin. Espoossa vanhustalvelujen kustannukset 75 vuotta täyttänyttä asukasta kohti olivat Kuusikon matalimmat.

Palvelujen saatavuus

Kotihoidon voimassaolevat laatu kriteerit edellyttivät palvelutarpeen arviointia viikon sisällä asiakkaan yhteydenotosta. Kotihoidon asiakkaiden palvelutarpeen arviointi toteutui laatu kriteerien edellyttämällä tavalla. Kotihoitoon pääsivät kaikki ne henkilöt, joiden palvelutarve täytti kotihoidon asi-

akkaaksi ottamisen kriteerit. Sairaalasta kotihoitoon pääsi viiveettä. Sairaalassa kotiutukseen päättyneiden hoitojaksojen määrä kasvoi. Erikoissairaanhoidon ei muodostunut ns. sakkopäiviä, vaikka läheteiden määrä erikoissairaanhoidosta kasvoi edelliseen vuoteen verrattuna puolella. Tehostuneesta kuntoutuksesta huolimatta pitkäaikaishoitopaikkaa sairaalan akuutti- ja kuntoutusosastoilla jonottavien määrä kasvoi edelliseen vuoteen verrattuna, ollen vuoden lopussa 50 asiakasta. Kotona ympärivuorokautista asumispalvelupaikkaa SAP-päätöksellä jonottavien määrä oli 39 asukasta.

Vuoden aikana toteutettujen asiakastyytyväisyyskyselyjen perusteella valtaosa vanhusten palvelujen asiakkaista oli tyytyväisiä asiakaspalvelun laatuun.

Palvelurakenne

Espoossa oli Oulun jälkeen Kuusikon avopalvelupalvelupainotteisin palvelurakenne. Joulukuussa säännöllisesti palveluja saaneista avopalvelujen piirissä oli 66 ja ympärivuorokautisen hoivan piirissä 34 prosenttia 75 vuotta täyttäneistä asiakkaista. Palvelurakenne muuttui vuoden 2005 aikana entistä avopalvelupainotteisemmaksi, kun kattavuus avohoidossa nousi ja ympärivuorokautisissa palveluissa laski. Pääosa avohoidon kattavuuden paranemisesta saatiin aikaiseksi toimintatapoja kehittämällä, minkä seurauksena avopalvelujen asukaskohtaiset kustannukset laskivat.

4.3 Vantaa

Väestökehitys

Vuoden 2007 alussa Vantaan väestöstä 3,7 % oli täyttänyt 75 vuotta. 75 vuotta täyttäneiden määrä on kasvanut Vantaalla viidessä vuodessa 34 %. Kasvu on ollut Kuusikon kunnista suurin. Kasvusta huolimatta kyseiseen ikäryhmän osuus oli pienempi kuin Kuusikon kunnissa keskimäärin.

Palvelujen tavoitteet ja toteuma vuonna 2006

Kotihoito

<p><u>Toiminnallinen tavoite</u> 75 vuotta täyttäneen väestön kotihoitoon peittävyys on vähintään 28 % (sisältää säännöllisen ja tilapäisen hoidon sekä vain tukipalveluja saavat asiakkaat).</p> <p><u>Mittari</u> Kotihoidossa olevien 75 vuotta täyttäneiden %-osuus ikäryhmästä</p>	<p><u>Tavoitteiden toteutuminen vuonna 2006</u> Kotihoidon palveluja sai 33 % 75 vuotta täyttäneestä väestöstä. Edellisvuonna vastaava luku oli sama 33 % ja vuonna 2004 35,5%.</p>
---	---

Muut vanhusten palvelut

<p><u>Toiminnallinen tavoite</u> Vanhustenhuollon palvelujärjestelmä on tasa-painossa, kun 75 vuotta täyttäneistä enintään 6 % hoidetaan raskaassa hoivan laitoshoidossa (TK+VK), enintään 4 % tehostetussa palveluasumisessa ja 3 % muussa palveluasumisessa säännöllisesti palveluja saavia</p> <p><u>Mittari</u> Säännöllisten palvelujen piirissä olevien 75 vuotta täyttäneiden %-osuus vastaavanikäisestä väestöstä raskaan hoivan laitoshoidossa, tehostetussa palveluasumisessa, ja muussa palveluasumisessa poikkileikkaustietona joulukuun lopussa.</p>	<p><u>Tavoitteiden toteutuminen vuonna 2006</u> Raskaassa hoivassa oli 4,9 %, tehostetussa palveluasumisessa 4,3 % (ei palvelutalot) ja muussa palveluasumisessa 2,8 % 75 vuotta täyttäneistä. Palvelurakenne oli tavoitteiden mukainen.</p>
---	--

Palvelujen kattavuus poikkileikkaustilanteessa ja kokonaismenot

Vanhuspalvelujen piirissä oli 22,5 prosenttia (22,9 % vuonna 2005) 75 vuotta täyttäneistä vantaalaisista joulukuussa 2006. Palvelujen piirissä olevien kattavuus on tasaisesti laskenut vuodesta 2001. Tästä huolimatta palvelujen piirissä olleiden vanhusten lukumäärä on kasvanut johtuen 75 vuotta täyttäneen vanhusväestön lukumäärän kasvusta.

Muutos Vantaalla 2002-2006

75 vuotta täyttäneet +34 %

75v. palvelujen piirissä olevat joulukuussa + 14 %

75v. palvelujen kokonaiskustannukset +31 %

Vuonna 2006 Vantaa käytti vanhushuoluihin 9 836 euroa 75 vuotta täyttäneitä asukasta kohti. 75 vuotta täyttäneiden kokonaiskustannukset ovat kasvaneet yli 30 prosenttia verrattuna vuoteen 2002 ja vanhusväestön määrä on kasvanut noin 34 prosenttia. Eniten Vantaalla ovat vuoteen 2002 verrattuna nousseet palveluasumisen kustannukset. Tämä johtuu osittain siitä, että kotihoidon ja palveluasumisen välillä on tapahtunut kustannussiirtoja. (Vuodesta 2005 alkaen palvelutaloihin annetun kotihoidon menot siirrettiin palvelutalojen kustannuksiin).

Palvelujen saatavuus

Vantaalla on kyetty vastaamaan vanhusten kotihoitopalvelujen kysyntään, mutta ikääntyneiden määrän kasvaessa palvelujen saatavuutta on jouduttu rajoittamaan vuodesta 2005 alkaen. Palvelut kohdennetaan entistä huonokuntoisemmille asiakkaille kotihoidon ja palveluasumisen kriteerien avulla.

Kotihoidon kaikista asiakkaista 48 % oli täyttänyt 75 vuotta ja heitä oli yhteensä 2 181. Säännöllisen kotihoidon piirissä olevien asiakkaiden keskimääräinen RAVA-hoitoisuusindeksi on vuosina 2004 -2005 ollut 1,8. Vuonna 2006 indeksi oli 2,0.

Omaishoidon tuen saajien määrä pysyi Vantaalla edellisvuoteen verrattuna suurin piirtein samana. Tuen saajien määrä lisääntyi 12 hengellä ollen nyt 864 (kaikki tuen saajat vuoden aikana). Vantaalla omaishoidon tuen peittävyys on ollut perinteisesti korkea. Kun omaishoidontuen RAVA-indeksi oli 2,4 vuonna 2004 (kaikki asiakkaat) oli se vuonna 2006 noussut 2,58:aan.

Vantaan palvelujärjestelmän yhtenä tavoitteena on hoitoketjujen sujutus. Erityisesti erikoissairaanhoidon jatkohoidon järjestäminen tuotti kuitenkin ongelmia vuonna 2006. Sakkopäiviä kertyi vuoden aikana 2 262 hoitopäivää (v. 2005 1 712). Kustannukset sakkopäivistä olivat 2,3 milj.euroa. Jatkohoidon järjestämisestä vaikeutti terveyskeskussairaalaapaikkojen vähäisyys. TK-sairaalaan jonottaa potilaita jatkohoitoon huolimatta Kuusikkokuntien korkeimmasta ympärivuorokautisen hoivan määrästä.

Palvelurakenne

Ympäri vuorokautisen hoidon osuus oli Vantaalla Kuusikon kunnista korkein (liite 4).

Vantaan palvelurakenteen ympärivuorokautisen hoidon korkea osuus johtui tehostetun palveluasumisen suuresta volyyymistä. Sen sijaan vanhainkotihoito oli lähellä Kuusikon keskiarvoa. Terveyskeskuksen vuodeosastohoitoa Vantaalla annettiin tavoitteiden mukaisesti. Avohuollossa Vantaalla korostui omaishoidon tuen laaja käyttö ja palvelutalotasuminen. Kotihoidon kattavuus oli taas alhainen. Viiteen kaupunginosaan jaetun sosiaali-terveystoimen aluehallinnon purkaminen ja siirtyminen vuoden 2007 alusta linjaorganisaatioon eri tulosalueineen merkitsee toiminnan uudelleen järjestämistä monin osin. Tulosalueista yksi on vanhus- ja vammaispalvelut.

4.4. Turku

Väestökehitys

Turussa ikääntyneiden väestöosuus säilyi muihin Kuusikkokaupunkeihin verrattaessa korkeampana. Erityisesti 85 vuotta täyttäneitä oli Turussa suhteellisesti enemmän kuin muissa Kuusikon kaupungeissa; 75 vuotta täyttäneitä oli 8,7 % väestöstä.

Palvelujen tavoitteet ja toteuma vuonna 2006

Palvelujen tavoitteet 2006	Toteuma vuonna 2006
<u>Kotihoito</u>	
Kotipalvelun kattavuus 22 % 75-vuotiaista	Tavoite ei toteutunut. Kattavuus jäi 18,12 %:iin. Kattavuus on kuitenkin lievästi kohonnut kolmen viime vuoden aikana.
Kotipalvelun intensiivisyys keskimäärin alle 4 h/viikko.	Tavoite toteutui. Kotipalvelun intensiivisyys oli keskimäärin alle 4h/viikko.
Tukipalvelujen kattavuus 18 % 75-vuotiaista	Tavoite ei toteutunut. Kattavuus jäi 14,4 %:iin.
75 vuotta täyttäneistä 87 % selviytyy kotona palvelujen tukemana.	Tavoite toteutui. 75 vuotta täyttäneistä 89 % selviytyi omissa kodeissaan palvelujen tukemana.
Ennakoivat kotikäynnit 80 vuotta täyttäneiden ei palvelujen piirissä olevien luokse 90%.	Tavoite ei toteutunut. Käynnit otti vastaan 65 % kohderyhmästä.
Arviointi kotisairaanhoidon tarpeesta toteutuu alle kolmessa vuorokaudessa yhteydenotosta.	Tavoite toteutui.
<u>Omaishoidontuki</u>	
Omaishoidontuen piirissä 800 asiakasta (kaikki asiakkaat).	Tavoite toteutui. Tuen piirissä oli 857 asiakasta vuonna 2006.
<u>Asumispalvelut</u>	
Kotihoidon tehostetun palveluasumispaikkojen määrä 220.	Tavoite toteutui, paikkoja oli 223.
<u>Sairaala- ja laitoshoido</u>	
TYKS:istä akuuteille vuodeosastoille ja kuntoutusosastoille jonottavien määrä on alle 22 potilasta.	Tavoite ei toteutunut, joulukuussa 2006 jonottajia oli 50. Keskimäärin vuonna 2006 oli jonossa 37 potilasta. Kaupunginsairaalan remontti vaikutti osaltaan jonotilanteeseen, koska toinen akuuttiosastoista hoiti vain jatkohoitopaikkaa jonottavat potilaat.
Pitkäaikaishoidon jonossa alle 24 potilasta.	Tavoite toteutui, joulukuussa 2006 jonossa oli 13 potilasta. Keskimäärin vuonna 2006 jonottajia oli 14 potilasta. Tulostavoitteen – jono alle 24 potilasta – saavuttamisessa auttoi osaltaan se, että pitkäaikaissairaanhoidon ostopalvelupaikkoja oli vuonna 2006 käytössä keskimäärin 16 enemmän kuin vuonna 2005.

Palvelujen peittävyys poikkileikkaustilanteessa ja kustannukset

Vuoden 2006 joulukuussa turkulaisista 75 vuotta täyttäneistä 25,6 % oli vanhuspalvelujen piirissä. Vanhusten käyttämien palvelujen kustannukset 75 vuotta täyttänyttä kohti vuonna 2006 olivat 9 693 euroa, mikä oli Kuusikon kunnista toiseksi alhaisin summa.

Muutos Turussa 2002-2006

75 vuotta täyttäneet +12 %
75v. palvelujen piirissä olevat joulukuussa +10%
75v. palvelujen kokonaiskustannukset +21 %

Palvelujen saatavuus

Kotipalvelun asiakas- ja tuntimäärä on kahden viime vuoden aikana jonkin verran noussut. Jotta kattavuus säilyisi nykyisellä tasolla, tarvitaan lisäresurssointia henkilöstöön. Tärkeää on myös huomioida uusien toimintatapojen käyttöönotto ja mahdollinen toiminnan uudelleen organisoiminen.

Omaishoidontukeen on Turussa viime vuosina käytetty yhä enenevässä määrin varoja. Vuonna 2006 omaishoidon tuki pystyttiin myöntämään lähes kaikille kriteerit täyttäneille hakijoille. Omaishoidontukea saavia 65 vuotta täyttäneiden asiakkaita oli vuonna 2006 väestöosuudella mitattuna lähes yhtä paljon kuin Kuusikkokaupungeissa keskimäärin; Oulun ja Vantaan lukuihin on - panostuksesta huolimatta - vielä matkaa.

Kotisairaanhoidon käyntimäärät vähenivät edelleen vuoteen 2005 verrattaessa. Käyntimäärien vähenemiseen vaikutti ajallisesti pitkän työpanoksen vaativien potilaiden suuri määrä. Perustoiminta keskittyi kotiin annettavaan terveyden- ja sairaanhoitoon eikä vastaanottoa järjestetty.

Vanhusten tuki- ja kohtaamispaikka Poijun toiminta toteutetaan sosiaali- ja terveystoimen, seurakuntayhtymän ja yhdistysten yhteistyönä. Vuosi 2006 oli Poijun ensimmäinen täysi toimintavuosi. Poijussa yhdistyvät kohtaaminen, neuvontapalvelu, vapaaehtoistoiminta, oppimisympäristö ja internet-tieto. Poijussa kävijöitä 2006 oli noin 14 500 henkilöä. Viikoittaisiin teematilaisuuksiin osallistui 2 411 henkilöä.

Avopalvelu ja kotisairaanhoido jatkoivat ennakoivia kotikäyntejä, jotka suunnattiin vuonna 1926 syntyneille ilman palveluja kotonaan selviytyneille turkulaisille (N=823). Vuoden loppuun mennessä tehtiin 535 käyntiä. Käyntien yhteydessä tehtiin ennakoiva riskikartoitus.

Tehostetun palveluasumisen kattavuus jäi Turussa edelleen alle Kuusikon keskimääräisen tason, vaikka Turussa avattiin uusi sosiaali- ja terveystoimen yhteinen monimuotoinen Portsakoti, jossa on 21 tehostettua palveluasumispaikkaa.

Palvelurakenne

Turun 75 vuotta täyttäneistä ja säännöllisesti palveluja saavista oli joulukuussa 2006 avopalvelujen piirissä 59 % ja ympärivuorokautisten palvelujen piirissä 41 %. Avopalvelun palvelujärjestelmää on kehitetty mm. keskittämällä henkilöstön työpanos perustehtävään, kehittämällä asiakkaan hoidon- ja palvelun suunnittelua, ottamalla käyttöön palvelusetelijärjestelmä sekä keskittämällä paljon apua tarvitsevien asiakkaiden hoito palveluasumisen piiriin.

Turun vanhainkotipaikkojen määrä on pysytellyt pitkään 800:ssä. Tehostetun palveluasumisen paikkojen määrä on kasvanut, tehostetulla palveluasumisella on pyrittykin korvaamaan laitoshoidoa. Suhteellinen osuus on kuitenkin pysytellyt lähes muuttumattomana, koska Turun väestö vanhenee voimakkaasti.

Akuuttien geriatrinen vuodeosastojen normaalia toimintaa vaikeutti vuoden 2006 aikana osastojen remontti osana kaupunginsairaalan perusparannushanketta. Toinen akuuteista vuodeosastoista aloitti normaalin toiminnan toukokuussa 2006 ja toinen joulukuun toisella viikolla.

Kotisairaanhoidossa toteutettiin vuoden 2006 aikana mittava potilastietojärjestelmän uudistus (Pegasos kotihoito-osion käyttöönotto), joka edellytti henkilöstön laajamittaista koulutusta.

Portsakodissa toimii kaksi 29-paikkaista terveystoimen pitkäaikaissairaanhoidon vuodeosastoa sekä kotihoidon tukena toimiva 12-asiakaspäikkäinen lyhytaikaisyksikkö. Lisäksi siellä on 12-asumispäikkäinen (joista yksi lyhytaikaishoitopaikka) dementia-pienryhmäkoti ja 12-päikkäinen aikuisten kehitysvammaisten pienryhmäkoti.

Maaliskuussa 2006 allekirjoitettiin Turun kaupungin ja Ruissalo Säätiön välinen sopimus Kaskenlinnan sairaalan rakentamisesta. Uudisrakennus korvaa nykyiset Kurjenlinnan pitkäaikaissairaanhoidon tilat. Sairaalassa on 214 potilaspaikkaa, joista 25 varustetaan kosketus- tai muuta eristystä vaativien potilaiden hoitoon soveltuvaksi. Kaupunginsairaalan kampukselle rakennettavan sairaalan on tarkoitus valmistua elokuussa 2008.

Sosiaali- ja terveystoimen yhdistämishanke käynnistyi helmikuussa 2006.

4.5 Tampere

Väestökehitys

Tampereella 75 vuotta täyttäneiden määrä on kasvanut viidessä vuodessa 1 989 henkilöllä. Kyseisenä ajanjaksona ikäryhmä on kasvanut 15,3 %:lla. Vuoden 2007 alussa kaupungin väestöstä 7,3 %:a kuului kyseiseen ikäryhmään, kun vastaava osuus Kuusikon kaupungeissa oli 6,1 %:a. Palvelutarve lisääntyy iän myötä ja säännöllisen kotihoidon ja laitoshoidon tarvitsijoita on suhteellisesti eniten vanhimmassa, yli 85-vuotiaiden ikäryhmässä. Tampereella yli 85-vuotiaiden ikäryhmä on kasvanut 19,6 % viidessä vuodessa ja edelliseen vuoteen verrattuna 4,4 %:a (150 henkilöä).

Palvelujen tavoitteet ja toteuma vuonna 2006

Sosiaali- ja terveystoimessa valmistauduttiin koko vuoden ajan 1.1.2007 voimaan tulevaan uuteen tilaaja- tuottaja-toimintamalliin ja sen vaatimiin organisaatiomuutoksiin. Tehtäväalueorganisaatio purettiin ja vanhusten palvelujen tehtäväalueen eri toiminnot siirrettiin prosessiorganisaatioon avotai laitospalvelujen prosessiin. Uuteen toimintamalliin kuuluvaa asiakasohjausta aloitettiin rakentamaan vuoden 2006 lopulla. Vanhusten kotona asumisen tukeminen on uudessakin organisaatioon ja toimintamallissa strateginen painopiste. Päivätoiminnan kehittäminen ja tehostaminen on yksi kotona asumisen tuen painopisteitä.

Strategiset tavoitteet valtuustotasolla v.2006:

Tavoitteiden toteutuminen

Vanhusten kotona asumisen tukeminen oli keskeinen kaupunkistrategian tavoite.	
Kotihoito	Tavoite toteutui
<u>Sitova tavoite</u> Yli 85 –vuotiaiden kotihoidon peittävyys pidetään vuoden 2005 tasolla.	Kotihoidon peittävyys lisääntyi 4,2 %:lla edelliseen vuoteen verrattuna
Päiväkeskustoiminta	Tavoite toteutui; käyttöaste oli 76 – 99 %
<u>Sitova tavoite</u> Päiväkeskustoiminnan käyttöaste on noussut ja palveluja on kohdennettu uudelleen.	

Omaishoidontuki	
<u>Sitova tavoite</u> Kotona omaisiaan hoitavien tukipalveluja kehitetään.	Tavoite toteutui Yhteistyö on tiivistynyt kolmannen sektorin kanssa ja palvelusetelituottajalista päivitettiin. Ostopalveluna ja palvelueteleillä saatavien omaishoitajavapaan ja muiden palveluidenkäyttö lisääntyi.

Palvelujen kattavuus poikkileikkaustilanteessa ja kustannukset

Vuoden 2006 joulukuussa oli Tampereella vanhuspalvelujen piirissä 75 vuotta täyttäneistä 24,4 % (23,9 % vuonna 2005). Tampereella vanhuspalvelujen kattavuus on noussut vuosittain vuodesta 2001 lähtien, jolloin palveluja sai 22,4 % kyseisestä ikäryhmästä.

Muutos Tampereella 2002 – 2006

75 vuotta täyttäneet + 15 %
75v.palvelujen piirissä olevat joulukuussa + 10 %
75v. palvelujen kokonaiskustannukset + 26 %

Verrattuna edellisen vuoden tilanteeseen, Tampereella oli (yli 75 v) noin 170 asiakasta enemmän palvelujen piirissä kuin vuonna 2005. Suhteellisesti eniten on lisääntynyt kotihoidon ja terveyskeskuksen vuodeosastojen asiakasmäärä.

Tampereen vanhuspalvelujen kokonaiskustannukset ovat kasvaneet viidessä vuodessa 26 %. Vanhusten käyttämien palvelujen kustannukset 75 vuotta täyttänyttä kohti vuonna 2006 olivat 10 430 euroa. Edelliseen vuoteen verrattuna asukaskohtaiset kustannukset olivat reaalisesti noin 5 % korkeammat (Liite 8B).

Palvelujen saatavuus

Tampereella kotihoidon asiakas- ja käyntimäärät lisääntyivät jonkin verran. Asiakasmäärä lisääntyi 4,5 %:lla. Kotihoidon palvelua ei kuitenkaan voitu tarjota kaikille tarvitseville, joten se kohdistettiin eniten apua tarvitseville asiakkaille. Sitova peittävyystavoite asetettiin koskemaan 85-vuotta täyttäneitä tamperelaisia. Kotihoidon henkilökuntarakennetta vahvistettiin muuttamalla avoimeksi tulleita kodinhoitajan ja kotiavustajan vakansseja lähihoitajan tai terveydenhoitajan vakansseiksi. Gerontologisen sosiaalityön kehittämishanke kokeili ja kehitti sosiaalityön ja kotihoidon yhteistyötä asiakkaiden palvelutarpeiden arvioinnissa ja auttamisessa.

Vanhusten päivätoiminnan osalta tehtiin selvitys siitä, kuinka laajasti päivätoiminnot tukevat vanhusten kotona asumista. Selvityksen perusteella luotiin usean kohdan kehittämissuunnitelma, jonka keskeisiä kohtia on asiakasohjauksen tehostaminen. Lisäksi päiväkeskustoimintaa päätettiin lisätä mm laajentamalla tai muuttamalla vähäisellä käytöllä olevien korttelikerhojen toimintaa päiväkeskustoiminnaksi.

Omaishoidon tuen kriteerit uudistettiin ja määrärahoja lisättiin niin, että tuki voitaisiin myöntää kaikille kriteerit täyttävälle. Syntyneitä hakemusten ruuhkaa ei kyetty purkamaan vuoden 2006 aikana ja määrärahaa jäi osa käyttämättä.

Vanhusten palveluasuminen hankittiin edelleen ostopalveluna tai kohdennetulla avustuksella. Ostopalvelusopimukset yhdenmukaistettiin ja uudistettiin määräaikaisiksi vastaamaan uutta lainsäädäntöä. Laitoshoidossa vanhainkotihoito säilyi volyymiltaan suurimpana palvelujärjestelmän tuotteena Koukkuniemen vanhainkodin henkilökuntamitoitusta vahvistettiin lisäämällä hoitohenkilöstöä 68:lla. Vanhainkotiin jonottavien vanhusten määrä pysyi suunnilleen edellisen vuoden tasolla. Ikärakenteen muuttuessa ja palvelun tarvisijoiden määrän noustessa laitoshoidon paikkojen käyttö muuttuu epätarkoituksenmukaiseksi, mikäli kotihoito tai palveluasuminen ei kykene tarjoamaan riit-

täviä resursseja. Palvelurakenteessa on edelleen puute paikoista, joissa asiakkaille tarjotaan ympärivuorokautista valvontaa ja yhden auttajan apua päivittäisissä toiminnoissa eli tehostettua palveluasumista ja / tai vanhainkotipaikkaa. Erikoissairaanhoidosta terveyskeskuksen puolelle jonopäiviä kertyi 1239 ja sakkomaksuja 0,62 milj. euroa.

Palvelurakenne

Säännöllisen palvelun piirissä joulukuussa 2006 olleista 75 vuotta täyttäneistä avopalveluiden piirissä oli 56 %, joista 46 % oli säännöllisen kotihoidon asiakkaana. Ympärivuorokautisen hoidon piirissä heistä oli 44 %, joista vanhainkotihoitossa 29 % ja terveyskeskuksen pitkäaikaisessa vuodeosastohoidossa 8 % sekä tehostetussa palveluasumisessa 7 % (liite 4).

4.6 Oulu

Väestökehitys

Oulussa 75 vuotta täyttäneiden määrä on kasvanut viidessä vuodessa 23 % ja Oulussa kuului vuoden 2007 alussa 5,4 % koko väestöstä kyseiseen ikäryhmään, mikä oli hieman vähemmän kuin Kuusikon kunnissa (=6,1 %) keskimäärin.

Muutos 2005 – 2006

75 vuotta täyttäneet 4 %
75v.palvelujen piirissä olevat joulukuussa 6 %
75v. palvelujen kokonaiskustannukset 6 %

Palvelujen tavoitteet ja toteuma vuonna 2006

Kotihoito

Tavoite	Toteuma
92 % 75-vuotta täyttäneistä asuu kotonaan riittävien palveluiden turvin.	91,6 % yli 75-vuotiaista asuu kotonaan.
Säännöllisen kotihoidon kattavuus säilyy yli 75-vuotiaiden osalta	Joulukuun 2006 tilanteen mukaan 13,4 % 75-vuotta täyttäneistä sai säännöllistä kotihoitoa (2005: 13,2 %).
Kaikille kriteerit täyttävillä asiakkaille myönnetään omaishoidon tuki	Tavoite toteutui. Joulukuun 2006 tilanteen mukaan 4,7 % 75-vuotta täyttäneistä sai omaishoidontukea (2005: 4,3 %).
Kotihoito: -ensikäynti kahden vuorokauden kuluessa palvelupyynnöstä	Otanta 27.11.-3.12.2006: uusia palvelupyynnöitä 21 kpl, joissa kaikissa pystyttiin toteuttamaan ensikäynti 1 vrk:n kuluessa, mikäli siihen oli tarvetta.
-sairaalasta kotiutujille tarvittavat kotihoitoon palvelut saman päivän aikana	Otanta 27.11.-3.12.2006: Seuranta-ajalla tapahtui 43 kotiutusta; kaikki pääsi kotihoitoon saman päivän aikana.
Ehkäisevät kotikäynnit ja palvelujen kartoitus 80-vuotta täyttäneille	Vuonna 2006 tehtiin 1347 ehkäisevää kotikäyntiä 80-vuotta täyttäneille (31.12.2006 yli 80 vuotiaita: 3798).

Palvelukotiasuminen

Ympärivuorokautisen palveluasumisen piirissä 2 - 3 % 75-vuotta täyttäneistä	Ympärivuorokautisen palveluasumisen piirissä oli 2,5% 75-vuotta täyttäneistä. (tilanne joulukuussa).
---	--

Sairaala- ja laitoshoido

Erikoissairaanhoidosta jonottavat terveystakesairaalaan: 1 vrk	Keskimääräinen jonotusaika oli 2,6 vrk (2005 tilanne: 2,8 vrk)
--	--

Palvelujen kattavuus poikkileikkaustilanteessa ja kustannukset

Oulussa oli Helsingin jälkeen toiseksi korkein vanhuspalvelujen kattavuus joulukuussa 2006. 75 vuotta täyttäneistä 26,9 % (26,6 % vuonna 2005) sai säännöllisesti palveluja (mukaan lukien säännöllinen kotihoito, omaishoidon tuki, tehostettu palveluasuminen, vanhainkoti ja terveystakeskuksen pitkäaikaishoito). Oulussa kotihoidon kattavuus oli Kuusikon kaupunkien vertailussa korkein. Kotihoito antoi runsaasti palveluja palvelutaloihin, joita eri yhteisöt ylläpitivät. Omaishoidontuen kattavuus oli myös Kuusikon kaupunkien korkein. Ympäri vuorokautisen hoidon palvelut tuotettiin suurelta osin vanhainkodeissa. Tehostetun palveluasumisen paikkoja oli vähemmän kuin Kuusikko kaupungeissa keskimäärin.

Oulu käytti 75 vuotta täyttäneitä asukasta kohti 10 515 (9 960 vuonna 2005 ei defl) euroa vanhusten palvelujen järjestämiseen vuonna 2006. Helsingissä oli Oulua suuremmat kustannukset.

Palvelujen saatavuus

Omaishoidon osalta tukea saavien suhteellinen osuus on kasvanut edellisvuoteen verrattuna. Kuusikon kaupunkiin verrattuna omaishoidon tuen kattavuus oli korkein.

Kotihoidon piiriin päästiin tavoitteen mukaan niin että kotona suoritettu arviointi tehtiin keskimäärin 2vrk:n kuluessa. Kotihoidon kattavuus joulukuun poikkileikkaustilanteen mukaan oli Kuusikon kaupunkien korkein.

Ympäri vuorokautisen hoidon (tehostettu palveluasuminen, hoito vanhainkodeissa) osalta palvelujen saatavuudessa oli ongelmia:

- Joulukuussa 2006 odotti kotona ympäri vuorokautista palvelukotipaikkaa tai hoivapaikkaa yhteensä 30 asiakasta ja Oulun kaupungin sairaalassa (terveystakeskuksen lyhytaikaishoito) 39 potilasta. Tavoitteena on, että pitkäaikaispäätöksellä olevat asukkaat/potilaat hoidetaan hoivayksiköissä (vanhainkodit) eikä Oulun kaupungin sairaalassa.
- Erikoissairaanhoidossa terveystakesairaalaan siirtoa odottavien jonotusaika oli 2,6 vuorokautta (tavoite 1 vrk). Jonotuspäiviä kertyi 2 800, joista sakkomaksut olivat 1,02 milj. eur .

Vuonna 2006 säännöllisen kotihoidon piiriin tulevien keski-ikä (otetaan huomioon vain yli 65v) oli 80 vuotta (2005: 80 vuotta) ja pysyvästi laitoshoidon (pitkäaikaispäätös) siirtyvien keski-ikä 83,2 vuotta (2005: 82,2 vuotta).

Palvelurakenne

Oulussa oli Kuusikon kaupungeista avopalvelupainotteisin palvelurakenne. Joulukuussa 2006 säännöllisesti palveluja saaneista (yli 75-v) oli avopalvelujen piirissä 67 % (säännöllinen kotihoito, omaishoidontuki) ja ympäri vuorokautisen hoidon yksiköissä 33 % (ympäri vuorokautiset palvelukodit, vanhainkodit, tk-pitkäaikaishoito). Oulun palvelurakenteessa painottuivat vahva kotihoito, kattava omaishoidontuki sekä Oulun kaupungin sairaalan keskittyminen geriatristen potilaiden lyhytaikaishoitoon ja kuntoutukseen.

HUOMAUTUKSET

VÄESTÖTIEDOT 1.1.2007	HELSINKI	ESPOO	VANTAA	TURKU	TAMPERE	OULLU	KUUSIKKO
KOKO VÄESTÖ	564 521	235 019	189 711	175 354	206 368	130 178	1 501 151
0 - 64-vuotiaat	564 521	235 019	189 711	175 354	206 368	130 178	1 501 151
65 - 74-vuotiaat	484 543	211 555	169 896	145 080	174 459	114 356	1 299 889
75 - 84-vuotiaat	42 048	14 024	12 767	15 078	16 880	8 751	109 548
85 vuotta täyttäneet	27 563	7 463	5 722	11 347	11 437	5 492	69 024
	10 367	1 977	1 326	3 849	3 592	1 579	22 690
65 vuotta täyttäneet	79 978	23 464	19 815	30 274	31 909	15 822	201 262
75 vuotta täyttäneet	37 930	9 440	7 048	15 196	15 029	7 071	91 714
85 vuotta täyttäneet	10 367	1 977	1 326	3 849	3 592	1 579	22 690

KOTIHOITO

**Kotihoidon asiakkaat joulukuussa 2006/poikkeikkaustilanne
Säännöllisen Kotihoidon (kotipalvelun ja kotisairaanhoidon)
asiakkaat 12/2006**

Vanhusasiakkaat yht. yli 65v.
(Alle 65-vuotiaat)
65-74 vuotiaat
75-84 vuotiaat
85 v. täyttäneet

	6 049	1 648	739	2 499	2 175	1 225	14 335
	5 299	1 413	592	2 180	1 970	1 097	12 551
	750	235	147	319	205	128	1 784
	829	280	151	281	299	151	1 991
	2 210	664	277	1 028	930	535	5 644
	2 260	469	164	871	741	411	4 916

Kotihoidon intensiivisyys joulukuussa 2006

	6 049	1 673	739	2 499	2 175	1 225	14 360
	84	15	18	7	56	10	190
	462	78	64	146	119	121	990
	855	194	125	427	291	276	2 168
	993	274	143	557	476	273	2 716
	3 655	1 112	389	1 362	1 233	545	8 296
	1 404	501	1 240	403	364	1 379	5 291

Säännöllisen kotihoidon asiakkaat joulukuussa 2006

	100,0	100,0	100,0	100,0	100,0	100,0	100,0
	1,4	0,9	2,4	0,3	2,6	0,8	1,3
	7,6	4,7	8,7	5,8	5,5	9,9	6,9
	14,1	11,6	16,9	17,1	13,4	22,5	15,1
	16,4	16,4	19,4	22,3	21,9	22,3	18,9
	60,4	66,5	52,6	54,5	56,7	44,5	57,8
	23,2	29,9	167,8	16,1	16,7	112,6	36,8

Kotihoidon yhteensä

	15 046	3 573	3 718	5 818	6 387	2 521	37 063
	12 513	3 014	2 517	5 094	5 641	2 244	31 023
	2 533	559	1 201	724	746	277	6 040
	2 357	699	793	867	976	377	6 069
	5 338	1 440	1 184	2 599	2 638	1 095	14 294
	4 818	875	540	1 628	2 027	772	10 660
	5 505	262	1 565	664	1 819	508	10 323
	4 955	229	1 330	595	1 657	437	9 203
	550	33	235	69	162	71	1 120
	752	42	287	68	271	67	1 487
	2 162	117	635	302	964	221	4 401
	2 041	70	408	225	422	149	3 315
	39,6	7,6	52,8	11,7	29,4	19,5	29,7

Pelkkää säännöllistä kotihoidon tukipalvelua saaneet vuoden aikana
yht. yli 65v

(Alle 65 vuotiaat)
65-74 vuotiaat
75-84 vuotiaat
85 v. täyttäneet

Pelkkiä tukipalveluja saaneet 65 v. % vuoden 65 v. peruspalveluasiakkaista

Espoo: Poistettu vain tukipalvelua saaneet asiakkaat ja palvelutalojen asiakkaat
64
11
20
14

HELSINKI ESPOO VANTAA TURKU TAMPERE OULU KUUSIKKO HUOMAUTUKSET

	HELSINKI	ESPOO	VANTAA	TURKU	TAMPERE	OULU	KUUSIKKO	HUOMAUTUKSET
Kaikki käynnit	1 613 784	296 395	174 760	675 649	603 026	598 455	3 962 069	
Käynnit yli 65-vuotiaat	1 471 130	253 355	147 439	611 152	562 337	554 594	3 600 007	Espos: Poistettu palvelutalojen kotikäynnit ja tukipalvelukäynnit
(Alle 65-vuotiaat)	142 654	43 040	27 321	64 496	40 689	43 861	362 061	
65-74 vuotiaat	205 479	42 767	33 364	73 270	75 576	70 627	501 083	Vantaa: Omien ja ostopalvelujen käyntien
75-84 vuotiaat	597 652	105 896	63 206	274 386	271 635	255 867	1 568 642	jakamisessa ikäryhmiin käyntejä
85 v. täyttäneet	667 999	104 692	50 869	283 496	215 126	228 100	1 530 282	kokonais määrän suhdetta. Aku 7.6.07

Kotihoidon oman toiminnan käynnit Espoo: Ei sisällä omama työnä tehtyjä tukipalvelukäyntejä

1 563 528	284 965	162 760	671 154	565 260	586 602	586 602	3 834 269
1 425 900	244 820	137 315	606 934	526 557	543 303	543 303	3 484 829
137 628	40 145	25 445	64 220	38 703	43 299	43 299	349 440
192 915	40 304	31 073	72 732	71 445	70 019	70 019	478 488
572 524	104 049	58 866	272 923	254 115	248 562	248 562	1 511 039
660 461	100 467	47 376	261 279	200 997	224 722	224 722	1 495 301

Kotihoidon ostopalvelukäynnit Espoo: Ei sisällä ostopalveluna tuotettuja tukipalvelukäyntejä

50 256	11 430	12 000	4 495	37 766	11 853	11 853	127 800
45 230	8 535	10 124	4 219	35 780	11 291	11 291	115 179
5 026	2 895	1 876	276	1 986	562	562	12 621
12 564	2 463	2 291	539	4 131	608	608	22 596
25 128	1 847	4 340	1 463	17 520	7 305	7 305	57 603
7 538	4 225	3 493	2 217	14 129	3 378	3 378	34 980

KOTIHOIDON kokonaiskustannukset (perus+tukipalvelut) EUR

79 977 325	15 429 066	12 160 878	26 856 360	26 502 975	15 565 204	15 565 204	176 491 808
71 415 624	14 045 987	10 453 270	26 583 039	22 993 895	15 399 398	15 399 398	160 891 213
8 561 701	1 383 079	1 707 608	273 321	3 509 080	165 806	165 806	15 600 595
46	49	64	40	41	26	26	42
93	83	39	61	34	14	14	61

Kunnallisen toiminnan kustannukset %

89,3	91,0	86,0	99,0	86,8	98,9	98,9	91,2
------	------	------	------	------	------	------	------

Ostopalvelun kustannukset %

12,0	9,8	16,3	1,0	15,3	1,1	1,1	9,7
------	-----	------	-----	------	-----	-----	-----

KOTIHOIDON 65v. kustannukset (perus+tukipalvelut) EUR yli 65-vuotiaat

72 854 580	13 162 423	10 259 700	24 307 392	24 682 857	14 420 870	14 420 870	159 687 821
65 131 049	12 073 803	8 819 052	24 050 854	21 384 322	14 262 923	14 262 923	145 722 004
7 723 531	1 088 619	1 440 648	256 537	3 298 535	157 947	157 947	13 965 818

***Josta oman toiminnan kustannukset eur**

--	--	--	--	--	--	--	--

***Josta ostopalvelun kustannukset eur**

--	--	--	--	--	--	--	--

KOTIHOIDON 75v. kustannukset (perus+tukipalvelut) EUR yli 75-vuotiaat

61 897 328	10 860 598	7 938 014	21 392 515	21 400 527	12 574 209	12 574 209	136 939 519
56 319 241	10 086 128	6 823 373	21 168 734	18 482 826	12 424 767	12 424 767	125 713 502
5 578 087	774 469	1 114 641	223 781	2 917 701	149 442	149 442	11 226 017

KOTIHOIDON PERUSPALVELUT

Oman toiminnan peruspalvelun kustannukset EUR	71 415 624	13 605 599	9 312 487	24 414 975	21 623 684	13 702 445	154 074 814
Kustannukset EUR yli 65-vuotiaat	65 131 049	11 688 884	7 856 614	22 095 665	20 110 026	12 691 205	139 573 433
Kustannukset EUR yli 75-vuotiaat	56 319 241	9 764 577	6 078 726	19 447 835	17 381 431	11 055 607	120 409 167

Ostopalvelujen peruspalvelun kustannukset Eur

	4 668 701	944 461	462 261	273 321	1 292 679	165 806	7 807 229
--	-----------	---------	---------	---------	-----------	---------	-----------

Kustannukset EUR yli 65-vuotiaat

	4 219 831	705 247	389 993	256 537	1 215 118	157 947	6 944 674
--	-----------	---------	---------	---------	-----------	---------	-----------

KOTIHOIDON TUKIPALVELUT

Oman toiminnan kotipalvelun tukipalvelujen kustannukset	0	440 388	1 140 783	2 168 064	1 370 211	1 696 953	6 816 399
Kustannukset EUR yli 65-vuotiaat	0	384 919	962 438	1 955 199	1 274 296	1 571 718	6 148 571

Ostopalvelujen kotipalvelun tukipalvelujen kustannukset

	3 893 000	438 618	1 245 347	2 216 401	0	0	7 793 366
--	-----------	---------	-----------	-----------	---	---	-----------

Kustannukset EUR yli 65-vuotiaat

	3 503 700	383 372	1 050 655	2 083 417	0	0	7 021 144
--	-----------	---------	-----------	-----------	---	---	-----------

HELSINKI ESPOO VANTAA TURKU TAMPERE OULU KUUSIKKO HUOMAUTUKSET

OSAVUOROKAUTINEN HOITO

VANHUSTEN PÄIVÄHOITO

Kaikki hoitopäivät vuonna 2006

Hoitopäivät yht. yli 65v.

42 150	7 946	14 612	10 286	17 862	12 477	105 313
41 307	7 150	12 554	10 005	17 055	12 061	100 132
843	796	2058	261	807	416	5 181
6 744	1 236	3351	1 882	2 849	2 160	17 922
19 389	3 576	6824	6 002	7 061	5 938	48 790
15 174	2 338	2379	2 421	7 145	3 963	33 420

(Alle 65-vuotiaat)

65-74 vuotiaat

75-84 vuotiaat

85 v. täytäneet

Kokonaiskustannukset

Kustannukset EUR yli 65-vuotiaat

EUR/hoitopäivä yli 65v.

3 695 992	410 543	1 618 000	570 312	1 352 556	738 283	8 385 686
3 622 072	369 416	1 092 198	555 813	1 291 448	713 668	7 644 615
88	52	87	56	76	59	76

Ostopalvelun kustannukset (sisältyvät kokonaiskust.)

Ostopalvelun osuus % kokonaiskustannuksista

488 597	70 290	308 750	480 392	242 614	242 614	1 590 643
13,2	17,1	0,0	54,1	35,5	32,9	19,0

PÄIVÄSAIRAHOITO

Kaikki hoitopäivät vuonna 2006

Hoitopäivät yht. yli 65v.

4 607	4 686	2 337	4 256	2 980	0	18 866
4 361	4 154	2 195	4 009	2 675	0	17 394
246	532	142	247	305	0	1 472
839	1 085	657	1 070	870	0	4 521
2 092	2 210	1207	1 708	1 334	0	8 551
1 430	859	331	1 231	471	0	4 322

(Alle 65-vuotiaat)

65-74 vuotiaat

75-84 vuotiaat

85 v. täytäneet

Kokonaiskustannukset EUR

Kustannukset EUR yli 65-vuotiaat

EUR/hoitopäivä yli 65v.

816 752	368 760	422 000	440 836	559 018		2 607 366
773 140	326 895	396 359	415 205	501 803		2 413 401
177	79	181	104	188		139

OMASHOIDON TUKEA

Kaikki tuen saajat vuoden 2006 aikana

Tuen saajat yli 65v.

2 940	599	864	857	675	572	6 507
1 771	300	507	539	315	572	4 004
1169	299	357	318	360	0	2 503
521	95	208	128	108	130	1 190
783	154	213	281	136	297	1 864
467	51	86	130	71	145	950

(Alle 65-vuotiaat)

65-74 vuotiaat

75-84 vuotiaat

85 v. täytäneet

Tukea vain palveluina saaneet

2 403	509	556	699	586	446	5 599
1 374	232	442	409	249	446	3 152
1029	276	114	290	337	0	2 047
425	77	181	105	91	111	989
597	118	183	210	106	234	1 448
352	38	78	94	52	101	715

Kaikki tuen saajat 31.12.2006

Tuen saajat yli 65v.

2 940	626	636	857	698	620	6 377
1323	248	514	514	5	162	2 252
993	258	445	338	127	436	2 597
502	104	169	2	415	21	1 213
122	16	22	3	58	1	222
				91		91
				2		2

(Alle 65-vuotiaat)

65-74 vuotiaat

75-84 vuotiaat

85 v. täytäneet

Omashoidontuen asiakkaat 2006 eri korvausluokissa

Oulu: sama asiakas eri luokissa

I						
II						
III						
IV						
V						
VI						

Omaishoidontuen asiakkaat 2006 eri korvausluokissa %

	HELSINKI	ESPOO	VANTAA	TURKU	TAMPERE	OULLU	KUUSIKKO	HUOMAUTUKSET
I	100	100	100	100	100	100	100	
II	45.0	39.6	0.0	60.0	0.7	26.1	35.3	
III	33.8	41.2	70.0	39.4	18.2	70.3	40.7	
IV	17.1	16.6	26.6	0.2	59.5	3.4	19.0	
V	4.1	2.6	3.5	0.5	8.3	0.2	3.5	
VI					13.0		1.4	
					0.3		0.0	

Omaishoidontuen korvausluokat 2006

I EUR=	300	279	320	300	0-299,9	712		
II EUR=	424	447	320	589	300-300,1	407		
III EUR=	627	596	600	672	300,2-899,9	300		
IV EUR=	1 249	1 257	1 000	1 137	900-900,1	1 119		
V EUR=					900,2-1499,9			
VI EUR=					1500-			

Kokonaiskustannukset EUR

	14 717 065	3 344 423	3 309 000	4 124 180	5 116 040	2 882 569	33 493 277	
Kustannukset EUR yli 65-vuotiaiden hoito	8 865 560	1 523 702	1 778 473	2 593 854	2 433 989	2 882 569	20 078 127	
EUR/asiakas yli 65v.	5 006	5 079	3 508	4 812	7 727	5 039	5 015	

Omaishoidontuen kaikki hoitopalkkiot

	11 494 907	2 508 035	2 784 709	3 749 564	3 970 764	2 486 597		
Omaishoidontuen yli 65v. hoitopalkkiot	6 924 532	1 176 799	1 606 666	2 358 244	1 874 618	2 486 597		

Hoitopalkkioiden osuus kustannuksista

	78,1	75,0	84,2	90,9	77,6	86,3	80,6	
Hoitopalkkio kuukaudessa 65v tuensaajalle	325,8	326,9	264,1	364,6	495,9	362,3	341,9	

MUUT VANHUKSILLE TARJOTTAVAT PALVELUT

Palvelukeskus, korttelikerho jne.

Kokonaiskustannukset 2006 EUR

	5 255 695	1 242 788	1 617 826	2 854 368	4 199 901	1 879 053	17 049 631	
Kustannukset EUR yhteensä yli 65v. osuus	0	1 242 788	0	0	0	1 879 053	3 121 841	
EUR 65 v. täyttäneet	0	53	0	0	0	119	16	

Vanhuspalvelujen tuotantoon annettavat avustukset

(ei sisällä yleisavustuksia)

					562 479		562 479	
--	--	--	--	--	---------	--	---------	--

PALVELUASUMINEN

PALVELUASUMINEN, JOSSA HENKILÖSTÖMITOITUS ALLE 0,2/ASUKAS

Asukkaat 31.12.2006 yhteensä kaikki

	0	0	0	59	190	0	249	
Yhteensä yli 65v.	0	0	0	48	187	0	235	
(Alle 65-vuotiaat)	0	0	0	11	3	0	14	
65-74 vuotiaat	0	0	0	8	14	0	22	
75-84 vuotiaat	0	0	0	22	111	0	133	
85 v. täyttäneet	0	0	0	18	62	0	80	

ASUMISVUOROKAUDET 2006 (HENKILÖK alle 0,2/ASUKAS)

Yhteensä kaikki

	0	0	0	21 039	69 125	0	90 164	
Yhteensä yli 65v.	0	0	0	17 024	68 187	0	85 211	
(Alle 65-vuotiaat)	0	0	0	4 015	938	0	4 953	
65-74 vuotiaat	0	0	0	2 271	4 924	0	7 195	
75-84 vuotiaat	0	0	0	7 811	40 453	0	48 364	
85 v. täyttäneet	0	0	0	6 842	22 810	0	29 652	

	HELSINKI	ESPOO	VANTAA	TURKU	TAMPERE	OULLU	KUUSIKKO	HUOMAUTUKSET
--	----------	-------	--------	-------	---------	-------	----------	--------------

Oma toiminta: Kokonaiskustannukset EUR
 Oma toiminta: Kustannukset EUR yli 65-vuotiaat
 Oma toiminta: Kustannukset EUR yli 75-vuotiaat
 EUR/asumisvrk

Ostopalvelut (brutto)				128 609			128 609	
Kustannukset EUR yli 65-vuotiaat				104 066			104 066	
Kustannukset EUR yli 75-vuotiaat				90 183			90 183	
EUR/asumisvrk			6					6
Ostopalvelut (netto)			804 104				804 104	
Kustannukset EUR yli 65-vuotiaat			793 193				793 193	
Kustannukset EUR yli 75-vuotiaat			735 914				735 914	
EUR/asumisvrk			12					12
Ostopalvelut (netto)			756 070				756 070	
Kustannukset EUR yli 65-vuotiaat			740 949				740 949	
Kustannukset EUR yli 75-vuotiaat			691 953				691 953	
EUR/asumisvrk			11					11

PALVELUASUMINEN, JOSSA HENKILÖSTÖMITOITUS 0,195-0,394/ASUKAS

Kaikki asukkaat 31.12.2006	0	180	51	144		284	659	
ASUKKAAT 31.12. yli 65 v.	0	174	44	141	268	627		
(Alle 65-vuotiaat)	0	6	7	3	16	32	32	
65-74 vuotiaat	0	25	9	43	29	106	106	
75-84 vuotiaat	0	77	24	53	102	256	256	
85 v. täytäneet	0	72	11	45	137	265	265	

ASUMISVUOROKAUDET 2006 (HENKILÖK 0,195-0,394/ASUKAS)

Yhteensä kaikki	0	65 266	18 711	59 632	100 224	243 833	243 833	
Yhteensä yli 65v.	0	62 763	16 360	58 537	96 018	233 678	233 678	
(Alle 65-vuotiaat)	0	2 503	2 351	1 095	4 206	10 155	10 155	
65-74 vuotiaat	0	9 985	3 378	14 477	11 290	39 130	39 130	
75-84 vuotiaat	0	25 761	7 814	20 802	35 488	89 865	89 865	
85 v. täytäneet	0	27 017	5 168	23 258	49 240	104 683	104 683	
Oma toiminta: Kokonaiskustannukset EUR		1 786 172	492 323	412 991		2 691 486	2 691 486	
Oma toiminta: Kustannukset EUR yli 65-vuotiaat		1 710 853	430 464	380 979	0	2 522 296	2 522 296	
Oma toiminta: Kustannukset EUR yli 75-vuotiaat		1 431 434	341 582	282 458	0	2 065 474	2 065 474	
EUR/asumisvrk	54		26	29	0	41		

Ostopalvelut (brutto)

Kustannukset EUR yli 65-vuotiaat	2 347 970	2 406 110	2 993 667	7 747 747
Kustannukset EUR yli 75-vuotiaat	2 267 285	2 406 110	2 868 035	7 541 430
EUR/asumisvrk	1 916 520	1 800 736	2 530 805	6 248 061
Ostopalvelut (netto)	74	53	30	44
Kustannukset EUR yli 65-vuotiaat	1 310 699	1 419 193	2 542 306	5 272 198
Kustannukset EUR yli 75-vuotiaat	1 265 658	1 419 193	2 435 616	5 120 467
EUR/asumisvrk	1 069 852	1 062 126	2 149 231	4 281 209

Ero ostopalv. brutto- ja nettokustannusten välillä
 Ero % ostopalv. brutto- ja nettokustannusten välillä

41	31	25	30
1 037 271	986 917	451 361	2 475 549
44,2	41,0	15,1	32,0

HELSINKI ESPOO VANTAA TURKU TAMPERE OULLU KUUSIKKO HUOMAUTUKSET

TEHOSTETTU PALVELUASUMINEN		HELSINKI	ESPOO	VANTAA	TURKU	TAMPERE	OULLU	KUUSIKKO	HUOMAUTUKSET
PALVELUASUMINEN, JOSSA HENKILÖSTÖMITOITUS = >0,4 /ASUKAS									
Kaikki asiakkaat 31.12.2006									
ASUKKAAT 31.12. yli 65 v.									
2 320	489	655	424	300	206	4 394			
2 291	478	602	408	288	200	4 267			
29	11	53	16	12	6	127			
351	70	140	80	35	23	699			
991	203	271	166	123	87	1 841			
949	205	191	162	130	90	1 727			
(Alle 65-vuotiaat)									
65-74 vuotiaat									
75-84 vuotiaat									
85 v. täytäneet									

ASUMISVUOROKAUDET 2006 (henkilök =>0,4/AS)

Kaikki asumisvuorokaudet yhteensä

Yli 65 v. asumisvuorokaudet yhteensä

860 372	177 063	223 377	152 198	100 647	74 290	1 587 947			
848 975	173 057	205 941	146 166	96 363	72 383	1 542 885			
11 397	4 006	17 436	6 032	4 284	1 907	45 062			
125 627	25 289	46 563	27 473	11 362	8 892	245 196			
359 714	73 120	92 397	57 670	39 825	31 253	653 979			
363 634	74 648	66 991	61 023	45 176	32 238	643 710			
Oma toiminta: Kokonaiskustannukset EUR									
17 434 591	6 264 206	6 004 962	6 807 443	8 367 555	4 777 162	86 170 240			
17 288 638	5 217 960	5 511 630	5 887 001	7 066 783	4 026 615	72 195 425			
14 348 585	3 887 001	4 329 579	82	76	66	53 739 899			
35	75	82	83	77	93	47			

EUR/asumisvrk

33 872 390	19 292 690	13 063 000	6 807 443	8 367 555	4 777 162	86 170 240			
33 203 366	18 856 198	12 727 879	6 807 443	8 011 393	4 644 316	84 250 595			
29 279 740	16 100 722	10 039 261	5 682 303	7 066 783	4 026 615	72 195 425			
92	109	93	86	83	77	93			
Ostopalvelut (brutto)									
22 435 029	13 218 018	13 063 000	4 015 226	7 658 291	4 101 417	64 480 981			
21 991 908	12 918 964	12 727 879	4 015 226	7 332 319	3 987 363	62 973 659			
19 393 135	11 031 102	10 039 261	3 351 586	6 467 777	3 457 037	53 739 899			
61	75	93	51	76	66	70			
EUR/asumisvrk NETTO									

Ero ostopalv. brutto- ja nettokustannusten välillä

Ero % ostopalv. brutto- ja nettokustannusten välillä

6 074 672	2 792 216	709 264	675 745	44 124 287					
31,5	41,0	8,5	14,1	51,2					

VANHAINKODIT

ASIAKKAAT 31.12.

Vanhainkodit kaikki asiakkaat 31.12.06

Yli 65 v.

2 343	342	401	813	1 162	491	5 552			
2 313	292	395	813	1 134	479	5 426			
30	50	6	0	28	12	126			
314	66	65	61	82	53	641			
841	127	154	299	463	209	2 093			
1 158	99	176	453	589	217	2 692			
1 989	226	330	752	1 052	426	4 785			
+75v.									

Joista lyhytaikaisioidossa

Joista lyhytaikaisioidossa yli 65v.

(Alle 65-vuotiaat)

65-74 vuotiaat

75-84 vuotiaat

85 v. täytäneet

Yli 65v. lyhytaikaisioidossa %

168	13	52	47	191	37	508			
166	13	51	47	190	37	504			
2	0	1	0	1	0	4			
26	4	11	5	12	10	68			
77	4	19	19	12	222	222			
63	5	21	23	87	15	214			
7,2	4,5	12,9	5,8	16,8	7,7	9,3			

HUOMAUTUKSET

VANHAINKODIT HOITOPÄIVÄT 2006

	HELSINKI	ESPOO	VANTAA	TURKU	TAMPERE	OULLU	KUUSIKKO
Vanhainkodit yhteensä	836 849	117 785	144 715	297 679	420 349	176 642	1 994 019
VANHAINKODIT YHTEENSÄ, YLI 65 V. (Alle 65-vuotiaat)	825 726	99 981	142 595	297 437	409 685	172 188	1 947 612
65-74 vuotiaat	11 123	17 804	2 120	242	10 664	4 454	46 407
75-84 vuotiaat	106 035	21 739	22 879	21 033	27 491	19 162	218 339
85 v. täytäneet	287 437	44 216	54 145	106 628	161 565	75 321	729 312
	432 254	34 026	65 571	169 776	220 629	77 705	999 961

HOITOPÄIVÄTÄ LYHYTAIKAISHOIDON HOITOPÄIVÄ

Kaikki lyhytaikais hoidon hoitopäivät

	HELSINKI	ESPOO	VANTAA	TURKU	TAMPERE	OULLU	KUUSIKKO
Yli 65v. lyhytaikais hoidon päivät	54 620	4 885	24 294	15 842	30 765	13 534	143 940
(Alle 65-vuotiaat)	54 166	4 309	23 671	15 655	30 105	13 100	141 006
65-74 vuotiaat	454	576	623	187	660	434	2 934
75-84 vuotiaat	9 124	1 282	5 270	1 992	3 490	2 506	23 664
85 v. täytäneet	22 902	1 831	10 633	7 330	13 690	6 061	62 447
	22 140	1 196	7 768	6 333	12 925	4 533	54 895
Yli 65v. lyhytaikais hoidon hoitopäivät %	6,6	4,3	16,6	5,3	7,3	7,6	7,2

Vantaan lyhytaikais hoidon päivät
vanhaikodissa arvioitu.(Pekka Sassi)

VANHAINKODIT, KUSTANNUKSET

	HELSINKI	ESPOO	VANTAA	TURKU	TAMPERE	OULLU	KUUSIKKO
OMA TOIMINTA YHTEENSÄ	104 256 800	22 398 001	17 847 878	34 885 492	53 745 096	24 152 584	257 285 851
Vanhainkodit	54 718 870	20 561 045	11 217 290	34 229 292	45 567 040	22 518 288	188 811 825
EUR/hoitovrk	148	191	130	118	134	139	139

OSTOPALVELUT

BRUTTOKUSTANNUKSET YHT.

Vanhainkodit	49 537 930	1 836 956	6 630 588	656 200	8 178 056	1 634 296	68 474 026
EUR/hoitovrk	106	180	114	90	101	112	107

NETTOKUSTANNUKSET

Vanhainkodit		1 600 127			6 306 384	1 603 807	9 510 318
EUR/hoitovrk		156			78	110	90

TERVEYSKESKUSSAIRAALAT

TERVEYSKESKUSSAIRAALAT perussairaanhoidon kaikki asiakkaat

31.12.06 yhteensä

TERVEYSKESKUSSAIRAALAT perussairaanhoidon yht. yli 65v.

	2 032	383	192	786	639	168	4 200
1 737	293	163	733	589	154	3 669	
296	90	29	53	50	14	531	
304	41	52	101	119	26	643	
675	137	58	346	221	84	1 521	
758	115	53	287	249	44	1 506	

joista lyhytaikais hoidossa (kaikki)

joista lyhytaikais hoidossa yli 65v.

	771	221	100	155	253	142	1 642
641	185	80	145	236	133	133	1 420
130	36	20	10	17	9	222	
129	27	27	20	59	22	284	
258	88	29	68	97	73	613	
254	70	24	57	80	38	523	

Yli 65-vuotiaat lyhytaikais hoidossa %

36,9 63,1 49,1 19,7 40,1 86,4 38,7

HOITOPÄIVÄT 2006

	HELSINKI	ESPOO	VANTAA	TURKU	TAMPERE	OULLU	KUUSSIKKO	HUOMAUTUKSET
--	----------	-------	--------	-------	---------	-------	-----------	--------------

	HELSINKI	ESPOO	VANTAA	TURKU	TAMPERE	OULLU	KUUSSIKKO	HUOMAUTUKSET
--	----------	-------	--------	-------	---------	-------	-----------	--------------

TERVEYSKESKUSSAIRAALAT perussairaanhoidon yhteensä

	744 770	119 505	67 094	360 115	223 681	70 118	1 585 283	
--	---------	---------	--------	---------	---------	--------	-----------	--

TERVEYSKESKUSSAIRAALAT perussairaanhoidon yht. yli 65v.

	644 503	102 586	56 235	337 807	197 855	63 844	1 402 830	
--	----------------	----------------	---------------	----------------	----------------	---------------	------------------	--

(Alle 65-vuotiaat)

65-74 vuotiaat

75-84 vuotiaat

85 v. täytäneet

	100 267	16 919	10 859	22 309	25 826	6 274	182 454	
	102 355	15 860	14 323	46 494	38 454	11 410	228 896	
	243 714	44 774	22 339	159 348	87 370	32 080	589 625	
	298 434	41 952	19 573	131 965	72 031	20 354	584 309	

Joista lyhytaikaisoiden hoitopäivät

Yli 65v. lyhytaikaisoiden päivät

(Alle 65-vuotiaat)

65-74 vuotiaat

75-84 vuotiaat

85 v. täytäneet

	298 200	83 460	27 015	56 870	69 964	57 962	593 471	Vantaan lyhytaikaisoiden päivät
	240 066	66 071	22 375	47 161	66 857	53 515	496 045	Katrinan sairaalassa arvioitu. (Pekka Sassi)
	58 134	17 389	4 640	9 709	3 107	4 447	97 426	
	45 050	11 957	7 171	6 949	9 286	9 270	89 683	
	95 518	29 143	9 201	21 594	27 564	27 277	210 297	
	99 498	24 971	6 003	18 618	30 007	16 968	196 065	
	37,2	64,4	39,8	14,0	33,8	83,8	35,4	

Yli 65v. lyhytaikaisoiden hoitopäivät %

TERVEYSKESKUSSAIRAALAT perussairaanhoidon yhteensä

KUSTANNUKSET EUR YHTEENSÄ (sis. myös alle 65-vuotiaiden hc

	151 302 965	25 178 964	17 032 793	41 340 027	38 296 398	16 225 655	289 376 802	
--	-------------	------------	------------	------------	------------	------------	-------------	--

OMA TOIMINTA YHTEENSÄ

Terveyskeskussairaalat yht

Joista pitkäaikaishoito

Joista akuuttihoito (lyhytaikaishoito)

	147 833 332	25 157 267	16 047 813	33 511 406	37 626 109	14 695 310	274 871 237	
	73 233 032	7 833 337	9 504 136	22 206 788	25 520 168	2 834 725	141 132 186	
	74 600 300	17 323 931	6 543 677	11 304 619	12 105 941	11 860 585	133 739 052	Tampereen ja Vantaan lyhyt- ja pitkäaikaisoiden kustannukset laskettu keskim. Hp kustannuksilla. Aku 1.8.07./15.9.07
	204	211	242	115	173	233	186	

EUR/hoitovrk.

EUR/hoitovrk. pitkäaikaishoito

EUR/hoitovrk. akuuttihoito(lyhytaikaishoito)

OSTOPALVELUT

BRUTTOKUSTANNUKSET YHT.

Perussairaanhoido

Joista pitkäaikaishoito

Joista akuuttihoito (lyhytaikaishoito)

	3 469 633	21 697	984 980	7 828 621	670 289	1 530 345	14 505 565	
	909 708	6 686	984 980	7 828 621	670 289		10 393 598	Tampere: Ostopalvelujen bruttokustannukset laskettu: 26eur*hoitopäivät+nettokustannukset
	2 559 925	15 011				1 530 345	4 111 967	
	160	53	1 170	112	108	216	137	

EUR/hoitovrk

EUR/hoitovrk. pitkäaikaishoito

EUR/hoitovrk. akuuttihoito(lyhytaikaishoito)

OSTOPALVELUT

BRUTTOKUSTANNUKSET YHT.

Perussairaanhoido

Joista pitkäaikaishoito

Joista akuuttihoito (lyhytaikaishoito)

	786	53	1 190	112	108	216	134	
	124						146	

	HELSINKI	ESPOO	VANTAA	TURKU	TAMPERE	OULU	KUUSIKKO
PERUSTERVEYDENHUOLLON AVOHOITO							
Avosairaanhoidon lääkärin vastaanotto							
Kaikki yhteensä	655 069	261 159	274 055	243 169	371 576	177 542	1 982 570
Yli 65v. käynnit yhteensä	155 977	58 114	56 121	58 261	97 049	39 015	464 537
(Alle 65-vuotiaat)	499 092	203 045	217 934	184 908	274 527	138 527	1 518 033
65-74-vuotiaat	78 225	29 626	32 653	27 596	46 175	19 588	233 863
75-84-vuotiaat	60 994	21 835	18 937	24 134	38 738	15 337	179 975
85 v. täyttäneet	16 758	6 653	4 531	6 531	12 136	4 090	50 699
Avosairaanhoidon lääkärin asiakkaat 2006							
Kaikki yhteensä	268 127	101 651	95 420	96 531	121 966	66 667	750 362
Yli 65v. käynnit yhteensä	59 121	18 576	16 163	23 128	25 878	12 334	155 200
(Alle 65-vuotiaat)	209 006	83 075	79 257	73 403	96 088	54 333	595 162
65-74-vuotiaat	29 585	10 352	9 910	10 955	13 123	6 573	80 498
75-84-vuotiaat	21 547	6 414	5 004	9 580	9 607	4 480	56 632
85 v. täyttäneet	7 989	1 810	1 249	2 593	3 148	1 281	18 070
KUSTANNUKSET EUR YHTEENSÄ							
(Ilman kotisairaanhoidoa)	135 906 675	55 533 061	46 273 466	36 965 050	45 682 522	29 422 942	349 783 716
KUSTANNUKSET EUR yli 65v.	33 392 189	13 292 573	8 347 510	9 130 999	11 877 455	6 473 047	82 513 773
(Alle 65-vuotiaat)	102 514 486	42 240 488	37 925 956	27 834 051	33 805 067	22 949 895	267 269 943
65-74-vuotiaat	16 294 093	6 445 729	4 682 218	4 293 531	5 582 404	3 236 524	40 534 499
75-84-vuotiaat	13 143 590	5 015 990	2 887 880	3 819 008	4 632 207	2 530 373	32 029 048
85 v. täyttäneet	3 954 506	1 830 854	777 412	1 018 461	1 662 844	706 150	9 950 227
Yli 65v. osuus % kokonaiskustannuksista	25	24	18	25	26	22	24
EUR/käynti	207	213	169	152	123	166	176
Kotisairaala							
	(perustn)	(perustn)	ei ole	(erikoissst)	(erikoissst)	(erikoissst)	
Suoritteet kaikki yhteensä	28 559	3 438	0	3 040	6 490	2 108	43 635
Ikäryhmittäiset suoritteet yli 65v	16 994	1 274	0	2 711	3 763	728	25 470
(Alle 65-vuotiaat)	11 565	2 164		329	2 727	1 380	18 165
65-74-vuotiaat	5 389	556		468	1 782	728	8 923
75-84-vuotiaat	8 075	569		1 364	1 588		11 596
85 v. täyttäneet	3 530	149		879	393		4 951
Asiakkaat							
Kotisairaalan kustannukset 2006 yhteensä	4 639 173	884 752		309 806	1 336 967	481 371	7 652 069
KUSTANNUKSET EUR yli 65v.	2 760 535	327 857		276 260	775 194	166 242	4 306 088
EUR/hoitovrk	162	257		102	206	228	175

ERIKOISSAIRAANHOITO (SOMAATTINEN JA PSYKIATRINEN YHTEENSÄ)									
ERIKOISSAIRAANHOIDON HOITOPAIKAT (Hp/365)	1 312	445	470	690	597	304	3 818		
ERIKOISSAIRAANHOIDON HOITOPAIKAT YLI 65v. (Hp/365)	399	124	131	334	300	96	1 383		

SOMAATTISET JA PSYKIATRISET HOITOPÄIVÄT 2006									
KAIKKI HOITOPÄIVÄT yht.	478 904	162 283	171 469	251 879	217 892	111 093	1 393 520		
Yli 65v. hoitopäivät	145 485	45 079	47 811	122 067	109 556	34 973	504 971		
(Alle 65-vuotiaat)	333 419	117 204	123 658	129 812	108 336	76 120	888 549		
65-74-vuotiaat	58 684	20 017	23 500	36 981	36 521	14 599	190 302		
75-84-vuotiaat	59 965	19 696	18 314	57 989	50 339	15 504	221 807		
85 v. täyttäneet	26 836	5 366	5 997	27 097	22 696	4 870	92 862		
Yli 65v. osuus hoitopäivistä %	30,4	27,8	27,9	48,5	50,3	31,5	36,2		

Ostopalvelujen osuus % yli 65v. hoitopi 95,1 100,0 100,0 57,3 43,0 96,0 75,6

SOMAATTISET JA PSYKIATRISET ERIKOISSAIRAANHOIDON POLIKLINIKKAKÄYNNIT									
Kaikki käynnit yhteensä	841 451	291 861	264 793	328 536	279 768	200 642	2 207 051		
Kaikki yli 65v. käynnit yhteensä	196 963	47 433	39 442	70 443	65 725	40 385	460 391		
(Alle 65-vuotiaat)	644 488	244 428	225 351	258 093	214 043	160 257	1 746 660		
65-74-vuotiaat	100 676	27 915	24 981	35 244	34 057	20 882	243 755		
75-84-vuotiaat	74 062	16 263	12 380	29 176	25 818	15 250	172 949		
85 v. täyttäneet	22 225	3 255	2 081	6 022	5 850	4 253	43 686		
Yli 65v. osuus käynneistä %	23,4	16,3	14,9	21,4	23,5	20,1	20,9		

Ostopalvelujen osuus % yli 65v. käynne 78,0 100,0 100,0 72,9 68,7 82,1 80,4

KUSTANNUKSET OMA+OSTO (VO+POLI)YHTEENSÄ									
KUSTANNUKSET EUR YHTEENSÄ	488 381 942	168 197 824	154 815 320	167 649 206	174 083 811	104 368 252	1 257 496 355		
KUSTANNUKSET EUR yli 65v.	152 051 945	40 299 268	36 604 551	68 569 608	67 110 048	31 775 070	396 410 490		
Yli 65v. osuus kustannuksista %	31,1	24,0	23,6	40,9	38,6	30,4	31,5		

Somaattinen									
SOMAATTISEN ERIKOISSAIRAANHOIDON HOITOPAIKAT YLI 65v. (Hp/365)	760	289	322	494	454	218	2 537		
Yli 65v. hoitoon käytettäviä ersa sairaansijoja %	43,5	35,7	35,1	59,8	58,7	40,0	47,1		

SOMAATTISEN ERIKOISSAIRAANHOIDON HOITOPÄIVÄT 2006

Kaikki hoitopäivät yhteensä	277 232	105 402	117 610	180 264	165 851	79 632	925 991
Kaikki yli 65v. hoitopäivät	120 613	37 576	41 314	107 713	97 291	31 853	436 360
(Alle 65-vuotiaat)	156 619	67 826	76 296	72 551	68 560	47 779	489 631
65-74-vuotiaat	46 409	16 206	19 422	31 212	30 278	12 741	156 268
75-84-vuotiaat	49 360	16 389	16 283	51 050	45 005	14 334	192 421
85 v. täyttäneet	24 844	4 981	5 609	25 452	22 008	4 778	87 672
Oma toiminta hoitopäivät yht.	0	0	0	42 687	77 918	0	120 605
Oma toimintahoitopäivät (yli 65v.)	0	0	0	38 065	62 394	0	100 459
(Alle 65-vuotiaat)			0	4 622	15 524	0	20 146
65-74-vuotiaat			0	6 572	14 858	0	21 430
75-84-vuotiaat			0	19 152	30 019	0	49 171
85 v. täyttäneet			0	12 341	17 517	0	29 858

Ostopalvelut hoitopäivät yht.	277 232	105 402	117 610	137 577	87 933	79 632	805 386
Ostopalvelut hoitopäivät yli 65v.	120 613	37 576	41 314	69 649	34 897	31 853	335 902
(Alle 65-vuotiaat)	156 619	67 826	76 296	67 928	53 036	47 779	469 484
65-74-vuotiaat	46 409	16 206	19 422	24 640	15 420	12 741	134 838
75-84-vuotiaat	49 360	16 389	16 283	31 898	14 986	14 334	143 250
85 v. täyttäneet	24 844	4 981	5 609	13 111	4 491	4 778	57 814

SOMAATTISEN ERIKOISSAIRAANHOIDON KÄYNNIT 2006

Kaikki yhteensä	603 913	216 624	224 461	231 185	202 182	144 849	1 623 214
Kaikki (yli 65v.)	178 134	46 415	37 362	66 399	61 772	38 936	429 018
(Alle 65-vuotiaat)	425 779	170 209	187 099	164 786	140 410	105 913	1 194 196
65-74-vuotiaat	87 916	27 008	23 470	33 094	31 491	19 754	222 733
75-84-vuotiaat	69 034	16 155	11 885	27 396	24 499	14 940	163 909
85 v. täyttäneet	21 184	3 252	2 007	5 909	5 782	4 242	42 376

SOMAATTINEN ERIKOISSAIRAANHOITO 2006

KUSTANNUKSET OMA+OSTO (VO+POLI)YHTEENSÄ	388 698 000	135 036 196	128 574 373	138 832 371	144 941 830	87 654 145	1 023 736 915
KUSTANNUKSET EUR YHTEENSÄ	143 033 000	37 755 775	34 615 621	64 236 412	62 112 528	30 377 900	372 131 236
(Alle 65-vuotiaat)	245 665 000	97 280 421	93 958 752	74 595 959	82 829 302	57 276 245	651 605 679
65-74-vuotiaat	64 082 000	19 735 361	19 665 235	23 058 932	24 326 999	13 107 853	163 976 380
75-84-vuotiaat	56 811 000	14 253 480	11 937 546	29 186 400	29 595 821	13 064 433	154 848 680
85 v. täyttäneet	22 140 000	3 766 934	3 012 840	11 991 080	8 189 708	4 205 614	53 306 176

SOMAATTINEN**ERIKOISSAIRAANHOITO**

OMA TOIMINTA YHTEENSÄ	19 073 000	0	0	18 867 016	32 486 561	2 581 573	73 008 150
KUSTANNUKSET EUR YHTEENSÄ	8 969 000	0	0	12 428 055	23 070 552	844 174	45 311 781
(Alle 65-vuotiaat)	10 104 000	0	0	6 438 961	9 416 009	1 737 399	27 696 369
65-74-vuotiaat	3 641 000	0	0	2 820 120	6 171 136	459 520	13 091 776
75-84-vuotiaat	3 744 000	0	0	6 095 905	13 349 524	320 115	23 509 544
85 v. täyttäneet	1 584 000	0	0	3 512 030	3 549 892	64 539	8 710 461

VUODEASASTOHOITO

KUSTANNUKSET EUR YHTEENSÄ

KUSTANNUKSET EUR YLI 65v.

(Alle 65-vuotiaat)

65-74-vuotiaat

75-84-vuotiaat

85 v. täyttäneet

EUR/hoitovrk

0	0	0	11 402 244	25 279 901	0	36 682 145
0	0	0	10 167 606	20 223 921	0	30 391 527
0	0	0	1 234 638	5 055 980		6 290 618
0	0	0	1 755 437	4 813 293		6 568 730
0	0	0	5 115 661	12 159 632		17 275 293
0	0	0	3 296 507	3 250 996		6 547 503
0	0	0	267	324	0	304

AVOHOITO

KUSTANNUKSET EUR YHTEENSÄ

KUSTANNUKSET EUR YLI 65v.

(Alle 65-vuotiaat)

65-74-vuotiaat

75-84-vuotiaat

85 v. täyttäneet

EUR/käynti

19 073 000	0	0	7 464 772	7 206 660	2 581 573	36 326 005
8 969 000	0	0	2 260 449	2 846 631	844 174	14 920 254
10 104 000	0	0	5 204 323	4 360 029	1 737 399	21 405 751
3 641 000	0	0	1 064 682	1 357 843	459 520	6 523 045
3 744 000	0	0	980 244	1 189 892	320 115	6 234 251
1 584 000	0	0	215 523	298 896	64 539	2 162 958
290			131	153	135	192

OSTOPALVELUT

BRUTTOKUSTANNUKSET EUR yhteensä

NETTOKUSTANNUKSET EUR yhteensä

NETTOKUSTANNUKSET EUR YLI 65v.

(Alle 65-vuotiaat)

65-74-vuotiaat

75-84-vuotiaat

85 v. täyttäneet

369 625 000	135 036 196	128 574 373	119 965 354	112 455 269	85 072 572	950 728 764
134 064 000	37 755 775	34 615 621	51 808 356	39 041 976	29 533 726	326 819 454
235 561 000	97 280 421	93 958 752	68 156 998	73 413 293	55 538 846	623 909 310
60 441 000	19 735 361	19 665 235	20 238 812	18 155 863	12 648 333	150 884 604
53 067 000	14 253 480	11 937 546	23 090 494	16 246 297	12 744 318	131 339 135
20 556 000	3 766 934	3 012 840	8 479 050	4 639 816	4 141 075	44 595 715

VUODEASASTOHOITO

BRUTTOKUSTANNUKSET EUR yhteensä

NETTOKUSTANNUKSET EUR YHTEENSÄ

NETTOKUSTANNUKSET EUR YLI 65v.

(Alle 65-vuotiaat)

65-74-vuotiaat

75-84-vuotiaat

85 v. täyttäneet

EUR/hoitovrk

251 066 000	89 975 678	81 592 602	77 839 518	72 325 446	52 963 267	625 762 511
101 854 000	27 831 367	26 360 195	39 406 422	28 206 924	21 185 307	244 844 215
149 212 000	62 144 311	55 232 407	38 433 096	44 118 522	31 777 960	380 918 296
43 606 000	13 828 157	14 422 049	13 940 957	12 467 461	8 474 123	106 738 747
40 986 000	10 919 977	9 376 120	18 047 474	12 128 977	9 533 388	100 991 936
17 262 000	3 083 233	2 562 026	7 417 991	3 610 486	3 177 796	37 113 532
906	854	694	566	823	665	777

72 325 446

AVOHOITO

BRUTTOKUSTANNUKSET EUR yhteensä

118 559 000	45 060 518	46 981 771	42 125 836	40 129 823	32 109 305	324 966 253
32 210 000	9 924 408	8 255 426	12 401 935	10 835 052	8 348 419	81 975 240
86 349 000	35 136 110	38 726 345	29 723 902	29 294 771	23 760 886	242 991 014
16 835 000	5 907 204	5 243 186	6 297 855	5 688 402	4 174 210	44 145 857
12 081 000	3 333 503	2 561 426	5 043 021	4 117 320	3 210 930	30 347 200
3 294 000	683 701	450 814	1 061 059	1 029 330	963 279	7 482 183
220	208	209	242	259	255	227

EUR/käynti

ERIKOISSAIRAANHOITO

Psykiatrinen hoito

LÄÄKÄRIT

ERIKOISSAIRAANHOIDON HOITOPAIKAT (Hp/365)	553	156	148	196	143	86	1 281
ERIKOISSAIRAANHOIDON HOITOPAIKAT YLI 65V. (Hp/365)	68	21	18	39	34	9	188

PSYKIATRISET HOITOPÄIVÄT 2006

Kaikki HOITOPÄIVÄT yhteensä	201 672	56 881	53 859	71 615	52 041	31 461	467 529
Kaikki HOITOPÄIVÄT yhteensä yli 65v.	24 872	7 503	6 497	14 354	12 265	3 120	68 611
(Alle 65-vuotiaat)	176 800	49 378	47 362	57 261	39 776	28 341	398 918
65-74-vuotiaat	12 275	3 811	4 078	5 770	6 243	1 858	34 035
75-84-vuotiaat	10 605	3 307	2 031	6 940	5 334	1 170	29 387
85 v. täyttäneet	1 992	385	388	1 645	688	92	5 190

Psykiatrisen erikoissairaanhoidon käynnit 2006

Oma ja osto kaikki käynnit yht.	237 538	75 237	40 332	97 351	77 586	55 793	583 837
Oma ja osto käynnit yli 65v.	18 829	1 018	2 080	4 044	3 953	1 449	31 373
(Alle 65-vuotiaat)	218 709	74 219	38 252	93 308	73 633	54 344	552 465
65-74-vuotiaat	12 760	907	1 511	2 150	2 566	1 128	21 022
75-84-vuotiaat	5 028	108	495	1 780	1 319	310	9 040
85 v. täyttäneet	1 041	3	74	113	68	11	1 310

PSYKIATRINEN ERIKOISSAIRAANHOITO

KUSTANNUKSET OMA+OSTO (VO+POLI)YHTEENSÄ

KUSTANNUKSET EUR yhteensä	99 683 942	33 161 628	26 240 947	28 816 836	29 141 981	16 714 107	233 759 441
KUSTANNUKSET EUR yli 65v.	9 018 945	2 543 493	1 988 930	4 333 196	4 997 520	1 397 170	24 279 254
(Alle 65-vuotiaat)	90 664 997	30 618 135	24 252 017	24 483 639	24 144 461	15 316 937	209 480 186
65-74-vuotiaat	4 556 650	1 334 423	1 276 390	1 824 781	2 597 228	782 286	12 371 758
75-84-vuotiaat	3 725 484	1 074 054	599 260	2 074 925	2 137 144	570 606	10 181 473
85 v. täyttäneet	736 811	135 016	113 280	433 490	263 148	44 278	1 726 023

PSYKIATRINEN ERIKOISSAIRAANHOITOOMA TOIMINTA YHTEENSÄ**KUSTANNUKSET EUR YHTEENSÄ****KUSTANNUKSET EUR yli 65v.**

59 637 942	0	0	21 936 276	5 687 838	9 490 929	96 752 985
4 167 945	0	0	4 235 936	199 074	444 072	9 047 027
55 469 997	0	0	17 700 341	5 488 764	9 046 857	87 705 959
3 277 650	0	0	1 748 141	158 861	372 154	5 556 806
771 484	0	0	2 054 476	38 819	71 918	2 936 697
1 18 811	0	0	433 318	1 394	0	553 523

(Alle 65-vuotiaat)

65-74-vuotiaat

75-84-vuotiaat

85 v. täyttäneet

VUODESASTOHOITO**KUSTANNUKSET EUR YHTEENSÄ****KUSTANNUKSET EUR yli 65v.**

35 159 911	0	0	13 520 883	0	5 881 769	54 562 563
2 680 374	0	0	3 595 028	0	364 670	6 640 072
32 479 537			9 925 854		5 517 099	47 922 490
2 169 827			1 415 064		299 971	3 884 862
444 703			1 759 269		64 699	2 268 671
65 844			420 695		0	486 539

EUR/hoitovrk

347

0

189

0

187

117

AVOHOITO**KUSTANNUKSET EUR YHTEENSÄ****KUSTANNUKSET EUR yli 65v.**

24 478 031	0	0	8 415 394	5 687 838	3 609 160	42 190 423
1 487 571	0	0	640 907	199 074	79 402	2 406 954
22 990 460			7 774 486	5 488 764	3 529 758	39 783 468
1 107 823			333 077	158 861	72 183	1 671 944
326 781			295 207	38 819	7 219	668 026
52 967			12 623	1 394	0	66 984

EUR/käynti

157

0

106

103

82

126

PSYKIATRINEN ERIKOISSAIRAANHOITOOSTOPALVELUT**BRUTTOKUSTANNUKSET EUR yhteensä****NETTOKUSTANNUKSET EUR yhteensä****NETTOKUSTANNUKSET EUR yli 65v.**

40 046 000	33 161 628	26 240 947	6 880 559	23 454 143	7 223 178	137 006 455
4 851 000	2 543 493	1 988 930	97 261	4 798 446	953 098	15 232 228
35 195 000	30 618 135	24 252 017	6 783 299	18 655 697	6 270 080	121 774 228
1 279 000	1 334 423	1 276 390	76 640	2 438 367	410 132	6 814 952
2 954 000	1 074 054	599 260	20 449	2 098 325	498 688	7 244 776
618 000	135 016	113 280	172	261 754	44 278	1 172 500

(Alle 65-vuotiaat)

65-74-vuotiaat

75-84-vuotiaat

85 v. täyttäneet

VUODESASTOHOITO**BRUTTOKUSTANNUKSET EUR yhteensä****NETTOKUSTANNUKSET EUR yhteensä****NETTOKUSTANNUKSET EUR yli 65v.**

28 284 000	20 467 204	17 920 984	3 772 980	18 601 909	4 427 808	93 474 885
4 627 000	2 399 425	1 725 920	86 735	4 371 449	841 284	14 051 813
23 657 000	18 067 779	16 195 064	3 686 245	14 230 460	3 586 524	79 423 072
1 116 000	1 208 123	1 081 650	68 644	2 225 068	354 225	6 053 710
2 935 000	1 056 826	541 010	18 092	1 897 209	442 781	6 890 918
576 000	134 476	103 260	0	249 172	44 278	1 107 186

EUR/hoitovrk

282

360

333

288

357

484

328

AVOHOITO**BRUTTOKUSTANNUKSET EUR yhteensä****NETTOKUSTANNUKSET EUR yhteensä****NETTOKUSTANNUKSET EUR yli 65v.**

11 762 000	12 694 424	8 319 963	3 107 579	4 852 234	2 795 370	43 531 570
224 000	144 068	263 010	10 525	426 997	111 814	1 180 414
11 538 000	12 550 356	8 056 953	3 097 054	4 425 237	2 683 556	42 351 156
163 000	126 300	194 740	7 996	213 299	55 907	761 242
19 000	17 228	58 250	2 357	201 116	55 907	353 858
42 000	540	10 020	172	12 582	12 582	65 314

EUR/käynti

144

169

206

171

217

237

174

VÄESTÖTIEDOT 1.1.2006

	HELSINKI	ESPOO	VANTAA	TURKU	TAMPERE	VIISIKKO	OULU	KUUSIKKO
KOKO VÄESTÖ	564 521	235 019	189 711	175 354	206 368	1 370 973	130 178	1 501 151
0 - 64-vuotiaat	484 543	211 555	169 896	145 080	174 459	1 185 533	114 356	1 299 889
65 - 74-vuotiaat	42 048	14 024	12 767	15 078	16 880	100 797	8 751	109 548
75 - 84-vuotiaat	27 563	7 463	5 722	11 347	11 437	63 532	5 492	69 024
85 vuotta täyttäneet	10 367	1 977	1 326	3 849	3 592	21 111	1 579	22 690
65 vuotta täyttäneet	79 978	23 464	19 815	30 274	31 909	185 440	15 822	201 262
75 vuotta täyttäneet	37 930	9 440	7 048	15 196	15 029	84 643	7 071	91 714
85 vuotta täyttäneet	10 367	1 977	1 326	3 849	3 592	21 111	1 579	22 690

Vanhusväestön osuus väestöstä

65 - 74-vuotiaat	7,4	6,0	6,7	8,6	8,2	7,4	6,7	7,3
75 - 84-vuotiaat	4,9	3,2	3,0	6,5	5,5	4,6	4,2	4,6
85 vuotta täyttäneet	1,8	0,8	0,7	2,2	1,7	1,5	1,2	1,5
65 vuotta täyttäneet	14,2	10,0	10,4	17,3	15,5	13,5	12,2	13,4
75 vuotta täyttäneet	6,7	4,0	3,7	8,7	7,3	6,2	5,4	6,1
85 vuotta täyttäneet	1,8	0,8	0,7	2,2	1,7	1,5	1,2	1,5

KOTIHOITO**Säännöllisen kotipalvelun ja kotisairaanhoidon****asiakkaat/käryhmä**

(Alle 65-vuotiaat)

65-74 vuotiaat

75-84 vuotiaat

85 v. täyttäneet

	1,1	0,7	0,4	1,4	1,1	1,0	0,9	1,0
	0,2	0,1	0,1	0,2	0,1	0,1	0,1	0,1
	2,0	2,0	1,2	1,9	1,8	1,8	1,7	1,8
	8,0	8,9	4,8	9,1	8,1	8,0	9,7	8,2
	21,8	23,7	12,4	22,6	20,6	21,3	26,0	21,7
65v. täytt. asiakkaat/ 65 v. täytt. väestö	6,6	6,0	3,0	7,2	6,2	6,2	6,9	6,2
75v. täytt. asiakkaat %/ 75 v. täytt. väestö	11,8	12,0	6,3	12,5	11,1	11,4	13,4	11,5

Kotihoidon asiakkaat jouluk. intensiivisyysryhmittäin/65v. asukkaat**Kaikki yhteensä**

Yli 80 h/kk kotihoitoa saavat

41-80h/kk kotihoitoa saavat

21-40 h/kk kotihoitoa saavat

11-20 h/kk kotihoitoa saavat

alle 10h/kk kotihoitoa saavat

	6,6	6,0	3,0	7,2	6,2	6,2	6,9	6,2
	0,5	0,3	0,3	0,4	0,3	0,4	0,7	0,4
	0,9	0,7	0,5	1,2	0,8	0,9	1,6	0,9
	1,1	1,0	0,6	1,6	1,4	1,1	1,5	1,2
	4,0	4,0	1,6	3,9	3,5	3,6	3,1	3,6

KOTIHOITO YHTEENSÄ (kotipalvelu ja kotisairaanhoido)**Käynnit vuoden 2004 aikana**

Alle 65v. käynnit/ Alle 65v. väestö

65-74v. käynnit/ 65-74v. väestö

75-84v. käynnit/ 75-84v. väestö

85v. täytt. käynnit/ 85 v. täytt. väestö

	0,3	0,2	0,2	..	0,2	0,3	0,4	0,3
	4,9	3,0	2,6	4,9	4,5	4,3	8,1	4,6
	21,7	14,2	0,4	24,2	23,8	20,7	46,6	22,7
	64,4	53,0	38,4	68,5	59,9	61,7	144,5	67,4
65v. täytt. käynnit/ 65 v. täytt. väestö	18,4	10,8	7,4	20,2	17,6	16,4	35,1	17,9
75v. täytt. käynnit/ 75 v. täytt. väestö	33,4	22,3	16,2	35,4	32,4	30,9	68,4	33,8

	HELSINKI	ESPOO	VANTAA	TURKU	TAMPERE	VIISIKKO	OULU	KUUSIKKO
PERUSTERVEYDENHUOLLON AVOHOITO 2006								
Avosairaanhoidon ja aikuisten ter. neuvonnan käynnit								
65v. täytt. käynnit/ 65 v. täytt. väestö	2,0	2,5	2,8	1,9	3,0	2,3	2,5	2,3
75v. täytt. käynnit/ 75 v. täytt. väestö	2,0	3,0	3,3	2,0	3,4	2,5	2,7	2,5
OSAVUOROKAUTINEN HOITO								
VANHUSTEN PÄIVÄHOITO								
Hoitopäivät vuoden 2006 aikana								
65v. täytt. hoitopäivät/ 65 v. täytt. väestö	0,5	0,3	0,6	0,3	0,5	0,5	0,8	0,5
75v. täytt. hoitopäivät/ 75 v. täytt. väestö	0,9	0,6	1,3	0,6	0,9	0,9	1,4	0,9
OMAISHOIDON TUKI								
Omaishoidon tuen saajat vuoden 2006 aikana								
65v. täytt. tuensaajat %/ 65 v. täytt. väestö	2,2	1,3	2,6	1,8	1,0	1,9	3,6	2,0
75v. täytt. tuensaajat %/ 75 v. täytt. väestö	3,3	2,2	4,2	2,7	1,4	2,8	6,3	3,1
Omaishoidon tuen saajat 31.12.05								
Alle 65v. tuensaajat %/ Alle 65v. väestö	0,2	0,1	0,1	0,2	0,2	0,2	0,0	0,2
65-74v. tuensaajat %/ 65-74v. väestö	1,0	0,5	1,4	0,7	0,5	0,9	1,3	0,9
75-84v. tuensaajat %/ 75-84v. väestö	2,2	1,6	3,2	1,9	0,9	1,9	4,3	2,1
85v. täytt. tuensaajat %/ 85 v. täytt. väestö	3,4	1,9	5,9	2,4	1,4	2,9	6,4	3,2
65v. täytt. tuensaajat %/ 65 v. täytt. väestö	1,7	1,0	2,2	1,4	0,8	1,5	2,8	1,6
75v. täytt. tuensaajat %/ 75 v. täytt. väestö	2,5	1,7	3,7	2,0	1,1	2,2	4,7	2,4
PALVELUASUMINEN , henkilöstömitoitus alle 0,2								
Yli 65v. asukkaat 31.12. %/ 65 v. täyttännyt väestö	0,0	0,0	0,0	0,2	0,6	0,1	0,0	0,1
Yli 75v. asukkaat 31.12. %/ 75 v. täyttännyt väestö	0,0	0,0	0,0	0,3	1,2	0,3	0,0	0,2
65-74v. asumisvuorokaudet/ 65-74v. väestö	0,0	0,0	0,0	0,2	0,3	0,1	0,0	0,1
75-84v. asumisvuorokaudet/ 75-84v. väestö	0,0	0,0	0,0	0,7	3,5	0,8	0,0	0,7
85v. täytt. asumisvuorokaudet/ 85 v. täytt. väestö	0,0	0,0	0,0	1,8	6,4	1,4	0,0	1,3
Yli 65v. asukkaat 31.12. %/ 65 v. täyttännyt väestö	0,0	0,0	0,0	0,6	2,1	0,5	0,0	0,4
Yli 75v. asukkaat 31.12. %/ 75 v. täyttännyt väestö	0,0	0,0	0,0	1,0	4,2	0,9	0,0	0,9
PALVELUASUMINEN, henkilöstömitoitus vähintään 0,2								
Yli 65v. asukkaat 31.12. %/ 65 v. täyttännyt väestö	0,0	0,7	0,2	0,5	0,8	0,3	0,3	0,3
Yli 75v. asukkaat 31.12. %/ 75 v. täyttännyt väestö	0,0	1,6	0,5	0,6	1,6	0,6	0,6	0,6
Alle 65v. asumisvuorokaudet/ Alle 65v. väestö	0,0	0,0	0,0	0,0	0,0	0,0	0,0	0,0
65-74v. asumisvuorokaudet/ 65-74v. väestö	0,0	0,7	0,3	1,0	0,7	0,4	0,4	0,4
75-84v. asumisvuorokaudet/ 75-84v. väestö	0,0	3,5	1,4	1,8	3,1	1,4	1,3	1,3
85v. täytt. asumisvuorokaudet/ 85 v. täytt. väestö	0,0	13,7	3,9	6,0	13,7	5,0	4,6	4,6
Kaikki asumisvuorokaudet/ yli 65-vuotiaat	0,0	2,8	0,9	2,0	3,1	1,3	1,2	1,2
Kaikki asumisvuorokaudet/ yli 75-vuotiaat	0,0	6,9	2,7	3,9	6,7	2,9	2,7	2,7
Yli 65v. asumisvuorokaudet/ Yli 65v. väestö	0,0	2,7	0,8	1,9	3,0	1,3	1,2	1,2
Yli 75v. asumisvuorokaudet/ Yli 75v. väestö	0,0	5,6	1,8	2,9	5,6	2,3	2,1	2,1

	HELSINKI	ESPOO	VANTAA	TURKU	TAMPERE	VIISIKKO	OULU	KUUSIKKO
TEHOSTETTU PALVELUASUMINEN								
Yli 65v. asukkaat 31.12. %/ 65 v. täyttänyt väestö	2,9	2,0	3,0	1,3	0,9	2,2	1,3	2,1
Yli 75v. asukkaat 31.12. %/ 75 v. täyttänyt väestö	5,1	4,3	6,6	2,2	1,7	4,0	2,5	3,9
Alle 65v. asumisvuorokaudet/ Alle 65v. väestö	0,0	0,0	0,1	0,0	0,0	0,0	0,0	0,0
65-74v. asumisvuorokaudet/ 65-74v. väestö	3,0	1,8	3,6	1,8	0,7	2,3	1,0	2,2
75-84v. asumisvuorokaudet/ 75-84v. väestö	13,1	9,8	16,1	5,1	3,5	9,8	5,7	9,5
85 v. täytt. asumisvuorokaudet/ 85 v. täytt. väestö	35,1	37,8	50,5	15,9	12,6	29,0	20,4	28,4
Kaikki asumisvuorokaudet/ yli 65v.	10,8	7,5	11,3	5,0	3,2	8,2	4,7	7,9
Kaikki asumisvuorokaudet/ yli 75v.	22,7	18,8	31,7	10,0	6,7	17,9	10,5	17,3
Yli 65v. asumisvuorokaudet/ Yli 65v. väestö	10,6	7,4	10,4	4,8	3,0	7,9	4,6	7,7
Yli 75v. asumisvuorokaudet/ Yli 75v. väestö	19,1	15,7	22,6	7,8	5,7	14,6	9,0	14,1
LAITOSHOITO YHTEENSÄ (vanhainkodit+terveyskeskus)								
ASIAKKAAT 31.12.								
Alle 65v. asiakkaat %/ Alle 65v. väestö	0,1	0,0	0,0	0,0	0,0	0,0	0,0	0,0
65-74v. asiakkaat %/ 65-74v. väestö	1,5	0,8	0,9	1,1	1,2	1,2	0,9	1,2
75-84v. asiakkaat %/ 75-84v. väestö	5,5	3,5	0,1	5,7	6,0	5,2	5,3	5,2
85v. täytt. asiakkaat %/ 85 v. täytt. väestö	18,5	10,8	17,3	19,2	23,3	18,6	16,5	18,5
65v. täytt. asiakkaat/ 65 v. täytt. väestö	5,1	2,5	2,8	5,1	5,4	4,6	4,0	4,5
75v. täytt. asiakkaat %/ 75 v. täytt. väestö	9,0	5,1	6,3	9,1	10,1	8,6	7,8	8,5
Kaikki asiakkaat %/ 75 v. täytt. väestö	11,5	7,2	8,4	10,5	12,0	10,7	9,3	10,6
HOITOPÄIVÄT 2004								
Alle 65v. hoitopäivät/ Alle 65v. väestö	0,2	0,2	0,1	0,2	0,2	0,2	0,1	0,2
65-74v. hoitopäivät/ 65-74v. väestö	5,0	2,7	2,9	4,5	3,9	4,1	3,5	4,1
75-84v. hoitopäivät/ 75-84v. väestö	19,3	11,9	0,5	23,4	21,8	19,1	19,6	19,1
85v. täytt. hoitopäivät/ 85 v. täytt. väestö	70,5	38,4	64,2	78,4	81,5	70,4	62,1	69,8
65v. täytt. hoitopäivät/ 65 v. täytt. väestö	18,4	8,6	10,0	21,0	19,0	16,8	14,9	16,6
75v. täytt. hoitopäivät/ 75 v. täytt. väestö	33,3	17,5	22,9	37,4	36,0	31,9	29,1	31,7
Kaikki hoitopäivät/ 75 v. täytt. väestö	41,7	25,1	30,1	43,3	42,9	39,4	34,9	39,0
VANHAINKODIT YHTEENSÄ								
ASIAKKAAT 31.12.								
Alle 65v. asiakkaat %/ Alle 65v. väestö	0,0	0,0	0,0	0,0	0,0	0,0	0,0	0,0
65-74v. asiakkaat %/ 65-74v. väestö	0,7	0,5	0,5	0,4	0,5	0,6	0,6	0,6
75-84v. asiakkaat %/ 75-84v. väestö	3,1	1,7	2,7	2,6	4,0	3,0	3,8	3,0
85v. täytt. asiakkaat %/ 85 v. täytt. väestö	11,2	5,0	13,3	11,8	16,4	11,7	13,7	11,9
65v. täytt. asiakkaat/ 65 v. täytt. väestö	2,9	1,2	2,0	2,7	3,6	2,7	3,0	2,7
75v. täytt. asiakkaat %/ 75 v. täytt. väestö	5,3	2,4	4,7	4,9	7,0	5,1	6,0	5,2
Kaikki asiakkaat %/ 75 v. täytt. väestö	6,2	3,6	5,7	5,4	7,7	6,0	6,9	6,1

	HELSINKI	ESPOO	VANTAA	TURKU	TAMPERE	VIISIKKO	OULU	KUUSIKKO
Lyhytaikaisoidossa % 65 v. täyttäneistä	0,2	0,1	0,3	0,2	0,6	0,3	0,2	0,3
Lyhytaikaisoidossa % 75 v. täyttäneistä	0,4	0,1	0,6	0,3	1,2	0,5	0,4	0,5
Lyhytaikaisoidossa % 85 v. täyttäneistä	0,6	0,3	1,6	0,6	2,4	0,9	0,9	0,9
Pitkäaikaisoidossa % 65 v. täyttäneistä	2,7	1,2	1,7	2,5	3,0	2,4	2,8	2,4
Pitkäaikaisoidossa % 75 v. täyttäneistä	4,9	2,3	4,1	4,7	5,8	4,7	5,6	4,7
Pitkäaikaisoidossa % 85 v. täyttäneistä	10,6	4,8	11,7	11,2	14,0	10,8	12,8	10,9
HOITOPÄIVÄT 2006								
Alle 65v. hoitopäivät/ Alle 65v. väestö	0,0	0,1	0,0	0,0	0,1	0,0	0,0	0,0
65-74v. hoitopäivät/ 65-74v. väestö	2,5	1,6	1,8	1,4	1,6	2,0	2,2	2,0
75-84v. hoitopäivät/ 75-84v. väestö	10,4	5,9	9,5	9,4	14,1	10,3	13,7	10,6
85v. täytt. hoitopäivät/ 85 v. täytt. väestö	41,7	17,2	49,5	44,1	61,4	43,7	49,2	44,1
65v. täytt. hoitopäivät/ 65 v. täytt. väestö	10,3	4,3	7,2	9,8	12,8	9,6	10,9	9,7
75v. täytt. hoitopäivät/ 75 v. täytt. väestö	19,0	8,3	17,0	18,2	25,4	18,6	21,6	18,9
Kaikki hoitopäivät/ 75 v. täytt. väestö	22,1	12,5	20,5	19,6	28,0	21,5	25,0	21,7
Lyhytaikaisoidon hoitopäiviä/ 65 v. täytt väestö	0,7	0,2	2,6	0,5	0,9	0,8	0,8	0,8
Lyhytaikaisoidon hoitopäiviä/ 75 v. täytt väestö	1,2	0,3	6,6	0,9	1,8	1,6	1,5	1,6
Pitkäaikaisoidon hoitopäiviä/ 65 v. täytt väestö	9,6	4,1	4,6	9,3	11,9	8,7	10,1	8,8
Pitkäaikaisoidon hoitopäiviä/ 75 v. täytt väestö	17,8	8,0	10,4	17,3	23,7	17,0	20,1	17,3
TERVEYSKESKUSRAALAT perussairaanhoidon yhteensä								
POTILAAT 31.12.								
Alle 65v. potilaat %/ Alle 65v. väestö	0,06	0,04	0,02	0,04	0,03	0,04	0,01	0,04
65-74v. potilaat %/ 65-74v. väestö	0,72	0,29	0,41	0,67	0,70	0,61	0,30	0,59
75-84v. potilaat %/ 75-84v. väestö	2,45	1,84	1,01	3,05	1,93	2,26	1,53	2,20
85v. täytt. potilaat %/ 85 v. täytt. väestö	7,31	5,82	4,00	7,45	6,93	6,92	2,79	6,64
LYHYTAIKAISHOIDOSSA								
Alle 65v. potilaat %/ Alle 65v. väestö	0,03	0,02	0,01	0,01	0,01	0,02	0,01	0,02
65-74v. potilaat %/ 65-74v. väestö	0,31	0,19	0,21	0,13	0,35	0,26	0,25	0,26
75-84v. potilaat %/ 75-84v. väestö	0,94	1,18	0,51	0,60	0,85	0,85	1,33	0,89
85v. täytt. potilaat %/ 85 v. täytt. väestö	2,45	3,54	1,81	1,47	2,23	2,30	2,41	2,30
PITKÄAIKAISHOIDOSSA								
Alle 65v. potilaat %/ Alle 65v. väestö	0,03	0,03	0,01	0,03	0,02	0,03	0,00	0,02
65-74v. potilaat %/ 65-74v. väestö	0,42	0,10	0,20	0,54	0,36	0,35	0,05	0,33
75-84v. potilaat %/ 75-84v. väestö	1,51	0,66	0,51	2,44	1,08	1,41	0,20	1,31
85v. täytt. potilaat %/ 85 v. täytt. väestö	4,86	2,28	2,19	5,98	4,70	4,63	0,38	4,33
65 v. täytt. potilaat %/ 65 v. täytt. väestö	2,17	1,25	0,82	2,42	1,85	1,90	0,97	1,82
75 v. täytt. potilaat %/ 75 v. täytt. väestö	3,78	2,67	1,57	4,16	3,13	3,42	1,81	3,30
Kaikki potilaat %/ 75 v. täytt. väestö	5,36	4,06	2,72	5,17	4,25	4,76	2,38	4,58
Lyhytaikaisoidossa % 65 v. täyttäneistä	0,80	0,79	0,40	0,48	0,74	0,69	0,84	0,71
Lyhytaikaisoidossa % 75 v. täyttäneistä	1,35	1,67	0,75	0,82	1,18	1,21	1,57	1,24
Lyhytaikaisoidossa % 85 v. täyttäneistä	2,45	3,54	1,81	1,47	2,23	2,30	2,41	2,30
Pitkäaikaisoidossa % 65 v. täyttäneistä	1,4	0,5	0,4	1,9	1,1	1,2	0,1	1,1
Pitkäaikaisoidossa % 75 v. täyttäneistä	2,4	1,0	0,8	3,3	1,9	2,2	0,2	2,1
Pitkäaikaisoidossa % 85 v. täyttäneistä	4,9	2,3	2,2	6,0	4,7	4,6	0,4	4,3

	HELSINKI	ESPOO	VANTAA	TURKU	TAMPERE	VIISIKKO	OULU	KUUSIKKO
HOITOPÄIVÄT 2006								
Alle 65v. hoitopäivät/ Alle 65v. väestö	0,2	0,1	0,1	0,2	0,1	0,1	0,1	0,1
65-74v. hoitopäivät/ 65-74v. väestö	2,3	1,1	1,1	3,1	2,3	2,2	1,3	2,1
75-84v. hoitopäivät/ 75-84v. väestö	8,7	6,0	3,9	14,0	7,6	8,8	5,8	8,5
85v. täytt. hoitopäivät/ 85 v. täytt. väestö	28,7	21,2	14,8	34,3	20,1	26,7	12,9	25,8
65v. täytt. hoitopäivät/ 65 v. täytt. väestö	8,1	4,4	2,8	11,2	6,2	7,2	4,0	7,0
75v. täytt. hoitopäivät/ 75 v. täytt. väestö	14,3	9,2	5,9	19,2	10,6	13,2	7,4	12,8
Kaikki hoitopäivät/ 75 v. täytt. väestö	19,6	12,7	9,5	23,7	14,9	17,9	9,9	17,3
Lyhytaikaisoidon hoitopäiviä/ 65 v. täytt väestö	3,0	2,8	1,0	1,6	2,1	2,4	3,4	2,5
Lyhytaikaisoidon hoitopäiviä/ 75 v. täytt väestö	5,1	5,7	2,0	2,6	3,8	4,3	6,3	4,4
Pitkäaikaisoidon hoitopäiviä/ 65 v. täytt väestö	5,1	1,6	1,8	9,6	4,1	4,8	0,7	4,5
Pitkäaikaisoidon hoitopäiviä/ 75 v. täytt väestö	9,2	3,5	3,9	16,5	6,8	9,0	1,2	8,4
PERUSTERVEYDENHUOLLON AVOHOITO								
Avosairaanhoidon lääkärin vastaanottokäynnit 2006/väestö								
Kaikki yhteensä	1,2	1,1	1,4	1,4	1,8	1,3	1,4	1,3
Yli 65v. käynnit yhteensä/ vastaavanikäinen väestö	2,0	2,5	2,8	1,9	3,0	2,3	2,5	2,3
Yli 65v. käynnit yhteensä/ lääkärin luona käyneet	2,6	3,1	3,5	2,5	3,8	3,0	3,2	3,0
Avosairaanhoidon lääkärin asiakkaat 2006/väestö								
Kaikki yhteensä	0,5	0,4	0,5	0,6	0,6	0,5	0,5	0,5
Yli 65v. asiakkaat/65 täyttäneet	0,7	0,8	0,8	0,8	0,8	0,8	0,8	0,8
ERIKOISSAIRAANHOITO								
ERIKOISSAIRAANHOIDON POLIKLINIKKAKÄYNNIT 2006								
Yli 65v. käynnit/ 65 v. täytt. väestö	2,5	2,0	2,0	2,3	2,1	2,3	2,6	2,3
Yli 75v. käynnit/ 75 v. täytt. väestö	2,5	2,1	2,1	2,3	2,1	2,3	2,8	2,4
ERIKOISSAIRAANHOIDON SOMAATTISET POLIKLINIKKAKÄYNNIT 2006								
Yli 65v. somaattiset käynnit/ 65 v. täytt. väestö	2,2	2,0	1,9	2,2	1,9	2,1	2,5	2,1
Yli 75v. somaattiset käynnit/ 75 v. täytt. väestö	2,4	2,1	2,0	2,2	2,0	2,2	2,7	2,2
ERIKOISSAIRAANHOIDON PSYKIATRISET POLIKLINIKKAKÄYNNIT 2006								
Yli 65v. psykiatriset käynnit/ 65 v. täytt. väestö	0,2	0,0	0,1	0,1	0,1	0,2	0,1	0,2
Yli 75v. psykiatriset käynnit/ 75 v. täytt. väestö	0,2	0,0	0,1	0,1	0,1	0,1	0,0	0,1
ERIKOISSAIRAANHOIDON HOITOPÄIVÄT 2006								
Yli 65v. hoitopäivät/ 65 v. täytt. väestö	1,8	1,9	2,4	4,0	3,4	2,5	2,2	2,5
Yli 75v. hoitopäivät/ 75 v. täytt. väestö	2,3	2,7	3,4	5,6	4,9	3,5	2,9	3,4
SOMAATTISET HOITOPÄIVÄT 2006								
Yli 65v. somaattiset hoitopäivät/ 65 v. täytt. väestö	1,5	1,6	2,1	3,6	3,0	2,2	2,0	2,2
Yli 75v. somaattiset hoitopäivät/ 75 v. täytt. väestö	2,0	2,3	3,1	5,0	4,5	3,1	2,7	3,1
PSYKIATRISET HOITOPÄIVÄT 2006								
Yli 65v. psykiatriset hoitopäivät/ 65 v. täytt. väestö	0,3	0,3	0,3	0,5	0,4	0,4	0,2	0,3
Yli 75v. psykiatriset hoitopäivät/ 75 v. täytt. väestö	0,3	0,4	0,3	0,6	0,4	0,4	0,2	0,4

65 vuotta täyttäneet sosiaali- ja terveydenhuollon palvelujen piirissä joulukuussa 2006

	HELSINKI	ESPOO	VANTAA	TURKU	TAMPERE	VIISKIKKO	OULU	KUUSIKKO	HELSINKI	ESPOO	VANTAA	TURKU	TAMPERE	VIISKIKKO	OULU	KUUSIKKO
KAIKKI PALVELUT (sis. alle 0,2 palvelutalon) YHTEENSÄ	16,8	12,8	12,0	16,7	15,6	15,6	15,6	15,6	0,0	0,0	0,0	0,0	0,0	0,0	0,0	0,8
Alle 0,2 palvelutaloissa asuvat	0,0	0,0	0,0	0,2	0,6	0,1	0,0	0,1	1,3	1	1	1,3	1,2	1,2	1,2	1,2
Suhteellinen indeksi	100,0	100,0	100,0	100,0	100,0	100,0	100,0	100,0	0,0	0,0	0,0	0,0	0,0	0,0	0,0	0,8

KAIKKI PALVELUT YHTEENSÄ

	HELSINKI	ESPOO	VANTAA	TURKU	TAMPERE	VIISKIKKO	OULU	KUUSIKKO	HELSINKI	ESPOO	VANTAA	TURKU	TAMPERE	VIISKIKKO	OULU	KUUSIKKO
Suhteellinen indeksi	100,0	100,0	100,0	100,0	100,0	100,0	100,0	100,0	0,0	0,0	0,0	0,0	0,0	0,0	0,0	0,8

KAIKKI PALVELUT YHTEENSÄ

	HELSINKI	ESPOO	VANTAA	TURKU	TAMPERE	VIISKIKKO	OULU	KUUSIKKO	HELSINKI	ESPOO	VANTAA	TURKU	TAMPERE	VIISKIKKO	OULU	KUUSIKKO
Jokapäiväistä elämää tukevat palvelut	15,5	11,5	10,9	15,0	13,4	14,0	14,2	14,0	0,0	0,0	0,0	0,0	0,0	0,0	0,0	0,0
Suhteellinen indeksi	100,0	100,0	100,0	100,0	100,0	100,0	100,0	100,0	0,0	0,0	0,0	0,0	0,0	0,0	0,0	0,0

AVOPALVELUT YHTEENSÄ

	HELSINKI	ESPOO	VANTAA	TURKU	TAMPERE	VIISKIKKO	OULU	KUUSIKKO	HELSINKI	ESPOO	VANTAA	TURKU	TAMPERE	VIISKIKKO	OULU	KUUSIKKO
(ILMAN TEHOSTETTUA PALV.ASUMISTA)	8,3	7,8	5,4	9,0	7,8	8,0	9,8	8,1	0,0	0,0	0,0	0,0	0,0	0,0	0,0	0,0
Tehostettu palveluasuminen (>=0,4)	6,63	6,02	2,99	7,20	6,17	6,18	6,93	6,24	42,8	52,4	27,4	48,0	46,2	44,0	48,9	44,4
Säännöllisen kotihoidon asiakkaat	0,00	0,00	0,00	0,00	0,00	0,00	0,00	0,00	0,0	0,0	0,0	0,0	0,0	0,0	0,0	0,0
Joista omissa palvelutaloissa kotip. piirissä	0,00	0,00	0,00	0,00	0,00	0,00	0,00	0,00	0,0	0,0	0,0	0,0	0,0	0,0	0,0	0,0
Palveluasuminen (0,2 - 0,395)	0,00	0,74	0,22	0,47	0,84	0,34	0,00	0,31	0,0	6,5	2,0	3,1	6,3	2,4	0,0	2,2
Omaisohoitontuen asiakkaat	1,72	0,99	2,23	1,35	0,78	1,46	2,82	1,57	11,1	8,6	20,5	9,0	5,8	10,4	19,9	11,1
YMPÄRIVUOROKAUTINEN HOITO																
Vähennettynä lyhytaikaisen sairaanhoidon palvelut	7,1	3,7	5,5	6,0	5,6	6,1	4,4	5,9	46,1	32,6	50,0	39,9	41,6	43,2	31,2	42,2
(SIS.TEHOSTETUN PALV.ASUMISEN)	8,4	5,1	6,5	7,6	7,2	7,5	5,9	7,3	18,5	17,7	27,9	9,0	6,8	15,6	8,9	15,1
Tehostettu palveluasuminen (>=0,4)	2,86	2,04	3,04	1,35	0,90	2,19	1,26	2,12	18,7	10,8	18,3	17,9	26,6	19,0	21,4	19,2
Vanhainkoti	2,89	1,24	1,99	2,69	3,55	2,67	3,03	2,70	14,0	10,9	7,6	16,2	13,8	13,5	6,9	13,0
Terveyskeskuksen vuodeosasto	2,17	1,25	0,82	2,42	1,85	1,90	0,97	1,82	8,9	4,0	3,8	13,0	8,3	8,6	0,9	8,0
Pitkäaikaishoito	1,37	0,46	0,42	1,94	1,11	1,20	0,13	1,12	0,0	0,0	0,0	0,0	0,0	0,0	0,0	0,0
Lyhytaikaishoito	0,80	0,79	0,40	0,48	0,74	0,69	0,84	0,71	0,0	0,0	0,0	0,0	0,0	0,0	0,0	0,0
Erikoissairaanhoido (laskettu hp:stä)	0,50	0,53	0,66	1,10	0,94	0,69	0,61	0,69	0,0	0,0	0,0	0,0	0,0	0,0	0,0	0,0
Tk-lyhytaikaishoito sekä erikoissairaanhoido	1,3	1,3	1,1	1,6	1,7	1,4	1,4	1,4	0,0	0,0	0,0	0,0	0,0	0,0	0,0	0,0

75 vuotta täyttäneet sosiaali- ja terveydenhuollon palvelujen piirissä joulukuussa 2005

	HELSINKI	ESPOO	VANTAA	TURKU	TAMPERE	VIISKIKKO	OULU	KUUSIKKO	HELSINKI	ESPOO	VANTAA	TURKU	TAMPERE	VIISKIKKO	OULU	KUUSIKKO
Yli 75-vuotiaat	29,08	25,35	24,21	27,94	26,90	27,67	29,24	27,79	100,0	100,0	100,0	100,0	100,0	100,0	100,0	100,0
Jokapäiväistä elämää tukevat palvelut	27,10	22,94	22,52	25,59	24,39	25,50	26,88	25,61	100,0	100,0	100,0	100,0	100,0	100,0	100,0	100,0

KAIKKI PALVELUT YHTEENSÄ

	HELSINKI	ESPOO	VANTAA	TURKU	TAMPERE	VIISKIKKO	OULU	KUUSIKKO	HELSINKI	ESPOO	VANTAA	TURKU	TAMPERE	VIISKIKKO	OULU	KUUSIKKO
Jokapäiväistä elämää tukevat palvelut	14,29	15,23	10,46	15,14	13,76	14,13	18,12	14,44	52,7	66,4	46,4	59,2	56,4	55,4	67,4	56,4
(ILMAN TEHOSTETTUA PALV.ASUMISTA)	11,78	12,00	6,26	12,50	11,12	11,36	13,38	11,51	43,5	52,3	27,8	48,8	45,6	44,5	49,8	45,0
Säännöllisen kotihoidon asiakkaat	0,00	0,00	0,00	0,00	0,00	0,00	0,00	0,00	0,0	0,0	0,0	0,0	0,0	0,0	0,0	0,0
Joista omissa palvelutaloissa	0,00	1,58	0,50	0,64	1,59	0,62	0,00	0,57	0,0	6,9	2,2	2,5	6,5	2,4	0,0	2,2
Palveluasuminen (0,2 - 0,395)	2,50	1,65	3,70	2,00	1,05	2,16	4,74	2,36	9,2	7,2	16,4	7,8	4,3	8,5	17,6	9,2
Omaisohoitontuen asiakkaat																
YMPÄRIVUOROKAUTINEN HOITO																
Vähennettynä lyhytaikaisen sairaanhoidon palvelut	12,81	7,71	12,06	10,45	10,63	11,37	8,77	11,17	47,3	33,6	53,6	40,8	43,6	44,6	32,6	43,6
(SIS.TEHOSTETUN PALV.ASUMISEN)	14,79	10,11	13,76	12,80	13,14	13,53	11,13	13,35	18,9	18,8	29,1	8,4	6,9	15,7	9,3	15,2
Tehostettu palveluasuminen (>=0,4)	5,11	4,32	6,66	2,16	1,68	4,01	2,50	3,89	19,4	10,4	20,8	19,3	28,7	20,2	22,4	20,4
Vanhainkoti	5,27	2,39	4,68	4,95	7,00	5,15	6,02	5,22	13,9	11,6	7,0	16,3	12,8	13,4	6,7	12,9
Terveyskeskuksen vuodeosasto	3,78	2,67	1,57	4,16	3,13	3,42	1,81	3,30	9,0	4,3	3,7	13,1	8,0	8,7	0,9	8,0
Pitkäaikaishoito	2,43	1,00	0,82	3,34	1,95	2,21	0,24	2,06	0,0	0,0	0,0	0,0	0,0	0,0	0,0	0,0
Lyhytaikaishoito	1,35	1,67	0,75	0,82	1,18	1,21	1,57	1,24	0,0	0,0	0,0	0,0	0,0	0,0	0,0	0,0
Erikoissairaanhoido (laskettu hp:stä)	0,63	0,73	0,95	1,53	1,33	0,95	0,79	0,94	0,0	0,0	0,0	0,0	0,0	0,0	0,0	0,0
Tk-lyhytaikaishoito sekä erikoissairaanhoido	1,98	2,40	1,70	2,35	2,51	2,16	2,36	2,18	0,0	0,0	0,0	0,0	0,0	0,0	0,0	0,0

Kuusikko 2007: Vanhusten sosiaali- ja terveyspalvelujen kustannukset euroa 2006

1,030901288

18.9.2007

LIITE5A

Yli 65-vuotiaiden kustannukset 2006	HELSINKI	ESPOO	VANTAA	TURKU	TAMPERE	VIISKKO	OULU	KUUSIKKO
KOOSTE: KUSTANNUKSET YHT. 2006 eur	546 743 218	125 829 223	108 831 094	190 302 060	205 504 782	1 175 774 698	100 086 235	1 277 296 611
Avopalvelut+palveluasuminen	125 395 897	31 277 911	31 903 032	39 303 358	39 418 960	267 299 159	23 355 459	290 654 617
Avopalvelut yhteensä (yli 65v.)	86 115 352	15 382 436	13 526 730	27 872 263	28 910 077	171 806 858	18 017 107	189 823 964
Kotihoito (ent Kotipalvelu)	72 854 580	13 162 423	10 259 700	24 307 392	24 682 857	145 266 951	14 420 870	159 687 821
Kotisairaanhoito	0	0	0	0	0	0	0	0
Vanhusten päivähoito	3 622 072	369 416	1 092 198	555 813	1 291 448	6 930 947	713 668	7 644 615
Vanhusten päiväsairaanhoito	773 140	326 895	396 359	415 205	501 803	2 413 401	0	2 413 401
Omaishoidon tuki	8 865 560	1 523 702	1 778 473	2 593 854	2 433 969	17 195 558	2 882 569	20 078 127
Palveluasuminen yhteensä (yli 65v.)	39 280 545	15 895 475	18 376 302	11 431 094	10 508 883	95 492 301	5 338 352	100 830 653
Palveluasuminen alle 0,2	0	0	0	104 066	740 949	845 015	0	845 015
Palveluasuminen >0,2	0	2 976 511	430 464	1 800 172	2 435 616	7 642 763	0	7 642 763
Palveluasuminen tehostettu (>0,4)	39 280 545	12 918 964	17 945 839	9 526 856	7 332 319	87 004 523	5 338 352	92 342 875
Yli 65v. vanhainkodit ja terveyskeskussairaala	233 142 652	40 631 613	31 976 001	73 021 835	86 323 124	463 659 547	38 316 417	503 411 642
Vanhainkodit (brutto)	102 851 788	19 007 470	17 573 562	34 859 741	52 417 984	227 616 535	23 535 490	250 246 035
Oma toiminta	53 922 499	17 372 146	10 945 597	34 212 673	44 558 189	161 863 553	21 909 239	182 920 344
Ostopalvelut (brutto)	48 929 289	1 635 324	6 627 965	647 067	7 859 795	65 752 982	1 626 251	67 325 691
Terveyskeskukset (brutto)	130 290 864	21 624 143	14 402 439	38 162 094	33 905 140	236 043 012	14 780 928	264 169 743
Oma toiminta	128 145 987	21 624 143	13 417 459	30 658 748	33 362 279	224 967 661	13 480 048	251 793 512
Ostopalvelut (brutto)	2 144 877	0	984 980	7 503 346	542 861	11 075 351	1 300 880	12 376 231
Yli 65v. käytännät terveydenhuollon palvelut ilman tk-sairaala	188 204 669	53 919 698	44 952 061	77 976 868	79 762 697	444 815 993	38 414 359	483 230 352
Perusterveydenhuollon avohoito	36 152 724	13 620 430	8 347 510	9 130 999	11 877 455	79 129 118	6 473 047	85 602 165
Perusterveydenhuollon avohoidon vastaanottoiminta	33 392 189	13 292 573	8 347 510	9 130 999	11 877 455	76 040 726	6 473 047	82 513 773
Kotisairaala(perusti)	2 760 535	327 857	0	0	0	3 088 392	0	3 088 392
Erikoissairaanhoito	152 051 945	40 299 268	36 604 551	68 845 868	67 885 242	365 686 874	31 941 312	397 628 186
Kotisairaala (erikoissst)	143 033 000	37 755 775	34 615 621	64 236 412	775 194	1 051 454	166 242	1 217 696
Somaattinen erikoissairaanhoito	8 969 000	0	0	12 428 055	23 070 552	341 753 336	30 377 900	372 131 236
Oma toiminta	134 064 000	37 755 775	34 615 621	51 808 356	39 041 976	44 467 607	844 174	45 311 781
Ostopalvelut (netto)	0	0	0	0	0	297 285 728	29 533 726	326 819 454
Psykiatrinen erikoissairaanhoito	9 018 945	2 543 493	1 988 930	4 333 196	4 997 520	22 882 084	1 397 170	24 279 254
Oma toiminta	4 167 945	0	0	4 235 936	199 074	8 602 955	444 072	9 047 027
Ostopalvelut (netto)	4 851 000	2 543 493	1 988 930	97 261	4 798 446	14 279 130	953 098	15 232 228

Kuusikko 2007: Vanhusten sosiaali- ja terveyspalvelujen kustannukset euroa 2006
KUSTANNUKSET % KOKONAISKUSTANNUKSISTA

LIITE 5B

	HELSINKI	ESPOO	VANTAA	TURKU	TAMPERE	VIISIKKO	OULU	KUUSIKKO
Kaikki +65v. kustannukset yhteensä	100,0	100,0	100,0	100,0	100,0	100,0	100,0	100,0
Avopalvelut+palveluasuminen	22,9	24,9	29,3	20,7	19,2	22,7	23,3	22,8
Avopalvelut yhteensä (yli 65v.)	15,8	12,2	12,4	14,6	14,1	14,6	18,0	14,9
Kotipalvelu	13,3	10,5	9,4	12,8	12,0	12,4	14,4	12,5
Kotisairaanhoido	0,0	0,0	0,0	0,0	0,0	0,0	0,0	0,0
Vanhusten päivähoito	0,7	0,3	0,3	0,3	0,6	0,6	0,7	0,6
Vanhusten päiväsairaanhoido	0,1	0,3	0,4	0,2	0,2	0,2	0,0	0,2
Omaisihoidon tuki	1,6	1,2	1,6	1,4	1,2	1,5	2,9	1,6
Osavrk.hoitto	0,8	0,6	0,4	0,5	0,9	0,8	0,7	0,8
Palveluasuminen yhteensä (yli 65v.)	7,2	12,6	16,9	6,0	5,1	8,1	5,3	7,9
Palveluasuminen alle 0,2	0,0	0,0	0,0	0,1	0,4	0,1	0,0	0,1
Palveluasuminen >0,2	0,0	2,4	0,4	0,9	1,2	0,7	0,0	0,6
Palveluasuminen tehostettu (>0,4)	7,2	10,3	16,5	5,0	3,6	7,4	5,3	7,2
Yli 65v.vanhainkodit ja terveyskeskussairaala	42,6	32,3	29,4	38,4	42,0	39,4	38,3	39,4
Vanhainkodit (brutto)	18,8	15,1	16,1	18,3	25,5	19,4	23,5	19,6
Oma toiminta	9,9	13,8	10,1	18,0	21,7	13,8	21,9	14,3
Ostopalvelut (brutto)	8,9	1,3	6,1	0,3	3,8	5,6	1,6	5,3
Terveyskeskukset (brutto)	23,8	17,2	13,2	20,1	16,5	20,1	14,8	20,7
Oma toiminta	23,4	17,2	12,3	16,1	16,2	19,1	13,5	19,7
Ostopalvelut (brutto)	0,4	0,0	0,0	3,9	0,3	0,9	1,3	1,0
Yli 65v. käytämät terveydenhuollon palvelut ilman tk-sairaala	34,4	42,9	41,3	41,0	38,8	37,8	38,4	37,8
Perusterveydenhuollon avohoido	6,6	10,8	7,7	4,8	5,8	6,7	6,5	6,7
Perusterveydenhuollon avohoidon vastaanotto-toiminta	6,1	10,6	7,7	4,8	5,8	6,5	6,5	6,5
Kotisairaala (perusth)	0,5	0,3				0,3	0,0	0,2
Erikoissairaanhoido	27,8	32,0	33,6	36,2	33,0	31,1	31,9	31,1
Kotisairaala (erikoissh)				0,1	0,4	0,1	0,2	0,1
Somaattinen erikoissairaanhoido	26,2	30,0	31,8	33,8	30,2	29,1	30,4	29,1
Oma toiminta	1,6	0,0	0,0	6,5	11,2	3,8	0,8	3,5
Ostopalvelut (netto)	24,5	30,0	31,8	27,2	19,0	25,3	29,5	25,6
Psykiatrinen erikoissairaanhoido	1,6	2,0	1,8	2,3	2,4	1,9	1,4	1,9
Oma toiminta	0,8	0,0	0,0	2,2	0,1	0,7	0,4	0,7
Ostopalvelut (netto)	0,9	2,0	1,8	0,1	2,3	1,2	1,0	1,2

Kuusikko 2007: 75 vuotta täyttäneiden sosiaali- ja terveyspalvelujen kustannukset euroa 2006

1,135160681

1,030901288

18.9.2007

LIITE 6A

Yli 75-vuotiaiden kustannukset euroa 2006	HELSINKI	ESPOO	VANTAA	TURKU	TAMPERE	VIISKKO	OULU	KUUSIKKO
KOOSTE: KUSTANNUKSET YHT. eur	406 027 257	85 394 427	69 326 465	147 343 787	156 793 102	866 939 488	74 339 203	940 449 378
Avopalvelut+palveluasuminen	105 551 613	25 981 251	24 333 083	33 268 649	33 723 268	223 458 632	20 100 783	243 834 974
Avopalvelut yhteensä (yli 75v.)	71 809 893	12 448 862	10 065 240	24 142 716	24 414 307	143 481 786	15 387 506	159 144 851
Kotihoito (ent Kotipalvelu)	61 897 328	10 860 598	7 938 014	21 392 515	21 400 527	124 089 750	12 574 209	136 939 519
Kotisairaanhoido	0	0	0	0	0	0	0	0
Vanhusten päivähoito	3 030 713	305 556	800 661	467 927	1 075 714	5 680 572	585 857	6 266 429
Vanhusten päiväsairaanhoido	624 398	241 512	277 722	304 401	338 600	1 786 632	0	1 786 632
Omaishoidon tuki	6 257 453	1 041 196	1 048 843	1 977 874	1 599 465	11 924 832	2 227 440	14 152 272
Palveluasuminen yhteensä (yli 75v.)	33 741 720	13 532 388	14 267 844	9 125 933	9 308 961	79 976 846	4 713 277	84 690 123
Palveluasuminen alle 0,2	0	0	0	90 183	691 953	782 136	0	782 136
Palveluasuminen >0,2	0	2 501 286	341 582	1 354 584	2 149 231	6 346 683	0	6 346 683
Palveluasuminen tehostettu (>0,4)	33 741 720	11 031 102	13 926 262	7 681 165	6 467 777	72 848 027	4 713 277	77 561 303
Yli 75v. vanhainkodit ja terveyskeskussairaala	198 079 118	33 152 074	25 665 164	65 323 210	76 180 868	399 854 115	33 033 845	431 783 088
Vanhainkodit (brutto)	89 317 047	14 871 067	14 732 085	32 413 568	48 853 133	201 986 712	20 894 754	221 081 653
Oma toiminta	45 826 189	13 535 948	9 006 948	31 874 556	41 376 180	143 290 827	19 361 016	160 980 838
Ostopalvelut (brutto)	43 490 858	1 335 119	5 725 136	539 012	7 476 953	58 695 885	1 533 738	60 100 816
Terveyskeskukset (brutto)	108 762 071	18 281 007	10 933 079	32 909 642	27 327 735	197 867 403	12 139 091	210 701 435
Oma toiminta	108 144 094	18 281 007	9 948 099	26 427 181	26 910 472	188 924 849	11 067 677	200 687 466
Ostopalvelut (brutto)	617 977	0	984 980	6 482 461	417 262	8 942 554	1 071 415	10 013 968
Yli 75v. käyttämät terveydenhuollon palvelut ilman tk-sairaala	102 396 527	26 261 102	19 328 218	48 751 928	46 888 966	243 626 741	21 204 575	264 831 316
Perusterveydenhuollon avohoito	18 983 232	7 031 618	3 665 292	4 837 469	6 295 051	40 812 661	3 236 523	44 049 184
Perusterveydenhuollon avohoidon vastaanottohoiminta	17 098 096	6 846 844	3 665 292	4 837 469	6 295 051	38 742 752	3 236 523	41 979 275
Kotisairaala(perusth)	1 885 136	184 774				2 069 910	0	2 069 910
Erikoissairaanhoido	83 413 295	19 229 484	15 662 926	43 914 459	40 593 915	202 814 079	17 968 052	220 782 131
Kotisairaala(erikoissh)	78 951 000	18 020 414	14 950 386	41 177 480	408 094	636 658	83 121	719 779
Somaattinen erikoissairaanhoido	5 328 000	0	0	9 607 936	37 785 529	190 884 809	17 270 047	208 154 856
Oma toiminta	5 328 000	0	0	9 607 936	16 899 416	31 835 352	384 654	32 220 006
Ostopalvelut (netto)	73 623 000	18 020 414	14 950 386	31 569 544	20 886 113	159 049 457	16 885 393	175 934 850
Psykiatrinen erikoissairaanhoido	4 462 295	1 209 070	7 12 540	2 508 415	2 400 292	11 292 612	614 884	11 907 496
Oma toiminta	890 295	0	0	2 487 794	40 213	3 418 302	71 918	3 490 220
Ostopalvelut (netto)	3 572 000	1 209 070	7 12 540	20 621	2 360 079	7 874 310	542 966	8 417 276

Ikävakioidut kustannukset EUR 65 vuotta täyttäneitä asukasta kohti 2006

Kunta	HELSINKI	ESPOO	VANTAA	TURKU	TAMPERE	OULU	KUUSIKKO
Kotipalvelu	860	649	664	742	761	953	793
Kotisairaanhoido	0	0	0	0	0	0	0
Päivähoito	43	18	66	17	40	47	38
Päiväsair. hoito	9	15	23	13	16	0	12
Osavrk. hoito yht.	53	33	89	30	56	47	50
Omaish. tuki	108	69	102	81	76	186	100
Vanhuspalvelun avopalvelut yht.	1 020	752	854	854	892	1 186	943
Palveluasuminen	464	789	1 180	355	325	354	501
Tavallinen palveluasuminen yht.	0	148	28	60	98	0	42
Alle 0,2 henkilöstöm	0	0	0	3	23	0	4
0,2-0,395 henkilöstöm	0	148	28	56	75	0	38
Tehostettu (>0,4)	464	642	1 153	295	227	354	459
Avo+palv as. yht.	1 484	1 541	2 034	1 208	1 217	1 541	1 444
Vanhainkodit	1 203	915	1 207	1 049	1 619	1 564	1 248
Tk-vuodeosastot	1 539	1 067	939	1 171	1 049	965	1 256
Pitkäaikainen hoito	790	357	608	883	691	157	679
Lyhytaikainen hoito	749	710	331	288	358	807	577
Pitkäaikainen laitos yht.	1 993	1 272	1 814	1 932	2 310	1 721	1 927
Koko laitoshoido yht.	2 742	1 982	2 146	2 220	2 668	2 528	2 504
Vanhuspalvelut yht.	4 226	3 523	4 180	3 428	3 885	4 069	3 949
Halvin kunta = 1	1,23	1,03	1,22	1,00	1,13	1,19	1,15
Perusterveydenhuolto (sis. pth kotisaira:	451	600	439	300	371	410	425
Perusterveydenhuollon avohoido	417	585	439	300	371	410	410
Kotisairaala (perusth)	34	14	0	0	0	0	15
Erikoissairaanhoido (sis. esh kotisairaala	1 891	1 745	1 910	2 216	2 109	2 029	1 976
Kotisairaala (erikoiss)	0	0	0	9	24	10	6
Avohoido	537	427	428	507	448	594	499
Vuodeosastohoido	1 354	1 317	1 482	1 700	1 637	1 425	1 470
Somaattinen	1 777	1 636	1 810	2 066	1 929	1 931	1 849
Avohoido	515	421	415	485	428	582	481
Vuodeosastohoido	1 262	1 214	1 395	1 581	1 501	1 349	1 368
Psykiatrinen	113	109	100	141	156	87	121
Avohoido	22	6	13	22	20	12	18
Vuodeosastohoido	92	103	87	120	136	76	103
Erikoissairaanhoido ja perusterveydenhuolto	2 342	2 344	2 349	2 516	2 480	2 439	2 401
	1,00	1,00	1,00	1,07	1,06	1,04	1,02
KAIKKI YHTEENSÄ	6 568	5 867	6 529	5 944	6 365	6 508	6 350
Halvin kunta = 1	1,12	1,00	1,11	1,01	1,08	1,11	1,08
Kuusikko =1	1,04	0,93	1,03	0,94	1,00	1,03	1,00
Eri toimintojen %-osuus kokonaissummasta							
Avopalvelut + keskiraskas palveluasuminen	15,5	15,3	13,5	15,4	15,6	18,2	15,5
Pa-Laitos+tehostettu palveluasuminen	37,4	32,6	45,4	37,5	39,9	31,9	37,6
Tehostettu palveluasuminen	7,1	10,9	17,7	5,0	3,6	5,4	7,2
Vanhainkoti	18,3	15,6	18,5	17,7	25,4	24,0	19,7
Terveyskeskus, pitkäaikainen	12,0	6,1	9,3	14,8	10,9	2,4	10,7
Terveyskeskus, lyhytaikainen	47,1	52,1	41,0	47,2	44,6	49,9	46,9
Terveyskeskus, lyhytaikainen	11,4	12,1	5,1	4,8	5,6	12,4	9,1
Perusth vo.	6,9	10,2	6,7	5,1	5,8	6,3	6,7
Erikoissairaanhoido	28,8	29,7	29,3	37,3	33,1	31,2	31,1
Yhteensä	100,0	100,0	100,0	100,0	100,0	100,0	100,0

65 vuotta täyttäneiden käyttämien sosiaali- ja terveydenhuollon palvelujen ikävakioidut kustannukset toiminnoittain 2002 - 2006

Rahan arvoa ei korjattu.

		Avopalvelut	Keskiraskas palv.asuminen	Tehostettu palv.as.	Vanhainkodit	Terveyskes kussairaalat	Perusth lääkärin vo.	Erikoissairaanho ito	Yhteensä	Kasvu %
Helsinki	02	1090	55	234	1063	1588	392	1749	6171	8,2
	03	1070	54	277	1046	1589	430	1709	6174	0,1
	04	935	89	277	1112	1521	438	1801	6173	0,0
	05	932	119	356	1170	1550	451	1869	6448	4,5
	06	1008	0	475	1203	1546	451	1891	6575	2,0
	Kasvu% 02-06	-7,5	-100,0	102,9	13,2	-2,6	15,3	8,1	6,5	
Espoo	02	769	111	397	653	1130	366	1506	4933	3,6
	03	793	149	475	706	1137	405	1536	5202	5,5
	04	822	142	560	864	1060	406	1502	5356	3,0
	05	744	188	587	789	1051	481	1670	5511	2,9
	06	752	148	642	915	1070	600	1745	5871	6,5
	Kasvu% 02-06	-2,3	32,3	61,9	40,2	-5,3	63,7	15,9	19,0	
Vantaa	02	937	77	546	1125	751	394	1556	5387	5,5
	03	948	70	703	1253	714	357	1618	5663	5,1
	04	1008	87	689	1280	721	410	1722	5916	4,5
	05	760	311	909	1223	800	432	1801	6237	5,4
	06	854	28	1153	1207	939	439	1910	6529	4,7
	Kasvu% 02-06	-8,9	-64,2	111,1	7,2	25,0	11,3	22,7	21,2	
Turku	02	751	47	147	902	775	317	1918	4857	4,7
	03	764	52	179	947	861	133	2074	5010	3,1
	04	809	50	192	1015	877	331	2067	5341	6,6
	05	847	53	214	1059	1139	288	2016	5616	5,1
	06	854	60	295	1049	1189	300	2216	5963	6,2
	Kasvu% 02-06	13,7	25,7	100,7	16,4	53,4	-5,4	15,5	22,8	
Tampere	02	756	70	119	1363	732	288	1694	5022	5,9
	03	796	97	202	1387	783	290	1758	5312	5,8
	04	806	103	199	1503	890	306	1762	5570	4,8
	05	849	98	211	1550	915	384	1982	5989	7,5
	06	892	98	227	1619	1046	371	2109	6362	6,2
	Kasvu% 02-06	17,9	40,9	90,2	18,8	42,9	28,7	24,5	26,7	
Viisikko	02	924	61	239	1047	1192	358	1722	5543	6,5
	03	929	58	297	1069	1212	344	1748	5658	2,1
	04	885	88	309	1150	1189	390	1800	5810	2,7
	05	869	127	373	1181	1253	413	1883	6098	5,0
	06	923	46	468	1222	1281	427	1971	6338	
	Kasvu% 02-06	-0,1	-24,6	95,6	16,7	7,4	19,3	14,5	14,3	
Oulu	04	1180	0	377	1528	868	403	1808	6164	
	05	1210	0	365	1616	887	410	1797	6285	2,0
	06	1186	0	354	1564	880	410	2029	6424	2,2
Kuusikko	04	906	83	313	1177	1166	391	1801	5836	
	05	894	117	372	1213	1226	412	1876	6111	4,7
	06	943	42	459	1248	1256	425	1976	6350	3,9

65 vuotta täyttäneiden käyttämien sosiaali- ja terveydenhuollon palvelujen ikävakioidut kustannukset toiminnoittain

2002-2006 Korotettuna vuoden 2006 rahanarvoon.

		Avopalvelut	Keskiraskas palv.asuminen	Tehostettu palv.as.	Vanhainkodit	Terveyskes kussairaalat	Perusth vastaanotto	Erikoissairaanho ito	Yhteensä	Kasvu %
Helsinki	02	1237	63	266	1207	1803	445	1985	7005	5,4
	03	1180	59	306	1154	1753	474	1884	6809	-2,8
	04	998	95	296	1187	1623	467	1923	6590	-3,2
	05	961	122	367	1207	1598	465	1927	6647	0,9
	06	1020	0	464	1203	1539	451	1891	6568	-1,2
	Kasvu% 02-06	-17,5	-100,0	74,4	-0,3	-14,6	1,5	-4,8	-6,2	
Espoo	02	873	127	450	741	1283	416	1709	5599	1,0
	03	875	164	524	779	1254	447	1694	5737	2,5
	04	878	151	598	922	1132	433	1603	5718	-0,3
	05	767	194	605	814	1083	496	1722	5681	-0,6
	06	752	148	642	915	1067	600	1745	5868	3,3
	Kasvu% 02-06	-13,9	16,6	42,6	23,5	-16,8	44,2	2,1	4,8	
Vantaa	02	1064	88	620	1277	853	448	1767	6115	2,8
	03	1046	77	776	1381	787	394	1785	6246	2,1
	04	1076	93	736	1366	769	437	1838	6316	1,1
	05	784	321	937	1261	825	445	1856	6430	1,8
	06	854	28	1153	1207	939	439	1910	6529	1,5
	Kasvu% 02-06	-19,7	-68,5	86,0	-5,5	10,1	-1,9	8,1	6,8	
Turku	02	852	54	167	1024	880	360	2177	5514	2,0
	03	843	57	198	1044	950	146	2287	5525	0,2
	04	863	53	205	1083	936	354	2207	5702	3,2
	05	873	54	220	1092	1175	297	2078	5789	1,5
	06	854	60	295	1049	1171	300	2216	5944	2,7
	Kasvu% 02-06	0,2	10,8	76,8	2,5	33,1	-16,6	1,8	7,8	
Tampere	02	859	79	135	1547	831	327	1923	5701	3,2
	03	878	107	223	1529	864	320	1938	5858	2,8
	04	860	110	213	1605	950	327	1881	5946	1,5
	05	875	101	218	1598	944	396	2043	6175	3,8
	06	892	98	227	1619	1049	371	2109	6365	3,1
	Kasvu% 02-06	3,9	24,1	67,5	4,7	26,3	13,3	9,7	11,6	
Viisikko	02	1049	69	271	1189	1353	406	1955	6292	3,8
	03	1025	64	328	1179	1337	379	1928	6240	-0,8
	04	945	94	329	1228	1269	416	1922	6202	-0,6
	05	896	131	384	1218	1291	425	1941	6286	1,3
	06	923	46	468	1222	1281	427	1971	6338	
	Kasvu% 02-06	-9,9	64,3	53,5	6,4	-4,6	14,7	3,8	0,7	
Oulu	04	1260	0	402	1631	926	430	1930	6580	
	05	1248	0	376	1666	915	423	1852	6479	-1,5
	06	1186	0	354	1564	965	410	2029	6508	0,4
Kuusikko	04	967	88	335	1256	1244	417	1922	6230	
	05	922	121	384	1251	1264	425	1934	6299	1,1
	06	943	42	459	1248	1257	425	1976	6350	0,8

75 vuotta täyttäneiden käyttämien sosiaali- ja terveydenhuollon palvelujen kustannukset toiminnoittain 2002 - 2006
(75v. asukasta kohti) Rahan arvoa ei korjattu.

	Avopalvelut	Keskiraskas palv.asuminen	Tehostettu palv.as.	Vanhainkodat	Terveyskeskus sairaalat	Perusth lääkäriin vo.	Erikoissairaalan hoito	Yhteensä	Kasvu %
Helsinki	02	1960	95	450	2073	2981	435	1961	9954
	03	1965	95	535	2074	2986	492	1911	10059
	04	1750	158	539	2187	2868	498	2169	10168
	05	1729	212	668	2248	2901	489	2056	10303
	06	1 914	0	890	2 355	2 867	500	2 199	10725
	Kasvu% 02-06	-2,4	-100,0	97,8	13,6	-3,8	15,1	12,1	7,7
Espoo	02	1351	221	743	1096	2099	412	1695	7618
	03	1383	279	873	1211	2082	480	1813	8120
	04	1434	252	1039	1472	1901	500	1681	8280
	05	1305	339	1058	1369	1901	581	1858	8410
	06	1 327	265	1 169	1 575	1 932	745	2 037	9050
	Kasvu% 02-06	-1,8	19,8	57,2	43,7	-8,0	80,9	20,2	18,8
Vantaa	02	1653	132	993	2065	1336	467	1820	8465
	03	1627	124	1284	2225	1298	409	1968	8936
	04	1695	145	1230	2250	1293	458	2038	9110
	05	1283	489	1565	2124	1418	458	2106	9443
	06	1 428	48	1 976	2 090	1 551	520	2 222	9 836
	Kasvu% 02-06	-13,6	-63,2	99,0	1,2	16,1	11,5	22,1	16,2
Turku	02	1358	76	262	1803	1457	385	2405	7745
	03	1382	82	313	1883	1506	48	2643	7857
	04	1498	78	323	2045	1575	384	2667	8571
	05	1562	83	361	2111	2005	301	2424	8847
	06	1 589	95	505	2 133	2 163	318	2 890	9 693
	Kasvu% 02-06	17,0	25,1	92,9	18,3	48,4	-17,3	20,2	25,2
Tampere	02	1405	131	226	2665	1282	314	2267	8290
	03	1457	189	390	2724	1352	316	2231	8660
	04	1468	206	388	2960	1578	340	2114	9054
	05	1551	193	413	3089	1564	422	2420	9653
	06	1 622	189	430	3 251	1 818	419	2 701	10 430
	Kasvu% 02-06	15,4	44,3	90,8	22,0	41,8	33,5	19,2	25,8
Viisikko	02	1670	109	448	2038	2211	405	2057	8938
	03	1684	109	559	2089	2214	373	2095	9123
	04	1619	158	580	2243	2186	447	2187	9420
	05	1590	220	685	2283	2278	451	2169	9675
	06	1 702	84	867	2 386	2 346	482	2 396	10 264
	Kasvu% 02-06	2,0	-23,0	93,5	17,1	6,1	19,2	16,5	14,8
Oulu	04	2126	0	737	2886	1472	451	2203	9874
	05	2171	0	678	2967	1502	447	2197	9960
	06	2 178	0	667	2 955	1 717	458	2 541	10 515
Kuusikko	04	1659	149	591	2291	2133	447	2188	9459
	05	1634	203	684	2335	2220	451	2171	9698
	06	1 741	78	851	2 430	2 295	480	2 407	10 281

75 vuotta täyttäneiden käyttämien sosiaali- ja terveydenhuollon palvelujen kustannukset toiminnoittain 2002 - 2006
Korotettuna vuoden 2006 rahanarvoon.

	Avopalvelut	Keskiraskas palv.asuminen	Tehostettu palv.as.	Vanhainkodat	Terveyskeskus sairaalat	Perusth lääkäriin vo.	Erikoissairaalan hoito	Yhteensä	Kasvu %
Helsinki	02	2225	108	511	2353	3384	494	2226	11299
	03	2167	105	590	2288	3293	543	2107	11093
	04	1868	169	575	2334	3061	532	2315	10855
	05	1783	218	688	2318	2991	504	2119	10622
	06	1914	0	890	2355	2867	500	2199	10725
	Kasvu% 02-06	-14,0	-100,0	74,3	0,1	-15,3	1,4	-1,2	-5,1
Espoo	02	1534	251	844	1245	2382	467	1924	8648
	03	1525	308	962	1336	2296	529	1999	8955
	04	1531	270	1109	1572	2029	534	1795	8840
	05	1346	350	1090	1411	1960	599	1915	8670
	06	1327	265	1169	1575	1932	745	2037	9050
	Kasvu% 02-06	-13,5	5,6	38,5	26,6	-18,9	59,4	5,9	4,6
Vantaa	02	1877	150	1127	2344	1516	530	2066	9609
	03	1794	137	1416	2454	1432	451	2171	9855
	04	1809	155	1313	2402	1380	489	2176	9725
	05	1323	504	1613	2190	1461	472	2171	9735
	06	1428	48	1976	2090	1551	520	2222	9836
	Kasvu% 02-06	-23,9	-67,6	75,3	-10,8	2,3	-1,8	7,6	2,4
Turku	02	1542	86	297	2046	1654	437	2730	8792
	03	1524	90	345	2076	1660	53	2915	8665
	04	1599	84	345	2183	1681	410	2848	9150
	05	1610	86	372	2177	2067	310	2499	9120
	06	1589	95	505	2133	2163	318	2890	9693
	Kasvu% 02-06	3,1	10,2	69,9	4,2	30,8	-27,1	5,9	10,3
Tampere	02	1595	148	256	3025	1456	356	2573	9410
	03	1607	208	431	3004	1491	349	2461	9550
	04	1567	219	414	3160	1685	363	2257	9666
	05	1599	199	426	3185	1612	435	2495	9951
	06	1622	189	430	3251	1818	419	2701	10430
	Kasvu% 02-06	1,7	27,1	68,1	7,4	24,9	17,6	5,0	10,8
Viisikko	02	1895	124	509	2313	2510	459	2335	10146
	03	1857	120	617	2304	2442	411	2310	10062
	04	1728	169	619	2394	2334	477	2335	10056
	05	1639	227	706	2353	2348	465	2236	9974
	06	1702	84	867	2386	2346	482	2396	10264
	Kasvu% 02-06	-10,2	-32,1	70,4	3,2	-6,5	5,0	2,6	1,2
Oulu	04	2270	0	787	3081	1571	481	2351	10542
	05	2238	0	699	3058	1548	461	2265	10268
	06	2178	0	667	2955	1717	458	2541	10515
Kuusikko	04	1771	159	631	2446	2277	477	2336	10098
	05	1685	209	705	2407	2289	465	2238	9998
	06	1741	78	851	2430	2295	480	2407	10281

Kustannusten korottamiseen vuoden 2006 arvoon on käytetty julkisten menojen hintaindeksiä sosiaali- ja terveystoimelle. Ks. tiedonkeruun määritelmät.

65 vuotta täyttäneiden käyttämien sosiaali- ja terveydenhuollon palvelujen ikävakioidut
kustannukset toiminnoittain 2000-2006

Korotettuna vuoden 2006 rahanarvoon.

		Kotihoito (huom on myös osana avopalveluja)	Avopalvelut+keskir askas palveluasuminen	Tehostettu palveluasuminen+ laitoshoito	Perusth vastaanotto	Erikoissairaanhoido	Yhteensä
Helsinki	00	864	1 106	2 997	339	1 787	6 229
	01	968	1 203	3 179	395	1 869	6 646
	02	1 070	1 300	3 276	445	1 985	7 005
	03	1 018	1 239	3 212	474	1 884	6 809
	04	865	1 093	3 106	467	1 923	6 590
	05	815	1 084	3 171	465	1 927	6 647
	06	860	1 020	3 206	451	1 891	6 568
	Kasvu% 02-06	-19,7	-21,5	-2,1	1,5	-4,8	-6,2
	Kasvu% 00-06	-0,5	-7,7	7,0	33,3	5,8	5,5
	Espoo	00	678	900	2 496	319	1 609
01		759	995	2 492	407	1 652	5 547
02		778	1 000	2 474	416	1 709	5 599
03		787	1 039	2 557	447	1 694	5 737
04		781	1 029	2 652	433	1 603	5 718
05		680	961	2 502	496	1 722	5 681
06		649	899	2 624	600	1 745	5 868
Kasvu% 02-06		-16,5	-10,0	6,1	44,2	2,1	4,8
Kasvu% 00-06		-4,2	-0,1	5,1	88,3	8,4	10,2
Vantaa		00	861	1 197	2 699	422	1 595
	01	852	1 100	2 709	403	1 735	5 947
	02	923	1 151	2 750	448	1 767	6 115
	03	888	1 123	2 944	394	1 785	6 246
	04	866	1 170	2 871	437	1 838	6 316
	05	574	1 105	3 023	445	1 856	6 430
	06	664	882	3 298	439	1 910	6 529
	Kasvu% 02-06	-28,1	-23,4	19,9	-1,9	8,1	6,8
	Kasvu% 00-06	-23,0	-26,4	22,2	4,0	19,7	10,4
	Turku	00	763	922	2 070	371	2 016
01		776	924	2 085	344	2 052	5 406
02		764	906	2 071	360	2 177	5 514
03		751	900	2 192	146	2 287	5 525
04		772	916	2 224	354	2 207	5 702
05		771	928	2 486	297	2 078	5 789
06		742	913	2 516	300	2 216	5 944
Kasvu% 02-06		-2,9	0,8	21,5	-16,6	1,8	7,8
Kasvu% 00-06		-2,7	-1,0	21,5	-19,2	9,9	10,5
Tampere		00	695	889	2 358	293	1 838
	01	728	932	2 397	302	1 895	5 525
	02	731	938	2 513	327	1 923	5 701
	03	755	984	2 616	320	1 938	5 858
	04	714	970	2 767	327	1 881	5 946
	05	737	976	2 760	396	2 043	6 175
	06	761	990	2 895	371	2 109	6 365
	Kasvu% 02-06	4,0	5,6	15,2	13,3	9,7	11,6
	Kasvu% 00-06	9,5	11,4	22,8	26,4	14,7	18,4
	Viisikko	00	797	1 014	2 656	340	1 798
01		861	1 073	2 748	371	1 870	6 062
02		913	1 118	2 813	406	1 955	6 292
03		890	1 089	2 843	379	1 928	6 240
04		814	1 038	2 826	416	1 922	6 202
05		760	1 026	2 893	425	1 941	6 286
06		781	969	2 970	427	1 971	6 338
Kasvu% 02-06		-14,5	-13,3	5,6	5,1	0,9	0,7
Kasvu% 00-06		-2,0	-4,4	11,8	25,4	9,6	9,1
Oulu		04	1 056	1 260	2 959	430	1 930
	05	1 037	1 248	2 956	423	1 852	6 479
	06	953	1 186	2 883	410	2 029	6 508
	Kasvu% 04-06	-9,7	-5,8	-2,6	-4,8	5,1	-1,1
Kuusikko	04	831	1 056	2 835	417	1 922	6 230
	05	780	1 042	2 898	425	1 934	6 299
	06	793	985	2 963	425	1 976	6 350
	Kasvu% 04-06	-4,6	-6,7	4,5	1,8	2,8	1,9

Helsinki

	Kotihoito	Avopalveluyhteensä	Alle 0,2			Vanhainkoti	Terveyskeskus pitkäaikainen	Terveyskeskus lyhytaikainen	Terveyskeskus	Laitos yhteensä	Perusth. lääkärin vo-kotisairaala	Erikoissairaanhoidon yhteensä	KAIKKI YHTEENSÄ	Eri ikäryh- mien osuus %
			palveluasumin en	Keskiraskas palveluasumin	Tehostettu palveluasumin									
65-74 vuoliaat	10 175 910	13 524 117	0	5 538 826	5 538 826	13 534 741	10 140 574	11 388 220	21 528 793	35 063 535	17 169 491	68 638 650	139 934 619	25,6
75-84 vuoliaat	29 597 442	35 588 148	0	16 131 435	16 131 435	36 133 292	24 365 851	25 104 045	49 469 896	85 603 187	14 455 307	60 536 484	212 314 561	38,8
85 v. täyttäneet	33 081 228	37 003 087	0	17 610 285	17 610 285	53 183 755	32 708 338	26 583 837	59 292 175	112 475 931	4 527 925	22 876 811	194 494 039	35,6
Yli 65v. kustannukset	72 854 580	86 115 352	0	39 280 545	39 280 545	102 851 788	67 214 763	63 076 101	130 290 864	233 142 652	36 152 724	152 051 945	546 743 218	100,0
Eri palvelut % kunkin ikäryhmän kustannuksista								48				406 808 599		
65-74 vuoliaat	7,27	9,66	0,00	3,96	3,96	9,67	7,25	8,14	15,38	25,06	12,27	49,05	100,00	
75-84 vuoliaat	13,94	16,76	0,00	7,60	7,60	17,02	11,48	11,82	23,30	40,32	6,81	28,51	100,00	
85 v. täyttäneet	17,01	19,03	0,00	9,05	9,05	27,34	16,82	13,67	30,49	57,83	2,33	11,76	100,00	
Yli 65v. kustannukset	13,3	15,8	0,0	7,2	7,2	18,8	12,3	11,5	23,8	42,6	6,6	27,8	100,00	

Espoo

	Kotihoito	Avopalveluyhteensä	Alle 0,2			Vanhainkoti	Terveyskeskus pitkäaikainen	Terveyskeskus lyhytaikainen	Terveyskeskus	Laitos yhteensä	Perusth. lääkärin vo-kotisairaala	Erikoissairaanhoidon yhteensä	KAIKKI YHTEENSÄ	Eri ikäryh- mien osuus %
			palveluasumin en	Keskiraskas palveluasumin	Tehostettu palveluasumin									
65-74 vuoliaat	2 221 852	2 853 601	0	1 887 862	1 887 862	4 136 403	757 633	2 630 612	3 388 244	7 524 647	6 588 813	21 069 784	40 399 932	32,1
75-84 vuoliaat	5 501 561	6 642 401	0	5 458 517	5 458 517	8 419 328	3 034 219	6 411 634	9 445 854	17 865 181	5 162 419	15 327 534	51 679 917	41,1
85 v. täyttäneet	5 439 010	5 886 434	0	1 277 422	1 277 422	6 451 740	3 296 275	5 493 769	8 790 045	15 241 784	1 869 198	3 901 950	33 749 374	26,8
Yli 65v. kustannukset	13 162 423	15 382 436	0	12 918 964	12 918 964	19 007 470	7 088 128	14 536 015	21 624 143	40 631 613	13 620 430	40 299 268	125 829 223	100,0
Eri palvelut % kunkin ikäryhmän kustannuksista								67				85 429 291		
65-74 vuoliaat	5,5	7,1	0,0	4,7	4,7	10,2	1,9	1,9	8,4	18,6	16,3	52,2	100,0	
75-84 vuoliaat	10,6	12,9	0,0	10,6	10,6	16,3	5,9	12,4	18,3	34,6	10,0	29,7	100,0	
85 v. täyttäneet	16,1	17,4	0,0	3,8	3,8	19,1	16,3	16,3	26,0	45,2	5,5	11,6	100,0	
Yli 65v. kustannukset	10,5	12,2	0,0	10,3	10,3	15,1	5,6	11,6	17,2	32,3	10,8	32,0	100,0	

Vantaa

	Kotihoito	Avopalveluyhteensä	Alle 0,2			Vanhainkoti	Terveyskeskus pitkäaikainen	Terveyskeskus lyhytaikainen	Terveyskeskus	Laitos yhteensä	Perusth. lääkärin vo-kotisairaala	Erikoissairaanhoidon yhteensä	KAIKKI YHTEENSÄ	Eri ikäryh- mien osuus %
			palveluasumin en	Keskiraskas palveluasumin	Tehostettu palveluasumin									
65-74 vuoliaat	2 321 686	3 461 490	0	88 882	4 019 577	2 841 477	1 731 767	1 737 888	3 469 655	6 311 132	4 682 218	20 941 625	39 504 923	36,3
75-84 vuoliaat	4 398 264	5 997 073	0	205 602	8 076 366	6 860 038	3 291 106	2 229 615	5 520 721	12 180 758	2 887 880	12 536 806	41 844 485	38,4
85 v. täyttäneet	3 539 750	4 108 166	0	135 980	5 849 896	8 072 047	3 960 391	1 451 673	5 412 064	13 484 111	777 412	3 126 120	27 481 686	25,3
Yli 65v. kustannukset	10 259 700	13 526 730	0	430 464	17 945 839	17 573 562	8 983 264	5 419 175	14 402 439	31 976 001	8 347 510	36 604 551	108 831 094	100,0
Eri palvelut % kunkin ikäryhmän kustannuksista								27				69 326 171		
65-74 vuoliaat	5,9	8,8	0,0	10,2	10,4	7,2	4,4	4,4	8,8	16,0	11,9	53,0	100,0	
75-84 vuoliaat	10,5	14,2	0,0	19,3	19,8	15,9	7,9	5,3	13,2	29,1	6,9	30,0	100,0	
85 v. täyttäneet	12,9	14,9	0,0	21,3	21,8	29,4	14,4	5,3	19,7	49,1	2,8	11,4	100,0	
Yli 65v. kustannukset	9,4	12,4	0,0	16,5	16,9	16,1	8,3	5,0	13,2	29,4	7,7	33,6	100,0	

Turku

	Kotihoito	Avopalveluyhteensä	Alle 0,2			Vanhainkoti	Terveyskeskus pitkäaikainen	Terveyskeskus lyhytaikainen	Terveyskeskus	Laitos yhteensä	Perusth. lääkärin vo-kotisairaala	Erikoissairaanhoidon yhteensä	KAIKKI YHTEENSÄ	Eri ikäryh- mien osuus %
			palveluasumin en	Keskiraskas palveluasumin	Tehostettu palveluasumin									
65-74 vuoliaat	2 914 180	3 728 850	13 882	445 588	1 845 691	2 446 173	3 916 748	1 381 331	5 298 079	7 744 252	4 293 531	24 931 409	43 003 204	22,6
75-84 vuoliaat	10 913 173	12 775 799	48 359	640 287	3 817 376	12 448 374	13 644 128	4 292 407	17 936 535	30 384 909	3 819 008	31 400 321	82 886 058	43,6
85 v. täyttäneet	10 480 039	11 367 615	41 824	714 297	3 863 789	19 965 194	11 226 620	3 700 860	14 927 480	34 892 674	1 018 461	12 514 138	64 412 798	33,8
Yli 65v. kustannukset	24 307 392	27 872 263	104 066	1 800 172	9 526 866	34 859 741	28 787 496	9 374 598	38 162 094	73 021 835	9 130 999	68 845 868	190 302 060	100,0
Eri palvelut % kunkin ikäryhmän kustannuksista								25				147 298 856		
65-74 vuoliaat	6,8	8,7	0,0	1,0	4,3	5,7	9,1	12,3	18,0	36,7	10,0	58,0	100,0	
75-84 vuoliaat	13,2	15,4	0,1	0,8	4,6	15,0	16,5	21,6	36,7	4,6	6,9	37,9	100,0	
85 v. täyttäneet	16,3	17,6	0,1	1,1	6,0	31,0	17,4	1,6	23,2	5,7	19,4	19,4	100,0	
Yli 65v. kustannukset	12,8	14,6	0,1	0,9	5,0	18,3	15,1	4,9	20,1	4,8	4,8	36,2	100,0	

65 vuotta täyttäneiden ikäryhmittäiset kokonaiskustannukset tärkeimmistä sosiaali- ja terveydenhuollon palveluista 2006

Tampere

Kotihoito	Avopalvelut yhteensä	Alle 0,2 palveluasuminen				Tehostettu palveluasuminen	Palveluasuminen yhteensä	Vanhaikoti	Terveyskeskus pitkäaikainen	Terveyskeskus lyhytaikainen	Terveyskeskus laitos yhteensä	Penst. lääkärin vo-kotisaaraa	Erikoissairaanhoidon yhteensä	KAIKKI YHTEENSÄ	Eri ikäryh- mien osuus %
		keskiraskas palveluasuminen	keskiraskas palveluasuminen	keskiraskas palveluasuminen	keskiraskas palveluasuminen										
65-74 vuoliaat	3 317 284	4 530 725	53 506	286 385	864 541	1 204 433	3 564 851	4 970 639	1 608 766	6 577 405	10 142 256	5 582 404	27 291 326	48 751 144	23,7
75-84 vuoliaat	11 922 971	13 758 749	439 580	900 197	3 030 308	4 370 085	20 829 720	10 146 711	4 769 426	14 916 137	35 745 857	4 632 207	32 060 100	90 566 998	44,1
85 v. täyttäneet	9 442 602	10 620 603	247 863	1 249 034	3 437 469	4 934 366	28 023 413	7 219 457	5 192 141	12 411 598	40 435 011	1 682 844	8 593 816	66 186 640	32,2
Yli 65v. kustannukset	24 682 857	28 910 077	740 949	2 435 616	7 332 319	10 508 883	52 417 984	22 336 807	11 568 333	33 905 140	86 323 124	11 877 455	67 885 242	205 504 782	100,0
Eri palvelut % kunkin ikäryhmän kustannuksista									42				67 110 048	166 753 638	
65-74 vuoliaat	6,8	9,3	0,1	0,6	1,8	2,5	7,3	10,2	3,3	13,5	20,8	11,5	56,0	100,0	
75-84 vuoliaat	13,2	15,2	0,5	1,0	3,3	4,8	23,0	11,2	5,1	16,5	39,5	5,1	35,4	100,0	
85 v. täyttäneet	14,3	16,0	0,4	1,9	5,2	7,5	42,3	10,9	7,8	18,8	61,1	2,5	12,9	100,0	
Yli 65v. kustannukset	12,0	14,1	0,4	1,2	3,6	5,1	25,5	10,9	5,6	16,5	42,0	5,8	33,0	100,0	

Oulu

Kotihoito	Avopalvelut yhteensä	Alle 0,2 palveluasuminen				Tehostettu palveluasuminen	Palveluasuminen yhteensä	Vanhaikoti	Terveyskeskus pitkäaikainen	Terveyskeskus lyhytaikainen	Terveyskeskus laitos yhteensä	Penst. lääkärin vo-kotisaaraa	Erikoissairaanhoidon yhteensä	KAIKKI YHTEENSÄ	Eri ikäryh- mien osuus %
		keskiraskas palveluasuminen	keskiraskas palveluasuminen	keskiraskas palveluasuminen	keskiraskas palveluasuminen										
65-74 vuoliaat	1 836 484	2 619 423	0	0	625 075	625 075	2 640 736	499 038	2 142 831	2 641 870	5 282 606	3 236 524	13 973 260	25 736 889	25,7
75-84 vuoliaat	6 653 200	8 501 279	0	2 348 707	2 348 707	10 301 150	1 120 038	6 304 244	7 424 283	17 725 433	44 823 952	2 530 373	13 718 160	44 823 952	44,8
85 v. täyttäneet	5 931 187	6 896 404	0	2 364 570	2 364 570	10 593 603	789 600	3 925 175	4 714 775	15 308 379	706 150	4 249 892	4 249 892	29 525 395	29,5
Yli 65v. kustannukset	14 420 870	18 017 107	0	5 338 352	5 338 352	23 535 490	2 408 677	12 372 251	14 780 928	38 316 417	6 473 047	31 941 312	100 086 235	100,0	
Eri palvelut % kunkin ikäryhmän kustannuksista									83				31 775 070	74 349 347	
65-74 vuoliaat	7,1	10,2	0,0	0,0	2,4	2,4	10,3	1,9	8,3	10,3	20,5	12,6	54,3	100,0	
75-84 vuoliaat	14,8	19,0	0,0	0,0	5,2	5,2	23,0	2,5	14,1	16,6	39,5	5,6	30,6	100,0	
85 v. täyttäneet	20,1	23,4	0,0	0,0	8,0	8,0	35,9	2,7	13,3	16,0	51,8	2,4	14,4	100,0	
Yli 65v. kustannukset	14,4	18,0	0,0	0,0	5,3	5,3	23,5	2,4	12,4	14,8	38,3	6,5	31,9	100,0	

Kuusikko

Kotihoito	Avopalvelut yhteensä	Alle 0,2 palveluasuminen				Tehostettu palveluasuminen	Palveluasuminen yhteensä	Vanhaikoti	Terveyskeskus pitkäaikainen	Terveyskeskus lyhytaikainen	Terveyskeskus laitos yhteensä	Penst. lääkärin vo-kotisaaraa	Erikoissairaanhoidon yhteensä	KAIKKI YHTEENSÄ	Eri ikäryh- mien osuus %
		keskiraskas palveluasuminen	keskiraskas palveluasuminen	keskiraskas palveluasuminen	keskiraskas palveluasuminen										
65-74 vuoliaat	22 787 396	30 718 206	#ARVO!	1 286 080	14 781 572	16 145 041	29 164 381	22 016 400	20 887 647	42 904 046	72 068 428	41 552 981	176 846 055	337 330 710	26,4
75-84 vuoliaat	68 986 612	83 223 449	487 939	2 989 949	38 862 710	42 320 598	94 791 901	55 602 053	49 111 371	104 713 424	199 505 325	33 487 194	165 579 404	524 115 971	41,0
85 v. täyttäneet	67 913 814	75 882 309	289 688	3 376 733	38 698 593	42 365 014	126 289 753	59 200 681	46 347 456	105 548 137	231 837 889	10 561 990	55 202 727	415 849 930	32,6
Yli 65v. kustannukset	159 687 821	189 823 964	845 015	7 642 763	92 342 875	100 830 653	250 246 035	136 819 134	116 346 474	253 165 607	503 411 642	85 602 165	397 628 186	1 277 296 611	100,0
Eri palvelut % kunkin ikäryhmän kustannuksista									44					939 965 901	
65-74 vuoliaat	6,8	9,1	0,1	0,4	4,4	4,8	8,6	6,5	6,2	12,7	21,4	12,3	52,4	100	
75-84 vuoliaat	13,2	15,9	0,1	0,6	7,4	8,1	18,1	10,6	6,4	20,0	38,1	6,4	31,6	100,0	
85 v. täyttäneet	16,3	18,2	0,1	0,8	9,3	10,2	30,4	14,2	11,1	25,4	55,8	2,5	13,3	100,0	
Yli 65v. kustannukset	12,5	14,9	0,1	0,6	7,2	7,9	19,6	10,7	9,1	19,8	39,4	6,7	31,1	100,0	

Kuusikko 2007	HELSINKI	ESPOO	VANTAA	TURKU	TAMPERE	VIISIKKO	OULU	KUUSIKKO
Säännöllisesti palveluja käyttäneet 65v täyttäneet henkilöt joulukuussa 2006								
65 vuotta täyttäneet 1.1.2007	79 978	23 464	19 815	30 274	31 909	185 440	15 822	201 262
KAIKKI PALVELUT	13 413	3 006	2 369	5 019	4 798	28 604	2 472	31 076
AVOPALVELUT	6 673	1 819	1 078	2 730	2 487	14 787	1 543	16 330
Säännöllinen kotihoito	5 299	1 413	592	2 180	1 970	11 454	1 097	12 551
Keskiraskaissa palvelutaloissa asuvat	0	174	44	141	268	627	0	627
Omaishoidontuen asiakkaat	1 374	232	442	409	249	2 706	446	3 152
YMPÄRIVUOROKAUTISET PALVELUT	6 740	1 187	1 291	2 289	2 311	13 817	929	14 746
Tehostettu palveluasuminen	2 291	478	602	408	288	4 067	200	4 267
Vanhainkoti	2 313	292	395	813	1 134	4 947	479	5 426
Terveyskeskuksen vuodeosasto	1 737	293	163	733	589	3 515	154	3 669
Pitkäaikaishoito	1 096	108	83	589	353	2 229	21	2 250
Lyhytaikaishoito	641	185	80	145	236	1 287	133	1 420
Erikoissairaanhoido (laskettu hp:stä)	399	124	131	334	300	1 288	96	1 383
Lyhytaikainen vuodeosastohoito	1 040	309	211	479	536	2 574	229	2 803
KAIKKI PALVELUT %	16,8	12,8	12,0	16,6	15,0	15,4	15,6	15,4
AVOPALVELUT	8,3	7,8	5,4	9,0	7,8	8,0	9,8	8,1
Säännöllinen kotihoito	6,6	6,0	3,0	7,2	6,2	6,2	6,9	6,2
Joista omilla palvelutaloissa asuvia	0,0	0,0	0,0	0,0	0,0	0,0	0,0	0,0
Keskiraskaissa palvelutaloissa asuvat	0,0	0,7	0,2	0,5	0,8	0,3	0,0	0,3
Omaishoidontuen asiakkaat	1,7	1,0	2,2	1,4	0,8	1,5	2,8	1,6
YMPÄRIVUOROKAUTISET PALVELUT	8,4	5,1	6,5	7,6	7,2	7,5	5,9	7,3
Tehostettu palveluasuminen	2,9	2,0	3,0	1,3	0,9	2,2	1,3	2,1
Vanhainkoti	2,9	1,2	2,0	2,7	3,6	2,7	3,0	2,7
Terveyskeskuksen vuodeosasto	2,2	1,2	0,8	2,4	1,8	1,9	1,0	1,8
Pitkäaikaishoito	1,4	0,5	0,4	1,9	1,1	1,2	0,1	1,1
Lyhytaikaishoito	0,8	0,8	0,4	0,5	0,7	0,7	0,8	0,7
Erikoissairaanhoido (laskettu hp:stä)	0,5	0,5	0,7	1,1	0,9	0,7	0,6	0,7
Lyhytaikainen vuodeosastohoito	1,3	1,3	1,1	1,6	1,7	1,4	1,4	1,4
Säännöllisesti palveluja käyttäneet 65v täyttäneet henkilöt joulukuussa 2005								
65 vuotta täyttäneet 1.1.2006	77 862	22 067	18 504	29 516	30 932	178 881	15 106	193 987
KAIKKI PALVELUT	11 905	2 735	2 227	4 933	4 631	26 431	2 381	28 812
AVOPALVELUT	6 190	1 582	1 212	2 738	2 363	14 085	1 455	15 540
Säännöllinen kotihoito	4 421	1 176	512	2 169	1 845	10 123	1 074	11 197
Joista omilla palvelutaloissa asuvia	0	0	0	0	0	0	0	0
Keskiraskaissa palvelutaloissa asuvat	415	191	281	170	287	1 344	0,0	1 344
Omaishoidontuen asiakkaat	1 354	215	419	399	231	2 618	381,0	2 999
YMPÄRIVUOROKAUTISET PALVELUT	5 715	1 153	1 015	2 195	2 268	12 346	926	13 272
Tehostettu palveluasuminen	1 256	433	374	378	277	2 718	201,0	2 919
Vanhainkoti	2 276	254	370	813	1 138	4 851	482,0	5 333
Terveyskeskuksen vuodeosasto	1 793	351	140	710	561	3 555	156,0	3 711
Pitkäaikaishoito	1 135	229	140	580	289	2 372	28,0	2 400
Lyhytaikaishoito	658	122	0	130	272	1 182	128,0	1 310
Erikoissairaanhoido (laskettu hp:stä)	390	115	131	294	292	1 222	86,8	1 309
Lyhytaikainen vuodeosastohoito	1 048	237	131	424	564	2 405	214,8	2 619
KAIKKI PALVELUT %	15,3	12,4	12,0	16,7	15,0	14,8	15,8	14,9
AVOPALVELUT	7,9	7,2	6,5	9,3	7,6	7,9	9,6	8,0
Säännöllinen kotihoito	5,7	5,3	2,8	7,3	6,0	5,7	7,1	5,8
Joista omilla palvelutaloissa asuvia	0,0	0,0	0,0	0,0	0,0	0,0	0,0	0,0
Keskiraskaissa palvelutaloissa asuvat	0,5	0,9	1,5	0,6	0,9	0,8	0,0	0,7
Omaishoidontuen asiakkaat	1,7	1,0	2,3	1,4	0,7	1,5	2,5	1,5
YMPÄRIVUOROKAUTISET PALVELUT	7,3	5,2	5,5	7,4	7,3	6,9	6,1	6,8
Tehostettu palveluasuminen	1,6	2,0	2,0	1,3	0,9	1,5	1,3	1,5
Vanhainkoti	2,9	1,2	2,0	2,8	3,7	2,7	3,2	2,7
Terveyskeskuksen vuodeosasto	2,3	1,6	0,8	2,4	1,8	2,0	1,0	1,9
Pitkäaikaishoito	1,5	1,0	0,8	2,0	0,9	1,3	0,2	1,2
Lyhytaikaishoito	0,8	0,6	0,0	0,4	0,9	0,7	0,8	0,7
Erikoissairaanhoido (laskettu hp:stä)	0,5	0,5	0,7	1,0	0,9	0,7	0,6	0,7
Lyhytaikainen vuodeosastohoito	1,3	1,1	0,7	1,4	1,8	1,3	1,4	1,4
MUUTOS VUODESTA 2005 VUOTEEN 2006								
KAIKKI PALVELUT	1 508	270	142	86	167	2 173	91	2 264
AVOPALVELUT	483	237	-134	-8	124	702	88	790
Säännöllinen kotihoito	878	237	80	11	125	1 331	23	1 354
Joista omilla palvelutaloissa asuvia	0	0	0	0	0	0	0	0
Keskiraskaissa palvelutaloissa asuvat	-415	-17	-237	-29	-19	-717	0	-717
Omaishoidontuen asiakkaat	20	17	23	10	18	88	65	153
YMPÄRIVUOROKAUTISET PALVELUT	1 025	33	276	94	43	1 471	3	1 474
Tehostettu palveluasuminen	1 035	45	228	30	11	1 349	-1	1 348
Vanhainkoti	37	38	25	0	-4	96	-3	93
Terveyskeskuksen vuodeosasto	-56	-58	23	24	28	-39	-2	-41
Pitkäaikaishoito	-39	-121	-57	9	64	-144	-7	-151
Lyhytaikaishoito	-17	63	80	14	-36	104	5	109
Erikoissairaanhoido (laskettu hp:stä)	8	8	0	40	8	65	9	74
Akuuttisairaanhoido	-9	71	80	55	-28	170	14	184
MUUTOS VUODESTA 2005 VUOTEEN 2006 %								
KAIKKI PALVELUT %	11,2	9,0	6,0	1,7	3,5	7,6	3,7	7,3
AVOPALVELUT	7,2	13,0	-12,4	-0,3	5,0	4,7	5,7	4,8
Säännöllinen kotihoito	16,6	16,8	13,5	0,5	6,3	11,6	2,1	10,8
Joista omilla palvelutaloissa asuvia								
Keskiraskaissa palvelutaloissa asuvat		-9,8	-538,6	-20,6	-7,1	-114,4		-114,4
Omaishoidontuen asiakkaat	1,5	7,3	5,2	2,4	7,2	3,3	14,6	4,9
YMPÄRIVUOROKAUTISET PALVELUT	15,2	2,8	21,4	4,1	1,9	10,6	0,3	10,0
Tehostettu palveluasuminen	45,2	9,4	37,9	7,4	3,8	33,2	-0,5	31,6
Vanhainkoti	1,6	13,0	6,3	0,0	-0,4	1,9	-0,6	1,7
Terveyskeskuksen vuodeosasto	-3,2	-19,8	14,1	3,2	4,8	-1,1	-1,3	-1,1
Erikoissairaanhoido (laskettu hp:stä)	-3,5	-112,1	-68,7	1,5	18,1	-6,4	-33,3	-6,7
Lyhytaikainen vuodeosastohoito	-2,7	34,1	100,0	10,0	-15,3	8,1	3,8	7,7

Kuusikko 2007	HELSINKI	ESPOO	VANTAA	TURKU	TAMPERE	VIISIKKO	OULU	KUUSIKKO
Säännöllisesti palveluja käyttäneet 65v täyttäneet henkilöt joulukuussa 2006								
65 vuotta täyttäneet 1.1.2007	79 978	23 464	19 815	30 274	31 909	185 440	15 822	201 262
KAIKKI PALVELUT	13 413	3 006	2 369	5 019	4 798	28 604	2 472	31 076
AVOPALVELUT	6 673	1 819	1 078	2 730	2 487	14 787	1 543	16 330
Säännöllinen kotihoito	5 299	1 413	592	2 180	1 970	11 454	1 097	12 551
Keskiraskaissa palvelutaloissa asuvat	0	174	44	141	268	627	0	627
Omaishoidontuen asiakkaat	1 374	232	442	409	249	2 706	446	3 152
YMPÄRIVUOROKAUTISET PALVELUT	6 740	1 187	1 291	2 289	2 311	13 817	929	14 746
Tehostettu palveluasuminen	2 291	478	602	408	288	4 067	200	4 267
Vanhainkoti	2 313	292	395	813	1 134	4 947	479	5 426
Terveyskeskuksen vuodeosasto	1 737	293	163	733	589	3 515	154	3 669
Pitkäaikaishoito	1 096	108	83	589	353	2 229	21	2 250
Lyhytaikaishoito	641	185	80	145	236	1 287	133	1 420
Erikoissairaanhoidon (laskettu hp:stä)	399	124	131	334	300	1 288	96	1 383
Lyhytaikainen vuodeosastohoito	1 040	309	211	479	536	2 574	229	2 803
KAIKKI PALVELUT %	16,8	12,8	12,0	16,6	15,0	15,4	15,6	15,4
AVOPALVELUT	8,3	7,8	5,4	9,0	7,8	8,0	9,8	8,1
Säännöllinen kotihoito	6,6	6,0	3,0	7,2	6,2	6,2	6,9	6,2
Joista omilla palvelutaloissa asuvia	0,0	0,0	0,0	0,0	0,0	0,0	0,0	0,0
Keskiraskaissa palvelutaloissa asuvat	0,0	0,7	0,2	0,5	0,8	0,3	0,0	0,3
Omaishoidontuen asiakkaat	1,7	1,0	2,2	1,4	0,8	1,5	2,8	1,6
YMPÄRIVUOROKAUTISET PALVELUT	8,4	5,1	6,5	7,6	7,2	7,5	5,9	7,3
Tehostettu palveluasuminen	2,9	2,0	3,0	1,3	0,9	2,2	1,3	2,1
Vanhainkoti	2,9	1,2	2,0	2,7	3,6	2,7	3,0	2,7
Terveyskeskuksen vuodeosasto	2,2	1,2	0,8	2,4	1,8	1,9	1,0	1,8
Pitkäaikaishoito	1,4	0,5	0,4	1,9	1,1	1,2	0,1	1,1
Lyhytaikaishoito	0,8	0,8	0,4	0,5	0,7	0,7	0,8	0,7
Erikoissairaanhoidon (laskettu hp:stä)	0,5	0,5	0,7	1,1	0,9	0,7	0,6	0,7
Lyhytaikainen vuodeosastohoito	1,3	1,3	1,1	1,6	1,7	1,4	1,4	1,4
Säännöllisesti palveluja käyttäneet 65v täyttäneet henkilöt joulukuussa 2002								
65 vuotta täyttäneet 1.1.2003	75 326	19 675	16 017	28 744	29 331	169 093		
KAIKKI PALVELUT	12 910	2 404	2 081	4 620	4 071	26 086		
AVOPALVELUT	6 842	1 325	1 139	2 417	1 927	13 650		
Säännöllinen kotihoito	5 738	1 039	811	2 025	1 514	11 127		
Joista omilla palvelutaloissa asuvia	900	41	175	11	0	1 127		
Keskiraskaissa palvelutaloissa asuvat	1 060	183	184	137	164	1 728		
Omaishoidontuen asiakkaat	944	144	319	266	249	1 922		
YMPÄRIVUOROKAUTISET PALVELUT	6 068	1 079	942	2 203	2 144	12 435		
Tehostettu palveluasuminen	1 140	302	319	342	255	2 358		
Vanhainkoti	2 384	260	364	816	1 079	4 903		
Terveyskeskuksen vuodeosasto	2 120	390	126	649	486	3 771		
Pitkäaikaishoito	1 353	248	42	649	231	2 523		
Lyhytaikaishoito	767	142	84	0	255	1 248		
Erikoissairaanhoidon (laskettu hp:stä)	424	127	133	396	324	1 404		
Lyhytaikainen vuodeosastohoito	1 191	269	217	396	579	2 652		
KAIKKI PALVELUT %	17,1	12,2	13,0	16,1	13,9	15,4		
AVOPALVELUT	9,1	6,7	7,1	8,4	6,6	8,1		
Säännöllinen kotihoito	7,6	5,3	5,1	7,0	5,2	6,6		
Joista omilla palvelutaloissa asuvia	1,2	0,2	1,1	0,0	0,0	0,7		
Keskiraskaissa palvelutaloissa asuvat	1,4	0,9	1,1	0,5	0,6	1,0		
Omaishoidontuen asiakkaat	1,3	0,7	2,0	0,9	0,8	1,1		
YMPÄRIVUOROKAUTISET PALVELUT	8,1	5,5	5,9	7,7	7,3	7,4		
Tehostettu palveluasuminen	1,5	1,5	2,0	1,2	0,9	1,4		
Vanhainkoti	3,2	1,3	2,3	2,8	3,7	2,9		
Terveyskeskuksen vuodeosasto	2,8	2,0	0,8	2,3	1,7	2,2		
Pitkäaikaishoito	1,8	1,3	0,3	2,3	0,8	1,5		
Lyhytaikaishoito	1,0	0,7	0,5	0,0	0,9	0,7		
Erikoissairaanhoidon (laskettu hp:stä)	0,6	0,6	0,8	1,4	1,1	0,8		
Lyhytaikainen vuodeosastohoito	1,6	1,4	1,4	1,4	2,0	1,6		
MUUTOS VUODESTA 2002 VUOTEEN 2006								
KAIKKI PALVELUT	503	602	288	399	727	2 518		
AVOPALVELUT	-169	494	-61	313	560	1 137		
Säännöllinen kotihoito	-439	374	-219	155	456	327		
Joista omilla palvelutaloissa asuvia	-900	-41	-175	-11	0	-1 127		
Keskiraskaissa palvelutaloissa asuvat	-1 060	-9	-140	4	104	-1 101		
Omaishoidontuen asiakkaat	430	88	123	143	0	784		
YMPÄRIVUOROKAUTISET PALVELUT	672	108	349	86	167	1 382		
Tehostettu palveluasuminen	1 151	176	283	66	33	1 709		
Vanhainkoti	-71	32	31	-3	55	44		
Terveyskeskuksen vuodeosasto	-383	-97	37	85	103	-255		
Pitkäaikaishoito	-257	-140	41	-60	122	-294		
Lyhytaikaishoito	-126	43	-4	145	-19	39		
Erikoissairaanhoidon (laskettu hp:stä)	-25	-3	-2	-61	-24	-116		
Akuuttisairaanhoidon	-151	40	-6	83	-43	-77		
KAIKKI PALVELUT %	3,9	25,0	13,8	8,6	17,9	9,7		
AVOPALVELUT	-2,5	37,3	-5,4	12,9	29,1	8,3		
Säännöllinen kotihoito	-7,7	36,0	-27,0	7,6	30,1	2,9		
Joista omilla palvelutaloissa asuvia	-100,0	-100,0	-100,0	-100,0	-100,0	-100,0		
Keskiraskaissa palvelutaloissa asuvat	-100,0	-5,0	-76,1	2,9	63,4	-63,7		
Omaishoidontuen asiakkaat	45,6	61,1	38,6	53,6	0,0	40,8		
YMPÄRIVUOROKAUTISET PALVELUT	11,1	10,0	37,0	3,9	7,8	11,1		
Tehostettu palveluasuminen	101,0	58,3	88,7	19,3	12,9	72,5		
Vanhainkoti	-3,0	12,3	8,5	-0,4	5,1	0,9		
Terveyskeskuksen vuodeosasto	-18,1	-24,9	29,4	13,0	21,2	-6,8		
Erikoissairaanhoidon (laskettu hp:stä)	-5,9	-2,6	-1,8	-15,5	-7,3	-8,3		
Lyhytaikainen vuodeosastohoito	-12,7	14,8	-3,0	21,1	-7,4	-2,9		

	Helsinki	Espoo	Vantaa	Turku	Tampere	Viisikko	Oulu	Liite 10 C Kuusikko
Kuusikko 2007								
Säännöllisesti palveluja käyttäneet 75v täyttäneet henkilöt joulukuussa 2006								
75v täyttäneet asukkaat vv 2006/2007	37 930	9 440	7 048	15 196	15 029	84 643	7 071	91 714
KAIKKI PALVELUT	11 029	2 393	1 707	4 246	4 043	23 418	2 068	25 485
KAIKKI PALVELUT(ilman lyhytaikaisia terveydenhuollon	10 279	2 166	1 587	3 889	3 666	21 587	1 901	23 488
AVOPALVELUT	5 419	1 438	737	2 301	2 068	11 963	1 281	13 244
Säännöllinen kotihoito	4 470	1 133	441	1 899	1 671	9 614	946	10 560
Keskiraskaissa palvelutaloissa asuvat	0	149	35	98	239	521	0	521
Omaishoidontuen asiakkaat	949	156	261	304	158	1 828	335	2 163
YMPÄRIVUOROKAUTISET PALVELUT kaikki	5 610	955	970	1 945	1 975	11 455	787	12 241
YMPÄRIVUOROKAUTISET PALVELUT(ilman la-th)	4 860	728	850	1 588	1 598	9 624	620	10 244
Tehostettu palveluasuminen	1 940	408	462	328	253	3 391	177	3 568
Vanhainkoti	1 999	226	330	752	1 052	4 359	426	4 785
Terveyskeskuksen vuodeosasto	1433	252	111	632	470	2898	128	3026
Pitkäaikaishoito	921	94	58	508	293	1874	17	1891
Lyhytaikaishoito	512	158	53	125	177	1025	111	1136
Erikoissairaanhoidon (laskettu hp:stä)	238	69	67	233	200	806	56	862
KAIKKI PALVELUT % 2006	27,1	22,9	22,5	25,6	24,4	25,5	26,9	25,6
AVOPALVELUT	14,29	15,23	10,46	15,14	13,76	14,13	18,12	14,44
Säännöllinen kotihoito	11,78	12,00	6,26	12,50	11,12	11,36	13,38	11,51
Joista omilla palvelutaloissa asuvia	0,00	0,00	0,00	0,00	0,00	0,00	0,00	0,00
Keskiraskaissa palvelutaloissa asuvat	0,00	1,58	0,50	0,64	1,59	0,62	0,00	0,57
Omaishoidontuen asiakkaat	2,50	1,65	3,70	2,00	1,05	2,16	4,74	2,36
YMPÄRIVUOROKAUTISET PALVELUT	12,81	7,71	12,06	10,45	10,63	11,37	8,77	11,17
Tehostettu palveluasuminen	5,11	4,32	6,56	2,16	1,68	4,01	2,50	3,89
Vanhainkoti	5,27	2,39	4,68	4,95	7,00	5,15	6,02	5,22
Terveyskeskuksen vuodeosasto	3,78	2,67	1,57	4,16	3,13	3,42	1,81	3,30
Pitkäaikaishoito	2,43	1,00	0,82	3,34	1,95	2,21	0,24	2,06
Lyhytaikaishoito	1,35	1,67	0,75	0,82	1,18	1,21	1,57	1,24
Erikoissairaanhoidon (laskettu hp:stä)	0,63	0,73	0,95	1,53	1,33	0,95	0,79	0,94
Säännöllisesti palveluja käyttäneet 75v täyttäneet henkilöt joulukuussa 2005								
KAIKKI PALVELUT	9744	2211	1567	4145	3915	21583	1960	23543
KAIKKI PALVELUT(ilman la-terveydenhuoltoa)	8966	2058	1500	3852	3499	19875	1807	21682
AVOPALVELUT	4993	1289	817	2318	1956	11373	1192	12565
Säännöllinen kotihoito	3692	993	386	1893	1553	8517	898	9415
Joista omilla palvelutaloissa asuvia						0	0	0
Keskiraskaissa palvelutaloissa asuvat	348	164	182	126	257	1077	0	1077
Omaishoidontuen asiakkaat	953	132	249	299	146	1779	294	2073
YMPÄRIVUOROKAUTISET PALVELUT kaikki	4751	922	750	1827	1959	10210	768	10978
YMPÄRIVUOROKAUTISET PALVELUT(ilman th-la-palveli	3973	769	683	1534	1543	8502	615	9117
Tehostettu palveluasuminen	1057	367	289	306	250	2269	171	2440
Vanhainkoti	1955	205	308	744	1059	4271	420	4691
Terveyskeskuksen vuodeosasto	1504	291	86	592	461	2934	127	3061
Pitkäaikaishoito	961	197	86	484	234	1962	24	1986
Lyhytaikaishoito	543	94	0	108	227	972	103	1075
Erikoissairaanhoidon (laskettu hp:stä)	235	59	67	186	189	736	50	786
KAIKKI PALVELUT %	24,0	22,9	22,9	25,9	23,9	24,1	26,6	24,3
AVOPALVELUT	13,4	14,3	12,5	15,6	13,4	13,8	17,5	14,1
Säännöllinen kotihoito	9,9	11,0	5,9	12,7	10,6	10,3	13,2	10,6
Joista omilla palvelutaloissa asuvia	0,0	0,0	0,0	0,0	0,0	0,0	0,0	0,0
Keskiraskaissa palvelutaloissa asuvat	0,9	1,8	2,8	0,8	1,8	1,3	0,0	1,2
Omaishoidontuen asiakkaat	2,6	1,5	3,8	2,0	1,0	2,2	4,3	2,3
YMPÄRIVUOROKAUTISET PALVELUT	10,6	8,5	10,4	10,3	10,5	10,3	9,0	10,2
Tehostettu palveluasuminen	2,8	4,1	4,4	2,1	1,7	2,8	2,5	2,7
Vanhainkoti	5,2	2,3	4,7	5,0	7,2	5,2	6,2	5,3
Terveyskeskuksen vuodeosasto	4,0	3,2	1,3	4,0	3,2	3,6	1,9	3,4
Pitkäaikaishoito	2,6	2,2	1,3	3,3	1,6	2,4	0,4	2,2
Lyhytaikaishoito	1,5	1,0	0,0	0,7	1,6	1,2	1,5	1,2
Erikoissairaanhoidon (laskettu hp:stä)	0,6	0,7	1,0	1,2	1,3	0,9	0,7	0,9
MUUTOS VUODESTA 2005 VUOTEEN 2006								
KAIKKI PALVELUT	1313	108	87	36	167	1711	94	1805
AVOPALVELUT	426	149	-80	-17	112	590	89	679
Säännöllinen kotihoito	778	140	55	6	118	1097	48	1145
Joista omilla palvelutaloissa asuvia	0	0	0	0	0	0	0	0
Keskiraskaissa palvelutaloissa asuvat	-348	-15	-147	-28	-18	-556	0	-556
Omaishoidontuen asiakkaat	-4	24	12	5	12	49	41	90
YMPÄRIVUOROKAUTISET PALVELUT	887	-41	167	53	55	1121	5	1126
Tehostettu palveluasuminen	883	41	173	22	3	1122	6	1128
Vanhainkoti	44	21	22	8	-7	88	6	94
Terveyskeskuksen vuodeosasto	-71	-39	25	40	9	-36	1	-35
Pitkäaikaishoito	-40	-103	-28	23	59	-89	-7	-96
Lyhytaikaishoito	-31	64	53	17	-50	53	8	61
Erikoissairaanhoidon (laskettu hp:stä)	3	10	-1	47	11	70	6	77
MUUTOS VUODESTA 2005 VUOTEEN 2006 %								
KAIKKI PALVELUT %	14,6	5,2	5,8	0,9	4,8	8,6	5,2	8,3
AVOPALVELUT	8,5	11,6	-9,8	-0,7	5,7	5,2	7,5	5,4
Säännöllinen kotihoito	21,1	14,1	14,2	0,3	7,6	12,9	5,3	12,2
Joista omilla palvelutaloissa asuvia								
Keskiraskaissa palvelutaloissa asuvat	-100,0	-9,1	-80,8	-22,2	-7,0	-51,6		-51,6
Omaishoidontuen asiakkaat	-0,4	18,2	4,8	1,7	8,2	2,8	13,9	4,3
YMPÄRIVUOROKAUTISET PALVELUT	22,3	-5,3	24,5	3,5	3,6	13,2	0,8	12,4
Tehostettu palveluasuminen	83,5	11,2	59,9	7,2	1,2	49,4	3,5	46,2
Vanhainkoti	2,3	10,2	7,1	1,1	-0,7	2,1	1,4	2,0
Terveyskeskuksen vuodeosasto	-4,7	-13,4	29,1	6,8	2,0	-1,2	0,8	-1,1
Pitkäaikaishoito	-4,2	-52,3	-32,6	4,9	25,2	-4,5	-29,2	-4,8
Lyhytaikaishoito	-5,7	68,1		15,7	-22,0	5,4	7,8	5,7
Erikoissairaanhoidon (laskettu hp:stä)	1,3	16,8	-0,9	25,6	5,7	9,6	12,2	9,7

Kuusikko 2007	Liite 10 D							
	Helsinki	Espoo	Vantaa	Turku	Tampere	Viisikko	Oulu	Kuusikko
Säännöllisesti palveluja käyttäneet 75v täyttäneet henkilöt joulukuussa 2006								
75v täyttäneet asukkaat vv 2006/2007	37 930	9 440	7 048	15 196	15 029	84 643	7 071	91 714
KAIKKI PALVELUT	11 029	2 393	1 707	4 246	4 043	23 418	2 068	25 485
KAIKKI PALVELUT(ilman lyhytaikaisia terveydenhuollon)	10 279	2 166	1 587	3 889	3 666	21 587	1 901	23 488
AVOPALVELUT	5 419	1 438	737	2 301	2 068	11 963	1 281	13 244
Säännöllinen kotihoito	4 470	1 133	441	1 899	1 671	9 614	946	10 560
Keskiraskaissa palvelutaloissa asuvat	0	149	35	98	239	521	0	521
Omaishoidontuen asiakkaat	949	156	261	304	158	1 828	335	2 163
YMPÄRIVUOROKAUTISET PALVELUT kaikki	5 610	955	970	1 945	1 975	11 455	787	12 241
YMPÄRIVUOROKAUTISET PALVELUT(ilman la-th)	4 860	728	850	1 588	1 598	9 624	620	10 244
Tehostettu palveluasuminen	1 940	408	462	328	253	3 391	177	3 568
Vanhainkoti	1 999	226	330	752	1 052	4 359	426	4 785
Terveyskeskuksen vuodeosasto	1433	252	111	632	470	2898	128	3026
Pitkäaikaishoito	921	94	58	508	293	1874	17	1891
Lyhytaikaishoito	512	158	53	125	177	1025	111	1136
Erikoissairaanhoido (laskettu hp:stä)	238	69	67	233	200	806	56	862
KAIKKI PALVELUT % 2006	27,1	22,9	22,5	25,6	24,4	25,5	26,9	25,6
AVOPALVELUT	14,29	15,23	10,46	15,14	13,76	14,13	18,12	14,44
Säännöllinen kotihoito	11,78	12,00	6,26	12,50	11,12	11,36	13,38	11,51
Joista omilla palvelutaloissa asuvia	0,00	0,00	0,00	0,00	0,00	0,00	0,00	0,00
Keskiraskaissa palvelutaloissa asuvat	0,00	1,58	0,50	0,64	1,59	0,62	0,00	0,57
Omaishoidontuen asiakkaat	2,50	1,65	3,70	2,00	1,05	2,16	4,74	2,36
YMPÄRIVUOROKAUTISET PALVELUT	12,81	7,71	12,06	10,45	10,63	11,37	8,77	11,17
Tehostettu palveluasuminen	5,11	4,32	6,56	2,16	1,68	4,01	2,50	3,89
Vanhainkoti	5,27	2,39	4,68	4,95	7,00	5,15	6,02	5,22
Terveyskeskuksen vuodeosasto	3,78	2,67	1,57	4,16	3,13	3,42	1,81	3,30
Pitkäaikaishoito	2,43	1,00	0,82	3,34	1,95	2,21	0,24	2,06
Lyhytaikaishoito	1,35	1,67	0,75	0,82	1,18	1,21	1,57	1,24
Erikoissairaanhoido (laskettu hp:stä)	0,63	0,73	0,95	1,53	1,33	0,95	0,79	0,94
Säännöllisesti palveluja käyttäneet 75v täyttäneet henkilöt joulukuussa 2002								
KAIKKI PALVELUT	10493	1872	1525	3806	3371	21068		
KAIKKI PALVELUT(ilman la-terv.huolto)	9 642	1 692	1 395	3 548	2 944	19 221		
AVOPALVELUT	5 479	1 025	806	1 962	1 565	10 837		
Säännöllinen kotihoito	4 661	796	610	1 698	1 267	9 032		
Joista omilla palvelutaloissa asuvia	674	32	128	7	0	841		
Keskiraskaissa palvelutaloissa asuvat	821	166	137	99	143	1 366		
Omaishoidontuen asiakkaat	671	95	187	172	155	1 280		
YMPÄRIVUOROKAUTISET PALVELUT(kaiikki)	5 014	847	719	1 845	1 806	10 232		
YMPÄRIVUOROKAUTISET PALVELUT	4 163	667	589	1 586	1 379	8 384		
Tehostettu palveluasuminen	954	258	252	287	220	1 971		
Vanhainkoti	2 056	193	302	741	979	4 271		
Terveyskeskuksen vuodeosasto	1 763	330	97	558	391	3 139		
Pitkäaikaishoito	1 153	216	35	558	180	2 142		
Lyhytaikaishoito	610	114	62	0	211	997		
Erikoissairaanhoido (laskettu hp:stä)	241	66	68	259	216	851		
KAIKKI PALVELUT %	29,5	24,0	27,6	27,5	25,5	27,7		
AVOPALVELUT	15,4	13,1	14,6	14,2	11,8	14,3		
Säännöllinen kotihoito	13,1	10,2	11,0	12,3	9,6	11,9		
Joista omilla palvelutaloissa asuvia	-1,9	0,4	2,3	0,1	0,0	1,1		
Keskiraskaissa palvelutaloissa asuvat	2,3	2,1	2,5	0,7	1,1	1,8		
Omaishoidontuen asiakkaat	1,9	1,2	3,4	1,2	1,2	1,7		
YMPÄRIVUOROKAUTISET PALVELUT	14,1	10,9	13,0	13,3	13,7	13,5		
Tehostettu palveluasuminen	2,7	3,3	4,6	2,1	1,7	2,6		
Vanhainkoti	5,8	2,5	5,5	5,4	7,4	5,6		
Terveyskeskuksen vuodeosasto	5,0	4,2	1,8	4,0	3,0	4,1		
Pitkäaikaishoito	3,2	2,8	0,6	4,0	1,4	2,8		
Lyhytaikaishoito	1,7	1,5	1,1	0,0	1,6	1,3		
Erikoissairaanhoido (laskettu hp:stä)	0,7	0,9	1,2	1,9	1,6	1,1		
MUUTOS VUODESTA 2002 VUOTEEN 2006								
KAIKKI PALVELUT	637	474	192	341	722	2 366		
AVOPALVELUT	-60	413	-69	339	503	1 126		
Säännöllinen kotihoito	-191	337	-169	201	404	582		
Keskiraskaissa palvelutaloissa asuvat	-821	-17	-102	-1	96	-845		
Omaishoidontuen asiakkaat	278	61	74	132	3	548		
YMPÄRIVUOROKAUTISET PALVELUT	697	61	261	1	219	1 239		
Tehostettu palveluasuminen	986	150	210	41	33	1 420		
Vanhainkoti	-57	33	28	11	73	88		
Terveyskeskuksen vuodeosasto	-330	-78	14	74	79	-241		
Pitkäaikaishoito	-232	-122	23	-51	113	-269		
Lyhytaikaishoito	-98	44	-9	125	-34	28		
Erikoissairaanhoido (laskettu hp:stä)	-3	2	-2	-26	-16	-44		
KAIKKI PALVELUT %	6,6	28,0	13,8	9,6	24,5	12,3		
AVOPALVELUT	-1,1	40,3	-8,6	17,3	32,1	10,4		
Säännöllinen kotihoito	-4,1	42,3	-27,7	11,9	31,9	6,4		
Keskiraskaissa palvelutaloissa asuvat	-100,0	-10,4	-74,5	-1,0	67,1	-61,9		
Omaishoidontuen asiakkaat	41,4	64,2	39,6	76,8	1,9	42,8		
YMPÄRIVUOROKAUTISET PALVELUT	16,7	9,1	44,3	0,1	15,9	14,8		
Tehostettu palveluasuminen	103,4	58,1	83,3	14,3	15,0	72,0		
Vanhainkoti	-2,8	17,1	9,3	1,5	7,5	2,1		
Terveyskeskuksen vuodeosasto	-18,7	-23,6	14,4	13,3	20,2	-7,7		
Pitkäaikaishoito	-20,1	-56,5	65,7	-9,1	62,8	-12,5		
Lyhytaikaishoito	-16,1	38,6	-14,5		-16,1	2,8		
Erikoissairaanhoido (laskettu hp:stä)	-1,4	3,3	-2,8	-9,9	-7,4	-5,2		

Kuusikko 2007: 65 vuotta täyttäneiden käyttämien sosiaali- ja terveydenhuollon palvelujen hintaindeksillä kustannukset 2006-2002

18.9.2007

Deflatoitu julkisten menojen hintaindeksillä sosiaali- ja terveystoimelle

Kustannusten muutos, kun kustannukset deflatoitu julkisten menojen hintaindeksillä sosiaali- ja terveystoimelle

	18.9.2007														
	Viisikko 2006	Viisikko 2005	Viisikko 2004	Viisikko 2003	Viisikko 2002	2006	2005	2004	2003	2002	Muutos % 02-06	Muutos % 05-06	Muutos % 04-05	Muutos % 03-04	Muutos % 02-03
Yli 65-vuotiaiden kustannukset 2006-2002	1,030901288	1,067555556	1,102846648	1,135160681	1,135160681	100,0	100,0	100,0	100,0	100,0	10,6	4,3	3,0	2,0	0,9
Yli 65-vuotiaiden kustannukset 2006-2002	1,175 774 698	1 127 393 897	1 094 112 777	1 072 824 091	1 062 764 188	22,7	22,5	21,7	22,8	22,1	13,6	5,6	6,8	-3,2	4,1
Avopalvelut+palveluasuminen	267 299 159	253 240 775	237 081 448	244 918 852	235 288 788	14,6	14,3	15,2	16,4	16,7	-3,2	6,9	-3,6	-5,4	-0,6
Avopalvelut yhteensä (yli 65v)	145 266 951	136 397 041	106 407 723	115 059 289	116 244 441	12,4	12,1	9,7	10,7	10,9	-5,9	6,5	-5,1	-7,5	-1,0
Kotipalvelu	0	0	37 353 645	38 067 520	38 106 182	0,0	0,0	3,4	3,5	3,6	0,0	0,0	0,0	-1,9	-0,1
Kotisairaanhoido	6 930 947	6 105 862	5 567 277	4 363 507	4 637 346	0,6	0,5	0,5	0,4	0,4	49,5	13,5	9,7	27,6	-5,9
Vanhusten päivähoito	2 413 401	2 074 144	2 119 199	3 746 019	4 602 679	0,2	0,2	0,2	0,3	0,4	-47,6	16,4	-2,1	-43,4	-18,6
Vanhusten päiväsairaanhoido	17 195 558	16 186 597	15 321 868	15 017 284	13 807 985	1,5	1,4	1,4	1,4	1,3	24,5	6,2	5,6	2,0	8,8
Omaishoidon tuki	95 492 301	92 477 132	74 968 973	68 665 233	57 890 156	8,1	8,2	6,9	6,4	5,4	65,0	3,3	23,4	9,2	18,6
Palveluasuminen yhteensä (yli 65v)	8 487 778	23 443 321	16 790 294	13 209 531	12 094 114	0,7	2,1	1,5	1,2	1,1	-29,8	-63,8	39,6	27,1	9,2
Palveluasuminen alle 0,4	845 015	784 175	745 301	2 919 448	1 150 227	0,1	0,1	0,1	0,3	0,1	0,0	0,0	2,1	-74,5	153,8
Palveluasuminen alle 0,2	7 642 763	22 659 146	16 044 993	10 290 082	10 943 888	0,7	2,0	1,5	1,0	1,0	-30,2	-66,3	41,2	55,9	-6,0
Palveluasuminen >0,2	107 618 294	69 033 811	58 178 679	55 455 702	45 796 042	9,2	6,1	5,3	5,2	4,3	135,0	55,9	18,7	4,9	21,1
Palveluasuminen tehostettu (>0,4)	462 162 275	450 762 038	441 160 945	431 090 893	428 176 142	39,3	40,0	40,3	40,2	40,3	7,9	5,7	2,2	2,3	0,7
Yli 65v vanhainkodit ja terveyskeskussairaala	227 616 535	218 907 774	217 046 131	201 922 422	200 626 955	19,4	19,4	19,8	18,8	18,9	13,5	4,0	0,9	7,5	0,6
Vanhainkodit (brutto)	161 863 553	155 707 822	153 049 205	136 285 520	138 445 781	13,8	13,8	14,0	12,7	13,0	16,9	4,0	1,7	12,3	-1,6
Oma toiminta	65 752 982	63 199 206	63 996 926	65 636 902	62 181 174	5,6	5,6	5,8	6,1	5,9	5,7	4,0	-1,2	-2,5	5,6
Ostopalvelut (brutto)	0	0	0	0	0	0,0	0,0	0,0	0,0	0,0	0,0	0,0	0,0	0,0	0,0
Terveyskeskukset (brutto)	236 043 012	231 854 264	224 114 814	229 168 471	227 549 187	20,1	20,6	20,5	21,4	21,4	3,7	1,8	3,5	-2,2	0,7
Oma toiminta	224 967 661	223 972 038	215 118 346	220 545 836	221 090 505	19,1	19,9	19,7	20,6	20,8	1,8	0,4	4,1	-2,5	-0,2
Ostopalvelut (brutto)	11 075 351	7 882 226	8 996 468	8 622 635	6 458 682	0,9	0,7	0,8	0,8	0,6	71,5	40,5	-12,4	4,3	33,5
Yli 65v käyttämät terveydenhuollon palvelut ilman tk-sairaala	444 815 993	423 391 083	411 213 146	396 814 346	399 299 258	37,8	37,6	37,6	37,0	37,6	11,4	5,1	3,0	3,6	-0,6
Perusterveydenhuollon avohoido	76 040 726	76 101 897	73 172 197	65 185 729	68 719 888	6,5	6,8	6,7	6,1	6,5	10,7	-0,1	4,0	12,3	-5,1
Kotisairaala (perusth)	3 088 392	3 522 172	4 471 005	4 216 129	3 454 705	0,3	0,3	0,4	0,4	0,3	-10,6	-12,3	-21,2	6,0	22,0
Erikoissairaanhoido	365 686 874	347 289 186	338 040 949	330 871 624	329 860 507	31,1	30,8	30,9	30,9	31,1	10,9	5,3	2,7	2,2	0,3
Kotisairaala (erikoish)	1 051 454	831 740	831 740	756 993	718 863	0,1	0,1	0,1	0,1	0,1	37,2	0,0	0,0	2,9	5,3
Somaattinen erikoissairaanhoido	341 753 336	323 213 989	314 552 874	305 694 331	304 386 825	29,1	28,7	28,7	28,5	28,6	12,3	5,7	2,8	2,9	0,4
Oma toiminta	44 467 607	41 429 699	48 358 969	58 363 979	57 336 782	3,8	3,7	4,4	5,4	5,4	-22,4	7,3	-14,3	-22,4	1,8
Ostopalvelut (netto)	297 285 728	281 784 290	266 193 905	247 330 351	247 050 042	25,3	25,0	24,3	23,1	23,2	20,3	5,5	5,9	7,6	0,1
Psykiatrin erikoissairaanhoido	22 882 084	23 144 397	22 656 334	25 177 293	25 473 683	1,9	2,1	2,1	2,3	2,4	-10,2	-1,1	2,2	-10,0	-1,2
Oma toiminta	8 602 955	12 293 718	8 558 992	10 446 731	8 769 367	0,7	1,1	0,8	1,0	0,8	-1,9	-30,0	43,6	-23,3	19,1
Ostopalvelut (netto)	14 279 130	10 850 679	14 097 402	14 730 562	16 704 316	1,2	1,0	1,3	1,4	1,6	-14,5	31,6	-23,0	-4,3	-11,8

Kuusikko 2007: 65 vuotta täyttäneiden käyttämien sosiaali- ja terveydenhuollon palvelujen kustannukset 2006-2002
 Deflatoitu julkisten menojen hintaindeksillä sosiaali- ja terveystoimelle

		HELSINKI 2006					HELSINKI 2005					HELSINKI 2004					HELSINKI 2003					HELSINKI 2002					Kustannusten muutos, kun kustannukset deflatoitu julkisten menojen hintaindeksillä sosiaali- ja terveystoimelle								
		1,030901288	1,067555556	1,102846648	1,135160681	1,168466648	100	100,0	100,0	100,0	100,0	100,0	100,0	100,0	100,0	100,0	100,0	100,0	100,0	100,0	100,0	100,0	100,0	100,0	100,0	100,0	100,0	100,0	100,0	100,0	100,0	100,0	100,0	100,0	100,0
KOOSTE: KUSTANNUKSET YHT. (EUR)		546 743 218	539 066 689	530 968 837	539 868 606	549 548 371	22,9	21,4	23,0	22,6	22,2	21,4	23,0	22,6	22,9	21,4	23,0	22,6	22,6	22,6	22,6	22,6	22,6	22,6	22,6	22,6	22,6	22,6	22,6	22,6	22,6	22,6	22,6		
Avopalvelut+palveluasuminen		125 395 897	119 421 043	106 442 387	123 948 225	124 257 524																													
Avopalvelut yhteensä (yli 65v)		86 115 352	79 165 042	81 593 953	94 774 620	97 995 063	15,8	14,7	17,6	17,8	14,7	15,4	17,6	17,8	15,8	14,7	17,6	17,8	17,8	17,8	17,8	17,8	17,8	17,8	17,8	17,8	17,8	17,8	17,8	17,8	17,8	17,8	17,8		
Kotihoito (ent. Kotipalvelu)		72 854 580	67 424 145	50 149 435	59 527 665	63 141 375	13	12,5	11,0	11,5	12,5	9,4	11,0	11,5	13	12,5	9,4	11,0	11,5	11,5	11,5	11,5	11,5	11,5	11,5	11,5	11,5	11,5	11,5	11,5	11,5	11,5	11,5	11,5	
Kotisairaanhoito		0	0	20 829 076	22 502 258	21 821 081	0	0,0	4,2	4,0	0,0	3,9	4,2	4,0	0	0,0	3,9	4,2	4,0	4,0	4,0	4,0	4,0	4,0	4,0	4,0	4,0	4,0	4,0	4,0	4,0	4,0	4,0	4,0	
Vanhusten päivähoito		3 622 072	2 883 208	2 327 997	2 610 189	2 659 901	1	0,5	0,5	0,5	0,5	0,4	0,5	0,5	1	0,5	0,4	0,5	0,5	0,5	0,5	0,5	0,5	0,5	0,5	0,5	0,5	0,5	0,5	0,5	0,5	0,5	0,5	0,5	
Vanhusten päiväsairaanhoito		773 140	688 386	607 925	2 188 961	2 999 054	0	0,1	0,1	0,4	0,1	0,1	0,4	0,5	0	0,1	0,1	0,4	0,5	0,5	0,5	0,5	0,5	0,5	0,5	0,5	0,5	0,5	0,5	0,5	0,5	0,5	0,5	0,5	
Omaishoidon tuki		8 865 560	8 169 302	7 679 519	7 945 548	7 373 652	2	1,5	1,5	1,3	1,5	1,4	1,5	1,3	2	1,5	1,4	1,3	1,3	1,3	1,3	1,3	1,3	1,3	1,3	1,3	1,3	1,3	1,3	1,3	1,3	1,3	1,3	1,3	
Palveluasuminen yhteensä (yli 65v)		39 280 545	40 256 002	32 039 209	29 173 604	26 262 460	7,2	7,5	5,4	4,8	7,5	6,0	5,4	4,8	7,2	7,5	5,4	4,8	4,8	4,8	4,8	4,8	4,8	4,8	4,8	4,8	4,8	4,8	4,8	4,8	4,8	4,8	4,8	4,8	
Palveluasuminen alle 0,2		0	9 959 607	7 642 071	4 644 933	4 925 723	0,0	1,8	0,9	0,9	1,8	1,4	0,9	0,9	0,0	0,0	0,3	0,0	0,0	0,0	0,0	0,0	0,0	0,0	0,0	0,0	0,0	0,0	0,0	0,0	0,0	0,0	0,0	0,0	
Palveluasuminen >0,2		0	0	0	1 716 786	0	0	0,0	0,3	0,0	0,0	0,0	0,3	0,0	0	0,0	0,3	0,0	0,0	0,0	0,0	0,0	0,0	0,0	0,0	0,0	0,0	0,0	0,0	0,0	0,0	0,0	0,0	0,0	
Palveluasuminen tehostettu (>0,4)		39 280 545	30 296 395	24 397 138	24 528 671	21 336 737	7	5,6	4,5	3,9	5,6	4,6	4,5	3,9	7	5,6	4,5	3,9	3,9	3,9	3,9	3,9	3,9	3,9	3,9	3,9	3,9	3,9	3,9	3,9	3,9	3,9	3,9	3,9	
Yli 65v vanhaikodit ja terveyskeskussairaala		233 142 662	232 906 020	231 548 767	236 055 942	241 418 046	42,6	43,2	43,7	43,9	43,2	43,6	43,7	43,9	42,6	43,2	43,6	43,7	43,9	43,9	43,9	43,9	43,9	43,9	43,9	43,9	43,9	43,9	43,9	43,9	43,9	43,9	43,9	43,9	
Vanhaikodit (brutto)		102 851 788	100 512 463	98 195 060	94 145 816	97 194 564	18,8	18,6	17,4	17,7	18,6	18,5	17,4	17,7	18,8	18,6	18,5	17,4	17,7	17,7	17,7	17,7	17,7	17,7	17,7	17,7	17,7	17,7	17,7	17,7	17,7	17,7	17,7	17,7	17,7
Oma toiminta		53 922 499	52 673 232	50 275 792	43 196 150	48 679 296	10	9,8	8,0	8,9	9,8	9,5	8,0	8,9	10	9,8	9,5	8,0	8,9	8,9	8,9	8,9	8,9	8,9	8,9	8,9	8,9	8,9	8,9	8,9	8,9	8,9	8,9	8,9	8,9
Ostopalvelut (brutto)		48 929 289	47 839 231	47 919 268	50 949 665	48 515 268	9	8,9	9,4	8,8	8,9	9,0	9,4	8,8	9	8,9	9,0	9,4	8,8	8,8	8,8	8,8	8,8	8,8	8,8	8,8	8,8	8,8	8,8	8,8	8,8	8,8	8,8	8,8	8,8
Terveyskeskukset (brutto)		130 290 864	132 393 557	133 353 707	141 910 126	144 223 482	23,8	24,6	26,3	26,2	24,6	25,1	26,3	26,2	23,8	24,6	25,1	26,3	26,2	26,2	26,2	26,2	26,2	26,2	26,2	26,2	26,2	26,2	26,2	26,2	26,2	26,2	26,2	26,2	26,2
Oma toiminta		128 145 987	130 930 800	132 007 489	140 424 527	142 596 927	23	24,3	26,0	25,9	24,3	24,9	26,0	25,9	23	24,3	24,9	26,0	25,9	25,9	25,9	25,9	25,9	25,9	25,9	25,9	25,9	25,9	25,9	25,9	25,9	25,9	25,9	25,9	25,9
Ostopalvelut (brutto)		2 144 877	1 462 757	1 346 218	1 485 599	1 626 555	0	0,3	0,3	0,3	0,3	0,3	0,3	0,3	0	0,3	0,3	0,3	0,3	0,3	0,3	0,3	0,3	0,3	0,3	0,3	0,3	0,3	0,3	0,3	0,3	0,3	0,3	0,3	
Yli 65v. käytämät terveydenhuollon palvelut ilman tk-sairaala		188 204 669	186 739 626	185 786 908	179 864 439	183 872 801	34,4	34,6	33,3	33,5	34,6	35,0	33,3	33,5	34,4	34,6	35,0	33,3	33,5	33,5	33,5	33,5	33,5	33,5	33,5	33,5	33,5	33,5	33,5	33,5	33,5	33,5	33,5	33,5	
Perusterveydenhuollon avohoito		33 392 189	36 205 671	36 169 374	36 201 161	33 635 187	6	6,7	6,7	6,1	6,7	6,8	6,7	6,1	6	6,7	6,8	6,7	6,1	6,1	6,1	6,1	6,1	6,1	6,1	6,1	6,1	6,1	6,1	6,1	6,1	6,1	6,1	6,1	6,1
Kotisairaala (perusth)		2 760 535	3 150 758	3 791 568	3 816 947	3 070 115	1	0,6	0,7	0,6	0,6	0,7	0,7	0,6	1	0,6	0,7	0,7	0,6	0,6	0,6	0,6	0,6	0,6	0,6	0,6	0,6	0,6	0,6	0,6	0,6	0,6	0,6	0,6	0,6
Erikoissairaahoito		152 051 945	150 533 955	140 149 647	143 663 279	150 237 614	27,8	27,9	26,6	27,3	27,9	28,2	26,6	27,3	27,8	27,9	28,2	26,6	27,3	27,3	27,3	27,3	27,3	27,3	27,3	27,3	27,3	27,3	27,3	27,3	27,3	27,3	27,3	27,3	27,3
Kotisairaala (erikoissih)		143 033 000	143 092 191	131 690 977	132 944 595	138 715 099	0	0,0	0,0	0,0	0,0	0,0	0,0	0,0	0	0,0	0,0	0,0	0,0	0,0	0,0	0,0	0,0	0,0	0,0	0,0	0,0	0,0	0,0	0,0	0,0	0,0	0,0	0,0	
Somaattinen erikoissairaahoito		8 969 000	8 367 316	8 551 164	8 361 514	8 346 930	2	1,6	1,5	1,5	1,6	1,6	1,5	1,5	2	1,6	1,6	1,5	1,5	1,5	1,5	1,5	1,5	1,5	1,5	1,5	1,5	1,5	1,5	1,5	1,5	1,5	1,5	1,5	
Oma toiminta		134 064 000	134 724 875	132 036 270	124 583 080	130 368 170	25	25,0	23,1	23,7	25,0	24,9	23,1	23,7	25	25,0	24,9	23,1	23,7	23,7	23,7	23,7	23,7	23,7	23,7	23,7	23,7	23,7	23,7	23,7	23,7	23,7	23,7	23,7	
Ostopalvelut (netto)		9 018 945	7 441 764	8 458 670	10 718 684	11 522 514	1,6	1,4	2,0	2,1	1,4	1,7	2,0	2,1	1,6	1,4	1,7	2,0	2,1	2,1	2,1	2,1	2,1	2,1	2,1	2,1	2,1	2,1	2,1	2,1	2,1	2,1	2,1	2,1	
Psykiatrin erikoissairaahoito		4 167 945	3 480 542	3 359 500	4 956 396	3 531 618	1	0,6	0,9	0,6	0,6	0,6	0,9	0,6	1	0,6	0,6	0,9	0,6	0,6	0,6	0,6	0,6	0,6	0,6	0,6	0,6	0,6	0,6	0,6	0,6	0,6	0,6	0,6	
Oma toiminta		4 851 000	3 961 222	5 670 600	5 762 288	7 990 897	1	0,7	1,1	1,1	0,7	1,1	1,1	1,1	1	0,7	1,1	1,1	1,1	1,1	1,1	1,1	1,1	1,1	1,1	1,1	1,1	1,1	1,1	1,1	1,1	1,1	1,1	1,1	
Ostopalvelut (netto)		9 018 945	7 441 764	8 458 670	10 718 684	11 522 514	1,6	1,4	2,0	2,1	1,4	1,7	2,0	2,1	1,6	1,4	1,7	2,0	2,1	2,1	2,1	2,1	2,1	2,1	2,1	2,1	2,1	2,1	2,1	2,1	2,1	2,1	2,1	2,1	
Muutos % 02-06		-0,5	0,9	1,4	5,0	12,2	-1,6	12,2	12,2	12,2	12,2	12,2	12,2	12,2	-0,5	1,4	5,0	12,2	12,2	12,2	12,2	12,2	12,2	12,2	12,2	12,2	12,2	12,2	12,2	12,2	12,2	12,2	12,2		
Muutos % 03-04		-1,8	-14,1	-1,6	1,5	12,2	-1,6	12,2	12,2	12,2	12,2	12,2	12,2	12,2	-0,5	1,4	5,0	12,2	12,2	12,2	12,2	12,2	12,2	12,2	12,2	12,2	12,2	12,2	12,2	12,2	12,2	12,2	12,2		
Muutos % 04-05		-3,3	-13,9	-3,0	8,8	-3,0	8,8	-3,0	8,8	8,8																									

Kuusikko 2007: 65 vuotta täyttäneiden käyttämien sosiaali- ja terveydenhuollon palvelujen kustannukset 2006-2002

13.8.2007

Yli 65-vuotiaiden kustannukset 2006-2002	Deflatoitu julkisten menojen hintaindeksillä sosiaali- ja terveystoimelle						Kustannusten muutos, kun kustannukset deflatoitu julkisten menojen hintaindeksillä sosiaali- ja terveystoimelle								
	ESPOO 2006	ESPOO 2005	ESPOO 2004	ESPOO 2003	ESPOO 2002	ESPOO 2002	2006	2005	2004	2003	2002	2002-06	04-05	03-04	02-03
KOOSTE: KUSTANNUKSET YHT. (EUR)	125 829 223	115 469 210	111 226 706	106 110 589	101 422 706	101 422 706	100,0	100,0	100,0	100,0	100,0	24,1	3,8	4,8	4,6
Avopalvelut+palveluasuminen	31 277 911	30 274 546	30 329 258	27 508 574	25 205 536	25 205 536	24,9	26,2	27,3	25,9	24,9	24,1	-0,2	10,3	9,1
Avopalvelut yhteensä (yli 65v)	15 382 436	14 919 497	16 553 662	15 743 560	15 351 229	15 351 229	12,2	12,9	14,9	14,8	15,1	0,2	3,1	-9,9	5,1
Koti palvelu	13 162 423	13 126 760	10 840 478	10 637 353	10 254 388	10 254 388	10,5	11,4	9,7	10,0	10,1	-3,2	0,3	-10,2	1,9
Kotisairaanhoido	0	0	3 783 293	3 441 612	3 343 138	3 343 138	0,0	0,0	3,4	3,2	3,3	0,0	0,0	9,9	2,9
Vanhusten päivähoito	369 416	381 850	532 629	345 119	538 051	538 051	0,3	0,3	0,5	0,3	0,5	-31,3	-3,3	54,3	-35,9
Vanhusten päiväsairaanhoido	326 895	207 282	304 799	320 190	345 086	345 086	0,3	0,2	0,3	0,3	0,3	-5,3	57,7	-4,8	-7,2
Omaishoidon tuki	1 523 702	1 203 605	1 092 464	999 287	870 566	870 566	1,2	1,0	1,0	0,9	0,9	75,0	26,6	10,2	14,8
Palveluasuminen yhteensä (yli 65v)	15 895 475	15 355 049	13 775 595	11 765 014	9 854 307	9 854 307	12,6	13,3	12,4	11,1	9,7	61,3	3,5	11,5	17,1
Palveluasuminen alle 0,4	2 976 511	3 746 186	2 828 855	2 844 657	2 153 056	2 153 056	2,4	3,2	2,5	2,7	2,1	38,2	-20,5	32,4	32,1
Palveluasuminen alle 0,2	0	0	0	299 999	0	0	0,0	0,0	0,0	0,3	0,0	0,0	0,0	-100,0	0,0
Palveluasuminen >0,2	2 976 511	3 746 186	2 828 855	2 544 658	2 153 056	2 153 056	2,4	3,2	2,5	2,4	2,1	38,2	-20,5	32,4	11,2
Palveluasuminen tehostettu (>0,4)	12 918 964	11 608 863	10 946 740	8 920 356	7 701 251	7 701 251	10,3	10,1	9,8	8,4	7,6	67,8	11,3	6,0	22,7
Yli 65v vanhainkodit ja terveyskeskussairaala	40 631 613	36 666 268	38 189 616	35 786 264	34 871 187	34 871 187	32,3	31,8	34,3	33,7	34,4	16,5	-4,0	6,7	2,6
Vanhainkodit (brutto)	19 007 470	15 872 173	17 417 655	13 876 809	13 008 771	13 008 771	15,1	13,7	15,7	13,1	12,8	46,1	19,8	-8,9	6,7
Oma toiminta	17 372 146	14 573 966	15 799 790	12 381 855	11 467 817	11 467 817	13,8	12,6	14,2	11,7	11,3	51,5	19,2	-7,8	27,6
Ostopalvelut (brutto)	1 635 324	1 298 207	1 617 865	1 494 955	1 540 955	1 540 955	1,3	1,1	1,5	1,4	1,5	6,1	26,0	-19,8	8,2
Terveyskeskukset (brutto)	21 624 143	20 794 095	20 771 960	21 909 454	21 862 415	21 862 415	17,2	18,0	18,7	20,6	21,6	-1,1	4,0	0,1	-5,2
Oma toiminta	21 624 143	20 794 095	20 736 217	21 794 154	21 794 154	21 794 154	17,2	18,0	18,7	20,6	21,5	-0,8	4,0	0,3	-5,2
Ostopalvelut (brutto)	0	0	35 744	40 865	68 261	68 261	0,0	0,0	0,0	0,0	0,1	-100,0	-100,0	-12,5	-40,1
Yli 65v. käyttämät terveydenhuollon palvelut ilman tk-sairaala	53 919 698	48 528 396	42 707 832	42 815 751	41 345 983	41 345 983	42,9	42,0	38,4	40,4	40,8	30,4	11,1	13,6	-0,3
Perusterveydenhuollon avohoido	13 292 573	10 703 717	8 949 652	8 906 779	8 105 955	8 105 955	10,6	9,3	8,0	8,4	8,0	64,0	24,2	19,6	0,5
Kotisairaala (perusth)	327 857	371 414	679 437	399 182	384 589	384 589	0,3	0,3	0,6	0,4	0,4	-14,8	-11,7	-45,3	70,2
Erikoissairaanhoido	40 299 268	37 824 680	33 758 180	33 908 972	33 240 028	33 240 028	32,0	32,8	30,4	32,0	32,8	21,2	6,5	12,0	-0,4
Kotisairaala (erikoissh)	37 755 775	35 095 875	31 310 501	31 686 969	30 747 277	30 747 277	0,0	0,0	28,2	29,9	30,3	22,8	7,6	12,1	-1,2
Somaattinen erikoissairaanhoido	0	0	0	0	0	0	0,0	0,0	0,0	0,0	0,0	22,8	7,6	-1,2	3,1
Oma toiminta	0	0	0	0	0	0	0,0	0,0	0,0	0,0	0,0	22,8	7,6	-1,2	3,1
Ostopalvelut (netto)	37 755 775	35 095 875	31 310 501	31 686 969	30 747 277	30 747 277	30,0	30,4	28,2	29,9	30,3	22,8	7,6	-1,2	3,1
Psykiatrinen erikoissairaanhoido	2 543 493	2 728 805	2 447 679	2 222 003	2 492 752	2 492 752	2,0	2,4	2,2	2,1	2,5	2,0	-6,8	11,5	10,2
Oma toiminta	0	0	0	0	0	0	0,0	2,2	0,0	0,0	0,0	2,0	0,0	10,2	-10,9
Ostopalvelut (netto)	2 543 493	2 728 805	2 447 679	2 222 003	2 492 752	2 492 752	2,0	0,1	2,2	2,1	2,5	2,0	-6,8	11,5	10,2

Kuusikko 2007: 65 vuotta täyttävien sosiaali- ja terveydenhuollon palvelujen kustannukset 2006-2002

18.9.2007

Yli 65-vuotiaiden kustannukset 2006-2002	Deflatoitu julkisten menojen hintaindeksillä sosiaali- ja terveystoimelle										Kustannusten muutos, kun kustannukset deflatoitu julkisten menojen hintaindeksillä sosiaali- ja terveystoimelle								
	VANTAA 2006		VANTAA 2005		VANTAA 2004		VANTAA 2003		VANTAA 2002		Muutos % 02-06		Muutos % 03-04		Muutos % 04-05		Muutos % 05-06		
	1,030901288	1,067555556	1,102846648	1,135160681	100,0	100,0	100,0	100,0	100,0	100,0	31,1	8,8	6,4	7,2	7,2	6,4	8,8	31,1	5,7
KOOSTE: KUSTANNUKSET YHT. (EUR)	108 831 094	94 034 964	87 737 723	83 040 213	100,0	29,3	28,3	28,1	27,2	100,0	41,3	6,3	12,7	7,9	7,9	6,3	6,3	41,3	9,3
Avopalvelut+palveluasuminen	31 903 032	30 001 466	24 683 747	22 577 239	100,0	29,3	28,3	28,1	27,2	100,0	41,3	6,3	12,7	7,9	7,9	6,3	6,3	41,3	9,3
Avopalvelut yhteensä (yli 65v)	13 526 730	11 691 230	14 039 268	13 594 605	12,4	11,7	16,3	16,0	16,4	16,4	-0,5	15,7	-23,5	8,9	3,3	15,7	-23,5	-0,5	3,3
Kotipalvelu	10 259 700	8 327 704	8 899 836	8 537 597	9,4	8,3	9,8	10,1	10,3	10,3	-11,8	23,2	-31,2	3,4	4,2	23,2	-31,2	-11,8	4,2
Kotisairaanhoido	0	0	2 839 503	3 098 448	0,0	0,0	3,1	3,2	3,7	3,7	0,0	13,8	11,5	1,9	-8,4	13,8	11,5	0,0	1,9
Vanhusten päivähoito	1 092 198	959 971	861 072	0	1,0	1,0	0,9	0,0	0,0	0,0	11,4	8,2	3,1	-15,5	18,2	8,2	3,1	11,4	-15,5
Vanhusten päiväsairaanhoido	396 359	366 456	420 431	355 642	0,4	0,4	0,4	0,5	0,4	0,4	11,0	-12,7	2,9	5,3	17,3	-12,7	2,9	11,0	5,3
Omaishoidon tuki	1 778 473	2 037 098	1 879 499	1 602 918	1,6	2,0	2,1	2,1	1,9	1,9	104,6	0,4	61,6	6,5	18,5	0,4	61,6	104,6	6,5
Palveluasuminen yhteensä (yli 65v)	18 376 302	18 310 236	10 644 479	8 982 634	16,9	18,3	12,1	12,1	10,8	10,8	-62,4	-91,2	268,8	35,2	-14,6	-91,2	268,8	-62,4	35,2
Palveluasuminen alle 0,4	430 464	4 871 626	977 306	1 144 350	0,4	4,9	1,4	1,1	1,4	1,4	0,0	0,0	0,0	0,0	0,0	0,0	0,0	0,0	0,0
Palveluasuminen alle 0,2	0	0	0	0	0,0	0,0	0,0	0,0	0,0	0,0	0,0	0,0	0,0	0,0	0,0	0,0	0,0	0,0	0,0
Palveluasuminen >0,2	430 464	4 871 626	977 306	1 144 350	0,4	4,9	1,4	1,1	1,4	1,4	-62,4	-91,2	268,8	35,2	-14,6	-91,2	268,8	-62,4	35,2
Palveluasuminen tehostettu (>0,4)	17 945 839	13 438 610	9 667 173	7 838 284	16,5	13,4	10,6	11,0	9,4	9,4	129,0	33,5	34,2	3,6	23,3	33,5	34,2	129,0	3,6
Yli 65v vanhainkodit ja terveyskeskussairaala	32 155 344	28 833 601	28 015 368	26 259 253	29,5	28,8	30,7	31,9	31,6	31,6	22,5	15,0	-0,1	3,0	6,7	15,0	-0,1	22,5	3,0
Vanhainkodit (brutto)	17 573 562	17 097 819	17 120 247	15 372 462	16,1	17,1	18,8	19,5	18,5	18,5	14,3	2,8	-3,5	3,5	11,4	14,3	2,8	14,3	3,5
Oma toiminta	10 945 597	10 378 013	10 487 349	10 145 496	10,1	10,4	11,2	12,0	12,2	12,2	7,9	5,5	-1,1	0,1	3,4	5,5	-1,1	7,9	0,1
Ostopalvelut (brutto)	6 627 965	6 719 806	6 632 898	5 226 966	6,1	6,7	7,7	7,6	6,3	6,3	26,8	-1,4	-6,9	8,8	26,9	-1,4	-6,9	26,8	8,8
Terveyskeskukset (brutto)	14 402 439	11 735 782	10 895 121	10 886 791	13,2	11,7	11,9	12,4	13,1	13,1	32,3	22,7	5,2	2,3	0,1	22,7	5,2	32,3	2,3
Oma toiminta	13 417 459	11 735 782	10 285 246	10 886 791	12,3	11,7	10,7	11,7	13,1	13,1	23,2	14,3	16,5	-2,1	-5,5	14,3	16,5	23,2	-2,1
Ostopalvelut (brutto)	984 980	0	609 874	0	0,9	0,0	1,1	0,7	0,0	0,0	0,0	-100,0	77,2	77,2	-100,0	-100,0	77,2	0,0	77,2
Yli 65v. käytämät terveydenhuollon palvelut ilman tk-sairaala	44 952 061	41 207 425	35 038 608	34 203 721	41,3	41,2	41,0	39,9	41,2	41,2	31,4	9,1	6,9	10,0	2,4	31,4	9,1	31,4	10,0
Perusterveydenhuollon avohoido	8 347 510	8 124 749	6 444 288	6 894 607	7,7	8,1	8,0	7,3	8,3	8,3	21,1	2,7	7,5	17,3	6,5	2,7	7,5	21,1	17,3
Kotisairaala (perusth)	0	0	0	0	0,0	0,0	0,0	0,0	0,0	0,0	0,0	0,0	0,0	0,0	0,0	0,0	0,0	0,0	0,0
Erikoissairaanhoido	36 604 551	33 082 677	28 594 320	27 309 113	33,6	33,1	33,0	32,6	32,9	32,9	34,0	10,6	6,8	8,4	4,7	34,0	10,6	34,0	8,4
Kotisairaala (erikoishh)	0	0	0	0	0,0	0,0	0,0	0,0	0,0	0,0	0,0	0,0	0,0	0,0	0,0	0,0	0,0	0,0	0,0
Somaattinen erikoissairaanhoido	34 615 621	30 915 535	26 712 643	25 548 782	31,8	30,9	31,0	30,4	30,8	30,8	35,5	12,0	5,9	9,3	4,6	35,5	12,0	35,5	9,3
Oma toiminta	0	0	0	0	0,0	0,0	0,0	0,0	0,0	0,0	0,0	0,0	0,0	0,0	0,0	0,0	0,0	0,0	0,0
Ostopalvelut (netto)	34 615 621	30 915 535	26 712 643	25 548 782	31,8	30,9	31,0	30,4	30,8	30,8	35,5	12,0	5,9	9,3	4,6	35,5	12,0	35,5	9,3
Psykiatrinen erikoissairaanhoido	1 988 930	2 167 142	1 881 677	1 760 331	1,8	2,2	1,9	2,1	2,1	2,1	13,0	-8,2	20,6	-4,5	6,9	13,0	-8,2	13,0	-4,5
Oma toiminta	0	0	0	0	0,0	0,0	0,0	0,0	0,0	0,0	0,0	0,0	0,0	0,0	0,0	0,0	0,0	0,0	0,0
Ostopalvelut (netto)	1 988 930	2 167 142	1 881 677	1 760 331	1,8	2,2	1,9	2,1	2,1	2,1	13,0	-8,2	20,6	-4,5	6,9	13,0	-8,2	13,0	-4,5

Kuusikko 2007: 65 vuotta täyttäneiden käyttämien sosiaali- ja terveydenhuollon palvelujen kustannukset 2006-2002

Yli 65-vuotiaiden kustannukset 2006-2002	Deflatoitu julkisten menojen hintaindeksillä sosiaali- ja terveysaloille						Kustannusten muutos, kun kustannukset deflatoitu julkisten menojen hintaindeksillä sosiaali- ja terveysaloille									
	TURKU 2006	TURKU 2005	TURKU 2004	TURKU 2003	TURKU 2002	1,135160681	2006	2005	2004	2003	2002	Muutos % 02-06	Muutos % 03-04	Muutos % 04-05	Muutos % 05-06	Muutos % 02-03
KOOSTE: KUSTANNUKSET YHT. (EUR)	190 302 060	178 956 624	174 988 180	165 962 611	163 884 091	1,135160681	100,0	100,0	100,0	100,0	100,0	16,1	6,3	2,3	5,4	1,3
Avopalvelut+palveluasuminen	39 303 358	36 115 924	34 916 176	33 333 189	32 245 506		20,7	20,2	20,0	20,1	19,7	21,9	8,8	3,4	4,7	3,4
Avopalvelut yhteensä (yli 65v)	27 872 263	27 562 800	26 971 071	25 722 608	25 632 616		14,6	15,4	15,4	15,5	15,6	8,7	1,1	2,2	4,9	0,4
Kotipalvelu	24 307 392	24 384 230	17 688 642	17 113 916	17 134 129		12,8	13,6	10,1	10,3	10,5	5,6	-0,3	0,9	3,4	-0,1
Kotisairaanhoido	0	0	6 479 310	5 840 271	5 892 742		0,0	0,0	3,7	3,5	3,6	10,9	10,9	10,9	10,9	-0,9
Vanhusten päivähoito	555 813	521 528	485 420	535 748	484 476		0,3	0,3	0,3	0,3	0,3	14,7	6,6	5,3	-7,5	10,6
Vanhusten päiväsairaanhoido	415 205	416 400	423 613	434 498	411 181		0,2	0,2	0,2	0,3	0,3	1,0	-0,3	-1,7	-2,5	5,7
Omaishoidon tuki	2 593 854	2 240 641	1 884 086	1 798 174	1 710 088		1,4	1,3	1,1	1,1	1,0	51,7	15,8	18,9	4,8	5,2
Palveluasuminen yhteensä (yli 65v)	11 431 094	8 553 125	7 945 106	7 610 581	6 612 889		6,0	4,8	4,5	4,6	4,0	72,9	33,6	7,7	4,4	15,1
Palveluasuminen alle 0,4	1 904 238	1 684 981	1 624 874	1 687 882	1 598 872		1,0	0,9	0,9	1,0	1,0	19,1	13,0	3,7	-3,7	5,6
Palveluasuminen alle 0,2	104 066	160 711	122 917	316 841	308 439		0,1	0,1	0,1	0,2	0,2	2,7	26,8	26,8	-61,2	2,7
Palveluasuminen >0,2	1 800 172	1 524 269	1 501 958	1 371 041	1 290 433		0,9	0,9	0,9	0,8	0,8	39,5	18,1	1,5	9,5	6,2
Palveluasuminen tehostettu (>0,4)	9 526 856	6 868 144	6 320 231	5 922 700	5 014 018		5,0	3,8	3,6	3,6	3,1	90,0	38,7	8,7	6,7	18,1
Yli 65v vanhainkodit ja terveyskeskussairaala	73 021 835	71 698 352	63 425 164	61 061 713	57 682 666		38,4	40,1	36,2	36,8	35,2	26,6	5,0	13,0	3,9	5,9
Vanhainkodit (brutto)	34 859 741	34 865 702	34 287 735	32 177 881	31 114 323		18,3	19,5	19,6	19,4	19,0	12,0	0,0	1,7	6,6	3,4
Oma toiminta	34 212 673	34 257 264	33 744 667	31 647 800	30 686 044		18,0	19,1	19,3	19,1	18,7	11,5	-0,1	1,5	6,6	3,1
Ostopalvelut (brutto)	647 067	606 409	543 068	530 081	428 280		0,3	0,3	0,3	0,3	0,3	51,1	6,7	11,7	2,5	23,8
Terveyskeskukset (brutto)	38 162 094	36 832 650	29 137 429	28 883 832	26 568 342		20,1	20,6	16,7	17,4	16,2	43,6	3,6	26,4	0,9	8,7
Oma toiminta	30 658 748	31 035 163	22 980 314	22 858 120	22 302 819		16,1	17,3	13,1	13,8	13,6	37,5	-1,2	35,1	0,5	2,5
Ostopalvelut (brutto)	7 503 346	5 797 487	6 157 115	6 025 712	4 265 524		3,9	3,2	3,5	3,6	2,6	75,9	29,4	-5,8	2,2	41,3
Yli 65v. käyttämät terveydenhuollon palvelut ilman tk-sairaala	77 976 868	71 142 348	76 646 839	71 567 709	73 955 920		41,0	39,8	43,8	43,1	45,1	5,4	9,6	-7,2	7,1	-3,2
Perusterveydenhuollon avohoido	9 130 999	8 793 175	10 501 427	4 064 693	10 468 848		4,8	4,9	6,0	2,4	6,4	-12,8	3,8	-16,3	158,4	-61,2
Kotisairaala (perusth)	0	0	0	0	0		0,0	0,0	0,0	0,0	0,0	0,0	0,0	0,0	0,0	0,0
Erikoissairaanhoido	68 845 868	62 349 173	66 145 412	67 221 613	63 259 820		36,2	34,8	37,8	40,7	38,7	8,8	10,4	-5,7	-1,6	6,3
Kotisairaala (erikoissh)	276 260	269 377	281 404	227 252	227 252		0,1	0,1	0,2	0,2	0,1	7,1	-0,3	0,9	-10,3	23,8
Somaattinen erikoissairaanhoido	64 236 412	55 952 395	60 810 229	61 882 566	58 205 334		33,8	31,3	34,8	37,3	35,5	10,4	14,8	-8,0	-1,7	6,3
Oma toiminta	12 428 055	10 478 948	18 657 909	29 361 517	28 851 180		6,5	5,9	10,7	17,7	17,6	-56,9	18,6	-43,8	-40,5	1,8
Ostopalvelut (netto)	51 808 356	45 473 447	42 152 321	32 521 049	29 354 154		27,2	25,4	24,1	19,6	17,9	76,5	13,9	7,9	29,6	10,8
Psykiatrin erikoissairaanhoido	4 333 196	6 136 934	5 065 806	5 339 047	5 054 486		2,3	3,4	2,9	3,2	3,1	-14,3	-29,4	21,1	-5,1	5,6
Oma toiminta	4 235 936	6 055 234	5 032 268	5 277 406	5 025 838		2,2	3,4	2,9	3,2	3,1	-15,7	-30,0	20,3	-10,7	5,0
Ostopalvelut (netto)	97 261	81 700	33 538	61 641	28 648		0,1	0,0	0,0	0,0	0,0	239,5	19,0	143,6	-45,6	115,2

Kuusikko 2007: 65 vuotta täyttäneiden käyttämien sosiaali- ja terveydenhuollon palvelujen kustannukset 2006-2002

Deflatoitu julkisten menojen hintaindeksillä sosiaali- ja terveysvoimelle

Yli 65-vuotiaiden kustannukset 2006-2002

	TAMPERE 2006		TAMPERE 2005		TAMPERE 2004		TAMPERE 2003		TAMPERE 2002		2006		2005		2004		2003		2002		Muutos %		Muutos %		Muutos %		Muutos %							
	1,030901288	1,067555556	1,102846648	1,135160681	100,0	100,0	100,0	100,0	100,0	100,0	100,0	100,0	100,0	100,0	100,0	100,0	100,0	100,0	100,0	100,0	2002	2003	2004	2005	2006	2005	2004	2003	2002	02-06	04-05	03-04	02-03	
KOOSTE: KUSTANNUKSET YHT. (EUR)	205 504 782	192 720 408	181 710 969	173 144 563	164 868 808	31 002 984	19,2	19,4	19,9	20,5	18,8	24,6	27,1	6,6	5,3	6,1	3,3	6,1	3,3	24,6	27,1	6,6	5,3	6,1	3,3	6,1	3,3	2,2	4,9	2,2	4,9	5,0		
Avopalvelut+palveluasuminen	28 910 077	27 425 075	26 359 138	25 973 563	24 825 118	3 954 917	14,1	14,2	14,5	15,0	15,1	16,5	16,5	5,4	4,0	4,0	5,7	4,0	5,7	16,5	16,5	5,4	4,0	4,0	5,7	4,0	5,7	1,5	1,5	1,5	1,5	4,6		
Kotipalvelu	24 682 857	23 134 201	18 524 778	18 880 520	17 176 952	3 443 877	12,0	12,0	10,2	10,9	10,4	16,8	16,8	6,7	6,7	5,7	5,7	6,7	5,7	16,8	16,8	6,7	6,7	5,7	5,7	5,7	5,7	5,7	5,7	5,7	5,7	5,7	5,7	9,9
Kotisairaanhoito	0	0	3 369 900	3 443 877	3 954 917	0	0,0	0,0	0,9	2,0	2,4	0	0	0	0	0	0	0	0	0	0	0	0	0	0	0	0	0	0	0	0	0	0	-12,8
Vanhusten päivähoito	1 291 448	1 359 305	1 350 160	872 451	954 917	0	0,6	0,7	0,7	0,5	0,6	0,6	0,6	0,7	0,7	0,7	0,7	0,7	0,7	0,6	0,6	0,6	0,6	0,6	0,6	0,6	0,6	0,6	0,6	0,6	0,6	0,6	0,6	-8,6
Vanhusten päiväsairanhoido	501 803	395 619	427 502	381 939	491 716	0	0,2	0,2	0,2	0,2	0,3	2,1	2,1	26,8	7,5	7,5	11,9	7,5	11,9	2,1	2,1	26,8	7,5	7,5	11,9	7,5	11,9	7,5	11,9	7,5	11,9	7,5	22,3	-22,3
Omaishoidon tuki	2 433 969	2 535 950	2 686 798	2 394 776	2 250 760	0	1,2	1,3	1,5	1,4	1,4	8,1	8,1	-4,0	-5,6	-5,6	12,2	-5,6	12,2	8,1	8,1	-4,0	-5,6	-5,6	12,2	-5,6	12,2	6,4	6,4	6,4	6,4	6,4	6,4	
Palveluasuminen yhteensä (yli 65v)	10 508 883	10 002 721	9 877 197	9 471 555	6 177 866	6 177 866	5,1	5,2	5,4	5,5	3,7	70,1	70,1	5,1	1,3	1,3	4,3	1,3	4,3	70,1	70,1	5,1	1,3	1,3	4,3	1,3	4,3	4,3	4,3	4,3	4,3	53,3	53,3	
Palveluasuminen alle 0,4	3 176 565	3 180 921	3 373 415	3 054 752	2 272 114	0	1,5	1,7	1,9	1,8	1,4	39,8	39,8	-0,1	-5,7	-5,7	10,4	-5,7	10,4	39,8	39,8	-0,1	-5,7	-5,7	10,4	-5,7	10,4	34,4	34,4	34,4	34,4	34,4	34,4	
Palveluasuminen alle 0,2	740 949	623 464	622 385	585 822	841 787	0	0,4	0,3	0,3	0,3	0,5	0	0	0	0	0	0	0	0	0	0	0	0	0	0	0	0	0	0	0	0	0	0	-30,4
Palveluasuminen >0,2	2 435 616	2 557 457	2 751 030	2 468 929	1 430 326	0	1,2	1,3	1,5	1,4	0,9	70,3	70,3	-4,8	-7,0	-7,0	11,4	-7,0	11,4	70,3	70,3	-4,8	-7,0	-7,0	11,4	-7,0	11,4	72,6	72,6	72,6	72,6	72,6		
Palveluasuminen tehostettu (>0,4)	7 332 319	6 821 799	6 503 782	6 416 803	3 905 752	0	3,6	3,5	3,6	3,7	2,4	87,7	87,7	7,5	4,9	4,9	1,4	4,9	1,4	87,7	87,7	7,5	4,9	4,9	1,4	4,9	1,4	64,3	64,3	64,3	64,3	64,3	64,3	
Yli 65v vanhaikodit ja terveyskeskussairaala	86 323 124	79 519 325	77 950 151	70 171 607	67 944 991	67 944 991	42,0	41,3	42,9	40,5	41,2	27,0	27,0	11,9	2,0	2,0	11,1	2,0	11,1	27,0	27,0	11,9	2,0	2,0	11,1	2,0	11,1	11,1	11,1	11,1	3,3	3,3		
Vanhaikodit (brutto)	52 417 984	49 986 946	48 861 738	44 601 669	43 936 834	43 936 834	25,5	25,9	26,9	25,8	26,6	19,3	19,3	4,9	2,3	2,3	9,6	2,3	9,6	19,3	19,3	4,9	2,3	2,3	9,6	2,3	9,6	9,6	9,6	9,6	1,5	1,5		
Oma toiminta	44 558 189	43 286 501	42 191 196	38 572 366	37 467 128	0	21,7	22,5	23,2	22,3	22,7	18,9	18,9	2,9	2,6	2,6	9,4	2,6	9,4	18,9	18,9	2,9	2,6	2,6	9,4	2,6	9,4	10,6	10,6	10,6	10,6	2,9		
Ostopalvelut (brutto)	7 859 795	6 700 445	6 670 542	6 029 303	6 469 706	0	3,8	3,5	3,7	3,5	3,9	21,5	21,5	17,3	0,4	0,4	10,6	0,4	10,6	21,5	21,5	17,3	0,4	0,4	10,6	0,4	10,6	6,8	6,8	6,8	6,8	-6,8		
Terveyskeskukset (brutto)	33 905 140	29 532 379	29 088 413	25 569 938	24 008 156	24 008 156	16,5	15,3	16,0	14,8	14,6	41,2	41,2	14,8	1,5	1,5	13,8	1,5	13,8	41,2	41,2	14,8	1,5	1,5	13,8	1,5	13,8	13,8	13,8	6,5	6,5			
Oma toiminta	33 362 279	29 055 925	28 714 758	25 109 353	23 509 814	0	16,2	15,1	15,8	14,5	14,3	41,9	41,9	14,8	1,2	1,2	14,4	1,2	14,4	41,9	41,9	14,8	1,2	1,2	14,4	1,2	14,4	14,4	14,4	14,4	6,8	6,8		
Ostopalvelut (brutto)	542 861	476 454	373 655	460 585	498 342	0	0,3	0,2	0,2	0,3	0,3	8,9	8,9	13,9	27,5	27,5	-18,9	27,5	-18,9	8,9	8,9	13,9	27,5	27,5	-18,9	-18,9	-18,9	-18,9	-18,9	-7,6	-7,6			
Yli 65v. käyttämät terveydenhuollon palvelut ilman tk-sairaala	79 762 697	75 773 288	67 524 483	67 527 838	65 920 833	65 920 833	38,8	39,3	37,2	39,0	40,0	21,0	21,0	5,3	12,2	12,2	0,0	12,2	0,0	21,0	21,0	5,3	12,2	12,2	0,0	12,2	0,0	0,0	0,0	2,4	2,4			
Perusterveydenhuollon avohoito	11 877 455	12 274 586	9 992 019	9 568 808	9 615 290	0	5,8	6,4	5,5	5,5	5,8	23,5	23,5	-3,2	22,8	22,8	4,4	22,8	-3,2	23,5	23,5	-3,2	22,8	22,8	4,4	4,4	4,4	4,4	4,4	-0,5	-0,5			
Kotisairaala (perusti)	0	0	0	0	0	0	0,0	0,0	0,0	0,0	0,0	0	0	0	0	0	0	0	0	0	0	0	0	0	0	0	0	0	0	0	0	0	0	
Erikoissairaanhoito	67 885 242	63 498 702	57 532 464	57 483 440	55 813 932	55 813 932	33,0	32,9	31,7	33,5	34,2	21,6	21,6	6,9	10,4	10,4	0,1	10,4	6,9	21,6	21,6	6,9	10,4	10,4	0,1	10,4	0,1	3,0	3,0	3,0	3,0	3,0		
Kotisairaala (erikoish)	775 194	562 364	475 589	475 589	491 610	0	0,4	0,3	0,3	0,3	0,3	52,5	52,5	0	10,8	10,8	0,8	10,8	0	52,5	52,5	0	10,8	10,8	0,8	10,8	0,8	-3,3	-3,3	-3,3	-3,3			
Somaattinen erikoissairaanhoito	62 112 528	58 157 992	52 663 942	52 467 558	51 170 333	51 170 333	30,2	30,2	29,0	30,3	31,0	21,4	21,4	6,8	10,5	10,5	0,4	10,5	6,8	21,4	21,4	6,8	10,5	10,5	0,4	10,5	0,4	2,5	2,5	2,5	2,5			
Oma toiminta	23 070 552	22 583 434	21 149 896	20 640 948	20 138 673	0	11,2	11,7	11,6	11,9	12,2	14,6	14,6	2,2	6,8	6,8	-4,0	6,8	-4,0	14,6	14,6	2,2	6,8	6,8	-4,0	6,8	-4,0	2,5	2,5	2,5	2,5			
Ostopalvelut (netto)	39 041 976	35 574 558	31 504 046	31 826 610	31 031 660	31 031 660	19,0	18,5	17,3	18,4	18,8	25,8	25,8	9,7	12,9	12,9	-1,0	12,9	9,7	25,8	25,8	9,7	12,9	12,9	-1,0	12,9	-1,0	2,6	2,6	2,6	2,6			
Psykiatrin erikoissairaanhoito	4 997 520	4 669 752	4 316 159	5 015 882	4 643 600	4 643 600	2,4	2,4	2,4	2,9	2,8	7,6	7,6	7,0	8,2	8,2	-14,0	8,2	-14,0	7,6	7,6	7,0	8,2	8,2	-14,0	-14,0	-14,0	8,0	8,0					
Oma toiminta	199 074	173 936	167 165	212 929	211 911	0	0,1	0,1	0,1	0,1	0,1	-6,1	-6,1	14,5	4,1	4,1	-26,5	4,1	-26,5	-6,1	-6,1	14,5	4,1	4,1	-26,5	-26,5	-26,5	0,5	0,5					
Ostopalvelut (netto)	4 798 446	4 495 816	4 148 994	4 802 953	4 431 688	4 431 688	2,3	2,3	2,3	2,8	2,7	8,3	8,3	6,7	8,4	8,4	-13,6	8,4	-13,6	8,3	8,3	6,7	8,4	8,4	-13,6	-13,6	-13,6	8,4	8,4					

Kuusikko 2007: 65 vuotta täyttäneiden käyttämien sosiaali- ja terveydenhuollon palvelujen kustannukset 2006-2004

13.8.2007

Kustannusten muutos, kust.
deflaoitu julkisten menojen
hintaindeksillä sosiaali- ja
terveysaloille

Yli 65-vuotiaiden kustannukset 2006-2004

	1,031	1,068	2006	2005	2004	Muutos % 05-06	Muutos % 04-05
	OULU 2006	OULU 2005	OULU 2004	2006	2005	2004	
KOOSTE: KUSTANNUKSET YHT. (EUR)	100 086 235	94 624 815	93 146 340	100,0	100,0	100,0	5,8
Avopalvelut+palveluasuminen	23 355 459	23 435 895	24 057 312	23,3	24,8	25,8	-0,3
Avopalvelut yhteensä (yli 65v)	18 017 107	18 014 619	17 579 054	18,0	19,0	18,9	0,0
Koti palvelu	14 420 870	14 913 357	11 493 298	14,4	15,8	12,3	-3,3
Kotisairaanhoido	0	0	3 159 490	0,0	0,0	3,4	0,0
Vanhusten päivähoito	713 668	792 752	856 721	0,7	0,8	0,9	-10,0
Vanhusten päiväsairaanhoido	0	0	0	0,0	0,0	0,0	
Omaisohidon tuki	2 882 569	2 308 511	2 069 545	2,9	2,4	2,2	24,9
Palveluasuminen yhteensä (yli 65v)	5 338 352	5 421 276	5 584 221	5,3	5,7	6,0	-1,5
Palveluasuminen alle 0,4	0	0	0	0,0	0,0	0,0	
Palveluasuminen alle 0,2	0	0	0	0,0	0,0	0,0	
Palveluasuminen >0,2	0	0	0	0,0	0,0	0,0	
Palveluasuminen tehostettu (>0,4)	5 338 352	5 421 276	5 584 221	5,3	5,7	6,0	-2,9
				0,0	0,0	0,0	
Yli 65v vanhainkodit ja terveyskeskussairaala	38 316 417	36 977 368	35 367 102	38,3	39,1	38,0	3,6
Vanhainkodit (brutto)	23 535 490	23 713 580	22 320 169	23,5	25,1	24,0	-0,8
Oma toiminta	21 909 239	21 100 519	20 180 660	21,9	22,3	21,7	3,8
Ostopalvelut (brutto)	1 626 251	2 613 061	2 139 509	1,6	2,8	2,3	-37,8
Terveyskeskukset (brutto)	14 780 928	13 263 788	13 046 933	14,8	14,0	14,0	1,7
Oma toiminta	13 480 048	13 263 788	13 046 933	13,5	14,0	14,0	1,6
Ostopalvelut (brutto)	1 300 880			1,3	0,0	0,0	
Yli 65v. käytämät terveydenhuollon palvelut ilman tk-sairaala	38 414 359	34 211 551	34 615 964	38,4	36,2	37,2	12,3
Perusterveydenhuollon avohoido	6 473 047	6 387 513	6 350 472	6,5	6,8	6,8	0,6
Kotisairaala (perusth)	0	0	0	0,0	0,0	0,0	
Erikissairaanhoido	31 941 312	27 824 038	28 265 492	31,9	29,4	30,3	14,8
Kotisairaala (erikoissh)	166 242	87 522	213 748	0,2	0,1	0,2	89,9
Somaattinen erikoissairaanhoido	30 377 900	26 299 271	26 578 307	30,4	27,8	28,5	-1,0
Oma toiminta	844 174	718 158	700 726	0,8	0,8	0,8	2,5
Ostopalvelut (netto)	29 533 726	25 581 113	25 877 581	29,5	27,0	27,8	-1,1
Psykiatrin erikoissairaanhoido	1 397 170	1 437 245	1 473 437	1,4	1,5	1,6	-2,5
Oma toiminta	444 072	405 491	280 714	0,4	0,4	0,3	44,4
Ostopalvelut (netto)	953 098	1 031 755	1 192 723	1,0	1,1	1,3	-7,6

Kuusikko 2007: 65 vuotta täyttäneiden käyttämien sosiaali- ja terveydenhuollon palvelujen kustannukset 2006-2004

18.9.2007
kustannusten muutos,
kust. deflaatio julkisten
menojen hintaindeksillä
sosiaali- ja

Yli 65-vuotiaiden kustannukset 2006-2004

	1,031		1,068		2004		2005		2006		2007	
	Kuusikko 2006		Kuusikko 2005		Kuusikko 2004		2004		2005		2006	
							Muutos %		Muutos %		Muutos %	
							05-06		04-05		04-05	
KOOSTE: KUSTANNUKSET YHT. (EUR)	1 277 296 611	1 220 880 239	1 186 075 995	100,0	100,0	100,0	4,6	2,9	4,6	2,9	4,6	2,9
Avopalvelut+palveluasuminen	290 654 617	276 676 671	264 901 961	22,8	22,7	22,3	5,1	4,4	5,1	4,4	5,1	4,4
Avopalvelut yhteensä (yli 65v)	189 823 964	178 778 263	184 348 766	14,9	14,6	15,5	6,2	-3,0	6,2	-3,0	6,2	-3,0
Koti palvelu	159 687 821	151 310 398	117 901 021	12,5	12,4	9,9	5,5	-4,5	5,5	-4,5	5,5	-4,5
Kotisairaanhoido	0	0	40 513 136	0,0	0,0	3,4	0,0	0,0	0,0	0,0	0,0	0,0
Vanhusten päivähoito	7 644 615	6 898 613	6 423 998	0,6	0,6	0,5	10,8	7,4	10,8	7,4	10,8	7,4
Vanhusten päiväsairaanhoido	2 413 401	2 074 144	2 119 199	0,2	0,2	0,2	16,0	16,0	16,0	16,0	16,0	16,0
Omaisohjoidn tuki	20 078 127	18 495 108	17 391 413	1,6	1,5	1,5	8,6	6,3	8,6	6,3	8,6	6,3
Palveluasuminen yhteensä (yli 65v)	100 830 653	97 898 408	80 553 194	7,9	8,0	6,8	3,0	21,5	3,0	21,5	3,0	21,5
Palveluasuminen alle 0,2	8 487 778	16 213 803	12 786 826	0,7	1,3	1,1		-60,4		-60,4		-60,4
Palveluasuminen alle 0,2	845 015	784 175	745 301	0,1	0,1	0,1	8,2	8,2	0,1	0,1	8,2	8,2
Palveluasuminen >0,2	7 642 763	22 659 146	16 044 993	0,6	1,9	1,4	24,0	-93,6	0,6	1,4	24,0	-93,6
Palveluasuminen tehostettu (>0,4)	92 342 875	74 455 087	63 762 900	7,2	6,1	5,4		16,8	7,2	6,1		16,8
Yli 65v vanhaikodit ja terveyskeskussairaala	503 590 986	486 600 934	475 344 925	39,4	39,9	40,1	3,5	2,4	3,5	2,4	3,5	2,4
Vanhaikodit (brutto)	250 246 035	242 046 653	238 795 637	19,6	19,8	20,1	3,4	1,4	3,4	1,4	3,4	1,4
Oma toiminta	182 920 344	176 269 495	172 690 093	14,3	14,4	14,6	3,8	2,1	14,3	14,4	3,8	2,1
Ostopalvelut (brutto)	67 325 691	65 777 159	66 105 544	5,3	5,4	5,6	2,4	-0,5	5,3	5,4	2,4	-0,5
Terveyskeskukset (brutto)	264 169 743	244 552 251	236 549 288	20,7	20,0	19,9	8,0	3,4	20,7	20,0	8,0	3,4
Oma toiminta	251 793 512	236 815 553	227 556 005	19,7	19,4	19,2	6,3	4,1	19,7	19,4	6,3	4,1
Ostopalvelut (brutto)	12 376 231	7 736 698		1,0	0,6	0,8			1,0	0,6		
Yli 65v. käyttämät terveydenhuollon palvelut ilman tk-sairaala	483 230 352	457 602 635	445 829 109	37,8	37,5	37,6	5,6	2,6	37,8	37,5	5,6	2,6
Perusterveydenhuollon avohoido	82 513 773	82 489 410	79 522 668	6,5	6,8	6,7	0,0	3,7	6,5	6,8	0,0	3,7
Kotisairaala (perusth)	3 088 392	3 522 172	3 666 306 441	0,2	0,3	0,4	6,0	2,4	0,2	0,3	6,0	2,4
Erikoissairaanhoido	397 628 186	375 113 225	366 306 441	31,1	30,7	30,9	19,6	-2,6	31,1	30,7	19,6	-2,6
Kotisairaala (erikoissh)	1 217 696	1 018 323	1 045 488	0,1	0,1	0,1	6,5	2,5	0,1	0,1	6,5	2,5
Somaattinen erikoissairaanhoido	372 131 236	349 513 260	341 131 181	29,1	28,6	28,8	7,5	-14,1	29,1	28,6	7,5	-14,1
Oma toiminta	45 311 781	42 147 857	49 059 695	3,5	3,5	4,1	6,3	5,2	3,5	3,5	6,3	5,2
Ostopalvelut (netto)	326 819 454	307 365 403	292 071 486	25,6	25,2	24,6			25,6	25,2		
Psykiatrinen erikoissairaanhoido	24 279 254	24 581 642	24 129 771	1,9	2,0	2,0	-1,2	1,9	1,9	2,0	-1,2	1,9
Oma toiminta	9 047 027	12 699 208	8 839 646	0,7	1,0	0,7	-28,8	43,7	0,7	1,0	-28,8	43,7
Ostopalvelut (netto)	15 232 228	11 882 434	15 290 125	1,2	1,0	1,3	28,2	-22,3	1,2	1,0	28,2	-22,3

Kuusikko 2007: Vanhuspalvelut sekä vanhusten perusterveydenhuolto ja erikoissairaanhoidon 2006-2002

18.9.2007

	Deflaatio julkisten menojen hintaindeksillä sosiaali- ja terveystoimelle										Deflaatio julkisten menojen hintaindeksillä sosiaali- ja terveystoimelle															
	2006	1,03	1,068	1,103	1,135	2006	2005	2004	2003	2002	2006	2005	2004	2003	2002	2006	2005	2004	2003	2002	02-06	05-06	04-05	03-04	02-03	
Yli 75-vuotiaiden kustannukset 2006-2002	865 682 099	821 517 996	802 305 572	778 743 746	769 050 141	100,0	100,0	100,0	100,0	100,0	25,8	25,8	25,0	25,9	100,0	12,6	5,4	2,4	5,4	12,6	16,2	5,4	5,6	2,4	3,0	1,3
KOOSTE: KUSTANNUKSET YHT. (EUR)	223 458 632	211 627 936	200 783 030	201 637 197	192 323 788	100,0	100,0	100,0	100,0	100,0	25,8	25,8	25,0	25,9	100,0	16,2	5,6	5,4	5,6	16,2	16,2	5,6	5,4	2,4	-0,4	4,8
Avopalvelut+palveluasuminen	143 481 786	134 966 748	137 657 394	143 927 971	143 986 445	100,0	100,0	100,0	100,0	100,0	16,6	16,4	17,2	18,5	100,0	-0,4	6,3	-2,0	6,3	-0,4	-0,4	6,3	-2,0	-4,4	0,0	0,0
Kotipalvelu	124 089 750	117 188 561	91 084 903	96 937 303	97 318 412	100,0	100,0	100,0	100,0	100,0	14,3	14,3	11,4	12,4	100,0	27,5	5,9	28,7	5,9	27,5	27,5	5,9	28,7	-6,0	-0,4	-0,4
Kotisairaanhoido	0	0	30 198 003	30 440 762	30 152 747	0,0	0,0	3,8	3,9	3,9	0,0	0,0	0,0	0,0	0,0	-100,0	-100,0	-100,0	-100,0	-100,0	-100,0	-100,0	-100,0	-0,8	1,0	1,0
Vanhusten päivähoito	5 680 572	4 932 023	4 426 248	3 527 344	3 688 013	0,7	0,6	0,6	0,5	0,5	0,7	0,6	0,6	0,5	0,5	54,0	15,2	11,4	15,2	54,0	54,0	15,2	11,4	-4,4	-4,4	-4,4
Vanhusten päiväsairaanhoido	1 786 632	1 524 584	1 492 513	2 665 787	3 456 691	0,2	0,2	0,2	0,3	0,4	0,2	0,2	0,2	0,3	0,4	-48,3	17,2	2,1	17,2	-48,3	-48,3	17,2	2,1	-44,0	-22,9	-22,9
Omaishoidon tuki	11 924 832	11 321 580	10 455 727	10 356 775	9 370 581	1,4	1,4	1,4	1,3	1,2	1,4	1,4	1,3	1,3	1,2	27,3	5,3	8,3	5,3	27,3	27,3	5,3	8,3	1,0	10,5	10,5
Palveluasuminen yhteensä (yli 75v)	79 976 846	76 661 188	63 125 636	57 709 226	48 337 343	9,2	9,3	7,9	7,4	6,3	9,2	9,3	7,9	7,4	9,2	65,5	4,3	21,4	4,3	65,5	65,5	4,3	21,4	9,4	19,4	19,4
Palveluasuminen alle 0,4	7 128 819	18 796 447	13 726 868	10 908 536	9 791 804	0,8	0,0	1,7	1,4	1,3	0,8	0,0	1,7	1,4	1,3	-27,2	-62,1	36,9	-62,1	-27,2	-27,2	-62,1	36,9	25,8	11,4	11,4
Palveluasuminen alle 0,2	782 136	718 865	693 270	2 218 371	969 435	0,1	0,1	0,1	0,3	0,1	0,1	0,1	0,1	0,3	0,1	-19,3	8,8	3,7	8,8	-19,3	-19,3	8,8	3,7	50,0	128,8	128,8
Palveluasuminen >0,2	6 346 683	18 077 582	13 033 598	8 690 165	8 822 370	0,7	2,2	1,6	1,1	1,1	0,7	2,2	1,6	1,1	1,1	-28,1	-64,9	38,7	-64,9	-28,1	-28,1	-64,9	38,7	-1,5	-1,5	-1,5
Palveluasuminen tehostettu (>0,4)	72 848 027	57 864 740	49 398 768	46 800 690	38 545 539	8,4	7,0	6,2	6,0	5,0	8,4	7,0	6,2	6,0	5,0	89,0	25,9	17,1	25,9	89,0	89,0	25,9	17,1	5,6	21,4	21,4
Yli 75v vanhauskodit ja terveyskeskussairaala	399 854 115	387 364 349	377 200 332	366 182 049	364 351 113	46,2	47,2	47,0	47,0	47,4	46,2	47,2	47,0	47,0	47,4	9,7	54,7	2,7	54,7	9,7	9,7	54,7	2,7	3,0	0,5	0,5
Vanhainkodit (brutto)	201 986 712	193 899 895	191 025 069	177 361 172	174 771 430	23,3	16,7	23,8	22,8	22,7	23,3	16,7	23,8	22,8	22,7	15,6	4,2	1,5	4,2	15,6	20,2	4,2	3,0	12,9	1,5	1,5
Oma toiminta	143 290 827	137 527 805	133 581 405	118 328 159	119 252 888	16,6	6,9	16,6	15,2	15,5	16,6	6,9	16,6	15,2	15,5	20,2	4,2	3,0	4,2	20,2	20,2	4,2	3,0	12,9	-0,8	-0,8
Ostopalvelut (brutto)	58 695 885	56 372 090	57 443 665	59 033 013	55 518 542	6,8	0,0	7,2	7,6	7,2	6,8	0,0	7,2	7,6	7,2	5,7	4,1	-1,9	4,1	5,7	5,7	4,1	-1,9	-2,7	6,3	6,3
Terveyskeskukset (brutto)	197 867 403	193 464 454	186 175 262	188 820 877	189 579 682	22,9	22,8	23,2	24,2	24,7	22,9	22,8	23,2	24,2	24,7	4,4	2,3	3,9	2,3	4,4	4,4	2,3	3,9	-1,4	-0,4	-0,4
Oma toiminta	188 924 849	187 217 422	178 893 982	181 876 234	184 319 270	21,8	0,8	22,3	23,4	24,0	21,8	0,8	22,3	23,4	24,0	2,5	0,9	4,7	0,9	2,5	2,5	0,9	4,7	-1,6	-1,3	-1,3
Ostopalvelut (brutto)	8 942 554	6 247 033	7 281 280	6 944 643	5 260 413	1,0	0,0	0,9	0,9	0,7	1,0	0,0	0,9	0,9	0,7	70,0	43,1	-14,2	43,1	70,0	70,0	43,1	-14,2	4,8	32,0	32,0
Yli 75v. käyttämät terveydenhuollon palvelut ilman tk-sairaala	243 626 741	223 025 723	224 322 211	210 924 500	212 375 296	28,1	27,1	28,0	27,1	27,6	28,1	27,1	28,0	27,1	27,6	14,7	9,2	-0,6	9,2	14,7	14,7	9,2	-0,6	6,4	-0,7	-0,7
Perusterveydenhuollon avohoido	38 742 752	35 851 024	38 042 657	31 870 166	34 718 965	4,5	4,4	4,7	4,1	4,5	4,5	4,4	4,7	4,1	4,5	11,6	8,1	-5,8	8,1	11,6	11,6	8,1	-5,8	19,4	-8,2	-8,2
Kotisairaala (perusth)	2 069 910	2 446 821	3 019 813	2 813 182	2 392 116	0,2	0,3	0,4	0,4	0,3	0,2	0,3	0,4	0,4	0,3	-13,5	-15,4	-19,0	-15,4	-13,5	-13,5	-15,4	-19,0	17,6	17,6	
Erikoissairaanhoido	202 814 079	184 227 867	186 279 554	179 054 334	177 053 298	23,4	22,4	23,2	23,0	23,1	23,4	22,4	23,2	23,0	23,1	14,5	10,1	-1,1	10,1	14,5	14,5	10,1	-1,1	4,0	4,0	
Kotisairaala (erikoish)	636 658	485 024	416 249	462 826	419 947	0,1	0,1	0,1	0,1	0,1	0,1	0,1	0,1	0,1	0,1	36,2	8,9	0,9	8,9	36,2	36,2	8,9	0,9	10,2	10,2	
Somaattinen erikoissairaanhoido	190 884 809	175 217 375	173 624 319	166 786 717	165 052 645	22,1	21,3	21,6	21,4	21,5	22,1	21,3	21,6	21,4	21,5	15,7	11,1	-15,9	11,1	15,7	15,7	11,1	-15,9	4,1	1,1	1,1
Oma toiminta	31 835 352	28 643 922	34 061 767	40 477 303	39 066 761	3,7	3,5	4,2	5,2	5,1	3,7	3,5	4,2	5,2	5,1	-18,5	11,1	5,0	11,1	-18,5	-18,5	11,1	5,0	10,5	3,6	3,6
Ostopalvelut (netto)	159 049 457	146 573 453	139 562 552	126 309 414	125 985 884	18,4	17,8	17,4	16,2	16,4	18,4	17,8	17,4	16,2	16,4	26,2	8,5	5,0	8,5	26,2	26,2	8,5	5,0	10,5	0,3	0,3
Psykiatrin erikoissairaanhoido	11 292 612	8 510 480	12 238 985	11 804 791	12 000 653	1,3	1,0	1,5	1,5	1,6	1,3	1,0	1,5	1,5	1,6	-5,9	32,7	-30,5	32,7	-5,9	-5,9	32,7	-30,5	3,7	-1,6	-1,6
Oma toiminta	3 418 302	4 513 746	4 167 379	3 882 800	3 233 440	0,4	0,5	0,5	0,5	0,4	0,4	0,5	0,5	0,5	0,4	5,7	-24,3	8,3	-24,3	5,7	5,7	-24,3	8,3	20,1	20,1	
Ostopalvelut (netto)	7 874 310	3 996 734	8 071 607	7 921 991	8 767 213	0,9	0,5	1,0	1,0	1,1	0,9	0,5	1,0	1,0	1,1	-10,2	97,0	-52,0	97,0	-10,2	-10,2	97,0	-52,0	1,9	-9,6	-9,6

18.9.2007

Kuusikko 2007: Vanhuspalvelut sekä vanhusten perusterveydenhuolto ja erikoissairaanhoidon 2006-2002

Yli 75-vuotiaiden kustannukset 2006-2002	Deflaatioitu julkisten menojen hintaindeksillä sosiaali- ja terveystoimelle														
	HEL- SINKI 2006	HEL- SINKI 2005	HEL- SINKI 2004	HEL- SINKI 2003	HEL- SINKI 2002	HEL- SINKI 2006	HEL- SINKI 2005	HEL- SINKI 2004	HEL- SINKI 2003	HEL- SINKI 2002	02-06 Muutos %	05-06 Muutos %	04-05 Muutos %	03-04 Muutos %	02-03 Muutos %
KOOSTE: KUSTANNUKSET YHT. (EUR)	406 027 257	396 731 143	396 086 417	398 267 000	402 437 593	100,0	100,0	100,0	100,0	100,0	0,9	2,3	0,2	-0,5	-1,0
Avopalvelut+palveluasuminen	105 551 613	100 520 131	95 302 003	102 598 810	101 262 219	26,0	25,3	24,1	25,8	25,2	4,2	5,0	5,5	-7,1	1,3
Avopalvelut yhteensä (yli 75v)	71 809 893	66 663 946	68 163 226	77 849 071	79 241 834	17,7	16,8	17,2	19,5	19,7	-9,4	7,7	-2,2	-12,4	-1,8
Koti palvelu	61 897 328	57 863 757	43 579 784	50 471 078	52 397 845	15,2	14,6	11,0	12,7	13,0	18,1	7,0	32,8	-13,7	-3,7
Kotisairaanhoido	0	0	16 867 604	18 096 851	17 150 043	0,0	0,0	4,3	4,5	4,3	-100,0	0,0	-100,0	-6,8	5,5
Vanhusten päivähoito	3 030 713	2 342 584	1 881 829	2 066 416	2 050 957	0,7	0,6	0,5	0,5	0,5	47,8	29,4	24,5	0,8	0,8
Vanhusten päiväsairaanhoido	624 398	557 817	459 743	1 557 294	2 352 369	0,2	0,1	0,1	0,4	0,6	-73,5	11,9	21,3	-70,5	-33,8
Omaishoidon tuki	6 257 453	5 899 787	5 374 267	5 657 431	5 290 619	1,5	1,5	1,4	1,4	1,3	18,3	6,1	9,8	-5,0	6,9
					22 020 385										
Palveluasuminen yhteensä (yli 75v)	33 741 720	33 856 185	27 138 778	24 749 739	22 020 385	8,3	8,5	6,9	6,2	5,5	53,2	-0,3	24,8	9,7	12,4
Palveluasuminen alle 0,4	0	8 147 347	6 158 205	3 746 206	3 837 871	0,0	2,1	1,6	0,9	1,0	-100,0	-100,0	32,3	64,4	-2,4
Palveluasuminen alle 0,2	0	0	0	1 340 150	0	0,0	0,0	0,0	0,3	0,0					
Palveluasuminen >0,2	0	8 147 347	6 158 205	2 406 055	3 837 871	0,0	2,1	1,6	0,6	1,0	-100,0	-100,0	32,3	155,9	-37,3
Palveluasuminen tehostettu (>0,4)	33 741 720	25 708 838	20 980 572	21 003 534	18 182 515	8,3	6,5	5,3	5,3	4,5	85,6	31,2	22,5	-0,1	15,5
					204 312 418										
Yli 75v vanhaikodit ja terveyskeskussairaala	198 079 118	198 243 047	196 896 602	200 464 083	204 312 418	48,8	50,0	49,7	50,3	50,8	-3,1	-0,1	0,7	-1,8	-1,9
Vanhaikodit (brutto)	89 317 047	86 556 448	85 184 682	82 170 336	83 804 945	22,0	21,8	21,5	20,6	20,8	6,6	3,2	1,6	3,7	-2,0
Oma toiminta	45 826 189	44 026 233	42 334 823	36 389 314	40 662 997	11,3	11,1	10,7	9,1	10,1	12,7	4,1	4,0	16,3	-10,5
Ostopalvelut (brutto)	43 490 858	42 530 215	42 849 859	45 781 022	43 141 947	10,7	10,7	10,8	11,5	10,7	0,8	2,3	-0,7	-6,4	6,1
Terveyskeskukset (brutto)	108 762 071	111 686 598	111 711 921	118 293 747	120 507 473	26,8	28,2	28,2	29,7	29,9	-9,7	-2,6	0,0	-5,6	-1,8
Oma toiminta	108 144 094	110 726 160	110 858 066	117 187 560	119 296 330	26,6	27,9	28,0	29,4	29,6	-9,3	-2,3	-0,1	-5,4	-1,8
Ostopalvelut (brutto)	617 977	960 438	853 854	1 106 187	1 211 143	0,2	0,2	0,2	0,3	0,3	-49,0	-35,7	12,5	-22,8	-8,7
Yli 75v. käytännät terveydenhuollon palvelut ilman tk-sairaala	102 396 527	97 967 966	103 887 811	95 204 107	96 862 956	25,2	24,7	26,2	23,9	24,1	5,7	4,5	-5,7	9,1	-1,7
Perusterveydenhuollon avohoido	17 098 096	18 837 481	19 409 468	19 509 063	17 580 531	4,2	4,7	4,9	4,9	4,4	-2,7	-9,2	-2,9	-0,5	11,0
Kotisairaala (perusti)	1 885 136	2 250 170	2 519 212	2 612 589	2 209 032	0,5	0,6	0,6	0,7	0,5	-14,7	-16,2	-10,7	18,3	18,3
Erikoissairaanhoido	83 413 295	79 130 485	84 478 343	75 695 044	79 282 425	20,5	19,9	21,3	19,0	19,7	5,2	5,4	-6,3	11,6	-4,5
Kotisairaala (erikoissih)	78 951 000	77 343 369	80 020 623	70 623 280	73 870 508	19,4	19,5	20,2	17,7	18,4	6,9	2,1	-3,3	13,3	-4,4
Oma toiminta	5 328 000	4 909 645	4 988 005	4 443 409	4 452 074	1,3	1,2	1,3	1,1	1,1	19,7	8,5	-1,6	13,4	-0,2
Ostopalvelut (netto)	73 623 000	72 433 724	75 032 617	66 179 871	69 418 433	18,1	18,3	18,9	16,6	17,2	6,1	1,6	-3,5	13,4	-4,7
Psykiatrin erikoissairaanhoido	4 462 295	1 787 116	4 457 721	5 071 764	5 411 917	1,1	0,5	1,1	1,3	1,3	-17,5	149,7	-59,9	-12,1	-6,3
Oma toiminta	890 295	777 028	514 138	1 158 450	611 528	0,2	0,2	0,1	0,3	0,2	45,6	14,6	51,1	89,4	89,4
Ostopalvelut (netto)	3 572 000	1 010 087	3 943 583	3 913 314	4 800 389	0,9	0,3	1,0	1,0	1,2	-25,6	253,6	-75,2	0,8	-18,5

18.9.2007

Kuusikko 2007: Vanhuspalvelut sekä vanhusten perusterveydenhuolto ja erikoissairaanhoidon 2006-2002

	Deflatoitu julkisten menojen hintaindeksillä sosiaali- ja terveystoimelle										Deflatoitu julkisten menojen hintaindeksillä sosiaali- ja terveystoimelle					
	ESPOO 2006	ESPOO 2005	ESPOO 2004	ESPOO 2003	ESPOO 2002	ESPOO 2002	2006	2005	2004	2003	2002	Muutos % 02-06	Muutos % 05-06	Muutos % 04-05	Muutos % 03-04	Muutos % 02-03
Yli 75-vuotiaiden kustannukset 2006-2002						1,14										
KOOSTE: KUSTANNUKSET YHT. (EUR)	85 394 427	77 961 528	75 551 689	71 747 027	67 416 915	1,14	100,0	100,0	100,0	100,0	100,0	26,7	9,5	3,2	5,3	6,4
Avopalvelut+palveluasuminen	25 981 251	25 028 628	24 870 634	22 177 440	20 493 903		30,4	32,1	32,9	30,9	30,4	26,8	3,8	0,6	12,1	8,2
Avopalvelut yhteensä (yli 75v)	12 448 862	12 075 598	13 087 069	12 273 672	11 957 891		14,6	15,5	17,3	17,1	17,7	4,1	3,1	-7,7	6,6	2,6
Kotipalvelu	10 860 598	10 789 678	8 749 284	8 558 925	8 191 772		12,7	13,8	11,6	11,9	12,2	32,6	0,7	23,3	2,2	4,5
Kotisairaanhoido	0	0	3 036 111	2 668 690	2 653 507		0,0	0,0	4,0	3,7	3,9	-100,0		-100,0	13,8	0,6
Vanhusten päivähoito	305 556	280 225	382 072	235 759	374 771		0,4	0,4	0,5	0,3	0,6	-18,5	9,0	-26,7	-37,1	-37,1
Vanhusten päiväsauna	241 512	143 970	196 351	178 190	192 045		0,3	0,2	0,3	0,2	0,3	25,8	67,8	-26,7	10,2	-7,2
Omatshoidon tuki	1 041 196	861 725	723 252	632 107	545 795		1,2	1,1	1,0	0,9	0,8	90,8	20,8	19,1	14,4	15,8
Palveluasuminen yhteensä (yli 75v)	13 532 388	12 953 030	11 783 565	9 903 768	8 536 012		15,8	16,6	15,6	13,8	12,7	58,5	4,5	9,9	19,0	16,0
Palveluasuminen alle 0,2	2 501 286	3 146 789	2 303 730	2 400 684	1 956 802		2,9	4,0	3,0	3,3	2,9	27,8	-20,5	36,6	-4,0	22,7
Palveluasuminen >0,2	2 501 286	0	0	107 569	0		0,0	0,0	0,0	0,1	0,0	0,0				
Palveluasuminen tehostettu (>0,4)	11 031 102	3 146 789	2 303 730	2 293 114	1 956 802		2,9	4,0	3,0	3,2	2,9	27,8	-20,5	36,6	0,5	17,2
		9 806 241	9 479 835	7 503 084	6 579 210		12,9	12,6	12,5	10,5	9,8	67,7	12,5	3,4	26,3	14,0
Yli 75v vanhainkodit ja terveyskeskussairaala	33 152 074	30 317 329	30 778 865	29 226 098	28 276 533		38,8	38,9	40,7	40,7	41,9	17,2	9,4	-1,5	5,3	3,4
Vanhainkodit (brutto)	14 871 067	12 691 217	13 435 489	10 750 375	9 702 779		17,4	16,3	17,8	15,0	14,4	53,3	17,2	-5,5	25,0	10,8
Oma toiminta	13 535 948	11 666 300	11 875 357	9 397 826	8 368 622		15,9	15,0	15,7	13,1	12,4	61,7	16,0	-1,8	26,4	12,3
Ostopalvelut (brutto)	1 335 119	1 024 918	1 560 133	1 352 550	1 334 157		1,6	1,3	2,1	1,9	2,0	0,1	30,3	-34,3	15,3	1,4
Terveyskeskukset (brutto)	18 281 007	17 626 112	17 343 375	18 475 722	18 573 754		21,4	22,6	23,0	25,8	27,6	-1,6	3,7	1,6	-6,1	-0,5
Oma toiminta	18 281 007	17 626 112	17 314 378	18 475 722	18 505 493		21,4	22,6	22,9	25,8	27,4	-1,2	3,7	1,8	-6,3	-0,2
Ostopalvelut (brutto)	0	0	28 997	0	68 261		0,0	0,0	0,0	0,0	0,1	-100,0		-100,0		
Yli 75v. käytämät terveydenhuollon palvelut ilman tk-sairaala	26 261 102	22 615 570	19 902 190	20 343 490	18 646 534		30,8	29,0	26,3	28,4	27,7	40,8	16,1	13,6	-2,2	9,1
Perusterveydenhuollon avohoido	6 846 844	5 390 110	4 561 344	4 256 025	3 460 688		8,0	6,9	6,0	5,9	5,1	97,8	27,0	18,2	7,2	23,0
Kotisairaala (perust)	184 774	196 651	500 601	200 593	183 084		0,2	0,3	0,7	0,3	0,3	0,9	-6,0	-60,7	9,6	9,6
Erikoissairaanhoido	19 229 484	17 225 461	15 340 846	16 087 464	15 002 761		22,5	22,1	20,3	22,4	22,3	28,2	11,6	12,3	-4,6	7,2
Kotisairaala (erikoissh)	18 020 414	16 250 810	14 132 499	15 168 984	13 771 601		21,1	20,8	18,7	21,1	20,4	30,9	10,9	15,0	-6,8	10,1
Oma toiminta	0	0	0	0	0		0,0	0,0	0,0	0,0	0,0	0,0				
Ostopalvelut (netto)	18 020 414	16 250 810	14 132 499	15 168 984	13 771 601		21,1	20,8	18,7	21,1	20,4	30,9	10,9	15,0	-6,8	10,1
Psykiatrin erikoissairaanhoido	1 209 070	974 650	1 208 347	918 480	1 231 160		1,4	1,3	1,6	1,3	1,8	-1,8	24,1	-19,3	31,6	-25,4
Oma toiminta	0	0	0	0	0		0,0	0,0	0,0	0,0	0,0	0,0				
Ostopalvelut (netto)	1 209 070	974 650	1 208 347	918 480	1 231 160		1,4	1,3	1,6	1,3	1,8	-1,8	24,1	-21,8	31,6	-25,4

18.9.2007

Kuusikko 2007: Vanhuspalvelut sekä vanhusten perusterveydenhuolto ja erikoissairaanhoidon 2006-2002

	Deflatoitu julkisten menojen hintaindeksillä sosiaali- ja terveystoimelle										Deflatoitu julkisten menojen hintaindeksillä sosiaali- ja terveystoimelle							
	VANTAA 2006	VANTAA 2005	1,03	1,068	VANTAA 2004	VANTAA 2003	VANTAA 2002	1,135	2006	2005	2004	2003	2002	02-06	05-06	04-05	03-04	02-03
Yli 75-vuotiaiden kustannukset 2006-2002																		
KOOSTE: KUSTANNUKSET YHT. (EUR)	69 326 465	63 859 606	60 032 118	56 569 568	53 195 675	53 195 675	17 502 531	100,0	100,0	100,0	100,0	100,0	100,0	30,3	8,6	6,4	6,1	6,3
Avopalvelut+palveluasuminen	24 333 083	22 568 968	20 228 765	18 954 947	17 502 531	17 502 531		35,1	35,3	33,7	33,5	32,9	39,0	7,8	11,6	6,7	8,3	
Avopalvelut yhteensä (yli 75v)	10 065 240	8 677 038	11 168 804	10 368 088	10 377 202	10 377 202		14,5	13,6	18,6	18,3	19,5	-3,0	16,0	-22,3	7,7	7,7	-0,1
Kotipalvelu	7 938 014	6 504 136	6 847 579	6 707 880	6 760 318	6 760 318		11,5	10,2	11,4	11,9	12,7	17,4	22,0	-5,0	2,1	2,1	-0,8
Kotisairaanhoido	0	0	2 280 110	2 217 010	2 411 821	2 411 821		0,0	0,0	3,8	3,9	4,5	-100,0	13,8	-100,0	2,8	2,8	-8,1
Vanhusten päivähoito	800 661	703 727						1,2	1,1	1,0	1,0							
Vanhusten päiväsauna	277 722	257 928	258 812	336 488	251 371	251 371		0,4	0,4	0,4	0,6	0,5	10,5	7,7	-0,3	-23,1	33,9	
Omatshoidon tuki	1 048 843	1 211 247	1 187 401	1 106 710	953 692	953 692		1,5	1,9	2,0	2,0	1,8	10,0	-13,4	2,0	7,3	16,0	
Palveluasuminen yhteensä (yli 75v)	14 267 844	13 891 929	9 059 961	8 586 859	7 125 329	7 125 329		20,6	21,8	15,1	15,2	13,4	100,2	2,7	53,3	5,5	20,5	20,5
Palveluasuminen alle 0,2	341 582	3 307 879	956 890	755 045	841 122	841 122		0,5	5,2	1,6	1,3	1,6	-59,4	-89,7	245,7	26,7	-10,2	
Palveluasuminen >0,2	0	0	0	0	0	0		0,0	0,0	0,0	0,0	0,0	0,0	0,0	0,0	0,0	0,0	0,0
Palveluasuminen tehostettu (>0,4)	341 582	3 307 879	956 890	755 045	841 122	841 122		0,5	5,2	1,6	1,3	1,6	-59,4	-89,7	245,7	26,7	-10,2	
	13 926 262	10 584 051	8 103 071	7 831 814	6 284 207	6 284 207		20,1	16,6	13,5	13,8	11,8	121,6	31,6	30,6	3,5	24,6	
Yli 75v vanhainkodit ja terveyskeskussairaala	25 665 164	23 954 334	23 349 925	22 460 541	21 343 282	21 343 282		37,0	37,5	38,9	39,7	40,1	20,2	7,1	2,6	4,0	5,2	5,2
Vanhainkodit (brutto)	14 732 085	14 367 120	14 828 803	14 184 888	12 960 767	12 960 767		21,3	22,5	24,7	25,1	24,4	13,7	2,5	-3,1	4,5	9,4	9,4
Oma toiminta	9 006 948	8 539 216	8 624 105	8 544 071	8 457 494	8 457 494		13,0	13,4	14,4	15,1	15,9	6,5	5,5	-1,0	0,9	1,0	
Ostopalvelut (brutto)	5 725 136	5 827 904	6 204 698	5 640 817	4 503 273	4 503 273		8,3	9,1	10,3	10,0	8,5	27,1	-1,8	-6,1	10,0	25,3	
Terveyskeskukset (brutto)	10 933 079	9 587 214	8 521 122	8 275 653	8 382 515	8 382 515		15,8	15,0	14,2	14,6	15,8	30,4	14,0	12,5	3,0	-1,3	-1,3
Oma toiminta	9 948 099	9 587 214	7 458 527	7 665 779	8 382 515	8 382 515		14,3	15,0	12,4	13,6	15,8	18,7	3,8	28,5	-2,7	-8,6	
Ostopalvelut (brutto)	984 980	0	1 062 595	609 874	0	0		1,4	0,0	1,8	1,1	0,0	0,0	0,0	74,2	0,0	0,0	
Yli 75v. käytämät terveydenhuollon palvelut ilman tk-sairaala	19 328 218	17 336 304	16 453 428	15 154 080	14 349 862	14 349 862		27,9	27,1	27,4	26,8	27,0	34,7	11,5	5,4	8,6	5,6	5,6
Perusterveydenhuollon avohoido	3 665 292	3 095 754	3 020 581	2 607 688	2 928 440	2 928 440		5,3	4,8	5,0	4,6	5,5	25,2	18,4	2,5	15,8	-11,0	
Kotisairaala (perusth)	0	0	0	0	0	0		0,0	0,0	0,0	0,0	0,0	0,0	0,0	0,0	0,0	0,0	
Erikoissairaanhoido	15 662 926	14 240 550	13 432 847	12 546 393	11 421 422	11 421 422		22,6	22,3	22,4	22,2	21,5	37,1	10,0	6,0	7,1	9,8	
Kotisairaala (erikoissh)	14 950 386	13 543 063	12 843 601	11 813 635	10 844 171	10 844 171		21,6	21,2	21,4	20,9	20,4	37,9	10,4	5,4	8,7	8,9	8,9
Oma toiminta	0	0	0	0	0	0		0,0	0,0	0,0	0,0	0,0	0,0	0,0	0,0	0,0	0,0	
Ostopalvelut (netto)	14 950 386	13 543 063	12 843 601	11 813 635	10 844 171	10 844 171		21,6	21,2	21,4	20,9	20,4	37,9	10,4	5,4	8,7	8,9	
Psykiatrin erikoissairaanhoido	712 540	697 487	589 246	732 758	577 251	577 251		1,0	1,1	1,0	1,3	1,1	23,4	2,2	18,4	-19,6	26,9	26,9
Oma toiminta	0	0	0	0	0	0		0,0	0,0	0,0	0,0	0,0	0,0	0,0	0,0	0,0	0,0	
Ostopalvelut (netto)	712 540	697 487	589 246	732 758	577 251	577 251		1,0	1,1	1,0	1,3	1,1	23,4	2,2	14,8	-19,6	26,9	

Kuusikko 2007: Vanhuspalvelut sekä vanhusten perusterveydenhuolto ja erikoissairaanhoidon 2006-2002

18.9.2007

Deflaatio julkisten menojen hintaindeksillä sosiaali- ja terveystoimelle

	Deflaatio julkisten menojen hintaindeksillä sosiaali- ja terveystoimelle						Deflaatio julkisten menojen hintaindeksillä sosiaali- ja terveystoimelle								
	TAMPERE 2006	TAMPERE 2005	TAMPERE 2004	TAMPERE 2003	2002	2006	2005	2004	2003	2002	02-06	04-05	03-04	Muutos %	02-03
Yli 75-vuotiaiden kustannukset 2006-2002	1,03	1,068	1,103	1,135											
KOOSTE: KUSTANNUKSET YHT. (EUR)	156 793 102	145 611 155	136 348 256	129 709 027	124 497 051	100,0	100,0	100,0	100,0	100,0	25,9	6,8	5,1	4,2	
Avopalvelut-palveluasuminen	33 723 268	32 579 646	31 045 565	30 322 185	26 456 080	21,5	22,4	22,8	23,4	21,3	27,5	4,9	2,4	14,6	
Avopalvelut yhteensä (yli 75v)	24 414 307	23 429 980	22 108 791	21 869 320	21 102 806	15,6	16,1	16,2	16,9	17,0	15,7	6,0	1,1	3,6	
Kotipalvelu	21 400 527	20 375 010	16 173 299	16 402 244	15 144 365	13,6	14,0	11,9	12,6	12,2	41,3	26,0	-1,4	8,3	
Kotisairaanhoido	0	0	2 809 400	2 796 812	3 294 724	0,0	0,0	2,1	2,2	2,6	-100,0	-100,0	0,5	-15,1	
Vanhusten päivähoito	1 075 714	1 154 991	1 129 949	779 238	853 023	0,7	0,8	0,8	0,6	0,7	26,1	2,2	-8,6	-8,6	
Vanhusten päiväsauna	338 600	259 592	251 363	259 585	333 855	0,2	0,2	0,2	0,2	0,3	1,4	3,3	-3,2	-22,2	
Omatshoidon tuki	1 599 465	1 640 388	1 744 780	1 631 441	1 476 840	1,0	1,1	1,3	1,3	1,2	8,3	-6,0	6,9	10,5	
Palveluasuminen yhteensä (yli 75v)	9 308 961	9 149 666	8 936 774	8 452 864	5 353 273	5,9	6,3	6,6	6,5	4,3	73,9	2,4	5,7	57,9	
Palveluasuminen alle 0,4	2 841 184	2 917 822	3 096 256	2 756 579	1 964 167	1,8	2,0	2,3	2,1	1,6	44,7	-5,8	12,3	40,3	
Palveluasuminen alle 0,2	691 953	596 729	596 695	526 161	741 830	0,4	0,4	0,4	0,4	0,6	-6,7	0,0	-29,1	-29,1	
Palveluasuminen >0,2	2 149 231	2 321 092	2 230 418	2 230 418	1 222 337	1,4	1,6	1,8	1,7	1,0	75,8	-7,4	12,1	82,5	
Palveluasuminen tehostettu (>0,4)	6 467 777	6 231 844	5 840 519	5 696 285	3 389 106	4,1	4,3	4,3	4,4	2,7	90,8	6,7	2,5	68,1	
Yli 75v vanhainkodit ja terveyskeskussairaala	76 180 868	70 169 093	68 345 831	61 159 438	59 284 774	48,6	48,2	50,1	47,2	47,6	28,5	2,7	11,8	3,2	
Vanhainkodit (brutto)	48 853 133	46 584 465	44 581 041	40 876 746	40 025 118	31,2	32,0	32,7	31,5	32,1	22,1	4,5	9,1	2,1	
Oma toiminta	41 376 180	40 271 905	38 299 824	35 036 027	33 727 056	26,4	27,7	28,1	27,0	27,1	22,7	5,1	9,3	3,9	
Ostopalvelut (brutto)	7 476 953	6 312 560	6 281 217	5 840 719	6 298 062	4,8	4,3	4,6	4,5	5,1	18,7	0,5	7,5	-7,3	
Terveyskeskukset (brutto)	27 327 735	23 584 628	23 764 790	20 282 693	19 259 656	17,4	16,2	17,4	15,6	15,5	41,9	-0,8	17,2	5,3	
Oma toiminta	26 910 472	23 238 333	23 503 446	19 955 206	18 948 228	17,2	16,0	17,2	15,4	15,2	42,0	-1,1	17,8	5,3	
Ostopalvelut (brutto)	417 262	346 295	261 344	327 487	311 428	0,3	0,2	0,2	0,3	0,3	34,0	32,5	-20,2	5,2	
Yli 75v. käyttämät terveydenhuollon palvelut ilman tk-sairaala	46 888 966	42 862 417	36 956 860	38 227 404	38 756 197	29,9	29,4	27,1	29,5	31,1	21,0	16,0	-3,3	-1,4	
Perusterveydenhuollon avohoido	6 295 051	6 364 600	5 117 982	4 746 538	4 712 798	4,0	4,4	3,8	3,7	3,8	33,6	24,4	7,8	0,7	
Kotisairaala (perusth)	40 593 915	36 497 817	31 838 878	33 480 866	33 801 840	25,9	25,1	23,4	25,8	27,3	20,1	14,6	-4,9	-0,9	
Erikoissairaanhoido	408 094	200 202	233 617	233 617	241 559	0,3	0,3	0,2	0,2	0,2	57,7	43,4	-3,3	-3,3	
Kotisairaala (erikoissh)	37 785 529	33 900 139	29 268 757	30 878 725	31 612 690	24,1	23,3	21,5	23,8	25,4	19,5	15,8	-5,2	-2,3	
Somaattinen erikoissairaanhoido	16 899 416	16 025 044	14 695 087	14 804 637	14 720 020	10,8	11,0	10,8	11,4	11,8	14,8	9,1	0,6	0,6	
Oma toiminta	20 886 113	17 875 095	14 573 669	16 074 088	16 892 671	13,3	12,3	10,7	12,4	13,6	23,6	22,7	-9,3	-4,8	
Ostopalvelut (netto)															
Psykiatrin erikoissairaanhoido	2 400 292	2 304 235	2 369 919	2 368 525	2 189 150	1,5	1,6	1,7	1,8	1,8	9,6	-2,8	0,1	8,2	
Oma toiminta	40 213	35 004	40 438	31 946	34 032	0,0	0,0	0,0	0,0	0,0	18,2	-13,4	-6,1	-6,1	
Ostopalvelut (netto)	2 360 079	2 269 231	2 329 481	2 336 579	2 155 118	1,5	1,6	1,7	1,8	1,7	9,5	-5,5	-0,3	8,4	

Kuusikko 2007: Vanhuspalvelut sekä vanhusten perusterveydenhuolto ja erikoissairaanhoido 2006-2004

18.9.2007

Kustannusten muutos, kun
kustannukset deflaatioitu julkisten
menojen hintaindeksillä sosiaali-
ja terveystoimelle

	1,03		1,068		2006		2005	2004	Muutos %		Muutos %	
	OULU 2006	OULU 2005	OULU 2004	OULU 2004	2006	2005	2004	04-06	05-06	04-05	04-05	
Yli 75-vuotiaiden kustannukset 2006-2004												
KOOSTE: KUSTANNUKSET YHT. (EUR)	74 339 203	69 864 628	69 227 588	69 227 588	100,0	100,0	100,0	100,0	7,4	6,4	0,9	0,9
Avopalvelut+palveluasuminen	20 100 783	19 979 458	20 572 275	20 572 275	27,0	28,6	29,7	29,7	-2,3	0,6	-2,9	-2,9
Avopalvelut yhteensä (yli 75v)	15 387 506	15 226 498	15 454 766	15 454 766	20,7	21,8	22,3	22,3	-0,4	1,1	-1,5	-1,5
Koti palvelu	12 574 209	12 809 881	10 103 752	10 103 752	16,9	18,3	14,6	14,6	24,5	-1,8	26,8	26,8
Kotisairaanhoido	0	0	3 164 549	3 164 549	0,0	0,0	4,6	4,6	-100,0		-100,0	-100,0
Vanhusten päivähoito	585 857	653 308	697 930	697 930	0,8	0,9	1,0	1,0	-16,1	-10,3	-6,4	-6,4
Vanhusten päiväsairaanhoido	0	0	0	0	0,0	0,0	0,0	0,0				
Omaisoidon tuki	2 227 440	1 763 309	1 488 536	1 488 536	3,0	2,5	2,2	2,2	49,6	26,3	18,5	18,5
Palveluasuminen yhteensä (yli 75v)	4 713 277	4 752 960	5 117 509	5 117 509	6,3	6,8	7,4	7,4	-7,9	-0,8	-7,1	-7,1
Palveluasuminen alle 0,4	0	0	0	0	0,0	0,0	0,0	0,0				
Palveluasuminen alle 0,2	0	0	0	0	0,0	0,0	0,0	0,0				
Palveluasuminen >0,2	0	0	0	0	0,0	0,0	0,0	0,0				
Palveluasuminen tehostettu (>0,4)	4 713 277	4 752 960	5 117 509	5 117 509	6,3	6,8	7,4	7,4	-7,9	-0,8	-7,1	-7,1
Yli 75v vanhainkodit ja terveyskeskussairaala	33 033 845	31 343 073	30 240 982	30 240 982	44,4	44,9	43,7	43,7	9,2	5,4	3,6	3,6
Vanhainkodit (brutto)	20 894 754	20 809 400	20 028 491	20 028 491	28,1	29,8	28,9	28,9	4,3	0,4	3,9	3,9
Oma toiminta	19 361 016	18 458 761	18 137 112	18 137 112	26,0	26,4	26,2	26,2	6,7	4,9	1,8	1,8
Ostopalvelut (brutto)	1 533 738	2 350 640	1 891 379	1 891 379	2,1	3,4	2,7	2,7	-18,9	-34,8	24,3	24,3
Terveyskeskukset (brutto)	12 139 091	10 533 673	10 212 491	10 212 491	16,3	15,1	14,8	14,8	18,9	15,2	3,1	3,1
Oma toiminta	11 067 677	10 533 673	10 212 491	10 212 491	14,9	15,1	14,8	14,8	8,4	5,1	3,1	3,1
Ostopalvelut (brutto)	1 071 415				1,4	0,0	0,0	0,0				
Yli 75v. käyttämät terveydenhuollon palvelut ilman tk-sairaala	21 204 575	18 542 098	18 414 331	18 414 331	28,5	26,5	26,6	26,6	15,2	14,4	0,7	0,7
Perusterveydenhuollon avohoido	3 236 523	3 134 059	3 020 435	3 020 435	4,4	4,5	4,4	4,4	7,2	3,3	3,8	3,8
Kotisairaala (perusth)	17 968 052	15 408 038	15 393 896	15 393 896	24,2	22,1	22,2	22,2	16,7	16,6	0,1	0,1
Erikoissairaanhoido	83 121	43 761	106 874	106 874	0,1	0,1	0,2	0,2	-22,2	89,9	-59,1	-59,1
Kotisairaala (erikoissh)	17 270 047	14 634 248	14 628 705	14 628 705	23,2	20,9	21,1	21,1	18,1	18,0	0,0	0,0
Somaattinen erikoissairaanhoido	384 654	328 047	317 517	317 517	0,5	0,5	0,5	0,5	21,1	17,3	3,3	3,3
Oma toiminta	16 885 393	14 306 201	14 311 189	14 311 189	22,7	20,5	20,7	20,7	18,0	18,0	0,0	0,0
Ostopalvelut (netto)												
Psykiatrin erikoissairaanhoido	614 884	730 030	658 317	658 317	0,8	1,0	1,0	1,0	-6,6	-15,8	10,9	10,9
Oma toiminta	71 918	83 703	50 159	50 159	0,1	0,1	0,1	0,1	43,4	-14,1	66,9	66,9
Ostopalvelut (netto)	542 966	646 327	608 158	608 158	0,7	0,9	0,9	0,9	-10,7	-16,0	6,3	6,3

Kuusikko 2007: Vanhuspalvelut sekä vanhusten perusterveydenhuolto ja erikoissairaanhoido 2006-2004

18.9.2007

	1,03		1,068		Kustannusten muutos, kun kustannukset deflaatoitu julkisten menojen hintaindeksillä sosiaali- ja terveyslaitoksille			
	KUUSIKKO		KUUSIKKO		Muutos %		Muutos %	
	2006	2005	2006	2004	04-06	05-06	04-05	04-05
Yli 75-vuotiaiden kustannukset 2006-2004								
KOOSTE: KUSTANNUKSET YHT. (EUR)	940 449 378	889 819 820	868 920 394	100,0	100,0	8,2	5,7	2,4
Avopalvelut+palveluasuminen	243 834 974	231 651 635	221 355 305	25,9	26,0	10,2	5,3	4,7
Avopalvelut yhteensä (yli 75v)	159 144 851	150 237 488	153 112 160	16,9	16,9	3,9	5,9	-1,9
Kotipalvelu	136 939 519	130 042 683	101 188 655	14,6	14,6	35,3	5,3	28,5
Kotisairaanhoido	0	0	33 362 552	0,0	0,0	-100,0		-100,0
Vanhusten päivähoito	6 266 429	5 585 331	5 124 178	0,7	0,6	22,3	12,2	9,0
Vanhusten päiväsairaanhoido	1 786 632	1 524 584	1 492 513	0,2	0,2	19,7	17,2	2,1
Omaisohidon tuki	14 152 272	13 084 890	11 944 263	1,5	1,5	18,5	8,2	9,5
Palveluasuminen yhteensä (yli 75v)	84 690 123	81 414 147	68 243 145	9,0	9,1	24,1	4,0	19,3
Palveluasuminen alle 0,4	7 128 819	18 796 447	13 726 868	0,8	0,0	-48,1	-62,1	36,9
Palveluasuminen alle 0,2	782 136	7 18 865	693 270	0,1	0,1	12,8	8,8	3,7
Palveluasuminen >0,2	6 346 683	18 077 582	13 033 598	0,7	2,0	-51,3	-64,9	38,7
Palveluasuminen tehostettu (>0,4)	77 561 303	62 617 700	54 516 277	8,2	7,0	42,3	23,9	14,9
				0,0	46,9	0,0		
Yli 75v vanhainkodit ja terveyskeskussairaala	431 783 088	417 100 376	404 828 548	45,9	46,9	6,7	3,5	3,0
Vanhainkodit (brutto)	221 081 653	213 366 566	209 629 054	23,5	17,4	5,5	3,6	1,8
Oma toiminta	160 980 838	154 816 779	150 388 593	17,1	6,6	7,0	4,0	2,9
Ostopalvelut (brutto)	60 100 816	58 549 787	59 240 461	6,4	0,0	1,5	2,6	-1,2
Terveyskeskukset (brutto)	210 701 435	203 733 809	195 199 494	22,4	22,2	7,9	3,4	4,4
Oma toiminta	200 687 466	197 629 164	187 854 278	21,3	0,7	6,8	1,5	5,2
Ostopalvelut (brutto)	10 013 968	6 104 645	7 345 216	1,1	0,0	36,3	64,0	-16,9
Yli 75v. käytämät terveydenhuollon palvelut ilman tk-sairaala	264 831 316	241 067 809	242 736 541	28,2	27,1	9,1	9,9	-0,7
Perusterveydenhuollon avohoito	41 979 275	38 985 083	41 063 092	4,5	4,4	2,2	7,7	-5,1
Kotisairaala (perusti)	220 782 131	199 635 905	201 673 450	23,5	22,4	9,5	10,6	-1,0
Kotisairaala (erikoisst)	208 154 856	189 851 623	188 253 025	22,1	21,3	10,6	9,6	0,8
Somaattinen erikoissairaanhoido	32 220 006	28 971 969	34 379 284	3,4	3,3	-6,3	11,2	-15,7
Oma toiminta	175 934 850	160 879 654	153 873 741	18,7	18,1	14,3	9,4	4,6
Ostopalvelut (netto)								
Psykiatrinen erikoissairaanhoido	11 907 496	9 240 510	12 897 302	1,3	1,0	-7,7	28,9	-28,4
Oma toiminta	3 490 220	4 597 449	4 217 538	0,4	0,5	-17,2	-24,1	9,0
Ostopalvelut (netto)	8 417 276	4 643 060	8 679 764	0,9	0,5	-3,0	81,3	-46,5

Avopalvelujen käynnin, asumisvuorokauden sekä vanhainkoti-, terveyskeskus- ja erikoissairaanhoidon hoitovuorokauden kustannukset 2006

	HELSINKI	ESPOO	VANTAA	TURKU	TAMPERE	OULU	KUUSIKKO
KOTIHOITO							
eur/käynti (oma toiminta)	46	49	64	40	41	26	42
eur/käynti (oma)ILMAN TUKIPALVELUJA	46	48	57	36	38	23	40
eur/käynti (osto)ILMAN TUKIPALVELUJA	93	83	39	61	34	14	60
VANHUSTEN PÄIVÄHOITO							
eur/hoitopäivä	88	52	87	56	76	59	76
PÄIVÄSAIRAAHOITO							
eur/hoitopäivä	177	79	181	104	188	0	139
OMAISHOIDON TUKI							
eur/asiakas	5 006	5 079	3 508	4 812	7 727	5 039	5 015
eur/asiakas/Pvä	14	14	10	13	21	14	14
KUNNALLINEN PALVELUASUMINEN							
HENKILÖSTÖMITOITUS 0,2-0,4/ASUKAS							
eur/asumisvrk	0	54	26	29		0	41
HENKILÖSTÖMITOITUS >0,4/ASUKAS							
eur/asumisvrk	35	0	75	82		116	47
YKSITYISET PALVELUTALOT							
HENKILÖSTÖMITOITUS 0,2-0,4/ASUKAS							
eur/asumisvrk osto(bruttotto)	0	74	0	53	30		44
eur/asumisvrk osto(netto)	0	41	0	31	25		30
HENKILÖSTÖMITOITUS >0,4/ASUKAS							
eur/asumisvrk osto(brutto)	92	109	93	86	83	77	93
eur/asumisvrk osto(netto)	61	75	93	51	76	66	70
VANHAINKODIT							
eur/hoitovrk oma	148	191	130	118	134	139	139
eur/hoitovrk osto (brutto)	106	180	114	90	101	112	107
TERVEYSKESKUSSAIRAALAT							
eur/pitkäaikaishoidon hoitovrk	164	194		95		233	154
eur/lyhytaikaishoidon hoitovrk	269	220		199		233	238
eur/hoitovrk oma	204	211	242	115	173	233	186
eur/hoitovrk osto (brutto)	160	53	1 170	112	108	216	137
PERUSTERVEYDENHUOLLON AVOHOITO							
eur/käynti	207	213	169	152	123	166	176
SOMAATTINEN ERIKOISSAIRAAHOITO							
eur/hoitovrk oma	0			267	324	0	304
eur/hoitovrk osto (netto)	906	854	694	566	823	665	777
eur/käynti oma	290			131	153	135	192
eur/käynti osto (netto)	220	208	209	242	259	255	227
PSYKIATRINEN ERIKOISSAIRAAHOITO							
eur/hoitovrk oma	347	0	0	189	0	187	117
eur/hoitovrk osto (netto)	282	360	333	288	357	484	328
eur/käynti oma	157	0		106	103	82	126
eur/käynti osto (netto)	144	169	206	171	217	237	174

Väestö 1.1.2002- 1.1.2007 sekä vanhusväestön määrän muutos 2002-2006

	HELSINKI	ESPOO	VANTAA	TURKU	TAMPERE	OULU	KUUSIKKO
1.1.2002							
KOKO VÄESTÖ	559 718	216 836	179 856	173 686	197 853	123 274	1 451 223
0 - 64-vuotiaat	484 847	197 964	164 563	145 112	168 794	109 624	1 270 904
65 - 74-vuotiaat	39 506	11 412	10 021	14 977	16 019	7 899	99 834
75 - 84-vuotiaat	25 887	5 842	4 205	10 237	10 037	4 586	60 794
85 vuotta täyttäneet	9 478	1 618	1 067	3 360	3 003	1 165	19 691
65 vuotta täyttäneet	74 871	18 872	15 293	28 574	29 059	13 650	180 319
75 vuotta täyttäneet	35 365	7 460	5 272	13 597	13 040	5 751	80 485
85 vuotta täyttäneet	9 478	1 618	1 067	3 360	3 003	1 165	19 691

	HELSINKI	ESPOO	VANTAA	TURKU	TAMPERE	OULU	KUUSIKKO
1.1.2007							
KOKO VÄESTÖ	564 521	235 019	189 711	175 354	206 368	130 178	1 501 151
0 - 64-vuotiaat	484 543	211 555	169 896	145 080	174 459	114 356	1 299 889
65 - 74-vuotiaat	42 048	14 024	12 767	15 078	16 880	8 751	109 548
75 - 84-vuotiaat	27 563	7 463	5 722	11 347	11 437	5 492	69 024
85 vuotta täyttäneet	10 367	1 977	1 326	3 849	3 592	1 579	22 690
65 vuotta täyttäneet	79 978	23 464	19 815	30 274	31 909	15 822	201 262
75 vuotta täyttäneet	37 930	9 440	7 048	15 196	15 029	7 071	91 714
85 vuotta täyttäneet	10 367	1 977	1 326	3 849	3 592	1 579	22 690
65 vuotta täyttäneet	14,2	10,0	10,4	17,3	15,5	12,2	13,4
75 vuotta täyttäneet	6,7	4,0	3,7	8,7	7,3	5,4	6,1
85 vuotta täyttäneet	1,8	0,8	0,7	2,2	1,7	1,2	1,5

Vanhusväestön muutos 1.1.2002 - 1.1.2007

65 vuotta täyttäneet	5 107	4 592	4 522	1 700	2 850	2 172	20 943
75 vuotta täyttäneet	2 565	1 980	1 776	1 599	1 989	1 320	11 229
85 vuotta täyttäneet	889	359	259	489	589	414	2 999

Vanhusväestön muutos 1.1.2002 -1.1.2007 %

65 vuotta täyttäneet	6,8	24,3	29,6	5,9	9,8	15,9	11,6
75 vuotta täyttäneet	7,3	26,5	33,7	11,8	15,3	23,0	14,0
85 vuotta täyttäneet	9,4	22,2	24,3	14,6	19,6	35,5	15,2

Vanhusväestön muutos 1.1.2006 - 1.1.2007

65 vuotta täyttäneet	2 116	1 397	1 311	758	977	716	7 275
75 vuotta täyttäneet	587	445	488	334	401	267	2 522
85 vuotta täyttäneet	321	105	87	219	150	107	989

Vanhusväestön muutos 1.1.2006 -1.1.2007 %

65 vuotta täyttäneet	2,7	6,3	7,1	2,6	3,2	4,7	3,8
75 vuotta täyttäneet	1,6	4,9	7,4	2,2	2,7	3,9	2,8
85 vuotta täyttäneet	3,2	5,6	7,0	6,0	4,4	7,3	4,6

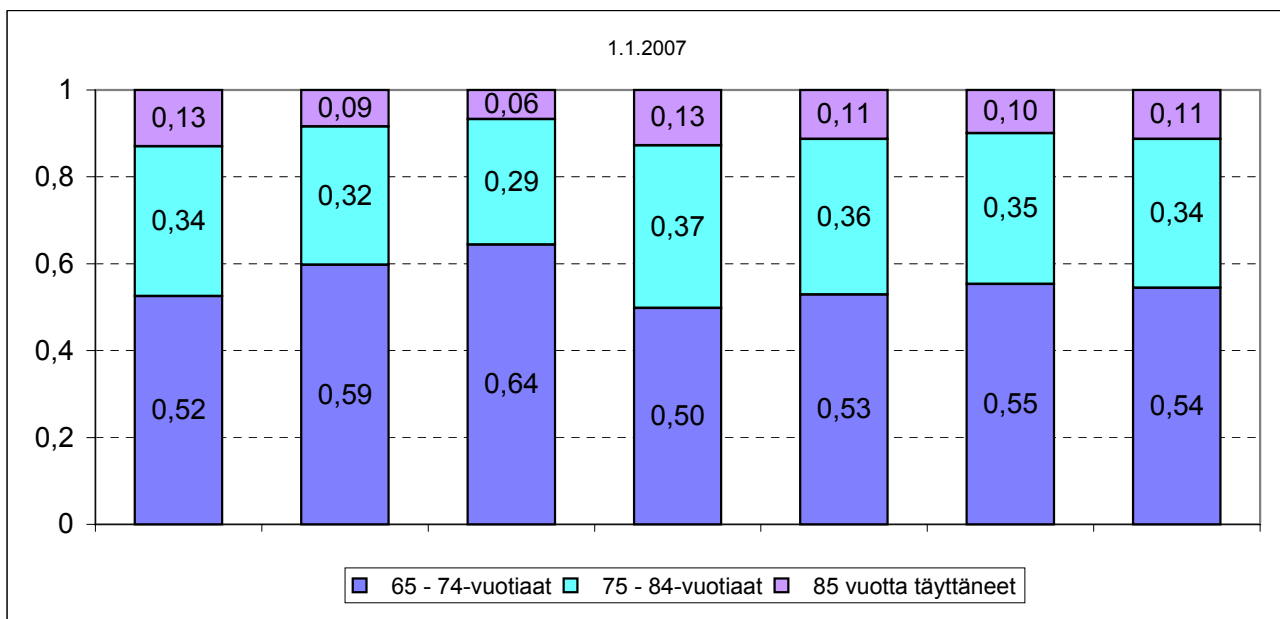

Vanhusten käyttämien palvelujen kustannusten lisäys vuonna 2006 toiminnoittain.

12.10.2007

	Lisäpanostus %	Palveluasun			Kustannukset		Lisäys euroa
	2005-2006	Avopalvelut	minen	Laitoshoito	Terveystenhoito	euroa 2006	2006
Helsinki	1,4240	1,29	-0,18	0,0	0,3	546 743 218	7 676 529
Espoo	8,9721	0,4	0,5	3,4	4,7	125 829 223	10 360 012
Vantaa	8,7849	1,8	0,1	3,3	3,7	108 831 094	8 788 602
Turku	6,3398	0,2	1,6	0,7	3,8	190 302 060	11 345 436
Tampere	6,6336	0,8	0,3	3,5	2,1	205 504 782	12 784 373
Oulu	5,7717	0,0	-0,1	1,4	4,4	100 086 235	5 461 420
Kuusikko	4,6210	11 008 995	2 930 923	16 923 623	25 552 831	1 277 296 611	56 416 372

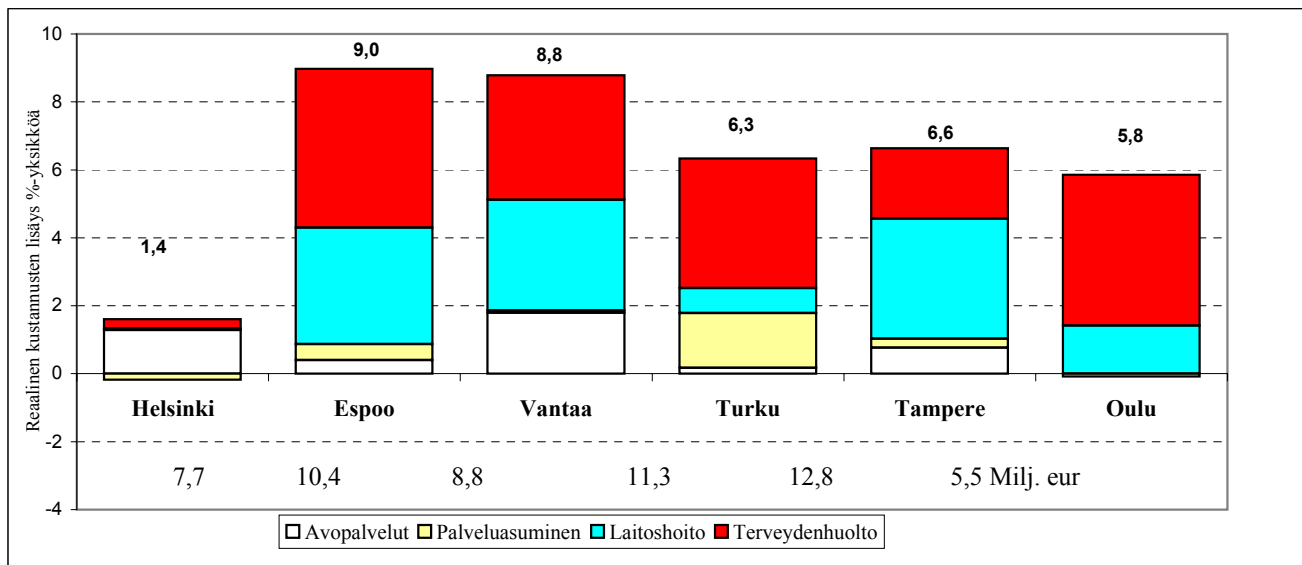

Avopalvelut =kotihoito, omaishoidontuki, osavuorokautinen hoito
 Palveluasuminen= kevyt, keskiraskas ja tehostettu palveluasuminen
 Laitoshoito= vanhainkotihoito ja terveyskeskuksen vuodeosastohoito kokonaisuudessaan
 Terveystenhoito=Erikoissairaanhoido, perusterveydenhuollon avosairaanhoido ja kotisairaala

Vanhuspalvelut

Säännöllisen kotihoidon 65 vuotta täyttäneet asiakkaat joulukuussa 2002-2006 (poikkileikkaustieto) sekä muutos % vuodesta 2005 -2006 ja 2002-2006

	2002	2003	2004	2005	2006	Muutos % 2005 2006	Muutos % 2002-2006	Asiakasmäärän muutos 2005-2006
Helsinki*	5 738	5448	4536	4421	5299	19,9	-7,7	878
Espoo	1 039	1053	1078	1176	1413	20,2	36,0	237
Vantaa	811	695	736	512	592	15,6	-27,0	80
Turku **	2 025	1981	1888	2169	2180	0,5	7,6	11
Tampere	1 514	1508	1778	1845	1970	6,8	30,1	125
Viisikko	11 127	10685	10 016	10 123	11 454	13,1	2,9	1 331
Oulu			1 000	1 074	1 097	2,1		23
Kuusikko			11 016	11 197	12 551	12,1		1 354

* Helsingin vuoden 2006 asiakasmäärä on syyskuulta 2006 tilastointijärjestelmän muutoksesta johtuen. Joulukuussa asiakkaita 32 enemmän.

**Vuodesta 2005 lähtien Turun kotihoidon aineistopohja on muuttunut ja tilastointi tarkentunut.

Kotihoidon 65 vuotta täyttäneiden asiakkaiden luo tehdyt käynnit vuosina 2002-2006 sekä muutos-% vuodesta 2005 -2006 ja 2002-2006

	2002	2003	2004	2005	2006	Muutos % 2005 2006	Muutos % 2002-2006	Käyntimäärän muutos 2005-2006
Helsinki	1 917 846	1 874 619	1 411 281	1 320 507	1 465 737	11,0	-23,6	145 230
Espoo	337 468	286 432	256 647	222 558	253 355	13,8	-24,9	-75 119
Vantaa	241 860	244 292	251 918	152 341	147 439	-3,2	-39,0	101 014
Turku	670 883	654 569	618 287	583 411	611 152	4,8	-8,9	27 741
Tampere	462 970	433 303	463 962	533 366	562 337	5,4	21,5	28 971
Viisikko	3 631 027	3 493 215	3 002 095	2 812 183	3 040 020	8,1	-16,3	227 837
Oulu			535 392	527 602	554 594	5,1		26 992
Kuusikko			3 537 487	3 339 785	3 594 614	7,6		254 829

Säännöllisen kotihoidon palveluja saaneet 65 vuotta täyttäneet, %-osuus vastaavaniikisestä väestöstä joulukuussa 2002-2006 (poikkileikkaustieto, ikävakioitu)

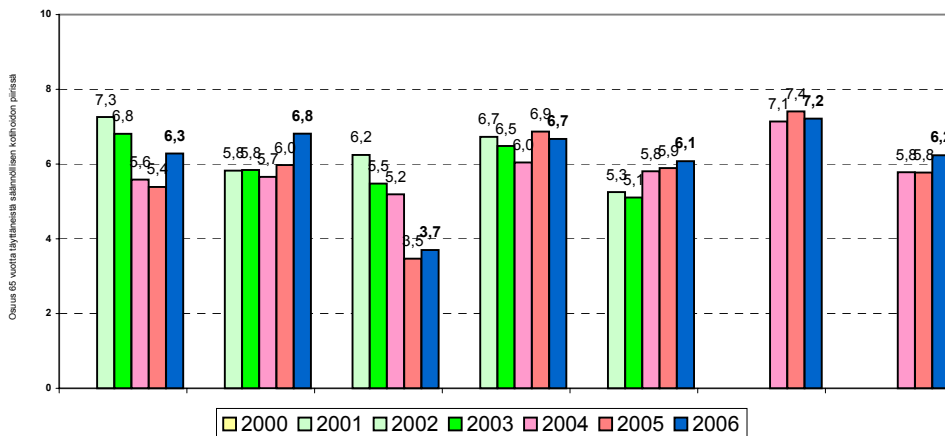

Säännöllisen kotihoidon asiakkaat joulukuussa 2006 annetun avun tuntimäärän mukaan.

	HELSINKI 6 049	ESPOO 1 673	VANTAA 739	TURKU 2 499	TAMPERE 2 175	VIISIKKO 13 135	OULU 1 225	KUUSIKKO 14 360
Yli 80 h/kk kotihoitoa saavat	84	15	18	7	56	180	10	190
41-80h/kk kotihoitoa saavat	462	78	64	146	119	869	121	990
21-40 h/kk kotihoitoa saavat	855	194	125	427	291	1 892	276	2 168
11-20 h/kk kotihoitoa saavat	993	274	143	557	476	2 443	273	2 716
alle 10h/kk kotihoitoa saavat	3 655	1112	389	1 362	1 233	7 751	545	8 296
tilapäiset asiakkaat	1 404	501	1 240	403	364	3 912	1 379	5 291

Säännöllisen kotihoidon asiakkaat (kaikki, myös alle 65v) joulukuussa 2003-2006 annetun avun määrän mukaan, % asiakkaista eri luokissa (poikkileikkaustieto)

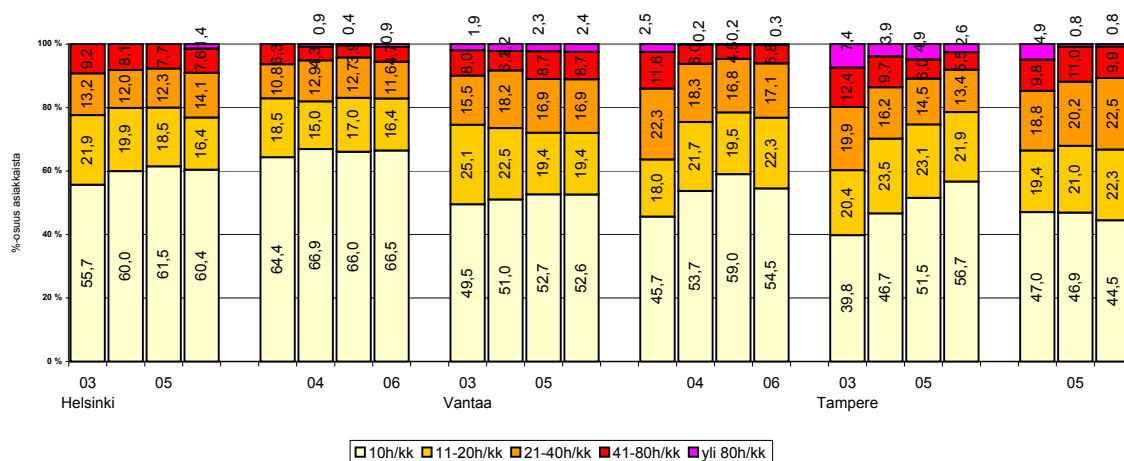

* Helsingin kotihoidosta ei saanut ennen vuotta 2006 eroteltua yli 80 tuntia kuukaudessa apua saavia.

Vanhuspalvelut

Omaishoidontuen 65 vuotta täyttäneet asiakkaat joulukuussa 2002-2006 (poikkileikkaustieto) sekä muutos-% 2005-2006 ja 2002-2006

Kaupunki	2002	2003	2004	2005	2006	Muutos % 2005-2006	Muutos % 2002-2006	Asiakasmäärän muutos 2005-2006
Helsinki	944	1 159	1 216	1 354	1 374	1,5	45,6	20
Espoo	144	163	203	215	232	7,9	61,1	17
Vantaa	319	361	409	419	442	5,5	38,6	23
Turku	266	321	329	399	409	2,5	53,8	10
Tampere	249	253	253	231	249	7,8	0,0	18
Viisikko	1 922	2 257	2 410	2 618	2 706	3,4	40,8	88
Oulu			349	381	446	17,1		65
Kuusikko			2759	2999	3152	5,1		153

Omaishoidontuen 65 vuotta täyttäneiden asiakkaiden kustannukset euroa vuosina 2002-2006 sekä muutos % vuodesta 2002 -2006

Kaupunki	2002	2003	2004	2005	2006	Muutos % 2005-2006(abs)	Muutos % 2002-2006(abs)	Muutos % 2002-2006 (defl)
Helsinki	6 495 690	7 204 581	7 193 555	7 924 427	8 865 560	11,9	36,5	16,8
Espoo	766 910	906 098	1 023 332	1 167 527	1 523 702	30,5	98,7	42,9
Vantaa	1 412 063	1 704 225	1 853 769	1 976 036	1 778 473	-10,0	25,9	9,9
Turku	1 506 472	1 630 484	1 764 860	2 173 478	2 593 854	19,3	72,2	34,1
Tampere	1 982 768	2 171 450	2 516 776	2 459 935	2 433 969	-1,1	22,8	7,5
Viisikko	12 163 903	13 616 838	14 352 291	15 701 403	17 195 558	9,5	41,4	19,7
Oulu			1 938 583	2 239 313	2 882 569	28,7		
Kuusikko			16 290 874	17 940 716	20 078 127	11,9		

Omaishoidontuen 65 vuotta täyttäneiden asiakkaiden %-osuus vastaavanikäisestä väestöstä joulukuussa 2004-2006 (poikkileikkaustieto, ikävakioitu)

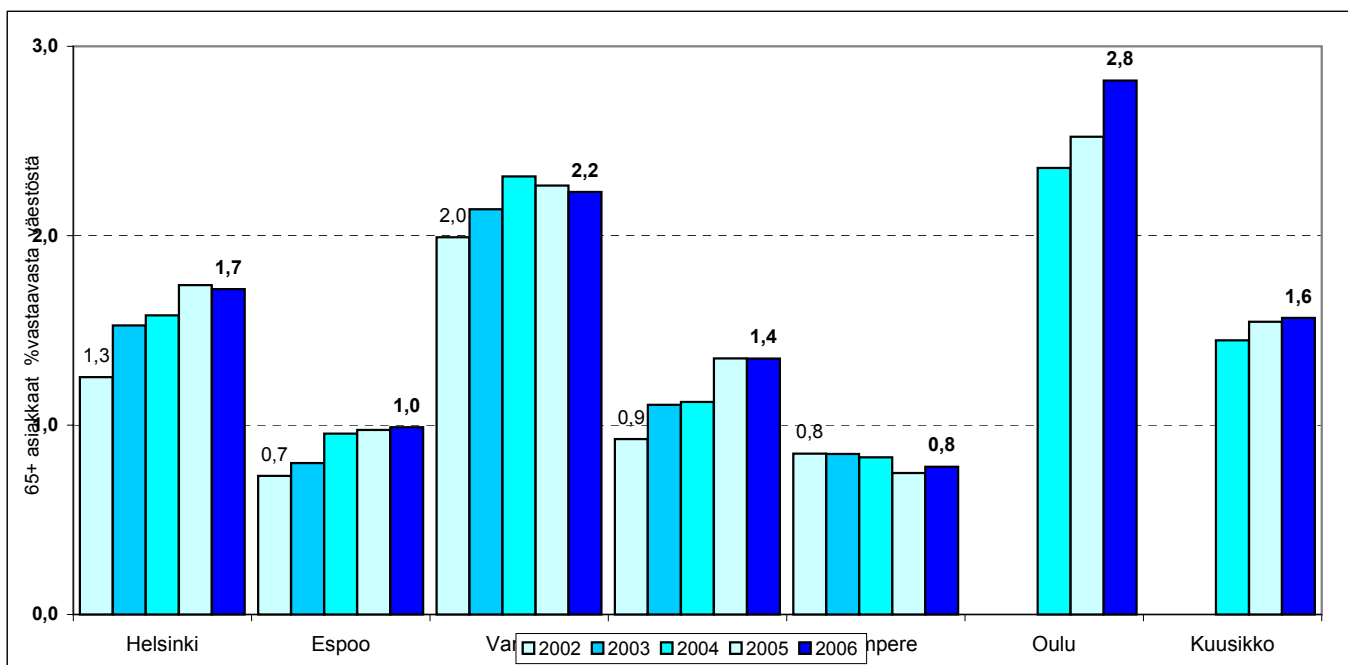

Kevyen palveluasumisen 65 vuotta täyttäneet asiakkaat joulukuussa 2002-2006 (poikkileikkaustieto) sekä muutos %

	2002	2003	2004	2005	2006	Muutos % 2005-2006	Muutos % 2002-2006
Helsinki	865	1439	1340	1169		-100,0	-100,0
Espoo	43	5	0				-100,0
Vantaa	0	0	83				
Turku	71	49	53	50	48	-4,0	-32,4
Tampere	259	224	202	184	187	1,6	-27,8
Viisikko	1 238	1717	1678	1403	235	-83,3	-81,0

Kevyen palveluasumisen 65 vuotta täyttäneiden asumispäivät 2002-2006 sekä muutos % vuodesta 2002-2006

	2002	2003	2004	2005	2006	Muutos % 2005-2006	Muutos % 2002-2006
Helsinki	321 932	543 216	499 252	443 187		-100,0	-100,0
Espoo	17 149	2 008	0				-100,0
Vantaa	0	0	32 868				
Turku	23 661	17 263	17 522	18 252	17024	-6,7	-28,1
Tampere	95 289	80 350	70 766	68 048	68187	0,2	-28,4
Viisikko	458 031	642 837	620 408	529 487	85211	-83,9	-81,4

Kevyen palveluasumisen 65 vuotta täyttäneiden asiakkaiden kokonaiskustannukset 2002-2006 sekä muutos % vuodesta 2002-2006

	2002	2003	2004	2005	2006	Muutos % 2002-2006 (abs)	Muutos % 2002-2006(defl)*
Kaupunki							
Helsinki		1 556 686					
Espoo		272 023					
Vantaa							
Turku	271 714	287 294	115 138	155 894	104 066	-61,7	-66,3
Tampere	741 558	531 191	583 000	604 776	740 949	-0,1	-12,0
Viisikko	1 013 272	2 647 193	698 138	760 670	845 015	-16,6	-26,5

Keskiraskaan palveluasumisen 65 vuotta täyttäneet asiakkaat joulukuussa 2002-2006 (poikkileikkaustieto) sekä muutos-%

	2002	2003	2004	2005	2006	Muutos % 2005-2006	Muutos % 2002-2006
Helsinki	1 060	562	540	415		-100,0	-100,0
Espoo	183	225	229	203	174	-14,3	-4,9
Vantaa	184	174	181	281	44	-84,3	-76,1
Turku	137	174	178	170	141	-17,1	2,9
Tampere	164	222	274	287	268	-6,6	63,4
Viisikko	1 728	1357	1 402	1 356	627	-53,8	-63,7

Keskiraskaan palveluasumisen 65 vuotta täyttäneiden asumispäivät 2002-2006 sekä muutos-% 2005-2006 ja 2002-2006

	2002	2003	2004	2005	2006	Muutos % 2005-2006	Muutos % 2002-2006
Helsinki	393 263	215 575	201 268	178 737		-100,0	-100,0
Espoo	69 479	82 566	82 742	94 464	62763	-33,6	-9,7
Vantaa	68 808	65 332	67 193	104 780	16360	-84,4	-76,2
Turku	53 197	56 764	61 198	63 801	58537	-8,3	10,0
Tampere	60 338	88 370	100 548	100 842	96018	-4,8	59,1
Viisikko	645 085	508 607	512 949	542 624	233678	-56,9	-63,8

Keskiraskaan palveluasumisen 65 vuotta täyttäneiden asiakkaiden kokonaiskustannukset 2002-2006 sekä muutos % vuodesta 2002-2006

Kaupunki	2002	2003	2004	2005	2006	Muutos % 2005-2006(abs)	Muutos % 2002-2006(abs)	Muutos % 2002-2006(defl)
Helsinki	4 339 230	2 655 081	7 158 476	9 661 067	0	-100,0	-100,0	-100,0
Espoo	1 896 697	2 307 354	2 649 844	3 610 382	2 976 511	-17,6	56,9	38,2
Vantaa	1 008 095	886 167	1 237 480	4 725 599	430 464	-90,9	-57,3	-62,4
Turku	1 136 784	1 243 184	1 406 913	1 478 579	1 800 172	21,8	58,4	39,5
Tampere	1 260 021	2 238 688	2 576 943	2 480 797	2 435 616	-1,8	93,3	70,3
Viisikko	9 640 827	9 330 474	15 029 656	21 956 425	7 642 763	-65,2	-20,7	-30,2

Tehostetun palveluasumisen 65 vuotta täyttäneet asiakkaat joulukuussa 2002-2006 sekä muutos % vuodesta 2002-2006

Kaupunki	2002	2003	2004	2005	2006	Muutos % 2005-2006	Muutos % 2002-2006
Helsinki	1 140	1069	1122	1 256	2291	82,4	101,0
Espoo	302	321	375	383	478	24,8	58,3
Vantaa	319	353	370	374	602	61,0	88,7
Turku	342	345	347	378	408	7,9	19,3
Tampere	255	261	302	277,0	288	4,0	12,9
Viisikko	2 358	2349	2516	2668	4067	52,4	72,5
Oulu			205	201	200	-0,5	
Kuusikko			2721	2869	4267	48,7	

Tehostetun palveluasumisen 65 vuotta täyttäneiden asumispäivät 2002-2006 sekä muutos % vuodesta 2002-2006

	2002	2003	2004	2005	2006	Muutos % 2005-2006	Muutos % 2002-2006
Helsinki	411 351	384 601	391 984	432 707	848 975	96,2	106,4
Espoo	110 305	114 822	121 601	111 786	173 057	54,8	56,9
Vantaa	113 648	125 440	133 544	137 745	205 941	49,5	81,2
Turku	117 406	120 818	124 033	128 682	146 166	13,6	24,5
Tampere	88 073	94 749	102 411	101 456	96 363	-5,0	9,4
Viisikko	840 783	840 430	873 573	912 376	1 470 502	61,2	74,9
Oulu			71 214	71 546	72 383	1,2	
Kuusikko			944 787	983 922	1 542 885	56,8	

Tehostetun palveluasumisen 65 vuotta täyttäneiden kustannukset 2002-2006 sekä muutos % vuodesta 2002-2006

Kaupunki	2002	2003	2004	2005	2006	Muutos % 2005-2006(abs)	Muutos % 2002-2006(abs)	Muutos % 2002-2006(defl)
Helsinki	18 796 226	22 241 234	22 853 273	29 388 260	39 280 545	33,7	109,0	84,1
Espoo	6 784 283	8 088 483	10 254 024	11 260 887	12 918 964	14,7	90,4	67,8
Vantaa	6 904 999	8 765 654	9 377 299	13 035 788	17 945 839	37,7	159,9	129,0
Turku	4 417 011	5 370 375	5 920 283	6 662 271	9 526 856	43,0	115,7	90,0
Tampere	3 440 704	5 818 400	6 092 219	6 617 316	7 332 319	10,8	113,1	87,7
Viisikko	40 343 224	50 284 147	54 497 097	66 964 521	87 004 523	29,9	115,7	90,0
Oulu			5 230 848	5 258 773	5 338 352	1,5		
Kuusikko			59 727 945	72 223 294	93 309 486	29,2		

*Julkisten menojen hintaindeksi sosiaali- ja terveystoimi, kerroin vuodelle 2002 vuonna 2006.

Vanhainkotien +65v hoitopäivät 2002 – 2006 sekä hoitopäivien muutos-% 2002-2006

Kaupunki	2002	2003	2004	2005	2006	Muutos 2002-2005		
						hoitopäivissä	Muutos % 2005-2006	Muutos % 2002-2006
Helsinki	843 382	838 936	829 139	820 254	825 726	5 472	0,7	-2,1
Espoo	97 136	90 662	101 824	94 635	99 981	5 346	5,6	2,9
Vantaa	125 028	135 898	139 383	138 877	142 595	3 718	2,7	14,1
Turku	287 842	293 252	289 187	293 957	297 437	3 480	1,2	3,3
Tampere	404 648	393 269	414 280	416 785	409 685	-7 100	-1,7	1,2
Viisikko	1 758 036	1 752 017	1 705 677	1 764 508	1 775 424	10 916	0,6	1,0
Oulu			168 529	175 825	172 188		-2,1	
Kuusikko			1 874 206	1 940 333	1 947 612		0,4	

Vanhainkotien +65v lyhytaikaishoidon hoitopäivät 2004 -2006

**Yli 65v. lyhytaikaishoidon päivät
kaikista hoitopäivistä**

Kaupunki	2004	2005	2006	Yli 65v. lyhytaikaishoidon päivät		
				2004	2005	2006
Helsinki	49 087	51 532	54 166	5,9	6,3	6,6
Espoo	6 533	6 943	4 309	6,4	7,3	4,3
Vantaa	16 436	15 870	12 900	11,8	11,4	9,0
Turku	16 457	15 272	15 655	5,7	5,2	5,3
Tampere	39 098	40 852	30 105	9,4	9,8	7,3
Viisikko	127 611	130 469	117 135	7,5	7,4	6,6
Oulu	16 424	19 793	13 100	9,7	11,3	7,6
Kuusikko	144 035	150 262	168 929	7,7	7,7	8,7

Vanhainkotien kaikki hoitopäivät 2002 – 2006 sekä hoitopäivien muutos-% 2002-2006

Kaupunki	2002	2003	2004	2005	2006	Muutos 2002-2005		
						hoitopäivissä	Muutos % 2005-2006	Muutos % 2002-2006
Helsinki	869 760	863 528	849 342	837 538	836 849	-689	-0,1	-3,8
Espoo	118 765	112 917	117 440	111 700	117 785	6 085	5,4	-0,8
Vantaa	130 191	140 630	143 089	141 558	144 715	3 157	2,2	11,2
Turku	290 659	294 282	289 668	294 433	297 679	3 246	1,1	2,4
Tampere	410 920	400 748	423 003	426 468	420 349	-6 119	-1,4	2,3
Viisikko	1 820 295	1 812 105	1 822 542	1 811 697	1 817 377	5 680	0,3	-0,2
Oulu			173 947	181 545	176 642		-4 903	-2,7
Kuusikko			1 926 693	1 993 242	1 994 019	777	0,0	

Vanhainkotien kaikki lyhytaikaishoidon hoitopäivät 2005 - 2006

Kaupunki	2005	2006
Helsinki	52 804	54 620
Espoo	7 906	4 885
Vantaa *	16 520	13 500
Turku	15 400	15 842
Tampere	41 814	30 765
Viisikko	134 444	158 020
Oulu	20 441	13 534
Kuusikko	154 885	171 554

* Vantaan luvut korjattu 15.9.07. Lyhytaikaishoidon päivien määrä v. 2006 arvioitu./Pekka Sass.

Terveyskeskusten 65+ v. hoitopäivät 2001-2005 sekä hoitopäivien muutos-% 2001-2005

Kaupunki	2001	2002	2003	2004	2005	2006	Muutos 2002-	Muutos %	Muutos %
							2006		
							hoitopäivissä		
Helsinki	847 816	797 042	755 940	689 268	662 720	644 503	-152 539	-2,7	-19,1
Espoo	133 982	138 676	134 828	106 906	104 378	102 586	-36 090	-1,7	-26,0
Vantaa	57 531	58 284	52 292	51 762	55 692	56 235	-2 049	1,0	-3,5
Turku	234 089	232 685	225 403	223 986	259 126	337 807	105 122	30,4	45,2
Tampere	182 681	178 841	176 260	172 753	182 467	197 855	19 014	8,4	10,6
Viisikko	1 456 099	1 405 528	1 344 723	1 244 675	1 264 383	1 338 986	-66 542	5,9	-4,7
Oulu				54633	55 210	63 844		15,6	
Kuusikko				1 299 308	1 319 593	1 402 830		6,3	

Terveyskeskusten 65+ v. lyhytaikaishoidon hoitopäivät 2001-2005 sekä hoitopäivien muutos-%

Kaupunki	2001	2002	2003	2004	2005	2006	Muutos 2002-	Muutos %	Muutos %
							2006		
							hoitopäivissä		
Helsinki	291 485	273 526	282 583	263 628	254 668	240 066	-33 460	-5,7	-12,2
Espoo	56 846	54 862	56 428	50 218	65 722	66 071	11 209	0,5	20,4
Vantaa*	32 508	36 516	31 781	31 043	33 400	22 361	-14 155	-33,1	-38,8
Turku	12 634	15 000	18 659	21 615	47 508	47 161	32 161	-0,7	214,4
Tampere	56 417	60 180	53 751	53 780	59 430	66 857	6 677	12,5	11,1
Viisikko	449 890	425 084	476 378	404 581	427 328	442 530	17 446	3,6	4,1
Oulu				47 835	46 760	53 515		14,4	
Kuusikko				452 416	474 088	496 045		4,6	

*Vantaan 2005 lyhytaikaishoidon hoitopäivät arvioitu vuoden 2004 avulla(60% hp).

Vuoden 2006 lyhytaikaishoidon päivät arvioitu Pekka Sassi 15.9.07

Terveyskeskusten 65+ v. pitkäaikaishoidon hoitopäivät 2001-2005 sekä hoitopäivien muutos-%

Kaupunki	2001	2002	2003	2004	2005	2006	Muutos 2002-	Muutos %	Muutos %
							2006		
							hoitopäivissä		
Helsinki	556 331	523 516	473 357	425 640	408 052	404 437	-119 079	-0,9	-22,7
Espoo	77 136	83 814	78 400	56 688	38 656	36 515	-47 299	-5,5	-56,4
Vantaa	25 023	21 768	20 511	20 719	22 292	33 874	12 106	52,0	55,6
Turku	221 455	217 685	206 743	202 371	211 618	290 646	72 961	37,3	33,5
Tampere	126 264	118 661	122 509	118 973	123 037	130 998	12 337	6,5	10,4
Viisikko	1 006 209	980 444	868 344	824 391	803 655	896 470	-83 974	11,5	-8,6
Oulu				6 798	8 450	10 329		22,2	
Kuusikko				831 189	812 105	906 799		11,7	

Erikoissairaanhoidon +65v. hoitopäivät 2002 – 2006 sekä hoitopäivien muutos-% 2002-2006

	2002	2003	2004	2005	2006	Muutos % 2005-2006	Muutos % 2002-2006	Muutos hp 2005-2006
Yhteensä								
Helsinki	154 635	143 375	145 391	142 400	145 485	2,2	-5,9	3 085
Espoo	46 265	44 614	45 355	42 059	45 079	7,2	-2,6	3 020
Vantaa	48 702	47 609	48 717	47 797	47 811	0,0	-1,8	14
Turku	144 443	142 802	137 641	107 295	122 067	13,8	-15,5	14 773
Tampere	118 245	109 539	99 087	106 647	109 556	2,7	-7,3	2 909
Viisikko	512 290	487 939	476 191	446 198	469 998	5,3	-8,3	23 801
Oulu			34 394	31 675	34 973	10,4		3 298
Kuusikko			510 585	477 873	504 971	5,7		27 099

Somaattiset hoitopäivät

	2002	2003	2004	2005	2006	Muutos % 2005-2006	Muutos % 2002-2006	Muutos hp 2005-2006
Helsinki	130 783	118 580	120 390	120 369	120 613	0,2	-7,8	244
Espoo	38 845	39 085	36 235	34 338	37 576	9,4	-3,3	3 238
Vantaa	42 014	41 302	43 079	41 192	41 314	0,3	-1,7	122
Turku	127 764	126 223	120 879	90 285	107 713	19,3	-15,7	17 429
Tampere	107 077	97 372	88 390	95 434	97 291	1,9	-9,1	1 857
Viisikko	446 483	422 562	408 973	381 618	404 507	6,0	-9,4	22 890
Oulu			31 422	28 531	31 853	11,6		3 322
Kuusikko			440 395	410 149	436 360	6,4		26 212

Psykiatriset hoitopäivät

	2002	2003	2004	2005	2006	Muutos % 2005-2006	Muutos % 2002-2006	Muutos hp 2005-2006
Helsinki	23 852	24 795	25 001	22 031	24 872	12,9	4,3	2 841
Espoo	7 420	5 529	9 120	7 721	7 503	-2,8	1,1	-218
Vantaa	6 688	6 307	5 638	6 605	6 497	-1,6	-2,9	-108
Turku	16 679	16 579	16 761	17 010	14 354	-15,6	-13,9	-2 656
Tampere	11 168	12 167	10 697	11 213	12 265	9,4	9,8	1 052
Viisikko	65 807	65 377	67 217	64 580	65 491	1,4	-0,5	911
Oulu			2 972	3 144	3 120	-0,8		-24
Kuusikko			70 189	67 724	68 611	1,3		887

Erikoissairaanhoidon hoitopäiviä 65 vuotta täyttänyttä asukasta kohta vuonna 2006

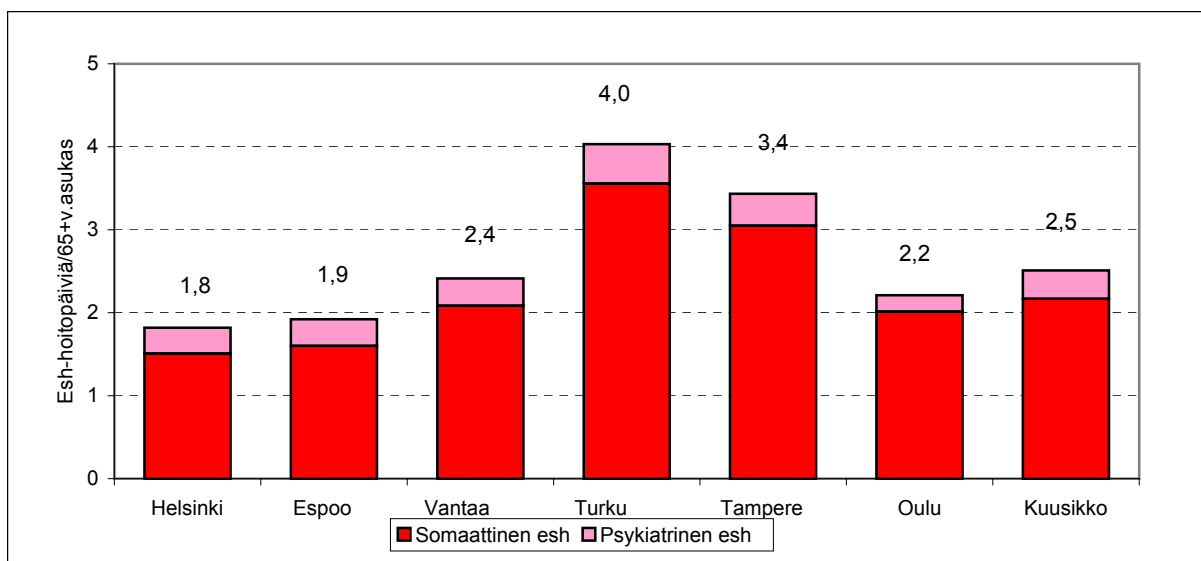

Perusterveydenhuollon avosairaanhoidon +65v lääkärikäynnit 2002-2006 sekä käyntien muutos- %

	2002	2003	2004	2005	2006	Muutos % 2005-2006	Muutos % 2002-2006	Muutos käynnit 2005-2006
Helsinki	153 232	154 094	163 608	169 071	155 977	-7,7	1,8	-13 094
Espoo	60 200	58 049	57 823	58 087	58 114	0,0	-3,5	27
Vantaa	47 823	47 646	49 952	52 721	56 121	6,4	17,4	3 400
Turku	59 147	59 917	60 382	59 530	58 261	-2,1	-1,5	-1 269
Tampere	80 341	74 673	88 556	96 401	97 049	0,7	20,8	648
Viisikko	400 743	394 379	420 321	435 810	425 522	-2,4	6,2	-10 288
Oulu			39 751	39 963	39 015	-2,4		-948
Kuusikko			460 072	475 773	464 537	-2,4		-11 236

Erikoissairaanhoidon +65v poliklinikkakäynnit 2002 – 2006 sekä käyntien muutos-% 2002 -2006

	2002	2003	2004	2005	2006	Muutos % 2005-2006	Muutos % 2002-2006	Muutos käynnit 2005-2006
Yhteensä								
Helsinki	190 995	190 300	180 337	179 588	196 963	9,7	3,1	17 375
Espoo	41 188	43 694	45 874	47 392	47 433	0,1	15,2	41
Vantaa	31 497	33 157	36 603	37 331	39 442	5,7	25,2	2 111
Turku	60 053	56 655	60 942	64 032	70 443	10,0	17,3	6 410
Tampere	54 358	56 590	59 486	63 875	65 725	2,9	20,9	1 850
Viisikko	378 091	380 396	383 243	392 218	420 006	7,1	11,1	27 787
Oulu			35 629	37 896	40 385	6,6		2 489
Kuusikko			418 872	430 114	460 391	7,0		30 276

Somaattiset käynnit

	2002	2003	2004	2005	2006	Muutos % 2005-2006	Muutos % 2002-2006	Muutos käynnit 2005-2006
Helsinki	167 390	166 410	168 381	167 655	178 134	6,3	6,4	10 479
Espoo	36 861	39 853	44 613	46 257	46 415	0,3	25,9	158
Vantaa	29 810	31 061	34 320	34 651	37 362	7,8	25,3	2 711
Turku	56 598	51 177	59 497	63 192	66 399	5,1	17,3	3 207
Tampere	49 931	52 223	55 287	59 631	61 772	3,6	23,7	2 141
Viisikko	340 590	340 724	362 098	371 386	390 082	5,0	14,5	18 696
Oulu			34 435	36 597	38 936	6,4		2 339
Kuusikko			396 533	407 983	429 018	5,2		21 035

Psykiatriset käynnit

	2002	2003	2004	2005	2006	Muutos % 2005-2006	Muutos % 2002-2006	Muutos käynnit 2005-2006
Helsinki	23 605	23 890	11 956	11 933	18 829	57,8	-20,2	6 896
Espoo	4 327	3 841	1 261	1 135	1 018	-10,3	-76,5	-117
Vantaa	1 687	2 096	2 283	2 680	2 080	-22,4	23,3	-600
Turku	3 455	5 478	1 445	840	4 044	381,5	17,0	3 204
Tampere	4 427	4 367	4 199	4 244	3 953	-6,9	-10,7	-291
Viisikko	37 501	39 672	21 145	20 832	29 924	43,6	-20,2	9 092
Oulu			1 194	1 299	1 449	11,5		150
Kuusikko			22 339	22 131	31 373	41,8		9 242

Perusterveydenhuollon lääkärikäyntejä ja erikoissairaanhoidon poliklinikkakäyntejä 65 vuotta täyttäneitä asukasta kohti vuonna 2006

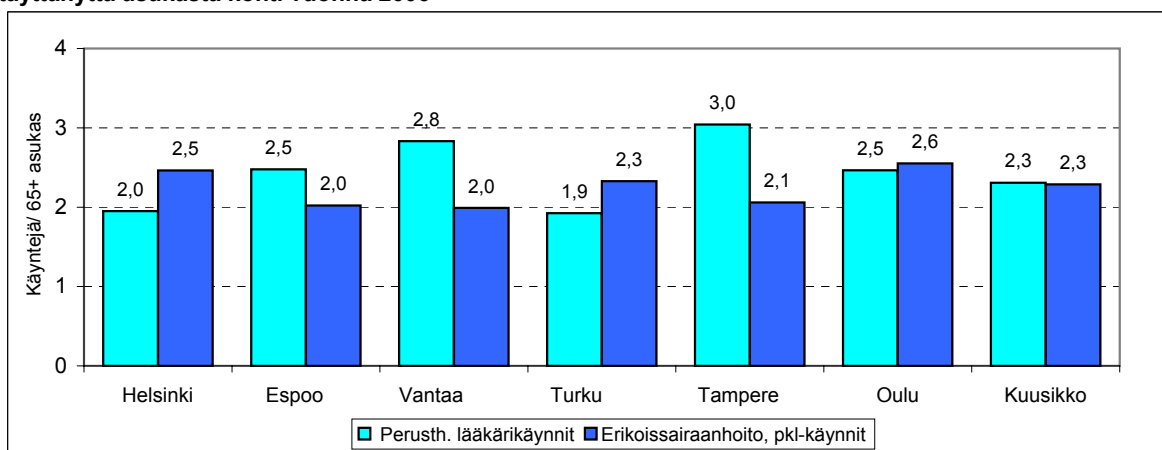

Palvelujen käyttö, 65-vuotta täyttäneistä eri palvelujen piirissä 12/ 2006 (ikävakioidut osuudet)

	Säännöllinen kotihoito	Omaishoidontuki	Palveluasuminen (0,2-0,4)	Avopalvelut	Tehostettu palveluasuminen	Vanhainkoti	Terveyskeskuspa-hoito	Ympäri vuorokautinen hoiva	Terveyskeskus la-hoito	Erikoissairaanhoidon (laskettu hp.)	Lyhytaikainen vuodeosasto hoito	Ikävakioitu palvelujen kattavuus	Ikävakioimaton palvelujen kattavuus
Helsinki	6,3	1,7	0,0	8,0	2,7	2,7	1,3	6,7	0,8	0,5	1,3	15,9	16,8
Espoo	6,8	1,1	0,9	8,7	2,4	1,4	0,5	4,3	0,9	0,5	1,5	14,5	12,8
Vantaa	3,7	2,5	0,3	6,5	3,8	2,7	0,5	7,1	0,5	0,7	1,2	14,8	12,0
Turku	6,7	1,3	0,4	8,4	1,3	2,5	1,8	5,5	0,4	1,1	1,5	15,4	16,6
Tampere	6,1	0,8	0,8	7,7	0,9	3,5	1,1	5,5	0,7	0,9	1,7	14,8	15,0
Viisikko	6,2	1,5	0,3	8,0	2,2	2,7	1,2	6,0	0,7	0,7	1,4	14,7	15,4
Oulu	7,2	2,9	0,0	10,1	1,3	3,2	0,1	4,6	0,9	0,6	1,5	16,2	15,6
Kuusikko	6,2	1,6	0,3	8,1	2,1	2,7	1,1	5,9	0,7	0,7	1,4	15,4	15,4

Palvelujen käyttö, 65-vuotta täyttäneistä eri palvelujen piirissä 12/2005, eri palvelujen %-osuude

	Säännöllinen kotihoito	Omaishoidontuki	Palveluasuminen (0,2-0,4)	Avopalvelut	Tehostettu palveluasuminen	Vanhainkoti	Terveyskeskuspa-hoito	Ympäri vuorokautinen hoiva	Terveyskeskus la-hoito	Erikoissairaanhoidon (laskettu hp.)	Lyhytaikainen vuodeosasto hoito	Ikävakioitu palvelujen kattavuus
Helsinki	39,4	10,5	0,0	49,9	17,1	17,0	8,1	42,2	4,8	3,1	7,9	100,0
Espoo	47,0	7,3	5,9	60,2	16,4	9,7	3,7	29,8	6,3	3,8	10,0	100,0
Vantaa	25,0	17,1	1,9	44,0	26,0	18,2	3,6	47,8	3,3	4,8	8,2	100,0
Turku	43,2	8,4	2,9	54,5	8,2	15,9	11,7	35,8	2,9	6,9	9,8	100,0
Tampere	41,0	5,2	5,6	51,8	6,0	23,6	7,4	37,0	4,9	6,3	11,2	100,0
Viisikko	41,5	9,8	2,3	53,6	14,7	17,9	8,1	40,7	4,7	4,7	9,3	103,7
Oulu	44,5	17,7	0,0	62,2	8,2	19,6	0,8	28,7	5,3	3,8	9,1	100,0
Kuusikko	40,4	10,1	2,0	52,5	13,7	17,5	7,2	38,4	4,6	4,5	9,0	100,0

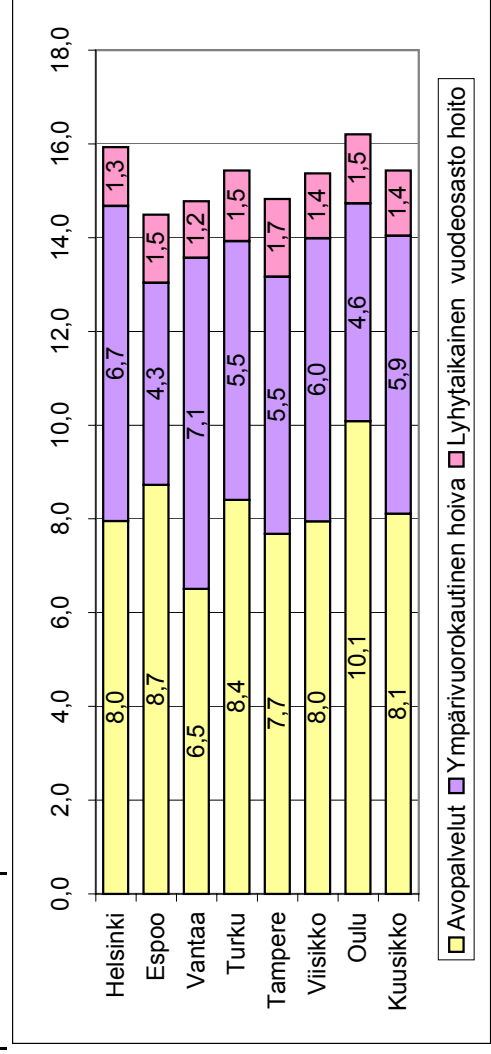

Palvelujen ikävakioidut kustannukset 65 vuotta täyttäneitä asukasta kohti 2006

	Avopalvelut	Palveluasuminen (0,2-0,4)	Avopalvelut yhteensä	Tehostettu palveluasuminen	Vanhainkoti	Terveyskeskuksen pitkäaikainen vuodeosastohoitto	Ympäri vuorokautinen hoiva ja tk-lyhytaikahoito	Terveyskeskuksen lyhytaikainen vuodeosastohoitto	Perusterveydenhuollon avohoito	Erikoissairaanhoito	Terveydenhuollon lyhytaikaiset palvelut	Ikävakioidut kustannukset	Ikävakioimat on kustannus
Helsinki	1020	0	1020	464	1203	790	2457	749	451	1891	3091	6568	6836
Espoo	752	148	899	642	915	357	1914	710	600	1745	3054	5868	5363
Vantaa	854	28	882	1153	1207	608	2967	331	439	1910	2680	6529	5492
Turku	854	60	913	295	1049	883	2228	288	300	2216	2804	5944	6286
Tampere	892	98	990	227	1619	691	2537	358	371	2109	2838	6365	6440
Viisikko	923	46	969	468	1222	722	2411	559	427	1971	2957	6338	6354
Oulu	1186	0	1186	354	1564	157	2075	807	410	2029	3246	6508	6326
Kuusikko	943	42	985	459	1248	679	2386	577	425	1976	2978	6350	6350

Palvelujen ikävakioidut kustannukset 65 vuotta täyttäneitä asukasta kohti 2005, eri palvelujen %-osuudet

	Avopalvelut	Palveluasuminen (0,2-0,4)	Avopalvelut yhteensä	Tehostettu palveluasuminen	Vanhainkoti	Terveyskeskuksen pitkäaikainen vuodeosastohoitto	Ympäri vuorokautinen hoiva ja tk-lyhytaikahoito	Terveyskeskuksen lyhytaikainen vuodeosastohoitto	Perusterveydenhuollon avohoito	Erikoissairaanhoito	Terveydenhuollon lyhytaikaiset palvelut	
Helsinki	15,5	0,0	15,5	7,1	18,3	12,0	37,4	11,4	6,9	28,8	47,1	100
Espoo	12,8	2,5	15,3	10,9	15,6	6,1	32,6	12,1	10,2	29,7	52,1	100
Vantaa	13,1	0,4	13,5	17,7	18,5	9,3	45,4	5,1	6,7	29,3	41,0	100
Turku	14,4	1,0	15,4	5,0	17,7	14,9	37,5	4,8	5,0	37,3	47,2	100
Tampere	14,0	1,5	15,6	3,6	25,4	10,9	39,9	5,6	5,8	33,1	44,6	100
Viisikko	14,6	0,7	15,3	7,4	19,3	11,4	38,0	8,8	6,7	31,1	46,7	100
Oulu	18,2	0,0	18,2	5,4	24,0	2,4	31,9	12,4	6,3	31,2	49,9	100
Kuusikko	14,9	0,7	15,5	7,2	19,7	10,7	37,6	9,1	6,7	31,1	46,9	100

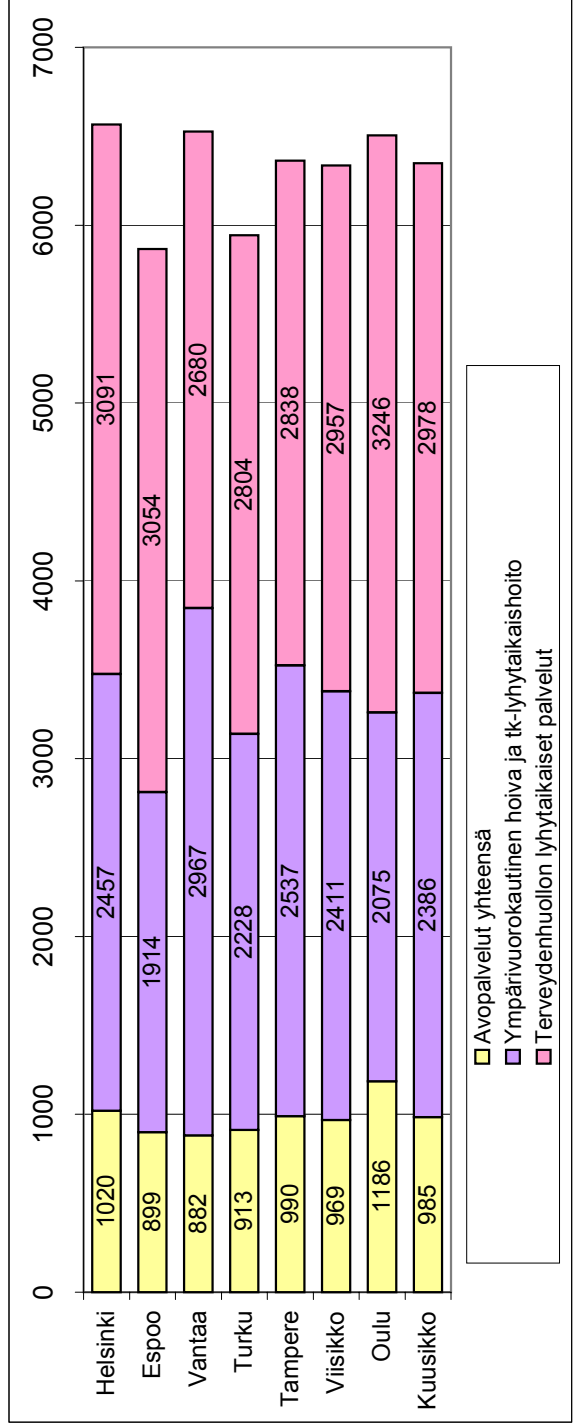

Avopalvelut yhteensä
 Ympäri vuorokautinen hoiva ja tk-lyhytaikahoito
 Terveydenhuollon lyhytaikaiset palvelut

Kuusikko 2007		Sosiaali- ja terveydenhuollon palveluja käyttäneet 75 vuotta täyttäneet, %-osuus vastaavanikäisestä väestöstä joulukuussa 2002-2006 (poikkileikkaustieto, ikävakiomaton)										Liite 18B				
Kaupunki	Vuosi	Säännöllinen kotihoito	Omaishoitotuki	Keskiras- kas palveluasumi- nen	Avopalvelu- t	Tehostettu palveluasuminen	Vanhainkoti	Terveyskeskuksen pitkäaikais- hoito	Ympäristö- rokaaminen hoiva	Vanhuspa- ike	Terveyskeskuksen lyhytaikais- hoito	Erikoissaira- alahoidon (lasket- tu hp)	Lyhytaikaiset terveydenhuo- lon palvelut	Palvelut yhteensä	Avopalvelut %-osuus	Ympäristö- kausitset %- osuus
Helsinki	02	13,09	1,88	0,41	15,38	2,68	5,77	3,24	11,7	27,1	1,71	0,68	2,39	29,46	57	43
	03	12,40	2,24	0,34	14,98	2,55	5,56	2,90	11,0	26,0	1,70	0,64	2,33	28,33	58	42
	04	10,29	2,26	1,21	13,76	2,53	5,44	2,75	10,7	24,5	1,52	0,64	2,16	26,64	56	44
	05	9,89	2,55	0,93	13,37	2,83	5,24	2,57	10,6	24,0	1,45	0,63	2,08	26,09	56	44
	06	11,78	2,50	0,00	14,29	5,11	5,27	2,43	12,8	27,1	1,35	0,63	1,98	29,08	53	47
	.02-06		-1,31	0,62	-0,41	-1,09	2,43	-0,50	-0,81	1,12	0,03	-0,36	-0,05	-0,41	-0,38	
Espoo	02	10,21	1,22	1,72	13,15	3,31	2,48	2,77	8,6	21,7	1,46	0,85	2,31	24,02	61	39
	03	10,50	1,33	1,65	13,48	3,35	2,24	2,37	8,0	21,4	1,44	0,80	2,24	23,69	63	37
	04	9,86	1,51	1,42	12,79	3,66	2,55	2,15	8,4	21,1	1,28	0,74	2,02	23,17	60	40
	05	10,23	1,47	1,94	13,63	3,69	2,28	2,19	8,2	21,8	1,05	0,65	1,70	23,49	63	37
	06	12,00	1,65	1,58	15,23	4,32	2,39	1,00	7,7	22,9	1,67	0,73	2,40	25,35	66	34
	.02-06		1,79	0,43	-0,14	2,08	1,01	-0,09	-1,77	-0,85	1,23	0,21	-0,12	0,09	1,33	
Vantaa	02	11,03	3,38	0,16	14,57	4,56	5,46	0,63	10,7	25,2	1,12	1,24	2,36	27,58	58	42
	03	9,62	3,60	0,10	13,32	4,88	5,33	0,73	10,9	24,3	1,09	1,17	2,26	26,52	55	45
	04	8,96	3,82	0,08	12,86	4,73	5,22	1,13	11,1	23,9	1,13	1,13	2,25	26,19	54	46
	05	5,88	3,80	2,77	12,45	4,41	4,70	1,31	10,4	22,9	0,00	1,03	1,03	23,89	54	46
	06	6,26	3,70	0,50	10,46	6,56	4,68	0,82	12,1	22,5	0,75	0,95	1,70	24,21	46	54
	.02-06		-4,77	0,32	0,34	-4,11	2,00	-0,78	0,19	1,41	-2,70	-0,37	-0,29	-0,66	-3,37	
Turku	02	12,28	1,24	0,67	14,19	2,08	5,36	3,78	11,2	25,4	0,26	1,87	2,13	27,54	56	44
	03	11,83	1,65	0,72	14,21	1,96	5,09	3,22	10,3	24,5	0,41	1,87	2,28	26,75	58	42
	04	11,19	1,65	0,78	13,62	1,79	5,05	2,99	9,8	23,4	0,38	1,83	2,21	25,65	58	42
	05	12,74	2,01	0,85	15,60	2,06	5,00	3,26	10,3	25,9	0,72	1,25	1,97	27,89	60	40
	06	12,50	2,00	0,64	15,14	2,16	4,95	3,34	10,4	25,6	0,82	1,53	2,35	27,94	59	41
	.02-06		0,21	0,76	-0,03	0,95	0,08	-0,41	-0,44	-0,78	0,17	0,56	-0,34	0,23	0,40	
Tampere	02	9,58	1,17	1,08	11,83	1,66	7,40	1,36	10,4	22,2	1,59	1,63	3,22	25,47	53	47
	03	9,28	1,21	1,49	11,98	1,63	6,48	1,49	9,6	21,6	1,63	1,42	3,05	24,63	55	45
	04	10,51	1,10	1,74	13,36	1,83	7,50	1,15	10,5	23,8	1,52	1,21	2,73	26,57	56	44
	05	10,62	1,00	1,76	13,37	1,71	7,24	1,60	10,5	23,9	1,55	1,29	2,85	26,77	56	44
	06	11,12	1,05	1,59	13,76	1,68	7,00	1,95	10,6	24,4	1,18	1,33	2,51	26,90	56	44
	.02-06		1,54	-0,12	0,51	1,93	0,02	-0,40	0,59	0,21	2,14	-0,41	-0,30	-0,71	1,43	
Viisikko	02	11,89	1,68	0,69	14,26	2,59	5,62	2,82	11,0	25,3	1,31	1,12	2,43	27,72	56	44
	03	11,34	1,96	0,73	14,03	2,54	5,28	2,49	10,3	24,3	1,38	1,05	2,43	26,77	58	42
	04	10,53	2,12	0,89	13,54	2,58	5,47	2,17	10,2	23,8	1,28	0,99	2,27	26,02	57	43
	05	10,18	2,16	1,32	13,66	2,71	5,18	2,38	10,3	23,9	1,18	0,89	2,07	26,01	57	43
	06	11,36	2,16	0,62	14,13	4,01	5,15	2,21	11,4	25,5	1,21	0,95	2,16	27,67	55	45
	.02-06		-0,53	0,48	-0,07	-0,13	1,42	-0,47	-0,61	0,34	0,21	-0,10	-0,17	-0,27	-0,05	
Oulu	04	12,83	3,83	0,00	16,66	2,72	6,20	0,28	9,2	25,9	1,72	0,82	2,54	28,40	64	36
	05	13,20	4,32	0,00	17,52	2,51	6,17	0,35	9,0	26,6	1,51	0,73	2,24	28,80	66	34
	06	13,38	4,74	0,00	18,12	2,50	6,02	0,24	8,8	26,9	1,57	0,79	2,36	29,24	67	33
	04	10,53	2,12	0,89	13,54	2,58	5,47	2,19	10,2	23,8	1,26	0,99	2,25	26,02	57	43
	05	10,47	2,32	1,21	14,01	2,74	5,26	2,23	10,2	24,2	1,20	0,88	2,09	26,31	58	42
	06	11,51	2,36	0,57	14,44	3,89	5,22	2,06	11,2	25,6	1,24	0,94	2,18	27,79	56	44

1.10.2007

I. Ikääntyneiden käyttämien sosiaali- ja terveyspalvelujen tiedonkeruu 2006

1. Työn periaatteet

Kuusikko-työssä pyritään saamaan tiedot mahdollisimman vertailukelpoisiksi eri kuntien kesken.

Raportin pääpaino on kuntien vanhuspalvelujen palvelurakenteen kuvaamisella. Säännöllisesti palveluja käyttävät ovat kuvauksessa etusijalla. Tilapäisesti palveluja käyttävät 65 - tai 75 vuotta täyttäneet sekä heidän saamansa palvelut ovat kuitenkin mukana tarkastelussa kustannuksissa ja osittain asiakastiedoissa sekä suoritteissa.

Raportissa käsitellään rinnakkain 65 vuotta täyttäneiden sekä 75 vuotta täyttäneiden käyttämiä palveluja ja palvelujen kustannuksia.

Ikävakiointi

Työssä käytetään ikävakiointia 65 vuotta täyttäneiden palvelurakenteen sekä asukaskohtaisten kustannusten osalta. Ikävakiointin tarkoitus on parantaa erilaisen vanhusväestön rakenteen omaavien kuntien vertailua. Vakiointiväestönä käytetään Kuusikon yhteistä vanhusväestöä ja menetelmänä on käytetty suoraa vakiointimenetelmää. ($u_i = \frac{\sum p'_i \cdot u_i}{I}$, missä $I =$ ikä (ominaisuus, jonka suhteen vakioidaan), $u_i =$ vertailtavan väestön kunkin ikäryhmän tiheysluku, $p'_i =$ ikäryhmään i kuuluva osuus vakiointiväestöstä, $\sum p_i = 1$)

Ikävakiointin ajatus on seuraava: Oletetaan, että kaikissa vertailun kunnissa olisi samanlainen vanhusväestön rakenne (yhtä suuri osuus 65-74, 75-84 ja 85+vuotiaita). Lasketaan kuinka suuri osuus heistä olisi nykyisellä palvelujen käytön tasolla säännöllisiä palvelujen käyttäjiä tai kuinka suuret asukaskohtaiset kustannukset nykyisellä eri ikäryhmien kustannustasolla syntyisivät.

Ikävakiointi laskee vanhimman väestörakenteen omaavien kuntien (Helsinki, Turku) palvelujen piirissä olevien osuutta ja asukaskohtaisia kustannuksia ja nostaa nuoren ikärakenteen kuntien (Espoo ja Vantaa) palvelujen piirissä olevien osuutta sekä asukaskohtaisia kustannuksia.

2. Toimintatiedot

Toimintatietoina kerätään keskeisistä palveluista asiakasmäärät vuoden aikana ja poikkileikkausajankohtana sekä suoritteiden määrät vuoden aikana.

Palvelurakenteen kuvauksessa käytetyt asiakastiedot ovat poikkileikkausajankohdan (vuoden joulukuun tai 31.12.) asiakkaat. Kunkin palvelun asiakkaita ovat ne henkilöt, joilla on kyseisellä hetkellä voimassa oleva päätös/sopimus kyseisestä palvelusta.

Erikoissairaanhoidossa asiakastiedot on laskettu hoitopäivistä keskimääräisenä asiakasmääränä.

Tiedonkeruu tapahtuu kaikissa toiminnoissa seuraavan ikäryhmittä mukaisesti:

- alle 65-vuotiaat
- 65-74-vuotiaat
- 75-84-vuotiaat
- 85 vuotta täyttäneet ja sitä vanhemmat.

1.10.2007

Vaikka tiedonkeruussa ovat mukana alle 65-vuotiaiden palvelut, raportissa keskitytään yli 65-vuotiaiden saamien palvelujen vertailuun eri kunnissa. Tiedonkeruujärjestelmien eroista johtuen kunnat joutuvat antamaan tiedot joissakin tapauksissa perusmääritelmästä poikkeavalla tavalla. Kunkin tiedon kohdalla kerrotaan kunnan tiedonkeruutapa, mikäli se poikkeaa perusmääritelmästä.

3. Kustannustiedot

Kustannustietona kerätään toiminnan bruttokäyttömenot, johon lisätään **sosiaali- ja terveydenhuollon** vyörytetyt hallinto- ja yleiskustannukset ja lisäksi laskennallisina erinä korot ja poistot. Kaupungin keskushallinnon kustannuksia ei vyörytetä muuta kuin siltä osin, kuin sosiaali- ja terveystoimen hallinnon toimintoja tai palveluja (taloushallinto, palkanlaskenta, työllistettyjen käyttö tms.) sijaitsee keskushallinnossa.

Käyttömenot kerätään toiminnoittain **samoista kokonaisuuksista kuin toimintatiedotkin**. Kunkin toiminnon aiheuttamat kustannukset otetaan mukaan niihin oleellisesti liittyvine aputoimintoineen. Kustannustiedot annetaan tilinpäätöksen mukaisina (mikäli mahdollista).

Mikäli palveluasumisessa kaupunki toimii palveluasuntojen osalta välivuokraajana, menot oikaistaan poistamalla niistä kyseiset vuokramenot.

Mitään muita eriä kustannustiedoista ei vähennetä.

KÄYTTÖMENOT YHTEENSÄ (Kuntien toiminta- ja taloustilaston 2004 ohjeiston mukainen jaottelu <http://hosted.kuntaliitto.fi/intra/julkaisut/pdf/p040923094333R.pdf>)

KÄYTTÖMENOT YHTEENSÄ (1+2)

1. TOIMINTAMENOT

Palkat ja palkkiot
Muut henkilöstökulut yhteensä

Asiakaspalvelujen ostot
Muiden palvelujen ostot
Materiaalin ostot
Avustukset

Vuokrat
• Ulkoiset vuokramenot
• Sisäiset vuokramenot
Muut kulut

2. IRTAIMEN POISTOT

3. LASKENNALLISET MENOT

Vyörytyserät
Muut laskennalliset menot

1.10.2007

Työllistettyjen kustannukset ovat osa henkilöstökuluja niissä kunnissa, joissa ne on kohdistettu yksiköille. (Vantaa, Oulu). Muissa kunnissa työllistettyjen kustannukset vyörytetään sosiaali- ja terveystoimen yleiskustannuksena.

Vanhan eläkesäännön mukaiset eläkemenot vyörytetään, elleivät ole jo suoraan toiminnan kuluissa.

Henkilöstön työterveyshuollon kustannukset ovat mukana kustannuksissa. Työterveyshuollon kustannukset tulevat mukaan osana perusterveydenhuollon kustannuksia kuten suurten kaupunkien terveydenhuollon vertailussa.

Mikäli yksikön kustannuksista osa kohdistuu muihin kuin toimintatiedoissa esitettyjen palvelujen tuottamiseen, se osuus poistetaan

Mikäli toimintatiedoissa annettujen palvelujen tuottamiseen käytetään muilta yksiköiltä sisäisinä ostoina tai muulla tavoin hankittuja palveluja, joiden kustannukset eivät tule muuten näkyviin toiminnon kustannuksissa tai palvelujen ostoina, niiden osuus lisätään.

Laitoshoidon ja palveluasumisen ostopalveluista kerätään sekä brutto- että nettokustannukset. Erikoissairaanhoidosta kerätään vain nettokustannukset.

Kustannusten deflatointi

Eri vuosien kustannusten vertailukelpoisuuden lisäämiseksi on vuosien 1998 – 2004 kustannustiedot korotettu vuoden 2006 arvoon käyttäen korotuskertoimena Tilastokeskuksen julkaisemaa Julkisten menojen hintaindeksiä Sosiaali- ja terveystoimelle. Lähde: <http://www.stat.fi/til/jmhi/2006/0>

Julkisten menojen hintaindeksi sosiaali- ja terveystoimelle

	2000=100	Kerroin, kun vuosi =>2006
1995	88,6	1,3554
1996	90,8	1,3223
1997	92,2	1,3033
1998	94,8	1,2667
1999	96,7	1,2423
2000	100	1,2026
2001	103,1	1,1649
2002	105,8	1,1352
2003	108,9	1,1028
2004	112,5	1,0676
2005	116,5	1,0309
2006		1,0000

II. Ikääntyneiden käyttämien sosiaali- ja terveyspalvelujen tiedonkeruumääritelmät 2006

1. VANHUSPALVELUN AVOHOITO

1.1 Kotihoito

Kotihoitoa on sosiaalihuoltoasetuksen (29.6.1983/607) 9§ mukainen kotipalvelu ja kansanterveyslain (28.1.1972/66) 14 §, 1 momentin 2 kohdan mukainen kotisairaanhoido.

Kotihoidon kokonaisuus muodostuu tässä selvityksessä asetuksen sosiaali- ja terveydenhuollon asiakasmaksuista(9.10.1992/912) mukaisesta kotiin annettavien palvelujen kokonaisuudesta.

Palvelua luonnehtivat seuraavat seikat:

*Kotona annettavasta palvelusta on laadittu yhdessä palvelun käyttäjän kanssa palvelu- ja hoitosuunnitelma, joka käsittää sekä kotipalvelun että kotisairaanhoidon.

*Palvelusta peritään palvelun laadun ja määrän, palvelun käyttäjän maksukyvyyn sekä perheen koon mukaan määräytyvä kuukausimaksu.

*Säännöllisen kotihoidon piirissä olevaksi asiakkaaksi lasketaan ne henkilöt, jotka saavat apua (=joko kotipalvelua tai kotisairaanhoidoa tai molempia)vähintään kerran viikossa.

Kunnalliseen palveluasumiseen annettava kotihoito:

Jos kunnan omiin palvelutaloihin annettavat kotihoidon palvelut tuottaa kunnan oma kotihoito, kustannukset kyseisestä toiminnasta sekä palvelun asiakastiedot esitetään sen palveluasumisen yhteydessä, johon kotihoidosta annettu palvelu kohdistuu. Palvelutaloihin suuntautuvat kotihoidon käynnit vähennetään kotihoidon käyntimäärästä. Palveluasumisen toimintatietona esitetään palvelutalojen asiakkaat sekä toteutuneet asumispäivät. Kotihoidosta eri palvelutaloluokkiin siirretyt kustannukset esitetään palveluasumisen tietojen yhteydessä.

Palvelutaloihin annettavan kotihoidon kustannusten määrittelyssä voi käyttää seuraavia tapoja
a) siirretään palvelutaloihin palveluja antavan henkilöstön palkka ja henkilöstösvikukulut palveluasumisen kustannuksiin. b) kustannukset erotetaan kotihoidosta palvelutaloihin suuntautuneiden kotihoidon käyntien suhteessa.

1.1.1 Kotihoidon asiakkaat poikkileikkaustilanteessa

Kotihoidon säännöllisiä palveluja saavat asiakkaat koko joulukuussa 2006 = ne, joilla kyseisenä ajankohtana on olemassa palvelujen saantia koskeva suunnitelma/päätös ja jotka ovat saaneet palvelua kyseisenä ajankohtana ja jotka saavat kotihoitoa vähintään kerran viikossa (henkilötunnus kertaalleen).

1.1.2 Säännöllisen kotihoidon asiakkaat annetun avun määrän mukaisissa ryhmissä

Säännöllisen kotihoidon palveluja saavat asiakkaat joulukuussa 2006 avuntarpeen mukaan luokiteltuina (tässä voidaan käyttää kaikkien kotihoidon säännöllistä apua saavien asiakkaiden määrää jos erittelyä pelkästään 65 vuotta täyttäneiden osalta ei ole saatavissa)

Asiakkaat joiden:

- avuntarve alle tai 10 h/kk, - avuntarve 11–20 h/kk
- avuntarve 21–40 h/kk, - avuntarve 41 -80h/kk
- avuntarve yli 80h/kk, - tilapäiset asiakkaat

1.10.2007

Kotihoidon vuoden tiedot

1.1.3 Vuoden asiakasmäärä:

Sisältää sekä kotipalvelun (Sosiaalihuoltoasetus 29.6.1983/607, 9 §, kohta 1) että **kotisairaanhoidon (Kansanterveyslaki 28.1.1972/66, 14§)** asiakkaat ikäryhmittäin vuoden aikana siten, että asiakkaat lasketaan henkilötunnus kertaalleen. Sisältää sekä säännöllisen, että tilapäisen kotihoidon asiakkaat.

Kotihoitoa saavat asiakkaat voivat käyttää myös tukipalveluja. Asiakkailla on palvelun saantia koskeva päätös (maksuasetuksen noo 912 mukainen säännöllinen kotipalvelu.) Niitä kotihoidon asiakkaita, jotka saavat **vain** kotipalvelun tukipalveluja, ei lasketa mukaan kotihoidon asiakasmäärään vaan heidän määränsä kerätään erikseen.

Pelkkää kotipalvelun tukipalvelua (Sosiaalihuoltoasetus 29.6.1983/607, 9§, kohta 2) saavat asiakkaat vuoden 2006 aikana. Ne asiakkaat, joilla on olemassa päätös oikeudesta kotipalvelun tukipalveluun. Mukaan lasketaan sama henkilö vain kerran, vaikka hän saisikin useampia tukipalveluja. (mm. aterialla-, kauppa-, vaatehuolto-, kylvytys-, siivous-, kuljetus-, saattaja-, turvapalvelu)

1.1.4 Kotihoidon käynnit vuoden 2006 aikana esitetään jaettuna seuraaviin ryhmiin:

a) Kotihoidon oman toiminnan käynnit ikäryhmittäin vuoden aikana. Kotihoidon käynteihin lasketaan maksuasetuksen n:o 912 mukaiset kotipalvelukäynnit sekä kotisairaanhoidokäynnit. Mukaan lasketaan sekä säännöllisen kotihoidon käynnit (maksuasetuksen n:o 912 mukaan) että tilapäiset (kertamaksu) kotihoidokäynnit.

Kotihoidon käynti on kotihoitohenkilöstön tekemä käynti avohoidossa olevan asiakkaan luona. Kahden työntekijän samanaikainen käynti asiakkaan luona on yksi käynti, koska asiakkaan näkökulmasta kysymyksessä on vain yksi käynti.

b) Kotihoidon ostopalvelukäynnit ikäryhmittäin

1.1.5 Kotihoidon kustannustiedot

Kotihoidon kokonaiskustannukset muodostuvat kotipalvelun peruspalvelu- ja tukipalvelujen kustannuksista sekä kotisairaanhoidon ja kotisairaanhoidon liittyvän hoitotarvikejakelun kustannuksista. Kustannukset kerätään seuraavasti jaoteltuna

1) **Oman toiminnan peruspalvelujen** (=kotipalvelun peruspalvelut + kotisairaanhoidon ja hoitotarvikejakelun) **kustannukset**

*josta yli 65-vuotiaiden kustannukset erotetaan joko kuntien itse tekemän toiminnallisen jaon mukaan tai suoritteiden mukaisesti.

2) **Ostopalvelujen peruspalvelujen** (=kotipalvelun peruspalvelut + kotisairaanhoidon ja hoitotarvikejakelun) **kustannukset**

*josta yli 65-vuotiaiden kustannukset

3) **Oman toiminnan kotipalvelun tukipalvelujen kustannukset**

*josta yli 65-vuotiaiden kustannukset

4) **Kotipalvelun tukipalvelujen ostopalvelukustannukset**

1.10.2007

*josta yli 65-vuotiaiden kustannukset

Sotainvalidien palvelujen kustannukset (ym. valtion korvaamat) ovat mukana kustannuksissa.

Kustannukset vanhusikäryhmiin (yli 65v) kohdistuvien palvelujen osalta (tähän kohtaan otetaan mukaan kaikki asiakasryhmät iän perusteella, myös esim. vammaiset)

1.2 Osavuorokautinen hoito/ Ikääntyneiden päiväsairanhoido ja päivähoito

Osavuorokautinen hoito on hoitoa, joka on kirjattu palvelu- ja hoitosuunnitelmaan tai joista on olemassa päätös ja josta asiakas maksaa maksuasetuksen mukaisen osapäivähoitomaksun. (vuonna 2006 maksu oli enintään 12 EUR /päivä tai alempi, jos kunta oli niin päättänyt).

Toimintatiedot

Vanhusten päivähoitopaikat 31.12.2006.

Vanhusten päivähoiton hoitopäivät ikäryhmittäin vuoden 2006 aikana.

Vanhusten päiväsairalapaikat 31.12.2006.

Vanhusten päiväsairaanhoidon hoitopäivät ikäryhmittäin vuoden 2006 aikana.

Mikäli käytössä on päivätoimintayksikkö, jotka eivät ole auki jokaisena arkipäivänä n. 11 kk vuodessa, laskennallinen paikkamäärä muodostetaan seuraavasti: Kyseisissä yksiköissä toteutuneet toimintapäivät jaetaan 220:llä jolloin saadaan keskimääräinen paikkamäärä vuositasolla.

Kustannustiedot

Vanhusten päivähoito

Päivähoiton kustannukset (omasta + ostopalveluista) ilmoitetaan kuten laitoshoidon kustannukset (sisältäen kaikki päivätoiminnan kustannuserät:henkilöstö, kiinteistökustannukset, ateriat, kuljetukset)

*josta ostopalvelun kustannukset

Vanhusten päiväsairanhoido

Päiväsairaanhoidon kustannukset (omasta + ostopalveluista) ilmoitetaan kuten laitoshoidon kustannukset (sisältäen kaikki päiväsairaanhoidon kustannuserät:henkilöstö, kiinteistökustannukset, ateriat, kuljetukset)

*josta ostopalvelun kustannukset

1.3 Omaishoidon tuki

Toimintatiedot

Kaikki omaishoidon tuen saajat ikäryhmittäin vuoden 2006 aikana. (Omaishoidontuen saajalla on omaishoidontuen sopimus sekä hoito- ja palvelusuunnitelma)

*josta 65 vuotta täyttäneet omaishoidontuen saajat.

Omaishoidontukea pelkästään palveluina saaneet 2006 (65 vuotta täyttäneet)

Kaikki omaishoidon tuen saajat ikäryhmittäin joulukuussa (yhtenä päivänä) 2006.

*josta 65 vuotta täyttäneet omaishoidontuen saajat.

Omaishoidontuen korvausluokat ja asiakkaiden jakautuminen korvausluokkiin.

Kustannukset

Omaishoidon tuen kustannukset sisältävät ainakin omaishoitajien palkkiot + henkilöstö-sivukulut sekä vakuutusmaksut. Joillakin kunnilla kustannuksissa ovat mukana (palvelusetelillä järjestettävän) omaishoitajien vapaan järjestämisen kustannukset sekä omaishoidontuen jakajien kustannukset. (esim. omaishoidontuen vapaan tuuraajat).

Omaishoidontuen hoitopalkkiot (kaikki yhteensä sekä +65v. osuus).

1.4 Virkistystoiminta (korttelikerhot, palvelukeskukset ym.)

Se toiminta palvelutaloissa (palvelukeskus tai muu virkistystoiminta, joka yleensä on avointa kunnan asukkaille), joka ei ole kotihoitoa, lasketaan kustannuksina mukaan muuhun vanhusten virkistystoimintaan. Palvelukeskusten ja muun vapaamuotoisesta toiminnan kustannukset. Kunnat ilmoittavat, mitä kustannuseriä tähän kohtaan on laskettu. Tätä summaa ei voida jakaa ikäryhmille, joten kustannukset eivät tule mukaan ikävakioituihin asukaskohtaisiin kustannuksiin vaan ilmoitetaan vain osana kokonaiskustannuksia.

1.5 Palveluasuminen (kevyt ja keskiraskas palveluasuminen)

Palveluasuminen on asumismuoto, jossa asukas voi saada päivittäiset tarpeen mukaiset palvelut itsenäisen asumisen mahdollistamiseksi. Yksilöllinen palvelutarve määritellään hoito- ja palvelu suunnitelmassa. Kunta osoittaa asukkaat palvelutaloihin tai tekee palveluasumispäätökset.

(Kunnan kotihoito voi antaa palveluja yksityisten säätöiden yms. palvelutaloissa asuville, mutta tätä ei tarkastella kunnan kannalta palveluasumisena vaan palvelut ovat osa kunnan kotihoitoa.)

Keveyeen palveluasumiseen luetaan alle 0,195 henkilöstömitoituksen palveluasuminen. (Keveyen palveluasumisen asiakkaiden saama kotihoito on niin vähäistä, että heitä ei oteta huomioon kunnan palvelurakenteen tarkastelussa).

Keskiraskaaksi palveluasumiseksi luetaan palvelu, joka annetaan palvelutaloksi nimettyyn yksiköön, jonka henkilöstömitoitus on hoito- ja huolenpitohenkilöstön osalta vähintään 0,20 (pyöristysraja 0,195-> 0,2.). Mitoitukset ovat laskennallisia. Henkilökuntaa, joka tekee pelkästään virkistys- ja askartelu- tai ruokapalvelutehtäviä, ei lasketa mukaan. Henkilöstömitoitus lasketaan koko talon osalta, ei yksilöllisesti asukkaista.

Palveluasumisesta kerättävät toimintatiedot:

Palveluasumisen asiakkaiksi 31.12. luetaan ne asukkaat, joilla on voimassaoleva vuokrasuhde palveluasuntoon.

Keveyen palveluasumisen (henkilöstömitoitus alle 0,195) **asukkaat** 31.12.2006 ikäryhmittäin(Oma/osto)

Keveyen palveluasumisen (henkilöstömitoitus alle 0,195) **asumisvuorokaudet** ikäryhmittäin(Oma/osto)

1.10.2007

Kevyen palveluasumisen (henkilöstömitoitus alle 0,195) **kustannukset** (Oma/osto).

Keskiraskaan palveluasumisen(hm1,95-3,95) **asukkaat 31.12.2006** ikäryhmittäin(Kunnan oma toiminta/ostopalvelut).

Keskiraskaan palveluasumisen asumisvuorokaudet vuoden 2006 aikana ikäryhmittäin(oma/osto).

Palveluasumisen kustannukset

Kaupunkien omat palvelutalot: Asumiskustannukset:

Kaupungeissa on yleensä kiinteistöpalveluja tuottava yksikkö, joka huolehtii palvelutalokiinteistöistä ja perii tiloista vuokran. Asukkaat maksavat itse oman asuntonsa vuokratkustannukset. (HUOM. Jos asukkaiden maksamat vuokrat kulkevat kaupungin kirjanpidon kautta, ne poistetaan palveluasumisen menoista.)

Kustannukset palveluista:

Kunnan kotipalvelu voi tuottaa kunnallisiin palvelutaloihin tarvittavat palvelut. Tällöin palvelujen kustannukset siirretään palveluasumiseen ja ovat osana asumisvuorokauden kustannuksia.(ks. Kohta 1.1. kunnalliseen palveluasumiseen annettava kotihoito)

Ostopalvelun palvelutalot

Asumisen ja palvelujen kustannukset:

Asukkaat maksavat yhteisöjen itse päättämät asiakasmaksut, johon kuuluu vuokra, ruoka ja palvelumaksu. Sosiaalityöntekijän asumispalvelupäätöksessä määritellään asiakkaan maksuosuus asumispalvelun kokonaiskustannuksista. Kunnan maksettavaksi jäävä osuus lasketaan tapauskohtaisesti. Asukkaat voivat saada maksuihinsa Kelan korvaukset.

Kunnan kustannuksina ostopalveluna hankittavasta keskiraskaasta palveluasumisesta kerätään sekä bruttokustannukset että nettokustannukset.

Kunnissa on olemassa säätiöiden/järjestöjen omistamia palvelutaloja, joiden asukasvalintoihin kaupunki ei osallistu, mutta joihin kaupungin kotihoito antaa palvelut. Nämä palvelut näkyvät vain osana kotihoitoa.

2. VANHUSTEN YMPÄRIVUOROKAUTISET PALVELUT

2.1 Tehostettu palveluasuminen

Tehostettuun palveluasumiseen luetaan ne palvelutaloiksi tai ryhmäkodeiksi nimetyt yksiköt, joissa hoito- ja huolenpitohenkilöstöä on vähintään 0,395/asukas. Mitoitukset ovat laskennallisia. Henkilökuntaa, joka tekee pelkästään virkistys- ja askartelu- tai ruokapalvelu tehtäviä, ei oteta mukaan mitoitustalokelmaan.

Toimintatiedot

Vanhusten tehostettujen palveluasuntojen asukkaat 31.12.2006 ikäryhmittäin.(Kunnan oma toiminta./Ostopalvelut)

Tehostetun palveluasumisen asumisvuorokaudet v. 2006 aikana ikäryhmittäin. (Kunnan oma toiminta./Ostopalvelut)

1.10.2007

Kustannukset: Kaupunkien omat tehostetun palveluasumisen palvelutalot Oman toiminnan tehostetun palveluasumisen kustannukset sisältävät kiinteän henkilöstön, tarvike- ja ruokakustannukset. Asukas maksaa itse asumisen kustannukset ja saa tarvittaessa Kelan avustukset asumiskustannuksiin.

Tehostetun palveluasumisen ostopalvelut

Ostopalvelulla on kuukausihinta (asiakkaalle), johon kuuluvat vuokra, ruoka, perusmaksu ja yksilöllinen palvelumaksu. Asiakas maksaa asumisen (Kelan korvaukset) ja palvelujen kustannukset siltä osin, mihin hänen tulonsa riittävät. Loput maksaa kunta.

Kunnan kustannuksina ostopalveluna hankittavasta tehostetusta palveluasumisesta kerätään sekä bruttokustannukset että nettokustannukset.

2.2 Vanhuspalvelun laitoshoido

Vanhusten laitoshoidon annetaan sekä sosiaalihuollon toimintayksiköissä (Sosiaalihuoltolaki 17.9.1982/710, 24 §) jettä terveydenhuollon yksiköissä (Kansanterveyslaki 28.1.1972/66, 16 §). Tässä sosiaalihuollon toimintayksiköitä kutsutaan vanhainkodeiksi ja terveydenhuollon yksikköjä terveyskeskusten pitkäaikaisvuodeosastoiksi.

Varsinaisen vanhuspalvelun laitoshoidon lisäksi esitetään tiedot vanhusikäryhmien akuuttisairaanhoidosta terveyskeskuksissa terveydenhuollon palvelujen yhteydessä.

Vanhainkodit: Toimintatiedot

Vanhainkotien kaikki asiakkaat ikäryhmittäin yhtenä päivänä joulukuussa 2006 / (=pitkäaikaishoidon asiakkaat ja lyhytaikaishoitoasiakkaat yhdessä)

*Joista lyhytaikaishoidossa olevat asiakkaat yhtenä päivänä joulukuussa 2006 ikäryhmittäin

Pitkäaikaishoidon asiakkaalle on tehty pitkäaikaishoidon päätös. Lyhytaikaishoidon asiakkaan hoito laitoksessa on määräaikaista tai tilapäistä.

Hoitopäivät ikäryhmittäin vuoden 2006 aikana kunnallinen toiminta ja ostopalvelut eriteltyinä. Asiakkaan uloskirjoituspäivää ei lasketa hoitopäiväksi..

Hoitopäivistä lyhytaikaishoidon hoitopäivät ikäryhmittäin vuoden 2006 aikana kunnallinen tuotanto ja ostopalvelut eriteltyinä. Asiakkaan uloskirjoitus päivää ei lasketa hoitopäiväksi..

Kustannukset: Kunnalliset vanhainkodit

Laitoshoidon kustannukset ovat tilinpäätöstietojen mukaiset ja ne sisältävät pääomakustannukset. Tähän sisältyvät mm. hoitohenkilökunta, fysioterapia ja muut erityistyöntekijät, laitoksen johto ja esimiehet, vanhainkodin henkilöstöön kuuluvat tai ostopalveluna hankitut lääkäripalvelut, työhönnotto, laitosten kiinteistö,- ruoka,- siivous,- vaate,- ja muut huoltopalvelut, hoitotarvikkeet, työsuhteasunnot (nettomenot), laboratorio, röntgen, kuljetus, lääkkeet, arkisto, irtaimen omaisuuden korot ja poistot. Vyörytykset ks. Kohta 3.

Ostopalveluvanhainkodit

Bruttokustannukset = ostopalveluvanhainkodin menot siten, että asiakasmaksuja ei ole vähennetty.

1.10.2007

Nettokustannukset= ostopalveluvanhainkodin menot siten, että asiakasmaksut on vähennetty.

Terveyskeskuksen vuodeosastot

Toimintatiedot

Vuodeosastolla olevat asiakkaat/potilaat ikäryhmittäin yhtenä päivän joulukuussa 2006.
(Pitkäaikaishoitopotilaat ja lyhytaikaishoitopotilaat yhdessä.)

*Joista lyhytaikaishoidossa olevat yhtenä päivän joulukuussa (31.12.) 2006 ikäryhmittäin.

TÄMÄ OSUUS TOIMINNASTA TARKEMMIN KOHDASSA 3.

Pitkäaikaishoidon asiakkaalle/potilaalle on tehty pitkäaikaishoidon päätös. Lyhytaikaishoidon asiakkaan/potilaan hoito laitoksessa on määräaikaista tai tilapäistä.

Hoitopäivät ikäryhmittäin vuoden 2006 aikana. Terveyskeskusten vuodeosastoilla vuoden 2006 aikana toteutuneet perussairaanhoidon hoitopäivät ikäryhmittäin eriteltynä kunnallinen tuotanto ja ostopalvelut eriteltyinä.

Hoitopäivistä lyhytaikaishoidon hoitopäivät ikäryhmittäin vuoden 2006 aikana. Asiakkaan uloskirjoituspäivää ei lasketa hoitopäiväksi. Oma tuotanto ja ostopalvelut eriteltyinä. TÄMÄ OSUUS TOIMINNASTA TARKEMMIN KOHDASSA 3.

Terveyskeskusten kustannukset

Kunnalliset terveyskeskuksen vuodeosastot

Kustannuksiin sisältyvät perusterveydenhuollon lopputuotteiden kustannusten sisältämät erät laskutettuina tai vyörytettyinä.

Kustannukset sisältävät mm: Hallintomenot, terveyskeskuksen johto ja hallinto, taloushallinto (budjetointi, kirjanpito, maksuliikenne, laskutus, sisäinen laskenta, muut taloushallinnon tehtävät) henkilöstö- hallinto (palkanlaskenta, työsuhteasiat, muu henkilöstöhallinto) henkilöstön työsuhteasunnot, henkilöstön työterveyshuolto, muut hallintopalvelut.

Sairaalan hallinto- ja palveluyksiköt :tekninen yksikkö, ravintokeskus, röntgen, laboratorio, patologia, kliininen fysiologia, kliininen neurofysiologia, fysioterapia, sosiaalityö, leikkausosasto, hoitopalvelu- yksikkö, toimintaterapia, ravitsemusterapia, puheterapia, sairaalan hallinto, työhönotto,-potilasasiakirja- yksikkö, postikeskus, välinehuolto ja hygieniaosasto, keskusvarasto, vaatehuolto, siivoushuolto, muut huoltopalvelut.

Kustannukset sisältävät myös alle 65-vuotiaiden osuuden, joka on analyysissä vähennetty alle 65-vuotiaiden käyttämien palvelujen suhteessa.

Terveyskeskuksen vuodeosastohoidon ostopalvelut

Bruttokustannukset: ostopalveluna hankitun terveyskeskusvuodeosaston menot siten, että asiakasmaksuja ei ole vähennetty.

Nettokustannukset: ostopalveluna hankitun terveyskeskusvuodeosaston menot siten, että asiakasmaksut on vähennetty.

Jos vain nettomenot on ilmoitettu, bruttomenot lasketaan lisäämällä nettomenoihin lyhytaikaishoidon asiakasmaksu 26 euroa * hoitopäivät

1.10.2007

Kustannukset sisältävät terveyskeskuksen vuodeosastohoidon kokonaisuudessaan. Alle 65-vuotiaiden käyttämien palvelujen kustannukset vähennetään käytettyjen palvelujen suhteessa.

3. VANHUSTEN TERVEYDENHUOLTO

3.1 Perusterveydenhuollon avohoito (avosairaanhoidon vastaanotto)

Toimintatiedot

Päivystys- ja ajanvarausvastaanoton lääkärikäynnit ikäryhmittäin (muut kuin kotisairaanhoidon käynnit).

Lääkärillä käyneet avosairaanhoidon asiakkaat ikäryhmittäin vuoden 2006 aikana

Lääkärin avohoitokäyntien määränä ilmoitetaan päivystys- ja ajanvarausvastaanoille tehdyt käynnit. Ennaltaehkäisevän terveydenhuollon käynnit (neuvolat, seulonnat jne ...) ovat mukana käyntimäärässä.

Käynnin määritelmänä käytetään muilta osin Kuntien ja kuntayhtymien toiminta- ja taloustilaston 2006 ohjeistusta kohdassa 252. Perusterveydenhuolto.

Kustannukset

Kerätään kaikki kunnan perusterveydenhuollon avohoidon toiminnasta aiheutuneet kustannukset laajemmin kuin kerätyt suoritteet. Mukaan otetaan hammashuoltoa lukuun ottamatta kaikki perusterveydenhuollon avotoimintojen kustannukset sisältäen mm. sairaanhoidolliset tukipalvelut kuten laboratorio- ja röntgentoiminnan, lääkinnällisen kuntoutuksen, fysioterapian, työterveydenhuollon jne. **KOTISAIRAANHOIDON KUSTANNUKSET ON ESITETTY ERIKSEEN KOTISAIRAANHOIDON YHTEYDESSÄ, JOTEN NIITÄ EI SISÄLLYTETÄ TÄSSÄ PERUSTERVEYDENHUOLLON KUSTANNUKSIIN.** Ikäryhmittäiset kustannukset ovat samat kuin raportissa ”Suurten kaupunkien terveydenhuollon kustannukset 2006”.

1.2 Kunnallisten terveyskeskusten lyhytaikainen vuodeosastohoito

Toimintatiedot

Lyhytaikaishoidon vuodeosastolla olevat asiakkaat/potilaat ikäryhmittäin yhtenä päivän joulukuussa 2006.

Lyhytaikaishoidon hoitopäivät ikäryhmittäin vuoden 2006 aikana. Terveyskeskusten vuodeosastoilla vuoden 2006 aikana toteutuneet perussairaanhoidon hoitopäivät ikäryhmittäin eritellen kunnallinen tuotanto ja ostopalvelut.

Kustannukset

Kustannukset erotetaan pitkäaikaishoidon yhteydestä useimmissa kunnissa laskennallisesti. Ilmoitetaan laskennallisen erittelyn peruste. Helsinki erottelee kustannukset toiminnallisesti.

3.3 Kotisairaala (perusterveydenhuolto tai erikoissairaanhoito)

Suoritteet (hoitopäivät) ikäryhmittäin

Kustannukset kotisairaaloiminnasta

1.10.2007

3.5 Erikoissairaanhoito

Toimintatiedot

Kerätään tiedot somaattisesta ja psykiatrisesta poliklinikka- ja vuodeosastohoidosta. Itse tuotetut ja ostopalveluna hankitut palvelut ilmoitetaan erikseen.

Avohoitokäyntien ja hoitopäivien määritelmänä käytetään Kuntien ja kuntayhtymien toiminta- ja taloustilaston 2004 ohjeistusta kohdassa 260. Erikoissairaanhoito.

Kustannukset

Erikoissairaanhoidon kustannukset sisältävät eri ikäryhmien käyttämien erikoissairaanhoidon avo- ja laitospalvelujen kustannukset eriteltyinä. (Oma tuotanto bruttokustannuksina ja ostopalvelut nettokustannuksina)

Ostopalvelut

Ostopalvelujen nettokustannukset tilinpäätöksen mukaisesti. Jos kunta saa ikäryhmittäiset kustannukset valmiina, ne ilmoitetaan sellaisinaan. Jos taas käytössä on pelkästään kokonaiskustannus, käyttö jaetaan ilmoitettujen suoritteiden suhteessa ikäryhmille.

Helsinki, Espoo ja Vantaa saavat Helsingin ja Uudenmaan sairaanhoitopiirissä hoidettujen asukkaitensa erikoissairaanhoidon todelliset hinta- ja hoitotiedot ikäryhmittäin suoraan Ecomed-tietojärjestelmän kautta hoitotietojen järjestelmästä. Hoidon kustannukset ovat potilaskohtaisia kohdentuen tuotelaskutuksen tai suoritekohtaisen laskutuksen perusteella. Vain muutama prosentti näiden kuntien erikoissairaanhoidon ikäryhmittäisistä kustannus- ja suoritiedoista perustuu laskennalliseen menetelmään.

Turussa ja Tampereella ja Oulussa vanhusikäryhmien kustannukset on laskettu toisin. Vanhusikäryhmien käyttämien hoitopäivien määrä on kerrottu keskimääräisellä hoitopäivän hinnalla ja vastaavasti käyntien määrä keskimääräisellä käynnin hinnalla.

Kustannusten laskentatapa kahdella eri tavalla voi aiheuttaa eroja kuntien vanhusikäryhmien erikoissairaanhoidon kustannusten vertailussa.

Tiedot vanhusikäryhmien käyttämistä erikoissairaanhoidon palveluista ovat samat, jotka kaupungit toimittavat Kuntaliiton raporttiin "Suurten kaupunkien terveydenhuollon kustannukset 2006".

Psykiatriset kuntoutuskodit ja –asumispalvelut jätetään tarkastelun ulkopuolelle.

Markku Mattila, pj

Oulun sosiaali- ja terveystoimi, Johdon tukipalvelut
Kirkkokatu 18, PL 37, 90015 Oulun kaupunki
044 -7034026, f.08-558 44009
etunimi.sukunimi@ouka.fi

Sirpa Honni

Helsingin sosiaalivirasto, Hallinto- ja kehittämiskeskus,
Tietohuolto- ja tilastoyksikkö, Vironkatu 2, 5. krs
PL 7011, 00099 Helsinki
puh. 09-310 43252 f. 09-310 43183
etunimi.sukunimi@hel.fi

Anne Siipola (vara)

Helsingin sosiaalivirasto, Hallinto- ja kehittämiskeskus,
Tietohuolto- ja tilastoyksikkö
Vironkatu 2, 5. krs huone 506
PL 7011, 00099 Helsinki
puh. 09-310 43696, 050-3098645, f. 09-31043183
etunimi.sukunimi@hel.fi

Maarit Varis

Helsingin sosiaalivirasto, Vanhusten palvelujen vastuualue
Toiminnan ja johtamisen tuki
PL 8555, 00099 Helsingin kaupunki
puh. 310 42850, 050-5532874
etunimi.sukunimi@hel.fi

Outi Väistö

Helsingin terveystoimi / Hallinto- ja palvelukeskus
Siltasaarenkatu 13 4. krs 00530 Helsinki
PL 6000 00099 Helsingin kaupunki
Puh. +358 9 310 42336, Gsm. +358 50 343 2364
Fax. +358 9 310 42504
etunimi.sukunimi@hel.fi

Hannele Haapaniemi

Helsingin terveystoimi / Hallinto- ja palvelukeskus
Siltasaarenkatu 13 3. krs 00530 Helsinki
PL 6000 00099 Helsingin kaupunki
Puh. +358 9 310 64161, Gsm. +358 40 334 0717
Fax. +358 9 310 42503
etunimi.sukunimi@hel.fi

Heli Koskisu

Helsingin terveystoimi / Hallinto- ja palvelukeskus
Siltasaarenkatu 13 3. krs 00530 Helsinki
PL 6000 00099 Helsingin kaupunki
Puh. +358 9 310 28166, Gsm. +358 40 334 0137
Fax. +358 9 310 42503
etunimi.sukunimi@hel.fi

Sari Ahonen

Turun kaupungin sosiaalikeskus/palveluosasto
Käsityöläisenkatu 2 B, 20100 Turku
puh. 02- 26 26 705, f. 02-2626 099
etunimi.sukunimi@turku.fi

Mirjam Jarhio

Turun sosiaalikeskus
Linnankatu 23, 20100 Turku
puh. 02-26 26631, fax: 02-26 26660
etunimi.sukunimi@turku.fi

Taina Kaila

Turun kaupungin sosiaalikeskus/itäinen avopalvelu
Nisse Kavon katu 3, 20610 Turku
puh. 02-26 26038, fax 02-26 26065
etunimi.sukunimi@turku.fi

Tiina Mäkinen

Turun terveystoimi, Vanhusten terveystoimisto
PL 1, 20701 Turku
puh. 02 - 269 1917, 050- 552 9231, f. 02- 269 2995
etunimi.m.sukunimi@turku.fi

Pekka Paatonen (vara)

Turun terveystoimi/taloushallinto
Luolavuorentie 2, PL 1, 20701 Turku
puh. 02-269 2952, 050- 526 9470, f.02 -269 2995
etunimi.sukunimi@turku.fi

Sirpa Seppänen (sairaala- ja laitoshoidon, asumispalvelut)

Espoon kaupunki, Sosiaali- ja terveystoimi,
Vanhusten palvelut
Pl 12 (Kirkkojärventie 6 B) 02771 Espoo
puh. 09-816 23329, 050-575 2257
etunimi.sukunimi@espoo.fi

Raija Välimäki

Espoon kaupunki, Sosiaali- ja terveystoimi
Hallintopalvelut, Talousohjaus
Kirkkojärventie 6 B, 7 krs., 02770 Espoo
puh. 09- 81623943, 050 5942 543
etunimi.sukunimi@espoo.fi

Maria Rysti (avopalvelut) (Espoon varajäsen)

Espoon kaupunki, Sosiaali- ja terveystoimi,
Vanhusten palvelut
Pl 12 (Kirkkojärventie 6 B) 02771 Espoo
puh. 09- 816 23320, 050-541 8655
etunimi.sukunimi@espoo.fi

Pekka Sass

Vantaan kaupunki, Sosiaali- ja terveydenhuollon toimiala
Peltolantie 2 D, 01300 Vantaa
puh. 839 21013
etunimi.sukunimi@vantaa.fi

Seija Vuorenoja

Vantaan kaupunki, Sosiaali- ja terveydenhuollon toimiala
Peltolantie 2 D, 01300 Vantaa
puh. 8392
etunimi.sukunimi@vantaa.fi

Ritva Haapakoski

Tampereen kaupunki, Hyvinvointipalvelut,
Kehittämisyksikkö PL 98, 33201 Tampere
puh. 03- 3147 7626, 050 -4060092, f. 03 3147 5291
etunimi.sukunimi@tampere.fi

Jukka Mäkinen

Tampereen kaupunki, Hyvinvointipalvelut,
Kehittämisyksikkö
Koulukatu 9, PL 98, 33201 Tampere
puh. 03- 314 75282, f.03 -314 75291
etunimi.sukunimi@tampere.fi

Erkki Teinilä

Tampereen kaupunki, Hyvinvointipalvelut,
Kehittämisyksikkö
Koukkuniemi, Rauhaniementie 19, 33180 Tampere
puh. 03 – 31476740, 050 - 327 6258, f. 03 -3147 6967
etunimi.sukunimi@tampere.fi

Marja Kääriäinen

Oulun sosiaali- ja terveystoimi
Johdon tukipalvelut
Kirkkokatu 18, PL 37, 90015 Oulun kaupunki
puh: 044 - 703 45304
fax: (08) 558 44009
etunimi.sukunimi@ouka.fi

Marja Kälkäjä

Oulun sosiaali- ja terveystoimi
Talous - ja hallintopalvelut
Kiviharjuntie 5, 2.krs. PL 8, 90015 Oulun kaupunki
puh: 044-703 5093
fax: (08) 558 45639
etunimi.sukunimi@ouka.fi

Reijo Ailasmaa

Stakes/StakesTieto/
PL 220, 00531 HELSINKI
puh. 09-3967 2062, 040-5011 522, f. 09-3967 245
etunimi.sukunimi@stakes.fi

Aila Kumpulainen

Saunamäentie 7
027700 ESPOO
puh. 09-8816 5270, 040 56 55 225
etunimi.sukunimi@saunalahti.fi