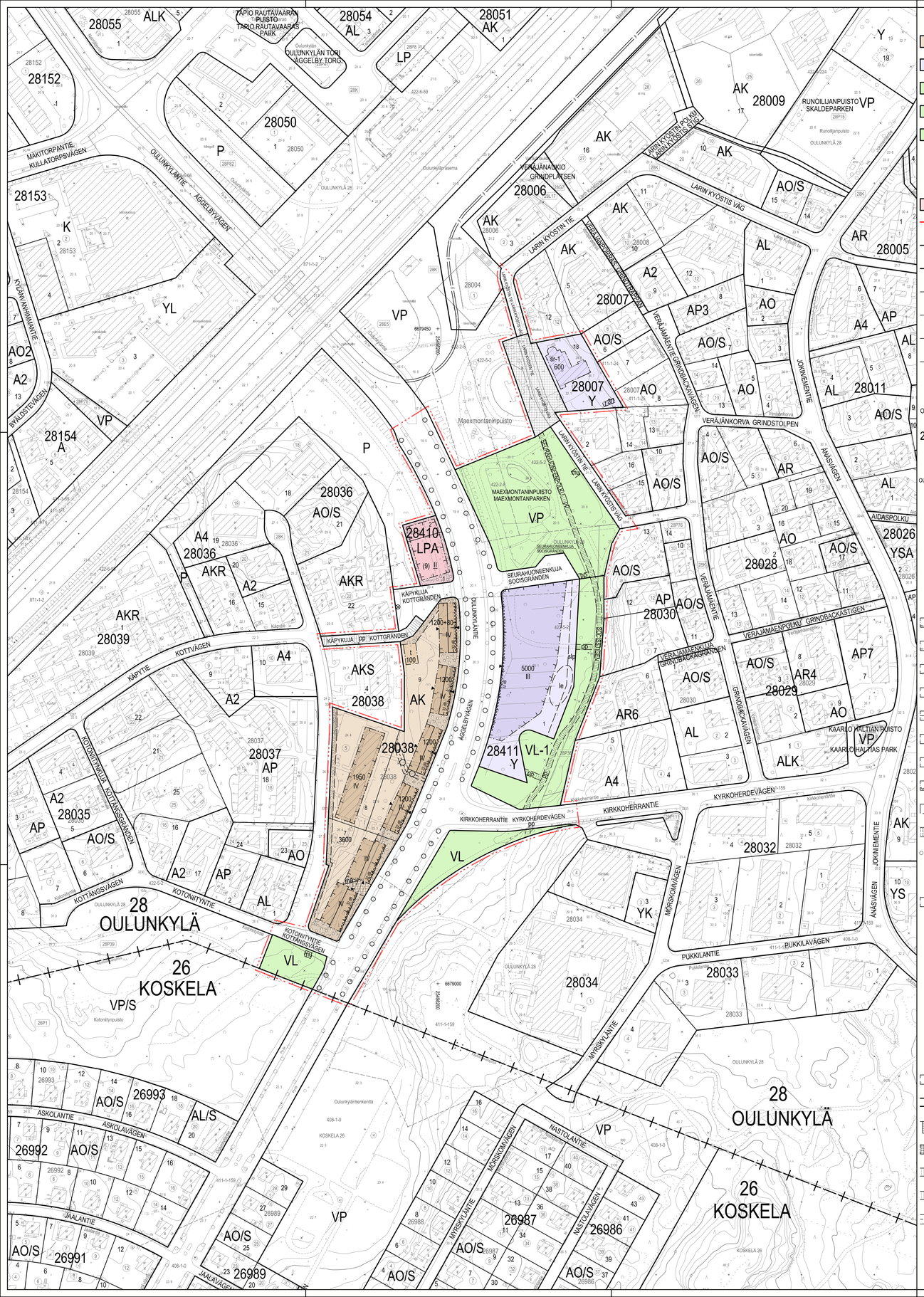

ASEMAKAAVAMERKINNÄT JA -MÄÄRÄYKSET / DETALJPLANEBETECKNINGAR OCH -BESTÄMMELSER

AK	Asuinkerrostalojen korttelialue.	Kvartersområde för flervåningshus.
Y	Yleisten rakennusten korttelialue.	Kvartersområde för allmänna byggnader.
VP	Puisto.	Park.
VL	Lähivirkistysalue.	Område för närrekreation.
VL-1	VL-1 Lähivirkistysalue. Osalla aluetta sijaitsee luonnonsuojelulain 49 §:n perusteella suojeltuja liito-oravan lisääntymis- ja levähdyspaikkoja. Sellaisella alueella ei saa suorittaa toimenpiteitä, jotka johtavat siihen, että liito-oravan elinympäristö heikentyy tai hävitä. Olemassa oleva puusto on säilytettävä siten, että sallitaan vain huolevesien hallinnan, luonnon- tai maisemahoidon kannalta tarpeelliset toimenpiteet.	Område för närrekreation. På del av områden finns fortplantnings- och vilopplatser för den med stöd av § 49 i naturskyddslagen skyddade flygekorren. På detta om råden får man inte utföra åtgärder, som försvagar eller förstör flygekornens livsbetingelser. Befintligt trädbestånd ska bevaras och enbart åtgärder, som är nödvändiga för hantering av dagvattena och natur- och lands kapsvård är tillåtna.
LPA	Pysäköintipaikkojen korttelialue.	Kvartersområde för parkeringsplatser.
	2 m kaava-alueen rajan ulkopuolella oleva viiva.	Linje 2 m utanför planområdets gräns.
	Kaupunginosan raja.	Stadsdelsgräns.
	Korttelin, korttelinosan ja alueen raja.	Kvarters-, kvartersdels- och områdesgräns.
	Osa-alueen raja.	Gräns för delområde.
	Ohjeellinen alueen tai osa-alueen raja.	Riktgivande gräns för område eller del av område.
	Ohjeellinen tontin raja.	Riktgivande tomtgräns.
	Risti merkinnän päällä osoittaa merkinnän poistamista.	Kryss på beteckning anger att beteckningen slopas.
28	Kaupunginosan numero.	Stadsdelsnummer.
OULUNKYLÄ	Kaupunginosan nimi.	Namn på stadsdel.
28007	Korttelin numero.	Kvartersnummer.
7	Ohjeellisen tontin numero.	Nummer på riktgivande tomt.
OULUNKYLÄNTIE	Kadun, tien, katuaukion, torin, puiston nimi.	Namn på gata, väg, öppen plats, torg, park.
1200	Rakennusoikeus kerrosalaneliömetreinä.	Byggrätt i kvadratmeter våningsyta.
1200+80	Lukusarja, joka yhteenlaskettuna osoittaa rakennusoikeuden määrän kerrosalaneliömetreinä. Ensimmäinen luku ilmoittaa asuintilojen kerrosalan enimmäismäärän, toinen luku liike- toimisto-, työ- ja palvelutiloiksi rakennettavan kerrosalan vähimmäismäärän.	Talserie som sammanräknad anger byggrätten i kvadratmeter våningsyta. Det första talet anger maximvåningsytan för bostadsutrymmen, det andra talet anger minimivåningsytan för affärs-, kontors-, arbets- och servicelokaler.
IV	Roomalainen numero osoittaa rakennusten, rakennuksen tai sen osan suurimman sallitun kerrosluvun.	Romersk siffra anger största tillåtna antalet våningar i byggnaderna, i byggnaden eller i en del därav.
123	Alleviivattu luku osoittaa ehdottomasti käytettävän rakennusoikeuden, rakennuksen korkeuden, kaltokatteruuden tai muun määräyksen.	Det understreckade talet anger den byggrätt, byggnadshöjd, taktutning eller annan bestämmelse som ovillkorligen ska iaktas.
	Rakennusala.	Byggnadsyta.
	Talousrakennuksen rakennusala.	Byggnadsyta för ekonomibyggnad.
ma	Maanalainen tila, sijainti ohjeellinen.	Underjordiskt utrymme, riktgivande läge.
mu	Muuntamon rakennusala, sijaintl ohjeellinen.	Byggnadsyta för transformator, riktgivande läge.
	Rakennuksen harjasuuntaa osoittava viiva.	Linje som anger takåsens riktning.
	Nuoli osoittaa rakennusalan sivun, johon rakennus on rakennettava kiinni.	Pilen anger den sida av byggnadsytan som byggnaden ska tangera.
	Merkintä osoittaa rakennuksen sivun, jolla tulee olla pääsisäänkäynti.	Beteckningen anger att denna sida av byggnaden ska ha huvudingång.
3348	Merkintä osoittaa rakennusalan sivun, jolla rakennuksen julkisivun kokonaisääneneristävyyden äkrenmmeksi vaatiaan tulee olla vähintään luvun osoittama desibelimäärä.	Beteckningen anger den sida av byggnadsytan där ytterväggens totala ljudisoleringsförmåga mot trafikbuller ska vara minst på den decibelnivå som talet anger.
le	Leikkialueeksi varattu alueen osa, sijaintl ohjeellinen.	För lek reserverad del av område, riktgivande läge.
	Puin ja pensain istutettava alueen osa.	Del av område som ska planteras med träd och buskar.
	Istutettava ja tarvittaessa uudistettava puurivi.	Trädrad som ska planteras och vid behov förnyas.
	Säilytettävä puu.	Träd som ska bevaras.
sr-1	Rakennustaiteellisesti, historiallisesti tai kaupunkikuvallisesti erityisen arvokas suojeltava rakennus. Suojelu koskee rakennuksen alkuperäisiä tai niihin verrattavia rakenteita, rakennusosia ja arvoksikäsi sisältöjä. Rakennuksessa tehtävät korjaustyöt ja muutokset eivät saa heikentää sen arvoa tai hävittää sen ominaispiirteitä. Rakennusta ei saa purkaa.	Arkitektoniskt, historiskt eller för stadsbilden speciellt värdefull byggnad som ska skyddas. Byggnadens ursprungliga eller med dessa jämförbara konstruktioner, byggnadsdelar och värdefulla interiörer skyddas. Reparationer och ändringar som utförs i byggnaden får inte försvaga dess värde eller förstöra dess särdrag. Byggnaden får inte rivas.
	Rakennuksen suojelu perustuu sen erityiseen historiallisseen arvoon ja kaupunkikuvallisseen merkitykseen. Suojelumääräykset koskevat kaikkia rakennuksen 1830- ja 1890-lukujen rakennusvaiheiden alkuperäisiä tai niihin verrattavia rakenteita ja rakennusosiä, julkisivoja ja vesikattoa. Suojelumääräykset koskevat myös rakennuksen ensimmäisen kerroksen sisältöjä ja kiinteitä sisustusta. Niihin kuuluvat ovet ja ikkunat vuorilautoineen, seinät ja katot alkuperäisine pintamateriaaleineen ja pintakäsitteryineen sekä näden koristemaalaukset. Lisäksi määräys koskee tuliejoja.	Byggnadens skydd beror på dess speciella historiska värde och betydelse för stadsbilden. Skyddsbestämmelserna gäller byggnadens alla ursprungliga eller med dessa jämförbara konstruktioner, byggnadsdelar, fasader och yttertak från 1830- och 1890-talens byggnadsskeden. Skyddsbestämmelserna gäller även byggnadens interiörer och fasta inredning i första våningen. I dem ingår dörrar och fönster med foderbrädar, vägggar och tak med ursprungliga ytmaterial och ytbehandling samt dekorationsmålningar. Dessutom gäller bestämmelsen eldstäder.
	Alkuperäisiä rakenteita ja rakennusosia tulee uusia vain pakottavasta syystä. Sisältöjen korjaamisen lähtökohtana tulee olla alkuperäisten ehjien huonemuotojen ja tilasarjojen sekä rakenteiden ja näden yksityiskohtien säilyttäminen.	Ursprungliga konstruktioner och byggnadsdelar ska förnyas endast av behvingande skäl. Som utgångspunkt för restaurering av interiörerna ska vara att bevara de ursprungliga, hela rumsformerna och rumsserierna samt konstruktioner med detaljer.
sip	Alueen osa, jonka metsäinen luonne tulee säilyttää, sijaintl ohjeellinen.	Det av område som ska bevaras som skog tillstånd, riktgivande läge.
	Katu.	Gata.
	Katuaukio, joka tulee rakentaa laadukkain materiaalein, puin ja istutuksin niin, että muodostuu monimuotoinen ja vihtyisä sisäänkutoplna.	Öppen plats som ska byggas med högklassiga material, träd och planteringar så ett varierande och trivsamt shared space-område uppstår.
	Aukkomainen alueen osa, joka tulee rakentaa laadukkain materiaalein, puin ja istutuksin niin, että muodostuu vihtyisä sisäänkutoplna.	Torglik del av område som ska byggas med högklassiga material, träd och planteringar så att en trivsam entrégård bildas.
pp	Jalankulkulle ja polkupyöräilylle varattu katu.	Gata reserverad för gång- och cykeltrafik.
pp	Yleiseille jalankulkulle ja polkupyöräilylle varattu alueen osa, sijaintl ohjeellinen.	För allmän gång- och cykeltrafik reserverad del av område, riktgivande läge.
	Maanalaista johtoa varten varattu alueen osa, sijaintl ohjeellinen.	För underjordisk ledning reserverad del av område, riktgivande läge.
(9)	Sulukissa olevat numerot osoittavat korttelit, joiden autopaikkoja saa alueelle sijoittaa.	Siffrorna inom parentesen anger de kvarter vilkas bilplatser får förläggas till området.

RAKENNUSOIKEUS JA TILOJEN KÄYTTÖ / BYGGNADSRÄTT OCH ANVÄNDNING AV UTRYMMEN

Asukkaiden käyttöön tulee rakentaa riittävien varasto- ja huoltotilojen lisäksi vähintään seuraavat asumisen apu-tilat: talopesula, kuivaustila, talosauna ja vapaa-ajanilla. Tilat saa rakentaa asemakaavakarttaan merkityn kerrosalan lisäksi.

Förutom tillräckliga förråd och serviceutrymmen för de boende ska åtminstone följande hjälputrymmen för boendet byggas: tvättstuga, torkrum, gemensam bastu och frilidsokrad. Utrymmena får byggas utöver den i detaljplanekartan angivna våningsytan.

Tontilla 28007/18 ullakolle ja kellarin saa sijoittaa pääkäyttötarkoituksen mukaisia tiloja.

På tomten 28007/18 på vinden och i källaren får byggas utrymmen i enlighet med byggnadens huvudsakliga användningsändamål.

Park.

Park.

Tontille 28411/1 saa rakentaa katoksia asemakaavakarttaan merkityn kerrosalan lisäksi ja rakennusalan ulkopuolelle.

På tomten 28411/1 får byggas x utöver den i detaljplanekartan angivna våningsytan och utanför byggnadsytan.

Ullakolle saa sijoittaa pääkäyttötarkoituksen mukaisia tiloja. Ikkunalyhyjä saa ulottaa katujulkisivun ja tontilla 28038/7 myös pihajulkisivuun kerrosluvun estämättä enintään puolet julkisivun pituudesta.

På vinden får byggas utrymmen i enlighet med byggnadens huvudsakliga användningsändamål. Takkupor får nå ut till gatufasaden och på tomten 28038/7 även gårdsfasaden utan hinder av våningstalet till en längd av högst halva fasaden.

Liike- toimisto-, työ ja palvelutilla on varustettava rasvanerottelukuvolla ja katon ylimmän tason yläpuolelle johdettavalla ilmastointihormilla.

Affärs-, kontors-, arbets- och servicelokal ska förses med fettavskiljningsbrunn och en ventilationskanal som ska ledas upp ovanför takets högsta nivå.

RAKENTAMINEN JA KAUPUNKIKUVA / BYGGANDE OCH STADSBILD

Julkisivujen aukotuksessa tulee olla vaihtelua.

Indelningen av öppningar i fasaderna ska ha variation.

Maantasokerroksen julkisivu ei saa antaa umpinaista vaikutelmaa.

Fasaden i marknivåfar inte ge ett slutet intryck.

Kadun varren julkisivuissa on oltava suuria ikkunoita.

Fasaden i marknivå mot gatan ska ha stora fönster.

Rakennusten pääsisäänkäyntejä tulee korostaa arkkitehtuurin keinoin.

Byggnadernas huvudingångar ska accentueras med arkitektoniska medel.

Uusien rakennusten on oltava julkisivuiltaan puuta.

De nya byggnadernas fasader ska vara av trä.

Uusissa asuinrakennuksissa on oltava yhtenäinen räystäslinja, harjakatto ja kattokulman on oltava 1:1,5-1:2,5. Muissa rakennuksissa on oltava viisto katto.

Nya bostadsbyggnaderna ska ha en enhetlig taktotslinje, sadeltak och taktutningen ska vara 1,5:1-1:2,5. Övriga byggnader ska ha pulpettak.

Parvekkeita ei saa kannattaa maasta.

Balkonger får inte stödas från marken.

Parvekkeet eivät saa ulottua rakennusalan ulkopuolelle kadun puolella ja päädyissä.

Balkonger får inte överskrida byggnadsytan mot gatan och i gavlarna.

Ilmanvaihtokonehuoneet ja muut tekniset tilat tulee integroida rakennukseen eikä niitä saa sijoittaa katolle erillisiin rakennusosiin.

Maskinrum för ventilation och övriga tekniska utrymmen ska integreras i byggnaden och får inte placeras i separata byggnadsdelar på taket.

Pysäköintitalo tulee suunnitella niin, että siitä voidaan jatkaa.

Parkeringshuset ska planeras så att det går att utvidga.

PIHA JA ULKOALUEET / GÅRDAR OCH UTOMHUSOMRÅDEN

Rakentamatta jäävät tontinosat tulee istuttaa ja mahdollisimman suuri osa tontista tulee säilyttää puustoisena.

Obebyggda tomtdelar ska planteras och en så stor del som möjligt av tomten ska bevaras trädbevuxen.

Tontteilla 28038/7 ja 9 rakennusten väleissä ja Kotoniityntien varressa tulee olla pulta.

På tomterna 28038/7 och 9 ska mellan byggnaderna och längs Kottängsvägen finnas träd.

Tontilla 28411/1 tulee olla suuria pulta.

På tomten 28411/1 ska finnas stora träd.

AK- ja LPA-tontit tulee rajata katualueiden suuntaan ilmeeltään yhtenäisellä pensasaidalla. Tontlla ei muuten saa aidata.

AK- och LPA- tomter ska avgränsas mot gatuområdena med en till utseendet enhetlig buskhäck. Tomten får i övrigt inte inhägnas.

Tonttien 28038/8 ja 9 piha-alueiden tulee olla yhteiskäyttöisiä.

Gårdsområdena på tomterna 28038/i8 och ja 9 ska vara i gemensamt bruk.

Tukimuurit ja muurit on rakennettava luonnonkivistä tai luonnonkivipintaisina ja niihin tulee liittyä istutuksia. Tontilla 28411/1 huoltopiha tulee rajata tällaisella muurilla.

Stödmurar och murar ska byggas av natursten eller ha naturstensyta och de ska ha ankrytande planteringar. På tomten 28411/1 ska servicegården avgränsas med en sådan mur.

YMPÄRISTÖTEKNIIKKA / MILJÖTEKNIK

Leikkiin ja oleskelun tarkoitettu piha-alue sekä oleskeluparvekkeet tulee sijoittaa ja tarvittaessa suojata melulta siten, että saavutetaan melutason ohjearvo päivällä ja yöllä.

Gårdar för lek och vistelse och vistelsebalkonger ska placeras och vid behov skyddas mot buller så att man på dessa uppnår bullernivåns riktvärden dag och natt.

Tontilla 28411/1 rakennuksen ja rakenteiden tulee muodostaa yhtenäinen Oulunkylänlien liikennemeluun levämistä estävä arkkitehtuurillaan korkeatasoinen kokonaisuus siten, että sen itäpuolelle muodostuu melulta suojattu leikki- ja oleskelupiha.

På tomten 28411/1 ska byggnaden och konstruktionerna bilda en till sin arkitektur högklassig, enhetlig helhet som hindrar trafikbullret från Åggelbyvägen från att spridas sig sålunda att det på dess östra sida bildas en bullerskyddad lek- och vistelsegård.

Tontteilla 28411/1, 28038/7 ja 9 tulee rakennukset suunnitella siten, ettei liikenteen aiheuttama tärinä yllä tavoitteena pidettävää enimmäisarvoja rakennusten sisätiloissa.

På tomterna 28411/1, 28038/7 och 9 ska byggnaderna planeras så att vibration som förorsakas av trafiken inte överstiger de maximivärden som eftersträvas inomhus i byggnaderna.

Tontilla 28411/1 rakennuksen tuloilmanottoa ei saa järjestää Oulunkylänlien puolella.

På tomten 28411/1 får byggnadens friskluftsintag inte placeras mot Åggelbyvägen.

Maaperän pilaantuneisuus ja puhdistustarve on selvitettävä ennen rakentamiseen ryhtymistä ja tarvittaessa maaperä on puhdistettava ennen alueen ottamista käyttötarkoituksen.

Markens kontaminering och behovet av sanering ska utredas före man börjar bygga. Vid behov ska kontaminerad mark saneras före området tas i bruk för detaljplanens användningsändamål.

ILMASTONMUUTOS - HILLINTÄ JA SOPEUTUMINEN / BEGRÄNSNING AV OCH ANPASSNING TILL KLIMATFÖRÄNDRINGEN

Hulevesiä tulee viivyttää tontilla ja johtaa kasvillisuuden käyttöön. Läpäisemättömiä pintamateriaaleja tulee välttää. Tontin 28411/1 hulevesiä saa johtaa hallitusti hulevesien viivytysalueelle VL-1-alueelle ja Maexmontaninpuistoon.

Dagvatten ska fördröjas på tomten och ledas områden med vegetation. Ytmaterial som inte släpper igenom vatten ska undvikas. Dagvatten från tomten 28411/1 får ledas kontrollerat till VL-1-områdens fördröjningsområde för dagvatten och till Maexmontansparken.

Vettä läpäisemättömillä pinnoilla muodostuvia hulevesiä tulee viivyttää siten, että viivytyspainanteiden, altaiden tai säiliöiden mitoituskäyvuuden tulee olla 1 kuutiometri jokaista sataa vettä läpäisemättömä pintanelliömetriä kohden, ja niissä tulee olla suunniteltu ylivuoto.

Dagvatten som bildas på ytor som inte släpper igenom vatten ska fördröjas så att fördröjningssänkor, bassänger eller magasin dimensioneras för en volym på 1 kubikmeter per varje hundra kvadratmeter yta som inte släpper igenom vatten och dessas översvämning ska planeras.

Hulevesien viivytys tulee järjestää samassa korttelissa sijaitsevien tonttien yhteisinä ratkaisuina.

Tomterna i samma kvarter ska ha en gemensam lösning för fördröjning av dagvatten.

Tonttien vihertehokkuuden tulee täyttää Helsingin vihertertoimen tavoiteluku.

Tomternas gröneffektivitet ska uppfylla Helsingfors grönytefaktors målsättningstal.

Talousrakennuksissa, katoksissa ja pysäköintitalossa tulee olla vihertakto.

Ekonombyggnader, skärmtak, och parkeringshus ska ha gröntak.

Pysäköintitalossa tulee olla köynnösseinää.

Parkeringshuset ska ha vägg med klängväxter.

Asuinkerrostalon energiatehokkuuden tulee olla rakennusluvan hakemisen ajankohtana määritelhyä A-energialuokkaa tai sitä vastaava.

Energieffektiviteten för flervåningshus för bostäder ska uppfylla den energiklass A som gäller vid tidpunkten för bygglovsansökan eller motsvarande kraviriva.

Pohjarakentamisessa tulee käyttää vähähiilisiä ratkaisuja.

Vid byggande av grundläggning ska man använda lösningar med låg kolhalt.

Rakennuksen tai sen osan purkamista koskevan lupahakemuksen mukaan on liitettävä selvitys rakennuksen purkumateriaalien kestävästä käsittelystä.

Till bygglov för rivning av en byggnad eller en del av byggnaden ska en utredning över hållbar hantering av rivningsmaterial bifogas.

LIIKENNE JA PYSÄKÖINTI / TRAFIK OCH PARKERING

Tonttiliittymiä ei saa rakentaa Oulunkylänliellä.

Tomtanslutningar får inte byggas mot Oggelbyvägen.

Tontille 28038/9 saa sijoittaa enintään 4 autopaikkaa.

På tomten 28038/9 får placeras högst 4 bilplatser.

Autopaikkojen vähimmäismäärä:

-asuinkerrostalot 1 ap / 140 k-m²

-liike-, toimisto- ja palvelutilat 1ap / 100 k-m², saa sijaita katualueella

Opiskelija-asunnoille ei tarvitse rakentaa autopaikkoja.

Jos tontti liittyy pysyvästi yhteiskäyttöautojärjestelmään tai osoittaa muulla tavoin varaavansa asukkaille yhteiskäyttöautojen käyttömahdollisuuden, voidaan autopaikkojen kokonaismäärästä vähentää 5 ap yhtä yhteiskäyttöautopaikkaa kohti, yhteensä kuitenkin enintään 10 %.

Jos tontti osoittaa pysyvästi vaadittua suuremman ja laadukkaamman pyöräpysäköintiratkaisun autopaikkojen vähimmäismäärästä voidaan vähentää 1 ap kymmentä pyöräpysäköinnin lisäpaikkaa kohden, kuitenkin enintään 5%. Pyöräpaikkojen tulee sijaita pihatasossa olevassa ulkoilulliseravarastossa.

Polkupyörien vähimmäismäärä:

- asuinkerrostalot 1 pp / 30 k-m². Nälistä vähintään 75% tulee sijaita pihatasossa olevassa ulkoilualliseravarastossa.

-liike-, toimisto- ja palvelutilat 1 pp / 50 k-m²

Tällä asemakaava-alueella korttelialueelle on laadittava erillinen tonttijako.

Minimiantal bilplatser:

-flervåningshus 1 bp / 140 m² vy

-affärs-, kontors- och servicelokaler 1 bp / 100 m² vy får placeras på gatuområde.

För studerandebostäder behöver inte byggas bilplatser.

Om tomten varaktigt ansluts till ett sambruksbilsystem eller man på annat sätt påvisar att invånarna erbjuds motsvarande service kan bilplatsernas totala antal minskas med 5 bp per sambruksplats, sammanlagt dock max. 10 %.

Om tomten varaktigt bygger en större och bättre cykelförvaringslösning än minimikravet, kan bilplatsernas antal minskas med 1 bp per 10 tillägsplatser för cyklar, dock max. 5%. Cykelplatserna ska placeras i ett förrådför trifuftstrustning i nivåmed gården.

Minimiantal cykelplatser:

-flervåningshus 1 cp / 30 m² vy. Minst 75% av dessa ska placeras i förråd för trifuftstrustning på gårdsnivån.

-affärs-, kontors- och servicelokaler 1 cp / 50 m² vy

På detta detaljplaneområde ska för kvartersområdet utarbetas en separat tomtindelning.

BEGRÄNSNING AV OCH ANPASSNING TILL KLIMATFÖRÄNDRINGEN / ILMASTONMUUTOS - HILLINTÄ JA SOPEUTUMINEN

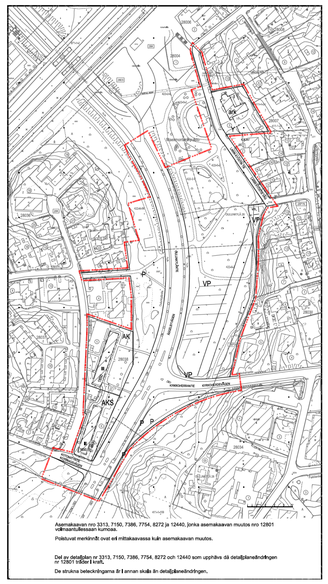

ASEMAKAAVAN MUUTOS KOSKEE:
28. kaupunginosan (Oulunkylä, Veräjämäki)
korttelin 28007 tonttia 11
korttelin 28038 tontteja 5 ja 6
puisto-, ja katualueita
(muodostuvat uudet korttelit 28410 ja 28411)

DETALJPLANEÄNDRINGEN GÄLLER:
28 stadstelen (Åggelby, Grindbacka)
kvarteret 28007 tomten 11
kvarteret 28038 tomterna 5 och 6
park- och gatuområden
(det nya kvarteren 28410 och 28411 bildas)

HELSINKI
HELSINGFORS

Asemakaavoitus
Detaljplanläggning

Kaavan nro/Plan nr
12801

Kaavan nimi/Planens namn
Oulunkylänlien ympäristö
Åggelbyvägens omgivning

Diaarinumero/Ärendenummer
HEL 2019-010502

Laatinut/Uppgjord av
Sari Ollila

Piirtäjä/Ritad av
Outi Hänninen

Hanke/Projekt
2241.9

Hyväksyjä/Godkänd av
Marja Pimies

Pitäjä/Datum
13.12.2022

Asemakaavapäällikkö/Stadsplanechef

Tasokoordinaatisto/Plankoordinatsystem
Korkeusjärjestelmä/Höjdsystem
ETRS-GK25
N2000

Mittakaava/Skala
1:1000
0 — 100 m

Pohjakartan hyväksymisen/Godkännande av baskarta
30.08.2022 §8], Kartat ja paikallisteot -yhdistäminen

Kartoituksen/Kartläggning
1.8.2022

Nro/Nr
26/2022

Kaavaehdotuksen/Förslag
Kyllä (ehdotus päivätty)
Ja (förslaget daterat)
13.12.2022

Nähtävillä (MRL 65§)
Framlagt (MRL 65§)
22.9.2022-
21.10.2022

Hyväksytty/Godkänt

Tullut voimaan
Trätt i kraft