

# **Läroplanen för Helsingfors stads gymnasier 2021**

**Namn**  
**Kommun**

Läroplanen för Helsingfors stads gymnasier 2021  
Helsingfors

# Innehållsförteckning

1. Uppgörande av och innehåll i läroplanen. . . . .	1
1.1. Uppgörandet av läroplanen. . . . .	1
1.2. Läroplanens innehåll. . . . .	2
2. Gymnasieutbildningens uppdrag och värdegrund. . . . .	4
2.1. Gymnasieutbildningens uppdrag. . . . .	4
2.2. Värdegrunden. . . . .	5
3. Undervisningen. . . . .	7
3.1. Studiernas uppbyggnad. . . . .	7
3.2. Synen på lärande. . . . .	7
3.3. Studiemiljöer och studiemetoder. . . . .	8
3.4. Verksamhetskultur. . . . .	10
3.5. Samarbete mellan hem och läroanstalt. . . . .	13
3.6. Högskolor, arbetsliv och internationalisering. . . . .	14
4.Handledning och stöd för den studerande. . . . .	19
4.1. Handledning. . . . .	19
4.2. Specialundervisning och övrigt stöd för lärandet. . . . .	22
4.3. Studerandevård. . . . .	24
4.3.1. Centrala principer för studerandevården. . . . .	27
4.3.2. Uppgörandet av planer inom studerandevården. . . . .	33
4.4. Plan för användningen av disciplinära åtgärderoch förfaringssätt. . . . .	38
4.5. Särskilda frågor angående språk och kultur. . . . .	39
5. Bedömningen av den studerandes lärande och kunnande. . . . .	43
5.1. Bedömningens syfte och uppdrag i gymnasieutbildningen. . . . .	43
5.2. Bedömning av ett studieavsnitt. . . . .	44
5.2.1. Siffervitsord och prestationsanteckningar. . . . .	44
5.2.2. Självständigt genomförda studier. . . . .	45
5.2.3. Bedömningen av muntlig språkfärdighet. . . . .	46
5.2.4. Uppföljning av framsteg i studierna i samarbete med vårdnadshavarna. . . . .	46
5.2.5. Erkännande av kunnande och tillgodoräknande av studier. . . . .	47
5.2.6. Bedömning av mångsidig kompetens. . . . .	48
5.3. Bedömningen av en ämneslärokurs. . . . .	49
5.4. Fullgörande av gymnasiets lärokurs. . . . .	50
5.5. Sökande av ändring i ett beslut som gäller bedömning av en studerande och begäran om omprövning som gäller avläggande av en lärokurs. . . . .	51

5.6. Betyg och betygsanteckningar. . . . .	52
5.7. Frågor kring bedömning som avgörs på lokal nivå. . . . .	54
6. Mål för lärandet och centralt innehåll i undervisningen. . . . .	55
6.1. Allmänna mål för undervisningen. . . . .	55
6.2. Mångsidig kompetens. . . . .	56
7. Bilagor. . . . .	62
7.1. Statsrådets förordning om gymnasieutbildning. . . . .	62
7.2. Nivåskala för språkkunskap och språkutveckling. . . . .	62
7.3. Anvisning: mål, centralt innehåll och bedömning av den studerandes lärande i undervisning i samiska som kompletterar gymnasieutbildningen. . . . .	68
7.3.1. Mål, centralt innehåll och bedömning av den studerandes lärande i undervisning i samiska som kompletterar gymnasieutbildningen. . . . .	68
7.4. Anvisning: mål, centralt innehåll och bedömning av den studerandes lärande i undervisning i romani som kompletterar gymnasieutbildning. . . . .	73
7.4.1. Mål, centralt innehåll och bedömning av den studerandes lärande i undervisning i romani som kompletterar gymnasieutbildningen. . . . .	74
7.5. Anvisning: mål, centralt innehåll och bedömning av den studerandes lärande i undervisning i den studerandes eget modersmål som kompletterar gymnasieutbildningen. . . . .	79
7.5.1. Mål, centralt innehåll och bedömning av den studerandes lärande i undervisning i den studerandes eget modersmål som kompletterar gymnasieutbildningen. . . . .	80
8. Läroämnen. . . . .	86
9. Statsrådets förordning om gymnasieutbildning. . . . .	87
10. Nivåskala för språkkunskap och språkutveckling. . . . .	88
11. Anvisning: mål, centralt innehåll och bedömning av den studerandes lärande i undervisning i samiska som kompletterar gymnasieutbildningen. . . . .	94
11.1. Mål, centralt innehåll och bedömning av den studerandes lärande i undervisning i samiska som kompletterar gymnasieutbildningen. . . . .	94
12. Anvisning: mål, centralt innehåll och bedömning av den studerandes lärande i undervisning i romani som kompletterar gymnasieutbildning. . . . .	100
12.1. Mål, centralt innehåll och bedömning av den studerandes lärande i undervisning i romani som kompletterar gymnasieutbildningen. . . . .	100
13. Anvisning: mål, centralt innehåll och bedömning av den studerandes lärande i undervisning i den studerandes eget modersmål som kompletterar gymnasieutbildningen. . . . .	106

13.1. Mål, centralt innehåll och bedömning av den studerandes lärande i undervisning i den studerandes eget modersmål som kompletterar gymnasieutbildningen. . . . .	106
----------------------------------------------------------------------------------------------------------------------------------------------------------------------------	-----



# 1. Uppgörande av och innehåll i läroplanen

## 1.1. Uppgörandet av läroplanen

Läroplanssystemet för gymnasieutbildningen omfattar:

- gymnasielagen (714/2018)
- statsrådets förordning om gymnasieutbildning (810/2018)
- Utbildningsstyrelsens föreskrift om grunderna för gymnasiets läroplan
- den läroplan som utbildningsanordnaren godkänner
- den årliga plan som utgår från läroplanen.

Alla som ordnar gymnasieutbildning för unga ska göra upp en lokal läroplan utgående från föreliggande grunder för gymnasiets läroplan, om inte annat följer av utbildningstillståndet som beviljats av undervisnings- och kulturministeriet. Om tillståndet att ordna gymnasieutbildning innefattar en särskild utbildningsuppgift, ska bestämmelserna angående den beaktas då läroplanen utarbetas. Gymnasieutbildningen är en helhet där målen och innehållet inom olika delområden hör samman och bildar en grund för undervisningen och verksamhetskulturen. Utöver bestämmelser om mål, centralt innehåll och bedömning av den studerandes lärande innehåller grunderna för läroplanen även närmare beskrivningar som förtydligar dessa. Av textens karaktär framgår om det är frågan om en förpliktande bestämmelse eller en text som preciserar den.

I den lokala läroplanen beslutas om undervisningen och fostran i gymnasiet. Utbildningsanordnaren ska varje år utgående från den av utbildningsanordnaren godkända läroplanen utarbeta en plan för hur undervisningen i praktiken ska ordnas under läsåret. Den studerande ska med stöd av läroanstaltens undervisnings- och handledningspersonal göra upp en studieplan som innehåller en plan för studierna, en plan för studentexamen samt en plan för fortsatta studier och yrkeskarriär.

När den lokala läroplanen görs upp ska man beakta undervisningsutbudet i andra skolor, gymnasiets verksamhetsmiljö, regionala styrkor och specialresurser. Gymnasieortens eller -regionens natur och miljö, historia, språkförhållanden samt näringsliv och kulturliv ger läroplanen en lokal prägel. Praktiskt samarbete med sakkunniga på olika områden fördjupar studierna och gör dem mer livsnära. I samband med att läroplanen görs upp ska också de mål och innehåll som föreskrivs i grunderna för gymnasiets läroplan uppdateras.

Innan den lokala läroplanen tas i bruk ska utbildningsanordnaren godkänna den separat för undervisningen på svenska, finska och samiska samt vid behov för undervisning på något annat språk.

Den studerandes möjlighet att slutföra de studier som ingår i gymnasiets lärokurs inom tre år bör i enlighet med 13 § i gymnasielagen (714/2018) tryggas genom flexibla studier och genom att erbjuda det stöd för lärande och studier som behövs. Den lokala läroplanen ska göras upp så att den studerande har möjlighet att göra individuella val vid den egna läroanstalten och om hen önskar även utnyttja undervisning som ordnas vid övriga läroanstalter och vid högskolor.

Utbildningsanordnaren ska avgöra på vilket sätt den lokala läroplanen görs upp utifrån grunderna för gymnasiets läroplan. Den lokala läroplanen ska göras upp i samarbete med gymnasiets personal och de studerandes vårdnadshavare och till de delar lagen förutsätter det med verkställande social- och hälsovårdsmyndigheter. Man kan också samarbeta med andra utbildningsanordnare och olika intressegrupper i läroplansarbetet. Alla vårdnadshavare ska ha möjlighet att bekanta sig med läroplanen. Innan läroplanen godkänns ska utbildningsanordnaren höra gymnasiets studerandekår och personal samt erbjuda alla studerande i gymnasiet

*möjlighet att framföra sin åsikt om planen. Avsikten med samarbetet är att försäkra sig om att gymnasieutbildningen är av hög kvalitet och samhällligt betydelsefull och att hela skolsamfundet förbinder sig att följa de gemensamt överenskomna målen och arbetssätten.*

*När den lokala läroplanen görs upp bör man sträva efter lösningar som utvecklar verksamhetskulturen i gymnasiet, stödjer de studerandes välbefinnande, ork och delaktighet samt bidrar till mångsidig kommunikation både inom gymnasiet och med det omgivande samhället.*

### **Lokal precisering**

Den gemensamma läroplanen för Helsingfors stads gymnasier är uppgjord enligt Grunderna för gymnasiets läroplan 2019. Varje gymnasium kompletterar stadens gemensamma läroplan med sina egna prioriteringar. Gymnasierna beskriver också årligen i sin verksamhetsplan det praktiska ordnandet av och utvecklingsarbetet för undervisningen.

Läroplanen har sammanställts i samarbete mellan lärare, studerande, rektorer, företrädare för studerandevården samt vårdnadshavare. I arbetet har man särskilt fäst uppmärksamhet vid att de olika parterna är delaktiga och arbetar tillsammans.

I början av läroplansprocessen skapades en gemensam vision för Helsingfors stads gymnasieutbildning, läroplansarbetet och själva läroplanen: Inspiration och framgång.

## **1.2. Läroplanens innehåll**

*Den lokala läroplanen ska innehålla följande delar:*

- gymnasiets verksamhetsidé och värdeprioriteringar*
- synen på lärande, studiemiljöer och studiemetoder*
- gymnasiets verksamhetskultur i huvuddrag*
- en av utbildningsanordnaren godkänd timfördelning för gymnasiet*
- gymnasiets språkprogram*
- principer för självständiga studier*
- delområdena inom mångsidig kompetens*
- läroämnets uppdrag samt allmänna mål för undervisningen och bedömningen*
- mål och centralt innehåll för studieavsnitten, hur målen för mångsidig kompetens uppfylls samt bedömningen per studieavsnitt*
- hur samarbetet mellan hem och läroanstalt genomförs*
- handledningsplan*
- undervisningen för studerande som behöver stöd för lärande och studier*
- undervisningen för olika språk- och kulturgrupper*
- samarbetet med andra gymnasier och samarbetet med yrkesläroanstalter*
- samarbetet med universitet, yrkeshögskolor och övriga läroanstalter och instanser*
- internationellt samarbete*
- samarbete med arbetslivet*
- studerandevården*
- bedömningen av den studerandes lärande och kunnande*
- den kontinuerliga utvecklingen och utvärderingen av verksamheten.*

*Om gymnasiet ordnar undervisning på främmande språk eller ger möjlighet att avlägga gymnasiediplom, ska detta beskrivas i läroplanen.*

*I 33 § i gymnasielagen (714/2018) föreskrivs om säkerställande av de studerandes möjligheter att påverka och om studerandekårsverksamhet. Sådan verksamhet som avses i paragrafen ska planeras som en del av eller i samband med den lokala läroplanen och andra planer som grundar sig på läroplanen.*



Utbildningsanordnaren svarar för att det för varje läroanstalt utarbetas en studerandevårdsplan för hur studerandevårdsverksamheten ska genomföras, utvärderas och utvecklas (elev- och studerandevårdslagen (1287/2013, 13 § [ändrad genom lag 1501/2016] 1 mom.).

I enlighet med 13 § i lagen om elev- och studerandevård ska det i läroanstaltens studerandevårdsplan ingå en plan för hur de studerande ska skyddas mot våld, mobbning och trakasserier.

Enligt 40 § 3 mom. i gymnasielagen (714/2018) ska utbildningsanordnaren i samband med den lokala läroplanen utarbeta en plan för användning av disciplinära åtgärder och tillhörande förfaringssätt och ge anvisningar för hur planen ska användas.

I enlighet med 5a § i lagen om jämställdhet mellan könen (609/1986, ändrad genom lag 1329/2014) ansvarar utbildningsanordnaren för att det i samarbete med personalen och de studerande årligen utarbetas en jämställdhetsplan för läroanstalten i fråga. I stället för en årlig genomgång kan en plan utarbetas för högst tre år i sänder. Planen kan ingå i den lokala läroplanen eller i någon annan av gymnasiets planer.

Enligt 6 § 2 mom. i diskrimineringslagen (1325/2014) ska utbildningsanordnaren se till att läroanstalten har en plan för de åtgärder som behövs för att främja likabehandling. Planen för att främja likabehandling kan ingå i den lokala läroplanen.

### **Lokal precisering**

Vi följer principerna i grunderna för den nationella läroplanen och beaktar Helsingfors stads särdrag, som baserar sig på Helsingfors stads strategi.

## 2. Gymnasieutbildningens uppdrag och värdegrund

### 2.1. Gymnasieutbildningens uppdrag

*Gymnasieutbildningens uppdrag är att stärka en bred allmänbildning. Med allmänbildning i gymnasieutbildningen avses värderingar, kunskaper, färdigheter, attityder och vilja med vars hjälp en kritiskt och självständigt tänkande individ kan handla på ett ansvarsfullt och empatiskt sätt samt samverka med andra och utveckla sig själv.*

*Under gymnasietiden fördjupar den studerande kunskaper och engagemang som är väsentliga i förhållande till människan, olika kulturer, miljön och samhället. Undervisningen handleder den studerande att förstå komplexa beroendeförhållanden i livet och i världen och att analysera omfattande företeelser.*

*Gymnasieutbildningen har som uppdrag att undervisa och fostra. Under gymnasietiden formar den studerande sin identitet, människosyn, världsbild och världsåskådning och finner sin plats i världen. Samtidigt utvecklar den studerande sin förståelse för historien och får beredskap att möta framtiden. Gymnasieutbildningen ska fördjupa den studerandes intresse för vetenskapens och konstens värld samt utveckla hens livskompetens och färdigheter för arbetslivet.*

*Gymnasieutbildningen bygger på den grundläggande utbildningens lärokurs. Den ger allmänna och mångsidiga förutsättningar för fortsatta studier vid universitet, yrkeshögskolor och för sådan yrkesutbildning som bygger på gymnasietets lärokurs. Kunskaperna och färdigheterna som inhämtats i gymnasiet påvisas genom avgångsbetyget från gymnasiet, studentexamensbetyget, gymnasiediplom och övriga prestationer.*

*Gymnasieutbildningen ska vägleda den studerande att göra upp framtidsplaner, tillägna sig världsmedborgarskap och vägleda till livslångt lärande.*

#### Lokal precisering

Förutom att trygga allmänbildningen har Helsingfors stads gymnasier till uppgift att främja studerandenas välmående, gemenskap, delaktighet och det kontinuerliga lärandet. Vi uppmuntrar de studerande att bygga en hållbar framtid och att vara aktiva och ansvarsfulla medborgare.

#### Allmänbildning

Våra gymnasier har till uppgift att stärka studerandenas allmänbildning, som omfattar bland annat kritiskt tänkande, empati, ansvar och världsmedborgarskap. Studerandena bygger upp sin världsbild i huvudstadsregionens mångsidiga miljö.

De studerande förstår Helsingfors särdrag som landets huvudstad och deras världsbild byggs upp i huvudstadsregionens mångfacetterade miljö.

#### Lärande

Målet med gymnasieutbildningen är ett framgångsrikt lärande för samtliga studerande. Gymnasiernas mångsidiga verksamhet skapar förutsättningar för de studerande att uppleva glädjen i att lära sig och lyckas. För att nå sina mål uppmuntrar vi de studerande att använda sina resurser mångsidigt. De kan ytterligare fördjupa sig i teman som de är speciellt intresserade av. Detta stöds bland annat av ett brett studieutbud samt samarbeten med högskolor och arbetsliv.

Under gymnasietiden inhämtar de studerande den kunskap och de färdigheter som skapar och stärker grunden för ett kontinuerligt lärande och för arbetslivet. Huvudstadsregionen erbjuder studerandena rikligt med tillfällen att i en autentisk miljö bekanta sig med fortsatta studier och arbetsliv. Under studietiden får studerandena ta del av stadens breda kulturella och vetenskapliga utbud.

## Aktivt medborgarskap

De studerande får färdigheter att påverka och att delta i beslutsfattande på samhällsnivå. Vi uppmuntrar de studerande till att aktivt delta i beslutsfattningen på gymnasie- och stadsnivå samt på nationell nivå.

## 2.2. Värdegrunden

*I grunderna för gymnasiet läroplan bygger värdegrunden på demokrati och det finländska bildningsidealet, enligt vilket samhället och kulturen utvecklas och förnyas genom utbildning och lärande. Bildning innebär att kunna utveckla en omdömesförmåga på basis av kunskap, etisk reflektion och genom att sätta sig in i en annan människas situation, både individuellt och i grupp. Bildning innebär även förmåga och vilja att på ett etiskt, empatiskt och konstruktivt sätt hantera konflikter mellan ideal och verklighet. Bildning kommer till uttryck i omsorg, tolerans, en mångsidig uppfattning om verkligheten samt i en vilja att arbeta för positiva förändringar. Bildningsidealet i gymnasiet är en strävan efter sanning, godhet och skönhet samt rättvisa och fred.*

*Undervisningen ska utgå från människolivets okränkbarhet och respekt för liv och de mänskliga rättigheterna. Gymnasieundervisningen ska bygga på de viktigaste konventionerna om mänskliga rättigheter. Den studerande ska under gymnasietiden bilda sig en klar uppfattning om vilka värderingar, centrala grundläggande normer och människorättsnormer som ligger till grund för de grundläggande och mänskliga rättigheterna samt på vilka sätt dessa rättigheter främjas. Gymnasieundervisningen ska utveckla den studerandes kunskap om olika värden genom att behandla motsättningar mellan offentligt uttalade värderingar och verkligheten.*

*Gymnasieundervisningen ska främja likabehandling och jämställdhet samt demokrati och välbefinnande. Undervisningen ska vara religiöst och partipolitiskt obunden och icke-konfessionell och får inte användas i kommersiellt syfte. Gymnasieundervisningen ska sporra den studerande att reflektera över olika möjligheter, alternativ och missförhållanden i det finländska samhället och i den globala utvecklingen. All verksamhet i gymnasiet ska präglas av delaktighet, aktivitet och gemenskap.*

*Gymnasieundervisningen ska lyfta fram nödvändigheten av en hållbar livsstil samt bygga en kunskapsgrund för en ekonomi som gynnar miljön och främjar medborgarnas välbefinnande. Den studerande ska förstå betydelsen av sina egna handlingar och det globala ansvarets betydelse då det gäller att säkra en hållbar användning av naturresurser, för att motverka klimatförändringen och för att bevara den biologiska mångfalden. Gymnasieundervisningen ska uppmuntra till ansvarsfullt agerande samt till internationellt samarbete och världsmedborgarskap i enlighet med FN:s åtgärdsprogram för hållbar utveckling Agenda 2030.*

*Varje gymnasium är en gemenskap, där människor med olika bakgrunder har möjlighet att upptäcka gemensamma värderingar och principer för ett gott liv. I gymnasiet ska de studerande uppmuntras att bry sig om och ta hand om varandra. Kreativitet, initiativförmåga, ärlighet och uthållighet ska värdesättas. Den mänskliga och kulturella mångfalden ska ses som en rikedom och en källa till kreativitet. Gymnasieutbildningen ska värna om kulturarvet samt förmedla och utvärdera kunskap om kulturarvet i ett nutidsperspektiv.*

*Värdegrunden ska preciseras i den lokala läroplanen i frågor som är väsentliga för det egna gymnasiet. Värdegrunden ska genomsyra gymnasiet verksamhetskultur, undervisningen i alla läroämnen och organiseringen av arbetet. Värdegrunden i gymnasiet konkretiserar den mångsidiga kompetens som beskrivs i dessa grunder för gymnasiet läroplan.*

### Lokal precisering

De viktigaste värderingarna i Helsingfors stads gymnasier är

- delaktighet och aktivitet
- jämlikhet och jämställdhet
- välbefinnande
- hållbar livsstil
- kunskap och etik

Dessa värderingar stöder allmänbildningen och främjar ett gott liv. De hjälper studerandena att få till stånd positiva förändringar genom att ta ansvar, ta initiativ och visa empati.

Värdegrunden syns i gymnasiernas verksamhetskultur, i undervisningen och i organiseringen av arbetet. Verksamhet i enlighet med värdegrunden främjar både individens och gymnasiegemenskapens välbefinnande.

### **Delaktighet och aktivitet**

Verksamhetskulturen i Helsingfors stads gymnasier bygger på studerandenas delaktighet. De deltar i planeringen och utvärderingen av gymnasiets verksamhet. Delaktighet främjar gemenskap och välbefinnande och stärker studerandenas motivation att nå gymnasieutbildningens mål.

Vi uppmuntrar de studerande att påverka och delta i beslutsfattningsprocessen. På så sätt får studerandena färdigheter att handla i enlighet med sina värderingar, bland annat för att främja en hållbar utveckling.

### **Jämlikhet och jämställdhet**

Jämlikhet och jämställdhet förverkligas i gymnasiets verksamhet. Genom att motarbeta diskriminering, uppmuntra till positiv särbehandling och ge stöd för lärandet främjas jämlikheten.

Åtgärderna som är inskrivna i gymnasiets plan för jämlikhet och jämställdhet främjar ett jämlikt och jämställt gymnasium.

Helsingfors utgör en mångfacetterad miljö där människor med olika språk, kultur och livsåskådning möts. Helsingfors kulturarv och särställning som landets huvudstad synliggörs i undervisningen. Gymnasiegemenskapen är vidsynt och öppen. Studerandena lär sig att samarbeta, att förhålla sig förstående gentemot andra människor och att reflektera över värden som stöder ett gemensamt gott liv.

### **Välbefinnande**

Studerandena lär sig att ta hand om sitt eget och andras välbefinnande. Detta stöds genom omsorg och gemenskap.

Studerandena har rätt till studiero samt en trygg och fungerande studiemiljö där de öppet kan uttrycka sina tankar. Tillräckligt stöd i rätt tid säkrar både lärandet och välbefinnandet.

Studerandena bygger upp en förståelse om både sitt fysiska och mentala välbefinnande under gymnasietiden. Välbefinnande kan du läsa mera om i kapitel 3.4 Verksamhetskultur och 6.2 Mångsidig kompetens.

### **Hållbar livsstil**

Hela gymnasiegemenskapen känner till målen för en hållbar utveckling. För att kunna göra ansvarsfulla val i den egna vardagen, i samhället och på global nivå behövs förståelse för ekologisk, ekonomisk och social hållbarhet. Studerandena är medvetna om betydelsen av olika kulturarv i sin utveckling till världsmedborgare.

### **Kunskap och etik**

Gymnasiegemenskapen kommunicerar och handlar på ett konstruktivt, etiskt och lösningsinriktat sätt som respekterar människovärdet. I gymnasiet tränar vi ett ansvarsfullt utövande av yttrandefriheten och värnar om rätten att ifrågasätta. Studerandena förhåller sig kritiskt till information, kan uppskatta dess tillförlitlighet och förstår hur vetenskaplig kunskap skapas. Målet är att studerandena handlar och gör sina val på basis av tillförlitlig information.

## 3. Undervisningen

### 3.1. Studiernas uppbyggnad

*I gymnasieutbildningen för unga omfattar gymnasiets lärokurs 150 studiepoäng.*

*Gymnasiestudierna ska bestå av obligatoriska och nationella valfria studier som utbildningsanordnaren ska erbjuda den studerande enligt bilaga 1 i statsrådets förordning om gymnasieutbildning (810/2018). Lärokursen för gymnasieutbildning för unga ska innefatta nationella valfria studier enligt statsrådets förordning till en omfattning av minst 20 studiepoäng. Lärokursen kan därtill omfatta gymnasiediplom och övriga valfria studier på det sätt som utbildningsanordnaren beslutar.*

*Utbildningsstyrelsen har utarbetat grunderna för gymnasiets läroplan för sådana obligatoriska och nationella valfria studier som avses i bilaga 1 i statsrådets förordning om gymnasieutbildning, med undantag av temastudier. Därtill har Utbildningsstyrelsen utarbetat grunder för läroplanen för gymnasiediplom. Gymnasiediplomen omfattar två studiepoäng.*

*Utbildningsanordnaren beslutar i hur omfattande studieavsnitt studierna erbjuds för den studerande. Utbildningsanordnaren ska ändå erbjuda den studerande möjlighet att avlägga valfria nationella studier enligt bilaga 1 i statsrådets förordning om gymnasieutbildning som studieavsnitt som omfattar två studiepoäng.*

*I den lokala läroplanen bestäms i vilken ordning studierna i ett läroämne ska avläggas och hur de delas in i studieavsnitt.*

#### Lokal precisering

I Helsingfors stads gymnasier skapar vi ett gemensamt ämnesövergripande studieavsnitt, vars tema är ett Kolneutralt Helsingfors 2035. Innehållet i studieavsnittet definieras varje läsår i gymnasiernas verksamhetsplan. Det här studieavsnittet består av obligatoriska och eventuellt valfria studieavsnitt i olika läroämnena, bland annat naturvetenskapliga. Studieavsnittet riktar sig till alla studerande i första årskursen. Studieavsnittet är en del av sektorns lärstyg som går under namnet STEAM.

Andra ämnesövergripande studieavsnitt beslutar gymnasierna själva om.

### 3.2. Synen på lärande

*Grunderna för gymnasiets läroplan bygger på en syn på lärande, där lärandet är ett resultat av den studerandes aktiva och målinriktade arbete. Under lärprocessen tolkar, analyserar och utvärderar den studerande olika slag av information och bygger ny kunskap utgående från sina tidigare erfarenheter och kunskaper. Den studerande utvecklar lösningar och nya helheter genom att kombinera kunskaper och färdigheter på ett nytt sätt.Handledning och konstruktiv respons stärker självförtroendet och hjälper den studerande att ställa upp egna mål, utveckla sitt tänkande och arbeta på ett ändamålsenligt sätt i riktning mot sina mål.*

*Lärandet sker genom samverkan med andra studerande, lärare och sakkunniga samt i olika grupper och miljöer. Lärandet är mångfasetterat och knutet till den aktivitet, den situation och den kultur där det försiggår. Viktigt med tanke på lärandet är också språket, den kroppsliga uttrycksförmågan och användningen av olika sinnen. I gymnasiet ska den studerande handledas att upptäcka samband mellan begrepp, vetenskapsområden och kunskaper och att i föränderliga situationer tillämpa det hen tidigare lärt sig. Samtidigt utvecklas även färdigheter som det kontinuerliga lärandet förutsätter. En studerande som är medveten om sina lärprocesser kan bedöma och utveckla sina studiefärdigheter och sitt tänkande samt i tilltagande grad självständigt*

ta ansvar för sina studier. Framgångar i studierna och andra positiva erfarenheter samt uppmuntrande handledning stärker den studerandes tilltro till sina egna möjligheter och inspirerar till studier.

### Lokal precisering

Helsingfors stads gymnasier skapar möjligheter för alla studerande att inspireras av sitt lärande och att lyckas nå sina mål. En konstruktiv och uppmuntrande handledning stöder allt lärande. Så stärks den studerandes självförtroende och kontroll över det egna lärandet och den studerande kan växa till att använda hela sin förmåga. Att lära sig tillsammans stärker studerandenas upplevelse av en trygg gemenskap.

Synen på lärandet är en del av verksamhetskulturen, där de värden som vi i Helsingfors stads gymnasier anser vara viktiga, betonas: delaktighet och aktivitet, jämlikhet och jämställdhet, välbefinnande, en hållbar livsstil samt kunskap och etik. Verksamhetskulturen gör att de studerande upplever glädjen i att lära sig.

I kapitel 3.4 kan du läsa mera om verksamhetskulturen i Helsingfors stads gymnasier.

I våra gymnasier utvecklar de studerande en mångsidig kompetens och växer till att bli kreativa och ansvarsfulla skapare av framtiden.

## 3.3. Studiemiljöer och studiemetoder

*Studiemiljöerna och -metoderna i gymnasiet ska utformas utgående från synen på lärande och målen för undervisningen. I utvecklingen av studiemiljöer och val av studiemetoder ska man även ta i beaktande de studerandes olika utgångslägen och förutsättningar, intressen, åsikter och individuella behov samt de förutsättningar som krävs i framtiden och arbetslivet.*

---

### Studiemiljöer

*Mångsidiga, trygga och trivsamma studiemiljöer i gymnasiet främjar studie- motivationen, berikar erfarenheterna som studierna ger samt uppmuntrar till verksamhet som följer principen om hållbar utveckling. En bra studiemiljö stödjer såväl interaktion som kollaborativt och självständigt arbete. Vid utvecklingen av studiemiljöerna ska man fästa uppmärksamhet vid tillgänglighet och hinderfrihet. Den studerande aktiveras till att utveckla sina studiemiljöer.*

*Den byggda miljön och naturen ska utnyttjas i studierna så att kreativt tänkande och forskningsbaserade studier är möjliga. Lokaler, material och sakkunskap som erbjuds av universitet, yrkeshögskolor och andra läroanstalter, bibliotek, idrotts- och naturcenter, medborgarorganisationer och konst- och kulturinstitutioner, arbetslivet samt företag och andra parter ska utnyttjas såväl på nationell som på internationell nivå. De studerande ska erbjudas möjligheter att lära sig även i autentiska arbetsmiljöer som företag, andra arbetslivsorganisationer eller inom ett övningsföretag. Studiemiljöerna ska även vidgas till sammanhang utanför läroanstalten med hjälp av informations- och kommunikationsteknik.*

*Den studerande ska handledas att använda digitala studiemiljöer, studiematerial och verktyg för att söka, behandla och utvärdera information och för att producera och dela ny kunskap. Den studerandes individuella studiegång, lärtig och kunskapsutveckling ska stödjas genom att hen erbjuds möjligheter att genomföra studier också som nätbaserade studier.*

*När studierna genomförs som självständiga studier är det viktigt att beakta den studerandes förutsättningar att genomföra studierna utan att delta i under- visning. Man ska också beakta den studerandes behov av handledning och stöd.*

## **Studiemetoder**

*I gymnasiet ska man använda mångsidiga undervisnings-, handlednings- och studiemetoder som anknyter till det kunnande om vetenskapsområdets begrepp och metoder som läroämnet förutsätter. Med olika undervisningsrelaterade lösningar kan man stödja den studerande att utveckla sin förmåga att behärska helheter och sina ämnesövergripande kunskaper. Studiemetoder som bygger på undersökning, experiment och problemlösning främjar förmågan att lära sig och utvecklar ett kritiskt och kreativt tänkande.*

*Meningsfulla lärupplevelser förbinder och motiverar till studier. Den studerande ska ges möjligheter att arbeta med uppgifter, i vilka kunskaper och färdigheter kopplas ihop dels med hens egna erfarenheter, dels med olika företeelser i omgivningen och samhället. Den studerande ska uppmuntras att lösa problembaserade och tillräckligt utmanande uppgifter, upptäcka problem och att ställa frågor och söka svar.*

*Målet med undervisnings- och studiemetoderna i gymnasiet är att den studerande ska arbeta aktivt och utveckla samarbetsfärdigheter. Den studerande ska vägledas att planera sina studier, utvärdera sina arbetsfärdigheter och sin arbetsteknik samt ta ansvar för sitt lärande. Hen ska använda digitala verktyg på ett mångsidigt sätt, både i kollaborativt och självständigt arbete.*

*Vid valet av studiemetoder och i handledningen av arbetet ska man fästa uppmärksamhet vid jämlika studiemöjligheter samt sträva efter att identifiera och förändra könsbundna attityder och rutiner.*

## **Lokal precisering**

### **Studiemiljöer**

I Helsingfors stads gymnasier beaktar vi de studerandes olika behov och bakgrund.

Vi utnyttjar hela staden som lärmiljö och erbjuder mångsidiga studiemiljöer som sträcker sig utanför skolans egna lokaler. Helsingfors är en föregångare vad gäller att utnyttja digitala lärmiljöer och tjänster på ett pedagogiskt sätt. I Helsingfors finns det utmärkta möjligheter till att samarbeta med högskolor och företag samt till att stärka det internationella kunnandet. Vi utnyttjar huvudstadens konst-, vetenskaps- och kulturutbud som en del av gymnasiestudierna.

Studiemiljöerna stöder rörelse under skoldagen och minskar på sittandet.

### **Studiemetoder**

Mångsidiga studiemetoder stöder studerandenas aktiva deltagande och delaktighet, välbefinnande och växande som människa. När de studerande har möjlighet att välja sina studiemetoder blir engagemanget i studierna starkare, vilket motiverar dem att studera målinriktat. Att de också får vara med i planeringen och valet av studiemetoder bidrar till att de tar ett större ansvar för sina studier och att de bättre förstår sitt sätt att lära sig på.

Gemensamma aktiviteter ökar den studerandes känsla av välbefinnande och trygghet. Den studerandes aktiva roll i det egna lärandet samt utvecklandet av en förmåga till reflektion och självutvärdering är av central betydelse.

Våra undervisningsmetoder inspirerar de studerande att utveckla sitt sätt att tänka och lära sig lära samt utvecklar självstyrning, samarbetsförmåga och förmåga till växelverkan, problemlösningsförmåga och kreativitet. Genom bedömning och handledning stöder vi utvecklandet av de här färdigheterna. De studerandes mångfald är en rikedom, som vi beaktar i planeringen av undervisningen.

## 3.4. Verksamhetskultur

Verksamhetskulturen är en tolkning av vad gymnasiets uppdrag att undervisa och fostra innebär i praktiken. Den ska genomsyra läroanstaltens hela verksamhet och allas sätt att bemöta varandra. Gymnasiet är en egen utbildningsform och varje gymnasium har en egen verksamhetskultur. De olika delarna av den lokala läroplanen konkretiseras i verksamhetskulturen. Verksamhetskulturen innehåller både medvetna och omedvetna faktorer som återspeglas i läroanstaltens verksamhet.

Verksamhetskulturen ska stödja den studerande att vara aktiv och delta i den gemensamma verksamheten. Verksamhetskulturen ska främja varje enskild studerandes möjlighet att delta i utvecklingen av studiemiljön och den gemensamma verksamhetskulturen. I grunderna för gymnasiets läroplan betonas en verksamhetskultur som skapar en positiv attityd och uppmuntrar till lärande samt främjar en hållbar framtid. Verksamhetskulturen ska utvecklas i samarbete med de studerande, vårdnadshavarna, gymnasiets hela personal och samarbetspartner. Principerna för att utveckla och utvärdera verksamhetskulturen, särskilda utbildningsuppgifter och eventuella lokala prioriteringar ska beskrivas i den lokala läroplanen.

Utvecklingen av verksamhetskulturen ska utgå från följande teman:

### **En lärande gemenskap**

Gymnasiet är en lärande gemenskap som ska främja alla sina medlemmars lärande och utmana till målinriktat arbete. För att bygga upp en lärande gemenskap förutsätts att alla är med och skapar en atmosfär som präglas av omtanke. Arbetssätt som stärker det kollaborativa och individuella lärandet ska systematiskt utvecklas. Arbetet ska utgå från den studerande och stärka hens utveckling och välbefinnande, lärande och ork. En positiv inställning till lärandet lägger grund för framtida färdigheter och kontinuerligt lärande.

En lärande gemenskap skapar rutiner för kommunikationen både inom läroanstalten och med det omgivande samhället. Det förutsätter samarbete med vårdnadshavarna, andra läroanstalter och utbildningsstadier, med kultur- och forskningsinstitut, medborgarorganisationer och arbets- och företagsliv. Digitaliseringen möjliggör kollaborativt lärande och skapande av kunskap samt användning av olika slag av studie- och kunskapsmiljöer. Den studerande ska handledas att agera också i en nätverksbaserad och globaliserad värld.

### **Delaktighet och gemenskap**

Delaktighet och demokratisk verksamhet ger den studerande förutsättningar att växa till en aktiv medborgare. Gymnasiet ska främja den studerandes delaktighet och ge hen mångsidiga möjligheter att delta i utvecklingen av studiemiljön, verksamhetskulturen och i beredningen av beslut som inverkar på den studerande. Man ska se till att den studerande får vara med och bygga upp gemenskapens verksamhet och välbefinnande. Den studerande ska uppmuntras att uttrycka sin åsikt, vara med och besluta om gemensamma frågor samt agera ansvarsfullt i olika grupper och i samhället. Hen ska även uppmuntras att vara aktiv och att delta i till exempel studerandekårs- och tutorverksamhet.

Läroanstalten ska systematiskt, i samarbete med olika samarbetspartner, utveckla konstruktiva handlingssätt som skapar delaktighet och gemenskap. I undervisningen ska man använda kollaborativa arbetssätt och stödja den studerande att utveckla sociala relationer i grupp. I början av gymnasiestudierna ska fokus ligga på att öva på kollaborativa arbetssätt till exempel med hjälp av grupphandledning.

### **Välbefinnande och en hållbar framtid**



Gymnasieutbildningen stärker den studerandes fysiska, psykiska och sociala välbefinnande och ger färdigheter att upprätthålla välbefinnandet under olika skeden i livet. Studiernas inverkan på den studerandes välbefinnande ska tas i beaktande i allt planerings- och utvecklingsarbete i gymnasiet som även de studerande ska delta i. Välbefinnandet styr all verksamhet i gymnasiet och allas arbete, såväl i dagliga möten med andra som i undervisningen.

Verksamhetskulturen ska uppmuntra den studerande att tillägna sig en aktiv livsstil samt skapa strukturer som betonar rörlighet och motion i gymnasiets vardag. En verksamhetskultur som främjar en aktiv livsstil bidrar till mindre stillasittande och leder till att den studerande upplever mindre stress samtidigt som den främjar lärandet. Pauser under skoldagen och tillräcklig vila stödjer den studerandes ork och återhämtning. Måltiden är en del av en verksamhetskultur som främjar den studerandes välbefinnande. Arbetssätt som främjar samhörighet, en trygg atmosfär och psykiskt välbefinnande är en del av skoldagen. Den studerande vägleds att identifiera sig själv som en unik individ och att skapa och upprätthålla mänskliga relationer samt att värdesätta sig själv och andra.

Den studerande ska uppmuntras att arbeta för en rättvis och hållbar framtid. Ett ansvarsfullt förhållningssätt till miljön ska återspeglas i vardagens val och rutiner vid läroanstalten. Verksamhetssätten och praxisen ska stödja den studerandes och gruppens välbefinnande och skapa en rofylld och trygg atmosfär. Kommunikationen i gruppen ska präglas av öppenhet, omsorg och ömsesidig respekt. Dessa aspekter ska beaktas i läroanstaltens hela verksamhet och styra allas arbete.Handledning och studerandevård är hela läroanstaltens gemensamma uppgift. Den studerande har rätt till lagenlig handledning och stöd med hänsyn till hens individuella och särskilda behov.

### **Jämlikhet och likabehandling**

Gymnasiet ska främja likabehandling och jämställdhet i all sin verksamhet. Gemenskapens medlemmar ska bli hörda, sedda och behandlas på lika grunder. Upplevelser av rättvisa, trygghet och av att bli accepterad skapar förtroende och främjar arbetsron. Mobbning, trakasserier, våld, rasism eller diskriminering accepteras inte, utan de ska förebyggas och tas itu med.

Likabehandling förutsätter att de grundläggande rättigheterna och möjligheterna att delta tryggas för alla och att den studerandes individuella behov tas i beaktande och värdesätts. Undervisningen är genusmedveten och respekterar den studerandes integritet. Den lärande gemenskapen uppmuntrar den studerande till att identifiera sina egna värderingar, attityder och styrkor. Den studerande handleds att förhålla sig till olika läroämnen och val utan könsbundna rollmodeller och att ha ett öppet förhållningssätt till sin framtid och sina egna mål.

### **Kulturell mångfald och språklig medvetenhet**

Kulturell och språklig mångfald ska värdesättas i gymnasiet. Olika språk, religioner och åskådningar lever sida vid sida och i växelverkan med varandra. Den lärande gemenskapen ska dra nytta av landets kulturarv, national- och minoritetsspråk samt den egna och omgivningens kulturella, språkliga, religiösa och åskådningsmässiga mångfald. Det är viktigt att förstå språkens centrala betydelse för lärande och kommunikation samt för identitetsskapande och integrering i samhället. Varje läroämne har sitt eget sätt att använda språket, sitt eget begreppssystem och textbruk, vilket öppnar upp olika perspektiv på de företeelser som behandlas i undervisningen. I ett språkmedvetet gymnasium utvecklar den studerande flerspråkighet, vilket innebär kunskaper om och i språkbruket inom olika vetenskapliga discipliner, inom modersmålet och dess språkliga varianter såsom dialekter, samt inom övriga språk på varierande nivå. I gymnasiet är varje lärare också lärare i språket inom den vetenskapliga disciplin som läroämnet grundar sig på samt lärare i multilitteracitet.

### **Lokal precisering**

## Verksamhetskulturen

Verksamhetskulturen i våra gymnasier ger studerandena möjlighet att ställa upp individuella mål och uppnå dessa genom att vara aktiva och lära sig tillsammans med andra. Vår verksamhetskultur gör att de studerande upplever glädje i att lära sig.

Verksamhetskulturen stöder också utvecklingen av den mångsidiga kompetensen. Den mångsidiga kompetensen består av kompetens för välbefinnande, kommunikativ kompetens, tvärvetenskaplig och kreativ kompetens, samhällelig kompetens, etisk kompetens och miljökompetens samt global och kulturell kompetens. Mer information om de här delområdena finns i kapitel 6.2.

Helsingfors erbjuder särskilt goda möjligheter till samarbete med högskolor och arbetsliv samt till att förstärka det internationella kunnandet. Vi utnyttjar huvudstadsregionens konst-, vetenskaps- och kulturutbud som en del av gymnasiestudierna. De studerande bekantar sig på ett mångsidigt sätt med samhälleligt beslutsfattande, landets förvaltning och till exempel olika medborgarorganisationers verksamhet.

## Delaktighet

En central princip i Helsingfors stads gymnasier är, att alla medlemmar i den lärande gemenskapen är delaktiga. Med delaktighet menas den studerandes engagemang i den egna lärprocessen, påverkan i olika grupper och i samhället. Vi uppmuntrar de studerande att vara delaktiga och påverka i frågor som berör dem.

De studerande sätter upp mål för sina studier och dessa mål fungerar som grund för det egna lärandet samt utvärderingen av den egna lärprocessen. Alla studerande hör till studerandekåren.

De studerande deltar i planeringen och utvärderingen av gymnasiets verksamhet. Inom studerandekårsverksamheten får de studerande möjlighet att påverka i ärenden som berör dem samt delta i beslutsfattandet. De studerande deltar också i olika arbetsgrupper i skolan och inom staden.

Studerandekåren har en viktig roll i att organisera och ordna olika projekt och evenemang i skolan, samt i att synliggöra verksamheten till exempel i sociala medier. De här projekten och evenemangen stärker gemenskapen i gymnasiet.

## Välbefinnande

I Helsingfors är gymnasiegemenskapens välbefinnande en central värdering. Målet är att studerandena lär sig att förhålla sig mångsidigt till sitt välbefinnande. De studerande förstår att det egna välbefinnandet påverkas av de egna valen, människorelationerna, hobbyerna, kosten, vilan och den fysiska aktiviteten. I en trygg miljö kan alla känna medkänsla både med sig själv och andra.

I gymnasierna får de studerande färdigheter att ta hand om sitt eget och andras välbefinnande. En viktig faktor är den fysiska aktiviteten. Vi uppmuntrar de studerande att röra på sig och stöder de studerande i att tillägna sig en aktiv livsstil. Gymnasiets gemensamma satsning på fysisk aktivitet ökar allas välbefinnande och samhörighetskänsla.

För att främja den fysiska aktiviteten använder vi funktionella undervisningsmetoder som minskar på sittandet. Hela staden används som lärmiljö, vilket ökar de studerandes fysiska aktivitet under skoldagen.

Studerandena kan fungera som motionstutorer och uppmuntra alla gymnasiestuderande och personalen att röra på sig. Vi ordnar idrottsdagar och olika evenemang eller aktiviteter med rörelse i fokus i enlighet med det egna gymnasiets verksamhetskultur. Vi kan också ordna pausgymnastik eller rastaktiviteter och vi uppmuntrar de studerande att ta del av motionsutbudet i huvudstadsregionen.

Lärarna stöder de studerandes välbefinnande tillsammans med studerandevården, informerar om stödfunktioner samt hänvisar studerandena vidare till dessa vid behov. Grupphandledningen,

gruppsamhörigheten och tutorverksamheten spelar en viktig roll i att förebygga mobbning, ensamhet och känslan av att bli lämnad utanför. Kamratstöd stöder lärandet tillsammans.

### Jämlikhet och jämställdhet

Vi behandlar gemensamt frågor gällande jämlikhet och jämställdhet och vi förbinder oss till att främja dessa tillsammans. Förbud mot diskriminering, positiv särbehandling och stöd för lärandet stöder jämlikhet. Gymnasiets egen plan för jämlikhet och jämställdhet innehåller de åtgärder som vi alla förbinder oss att följa och vi utvärderar årligen att åtgärderna förverkligas. Speciell uppmärksamhet fäster vi vid rådande praxis, handledning, kommunikation och en trygg verksamhetsmiljö.

Vi uppmärksammar valet av läromaterial på så sätt, att det är språkmedvetet och återspeglar ett samhälle som präglas av mångfald. I all kommunikation strävar vi efter ett könsneutralt språk som främjar jämlikhet. Inom undervisningen och handledningen skapar vi karriärstigar som främjar mångfald, jämlikhet och jämställdhet. Mångkulturalism är en naturlig del av gymnasiets verksamhet och vardag.

### Hållbar livsstil

I Helsingfors stads gymnasier är ekologisk, ekonomisk, social och kulturell hållbarhet synliga i vardagen. Vi strävar efter att stärka det ekologiska tänkandet, miljökompetensen samt att uppmuntra till ett ansvarsfullt förhållningssätt. Miljökompetensen syns i olika val och handlingar i vardagen. Att uppnå målen i åtgärdsprogrammet Kolneutralt (klimatneutralt) Helsingfors 2035 är en viktig del av verksamhetskulturen i samtliga gymnasier och till exempel miljöprogrammet Grön Flagg stärker samhörigheten och delaktigheten.

## 3.5. Samarbete mellan hem och läroanstalt

*Enligt 31 § i gymnasielagen (714/2018) förutsätts att gymnasieutbildningen för unga genomförs i samarbete med hemmen. Utgångspunkten för samarbetet är en öppen och jämlik kommunikation och ömsesidig respekt. Ett aktivt samarbete ska stödja den studerandes förutsättningar för lärande samt hens sunda utveckling och välbefinnande. Ett aktivt samarbete främjar de studerandes och vårdnadshavarnas delaktighet samt stärker gemenskapen, välbefinnandet och tryggheten vid läroanstalten. Samarbetet med vårdnadshavarna och hemmen ska ingå i gymnasiets verksamhetskultur och fortgå under den studerandes hela gymnasietid.*

*Samarbetet ska vara mångsidigt och samarbetsformerna ska systematiskt utvecklas. Vårdnadshavarna ska informeras om gymnasiet som utbildningsform och om gymnasiets praxis och uppmuntras att stödja den studerande i hens studier samt att delta i samarbetet och utvecklingen av läroanstaltens verksamhet. Tillsammans med den studerande ska man följa med hur arbetet och studierna framskrider och i tillräcklig grad informera vårdnadshavarna om situationen. De studerande och vårdnadshavarna ska också ges information om handledningen och den gemensamma studerandevården samt om specialundervisningen och det övriga stödet för lärande.*

*Samarbetet ska utgå från den studerandes individuella förutsättningar och behov. I samarbetet mellan läroanstalten och hemmet och i synnerhet i den individuella studerandevården ska man beakta den unga vuxnas och myndiga studerandes växande självständighet och ansvar. Också olika typer av familjer och deras specifika behov ska tas i beaktande. Att utnyttja vårdnadshavarnas kompetens inom läroanstalten stärker verksamhetskulturen. Samarbetet är särskilt viktigt vid utbildningens övergångsskeden, i planeringen av studierna och i handledningen av och stödet för en studerande som eventuellt behöver stöd.*

*Ansvar för att utveckla samarbetet samt för att skapa förutsättningar och former för samarbetet ligger hos utbildningsanordnaren. Utbildningsanordnaren ska i den lokala läroplanen fastställa hur samarbetet mellan hem och läroanstalt genomförs. I enlighet med 31 § i*

*gymnasielagen (714/2018) ska utbildningsanordnaren regelbundet utreda de studerandes och deras vårdnadshavares åsikter om läroanstaltens och utbildningsanordnarens verksamhet.*

### **Lokal precisering**

Vi uppmanar vårdnadshavarna att aktivt delta i gymnasiets verksamhet och kallar vårdnadshavare till gymnasiets direktion och studerandevårdsgrupper. Mer information om studerandevårdsgrupperna hittar du i kapitel 4.3. Vi uppmanar regelbundet studerandena och vårdnadshavarna att ge sin syn på verksamheten, till exempel via enkäter eller genom att höra vårdnadshavarna under föräldrakvällar. På det här sättet kan vi utvärdera och utveckla verksamheten.

I början av läsåret informerar vi vårdnadshavarna om gymnasiets praxis, läsårets gång, gymnasiestudiernas mål och frågor som rör handledning. En föräldraförening eller en annan förening kan fungera som stöd för gymnasiets verksamhet och i samarbetet mellan hemmet och skolan.

Grupphandledare, studiehandledare, ämneslärare, rektorn, studerandevårdsteamet samt eventuell övrig personal kan kontakta vårdnadshavarna. Vi specificerar rollfördelningen i varje gymnasium och informerar vårdnadshavarna om vilken den primära kanalen för information och kommunikation är. Vårdnadshavarna kan följa med gymnasiets vardag också via sociala medier.

Vi tar hänsyn till familjernas mångfald. Kommunikationen är tydlig och vid behov flerspråkig.

## **3.6. Högskolor, arbetsliv och internationalisering**

*Gymnasieutbildningens lärokurs för unga ska ge den studerande möjlighet att utveckla sina färdigheter för fortsatta studier, sitt internationella kunnande samt sitt arbetslivs- och företagarkunnande (gymnasielagen 714/2018, 15 §). För att stödja gymnasiestudiernas framskridande och övergången till fortsatta studier och arbetsliv ska den studerande göra upp en individuell studieplan.*

*Den studerande ska ha möjlighet till individuella val som gäller studierna så att hen kan delta i undervisning som ges av högskolor och andra läroanstalter både i hemlandet och på internationell nivå.*

*Gymnasieutbildningen ska mångsidigt utnyttja studiemiljöer som ökar kännedomen om fortsatta studier och arbetsliv, även på internationell nivå, samt stödjer den studerandes studiemotivation och hjälper hen att hitta sina styrkor (statsrådets förordning om gymnasieutbildning 810/2018, 4 §). Därtill ska den studerande få insikter i framtidstänkande och prognostisering.*

*Utbildningsanordnaren ska också erkänna kunnande som förvärvats på annat håll och som motsvarar målen och innehållet i läroplanen. (Gymnasielagen 714/2018, 27 §.)*

*Då man planerar gymnasiets studieutbud kan man till studieavsnitten kombinera delar av internationellt kunnande och arbetslivskunnande och orienterande högskolestudier. I den lokala läroplanen ska man definiera målen för samarbetet och hur det genomförs samt besluta om samarbetspartner. Gymnasiets verksamhetskultur och den mångsidiga kompetensen bidrar tillsammans med samtliga läroämnen till att stärka den studerandes färdigheter för fortsatta studier samt hens arbetslivskunnande och internationella kunnande.*

### **Samarbete med högskolor**

*Gymnasieutbildningen ger den studerande färdigheter att inleda studier som leder till högskoleexamen vid ett universitet eller en yrkeshögskola. (Gymnasielagen 714/2018, 2 § 1mom.)*

En del av studierna i gymnasieutbildningens lärokurs ska ordnas i samarbete med en eller flera högskolor. (Gymnasielagen 714/2018, 13 § 3 mom.)

Undervisningen och den övriga verksamheten i gymnasiet ska ordnas så att alla studerande har mångsidiga möjligheter att få information om och erfarenheter av högskolestudier. Ett centralt mål är att övergången från gymnasiet till högskolestudier och vidare till arbetslivet ska ske smidigare.

Högskolestudier och de färdigheter som den studerande behöver för dem ska kopplas till den mångsidiga kompetensen samt målen för och innehållen i olika läroämnen.Handledningsverksamheten i gymnasiet ska i samarbete med undervisningen i olika läroämnen motivera den studerande att bekanta sig med studieutbudet vid högskolor och andra läroanstalter och de livsval och yrkes- och karriärmöjligheter som de medför.Handledningen ska också stödja den studerande i utarbetandet av en plan för fortsatta studier. I den studerandes individuella studieplan ska ingå studier där den studerande får bekanta sig med högskolestudier och studier som avläggs vid en högskola.

Den studerande ska handledas att fördomsfritt bekanta sig med studieutbudet vid olika högskolor utan könsbundna attityder och andra förutfattade meningar. Den studerande handleds till kontinuerligt lärande och till att skaffa sig mång- sidiga färdigheter som behövs inom olika högskolestudier och för arbetslivet i olika branscher. Den studerande får bekanta sig med vilka möjligheter det finns till fortsatta studier och en karriär på internationell nivå. Undervisningen ska lyfta fram vilken betydelse allmänbildning, språkkunskaper och kännedom om olika kulturer har som en förutsättning för framgångsrika fortsatta studier och en framgångsrik karriär. Av delområdena inom mångsidig kompetens betonas tvärvetenskaplig och kreativ kompetens, kommunikativ kompetens samt global och kulturell kompetens då den studerande förbereder sig för högskolestudier. I den lokala läroplanen ska man fastställa fokusområdena för introduktionen till högskolestudier samt på vilka konkreta sätt den studerande ska bekanta sig med högskolestudier.

### **Arbetslivsfärdigheter**

Undervisningen enligt lärokursen ska ordnas så att den studerande har möjlighet att utveckla sitt internationella kunnande samt sitt arbetslivs- och företagarkunnande (gymnasielagen 714/2018, 13 § 3 mom.).

Undervisningen och den övriga verksamheten i gymnasiet ska ordnas så att alla studerande har mångsidiga möjligheter att få information om hurdana framtidsutsikter och utvecklingsmöjligheter arbetslivet erbjuder för att de ska kunna planera sin egen framtid och sina fortsatta studier. Den studerande ska uppmuntras att bekanta sig med vilka arbetslivsmöjligheter det finns på internationell och global nivå. Den studerande bekantar sig med nya sätt att arbeta och nya former av entreprenörskap och ekonomisk verksamhet för att bilda sig en uppfattning om vilka kunskaper och färdigheter som behövs nu och i framtiden. Den studerande ska erbjudas lärupplevelser som inspirerar hen att vara fördomsfri, initiativtagande och företagsam, att samarbeta och ta ansvar samt lösa problem på ett konstruktivt sätt i enlighet med principerna för en hållbar framtid.

Den studerande ska uppmuntras att agera på ett kreativt, etiskt hållbart och modigt sätt i en verksamhetsmiljö som förändras snabbt, i arbetslivet och andra skeden i livet. Den studerande ska också uppmuntras att ta till vara olika möjligheter. Den studerande handleds att bli medveten om och dokumentera sina intressen, styrkor och kunskaper som berör studier och arbete. Gymnasiet skapar möjligheter för den studerande att aktivt, fördomsfritt och systematiskt reflektera över och dela med sig av sina kunskaper i anslutning till arbetsliv och entreprenörskap.

Den studerandes företags- och arbetslivsfärdigheter ska utvecklas i samband med olika läroämnen som en del av studieavsnitten och studiehandledningen samt i samband med all övrig verksamhet i gymnasiet. Man ska utveckla mångsidiga samarbetsformer, i synnerhet mellan gymnasiet och arbetslivet, men också mellan gymnasiet, företag och tredje sektorn. Läroämnena

och den mångsidiga kompetensen i gymnasiet samt verksamhet utanför gymnasiet som räknas till godo i studierna ger den studerande insikt i ett meningsfullt liv där arbetet utgör en central del.

Av delområdena inom mångsidig kompetens betonas kommunikativ kompetens, tvärvetenskaplig och kreativ kompetens, samhällskompetens samt etisk kompetens och miljökompetens då den studerande förbereder sig för arbetslivet. Som en del av eller utöver dessa ska studierna även betona livsfärdigheter, samarbetsförmåga, språkkunskaper och kulturell kompetens, motivation att lära sig, flexibilitet, förmåga att bedöma och utveckla sitt eget kunnande samt förmåga att förstå vad förändringarna som sker i arbetslivet innebär för utvecklingen av det egna kunnandet.

I den lokala läroplanen ska gymnasiet dra upp riktlinjer för sitt samarbete med arbetslivet, såsom representanter för företagsvärlden, den offentliga sektorn och tredje sektorn.

### **Internationellt kunnande**

Undervisningen enligt lärokursen ska ordnas så att den studerande har möjlighet att utveckla sitt internationella kunnande samt sitt arbetslivs- och företagarkunnande (gymnasielagen 714/2018, 13 § 3 mom.).

Internationalisering som en del av gymnasieutbildningen ger den studerande en mångsidigare upplevelsevärld, vidgar hans världsbild och stärker hans färdigheter att agera på ett etiskt hållbart sätt i en globaliserad värld full av utmaningar och möjligheter. I utvecklingen av det internationella kunnandet fästs uppmärksamhet vid FN:s åtgärdsprogram för hållbar utveckling Agenda 2030 och särskilt dess mål 4.7, som tar fasta på världsmedborgarskap.

Den studerandes internationella kunnande utvecklas utifrån de olika läroämnena och samarbetet mellan dem samt utifrån den mångsidiga kompetensen. Uppmärksamhet ska fästas vid gymnasiets och utbildningsanordnarens mång- sidiga språkprogram och dess lösningar samt att den studerande får fördjupa sina kunskaper om olika kulturer.

Den studerande handleds till aktiv och systematisk internationell verksamhet genom att kunna ta del av internationalisering på hemmaplan och internationell mobilitet. Internationalisering på hemmaplan inbegriper till exempel besök eller projekt som genomförs i gymnasiet, i närheten av gymnasiet eller med hjälp av virtuell teknologi. Den studerande ska också uppmuntras att självständigt eller utifrån gymnasiets utbud ta del av orienterande studier, studieperioder eller utbytesstudier utomlands.

Av delområdena inom mångsidig kompetens stärker i synnerhet kommunikativ kompetens, samhällskompetens och global och kulturell kompetens den studerandes internationella kunnande. Som en del av eller utöver dessa ska man i undervisningen även betona en världsmedborgarattityd, språkkunskaper och kulturell kompetens, ett öppet intresse för nya dimensioner och möjligheter samt kontinuerligt lärande.

I den lokala läroplanen ska man besluta vad som betonas i utvecklingen av de studerandes internationella kunnande samt om formerna för internationaliseringen i gymnasiet.

### **Lokal precisering**

I Helsingfors stads gymnasier är internationalism och samarbetet med arbetslivet och högskolor sammanflätade med varandra i all verksamhet och i innehållen i läroämnena. De studerande fördjupar sin mångsidiga kompetens och sina färdigheter i kontinuerligt lärande så att de kan bygga en hållbar framtid i en föränderlig värld.

Vi erbjuder de studerande mångsidiga möjligheter att utveckla sitt internationella kunnande. Dessutom får de beredskap för fortsatta studier, en fördjupad inblick i de möjligheter som arbetslivet erbjuder och en uppfattning om hur de kan påverka i samhället.

Sektorn för fostran och utbildning upprätthåller, koordinerar och utvecklar gymnasiernas samarbetsnätverk. Nätverket samarbetar med högskolor, företag och organisationer. I gymnasierna utvecklar vi aktivt både den internationella verksamheten och samarbetet med högskolor och arbetslivet. Formerna för de här samarbetena fastställer vi varje år i verksamhetsplanen.

Vi använder i stor utsträckning huvudstadsregionen som lärmiljö och utnyttjar de möjligheter som den digitala tekniken erbjuder för deltagande i evenemang runtom i världen.

Kunnande som de studerande har förvärvat annanstans identifierar vi och erkänner som en del av ämnesstudierna eller studier inom ramarna för aktivitetsstigen. De studerande kan till exempel inkludera högskolestudier och verksamhet med anknytning till arbetslivet, fortsatta studier eller internationalism i de studier som ingår i gymnasietens lärokurs.

### **Samarbete med högskolor**

Alla studerande ges möjlighet att delta i högskolestudier. De bekantar sig med olika utbildningsalternativ i Finland och utomlands som en del av studierna i alla läroämnen. Vi utnyttjar i våra gymnasier högskolornas lärmiljöer, undervisning och sakkunniga. Tillsammans med universiteten och högskolorna kan ett enskilt gymnasium eller flera gymnasier gemensamt ordna till exempel

- infotillfällen om fortsatt utbildning
- studiebesök
- projekt
- tävlingar
- skuggning av studerande
- studier som genomförs i samarbete.

Vi kan också ordna digitala högskolesamarbeten.

Vi informerar våra studerande om möjligheten att delta i kurser vid någon högskola.

Ämnes- och speciallärarna, studiehandledarna och studerandevårdspersonalen hjälper den studerande att fördjupa sig i olika alternativ för sin fortsatta utbildning och utvidga sin förståelse för sina egna styrkor och intressen.

### **Samarbete med arbetslivet**

Samarbetet med arbetslivet är en motiverande och berikande del av studierna. De studerande får möjlighet att utveckla sina arbetslivs- och entreprenörsfärdigheter med stöd av ämneslärarna och studiehandledarna som en del av innehållet i läroämnena. Vi utnyttjar experter på olika områden genom t.ex. föreläsningar, besök, samlingskurser, karriärdagar, skuggningar och möjligheter att bekanta sig med arbetslivet. Vi samarbetar med såväl företag och organisationer som med den offentliga sektorn.

Formerna för samarbetet med arbetslivet och samarbetspartnerna väljer vi så att de uppfyller de studerandes önskemål och behov. Den studerande har omfattande möjligheter att utveckla sina arbetslivsfärdigheter tack vare de möjligheter som gymnasierna erbjuder och det nätverk som sektorn för fostran och utbildning koordinerar.

### **Internationalisering**

Helsingfors utgör en internationell lärmiljö, där de studerande har mångsidiga möjligheter att utvecklas till globala medborgare. De studerande har förmåga och är ivriga att fungera i en internationell dialog på ett globalt plan. De utvecklar sina internationella färdigheter med stöd av ämneslärare och studiehandledare via undervisningen i alla läroämnen. Internationalismen stärks också via besök, evenemang och projekt i Finland och i mån av möjlighet utomlands. Våra gymnasier samarbetar med internationella läroinrättningar, företag, högskolor, organisationer och kulturinstitutioner.

Internationaliseringen stöds av utbudet i främmande språk i Helsingfors stads gymnasier och i samarbete med utomstående parter.

Gymnasierna kan ansöka om externt understöd för studieprojekt som Europeiska unionen eller andra instanser erbjuder. Studerandena kan också delta i internationella projekt via digitala kanaler. Alla studieresor utomlands har akademiska mål och i dem ingår besök till läroinrättningar eller företag. I samband med att verksamheten planeras beaktas målen i programmet Kolneutralt (klimatneutralt) Helsingfors 2035.



## 4.Handledning och stöd för den studerande

### 4.1.Handledning

*En studerande som genomgår gymnasieutbildningens lärokurs har rätt att få personlig handledning enligt sina behov och annan handledning som anknyter till studierna och ansökan till fortsatta studier (gymnasielagen 714/2018, 25 § 2 mom.). Handledningen i gymnasiet ska bilda en helhet som fördjupar handledningen som den studerande har fått inom den grundläggande utbildningen och som pågår under hela gymnasieutbildningen ända till de fortsatta studierna. Handledningen ger den studerande bättre färdigheter att klara av förändrade livssituationer och utvecklar hens förmåga att göra val och fatta beslut om sina gymnasiestudier och fortsatta studier med beaktande av framtidens kompetensbehov. I enlighet med målen för mångsidig kompetens för gymnasieutbildningen blir studierna konkreta i form av arbetslivsfärdigheter och ett brett samhälleligt kunnande.*

*Handledningen ska stödja den studerandes välbefinnande, fostran och utveckling, erbjuda verktyg för bättre självkänedom och självreglering och uppmuntra till aktivt medborgarskap. Gemenskapen mellan de studerande, deras delaktighet, initiativförmåga och tillit till sitt eget kunnande ska utvecklas och upprätthållas under gymnasietiden. Handledningen ska främja jämlikhet och likabehandling i utbildningen samt förebygga marginalisering. Handledningen ska vara genusmedveten för att skapa jämlika förutsättningar för könen att komma in till fortsatta studier och i arbetslivet. Studierna och den studerandes välbefinnande ska följas upp och stödjas i samarbete med vårdnadshavarna och studerandevårdspersonalen.*

*Handledningen ska vara ett gemensamt arbete för hela läroanstaltens personal och ska ledas på ett målinriktat sätt. Man ska även samarbeta med högskolorna och arbetslivet. Handledningen kan ordnas som undervisning i form av ett studieavsnitt, individuellt och i smågrupper, som kamrathandledning eller*

*som en kombination av dessa. Den studerande ska vara aktiv och delaktig i handledningen och hen ska ha möjlighet att under gymnasiestudiernas gång delta i studiehelheter som ordnas tillsammans med högskolorna och arbetslivet. Studiehandledaren svarar för koordineringen och det praktiska genomförandet av studiehandledningen vid läroanstalten. Grupphandledaren fungerar som närmaste handledare för sin studerandegrupp. Ämnesläraren handleder den studerande i studietekniken i sitt eget ämne och hjälper den studerande att utveckla sin förmåga att lära sig lära. I samarbetet med högskolor och arbetslivet ska ämnesläraren stödja den studerandes förutsättningar för fortsatta studier och den studerandes arbetslivskunskaper vad beträffar ämnet i fråga.*

*Ämnesläraren ska i sin undervisning behandla helheter som förknippar det ämne som undervisas med fortsatta studier och arbetsliv.*

*Handledningen ska differentieras genom att beakta den studerandes personliga utgångspunkter, behov, mål, fritidssysselsättningar, intresseområden, kunskaps- områden och faktorer som inverkar på livssituationen. För att ännu bättre beakta den studerandes personliga behov kan handledningen genomföras i samarbete med olika sakkunniga. Den studerande ska informeras om vilka uppgifter olika personer har inom handledningen samt i vilka frågor och hur den studerande kan få hjälp av dem.*

*I den lokala läroplanen ska man beskriva hur samarbetet ordnas med den grundläggande utbildningen, yrkesutbildningen, högskolorna och andra utbildningsanordnare i utbildningens övergångsskeden. Därtill ska man tillsammans med högskolor utforma sätt att ge de studerande möjlighet till orienterande studier på högskolenivå och utveckla alternativa vägar till fortsatta studier. I den*

lokala läroplanen ska också beskrivas hur det yrkesövergripande samarbetet genomförs på regional nivå tillsammans med arbetslivet, de lokala arbets- och näringsbyråerna, social- och hälsovårdssektorn, ungdomsväsendet och andra aktörer. I den lokala läroplanen ska definieras hur man med hjälp av handledningen försäkrar att den studerande har möjlighet att utveckla sitt internationella kunnande och sitt arbetslivs- och företagarkunnande.

Som en del av den lokala läroplanen ska man utarbeta en handledningsplan som beskriver hur handledningen ordnas vid läroanstalten. Handledningsplanen är ett verktyg för att utvärdera och utveckla handledningsverksamheten.

Gymnasiets handledningsplan ska på basis av grunderna för gymnasiets läroplan innehålla följande:

- centrala begrepp i handledningen
- uppdrag och mål för handledningen
- hur handledningen ordnas
- aktörer och arbetsfördelning inom handledningen
- handledning vid övergångsskeden i utbildningen: samarbete med den grundläggande utbildningen, samarbete med högskolor, samarbete med yrkesläroanstalter på andra stadiet och övriga utbildningsanordnare samt hur den fortsatta handledningen ordnas
- innehåll, metoder och arbetssätt inom handledningen
- samarbete med arbetslivet och andra aktörer utanför läroanstalten
- utvärdering av handledningen.

I handledningsplanen ska man också fästa uppmärksamhet vid eventuella hinder vid utbildningens övergångsskeden. I planen ska man beskriva verksamhets- modeller med vilka man tryggar likabehandlingen då de studerande söker sig till gymnasieutbildning och därifrån till fortsatta studier. I planen ska också ingå en beskrivning av åtgärder som ska säkerställa en hinderfri lärtig och studiemiljö.

Som stöd för framskridandet i gymnasiestudierna och övergången till fortsatta studier och arbetsliv ska en studerande som genomgår gymnasieutbildningens

lärokurs i enlighet med 26 § 1 mom. i gymnasielagen (714/2018) utarbeta en individuell studieplan som innehåller en plan för studierna, en plan för student- examen och en plan för fortsatta studier och karriär. Enligt 26 § 2 mom. i gymnasielagen ska planen utarbetas i början av studierna med stöd av läro- anstaltens undervisnings- och handledningspersonal och den ska uppdateras regelbundet under studiernas gång.

Den individuella studieplanen ska bestå av följande delar:

1. en studieplan
  - tidigare utbildning och annat kunnande
  - kunskaper i svenska/finska och övriga språkkunskaper samt färdigheter för språkstudier
  - studier och/eller lärokurser som räknas till godo samt annat kunnande som räknas till godo
  - studier som avläggs; hur gymnasiestudierna ska framskrida, val av studieavsnitt
  - studieförhållanden, sätt på vilka studierna avläggs och eventuella särskilda undervisningsarrangemang
  - studiefärdigheter och eventuellt behov av stöd
  - studie- och/eller introduktionsperioder som genomförs vid högskolor eller eventuellt vid andra läroanstalter
  - arbetslivsorientering
  - beräknad tid för att avlägga studierna
2. en plan för studentexamen
3. en plan för fortsatta studier och karriären.

*I 27 § 1 mom. i gymnasielagen (714/2018) föreskrivs att utbildningsanordnaren, i samband med att den studerandes individuella studieplan utarbetas, har som uppgift att utreda och identifiera den studerandes tidigare förvärvade kunnande på basis av en utredning som den studerande framlägger. Enligt 27 § 2 mom.*

*i gymnasielagen ska utbildningsanordnaren också erkänna kunnande som förvärvats på annat håll och som motsvarar målen och innehållet i läroplanen. Den studerande ska i enlighet med 27 § 3 mom. i gymnasielagen vid behov visa sitt kunnande på det sätt som utbildningsanordnaren beslutar.*

*Handledningen är särskilt viktig vid övergångsskedena i utbildningen. Läroanstalten ska informera eleverna, vårdnadshavarna, elevhandledarna och lärarna i den grundläggande utbildningen om gymnasieutbildningen och ge dem möjligheter att bekanta sig med undervisningen i gymnasiet. Då en ny studerande inleder sina studier vid gymnasiet ska hen bekanta sig med läroanstaltens verksamhet och gymnasiestudierna. Under handledningsprocessen ska den studerande planera sitt studieprogram så, att hen identifierar och beaktar möjligheterna som de fortsatta studierna och arbetslivet erbjuder. Detta ska behandlas i handledningen under hela gymnasietiden.*

*En studerande har rätt att få handledning för att söka vidare till andra studier om den studerandes studierätt för att genomföra gymnasiets lärokurs snart upphör eller hen har meddelat att hen tänker avbryta gymnasiestudierna (gymnasielagen 714/2018, 25 § 3 mom.). En studerande som har avlagt gymnasiets lärokurs men inte fått en studieplats inom en utbildning som leder till examen har rätt att under året efter att gymnasiets lärokurs avlagts få handledning för fortsatta studier och karriärplanering. Den utbildningsanordnare hos vilken den studerande har avlagt gymnasiets lärokurs har ansvaret för handledningen. (Gymnasielagen 714/2018, 25 § 4 mom.).*

---

## **Lokal precisering**

I Helsingfors stads gymnasier handleder vi de studerande att vara initiativrika och lösningsorienterade. Studerandenas delaktighet och välbefinnande stärks genom den handledning som vi ger i gymnasiet. Genom handledningen uppmuntrar vi de studerande att också identifiera sina egna intressen och utveckla sitt eget kunnande i ett brett perspektiv, samt att betrakta internationalism och en entreprenörsinriktad verksamhet som framtida möjligheter.

## **Handledning vid övergångsskeden**

En central del av handledningen i gymnasierna är samarbetet med andra skolstadiet vid olika övergångsskeden.

I slutet av den grundläggande utbildningen erbjuder gymnasierna eleverna inom den grundläggande utbildningen och deras vårdnadshavare möjlighet att bekanta sig med gymnasiestudierna till exempel i form av öppet hus-evenemang och skolbesök. När grundskolelever får ta del av verksamheten och undervisningen i ett gymnasium blir de intresserade av att söka till stadens gymnasier.

När studerandena byter läroanstalt inom andra stadiet samarbetar vi med olika läroanstalter enligt studerandenas behov. Vi möjliggör flexibla lösningar till exempel mellan gymnasie- och yrkesutbildningen.

Vi fördjupar samarbetet mellan den grundläggande utbildningen och andra stadiets läroanstalter så att övergångarna mellan stadierna blir smidiga. Dessutom utarbetar vi modeller för samarbete med högskolorna.

Studiehandledarna och ämneslärarna handleder de studerande att som en del av ämnesstudierna och gymnasiets verksamhetskultur mångsidigt bekanta sig med högskolestudier och därigenom öka förståelsen för sina egna intressen. Vi stärker kopplingen mellan läroämnena och arbetslivet genom att samarbeta med företag, organisationer och den offentliga sektorn som en del av studieavsnitten. Formerna för samarbetet beskrivs närmare i kapitel 3.6 Högskolor, arbetsliv och internationalism.

För stadens gymnasier är Navigatorn (Ohjaamo) och Sveps viktiga samarbetsparter. De ger de unga mångsidig handledning till exempel vid övergången till fortsatta studier eller arbetslivet.

### Övrigt samarbete

Kultur- och fritidssektorn vid Helsingfors stad erbjuder möjligheter till välbefinnande och ett aktivt medborgarskap. De studerande kan delta i kurser och evenemang som staden eller någon annan aktör ordnar. Dessutom drar ämneslärarna nytta av detta utbud i sin egen undervisning.

De studerande kan utvidga sitt kunnande vid läroinrättningar inom den fria bildningen, via organisationer och vid högskolor. De kan också avlägga yrkesinriktade studier som en del av sina gymnasiestudier. Det kunnande som den studerande har förvärvat annanstans identifieras och kan erkännas som en del av gymnasiestudierna.

Studerandevårdens personal deltar tillsammans med lärarna i att bygga upp en gemenskap och verksamhetskultur som stöder de ungas välbefinnande. Hänvisning av studerande till andra tjänster som social- och hälsovårdssektorn tillhandahåller sker smidigt via studerandevården. Studerandevården vid Helsingfors stads gymnasier beskrivs närmare i kapitel 4.3. Studerandevård.

## 4.2. Specialundervisning och övrigt stöd för lärandet

*I enlighet med gymnasielagen har en studerande, som på grund av särskilda språkliga svårigheter eller andra inlärningssvårigheter har svårt att klara av studierna, rätt att få specialundervisning och annat stöd för lärandet enligt individuella behov (gymnasielagen 714/2018, 28 § 1 mom.). Specialundervisning och övrigt stöd för lärandet möjliggör en jämlik ställning för alla studerande. Centralt är hinderfrihet och tillgänglighet i studierna, samt förebyggande av svårigheter för lärande och tidig identifiering. Syftet är att stödja den studerande att slutföra sina studier och främja hens välbefinnande och ork. Syftet är också att ge den studerande färdigheter för att övergå till fortsatta studier.*

*En studerande har rätt att få stöd för sitt lärande oberoende av vad som orsakar behovet. Inlärningssvårigheter kan bero på till exempel läs- eller skrivsvårigheter, matematiska eller uppmärksamhetsrelaterade svårigheter eller på sjukdom, funktionsnedsättning eller problem i den aktuella livssituationen.*

*Enligt 28 § 2 mom. i gymnasielagen (714/2018) ska behovet av stöd bedömas då studierna inleds och regelbundet under studiernas gång. Lärarna bedömer behovet av stöd tillsammans med den studerande och vid behov med vårdnadshavaren. Med den studerandes samtycke kan även sådana sakkunniga som behövs för att ordna stödåtgärderna delta i bedömningen. Konstaterandet av behovet av stöd kan enligt 40 § i lagen om grundläggande utbildning (628/1998, ändrad genom lag 1288/2013) även grunda sig på information som är nödvändig med tanke på ordnandet av utbildningen eller på den studerandes egna, lärarnas eller den övriga personalens observationer eller olika bedömningar. Därtill kan behovet av stöd bedömas på andra sätt, till exempel med hjälp av kartläggningar i början av studierna.*

*Stödåtgärderna ska planeras och sättas in i ett så tidigt skede som möjligt. Den studerandes lärare ska planera stödåtgärderna tillsammans med den studerande. Stödåtgärderna kan vid behov och med den studerandes samtycke planeras i samarbete med andra sakkunniga. Stödåtgärderna antecknas på den studerandes begäran i hens individuella studieplan (gymnasielagen 714/2018, 28 § 2 mom.). Lärarna ska se till att den studerande är medveten om möjligheten att få åtgärderna antecknade i studieplanen. Man ska regelbundet följa upp och utvärdera hur stödåtgärderna genomförs och vilken inverkan de har. Eventuella ändringar som berör stödåtgärderna ska antecknas på förutnämnda sätt.*

Stödåtgärderna ska i enlighet med 28 § 1 mom. i gymnasielagen (714/2018) genomföras i samarbete mellan undervisningspersonalen. Positiv och uppmuntrande respons främjar den studerandes uppfattning om sig själv som studerande. Samtidigt stärks den studerandes förmåga till självvärdering och att planera sin framtid. Lärarna handleder den studerande att utveckla studiefärdigheter och att ta ansvar för sitt lärande och sitt arbete samt att tillämpa sådana studiestrategier som är typiska för respektive läroämne.

Stödet för lärandet innebär lösningar som berör gemenskapen och studiemiljön samt att man svarar på den studerandes individuella behov. Stöd för lärandet kan vara till exempel att undervisningen differentieras, stödundervisning och andra pedagogiska lösningar. Därtill kan man stödja den studerande med en individuellt planerad mångsidig studiehandledning och stöd av grupphandledaren samt genom att utnyttja möjligheten till val av olika studier. Den studerandes lärande kan också främjas genom att erbjuda sådana studier som ingår i gymnasiets lärokurs som främjar lärandet och välbefinnandet. De kan stödja den studerandes studiefärdigheter och livsfärdigheter eller studier i matematik och andra läroämnena.

Specialundervisningen ges av en speciallärare och stödjer ämnesundervisningen. Specialundervisningen kan genomföras som kompanjonundervisning, undervisning i grupp eller som individuellt stöd. Specialundervisning går bland annat på ut på undervisning i studiefärdigheter och att handleda den studerande att använda sina egna styrkor i sitt lärande. Specialläraren samarbetar med de övriga lärarna i frågor som berör en studerande som behöver stöd i undervisningen och för sitt lärande.

Avvikande studiearrangemang i enlighet med 29 § i gymnasielagen (714/2018) kan också gälla studerande som behöver specialundervisning eller annat stöd för lärandet. Avvikande studiearrangemang innebär att studierna för den studerande delvis kan ordnas på annat sätt än vad som bestäms och föreskrivs i gymnasielagen och statsrådets förordning om gymnasieutbildning samt i den lokala läroplanen. Avvikande arrangemang ska tillämpas endast till den del det är nödvändigt och de ska skrivas ner i den studerandes individuella studieplan. Studierna kan ordnas på ett avvikande sätt efter ansökan av den studerande eller med den studerandes samtycke.

Den studerande ska vid behov handledas att ansöka om assistenttjänster, särskilda hjälpmedel och andra tjänster. För att stödja den studerandes ork och välbefinnande kan man samarbeta med studerandevårdens tjänster eller vid behov med andra aktörer. Vid sidan av specialundervisning och annat stöd för lärandet har den studerande rätt att få individuell studerandevård.

Då en studerande behöver stöd ska hans arbete, lärande och kunnande bedömas på ett mångsidigt sätt. På så sätt tryggas den studerandes möjlighet att visa sitt kunnande på olika sätt, till exempel i situationer då den studerande har svårt att producera text. Olika sätt och tillfällen att visa kunnandet ska planeras utifrån den studerandes behov. Individuella arrangemang för bedömningen kan vara till exempel att den studerande får förlängd tid i bedömningssituationen, den studerande kan få sitta i ett avskilt rum, man använder en större textfont eller att den studerande har möjlighet att använda en egen skärm. Vid bedömningen kan man även använda sig av andra ändamålsenliga specialarrangemang.

Den studerande ska få information om specialarrangemang i studentexamensproven genast då hen inleder studierna och därefter vid behov. Den studerande ska ha möjlighet att pröva på specialarrangemangen under gymnasiestudierna för att man ska kunna bedöma behovet av arrangemangen och hur de fungerar. Den studerande ska vid behov få hjälp med att skaffa nödvändiga utlåtanden och begära om specialarrangemang för studentexamensproven.

I den lokala läroplanen ska man besluta om och beskriva följande beträffande hur stödet ordnas i praktiken:

- stödåtgärder och hur de studerande och vårdnadshavarna informeras om rättigheterna som berör stöd

- *bedömningen av behov av stödåtgärder*
- *hur stödåtgärderna skrivs in i den individuella studieplanen*
- *hur stödet genomförs*
- *uppföljningen och utvärderingen av stödet*
- *samarbetet, ansvars- och arbetsfördelningen i förutnämnda frågor.*

### Lokal precisering

En inlärningssvårighet utgör inget hinder för gymnasiestudier. Det rekommenderas dock att den unga och/eller vårdnadshavaren kontaktar specialläraren i gymnasiet senast då gymnasiestudierna börjar. Därigenom säkerställer man att informationen om den unga överförs till gymnasiet.

I Helsingfors stads gymnasier ges information om stöd för lärande av grupphandledaren, specialläraren och studiehandledaren, via gymnasiets kommunikationskanaler, i studieguiden och på föräldramöten.

När ett behov uppstår sätter vi in de stödåtgärder som situationen kräver. Behovet av stödåtgärder bedöms av specialläraren och ämnesläraren tillsammans med den studerande och vid behov med vårdnadshavaren. Med den studerandes samtycke kan också till exempel en kurator, psykolog eller en annan företrädare för en rehabiliterande eller vårdande aktör delta i att bedöma behovet av stöd.

Identifieringen av behovet av stöd kan också grunda sig på pedagogiska dokument och utlåtanden som överförs från den grundläggande utbildningen till andra stadiet. För bedömning av behovet av stöd används olika metoder, såsom speciallärarens inledande språkkartläggningar samt ämneslärarnas och grupphandledarnas egna verktyg för bedömning av behovet av stöd. Vi uppmuntrar också studerandena själva att kontakta specialläraren när de behöver stöd för sitt lärande.

Specialläraren antecknar de stödåtgärder som har planerats för den studerande i planen för stöd för lärande. Vid slutet av ett studieavsnitt bedömer specialläraren, ämnesläraren, grupphandledaren och/eller studiehandledaren tillsammans vilken effekt stödåtgärderna har haft och dokumenterar det i planen för stöd för lärande.

Stödet för lärande stärker studerandenas välbefinnande. I samband med att undervisningen och lärmiljöerna planeras beaktas de studerandes olika färdigheter och behov. En mångsidig pedagogik i ämnesundervisningen inspirerar till att studera och nå framgång och möjliggör också individuella lärstigar. Studiestrategier och förmågan att lära sig lära stärks som en del av ämnesundervisningen.

I Helsingfors stads gymnasier har de studerande möjlighet att inverka på valet av undervisningsmetoder och sätten att lära sig på.

## 4.3. Studerandevård

*I grunderna för gymnasiets läroplan används begreppet studerandevård i enlighet med gymnasielagen (714/2018) i stället för begreppet elevhälsa som används i lagen om elev- och studerandevård (1287/2013).*

*Målet med studerandevården i gymnasiet är att främja de studerandes lärande, hälsa och välbefinnande och värna om hela läroanstaltens välbefinnande och en sund och trygg studiemiljö. Studerandevården ska bestå av både gemensam och individuell studerandevård. (Lagen om elev- och studerandevård 1287/2013, 2 och 3 §.)*

*Studerandevården i gymnasiet ska omfatta studerandevård i enlighet med den läroplan som utbildningsanordnaren godkänt samt studerandevårdstjänster bestående av psykolog- och kuratorstjänster och studerandehälsovårdstjänster. Den kommun där läroanstalten är belägen ansvarar i första hand för att tillhandahålla studerandevårdstjänsterna. En privat eller statlig*

*utbildningsanordnare kan besluta om att erbjuda dessa tjänster helt eller delvis i egen regi och på egen bekostnad. Den studerande har rätt att avgiftsfritt få sådan studerandevård som förutsätts för att hen ska kunna delta i utbildningen, med undantag av sjukvårdstjänster för studerande som fyllt 18 år. Den studerande samt vårdnadshavarna ska informeras om den studerandevård som den studerande har tillgång till och den studerande ska hänvisas att söka de studerandevårdstjänster som hen behöver. (Lagen om elev- och studerandevård 1287/2013, 3, 9 [ändrad genom lag 1409/2014] och 11 §.)*

*Studerandevården ska genomföras som sektorsövergripande samarbete med undervisningsväsendet och social- och hälsovårdsväsendet så att den bildar en fungerande och sammanhängande helhet. Studerandevården ska genomföras i samarbete med de studerande och deras vårdnadshavare och vid behov med andra samarbetsparter. Alla studerande ska ges möjlighet att delta i planeringen och utvecklingen av studerandevården. Studerandevården är en uppgift som hör till alla som arbetar vid läroanstalten och alla som ansvarar för studerandevårdstjänsterna. Läroanstaltens personal bär det primära ansvaret för välbefinnandet i studiegemenskapen. (Lagen om elev- och studerandevård 1287/2013, 3, 4 och 9 §; gymnasielagen 714/2018, 33 §)*

### **Lokal precisering**

Helsingfors stads gymnasier följer studerandevårdens målsättningar i de nationella grunderna. Studerandevården verkställs såväl för gemenskapen som individuellt (bild 1).



Bild 1. Gemensam och individuell studerandevård

Studerandevården samt främjande och stödjande av studieförmågan (bild 2) är uppgifter som hör till alla som arbetar vid läroanstalten och alla som ansvarar för tjänsterna inom studerandevården. Studerandevården är en del av gymnasiegemenskapens verksamhetskultur, och genom den förstärks Helsingfors stads gymnasiers värderingar: delaktighet och aktivitet, jämlikhet och jämställdhet, välbefinnande, hållbar livsstil samt kunskap och etiska principer. Mera om Helsingfors stads gymnasiers värderingar i kapitel 2.2. Värdegrunden.



# Studieförmåga



Bild 2. Studieförmåga

## 4.3.1. Centrala principer för studerandevården

I föreliggande grunder för gymnasiet läroplan fastställs de centrala principerna för studerandevården och målen för den studerandevård som hör till undervisningsväsendet. Grunderna innehåller också anvisningar om läroplanen och läroanstaltens studerandevårdsplan (gymnasielagen 714/2018, 32 §; lagen om elev- och studerandevård 1287/2013, 13 § [ändrad genom lag 1501/2016]).

### Gemensam studerandevård

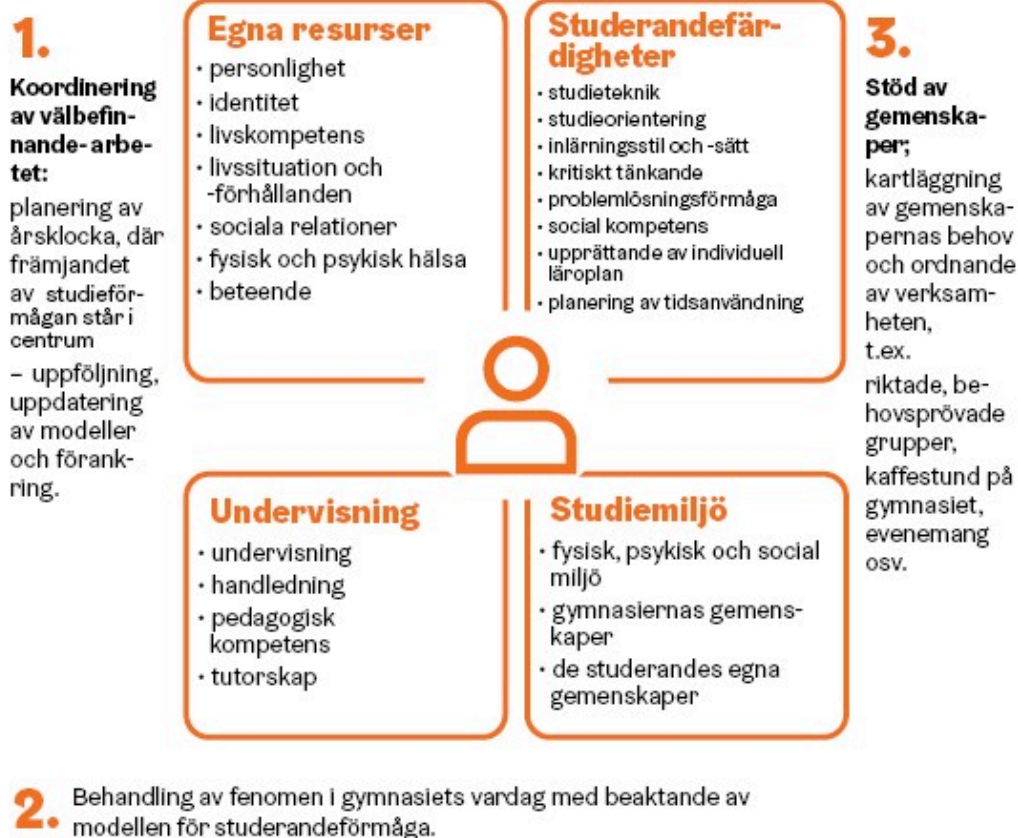
Studerandevården ska i första hand vara förebyggande, gemensam studerandevård. Studerandevården ska utgöra en del av gymnasiet verksamhetskultur som främjar de studerandes delaktighet, lärande, välbefinnande, hälsa och sociala ansvarstagande. I studerandevården ingår också att främja och följa upp välbefinnandet i studiegemenskapen och värna om en sund, trygg och tillgänglig studiemiljö. (Lagen om elev- och studerandevård 1287/2013, 3 och 4 §.)

Utgångspunkten för planeringen och utvecklingen av den gemensamma studerandevården är den studerandes delaktighet, positiv kommunikation och att stödja den unga vuxna att bli självständig. Alla studerande ska ha möjlighet att vara med och utveckla den gemensamma studerandevården

och uttrycka sin åsikt i frågor som gäller de studerande och hela studiegemenskapen (gymnasielagen 714/2018, 33 §; lagen om elev- och studerandevård 1287/2013, 18 §).

Vårdnadshavarnas möjlighet att delta i samarbetet ska främjas. Vårdnadshavarna ska uppmuntras att vara med och utveckla den gemensamma studerandevården samt stärka samarbetet och välbefinnandet vid gymnasiet.

Man ska även samarbeta med kommunala myndigheter och aktörer som främjar de ungas välbefinnande, hälsa och trygghet.

Den studerande har i enlighet med gymnasielagen (714/2018, 40 §) rätt till en trygg studiemiljö. En trygg studiemiljö omfattar fysisk, psykisk och social trygghet. Undervisningen ska ordnas så att den studerandes och personalens säkerhet garanteras i alla situationer. Det är också viktigt att de studerande deltar i främjandet av tryggheten i studiegemenskapen för att stödja välbefinnandet och ändamålsenliga tillvägagångssätt i situationer där säkerheten är hotad. Främjandet av trygghet och välbefinnande ska ingå i gymnasiets verksamhetskultur och beaktas i all verksamhet i gymnasiet.

### **Individuell studerandevård**

Med individuell studerandevård avses studerandevårdstjänster som tillhandahålls en enskild studerande, nämligen studerandehälsovårdstjänster, psykolog- och kuratorstjänster inom studerandevården samt yrkesövergripande individuell studerandevård som gäller en enskild studerande och genomförs av en yrkesövergripande expertgrupp. (Lagen om elev- och studerandevård 1287/2013, 5 §.)

Syftet med den individuella studerandevården är att främja den studerandes välbefinnande, hälsa och studieförmåga och att identifiera individuella behov i anslutning till dem eller till den studerandes livssituation. Målet är också att i ett tidigt skede förebygga problem och tillhandahålla det stöd som behövs.

Individuell studerandevård ska genomföras i samarbete med den studerande och med dennas samtycke. I fråga om åtgärder och avgöranden som gäller den studerande själv ska den studerandes egna önskemål och åsikter beaktas.

Utgångspunkten är förtroendefull kommunikation som präglas av respekt för den studerande och hans åsikter samt den studerandes självständiga ställning i frågor som gäller studerandevården. Den studerande och vårdnadshavarna ska informeras om den enskilda studerandes rättigheter i studerandevården och om vad lagen föreskriver om förfaringssätten och behandlingen av uppgifter i ärendet. (Lagen om elev- och studerandevård 1287/2013, 11 och 18 §.)

### **Studerandevårdsgrupper i yrkesövergripande arbete**

Verksamheten i de yrkesövergripande studerandevårdsgrupperna är en del av studerandevården. Studerandevårdsgrupperna utgörs av 1) en styrgrupp för studerandevården, 2) en studerandevårdsgrupp för läroanstalten och 3) en yrkesövergripande expertgrupp som tillsätts från fall till fall. (Lagen om elev- och studerandevård 1287/2013, 14 § [ändrad genom lag 1501/2016].)

Utbildningsanordnaren tillsätter styrgruppen för studerandevården och studerandevårdsgruppen för läroanstalten. Ärenden som gäller en enskild studerande behandlas i en expertgrupp som tillsätts från fall till fall. Alla studerandevårdsgrupper ska vara yrkesövergripande, vilket innebär att en grupp ska bestå av företrädare för undervisningspersonalen, studerandehälsovården samt psykolog- och kuratorstjänsterna. Alla tre grupper har sina egna uppgifter och utgående från dem bestäms sammansättningen.

Styrgruppen för studerandevården ansvarar för den allmänna planeringen, utvecklingen, styrningen och utvärderingen av utbildningsanordnarens studerandevård. Styrgruppens uppgifter kan också skötas av någon annan för ändamålet lämplig grupp. Två eller flera utbildningsanordnare kan också ha en gemensam styrgrupp. Samma grupp kan även vara gemensam för flera utbildningsformer.

Läroanstaltens studerandevårdsgrupp ska ansvara för planeringen, utvecklingen, genomförandet och utvärderingen av studerandevården vid läroanstalten. Gruppen leds av en person som utses av utbildningsordnaren. Utbildningsordnaren ska tillsammans med de sektorer som producerar studerandevårdstjänster bestämma om gruppens sammansättning och förfaringssätt i anslutning till uppgifterna.

Studerandevårdsgruppen kan vid behov höra experter. Gruppens centrala uppgift är att främja hälsan, välbefinnandet och tryggheten vid gymnasiet samt att genomföra och utveckla övrig gemensam studerandevård. Förutnämnda uppgifter kan i stället för läroanstaltens studerandevårdsgrupp även skötas av någon annan för uppgiften lämplig yrkesövergripande grupp som utbildningsordnaren utser för läroanstalten (lagen om elev- och studerandevård 1287/2013, 14 § [ändrad genom lag 1501/2016]).

För att utreda behovet av stöd och ordna studerandevårdstjänster för en enskild studerande eller en viss grupp av studerande sammankallas en yrkesövergripande expertgrupp. Gruppen sammankallas av den person i under visningspersonalen eller studerandevården som ärendet på grund av personens arbetsuppgifter hör till. Expertgruppens sammansättning avgörs från fall till fall och beror på ärendet som behandlas och vilken kompetens det förutsätter. Experter får utnämnas till medlemmar i gruppen endast med samtycke av den studerande eller, om hen undantagsvis inte har förutsättningar att bedöma vad samtycket innebär, med samtycke av vårdnadshavaren. Expertgruppen ska utse en ansvarsperson inom gruppen. Med specifikt skriftligt samtycke av den studerande får också andra samarbetsparter inom studerandevården eller den studerandes närstående delta i behandlingen av ett ärende som gäller den studerande (lagen om elev- och studerandevård 1287/2013, 19 §).

## Lokal precisering

### Gemensam studerandevård

Hela gymnasiegemenskapen, dvs. de studerande, vårdnadshavarna, lärarna, rektorerna och annan personal, sörjer för att man har en gemensam studerandevård som är framför allt förebyggande. Studerandevården utgör en del av gymnasiets verksamhetskultur där vi främjar de studerandes delaktighet, lärande, välbefinnande, hälsa och sociala ansvarstagande (bild 3). I studerandevården ingår också att främja och följa upp välbefinnandet i studiegemenskapen och att värna om en sund, trygg och tillgänglig studiemiljö. Frågor som anknyter till välbefinnande behandlas regelbundet på gymnasiets personal- och lärarmöten.

# Gemensam studerandevård



Bild 3. Gemensam studerandevård

Då det finns möjlighet till kontinuerliga möten, främjas bildningen av grupper och social inkludering. Det är grupphandledarens uppgift att motivera, uppmuntra och följa upp den studerandes välbefinnande och hur den studerandes studier framskrider. Grupphandledaren följer upp hur den studerandes studier framskrider efter varje period och den studerandes frånvaro på veckobasis. Vid frånvaron kontakter hen den studerande för att klarlägga orsakerna. Om det rör sig om en minderårig kontaktas också vårdnadshavaren (se skild anvisning Frånvarotrappan). Vid behov sätter grupphandledaren samman en mångprofessionell expertgrupp för att utreda situationen, eller hänvisar den studerande till tjänsterna hos studiehandledaren eller studerandevården.

Vårdnadshavare uppmuntras att delta i utvecklingen av den gemensamma studerandevården och i att stärka välbefinnandet och samarbetet i gymnasiegemenskapen.

## Individuell studerandevård

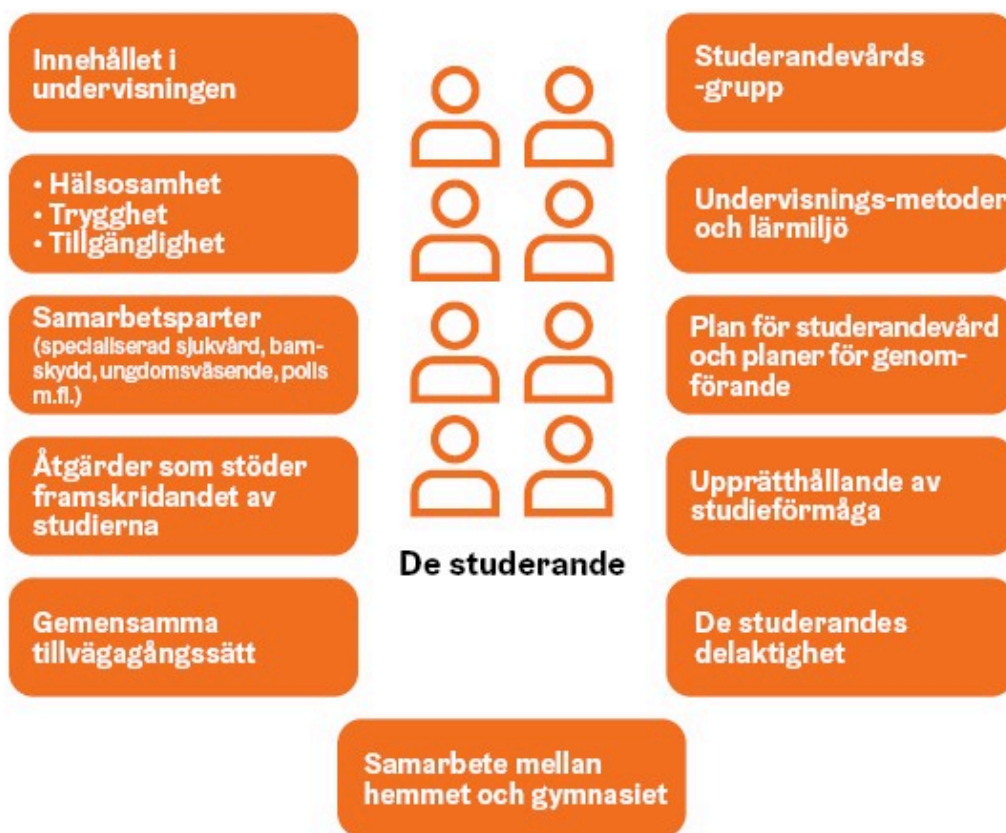
Ämnesläraren och grupphandledaren ansvarar för uppföljningen av hur de studerande mår och hur deras studier framskrider. Då en lärare eller annan gymnasiepersonal känner oro över en studerandes situation, ska man omedelbart diskutera med den studerande. Därefter är det möjligt att konsultera t.ex. kuratorn, psykologen eller hälsovårdaren. Anonym konsultation är alltid tillåten i dylika fall. Det är också möjligt att mångprofessionellt diskutera hur man ska gå till väga i en given situation. Före konsultationen är det emellertid skäl att diskutera med den studerande. Om den studerande förbjuder all form av konsultation och situationen är allvarig, kan man underrätta den studerande om att man kommer att kontakta studerandevården på grund av den allvarliga situationen. (Bild 4. Studerandevårdsstigen i en enskild studerandes fall.)

# Det är alltid möjligt att anonymt konsultera experter inom studerandevården.

Var inte orolig ensam!



Bild 4. Studerandevårdsstigen i en enskild studerandes fall

## Studerandevårdsgrupper i mångprofessionellt samarbete

1) Fostrans- och utbildningssektorn tillsätter en styrgrupp för studerandevården och bestämmer sammansättningen av studerandevårdsgruppen vid respektive läroanstalt. Styrgruppen för studerandevården ansvarar för den allmänna planeringen, utvecklingen, handledningen och bedömningen av studerandevården inom fostrans- och utbildningssektorn.

2) Läroanstaltens studerandevårdsgrupp har i uppgift att ansvara för planeringen, utvecklingen, förverkligandet och bedömningen av läroanstaltens studerandevård. Studerandevårdsgrupperna är mångprofessionella. Gruppen leds av rektorn eller biträdande rektorn. Andra permanenta medlemmar är specialläraren, studiehandledaren, kuratorn, psykologen, hälsovårdaren, en företrädare för undervisningspersonalen samt företrädare för de studerande och vårdnadshavarna.

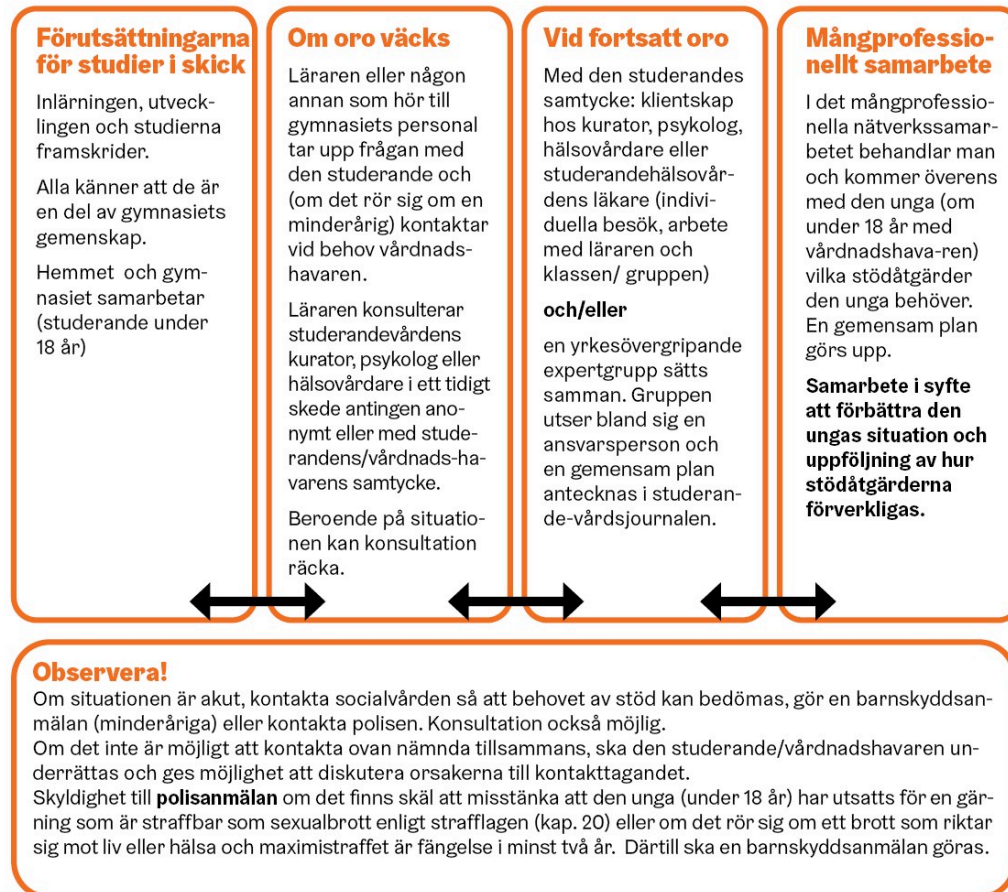
Gruppen sammanträder minst en gång per månad och kan vid behov höra experter. Gruppen arbetar planmässigt för att främja sundhet, välbefinnande och trygghet. Den utarbetar varje år en årsklocka över sin verksamhet (bild 5).

## En årsklocka kan också göras så här.



Bild 5. Årsklocka

3) Den mångprofessionella expertgruppen sätts samman från fall till fall för att stödja den studerande då experter på olika områden krävs för en tidig utredning och hantering av den situation som den studerande befinner sig i och som väcker oro. En grupp sätts samman särskilt då det krävs mångprofessionellt samarbete mellan undervisningspersonalen och studerandevården.

Särskilt ämnesläraren eller grupphandledaren bör vara medlem i den mångprofessionella expertgruppen, eftersom de i allmänhet är väl förtrogna med den studerandes dagliga studierelaterade problem. Den som känner oro över den studerande ska sammankalla en grupp.

Expertgruppens sammansättning bestäms från fall till fall och beror på det ärende som ska behandlas och den kompetens ärendet kräver. Vid behov kan man bjuda in externa experter till gruppen. Expertgruppen ska utse en ansvarsperson inom gruppen. Med den studerandes samtycke får också andra samarbetspartner inom studerandevården eller den studerandes närstående delta i behandlingen av ett ärende som gäller den studerande.

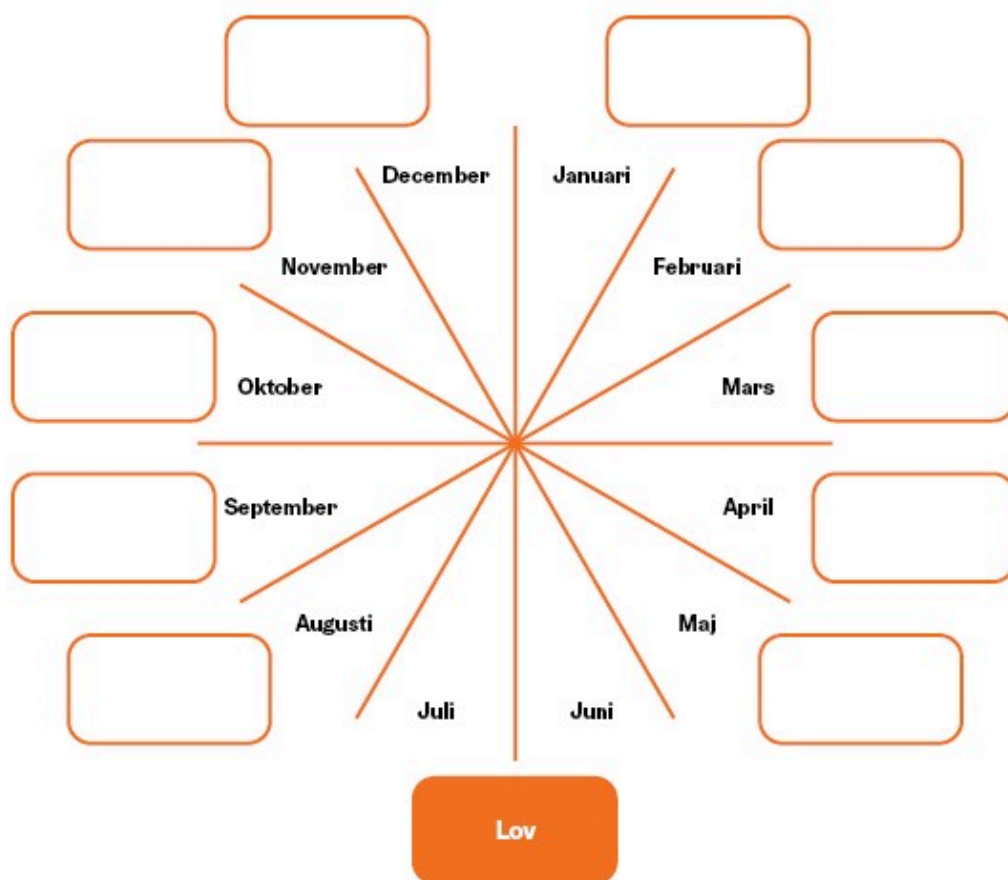
Uppgifter om den mångprofessionella expertgruppens arbete registreras i den elektroniska studerandevårdsjournalen. Den ansvarsperson som gruppen har valt bland sig för in de basuppgifter som krävs för att den studerandes situation ska kunna utredas och för att den studerande ska kunna stödjas. Också andra medlemmar i den mångprofessionella expertgruppen kan föra in uppgifter som de har fått i sitt eget arbete och som är nödvändiga för arbetet i gruppen och stödet för den studerande.

Medlemmarna i expertgruppen kan vid behov bytas ut då ärendet framskrider.

## 4.3.2. Uppgörandet av planer inom studerandevården

På lokal nivå styrs planeringen och genomförandet av studerandevården av tre olika planer. Planerna är 1) en välfärdsplan för barn och unga, där uppgifter om studerandevården ingår, 2) en beskrivning av studerandevården i den lokala läroplanen, och 3) en studerandevårdsplan för läroanstalten. (Lagen om elev- och studerandevård 1287/2013, 12 och 13 § [ändrad genom lag 1501/2016]; barnskyddslagen 417/2007, 12 § [ändrad genom lag 1292/2013]; gymnasielagen 714/2018, 32 §; hälso- och sjukvårdslagen 1326/2013, 17 §.)

Välfärdsplanen för barn och unga är en plan som en eller flera kommuner gemensamt utarbetar för att främja barns och ungas välbefinnande och för att ordna och utveckla barnskyddet. Planen ska godkännas i varje kommuns kommunfullmäktige och ses över minst vart fjärde år. (Barnskyddslagen 417/2007, 12 § [ändrad genom lag 1292/2013].)

Välfärdsplanen för barn och unga och övriga riktlinjer som gäller barns och ungas välbefinnande, hälsa och trygghet i kommunen ska tas i beaktande då man gör upp avsnittet om studerandevård i den lokala läroplanen och läroanstaltens studerandevårdsplaner.

### **Beskrivning av studerandevården i läroplanen**

Den lokala läroplanen ska konkret beskriva genomförandet av det som fastställs i grunderna för gymnasiets läroplan och sambandet mellan läroplanen och välfärdsplanen för barn och unga samt innehålla riktlinjer för utarbetandet av de läroanstaltsspecifika studerandevårdsplanerna.

Den lokala läroplanen ska till den del den berör studerandevården göras upp i samarbete med de myndigheter som sköter uppgifter inom den kommunala social- och hälsovården (gymnasielagen 714/2018, 32 §; hälso- och sjukvårdslagen 1326/2013, 17 §). Vid behov ska man även samarbeta med andra myndigheter och samarbetsparter (gymnasielagen 714/2018, 32 §).

Det är ändamålsenligt att beskriva en del av innehållet i studerandevårdsplanen på samma sätt i utbildningsanordnarens alla läroanstalter och sedan precisera och komplettera innehållet för varje läroanstalt. Det bidrar till likvärdig kvalitet och jämlik tillgång till studerandevårdstjänster som lagen om elev- och studerandevård (1287/2013) förutsätter.

### **Uppgörandet av en studerandevårdsplan för läroanstalten**

Utbildningsanordnaren ansvarar för att det för varje läroanstalt utarbetas en plan för hur studerandevården ska genomföras, utvärderas och utvecklas. Studerandevårdsplanen kan också vara gemensam för två eller flera läroanstalter. Planen ska utarbetas i samarbete med läroanstaltens personal, studerandevårdspersonalen, de studerande och deras vårdnadshavare. (Lagen om elev- och studerandevård 1287/2013, 13 § [ändrad genom lag 1501/2016].) Vid behov utarbetas planen även i samarbete med andra myndigheter och samarbetsparter.

Läroanstaltens studerandevårdsplan ska beskriva följande:

#### **1. Det totala behovet av studerandevård och tillgängliga studerandevårdstjänster**

För att garantera att tjänsterna fördelas jämnt och att verksamheten inriktas på ett ändamålsenligt sätt uppges i studerandevårdsplanen en uppskattning av det totala behovet av studerandevård och tillgängliga studerandevårdstjänster. Det totala behovet av studerandevård och omfattningen av de tillgängliga studerandevårdstjänsterna anges enligt rådande behov och omfattning då planen bereds. Ifall behovet förändras, kan uppskattningen justeras.

Uppskattningen ska ta hänsyn till behov som berör de studerandes hälsa och välbefinnande samt studiegemenskapen och studiemiljön. Utredningar och uppgifter i anknytning till ovanstående

behov, uppgifter från studerandevården och information av vårdnadshavarna och i synnerhet av de studerande ska mångsidigt utnyttjas i uppskattningen.

Studerandevårdsplanen ska innehålla en uppskattning av de studerandevårdstjänster som är tillgängliga vid läroanstalten, det vill säga studerandehälsovårdstjänster samt psykolog- och kuratorstjänster.

Dessutom ska planen beskriva

- hur studerandevårdstjänsterna ordnas och vilken arbets- och ansvarsfördelning de förutsätter, det samarbete som behövs för att tillhandahålla tjänsterna samt hur man informerar om och hänvisar till tjänsterna
- hur studerandevårdstjänsterna fördelas mellan individuell studerandevård, gemensam studerandevård och uppgifter i anslutning till samarbete samt utveckling och uppföljning av studerandevården.

## **2. Den gemensamma studerandevården och därtill hörande förfaringssätt**

I studerandevårdsplanen för den enskilda läroanstalten ska beskrivas hur den gemensamma studerandevården ordnas för att följa upp och främja den studerandes och studiegemenskapens hälsa, välbefinnande och lärande.

Planen ska beskriva följande:

- åtgärder som främjar gemenskapen vid läroanstalten
- åtgärder som främjar hälsa, välbefinnande och trygghet i studiegemenskapen och studiemiljön
- samarbete och åtgärder som stärker de studerandes delaktighet
- samarbete och åtgärder som stärker vårdnadshavarnas medverkan och delaktighet
- förfaringssätt och praxis i läroanstaltens studerandevårdsgrupp eller en annan för uppgiften lämplig yrkesövergripande grupp
- hur man informerar om studerandevården
- samarbetet med ungdomsarbetet, barnskyddet, polisen och övriga parter som behövs för att utveckla studerandevården
- samarbetet i anslutning till hälsorådgivning och undervisning i hälsokunskap
- uppföljning av närvaro och förebyggande av frånvaro samt hur man tar itu med frånvaro
- åtgärder som bidrar till en hinderfri och tillgänglig studiemiljö
- hur olyckor förebyggs, hur förstahjälpen är ordnad och hur de studerande hänvisas till vård vid läroanstalten
- hur man förebygger och ingriper i användning av tobaksvaror, alkohol och andra rusmedel
- samarbetet och tillvägagångssätten i samband med undersökningar av skolmiljön och välbefinnandet vid läroanstalten
- plan för att skydda de studerande mot våld, mobbning och trakasserier
- verksamhet vid akuta kriser samt hotfulla eller farliga situationer.

Nedan definieras innehållet i de två sistnämnda planerna närmare:

### **a) Plan för att skydda de studerande mot våld, mobbning och trakasserier**

En plan ska utarbetas för att skydda de studerande mot våld, mobbning och trakasserier (lagen om elev- och studerandevård 1287/2013, 13 § [ändrad genom lag 1501/2016]). Planen ska ta hänsyn till både de studerandes inbördes samspel och samspelet mellan de studerande och de vuxna på läroanstalten.

Planen ska beskriva följande:

- hur man förebygger och ingriper vid mobbning, våld och trakasserier



- hur ovannämnda frågor beaktas på skol-, grupp- och individnivå
- hur individuellt stöd, behövlig vård, övriga åtgärder och uppföljning ordnas, både för förövaren och för den som utsatts
- samarbetet med vårdnadshavarna
- samarbetet med de myndigheter som behövs
- hur personalen, de studerande, vårdnadshavarna och samarbetsparterna ska göras förtrogna med och informeras om planen
- hur planen uppdateras, följs upp och utvärderas.

#### **b) Verksamhet vid akuta kriser och hotfulla eller farliga situationer**

I studerandevårdsplanen ska verksamheten vid akuta kriser och hotfulla eller farliga situationer beskrivas. Planen ska också beskriva beredskapen för en eventuell hotfull eller farlig situation under studentexamensprov. En krisplan ska beredas i samarbete med de myndigheter som behövs och med hänsyn till övriga anvisningar för krissituationer och hotfulla eller farliga situationer, exempelvis räddningsplanen (räddningslagen 379/2011, 15 §; statsrådets förordning om räddningsväsendet 407/2011, 1 och 2 §).

Planen ska beskriva följande:

- krisförebyggande och krisförberedande arbete samt hantering av akuta krissituationer
- principerna för ledningen, samarbetet samt arbets- och ansvarsfördelningen i krissituationer och i krisförebyggande arbete
- principerna för intern och extern information och kommunikation, både inom läroanstalten och mellan läroanstalten och utbildningsanordnaren
- hur psykosocialt stöd och eftervård ordnas
- hur personalen, de studerande, vårdnadshavarna och samarbetsparterna ska göras förtrogna med och informeras om planen
- hur beredskapsövning genomförs
- hur planen utvärderas och uppdateras.

### **3. Ordandet av den individuella studerandevården**

Studerandevårdsplanen ska beskriva hur den individuella studerandevården genomförs och vilket samarbete som bedrivs för att främja och följa upp den studerandes hälsa, välbefinnande och lärande och ordna de individuella stödåtgärder som behövs.

Planen ska beskriva följande:

- hur studerandehälsovårdstjänster och kurators- och psykologtjänster ordnas samt arbets- och ansvarsfördelningen och samarbetet som behövs för att ordna tjänsterna
- hur man kommer överens om förfaringssätt och praxis i den yrkesövergripande expertgruppen samt principerna för att ordna individuella stödåtgärder
- samarbetet i anslutning till studiehandledning och planering av fortsatta studier
- hur studerandevårdsjournaler utarbetas och förvaras
- vilket samarbete vård, specialdiät eller medicinering som en sjukdom kräver förutsätter inom läroanstalten
- hur sjukvårdstjänster inom studerandehälsovården ordnas och hur de studerande hänvisas till dem
- vilket samarbete som behövs med utomstående tjänsteleverantörer och samarbetspartner (till exempel specialsjukvården, socialväsendet, polisen, ungdomsarbetet).

### **4. Samarbetet med de studerande och deras vårdnadshavare**

Studerandevården ska genomföras i samarbete med de studerande och deras vårdnadshavare.

Planen ska beskriva följande:

- den studerandes och vårdnadshavarens delaktighet och samarbete vid planeringen, utvecklingen och utvärderingen av studerandevården
- hur den studerande och vårdnadshavaren informeras om vad lagen föreskriver om förfaringssätten och behandlingen av uppgifter i ärenden som gäller en enskild studerande
- den studerandes självständiga ställning som klient inom studerandevården, hur samtycke begärs av den studerande och vid behov av dennes vårdnadshavare inom individuell studerandevård
- hur den studerandes önskemål beaktas i fråga om åtgärder och avgöranden som gäller hen själv och samarbetet med vårdnadshavarna
- hur den studerandes utvecklingsnivå och bästa bedöms av en yrkesutbildad person inom social- eller hälsovård som hör till studerandevårdspersonalen
- hur ärenden som gäller en enskild studerande behandlas i den yrkesövergripande expertgruppen.

### **5. Genomförande och uppföljning av studerandevårdsplanen**

Utbildningsanordnaren ansvarar i samarbete med undervisningsväsendet och social- och hälsovårdsväsendet i den kommun där läroanstalten är belägen för att egenkontroll av studerandevården genomförs (lagen om elev- och studerandevård 1287/2013, 26 §).

I studerandevårdsplanen ska beskrivas med vilka åtgärder studerandevården genomförs och följs upp (egenkontroll).

Planen ska beskriva följande:

- vad som följs upp
- med vilka metoder informationen samlas in, hur ofta uppföljningen sker och vem som ansvarar för uppföljningen
- hur informationen behandlas och utnyttjas för att utveckla studerandevården
- hur de studerande, vårdnadshavarna och samarbetsparterna informeras om de mest centrala resultaten.

### **Lokal precisering**

I Helsingfors stads gymnasier styrs planeringen och genomförandet av studerandevården av tre olika planer, som är:

- 1) Helsingfors plan för välbefinnande
- 2) en beskrivning av studerandevården i läroplanen
- 3) den gymnasiespecifika studerandevårdsplanen.

Helsingfors plan för välbefinnande för barn och unga och övriga riktlinjer som gäller barns och ungas välbefinnande, hälsa och trygghet i kommunen ska tas i beaktande då man gör upp avsnittet om studerandevård i läroplanen och gymnasiernas studerandevårdsplaner.

### **Uppgörandet av den gymnasiespecifika studerandevårdsplanen**

Varje gymnasium utarbetar en plan för hur studerandevården ska genomföras, utvärderas och utvecklas. I planen beskrivs följande saker :

#### **1. Det totala behovet av studerandevård och tillgängliga studerandevårdstjänster**

I Helsingfors ansvarar fostrans- och utbildningssektorn för att allokera resurser åt studerandevårdens kurator- och psykologtjänster, medan social- och hälsovårdssektorn ansvarar för studerandehälsovårdens resurser.

Vi informerar studerandena och vårdnadshavarna om studerandevårdens tjänster bland annat vid föräldrakvällar, i de gruppbaseade samtalen om välbefinnande för första årets studerande, när de anställda presenterar sig i olika grupper, och på studerandevårdens webbplats.

## **2. Den gemensamma studerandevården och därtill hörande förfaringssätt**

I studerandevårdsplanen för den enskilda läroanstalten ska beskrivas hur den gemensamma studerandevården ordnas för att följa upp och främja den studerandes och studiegemenskapens hälsa, välbefinnande och lärande. Varje gymnasium kan i sin plan lyfta fram något visst fenomen som har att göra med gymnasiets egna studerande och deras välmående. Dyliga fenomen framkommer till exempel ur resultaten i skolhälsoenkäten.

Vid Helsingfors stads gymnasier finns en gemensam instruktion för gymnasier om att säkra förutsättningarna för studier. Den innehåller en del av följande planer:

- förebyggande och tidigt stöd
- förebyggande av och ingripande i mobbning och trakasserier
- förebyggande av rusmedelsproblem och ingripande i dem
- disciplinära frågor.

## **3. Ordnandet av den individuella studerandevården**

Individuella studerandevårdstjänster erbjuds av kuratorer, psykologer, hälsovårdare och skolläkare.

Kuratorn utreder tillsammans med den studerande hans livssituation och söker gemensamt positiva lösningar. Därigenom stärks den ungas välbefinnande. Kuratorn fäster uppmärksamhet vid hur de studerandes vardag förlöper samt vid deras funktionsförmåga och relationer. Hen kartlägger den studerandes skolgång, studier och lärmiljö, den studerandes hälsotillstånd och ork, situationen i familjen och hemmet, hobbyn och fritidssysselsättningar. I arbetsuppgifterna ingår också konsultation, främjande av välbefinnandet i skolgemenskapen och samarbete med undervisningspersonalen, hemmet och olika andra nätverk.

Psykologen har i uppgift att främja den psykiska hälsan, välbefinnandet, inläringen och studierna samt att förebygga problem. Psykologen reder ut och bedömer frågor som anknyter till den ungas utveckling, inläring och studier. Det kan röra sig bland annat om en psykologisk bedömning av den studerande och insättning av åtgärder, individuellt stöd och handledning vid problem med utvecklingen av känslolivet, social interaktion eller inläring. I uppgiftsbeskrivningen ingår också konsultation, främjande av välbefinnandet i skolgemenskapen och samarbete med undervisningspersonalen, hemmet och olika andra nätverk.

Till hälsovårdarens uppgifter hör att följa upp de studerandes uppväxt och utveckling samt att följa upp och främja studieförmågan. Dessutom ingår hälso- och sexualrådgivning, främjande av konditionen och den psykiska hälsan samt förebyggande av rusmedelsmissbruk.

Gymnasiestuderande har två regelbundna hälsokontroller, en hos hälsovårdaren och en hos läkaren.

Skolläkaren samarbetar med hälsovårdaren. När det gäller sjukvårdstjänster, prioriteras psykiska problem och problem som påverkar studieförmågan. Vid behov hänvisas den studerande till en hälsovårdscentral. Därtill sker hälsoundersökningen inför ett uppbåd vid läroanstalterna.

Den studerandes vårdnadshavare och, beroende på den studerandes utvecklingsnivå, den studerande själv ansvarar för läkemedelsbehandlingen under skoldagen. Ett eventuellt annat förfarande kommer man överens om från fall till fall med vårdnadshavaren, den läkare som ansvarar för vården, skolhälsovården och en företrädare för gymnasiet.

En företrädare för undervisningspersonalen kan inte förpliktas att delta i en studerandes läkemedelsbehandling. En anställd kan delta om hen själv samtycker, introduceras i uppgiften, ges fortbildning och har läkarens tillstånd. Studerandehälsovårdaren kan – när det har överenskommit – sörja för att den studerande får sitt läkemedel endast då hen finns på plats i läroanstalten. Det är inte tillåtet att förvara läkemedel i studerandehälsovårdens lokaler.

I gymnasiet plan för studerandevården beskrivs också nödvändigt samarbete med aktörer och samarbetspartner som inte hör till läroanstalten, såsom till exempel den specialiserade sjukvården, socialförvaltningen, polisen och ungdomsväsendet.

#### 4.4. Plan för användningen av disciplinära åtgärder och förfaringssätt

Den studerande har i enlighet med 40 § 1 mom. i gymnasielagen (714/2018) rätt till en trygg studiemiljö. Utbildningsanordnaren ska skydda den studerande från mobbning, våld och trakasserier. Enligt 30 § 2 mom. i gymnasielagen ska den studerande låta bli att mobba andra och undvika aktiviteter som kan äventyra säkerheten eller hälsan för andra studerande, gymnasiegemenskapen eller studiemiljön. Samarbete och olika pedagogiska lösningar i gymnasiet skapar förutsättningar för en bra arbetsro. Anordnaren av gymnasieutbildningen har även rätt att använda sådana disciplinära åtgärder som nämns i gymnasielagen.

Enligt 40 § 3 mom. i gymnasielagen ska utbildningsanordnaren i samband med den lokala läroplanen utarbeta en plan och anvisningar om användningen av disciplinära åtgärder och tillhörande förfaringssätt. Utbildningsstyrelsen ger i grunderna för gymnasiet läroplan anvisningar om hur planen ska utarbetas. Syftet med planen är att se till att förfaringssätten är lagenliga och enhetliga och att de studerande behandlas jämlikt. Planen bidrar också till att gymnasiet ordningsregler följs.

Vid utarbetandet av planen är det viktigt att notera att man i samband med disciplinära åtgärder och då man tryggar arbetsron, endast bör använda lagenliga disciplinära åtgärder. Dessa åtgärder ska iakttas de allmänna rättsskyddsprinciperna inom förvaltningen. Användningen av disciplinära åtgärder ska grunda sig på sakliga, allmänt godtagbara och objektiva skäl. Konsekvenserna av likartade gärningar ska vara de samma, oberoende av gärningsman, dock så att upprepade gärningar kan anses som en försvårande omständighet. De disciplinära konsekvenserna ska stå i proportion till gärningen och får inte användas på ett osakligt sätt, till exempel för att hämnas eller i kränkande syfte.

Utbildningsanordnaren ska utarbeta planen för användning av disciplinära åtgärder och förfaringssätt i samarbete med gymnasiet personal och de studerande. Innan planen godkänns eller uppdateras ska utbildningsanordnaren höra studerandekåren och läroanstaltens personal samt erbjuda alla studerande i gymnasiet möjlighet att framföra sin åsikt om den. Samarbete med vårdnadshavarna, social- och hälsovården samt andra myndigheter som behövs stödjer utarbetandet och genomförandet av planen.

Planen för användning av disciplinära åtgärder och därtill hörande förfaringssätt ska innehålla följande helheter:

- förfaringssätt som används vid förseelser och störande beteende, ansvars- och arbetsfördelning samt metoder för samarbete och dokumentation
- hur man vid användningen av disciplinära åtgärder ser till att förvaltningens allmänna rättsskyddsprinciper iakttas
- hur man ser till att personalen har den kompetens som behövs för att utöva disciplinära befogenheter
- hur olika parter informeras om planen, ordningsreglerna och de lagstadgade disciplinära åtgärderna
- samarbetet med olika myndigheter och vårdnadshavarna
- med vilka metoder man följer upp planen och utvärderar genomförandet och effekten av åtgärderna.

Planen kan ingå i den lokala läroplanen eller utgöra en separat plan.

## Lokal precisering

I Helsingfors stads gymnasier följer vi den finska anvisningen Menettelytapaohje oppilaiden ja opiskelijoiden kurinpitotapaohjeista, ojentamiskeinoista ja turvaamistoimenpiteistä (19.1.2018).

De studerandes lagstadgade skyldigheter preciseras i ordningsreglerna som gymnasiernas studerande och personalen utarbetar tillsammans. Gymnasiets direktion godkänner ordningsreglerna.

I anvisningen Handlingsplan för att säkerställa förutsättningarna för studier i gymnasiet (16.1.2019) beskrivs det hur man ska gå till väga i händelse av problem med rusmedel, våld, mobbning och trakasserier.

Under läsåret ska gymnasiets personal och studerande sättas in i

- anvisningar för säkerställande av förutsättningarna för studier,
- kris- och säkerhetsplanerna och
- gymnasiets ordningsregler.

## 4.5. Särskilda frågor angående språk och kultur

*All undervisning ska följa de gemensamma målen och principerna som beskrivs i grunderna för gymnasiets läroplan. Den studerandes språkliga färdigheter och kulturella bakgrund ska beaktas i gymnasieundervisningen. Varje studerandes språkliga och kulturella identiteter ska stödjas på ett mångsidigt sätt. Den studerande ska handledas att förstå och respektera vars och ens grundlagsenliga rätt till sitt eget språk och sin egen kultur. Den studerande ska vägledas att bli medveten om sina språkliga och kulturella rättigheter i olika situationer.*

*Målet är att vägleda alla studerande att värdesätta den språkliga och kulturella mångfalden samt att främja två- och flerspråkighet och på så sätt stärka den studerandes språkliga medvetenhet och metalingvistiska färdigheter. Flerspråkiga undervisningssituationer kan ingå i gymnasieutbildningen.*

*I gymnasieutbildningen är läroanstaltens undervisningsspråk antingen svenska eller finska. Undervisningsspråket kan också vara samiska, romani eller teckenspråk. Dessutom kan en del av undervisningen enligt 14 § 1 mom. i gymnasielagen (714/2018) meddelas på något annat språk i de fall då den studerande har ett annat modersmål än de ovan nämnda. I så fall ska man i läroplanen anteckna i vilka ämnen, i vilken utsträckning och på vilka sätt språket i fråga används i undervisningen eller i studierna.*

### Samer och samisktalande

*I undervisningen av samiska studerande ska man beakta att samerna är ett ursprungsfolk med ett eget språk och en egen kultur. Ett särskilt mål för gymnasieundervisningen för samiska studerande är att ge de unga möjlighet att bli delaktiga i sitt eget språk, sin kultur och sin gemenskap och att bygga sin egen identitet. Gymnasieundervisningen kan också bidra till att revitalisera det samiska språket och stödja de studerande att återuppliva sina kunskaper i samiska. Gymnasieundervisningen ska främja kännedomen om den egna historien, kulturen och den samiska gemenskapen som sträcker sig över flera länder, stärka medvetenheten om att samerna är ett av världens ursprungsfolk samt ge de studerande möjligheter att få kunskap om samiska traditioner.*

*Undervisningen ska också främja de studerandes möjligheter till högskolestudier i och på samiska i Finland och i våra grannländer.*

*De samiska språk som talas i Finland – enaresamiska, skoltsamiska och nordsamiska – kan i enlighet med 15 § i gymnasielagen (714/2018) undervisas enligt läroplanen i läroämnet modersmål och litteratur. Samiska kan också undervisas enligt olika långa lärokurser i främmande*

språk eller som undervisning som kompletterar gymnasieutbildningen. Samiska kan undervisas enligt läroplanen i läroämnet modersmål och litteratur även om gymnasiet inte ger undervisning på samiska. Studerande som studerar samiska som modersmål ska undervisas i svenska eller finska antingen enligt en särskild lärokurs avsedd för samisktalande eller enligt lärokursen svenska och litteratur eller finska och litteratur. Samiska studerande som inte haft möjlighet att lära sig samiska i sin egen omgivning kan erbjudas undervisning i samiska som främmande språk. Undervisningen kan också ordnas i samarbete med andra läroanstalter och som distansundervisning.

Samiska kan vara undervisningsspråk i gymnasiet och målet är att studerande som fått undervisning på samiska i den grundläggande utbildningen också ska få undervisning på samiska i gymnasiet. Ett särskilt mål för undervisningen på samiska är att stödja de studerande att utveckla sin tvåspråkighet. Undervisningen ska stödja samernas jämlika möjligheter att studera och komma till rätta på samiska både i samiskspråkiga och i svensk- eller finskspråkiga sammanhang. I undervisningen på samiska ska undervisningen och studierna i de olika läroämnena stödja utvecklingen av kunskaperna i samiska. Undervisningen på samiska ska följa grunderna för gymnasiets läroplan med hänsyn till den samiska kulturens särdrag. Undervisningen ska fokusera på kunskap om samernas historia, traditionella samiska näringsgrenar och traditionell kunskap, naturen i Sameland och de samiska musik-, berättar- och hantverkstraditionerna. Närmiljön, släktgemenskapen, samiska medier och aktiva kontakter med andra sameområden ska utnyttjas som resurser i undervisningen. Samiska studerande ska informeras om sina rättigheter i studentexamen.

### **Romer**

I undervisningen av studerande med romskt ursprung ska de finländska romernas ställning som en etnisk och kulturell minoritet beaktas. Det särskilda målet för gymnasieundervisningen är att de unga kan bli delaktiga i sitt eget språk, sin kultur, sin gemenskap och i samhället samt bygga sin egen identitet. Målet är också att främja romska studerandes övergång till fortsatta studier.

Romani kan i enlighet med 15 § i gymnasielagen (714/2018) undervisas enligt lärokursen modersmål och litteratur. Romani kan även undervisas inom ramen för undervisning som kompletterar gymnasieutbildningen. Undervisningen i romani i gymnasiet ska främja de studerandes möjligheter både att revitalisera språket och att bedriva högskolestudier i romani. Undervisningen i romani i gymnasiet ska stärka de romska studerandenas identitet och ge dem möjligheter att använda sitt språk och uttrycka sig så att de kunskaper och färdigheter som de fått i hemmet, i sin gemenskap och i den grundläggande utbildningen samt deras egen vilja att uttrycka sin identitet beaktas. Undervisningen ska främja den studerandes kunskap om sin historia och sitt språk samt kännedomen om romerna i Finland och andra länder. Undervisningen i romani kan också ordnas i samarbete med andra läroanstalter och som distansundervisning. I studierna kan närmiljön, den romska gemenskapen och romska medier utnyttjas.

### **Teckenspråkiga**

Det särskilda målet för gymnasieutbildningen för teckenspråkiga är att stärka de studerandes teckenspråkiga identitet och lära dem att uppskatta sitt språk och sin kultur som jämbördiga med majoritetsspråket och majoritetskulturen. Studerande som använder teckenspråk kan vara döva, ha nedsatt hörsel eller vara hörande.

I undervisningen av studerande med teckenspråk som modersmål ska gymnasiets allmänna mål för fostran och lärande följas så att de anpassas till den teckenspråkiga kulturen och kommunikationen. Undervisningsspråket kan vara finlandssvenskt eller finskt teckenspråk, varvid svenska eller finska används vid läsning och skrivning. Teckenspråk eller kommunikationsmetoder härledda ur

dem kan också användas vid sidan av den svenska eller finska undervisningen. De studerande ska handledas att använda tolk- och samhällstjänster för teckenspråkiga. Ett annat mål är att de studerande ska bli medvetna om den ljudmiljö som skiljer sig från teckenspråkets värld samt lära sig de hörandes kultur och tillvägagångssätt så att de kan fungera smidigt i två eller flera kulturer. Teckenspråk kan undervisas som en lärokurs inom ramen för läroämnet modersmål och litteratur även om gymnasiet inte ger undervisning på teckenspråk.

Studenter som studerar teckenspråk som modersmål ska undervisas i svenska eller finska antingen enligt en särskild lärokurs avsedd för teckenspråkiga eller enligt lärokursen svenska och litteratur eller finska och litteratur.

Eftersom både det finlandssvenska teckenspråket och det finska teckenspråket är minoritetsspråk ska man i undervisningen fästa särskild vikt vid att skapa en så stimulerande teckenspråkig studiemiljö som möjligt. Teckenspråket har inte något allmänt skriftsystem, vilket ökar betydelsen av den personliga språkliga kommunikationen. I undervisningen ska man utnyttja de möjligheter som informations- och kommunikationstekniken ger för att kommunicera och skaffa information på teckenspråk. Undervisningen kan också ordnas i samarbete med andra läroanstalter och som distansundervisning.

Teckenspråkiga studenter ska informeras om sina rättigheter i studentexamen.

### **Flerspråkiga studenter**

I undervisningen av flerspråkiga studenter ska de gemensamma målen och principerna som beskrivs i grunderna för gymnasiet läroplan och i den lokala läroplanen följas med hänsyn till den studerandes bakgrund och utgångsläge, såsom deras kunskaper i svenska/finska, deras modersmål, deras kännedom om den finländska gymnasieutbildningen och finländsk studiekultur samt deras tidigare skolgång. Undervisningen och studierna i gymnasiet ska stödja de studerandes kunskaper i undervisningsspråket, deras flerspråkiga identitet, uppskattning för den egna språkliga och kulturella bakgrunden samt deras utveckling till aktiva och balanserade medlemmar i ett kulturellt mångskiftande samhälle.

En student, vars modersmål inte är svenska, finska eller samiska, kan undervisas i läroämnet modersmål och litteratur enligt lärokursen svenska/ finska som andraspråk och litteratur. Lärokursen svenska/finska som andraspråk och litteratur är ändamålsenlig, om den student har bristfälliga grundläggande kunskaper i svenska eller finska inom något delområde av språkkunskapen och den studerandes kunskaper i svenska eller finska därmed inte ger tillräckliga förutsättningar för studier i lärokursen svenska/finska och litteratur. Den studerandes eget modersmål kan undervisas som undervisning som kompletterar gymnasieutbildningen. Det egna modersmålet kan också enligt 15 § i gymnasielagen (714/2018) undervisas enligt lärokursen modersmål och litteratur. Utbildningsanordnaren beslutar hur undervisningen i svenska eller finska som andraspråk och litteratur, undervisningen på det egna språket och undervisningen i det egna modersmålet ordnas, och när det är ändamålsenligt att ordna undervisningen i samarbete mellan flera läroanstalter.

Studenter med ett övrigt språk som modersmål ska informeras om sina studiemöjligheter och olika stödåtgärder i gymnasiet samt om sina rättigheter i studentexamen.

Om den student har genomfört studieavsnitt inom utbildning som förbereder invandrare och personer med ett annat språk som modersmål för gymnasieutbildning, kan de räknas till godo i gymnasiestudierna.

### **Lokal precisering**

I Helsingfors stads gymnasier framhävs de studerandes flerspråkighet och kulturella mångfald. Lärarna har kompetens att bemöta studenter med olika språkbakgrund. Språkmedvetenheten betonas i all undervisning, vilket gynnar alla studenter. Lärarna och den övriga personalen använder sin sakkunskap och arbetar tillsammans för att skapa en god språkmedveten praxis. Kulturell mångfald och språklig medvetenhet behandlas även i kapitel 3.4 Verksamhetskultur.

Flerspråkiga gymnasiestudenter handleds under gymnasietiden, särskilt när de väljer studieavsnitt i modersmål och litteratur. Studenter vars modersmål inte är svenska undervisas i mån av möjlighet i egna undervisningsgrupper i läroämnet modersmål och litteratur enligt lärokursen i svenska som andraspråk och litteratur.

Lärarna och den övriga personalen uppmuntrar de studenter att använda olika språk och att studera sitt modersmål som ett komplement till gymnasieutbildningen för att stödja

studieframgången. Undervisningen i det egna modersmålet kan organiseras som ett samarbete mellan flera gymnasier.



## 5. Bedömningen av den studerandes lärande och kunnande

### 5.1. Bedömningens syfte och uppdrag i gymnasieutbildningen

Studerandenas arbete, lärande och kompetensutveckling ska bedömas mångsidigt. Syftet med bedömningen är att leda och sporra studerandena i deras studier och att utveckla deras förutsättningar för självbedömning. Den studerande har rätt att få uppgifter om bedömningsgrunderna och hur de har tillämpats på honom eller henne. Den studerande ska under gymnasiestudierna ges en möjlighet till självbedömning. (Gymnasielagen (714/2018), 37 § 1 mom.)

I grunderna för gymnasiet läroplan används begreppen självvärdering och kamratrespons i stället för de i gymnasielagen (7014/2018, 37 § 1 mom.) använda begreppen självbedömning och kamratbedömning.

Bedömningen är alltid kopplad till en särskild situation och särskilda mål. Bedömningen i gymnasiet har två centrala uppdrag:

- Bedömningen ska stödja och handleda lärandet. Det här sker genom respons som ges under studieavsnittets gång, så kallad formativ bedömning. Responsen ska beskriva den studerandes framsteg i förhållande till målen som ställts upp. Den formativa bedömningen är en viktig del av växelverkan mellan den studerande och läraren. Responsen som ges under studieavsnittet och självvärderingen och kamratresponsen som genomförs med lärarens stöd under gymnasiestudiernas gång hjälper den studerande att förstå sitt eget lärande, identifiera sina styrkor, korrigera fel och utveckla sina arbetssätt så att hen kan nå målen som ställts upp för lärandet.
- Bedömningen ska visa hur väl den studerande uppnått målen som ställts upp för kunnandet och lärandet. Det här sker genom bedömning av den studerandes kunnande och lärande, så kallad summativ bedömning. Bedömningen av den studerandes kunnande ska grunda sig på prestationer som den studerande har visat och av vilka det framgår hur väl och i vilken mån den studerande har uppnått målen för studieavsnittet. Vitsordet för ett studieavsnitt fastställs utifrån läroämnets mål och centrala innehåll, utifrån målen som ställts upp för mångsidig kompetens inom läroämnet samt utifrån de bedömningsgrunder som angetts för läroämnet.

Såväl den formativa som den summativa bedömningen omfattar bedömning av den studerandes arbete, som grundar sig på målen som ställts upp för arbetet i läroämnet och hur väl den studerande har uppnått dem.

Bedömningen ska vara mångsidig och genomföras med ändamålsenliga metoder. Under studieavsnittet ska den studerande få flera olika möjligheter, tillfällen och sätt att visa vad hen kan och har lärt sig. Bedömningen ger läraren information som underlättar planeringen av undervisningen så att den motsvarar de studerandes behov.

Utöver de allmänna bedömningsgrunderna ska målen och bedömningsgrunderna för respektive studieavsnitt klargöras för och diskuteras med de studerande i början av studieavsnittet och de studerande ska få stöd för att planera sina studier. Den studerande ska få information om vad hen förväntas lära sig under studieavsnittet och hur hens framsteg i studierna bedöms. Bedömningsgrunderna bidrar till att bedömningen blir mer transparent.

Målen och uppdragen för bedömningen konkretiseras i gymnasiet bedömningskultur, som är en del av läroanstaltens verksamhetskultur. Med gymnasiet bedömningskultur avses de värderingar, normer och förfaringssätt som tillämpas i det gemensamma bedömningsarbetet. För att synliggöra och utveckla bedömningskulturen förutsätts att gymnasiet har fastställt

gemensamma principer och förfaringssätt för bedömningen och att man följer upp hur de genomförs.

### Lokal precisering

I Helsingfors stads gymnasier ser vi på bedömningen som en del av handledningen. Den stöder studerandenas välbefinnande och utvecklingen till att nå deras egen potential. I början av studieavsnitten ställer de studerande upp mål för sina studier tillsammans med ämnesläraren, som handleder dem att aktivt reflektera över hur de ska uppnå målen. Också grupphandledaren och studiehandledaren handleder de studerande att sätta upp egna mål och att identifiera sitt kunnande under hela gymnasietiden.

I gymnasiets egen läroplan definieras gymnasiets egen praxis mera specifikt.

## 5.2. Bedömning av ett studieavsnitt

*När ett studieavsnitt enligt läroplanen genomgås ska den studerandes arbete, lärande och kompetensutveckling bedömas i förhållande till målen för studieavsnittet. Den studerande ska få respons på hur hans eller hennes lärande har utvecklats. (Gymnasielagen 714/2018, 37 § 2 mom.)*

*Ett studieavsnitt enligt läroplanen bedöms när det har slutförts. (Gymnasielagen 714/2018, 37 § 3 mom.)*

*Den studerandes lärande ska bedömas under studieavsnittets gång genom att den studerande får respons på hur hen uppnår studieavsnittets mål. Respons som stödjer lärandet ska ges i ett tillräckligt tidigt skede av studieavsnittet så att den studerande har möjlighet att utveckla sina studier och sitt arbete utgående från responsen.*

*Efter ett avslutat studieavsnitt ska den studerande ges ett vitsord eller en prestationsanteckning för sina studier. Om studieavsnittet omfattar flera moduler som hör till samma lärokurs, ska den studerande ges endast ett vitsord för studieavsnittet. Om det är fråga om ett studieavsnitt som är gemensamt för flera läroämnena, ska den studerande ges ett vitsord för varje läroämne. Vitsorden, som visar hur väl målen för studieavsnittet uppnåtts, ska grunda sig på mångsidiga prestationer som visar på lärande, kunnande och inhämtad kunskap. Föremål för bedömningen är den studerandes kunskaper, färdigheter och arbete. Den studerandes värderingar, attityder och personliga egenskaper ska inte bedömas. I den lokala läroplanen ska man närmare fastställa hur bedömningen genomförs.*

*Olika behov av stöd för lärandet, såsom utmaningar som orsakas av en sjukdom eller en funktionsnedsättning, särskilda läs- och skrivsvårigheter, språksvårigheter hos invandrare och andra faktorer som gör det svårt för den studerande att visa sina kunskaper, ska beaktas i bedömningen så att den studerande ges möjlighet till specialarrangemang och alternativa sätt att visa sina kunskaper på.*

### Lokal precisering

I Helsingfors stads gymnasier främjar vi de studerandes välbefinnande genom att ge dem rättidig respons som stöder och uppmuntrar till lärande i de olika studieavsnitten. Vi följer tillsammans upp och utvecklar bedömningspraxisen.

### 5.2.1. Siffervitsord och prestationsanteckningar

*Vid bedömning med siffror används skalan 4–10. Vitsordet 5 anger hjälpliga, 6 försvarliga, 7 nöjaktiga, 8 goda, 9 berömliga samt 10 utmärkta kunskaper och färdigheter. En underkänd prestation anges med vitsordet 4. Ett studieavsnitt eller läroämne som inte bedöms med siffror*

bedöms som avlagt eller underkänt. (Statsrådets förordning om gymnasieutbildning 810/2018, 17 §.)

Den studerande ska ges ett vitsord för studier som ingår i ett studieavsnitt. Vitsordet för de obligatoriska studier och nationella valfria studier som ingår i studieavsnitten ges med siffror, med undantag av studieavsnitten i studiehandledning, som bedöms med en anteckning om avlagt studieavsnitt (A = avlagd, U = underkänd). Övriga valfria studier kan i enlighet med vad som fastställs i den lokala läroplanen bedömas antingen med siffror eller med en anteckning om avlagda studier.

Ett vitsord kan kompletteras och preciseras med ett skriftligt verbalt omdöme eller med muntlig respons vid ett utvärderingssamtal. I den lokala läroplanen ska man fastställa hur ett icke slutfört studieavsnitt ska noteras och kompletteras.

Om en studerande inte har slutfört ett studieavsnitt med godkänt resultat ska hen i enlighet med 37 § 3 mom. i gymnasielagen (714/2018) beredas möjlighet att visa att hen har inhämtat de kunskaper och färdigheter som förutsätts för studieavsnittet.

Den studerande har rätt att höja såväl ett godkänt som ett underkänt vitsord genom att påvisa sitt kunnande i de kunskaper och färdigheter som är centrala i studieavsnittet. Hur omtagningen går till ska beskrivas närmare i den lokala läroplanen. Bedömningen ska även i sådana fall vara mångsidig. Det bästa vitsordet av omtagningarna blir det slutliga vitsordet för den studerande.

### Lokal precisering

Läraren ger en studerande anteckningen D (deltagit) för ett icke-slutfört studieavsnitt och meddelar vilka delar som saknas i prestationen. Den studerande har rätt att komplettera ett icke-slutfört studieavsnitt under följande period. Därefter bedömer läraren studieavsnittet med ett siffervitsord eller om det är ett valfritt studieavsnitt med anteckningen A (avlagd) eller U (underkänd). Om den studerande inte slutför ett studieavsnitt med godkänt resultat inom den utsatta tiden, antecknas studieavsnittet som avbrutet (B).

De studerande bereds möjlighet att en gång höja ett vitsord som de har fått för ett godkänt eller ett underkänt studieavsnitt. Den studerande och läraren kommer skriftligt överens om en höjning av vitsordet. Om den studerande ännu efter detta vill höja vitsordet, ska hen delta i den undervisning som ingår i studieavsnittet.

Gymnasierna beslutar självständigt vilken praxis som tillämpas då omtagningar eller tillfällen för höjning av ett vitsord ordnas.

## 5.2.2. Självständigt genomförda studier

Den studerande har rätt att få undervisning enligt läroplanen. Det kan förutsättas att en del av studierna som ingår i gymnasieutbildningens lärokurs studeras självständigt om detta inte äventyrar uppnåendet av målen för utbildningen och den studerandes förutsättningar att slutföra lärokursen och avlägga studentexamen. Efter ansökan kan den studerande under samma förutsättningar även beviljas tillstånd att genomgå studier självständigt. (Gymnasielagen 714/2018, 25 §.)

I den lokala läroplanen ska fastställas vilka studier som kan avläggas på egen hand eller vilka som inte kan genomföras självständigt. Ett studieavsnitt som den studerande genomför på egen hand bör avläggas med godkänt vitsord.

Om en studerande genomför ett studieavsnitt helt eller delvis självständigt, följs i tillämpliga delar ovan nämnda principer för bedömning. Också i sådana fall ska bedömningen vara tillräckligt mångsidig och omfattande. Bedömningen ska även beakta hur den studerande har uppnått målen och gjort framsteg i riktning mot målen.

### Lokal precisering

I Helsingfors stads gymnasier är det i princip möjligt att avlägga alla studieavsnitt självständigt och vi uppmanar de studerande att avlägga åtminstone något studieavsnitt eller delar av det självständigt. I det enskilda gymnasiets läroplan preciseras vilka delar av studieavsnitten som de studerande uppmanas att avlägga självständigt och vilka delar som de uppmanas att avlägga i form av närundervisning eller nätstudier.

Vi utnyttjar hela staden och det breda högskoleutbudet i huvudstadsregionen som lärmiljö.

### 5.2.3. Bedömningen av muntlig språkfärdighet

*I språkundervisningen ska den studerandes muntliga språkkunskaper bedömas utöver de övriga delområdena inom språkkunskaperna. De muntliga språkkunskaperna kan bedömas genom ett separat prov. (Gymnasielagen 714/2018, 37 § 4 mom.)*

*I samband med de obligatoriska och nationella valfria studierna i det andra inhemska språket och främmande språk bedöms också den studerandes muntliga språkfärdighet.*

*Om användningen av det prov i muntlig språkfärdighet som Utbildningsstyrelsen utarbetat, eller andra prov på kunnande enligt Utbildningsstyrelsens separata anvisningar, föreskrivs i de läroämnesspecifika kapitlen i grunderna för gymnasiets läroplan. Ett intyg över prov i muntlig språkfärdighet som hör till de valfria studierna ges som bilaga till avgångsbetyget.*

#### Lokal precisering

I Helsingfors stads gymnasier följer vi de nationella grunderna vid bedömningen av den muntliga språkfärdigheten.

### 5.2.4. Uppföljning av framsteg i studierna i samarbete med vårdnadshavarna

*Vid ordnande av studier som hör till gymnasieutbildningens lärokurs för unga ska utbildningsanordnaren samarbeta med de studerandes vårdnadshavare. Vårdnadshavarna ska tillräckligt ofta ges information om den studerandes arbete och studiernas framskridande. Utbildningsanordnaren ska regelbundet utreda de studerandes vårdnadshavares åsikter om läroanstaltens och utbildningsanordnarens verksamhet. (Gymnasielagen 714/2018, 31 § 1 mom.)*

*Undervisnings- och handledningspersonalen ska följa med hur den studerandes studier framskrider. I den lokala läroplanen ska man besluta om förfaringssätt för uppföljningen av den studerandes framsteg i studierna. Man kan emellertid inte skärpa de krav på hur lärokursen i ett ämne ska avläggas, vilka beskrivs i föreliggande grunder för gymnasiets läroplan, genom att definiera hur den studerande får gå vidare i studierna.*

*För att försäkra sig om att vårdnadshavarna får information om den studerandes arbete och framsteg i studierna, kan gymnasiet begära att vårdnadshavaren undertecknar betyg eller informationsmeddelanden skriftligt eller elektroniskt för de studerandes del som ännu inte är myndiga.*

#### Lokal precisering

I gymnasierna delas de studerande in i grupphandledningsgrupper. Grupphandledaren följer upp de studerandes framsteg i studierna i samarbete med ämneslärarna och studiehandledaren och kontaktar vid behov vårdnadshavaren om det rör sig om en minderårig studerande. Grupphandledaren följer också med huruvida en myndig studerande slutför de läroämnena som hör till en lärokurs. Vid behov påtalar hen om den studerande inte genomfört studieprestationerna inom utsatt tid eller om den studerande har för många underkända vitsord. Mera information om underkända studier i kapitel 5.3 Bedömningen av en ämneslärokurs.

Vi utreder regelbundet de studerandes och deras vårdnadshavares synpunkter på verksamheten, till exempel genom enkäter eller genom att höra vårdnadshavare på föräldramöten.

### 5.2.5. Erkännande av kunnande och tillgodoräknande av studier

*I samband med att den studerandes individuella studieplan utarbetas har utbildningsanordnaren som uppgift att utreda och identifiera den studerandes tidigare förvärvade kunnande på basis av en utredning som den studerande framlägger. Utbildningsanordnaren ska erkänna studier enligt 11 § som avlagts vid en annan läroanstalt som ger utbildning enligt denna lag [gymnasielagen] och tillgodoräkna dem som en del av gymnasieutbildningens lärokurs. Utbildningsanordnaren ska också erkänna kunnande som förvärvats på annat håll och som motsvarar målen och innehållet i läroplanen. I fråga om erkännande av den studerandes kunnande iakttas vad som i 37 och 38 § föreskrivs om bedömning och beslut om bedömning. Vid behov ska kunnandet visas på det sätt som utbildningsanordnaren bestämmer. Beslut om erkännande av kunnande ska på särskild begäran fattas innan de studier eller en studiehelhet som gäller kunnande som ska tillgodoräknas inleds. Utbildningsstyrelsen meddelar närmare föreskrifter om erkännande av kunnande och förfarandet i samband med det. (Gymnasielagen 714/2018, 27 §.)*

*Utöver vad som fastställs i gymnasielagen bör man genom tillgodoräknande av studier och erkännande av kunnande som förvärvats på annat sätt undvika överlappningar i studierna och förkorta studietiden.*

*Den studerande ska tillstålla gymnasiet rektor en ansökan om tillgodoräknande av studier som genomförts i andra sammanhang eller erkännande av kunnande som förvärvats på annat sätt. Den studerande ska uppvisa ett tillförlitligt utlåtande om sina studier eller sitt kunnande. Gymnasiet kan be den studerande att komplettera sin prestation i enlighet med gymnasieutbildningens mål. Gymnasiets rektor ska se till att kunnande som förvärvats på annat sätt samt studier som genomförts i andra sammanhang till sitt innehåll och sin omfattning motsvarar målen för gymnasieundervisningen. Den studerande ska få information om gymnasiet förfaringssätt vid erkännande av kunnande.*

*Studier som genomförts i andra sammanhang eller kunnande som förvärvats på annat sätt kan i gymnasiestudierna räknas till godo som en del av gymnasiet lärokurs. Om studierna eller kunnandet som förvärvats på annat sätt räknas till godo i de studier som enligt grunderna för läroplanen ska bedömas med siffror, ska studierna bedömas med siffror. Vid behov kan tilläggsprestationer förutsättas som stöd för vitsordsgivningen. Vad gäller bedömningen av kunskaper som förvärvats på annat sätt ska man följa de bestämmelser om bedömningen av studieavsnitten och lärokurserna som finns i grunderna för gymnasiet läroplan och i den lokala läroplanen.*

*När studier från andra läroanstalter räknas en studerande till godo ska man hålla sig till bedömningen i den läroanstalt där prestationen har utförts. Om det handlar om studier som enligt den lokala läroplanen ska bedömas med siffror, ska vitsordet omvandlas till gymnasiet vitsordsskala enligt följande tabell:*

skala 1–5	gymnasieskala	skala 1–3
1 (nöjaktiga)	5 (hjälppliga)	1
2 (nöjaktiga)	6 (försvarliga)	1
3 (goda)	7 (nöjaktiga)	2
4 (goda)	8 (goda)	2
5 (berömliga)	9 (berömliga), 10 (utmärkta)	3

*I sådana fall där man inte kan avgöra om ett gymnasievitsord för studier som avlagts vid en annan läroanstalt motsvarar ett högre eller ett lägre vitsord, ska vitsordet bestämmas till den studerandes*

fördel. Vid erkännande av kunskande och tillgodoräknande av studier som genomförts utomlands ska samma principer iakttas som för studier som genomförts i Finland.

I sitt avgångsbetyg kan den studerande i ett läroämne ha en lärokurs av endast en omfattning. När en studerande övergår från en lång lärokurs i ett ämne till en kort, räknas studier som avlagts enligt den långa lärokursen till godo i den korta lärokursen i den utsträckning som målen och det centrala innehållet motsvarar varandra. Vitsorden för den långa lärokursen överförs då direkt som vitsord för den korta lärokursen, om inte den studerande visar tilläggsprestationer som berättigar till ett högre vitsord. På den studerandes begäran ska möjlighet till tilläggsprestationer ges för att fastslå kunskapsnivån. Övriga studier enligt en lång lärokurs som avlagts med godkänt resultat eller delar av studier enligt den långa lärokursen kan i den korta lärokursen utgöra valfria studier i enlighet med vad som bestäms i den lokala läroplanen. Samma principer ska följas då en studerande mitt i studierna övergår från kort till lång lärokurs i ett läroämne. I sådana fall kan kompletterande studier förutsättas och vitsorden för de redan avlagda studierna ska samtidigt omprövas.

En studerande som studerar ämnet modersmål och litteratur enligt lärokursen svenska/finska som andraspråk och litteratur ska bedömas enligt denna lärokurs, oberoende av om särskild undervisning i svenska/finska som andraspråk och litteratur har ordnats för hen eller om gymnasiet har kunnat erbjuda endast en del av studieavsnittet i lärokursen svenska/finska som andraspråk och litteratur. Studier som avlagts enligt lärokursen svenska/finska och litteratur räknas i sin helhet till godo i studierna i svenska/finska som andraspråk och litteratur, och vitsordet för dem gäller som vitsord för studierna i svenska/finska som andraspråk. Studier i svenska/finska som andraspråk och litteratur ersätter lärokursen i svenska/finska och litteratur i den utsträckning de motsvarar varandra till mål och centralt innehåll. Den studerande kan i sitt betyg ha vitsord för antingen lärokursen svenska/finska och litteratur eller svenska/finska som andraspråk och litteratur, inte för vardera.

### Lokal precisering

I Helsingfors stads gymnasier stöder vi identifieringen och erkännandet av de studerandes egna kunskande. Vårt mål är att undvika överlappningar i studierna. Studier som har utförts efter grundskolan kan därför räknas tillgodo i gymnasiets lärokurs. Studier på annat håll och kunskande som de studerande har inhämtat utanför gymnasiet beaktas i de olika ämnenas studieavsnitt eller till exempel i studieavsnittet aktivitetsstigen.

Också det kunskande en studerande har uppnått under en period som utbytesstuderande kan erkännas, likaså färdigheter som förbereder för arbetslivet eller högskolestudier.

Valfria studier på annat håll och kunskande som de studerande har inhämtat utanför gymnasiet godkänns i våra gymnasier med anteckningen avlagd (A) eller underkänd (U).

## 5.2.6. Bedömning av mångsidig kompetens

Delområdena som utgör den mångsidiga kompetensen bildar de gemensamma målen för läroämnena i gymnasiet. Delområdena är 1) kompetens för välbefinnande, 2) kommunikativ kompetens, 3) tvärvetenskaplig och kreativ kompetens, 4) samhällsrelaterad kompetens, 5) miljökompetens och etisk kompetens samt 6) global och kulturell kompetens.

I grunderna för gymnasiets läroplan beskrivs hur delområdena som utgör den mångsidiga kompetensen ingår i respektive läroämne. De har också beaktats i målen för läroämnena. I den lokala läroplanen ska man skilt för varje studieavsnitt definiera hur målen för och delområdena inom mångsidig kompetens ska förverkligas. Den mångsidiga kompetensen bedöms inom ramen för den formativa och summativa bedömningen i varje studieavsnitt.

### Lokal precisering

Hur bedömningen av den mångsidiga kompetensen ska ske bestämmer vi separat för varje läroämne.

### 5.3. Bedömningen av en ämneslärokurs

När studierna som hör till gymnasieutbildningens lärokurs har slutförts ges ett vitsord för lärokursen i varje läroämne som slutbedömning. En studerande som inte har godkänts i ett ämne eller som önskar höja sitt vitsord ska ges möjlighet att slutföra lärokursen i ämnet med godkänt resultat eller att höja sitt vitsord. Stödåtgärder enligt 28 § och avvikande sätt att ordna studierna enligt 29 § kan beaktas i bedömningen av ett studieavsnitt och i slutbedömningen. (Gymnasielagen 714/2018, 37 § 3 mom.)

Beslut om bedömningen av varje enskilt studieavsnitt görs av den studerandes lärare eller, om lärarna är många, av lärarna gemensamt. Beslut om slutbedömningen för ett läroämne görs av rektorn och den studerandes lärare gemensamt. (Gymnasielagen 714/2018, 38 §.)

En ämneslärokurs består av de studier i läroämnet som ingår i den studerandes individuella studieplan. Den studerandes studieplan ska preciseras under gymnasiestudiernas gång. Uppgörandet och uppföljningen av studieplanen hjälper den studerande att ändamålsenligt och målinriktat välja studieavsnitt. Lärokursen i ett läroämne kan vara olika lång för olika studerande.

De obligatoriska och nationella valfria studierna i de olika läroämnena finns beskrivna i grunderna för gymnasiet läroplan. Den gemensamma modulen i matematik räknas till den lärokurs i matematik som den studerande valt. Det är inte möjligt att i efterhand stryka obligatoriska studier som den studerande avlagt eller sådana nationella valfria studier som den studerande avlagt med godkänt resultat. I den lokala läroplanen ska definieras huruvida övriga valfria studier eller temastudier ingår i lärokursen i något läroämne. Av dem räknas endast de studier som den studerande avlagt med godkänt resultat till lärokursen i ämnet.

För att avlägga lärokursen i ett läroämne med godkänt resultat ska den studerande avlägga största delen av studierna i läroämnet med godkänt vitsord. I de obligatoriska och de nationella valfria studierna får den studerande högst ha underkända vitsord enligt följande:

Obligatoriska och nationella valfriastudier som den studerande har avlagt	av vilka underkända prestationer kan utgöra högst
2–5 studiepoäng	0 studiepoäng
6–11 studiepoäng	2 studiepoäng
12–17 studiepoäng	4 studiepoäng
18 studiepoäng eller mer	6 studiepoäng

Vitsordet för lärokursen i ett läroämne fastställs som det vägda aritmetiska medeltalet av vitsorden i enlighet med studiepoängen för de obligatoriska och nationella valfria studier som den studerande har slutfört.

Om den studerande i ett särskilt förhör visar större mognad och behärskar läroämnet bättre än vad vitsordet i ämnet som baserar sig på vitsorden för studieavsnitten skulle förutsätta, ska vitsordet höjas. Vitsordet kan också höjas om de som ansvarar för bedömningen beslutar att den studerandes kunskaper och färdigheter på basis av den studerandes prestationer när studierna i läroämnet avslutas är bättre än vitsorden som grundar sig på studieavsnitten.

Lärokurser i obligatoriska läroämnena och valfria främmande språk ska bedömas med siffror i enlighet med statsrådets förordning om gymnasieutbildning (810/2018). Studiehandledning bedöms med en anteckning om avlagda studier. Den studerande kan på begäran få en anteckning om avlagda studier i gymnastik och sådana läroämnena inom vilka den studerande har avlagt lärokurser med en omfattning på endast två studiepoäng samt valfria främmande språk, ifall den lärokurs som den studerande har avlagt i språket omfattar högst fyra studiepoäng.

Övriga i den lokala läroplanen definierade studier som lämpar sig för gymnasiet uppgift ska bedömas i enlighet med vad som bestäms i läroplanen.

**Lokal precisering**

Om den studerande efter den grundläggande utbildningen har avlagt studier som lämpar sig för gymnasiets lärokurs, kan de identifieras och erkännas som en del av studierna.

**5.4. Fullgörande av gymnasiets lärokurs**

*Lärokursen för gymnasieutbildning för unga omfattar 150 studiepoäng – –. (Gymnasielagen 714/2018, 10 § 3 mom.)*

*I gymnasieutbildningens lärokurs ingår studier i modersmålet och litteratur, det andra inhemska språket och främmande språk, matematisk-naturvetenskapliga studier, humanistisk-samhälleliga studier, studier i religion eller livsåskådningskunskap och studier i konst- och färdighetsämnen (läroämnesgrupper) samt studiehandledning. ... För studerande som avlägger gymnasieutbildningen enligt lärokursen för vuxna är dock studierna i konst- och färdighetsämnen frivilliga. Gymnasieutbildningens lärokurs kan innefatta tematiska studier som utvecklar den mångsidiga kompetensen. Gymnasieutbildningens lärokurs kan också innehålla studiehelheter som genomgås i olika läroämnesgrupper eller läroämnen och som innefattar ett arbete som påvisar särskilt kunnande och intresse [gymnasiediplom]. (Gymnasielagen 714/2018, 11 § 1 och 2 mom.)*

*I lärokurserna för gymnasieutbildning och utbildning som förbereder för gymnasieutbildning ingår enligt bilaga 1–3 till [statsrådets] förordning obligatoriska och riksomfattande valfria studier som utbildningsanordnaren ska erbjuda de studerande. I lärokurserna kan därtill ingå gymnasiediplom och andra valfria studier på det sätt som utbildningsanordnaren bestämmer. (Statsrådets förordning om gymnasieutbildning 810/2018, 12 §.)*

*Gymnasieutbildningens lärokurs eller lärokursen för utbildning som förbereder för gymnasieutbildning slutförs när studierna som hör till lärokursen har slutförts på det sätt som föreskrivs i den statsrådsförordning som avses i 11 § 4 mom. med beaktande därtill av en eventuell särskild utbildningsuppgift enligt 6 § eller ett försökstillstånd enligt 18 §. (Gymnasielagen 714/2018, 36 § 1 mom.)*

*Den studerande har slutfört gymnasiets lärokurs när hen har avlagt de enskilda ämneslärokurserna med godkänt resultat och minimiantalet 150 studiepoäng uppfylls. Gymnasiets lärokurs ska inbegripa nationella valfria studier till en omfattning av minst 20 studiepoäng. Till gymnasiets lärokurs räknas utöver obligatoriska och nationella valfria studier endast sådana studier som den studerande avlagt med godkänt resultat.*

*Studierna för en studerande kan efter den studerandes ansökan eller med den studerandes samtycke delvis ordnas på annat sätt än vad som bestäms och föreskrivs i denna lag [gymnasielagen] eller med stöd av den, om 1) den studerande till någon del redan anses ha kunskaper och färdigheter som motsvarar lärokursen för gymnasieutbildningen, 2) det med hänsyn till den studerandes förhållanden och tidigare studier till någon del är oskäligt att den studerande ska genomgå lärokursen för gymnasieutbildningen, 3) det är motiverat av skäl som har samband med den studerandes sjukdom eller skada eller något annat skäl som gäller hälsotillståndet. (Gymnasielagen 714/2018, 29 §.)*

*Om studierna för en studerande ordnas på något annat sätt än vad som föreskrivs i lagstiftning ska minimiantalet på 150 studiepoäng oavsett uppfyllas.*

**Lokal precisering**

Ifråga om bedömning av gymnasiets lärokurs följer vi de nationella grunderna.



## 5.5. Sökande av ändring i ett beslut som gäller bedömning av en studerande och begäran om omprövning som gäller avläggande av en lärokurs

*I ett beslut ... som gäller bedömning av en studerande får ändring inte sökas genom besvär. En studerande kan hos rektorn begära ett nytt beslut om studieframstegen eller slutbedömningen inom två månader efter det att han eller hon fick del av beslutet. Skolans rektor och den studerandes lärare beslutar gemensamt om ny bedömning. Den studerande får hos regionförvaltningsverket på det sätt som anges i förvaltningslagen inom 14 dagar från det att han eller hon fick del av beslutet begära omprövning av den nya bedömning som gjorts på begäran eller av ett avgörande genom vilket begäran har avslagits. Efter att ha tagit upp omprövningsbegäran till prövning kan regionförvaltningsverket ändra förvaltningsbeslutet, upphäva beslutet, avslå begäran om omprövning eller återförvisa ärendet till rektorn för ny behandling. (Gymnasielagen 714/2018, 53 §.)*

*Anordnaren av gymnasieutbildning ska informera de studerande om möjligheten att söka ändring eller begära om omprövning.*

*Omprövning av beslut som avses i denna lag [gymnasielagen] får begäras hos regionförvaltningsverket på det sätt som anges i förvaltningslagen, om beslutet gäller*

- 1) antagning som studerande,*
- 2) beviljande av extra tid enligt 23 § 2 mom. eller studierättens upphörande enligt 24 §,*
- 3) tillgodoräknande av slutförda studier,*
- 4) avvikande studiearrangemang,*
- 5) rätt att få undervisning i religion eller livsåskådningskunskap. (Gymnasielagen 714/2018, 49 §.)*

*Ett beslut som meddelats med anledning av en begäran om omprövning enligt ovan nämnda 49 § [i gymnasielagen] får överklagas genom besvär hos förvaltningsdomstolen på det sätt som anges i förvaltningsprocesslagen, om inte något annat föreskrivs någon annanstans i lag. (Gymnasielagen 714/2018, 50 § 2 mom.)*

*Om inte annat föreskrivs i denna lag [gymnasielagen], får ett beslut av förvaltningsdomstolen överklagas genom besvär endast om högsta förvaltningsdomstolen beviljar besvärstillstånd. (Gymnasielagen 714/2018, 52 §.)*

*Ett beslut av förvaltningsdomstolen genom vilket besvär som anförts i ett ärende enligt 49 § [i gymnasielagen] har avgjorts och ett beslut av regionförvaltningsverket genom vilket begäran om omprövning av ett ärende enligt 53 § har avgjorts får inte överklagas genom besvär. (Gymnasielagen 714/2018, 54 § 2 mom.)*

*I fråga om undervisning som ordnas utomlands är den behöriga förvaltningsdomstolen Helsingfors förvaltningsdomstol och den behöriga regionförvaltningsmyndigheten Regionförvaltningsverket i Södra Finland. (Gymnasielagen 714/2018, 55 §.)*

### Lokal precisering

Ifråga om sökande av ändring i ett beslut som gäller bedömning av en studerande och begäran om omprövning som gäller avläggande av en lärokurs följer vi de nationella grunderna.

## 5.6. Betyg och betygsanteckningar

En studerande som har slutfört gymnasieutbildningens lärokurs ges ett avgångsbetyg. För slutförande av lärokursen för utbildning som förbereder för gymnasieutbildning ges ett betyg. Ett betyg över de studier som har slutförts ges till en studerande vars studierätt har upphört medan lärokursen för gymnasieutbildning eller utbildning som förbereder för gymnasieutbildning genomgås. För en ämnesstuderande och en studerande som delvis har slutfört gymnasieutbildningens lärokurs i en särskild examen ges ett betyg över slutförda lärokursen i läroämnena och övriga studier. Som bilaga till betygen som avses i [gymnasielagen 39 §] 1 och 2 mom. ges därtill ett separat betyg om slutförande av gymnasiediplom och provet i muntliga språkkunskaper. I grunderna för läroplanen bestämmer Utbildningsstyrelsen om uppgifterna som antecknas på betygen och om andra bilagor till betygen än de som avses i 3 mom.

(Gymnasielagen 714/2018, 39 §.)

I gymnasiet används följande betyg:

1. Avgångsbetyg från gymnasiet ges till en studerande som har slutfört gymnasiet hela lärokursen. Intyg över provet i muntlig språkfärdighet och över avläggande av ett gymnasiediplom ges som bilaga till avgångsbetyget.
2. Betyg över slutförd enskild lärokurs ges när en studerande har slutfört en eller flera av gymnasiet ämneslärokursen.
3. Betyg över utträde ur gymnasiet (skiljebetyg) ges till en studerande som avgår från gymnasiet innan hen har slutfört gymnasiet hela lärokursen.

Gymnasiets betyg ska innehålla följande uppgifter:

- betygets namn
- utbildningsanordnarens namn
- datum för tillståndet att ordna gymnasieutbildning som beviljats av undervisnings- och kulturministeriet
- läroanstaltens namn
- den studerandes namn och personbeteckning
- de studier som har slutförts
- ort, datum för utfärdandet av betyget och rektors underskrift
- bedömningsskalan
- en redogörelse för lärokurserna i språk

SV2/S2 = lärokursen svenska/finska som andraspråk och litteratur i läroämnet modersmål och litteratur

A = en lärokurs i ett språk som inletts i årskurserna 1–6 i den grundläggande utbildningen

B1 = en lärokurs i ett obligatoriskt språk som inletts i den grundläggande utbildningen

B2 = en lärokurs i ett valfritt språk som inletts i den grundläggande utbildningen

B3 = en lärokurs i ett valfritt språk som har inletts i gymnasiet

M /ÄO = modersmålsinriktad lärokurs i det andra inhemska språket (finska/svenska)

- en anteckning om att betyget har utfärdats enligt grunderna för gymnasiet läroplan 2019 som fastställts av Utbildningsstyrelsen.

I gymnasiet avgångsbetyg antecknas "Gymnasiet lärokurs motsvarar nivå fyra enligt den nationella referensramen för examina och övriga samlade kompetenser och den europeiska referensramen för examina".

För vitsordet i religion och livsåskådningskunskap antecknas i betygen "religion/ livsåskådningskunskap" utan att specificera vilken undervisning den studerande har deltagit i.

Svenska/finska som andraspråk och litteratur antecknas i betyget under punkten Modersmål och litteratur.

I avgångsbetyget från gymnasiet och i ett betyg över slutförd lärokurs antecknas de läroämnen som den studerande har studerat, antalet studiepoäng som fullgjorts i läroämnena och vitsordet i varje läroämne med ord och med siffror (till exempel: berömliga 9) eller enbart att läroämnet har fullgjorts med godkänt resultat (avlagd A).

För temastudierna antecknas att studierna har avlagts. Namnen på de tematiska studiernas studieavsnitt specificeras i en bilaga.

I avgångsbetyget och i ett betyg över slutförd lärokurs ska det också finnas en punkt för tilläggsuppgifter. Här antecknas de intyg över prestationer i anslutning till gymnasiestudierna som ges som bilagor till och som kompletterar avgångsbetyget, till exempel avlagda gymnasiediplom och prov i muntlig språkfärdighet samt en specifikation av avlagda temastudier. Därtill specificeras övriga studier som hör till gymnasiets lärokurs och som inte ingår i ämneslärokurserna.

Om en studerande har avlagt över hälften av studierna i en ämneslärokurs på ett annat språk än skolans egentliga undervisningsspråk, ska detta antecknas i betyget under tilläggsuppgifter.

I ett skiljebetyg från gymnasiet antecknas läroämnena och de avlagda studierna och antalet studiepoäng samt övriga gymnasiestudier som den studerande har fullgjort. I betyget antecknas för alla avlagda studier ett siffervitsord eller att studierna har avlagts (A = avlagd, U = underkänd).

Gymnasiet ska föra ett register över de studerandes studieprestationer, där avlagda studier och vitsord framgår.

För gymnasiets hela lärokurs ges inget allmänt vitsord, vare sig som medeltal av vitsorden i de olika läroämnena eller på annat sätt.

De studier som den studerande totalt har avlagt antecknas i betyget i form av antalet studiepoäng. Av underkända studier ska här antecknas endast obligatoriska och nationella valfria studier.

Utbildningsanordnaren beslutar om betygens utformning.

Intyg över prov i muntlig språkfärdighet och gymnasiediplom ges som bilagor till avgångsbetyget från gymnasiet.

I intyget över provet i muntlig språkfärdighet ska följande uppgifter antecknas:

- intygets namn
- utbildningsanordnarens namn
- datum för tillståndet att ordna gymnasieutbildning som beviljats av undervisnings- och kulturministeriet
- läroanstaltens namn
- den studerandes namn och personbeteckning
- i vilket språk och i vilken lärokurs provet avlagts samt provvitsord
- ort, datum när intyget utfärdats (datumet på avgångsbetyget från gymnasiet) och rektors underskrift
- bedömningsskalan.

Gymnasiediplomet är en bilaga till avgångsbetyget från gymnasiet och antecknas under tilläggsuppgifter. I intyget över gymnasiediplom antecknas följande uppgifter:

- intygets namn
- utbildningsanordnarens namn

- datum för tillståndet att ordna gymnasieutbildning som beviljats av undervisnings- och kulturministeriet
- läroanstaltens namn
- den studerandes namn och personbeteckning
- läroämne eller motsvarande, i vilket gymnasiediplomet avlagts
- vitsord
- antalet studiepoäng som avlagts i det läroämne som gymnasiediplomet gäller, inklusive studieavsnittet där gymnasiediplomet avlagts
- ort, datum när intyget utfärdats (datumet på avgångsbetyget från gymnasiet) och rektors underskrift
- bedömningsskalan.

### Lokal precisering

Ifråga om betyg och betygsanteckningar följer vi de nationella grunderna.

## 5.7. Frågor kring bedömning som avgörs på lokal nivå

Följande centrala frågor kring bedömningen ska på basis av avsnittet om bedömning i grunderna för gymnasiets läroplan fastställas i den lokala läroplanen:

- frågor som avgörs skilt för varje studieavsnitt: studieavsnittets mål och centrala innehåll, hur målen för och delområdena inom den mångsidiga kompetensen uppfylls i studieavsnittet samt bedömningen av studieavsnittet
- principer för läroanstaltens bedömningskultur och gemensamma förfaringssätt som berör bedömningen
- genomförandet av bedömningen och därtill hörande olika sätt att ge respons
- uppföljning av hur de gemensamma principerna och förfaringssätten som gäller bedömningen förverkligas
- hur ett icke slutfört studieavsnitt ska noteras och kompletteras
- principerna för att höja godkända och underkända vitsord och antalet gånger prestationerna får tas om
- vilka studier det är möjligt för en studerande att avlägga på egen hand
- eventuella olika sätt att framskrida med studierna
- betygens utformning.

### Lokal precisering

I Helsingfors stads gymnasier främjar vi de studerandes välbefinnande genom att ge rättidig och kontinuerlig respons som stöder och uppmuntrar till lärande. Vi följer gemensamt upp bedömningspraxisen och utvecklar den.

Gymnasierna bestämmer själva om betygens visuella utformning, dock så att Helsingfors stads visuella profil är igenkännbar och gymnasiets särprägel kommer fram.

## 6. Mål för lärandet och centralt innehåll i undervisningen

### 6.1. Allmänna mål för undervisningen

Undervisningen och den övriga verksamheten i gymnasiet ska ordnas enligt de allmänna riksomfattande målen för gymnasieutbildningen som fastställs i statsrådets förordning om gymnasieutbildning (810/2018), så att den studerande ska ha möjlighet att utvecklas till en bildad samhällsmedlem, tillägna sig kunskaper och färdigheter som förutsätts i en föränderlig värld och utveckla färdigheter för kontinuerligt lärande. Målen betonar betydelsen av en bred allmänbildning och förståelse för helheter samt uppmuntrar till etiskt ansvarsfull och aktiv medverkan på lokal, europeisk och global nivå.

Gymnasieutbildningen ska stärka den studerandes identitet och hjälpa den studerande att förstå sitt värde som unik individ. Förutsättningarna för att skapa en genusmedveten undervisning är att man har förståelse för olika sexuella läggningar och könsaspekter.

Gymnasieutbildningen ska stärka den studerandes förståelse för hur mänsklig verksamhet påverkar miljön. Undervisningen ska vägleda den studerande att förstå nödvändigheten och de olika dimensionerna av en hållbar livsstil. Undervisningen ska uppmuntra den studerande att ge akt på och hantera etiska frågor, konflikter och spänningar ur flera perspektiv. Undervisningen ska även sporra den studerande att påverka och arbeta för ett mer rättvist och hållbart samhälle och en värld som visar respekt för de mänskliga rättigheterna.

Under gymnasietiden ska den studerande få mångsidiga erfarenheter av att bygga ny kunskap på olika sätt och över läroämnesgränserna. Den studerande ska utveckla sin förmåga att söka och tillämpa information och lösa problem. Den studerande ska få erfarenheter av undersökande lärande och av att bidra till vetenskap och forskning. Undervisningen ska även bidra till att utveckla den studerandes multilitteracitet. Målet är att den studerande ska förstå språket inom olika vetenskapsområden och konstarter samt bli motiverad att utforska, producera och tolka olika texter. Den studerande ska även vänja sig vid att utvärdera och kritiskt granska olika slag av information. Språk ska värdesättas och lyftas fram på ett mångsidigt sätt inom gymnasieutbildningen. Den studerande ska lära sig att kommunicera såväl på de båda inhemska språken som på främmande språk. Undervisningen ska vägleda den studerande att utveckla sin digitala kompetens och fördjupa sin förståelse för informationsteknologi samt att använda digitala verktyg på ett ändamålsenligt, ansvarsfullt och tryggt sätt i både individuellt och kollaborativt arbete.

Genom att sporra den studerande att utveckla sin kommunikations-, samarbets- och uttrycksförmåga kan man inom gymnasieundervisningen skapa gemenskap, delaktighet och välbefinnande. I studierna ska de studerande få erfarenheter av målinriktad verksamhet och kollaborativt lärande i team och projekt. Gymnasieutbildningen ska uppmuntra den studerande att använda uttrycksformer som är karakteristiska för olika konstarter och att delta i konst- och kulturlivet. Fysisk aktivitet och hälsosamma levnadsvanor ska ses som grundläggande förutsättningar för hälsa och välbefinnande.

Under gymnasietiden ska den studerande utveckla och bredda sin förmåga att lära sig att lära. Den studerande ska lära känna sina styrkor och utvecklingsbehov som lärande individ och att lita på sina möjligheter att lära sig. Det är viktigt att den studerande inser betydelsen av att engagera sig för det egna lärandet och på så sätt stärker sin förmåga att självständigt ta ansvar för sitt lärande. Gymnasieutbildningen ska hjälpa den studerande att hitta lämpliga studiestrategier och utveckla sin förmåga att använda dem. Under gymnasietiden ska den studerande utveckla en god förmåga och vilja för att lärandet ska ske kontinuerligt och på nya sätt.

Undervisningen ska ge den studerande kunskaper om och erfarenhet av olika utbildningsmöjligheter, samhälle och arbetsliv. Undervisningen hjälper den studerande att planera sin framtid och fortsatta utbildning samt sin arbetskarriär i hemlandet och utomlands. Utbildningen

ska stärka den studerandes jämlika och likvärdiga möjligheter att utveckla sina kunskaper och att göra val både under studietiden och inför framtiden.

### Lokal precisering

De studerande i Helsingfors stads gymnasier utvecklas till bildade medborgare i framtidens samhälle: empatiska och vidsynta. De lär sig läsa och tolka texter och kontexter och klarar därför av att fungera i en komplicerad och mångfacetterad värld. De studerande utvecklar under gymnasietiden färdigheter att påverka och vara delaktiga i det samhälleliga beslutsfattandet. Gymnasiestudierna stärker deras vilja och förmåga att bygga upp en hållbar framtid.

Helsingfors är en mångkulturell huvudstad där de studerande samverkar både lokalt och globalt. På det här sättet uppmuntrar vi dem att bli sanna världsmedborgare. Huvudstadens mångfacetterade miljö ger de unga tillfälle att reflektera över attityder och värderingar; en viktig del av vars och ens identitetsbygge.

## 6.2. Mångsidig kompetens

Mångsidig kompetens har en samordnande uppgift inom gymnasieutbildningen. Delområdena som ingår i den mångsidiga kompetensen utgör gemensamma målsättningar för läroämnena i gymnasiet. Bilden nedan åskådliggör den mångsidiga kompetensen i sin helhet.

### Mångsidig kompetens i gymnasiet

#### Mål

- god allmänbildning
- färdigheter att bygga upp en hållbar framtid
- goda färdigheter för fortsatta studier samt arbetslivs- och internationella färdigheter



OPEUTUSHALLITUS  
UTBILDINGSSTYRELSEN

#GLP2021



Lärokurserna i läroämnena som beskrivs i grunderna för gymnasiet läroplan utgör grunden för det kunnande som den studerande utvecklar under gymnasiestudierna. Den allmänbildning som gymnasieutbildningen har i uppdrag att ge bygger på de kunskaper inom ett vetenskapsområde som definieras för läroämnet. Den mångsidiga kompetensen stödjer och fördjupar de här kunskaperna.

Mångsidig kompetens inbegriper en god allmänbildning och att den studerande ska växa upp till en god människa och ha färdigheter att bygga upp en hållbar framtid. Mångsidig kompetens omfattar också kunskaper, värderingar, attityder och vilja som behövs för att bygga upp färdigheter för fortsatta studier, arbetsliv och internationalisering.

Gymnasieutbildningens värdegrund, syn på lärande och verksamhetskultur skapar en grund för att utveckla mångsidig kompetens. Målen som ställs upp för delområdena inom mångsidig kompetens ska främjas inom hela gymnasieutbildningen. Varje läroämne närmar sig mångsidig

kompetens utifrån det egna fack- och vetenskapsområdet. Mångsidig kompetens är en central del både av studierna i enskilda ämnen och i studier som överskrider läroämnesgränserna.

Inom studierna som utvecklar mångsidig kompetens fördjupar den studerande sin kompetens genom att utforska olika kulturella och samhällsliga företeelser och deras samband och beroendeförhållanden. Den studerande lär sig tillämpa de kunskaper hen tidigare har förvärvat samt lär sig söka, tolka, utvärdera, dela och producera information i olika former, miljöer och gemenskaper och med hjälp av olika verktyg. Genom att den studerande utvecklar en mångsidig kompetens stöds utvecklingen av förmågan att tänka kritiskt, samarbeta, lösa problem på ett kreativt sätt, lära sig lära samt färdigheterna för kontinuerligt lärande.

I enlighet med bilden ovan finns det sex delområden inom mångsidig kompetens som är gemensamma för alla gymnasier. De bildar en helhet där de kompletterar och är kopplade till varandra. Delområdena inom mångsidig kompetens är:

- kompetens för välbefinnande
- kommunikativ kompetens
- tvärvetenskaplig och kreativ kompetens
- samhällslig kompetens
- etisk kompetens och miljökompetens
- global och kulturell kompetens

Syftet är att den studerande med studier inom samtliga delområden ska

- iaktta och analysera moderna företeelser och verksamhetsmiljöer och lära sig finna element för att skapa en bra framtid
- kunna uttrycka motiverade synpunkter på önskvärda förändringar och uppmuntras att stödja etiskt hållbara lösningar både vad gäller den egna vardagen och samhället
- få möjligheter att utmana sin egen bekvämlighetszon och dela med sig av sitt kunnande samt möjligheter till kollaborativt lärande och att tillsammans komma med idéer och utveckla lösningar.

Den lokala läroplanen ska innehålla mer konkreta och kompletterande beskrivningar av mångsidig kompetens skilt för varje läroämne och varje studieavsnitt. Mångsidig kompetens tas i beaktande i gymnasiets verksamhetskultur. Hur den mångsidiga kompetensen tas i beaktande i gymnasieutbildningen ska även anges i de beskrivningar av högskolestudier, arbetslivsorientering och internationellt kunnande som ska ingå i läroplanen. Innehållet i temastudierna kan väljas utifrån delområdena inom mångsidig kompetens.

Nedan redogörs närmare för målen för delområdena inom mångsidig kompetens. I undervisningen ska man först behandla delområdena och målen ur individens perspektiv och sedan i en bredare kontext.

### **Kompetens för välbefinnande**

Den studerande bygger upp sin identitet genom att identifiera sina styrkor och utvecklingsområden och fördjupa sitt kunnande utifrån den ökande självkännedomen. Gymnasiestudierna utvecklar den studerandes förmåga att klara av osäkerhet samt den studerandes uthållighet och tro på framtiden.

Den studerande förstår betydelsen av hälsa och hälsosamma levnadsvanor samt värnar om sin funktionsförmåga och sitt välbefinnande både ur ett fysiskt, psykiskt och socialt perspektiv.

Den studerande kan tillämpa förfaringssätt som stödjer hens välbefinnande och som ger glädje och hen kan identifiera gemenskaper som stödjer dessa. Tillräcklig fysisk aktivitet och sömn, pauser under dagens lopp och hälsosam kost stödjer lärandet och den studerandes ork och återhämtning. Den studerande utvecklar också levnadsvanor som tar fasta på kultur som är meningsfull på ett individuellt plan samt på ansvarsfull användning av teknologi och en etisk livsstil.

Den studerande är aktiv för att hen själv och andra ska må bra och vara trygga. Gymnasiestudierna utvecklar den studerandes färdigheter att identifiera och förebygga faktorer som har en negativ inverkan på välbefinnandet och tryggheten, såsom utbrändhet, mobbning och trakasserier. Den studerande utvecklar färdigheter för att själv uppsöka eller hänvisa andra till olika tjänster och handledning vid problem- och undantagssituationer.

Under gymnasietudierna får den studerande bekanta sig med samhällliga, kulturella och globala förfaringssätt för att främja gemenskapernas och ekosystemens välbefinnande. De studerande får möjlighet att fungera och lära sig i grupp och finna olika sätt att hantera den osäkerhet som en värld i ständig förändring medför.

### **Kommunikativ kompetens**

Utgångspunkten för god kommunikation är förmågan till empati, vilket ger möjlighet att uppleva meningsfullhet. Den studerande får uppleva att hen är en del av gymnasiegemenskapen och att hen blir hörd sådan som hen är. Den studerande utvecklar sina kommunikationsfärdigheter genom att identifiera, behandla och reglera sina känslor. Den studerande lär sig också att lyssna till och respektera samt förutse andras känslor och synpunkter och hur de tar sig uttryck. Hen lär sig att använda sina egna känslor som en resurs i kommunikationen med andra.

De studerande lär sig kommunicera tillsammans och genom samarbete samt i olika slags miljöer. Samtidigt utvecklas den studerandes språkliga medvetenhet och multilitteracitet. Hen förstår den språkliga medvetenhetens och multilitteracitetens betydelse för att producera och tolka information och finna lösningar. Kommunikativ kompetens stödjer den studerande att ställa upp mål för sina studier och andra aktiviteter.

Gymnasiestudierna ger den studerande färdigheter för konstruktiv kommunikation. Hen fördjupar sina färdigheter att behandla motsättningar och konflikter på ett konstruktivt och medlande sätt. Den studerande får erfarenhet av att förmedla budskap och betydelser även i kommunikationssituationer som överskrider språkliga och kulturella gränser.

I utvecklingen av kommunikationsfärdigheterna ingår att reflektera över yttrandefrihetens betydelse och hur den används på ett ansvarsfullt sätt samt hur uppfattningen om och förmedlingen av kunskap kan se olika ut ur olika perspektiv. Den studerande skapar sig en uppfattning om vilken betydelse konstruktiv kommunikation och förståelse mellan olika kulturer har för en hållbar framtid, demokrati och fred.

### **Tvärvetenskaplig och kreativ kompetens**

Tvärvetenskaplig kompetens stödjer en etisk, estetisk och ekologisk värdegrund som utgångspunkt för den studerandes sätt att tänka, för hens synpunkter och sätt att agera. Den studerande bekantar sig med olika sätt att skaffa och framställa information och övar att tillämpa dem. Samtidigt stärks den studerandes förmåga att bedöma informationens tillförlitlighet. Den studerande vänjer sig vid att bedöma behovet av olika slag av information och dess betydelse för livskompetensen och studierna, för planeringen av fortsatta studier och arbetsliv samt för olika gemenskaper. Det här tar sig konkret i uttryck genom att den studerande får bekanta sig med hur man bygger upp information och använder sig av sitt kunnande i samband med högskolestudier och lärande i arbetet. Samtidigt stärks den studerandes färdigheter att lära sig lära samt hens färdigheter för fortsatta studier och andra livsskeden.

Den studerandes multilitteracitet vidareutvecklas på ett målinriktat sätt. Multilitteracitet grundar sig på det vidgade textbegreppet. Gymnasiestudierna stärker den studerandes nyfikenhet och förmåga att välja, tolka och producera olika slag av texter som utgår från en varierande svårighetsgrad samt olika perspektiv och kontexter. Den studerande reflekterar över hur teknologin och digitaliseringen stödjer individernas och gruppernas förmågor och färdigheter. Den studerande utforskar olika möjligheter att lösa komplicerade problem.



Den studerande reflekterar över lösningar som är hållbara med tanke på framtiden och funderar över deras samband med miljö, ekonomi, teknologi och politik. Den studerande lär sig att skapa och bedöma olika alternativa framtidsscenarioer ur individens, gemenskapernas och ekosystemens perspektiv.

### **Samhällelig kompetens**

Utgångspunkten för samhällelig kompetens är att den studerande får mångsidiga erfarenheter av att delta, påverka och arbeta och har förmåga att reflektera över dem. Studierna fördjupar den studerandes förståelse för sin egen roll, sitt ansvar och sina möjligheter att stödja en mångsidig demokrati i det omgivande samhället och i samarbete med andra.

Den samhälleliga kompetensen stödjer den studerandes färdigheter för fortsatta studier, arbetsliv och medborgaraktiviteter. Den samhälleliga kompetensen bidrar till att den studerande kan tillägna sig en företagsam och reformvänlig attityd inom olika livsområden. Den studerande övar på att planera sin framtid med ett öppet sinne och vågar ta motiverade risker samt lär sig hantera osäkerhet, frustration och misslyckanden.

Den studerande lär sig förstå och värdesätta principerna och strukturerna inom ett samhälle som grundar sig på demokrati, rättvisa, jämlikhet och likabehandling. Den studerande förstår hur det gemensamma sociala kapitalet blir till och hur det kan utökas. Den studerande tillägnar sig färdigheter att vara en aktiv och engagerad medborgare. Hen inspireras till att aktivt ta ställning till samhällsfrågor och att ta initiativ samt genom samarbete föra ärenden vidare både på lokal och internationell nivå. I studierna lyfter man fram vilken betydelse den studerandes arbete och insatser har för att bygga upp en god framtid.

### **Etisk kompetens och miljökompetens**

Den studerande värderar och planerar sina egna handlingar ur ett etiskt och ansvarsfullt perspektiv. Hen känner till grundläggande fakta om de ekologiska, ekonomiska, sociala och kulturella dimensionerna av en hållbar livsstil och hur de är beroende av varandra. Den studerande förstår varför den mänskliga verksamheten måste anpassas till naturens bärkraft samt till de begränsade naturresurserna och en hållbar användning av dem. Erfarenheter av att ta hand om andra och naturen stärker tron på att goda gärningar i vardagen har betydelse.

Den studerande bekantar sig med forskningsrön och förfaringssätt som har anknytning till att motverka klimatkänsligheten och trygga naturens mångfald. Hen får möjlighet att iaktta, planera, utforska och bedöma olika former av verksamhet med vilka de här företeelserna kan utvecklas i en hållbar riktning. Den studerande reflekterar över sina iakttagelser och strävar efter att identifiera strukturer som ger möjlighet för eller hindrar olika gemenskaper att leva på ett hållbart sätt.

Den studerande känner till grundläggande fakta om globaliseringen och hur den inverkar på möjligheterna för människor med olika livsvillkor att upprätthålla en hållbar livsstil. Hen känner till målen för FN:s åtgärdsprogram för hållbar utveckling Agenda 2030 och bedömer hur de framskrider. Den studerande reflekterar över och stärker sina egna insatser och det samarbete som behövs för en hållbar framtid.

### **Global och kulturell kompetens**

Den studerande fördjupar sina kunskaper om och sin förståelse för sin egen identitet och gymnasiegemenskapens och samhällets mångfald, där olika identiteter, språk, religioner och livsåskådningar lever sida vid sida och i växelverkan med varandra. Den studerande stärker sitt internationella kunnande och sin multilitteracitet med hjälp av kulturellt och språkligt mångskiftande nätverk, medier och källmaterial. Hen får erfarenheter av att studera, samarbeta och agera på ett etiskt sätt genom att utnyttja olika internationella verksamhetsformer och teknologiska miljöer.

*Den studerande lär sig identifiera och reflektera över kulturarv, värderingar, olika verksamhetsmiljöer och andra aspekter som kulturella identiteter och levnadssätt bygger på i den egna vardagen, i det finländska samhället, i Europa och på en global nivå. Samtidigt vänjer hen sig vid att värdesätta människors och gemenskapers rätt till olika kulturella identiteter och att agera för en kulturell mångfald.*

*Den studerande får olika möjligheter att utforska, öva och utveckla sina färdigheter att fungera som en världsmedborgare och agera på ett etiskt sätt i linje med FN:s åtgärdsprogram för hållbar utveckling Agenda 2030. Samtidigt lär hen sig skilja på internationalisering och globalisering som fenomen. Den studerande stärker sina kunskaper om mänskliga rättigheter för att främja en jämlik, rättvis och etiskt hållbar livsstil. Hen lär sig känna igen och utnyttja kreativt, multilateralt samarbete till förmån för en bra framtid.*

## **Lokal precisering**

### **Kompetens för välbefinnande**

I Helsingfors stads gymnasier är studerandenas välbefinnande utgångspunkten för allt lärande. Tillsammans skapar vi en trygg studiemiljö där vi respekterar varandra och där alla får vara sig själva. En äkta jämlikhet uppnår man i en verksamhetskultur där man visar uppskattning för varandra. Lärarna och den övriga personalen stöder de studerande att göra rörelse i vardagen till en vana.

I Helsingfors ser vi att den bästa miljön för individen att växa i är ett mångfacetterat samhälle där alla kan hitta byggstenar för sin egen identitet. Att aktivt reflektera över sitt välbefinnande och över önsningar och planer för framtiden, är en del av studierna. De studerande lär sig vilka faktorer som påverkar deras välbefinnande. De vet också till vilka instanser i Helsingfors man kan vända sig om man behöver stöd och hjälp. Också i den egna gymnasiegemenskapen stöder vi och hjälper varandra.

Mer information om välbefinnande i kapitel 3.4 Verksamhetskultur.

### **Kommunikativ kompetens**

Den kommunikativa kompetensen utvecklas i samverkan med andra. I Helsingfors stads gymnasier lyssnar vi på varandra och värdesätter god argumentation. Undervisningen och verksamhetskulturen främjar den studerandes språkliga medvetenhet. Att studera handlar om att hjälpa varandra, dela insikter och samarbeta. Hela skolgemenskapen arbetar mot samma mål: att lyckas och att inspireras. Vi uppmuntrar de studerande att våga. Framgång kräver ofta många försök och även många misslyckanden. Modet ökar då man vågar försöka på nytt och kan glädja sig också åt små framsteg.

### **Tvärvetenskaplig och kreativ kompetens**

Modet att prova på något nytt genomsyrar verksamhetskulturen i gymnasierna. De studerande har möjlighet att ta del av tvärvetenskapligt samarbete mellan olika ämnen och även samarbeta med olika aktörer i huvudstadsregionen och i det övriga landet. Vi bygger upp studieavsnitten så att de fördjupar de studerandes förståelse för helheter och fenomen.

### **Samhällelig kompetens**

I Helsingfors stads gymnasier är det viktigt att vara med och påverka. De studerande har många möjligheter att vara aktiva och påverka verksamheten i sitt eget lokalsamhälle. De kan delta i tutor- och elevkårsverksamheten, organisera aktiviteter i sitt eget gymnasium eller andra gymnasieskolor i staden eller jobba som volontärer.

Vi uppmuntrar de studerande att ta ansvar för sig själva och andra. Var och en är en värdefull och nödvändig del av beslutsfattningsprocessen. De studerandes och personalens röst hörs likvärdigt i alla skolans kommunikationskanaler. De studerande känner också till olika påverkningsskanaler i Helsingfors, på nationell och internationell nivå.

### **Etisk kompetens och miljökompetens**

I gymnasierna tar sig de vuxna och ungdomarna tillsammans an viktiga samhällsfrågor. Framför allt funderar vi över en hållbar utveckling och på hur vi bäst ska hantera de utmaningar som överbelastningen av miljön för med sig. Det gemensamma ansvaret för framtiden behandlas i flera ämnen och fokus ligger på konstruktiva lösningar. Tillsammans jobbar vi för lösningar som är samhällsligt och ekonomiskt hållbara samt socialt rättvisa. En av de viktigaste målsättningarna är ett Kolneutralt (klimatneutralt) Helsingfors 2035.

De studerande bekantar sig med målsättningarna i programmet ett Kolneutralt Helsingfors 2035 och blir medvetna om att även små handlingar är av betydelse, då det gäller att bygga en hållbar framtid.

### **Global och kulturell kompetens**

Vi uppmuntrar de studerande att reflektera över sin egen identitet och stöder dem i deras identitetsbygge; i att hitta sig själva och sin egen röst och att acceptera mångfald.

Helsingfors är en mångkulturell miljö där de studerande samverkar naturligt med många olika människor. Det hör till en del av vardagen att man modigt kommunicerar på olika språk. De studerande lär känna sina egna rötter och bekantar sig även med de andra studerandenas kulturella bakgrund. Erkännande och uppskattning av olika kulturella identiteter stärker förståelsen för en kulturell mångfald.

## 7. Bilagor

### 7.1. Statsrådets förordning om gymnasieutbildning

Statsrådets förordning om gymnasieutbildning 810/2018

### 7.2. Nivåskala för språkkunskap och språkutveckling

Denna nivåskala är en i Finland utarbetad tillämpning av de skalor som ingår i den gemensamma europeiska referensramen för språk: lärande, undervisning och bedömning som utvecklats av Europarådet.

NIVÅSKALA FÖR SPRÅKKUNSKAP OCH SPRÅKUTVECKLING					
Kun-skaps-nivå	Förmåga att kommunicera			Förmåga att tolka texter	Förmåga att producera texter
	Kommunikation i olika situationer	Asförmåga av kommunikation	Kulturellt lämpligt språktyper	Förmåga att tolka texter	Förmåga att producera texter
<b>A1.1</b>	Den studerande klarar sporadiskt av, med stöd av sin samtalspartner, några ofta återkommande och rutinmässiga kommunikationssituationer i språket	Den studerande behöver mycket hjälpmedel (till exempel gester, teckningar, lexikon, internet). Kan ibland gissa eller identifiera enskilda ords betydelse utgående från kontexten, allmän kunskap eller sina andra språkkunskaper. Kan uttrycka om hen har förstått.	Den studerande kan använda några för språket eller kulturen typiska artighetsfraser (hälsa, säga adjö, tacka) i några mycket rutinmässiga sociala sammanhang.	Den studerande förstår en begränsad mängd talade och skrivna ord och uttryck. Känner till teckensystemet eller ett begränsat antal skrivtecken.	Den studerande kan uttrycka sig mycket begränsat i tal med hjälp av inövade ord och inlärd standarduttryck. Uttalar några inövade uttryck begränsat. Kan skriva några enskilda ord och uttryck.
<b>A1.2</b>	Den studerande klarar sporadiskt av ofta återkommande rutinmässiga kommunikationssituationer i språket	Den studerande använder sig av det mest centrala ord- och uttrycksförrådet i situationer, sin	Den studerande kan använda några av de allra vanligaste artighetsfraserna för	Den studerande förstår skriven text bestående av några ord och långsamt tal som	Den studerande kan med hjälp av ett begränsat uttrycksförråd berätta om några bekanta

	men tar för det mesta ännu stöd av sin samtalspartner.	kommunikation. Behöver mycket hjälpmedel. Kan be samtalspartnern att upprepa eller tala långsammare.	språket i rutinmässiga sociala sammanhang.	innehåller inövade, bekanta ord och uttryck. Kan urskilja enskilda fakta i en text.	och för hen viktiga saker samt skriva några korta meningar om inövade ämnen. Uttalar de flesta inövade uttrycken begripligt. Behärskar ett mycket begränsat ordförråd, några situationsbundna uttryck och en del av den elementära grammatiken.
<b>A1.3</b>	Den studerande reder sig i många rutinmässiga kommunikationssituationer men tar ibland stöd av sin samtalspartner.	Den studerande deltar i kommunikationssituationer men behöver ofta hjälpmedel. Kan reagera med korta verbala uttryck, små gester (till exempel genom att nicka), ljud eller liknande minimal respons. Måste ofta be samtalspartnern att förtydliga eller upprepa.	Den studerande kan använda vanliga uttryck som kännetecknar artigt språkbruk i många rutinmässiga sociala sammanhang.	Den studerande förstår med hjälp av kontexten skriven text och långsamt tal som innehåller enkla, bekanta ord och uttryck. Kan plocka ut enkel information enligt behov ur en kort text.	Den studerande behärskar en begränsad mängd korta, inövade uttryck, det mest centrala ordförrådet och grundläggande satsstrukturer. Kan med hjälp av ett begränsat uttrycksförråd berätta om vardagliga och för hen viktiga saker samt skriva enkla meddelanden. Uttalar inövade uttryck begripligt.
<b>A2.1</b>	Den studerande kan utbyta tankar eller information i bekanta och vardagliga situationer och stundtals	Den studerande deltar i allt högre grad i kommunikation. Använder mer sällan nonverbala uttryck. Måste	Den studerande klarar av korta sociala situationer. Kan använda de vanligaste artiga hälsnings- och	Den studerande förstår texter som innehåller enkla, bekanta ord och uttryck samt tydligt	Den studerande kan med enkla meningar och ett konkret ordförråd berätta om vardagliga och konkreta

	hålla igång en konversation.	relativt ofta be samtalspartnerns upprepa eller förtydliga. Kan i någon mån utnyttja samtalspartnerns uttryck i sin egen kommunikation	tilltalsfraserna samt artigt framföra till exempel önskemål, invitationer, förslag och ursäakter och besvara sådana.	tal. Förstår det centrala innehållet i korta, enkla budskap som intresserar hen och grundtankarna i en förutsägbar text som innehåller ett bekant ordförråd. Klarar mycket enkel slutledning med hjälp av kontexten.	saker som är viktiga för hen. Behärskar ett lätt förutsägbart ordförråd och många centrala strukturer.  Kan tillämpa några grundläggande uttalsregler också i andra än inövade uttryck.
<b>A2.2</b>	Den studerande	Den studerande	Den studerande	Den studerande	Den studerande
<b>Grundläggande språkfärdighet i stad i utveckling</b>	reder sig relativt bra i olika vardagliga kommunikationssituationer. Kan i allt högre grad ta initiativ i en kommunikationssituation.	deltar i allt högre grad i kommunikationssituationer. Använder vid standarduttryck för att be om precisering av uttryckslord. Måste då och då be samtalspartneren upprepa eller förtydliga. Använder till exempel ett närliggande eller allmännare begrepp när hen inte vet det exakta begreppet (hund/djur eller hus/stuga).	kan använda språket på ett enkelt sätt för centrala ändamål, till exempel för att utbyta information eller uttrycka sin åsikt eller ståndpunkt på ett lämpligt sätt. Kan diskutera artigt med hjälp av vanliga uttryck och grundläggande kommunikationssituationer.	kan i mycket stora drag följa med ett tydligt anförande, känner ofta igen ämnet i en pågående diskussion och förstår det väsentliga i en allmänspråklig text eller långsamt tal som innehåller bekanta ord. Kan härleda betydelsen av obekanta ord utgående från kontexten.	kan räkna upp och beskriva (för sin ålder typiska) saker som anknyter till vardagen med hjälp av vanliga ord, några idiomatiska uttryck samt grundläggande och ibland också lite svårare strukturer. Kan tillämpa några grundläggande uttalsregler också i andra än inövade uttryck.
<b>B1.1</b>	Den studerande	Den studerande	Den studerande	Den studerande	Den studerande
<b>Fungerande grundläggande språkfärdighet</b>	kan relativt obehindrat kommunicera, delta i diskussioner och uttrycka sina åsikter	kan i någon mån ta initiativ i olika skeden av en kommunikationssituation och försäkra sig om att	visar att hen behärskar de viktigaste artighetskutymen i en situation. Studerande kan i sin	förstår det väsentliga och vissa detaljer i en tydligt och relativt långsamt allmänspråkligt	kan redogöra för det väsentliga och även för vissa detaljer angående vardagliga

	i vardagliga kommunikationssituationer	samtalspartner förstått budskapet. Kan omskriva eller byta ut obekanta ord eller omformulera sitt budskap. Kan diskutera betydelsen av obekanta uttryck.	kommunikation ta hänsyn till några viktiga kulturellt betingade aspekter.	tal eller lättfattlig skriven text. Förstår tal eller skriven text som bygger på gemensam erfarenhet eller allmän kunskap. Urskiljer även utan förberedelse det centrala innehållet, nyckelord och viktiga detaljer.	ämnen, verkliga eller fiktiva, som intresserar hen. Använder sig av ett relativt omfattande ordförråd och olika strukturer samt en del allmänna fraser och idiom. Kan tillämpa flera grundläggande uttalsregler också på andra än inövade uttryck.
<b>B1.2</b>	Den studerande kan relativt obehindrat delta i kommunikation också i vissa mer krävande situationer som till exempel då man informerar om en aktuell händelse.	Den studerande kan ta initiativ och använda lämpliga uttryck i en kommunikationssituation där ett bekant ämne behandlas. Kan relativt naturligt rätta till missförstånd. Kan diskutera betydelsen också av mer komplicerade uttryck.	Den studerande kan för olika ändamål använda ett språk som inte är familjärt men inte heller alltför formellt. Den studerande känner till de viktigaste artighetskutymerna och följer dem. Den studerande kan i sin kommunikation ta hänsyn till viktiga kulturellt betingade aspekter.	Den studerande förstår tydligt tal som innehåller fakta om bekanta eller relativt allmänna ämnen och klarar också i någon mån av texter som föutsätter slutsledning. Den studerande förstår det väsentliga och de viktigaste detaljerna i en omfattande formell eller informell diskussion i omgivningen.	Den studerande kan berätta om vanliga konkreta ämnen genom att beskriva, specificera och jämföra. Uttrycker sig relativt obehindrat. Kan skriva personliga och mer officiella meddelanden och uttrycka sina tankar också om en del fiktiva ämnen. Använder sig av ett relativt omfattande ordförråd, vanliga idiom, olika strukturer och även komplicerade meningar. Behärskar de grundläggande uttalsreglerna

					också för andra än inövade uttryck.
<b>B2.1</b>	Den studerande kan kommunicera obehindrat också i nya kommunikationssituationer som ibland inbegriper abstrakt, men ändå tydligt språk.	Den studerande kan uttrycka sin åsikt och ibland för att vinna situationer såsom "Det är en svår fråga". Kan diskutera betydelsen också av komplicerade uttryck och begrepp. Kan ge akt på sin egen förståelse och kommunikation och korrigera sitt språk.	Den studerande strävar efter att uttrycka sina tankar sakligt och med respekt för sin samtalspartner samt ta hänsyn till de krav som olika situationer ställer.	Den studerande förstår muntlig eller skriven text som är invecklad till språk och innehåll. Kan följa med omfattande tal och komplicerad argumentation samt redogöra för det centrala innehållet i det hörda. Förstår en stor del av en pågående diskussion. Förstår olika typer av skrivna texter, som också kan handla om abstrakta ämnen, fakta, attityder och åsikter.	Den studerande kan med mångsidiga strukturer och ett relativt omfattande ordförråd, som också inbegriper idiomatiska och abstrakta uttryck, uttala sig relativt klart och exakt om olika saker som hör till det egna erfarenhetsområdet. Kan delta också i relativt formella diskussioner. Behärskar ett relativt omfattande ordförråd och även krävande satsstrukturer. Uttalet är tydligt, betoningen ligger på rätt stavelse i ordet och talet innehåller några för målspråket typiska intonationsmönster.
<b>B2.2</b>	Den studerande kan använda språket i olika typer av kommunikationssituationer också nya, som förutsätter ett mångsidigt språk.	Den studerande strävar efter att ge respons, situationer med kompletterande synpunkter eller slutsatser. Kan bidra till	Den studerande kan uttrycka sina tankar naturligt, tydligt och artigt både i en formell och en informell situation samt välja	Den studerande förstår pågående eller inspelat, klart strukturerat talat standardspråk i alla situationer.	Den studerande kan uttrycka sig på ett säkert, tydligt och artigt sätt. Behärskar i stor utsträckning språkliga medel för



		att kommunikation förlöper och vid behov använda omskrivningar. Kan diskutera betydelsen också av komplicerade uttryck och begrepp.  Kan använda strategier som stödjer förståelsen, såsom att plocka ut det centrala innehållet och till exempel göra anteckningar om det hörda.	språkbruk efter situation och samtalspartner.	Förstår i viss mån också främmande språkformer. Kan läsa invecklade texter skrivna för olika ändamål och sammanfatta det centrala innehållet i dem. Den studerande kan känna igen attityder och kritiskt bedöma det hörda och/eller lästa.	att uttrycka konkreta och abstrakta, bekanta och obekanta ämnen. Kan kommunicera spontant och skriva en tydlig och strukturerad text. Uttalet är mycket tydligt, betoningen ligger på rätt stavelse i ordet och talet innehåller några för målspråket typiska intonationsmönster.
<b>C1.1</b>	Den studerande kan kommunicera mångsidigt, obehindrat och exakt i alla kommunikationssituationer.	Den studerande tar på ett naturligt sätt ansvar för att kommunikation flyter. Kan omformulera och klara sig ur svåra situationer. Använder skickligt språk- eller kontextrelaterade antydningar för att dra slutsatser eller förutspå det som kommer.	Den studerande kan använda språket flexibelt och effektivt för sociala ändamål, även uttrycka känslotillstånd, indirekta antydningar (till exempel ironi) och humor.	Den studerande förstår i detalj också längre anföranden om bekanta och allmänna ämnen, även om talet inte skulle vara tydligt strukturerat eller om det skulle innehålla idiomatiska uttryck eller registerbyten. Den studerande förstår i detalj invecklade abstrakta skrivna texter och kan kombinera information från komplicerade texter.	Den studerande kan uttrycka sig obehindrat, exakt och strukturerat om många olika ämnen eller hålla ett relativt långt, förberett anförande. Kan med säker och personlig stil skriva välstrukturerade texter om invecklade ämnen. Det språkliga uttrycksförrådet är mycket omfattande. Uttalet är naturligt och behagligt att lyssna på. Talrytmen och intonationen
<b>Avancerad språkfärdighet grundnivå</b>					

## 7.3. Anvisning: mål, centralt innehåll och bedömning av den studerandes lärande i undervisning i samiska som kompletterar gymnasieutbildningen

Anvisning 7.11.2019 OPH-2264-2019

Utbildningsstyrelsen ger bifogade anvisning om målen, det centrala innehållet och bedömningen av den studerandes lärande i undervisning i samiska som kompletterar gymnasieutbildningen. Anvisningen gäller undervisning i samiska som kompletterar gymnasieutbildningen och som ordnas med separat finansiering (Undervisningsministeriets förordning om grunderna för statsunderstöd som beviljas för kompletterande undervisning i den grundläggande utbildningen och gymnasieutbildningen för elever med främmande språk, samiska och romani som modersmål 1777/2009).

Denna anvisning ersätter Utbildningsstyrelsens anvisning som utgör bilaga 3 till Grunderna för gymnasiets läroplan 2015 (Utbildningsstyrelsens föreskrift 60/011/2015).

Undervisningen ska ordnas i enlighet med denna anvisning från och med 1.8.2021.

Generaldirektör

Olli-Pekka Heinonen

Undervisningsråd

Petri Lehikoinen

### 7.3.1. Mål, centralt innehåll och bedömning av den studerandes lärande i undervisning i samiska som kompletterar gymnasieutbildningen

Utbildningsstyrelsens anvisning nr 2264-2019.

Enligt Finlands grundlag har alla som bor i Finland rätt att upprätthålla och utveckla sitt språk och sin kultur. Syftet med undervisningen i samiska är att stödja den studerande att utveckla en aktiv flerspråkighet och ett intresse för kontinuerligt språklärande. Undervisningen i samiska ska stödja den studerandes delaktighet som en aktiv och balanserad medlem i såväl sin egen språk- och kulturgemenskap som i den finländska språk- och kulturgemenskapen samt som global aktör. Undervisningen i samiska ska samarbeta med undervisningen i lärokursen svenska och litteratur och undervisningen i övriga läroämnen.

Språkpedagogiken stärker den studerandes språkliga medvetenhet och förmåga att använda flera språk parallellt samt fördjupar hens multilitteracitet och förmåga att anpassa sig till språkgemenskapen. Språkpedagogiken hjälper även den studerande att bygga upp sin språkliga och kulturella identitet. Målet är att den studerande ska lära sig uppfatta och värdesätta den språkliga och kulturella mångfalden samt de språkliga rättigheterna i den egna vardagen och i samhället i övrigt. Den studerandes utgångsläge och språkkunskaper ska tas i beaktande i studierna. I studierna ska man utnyttja olika studiemiljöer såsom bibliotek, teatrar och museer samt övriga kulturella institutioner. I studierna ska den studerande även utnyttja sin egen språkgemenskap, sina språk- och textmiljöer samt den språkliga och kulturella mångfalden i skolgemenskapen och andra gemenskaper. I studierna ska man använda tillräckligt krävande

material och arbetssätt som är meningsfulla för den studerande, ger upplevelser och utvecklar kreativiteten.

Målen och innehållet har fastställts för undervisning i samiska som omfattar två undervisningstimmar per vecka under hela gymnasieutbildningen. Utbildningsanordnaren ska göra upp en lokal läroplan, där målen för undervisningen och det centrala innehållet väljs med hänsyn till det samiska språkets särdrag. Läroplanen i samiska kan också utarbetas gemensamt av flera utbildningsanordnare.

### **Undervisningens uppdrag**

Undervisningen i samiska ska handleda den studerande till att uttrycka sig själv mångsidigt, utveckla sina kommunikativa färdigheter, aktivt söka och kritiskt granska information och tolka texter samt till etiska reflektioner. Undervisningens uppdrag är att stödja och utveckla den studerandes språkliga medvetenhet vilket bidrar till att hens uppskattning för det samiska språket ökar och hen blir motiverad att fördjupa sina kunskaper i samiska.

I undervisningen kombineras företeelser inom språk-, litteratur- och kulturforskning. Den studerandes kännedom om och mångsidiga användning av det samiska språket breddas och hen lär sig känna de språkliga rötterna samt utvecklar sin förmåga att jämföra språkets olika drag med andra språk som hen kan. Den studerande utvecklar samtidigt sitt ord- och begreppsförråd och sin multilitteracitet. Hen utvecklar sin kunskap om den egna kulturens litteratur, berättartradition, visuella kultur, musik och drama.

### **Undervisningens mål**

Målen för undervisningen i samiska som kompletterar gymnasieutbildningen berör den studerandes kommunikationsfärdigheter, förmåga att tolka och producera text samt utvecklingen av den studerandes språkliga och kulturella kännedom. Målen för undervisningen är följande:

#### *Kommunikationsfärdigheter*

Målet är att den studerande ska

- kunna kommunicera målinriktat, ändamålsenligt och etiskt såväl enskilt som i grupp samt kunna analysera, bedöma och utveckla sina egna kommunikationsfärdigheter
- kunna analysera och bedöma olika kommunikationssituationer och -relationer samt kommunikationsfenomen och -färdigheter och kommunikationsetik som ingår i kontexten.

#### *Att tolka texter*

Målet är att den studerande ska

- utveckla sin kritiska och kulturella läskunnighet så att hen kan analysera och utvärdera multimodala texter och vara medveten om deras syften och kontexter, till exempel fakta- och medietext, litteratur och muntlig text, samt kan använda sig av relevanta begrepp för att analysera text
- utveckla sin förmåga att tolka skön- och facklitteratur i estetiskt och funktionellt syfte, fördjupa sin förståelse för litterära medel och behärska relevanta begrepp för att analysera litteratur
- kritiskt kunna granska olika informationskällor samt informationens syfte, tillförlitlighet och användbarhet.

#### *Att producera texter*

Målet är att den studerande ska

- utveckla sin kritiska och kulturella läskunnighet så att hen kan producera och dra nytta av multimodala texter och vara medveten om deras syften och kontexter, kan uttrycka sig och motivera sina tankar samt använda ett för situationen lämpligt språk och uttrycks sätt
- kunna behärska de olika faserna i en skrivprocess och reflektera över sina egna skrivprocesser, kunna ge och ta emot respons samt tillämpa respons i sitt skrivande
- stärka sina färdigheter att behärska standardspråket och dess normer i tal och skrift samt kunna använda olika källor på ett ändamålsenligt sätt och förstå och följa regler om upphovsrätt.

Att utveckla språklig och kulturell medvetenhet

Målet är att den studerande ska

- bli medveten om vilken betydelse språket och olika kunskapsområden har för lärandet och tänkandet samt hur den språkliga och kulturella mångfalden inverkar på identiteten
- fördjupa sina kunskaper om samiskans struktur, ordförråd, olika register, uttrycksformer och tonlägen och deras meningsskapande funktion samt om litteraturen och andra kulturprodukter
- bekanta sig med de samiska språken som helhet samt förstå sin egen roll som upprätthållare av samiskan.

### **Bedömning**

Syftet med bedömningen är att främja och stödja lärandet och synliggöra olika aspekter av den studerandes kunskaper och utveckling. Responsen och bedömningen är kopplade till de modulspecifika mål som grundar sig på lärokursens allmänna mål. Modulernas mål bildar målen för de lokala studieavsnitten eller sammanfogas till sådana. Bedömningen ska vara mångsidig, öppen och rättvis samt basera sig på delaktighet och uppmuntran och vägleda den studerande till självvärdering. Den studerandes lärande och kunskaper ska bedömas på olika sätt, till exempel med hjälp av iakttagelser av den studerandes lärande och olika prestationer.

Bedömningen under ett studieavsnitt kan bestå av till exempel respons samt självvärdering och kamratrespons som stödjer den studerande att utveckla sina färdigheter under läroprocessens gång. Med hjälp av bedömningsdialog och respons samt självvärderingsfärdigheter utvecklar den studerande en uppfattning om sig själv och hur hen talar och lyssnar samt producerar och tolkar text.

Bedömningen i slutet av ett studieavsnitt ska grunda sig på målen för modulerna som ingår i studieavsnittet. Utöver målen för modulerna kan studieavsnittet också innehålla lokala mål för mångsidig kompetens. Då ett studieavsnitt inleds ska den studerande informeras om målen för studierna så att både läraren och den studerande kan följa upp framsteg i studierna. Bedömningen av ett studieavsnitt ska grunda sig på olika slags prestationer, till exempel skriftliga och muntliga prestationer och eventuella andra delprestationer samt på den studerandes aktivitet under studieavsnittets gång. Om studieavsnittet består av flera moduler från samma läroämne ges endast ett vitsord.

### **Studier**

#### **SMO1 Att tolka och skriva text (2 sp)**

Mål

Målen för modulen är att den studerande ska

- kunna producera, tolka och analysera olika multimodala samiska texter samt deras språkliga strukturer och uttryck
- uppmuntras som skribent och behärska de olika skedena av en skrivprocess

- *lära sig använda olika typer av texter som utgångspunkt för sitt eget skrivande*
- *stärka sin uppfattning om sig själv i fråga om att tolka och producera text samt ge och ta emot respons.*

#### Centralt innehåll

- *centrala textgenrer: berättande, beskrivande, instruerande, ställningstagande och reflekterande texter och kombinationer av dessa*
- *texters målgrupper, sammanställning av texthelheter; analys av textens syfte, kontext, innehåll, uppbyggnad, uttrycksformer och synvinklar*
- *skriva olika typer av texter i process, kollaborativt och individuellt samt materialbaserat skrivande, referat av texter och kommentarer till texter*
- *texters flerstämmighet och intertextualitet*
- *språk- och textvård*

### **SMO2 Text och språklig medvetenhet (1 sp)**

#### Mål

Målen för modulen är att den studerande ska

- *utveckla sin språkliga och textuella medvetenhet*
- *fördjupa sin förståelse av språk och text som meningsskapande helheter*
- *förstå de samiska språken som helhet bland språken i världen samt vilken inverkan kulturella kontakter har.*

#### Centralt innehåll

- *samiska och identitet, språklig variation, jämförelse mellan språk, språkens ställning, livskraftiga och utrotningshotade språk*
- *språkpolitik, en- och flerspråkighet, språkideologier, språkvård*
- *multilitteracitet och textgenre som begrepp, det vidgade textbegreppet*

### **SMO3 Kommunikation 1 (1 sp)**

#### Mål

Målen för modulen är att den studerande ska

- *uppmuntras att kommunicera aktivt, fördjupa sin kommunikationsprofil och sin medvetenhet om språk och identitet*
- *fördjupa sina färdigheter i gruppkommunikation samt lära sig analysera och bedöma fenomen i anslutning till gruppkommunikation*
- *lära sig analysera betydelsen av olika språkliga och icke-verbala medel och iaktta kontextbundna variationer i olika kommunikationssituationer.*

#### Centralt innehåll

- *reflektioner över de egna kommunikationsfärdigheterna, ge och ta emot respons, förmåga att lyssna samt att målinriktat och konstruktivt delta i gruppkommunikation*
- *analys av olika kommunikationssituationer, konstruktion av samtal, betydelseförhandling, språket och icke-verbala kommunikation*
- *språk och identitet samt kontextbundna variationer i språkbruket*

### **SMO4 Litteratur 1 (2 sp)**

#### Mål

Målen för modulen är att den studerande ska

- fördjupa och utveckla mångsidigare läsvanor
- känna till genrerna och uttrycksmedlen inom samisk skön- och facklitteratur samt film
- bredda sina läsfärdigheter, analysera och tolka litteratur av och om samer med hjälp av lämpliga begrepp och metoder
- lära känna samernas historia och det materiella och immateriella samiska kulturarvet.

Centralt innehåll

- litteraturens roll och olika sätt att läsa litteratur, i synnerhet läsning och skrivning i funktionellt och estetiskt syfte
- centrala genrer, uttrycksformer och analysbegrepp
- berättelser och narrativitet i skön- och facklitteratur, mytiska berättelser, jolkning och sångtradition
- narrativitet i multimodala texter, till exempel teater, film och musik

### **SMO5 Att tolka text 1 (2 sp)**

Mål

Målen för modulen är att den studerande ska

- vidareutveckla sin kritiska läskunnighet, i synnerhet sin mediekunskap
- lära sig tolka multimodala samiska texter, samt lära sig analysera deras uttrycksformer och växelverkan, även ur samiskt perspektiv
- förstå hur medierna fungerar, deras betydelse för identiteten och deras roll som opinionsbildare i samhället
- mångsidigt kunna motivera sina åsikter, förstå och analysera andras motiveringar samt kunna förhålla sig konstruktivt till avvikande åsikter.

Centralt innehåll

- yttrandefrihet, mediekritik, medieetik
- språkliga och audiovisuella medel som används för att påverka mottagaren samt argumentationsteknik och retoriska stilmiddel
- ideologiskt färgade texter och skillnaden mellan åsikter och vetenskaplig kunskap, minoritetens och minoritetsspråks synlighet i medierna
- källkritik, informationssökning och -hantering, upphovsrätt
- att analysera och producera skriftliga och muntliga texter som tar ställning och påverkar

### **SMO6 Att producera text 1 (1 sp)**

Mål

Målen för modulen är att den studerande ska

- uppmuntras som skribent och utveckla sina färdigheter i att behärska skrivprocessen i samiska
- lära sig använda andra samiska texter som underlag för den egna skrivprocessen och kunna bedöma texternas tillförlitlighet
- stärka sin uppfattning om vilken inverkan textens disposition, språk och uttrycksform har för dess betydelse.

Centralt innehåll

- skrivprocessen: idéfas, avgränsning av ämnet, val av perspektiv, disposition, bearbetning och finslipning; ge och ta emot respons
- materialbaserat skrivande, språk- och textvård

- ordkonstövningar som stärker skribentens egen röst

### **SMO7 Kommunikation 2 (1 sp)**

#### *Mål*

Målen för modulen är att den studerande ska

- öka tilltron till sin förmåga att framträda och sin förståelse för anspänning
- utveckla sin färdighet att framträda samt sin förmåga att producera olika muntliga texter, även i digitala miljöer
- fördjupa sin förmåga att analysera och bedöma talad text och audiovisuell kommunikation.

#### *Centralt innehåll*

- anspänning och koncentrationsnivå, publikkontakt och åhörarnas ansvar
- särdrag för kommunikation på samiska
- sammanställning och framförande av ett inlägg individuellt, i grupp eller som en audiovisuell text; färdigheter i att fokusera, ta kontakt, åskådliggöra och uttrycka sig
- kommunikationsfärdigheter och -etik i olika kommunikationskanaler, till exempel sociala medier
- analys och bedömning av talade och audiovisuella texter

### **SMO8 Litteratur 2 (2 sp)**

#### *Mål*

Målen för modulen är att den studerande ska

- öka sin kunskap om samisk litteratur och kunna granska skönlitteratur också som en del av ett samhälle i förändring
- förstå betydelsen av olika kontexter för tolkningen av litteratur
- kunna analysera inhemska och utländska litteratur som skrivits av eller handlar om samer samt annan konst som en del av den kulturella kontexten.

#### *Centralt innehåll*

- granska samisk litteratur i olika kontexter: författarens och genrens kontext, historisk och kulturell kontext, politisk och samhällsrelaterad kontext
- granska texter ur olika synvinklar, till exempel med beaktande av olika människosyner, identiteter, världsbilder, värdegrunder och idévärldar
- den samiska litteraturen och litteratur om och av samer som ett mångfacetterat, flerstämmigt och flerspråkigt fenomen

#### **Betyg**

Den studerande ska ges ett intyg över deltagande i undervisning i samiska som kompletterar gymnasieutbildningen. I intyget antecknas vilket språk som studerats, omfattningen av undervisningen och en verbal bedömning eller ett siffervitsord i enlighet med utbildningsanordnarens beslut. I övrigt följs bestämmelserna om betygsanteckningar i grunderna för gymnasiet läroplan.

## **7.4. Anvisning: mål, centralt innehåll och bedömning av den studerandes lärande i**

# undervisning i romani som kompletterar gymnasieutbildning

Anvisning 7.11.2019 OPH-2265-2019

Utbildningsstyrelsen ger bifogade anvisning om målen, det centrala innehållet och bedömningen av den studerandes lärande i undervisning i romani som kompletterar gymnasieutbildningen. Anvisningen gäller undervisning i romani som kompletterar gymnasieutbildningen och som ordnas med separat finansiering (Undervisningsministeriets förordning om grunderna för statsunderstöd som beviljas för kompletterande undervisning i den grundläggande utbildningen och gymnasieutbildningen för elever med främmande språk, samiska och romani som modersmål 1777/2009).

Denna anvisning ersätter Utbildningsstyrelsens anvisning som utgör bilaga 4 till Grunderna för gymnasiets läroplan 2015 (Utbildningsstyrelsens föreskrift 60/011/2015).

Undervisningen ska ordnas i enlighet med denna anvisning från och med 1.8.2021.

Generaldirektör

Olli-Pekka Heinonen

Undervisningsråd

Petri Lehikoinen

## 7.4.1. Mål, centralt innehåll och bedömning av den studerandes lärande i undervisning i romani som kompletterar gymnasieutbildningen

Utbildningsstyrelsens anvisning nr 2265-2019.

Enligt Finlands grundlag har alla som bor i Finland rätt att upprätthålla och utveckla sitt språk och sin kultur. Syftet med undervisningen i romani är att stödja den studerande att utveckla en aktiv flerspråkighet och ett intresse för kontinuerligt språklärande. Undervisningen i romani ska stödja den studerandes delaktighet som en aktiv och balanserad medlem i såväl sin egen språk- och kulturgemenskap som i den finländska språk- och kulturgemenskapen samt som global aktör. Undervisningen i romani ska samarbeta med undervisningen i lärokursen svenska och litteratur och undervisningen i övriga läroämnen.

Språkpedagogiken stärker den studerandes språkliga medvetenhet och förmåga att använda flera språk parallellt samt fördjupar hans multilitteracitet och förmåga att anpassa sig till språkgemenskapen. Språkpedagogiken hjälper även den studerande att bygga upp sin språkliga och kulturella identitet. Målet är att den studerande ska lära sig uppfatta och värdesätta den språkliga och kulturella mångfalden samt de språkliga rättigheterna i den egna vardagen och i samhället i övrigt. Den studerandes utgångsläge och språkkunskaper ska tas i beaktande i studierna. I studierna ska man utnyttja olika studiemiljöer såsom bibliotek, teatrar och museer samt övriga kulturella institutioner. I studierna ska den studerande även dra nytta av sin egen språkgemenskap, sina språk- och textmiljöer samt den språkliga och kulturella mångfalden i skolgemenskapen och andra gemenskaper. I studierna ska man använda tillräckligt krävande material och arbetssätt som är meningsfulla för den studerande, ger upplevelser och utvecklar kreativiteten.

Målen och innehållet har fastställts för undervisning i romani som omfattar två undervisningstimmar per vecka under hela gymnasieutbildningen. Utbildningsanordnaren ska göra upp en lokal läroplan, där målen för undervisningen och det centrala innehållet väljs med hänsyn till det romska språkets särdrag. Läroplanen i romani kan också utarbetas gemensamt av flera utbildningsanordnare.



## **Undervisningens uppdrag**

Undervisningen i romani ska handleda den studerande till att uttrycka sig själv mångsidigt, utveckla sina kommunikativa färdigheter, aktivt söka och kritiskt granska information och tolka texter samt till etiska reflektioner. Undervisningens uppdrag är att stödja och utveckla den studerandes språkliga medvetenhet. Den studerandes uppskattning för det romska språket ökar och hen blir motiverad att fördjupa sina kunskaper i romani.

I undervisningen kombineras företeelser inom språk-, litteratur- och kulturforskning. Den studerandes kännedom om och mångsidiga användning av det romska språket breddas och hen lär sig känna de språkliga rötterna samt utvecklar sin förmåga att jämföra språkets olika drag med andra språk som hen kan. Den studerande utvecklar samtidigt sitt ord- och begreppsförråd och sin multilitteracitet. Hen utvecklar sin kunskap om den egna kulturens litteratur, berättartradition, visuella kultur, musik och drama.

## **Undervisningens mål**

Målen för undervisningen i romani som kompletterar gymnasieutbildningen berör den studerandes kommunikationsfärdigheter, förmåga att tolka och producera text samt utvecklingen av den studerandes språkliga och kulturella kännedom. Målen för undervisningen är följande:

### *Kommunikationsfärdigheter*

Målet är att den studerande ska

- kunna kommunicera målinriktat, ändamålsenligt och etiskt såväl enskilt som i grupp samt kunna analysera, bedöma och utveckla sina egna kommunikationsfärdigheter
- kunna analysera och bedöma olika kommunikationssituationer och -relationer samt kommunikationsfenomen och -färdigheter och kommunikationsetik som ingår i kontexten

### *Att tolka texter*

Målet är att den studerande ska

- utveckla sin kritiska och kulturella läskunnighet så att hen kan analysera och utvärdera multimodala texter och vara medveten om deras syften och kontexter, till exempel fakta- och medietext, litteratur och muntlig text, samt kan använda sig av relevanta begrepp för att analysera text
- utveckla sin förmåga att tolka skön- och facklitteratur i estetiskt och funktionellt syfte, fördjupa sin förståelse för litterära medel och behärska relevanta begrepp för att analysera litteratur
- kritiskt kunna granska olika informationskällor samt informationens syfte, tillförlitlighet och användbarhet.

### *Att producera texter*

Målet är att den studerande ska

- utveckla sin kritiska och kulturella läskunnighet så att hen kan producera och dra nytta av multimodala texter och vara medveten om deras syften och kontexter, kan uttrycka sig och motivera sina tankar samt använda ett för situationen lämpligt språk och uttryckssätt
- kunna behärska de olika faserna i en skrivprocess och reflektera över sina egna skrivprocesser, kunna ge och ta emot respons samt tillämpa respons i sitt skrivande
- stärka sina färdigheter att behärska standardspråket och dess normer i tal och skrift samt kunna använda olika källor på ett ändamålsenligt sätt och förstå och följa regler om upphovsrätt.

Att utveckla språklig och kulturell medvetenhet

Målet är att den studerande ska

- bli medveten om vilken betydelse språket och olika kunskapsområden har för lärandet och tänkandet samt hur den språkliga och kulturella mångfalden inverkar på identiteten
- fördjupa sina kunskaper om den finländska romanins struktur, ordförråd, olika register, uttrycksformer och tonlägen och deras meningsskapande funktion samt om litteraturen och andra kulturprodukter
- bekanta sig med de romska dialekter som talas på olika håll i världen samt förstå sin egen roll som upprätthållare av det romska språket i Finland.

### **Bedömning**

Syftet med bedömningen är att främja och stödja lärandet och synliggöra olika aspekter av den studerandes kunskaper och utveckling. Responsen och bedömningen är kopplade till de modulspecifika mål som grundar sig på lärokursens allmänna mål. Modulernas mål bildar målen för de lokala studieavsnitten eller sammanfogas till sådana. Bedömningen ska vara mångsidig, öppen och rättvis samt basera sig på delaktighet och uppmuntran och vägleda den studerande till självvärdering. Den studerandes lärande och kunskaper ska bedömas på olika sätt, till exempel med hjälp av iakttagelser av hens lärande och olika prestationer.

Bedömningen under ett studieavsnitt kan bestå av till exempel respons samt självvärdering och kamratrespons som stödjer den studerande att utveckla sina färdigheter under läroprocessens gång. Med hjälp av bedömningsdialog och respons samt självvärderingsfärdigheter utvecklar den studerande en uppfattning om sig själv och hur hen talar och lyssnar samt producerar och tolkar text.

Bedömningen i slutet av ett studieavsnitt ska grunda sig på målen för modulerna som ingår i studieavsnittet. Utöver målen för modulerna kan studieavsnittet också innehålla lokala mål för mångsidig kompetens. Då ett studieavsnitt inleds ska den studerande informeras om målen för studierna så att både läraren och den studerande kan följa upp framsteg i studierna. Bedömningen av ett studieavsnitt ska grunda sig på olika slags prestationer, till exempel skriftliga och muntliga prestationer och eventuella andra delprestationer samt på den studerandes aktivitet under studieavsnittets gång. Om studieavsnittet består av flera moduler från samma läroämne ges endast ett vitsord.

### **Studier**

#### **RMO1 Att tolka och skriva text (2 sp)**

Mål

Målen för modulen är att den studerande ska

- kunna producera, tolka och analysera olika multimodala romska texter samt deras språkliga strukturer och uttryck
- uppmuntras som skribent och behärska de olika skedena av en skrivprocess
- lära sig använda olika typer av texter som utgångspunkt för sitt eget skrivande
- stärka sin uppfattning om sig själv i fråga om att tolka och producera text samt ge och ta emot respons.

Centralt innehåll

- centrala textgenrer: berättande, beskrivande, instruerande, ställningstagande och reflekterande texter och kombinationer av dessa
- texters målgrupper, sammanställning av texterhelheter; analys av textens syfte, kontexter, innehåll, uppbyggnad, uttrycksformer och synvinklar

- skriva olika typer av texter i process, kollaborativt och individuellt samt materialbaserat skrivande, referat av texter och kommentarer till texter
- texters flerstämmighet och intertextualitet
- språk- och textvård

### **RMO2 Text och språklig medvetenhet (1 sp)**

#### *Mål*

Målen för modulen är att den studerande ska

- utveckla sin språkliga och textuella medvetenhet
- fördjupa sin förståelse av språk och text som meningsskapande helheter
- förstå romanins ställning bland språken i världen samt vilken inverkan kulturella kontakter har.

#### *Centralt innehåll*

- romani och identitet, språklig variation, jämförelse mellan språk, språkens ställning, livskraftiga och utrotningshotade språk
- språkpolitik, en- och flerspråkighet, språkideologier, språkvård
- multilitteracitet och textgenre som begrepp, det vidgade textbegreppet

### **RMO3 Kommunikation 1 (1 sp)**

#### *Mål*

Målen för modulen är att den studerande ska

- uppmuntras att kommunicera aktivt, fördjupa sin kommunikationsprofil och sin medvetenhet om språk och identitet
- fördjupa sina färdigheter i gruppkommunikation samt lära sig analysera och bedöma fenomen i anslutning till gruppkommunikation
- lära sig analysera betydelsen av olika språkliga och icke-verbala medel och iakttä kontextbundna variationer i olika kommunikationssituationer.

#### *Centralt innehåll*

- reflektioner över de egna kommunikationsfärdigheterna, ge och ta emot respons, förmåga att lyssna samt målinriktat och konstruktivt delta i gruppkommunikation
- analys av olika kommunikationssituationer, konstruktion av samtal, betydelseförhandling, språket och icke-verbal kommunikation
- språk och identitet samt kontextbundna variationer i språkbruket

### **RMO4 Litteratur 1 (2 sp)**

#### *Mål*

Målen för modulen är att den studerande ska

- fördjupa och utveckla mångsidigare läsvanor
- känna till genrer inom romsk skön- och facklitteratur samt film och deras uttrycksmedel
- bredda sin förmåga att läsa, analysera och tolka litteratur på romani och litteratur av och om romer med hjälp av lämpliga begrepp och metoder
- lära känna romernas historia och det materiella och immateriella romska kulturarvet.

#### *Centralt innehåll*

- litteraturens roll och olika sätt att läsa litteratur, i synnerhet läsning och skrivning i funktionellt och estetiskt syfte
- centrala genrer, uttrycksformer och analysbegrepp i litteraturen
- berättelser och narrativitet i skön- och facklitteratur, romernas sångtradition och mytiska berättelser
- multimodala texters narrativitet, till exempel teater, film och musik

### **RMO5 Att tolka text 1 (2 sp)**

#### *Mål*

Målen för modulen är att den studerande ska

- vidareutveckla sin kritiska läskunnighet, i synnerhet sin mediekunskap
- lära sig tolka multimodala romska texter samt lära sig analysera deras uttrycksformer och växelverkan, även ur den romska kulturens perspektiv
- förstå hur medierna fungerar, deras betydelse för identiteten och deras roll som opinionsbildare i samhället
- mångsidigt kunna motivera sina åsikter, förstå och analysera andras motiveringar samt kunna förhålla sig konstruktivt till avvikande åsikter.

#### *Centralt innehåll*

- yttrandefrihet, mediekritik, medieetik
- språkliga och audiovisuella medel som används för att påverka mottagaren samt argumentationsteknik och retoriska stilmedel
- ideologiskt färgade texter och skillnaden mellan åsikter och vetenskaplig kunskap, minoriteters och minoritetsspråks synlighet i medierna
- källkritik, informationssökning och -hantering, upphovsrätt
- att analysera och producera skriftliga och muntliga texter som tar ställning och påverkar

### **RMO6 Att producera text 1 (1 sp)**

#### *Mål*

Målen för modulen är att den studerande ska

- uppmuntras som skribent och utveckla sina färdigheter i att behärska skrivprocessen
- lära sig använda andra romska texter som underlag för den egna skrivprocessen och kunna bedöma texternas tillförlitlighet
- stärka sin uppfattning om vilken inverkan textens disposition, språk och uttrycksform har för dess betydelse.

#### *Centralt innehåll*

- skrivprocessen: idéfas, avgränsning av ämnet, val av perspektiv, disposition, redigering och finslipning; ge och ta emot respons
- materialbaserat skrivande, språk- och textvård
- ordkonstövningar som stärker skribentens egen röst

### **RMO7 Kommunikation 2 (1 sp)**

#### *Mål*

Målen för modulen är att den studerande ska

- öka tilltron till sin förmåga att framträda och sin förståelse för anspänning

- utveckla sin färdighet att framträda samt sin förmåga att producera olika muntliga texter, även i digitala miljöer
- fördjupa sin förmåga att analysera och bedöma talad text och audiovisuell kommunikation.

#### Centralt innehåll

- anspänning och koncentrationsnivå, publikkontakt och åhörarnas ansvar
- särdrag för kommunikation på romani
- sammanställning och framförande av ett inlägg individuellt, i grupp eller som en audiovisuell text; färdigheter i att fokusera, ta kontakt, åskådliggöra och uttrycka sig
- kommunikationsfärdigheter och -etik i olika kommunikationskanaler, till exempel sociala medier
- analys och bedömning av talade och audiovisuella texter

#### **RMO8 Litteratur 2 (2 sp)**

##### Mål

Målen för modulen är att den studerande ska

- öka sin kunskap om romsk litteratur och kunna granska skönlitteratur också som en del av ett samhälle i förändring
- förstå betydelsen av olika kontexter för tolkningen av litteratur
- kunna analysera inhemsk och utländsk litteratur som skrivits av eller handlar om romer samt annan konst som en del av den kulturella kontexten.

#### Centralt innehåll

- granska romsk litteratur i olika kontexter: författarens och genrens kontext, historisk och kulturell kontext, politisk och samhällelig kontext
- granska texter ur olika synvinklar, till exempel med beaktande av olika människosyner, identiteter, världsbilder samt hur värdegrunder och idévärldar förändrats
- den romska litteraturen och litteratur av och om romer som ett mångfacetterat, flerstämmigt och flerspråkigt fenomen

#### **Betyg**

Den studerande ska ges ett intyg över deltagande i undervisning i romani som kompletterar gymnasieutbildningen. I intyget antecknas vilket språk som studerats, omfattningen av undervisningen och en verbal bedömning eller ett siffervitsord i enlighet med utbildningsanordnarens beslut. I övrigt följs bestämmelserna om betygsanteckningar i grunderna för gymnasiets läroplan.

## **7.5. Anvisning: mål, centralt innehåll och bedömning av den studerandes lärande i undervisning i den studerandes eget modersmål som kompletterar gymnasieutbildningen**

Anvisning 7.11.2019 OPH-2266-2019

Utbildningsstyrelsen ger bifogade anvisning om målen, det centrala innehållet och bedömningen av den studerandes lärande i undervisning i den studerandes eget modersmål som

kompletterar gymnasieutbildningen. Anvisningen gäller undervisning i den studerandes eget modersmål som kompletterar gymnasieutbildningen och som ordnas med separat finansiering (Undervisningsministeriets förordning om grunderna för statsunderstöd som beviljas för kompletterande undervisning i den grundläggande utbildningen och gymnasieutbildningen för elever med främmande språk, samiska och romani som modersmål 1777/2009).

Denna anvisning ersätter Utbildningsstyrelsens anvisning som utgör bilaga 5 till Grunderna för gymnasiets läroplan 2015 (Utbildningsstyrelsens föreskrift 60/011/2015).

Undervisningen ska ordnas i enlighet med denna anvisning från och med 1.8.2021.

Generaldirektör

Olli-Pekka Heinonen

Undervisningsråd

Petri Lehikoinen

### **7.5.1. Mål, centralt innehåll och bedömning av den studerandes lärande i undervisning i den studerandes eget modersmål som kompletterar gymnasieutbildningen**

Utbildningsstyrelsens anvisning nr 2266-2019.

Enligt Finlands grundlag har alla som bor i Finland rätt att upprätthålla och utveckla sitt språk och sin kultur. Syftet med undervisningen i eget modersmål är att stödja den studerande att utveckla en aktiv flerspråkighet och ett intresse för kontinuerligt språklärande. Undervisningen i eget modersmål ska stödja den studerandes delaktighet som en aktiv och balanserad medlem i såväl sin egen språk- och kulturgemenskap som i den finländska språk- och kulturgemenskapen samt som global aktör. Undervisningen i eget modersmål ska samarbeta med undervisningen i lärokursen svenska och litteratur och undervisningen i övriga läroämnen.

Språkpedagogiken stärker den studerandes språkliga medvetenhet och färdigheter att använda flera språk parallellt samt fördjupar hens multilitteracitet och förmåga att anpassa sig till språkgemenskapen. Språkpedagogiken hjälper även den studerande att bygga upp sin språkliga och kulturella identitet. Målet är att den studerande ska lära sig uppfatta och värdesätta den språkliga och kulturella mångfalden samt de språkliga rättigheterna i den egna vardagen och i samhället i övrigt.

Den studerandes utgångsläge och språkkunskaper ska tas i beaktande i studierna. I studierna ska man utnyttja olika studiemiljöer såsom bibliotek, teatrar och museer samt övriga kulturella institutioner. I studierna ska den studerande även utnyttja sin egen språkgemenskap, sina språk- och textmiljöer samt den språkliga och kulturella mångfalden i skolgemenskapen och andra gemenskaper. I studierna ska man använda tillräckligt krävande material och arbetssätt som är meningsfulla för den studerande, ger upplevelser och utvecklar kreativiteten.

Denna anvisning har utarbetats för alla språk som undervisas som eget modersmål. Målen och det centrala innehållet har fastställts för undervisning i eget modersmål som omfattar två undervisningstimmar per vecka under hela gymnasieutbildningen. Utbildningsanordnaren ska göra upp en lokal läroplan där målen för undervisningen fastställs och innehållet väljs med beaktande av det aktuella språkets särdrag, bland annat skriftsystemet. Läroplanen kan också utarbetas gemensamt av flera utbildningsanordnare.

#### **Undervisningens uppdrag**

Undervisningen i det egna modersmålet ska handleda den studerande till att uttrycka sig själv mångsidigt, utveckla sina kommunikativa färdigheter, aktivt söka och kritiskt granska information och tolka texter samt till etiska reflektioner. Undervisningens uppdrag är att stödja och utveckla den studerandes språkliga medvetenhet. Den studerandes uppskattning för det egna modersmålet ökar och hen blir motiverad att fördjupa sina kunskaper i det egna språket.

I undervisningen kombineras företeelser inom språk-, litteratur- och kulturforskning. Den studerandes kännedom om och mångsidiga användning av det egna modersmålet breddas och hen lär sig känna de språkliga rötterna samt utvecklar sin förmåga att jämföra språkets olika drag med andra språk som hen kan. Den studerande utvecklar samtidigt sitt ord- och begreppsförråd och sin multilitteracitet. Hen utvecklar sin kunskap om den egna kulturens litteratur, berättartradition, visuella kultur, musik och drama.

### **Undervisningens mål**

Målen för undervisningen i den studerandes eget modersmål som kompletterar gymnasieutbildningen berör den studerandes kommunikationsfärdigheter, förmåga att tolka och producera text samt utvecklingen av den studerandes språkliga och kulturella kännedom. Målen för undervisningen är följande:

#### *Kommunikationsfärdigheter*

Målet är att den studerande ska

- kunna kommunicera målinriktat, ändamålsenligt och etiskt såväl enskilt som i grupp samt kunna analysera, bedöma och utveckla sina egna kommunikationsfärdigheter
- kunna analysera och bedöma olika kommunikationssituationer och -relationer samt kommunikationsfenomen och -färdigheter och kommunikationsetik som ingår i kontexten

#### *Att tolka texter*

Målet är att den studerande ska

- utveckla sin kritiska och kulturella läskunnighet så att hen kan analysera och utvärdera multimodala texter och vara medveten om deras syften och kontexter, till exempel fakta- och medietext, litteratur och muntlig text, samt kan använda sig av relevanta begrepp för att analysera text
- utveckla sin förmåga att tolka skön- och facklitteratur i estetiskt och funktionellt syfte, fördjupa sin förståelse för litterära medel och behärska relevanta begrepp för att analysera litteratur
- kritiskt kunna granska olika informationskällor samt informationens syfte, tillförlitlighet och användbarhet.

#### *Att producera texter*

Målet är att den studerande ska

- utveckla sin kritiska och kulturella läskunnighet så att hen kan producera och dra nytta av multimodala texter och vara medveten om deras syften och kontexter, kan uttrycka sig och motivera sina tankar samt använda ett för situationen lämpligt språk och uttryckssätt
- kunna behärska de olika faserna i en skrivprocess och reflektera över sina egna skrivprocesser, kunna ge och ta emot respons samt tillämpa respons i sitt skrivande
- stärka sina färdigheter att behärska standardspråket och dess normer i tal och skrift samt kunna använda olika källor på ett ändamålsenligt sätt och förstå och följa regler om upphovsrätt.

#### *Att utveckla språklig och kulturell medvetenhet*

Målet är att den studerande ska

- bli medveten om vilken betydelse språket och olika kunskapsområden har för lärandet och tänkandet samt hur den språkliga och kulturella mångfalden inverkar på identiteten
- fördjupa sina kunskaper om det egna modersmålets struktur, ordförråd, olika register, uttrycksformer och tonlägen och deras meningsskapande funktion samt om litteraturen och andra kulturprodukter.

## **Bedömning**

Syftet med bedömningen är att främja och stödja lärandet och synliggöra olika aspekter av den studerandes kunskaper och utveckling. Responsen och bedömningen är kopplade till de moduls specifika mål som grundar sig på lärokursens allmänna mål. Modulernas mål bildar målen för de lokala studieavsnitten eller sammanfogas till sådana. Bedömningen ska vara mångsidig, öppen och rättvis samt basera sig på delaktighet och uppmuntran och vägleda den studerande till självvärdering. Den studerandes lärande och kunskaper ska bedömas på olika sätt, till exempel med hjälp av iakttagelser av den studerandes lärande och olika prestationer.

Bedömningen under ett studieavsnitt kan bestå av till exempel respons samt självvärdering och kamratrespons som stödjer den studerande att utveckla sina färdigheter under läroprocessens gång. Med hjälp av bedömningsdialog och respons samt självvärderingsfärdigheter utvecklar den studerande en uppfattning om sig själv och hur hen talar och lyssnar samt producerar och tolkar text.

Bedömningen i slutet av ett studieavsnitt ska grunda sig på målen för modulerna som ingår i studieavsnittet. Utöver målen för modulerna kan studieavsnittet också innehålla lokala mål för mångsidig kompetens. Då ett studieavsnitt inleds ska den studerande informeras om målen för studierna så att både läraren och den studerande kan följa upp framsteg i studierna. Bedömningen av ett studieavsnitt ska grunda sig på olika slags prestationer, till exempel skriftliga och muntliga prestationer och eventuella andra delprestationer samt på den studerandes aktivitet under studieavsnittets gång. Om studieavsnittet består av flera moduler från samma läroämne ges endast ett vitsord.

## **Studier**

### **EMO1 Att tolka och skriva text (2 sp)**

#### **Mål**

Målen för modulen är att den studerande ska

- kunna producera, tolka och analysera olika multimodala texter samt deras språkliga strukturer och uttryck
- uppmuntras som skribent och behärska de olika skedena av en skrivprocess
- lära sig använda olika typer av texter som utgångspunkt för sitt eget skrivande
- stärka sin uppfattning om sig själv i fråga om att tolka och producera text samt ge och ta emot respons.

#### **Centralt innehåll**

- centrala textgenrer: berättande, beskrivande, instruerande, ställningstagande och reflekterande texter och kombinationer av dessa
- texters målgrupper, sammanställning av texter; analys av textens syfte, kontexter, innehåll, uppbyggnad, uttrycksformer och synvinklar
- skriva olika typer av texter i process, kollaborativt och individuellt samt materialbaserat skrivande, referat av texter och kommentarer till texter
- texters flerstämmighet och intertextualitet
- språk- och textvård



## **EMO2 Text och språklig medvetenhet (1 sp)**

### *Mål*

Målen för modulen är att den studerande ska

- *utveckla sin språkliga och textuella medvetenhet*
- *fördjupa sin förståelse av det egna modersmålet och text som meningsskapande helheter.*

### *Centralt innehåll*

- *modersmål och identitet, språklig variation, jämförelse mellan språk, språkens ställning, livskraftiga och utrotningshotade språk*
- *språkpolitik, en- och flerspråkighet, språkideologier, språkvård*
- *multilitteracitet och textgenre som begrepp, det vidgade textbegreppet*

## **EMO3 Kommunikation 1 (1 sp)**

### *Mål*

Målen för modulen är att den studerande ska

- *uppmuntras att kommunicera aktivt, fördjupa sin kommunikationsprofil och sin medvetenhet om språk och identitet*
- *fördjupa sina färdigheter i gruppkommunikation samt lära sig analysera och bedöma fenomen i anslutning till gruppkommunikation*
- *lära sig analysera betydelsen av olika språkliga och icke-verbala medel och iaktta kontextbundna variationer i olika kommunikationssituationer.*

### *Centralt innehåll*

- *reflektioner över de egna kommunikationsfärdigheterna, ge och ta emot respons, förmåga att lyssna samt målinriktat och konstruktivt delta i gruppkommunikation*
- *analys av olika kommunikationssituationer, konstruktion av samtal, betydelseförhandling, språket och icke-verbal kommunikation*
- *språk och identitet samt kontextbundna variationer i språkbruket*

## **EMO4 Litteratur 1 (2 sp)**

### *Mål*

Målen för modulen är att den studerande ska

- *fördjupa och utveckla mångsidigare läsvanor*
- *känna till genrer inom skön- och facklitteratur samt film på det egna modersmålet och deras uttrycksmedel*
- *bredda sin förmåga att läsa, analysera och tolka litteratur med hjälp av lämpliga begrepp och metoder*
- *lära känna det egna modersmålets materiella och immateriella kulturarv.*

### *Centralt innehåll*

- *litteraturens roll och olika sätt att läsa litteratur, i synnerhet läsning och skrivning i funktionellt och estetiskt syfte*
- *centrala genrer, uttrycksformer och analysbegrepp i litteraturen*
- *berättelser och narrativitet i skön- och facklitteratur*
- *multimodala texters narrativitet, till exempel teater, film och musik*

## **EMO5 Att tolka text 1 (2 sp)**

### *Mål*

Målen för modulen är att den studerande ska

- *vidareutveckla sin kritiska läskunnighet, i synnerhet sin mediekunskap*
- *lära sig tolka multimodala texter samt lära sig analysera deras uttrycksformer och växelverkan*
- *förstå hur medierna fungerar, deras betydelse för identiteten och deras roll som opinionsbildare i samhället*
- *mångsidigt kunna motivera sina åsikter, förstå och analysera andras motiveringar samt kunna förhålla sig konstruktivt till avvikande åsikter.*

### *Centralt innehåll*

- *ytrandefrihet, mediekritik, medieetik*
- *språkliga och audiovisuella medel som används för att påverka mottagaren samt argumentationsteknik och retoriska stilmedel*
- *ideologiskt färgade texter och skillnaden mellan åsikter och vetenskaplig kunskap, minoriteters och minoritetsspråks synlighet i medierna*
- *källkritik, informationssökning och -hantering, upphovsrätt*
- *att analysera och producera skriftliga och muntliga texter som tar ställning och påverkar*

## **EMO6 Att producera text 1 (1 sp)**

### *Mål*

Målen för modulen är att den studerande ska

- *uppmuntras som skribent och utveckla sina färdigheter i att behärska skrivprocessen*
- *lära sig använda andra texter på det egna modersmålet som underlag för den egna skrivprocessen och kunna bedöma texternas tillförlitlighet*
- *stärka sin uppfattning om vilken inverkan textens disposition, språk och uttrycksform har för dess betydelse.*

### *Centralt innehåll*

- *skrivprocessen: idéfas, avgränsning av ämnet, val av perspektiv, disposition, redigering och finslipning; ge och ta emot respons*
- *materialbaserat skrivande, språk- och textvård*
- *ordkonstövningar som stödjer skribentens egen röst*

## **EMO7 Kommunikation 2 (1 sp)**

### *Mål*

Målen för modulen är att den studerande ska

- *öka tilltron till sin förmåga att framträda och sin förståelse för anspänning*
- *utveckla sin färdighet att framträda samt sin förmåga att producera olika muntliga texter, även i digitala miljöer*
- *fördjupa sin förmåga att analysera och bedöma talad text och audiovisuell kommunikation.*

### *Centralt innehåll*

- *anspänning och koncentrationsnivå, publikkontakt och åhörarnas ansvar*
- *sammanställning och framförande av ett inlägg individuellt, i grupp eller som en audiovisuell text; färdigheter i att fokusera, ta kontakt, åskådliggöra och uttrycka sig*

- *kommunikationsfärdigheter och -etik i olika kommunikationskanaler, till exempel sociala medier*
- *analys och bedömning av talade och audiovisuella texter*

### **EMO8 Litteratur 2 (2 sp)**

#### **Mål**

Målen för modulen är att den studerande ska

- *öka sin kunskap om litteratur på det egna modersmålet och kunna granska skönlitteratur också som en del av ett samhälle i förändring*
- *förstå betydelsen av olika kontexter för tolkningen av litteratur.*

#### **Centralt innehåll**

- *granska litteratur på det egna modersmålet i olika kontexter: författarens och genrens kontext, historisk och kulturell kontext, politisk och samhällelig kontext*
- *granska texter ur olika synvinklar, till exempel med beaktande av olika människosyner, identiteter, världsbilder samt hur värdegrunder och idévärldar förändrats*
- *litteratur som ett mångfacetterat, flerstämmigt och flerspråkigt fenomen*

#### **Betyg**

*Den studerande ska ges ett intyg över deltagande i undervisning i eget modersmål som kompletterar den grundläggande utbildningen. I intyget antecknas vilket språk som studerats, omfattningen av undervisningen och en verbal bedömning eller ett siffervitsord i enlighet med utbildningsanordnarens beslut. I övrigt följs bestämmelserna om betygsanteckningar i grunderna för gymnasiets läroplan.*

## 8. Lämpöäminen

## 9. Statsrådets förordning om gymnasieutbildning

*Statsrådets förordning om gymnasieutbildning 810/2018*

## 10. Nivåskala för språkkunskap och språkutveckling

Denna nivåskala är en i Finland utarbetad tillämpning av de skalor som ingår i den gemensamma europeiska referensramen för språk: lärande, undervisning och bedömning som utvecklats av Europarådet.

NIVÅSKALA FÖR SPRÅKKUNSKAP OCH SPRÅKUTVECKLING					
Kun-skaps-nivå	Förmåga att kommunicera			Förmåga att tolka texter	Förmåga att producera texter
	Kommunikation i olika situationer	Förmåga av kommunikation	Kulturellt lämpligt språktyper	Förmåga att tolka texter	Förmåga att producera texter
<b>A1.1</b>	Den studerande klarar sporadiskt av, med stöd av sin samtalspartner, några ofta återkommande och rutinmässiga kommunikationssituationer.	Den studerande behöver mycket hjälpmedel (till exempel gester, teckningar, lexikon, internet). Kan ibland gissa enskilda ords betydelse utgående från kontexten, allmän kunskap eller sina andra språkkunskaper. Kan uttrycka om hen har förstått.	Den studerande kan använda några för språket eller kulturen typiska artighetsfraser (hälsa, säga adjö, tacka) i några mycket rutinmässiga sociala sammanhang.	Den studerande förstår en begränsad mängd talade ord och uttryck. Känner till teckensystemet eller ett mycket begränsat antal skrivtecken.	Den studerande kan uttrycka sig mycket begränsat i tal med hjälp av inövade ord och inlärd standarduttryck. Uttalar några inövade uttryck begripligt. Kan skriva några enskilda ord och uttryck.
<b>De första grunderna i språket</b>					
<b>De första grunderna i språket</b>					
<b>De första grunderna i språket</b>					
<b>A1.2</b>	Den studerande klarar sporadiskt av ofta återkommande rutinmässiga kommunikationssituationer men tar för det mesta ännu stöd av sin samtalspartner.	Den studerande använder sig av det mest centrala ord- och uttrycksförrådet i situationer, sin kommunikation. Behöver mycket hjälpmedel. Kan be samtalspartnern att upprepa	Den studerande kan använda några av de allra vanligaste artighetsfraserna för språket i rutinmässiga sociala sammanhang.	Den studerande förstår skriven text bestående av några ord och långsamt tal som innehåller inövade, bekanta ord och uttryck. Kan urskilja enskilda fakta i en text.	Den studerande kan med hjälp av ett begränsat uttrycksförråd berätta om några bekanta och för hen viktiga saker samt skriva några korta meningar om inövade ämnen.
<b>Elementär språkfärdighet i stadd utveckling</b>					

		eller tala långsammare.			Uttalar de flesta inövade uttrycken begripligt. Behärskar ett mycket begränsat ordförråd, några situationsbundna uttryck och en del av den elementära grammatiken.
<b>A1.3</b>	Den studerande reder sig i många rutinmässiga kommunikationssituationer men tar ibland stöd av sin samtalspartner.	Den studerande deltar i kommunikationssituationer men behöver ofta hjälpmedel. Kan reagera med korta verbala uttryck, små gester (till exempel genom att nicka), ljud eller liknande minimal respons. Måste ofta be samtalspartnern att förtydliga eller upprepa.	Den studerande kan använda vanliga uttryck som kännetecknar artigt språkbruk i många rutinmässiga sociala sammanhang.	Den studerande förstår med hjälp av kontexten skriven text och långsamt tal som innehåller enkla, bekanta ord och uttryck. Kan plocka ut enkel information enligt behov ur en kort text.	Den studerande behärskar en begränsad mängd korta, inövade uttryck, det mest centrala ordförrådet och grundläggande satsstrukturer. Kan med hjälp av ett begränsat uttrycksförråd berätta om vardagliga och för hen viktiga saker samt skriva enkla meddelanden. Uttalar inövade uttryck begripligt.
<b>A2.1</b>	Den studerande kan utbyta tankar eller information i bekanta och vardagliga situationer och stundtals hålla igång en konversation.	Den studerande deltar i allt högre grad i kommunikationssituationer. Använder mer sällan nonverbala uttryck. Måste relativt ofta be samtalspartnern upprepa eller förtydliga. Kan i någon mån utnyttja samtalspartnerns förslag och	Den studerande klarar av korta sociala situationer. Kan använda de vanligaste artiga hälsnings- och tilltalsfraserna samt artigt framföra till exempel önskemål, invitationer, förslag och	Den studerande förstår texter som innehåller enkla, bekanta ord och uttryck samt tydligt tal. Förstår det centrala innehållet i korta, enkla budskap som intresserar hen och	Den studerande kan med enkla meningar och ett konkret ordförråd berätta om vardagliga och konkreta saker som är viktiga för hen. Behärskar ett lätt förutsägbart ordförråd och många

		uttryck i sin egen kommunikation	orsäker och besvara sådana.	grundtankarna i en förutsägbar text som innehåller ett bekant ordförråd. Klarar mycket enkel slutledning med hjälp av kontexten.	centrala strukturer.  Kan tillämpa några grundläggande uttalsregler också i andra än inövade uttryck.
<b>A2.2</b>	Den studerande	Den studerande	Den studerande	Den studerande	Den studerande
<b>Grundläggande språkfärdighet i stadd utveckling</b>	eder sig relativt bra i olika vardagliga kommunikationssituationer. Kan i allt högre grad ta initiativ i en kommunikationssituation.	deltar i allt högre grad i kommunikationssituationer. Använder vid standarduttryck för att be om precisering av uttryck. Måste då och då be samtalspartnern upprepa eller förtydliga. Använder till exempel ett närliggande eller allmännare begrepp när hen inte vet det exakta begreppet (hund/djur eller hus/stuga).	kan använda språket på ett enkelt sätt för centrala ändamål, till exempel för att utbyta information eller uttrycka sin åsikt eller ståndpunkt på ett lämpligt sätt. Kan diskutera artigt med hjälp av vanliga uttryck och grundläggande kommunikationssituationer.	kan i mycket stora drag följa med ett tydligt anförande, känner ofta igen ämnet i en pågående diskussion och förstår det väsentliga i en allmänspråklig text eller långsamt tal som innehåller bekanta ord. Kan härleda betydelsen av obekanta ord utgående från kontexten.	kan räkna upp och beskriva (för sin ålder typiska) saker som anknyter till vardagen med hjälp av vanliga ord, några idiomatiska uttryck samt grundläggande och ibland också lite svårare strukturer. Kan tillämpa några grundläggande uttalsregler också i andra än inövade uttryck.
<b>B1.1</b>	Den studerande	Den studerande	Den studerande	Den studerande	Den studerande
<b>Fungerande grundläggande språkfärdighet</b>	kan relativt obehindrat kommunicera, delta i diskussioner och uttrycka sina åsikter i vardagliga kommunikationssituationer.	kan i någon mån ta initiativ i olika skeden av en kommunikationssituation och försäkra sig om att samtalspartnern förstått budskapet. Kan omskriva eller byta ut obekanta ord eller	visar att hen behärskar de viktigaste artighetskutymerna. Den studerande kan i sin kommunikation ta hänsyn till några viktiga kulturellt betingade aspekter.	förstår det väsentliga och vissa detaljer i betydligt och relativt långsamt allmänspråkligt tal eller i lättfattlig skriven text. Förstår tal eller skriven text som bygger på	kan redogöra för det väsentliga och även för vissa detaljer angående vardagliga ämnen, verkliga eller fiktiva, som intresserar hen. Använder sig av ett relativt



		omformulera sitt budskap. Kan diskutera betydelsen av obekanta uttryck.		gemensam erfarenhet eller allmän kunskap. Urskiljer även utan förberedelse det centrala innehållet, nyckelord och viktiga detaljer.	omfattande ordförråd och olika strukturer samt en del allmänna fraser och idiom. Kan tillämpa flera grundläggande uttalsregler också på andra än inövade uttryck.
<b>B1.2</b>	Den studerande kan relativt obehindrat delta i kommunikation också i vissa mer krävande situationer som till exempel då man informerar om en aktuell händelse.	Den studerande kan ta initiativ och använda lämpliga uttryck i en kommunikationssituation där ett bekant ämne behandlas. Kan relativt naturligt rätta till missförstånd. Kan diskutera betydelsen också av mer komplicerade uttryck.	Den studerande kan för olika ändamål använda ett språk som inte är familjärt men inte heller alltför formellt. Den studerande känner till de viktigaste artighetskutymerna och följer dem. Den studerande kan i sin kommunikation ta hänsyn till viktiga kulturellt betingade aspekter.	Den studerande förstår tydligt tal som innehåller fakta om bekanta eller relativt allmänna ämnen och klarar också i någon mån av texter som föutsätter slutsledning. Den studerande förstår det väsentliga och de viktigaste detaljerna i en mer omfattande formell eller informell diskussion i omgivningen.	Den studerande kan berätta om vanliga konkreta ämnen genom att beskriva, specificera och jämföra. Uttrycker sig relativt obehindrat. Kan skriva personliga och mer officiella meddelanden och uttrycka sina tankar också om en del fiktiva ämnen. Använder sig av ett relativt omfattande ordförråd, vanliga idiom, olika strukturer och även komplicerade meningar. Behärskar de grundläggande uttalsreglerna också för andra än inövade uttryck.
<b>Flytande grundläggande språkfärdighet</b>					
<b>B2.1</b>	Den studerande	Den studerande	Den studerande	Den studerande	Den studerande

<p><b>Självständig språkfärdighet, grundnivå</b></p>	<p>kan kommunicera obehindrat också i nya kommunikationssituationer som ibland inbegriper abstrakt, men ändå tydligt språk.</p>	<p>kan uttrycka sin åsikt och ibland för att vinna situationer med standarduttryck, såsom "Det är en svår fråga". Kan diskutera betydelsen också av komplicerade uttryck och begrepp. Kan ge akt på sin egen förståelse och kommunikation och korrigera sitt språk.</p>	<p>strävar efter att uttrycka sina tankar sakligt och med respekt för sin samtalspartner samt ta hänsyn till de krav som olika situationer ställer.</p>	<p>förstår muntlig eller skriven text som är invecklad till språk och innehåll. Kan följa med omfattande tal och komplicerad argumentation samt redogöra för det centrala innehållet i det hörda. Förstår en stor del av en pågående diskussion. Förstår olika typer av skrivna texter, som också kan handla om abstrakta ämnen, fakta, attityder och åsikter.</p>	<p>kan med mångsidiga strukturer och ett relativt omfattande ordförråd, som också inbegriper idiomatiska och abstrakta uttryck, uttala sig relativt klart och exakt om olika saker som hör till det egna erfarenhetsområdet. Kan delta också i relativt formella diskussioner. Behärskar ett relativt omfattande ordförråd och även krävande satsstrukturer. Uttalet är tydligt, betoningen ligger på rätt stavelse i ordet och talet innehåller några för målspråket typiska intonationsmönster.</p>
<p><b>B2.2</b></p>	<p>Den studerande kan använda språket i olika typer av kommunikationssituationer också nya, som förutsätter ett mångsidigt språk.</p>	<p>Den studerande strävar efter att ge respons, situationer med kompletterande synpunkter eller slutsatser. Kan bidra till att kommunikationen fortlöper och vid behov använda omskrivningar.</p>	<p>Den studerande kan uttrycka sina tankar naturligt, tydligt och artigt både i en formell och en informell situation samt välja språkbruk efter situation och samtalspartner.</p>	<p>Den studerande förstår pågående eller inspelat, klart strukturerat talat standardspråk i alla situationer. Förstår i viss mån också främmande språkformer. Kan läsa invecklade</p>	<p>Den studerande kan uttrycka sig på ett säkert, tydligt och artigt sätt. Behärskar i stor utsträckning språkliga medel för att uttrycka konkreta och abstrakta, bekanta och obekanta ämnen. Kan</p>
<p><b>Fungerande självständig språkfärdighet</b></p>					

		<p>Kan diskutera betydelsen också av komplicerade uttryck och begrepp.</p> <p>Kan använda strategier som stödjer förståelsen, såsom att plocka ut det centrala innehållet och till exempel göra anteckningar om det hörda.</p>		<p>texter skrivna för olika ändamål och sammanfatta det centrala innehållet i dem. Den studerande kan känna igen attityder och kritiskt bedöma det hörda och/eller lästa.</p>	<p>kommunicera spontant och skriva en tydlig och strukturerad text. Uttalet är mycket tydligt, betoningen ligger på rätt stavelse i ordet och talet innehåller några för målspråket typiska intonationsmönster.</p>
<b>C1.1</b>	Den studerande kan kommunicera mångsidigt, obehindrat och exakt i alla kommunikationssituationer.	Den studerande tar på ett naturligt sätt ansvar för att kommunikationen flyter. Kan omformulera situationer och klara sig ur svåra situationer. Använder skickligt språk- eller kontextrelaterade antydningar för att dra slutsatser eller förutspå det som kommer.	Den studerande kan använda språket flexibelt och effektivt för sociala ändamål, även uttrycka känslotillstånd, indirekta antydningar (till exempel ironi) och humor.	Den studerande förstår i detalj också längre anföranden om bekanta och allmänna ämnen, även om talet inte skulle vara tydligt strukturerat eller om det skulle innehålla idiomatiska uttryck eller registerbyten. Den studerande förstår i detalj invecklade abstrakta skrivna texter och kan kombinera information från komplicerade texter.	Den studerande kan uttrycka sig obehindrat, exakt och strukturerat om många olika ämnen eller hålla ett relativt långt, förberett anförande. Kan med säker och personlig stil skriva välstrukturerade texter om invecklade ämnen. Det språkliga uttrycksförrådet är mycket omfattande. Uttalet är naturligt och behagligt att lyssna på. Talrytmen och intonationen är typiska för målspråket.
<b>Avancerad språkfärdighet grundnivå</b>					

## 11. Anvisning: mål, centralt innehåll och bedömning av den studerandes lärande i undervisning i samiska som kompletterar gymnasieutbildningen

Anvisning 7.11.2019 OPH-2264-2019

Utbildningsstyrelsen ger bifogade anvisning om målen, det centrala innehållet och bedömningen av den studerandes lärande i undervisning i samiska som kompletterar gymnasieutbildningen. Anvisningen gäller undervisning i samiska som kompletterar gymnasieutbildningen och som ordnas med separat finansiering (Undervisningsministeriets förordning om grunderna för statsunderstöd som beviljas för kompletterande undervisning i den grundläggande utbildningen och gymnasieutbildningen för elever med främmande språk, samiska och romani som modersmål 1777/2009).

Denna anvisning ersätter Utbildningsstyrelsens anvisning som utgör bilaga 3 till Grunderna för gymnasiets läroplan 2015 (Utbildningsstyrelsens föreskrift 60/011/2015).

Undervisningen ska ordnas i enlighet med denna anvisning från och med 1.8.2021.

Generaldirektör

Olli-Pekka Heinonen

Undervisningsråd

Petri Lehikoinen

### 11.1. Mål, centralt innehåll och bedömning av den studerandes lärande i undervisning i samiska som kompletterar gymnasieutbildningen

Utbildningsstyrelsens anvisning nr 2264-2019.

Enligt Finlands grundlag har alla som bor i Finland rätt att upprätthålla och utveckla sitt språk och sin kultur. Syftet med undervisningen i samiska är att stödja den studerande att utveckla en aktiv flerspråkighet och ett intresse för kontinuerligt språklärande. Undervisningen i samiska ska stödja den studerandes delaktighet som en aktiv och balanserad medlem i såväl sin egen språk- och kulturgemenskap som i den finländska språk- och kulturgemenskapen samt som global aktör. Undervisningen i samiska ska samarbeta med undervisningen i lärokursen svenska och litteratur och undervisningen i övriga läroämnen.

Språkpedagogiken stärker den studerandes språkliga medvetenhet och förmåga att använda flera språk parallellt samt fördjupar hans multilitteracitet och förmåga att anpassa sig till språkgemenskapen. Språkpedagogiken hjälper även den studerande att bygga upp sin språkliga och kulturella identitet. Målet är att den studerande ska lära sig uppfatta och värdesätta den språkliga och kulturella mångfalden samt de språkliga rättigheterna i den egna vardagen och i samhället i övrigt. Den studerandes utgångsläge och språkkunskaper ska tas i beaktande i studierna. I studierna ska man utnyttja olika studiemiljöer såsom bibliotek, teatrar och museer samt övriga kulturella institutioner. I studierna ska den studerande även utnyttja sin egen språkgemenskap, sina språk- och textmiljöer samt den språkliga och kulturella mångfalden i skolgemenskapen och andra gemenskaper. I studierna ska man använda tillräckligt krävande material och arbetssätt som är meningsfulla för den studerande, ger upplevelser och utvecklar kreativiteten.

Målen och innehållet har fastställts för undervisning i samiska som omfattar två undervisningstimmar per vecka under hela gymnasieutbildningen. Utbildningsanordnaren ska göra upp en lokal läroplan, där målen för undervisningen och det centrala innehållet väljs med hänsyn till det samiska språkets särdrag. Läroplanen i samiska kan också utarbetas gemensamt av flera utbildningsanordnare.

### **Undervisningens uppdrag**

Undervisningen i samiska ska handleda den studerande till att uttrycka sig själv mångsidigt, utveckla sina kommunikativa färdigheter, aktivt söka och kritiskt granska information och tolka texter samt till etiska reflektioner. Undervisningens uppdrag är att stödja och utveckla den studerandes språkliga medvetenhet vilket bidrar till att hens uppskattning för det samiska språket ökar och hen blir motiverad att fördjupa sina kunskaper i samiska.

I undervisningen kombineras företeelser inom språk-, litteratur- och kulturforskning. Den studerandes kännedom om och mångsidiga användning av det samiska språket breddas och hen lär sig känna de språkliga rötterna samt utvecklar sin förmåga att jämföra språkets olika drag med andra språk som hen kan. Den studerande utvecklar samtidigt sitt ord- och begreppsförråd och sin multilitteracitet. Hen utvecklar sin kunskap om den egna kulturens litteratur, berättartradition, visuella kultur, musik och drama.

### **Undervisningens mål**

Målen för undervisningen i samiska som kompletterar gymnasieutbildningen berör den studerandes kommunikationsfärdigheter, förmåga att tolka och producera text samt utvecklingen av den studerandes språkliga och kulturella kännedom. Målen för undervisningen är följande:

#### *Kommunikationsfärdigheter*

Målet är att den studerande ska

- kunna kommunicera målinriktat, ändamålsenligt och etiskt såväl enskilt som i grupp samt kunna analysera, bedöma och utveckla sina egna kommunikationsfärdigheter
- kunna analysera och bedöma olika kommunikationssituationer och -relationer samt kommunikationsfenomen och -färdigheter och kommunikationsetik som ingår i kontexten.

#### *Att tolka texter*

Målet är att den studerande ska

- utveckla sin kritiska och kulturella läskunnighet så att hen kan analysera och utvärdera multimodala texter och vara medveten om deras syften och kontexter, till exempel fakta- och medietext, litteratur och muntlig text, samt kan använda sig av relevanta begrepp för att analysera text
- utveckla sin förmåga att tolka skön- och facklitteratur i estetiskt och funktionellt syfte, fördjupa sin förståelse för litterära medel och behärska relevanta begrepp för att analysera litteratur
- kritiskt kunna granska olika informationskällor samt informationens syfte, tillförlitlighet och användbarhet.

#### *Att producera texter*

Målet är att den studerande ska

- utveckla sin kritiska och kulturella läskunnighet så att hen kan producera och dra nytta av multimodala texter och vara medveten om deras syften och kontexter, kan uttrycka sig och motivera sina tankar samt använda ett för situationen lämpligt språk och uttryckssätt

- kunna behärska de olika faserna i en skrivprocess och reflektera över sina egna skrivprocesser, kunna ge och ta emot respons samt tillämpa respons i sitt skrivande
- stärka sina färdigheter att behärska standardspråket och dess normer i tal och skrift samt kunna använda olika källor på ett ändamålsenligt sätt och förstå och följa regler om upphovsrätt.

Att utveckla språklig och kulturell medvetenhet

Målet är att den studerande ska

- bli medveten om vilken betydelse språket och olika kunskapsområden har för lärandet och tänkandet samt hur den språkliga och kulturella mångfalden inverkar på identiteten
- fördjupa sina kunskaper om samiskans struktur, ordförråd, olika register, uttrycksformer och tonlägen och deras meningsskapande funktion samt om litteraturen och andra kulturprodukter
- bekanta sig med de samiska språken som helhet samt förstå sin egen roll som upprätthållare av samiskan.

### Bedömning

Syftet med bedömningen är att främja och stödja lärandet och synliggöra olika aspekter av den studerandes kunskaper och utveckling. Responsen och bedömningen är kopplade till de moduls specifika mål som grundar sig på lärokursens allmänna mål. Modulernas mål bildar målen för de lokala studieavsnitten eller sammanfogas till sådana. Bedömningen ska vara mångsidig, öppen och rättvis samt basera sig på delaktighet och uppmuntran och vägleda den studerande till självvärdering. Den studerandes lärande och kunskaper ska bedömas på olika sätt, till exempel med hjälp av iakttagelser av den studerandes lärande och olika prestationer.

Bedömningen under ett studieavsnitt kan bestå av till exempel respons samt självvärdering och kamratrespons som stödjer den studerande att utveckla sina färdigheter under läroprocessens gång. Med hjälp av bedömningsdialog och respons samt självvärderingsfärdigheter utvecklar den studerande en uppfattning om sig själv och hur hen talar och lyssnar samt producerar och tolkar text.

Bedömningen i slutet av ett studieavsnitt ska grunda sig på målen för modulerna som ingår i studieavsnittet. Utöver målen för modulerna kan studieavsnittet också innehålla lokala mål för mångsidig kompetens. Då ett studieavsnitt inleds ska den studerande informeras om målen för studierna så att både läraren och den studerande kan följa upp framsteg i studierna. Bedömningen av ett studieavsnitt ska grunda sig på olika slags prestationer, till exempel skriftliga och muntliga prestationer och eventuella andra delprestationer samt på den studerandes aktivitet under studieavsnittets gång. Om studieavsnittet består av flera moduler från samma läroämne ges endast ett vitsord.

### Studier

#### SMO1 Att tolka och skriva text (2 sp)

Mål

Målen för modulen är att den studerande ska

- kunna producera, tolka och analysera olika multimodala samiska texter samt deras språkliga strukturer och uttryck
- uppmuntras som skribent och behärska de olika skedena av en skrivprocess
- lära sig använda olika typer av texter som utgångspunkt för sitt eget skrivande
- stärka sin uppfattning om sig själv i fråga om att tolka och producera text samt ge och ta emot respons.

### Centralt innehåll

- *centrala textgenrer: berättande, beskrivande, instruerande, ställningstagande och reflekterande texter och kombinationer av dessa*
- *texters målgrupper, sammanställning av texthelheter; analys av textens syfte, kontext, innehåll, uppbyggnad, uttrycksformer och synvinklar*
- *skriva olika typer av texter i process, kollaborativt och individuellt samt materialbaserat skrivande, referat av texter och kommentarer till texter*
- *texters flerstämmighet och intertextualitet*
- *språk- och textvård*

### **SMO2 Text och språklig medvetenhet (1 sp)**

#### Mål

Målen för modulen är att den studerande ska

- *utveckla sin språkliga och textuella medvetenhet*
- *fördjupa sin förståelse av språk och text som meningsskapande helheter*
- *förstå de samiska språken som helhet bland språken i världen samt vilken inverkan kulturella kontakter har.*

### Centralt innehåll

- *samiska och identitet, språklig variation, jämförelse mellan språk, språkens ställning, livskraftiga och utrotningshotade språk*
- *språkpolitik, en- och flerspråkighet, språkideologier, språkvård*
- *multilitteracitet och textgenre som begrepp, det vidgade textbegreppet*

### **SMO3 Kommunikation 1 (1 sp)**

#### Mål

Målen för modulen är att den studerande ska

- *uppmuntras att kommunicera aktivt, fördjupa sin kommunikationsprofil och sin medvetenhet om språk och identitet*
- *fördjupa sina färdigheter i gruppkommunikation samt lära sig analysera och bedöma fenomen i anslutning till gruppkommunikation*
- *lära sig analysera betydelsen av olika språkliga och icke-verbala medel och iakttä kontextbundna variationer i olika kommunikationssituationer.*

### Centralt innehåll

- *reflektioner över de egna kommunikationsfärdigheterna, ge och ta emot respons, förmåga att lyssna samt att målinriktat och konstruktivt delta i gruppkommunikation*
- *analys av olika kommunikationssituationer, konstruktion av samtal, betydelseförhandling, språket och icke-verbal kommunikation*
- *språk och identitet samt kontextbundna variationer i språkbruket*

### **SMO4 Litteratur 1 (2 sp)**

#### Mål

Målen för modulen är att den studerande ska

- *fördjupa och utveckla mångsidigare läsvanor*
- *känna till genrerna och uttrycksmedlen inom samisk skön- och facklitteratur samt film*

- *bredda sina läsfärdigheter, analysera och tolka litteratur av och om samer med hjälp av lämpliga begrepp och metoder*
- *lära känna samernas historia och det materiella och immateriella samiska kulturarvet.*

#### Centralt innehåll

- *litteraturens roll och olika sätt att läsa litteratur, i synnerhet läsning och skrivning i funktionellt och estetiskt syfte*
- *centrala genrer, uttrycksformer och analysbegrepp*
- *berättelser och narrativitet i skön- och facklitteratur, mytiska berättelser, jokning och sångtradition*
- *narrativitet i multimodala texter, till exempel teater, film och musik*

#### **SMO5 Att tolka text 1 (2 sp)**

##### Mål

Målen för modulen är att den studerande ska

- *vidareutveckla sin kritiska läskunnighet, i synnerhet sin mediekunskap*
- *lära sig tolka multimodala samiska texter, samt lära sig analysera deras uttrycksformer och växelverkan, även ur samiskt perspektiv*
- *förstå hur medierna fungerar, deras betydelse för identiteten och deras roll som opinionsbildare i samhället*
- *mångsidigt kunna motivera sina åsikter, förstå och analysera andras motiveringar samt kunna förhålla sig konstruktivt till avvikande åsikter.*

#### Centralt innehåll

- *yttrandefrihet, mediekritik, medieetik*
- *språkliga och audiovisuella medel som används för att påverka mottagaren samt argumentationsteknik och retoriska stilmiddel*
- *ideologiskt färgade texter och skillnaden mellan åsikter och vetenskaplig kunskap, minoritetens och minoritetsspråks synlighet i medierna*
- *källkritik, informationssökning och -hantering, upphovsrätt*
- *att analysera och producera skriftliga och muntliga texter som tar ställning och påverkar*

#### **SMO6 Att producera text 1 (1 sp)**

##### Mål

Målen för modulen är att den studerande ska

- *uppmuntras som skribent och utveckla sina färdigheter i att behärska skrivprocessen i samiska*
- *lära sig använda andra samiska texter som underlag för den egna skrivprocessen och kunna bedöma texternas tillförlitlighet*
- *stärka sin uppfattning om vilken inverkan textens disposition, språk och uttrycksform har för dess betydelse.*

#### Centralt innehåll

- *skrivprocessen: idéfas, avgränsning av ämnet, val av perspektiv, disposition, bearbetning och finslipning; ge och ta emot respons*
- *materialbaserat skrivande, språk- och textvård*
- *ordkonstövningar som stärker skribentens egen röst*

#### **SMO7 Kommunikation 2 (1 sp)**



## Mål

Målen för modulen är att den studerande ska

- öka tilltron till sin förmåga att framträda och sin förståelse för anspänning
- utveckla sin färdighet att framträda samt sin förmåga att producera olika muntliga texter, även i digitala miljöer
- fördjupa sin förmåga att analysera och bedöma talad text och audiovisuell kommunikation.

## Centralt innehåll

- anspänning och koncentrationsnivå, publikkontakt och åhörarnas ansvar
- särdrag för kommunikation på samiska
- sammanställning och framförande av ett inlägg individuellt, i grupp eller som en audiovisuell text; färdigheter i att fokusera, ta kontakt, åskådliggöra och uttrycka sig
- kommunikationsfärdigheter och -etik i olika kommunikationskanaler, till exempel sociala medier
- analys och bedömning av talade och audiovisuella texter

## SMO8 Litteratur 2 (2 sp)

### Mål

Målen för modulen är att den studerande ska

- öka sin kunskap om samisk litteratur och kunna granska skönlitteratur också som en del av ett samhälle i förändring
- förstå betydelsen av olika kontexter för tolkningen av litteratur
- kunna analysera inhemsk och utländsk litteratur som skrivits av eller handlar om samer samt annan konst som en del av den kulturella kontexten.

### Centralt innehåll

- granska samisk litteratur i olika kontexter: författarens och genrens kontext, historisk och kulturell kontext, politisk och samhällelig kontext
- granska texter ur olika synvinklar, till exempel med beaktande av olika människosyner, identiteter, världsbilder, värdegrunder och idévärldar
- den samiska litteraturen och litteratur om och av samer som ett mångfacetterat, flerstämmigt och flerspråkigt fenomen

### Betyg

Den studerande ska ges ett intyg över deltagande i undervisning i samiska som kompletterar gymnasieutbildningen. I intyget antecknas vilket språk som studerats, omfattningen av undervisningen och en verbal bedömning eller ett siffervitsord i enlighet med utbildningsanordnarens beslut. I övrigt följs bestämmelserna om betygsanteckningar i grunderna för gymnasiet läroplan.

## 12. Anvisning: mål, centralt innehåll och bedömning av den studerandes lärande i undervisning i romani som kompletterar gymnasieutbildning

Anvisning 7.11.2019 OPH-2265-2019

Utbildningsstyrelsen ger bifogade anvisning om målen, det centrala innehållet och bedömningen av den studerandes lärande i undervisning i romani som kompletterar gymnasieutbildningen. Anvisningen gäller undervisning i romani som kompletterar gymnasieutbildningen och som ordnas med separat finansiering (Undervisningsministeriets förordning om grunderna för statsunderstöd som beviljas för kompletterande undervisning i den grundläggande utbildningen och gymnasieutbildningen för elever med främmande språk, samiska och romani som modersmål 1777/2009).

Denna anvisning ersätter Utbildningsstyrelsens anvisning som utgör bilaga 4 till Grunderna för gymnasiets läroplan 2015 (Utbildningsstyrelsens föreskrift 60/011/2015).

Undervisningen ska ordnas i enlighet med denna anvisning från och med 1.8.2021.

Generaldirektör

Olli-Pekka Heinonen

Undervisningsråd

Petri Lehikoinen

### 12.1. Mål, centralt innehåll och bedömning av den studerandes lärande i undervisning i romani som kompletterar gymnasieutbildningen

Utbildningsstyrelsens anvisning nr 2265-2019.

Enligt Finlands grundlag har alla som bor i Finland rätt att upprätthålla och utveckla sitt språk och sin kultur. Syftet med undervisningen i romani är att stödja den studerande att utveckla en aktiv flerspråkighet och ett intresse för kontinuerligt språklärande. Undervisningen i romani ska stödja den studerandes delaktighet som en aktiv och balanserad medlem i såväl sin egen språk- och kulturgemenskap som i den finländska språk- och kulturgemenskapen samt som global aktör. Undervisningen i romani ska samarbeta med undervisningen i lärokursen svenska och litteratur och undervisningen i övriga läroämnena.

Språkpedagogiken stärker den studerandes språkliga medvetenhet och förmåga att använda flera språk parallellt samt fördjupar hens multilitteracitet och förmåga att anpassa sig till språkgemenskapen. Språkpedagogiken hjälper även den studerande att bygga upp sin språkliga och kulturella identitet. Målet är att den studerande ska lära sig uppfatta och värdesätta den språkliga och kulturella mångfalden samt de språkliga rättigheterna i den egna vardagen och i samhället i övrigt. Den studerandes utgångsläge och språkkunskaper ska tas i beaktande i studierna. I studierna ska man utnyttja olika studiemiljöer såsom bibliotek, teatrar och museer samt övriga kulturella institutioner. I studierna ska den studerande även dra nytta av sin egen språkgemenskap, sina språk- och textmiljöer samt den språkliga och kulturella mångfalden i skolgemenskapen och andra gemenskaper. I studierna ska man använda tillräckligt krävande material och arbetssätt som är meningsfulla för den studerande, ger upplevelser och utvecklar kreativiteten.

Målen och innehållet har fastställts för undervisning i romani som omfattar två undervisningstimmar per vecka under hela gymnasieutbildningen. Utbildningsanordnaren ska göra upp en lokal läroplan, där målen för undervisningen och det centrala innehållet väljs med hänsyn till det romska språkets särdrag. Läroplanen i romani kan också utarbetas gemensamt av flera utbildningsanordnare.

### **Undervisningens uppdrag**

Undervisningen i romani ska handleda den studerande till att uttrycka sig själv mångsidigt, utveckla sina kommunikativa färdigheter, aktivt söka och kritiskt granska information och tolka texter samt till etiska reflektioner. Undervisningens uppdrag är att stödja och utveckla den studerandes språkliga medvetenhet. Den studerandes uppskattning för det romska språket ökar och hen blir motiverad att fördjupa sina kunskaper i romani.

I undervisningen kombineras företeelser inom språk-, litteratur- och kulturforskning. Den studerandes kännedom om och mångsidiga användning av det romska språket breddas och hen lär sig känna de språkliga rötterna samt utvecklar sin förmåga att jämföra språkets olika drag med andra språk som hen kan. Den studerande utvecklar samtidigt sitt ord- och begreppsförråd och sin multilitteracitet. Hen utvecklar sin kunskap om den egna kulturens litteratur, berättartradition, visuella kultur, musik och drama.

### **Undervisningens mål**

Målen för undervisningen i romani som kompletterar gymnasieutbildningen berör den studerandes kommunikationsfärdigheter, förmåga att tolka och producera text samt utvecklingen av den studerandes språkliga och kulturella kännedom. Målen för undervisningen är följande:

#### *Kommunikationsfärdigheter*

Målet är att den studerande ska

- kunna kommunicera målinriktat, ändamålsenligt och etiskt såväl enskilt som i grupp samt kunna analysera, bedöma och utveckla sina egna kommunikationsfärdigheter
- kunna analysera och bedöma olika kommunikationssituationer och -relationer samt kommunikationsfenomen och -färdigheter och kommunikationsetik som ingår i kontexten

#### *Att tolka texter*

Målet är att den studerande ska

- utveckla sin kritiska och kulturella läskunnighet så att hen kan analysera och utvärdera multimodala texter och vara medveten om deras syften och kontexter, till exempel fakta- och medietext, litteratur och muntlig text, samt kan använda sig av relevanta begrepp för att analysera text
- utveckla sin förmåga att tolka skön- och facklitteratur i estetiskt och funktionellt syfte, fördjupa sin förståelse för litterära medel och behärska relevanta begrepp för att analysera litteratur
- kritiskt kunna granska olika informationskällor samt informationens syfte, tillförlitlighet och användbarhet.

#### *Att producera texter*

Målet är att den studerande ska

- utveckla sin kritiska och kulturella läskunnighet så att hen kan producera och dra nytta av multimodala texter och vara medveten om deras syften och kontexter, kan uttrycka sig och motivera sina tankar samt använda ett för situationen lämpligt språk och uttryckssätt

- kunna behärska de olika faserna i en skrivprocess och reflektera över sina egna skrivprocesser, kunna ge och ta emot respons samt tillämpa respons i sitt skrivande
- stärka sina färdigheter att behärska standardspråket och dess normer i tal och skrift samt kunna använda olika källor på ett ändamålsenligt sätt och förstå och följa regler om upphovsrätt.

Att utveckla språklig och kulturell medvetenhet

Målet är att den studerande ska

- bli medveten om vilken betydelse språket och olika kunskapsområden har för lärandet och tänkandet samt hur den språkliga och kulturella mångfalden inverkar på identiteten
- fördjupa sina kunskaper om den finländska romanins struktur, ordförråd, olika register, uttrycksformer och tonlägen och deras meningsskapande funktion samt om litteraturen och andra kulturprodukter
- bekanta sig med de romska dialekter som talas på olika håll i världen samt förstå sin egen roll som upprätthållare av det romska språket i Finland.

### **Bedömning**

Syftet med bedömningen är att främja och stödja lärandet och synliggöra olika aspekter av den studerandes kunskaper och utveckling. Responsen och bedömningen är kopplade till de modulspecifika mål som grundar sig på lärokursens allmänna mål. Modulernas mål bildar målen för de lokala studieavsnitten eller sammanfogas till sådana. Bedömningen ska vara mångsidig, öppen och rättvis samt basera sig på delaktighet och uppmuntran och vägleda den studerande till självvärdering. Den studerandes lärande och kunskaper ska bedömas på olika sätt, till exempel med hjälp av iakttagelser av hens lärande och olika prestationer.

Bedömningen under ett studieavsnitt kan bestå av till exempel respons samt självvärdering och kamratrespons som stödjer den studerande att utveckla sina färdigheter under läroprocessens gång. Med hjälp av bedömningsdialog och respons samt självvärderingsfärdigheter utvecklar den studerande en uppfattning om sig själv och hur hen talar och lyssnar samt producerar och tolkar text.

Bedömningen i slutet av ett studieavsnitt ska grunda sig på målen för modulerna som ingår i studieavsnittet. Utöver målen för modulerna kan studieavsnittet också innehålla lokala mål för mångsidig kompetens. Då ett studieavsnitt inleds ska den studerande informeras om målen för studierna så att både läraren och den studerande kan följa upp framsteg i studierna. Bedömningen av ett studieavsnitt ska grunda sig på olika slags prestationer, till exempel skriftliga och muntliga prestationer och eventuella andra delprestationer samt på den studerandes aktivitet under studieavsnittets gång. Om studieavsnittet består av flera moduler från samma läroämne ges endast ett vitsord.

### **Studier**

#### **RMO1 Att tolka och skriva text (2 sp)**

Mål

Målen för modulen är att den studerande ska

- kunna producera, tolka och analysera olika multimodala romska texter samt deras språkliga strukturer och uttryck
- uppmuntras som skribent och behärska de olika skedena av en skrivprocess
- lära sig använda olika typer av texter som utgångspunkt för sitt eget skrivande
- stärka sin uppfattning om sig själv i fråga om att tolka och producera text samt ge och ta emot respons.

### Centralt innehåll

- centrala textgenrer: berättande, beskrivande, instruerande, ställningstagande och reflekterande texter och kombinationer av dessa
- texters målgrupper, sammanställning av texthelheter; analys av textens syfte, kontexter, innehåll, uppbyggnad, uttrycksformer och synvinklar
- skriva olika typer av texter i process, kollaborativt och individuellt samt materialbaserat skrivande, referat av texter och kommentarer till texter
- texters flerstämmighet och intertextualitet
- språk- och textvård

### RMO2 Text och språklig medvetenhet (1 sp)

#### Mål

Målen för modulen är att den studerande ska

- utveckla sin språkliga och textuella medvetenhet
- fördjupa sin förståelse av språk och text som meningsskapande helheter
- förstå romanins ställning bland språken i världen samt vilken inverkan kulturella kontakter har.

### Centralt innehåll

- romani och identitet, språklig variation, jämförelse mellan språk, språkens ställning, livskraftiga och utrotningshotade språk
- språkpolitik, en- och flerspråkighet, språkideologier, språkvård
- multilitteracitet och textgenre som begrepp, det vidgade textbegreppet

### RMO3 Kommunikation 1 (1 sp)

#### Mål

Målen för modulen är att den studerande ska

- uppmuntras att kommunicera aktivt, fördjupa sin kommunikationsprofil och sin medvetenhet om språk och identitet
- fördjupa sina färdigheter i gruppkommunikation samt lära sig analysera och bedöma fenomen i anslutning till gruppkommunikation
- lära sig analysera betydelsen av olika språkliga och icke-verbala medel och iakttäta kontextbundna variationer i olika kommunikationssituationer.

### Centralt innehåll

- reflektioner över de egna kommunikationsfärdigheterna, ge och ta emot respons, förmåga att lyssna samt målinriktat och konstruktivt delta i gruppkommunikation
- analys av olika kommunikationssituationer, konstruktion av samtal, betydelseförhandling, språket och icke-verbal kommunikation
- språk och identitet samt kontextbundna variationer i språkbruket

### RMO4 Litteratur 1 (2 sp)

#### Mål

Målen för modulen är att den studerande ska

- fördjupa och utveckla mångsidigare läsvanor
- känna till genrer inom romsk skön- och facklitteratur samt film och deras uttrycksmedel

- bredda sin förmåga att läsa, analysera och tolka litteratur på romani och litteratur av och om romer med hjälp av lämpliga begrepp och metoder
- lära känna romernas historia och det materiella och immateriella romska kulturarvet.

#### Centralt innehåll

- litteraturens roll och olika sätt att läsa litteratur, i synnerhet läsning och skrivning i funktionellt och estetiskt syfte
- centrala genrer, uttrycksformer och analysbegrepp i litteraturen
- berättelser och narrativitet i skön- och facklitteratur, romernas sångtradition och mytiska berättelser
- multimodala texters narrativitet, till exempel teater, film och musik

#### **RMO5 Att tolka text 1 (2 sp)**

##### Mål

Målen för modulen är att den studerande ska

- vidareutveckla sin kritiska läskunnighet, i synnerhet sin mediekunskap
- lära sig tolka multimodala romska texter samt lära sig analysera deras uttrycksformer och växelverkan, även ur den romska kulturens perspektiv
- förstå hur medierna fungerar, deras betydelse för identiteten och deras roll som opinionsbildare i samhället
- mångsidigt kunna motivera sina åsikter, förstå och analysera andras motiveringar samt kunna förhålla sig konstruktivt till avvikande åsikter.

#### Centralt innehåll

- yttrandefrihet, mediekritik, medieetik
- språkliga och audiovisuella medel som används för att påverka mottagaren samt argumentationsteknik och retoriska stilmiddel
- ideologiskt färgade texter och skillnaden mellan åsikter och vetenskaplig kunskap, minoritetens och minoritetsspråks synlighet i medierna
- källkritik, informationssökning och -hantering, upphovsrätt
- att analysera och producera skriftliga och muntliga texter som tar ställning och påverkar

#### **RMO6 Att producera text 1 (1 sp)**

##### Mål

Målen för modulen är att den studerande ska

- uppmuntras som skribent och utveckla sina färdigheter i att behärska skrivprocessen
- lära sig använda andra romska texter som underlag för den egna skrivprocessen och kunna bedöma texternas tillförlitlighet
- stärka sin uppfattning om vilken inverkan textens disposition, språk och uttrycksform har för dess betydelse.

#### Centralt innehåll

- skrivprocessen: idéfas, avgränsning av ämnet, val av perspektiv, disposition, redigering och finslipning; ge och ta emot respons
- materialbaserat skrivande, språk- och textvård
- ordkonstövningar som stärker skribentens egen röst

#### **RMO7 Kommunikation 2 (1 sp)**

## Mål

Målen för modulen är att den studerande ska

- öka tilltron till sin förmåga att framträda och sin förståelse för anspänning
- utveckla sin färdighet att framträda samt sin förmåga att producera olika muntliga texter, även i digitala miljöer
- fördjupa sin förmåga att analysera och bedöma talad text och audiovisuell kommunikation.

## Centralt innehåll

- anspänning och koncentrationsnivå, publikkontakt och åhörarnas ansvar
- särdrag för kommunikation på romani
- sammanställning och framförande av ett inlägg individuellt, i grupp eller som en audiovisuell text; färdigheter i att fokusera, ta kontakt, åskådliggöra och uttrycka sig
- kommunikationsfärdigheter och -etik i olika kommunikationskanaler, till exempel sociala medier
- analys och bedömning av talade och audiovisuella texter

## RMO8 Litteratur 2 (2 sp)

### Mål

Målen för modulen är att den studerande ska

- öka sin kunskap om romsk litteratur och kunna granska skönlitteratur också som en del av ett samhälle i förändring
- förstå betydelsen av olika kontexter för tolkningen av litteratur
- kunna analysera inhemsk och utländsk litteratur som skrivits av eller handlar om romer samt annan konst som en del av den kulturella kontexten.

### Centralt innehåll

- granska romsk litteratur i olika kontexter: författarens och genrens kontext, historisk och kulturell kontext, politisk och samhällslig kontext
- granska texter ur olika synvinklar, till exempel med beaktande av olika människosyner, identiteter, världsbilder samt hur värdegrunder och idévärldar förändrats
- den romska litteraturen och litteratur av och om romer som ett mångfacetterat, flerstämmigt och flerspråkigt fenomen

## Betyg

Den studerande ska ges ett intyg över deltagande i undervisning i romani som kompletterar gymnasieutbildningen. I intyget antecknas vilket språk som studerats, omfattningen av undervisningen och en verbal bedömning eller ett siffervitsord i enlighet med utbildningsanordnarens beslut. I övrigt följs bestämmelserna om betygsanteckningar i grunderna för gymnasiet läroplan.

## 13. Anvisning: mål, centralt innehåll och bedömning av den studerandes lärande i undervisning i den studerandes eget modersmål som kompletterar gymnasieutbildningen

Anvisning 7.11.2019 OPH-2266-2019

Utbildningsstyrelsen ger bifogade anvisning om målen, det centrala innehållet och bedömningen av den studerandes lärande i undervisning i den studerandes eget modersmål som kompletterar gymnasieutbildningen. Anvisningen gäller undervisning i den studerandes eget modersmål som kompletterar gymnasieutbildningen och som ordnas med separat finansiering (Undervisningsministeriets förordning om grunderna för statsunderstöd som beviljas för kompletterande undervisning i den grundläggande utbildningen och gymnasieutbildningen för elever med främmande språk, samiska och romani som modersmål 1777/2009).

Denna anvisning ersätter Utbildningsstyrelsens anvisning som utgör bilaga 5 till Grunderna för gymnasiets läroplan 2015 (Utbildningsstyrelsens föreskrift 60/011/2015).

Undervisningen ska ordnas i enlighet med denna anvisning från och med 1.8.2021.

Generaldirektör

Olli-Pekka Heinonen

Undervisningsråd

Petri Lehikoinen

### 13.1. Mål, centralt innehåll och bedömning av den studerandes lärande i undervisning i den studerandes eget modersmål som kompletterar gymnasieutbildningen

Utbildningsstyrelsens anvisning nr 2266-2019.

Enligt Finlands grundlag har alla som bor i Finland rätt att upprätthålla och utveckla sitt språk och sin kultur. Syftet med undervisningen i eget modersmål är att stödja den studerande att utveckla en aktiv flerspråkighet och ett intresse för kontinuerligt språklärande. Undervisningen i eget modersmål ska stödja den studerandes delaktighet som en aktiv och balanserad medlem i såväl sin egen språk- och kulturgemenskap som i den finländska språk- och kulturgemenskapen samt som global aktör. Undervisningen i eget modersmål ska samarbeta med undervisningen i lärokursen svenska och litteratur och undervisningen i övriga läroämnen.

Språkpedagogiken stärker den studerandes språkliga medvetenhet och färdigheter att använda flera språk parallellt samt fördjupar hens multilitteracitet och förmåga att anpassa sig till språkgemenskapen. Språkpedagogiken hjälper även den studerande att bygga upp sin språkliga och kulturella identitet. Målet är att den studerande ska lära sig uppfatta och värdesätta den språkliga och kulturella mångfalden samt de språkliga rättigheterna i den egna vardagen och i samhället i övrigt.

Den studerandes utgångsläge och språkkunskaper ska tas i beaktande i studierna. I studierna ska man utnyttja olika studiemiljöer såsom bibliotek, teatrar och museer samt övriga kulturella



institutioner. I studierna ska den studerande även utnyttja sin egen språkgemenskap, sina språk- och textmiljöer samt den språkliga och kulturella mångfalden i skolgemenskapen och andra gemenskaper. I studierna ska man använda tillräckligt krävande material och arbetsätt som är meningsfulla för den studerande, ger upplevelser och utvecklar kreativiteten.

Denna anvisning har utarbetats för alla språk som undervisas som eget modersmål. Målen och det centrala innehållet har fastställts för undervisning i eget modersmål som omfattar två undervisningstimmar per vecka under hela gymnasieutbildningen. Utbildningsanordnaren ska göra upp en lokal läroplan där målen för undervisningen fastställs och innehållet väljs med beaktande av det aktuella språkets särdrag, bland annat skriftsystemet. Läroplanen kan också utarbetas gemensamt av flera utbildningsanordnare.

### **Undervisningens uppdrag**

Undervisningen i det egna modersmålet ska handleda den studerande till att uttrycka sig själv mångsidigt, utveckla sina kommunikativa färdigheter, aktivt söka och kritiskt granska information och tolka texter samt till etiska reflektioner. Undervisningens uppdrag är att stödja och utveckla den studerandes språkliga medvetenhet. Den studerandes uppskattning för det egna modersmålet ökar och hen blir motiverad att fördjupa sina kunskaper i det egna språket.

I undervisningen kombineras företeelser inom språk-, litteratur- och kulturforskning. Den studerandes kännedom om och mångsidiga användning av det egna modersmålet breddas och hen lär sig känna de språkliga rötterna samt utvecklar sin förmåga att jämföra språkets olika drag med andra språk som hen kan. Den studerande utvecklar samtidigt sitt ord- och begreppsförråd och sin multilitteracitet. Hen utvecklar sin kunskap om den egna kulturens litteratur, berättartradition, visuella kultur, musik och drama.

### **Undervisningens mål**

Målen för undervisningen i den studerandes eget modersmål som kompletterar gymnasieutbildningen berör den studerandes kommunikationsfärdigheter, förmåga att tolka och producera text samt utvecklingen av den studerandes språkliga och kulturella kännedom. Målen för undervisningen är följande:

#### *Kommunikationsfärdigheter*

Målet är att den studerande ska

- kunna kommunicera målinriktat, ändamålsenligt och etiskt såväl enskilt som i grupp samt kunna analysera, bedöma och utveckla sina egna kommunikationsfärdigheter
- kunna analysera och bedöma olika kommunikationssituationer och -relationer samt kommunikationsfenomen och -färdigheter och kommunikationsetik som ingår i kontexten

#### *Att tolka texter*

Målet är att den studerande ska

- utveckla sin kritiska och kulturella läskunnighet så att hen kan analysera och utvärdera multimodala texter och vara medveten om deras syften och kontexter, till exempel fakta- och medietext, litteratur och muntlig text, samt kan använda sig av relevanta begrepp för att analysera text
- utveckla sin förmåga att tolka skön- och facklitteratur i estetiskt och funktionellt syfte, fördjupa sin förståelse för litterära medel och behärska relevanta begrepp för att analysera litteratur
- kritiskt kunna granska olika informationskällor samt informationens syfte, tillförlitlighet och användbarhet.

Att producera texter

Målet är att den studerande ska

- utveckla sin kritiska och kulturella läskunnighet så att hen kan producera och dra nytta av multimodala texter och vara medveten om deras syften och kontexter, kan uttrycka sig och motivera sina tankar samt använda ett för situationen lämpligt språk och uttryckssätt
- kunna behärska de olika faserna i en skrivprocess och reflektera över sina egna skrivprocesser, kunna ge och ta emot respons samt tillämpa respons i sitt skrivande
- stärka sina färdigheter att behärska standardspråket och dess normer i tal och skrift samt kunna använda olika källor på ett ändamålsenligt sätt och förstå och följa regler om upphovsrätt.

Att utveckla språklig och kulturell medvetenhet

Målet är att den studerande ska

- bli medveten om vilken betydelse språket och olika kunskapsområden har för lärandet och tänkandet samt hur den språkliga och kulturella mångfalden inverkar på identiteten
- fördjupa sina kunskaper om det egna modersmålets struktur, ordförråd, olika register, uttrycksformer och tonlägen och deras meningsskapande funktion samt om litteraturen och andra kulturprodukter.

## Bedömning

Syftet med bedömningen är att främja och stödja lärandet och synliggöra olika aspekter av den studerandes kunskaper och utveckling. Responsen och bedömningen är kopplade till de modulspecifika mål som grundar sig på lärokursens allmänna mål. Modulernas mål bildar målen för de lokala studieavsnitten eller sammanfogas till sådana. Bedömningen ska vara mångsidig, öppen och rättvis samt basera sig på delaktighet och uppmuntran och vägleda den studerande till självvärdering. Den studerandes lärande och kunskaper ska bedömas på olika sätt, till exempel med hjälp av iakttagelser av den studerandes lärande och olika prestationer.

Bedömningen under ett studieavsnitt kan bestå av till exempel respons samt självvärdering och kamratrespons som stödjer den studerande att utveckla sina färdigheter under läroprocessens gång. Med hjälp av bedömningsdialog och respons samt självvärderingsfärdigheter utvecklar den studerande en uppfattning om sig själv och hur hen talar och lyssnar samt producerar och tolkar text.

Bedömningen i slutet av ett studieavsnitt ska grunda sig på målen för modulerna som ingår i studieavsnittet. Utöver målen för modulerna kan studieavsnittet också innehålla lokala mål för mångsidig kompetens. Då ett studieavsnitt inleds ska den studerande informeras om målen för studierna så att både läraren och den studerande kan följa upp framsteg i studierna. Bedömningen av ett studieavsnitt ska grunda sig på olika slags prestationer, till exempel skriftliga och muntliga prestationer och eventuella andra delprestationer samt på den studerandes aktivitet under studieavsnittets gång. Om studieavsnittet består av flera moduler från samma läroämne ges endast ett vitsord.

## Studier

### EMO1 Att tolka och skriva text (2 sp)

Mål

Målen för modulen är att den studerande ska

- kunna producera, tolka och analysera olika multimodala texter samt deras språkliga strukturer och uttryck
- uppmuntras som skribent och behärska de olika skedena av en skrivprocess

- lära sig använda olika typer av texter som utgångspunkt för sitt eget skrivande
- stärka sin uppfattning om sig själv i fråga om att tolka och producera text samt ge och ta emot respons.

#### Centralt innehåll

- centrala textgenrer: berättande, beskrivande, instruerande, ställningstagande och reflekterande texter och kombinationer av dessa
- texters målgrupper, sammanställning av texthelheter; analys av textens syfte, kontexter, innehåll, uppbyggnad, uttrycksformer och synvinklar
- skriva olika typer av texter i process, kollaborativt och individuellt samt materialbaserat skrivande, referat av texter och kommentarer till texter
- texters flerstämmighet och intertextualitet
- språk- och textvård

### **EMO2 Text och språklig medvetenhet (1 sp)**

#### Mål

Målen för modulen är att den studerande ska

- utveckla sin språkliga och textuella medvetenhet
- fördjupa sin förståelse av det egna modersmålet och text som meningsskapande helheter.

#### Centralt innehåll

- modersmål och identitet, språklig variation, jämförelse mellan språk, språkens ställning, livskraftiga och utrotningshotade språk
- språkpolitik, en- och flerspråkighet, språkideologier, språkvård
- multilitteracitet och textgenre som begrepp, det vidgade textbegreppet

### **EMO3 Kommunikation 1 (1 sp)**

#### Mål

Målen för modulen är att den studerande ska

- uppmuntras att kommunicera aktivt, fördjupa sin kommunikationsprofil och sin medvetenhet om språk och identitet
- fördjupa sina färdigheter i gruppkommunikation samt lära sig analysera och bedöma fenomen i anslutning till gruppkommunikation
- lära sig analysera betydelsen av olika språkliga och icke-verbala medel och iakttä kontextbundna variationer i olika kommunikationssituationer.

#### Centralt innehåll

- reflektioner över de egna kommunikationsfärdigheterna, ge och ta emot respons, förmåga att lyssna samt målinriktat och konstruktivt delta i gruppkommunikation
- analys av olika kommunikationssituationer, konstruktion av samtal, betydelseförhandling, språket och icke-verbala kommunikation
- språk och identitet samt kontextbundna variationer i språkbruket

### **EMO4 Litteratur 1 (2 sp)**

#### Mål

Målen för modulen är att den studerande ska

- fördjupa och utveckla mångsidigare läsvanor
- känna till genrer inom skön- och facklitteratur samt film på det egna modersmålet och deras uttrycksmedel
- bredda sin förmåga att läsa, analysera och tolka litteratur med hjälp av lämpliga begrepp och metoder
- lära känna det egna modersmålets materiella och immateriella kulturarv.

#### Centralt innehåll

- litteraturens roll och olika sätt att läsa litteratur, i synnerhet läsning och skrivning i funktionellt och estetiskt syfte
- centrala genrer, uttrycksformer och analysbegrepp i litteraturen
- berättelser och narrativitet i skön- och facklitteratur
- multimodala texters narrativitet, till exempel teater, film och musik

#### **EMO5 Att tolka text 1 (2 sp)**

##### Mål

Målen för modulen är att den studerande ska

- vidareutveckla sin kritiska läskunnighet, i synnerhet sin mediekunskap
- lära sig tolka multimodala texter samt lära sig analysera deras uttrycksformer och växelverkan
- förstå hur medierna fungerar, deras betydelse för identiteten och deras roll som opinionsbildare i samhället
- mångsidigt kunna motivera sina åsikter, förstå och analysera andras motiveringar samt kunna förhålla sig konstruktivt till avvikande åsikter.

#### Centralt innehåll

- yttrandefrihet, mediekritik, medieetik
- språkliga och audiovisuella medel som används för att påverka mottagaren samt argumentationsteknik och retoriska stilmedel
- ideologiskt färgade texter och skillnaden mellan åsikter och vetenskaplig kunskap, minoritetens och minoritetsspråks synlighet i medierna
- källkritik, informationssökning och -hantering, upphovsrätt
- att analysera och producera skriftliga och muntliga texter som tar ställning och påverkar

#### **EMO6 Att producera text 1 (1 sp)**

##### Mål

Målen för modulen är att den studerande ska

- uppmuntras som skribent och utveckla sina färdigheter i att behärska skrivprocessen
- lära sig använda andra texter på det egna modersmålet som underlag för den egna skrivprocessen och kunna bedöma texternas tillförlitlighet
- stärka sin uppfattning om vilken inverkan textens disposition, språk och uttrycksform har för dess betydelse.

#### Centralt innehåll

- skrivprocessen: idéfas, avgränsning av ämnet, val av perspektiv, disposition, redigering och finslipning; ge och ta emot respons
- materialbaserat skrivande, språk- och textvård
- ordkonstövningar som stödjer skribentens egen röst

**EMO7 Kommunikation 2 (1 sp)****Mål**

Målen för modulen är att den studerande ska

- öka tilltron till sin förmåga att framträda och sin förståelse för anspänning
- utveckla sin färdighet att framträda samt sin förmåga att producera olika muntliga texter, även i digitala miljöer
- fördjupa sin förmåga att analysera och bedöma talad text och audiovisuell kommunikation.

**Centralt innehåll**

- anspänning och koncentrationsnivå, publikkontakt och åhörarnas ansvar
- sammanställning och framförande av ett inlägg individuellt, i grupp eller som en audiovisuell text; färdigheter i att fokusera, ta kontakt, åskådliggöra och uttrycka sig
- kommunikationsfärdigheter och -etik i olika kommunikationskanaler, till exempel sociala medier
- analys och bedömning av talade och audiovisuella texter

**EMO8 Litteratur 2 (2 sp)****Mål**

Målen för modulen är att den studerande ska

- öka sin kunskap om litteratur på det egna modersmålet och kunna granska skönlitteratur också som en del av ett samhälle i förändring
- förstå betydelsen av olika kontexter för tolkningen av litteratur.

**Centralt innehåll**

- granska litteratur på det egna modersmålet i olika kontexter: författarens och genrens kontext, historisk och kulturell kontext, politisk och samhällelig kontext
- granska texter ur olika synvinklar, till exempel med beaktande av olika människosyner, identiteter, världsbilder samt hur värdegrunder och idévärldar förändrats
- litteratur som ett mångfacetterat, flerstämmigt och flerspråkigt fenomen

**Betyg**

Den studerande ska ges ett intyg över deltagande i undervisning i eget modersmål som kompletterar den grundläggande utbildningen. I intyget antecknas vilket språk som studerats, omfattningen av undervisningen och en verbal bedömning eller ett siffervitsord i enlighet med utbildningsanordnarens beslut. I övrigt följs bestämmelserna om betygsanteckningar i grunderna för gymnasiets läroplan.