



**ROIHUVUOREN JA HERTTONIEMENRANNAN  
LUONNONHOITOSUUNNITELMA  
VUOSILLE 2006–2015**



## SISÄLLYSLUETTELO

SISÄLLYSLUETTELO .....	2
1. JOHDANTO .....	3
2. SUUNNITTELUALUE .....	4
3. SUUNNITELMAN LAATIMINEN JA VUOROVAIKUTUS .....	5
4. LUONNONSUOJELU JA LUONNON MONIMUOTOISUUS .....	6
5. NIITTYJEN HOITO .....	7
6. METSIEN HOITO .....	16
Metsien hoitotavoitteet .....	16
Toimenpiteet suunnitelmakaudella, vuonna 2009 toteutettavat työt .....	16
7. SUUNNITELMAN TOTEUTTAMINEN .....	17
8. Kuviokohtaiset toimenpiteet .....	19
9. Liitekartat .....	95
Karttaliite 1. Hoitoluokat .....	
Karttaliite 2. Hakuut vuonna 2009 .....	
Karttaliite 3. Pienpuustonhoito 2009 .....	
Karttaliite 4. Kuviokartta .....	

## 1. JOHDANTO

Helsingin metsien hoito toteutetaan luonnonhoitosuunnitelmien mukaan. Luonnonhoitosuunnitelma on yksityiskohtainen toteutussuunnitelma, jossa kuviokohtaiset ohjeet noudattavat niitä tavoitteita, jotka alue- tai viheraluesuunnitelmassa on puistokohtaisesti määritetty. Tämä suunnitelma perustuu 15.6.2005 yleisten töiden lautakunnan hyväksymään Herttoniemen, Herttoniemen rannan ja Roihuvuoren viheraluesuunnitelmaan 2006 – 2015. Viheraluesuunnittelun aikana on käyty laajaa vuorovaikutusta alueen asukkaiden ja muiden yhteistyötahojen kanssa. Saatu palaute on otettu huomioon tätä suunnitelmaa laadittaessa.

Luonnonhoitosuunnitelma on laadittu rakennusviraston katu- ja puisto-osaston suunnittelutoimistossa. Projektia on johtanut metsäsuunnittelija Timo Virtanen. Maastotyöt toimenpiteiden määrittämiseksi tilattiin ympäristötuotannon luonnonhoitoyksiköltä ja niitä teki vastaava luontomestari Mikko Vuohelainen. Ajantasaiset suunnitelmatiedot on tallennettu katu- ja puisto-osaston metsätietojärjestelmään. Tässä suunnitelmassa on tulostushetken kuviolistaus ja toimenpiteet suunnitelmakauden alkupuolelle. Tavoitteiden saavuttamiseksi tarpeelliset toiskertaiset toimenpiteen tullaan tarvittaessa päivittämään metsätietojärjestelmään ennen alueen toista hoitokierrosta.

Viheraluesuunnitelma muodostaa oleellisen osan tästä suunnitelmasta. Hoitotavoitteiden asettelu on tehty viheraluesuunnittelun yhteydessä ja tätä suunnitelmaa on luettava rinnan viheraluesuunnitelman kanssa kokonaisuuden ymmärtämiseksi. Suunnittelualueen luonnonhoitoalueiden pinta-ala on noin 70 hehtaaria. Tästä metsämaata on noin 57 hehtaaria ja muut alueet niittyinä tai erillissuunnitelmien mukaan hoidettavia alueita. Roihuvuoren ja Herttoniemen rannan viheralueet ovat tiiviin kaupunkirakenteen keskellä olevia lähivirkistysmetsiä, joiden hoito on tärkeää viihtyvyyden ja maiseman kannalta.



## 2. SUUNNITTELUALUE

Suunnittelualueen osa-alueet

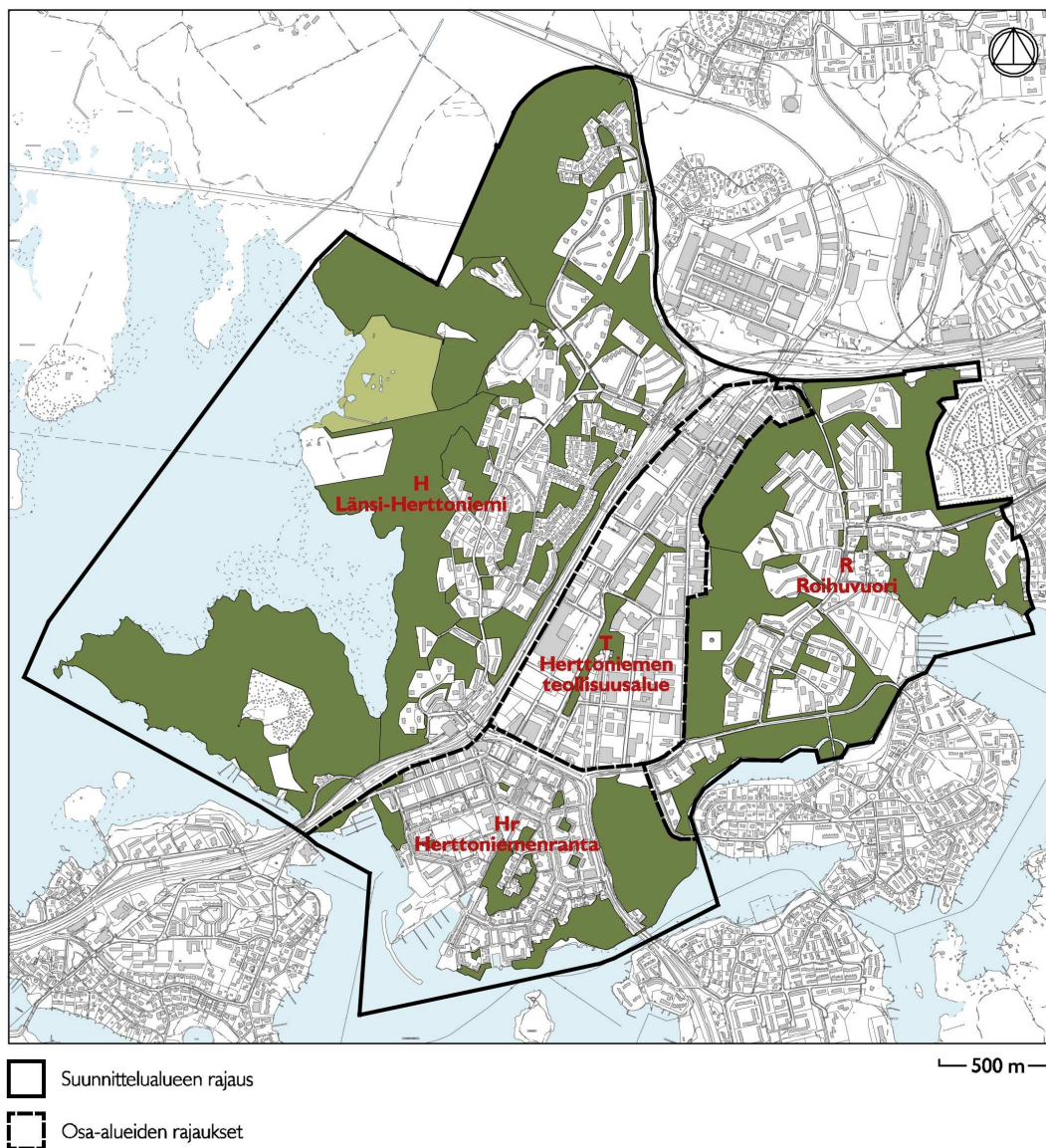

Suunnitelma-alueeseen kuuluvat Roihuvuoren (R), Herttoniemen rannan (Hr) ja Herttoniemen teollisuusalue (T). Suunnitelma-alue koostuu tiiviin kaupunkirakenteen väliin jäävistä pienialaisista metsiköistä ja laajemmista metsäalueista, kuten Roihuvuoren metsäselänneestä, Roihuvuoren koillisosan metsästä, joka rajautuu Marjaniemen siirtolapuutarhaan, Porolahdenpuistosta ja Strömsin kartanoalueesta sekä pääosin yksityisomistuksessa olevasta Herttoniemen kartanopuistosta, jota kaupunki hoitaa sopimuksen mukaisesti. Strömsin kartanopuistoon on valmistumassa investointihankkeena erillinen suunnitelma, jonka mukaan aluetta hoidetaan. Herttoniemen kartanopuistoon ja Porolahden puistoon on myös tekeillä hoito- ja kehittämissuunnitelma, jotka ohjaavat niiden alueiden hoitoa ja kehittämistä. Porolahden puistossa osalla metsäalueista on hoito- ja kehittämissuunnitelman tavoitteet otettu jo huomioon.



### 3. SUUNNITELMAN LAATIMINEN JA VUOROVAIKUTUS

Luonnonhoitosuunnitelma on toteutustason suunnitelma, joka ohjaa yksityiskohtaisemmin metsissä ja niityillä tehtäviä luonnonhoitotoimenpiteitä. Luonnonhoitosuunnitelmasa toimenpiteet noudattavat niitä tavoitteita, jotka viheraluesuunnitelmassa on määritetty. Yleisten töiden lautakunta hyväksyi kokouksessaan 15.6.2006 Herttoniemen ja Roihuvuoren viheraluesuunnitelman 2006 – 2015 ohjeellisena noudatettavaksi. Viheraluesuunnitelmassa on puistokohtaisesti määritetty hoidon tavoitteet seuraavaksi kymmenvuotiskaudeksi.

Tavoitteet noudattavat Helsingin luonnonhoidon linjausta, jonka moniarvoiset hoitotavoitteet ottavat huomioon niin luonnon monimuotoisuuden kuin virkistyskäytön tarpeet. Linjaus määrittelee luonnonhoidon tavoitteet seuraavasti:

1. Asuinympäristöt ovat viihtyisiä, kestäviä ja turvallisia, ja ne lisäävät asukkaiden terveyttä ja hyvinvointia
2. Ulkoiluympäristö on toimiva ja elämyksellinen
3. Luonnonympäristön maisemakuva on korkealaatuinen ja omaleimainen.
4. Luonnon monimuotoisuus on otettu huomioon ja luonnonsuojelualueiden arvot säilytetty.
5. Metsäiset viheralueet ovat elinvoimaisia ja kestäviä ja niiden olemassaolo turvataan myös tulevaisuudessa.
6. Niityt ja pellot ovat monimuotoisia.
7. Liikenneväylien ympäristöä hoidetaan huomioiden sekä suoja- että maisemavaikutukset.

Puistokohtaisten tavoitteiden, Helsingin luonnonhoidon linjauksen ja työohjeiden mukaisesti määritettiin kuviokohtaisesti toimenpiteet, jotka ohjaavat luonnonhoitotöiden toteutusta. Katu- ja puisto-osaston suunnittelutoimisto tilasi maastotyöt siltä osin ympäristötuotannon luonnonhoitoyksiköltä. Toimenpide-ehdotukset tarkistettiin ja viimeisteltiin viheraluesuunnitelman mukaiseksi. Luonnos oli nähtävillä rakennusviraston asiakaspalvelussa ja Roihuvuoren kirjastossa syksyllä 2007, jolloin alueen asukkaat saivat kommentoida suunnitelmaa.

Puuston uudistamiseen liittyvillä kohteilla järjestettiin maankäyttö- ja rakennuslain 128 §:n mukainen toimenpiteen vähäisyyden arviointi 2.12.2008. Katselmusta johti Helsingin kaupungin rakennusvalvontaviraston kaupunkikuvaosaston rakennusmestari Kaarle Veijalainen. Kohteilla istutetaan suunnitelman mukaan heikkokuntoisten ja kuolleiden puiden tilalle uusia puuntaimia niin, että alueet säilyvät tulevaisuudessakin metsäisinä.

Aluesuunnittelun yhteydessä tehtiin asukaskysely ja järjestettiin yleisötilaisuuksia sekä maastokävelyitä, joissa keskusteltiin asukkaiden ja alueen käyttäjien kanssa tavoitteista ja tarpeista, joita eri tahoilla oli esittää. Suunnitelmassa on haettu kompromisseja erilaisien tavoitteiden yhteensovittamiseksi. Avoimessa keskustelussa ilmapiiri ja ymmärtämys hoidettujen ja hoidon ulkopuolelle jätettyjen alueiden merkityksestä on lisääntynyt. Viheralueiden merkityksestä virkistykselle ei ollut erimielisyyttä, mutta maisemallisten näkökohtien, turvallisuuden ja luonnonsuojelun yhteensovittamisessa näkökannat vaihtelivat hyvinkin paljon. Maiseman huomioon ottaminen on korostunut etenkin asutuksen lähimetsissä, mutta myös kulttuurivaikutukseltaan rikkaiden kartanoympäristöjen kohdalla.

Ulkoilijoiden turvallisuus on tärkeää reittien varrella, mutta syrjäisemmillä osilla esimerkiksi pystyyn lahoavia puita voidaan jättää. Lahopuun jättämisessä otetaan huomioon maisemalliset näkökohdat niin, ettei parhaille näkymille jätetä risukkoisia alueita ja maapuita lahoamaan. Reittien varsien avoimuus lisää turvallisuuden tunnetta. Luonnon-suojelun näkökohdat on otettu suunnitelmassa huomioon jättämällä mm. linnustollisesti arvokkaita kosteikkoalueita hoidon ulkopuolelle. Jalopuiden istuttaminen rikastuttaa osaltaan alueen luontoa ja vastaa myös mahdolliseen ilmaston muutoksen tuomaan haasteeseen. Monilajisten sekametsien voidaan odottaa selviävän parhaiten ympäristössä tapahtuvien muutosten keskellä.

#### **4. LUONNONSUOJELU JA LUONNON MONIMUOTOISUUS**

Alueen maiseman ja luonnon nykytilaa on selvitetty kattavasti viheraluesuunnitelman osan 1/4 kappaleessa 2. Roihuvuorelle on tyypillistä karujen kallioalueiden jyrkkä vaihtuminen reheviin lehtoihin. Roihuvuorella lehtojen osuus kasvupaikoista on normaalia suurempi kuin muualla kaupungissa. Meren läheisyydellä on myös alueen ilmastoon omat vaikutuksensa.

Ympäristökeskuksen luontotietojärjestelmässä on merkitty Porolahteen ja Tiiliruukinlahteen lepakoiden kannalta tärkeä alue. Kanavat ja kartanopuisto sekä pienvenesatamat ovat lepakoiden saalistusalueita. Rantavyöhykkeen käsittely on varovaista ja metsiköitä harvennetaan kevyesti, jotta muutokset eivät ole liian nopeita. Hoitotyöt toteutetaan lepakkohteilla talviaikaan, jolloin lepakot ovat horroksessa talvipiiloissaan esimerkiksi rakennusten kellareissa ja vinteilä. Tämän luonnonhoitosuunnitelman toimenpiteet eivät heikennä lepakkojen elinolosuhteita.

Linnuston suosimiseksi pensaikkaa uudistetaan siten, että jatkuvasti on tarjolla sopivia tiheitä pensaikkoja lintujen suojapaikoiksi. Lahopuustoa lisätään niillä kohteilla, joilla ei olla ristiriidassa maisemallisten tavoitteiden kanssa. Roihuvuoren metsässä entisen hyppymäen alarinteellä luonnontilaan jätetyn korpipainanteen läheisyydessä on hyviä kohteita, joilla voidaan lahoavaa puuta lisätä. Monimuotoisuutta lisätään myös hoidetuilla alueille jättämällä maapuita ja pötkelöitä lahoamaan. Turvallisuus otetaan aina huomioon, kun kuolleita puita jätetään pystyyn. Toimenpiteiden ajoittamisella oikeaan aikaan välletään maastoon syntyviä jälkiä ja linnustolle ja muulle eläimistöille syntyviä häiriöitä.

Vaihtelevat metsiköt eri-ikäisine puustoineen ja monipuolinen puulajien valikoima luovat erilaisia elinympäristöjä, jolla alueen monimuotoisuus säilyy ja lisääntyy. Lisääntyvä ulkoilu- ja virkistyskäyttö pyritään ohjaamaan reiteille pitämällä ne hyväkuntoisina ja houkuttelevina. Jalopuuston suosiminen hoidetuissa metsiköissä ja luonnontilaiset rantater- vepikot lisäävät luonnon rikkautta. Jalopuita tullaan suunnitelman mukaan myös istuttamaan useaan eri kohteeseen.

## 5. NIITTYJEN HOITO

Suunnittelualueella on useita niittyjä, jotka ovat jo hoidon piirissä. Strömsinlahdenpuiston suunnitelmissa on joitakin lisäyksiä niittynä hoidettaviin alueisiin. Tässä suunnitelmassa ne eivät vielä ole mukana, koska suunnittelu on kesken ja ne toteutetaan investointihankkeena. Niittyjä hoitoluokassa B2 on yhteensä 6,7 ha. Oheen on koottu niittykuvat tietoineen pienen sijaintia selventävän kartan kanssa.

93	Pinta-ala:	1.15
	Monimuotoisuus:	B2 Käyttöniitty.
	Lisätiedot:	(Viheralue 64029)
		Erillinen Strömsinlahdenpuiston suunnitelma, jonka ohjeita noudatetaan hoitotyössä.
		Niittynä hoidettava alue. B2 - hoitotapa D, niitto 1 kertaa, jätettä ei kerätä pois.

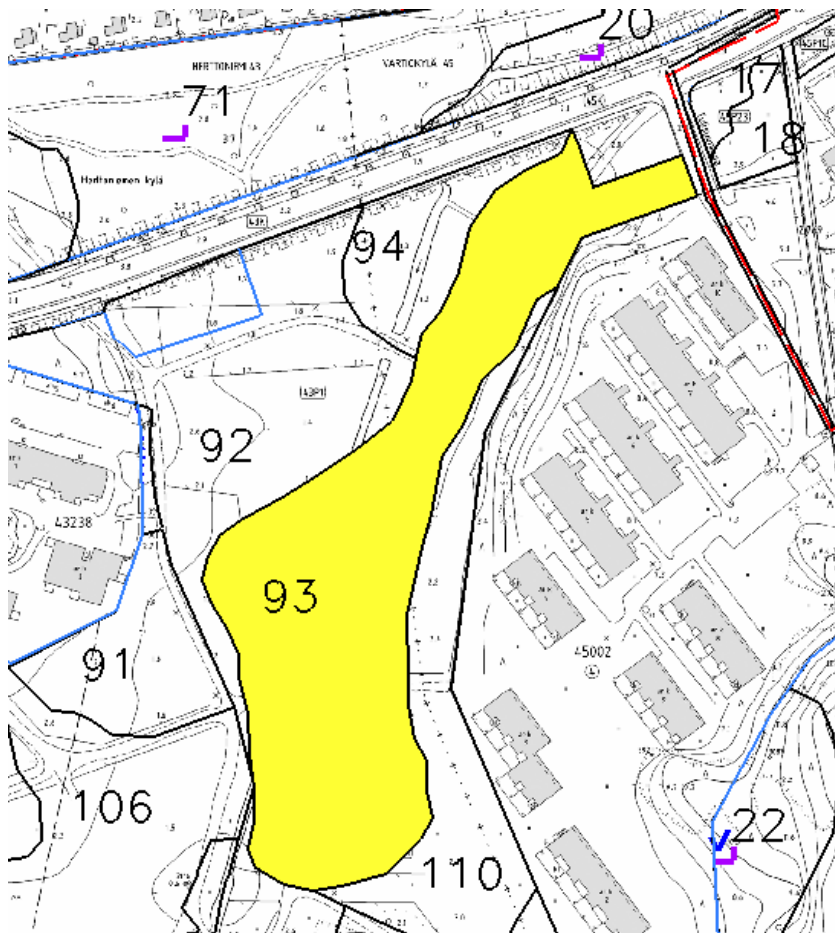



---

95.1	Pinta-ala:	0.55
	Monimuotoisuus:	B2 Käyttöniitty.
	Lisätiedot:	(Viheralue 54073) Puustoinen niittyalue
	Toimenpiteet:	Niittynä hoidettava alue. B2 - hoitotapa F, vesomalla hoidettava niitty.

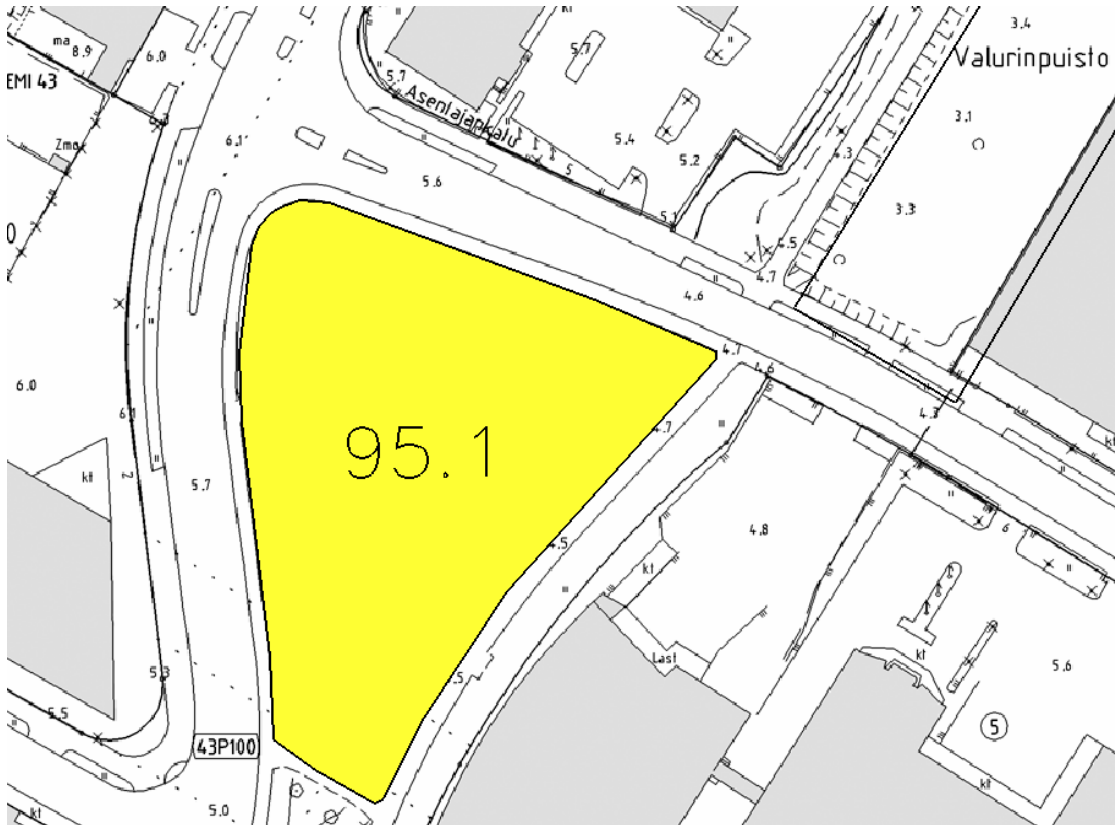

Herttoniemen teollisuusalueella.

95.2 Pinta-ala: 0.12  
Monimuotoisuus: B2 Käyttöniitty.

Lisätiedot: (Viheralue 54076)  
Niittyalue

Toimenpiteet: Niittynä hoidettava alue. B2 - hoitotapa D, niitto 1 kertaa, jätettä ei kerätä pois.

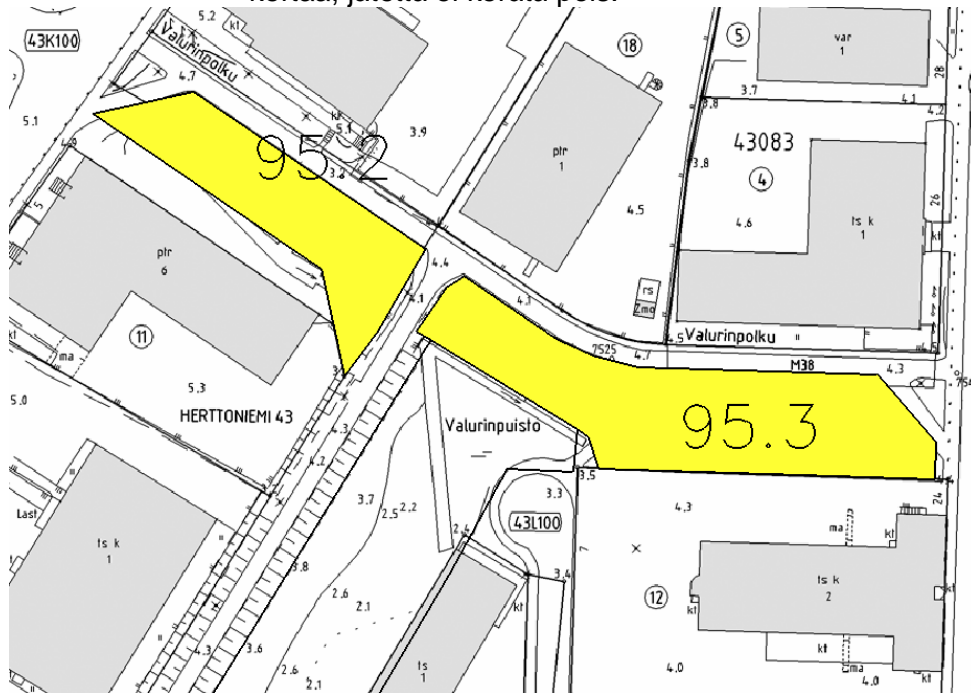

Herttoniemen teollisuusalueella.

95.3 Pinta-ala: 0.21  
Monimuotoisuus: B2 Käyttöniitty.

Lisätiedot: (Viheralue 54076)  
Niittyalue

Toimenpiteet: Niittynä hoidettava alue. B2 - hoitotapa D, niitto 1 kertaa, jätettä ei kerätä pois.

127.1 Pinta-ala: 0.60  
Monimuotoisuus: B2 Käyttöniitty.

Lisätiedot: Maria Hammarénin mäki (Viheralue 54024) Roihuvuori.  
Niittyalue, jolla kasvaa puustoa.

Toimenpiteet: Heinä niitetään vuosiohjelman mukaan. Huonokuntoisia puita poistetaan yksittäin.  
Niittynä hoidettava alue. B2 - hoitotapa C, niitto 2 kertaa, jätettä ei kerätä pois.

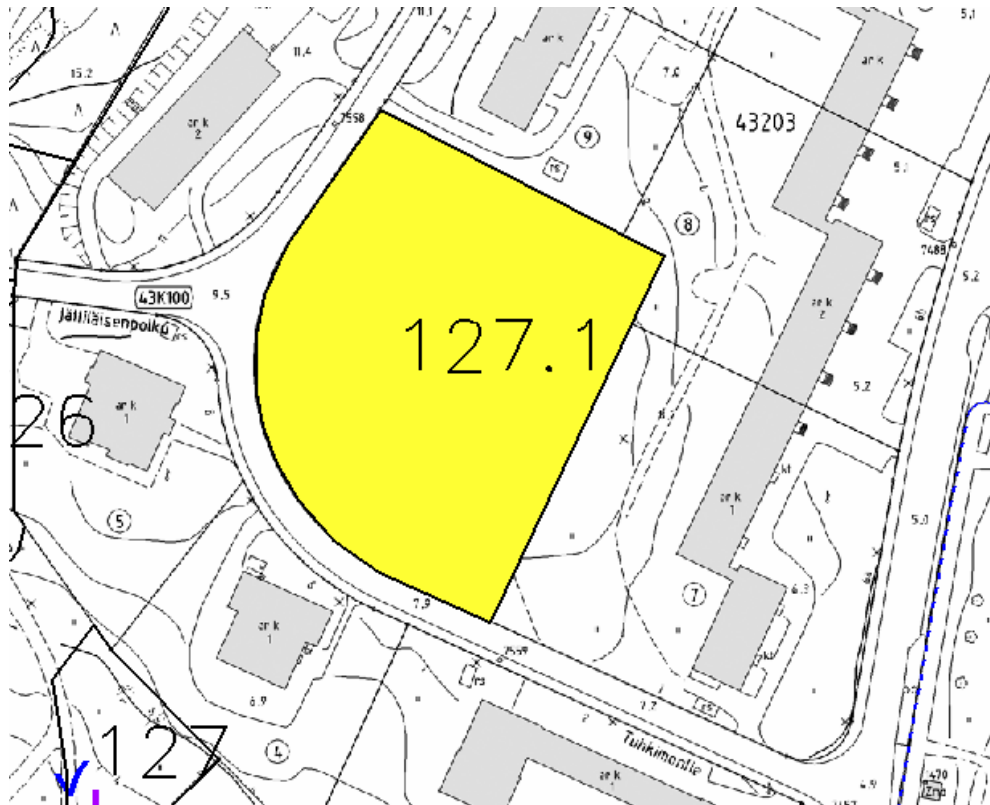



128.1 Pinta-ala: 1.02  
Monimuotoisuus: B2 Käyttöniitty.

Lisätiedot: Peukaloisenpuisto. (Viheralue 54028) Roihuvuori

Niittynä hoidettava alue. B2 - hoitotapa C, niitto 2 kertaa, jätettä ei kerätä pois.

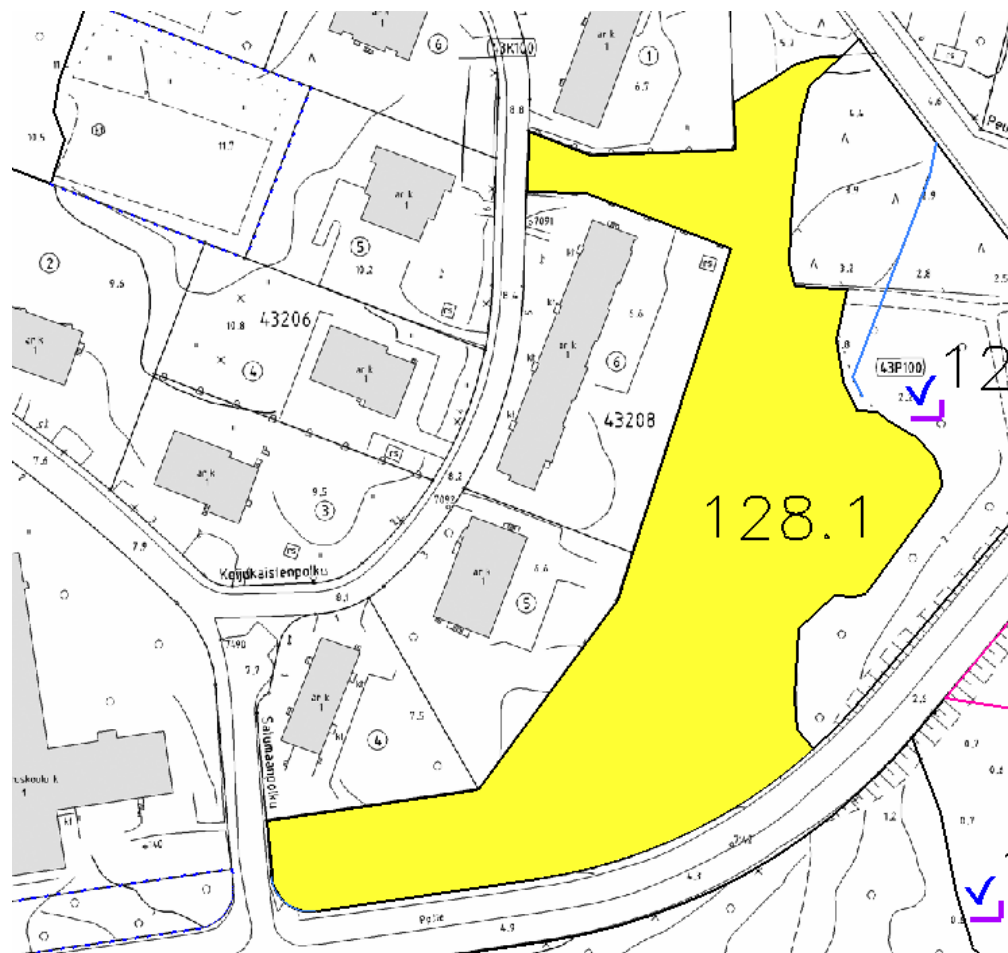

---

152	Pinta-ala: Monimuotoisuus:	0.97 B2 Käyttöniitty.
	Lisätiedot:	Kipparvuori. (Viheralue 54036) Herttoniemenranta Lähes avoin kallio, muutamia mäntyjä. Pienpuustona pihlajaa. Kallioniitty. Arvokas kasvillisuuskohte LTJ 74/90.
	Toimenpiteet:	Hoidetaan niittynä. B2 - E, käsityövaltainen kohde

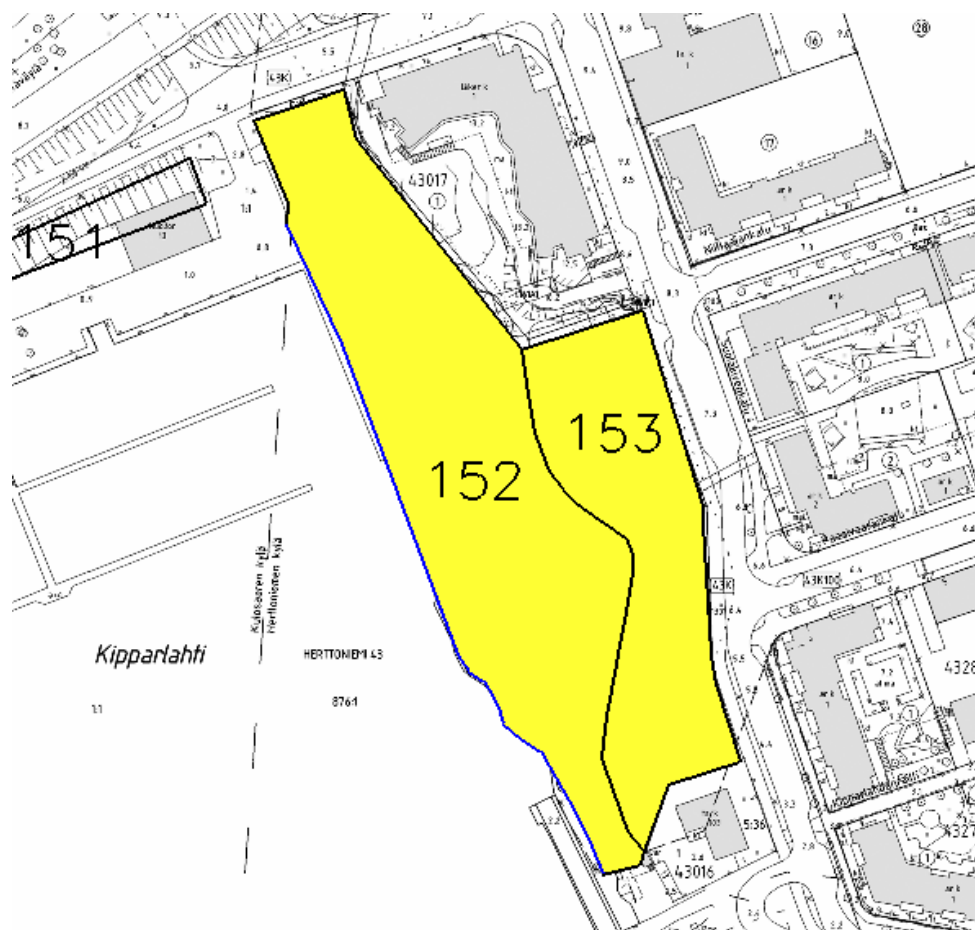



---

153	Pinta-ala: Monimuotoisuus:	0.50 B2 Käyttöniitty. Tammia. Vaahteroita.
	Lisätiedot:	Kipparvuori. (Viheralue 54036) Kuivahkolla kankaalla harvakseltaan 80-vuotiasta mäntyä, sekä koivuja, haapoja ja vaahteroita. Pienpuustona pihlajaa, koivua, pajua. Niittyluokituksen kohde arvonniitty.
	Toimenpiteet:	Hoidetaan niittynä. B2 - E, käsityövaltainen kohde

---

165	Pinta-ala:	0.78
	Monimuotoisuus:	B2 Käytöniitty. Vaahteroita.
	Lisätiedot:	Tuorinniemenpuisto (Viheralue 54110) Herttoniemenranta
		Lähes avoin kallio, muutamia mäntyjä ja koivuja.

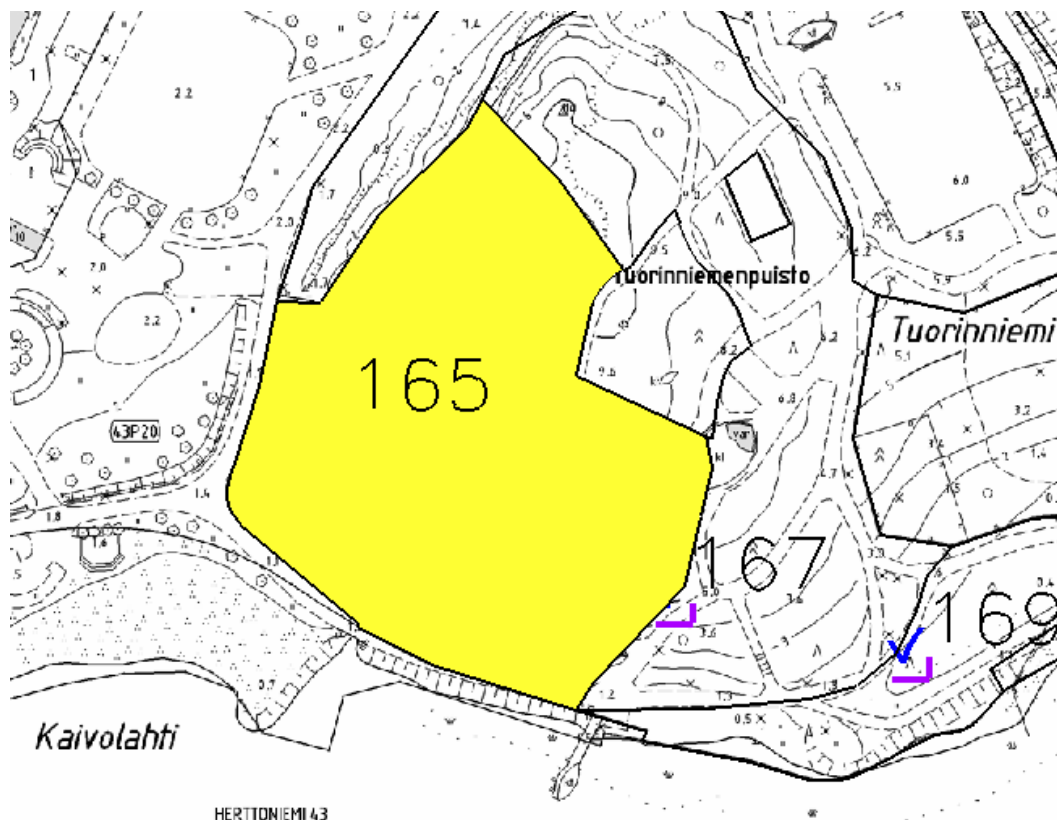
Toimenpiteet: Hoidetaan niittynä. B2 - hoitotapa E, käsityövaltainen kohde.





165.1 Pinta-ala: 0.53  
Monimuotoisuus: B2 Käyttöniitty.

Lisätiedot: Tuorinniemi. (Viheralue 54110) Herttoniemenranta  
Niitty

Toimenpiteet: Hoidetaan niittynä. B2 - itäosa hoitotapa E, käsityö-  
valtainen kohde ja länsiosa hoitotapa A niitto 2 kertaa jäte kerätään  
pois.

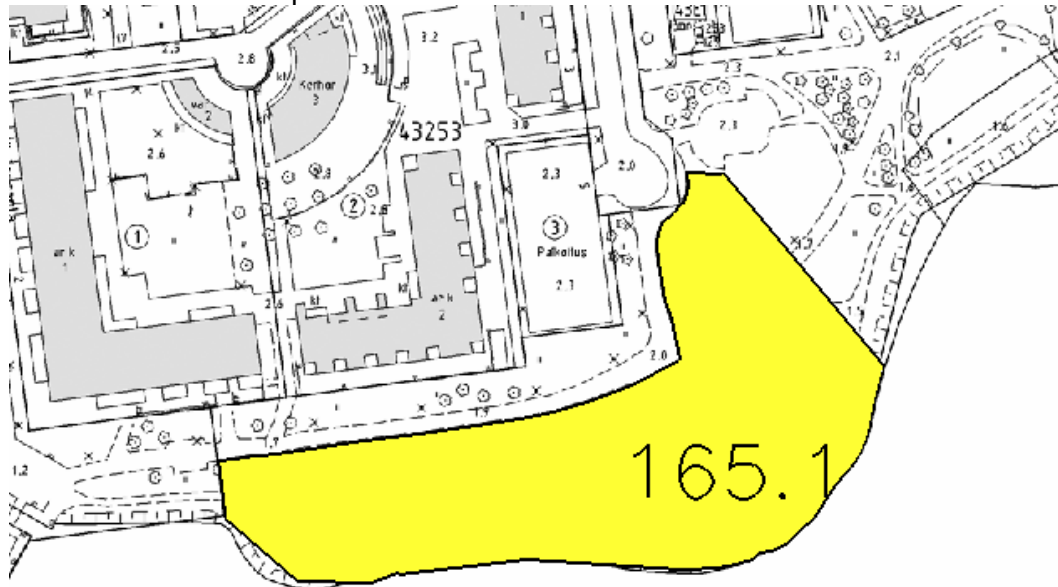

Kiilunholmansalmi

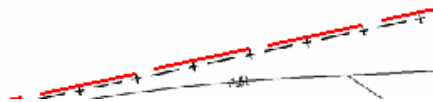

---

168 Pinta-ala: 0.07  
 Monimuotoisuus: B2 Käyttöniitty.

Lisätiedot: Herttoniemen kartanoalue  
 (Viheralue 54037)

Hoidetaan erillisen suunnitelman mukaisesti.  
 Hoidetaan niittynä B2 - hoitotapa F, vesomalla hoidettava niitty.

---

159 Pinta-ala: 0.24  
 Monimuotoisuus: B2 Käyttöniitty.

Lisätiedot: Herttoniemen kartanoalue  
 (Viheralue 54037)

Hoidetaan erillisen suunnitelman mukaisesti.  
 Niitty, B2 - hoitotapa B niitto 1 kertaa, jäte kerätään pois.

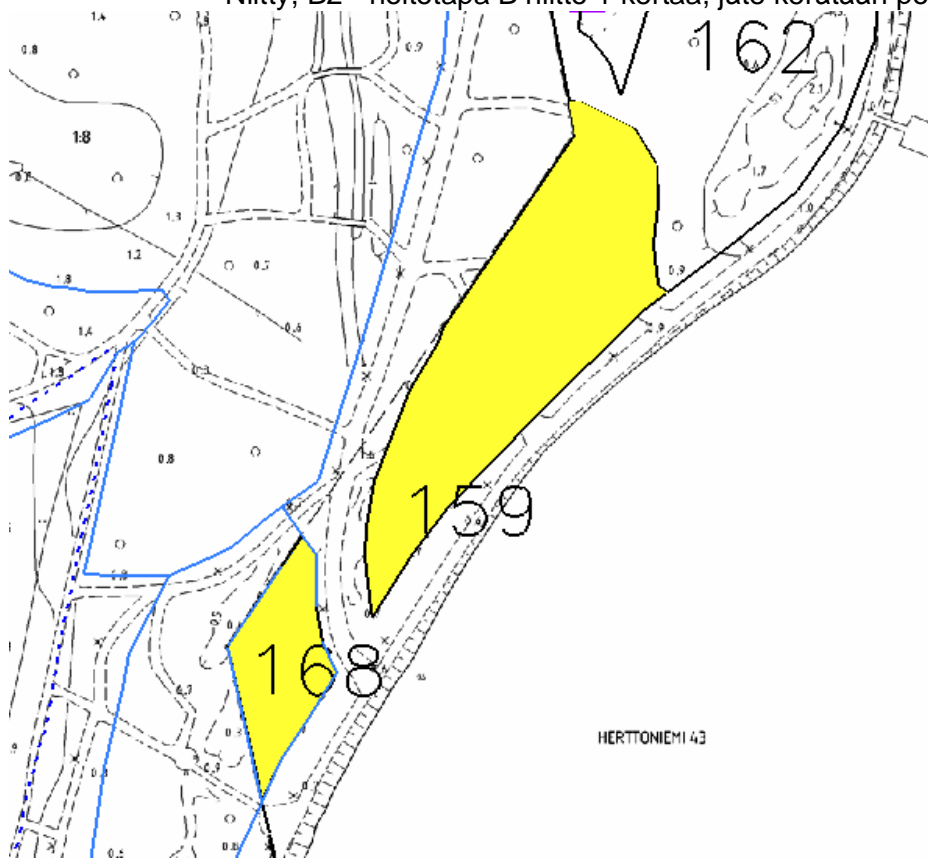

## 6. METSIEN HOITO

Luonnonhoidon linjauksen mukaan uusi hoitoluokitus otetaan käyttöön Helsingissä. Tällä alueella hoitoluokituksen tarkistus on vielä osittain kesken, mutta luonnos on kuitenkin tämän suunnitelman liitteenä. Nyt toteutettavissa toimenpiteissä noudatetaan käytössä olevia työohjeita ja laatujärjestelmää.

Luonnonhoitotyöt toteutetaan katu- ja puisto-osastolla laaditun vuosityöohjelman mukaisesti. Toteutustyöt ovat katu- ja puisto-osastolla ylläpitotoimiston metsävastaavan vastuulla. Työt tilataan pääosin rakennusviraston ympäristötuotannon luonnonhoitoyksiköltä, jossa vastaava luontomestari vastaa ja johtaa työmaan toteutusta.

### Metsien hoitotavoitteet

Viheraluesuunnitelmassa on jokaiselle puistoalueelle määritelty tavoitteet, joiden mukaan kuviokohtaiset tavoitteet ja toimenpiteet on määritelty. Viime vuosien kuivat kesät ovat koetelleet vanhoja puustoja mäkien rinteillä ja kallioisilla kasvupaikoilla. Näiden heikkokuntoisten metsien kuntoon saattaminen on ensiarvoisen tärkeää, että tulevilla sukupolvilla on kauniita virkistymetsiä käytössään. Vaiheittainen uudistaminen pienialaisten aukoiden ja valoisampien metsiköiden kautta luontaista uudistumista hyödyntäen ja istuttamalla uusia puun taimia on maisemallisesti parhaita keinoja tässä vaativassa työssä. Maisemapuiden jättämisellä aina, kun se on mahdollista, voidaan muutosta maisemassa lieventää. Taimikot tarvitsevat huolenpitoa ja hoitoa, jotta ne vakiintuvat ja pääsevät hyvään kasvuun. Odottaminen ei tässä vaiheessa ole vaihtoehto, koska työt kasautuvat silloin tulevaisuuteen ja maisemalliset vauriot olisivat suuret. Puuston monilajisuus ja eri-ikäisrakenne tekevät metsistä kestävämpiä kaupunkiympäristön vaativissa olosuhteissa.

### Toimenpiteet suunnitelmakaudella, vuonna 2009 toteutettavat työt

#### Hakkuut

Harvennus	6,44
Yksittäisten puiden poisto	24,02
Suojuspuuhakkuu	1,70
Uudistaminen viljelemällä	1,13
Ensiharvennus	0,14
Maisemanhoito	0,18
<b>Yhteensä</b>	<b>33,61 ha</b>



**Hoitotyöt vuonna 2009**

Pienpuuston hoito	40,14
Metsälehmuksen istutus	1,71
Kuusen istutus	2,19
Vuorijalavan istutus	1,78
Rauduskoivun istutus	0,63
Saarnen istutus	4,01
Männyn istutus	2,10
Tammen istutus	4,17
Männyn täydennysistutus	0,46
Kuusen luontainen uudistaminen	0,29
Taimikonhoito	0,28
Männyn kylvö	1,33
Ennakkoraivaus	0,11
<b>Yhteensä</b>	<b>59,22</b>

Istutettavat taimimäärät esim. tammen osalta eivät näy taulukossa suoraan, vaan pinta-ala 4,17 ha on niiden kuvioden yhteenlaskettu ala, joilla tammen istutusta osalla kuvios-  
ta on suunnitelmassa esitetty. Kuvio- ja luettelossa on kuvaus-kentässä selostettu mitä toi-  
menpiteitä kohteella on tarkoitus tehdä.

**7. SUUNNITELMAN TOTEUTTAMINEN**

Luonnonhoitosuunnitelma on luonnonhoidon linjausten mukainen. Sen tavoitteet on hy-  
väksytty viheraluesuunnitelmassa ohjeellisena noudatettaviksi ja se toteutetaan vuosi-  
työohjelman mukaisesti.

Luonnonhoidon toteutus tehdään suunnitelman ja työohjeiden mukaisesti. Hoitotyöt tällä  
suunnitelma-alueella tehdään pääsääntöisesti metsurityönä. Metsäkuljetus tehdään ko-  
neellisesti. Hakkuutähteet kerätään pois hakettavaksi keskeisimmistä lähivirkistysalu-  
een metsistä. Osa hakkuutähteistä voidaan hakettaa ja jättää metsiin, mikäli niistä ei ole  
haittaa ulkoilulle. Hakkuutyöt tehdään ajankohtana, jolloin ei synny maastovaurioita.  
Laajemmat toimenpiteet sovitetaan myös linnuston pesimäajan ulkopuolelle. Linnuston  
pesiminen otetaan huomioon myös maisemaniittyjen niitossa. Luonnonhoitotoimenpi-  
teet; hakkuut, raivaukset ja niittotyöt tehdään siten, että niistä ei aiheudu kohtuutonta  
haittaa ulkoilulle. Talvisin otetaan huomioon mm. liikuntaviraston ylläpitämät ladut. Vas-  
taava työnjohtaja tarkistaa Helsingin ympäristökeskuksen luontotietojärjestelmästä alu-  
etta koskevat luontotiedot ja ottaa huomioon niissä mahdolliset muutokset. Hoitotöihin  
liittyvissä muutoksia vaativissa kohteissa toteuttaja ottaa yhteyttä alueen metsäsuunnit-  
telijaan ja sopii menettelystä.

Luonnonhoitosuunnitelma on nähtävillä rakennusviraston internetsivuilla ja asiakaspal-  
velussa. Luonnonhoitotoimenpiteistä tiedotetaan asukkaille työohjeen tiedotusohjeiden

mukaisesti. Asukkailla on mahdollisuus saada lisätietoja toimenpiteistä työnjohtajalta ja suunnittelijalta.

## 8. Kuviokohtaiset toimenpiteet

### KUVIOLUETTELO

**Kunta:** 91 HELSINKI  
**Suunnittelualue:** 154  
**Lohko:** 43 Roihuvuori, Herttoniemenranta ja teollisuusalue  
**Tila:** 91-405-2-1 Herttoniemi  
**Omistaja:** HELSINGIN KAUPUNGINKANSLIA

#### Metsikkökuviot:

1	Pinta-ala:	0.25						
	Kasvupaikka:	Lehto	Pääpuulaji:			Lehtikuusi		
	Puusto:	<i>Puulaji</i>	<i>Ikä</i>	<i>Ppa</i>	<i>Rluku</i>	<i>Lpm</i>	<i>Pituus</i>	<i>Til</i>
			<i>v</i>	<i>m2/ha</i>	<i>r/ha</i>	<i>cm</i>	<i>m</i>	<i>m3/ha</i>
		Lehtikuusi	60	37	890	23	21	352
	Toimenpiteet:	<i>Toimenpide</i>			<i>Kiireellisyys</i>	<i>Vuosi</i>		
		Harvennus			2005-2009	2009		
	Lisätiedot:	C1 Lähimetsä.						
	Kuvaus:	Siirtolapuutarhan länsipuoli. (Viheralue 65026) Itäväylän varressa lehto, jossa istutettu 50-vuotias lehtikuusikko. Lisäksi muutamia tervaleppiä. Pienpuustona harvakseltaan pihlajaa, terttuseljaa, tervaleppää.  Toimenpiteet: Lehtikuusikon harvennus.						
2	Pinta-ala:	0.11						
	Kasvupaikka:	Lehto	Pääpuulaji:			Tervaleppä		
	Puusto:	<i>Puulaji</i>	<i>Ikä</i>	<i>Ppa</i>	<i>Rluku</i>	<i>Lpm</i>	<i>Pituus</i>	<i>Til</i>
			<i>v</i>	<i>m2/ha</i>	<i>r/ha</i>	<i>cm</i>	<i>m</i>	<i>m3/ha</i>
		Hieskoivu	60	1	20	23	19	7
		Harmaaleppä	60	2	40	24	19	14
		Tervaleppä	60	14	320	23	19	122
		Hieskoivu	50	1	50	18	17	9
		Tervaleppä	50	10	410	18	17	81
	Toimenpiteet:	<i>Toimenpide</i>			<i>Kiireellisyys</i>	<i>Vuosi</i>		
		Harvennus			2005-2009	2009		
		Pienpuuston hoito			2005-2009	2009		
	Lisätiedot:	C1 Lähimetsä.						
	Kuvaus:	Siirtolapuutarhan länsipuoli. (Viheralue 65026) Itäväylän varressa lehto, jossa 50-vuotiasta tervaleppää sekä muutamia kovuja ja harmaaleppiä. Pienpuustona pihlajaa, tervaleppää, terttuseljaa, tuomea.  Toimenpiteet: Tervalepikon harvennus ja pienpuuston hoito.						

3	Pinta-ala:	0.17						
	Kasvupaikka:	Lehto	Pääpuulaji:			Hieskoivu		
	Puusto:	<i>Puulaji</i>	<i>Ikä</i>	<i>Ppa</i>	<i>Rluku</i>	<i>Lpm</i>	<i>Pituus</i>	<i>Til</i>
			<i>v</i>	<i>m<sup>2</sup>/ha</i>	<i>r/ha</i>	<i>cm</i>	<i>m</i>	<i>m<sup>3</sup>/ha</i>
		Hieskoivu	56	31	760	23	21	297
		Lehtikuusi	56	1	20	26	22	10
	Toimenpiteet:	<i>Toimenpide</i>			<i>Kiireellisyys</i>	<i>Vuosi</i>		
		Harvennus			2009-2013	2009		
	Lisätiedot:	C1 Lähimetsä.						
	Kuvaus:	Siirtolapuutarhan länsipuoli. (Viheralue 65026) Lehto, jossa 50-vuotiasta koivua sekä muutamia lehtikuusia. Pienpuustona harvakseltaan haapaa, vaahteraa, pihlajaa, terttuseljää.						
		Toimenpiteet: Koivikon harvennus.						
4	Pinta-ala:	0.21						
	Kasvupaikka:	Lehtomainen kangas	Pääpuulaji:			Rauduskoivu		
	Puusto:	<i>Puulaji</i>	<i>Ikä</i>	<i>Ppa</i>	<i>Rluku</i>	<i>Lpm</i>	<i>Pituus</i>	<i>Til</i>
			<i>v</i>	<i>m<sup>2</sup>/ha</i>	<i>r/ha</i>	<i>cm</i>	<i>m</i>	<i>m<sup>3</sup>/ha</i>
		Kuusi	80	2	40	27	26	27
		Rauduskoivu	95	12	130	34	26	126
		Rauduskoivu	80	4	120	21	23	42
		Haapa	80	0	10	21	23	2
		Kuusi	60	5	240	16	17	45
		Muu lehtipuu	60	0	10	16	17	2
		Pihlaja	60	1	30	16	17	5
		Muu lehtipuu	12		200	5	6	1
		Pihlaja	12		590	5	6	3
	Toimenpiteet:	<i>Toimenpide</i>			<i>Kiireellisyys</i>	<i>Vuosi</i>		
		Yksittäisten puiden poisto			2005-2009	2009		
		Pienpuuston hoito			2005-2009	2009		
	Lisätiedot:	C1 Lähimetsä.						
	Kuvaus:	Siirtolapuutarhan länsipuoli. (Viheralue 64048) Lehtomainen kangas, jossa 80-vuotiasta koivua sekä kuusta. Pienpuustona pihlajaa, tuomea, vaahteraa. Linnustollisesti arvokasta aluetta LTJ kohde 2/03.						
		Toimenpiteet: Yksittäisten huonokuntoisten puiden poisto, pienpuuston hoito.						

5	Pinta-ala:	0.20						
	Kasvupaikka:	Lehtomainen kangas		Pääpuulaji:	Haapa			
	Puusto:	<i>Puulaji</i>	<i>Ikä</i>	<i>Ppa</i>	<i>Rluku</i>	<i>Lpm</i>	<i>Pituus</i>	<i>Til</i>
			<i>v</i>	<i>m2/ha</i>	<i>r/ha</i>	<i>cm</i>	<i>m</i>	<i>m3/ha</i>
		Haapa	60	4	140	19	21	40
		Pihlaja	60	0	10	19	21	2
	Toimenpiteet:	<i>Toimenpide</i>		<i>Kiireellisyys</i>	<i>Vuosi</i>			
		Metsälehmuksen istutus		Heti	2009			
	Lisätiedot:	C1 Lähimetsä. Vaahteroita.						
	Kuvaus:	Siirtolapuutarhan länsipuoli. (Viheralue 64048) Pienialainen lähes avoin alue. Lehtomainen kangas jossa haaparyhmä, pienialainen kallio. Linnustollisesti arvokasta aluetta LTJ kohde 2/03.						
		Toimenpiteet: Avoimelle alueelle metsälehmuksen istutus.						
6	Pinta-ala:	0.72						
	Kasvupaikka:	Lehto		Pääpuulaji:	Harmaaleppä			
	Puusto:	<i>Puulaji</i>	<i>Ikä</i>	<i>Ppa</i>	<i>Rluku</i>	<i>Lpm</i>	<i>Pituus</i>	<i>Til</i>
			<i>v</i>	<i>m2/ha</i>	<i>r/ha</i>	<i>cm</i>	<i>m</i>	<i>m3/ha</i>
		Rauduskoivu	85	6	60	34	27	65
		Haapa	85	0	0	34	27	3
		Harmaaleppä	50	12	610	16	21	104
		Raita	50	4	200	16	21	34
		Haapa	50	7	260	19	24	77
		Muu lehtipuu	20	1	190	8	13	4
		Muu lehtipuu	10		340	3	4	0
		Vaahtera	10		40	3	4	0
	Toimenpiteet:	<i>Toimenpide</i>		<i>Kiireellisyys</i>	<i>Vuosi</i>			
		Suojuspuuhakkuu		Heti	2009			
		Kuusen istutus		2005-2009				
		Metsälehmuksen istutus		2005-2009				
		Vuorijalavan istutus		2005-2009				
		Pienpuuston hoito		Heti				
	Lisätiedot:	C1 Lähimetsä. Vaahteroita.						
	Kuvaus:	Siirtolapuutarhan länsipuoli. (Viheralue 64048) Lehto, jossa 80-vuotiasta koivua ja haapaa, lisäksi nuorempaa haapaa, harmaaleppää, tervaleppää ja raitaa. Pienpuuston paikoitellen runsaasti pihlajaa, tuomea harmaaleppää, vaahteraa, herukkaa, muutamia jalavia. Linnustollisesti arvokasta aluetta LTJ kohde 2/03						
		Tavoite: Kerroksellinen monilajinen lehtipuuvaltainen sekametsä. Pensaskerroksen uusiutuminen ja istutukset turvaavat linnuston suojapaikat tulevaisuudessa.						
		Toimenpiteet: Kuviolta poistetaan raitoja, harmaaleppiä ja huono-						



kuntoiset haavat ja koivut. Pienpuuston hoito, jossa jätetään myös pienialaisia käsittelemättömiä kohtia linnuston suojapaikoiksi. Avomeksi jääneille kohdille istutetaan ryhmittäin jalavaa, metsälehmusta sekä kuusta. Kuusta istutetaan etenkin Itäväylän puolelle kehittymään melu- ja näkösuojaksi.

7	Pinta-ala:	0.13						
	Kasvupaikka:	Lehtomainen kangas		Pääpuulaji:		Raita		
	Puusto:	<i>Puulaji</i>	<i>Ikä</i>	<i>Ppa</i>	<i>Rluku</i>	<i>Lpm</i>	<i>Pituus</i>	
			<i>v</i>	<i>m2/ha</i>	<i>r/ha</i>	<i>cm</i>	<i>m</i>	
							<i>Til</i>	
							<i>m3/ha</i>	
		Rauduskoivu	55	2	90	18	21	19
		Haapa	55	1	40	18	21	10
		Harmaaleppä	55	1	40	18	21	10
		Raita	55	17	710	17	21	158
		Muu lehtipuu	15		840	4	6	3
		Vaahtera	15		90	4	6	0
	Toimenpiteet:	<i>Toimenpide</i>		<i>Kiireellisyys</i>		<i>Vuosi</i>		
		Uudistaminen viljelemällä		2005-2009		2009		
		Pienpuuston hoito		2005-2009				
		Rauduskoivun istutus		2005-2009				
		Vuorijalavan istutus		2005-2009				
	Lisätiedot:	C1 Lähimetsä. Raitoja. Vaahteroita.						
	Kuvaus:	Siirtolapuutarhan länsipuoli. (Viheralue 64048) Lehtomaisella kankaalla 50-vuotiasta raitaa, lisäksi joitakin koivuja, haapoja ja harmaaleppiä. Pienpuustona pihlajaa, pajua, vaahteraa, tuomea.						
		Toimenpiteet: Heikkokuntoinen vanha puusto poistetaan, pienpuuston hoito. Luontaista taimiainesta käytetään hyväksi. Kuviolle istutetaan jalavaa sekä koivua ryhmiin.						
8	Pinta-ala:	0.50						
	Kasvupaikka:	Lehtomainen kangas		Pääpuulaji:		Rauduskoivu		
	Puusto:	<i>Puulaji</i>	<i>Ikä</i>	<i>Ppa</i>	<i>Rluku</i>	<i>Lpm</i>	<i>Pituus</i>	
			<i>v</i>	<i>m2/ha</i>	<i>r/ha</i>	<i>cm</i>	<i>m</i>	
							<i>Til</i>	
							<i>m3/ha</i>	
		Mänty	100	1	10	34	23	11
		Kuusi	90	2	20	35	26	19
		Rauduskoivu	90	11	110	35	26	118
		Hieskoivu	75	2	30	27	22	15
		Haapa	75	1	20	29	25	11
		Pihlaja	75	0	0	22	18	1
		Raita	75	1	20	23	20	6
		Pihlaja	40	3	150	17	11	18
		Muu lehtipuu	15		350	5	5	1
	Toimenpiteet:	<i>Toimenpide</i>		<i>Kiireellisyys</i>		<i>Vuosi</i>		
		Yksittäisten puiden poisto		2005-2009		2009		
		Pienpuuston hoito		2005-2009		2009		
	Lisätiedot:	C1 Lähimetsä. Vaahteroita.						

Kuvaus: Siirtolapuutarhan länsipuoli. (Viheralue 64048)  
Lehtomaisella kankaalla 80-vuotiasta koivua. Lisäksi joitakin kuusia, mäntyjä, raitoja ja haapoja. Pienpuustona pihlajaa, tuomea, pajua, harmaaleppää, tervaleppää, vaahteraa. Linnustollisesti arvokasta aluetta LTJ kohde 2/03.

Toimenpiteet: Yksittäisten huonokuntoisten puiden poisto. Pienpuuston hoito, lisää tilaa annetaan vaahteralle ja tervalepälle.

9	Pinta-ala:	0.48						
	Kasvupaikka:	Kuivahko kangas	Pääpuulaji:		Rauduskoivu			
	Puusto:	<i>Puulaji</i>	<i>Ikä</i>	<i>Ppa</i>	<i>Rluku</i>	<i>Lpm</i>	<i>Pituus</i>	<i>Til</i>
			<i>v</i>	<i>m2/ha</i>	<i>r/ha</i>	<i>cm</i>	<i>m</i>	<i>m3/ha</i>
		Mänty	95	2	30	34	23	24
		Rauduskoivu	95	3	40	34	23	34
		Muu lehtipuu	35	0	10	20	10	1
		Pihlaja	35	1	50	20	10	7
		Haapa	15		50	6	11	0
		Muu lehtipuu	15		80	6	11	1
		Pihlaja	15		380	6	11	3
	Toimenpiteet:	<i>Toimenpide</i>		<i>Kiireellisyys</i>		<i>Vuosi</i>		
		Yksittäisten puiden poisto		2005-2009		2009		
		Pienpuuston hoito		2005-2009		2009		
	Lisätiedot:	C1 Lähimetsä.						
	Kuvaus:	Siirtolapuutarhan länsipuoli. (Viheralue 64048) Kuivahko kangas osittain kallioista aluetta. Kuviolla 90-vuotiasta mäntyä sekä koivua. Pienpuustona pihlajaa, haapaa, koivua, pajua.						
	Toimenpiteet:	Yksittäisten huonokuntoisten puiden poisto, pienpuuston hoito.						

10	Pinta-ala:	0.53						
	Kasvupaikka:	Lehtomainen kangas	Pääpuulaji:		Rauduskoivu			
	Puusto:	<i>Puulaji</i>	<i>Ikä</i>	<i>Ppa</i>	<i>Rluku</i>	<i>Lpm</i>	<i>Pituus</i>	<i>Til</i>
			<i>v</i>	<i>m2/ha</i>	<i>r/ha</i>	<i>cm</i>	<i>m</i>	<i>m3/ha</i>
		Mänty	85	0	10	33	25	5
		Kuusi	85	2	30	34	25	28
		Rauduskoivu	85	2	20	34	25	17
		Rauduskoivu	95	6	50	39	26	58
		Haapa	65	2	50	23	20	19
		Muu lehtipuu	65	0	10	23	20	3
		Muu lehtipuu	45	0	20	19	15	3
		Pihlaja	45	1	30	18	15	6
		Muu lehtipuu	20		400	4	7	2
	Toimenpiteet:	<i>Toimenpide</i>		<i>Kiireellisyys</i>		<i>Vuosi</i>		
		Yksittäisten puiden poisto		2005-2009		2009		
		Pienpuuston hoito		2005-2009		2009		

Lisätiedot: C1 Lähimetsä. Tuomia. Vaahteroita.

Kuvaus: Siirtolapuutarhan länsipuoli. (Viheralue 64048)  
Lehtomaisella kankaalla 80-vuotiasta koivua, kuusta sekä joitakin mäntyjä. Lisäksi haapaa, pihlajaa, harmaaleppää. Pienpuustona pihlajaa, tuomea, vaahteraa, pajua.

Toimenpiteet: Yksittäisten huonokuntoisten puiden poisto, pienpuuston hoito. Siirtolapuutarhan reunassa olevia puita poistetaan mökkien läheltä. Yhteys mökkiläisiin.

11	Pinta-ala:	0.46						
	Kasvupaikka:	Lehtomainen kangas	Pääpuulaji:		Rauduskoivu			
	Puusto:	<i>Puulaji</i>	<i>Ikä</i>	<i>Ppa</i>	<i>Rluku</i>	<i>Lpm</i>	<i>Pituus</i>	<i>Til</i>
			<i>v</i>	<i>m2/ha</i>	<i>r/ha</i>	<i>cm</i>	<i>m</i>	<i>m3/ha</i>
		Rauduskoivu	90	19	210	34	26	205
		Hieskoivu	90	2	20	34	26	23
		Kuusi	50	3	140	16	15	21
		Pihlaja	50	0	20	16	14	2
		Raita	50	1	30	16	14	4
		Kuusi	25		40	6	13	0
		Muu lehtipuu	25		250	6	12	2
		Muu lehtipuu	10		650	5	12	5
		Vaahtera	10		30	5	12	0
	Toimenpiteet:	<i>Toimenpide</i>			<i>Kiireellisyys</i>	<i>Vuosi</i>		
		Harvennus			Heti	2009		
		Pienpuuston hoito			Heti	2009		
	Lisätiedot:	C1 Lähimetsä. Vaahteroita.						
	Kuvaus:	Siirtolapuutarhan länsipuoli. (Viheralue 64048) Lehtomaisella kankaalla 85-vuotiasta koivua, sekä nuorempaa 45-vuotiasta kuusta, pihlajaa, pajua. Pienpuustona pihlajaa, vaahteraa, pajua, tuomea, taikinanmarjaa. Osittain linnustollisesti arvokasta aluetta LTJ kohde 2/03.						
	Toimenpiteet:	Harvennus, jossa nuorten kuusten päältä poistetaan osa koivuista. Paikoitellen harvennetaan kuusiryhmiä. Pienpuuston hoito.						

12	Pinta-ala:	0.17						
	Kasvupaikka:	Tuore kangas	Pääpuulaji:					
	Toimenpiteet:	<i>Toimenpide</i>			<i>Kiireellisyys</i>	<i>Vuosi</i>		
		Metsälehmuksen istutus			2005-2009	2009		
	Lisätiedot:	E Erytysalue.						
	Kuvaus:	Siirtolapuutarhan länsipuoli. (Viheralue 64048) Lähes avoin alue, jossa LIV:n kuntotelineet. Koivu sekä muutamia pajupensaita.						
	Toimenpiteet:	Kuvuioille istutetaan muutamia metsälehmusryhmiä.						

13	Pinta-ala:	0.91						
	Kasvupaikka:	Lehto	Pääpuulaji:			Rauduskoivu		
	Puusto:	<i>Puulaji</i>	<i>Ikä</i>	<i>Ppa</i>	<i>Rluku</i>	<i>Lpm</i>	<i>Pituus</i>	<i>Til</i>
			<i>v</i>	<i>m2/ha</i>	<i>r/ha</i>	<i>cm</i>	<i>m</i>	<i>m3/ha</i>
		Rauduskoivu	90	15	210	30	28	175
		Hieskoivu	90	4	50	30	28	44
		Hieskoivu	70	3	50	25	23	26
		Haapa	70	0	10	25	23	4
		Raita	70	1	10	25	23	5
		Muu lehtipuu	25	0	30	9	14	1
		Raita	25	0	70	9	14	2
		Muu lehtipuu	15		700	4	8	3
	Toimenpiteet:	<i>Toimenpide</i>			<i>Kiireellisyys</i>	<i>Vuosi</i>		
		Saarnen istutus			2005-2009	2009		
		Pienpuuston hoito			2005-2009	2009		
	Lisätiedot:	C1 Lähimetsä. Vaahteroita.						
	Kuvaus:	Siirtolapuutarhan länsipuoli. (Viheralue 64048) Lehto, jossa 85-vuotiasta koivua, haapaa, raitaa, kuusta sekä terva-leppää. Pienpuustona runsaasti pihlajaa, tuomea, pajua, vaahteraa, haapaa. Linnustollisesti arvokasta aluetta LTJ kohde 2/03.						
		Toimenpiteet: Pienpuuston hoito , jätetään myös koskemattomia alueita lähinnä tuomipöheiköitä. Pienpuuston hoidossa annetaan tilaa vaahteralle. Muutamaaan väljempään kohtaan istutetaan saarniryhmiä.						
14	Pinta-ala:	0.74						
	Kasvupaikka:	Lehto	Pääpuulaji:			Rauduskoivu		
	Puusto:	<i>Puulaji</i>	<i>Ikä</i>	<i>Ppa</i>	<i>Rluku</i>	<i>Lpm</i>	<i>Pituus</i>	<i>Til</i>
			<i>v</i>	<i>m2/ha</i>	<i>r/ha</i>	<i>cm</i>	<i>m</i>	<i>m3/ha</i>
		Rauduskoivu	90	14	140	35	28	155
		Hieskoivu	90	4	40	33	28	41
		Hieskoivu	70	2	30	27	24	22
		Haapa	70	2	30	30	25	22
		Muu lehtipuu	45	1	20	21	20	5
		Muu lehtipuu	25	0	60	9	14	2
		Raita	25	1	120	9	14	4
		Muu lehtipuu	15		1620	4	7	7
	Toimenpiteet:	<i>Toimenpide</i>			<i>Kiireellisyys</i>	<i>Vuosi</i>		
		Yksittäisten puiden poisto			2005-2009	2009		
		Pienpuuston hoito			2005-2009	2009		
	Lisätiedot:	C1 Lähimetsä. Raitoja. Tuomia. Vaahteroita.						
	Kuvaus:	Siirtolapuutarhan länsipuoli. (Viheralue 64048) Lehto, jossa 85-vuotiasta koivua, lisäksi jonkin verran haapaa sekä muutamia mäntyjä ja kuusia. Pienpuustona runsaasti pihlajaa, haapaa, tuomea, vaahteraa, terttuseljaa.						

Linnustollisesti arvokasta aluetta LTJ kohde 2/03.

Toimenpiteet: Yksittäisten huonokuntoisten puiden poisto, pienpuuston hoito.

15	Pinta-ala:	0.29						
	Kasvupaikka:	Tuore kangas	Pääpuulaji:		Mänty			
	Puusto:	<i>Puulaji</i>	<i>Ikä</i>	<i>Ppa</i>	<i>Rluku</i>	<i>Lpm</i>	<i>Pituus</i>	
			<i>v</i>	<i>m2/ha</i>	<i>r/ha</i>	<i>cm</i>	<i>m</i>	
							<i>Til</i>	
							<i>m3/ha</i>	
		Mänty	120	2	30	33	22	22
		Rauduskoivu	95	1	10	34	25	12
		Kuusi	60	0	10	19	16	2
		Rauduskoivu	60	1	20	19	16	4
		Haapa	60	2	60	19	16	12
		Raita	60	0	10	19	16	2
		Kuusi	30	1	40	17	11	4
		Muu lehtipuu	30	1	70	17	10	7
		Muu lehtipuu	13		300	7	12	4
	Toimenpiteet:	<i>Toimenpide</i>			<i>Kiireellisyys</i>	<i>Vuosi</i>		
		Yksittäisten puiden poisto			2005-2009	2009		
		Pienpuuston hoito			2005-2009	2009		
		Männyn istutus			2005-2009	2009		
	Lisätiedot:	C1 Lähimetsä. Vaahteroita.						
	Kuvaus:	Siirtolapuutarhan länsipuoli. (Viheralue 64048) Tuore kangas. Puustoltaan vaihteleva kuvio. Muutamia 115-vuotiaita mäntyjä, lisäksi 55-vuotiasta mäntyä, haapaa, koivua sekä nuorempaa kuusta. Kuvio osin aukkoinen. Pienpuustona pihlajaa, haapaa, vaahteraa. Linnustollisesti arvokasta aluetta LTJ kohde 2/03.						
	Toimenpiteet:	Yksittäisten huonokuntoisten puiden poisto.		Pienpuuston hoito, muutamiin väljempiin kohtiin istutetaan mäntyä.				

16	Pinta-ala:	0.55						
	Kasvupaikka:	Kitumaa	Pääpuulaji:		Rauduskoivu			
	Puusto:	<i>Puulaji</i>	<i>Ikä</i>	<i>Ppa</i>	<i>Rluku</i>	<i>Lpm</i>	<i>Pituus</i>	
			<i>v</i>	<i>m2/ha</i>	<i>r/ha</i>	<i>cm</i>	<i>m</i>	
							<i>Til</i>	
							<i>m3/ha</i>	
		Mänty	65	0	10	16	15	1
		Rauduskoivu	65	1	60	17	15	9
		Rauduskoivu	20	0	40	9	7	1
		Muu lehtipuu	20	0	40	9	7	1
		Pihlaja	20	1	100	9	7	2
		Vaahtera	20	0	20	9	7	0
		Mänty	125	1	30	24	14	8
		Rauduskoivu	90	1	20	27	18	10
	Toimenpiteet:	<i>Toimenpide</i>			<i>Kiireellisyys</i>	<i>Vuosi</i>		
		Yksittäisten puiden poisto			2005-2009	2009		
		Pienpuuston hoito			2005-2009	2009		
	Lisätiedot:	C1 Lähimetsä. Vaahteroita.						

Kuvaus: Siirtolapuutarhan länsipuoli. (Viheralue 64048)  
Kallioinen alue jossa vaihtelevan ikäisiä mäntyjä. Lisäksi pihlajaa, koivua, haapaa. Pienpuustona pihlajaa, koivua, haapaa, pajua. Kuviolla hiidenkirnu.

Toimenpiteet: Yksittäisten huonokuntoisten puiden poisto, pienpuuston hoito.

17	Pinta-ala:	0.14						
	Kasvupaikka:	Lehtomainen kangas		Pääpuulaji:		Rauduskoivu		
	Puusto:	<i>Puulaji</i>	<i>Ikä</i>	<i>Ppa</i>	<i>Rluku</i>	<i>Lpm</i>	<i>Pituus</i>	<i>Til</i>
			<i>v</i>	<i>m2/ha</i>	<i>r/ha</i>	<i>cm</i>	<i>m</i>	<i>m3/ha</i>
		Kuusi	70	3	70	21	23	31
		Rauduskoivu	70	3	100	21	23	36
		Haapa	70	1	20	21	23	9
		Muu lehtipuu	70	2	50	21	23	18
		Kuusi	45	3	160	15	16	23
		Rauduskoivu	45	2	90	15	16	11
		Muu lehtipuu	45	2	110	15	16	14
		Rauduskoivu	90	5	50	35	25	54
		Muu lehtipuu	15		950	4	8	4
	Toimenpiteet:	<i>Toimenpide</i>			<i>Kiireellisyys</i>		<i>Vuosi</i>	
		Yksittäisten puiden poisto			2005-2009		2009	
		Pienpuuston hoito			2005-2009		2009	
	Lisätiedot:	C1 Lähimetsä. Metsälehmuksia. Vaahteroita.						
	Kuvaus:	Siirtolapuutarhan länsipuoli. (Viheralue 64048) Kerrostalojen vierellä kapea kaistale lehtomaista kangasta, jossa 70-vuotiasta koivua sekä haapaa. Lisäksi nuorempaa 40-vuotiasta kuusta ja haapaa. Metsälehmusryhmä. Pienpuustona ulkoilutien varressa runsaasti pajua, haapaa, harmaaleppää, pihlajaa, koivua. Arvokas kasvillisuuskohte LTJ 72/90. Kallionaluslehtoa, joka osin pilalla jättipalsamin vuoksi.						

Toimenpiteet: Yksittäisten huonokuntoisten puiden poisto, pienpuuston hoito. Muutamia kuusiryhmiä harvennetaan. Metsälehmukille annetaan lisää tilaa.

18	Pinta-ala:	0.32						
	Kasvupaikka:	Lehto		Pääpuulaji:		Harmaaleppä		
	Puusto:	<i>Puulaji</i>	<i>Ikä</i>	<i>Ppa</i>	<i>Rluku</i>	<i>Lpm</i>	<i>Pituus</i>	<i>Til</i>
			<i>v</i>	<i>m2/ha</i>	<i>r/ha</i>	<i>cm</i>	<i>m</i>	<i>m3/ha</i>
		Hieskoivu	60	2	40	23	24	18
		Harmaaleppä	60	22	530	23	24	242
		Harmaaleppä	45	2	80	20	21	23
		Muu lehtipuu	45	1	20	20	21	5
		Raita	45	1	20	20	21	6
		Muu lehtipuu	20		200	6	6	2
		Tuomi	20		370	6	6	4



Muu lehtipuu	10	340	3	6	1
Vaahtera	10	40	3	6	0

Lisätiedot: C1 Lähimetsä. Tuomia. Vaahteroita.

Kuvaus: Siirtolapuutarhan länsipuoli. (Viheralue 64048)  
Lehto, jossa 50-vuotiasta harmaaleppää sekä joitakin koivuja. Pienpuustona runsaasti tuomea, harmaaleppää, vaahteraa. Linnustollisesti arvokasta aluetta LTJ kohde 2/03.

Toimenpiteet: Ulkoilutien varrelta poistetaan yksittäisiä huonokuntoisia puita turvallisuuden vuoksi, muuten ei toimenpiteitä.

19 Pinta-ala: 0.11  
Kasvupaikka: Muu maa Pääpuulaji:

Lisätiedot: C1 Lähimetsä.

Kuvaus: Siirtolapuutarhan länsipuoli. (Viheralue 64048)  
Lähes avoin siirtolapuutarhan epävirallinen parkkipaikka. Muutama järeä koivu.

Toimenpiteet: Ei toimenpiteitä.

20 Pinta-ala: 0.20  
Kasvupaikka: Lehto Pääpuulaji:

Toimenpiteet: *Toimenpide* *Kiireellisyys* *Vuosi*  
Tammen istutus Heti 2009

Lisätiedot: Suojapuusto. C1 Lähimetsä.

Kuvaus: Siirtolapuutarhan eteläpuoli. (Viheralue 64001)  
Puoliavoin alue, jonkin verran pajupensasta.

Toimenpiteet: Istutetaan tammia harvakseltaan avoimiin kohtiin.

21 Pinta-ala: 0.35  
Kasvupaikka: Lehtomainen kangas Pääpuulaji: Hieskoivu

Puusto:	<i>Puulaji</i>	<i>Ikä</i>	<i>Ppa</i>	<i>Rluku</i>	<i>Lpm</i>	<i>Pituus</i>	<i>Til</i>
		<i>v</i>	<i>m2/ha</i>	<i>r/ha</i>	<i>cm</i>	<i>m</i>	<i>m3/ha</i>
	Hieskoivu	55	6	150	23	21	61
	Tervaleppä	55	2	50	23	21	20
	Hieskoivu	45	6	220	18	19	49
	Haapa	45	2	70	18	19	15
	Tervaleppä	45	1	30	18	19	8
	Raita	45	0	20	18	19	4
	Muu lehtipuu	10		660	5	5	2
	Vaahtera	10		160	5	5	0

Toimenpiteet: *Toimenpide* *Kiireellisyys* *Vuosi*  
Yksittäisten puiden poisto 2005-2009 2009  
Pienpuuston hoito 2005-2009 2009

Lisätiedot: C1 Lähimetsä. Tammia. Vaahteroita.

Kuvaus: Tulisuentien eteläpuoli. Ulkoilutien ja rannan välissä lehtomaisella kankaalla 40-vuotiasta koivua, tervaleppää sekä haapaa. Pienpuustona pihlajaa, vaahteraa, haapaa, tervaleppää, tuomea, tammea.

Erillinen Strömsinlahdenpuiston suunnitelma, jonka ohjeita noudatetaan hoitotyössä.

Toimenpiteet: Yksittäisten huonokuntoisten puiden poisto, pienpuuston hoito. Lisää tilaa annetaan nuorille vaahteroille ja tammille.

22	Pinta-ala:	0.32						
	Kasvupaikka:	Kuivahko kangas	Pääpuulaji:		Mänty			
	Puusto:	<i>Puulaji</i>	<i>Ikä</i>	<i>Ppa</i>	<i>Rluku</i>	<i>Lpm</i>	<i>Pituus</i>	<i>Til</i>
			<i>v</i>	<i>m2/ha</i>	<i>r/ha</i>	<i>cm</i>	<i>m</i>	<i>m3/ha</i>
		Mänty	205	3	20	41	24	29
		Kuusi	95	1	0	42	28	6
		Rauduskoivu	95	1	10	42	27	9
		Mänty	55	0	20	16	15	3
		Rauduskoivu	55	1	30	17	15	5
		Haapa	55	0	10	17	15	2
		Mänty	15		30	5	5	0
		Muu lehtipuu	15		230	8	8	2
	Toimenpiteet:	<i>Toimenpide</i>			<i>Kiireellisyys</i>	<i>Vuosi</i>		
		Yksittäisten puiden poisto			2005-2009	2009		
		Pienpuuston hoito			2005-2009	2009		

Lisätiedot: C1 Lähimetsä. Tammia. Vaahteroita.

Kuvaus: Tulisuentien eteläpuoli. (Viheralue 64029)  
Kuivahkolla kankaalla harvakseltaan 200-vuotiaita mäntyjä sekä 90-vuotiaita koivuja. Pienpuustona pihlajaa, pajua, koivua, vaahteraa, mäntyä, tammea.

Erillinen Strömsinlahdenpuiston suunnitelma, jonka ohjeita noudatetaan hoitotyössä.

Toimenpiteet: Yksittäisten huonokuntoisten puiden poisto, pienpuuston hoito.

23	Pinta-ala:	0.50						
	Kasvupaikka:	Kitumaa	Pääpuulaji:		Mänty			
	Puusto:	<i>Puulaji</i>	<i>Ikä</i>	<i>Ppa</i>	<i>Rluku</i>	<i>Lpm</i>	<i>Pituus</i>	<i>Til</i>
			<i>v</i>	<i>m2/ha</i>	<i>r/ha</i>	<i>cm</i>	<i>m</i>	<i>m3/ha</i>
		Mänty	155	1	20	24	13	7
		Mänty	125	6	200	19	11	32
		Mänty	65	1	70	15	9	6
		Rauduskoivu	65	0	10	15	9	1
		Mänty	15		30	4	6	0
		Rauduskoivu	15		50	6	8	0
		Pihlaja	15		30	6	8	0

Lisätiedot: C1 Lähimetsä.

Kuvaus: Tulisuontien eteläpuoli. (Viheralue 64029)  
Kallioinen alue jossa harvakseltaan vaihtelevan ikäisiä mäntyjä, joitakin koivuja ja haapoja. Pienpuustona pihlajaa, koivua, haapaa.

Erillinen Strömsinlahdenpuiston suunnitelma, jonka ohjeita noudatetaan hoitotyössä.

Toimenpiteet: Ei toimenpiteitä.

24	Pinta-ala:	0.41						
	Kasvupaikka:	Kuivahko kangas	Pääpuulaji:		Mänty			
	Puusto:	<i>Puulaji</i>	<i>Ikä</i>	<i>Ppa</i>	<i>Rluku</i>	<i>Lpm</i>	<i>Pituus</i>	<i>Til</i>
			<i>v</i>	<i>m2/ha</i>	<i>r/ha</i>	<i>cm</i>	<i>m</i>	<i>m3/ha</i>
		Mänty	205	8	70	40	24	89
		Mänty	125	2	40	27	19	20
		Rauduskoivu	90	1	10	35	24	10
		Mänty	25	1	60	12	7	3
		Kuusi	25	0	30	13	9	2
		Rauduskoivu	25	0	20	13	8	1
		Muu lehtipuu	25	0	20	13	8	1
		Pihlaja	25	0	20	13	8	1
	Toimenpiteet:	<i>Toimenpide</i>			<i>Kiireellisyys</i>	<i>Vuosi</i>		
		Yksittäisten puiden poisto			2005-2009	2009		
		Pienpuuston hoito			2005-2009	2009		
	Lisätiedot:	C1 Lähimetsä. Vaahteroita.						
	Kuvaus:	Tulisuontien eteläpuoli. (Viheralue 64029) Kuivahkolla kankaalla 200-vuotiasta mäntyä sekä joitakin koivuja. Pienpuustona pihlajaa, vaahteraa, tuomea.						
		Erillinen Strömsinlahdenpuiston suunnitelma, jonka ohjeita noudatetaan hoitotyössä.						
		Toimenpiteet: Yksittäisten huonokuntoisten puiden poisto, pienpuuston hoito.						

25	Pinta-ala:	0.69						
	Kasvupaikka:	Lehto	Pääpuulaji:		Harmaaleppä			
	Puusto:	<i>Puulaji</i>	<i>Ikä</i>	<i>Ppa</i>	<i>Rluku</i>	<i>Lpm</i>	<i>Pituus</i>	<i>Til</i>
			<i>v</i>	<i>m2/ha</i>	<i>r/ha</i>	<i>cm</i>	<i>m</i>	<i>m3/ha</i>
		Harmaaleppä	45	17	530	21	23	179
		Raita	45	1	30	21	23	10
		Rauduskoivu	65	3	50	29	27	40
		Hieskoivu	65	2	30	29	27	21
		Haapa	15		610	2	5	1
		Harmaaleppä	15		610	2	5	1
		Muu lehtipuu	15		310	2	5	0
		Pihlaja	15		1230	2	5	1
		Vaahtera	15		310	2	5	0

Toimenpiteet:	<i>Toimenpide</i>	<i>Kiireellisyys</i>	<i>Vuosi</i>
	Suojuspuuhakkuu	2005-2009	2009
	Pienpuuston hoito	2005-2009	
	Kuusen istutus	2005-2009	
	Tammen istutus	2005-2009	
	Vuorijalavan istutus	2005-2009	
Lisätiedot:	C1 Lähimetsä. Vaahteroita.		
Kuvaus:	Lumikintien pohjoispuoli. (Viheralue 54007) Lehto, jossa 40-vuotiasta harmaaleppää sekä jonkin verran 60-vuotiasta koivua sekä haapaa. Pienpuustona runsaasti pihlajaa, harmaaleppää, vaahteraa, terttuseljaa, pajua. Harmaalepät ovat heikkokuntoisia ja alkaneet uudistumaan luontaisesti. Linnustollisesti arvokas kohde LTJ 5/03		
	Tavoite: Ulkoilutien ja teollisuusalueen välistä harmaalepikkoa uudistetaan tekemällä aukioita, joihin istutetaan pitkäikäisiä lehtipuita niin, että syntyy monilajinen kerroksellinen lehtipuuvaltainen sekametsä. Teollisuustonttien rajalle istutetaan myös kuusia kehittymään suojaksi, joka toimii myös talvella. Ympäristö säilyy lintujen kannalta suotuisana huolimatta selkeästä muutoksesta alueella. Heinikkoon ja pensaisiin pesivät linnut hyötyvät toimenpiteestä.		
	Toimenpiteet: Kuvialta poistetaan harmaalepät sekä osa koivuista. Harmaaleppiä jätetään teollisuusalueen laitaan suojapuustoksi. Alueilta, joista iso puusto kaadetaan, poistetaan myös pienpuusto kokonaisuudessaan. Avoimille alueille jalavan ja tammen istutus. Tammet istutetaan ulkoilutien varteen. Teollisuusalueen reunaan istutetaan kuusta suojapuustoksi. Luontaisesti syntyneitä vaahteroita jätetään. Pötkelöitä jätetään mahdollisuuksien mukaan.		

26	Pinta-ala:	0.45						
	Kasvupaikka:	Lehto	Pääpuulaji:		Rauduskoivu			
	Puusto:	<i>Puulaji</i>	<i>Ikä</i>	<i>Ppa</i>	<i>Rluku</i>	<i>Lpm</i>	<i>Pituus</i>	<i>Til</i>
			<i>v</i>	<i>m2/ha</i>	<i>r/ha</i>	<i>cm</i>	<i>m</i>	<i>m3/ha</i>
		Rauduskoivu	80	14	160	33	26	154
		Hieskoivu	80	4	40	33	26	39
		Rauduskoivu	70	2	30	28	23	18
		Hieskoivu	70	3	40	28	23	29
		Harmaaleppä	70	2	30	28	23	18
		Raita	70	1	10	28	23	7
		Haapa	15		630	4	8	2
		Muu lehtipuu	15		540	4	8	2
		Pihlaja	15		630	4	8	2
	Toimenpiteet:	<i>Toimenpide</i>	<i>Kiireellisyys</i>		<i>Vuosi</i>			
		Yksittäisten puiden poisto	2005-2009		2009			
		Pienpuuston hoito	2010-2014					
	Lisätiedot:	C1 Lähimetsä. Vaahteroita.						
	Kuvaus:	Roihuvuorentien varsi. (Viheralue 54007) Lehto, jossa 70-vuotiasta koivua, lisäksi jonkin verran harmaalep-						

pää ja haapaa. Pienpuustona runsaasti pihlajaa, haapaa, vaahteraa, pajua, harmaaleppää. Linnustollisesti arvokas kohde LTJ 5/03

Toimenpiteet: Yksittäisten huonokuntoisten puiden poisto, pienpuuston hoito, jossa jätetään paikoin myös suojaavaa tiheikköä lintujen suojapaikoiksi.

27	Pinta-ala:	0.15						
	Kasvupaikka:	Tuore kangas	Pääpuulaji:		Rauduskoivu			
	Puusto:	<i>Puulaji</i>	<i>Ikä</i>	<i>Ppa</i>	<i>Rluku</i>	<i>Lpm</i>	<i>Pituus</i>	
			<i>v</i>	<i>m2/ha</i>	<i>r/ha</i>	<i>cm</i>	<i>m</i>	
							<i>Til</i>	
							<i>m3/ha</i>	
		Mänty	55	1	30	20	19	10
		Kuusi	55	1	20	21	20	5
		Rauduskoivu	55	8	240	21	19	74
		Pihlaja	55	1	30	21	19	10
		Rauduskoivu	40	1	90	11	9	4
		Pihlaja	40	3	370	11	9	15
		Pihlaja	10		300	5	5	1
		Mänty	100	0	0	39	26	5
		Rauduskoivu	100	4	30	39	26	41
	Toimenpiteet:	<i>Toimenpide</i>			<i>Kiireellisyys</i>	<i>Vuosi</i>		
		Pienpuuston hoito			2005-2009	2009		
	Lisätiedot:	C1 Lähimetsä. Vaahteroita.						
	Kuvaus:	Roihuvuorentien varsi. (Viheralue 55025) Pieni kumpare risteysalueella. Tuoreella kankaalla 50-vuotiasta koivua sekä mäntyä. Pienpuustona pihlajaa.						

Toimenpiteet: Pienpuuston hoito.

28	Pinta-ala:	0.64						
	Kasvupaikka:	Lehto	Pääpuulaji:		Rauduskoivu			
	Puusto:	<i>Puulaji</i>	<i>Ikä</i>	<i>Ppa</i>	<i>Rluku</i>	<i>Lpm</i>	<i>Pituus</i>	
			<i>v</i>	<i>m2/ha</i>	<i>r/ha</i>	<i>cm</i>	<i>m</i>	
							<i>Til</i>	
							<i>m3/ha</i>	
		Rauduskoivu	90	10	90	37	28	107
		Kuusi	75	1	10	26	25	9
		Rauduskoivu	75	2	40	26	25	25
		Hieskoivu	75	5	80	26	25	51
		Kuusi	60	0	10	22	23	3
		Hieskoivu	60	2	50	22	23	21
		Haapa	60	2	60	22	23	23
		Harmaaleppä	55	1	60	17	18	10
		Muu lehtipuu	15		970	4	8	4
	Toimenpiteet:	<i>Toimenpide</i>			<i>Kiireellisyys</i>	<i>Vuosi</i>		
		Yksittäisten puiden poisto			2005-2009	2009		
		Pienpuuston hoito			2005-2009	2009		
	Lisätiedot:	C1 Lähimetsä. Vaahteroita.						

Kuvaus: Roihuvuorentien varsi. (Viheralue 55025)  
Lehto, jossa 80-vuotiasta koivua, lisäksi haapaa, kuusta ja harmaaleppää. Pienpuustona pihlajaa, harmaaleppää, pajua, vaahteraa.

Tavoite: Turvallinen ja maisemallisesti viihtyisä metsänreuna, jossa pyritään kehittämään kerroksellisuutta.

Toimenpiteet: Yksittäisten huonokuntoisten puiden poisto, pienpuuston hoito.

29	Pinta-ala:	0.19						
	Kasvupaikka:	Tontti	Pääpuulaji:		Rauduskoivu			
	Puusto:	<i>Puulaji</i>	<i>Ikä</i>	<i>Ppa</i>	<i>Rluku</i>	<i>Lpm</i>	<i>Pituus</i>	<i>Til</i>
			<i>v</i>	<i>m2/ha</i>	<i>r/ha</i>	<i>cm</i>	<i>m</i>	<i>m3/ha</i>
		Rauduskoivu	90	10	90	37	28	107
		Kuusi	75	1	10	26	25	9
		Rauduskoivu	75	2	40	26	25	25
		Hieskoivu	75	5	80	26	25	51
		Kuusi	60	0	10	22	23	3
		Hieskoivu	60	2	50	22	23	21
		Haapa	60	2	60	22	23	23
		Harmaaleppä	55	1	60	17	18	10
		Muu lehtipuu	15		970	4	8	4

Lisätiedot: C1 Lähimetsä.

Kuvaus: Ammattikoulun tontti.  
Lehto, jossa 80-vuotiasta koivua, lisäksi haapaa, kuusta ja harmaaleppää. Pienpuustona pihlajaa, harmaaleppää, pajua, vaahteraa.

Toimenpiteet: Ei toimenpiteitä.

30	Pinta-ala:	0.32						
	Kasvupaikka:	Tuore kangas	Pääpuulaji:		Hieskoivu			
	Puusto:	<i>Puulaji</i>	<i>Ikä</i>	<i>Ppa</i>	<i>Rluku</i>	<i>Lpm</i>	<i>Pituus</i>	<i>Til</i>
			<i>v</i>	<i>m2/ha</i>	<i>r/ha</i>	<i>cm</i>	<i>m</i>	<i>m3/ha</i>
		Mänty	90	1	10	34	27	9
		Rauduskoivu	90	15	170	34	27	171
		Mänty	65	0	10	22	22	3
		Kuusi	65	2	40	22	22	19
		Rauduskoivu	65	3	90	22	22	35
		Hieskoivu	65	1	30	22	22	10
		Pihlaja	65	0	10	22	22	3
		Pihlaja	45	2	170	14	13	16
		Muu lehtipuu	10		400	4	4	1

Toimenpiteet: *Toimenpide* *Kiireellisyys* *Vuosi*  
Pienpuuston hoito 2005-2009 2009

Lisätiedot: C1 Lähimetsä. Vaahteroita.

Kuvaus: Prinsessantien eteläpuoli. (Viheralue 54008)  
Tuoreella kankaalla 80-vuotiasta koivua, lisäksi joitakin mäntyjä ja



kuusia. Pienpuustona pihlajaa, haapaa, vaahteraa.

Tavoite: Roihuvuorentien varressa puustoa kehitetään kerrokselliseksi sekametsäksi. Prinsessantien eteläpuolella huolehditaan turvallisuudesta ja tutkitaan istutusten mahdollisuus vanhemman puuston väliin ja väljempiin kohtiin. Tavoitteena on luoda eri-ikäistä puustoa kehittymään tulevaisuuden varalle. Kuivemmillä kasvupaikoilla kallion läheisyydessä suositaan mäntyä.

Toimenpiteet: Pienpuuston hoito.

31	Pinta-ala:	0.10					
	Kasvupaikka:	Joutomaa	Pääpuulaji:				
	Toimenpiteet:	<i>Toimenpide</i> Pienpuuston hoito	<i>Kiireellisyys</i> 2005-2009	<i>Vuosi</i> 2009			
	Lisätiedot:	C1 Lähimetsä.					
	Kuvaus:	Prinsessantien eteläpuoli. (Viheralue 54008) Kallioinen alue jossa muutamia pihlajia.					
		Tavoite: Kallion läheisyydessä suositaan mäntyä.					
		Toimenpiteet: Pienpuuston hoito.					

32	Pinta-ala:	0.30						
	Kasvupaikka:	Tontti	Pääpuulaji: Rauduskoivu					
	Puusto:	<i>Puulaji</i>	<i>Ikä</i> v	<i>Ppa</i> m <sup>2</sup> /ha	<i>Rluku</i> r/ha	<i>Lpm</i> cm	<i>Pituus</i> m	<i>Til</i> m <sup>3</sup> /ha
		Mänty	85	1	10	28	24	6
		Kuusi	85	2	30	29	24	19
		Rauduskoivu	85	10	150	29	24	102
		Kuusi	30	1	40	15	12	5
		Muu lehtipuu	30	1	80	15	11	8
		Pihlaja	30	1	50	15	11	5
	Lisätiedot:	C1 Lähimetsä.						
	Kuvaus:	Ammattikoulun tontti.						
		Toimenpiteet: Ei toimenpiteitä.						

33	Pinta-ala:	0.43						
	Kasvupaikka:	Tuore kangas	Pääpuulaji: Rauduskoivu					
	Puusto:	<i>Puulaji</i>	<i>Ikä</i> v	<i>Ppa</i> m <sup>2</sup> /ha	<i>Rluku</i> r/ha	<i>Lpm</i> cm	<i>Pituus</i> m	<i>Til</i> m <sup>3</sup> /ha
		Rauduskoivu	90	9	100	34	24	91
		Rauduskoivu	40	0	40	13	9	2
		Muu lehtipuu	40	0	40	13	9	2
		Pihlaja	40	2	170	13	9	10
		Haapa	13		150	6	9	1
		Muu lehtipuu	13		150	6	9	1

	Pihlaja	13	450	6	9	3
Toimenpiteet:	<i>Toimenpide</i>		<i>Kiireellisyys</i>	<i>Vuosi</i>		
	Yksittäisten puiden poisto		2005-2009	2009		
	Männyn istutus		2005-2009	2009		
	Rauduskoivun istutus		2005-2009	2009		
	Pienpuuston hoito		2005-2009	2009		

Lisätiedot: C1 Lähimetsä. Vaahteroita.

Kuvaus: Prinsessantien eteläpuoli. (Viheralue 54008)  
Tuoreella kankaalla 80-vuotiasta koivua, iso puusto aukkoista.  
Pienpuustona pihlajaa, vaahteraa, terttuseljää, pajua.

Tavoite: Roihuvuorentien varressa puustoa kehitetään kerrokselliseksi sekametsäksi. Prinsessantien eteläpuolella huolehditaan turvallisuudesta ja tutkitaan istutusten mahdollisuus vanhemman puuston väliin ja väljempiin kohtiin. Tavoitteena on luoda eri-ikäistä puustoa kehittymään tulevaisuuden varalle. Kuivemmillä kasvupaikoilla kallion läheisyydessä suositetaan mäntyä.

Toimenpiteet: Yksittäisten huonokuntoisten puiden poisto, pienpuuston hoito. Alueilta joissa isoa puustoa ei ole poistetaan kaikki pienpuusto vaahteraa lukuunottamatta. Näille alueille istutetaan mäntyä ja koivua.

---

34	Pinta-ala:	0.22						
	Kasvupaikka:	Lehtomainen kangas		Pääpuulaji:	Kuusi			
	Puusto:	<i>Puulaji</i>	<i>Ikä</i>	<i>Ppa</i>	<i>Rluku</i>	<i>Lpm</i>	<i>Pituus</i>	
			<i>v</i>	<i>m2/ha</i>	<i>r/ha</i>	<i>cm</i>	<i>m</i>	
							<i>Til</i>	
							<i>m3/ha</i>	
		Kuusi	80	21	290	30	24	231
		Rauduskoivu	90	4	40	38	26	45
		Kuusi	65	2	40	22	22	18
		Rauduskoivu	65	1	10	22	22	6
		Haapa	65	0	0	22	22	1
		Pihlaja	25	0	60	8	9	1
		Vaahtera	25	1	140	8	9	3
		Pihlaja	10		220	3	6	0
		Vaahtera	10		70	3	6	0
	Toimenpiteet:	<i>Toimenpide</i>		<i>Kiireellisyys</i>	<i>Vuosi</i>			
		Yksittäisten puiden poisto		2005-2009	2009			
		Pienpuuston hoito		2005-2009	2009			
	Lisätiedot:	C1 Lähimetsä. Vaahteroita.						
	Kuvaus:	Prinsessantien eteläpuoli. (Viheralue 54008) Lehtomaisella kankaalla 70-vuotiasta kuusta sekä koivua. Pienpuustona pihlajaa, vaahteraa, terttuseljää, taikinanmarjaa.						
		Tavoite: Roihuvuorentien varressa puustoa kehitetään kerrokselliseksi sekametsäksi. Prinsessantien eteläpuolella huolehditaan turvallisuudesta ja tutkitaan istutusten mahdollisuus vanhemman puuston väliin ja väljempiin kohtiin. Tavoitteena on luoda eri-ikäistä puustoa kehittymään tulevaisuuden varalle. Kuivemmillä kasvupaikoilla						

kallion läheisyydessä suositaan mäntyä.

Toimenpiteet: Yksittäisten huonokuntoisten puiden poisto, pienpuuston hoito. Nuorelle vaahteralle annetaan lisää tilaa.

35	Pinta-ala:	0.19					
	Kasvupaikka:	Lehtomainen kangas		Pääpuulaji:	Rauduskoivu		
	Puusto:	<i>Puulaji</i>	<i>Ikä</i>	<i>Ppa</i>	<i>Rluku</i>	<i>Lpm</i>	<i>Pituus</i>
			<i>v</i>	<i>m2/ha</i>	<i>r/ha</i>	<i>cm</i>	<i>m</i>
		Rauduskoivu	90	6	50	39	26
		Kuusi	85	1	10	35	27
		Rauduskoivu	40	0	10	19	14
		Pihlaja	40	1	50	19	14
		Raita	40	1	40	19	14
		Pihlaja	20	2	240	11	14
		Raita	20	1	60	11	14
		Muu lehtipuu	13		320	6	8
		Vaahtera	13		80	6	8
	Toimenpiteet:	<i>Toimenpide</i>		<i>Kiireellisyys</i>	<i>Vuosi</i>		
		Yksittäisten puiden poisto		2005-2009	2009		
		Pienpuuston hoito		2005-2009	2009		
		Metsälehmuksen istutus		2005-2009	2009		
	Lisätiedot:	C1 Lähimetsä. Vaahteroita.					
	Kuvaus:	Siirtolapuutarhan länsipuoli. (Viheralue 64048) Lehtomaisella kankaallajossa harvakseltaan 80-vuotiaita koivuja sekä muutama kuusi. Pienpuustona pihlajaa, vaahteraa, herukkaa, koivua, muutama jalava.					
	Toimenpiteet:	Yksittäisten huonokuntoisten puiden poisto. Pienpuuston hoito, jalaville, vaahteroille ja koivuille annetaan lisää tilaa. Avoimille alueille istutetaan muutama lehmusryhmä.					

36	Pinta-ala:	0.15					
	Kasvupaikka:	Joutomaa		Pääpuulaji:			
	Toimenpiteet:	<i>Toimenpide</i>		<i>Kiireellisyys</i>	<i>Vuosi</i>		
		Pienpuuston hoito		2005-2009	2009		
	Lisätiedot:	C1 Lähimetsä.					
	Kuvaus:	Siirtolapuutarhan länsipuoli. (Viheralue 64048) Kallioinen alue jossa muutamia mäntyjä, koivuja sekä haapoja. Pienpuustona pihlajaa, pajua, vaahteraa.					
	Toimenpiteet:	Pienpuuston hoito.					

37	Pinta-ala:	0.24		Pääpuulaji:		Haapa		
	Kasvupaikka:	Lehtomainen kangas						
	Puusto:	<i>Puulaji</i>	<i>Ikä</i>	<i>Ppa</i>	<i>Rluku</i>	<i>Lpm</i>	<i>Pituus</i>	
			<i>v</i>	<i>m2/ha</i>	<i>r/ha</i>	<i>cm</i>	<i>m</i>	
							<i>Til</i>	
							<i>m3/ha</i>	
		Kuusi	75	1	30	22	22	13
		Rauduskoivu	55	1	20	23	23	7
		Haapa	55	12	300	23	23	132
		Kuusi	45	1	20	17	18	5
		Haapa	45	4	180	17	18	34
		Muu lehtipuu	45	0	10	17	18	2
		Pihlaja	45	0	10	17	18	2
		Muu lehtipuu	15		270	6	7	2
		Vaahtera	15		30	6	7	0
	Toimenpiteet:	<i>Toimenpide</i>		<i>Kiireellisyys</i>		<i>Vuosi</i>		
		Uudistaminen viljelemällä		2005-2009		2009		
		Pienpuuston hoito		2005-2009		2009		
		Männyn istutus		2005-2009		2009		
		Metsälehmuksen istutus		2005-2009		2009		
		Vuorijalavan istutus		2005-2009		2009		
	Lisätiedot:	C1 Lähimetsä. Vaahteroita.						
	Kuvaus:	Siirtolapuutarhan länsipuoli. (Viheralue 64048) Lehtomaisella kankaalla sekava ja aukkoinen puusto. Isompana puustona koivuja kuusia sekä haapoja. Pienpuustona pihlajaa, pajuja, vaahteraa sekä jalavaa.						
		Toimenpiteet: Heikkokuntoiset koivut ja kuuset poistetaan kuvion hyväkuntoisia haaparyhmiä lukuunottamatta. Pienpuusto poistetaan lähes kokonaan jalavia ja vaahteroita lukuunottamatta. Aukkopaikkoihin istutetaan mäntyä, jalavaa ja metsälehmusta.						
38	Pinta-ala:	0.54		Pääpuulaji:		Rauduskoivu		
	Kasvupaikka:	Lehtomainen kangas						
	Puusto:	<i>Puulaji</i>	<i>Ikä</i>	<i>Ppa</i>	<i>Rluku</i>	<i>Lpm</i>	<i>Pituus</i>	
			<i>v</i>	<i>m2/ha</i>	<i>r/ha</i>	<i>cm</i>	<i>m</i>	
							<i>Til</i>	
							<i>m3/ha</i>	
		Rauduskoivu	90	18	210	33	26	201
		Hieskoivu	85	2	20	29	24	17
		Kuusi	80	1	20	29	24	12
		Kuusi	55	5	200	17	16	41
		Kuusi	30	1	40	13	11	3
		Muu lehtipuu	30	0	20	13	11	2
		Muu lehtipuu	10		150	6	7	1
		Pihlaja	10		350	6	7	2
	Toimenpiteet:	<i>Toimenpide</i>		<i>Kiireellisyys</i>		<i>Vuosi</i>		
		Harvennus		Hetä		2009		
		Pienpuuston hoito		Hetä		2009		
	Lisätiedot:	C1 Lähimetsä. Vaahteroita.						

Kuvaus: Siirtolapuutarhan länsipuoli. (Viheralue 64048)  
Lehtomaisella kankaalla 80-vuotiasta koivua sekä nuorempaa 40-vuotiasta kuusta. Pienpuustona pihlajaa, tuomea, vaahteraa, herukkaa.

Toimenpiteet: Nuoren kuusen päältä poistetaan koivuja, kuusta harvennetaan paikoitellen. Pienpuuston hoito.

40	Pinta-ala:	0.54						
	Kasvupaikka:	Tuore kangas	Pääpuulaji:		Rauduskoivu			
	Puusto:	<i>Puulaji</i>	<i>Ikä</i>	<i>Ppa</i>	<i>Rluku</i>	<i>Lpm</i>	<i>Pituus</i>	<i>Til</i>
			<i>v</i>	<i>m2/ha</i>	<i>r/ha</i>	<i>cm</i>	<i>m</i>	<i>m3/ha</i>
		Rauduskoivu	85	7	110	28	23	70
		Mänty	85	1	20	25	21	11
		Mänty	60	3	110	18	16	23
		Kuusi	60	0	10	19	17	2
		Rauduskoivu	60	1	50	19	16	12
		Haapa	60	0	10	19	16	2
		Rauduskoivu	25		50	8	11	1
		Muu lehtipuu	25		200	8	11	4
		Muu lehtipuu	15		450	5	9	3
	Toimenpiteet:	<i>Toimenpide</i>			<i>Kiireellisyys</i>	<i>Vuosi</i>		
		Uudistaminen viljelemällä			2005-2009	2009		
		Pienpuuston hoito			2005-2009	2009		
		Männyn istutus			2005-2009	2009		
	Lisätiedot:	C1 Lähimetsä.						
	Kuvaus:	Lumikintien pohjoispuoli. (Viheralue 54007) Tuoreella kankaalla harvassa asennossa 70-vuotiasta koivua, lisäksi mäntyä ja joitakin kuusia. Pienpuustona pihlajaa, haapaa, vaahteraa.						
		Tavoite: Mäntyvaltainen elinvoimainen sekametsä.						
		Toimenpiteet: Osa heikoista ja huonokuntoisesta puustosta poistetaan, ja näille kohdille istutetaan mäntyä. Koko alueelle pienpuuston hoito.						

41	Pinta-ala:	0.13						
	Kasvupaikka:	Kitumaa	Pääpuulaji:		Pihlaja			
	Puusto:	<i>Puulaji</i>	<i>Ikä</i>	<i>Ppa</i>	<i>Rluku</i>	<i>Lpm</i>	<i>Pituus</i>	<i>Til</i>
			<i>v</i>	<i>m2/ha</i>	<i>r/ha</i>	<i>cm</i>	<i>m</i>	<i>m3/ha</i>
		Mänty	60	1	50	19	16	10
		Mänty	25	0	30	12	9	1
		Muu lehtipuu	25	1	60	15	11	5
		Pihlaja	25	3	160	15	11	12
		Muu lehtipuu	10	1	70	10	13	1
		Pihlaja	10	1	170	10	13	2
	Toimenpiteet:	<i>Toimenpide</i>			<i>Kiireellisyys</i>	<i>Vuosi</i>		
		Pienpuuston hoito			2005-2009	2009		

Lisätiedot: C1 Lähimetsä.

Kuvaus: Lumikintien pohjoispuoli. Pienialainen kallio, jossa muutamia mäntyjä. Pienpuustona pihlajaa ja haapaa. (Viheralue 54078) Yleiskaavassa rakentamiseen varattua aluetta.

Toimenpiteet: Pienpuuston hoito.

42	Pinta-ala:	0.78						
	Kasvupaikka:	Lehto		Pääpuulaji:		Rauduskoivu		
	Puusto:	<i>Puulaji</i>	<i>Ikä</i>	<i>Ppa</i>	<i>Rluku</i>	<i>Lpm</i>	<i>Pituus</i>	<i>Til</i>
			<i>v</i>	<i>m2/ha</i>	<i>r/ha</i>	<i>cm</i>	<i>m</i>	<i>m3/ha</i>
		Rauduskoivu	70	9	150	27	26	102
		Hieskoivu	70	5	90	27	26	59
		Haapa	70	1	10	27	26	8
		Hieskoivu	55	2	80	18	20	21
		Haapa	55	0	10	18	20	3
		Harmaaleppä	55	3	120	18	20	30
		Raita	55	1	20	18	20	6
		Muu lehtipuu	15		3110	4	6	12

Toimenpiteet: *Toimenpide* *Kiireellisyys* *Vuosi*

Yksittäisten puiden poisto 2005-2009 2009

Pienpuuston hoito 2005-2009 2009

Kuusen istutus 2005-2009 2009

Tammen istutus 2005-2009 2009

Lisätiedot: C1 Lähimetsä. Vaahteroita.

Kuvaus: Lumikintien pohjoispuoli. (Viheralue 54007) Lehto, jossa 60-vuotiasta koivua sekä jonkinverran haapaa ja harmaaleppää. Pienpuustona runsaasti pihlajaa, harmaaleppää, pajua, haapaa, vaahteraa. Pääosiltaan linnustollisesti arvokas kohde LTJ 5/03

Toimenpiteet: Yksittäisten huonokuntoisten puiden poisto, pienpuuston hoito. Ulkoilutien varteen istutetaan paikoitellen ryhmiin tammea. Teollisuusalueen reunaan istutetaan kuusivyöhyke. Linnuston kannalta alue säilyy lehtipuuvaltaisena ja lehtipuupötkelöt voidaan jättää pystyyn alueen keskellä.

43	Pinta-ala:	1.04						
	Kasvupaikka:	Tuore kangas		Pääpuulaji:		Rauduskoivu		
	Puusto:	<i>Puulaji</i>	<i>Ikä</i>	<i>Ppa</i>	<i>Rluku</i>	<i>Lpm</i>	<i>Pituus</i>	<i>Til</i>
			<i>v</i>	<i>m2/ha</i>	<i>r/ha</i>	<i>cm</i>	<i>m</i>	<i>m3/ha</i>
		Mänty	95	1	20	30	19	10
		Rauduskoivu	95	15	150	35	27	165
		Rauduskoivu	80	4	80	24	24	41
		Hieskoivu	80	2	40	24	24	18
		Kuusi	50	5	240	16	15	41

Rauduskoivu	50	1	30	16	15	5
Muu lehtipuu	50	1	30	16	15	5
Pihlaja	50	1	30	16	15	5
Pihlaja	15		350	4	7	1

Toimenpiteet:	<i>Toimenpide</i>	<i>Kiireellisyys</i>	<i>Vuosi</i>
	Yksittäisten puiden poisto	2005-2009	2009
	Pienpuuston hoito	2005-2009	2009
	Tammen istutus	2005-2009	2009

Lisätiedot: C1 Lähimetsä.

Kuvaus: Lumikintien pohjoispuoli. Tuoreella kankaalla 80-vuotiasta koivua, kuusta ja mäntyä. Lisäksi nuorempaa kuusta. Pienpuustona pihlajaa, haapaa, vaahteraa.  
(Viheralue 54078) Yleiskaavassa rakentamiseen varattua aluetta.

Toimenpiteet: Yksittäisten huonokuntoisten puiden poisto, pienpuuston hoito. Nuorempien kuusten päältä poistetaan joitakin koivuja. Kuvion pohjoisreunalla aivan ulkoilutien varteen istutetaan paikotellen tammea ryhmiin.

44	Pinta-ala:	0.50					
	Kasvupaikka:	Kitumaa		Pääpuulaji:	Mänty		
	Puusto:	<i>Puulaji</i>	<i>Ikä</i>	<i>Ppa</i>	<i>Rluku</i>	<i>Lpm</i>	<i>Pituus</i>
			<i>v</i>	<i>m2/ha</i>	<i>r/ha</i>	<i>cm</i>	<i>m</i>
		Mänty	125	2	40	27	15
		Mänty	95	1	50	18	17
		Rauduskoivu	95	1	20	29	21
		Haapa	35	0	20	13	10
		Muu lehtipuu	35	0	10	13	10
		Pihlaja	35	1	70	13	10
		Muu lehtipuu	15		60	7	9
		Pihlaja	15		230	7	9
		Vaahtera	15		20	7	9
	Toimenpiteet:	<i>Toimenpide</i>		<i>Kiireellisyys</i>	<i>Vuosi</i>		
		Yksittäisten puiden poisto		2005-2009	2009		
		Pienpuuston hoito		2005-2009	2009		
	Lisätiedot:	C1 Lähimetsä. Vaahteroita.					
	Kuvaus:	Lumikintien pohjoispuoli. Kallioinen alue jossa vaihtelevan ikäistä mäntyä, lisäksi joitakin koivuja. Pienpuustona pihlajaa, vaahteraa, pajua. (Viheralue 54078) Yleiskaavassa rakentamiseen varattua aluetta.					
		Toimenpiteet: Yksittäisten huonokuntoisten puiden poisto, pienpuuston hoito.					

45	Pinta-ala:	0.04					
	Kasvupaikka:	Joutomaa		Pääpuulaji:	Pihlaja		
	Puusto:	<i>Puulaji</i>	<i>Ikä</i>	<i>Ppa</i>	<i>Rluku</i>	<i>Lpm</i>	<i>Pituus</i>
			<i>v</i>	<i>m2/ha</i>	<i>r/ha</i>	<i>cm</i>	<i>m</i>
							<i>Til</i>
							<i>m3/ha</i>



	Rauduskoivu	15	1	30	18	17	2
	Pihlaja	15	6	270	17	16	17
Toimenpiteet:	<i>Toimenpide</i>			<i>Kiireellisyys</i>	<i>Vuosi</i>		
	Pienpuuston hoito			2005-2009	2009		
Lisätiedot:	C1 Lähimetsä.						
Kuvaus:	Lumikintien pohjoispuoli. Pienialainen kallio, muutama mänty. Pienpuustona pihlajaa. (Viheralue 54078) Yleiskaavassa rakentamiseen varattua aluetta.						
	Toimenpiteet: Pienpuuston hoito.						
46	Pinta-ala:	0.10					
	Kasvupaikka:	Joutomaa	Pääpuulaji:				
Toimenpiteet:	<i>Toimenpide</i>			<i>Kiireellisyys</i>	<i>Vuosi</i>		
	Pienpuuston hoito			2005-2009	2009		
Lisätiedot:	C1 Lähimetsä.						
Kuvaus:	Lumikintien pohjoispuoli. Pienialainen kallio, jossa muutamia mäntyjä. Pienpuustona pihlajaa. (Viheralue 54078) Yleiskaavassa rakentamiseen varattua aluetta.						
	Toimenpiteet: Pienpuuston hoito.						
47	Pinta-ala:	0.29					
	Kasvupaikka:	Tuore kangas	Pääpuulaji: Mänty				
Puusto:	<i>Puulaji</i>	<i>Ikä</i>	<i>Ppa</i>	<i>Rluku</i>	<i>Lpm</i>	<i>Pituus</i>	<i>Til</i>
		<i>v</i>	<i>m2/ha</i>	<i>r/ha</i>	<i>cm</i>	<i>m</i>	<i>m3/ha</i>
	Mänty	95	5	50	34	24	50
	Rauduskoivu	95	3	30	34	24	31
	Mänty	80	3	80	21	20	27
	Rauduskoivu	80	3	80	21	20	27
	Kuusi	25	0	20	10	15	1
	Muu lehtipuu	25	0	20	10	13	1
	Pihlaja	25	1	160	10	13	7
	Muu lehtipuu	10		60	4	10	0
	Pihlaja	10		240	4	10	1
Toimenpiteet:	<i>Toimenpide</i>			<i>Kiireellisyys</i>	<i>Vuosi</i>		
	Yksittäisten puiden poisto			2005-2009	2009		
	Pienpuuston hoito			2005-2009	2009		
Lisätiedot:	C1 Lähimetsä. Vaahteroita.						
Kuvaus:	Lumikintien pohjoispuoli. Tuoreella kankaalla 80-vuotiasta mäntyä sekä koivua. Pienpuustona pihlajaa, vaahteraa, haapaa, tertsuselljaa. (Viheralue 54078) Yleiskaavassa rakentamiseen varattua aluetta.						
	Toimenpiteet: Yksittäisten huonokuntoisten puiden poisto, pienpuuston hoito.						

48	Pinta-ala:	0.51						
	Kasvupaikka:	Tuore kangas	Pääpuulaji:		Muu lehtipuu			
	Puusto:	<i>Puulaji</i>	<i>Ikä</i>	<i>Ppa</i>	<i>Rluku</i>	<i>Lpm</i>	<i>Pituus</i>	<i>Til</i>
			<i>v</i>	<i>m2/ha</i>	<i>r/ha</i>	<i>cm</i>	<i>m</i>	<i>m3/ha</i>
		Rauduskoivu	50	2	70	20	18	17
		Haapa	50	2	70	20	18	17
		Haapa	30	1	60	14	12	5
		Muu lehtipuu	30	1	60	14	12	5
		Pihlaja	30	1	90	14	12	8
		Raita	30	1	90	14	12	8
		Haapa	15		100	7	11	2
		Muu lehtipuu	15		400	7	11	6
		Rauduskoivu	90	1	10	36	25	12
	Toimenpiteet:	<i>Toimenpide</i>			<i>Kiireellisyys</i>	<i>Vuosi</i>		
		Yksittäisten puiden poisto			2005-2009	2009		
		Pienpuuston hoito			Heti	2009		
	Lisätiedot:	C1 Lähimetsä. Vaahteroita.						
	Kuvaus:	Lumikintien pohjoispuoli. Tuoreella kankaalla harvakseltaa 80-vuotiaita koivuja, lisäksi nuorempaa koivua sekä haapaa. Pienpuustona pihlajaa, haapaa, koivua, vaahteraa, pajua. Puusto aukkoista. (Viheralue 54078) Yleiskaavassa rakentamiseen varattua aluetta.						
		Toimenpiteet: Yksittäisten huonokuntoisten puiden poisto. Pienpuuston hoito vaahteraa suosien.						
49	Pinta-ala:	0.27						
	Kasvupaikka:	Lehtomainen kangas	Pääpuulaji:		Rauduskoivu			
	Puusto:	<i>Puulaji</i>	<i>Ikä</i>	<i>Ppa</i>	<i>Rluku</i>	<i>Lpm</i>	<i>Pituus</i>	<i>Til</i>
			<i>v</i>	<i>m2/ha</i>	<i>r/ha</i>	<i>cm</i>	<i>m</i>	<i>m3/ha</i>
		Kuusi	90	1	10	35	27	12
		Rauduskoivu	90	18	190	35	27	204
		Kuusi	55	4	180	18	14	32
		Muu lehtipuu	55	0	20	18	14	3
		Kuusi	30	0	50	11	8	2
		Muu lehtipuu	30	0	20	11	8	1
		Pihlaja	30	1	90	11	8	4
		Muu lehtipuu	10		60	3	6	0
		Pihlaja	10		240	3	6	1
	Toimenpiteet:	<i>Toimenpide</i>			<i>Kiireellisyys</i>	<i>Vuosi</i>		
		Yksittäisten puiden poisto			2005-2009	2009		
		Pienpuuston hoito			2005-2009	2009		
		Tammen istutus			2005-2009	2009		
	Lisätiedot:	C1 Lähimetsä. Vaahteroita.						
	Kuvaus:	Lumikintien pohjoispuoli. Lehtomaisella kankaalla 80-vuotiasta koivua sekä kuusta, lisäksi nuorempaa kuusta. Pienpuustona pihlajaa, vaahteraa. (Viheralue 54078) Yleiskaavassa rakentamiseen varattua aluetta.						

Toimenpiteet: Yksittäisten huonokuntoisten puiden poisto, pienpuuston hoito. Ulkoilutien reunaan istutetaan muutamia tammiryhmiä.

50	Pinta-ala:	0.53						
	Kasvupaikka:	Lehtomainen kangas	Pääpuulaji:		Mänty			
	Puusto:	<i>Puulaji</i>	<i>Ikä</i>	<i>Ppa</i>	<i>Rluku</i>	<i>Lpm</i>	<i>Pituus</i>	<i>Til</i>
			<i>v</i>	<i>m2/ha</i>	<i>r/ha</i>	<i>cm</i>	<i>m</i>	<i>m3/ha</i>
		Mänty	95	2	20	35	25	20
		Rauduskoivu	95	10	100	35	25	106
		Mänty	70	1	40	21	20	14
		Kuusi	70	1	20	21	20	6
		Rauduskoivu	70	1	40	21	20	14
		Hieskoivu	70	2	50	21	20	16
		Pihlaja	70	1	20	21	20	5
		Muu lehtipuu	10		100	7	9	1
		Pihlaja	10		400	7	9	4
	Toimenpiteet:	<i>Toimenpide</i>			<i>Kiireellisyys</i>	<i>Vuosi</i>		
		Pienpuuston hoito			2005-2009	2009		
	Lisätiedot:	C1 Lähimetsä. Vaahteroita.						
	Kuvaus:	Roihuvuorentien varsi. Lehtomaisella kankaalla 80-vuotiasta koivua, lisäksi jotakin mäntyjä ja kuusia. Pienpuustona runsaasti pihlajaa lisäksi vaahteraa sekä tammea. Itäosaltaan kuuluu linnustollisesti arvokkaaseen kohteeseen LTJ 5/03 (Viheralue 54078) Yleiskaavassa rakentamiseen varattua aluetta.						
		Toimenpiteet: Pienpuuston hoito, jossa jätetään tiheikköjä lintujen suojapaikoiksi.						
51	Pinta-ala:	0.40						
	Kasvupaikka:	Tuore kangas	Pääpuulaji:		Mänty			
	Puusto:	<i>Puulaji</i>	<i>Ikä</i>	<i>Ppa</i>	<i>Rluku</i>	<i>Lpm</i>	<i>Pituus</i>	<i>Til</i>
			<i>v</i>	<i>m2/ha</i>	<i>r/ha</i>	<i>cm</i>	<i>m</i>	<i>m3/ha</i>
		Mänty	120	2	20	37	24	24
		Kuusi	90	0	0	37	26	2
		Rauduskoivu	90	1	10	37	25	9
		Mänty	70	1	30	22	19	9
		Rauduskoivu	70	2	40	22	20	13
		Pihlaja	30	2	180	13	13	14
		Vaahtera	30	0	20	13	13	2
	Toimenpiteet:	<i>Toimenpide</i>			<i>Kiireellisyys</i>	<i>Vuosi</i>		
		Pienpuuston hoito			2005-2009	2009		
	Lisätiedot:	C1 Lähimetsä. Vaahteroita.						
	Kuvaus:	Roihuvuorentien varsi. Aukkoisen alue jossa tuoreella kankaalla 90-vuotiasta koivua, mäntyä sekä muutama kuusi. Pienpuustona pihlajaa, vaahteraa, koivua. Linnustollisesti arvokasta kohdetta LTJ 5/03 (Viheralue 54078) Yleiskaavassa rakentamiseen varattua aluetta.						

Toimenpiteet: Pienpuuston hoito ja kaksi kuollutta koivua poistetaan.

52	Pinta-ala:	0.23					
	Kasvupaikka:	Joutomaa		Pääpuulaji:			
	Lisätiedot:	C1 Lähimetsä. Vaahteroita.					
	Kuvaus:	Prinsessantien eteläpuoli. (Viheralue 54008) Kallioinen alue jossa muutamia pihlajia, haapoja ja vaahteroita.					

Toimenpiteet: Ei toimenpiteitä.

53	Pinta-ala:	0.46						
	Kasvupaikka:	Lehtomainen kangas		Pääpuulaji:		Muu lehtipuu		
	Puusto:	<i>Puulaji</i>	<i>Ikä</i>	<i>Ppa</i>	<i>Rluku</i>	<i>Lpm</i>	<i>Pituus</i>	
			<i>v</i>	<i>m2/ha</i>	<i>r/ha</i>	<i>cm</i>	<i>m</i>	
							<i>Til</i>	
							<i>m3/ha</i>	
		Mänty	115	1	10	33	23	12
		Rauduskoivu	90	2	30	33	25	25
		Rauduskoivu	55	1	30	22	20	10
		Hieskoivu	55	1	40	22	20	12
		Haapa	55	0	10	22	20	2
		Muu lehtipuu	30	1	50	15	10	4
		Pihlaja	30	1	50	15	10	4
		Muu lehtipuu	13		200	8	8	2
		Vaahtera	13		200	8	8	2

Toimenpiteet:	<i>Toimenpide</i>	<i>Kiireellisyys</i>	<i>Vuosi</i>
	Männyn täydennysistutus	2005-2009	2009
	Pienpuuston hoito	2005-2009	2009

Lisätiedot: C1 Lähimetsä. Vaahteroita.

Kuvaus: Roihuvuorentien varsi. (Viheralue 54008)  
Kapea kaistale asutuksen ja Roihuvuorentien välissä. Lehtomaisella kankaalla harvakseltaan 80-vuotiaita koivuja. Pienpuustona haapaa, pihlajaa, vaahteraa. Osin avointa aluetta.

Toimenpiteet: Pienpuuston hoito. Avoimille alueille istutetaan kookkaita männyntaimia.

54	Pinta-ala:	0.43						
	Kasvupaikka:	Tuore kangas		Pääpuulaji:		Rauduskoivu		
	Puusto:	<i>Puulaji</i>	<i>Ikä</i>	<i>Ppa</i>	<i>Rluku</i>	<i>Lpm</i>	<i>Pituus</i>	
			<i>v</i>	<i>m2/ha</i>	<i>r/ha</i>	<i>cm</i>	<i>m</i>	
							<i>Til</i>	
							<i>m3/ha</i>	
		Mänty	95	3	50	30	21	32
		Rauduskoivu	95	4	50	34	25	46
		Mänty	70	2	60	21	22	20
		Kuusi	70	0	10	22	22	3
		Rauduskoivu	70	3	80	22	22	29
		Haapa	70	1	20	22	22	6

Haapa	50	1	40	17	15	7
Muu lehtipuu	50	0	20	17	15	3
Muu lehtipuu	20		500	7	11	7

Toimenpiteet:	<i>Toimenpide</i>	<i>Kiireellisyys</i>	<i>Vuosi</i>
	Yksittäisten puiden poisto	2005-2009	2009
	Pienpuuston hoito	2005-2009	2009

Lisätiedot: C1 Lähimetsä. Vaahteroita.

Kuvaus: Prinsessantien eteläpuoli. (Viheralue 54008)  
Tuoreella kankaalla 80-vuotiasta mäntyä sekä koivua, lisäksi nuorempaa haapaa. Pienpuustona pihlajaa, vaahteraa, haapaa.

Tavoite: Prinsessantien eteläpuolella huolehditaan turvallisuudesta ja tutkitaan istutusten mahdollisuus vanhemman puuston väliin ja väljempään kohtiin. Tavoitteena on luoda eri-ikäistä puustoa kehittymään tulevaisuuden varalle. Kuivemmilla kasvupaikoilla kallion läheisyydessä suositaan mäntyä.

Toimenpiteet. Yksittäisten huonokuntoisten puiden poisto, pienpuuston hoito. Lisää tilaa annetaan nuorelle vaahteralle.

55	Pinta-ala:	0.39					
	Kasvupaikka:	Joutomaa		Pääpuulaji:			
	Toimenpiteet:	<i>Toimenpide</i>		<i>Kiireellisyys</i>	<i>Vuosi</i>		
		Pienpuuston hoito		2005-2009	2009		
	Lisätiedot:	C1 Lähimetsä.					
	Kuvaus:	Siirtolapuutarhan länsipuoli. (Viheralue 64048) Kallioinen alue jossa muutama mänty. Pienpuustona muutamia pihlajaryhmiä.					
	Toimenpiteet:	Pienpuuston hoito.					

56	Pinta-ala:	0.35					
	Kasvupaikka:	Kuivahko kangas		Pääpuulaji:	Mänty		
	Puusto:	<i>Puulaji</i>	<i>Ikä</i>	<i>Ppa</i>	<i>Rluku</i>	<i>Lpm</i>	<i>Pituus</i>
			<i>v</i>	<i>m2/ha</i>	<i>r/ha</i>	<i>cm</i>	<i>m</i>
		Mänty	90	1	20	26	19
		Rauduskoivu	95	1	10	39	26
		Haapa	40	1	50	13	12
		Muu lehtipuu	40	0	20	13	12
		Pihlaja	40	0	30	13	12
	Toimenpiteet:	<i>Toimenpide</i>		<i>Kiireellisyys</i>	<i>Vuosi</i>		
		Yksittäisten puiden poisto		2005-2009	2009		
		Pienpuuston hoito		2005-2009	2009		
	Lisätiedot:	C1 Lähimetsä. Vaahteroita.					
	Kuvaus:	Punahilkantie 14 itäpuoli. (Viheralue 64048)					

Kallioinen alue jossa muutamia mäntyjä, haaparyhmiä. Pienpuustona pihlajaa, pajua, terttuseljaa.

Toimenpiteet: Yksittäisten huonokuntoisten puiden poisto, pienpuuston hoito. Paikoitellen männyn istutus avoimille alueille..

57	Pinta-ala:	0.14						
	Kasvupaikka:	Lehtomainen kangas		Pääpuulaji:	Rauduskoivu			
	Puusto:	<i>Puulaji</i>	<i>Ikä</i>	<i>Ppa</i>	<i>Rluku</i>	<i>Lpm</i>	<i>Pituus</i>	<i>Til</i>
			<i>v</i>	<i>m2/ha</i>	<i>r/ha</i>	<i>cm</i>	<i>m</i>	<i>m3/ha</i>
		Rauduskoivu	90	11	160	30	24	119
		Muu lehtipuu	25		50	7	11	1
		Pihlaja	25		260	7	11	3
	Toimenpiteet:	<i>Toimenpide</i>		<i>Kiireellisyys</i>	<i>Vuosi</i>			
		Yksittäisten puiden poisto		2005-2009	2009			
		Pienpuuston hoito		2005-2009	2009			
	Lisätiedot:	C1 Lähimetsä. Vaahteroita.						
	Kuvaus:	Siirtolapuutarhan länsipuoli. (Viheralue 64048) Lehtomaisella kankaalla muutama 80-vuotias koivu. Pienpuustona pihlajaa, pajua, vaahteraa, jalavaa.						
		Tavoite: Jalopuumetsikkö						
		Toimenpiteet: Yksittäisten huonokuntoisten puiden poisto, pienpuuston hoito. Jalaville annetaan lisää tilaa. Kuviolle istutetaan muutamia jalavaryhmiä.						
58	Pinta-ala:	0.23						
	Kasvupaikka:	Lehtomainen kangas		Pääpuulaji:	Haapa			
	Puusto:	<i>Puulaji</i>	<i>Ikä</i>	<i>Ppa</i>	<i>Rluku</i>	<i>Lpm</i>	<i>Pituus</i>	<i>Til</i>
			<i>v</i>	<i>m2/ha</i>	<i>r/ha</i>	<i>cm</i>	<i>m</i>	<i>m3/ha</i>
		Rauduskoivu	70	3	70	24	25	36
		Haapa	70	2	50	24	25	24
		Rauduskoivu	50	1	70	16	20	10
		Haapa	50	10	540	16	20	84
		Muu lehtipuu	50	1	70	16	20	10
		Haapa	30	1	190	8	13	4
		Muu lehtipuu	30	1	190	8	13	4
		Haapa	10		140	6	13	1
		Muu lehtipuu	10		420	6	13	4
	Toimenpiteet:	<i>Toimenpide</i>		<i>Kiireellisyys</i>	<i>Vuosi</i>			
		Uudistaminen viljelemällä		2005-2009	2009			
		Pienpuuston hoito		2005-2009	2009			
	Lisätiedot:	C1 Lähimetsä. Vaahteroita.						
	Kuvaus:	Siirtolapuutarhan länsipuoli. (Viheralue 64048) Lehtomaisella kankaalla harvakseltaan huonokuntoista 60-vuotiasta haapaa sekä koivua. Pienpuustona pihlajaa, haapaa, tuomea, pa-						

jua, vaahteraa.

Tavoite: Uusi elinvoimainen sekametsä kuivuuteen kuolleiden puiden tilalle.

Toimenpiteet: Huonokuntoiset koivut poistetaan. Haaparyhmät jäävät ja joitakin maisemapuita jätetään. Pienpuusto poistetaan lähes kokonaan. Männyn ja jalavan istutus.

60	Pinta-ala:	0.74						
	Kasvupaikka:	Kitumaa	Pääpuulaji:		Mänty			
	Puusto:	<i>Puulaji</i>	<i>Ikä</i>	<i>Ppa</i>	<i>Rluku</i>	<i>Lpm</i>	<i>Pituus</i>	<i>Til</i>
			<i>v</i>	<i>m2/ha</i>	<i>r/ha</i>	<i>cm</i>	<i>m</i>	<i>m3/ha</i>
		Mänty	125	1	10	32	15	6
		Rauduskoivu	90	1	10	30	20	6
		Mänty	75	1	40	19	10	7
		Rauduskoivu	60	1	60	18	13	9
		Mänty	35	0	50	11	5	2
		Rauduskoivu	20		50	8	9	1
		Muu lehtipuu	20		50	8	9	1
		Pihlaja	20		60	8	9	1
	Lisätiedot:	C1 Lähimetsä. Katajia.						
	Kuvaus:	Vuorenpelikontien länsipuoli. (Viheralue 54007) Kallioinen alue, jossa harvakseltaan vaihtelevan ikäistä mäntyä. Lisäksi joitakin koivuja. Pienpuustona pihlajaa, koivua, haapaa, katajia, mäntyä. Linnustollisesti arvokas kohde LTJ 4/03.						

Toimenpiteet: Ei toimenpiteitä.

61	Pinta-ala:	0.30						
	Kasvupaikka:	Muu maa	Pääpuulaji:					
	Lisätiedot:	E Erityisalue.						
	Kuvaus:	Vuorenpelikontien länsipuoli. (Viheralue 54007) Koira-aitaus. Linnustollisesti arvokas kohde LTJ 4/03.						

Toimenpiteet: Ei toimenpiteitä.

62	Pinta-ala:	0.44						
	Kasvupaikka:	Lehtomainen kangas	Pääpuulaji:		Rauduskoivu			
	Puusto:	<i>Puulaji</i>	<i>Ikä</i>	<i>Ppa</i>	<i>Rluku</i>	<i>Lpm</i>	<i>Pituus</i>	<i>Til</i>
			<i>v</i>	<i>m2/ha</i>	<i>r/ha</i>	<i>cm</i>	<i>m</i>	<i>m3/ha</i>
		Rauduskoivu	80	8	110	30	26	89
		Haapa	80	1	10	30	26	10
		Kuusi	60	1	10	24	24	8
		Rauduskoivu	60	6	130	24	24	62
		Hieskoivu	60	4	90	24	24	42
		Harmaaleppä	60	1	30	24	24	14
		Raita	60	1	30	24	24	14

	Muu lehtipuu	15	200	6	12	2
	Muu lehtipuu	10	300	4	8	1
Toimenpiteet:	<i>Toimenpide</i>		<i>Kiireellisyys</i>	<i>Vuosi</i>		
	Harvennus		2005-2009	2009		
	Pienpuuston hoito		2005-2009	2009		
Lisätiedot:	C1 Lähimetsä. Vaahteroita.					
Kuvaus:	Lumikintien länsipuoli. (Viheralue 54007) Lehtomaisella kankaalla 60-vuotiasta koivua, lisäksi joitakin haapoja ja harmaaleppiä. Pienpuustona runsaasti haapaa, pihlajaa, pajua. Linnustollisesti arvokas kohde LTJ 4/03.					

Toimenpiteet: Puuston kevyt harvennus ja pienpuuston hoito.

63	Pinta-ala:	1.10						
	Kasvupaikka:	Lehtomainen kangas		Pääpuulaji:	Rauduskoivu			
	Puusto:	<i>Puulaji</i>	<i>Ikä</i>	<i>Ppa</i>	<i>Rluku</i>	<i>Lpm</i>	<i>Pituus</i>	<i>Til</i>
			<i>v</i>	<i>m2/ha</i>	<i>r/ha</i>	<i>cm</i>	<i>m</i>	<i>m3/ha</i>
		Mänty	95	4	60	29	24	42
		Kuusi	95	7	110	29	27	87
		Rauduskoivu	95	13	150	33	27	142
		Kuusi	80	3	80	22	24	37
		Hieskoivu	80	1	30	22	24	10
		Haapa	80	1	30	22	24	10
		Kuusi	30	1	70	10	14	3
		Muu lehtipuu	30	1	110	10	13	4
		Muu lehtipuu	15		1190	2	4	1
	Toimenpiteet:	<i>Toimenpide</i>		<i>Kiireellisyys</i>	<i>Vuosi</i>			
		Yksittäisten puiden poisto		2005-2009	2009			
		Pienpuuston hoito		2005-2009	2009			
	Lisätiedot:	C1 Lähimetsä.						
	Kuvaus:	Vuoreneikontien länsipuoli. (Viheralue 54007) Lehtomaisella kankaalla 90-vuotiasta koivua, kuusta ja mäntyä. Lisäksi joitakin haapoja. Pienpuustona runsaasti pihlajaa, haapaa, pajua, harmaaleppää. Linnustollisesti arvokas kohde LTJ 4/03.						
		Toimenpiteet: Yksittäisten huonokuntoisten puiden poisto, pienpuuston hoito. Kosteaa painanne jätetään toimenpiteiden ulkopuolelle.						

64	Pinta-ala:	0.62						
	Kasvupaikka:	Kuivahko kangas		Pääpuulaji:	Mänty			
	Puusto:	<i>Puulaji</i>	<i>Ikä</i>	<i>Ppa</i>	<i>Rluku</i>	<i>Lpm</i>	<i>Pituus</i>	<i>Til</i>
			<i>v</i>	<i>m2/ha</i>	<i>r/ha</i>	<i>cm</i>	<i>m</i>	<i>m3/ha</i>
		Mänty	95	5	110	25	18	48
		Rauduskoivu	95	2	40	28	22	21
		Mänty	70	2	90	17	17	17



Rauduskoivu	70	1	60	18	17	12
Rauduskoivu	55	1	40	18	17	8
Haapa	55	1	60	18	17	12
Muu lehtipuu	30	3	290	11	12	15
Haapa	15		150	5	7	1
Muu lehtipuu	15		350	5	7	2

Toimenpiteet:	<i>Toimenpide</i>	<i>Kiireellisyys</i>	<i>Vuosi</i>
	Yksittäisten puiden poisto	2005-2009	2009
	Pienpuuston hoito	2005-2009	2009

Lisätiedot: C1 Lähimetsä. Tammiä. Vaahteroita.

Kuvaus: Lumikintien länsipuoli. (Viheralue 54007)  
 Kuivahkolla kankaalla 80-vuotiasta mäntyä sekä jonkin verran koi-  
 vua sekä haapaa. Pienpuustona pihlajaa, pajua, vaahteraa, tam-  
 mea.

Toimenpiteet: Yksittäisten huonokuntoisten puiden poisto, pien-  
 puuston hoito. Kuvion pohjoisosa jätetään ilman toimenpiteitä.

65	Pinta-ala:	1.01					
	Kasvupaikka:	Kitumaa		Pääpuulaji:	Mänty		
	Puusto:	<i>Puulaji</i>	<i>Ikä</i>	<i>Ppa</i>	<i>Rluku</i>	<i>Lpm</i>	<i>Pituus</i>
			<i>v</i>	<i>m2/ha</i>	<i>r/ha</i>	<i>cm</i>	<i>m</i>
		Mänty	115	1	30	24	13
		Mänty	20		0	6	7
		Rauduskoivu	20	0	0	12	12
		Haapa	20	0	0	12	12
		Pihlaja	20	0	10	12	11
	Toimenpiteet:	<i>Toimenpide</i>		<i>Kiireellisyys</i>	<i>Vuosi</i>		
		Yksittäisten puiden poisto		2005-2009	2009		
		Pienpuuston hoito		2005-2009	2009		

Lisätiedot: C1 Lähimetsä.

Kuvaus: Lumikintien länsipuoli. (Viheralue 54007)  
 Kallioinen alue jossa muutamia 100-vuotiaita mäntyjä, joista suurin  
 osa pystyyn kuollutta. Pienpuustona pihlajaa, pajua, vaahteraa sekä  
 muutama omenapuu.

Toimenpiteet: Yksittäisten huonokuntoisten puiden poisto, pien-  
 puuston hoito. Hahmokkaat mäntykelot jätetään pystyyn.

66	Pinta-ala:	0.22					
	Kasvupaikka:	Kitumaa		Pääpuulaji:	Mänty		
	Puusto:	<i>Puulaji</i>	<i>Ikä</i>	<i>Ppa</i>	<i>Rluku</i>	<i>Lpm</i>	<i>Pituus</i>
			<i>v</i>	<i>m2/ha</i>	<i>r/ha</i>	<i>cm</i>	<i>m</i>
		Mänty	125	2	50	24	15
		Haapa	25	1	160	11	13
		Pihlaja	25	0	40	11	13
	Toimenpiteet:	<i>Toimenpide</i>		<i>Kiireellisyys</i>	<i>Vuosi</i>		

Yksittäisten puiden poisto	2005-2009	2009
Pienpuuston hoito	2005-2009	2009

Lisätiedot: C1 Lähimetsä. Vaahteroita.

Kuvaus: Lumikintien länsipuoli. (Viheralue 54007)  
Kallioinen alue, jossa vaihtelevan ikäistä mäntyä ja joitakin haapoja.  
Pienpuustona pihlajaa, vaahteraa, haapaa.

Toimenpiteet: Yksittäisten huonokuntoisten puiden poisto, pienpuuston hoito. Hahmokkaat mäntykelot jätetään pystyyn.

67	Pinta-ala:	0.15						
	Kasvupaikka:	Tuore kangas	Pääpuulaji:		Mänty			
	Puusto:	<i>Puulaji</i>	<i>Ikä</i>	<i>Ppa</i>	<i>Rluku</i>	<i>Lpm</i>	<i>Pituus</i>	<i>Til</i>
			<i>v</i>	<i>m2/ha</i>	<i>r/ha</i>	<i>cm</i>	<i>m</i>	<i>m3/ha</i>
		Mänty	90	8	100	31	24	83
		Kuusi	90	4	50	31	24	42
		Rauduskoivu	90	4	50	31	24	40
		Mänty	75	0	10	20	17	3
		Rauduskoivu	75	0	10	20	17	3
		Muu lehtipuu	75	0	10	20	17	2
		Vaahtera	75	0	10	20	17	2
	Toimenpiteet:	<i>Toimenpide</i>			<i>Kiireellisyys</i>	<i>Vuosi</i>		
		Yksittäisten puiden poisto			2005-2009	2009		
		Pienpuuston hoito			2005-2009	2009		
	Lisätiedot:	C1 Lähimetsä. Vaahteroita.						
	Kuvaus:	Lumikintien länsipuoli. (Viheralue 54033) Kapea metsäkaistale tontin ja kentän välissä. Tuoreella kankaalla 80-vuotiasta mäntyä, kuusta sekä koivua. Pienpuustona pihlajaa, vaahteraa, pajua sekä yksi omenapuu.						
		Tavoite: Mäntyvaltaista varttunutta sekametsää hoidetaan elinvoimaisena ja turvallisuus huomioon ottaen.						
		Toimenpiteet: Yksittäisten huonokuntoisten puiden poisto, pienpuuston hoito. Nuorelle vaahteralle annetaan lisää tilaa.						

67.1	Pinta-ala:	0.05						
	Kasvupaikka:	Tuore kangas	Pääpuulaji:		Mänty			
	Puusto:	<i>Puulaji</i>	<i>Ikä</i>	<i>Ppa</i>	<i>Rluku</i>	<i>Lpm</i>	<i>Pituus</i>	<i>Til</i>
			<i>v</i>	<i>m2/ha</i>	<i>r/ha</i>	<i>cm</i>	<i>m</i>	<i>m3/ha</i>
		Mänty	90	8	100	31	24	83
		Kuusi	90	4	50	31	24	42
		Rauduskoivu	90	4	50	31	24	40
		Mänty	75	0	10	20	17	3

Rauduskoivu	75	0	10	20	17	3
Muu lehtipuu	75	0	10	20	17	2
Vaahtera	75	0	10	20	17	2

Toimenpiteet:	<i>Toimenpide</i>	<i>Kiireellisyys</i>	<i>Vuosi</i>
	Yksittäisten puiden poisto	2005-2009	2009
	Pienpuuston hoito	2005-2009	2009

Lisätiedot: C1 Lähimetsä. Vaahteroita.

Kuvaus: Lumikintien länsipuoli. (Viheralue 54033)  
Kapea metsäkaistale tonttien välissä. Tuoreella kankaalla 80-vuotiasta mäntyä, kuusta sekä koivua. Pienpuustona pihlajaa, vaahteraa, pajua

Tavoite: Mäntyvaltaista varttunutta sekametsää hoidetaan elinvoimaisena ja turvallisuus huomioon ottaen.

Toimenpiteet: Yksittäisten huonokuntoisten puiden poisto, pienpuuston hoito.

68	Pinta-ala:	0.10					
	Kasvupaikka:	Tuore kangas		Pääpuulaji:	Rauduskoivu		
	Puusto:	<i>Puulaji</i>	<i>Ikä</i>	<i>Ppa</i>	<i>Rluku</i>	<i>Lpm</i>	<i>Pituus</i>
			<i>v</i>	<i>m2/ha</i>	<i>r/ha</i>	<i>cm</i>	<i>m</i>
		Rauduskoivu	86	2	20	34	26
		Kuusi	26	0	30	13	9
		Pihlaja	26	2	160	13	9
		Raita	26	1	80	13	9
		Pihlaja	6		400	4	4
		Raita	6		80	4	4
		Vaahtera	6		30	4	4
	Toimenpiteet:	<i>Toimenpide</i>		<i>Kiireellisyys</i>	<i>Vuosi</i>		
		Yksittäisten puiden poisto		Heti	2009		
		Pienpuuston hoito		2009-2013	2009		
	Lisätiedot:	C1 Lähimetsä. Vaahteroita.					
	Kuvaus:	Siirtolapuutarhan länsipuoli. (Viheralue 64048) Tuoreella kankaalla kuivuustuhojen korjuun jäljiltä harvakseltaan 80-vuotiaita koivuja. Pienpuustona pihlajaa, pajua.					
		Toimenpiteet: Yksittäiset heikkokuntoiset puut poistetaan, pienpuusto poistetaan istutettavilta alueilta. Männyn ja jalavan istutus ryhmiin.					

69	Pinta-ala:	0.15					
	Kasvupaikka:	Tuore kangas		Pääpuulaji:	Pihlaja		
	Puusto:	<i>Puulaji</i>	<i>Ikä</i>	<i>Ppa</i>	<i>Rluku</i>	<i>Lpm</i>	<i>Pituus</i>
			<i>v</i>	<i>m2/ha</i>	<i>r/ha</i>	<i>cm</i>	<i>m</i>
		Haapa	35	1	90	13	8
		Pihlaja	35	5	370	13	8

Rauduskoivu	20	30	7	11	0
Haapa	20	100	7	11	1
Muu lehtipuu	20	80	7	11	1
Pihlaja	20	280	7	11	4
Vaahtera	20	30	7	11	0

Toimenpiteet:	<i>Toimenpide</i>	<i>Kiireellisyys</i>	<i>Vuosi</i>
	Yksittäisten puiden poisto	2005-2009	2009
	Pienpuuston hoito	2005-2009	2009

Lisätiedot: C1 Lähimetsä. Vaahteroita.

Kuvaus: Siirtolapuutarhan eteläpuoli. (Viheralue 64001)  
Tuoreella kankaalla osin kallioinen alue 30-vuotiasta haapaa sekä pihlajaa. Pienpuustona vaahteraa, pihlajaa, pajua, tuomea.

Toimenpiteet: Yksittäisten huonokuntoisten puiden poisto. Pienpuuston hoito vaahteraa suosien.

70	Pinta-ala:	0.30						
	Kasvupaikka:	Lehto	Pääpuulaji:		Haapa			
	Puusto:	<i>Puulaji</i>	<i>Ikä</i>	<i>Ppa</i>	<i>Rluku</i>	<i>Lpm</i>	<i>Pituus</i>	<i>Til</i>
			<i>v</i>	<i>m2/ha</i>	<i>r/ha</i>	<i>cm</i>	<i>m</i>	<i>m3/ha</i>
		Kuusi	65	0	10	26	23	5
		Rauduskoivu	65	3	60	26	23	34
		Raita	65	2	40	26	23	19
		Haapa	65	4	70	26	23	39
		Hieskoivu	50	2	60	19	20	16
		Haapa	50	3	90	19	20	25
		Harmaaleppä	50	1	50	19	20	12
		Raita	50	3	110	19	20	29
		Muu lehtipuu	15		690	4	8	4
	Toimenpiteet:	<i>Toimenpide</i>			<i>Kiireellisyys</i>	<i>Vuosi</i>		
		Yksittäisten puiden poisto			2005-2009	2009		
		Pienpuuston hoito			2005-2009	2009		

Lisätiedot: C1 Lähimetsä. Vaahteroita.

Kuvaus: Siirtolapuutarhan eteläpuoli. (Viheralue 64001)  
Lehto jossa 55-vuotiasta koivua sekä haapaa, lisäksi joitakin pajuja sekä tervaleppiä. Puusto osin aukkoinen. Pienpuustona pihlajaa, vaahteraa, tuomea, jalavaa ja pajua.

Toimenpiteet: Yksittäisten huonokuntoisten puiden poisto, poistetaan lähinnä huonokuntoisia pajuja. Pienpuuston hoito, tilaa annetaan jalaville. Puustoltaan väljempään kohtiin istutetaan jalavaryhmiä. Osa raidoista jätetään maapuiksi luonnon monimuotoisuuden edistämiseksi.

71	Pinta-ala:	0.89						
	Kasvupaikka:	Lehto	Pääpuulaji:			Rauduskoivu		
	Puusto:	<i>Puulaji</i>	<i>Ikä</i>	<i>Ppa</i>	<i>Rluku</i>	<i>Lpm</i>	<i>Pituus</i>	<i>Til</i>
			<i>v</i>	<i>m2/ha</i>	<i>r/ha</i>	<i>cm</i>	<i>m</i>	<i>m3/ha</i>
		Rauduskoivu	60	10	290	22	22	108
		Hieskoivu	60	4	120	22	22	46
		Hieskoivu	50	6	210	19	20	54
		Muu lehtipuu	50	0	10	19	20	3
		Hieskoivu	15		240	6	9	2
		Muu lehtipuu	15		210	6	9	2
		Pihlaja	15		120	6	9	1
		Vaahtera	15		30	6	9	0
	Toimenpiteet:	<i>Toimenpide</i>			<i>Kiireellisyys</i>	<i>Vuosi</i>		
		Pienpuuston hoito			2005-2009	2009		
	Lisätiedot:	C1 Lähimetsä. Vaahteroita.						
	Kuvaus:	Siirtolapuutarhan eteläpuoli. (Viheralue 64001) Lehto, jossa 50-vuotiasta koivua, lisäksi joitakin pajuja, harmaaleppiä sekä haapaa. Pienpuustona koivua, haapaa, pihlajaa, tuomea, terttuseljää sekä pajuja.						
		Toimenpiteet: Pienpuuston hoito.						
72	Pinta-ala:	0.14						
	Kasvupaikka:	Lehtomainen kangas	Pääpuulaji:			Hieskoivu		
	Puusto:	<i>Puulaji</i>	<i>Ikä</i>	<i>Ppa</i>	<i>Rluku</i>	<i>Lpm</i>	<i>Pituus</i>	<i>Til</i>
			<i>v</i>	<i>m2/ha</i>	<i>r/ha</i>	<i>cm</i>	<i>m</i>	<i>m3/ha</i>
		Hieskoivu	45	9	510	15	14	58
		Muu lehtipuu	45	2	130	15	14	15
		Haapa	45	5	210	17	18	40
		Muu lehtipuu	20		370	8	12	9
		Muu lehtipuu	10		560	6	11	6
	Toimenpiteet:	<i>Toimenpide</i>			<i>Kiireellisyys</i>	<i>Vuosi</i>		
		Ensiharvennus			2010-2014	2009		
		Pienpuuston hoito			2010-2014	2009		
	Lisätiedot:	C1 Lähimetsä.						
	Kuvaus:	Rehevällä kasvupaikalla vaihteleva lehtimetsä, jossa kasvaa n. 40-vuotiaita puita, koivua haapaa ym.						
		Toimenpide: Harvennus ja pienpuustonhoito						
73	Pinta-ala:	0.06						
	Kasvupaikka:	Kitumaa	Pääpuulaji:			Rauduskoivu		
	Puusto:	<i>Puulaji</i>	<i>Ikä</i>	<i>Ppa</i>	<i>Rluku</i>	<i>Lpm</i>	<i>Pituus</i>	<i>Til</i>
			<i>v</i>	<i>m2/ha</i>	<i>r/ha</i>	<i>cm</i>	<i>m</i>	<i>m3/ha</i>
		Rauduskoivu	75	1	30	24	16	10
		Mänty	40	0	10	13	9	1

Rauduskoivu	40	1	60	15	10	4
Pihlaja	40	0	30	15	9	2
Pihlaja	15	2	200	10	12	5

Lisätiedot: C1 Lähimetsä.

Kuvaus: Vuorenpeikontien länsipuoli. (Viheralue 54072)  
Pienialainen kallio, jossa muutamia mäntyjä ja koivuja. Pienpuustona pihlajaa.  
Linnustollisesti arvokas kohde LTJ 4/03.

Toimenpiteet: Ei toimenpiteitä.

---

74	Pinta-ala:	0.37						
	Kasvupaikka:	Tuore kangas		Pääpuulaji:	Rauduskoivu			
	Puusto:	<i>Puulaji</i>	<i>Ikä</i>	<i>Ppa</i>	<i>Rluku</i>	<i>Lpm</i>	<i>Pituus</i>	
			<i>v</i>	<i>m2/ha</i>	<i>r/ha</i>	<i>cm</i>	<i>m</i>	
							<i>Til</i>	
							<i>m3/ha</i>	
		Mänty	90	1	10	30	23	7
		Rauduskoivu	90	6	80	30	23	59
		Mänty	65	1	20	18	19	6
		Kuusi	65	1	50	18	19	13
		Rauduskoivu	65	11	420	18	19	98
		Mänty	30		10	8	10	0
		Rauduskoivu	30	0	20	8	10	1
		Pihlaja	30	0	70	8	10	2
		Muu lehtipuu	15		200	4	6	1

Lisätiedot: C1 Lähimetsä.

Kuvaus: Vuorenpeikontien länsipuoli. (Viheralue 54007)  
Tuoreella kankaalla 70-vuotiasta koivua, lisäksi joitakin mäntyjä ja kuusia. Pienpuustona harvakseltaan pihlajaa, pajua, vaahteraa.

Toimenpiteet: Ei toimenpiteitä.

---

75	Pinta-ala:	0.61						
	Kasvupaikka:	Lehtomainen kangas		Pääpuulaji:	Rauduskoivu			
	Puusto:	<i>Puulaji</i>	<i>Ikä</i>	<i>Ppa</i>	<i>Rluku</i>	<i>Lpm</i>	<i>Pituus</i>	
			<i>v</i>	<i>m2/ha</i>	<i>r/ha</i>	<i>cm</i>	<i>m</i>	
							<i>Til</i>	
							<i>m3/ha</i>	
		Mänty	90	8	90	33	24	86
		Rauduskoivu	90	5	60	33	24	50
		Kuusi	90	3	40	33	24	35
		Rauduskoivu	95	6	60	36	27	71
		Haapa	75	1	20	30	25	12
		Kuusi	65	2	110	17	16	21
		Muu lehtipuu	65	1	50	17	16	8
		Muu lehtipuu	20		100	6	12	1
		Muu lehtipuu	10		400	3	6	1

Toimenpiteet: *Toimenpide* *Kiireellisyys* *Vuosi*  
Yksittäisten puiden poisto 2005-2009 2009  
Pienpuuston hoito 2005-2009 2009

Lisätiedot: C1 Lähimetsä.

Kuvaus: Vuorenpeikontien länsipuoli. (Pohjoisosa viheraluetta 54007, eteläosa 54072)  
Lehtomaisella kankaalla 85-vuotiasta koivua, mäntyä sekä kuusta. Lisäksi joitakin haapoja, sekä nuorempaa 20-vuotiasta kuusta. Pienpuustona pihlajaa, vaahteraa, haapaa, pajua, terttuseljää. Linnustollisesti arvokas kohde LTJ 4/03.

Toimenpiteet: Yksittäisten huonokuntoisten puiden poisto, pienpuuston hoito. Nuorten kuusten päältä poistetaan joitakin koivuja.

76	Pinta-ala:	0.07						
	Kasvupaikka:	Lehto	Pääpuulaji:					
	Toimenpiteet:	<i>Toimenpide</i>	<i>Kiireellisyys</i>	<i>Vuosi</i>				
		Pienpuuston hoito	2005-2009	2009				
	Lisätiedot:	Detaljikaava (Virkistysalue). C1 Lähimetsä.						
	Kuvaus:	Vuorenpeikontien länsipuoli. (Viheralue 54007) Vanhan hyppyrinän alastulorinne. Lehto jossa nuorta lehtipuutiheikköä. Pajua, haapaa, vaahteraa.						
	Toimenpiteet:	Nuori puusto poistetaan. Alue pidetään laskettelurinteenä.						
77	Pinta-ala:	0.16						
	Kasvupaikka:	Korpi	Pääpuulaji:		Hieskoivu			
	Puusto:	<i>Puulaji</i>	<i>Ikä</i>	<i>Ppa</i>	<i>Rluku</i>	<i>Lpm</i>	<i>Pituus</i>	<i>Til</i>
			<i>v</i>	<i>m<sup>2</sup>/ha</i>	<i>r/ha</i>	<i>cm</i>	<i>m</i>	<i>m<sup>3</sup>/ha</i>
		Hieskoivu	65	9	180	25	22	88
		Tervaleppä	65	4	80	25	22	38
		Kuusi	55	0	20	18	20	4
		Hieskoivu	55	6	250	18	19	55
		Tervaleppä	55	1	30	18	19	6
		Muu lehtipuu	30		270	5	6	1
		Paju	30		510	5	6	3
	Lisätiedot:	C5 Arvometsä.						
	Kuvaus:	Vuorenpeikontien länsipuoli. (Viheralue 54007) Korpiainanne, jossa 60-vuotiasta koivua sekä joitakin tervaleppiä ja kuusia. Pienpuustona runsaasti pajua, pihlajaa ja tervaleppiä. Linnustollisesti arvokas kohde LTJ 4/03.						
	Toimenpiteet:	Ei toimenpiteitä. Annetaan kehittyä luontaisesti.						

78	Pinta-ala:	1.47						
	Kasvupaikka:	Kitumaa	Pääpuulaji:		Mänty			
	Puusto:	<i>Puulaji</i>	<i>Ikä</i>	<i>Ppa</i>	<i>Rluku</i>	<i>Lpm</i>	<i>Pituus</i>	<i>Til</i>
			<i>v</i>	<i>m2/ha</i>	<i>r/ha</i>	<i>cm</i>	<i>m</i>	<i>m3/ha</i>
		Mänty	115	1	20	26	13	8
		Mänty	75	1	20	20	14	5
		Rauduskoivu	75	0	10	21	14	1
		Rauduskoivu	45	1	20	18	12	3
		Haapa	45	0	20	18	12	2
		Muu lehtipuu	45	0	10	18	12	1
		Pihlaja	45	0	10	18	12	1
		Muu lehtipuu	15	1	80	10	10	1
		Pihlaja	15	1	180	10	10	3
	Toimenpiteet:	<i>Toimenpide</i>			<i>Kiireellisyys</i>	<i>Vuosi</i>		
		Pienpuuston hoito			2005-2009	2009		
	Lisätiedot:	C1 Lähimetsä.						
	Kuvaus:	Vuorenpeikontien länsipuoli. (Pohjoisosa viheraluetta 54007, eteläosa 54072) Laaja-alinen kallioalue, joka jatkuu koulun tontin alueelle. Puustona harvakseltaan vaihtelevan ikäistä mäntyä sekä koivua. Pienpuustona pihlajaa, koivua, pajua, katajaa.						
		Toimenpiteet: Ulkoilureittien läheisyydestä poistetaan huonokuntoiset ja kuolleet puut ja hoidetaan pienpuustoa.						
79	Pinta-ala:	0.09						
	Kasvupaikka:	Korpi	Pääpuulaji:		Paju			
	Puusto:	<i>Puulaji</i>	<i>Ikä</i>	<i>Ppa</i>	<i>Rluku</i>	<i>Lpm</i>	<i>Pituus</i>	<i>Til</i>
			<i>v</i>	<i>m2/ha</i>	<i>r/ha</i>	<i>cm</i>	<i>m</i>	<i>m3/ha</i>
		Muu lehtipuu	25	2	360	8	11	5
		Paju	25		830	7	10	9
	Lisätiedot:	Detaljikaava (Virkistysalue). C1 Lähimetsä.						
	Kuvaus:	Vuorenpeikontien länsipuoli. (Viheralue 54007) Vanha hyppyrinmäen alastulorinne. Korpi, jossa luontaisesti syntynyt nuori lehtipuutiheikkö. Pajua, tervaleppää, pihlajaa, tuomea, koivua. Linnustollisesti arvokas kohde LTJ 4/03.						
		Toimenpiteet: Ei toimenpiteitä.						
80	Pinta-ala:	0.18						
	Kasvupaikka:	Tuore kangas	Pääpuulaji:		Rauduskoivu			
	Puusto:	<i>Puulaji</i>	<i>Ikä</i>	<i>Ppa</i>	<i>Rluku</i>	<i>Lpm</i>	<i>Pituus</i>	<i>Til</i>
			<i>v</i>	<i>m2/ha</i>	<i>r/ha</i>	<i>cm</i>	<i>m</i>	<i>m3/ha</i>
		Mänty	115	3	40	34	24	35
		Kuusi	95	1	10	32	27	13
		Rauduskoivu	95	5	60	35	27	60



Kuusi	60	2	40	24	21	20
Rauduskoivu	60	1	20	24	21	9
Hieskoivu	60	3	60	24	21	27
Haapa	60	4	80	24	21	36
Kuusi	40	2	110	14	13	12
Muu lehtipuu	40	1	60	14	13	6

Toimenpiteet: *Toimenpide* *Kiireellisyys* *Vuosi*  
 Maisemanhoito 2005-2009 2009

Lisätiedot: Detaljikaava (Virkistysalue). C1 Lähimetsä. Pihlajaja.

Kuvaus: Vuorenpelikontien länsipuoli. (Viheralue 54007)  
 Tuoreella kankaalla 90-vuotiasta koivua, mäntyä ja kuusta. Lisäksi nuorempaa haapaa ja kuusta. Pienpuustona pihlajaa, haapaa, pajua, vaahteraa. Linnustollisesti arvokas kohde LTJ 4/03.

Toimenpiteet: Ulkoilutien reunasta poistetaan nuoret kuuset, jolloin näkymä korpipainanteeseen avautuu.

81	Pinta-ala:	0.29						
	Kasvupaikka:	Tuore kangas		Pääpuulaji:		Rauduskoivu		
	Puusto:	<i>Puulaji</i>	<i>Ikä</i>	<i>Ppa</i>	<i>Rluku</i>	<i>Lpm</i>	<i>Pituus</i>	
			<i>v</i>	<i>m2/ha</i>	<i>r/ha</i>	<i>cm</i>	<i>m</i>	
							<i>Til</i>	
							<i>m3/ha</i>	
		Mänty	115	3	40	33	24	34
		Kuusi	95	2	20	34	25	23
		Rauduskoivu	95	14	140	35	25	142
		Kuusi	60	1	70	16	15	11
		Muu lehtipuu	60	1	40	16	15	7
		Kuusi	35	0	40	11	10	2
		Muu lehtipuu	35	1	100	11	10	5
		Kuusi	15		130	6	9	1
		Muu lehtipuu	15		750	6	9	7
	Toimenpiteet:	<i>Toimenpide</i>		<i>Kiireellisyys</i>		<i>Vuosi</i>		
		Suojuspuuhakkuu		2005-2009		2009		
		Männyn istutus		2005-2009		2009		
		Kuusen luontainen uudistaminen		2005-2009		2009		
		Pienpuuston hoito		2005-2009		2009		
	Lisätiedot:	C1 Lähimetsä. Vaahteroita.						
	Kuvaus:	Vuorenpelikontien länsipuoli. (Viheralue 54007) Tuoreella kankaalla 90-vuotiasta koivua ja mäntyä. Lisäksi nuorempaa 40-vuotiasta kuusta. Pienpuustona pihlajaa, haapaa, pajua. Kuvion eteläosassa pieni aukea ala.						
	Toimenpiteet:	Osa nuorten kuusten päällä olevista koivuista poistetaan. Joitakin nuorten kuusten ryhmiä harvennetaan. Pienpuuston hoito. Kuvion eteläosan pienelle aukealle alueelle männyn istutus.						

82	Pinta-ala:	0.09						
	Kasvupaikka:	Tuore kangas	Pääpuulaji:			Haapa		
	Puusto:	<i>Puulaji</i>	<i>Ikä</i>	<i>Ppa</i>	<i>Rluku</i>	<i>Lpm</i>	<i>Pituus</i>	<i>Til</i>
			<i>v</i>	<i>m2/ha</i>	<i>r/ha</i>	<i>cm</i>	<i>m</i>	<i>m3/ha</i>
		Mänty	65	1	20	22	15	5
		Kuusi	65	1	20	23	16	5
		Haapa	50	1	40	21	16	10
		Muu lehtipuu	50	0	10	21	16	2
		Muu lehtipuu	20	2	200	10	17	8
		Haapa	10		120	1	2	0
		Muu lehtipuu	10		180	1	2	0
	Toimenpiteet:	<i>Toimenpide</i>				<i>Kiireellisyys</i>	<i>Vuosi</i>	
		Pienpuuston hoito				2005-2009	2009	
	Lisätiedot:	C1 Lähimetsä. Pihlajia.						
	Kuvaus:	Vuoreneikontien länsipuoli. (Viheralue 54007) Tuoreella kankaalla muutama 100-vuotias mänty. Pienpuustona pihlajaa, pajua, katajaa, vaahteraa.						
		Toimenpiteet: Pienpuuston hoito.						
83	Pinta-ala:	0.15						
	Kasvupaikka:	Joutomaa	Pääpuulaji:			Mänty		
	Puusto:	<i>Puulaji</i>	<i>Ikä</i>	<i>Ppa</i>	<i>Rluku</i>	<i>Lpm</i>	<i>Pituus</i>	<i>Til</i>
			<i>v</i>	<i>m2/ha</i>	<i>r/ha</i>	<i>cm</i>	<i>m</i>	<i>m3/ha</i>
		Mänty	125	2	40	26	17	20
	Lisätiedot:	C1 Lähimetsä.						
	Kuvaus:	Vuoreneikontien eteläpuoli. (Viheralue 54042) Kallioinen alue jossa 120-vuotiaita mäntyjä joista osa pystyyn kuolleita. Pienpuustona harvakseltaan pihlajaa, tuomea, vaahteraa.						
		Toimenpiteet: Ei toimenpiteitä. Mäntykelot jätetään maisemapuiksi.						
84	Pinta-ala:	0.13						
	Kasvupaikka:	Muu maa	Pääpuulaji:			Mänty		
	Puusto:	<i>Puulaji</i>	<i>Ikä</i>	<i>Ppa</i>	<i>Rluku</i>	<i>Lpm</i>	<i>Pituus</i>	<i>Til</i>
			<i>v</i>	<i>m2/ha</i>	<i>r/ha</i>	<i>cm</i>	<i>m</i>	<i>m3/ha</i>
		Mänty	115	5	90	25	18	40
		Rauduskoivu	90	1	20	32	21	11
	Lisätiedot:	C1 Lähimetsä.						
	Kuvaus:	Vuoreneikontien eteläpuoli. (Viheralue 54042) Pihaan liitetty alue. Muutamia mäntyjä nurmikko.						
		Toimenpiteet: Ei toimenpiteitä.						

85	Pinta-ala:	0.17						
	Kasvupaikka:	Kuivahko kangas	Pääpuulaji:		Mänty			
	Puusto:	<i>Puulaji</i>	<i>Ikä</i>	<i>Ppa</i>	<i>Rluku</i>	<i>Lpm</i>	<i>Pituus</i>	<i>Til</i>
			<i>v</i>	<i>m2/ha</i>	<i>r/ha</i>	<i>cm</i>	<i>m</i>	<i>m3/ha</i>
		Mänty	110	17	430	23	17	146
	Lisätiedot:	C1 Lähimetsä. Vaahteroita.						
	Kuvaus:	Vuorenpaikontien eteläpuoli. (Viheralue 54042) Kuivahkolla kankaalla 100-vuotiasta mäntyä. Pienpuustona harvakseltaan pihlajaa ja vaahteraa.						
		Toimenpiteet: Ei toimenpiteitä.						
86	Pinta-ala:	0.25						
	Kasvupaikka:	Tuore kangas	Pääpuulaji:		Mänty			
	Puusto:	<i>Puulaji</i>	<i>Ikä</i>	<i>Ppa</i>	<i>Rluku</i>	<i>Lpm</i>	<i>Pituus</i>	<i>Til</i>
			<i>v</i>	<i>m2/ha</i>	<i>r/ha</i>	<i>cm</i>	<i>m</i>	<i>m3/ha</i>
		Mänty	135	6	60	38	24	68
		Kuusi	105	2	20	35	27	18
		Rauduskoivu	105	1	10	35	27	7
		Mänty	55	0	20	16	17	3
		Rauduskoivu	55	2	100	17	17	18
		Rauduskoivu	20	0	30	13	10	1
		Muu lehtipuu	20	1	50	13	10	3
		Pihlaja	20	2	170	13	10	10
		Muu lehtipuu	10		250	8	10	3
	Toimenpiteet:	<i>Toimenpide</i>			<i>Kiireellisyys</i>	<i>Vuosi</i>		
		Yksittäisten puiden poisto			2005-2009	2009		
		Pienpuuston hoito			2005-2009	2009		
	Lisätiedot:	C1 Lähimetsä. Vaahteroita.						
	Kuvaus:	Tulisuontien eteläpuoli. Rakentamaton tontti. (Viheralue 54001) Tuoreella kankaalla 100-vuotiasta mäntyä, lisäksi joitakin kuusia ja koivuja. Pienpuustona pihlajaa, pajua, vaahteraa.						
		Luonnonhoidon tavoitteet: Kaksijaksoinen sekametsä, jonka turvallisuudesta huolehditaan.						
		Toimenpiteet: Yksittäisten huonkuntoisten puiden poisto. Pienpuuston hoito.						
87	Pinta-ala:	0.12						
	Kasvupaikka:	Tuore kangas	Pääpuulaji:		Vaahtera			
	Puusto:	<i>Puulaji</i>	<i>Ikä</i>	<i>Ppa</i>	<i>Rluku</i>	<i>Lpm</i>	<i>Pituus</i>	<i>Til</i>
			<i>v</i>	<i>m2/ha</i>	<i>r/ha</i>	<i>cm</i>	<i>m</i>	<i>m3/ha</i>
		Rauduskoivu	30	0	20	17	10	2
		Pihlaja	30	1	40	17	10	4
		Raita	30	0	20	17	10	2
		Vaahtera	30	0	20	17	10	2

Muu lehtipuu	15		560	7	6	4
Vaahtera	15		240	7	6	2
Mänty	105	4	50	33	25	44
Rauduskoivu	105	0	10	34	25	5

Toimenpiteet: *Toimenpide* *Kiireellisyys* *Vuosi*  
Taimikonhoito 2005-2009 2009

Lisätiedot: C1 Lähimetsä. Vaahteroita.

Kuvaus: Tulisuintien eteläpuoli. (Viheralue 64029)  
Tuoreella kankaalla muutamia 100-vuotiaita mäntyjä sekä koivuja.  
Pienpuustona pihlajaa, vaahteraa, koivua, pajua.

Erillinen Strömsinlahdenpuiston suunnitelma, jonka ohjeita noudatetaan hoitotyössä.

Toimenpiteet: Nuoren lehtipuuston hoito, tilaa annetaan vaahteralle ja koivulle.

---

88	Pinta-ala:	0.18						
	Kasvupaikka:	Lehtomainen kangas		Pääpuulaji:	Mänty			
	Puusto:	<i>Puulaji</i>	<i>Ikä</i>	<i>Ppa</i>	<i>Rluku</i>	<i>Lpm</i>	<i>Pituus</i>	
			<i>v</i>	<i>m2/ha</i>	<i>r/ha</i>	<i>cm</i>	<i>m</i>	
							<i>Til</i>	
							<i>m3/ha</i>	
		Mänty	135	7	60	40	24	80
		Kuusi	105	1	10	40	28	13
		Rauduskoivu	95	2	30	29	22	17
		Tervaleppä	95	0	10	29	22	4
		Rauduskoivu	65	3	110	19	19	27
		Muu lehtipuu	65	1	20	19	19	5
		Muu lehtipuu	30	2	150	13	8	9
		Muu lehtipuu	15		280	5	9	1
		Vaahtera	15		70	5	8	0
	Toimenpiteet:	<i>Toimenpide</i>		<i>Kiireellisyys</i>	<i>Vuosi</i>			
		Yksittäisten puiden poisto		2005-2009	2009			
		Pienpuuston hoito		2005-2009	2009			
	Lisätiedot:	C1 Lähimetsä. Vaahteroita.						
	Kuvaus:	Tulisuintien eteläpuoli. (Viheralue 64029) Lehtomaisella kankaalla harvakseltaan 130-vuotiaita mäntyjä, 90-vuotiasta koivua, kuusta sekä tervaleppää. Pienpuustona pihlajaa, vaahteraa, pajua, tammea, terttuseljää, tervaleppää.						
		Erillinen Strömsinlahdenpuiston suunnitelma, jonka ohjeita noudatetaan hoitotyössä.						
		Toimenpiteet: Yksittäisten huonokuntoisten puiden poisto, pienpuuston hoito.						

89	Pinta-ala:	0.24						
	Kasvupaikka:	Muu metsätalousmaa	Pääpuulaji:					
	Toimenpiteet:	<i>Toimenpide</i>	<i>Kiireellisyys</i>	<i>Vuosi</i>				
		Yksittäisten puiden poisto	2005-2009	2009				
		Pienpuuston hoito	2005-2009	2009				
	Lisätiedot:	C1 Lähimetsä. Vaahteroita. Vuorijalavia.						
	Kuvaus:	Tulisuontien eteläpuoli. (Viheralue 64029) Puustoltaan vaihteleva alue. Muutamia isoja kuusia, lisäksi koivuja, haapaa, vaahteraa. Pienpuustona pihlajaa, tuomea, vaahteraa.						
		Erillinen Strömsinlahdenpuiston suunnitelma, jonka ohjeita noudatetaan hoitotyössä.						
		Toimenpiteet: Yksittäisten huonokuntoisten puiden poisto, pienpuuston hoito.						
90	Pinta-ala:	0.41						
	Kasvupaikka:	Lehto	Pääpuulaji:		Rauduskoivu			
	Puusto:	<i>Puulaji</i>	<i>Ikä</i>	<i>Ppa</i>	<i>Rluku</i>	<i>Lpm</i>	<i>Pituus</i>	<i>Til</i>
			<i>v</i>	<i>m2/ha</i>	<i>r/ha</i>	<i>cm</i>	<i>m</i>	<i>m3/ha</i>
		Rauduskoivu	55	15	340	24	24	159
		Hieskoivu	55	10	220	24	24	106
		Hieskoivu	55	1	20	22	21	7
		Tervaleppä	55	2	40	22	21	15
		Muu lehtipuu	55	0	0	21	21	1
		Hieskoivu	25	0	30	9	10	1
		Muu lehtipuu	25	0	70	9	10	2
		Muu lehtipuu	10		170	6	8	1
		Vaahtera	10		30	6	8	0
	Toimenpiteet:	<i>Toimenpide</i>		<i>Kiireellisyys</i>	<i>Vuosi</i>			
		Suojuspuuhakkuu		2005-2009	2009			
		Vuorijalavan istutus		2005-2009	2009			
		Pienpuuston hoito		2005-2009	2009			
	Lisätiedot:	C1 Lähimetsä. Tuomia. Vaahteroita.						
	Kuvaus:	Tulisuontien eteläpuoli. (Viheralue 64029) Lehto, jossa 50-vuotiasta koivua, lisäksi tervaleppiä lähinnä ulkoilutien varressa. Pienpuustona pihlajaa, tuomea, vaahteraa, taikinanmarjaa, jalavaa.						
		Erillinen Strömsinlahdenpuiston suunnitelma, jonka ohjeita noudatetaan hoitotyössä.						
		Toimenpiteet: Ulkoilutien tervaleppien läheisyydestä poistetaan muita lehtipuita. Koivikkoon tehdään muutamia väljempiä kohtia joihin istutetaan jalavaa. Pienpuuston hoito.						

91	Pinta-ala:	0.26						
	Kasvupaikka:	Lehto	Pääpuulaji:			Hieskoivu		
	Puusto:	<i>Puulaji</i>	<i>Ikä</i>	<i>Ppa</i>	<i>Rluku</i>	<i>Lpm</i>	<i>Pituus</i>	<i>Til</i>
			<i>v</i>	<i>m2/ha</i>	<i>r/ha</i>	<i>cm</i>	<i>m</i>	<i>m3/ha</i>
		Rauduskoivu	50	6	180	21	21	62
		Hieskoivu	50	13	400	21	21	133
		Raita	50	1	30	21	21	10
		Muu lehtipuu	15		860	4	6	4
		Vaahtera	15		100	4	6	0
	Toimenpiteet:	<i>Toimenpide</i>			<i>Kiireellisyys</i>	<i>Vuosi</i>		
		Harvennus			2005-2009	2009		
		Pienpuuston hoito			2005-2009	2009		
	Lisätiedot:	C1 Lähimetsä. Vaahteroita.						
	Kuvaus:	Tulisuontien eteläpuoli. (Viheralue 64029) Lehto, jossa 45-vuotias koivikko. Pienpuustona pihlajaa, tuomea, vaahteraa, pajua.						
		Erillinen Strömsinlahdenpuiston suunnitelma, jonka ohjeita noudatetaan hoitotyössä.						
		Toimenpiteet: Koivikon harvennus, pienpuuston hoito.						
92	Pinta-ala:	0.85						
	Kasvupaikka:	Lehto	Pääpuulaji:			Hieskoivu		
	Puusto:	<i>Puulaji</i>	<i>Ikä</i>	<i>Ppa</i>	<i>Rluku</i>	<i>Lpm</i>	<i>Pituus</i>	<i>Til</i>
			<i>v</i>	<i>m2/ha</i>	<i>r/ha</i>	<i>cm</i>	<i>m</i>	<i>m3/ha</i>
		Rauduskoivu	45	4	120	20	20	34
		Hieskoivu	45	10	320	20	20	93
		Haapa	45	1	30	20	20	8
		Harmaaleppä	45	1	30	20	20	8
		Tervaleppä	45	2	60	20	20	17
		Raita	45	1	30	20	20	8
		Muu lehtipuu	15		740	4	7	4
		Vaahtera	15		40	4	7	0
	Toimenpiteet:	<i>Toimenpide</i>			<i>Kiireellisyys</i>	<i>Vuosi</i>		
		Pienpuuston hoito			2005-2009	2009		
	Lisätiedot:	C1 Lähimetsä. Vaahteroita.						
	Kuvaus:	Tulisuontien eteläpuoli. (Viheralue 64029) Lehto, jossa 40-vuotias koivua, lisäksi joitakin tervaleppiä, haapoja ja harmaaleppiä. Pienpuustona pihlajaa, tuomea, pajua, vaahteraa, haapaa.						
		Erillinen Strömsinlahdenpuiston suunnitelma, jonka ohjeita noudatetaan hoitotyössä.						
		Toimenpiteet: Pienpuuston hoito.						

93	Pinta-ala:	1.15						
	Kasvupaikka:	Muu metsätalousmaa		Pääpuulaji:				
	Lisätiedot:	B2 Käyttöniitty.						
	Kuvaus:	(Viheralue 64029)						
		Erillinen Strömsinlahdenpuiston suunnitelma, jonka ohjeita noudatetaan hoitotyössä.						
		Niittynä hoidettava alue. B2 - hoitotapa D, niitto 1 kertaa, jätettä ei kerätä pois.						
94	Pinta-ala:	0.24						
	Kasvupaikka:	Lehtomainen kangas		Pääpuulaji:		Hieskoivu		
	Puusto:	<i>Puulaji</i>	<i>Ikä</i>	<i>Ppa</i>	<i>Rluku</i>	<i>Lpm</i>	<i>Pituus</i>	<i>Til</i>
			<i>v</i>	<i>m2/ha</i>	<i>r/ha</i>	<i>cm</i>	<i>m</i>	<i>m3/ha</i>
		Hieskoivu	65	6	110	27	22	61
		Muu lehtipuu	45	1	50	19	17	12
	Toimenpiteet:	<i>Toimenpide</i>		<i>Kiireellisyys</i>		<i>Vuosi</i>		
		Tervalepän istutus		2005-2009		2009		
	Lisätiedot:	C1 Lähimetsä.						
	Kuvaus:	Tulisuontien eteläpuoli. (Viheralue 64029) Puoliavoin alue. Lehtomaisella kankaalla muutamia koivuja. Pienpuustona pajua, tuomea.						
		Erillinen Strömsinlahdenpuiston suunnitelma, jonka ohjeita noudatetaan hoitotyössä.						
		Toimenpiteet: Mustapuron varteen istutetaan muutamia tervaleppäryhmiä.						
95	Pinta-ala:	0.84						
	Kasvupaikka:	Lehtomainen kangas		Pääpuulaji:		Rauduskoivu		
	Puusto:	<i>Puulaji</i>	<i>Ikä</i>	<i>Ppa</i>	<i>Rluku</i>	<i>Lpm</i>	<i>Pituus</i>	<i>Til</i>
			<i>v</i>	<i>m2/ha</i>	<i>r/ha</i>	<i>cm</i>	<i>m</i>	<i>m3/ha</i>
		Rauduskoivu	64	33	610	26	21	316
		Haapa	64	1	20	24	21	9
		Harmaaleppä	64	0	10	24	20	3
		Tervaleppä	64	0	10	24	20	3
	Toimenpiteet:	<i>Toimenpide</i>		<i>Kiireellisyys</i>		<i>Vuosi</i>		
		Harvennus		1998-2002		2009		
	Lisätiedot:	C1 Lähimetsä. Raitoja. Tuomia.						
	Kuvaus:	(Viheralue 54076)						
		Lehtomaisella kankaalla kasvava noin 60-vuotias varttunut rauduskoivikko, jossa kasvaa lisäksi jonkin verran haapoja, harmaaleppiä						

ja tervaleppiä.

Tavoite valoisa elinvoimainen koivikko.

Toimenpiteet: Koivikko harvennetaan, pienpuustonhoito tarvittaessa.

95.1	Pinta-ala: Kasvupaikka:	0.55 Muu metsätalousmaa	Pääpuulaji:					
	Lisätiedot:	B2 Käyttöniitty.						
	Kuvaus:	(Viheralue 54073) Puustoinen niittyalue						
		Toimenpiteet: Niittynä hoidettava alue. B2 - hoitotapa F, vesomalla hoidettava niitty.						
95.2	Pinta-ala: Kasvupaikka:	0.12 Muu metsätalousmaa	Pääpuulaji:					
	Lisätiedot:	B2 Käyttöniitty.						
	Kuvaus:	(Viheralue 54076) Niittyalue						
		Toimenpiteet: Niittynä hoidettava alue. B2 - hoitotapa D, niitto 1 kertaa, jätettä ei kerätä pois.						
95.3	Pinta-ala: Kasvupaikka:	0.21 Muu metsätalousmaa	Pääpuulaji:					
	Lisätiedot:	B2 Käyttöniitty.						
	Kuvaus:	(Viheralue 54076) Niittyalue						
		Toimenpiteet: Niittynä hoidettava alue. B2 - hoitotapa D, niitto 1 kertaa, jätettä ei kerätä pois.						
96	Pinta-ala: Kasvupaikka:	0.76 Tuore kangas	Pääpuulaji:	Rauduskoivu				
	Puusto:	<i>Puulaji</i>	<i>Ikä</i> <i>v</i>	<i>Ppa</i> <i>m2/ha</i>	<i>Rluku</i> <i>r/ha</i>	<i>Lpm</i> <i>cm</i>	<i>Pituus</i> <i>m</i>	<i>Til</i> <i>m3/ha</i>
		Mänty	135	3	30	35	20	30
		Rauduskoivu	95	5	50	33	23	44
		Mänty	35	0	10	17	12	1
		Kuusi	35	0	20	18	14	3
		Rauduskoivu	35	1	50	18	13	8
		Haapa	35	1	50	18	13	8
		Muu lehtipuu	35	1	40	18	13	7
		Mänty	15		50	4	5	0
		Muu lehtipuu	15		450	5	7	3
	Toimenpiteet:	<i>Toimenpide</i>			<i>Kiireellisyys</i>	<i>Vuosi</i>		



Yksittäisten puiden poisto 2005-2009 2009  
 Pienpuuston hoito 2005-2009 2009

Lisätiedot: C1 Lähimetsä. Tammia. Vaahteroita.

Kuvaus: Tuhkimontien länsipuoli. (Viheralue 54072)  
 Tuoreella kankaalla joitakin 130-vuotiaita mäntyjä sekä 90-vuotiaita koivuja. Lisäksi nuorempaa koivua, mäntyä sekä haapaa. Pienpuustona pihlajaa, haapaa, pajua, tuomea, pähkinäpensasta. Osittain linnustollisesti arvokas kohde LTJ 4/03.

Toimenpiteet: Yksittäisten huonokuntoisten puiden poisto, pienpuuston hoito.

97	Pinta-ala:	0.81						
	Kasvupaikka:	Lehtomainen kangas		Pääpuulaji:		Rauduskoivu		
	Puusto:	<i>Puulaji</i>	<i>Ikä</i>	<i>Ppa</i>	<i>Rluku</i>	<i>Lpm</i>	<i>Pituus</i>	<i>Til</i>
			<i>v</i>	<i>m2/ha</i>	<i>r/ha</i>	<i>cm</i>	<i>m</i>	<i>m3/ha</i>
		Kuusi	80	1	10	30	27	8
		Rauduskoivu	80	13	170	30	27	147
		Hieskoivu	70	1	20	28	24	10
		Haapa	70	1	10	28	24	7
		Tervaleppä	70	1	10	28	24	7
		Kuusi	40	2	100	16	13	13
		Muu lehtipuu	40	2	100	16	13	12
		Kuusi	15		70	4	7	0
		Muu lehtipuu	15		630	4	8	3
	Toimenpiteet:	<i>Toimenpide</i>			<i>Kiireellisyys</i>		<i>Vuosi</i>	
		Yksittäisten puiden poisto			2005-2009		2009	
		Pienpuuston hoito			2005-2009		2009	
	Lisätiedot:	C1 Lähimetsä. Vaahteroita.						
	Kuvaus:	Vuorenpelikontien länsipuoli. (Viheralue 54072) Lehtomaisella kankaalla 75-vuotiaista koivua, jonkin verran kuusta, haapaa ja tervaleppää. Lisäksi nuorempaa kuusta. Pienpuustona pihlajaa, haapaa, vaahteraa, tuomea, paatsamaa, pähkinäpensasta. Linnustollisesti arvokas kohde LTJ 4/03.						
	Toimenpiteet:	Yksittäisten huonokuntoisten puiden poisto, pienpuuston hoito. Nuorten kuusten päältä poistetaan joitakin koivuja.						

98	Pinta-ala:	0.16					
	Kasvupaikka:	Joutomaa		Pääpuulaji:			
	Lisätiedot:	C1 Lähimetsä.					
	Kuvaus:	Tuhkimontien länsipuoli. (Viheralue 54072) Pienialainen kallio, muutamia mäntyjä. Pienpuustona pihlajaa.					
	Toimenpiteet:	Ei toimenpiteitä.					

99	Pinta-ala:	0.80					
	Kasvupaikka:	Kuivahko kangas	Pääpuulaji:		Mänty		
	Puusto:	<i>Puulaji</i>	<i>Ikä</i>	<i>Ppa</i>	<i>Rluku</i>	<i>Lpm</i>	<i>Pituus</i>
			<i>v</i>	<i>m2/ha</i>	<i>r/ha</i>	<i>cm</i>	<i>m</i>
		Mänty	125	9	90	34	19
		Mänty	95	2	90	18	15
		Kuusi	80	0	0	25	23
		Rauduskoivu	80	4	80	25	23
		Mänty	55	0	10	15	12
		Kuusi	55	0	10	16	13
		Rauduskoivu	55	1	50	16	12
		Muu lehtipuu	55	1	70	16	12
		Muu lehtipuu	15		500	5	6
	Toimenpiteet:	<i>Toimenpide</i>			<i>Kiireellisyys</i>	<i>Vuosi</i>	
		Pienpuuston hoito			2005-2009	2009	
	Lisätiedot:	C1 Lähimetsä. Katajia. Vaahteroita.					
	Kuvaus:	Tuhkimontien länsipuoli. (Viheralue 54072) Kuivahkolla kankaalla 120-vuotiasta mäntyä, lisäksi nuorempaa koivua. Pienpuustona pihlajaa, kuusta, koivua.					
		Toimenpiteet: Pienpuuston hoito.					
100	Pinta-ala:	0.20					
	Kasvupaikka:	Tuore kangas	Pääpuulaji:		Mänty		
	Puusto:	<i>Puulaji</i>	<i>Ikä</i>	<i>Ppa</i>	<i>Rluku</i>	<i>Lpm</i>	<i>Pituus</i>
			<i>v</i>	<i>m2/ha</i>	<i>r/ha</i>	<i>cm</i>	<i>m</i>
		Mänty	90	2	30	30	20
		Kuusi	85	1	10	36	23
		Rauduskoivu	90	3	40	35	24
		Haapa	55	2	50	21	18
		Raita	55	1	20	21	18
		Mänty	125	1	10	35	19
		Mänty	35	1	50	15	12
		Haapa	35	2	110	16	13
		Muu lehtipuu	35	1	70	16	13
	Toimenpiteet:	<i>Toimenpide</i>			<i>Kiireellisyys</i>	<i>Vuosi</i>	
		Yksittäisten puiden poisto			2005-2009	2009	
		Pienpuuston hoito			2005-2009	2009	
	Lisätiedot:	C1 Lähimetsä. Vaahteroita.					
	Kuvaus:	Vuoreneikontien länsipuoli. (Viheralue 54072) Tuoreella kankaalla 80-vuotiasta mäntyä sekä koivua. Lisäksi joitakin kuusia ja haapoja. Pienpuustona pihlajaa, tuomea, taikinanmarjaa, pajua.					
		Toimenpiteet: Yksittäisten huonokuntoisten puiden poisto, pienpuuston hoito.					

101	Pinta-ala:	1.66						
	Kasvupaikka:	Kitumaa	Pääpuulaji:		Mänty			
	Puusto:	<i>Puulaji</i>	<i>Ikä</i>	<i>Ppa</i>	<i>Rluku</i>	<i>Lpm</i>	<i>Pituus</i>	<i>Til</i>
			<i>v</i>	<i>m2/ha</i>	<i>r/ha</i>	<i>cm</i>	<i>m</i>	<i>m3/ha</i>
		Mänty	125	2	40	29	13	15
		Mänty	85	1	20	21	17	6
		Rauduskoivu	85	1	10	21	18	4
		Mänty	45	0	10	15	9	0
		Rauduskoivu	45	0	20	17	10	2
		Muu lehtipuu	45	0	10	17	10	1
		Pihlaja	45	0	20	17	10	2
		Muu lehtipuu	15	0	40	10	10	1
		Pihlaja	15	1	160	10	10	4
	Toimenpiteet:	<i>Toimenpide</i>			<i>Kiireellisyys</i>	<i>Vuosi</i>		
		Pienpuuston hoito			2005-2009	2009		
	Lisätiedot:	C1 Lähimetsä. Katajia. Vaahteroita.						
	Kuvaus:	Vuorenpelikontien länsipuoli. (Viheralue 54072) Laaja-alainen kallioalue, jossa vaihtelevan ikäistä mäntyä sekä koivua. Pienpuustona pihlajaa, haapaa, koivua.						
		Toimenpiteet: Leikkipuuston sekä ulkoilureittien läheisyydestä poistetaan huonokuntoiset ja kuolleet puut sekä hoidetaan pienpuustoa.						
102	Pinta-ala:	0.09						
	Kasvupaikka:	Muu maa	Pääpuulaji:		Rauduskoivu			
	Puusto:	<i>Puulaji</i>	<i>Ikä</i>	<i>Ppa</i>	<i>Rluku</i>	<i>Lpm</i>	<i>Pituus</i>	<i>Til</i>
			<i>v</i>	<i>m2/ha</i>	<i>r/ha</i>	<i>cm</i>	<i>m</i>	<i>m3/ha</i>
		Mänty	125	6	80	33	20	61
		Rauduskoivu	90	10	110	34	21	89
		Haapa	40	0	10	13	11	1
		Muu lehtipuu	40	0	20	13	11	1
		Pihlaja	40	2	160	13	11	11
		Raita	40	0	20	13	11	1
	Lisätiedot:	C1 Lähimetsä.						
	Kuvaus:	Osa Japanilaistyylistä puistoa.						
103	Pinta-ala:	0.47						
	Kasvupaikka:	Tuore kangas	Pääpuulaji:		Mänty			
	Puusto:	<i>Puulaji</i>	<i>Ikä</i>	<i>Ppa</i>	<i>Rluku</i>	<i>Lpm</i>	<i>Pituus</i>	<i>Til</i>
			<i>v</i>	<i>m2/ha</i>	<i>r/ha</i>	<i>cm</i>	<i>m</i>	<i>m3/ha</i>
		Mänty	165	4	30	40	24	45
		Kuusi	115	5	50	38	28	64
		Rauduskoivu	105	1	10	35	25	11
		Kuusi	60	0	10	18	19	2
		Rauduskoivu	60	3	130	18	18	27
		Muu lehtipuu	60	0	20	18	18	4

Vaahtera	60	1	40	18	18	8
Muu lehtipuu	15		620	3	5	1
Vaahtera	15		70	3	5	0

Toimenpiteet:	<i>Toimenpide</i>	<i>Kiireellisyys</i>	<i>Vuosi</i>
	Yksittäisten puiden poisto	2005-2009	2009
	Pienpuuston hoito	2005-2009	2009

Lisätiedot: C1 Lähimetsä. Vaahteroita.

Kuvaus: Tulisuntien eteläpuoli. (Viheralue 64029)  
 Kuviolla kallioisia kohtia. Tuoreella kankaalla 160-vuotiasta mäntyä, 100-vuotiaita kuusia ja koivuja. Pienpuustona pihlajaa, vaahteraa, koivua, tammea.

Erillinen Strömsinlahdenpuiston suunnitelma, jonka ohjeita noudatetaan hoitotyössä.

Toimenpiteet: Yksittäisten huonokuntoisten puiden poisto, pienpuuston hoito.

104	Pinta-ala:	2.39					
	Kasvupaikka:	Muu metsätalousmaa		Pääpuulaji:			
	Lisätiedot:	A2 Käyttöviheralue.					
	Kuvaus:	Strömsin kartano. (Viheralue 64002) Erillinen Strömsinlahdenpuiston suunnitelma, jonka ohjeita noudatetaan hoitotyössä. Hoitoluokka A2					

105	Pinta-ala:	0.36					
	Kasvupaikka:	Lehto		Pääpuulaji:	Tervaleppä		
	Puusto:	<i>Puulaji</i>	<i>Ikä</i>	<i>Ppa</i>	<i>Rluku</i>	<i>Lpm</i>	<i>Pituus</i>
			<i>v</i>	<i>m2/ha</i>	<i>r/ha</i>	<i>cm</i>	<i>m</i>
		Tervaleppä	95	8	80	35	20
		Tervaleppä	75	6	110	26	17
		Tervaleppä	50	3	170	16	14
		Muu lehtipuu	50	1	30	16	14
		Tervaleppä	20		90	8	12
		Muu lehtipuu	20		30	8	12
		Raita	20		60	8	12
		Tuomi	20		90	8	12
		Vaahtera	20		30	8	12

Lisätiedot: C1 Lähimetsä. Tuomia. Vaahteroita.

Kuvaus: Tulisuntien eteläpuoli. (Viheralue 64029)  
 Lehto, jossa monenikäistä tervaleppää, sekä iso salava. Myös avoimia alueita. Pienpuustona tuomea, tervaleppää, pihlajaa, vaahteraa.  
 Erillinen Strömsinlahdenpuiston suunnitelma, jonka ohjeita noudatetaan hoitotyössä.  
 Toimenpiteet: Ei toimenpiteitä

106	Pinta-ala: Kasvupaikka:	0.64 Muu metsätalousmaa	Pääpuulaji:					
	Lisätiedot:	B2 Käyttöniitty.						
	Kuvaus:	Tulisuontien eteläpuoli. (Viheralue 64029) Lähes avoin alue, muutamia pajuja ja tuomia.						
		Erillinen Strömsinlahdenpuiston suunnitelma, jonka ohjeita noudatetaan hoitotyössä.						
		Toimenpiteet: Ei toimenpiteitä						
107	Pinta-ala: Kasvupaikka:	0.39 Lehto	Pääpuulaji:					Tervaleppä
	Puusto:	<i>Puulaji</i>	<i>Ikä</i> v	<i>Ppa</i> m <sup>2</sup> /ha	<i>Rluku</i> r/ha	<i>Lpm</i> cm	<i>Pituus</i> m	<i>Til</i> m <sup>3</sup> /ha
		Mänty	95	1	10	35	23	8
		Kuusi	95	2	20	35	23	24
		Rauduskoivu	95	6	60	35	23	53
		Tervaleppä	95	7	70	35	23	68
		Haapa	65	1	30	18	18	6
		Tervaleppä	65	4	150	18	18	35
		Vaahtera	65	2	80	18	18	17
		Muu lehtipuu	15		680	4	9	2
		Vaahtera	15		290	4	9	1
	Toimenpiteet:	<i>Toimenpide</i> Pienpuuston hoito			<i>Kiireellisyys</i> 2005-2009		<i>Vuosi</i> 2009	
	Lisätiedot:	C1 Lähimetsä. Tuomia. Vaahteroita.						
	Kuvaus:	Tulisuontien eteläpuoli. (Viheralue 64029) Lehto, jossa järeeää 90-vuotiasta tervaleppää, lisäksi koivua, kuusta mäntyä sekä haapaa. Pienpuustona runsaasti tuomea. pihlajaa, tervaleppää.						
		Erillinen Strömsinlahdenpuiston suunnitelma, jonka ohjeita noudatetaan hoitotyössä.						
		Toimenpiteet: Ulkoilutien läheisyydestä poistetaan yksittäisiä huonokuntoisia puita ja hoidetaan pienpuustoa.						
108	Pinta-ala: Kasvupaikka:	0.25 Lehtomainen kangas	Pääpuulaji:					Hieskoivu
	Puusto:	<i>Puulaji</i>	<i>Ikä</i> v	<i>Ppa</i> m <sup>2</sup> /ha	<i>Rluku</i> r/ha	<i>Lpm</i> cm	<i>Pituus</i> m	<i>Til</i> m <sup>3</sup> /ha
		Hieskoivu	55	7	310	17	18	62
		Haapa	55	1	30	17	18	6
		Tervaleppä	55	5	220	17	18	45
		Muu lehtipuu	15		3340	6	9	31
		Vaahtera	15		180	6	9	2

Muu lehtipuu	10	3370	4	6	7
Vaahtera	10	180	4	5	0

Toimenpiteet:	<i>Toimenpide</i>	<i>Kiireellisyys</i>	<i>Vuosi</i>
	Harvennus	2005-2009	2009
	Pienpuuston hoito	2005-2009	2009

Lisätiedot: C1 Lähimetsä. Vaahteroita.

Kuvaus: Tulisuohtien eteläpuoli. (Viheralue 64029)  
Lehtomaisella kankaalla koivua, tervaleppää sekä muutamia haapoja ja vaahteroita. Pienpuustona pihlajaa, tuomea, vaahteraa,

Erillinen Strömsinlahdenpuiston suunnitelma, jonka ohjeita noudatetaan hoitotyössä.

Toimenpiteet: Puuston harvennus sekä pienpuuston hoito.

109	Pinta-ala:	0.45						
	Kasvupaikka:	Kuivahko kangas		Pääpuulaji:	Mänty			
	Puusto:	<i>Puulaji</i>	<i>Ikä</i>	<i>Ppa</i>	<i>Rluku</i>	<i>Lpm</i>	<i>Pituus</i>	<i>Til</i>
			<i>v</i>	<i>m2/ha</i>	<i>r/ha</i>	<i>cm</i>	<i>m</i>	<i>m3/ha</i>
		Mänty	205	4	30	41	23	43
		Mänty	155	3	40	33	21	31
		Kuusi	100	2	20	34	24	21
		Rauduskoivu	100	2	30	34	24	24
		Mänty	65	1	50	17	15	8
		Kuusi	65	1	30	18	16	6
		Rauduskoivu	65	1	30	18	15	5
		Haapa	65	1	50	18	15	8
		Muu lehtipuu	10		700	8	7	6
	Toimenpiteet:	<i>Toimenpide</i>		<i>Kiireellisyys</i>	<i>Vuosi</i>			
		Yksittäisten puiden poisto		2005-2009	2009			
		Pienpuuston hoito		2005-2009	2009			
	Lisätiedot:	C1 Lähimetsä. Vaahteroita.						
	Kuvaus:	Tulisuohtien eteläpuoli. (Viheralue 64029) Kuivahkolla kankaalla 200-vuotiasta mäntyä, lisäksi nuorempaa 90-vuotiasta koivua, mäntyä ja kuusta. Pienpuustona pihlajaa, tuomea, vaahteraa, koivua, haapaa.						
		Erillinen Strömsinlahdenpuiston suunnitelma, jonka ohjeita noudatetaan hoitotyössä.						
		Toimenpiteet: Yksittäisten huonokuntoisten puiden poisto, pienpuuston hoito.						

110	Pinta-ala:	0.51						
	Kasvupaikka:	Lehto		Pääpuulaji:	Hieskoivu			
	Puusto:	<i>Puulaji</i>	<i>Ikä</i>	<i>Ppa</i>	<i>Rluku</i>	<i>Lpm</i>	<i>Pituus</i>	<i>Til</i>
			<i>v</i>	<i>m2/ha</i>	<i>r/ha</i>	<i>cm</i>	<i>m</i>	<i>m3/ha</i>
		Hieskoivu	45	11	430	18	18	93
		Haapa	45	1	30	18	18	5
		Raita	45	1	50	18	18	11
		Hieskoivu	35	1	50	17	15	7
		Raita	35	2	80	17	15	13
		Muu lehtipuu	10		280	4	8	1
		Vaahtera	10		20	4	8	0
	Toimenpiteet:	<i>Toimenpide</i>			<i>Kiireellisyys</i>	<i>Vuosi</i>		
		Pienpuuston hoito			2005-2009	2009		
	Lisätiedot:	C1 Lähimetsä.						
	Kuvaus:	Tulisuontien eteläpuoli. (Viheralue 64029) Lehto, jossa 40-vuotiasta koivua sekä muutamia haapoja ja raitoja. Pienpuustona haapaa, pihlajaa, pähkinäpensasta.						
		Erillinen Strömsinlahdenpuiston suunnitelma, jonka ohjeita noudatetaan hoitotyössä.						
		Toimenpiteet: Pienpuuston hoito.						
111	Pinta-ala:	0.32						
	Kasvupaikka:	Joutomaa		Pääpuulaji:				
	Lisätiedot:	B2 Käyttöniitty.						
	Kuvaus:	Tulisuontien eteläpuoli. (Viheralue 64029) Lähes avoin alue. Kantovesoina noussutta pientä tervaleppää sekä pajua. Muutama koivu.						
		Erillinen Strömsinlahdenpuiston suunnitelma, jonka ohjeita noudatetaan hoitotyössä						
		Hoidetaan avoimena						
112	Pinta-ala:	0.62						
	Kasvupaikka:	Joutomaa		Pääpuulaji:				
	Lisätiedot:	C1 Lähimetsä.						
	Kuvaus:	(Viheralue 54073) Kirvesmiehenkatu. Kallioinen alue. Puusto osin palanut. Harvakseltaan vaihtelevan ikäistä mäntyä sekä koivua. Pienpuustona pihlajaa, koivua.						
		Toimenpiteet: Ei toimenpiteitä.						

113	Pinta-ala:	0.07						
	Kasvupaikka:	Muu maa	Pääpuulaji:					
	Lisätiedot:	C1 Lähimetsä.						
	Kuvaus:	Tuhkimontien länsipuoli. (Viheralue 54072) Avoin kenttä.						
	Toimenpiteet:	Ei toimenpiteitä.						
114	Pinta-ala:	0.11						
	Kasvupaikka:	Tuore kangas	Pääpuulaji:					Rauduskoivu
	Puusto:	<i>Puulaji</i>	<i>Ikä</i>	<i>Ppa</i>	<i>Rluku</i>	<i>Lpm</i>	<i>Pituus</i>	<i>Til</i>
			<i>v</i>	<i>m2/ha</i>	<i>r/ha</i>	<i>cm</i>	<i>m</i>	<i>m3/ha</i>
		Rauduskoivu	55	2	60	23	17	19
		Rauduskoivu	40	14	630	17	16	107
		Haapa	40	4	160	17	16	27
		Rauduskoivu	25	1	90	10	10	3
		Haapa	25	0	50	10	10	2
		Muu lehtipuu	25	0	20	10	10	1
		Pihlaja	25	0	40	10	10	1
		Haapa	15		90	4	6	0
		Muu lehtipuu	15		210	4	6	1
	Toimenpiteet:	<i>Toimenpide</i>			<i>Kiireellisyys</i>	<i>Vuosi</i>		
		Pienpuuston hoito			2005-2009	2009		
	Lisätiedot:	C1 Lähimetsä. Vaahteroita.						
	Kuvaus:	Tuhkimontien länsipuoli. (Viheralue 54072) Tuoreella kankaalla 40-vuotiasta koivua, lisäksi joitakin haapoja. Pienpuustona pihlajaa, vaahteraa, terttuseljaa.						
	Toimenpiteet:	Pienpuuston hoito.						
115	Pinta-ala:	0.13						
	Kasvupaikka:	Tuore kangas	Pääpuulaji:					Rauduskoivu
	Puusto:	<i>Puulaji</i>	<i>Ikä</i>	<i>Ppa</i>	<i>Rluku</i>	<i>Lpm</i>	<i>Pituus</i>	<i>Til</i>
			<i>v</i>	<i>m2/ha</i>	<i>r/ha</i>	<i>cm</i>	<i>m</i>	<i>m3/ha</i>
		Rauduskoivu	55	2	60	23	17	19
		Rauduskoivu	40	14	630	17	16	107
		Haapa	40	4	160	17	16	27
		Rauduskoivu	25	1	90	10	10	3
		Haapa	25	0	50	10	10	2
		Muu lehtipuu	25	0	20	10	10	1
		Pihlaja	25	0	40	10	10	1
		Haapa	15		90	4	6	0
		Muu lehtipuu	15		210	4	6	1
	Toimenpiteet:	<i>Toimenpide</i>			<i>Kiireellisyys</i>	<i>Vuosi</i>		
		Yksittäisten puiden poisto			2005-2009	2009		
		Pienpuuston hoito			2005-2009	2009		



Lisätiedot: C1 Lähimetsä. Vaahteroita.

Kuvaus: Tuhkimontien länsipuoli. (Viheralue 54072)  
Tuoreella kankaalla 30-vuotiasta koivua, lisäksi joitakin haapoja.  
Pienpuustona haapaa, pihlajaa, pajua.

Toimenpiteet: Yksittäisten huonokuntoisten puiden poisto, pienpuuston hoito.

116	Pinta-ala:	0.09						
	Kasvupaikka:	Tuore kangas	Pääpuulaji:		Rauduskoivu			
	Puusto:	<i>Puulaji</i>	<i>Ikä</i>	<i>Ppa</i>	<i>Rluku</i>	<i>Lpm</i>	<i>Pituus</i>	<i>Til</i>
			<i>v</i>	<i>m2/ha</i>	<i>r/ha</i>	<i>cm</i>	<i>m</i>	<i>m3/ha</i>
		Rauduskoivu	55	2	60	23	17	19
		Rauduskoivu	40	14	630	17	16	107
		Haapa	40	4	160	17	16	27
		Rauduskoivu	25	1	90	10	10	3
		Haapa	25	0	50	10	10	2
		Muu lehtipuu	25	0	20	10	10	1
		Pihlaja	25	0	40	10	10	1
		Haapa	15		90	4	6	0
		Muu lehtipuu	15		210	4	6	1

Toimenpiteet: *Toimenpide* *Kiireellisyys* *Vuosi*  
Pienpuuston hoito 2005-2009 2009

Lisätiedot: C1 Lähimetsä. Vaahteroita.

Kuvaus: Tuhkimontien länsipuoli. (Viheralue 54072)  
Tuoreella kankaalla 30-vuotiasta koivua. Lisäksi haapaa ja joitakin mäntyjä. Pienpuustona pihlajaa, vaahteraa, pajua.

Toimenpiteet: Pienpuuston hoito.

117	Pinta-ala:	0.56					
	Kasvupaikka:	Joutomaa	Pääpuulaji:				
	Lisätiedot:	C1 Lähimetsä.					
	Kuvaus:	Tuhkimontien länsipuoli. (Viheralue 54072) Kallioinen alue jossa muutamia mäntyjä, joista osa pystyyn kuolleita. Pienpuustona pihlajaa, haapaa, katajaa.					

Toimenpiteet: Yksittäisten huonokuntoisten puiden poisto sekä pienpuuston hoito ulkoilureitin läheisyyteen. Tutkitaan taimettamista kylvämällä männyn siemeniä sopiviin kohtiin.

118	Pinta-ala:	0.28						
	Kasvupaikka:	Joutomaa	Pääpuulaji:					
	Toimenpiteet:	<i>Toimenpide</i> Yksittäisten puiden poisto	<i>Kiireellisyys</i> 2005-2009		<i>Vuosi</i> 2009			
	Lisätiedot:	C1 Lähimetsä.						
	Kuvaus:	Tuhkimontien länsipuoli. (Viheralue 54072) Entinen varastokenttä. Reunoilla muutamia raita- ja haaparyhmiä. Kunnostettu ja istutettu jalopuita, mm. tammia.						
		Toimenpiteet: Yksittäisten huonokuntoisten puiden poisto.						
119	Pinta-ala:	0.31						
	Kasvupaikka:	Tuore kangas	Pääpuulaji:		Rauduskoivu			
	Puusto:	<i>Puulaji</i>	<i>Ikä</i> v	<i>Ppa</i> m <sup>2</sup> /ha	<i>Rluku</i> r/ha	<i>Lpm</i> cm	<i>Pituus</i> m	<i>Til</i> m <sup>3</sup> /ha
		Mänty	125	1	10	32	17	9
		Rauduskoivu	90	2	20	35	25	24
		Rauduskoivu	45	0	20	17	11	2
		Haapa	45	0	20	17	11	2
		Muu lehtipuu	45	0	20	17	11	2
		Pihlaja	45	1	70	17	11	8
		Vaahtera	45	1	40	16	11	4
		Muu lehtipuu	10		210	7	13	2
		Pihlaja	10		490	7	13	5
	Toimenpiteet:	<i>Toimenpide</i> Yksittäisten puiden poisto	<i>Kiireellisyys</i> 2005-2009		<i>Vuosi</i> 2009			
		Pienpuuston hoito	2005-2009		2009			
		Männyn istutus	2005-2009		2009			
	Lisätiedot:	C1 Lähimetsä. Vaahteroita.						
	Kuvaus:	Tuhkimontien länsipuoli. (Viheralue 54072) Tuoreella kankaalla harvakseltaan 100-vuotiasta mäntyä sekä nuorempaa koivua. Pienpuustona runsaasti pihlajaa, pajua, vaahteraa.						
		Toimenpiteet: Yksittäisten huonokuntoisten puiden poisto, pienpuuston hoito. Pienemmät pihlajat poistetaan kokonaan. Osa isommista pihlajista jätetään kasvamaan. Hyväkuntoiset nuoret vaahterat jätetään kasvamaan. Alueelle istutetaan mäntyä ryhmittein.						
120	Pinta-ala:	0.26						
	Kasvupaikka:	Joutomaa	Pääpuulaji:					
	Lisätiedot:	0 Hoidon ulkopuolella oleva alue.						
	Kuvaus:	Tuhkimontien länsipuoli. (Viheralue 54072) Avoin kenttä vesitornin kupeella. Toimenpiteet: Ei toimenpiteitä.						

121	Pinta-ala:	1.33						
	Kasvupaikka:	Kitumaa	Pääpuulaji:		Mänty			
	Puusto:	<i>Puulaji</i>	<i>Ikä</i>	<i>Ppa</i>	<i>Rluku</i>	<i>Lpm</i>	<i>Pituus</i>	<i>Til</i>
			<i>v</i>	<i>m2/ha</i>	<i>r/ha</i>	<i>cm</i>	<i>m</i>	<i>m3/ha</i>
		Mänty	135	2	50	23	12	14
		Mänty	85	1	60	17	10	7
		Rauduskoivu	65	1	60	16	9	6
		Haapa	65	0	0	16	9	0
		Muu lehtipuu	65	0	10	16	9	1
		Rauduskoivu	20		30	6	8	0
		Haapa	20		80	6	8	1
		Muu lehtipuu	20		50	6	8	0
		Pihlaja	20		150	6	8	1
	Toimenpiteet:	<i>Toimenpide</i>			<i>Kiireellisyys</i>	<i>Vuosi</i>		
		Yksittäisten puiden poisto			2005-2009	2009		
		Pienpuuston hoito			2005-2009	2009		
		Männyn kylvö			2005-2009	2009		
	Lisätiedot:	C1 Lähimetsä. Katajia.						
	Kuvaus:	Tuhkimontien länsipuoli. (Viheralue 54072) Kallioinen alue, jossa vaihtelevan ikäistä mäntyä sekä joitakin koivuja. Pienpuustona pihlajaa, katajia.						
		Toimenpiteet: Yksittäisten huonokuntoisten puiden poisto, pienpuuston hoito. Hahmokkaat mäntykelot jätetään pystyyn. Tutkitaan onko mahdollisuutta luoda kylvämällä uusia männyntaimia painanteissa, joissa on kivennäismaata riittävästi.						
122	Pinta-ala:	0.29						
	Kasvupaikka:	Lehtomainen kangas	Pääpuulaji:		Rauduskoivu			
	Puusto:	<i>Puulaji</i>	<i>Ikä</i>	<i>Ppa</i>	<i>Rluku</i>	<i>Lpm</i>	<i>Pituus</i>	<i>Til</i>
			<i>v</i>	<i>m2/ha</i>	<i>r/ha</i>	<i>cm</i>	<i>m</i>	<i>m3/ha</i>
		Mänty	130	5	40	39	23	56
		Kuusi	95	0	0	37	26	2
		Rauduskoivu	95	3	30	37	26	34
		Rauduskoivu	55	2	60	18	14	11
		Pihlaja	55	1	40	18	14	7
		Raita	55	1	50	18	14	8
		Vaahtera	55	0	10	18	14	1
		Muu lehtipuu	25		150	7	9	2
		Vaahtera	25		150	7	9	2
	Toimenpiteet:	<i>Toimenpide</i>			<i>Kiireellisyys</i>	<i>Vuosi</i>		
		Yksittäisten puiden poisto			2005-2009	2009		
		Pienpuuston hoito			2005-2009			
	Lisätiedot:	C1 Lähimetsä. Vaahteroita.						
	Kuvaus:	Tuhkimontien länsipuoli. (Viheralue 54072) Lehtomaisella kankaalla 120-vuotiasta mäntyä, lisäksi nuorempaa						

koivua. Pienpuustona pihlajaa, vaahteraa.

Toimenpiteet: Yksittäisten huonokuntoisten puiden poisto, pienpuuston hoito. Nuorelle vaahteralle annetaan lisää tilaa.

123	Pinta-ala:	0.55	Pääpuulaji:		Rauduskoivu			
	Kasvupaikka:	Lehtomainen kangas	Pääpuulaji:		Rauduskoivu			
	Puusto:	<i>Puulaji</i>	<i>Ikä</i>	<i>Ppa</i>	<i>Rluku</i>	<i>Lpm</i>	<i>Pituus</i>	<i>Til</i>
			<i>v</i>	<i>m2/ha</i>	<i>r/ha</i>	<i>cm</i>	<i>m</i>	<i>m3/ha</i>
		Mänty	115	1	10	38	24	11
		Rauduskoivu	90	15	170	33	27	165
		Haapa	70	2	30	30	27	25
		Rauduskoivu	70	5	120	23	24	56
		Haapa	70	0	10	23	24	3
		Muu lehtipuu	45	0	20	16	14	3
		Pihlaja	45	1	40	16	14	5
		Vaahtera	45	0	0	16	14	0
		Muu lehtipuu	10		960	3	8	2
	Toimenpiteet:	<i>Toimenpide</i>		<i>Kiireellisyys</i>	<i>Vuosi</i>			
		Yksittäisten puiden poisto		2005-2009	2009			
		Pienpuuston hoito		2005-2009	2009			
	Lisätiedot:	C1 Lähimetsä. Vaahteroita. Pähkinäpensas.						
	Kuvaus:	Satumaanpuisto Keijukaistenpolun ja Satumaanpolun välissä. (Viheralue 54027) Kerrostalojen keskellä, lehtomaisella kankaalla 80-vuotiasta koivua ja haapaa. Lisäksi joitakin 100-vuotiaita mäntyjä. Pienpuustona pihlajaa, haapaa, pähkinäpensasta, tuomea, vaahteraa.						
		Toimenpiteet: Yksittäisten huonokuntoisten puiden poisto, pienpuuston hoito. Pähkinäpensaille riittävästi tilaa, pohjakerros pidetään melko avoimena. Pähkinäpensaat ja mahdolliset jalopuuntaimet merkitään maastossa ennen pienpuustonhoitoa.						

124	Pinta-ala:	0.10	Pääpuulaji:		Rauduskoivu			
	Kasvupaikka:	Joutomaa	Pääpuulaji:		Rauduskoivu			
	Puusto:	<i>Puulaji</i>	<i>Ikä</i>	<i>Ppa</i>	<i>Rluku</i>	<i>Lpm</i>	<i>Pituus</i>	<i>Til</i>
			<i>v</i>	<i>m2/ha</i>	<i>r/ha</i>	<i>cm</i>	<i>m</i>	<i>m3/ha</i>
		Rauduskoivu	55	5	200	19	19	47
	Lisätiedot:	C5 Arvometsä.						
	Kuvaus:	Strömsinlahden laiturialue. Lähes avoin alue. Veneaitauksen vieressä koivukaistale. Niityllä päärynäpuu. Linnustollisesti arvokas kohde LTJ 270/99. Kaavassa ei ole puistoa. Liikuntaviraston hallinnassa.						
		Toimenpidetarve: Saarnen istutus ryhmiin avoimelle niitylle.						

125	Pinta-ala:	0.11						
	Kasvupaikka:	Lehto	Pääpuulaji:		Tervaleppä			
	Puusto:	<i>Puulaji</i>	<i>Ikä</i>	<i>Ppa</i>	<i>Rluku</i>	<i>Lpm</i>	<i>Pituus</i>	<i>Til</i>
			<i>v</i>	<i>m2/ha</i>	<i>r/ha</i>	<i>cm</i>	<i>m</i>	<i>m3/ha</i>
		Hieskoivu	70	8	150	26	21	81
		Muu lehtipuu	50	3	160	17	17	28
		Tervaleppä	70	2	30	26	23	18
		Tervaleppä	50	10	470	17	17	83
		Muu lehtipuu	15		150	4	7	1
		Saarni	15		10	4	7	0
		Tuomi	15		20	4	7	0
		Vaahtera	15		30	4	7	0
	Lisätiedot:	C5 Arvometsä. Saarnia. Tuomia. Vaahteroita.						
	Kuvaus:	Strömsinlahden laiturialue. Lehto, jossa tiheä 55-vuotias tervalepikko. Pienpuustona runsaasti tuomea, pihlajaa, vaahteraa, muutama saarni. Arvokkaan kasvillisuuskohteen LTJ 73/90 itäistä laitaa. Linnustollisesti arvokas kohde LTJ 270/99. Kaavassa ei ole puistoa. Liikuntaviraston hallinnassa.						
		Toimenpiteet: Ei toimenpiteitä.						
126	Pinta-ala:	0.06						
	Kasvupaikka:	Lehtomainen kangas	Pääpuulaji:		Haapa			
	Puusto:	<i>Puulaji</i>	<i>Ikä</i>	<i>Ppa</i>	<i>Rluku</i>	<i>Lpm</i>	<i>Pituus</i>	<i>Til</i>
			<i>v</i>	<i>m2/ha</i>	<i>r/ha</i>	<i>cm</i>	<i>m</i>	<i>m3/ha</i>
		Haapa	50	18	760	18	17	154
		Tervaleppä	50	1	40	18	17	8
		Rauduskoivu	80	1	20	28	22	11
		Haapa	30	1	80	14	11	6
		Muu lehtipuu	30	0	10	14	11	1
		Vaahtera	30	0	10	14	11	1
		Haapa	15		30	4	6	0
		Muu lehtipuu	15		20	4	6	0
		Vaahtera	15		10	4	6	0
	Toimenpiteet:	<i>Toimenpide</i>			<i>Kiireellisyys</i>	<i>Vuosi</i>		
		Harvennus			2005-2009	2009		
		Pienpuuston hoito			2005-2009	2009		
	Lisätiedot:	C1 Lähimetsä. Vaahteroita.						
	Kuvaus:	Tuhkimontien länsipuoli. Pieni metsäsaareke jossa lehtomaisella kankaalla 40-vuotiasta haapaa sekä joitakin vaahteroita ja koivu. Pienpuustona haapaa, vaahteraa, tertsuseljaa.						
		Toimenpiteet: Haavikon harvennus, pienpuuston hoito.						

127	Pinta-ala:	0.10						
	Kasvupaikka:	Lehtomainen kangas	Pääpuulaji:		Rauduskoivu			
	Puusto:	<i>Puulaji</i>	<i>Ikä</i>	<i>Ppa</i>	<i>Rluku</i>	<i>Lpm</i>	<i>Pituus</i>	<i>Til</i>
			<i>v</i>	<i>m2/ha</i>	<i>r/ha</i>	<i>cm</i>	<i>m</i>	<i>m3/ha</i>
		Rauduskoivu	55	14	600	17	19	126
		Muu lehtipuu	50	1	70	17	17	12
		Raita	50	3	160	17	17	27
		Muu lehtipuu	15		40	4	7	0
		Raita	15		10	4	7	0
		Vaahtera	15		0	4	7	0
		Rauduskoivu	80	8	110	29	22	75
		Muu lehtipuu	75	1	10	38	22	10
	Toimenpiteet:	<i>Toimenpide</i>		<i>Kiireellisyys</i>		<i>Vuosi</i>		
		Yksittäisten puiden poisto		2005-2009		2009		
		Pienpuuston hoito		2005-2009		2009		
	Lisätiedot:	C1 Lähimetsä. Vaahteroita.						
	Kuvaus:	Tuhkimontien länsipuoli. Lehtomaisella kankaalla joitakin 50-vuotiaita koivuja. Lisäksi pajua, poppelia. Pienpuustonona pajua, vaahteraa, tuomea.						
		Toimenpiteet: Yksittäisten huonokuntoisten puiden poisto, pienpuuston hoito.						
127.1	Pinta-ala:	0.60						
	Kasvupaikka:	Muu metsätalousmaa	Pääpuulaji:					
	Lisätiedot:	B2 Käyttöniitty.						
	Kuvaus:	Maria Hammarénin mäki (Viheralue 54024) Niittyalue, jolla kasvaa puustoa.						
		Toimenpiteet: Heinä niitetään vuosiohjelman mukaan. Huonokuntoisia puita poistetaan yksittäin. Niittynä hoidettava alue. B2 - hoitotapa C, niitto 2 kertaa, jätettä ei kerätä pois.						
128	Pinta-ala:	0.63						
	Kasvupaikka:	Lehto	Pääpuulaji:		Rauduskoivu			
	Puusto:	<i>Puulaji</i>	<i>Ikä</i>	<i>Ppa</i>	<i>Rluku</i>	<i>Lpm</i>	<i>Pituus</i>	<i>Til</i>
			<i>v</i>	<i>m2/ha</i>	<i>r/ha</i>	<i>cm</i>	<i>m</i>	<i>m3/ha</i>
		Rauduskoivu	95	4	40	35	26	46
		Rauduskoivu	70	4	110	21	21	36
		Hieskoivu	70	4	110	21	21	36
		Harmaaleppä	70	1	40	21	21	12
		Muu lehtipuu	70	4	110	21	21	36
		Haapa	70	2	40	26	25	25
		Tervaleppä	70	7	130	25	22	67
		Muu lehtipuu	20		450	6	8	5
		Vaahtera	20		50	6	8	1

Toimenpiteet:	<i>Toimenpide</i>	<i>Kiireellisyys</i>	<i>Vuosi</i>
	Yksittäisten puiden poisto	2005-2009	2009
	Pienpuuston hoito	2005-2009	2009
	Saarnen istutus	2005-2009	2009

Lisätiedot: C1 Lähimetsä. Tuomia. Vaahteroita.

Kuvaus: Abraham Wetterin tien varsi. (Viheralue 54028)  
Lehto, jossa n. 70-vuotiasta koivua, tervaleppää, haapaa, harmaa-leppää, vaahteraa, raitaa. Pienpuustona tuomea, pihlajaa, pajua, vaahteraa.

Toimenpiteet: Tervaleppien läheisyydestä poistetaan muita puita. Kuvion pohjoisosaan tehdään muutamia puustoltaan väljempiä alueita poistamalla heikkokuntoisia puita ja tilalle istutetaan saarnaa. Pienpuuston hoito.

128.1	Pinta-ala:	1.02					
	Kasvupaikka:	Muu metsätalousmaa		Pääpuulaji:			
	Lisätiedot:	B2 Käyttöniitty.					
	Kuvaus:	Peukaloisenpuisto. (Viheralue 54028)					
		Niittynä hoidettava alue. B2 - hoitotapa C, niitto 2 kertaa, jätettä ei kerätä pois.					
129	Pinta-ala:	0.11					
	Kasvupaikka:	Muu maa		Pääpuulaji:			
	Lisätiedot:	A3 Käyttö- ja suojaviheralue. C1 Lähimetsä.					
	Kuvaus:	(Viheralue 54028) A-hoitoluokan alue.					
130	Pinta-ala:	0.39					
	Kasvupaikka:	Lehto		Pääpuulaji:		Tervaleppä	
	Puusto:	<i>Puulaji</i>	<i>Ikä</i>	<i>Ppa</i>	<i>Rluku</i>	<i>Lpm</i>	<i>Pituus</i>
			<i>v</i>	<i>m<sup>2</sup>/ha</i>	<i>r/ha</i>	<i>cm</i>	<i>m</i>
		Rauduskoivu	70	2	40	26	21
		Hieskoivu	70	1	10	26	21
		Tervaleppä	70	3	60	26	21
		Hieskoivu	55	2	70	18	17
		Harmaaleppä	55	2	70	18	17
		Tervaleppä	55	4	170	18	17
		Muu lehtipuu	55	1	40	18	17
		Muu lehtipuu	20		500	4	8
	Lisätiedot:	Kosteikko (Muu arvokas elinympäristö). C5 Arvometsä. Tuomia. Vaahteroita.					
	Kuvaus:	Porolahden puisto. (Viheralue 54229) Abraham Wetterintien varsi. Lehto, joka on ollut pitkään koskemattomana. Kuviolla 55-vuotiasta tervaleppää, lisäksi koivua sekä har-					

maaleppää. Pienpuustona runsaasti pihlajaa, tervaleppää, harmaaleppää, vaahteraa, tuomea. Linnustollisesti arvokas kohde LTJ 270/99.

Toimenpiteet: Ulkoilutien ja Abraham Wetterintien varsilta poistetaan huonokuntoiset puut. Muuten kuvion annetaan kehittyä luontaisesti.

131	Pinta-ala:	0.33						
	Kasvupaikka:	Lehto	Pääpuulaji:		Rauduskoivu			
	Puusto:	<i>Puulaji</i>	<i>Ikä</i>	<i>Ppa</i>	<i>Rluku</i>	<i>Lpm</i>	<i>Pituus</i>	<i>Til</i>
			<i>v</i>	<i>m2/ha</i>	<i>r/ha</i>	<i>cm</i>	<i>m</i>	<i>m3/ha</i>
		Rauduskoivu	85	7	90	31	24	71
		Hieskoivu	85	2	20	31	24	17
		Rauduskoivu	65	2	40	23	22	18
		Hieskoivu	65	6	170	22	20	58
		Muu lehtipuu	65	2	50	20	18	13
		Muu lehtipuu	30	1	100	12	13	7
		Muu lehtipuu	15		270	4	7	1
		Vaahtera	15		30	4	7	0
	Lisätiedot:	C5 Arvometsä. Tuomia. Vaahteroita.						
	Kuvaus:	Strömsinlahden laituri-alue. Lehto, jossa 70-vuotiasta koivua, lisäksi joitakin harmaaleppiä ja raitaa. Muutamia omenapuita. Puusto osin aukkoista. Pienpuustona pihlajaa, tuomea, vaahteraa, pajua. Linnustollisesti arvokas kohde LTJ 270/99. Kaavassa ei ole puistoa. Liikuntaviraston hallinnassa.						
		Toimenpidetarve: Yksittäisten huonokuntoisten puiden poisto. Kuviolle tehdään muutamia puustoltaan väljiä kohtia, joihin istutetaan saarnea.						

132	Pinta-ala:	0.54						
	Kasvupaikka:	Lehto	Pääpuulaji:		Hieskoivu			
	Puusto:	<i>Puulaji</i>	<i>Ikä</i>	<i>Ppa</i>	<i>Rluku</i>	<i>Lpm</i>	<i>Pituus</i>	<i>Til</i>
			<i>v</i>	<i>m2/ha</i>	<i>r/ha</i>	<i>cm</i>	<i>m</i>	<i>m3/ha</i>
		Mänty	120	2	20	33	19	15
		Rauduskoivu	95	3	30	34	21	24
		Tervaleppä	85	4	60	30	17	34
		Hieskoivu	70	11	300	21	20	100
		Haapa	70	1	20	21	21	7
		Harmaaleppä	65	1	50	20	19	13
		Muu lehtipuu	65	3	120	19	18	30
		Muu lehtipuu	25	1	100	11	11	5
		Muu lehtipuu	15		300	4	7	1
	Lisätiedot:	C5 Arvometsä. Tuomia. Vaahteroita. Huomattava lehtipuu.						
	Kuvaus:	Strömsinlahden laituri-alue. Allikkoista tervaleppäluhtaa, ajoittain veden vaivaamia alueita. Puusto osin aukkoista. Kuviolla 70-vuotiasta koivua, tervaleppää, harmaaleppää, haapaa sekä muutama isohko saarni. Lisäksi muutamia 110-vuotiaita mäntyjä. Pienpuustona tuomea, pihlajaa, tervaleppää, vaahteraa, saarnea. Arvo-						



kas kasvillisuuskohte LTJ kohde 78/90. Linnustollisesti arvokas kohde LTJ 270/99.

Kaavassa ei ole puistoa. Liikuntaviraston hallinnassa.

Toimenpidetarve: Yksittäisten vaarallisten puiden poisto. Pienpuuston hoito, jossa poistetaan pihlajaa ja vaahteraa reittien varsilla. Luhta-alueella vältettävä tarpeetonta liikkumista herkästi haavoittuvien kosteikkopintojen takia.

133	Pinta-ala:	1.19						
	Kasvupaikka:	Lehto	Pääpuulaji:		Rauduskoivu			
	Puusto:	<i>Puulaji</i>	<i>Ikä</i>	<i>Ppa</i>	<i>Rluku</i>	<i>Lpm</i>	<i>Pituus</i>	<i>Til</i>
			<i>v</i>	<i>m2/ha</i>	<i>r/ha</i>	<i>cm</i>	<i>m</i>	<i>m3/ha</i>
		Mänty	90	1	10	35	27	12
		Rauduskoivu	90	18	180	36	27	203
		Haapa	90	2	20	36	27	24
		Rauduskoivu	55	1	40	19	19	10
		Haapa	55	2	60	19	19	15
		Muu lehtipuu	55	3	100	19	19	24
		Muu lehtipuu	25	3	350	11	9	16
		Vaahtera	25	0	40	11	9	2
		Muu lehtipuu	15		580	3	7	2
	Toimenpiteet:	<i>Toimenpide</i>			<i>Kiireellisyys</i>	<i>Vuosi</i>		
		Yksittäisten puiden poisto			2005-2009	2009		
		Pienpuuston hoito			2005-2009	2009		
		Saarnen istutus			2005-2009	2009		
		Tammen istutus			2005-2009	2009		
	Lisätiedot:	C1 Lähimetsä. Tuomia. Vaahteroita.						
	Kuvaus:	Porolahden puisto. (Viheralue 54229) Abraham Wetterintien varsi. Lehto, jossa 80-vuotiasta koivua, lisäksi haapaa, tervaleppää, mäntyä, raitaa. Pienpuustona runsaasti tuomea, haapaa, vaahteraa, pihlajaa, herukkaa, terttuseljaa, muutama jalava. Kuviolla keskiosassa pystyyn kuolleita puita, avoimempaa aluetta. Linnustollisesti arvokas kohde LTJ 3/03.						
		Alueelle on valmistumassa Porolahden rantapuiston hoito- ja kehittämissuunnitelma, jossa esitetyt hoidon tavoitteet ja toimenpiteet otetaan huomioon luonnonhoitotöissä.						
		Toimenpiteet: Huonokuntoisten ja kuolleiden puiden poisto. Avoimia alueita laajennetaan jonkin verran, ja niihin istutetaan saarnia ja tammia. Koko kuviolle pienpuuston hoito, mutta muutama tiheikkö jätetään linnuston suojapaikaksi.						

134	Pinta-ala:	0.33						
	Kasvupaikka:	Tuore kangas	Pääpuulaji:		Rauduskoivu			
	Puusto:	<i>Puulaji</i>	<i>Ikä</i>	<i>Ppa</i>	<i>Rluku</i>	<i>Lpm</i>	<i>Pituus</i>	<i>Til</i>
			<i>v</i>	<i>m2/ha</i>	<i>r/ha</i>	<i>cm</i>	<i>m</i>	<i>m3/ha</i>
		Rauduskoivu	55	27	850	20	23	277
		Haapa	55	1	40	20	23	15
		Haapa	10		330	3	5	1

Muu lehtipuu	10	200	3	5	0
Pihlaja	10	130	3	5	0

Toimenpiteet:	<i>Toimenpide</i>	<i>Kiireellisyys</i>	<i>Vuosi</i>
	Harvennus	2005-2009	2009
	Pienpuuston hoito	2005-2009	2009

Lisätiedot: C1 Lähimetsä. Vaahteroita.

Kuvaus: Porolahden puisto. (Viheralue 54229)  
 Abraham Wetterintien varsi. Tuoreella kankaalla 50-vuotisata koivua, lisäksi joitakin haapoja ja tervaleppiä. Koivupötkelöitä. Pienpuustona harvakseltaan haapaa, pajua, tervaleppää, pihlajaa, koivua.  
 Linnustollisesti arvokas kohde LTJ 270/99. Lepakkokohteen laittaa rantavyöhykkeessä LTJ 30/3

Toimenpiteet: Koivikon lievä harvennus, joka kohdistuu huonokuntoisiin puihin. Kuvion pohjoisosaan avoimen kosteikkoalueen viereen jätetään koivupötkelöitä. Pienpuuston hoito. Käytävän valaistuksen sähköjohtoa varottava hoitotöissä.

135	Pinta-ala:	0.26			
	Kasvupaikka:	Joutomaa	Pääpuulaji:		
	Lisätiedot:	C1 Lähimetsä.			
	Kuvaus:	Porolahden puisto. (Viheralue 54229) Abraham Wetterintien varsi. Lähes avoin kosteikkoalue. Muutamia pajupensaita sekä koivupötkelöitä. Linnustollisesti arvokas kohde LTJ 270/99.			
	Toimenpiteet:	Ei toimenpiteitä.			

136	Pinta-ala:	0.34						
	Kasvupaikka:	Lehto	Pääpuulaji:	Rauduskoivu				
	Puusto:	<i>Puulaji</i>	<i>Ikä</i>	<i>Ppa</i>	<i>Rluku</i>	<i>Lpm</i>	<i>Pituus</i>	<i>Til</i>
			<i>v</i>	<i>m2/ha</i>	<i>r/ha</i>	<i>cm</i>	<i>m</i>	<i>m3/ha</i>
		Rauduskoivu	90	11	110	35	24	106
		Tervaleppä	80	13	190	29	20	115
		Haapa	70	3	40	32	25	35
		Tervaleppä	55	1	30	16	15	5
		Muu lehtipuu	55	1	70	16	15	10
		Vaahtera	55	0	10	16	15	2
		Muu lehtipuu	20		630	5	8	3
		Pihlaja	20		80	5	7	0
		Vaahtera	20		80	5	7	0
	Toimenpiteet:	<i>Toimenpide</i>		<i>Kiireellisyys</i>	<i>Vuosi</i>			
		Yksittäisten puiden poisto		2005-2009	2009			
		Pienpuuston hoito		2005-2009	2009			
	Lisätiedot:	C1 Lähimetsä. Tuomia. Vaahteroita.						
	Kuvaus:	Porolahden puisto. (Viheralue 54029)						

Abraham Wetterintien varsi. Lehto, jossa 80-vuotiasta tervaleppää, koivua, haapaa, salavaa. Pienpuustona runsaasti tervaleppää, pajuja, pihlajaa, tuomea.  
Linnustollisesti arvokas kohde LTJ 270/99.

Toimenpiteet: Yksittäisten huonokuntoisten puiden poisto, pienpuuston hoito. Pohjakerros jätetään kuitenkin melko peitteiseksi.

137	Pinta-ala:	0.19					
	Kasvupaikka:	Lehto	Pääpuulaji:				
	Toimenpiteet:	<i>Toimenpide</i> Metsälehmuksen istutus	<i>Kiireellisyys</i> 2005-2009	<i>Vuosi</i> 2009			
	Lisätiedot:	C1 Lähimetsä. Saarnia. Tuomia.					
	Kuvaus:	Porolahden puisto. (Viheralue 54229) Abraham Wetterintien varsi. Lähes avoin alue. Lehto, jossa muutamia pajupensaita, terttuseljää, tuomea. Linnustollisesti arvokas kohde LTJ 270/99.					
	Toimenpiteet:	Lehmuksen istutus ryhmiin, siten että pieni aukio säilyy.					

138	Pinta-ala:	0.32						
	Kasvupaikka:	Lehto	Pääpuulaji: Tervaleppä					
	Puusto:	<i>Puulaji</i>	<i>Ikä</i> v	<i>Ppa</i> m <sup>2</sup> /ha	<i>Rluku</i> r/ha	<i>Lpm</i> cm	<i>Pituus</i> m	<i>Til</i> m <sup>3</sup> /ha
		Tervaleppä	80	9	180	25	20	81
		Rauduskoivu	75	0	10	22	22	5
		Hieskoivu	75	1	40	22	22	14
		Muu lehtipuu	75	0	10	22	22	5
		Haapa	75	1	20	28	25	12
		Tervaleppä	65	7	320	17	18	64
		Muu lehtipuu	65	2	80	17	18	16
		Muu lehtipuu	20		300	8	6	5
		Rauduskoivu	90	1	10	34	25	11
	Toimenpiteet:	<i>Toimenpide</i> Harvennus Pienpuuston hoito		<i>Kiireellisyys</i> 2005-2009 2005-2009	<i>Vuosi</i> 2009 2009			
	Lisätiedot:	C1 Lähimetsä. Saarnia. Tuomia. Vaahteroita.						
	Kuvaus:	Porolahden puisto. (Viheralue 54229) Abraham Wetterintien varsi. Lehto, jossa 70-vuotiasta tervaleppää, lisäksi jonkin verran koivua, haapaa, muutama saarni. Pienpuustona tervaleppää, tuomea, vaahteraa, saarnea. Linnustollisesti arvokas kohde LTJ 270/99. Lepakkokohteen laitaa rantavyöhykkeellä LTJ 30/3						
	Toimenpiteet:	Puuston harvennus, jossa suositetaan tervaleppää ja saarnea. Tervaleppät voivat jäädä tiheämmiksi ryhmiksi. Pienpuuston hoito.						

139	Pinta-ala:	1.27						
	Kasvupaikka:	Lehtomainen kangas	Pääpuulaji:		Rauduskoivu			
	Puusto:	<i>Puulaji</i>	<i>Ikä</i>	<i>Ppa</i>	<i>Rluku</i>	<i>Lpm</i>	<i>Pituus</i>	<i>Til</i>
			<i>v</i>	<i>m2/ha</i>	<i>r/ha</i>	<i>cm</i>	<i>m</i>	<i>m3/ha</i>
		Rauduskoivu	65	9	140	29	25	100
		Hieskoivu	65	2	40	29	25	25
		Rauduskoivu	55	4	100	22	22	38
		Hieskoivu	55	5	130	22	22	48
		Tervaleppä	55	0	10	22	22	5
		Raita	55	0	10	22	22	5
		Haapa	35	0	30	11	11	2
		Muu lehtipuu	35	1	120	11	11	6
		Muu lehtipuu	15		690	4	8	3
	Toimenpiteet:	<i>Toimenpide</i>			<i>Kiireellisyys</i>	<i>Vuosi</i>		
		Harvennus			2005-2009	2009		
		Saarnen istutus			2005-2009	2009		
		Pienpuuston hoito			2005-2009	2009		
	Lisätiedot:	C1 Lähimetsä. Saarnia. Tuomia. Vaahteroita.						
	Kuvaus:	Porolahden puisto. (Viheralue 54229) Abraham Wetterintien varsi. Lehtomaisella kankaalla 60-vuotiasta koivua, lisäksi jonkin verran tervaleppää ja haapaa. Pienpuustona paikoin runsaasti pihlajaa, haapaa, tuomea, vaahteraa ja harmaaleppää. Puusto paikoin aukkoista.						
		Toimenpiteet: Koivikon harvennus. Muutamia aukeampia alueita laajennetaan, ja näihin kohtiin istutetaan saarnea siten, että syntyy 10 - 20 puun saarnimetsikkö.						
140	Pinta-ala:	0.52						
	Kasvupaikka:	Lehto	Pääpuulaji:		Tervaleppä			
	Puusto:	<i>Puulaji</i>	<i>Ikä</i>	<i>Ppa</i>	<i>Rluku</i>	<i>Lpm</i>	<i>Pituus</i>	<i>Til</i>
			<i>v</i>	<i>m2/ha</i>	<i>r/ha</i>	<i>cm</i>	<i>m</i>	<i>m3/ha</i>
		Hieskoivu	50	1	50	17	19	9
		Harmaaleppä	50	6	300	17	19	55
		Tervaleppä	50	11	510	17	19	95
		Muu lehtipuu	50	3	150	17	19	28
		Rauduskoivu	65	2	40	22	23	18
		Muu lehtipuu	65	0	10	22	23	5
		Muu lehtipuu	35	1	140	11	13	8
		Muu lehtipuu	15		570	6	9	5
	Toimenpiteet:	<i>Toimenpide</i>			<i>Kiireellisyys</i>	<i>Vuosi</i>		
		Harvennus			2005-2009	2009		
		Pienpuuston hoito			2005-2009	2009		
	Lisätiedot:	C1 Lähimetsä. Saarnia. Tuomia. Vaahteroita.						
	Kuvaus:	Porolahden puisto. (Viheralue 54229) Abraham Wetterintien varsi. Lehto, jossa 45-vuotiasta tervaleppää,						

harmaaleppää sekä koivua. Kuviolla muutama iso salava. Pienpuustona tuomea, pihlajaa, tervaleppää, harmaaleppää, vaahteraa, pajua, muutama saarni. Linnustollisesti arvokas kohde LTJ 270/99.

Toimenpiteet: Ulkoilutien ja Abraham Wetterintien välinen alue jätetään kehittymään luontaisesti. Ulkolutien eteläpuolen puusto harvennetaan ja pienpuusto hoidetaan.

141	Pinta-ala:	0.51						
	Kasvupaikka:	Lehtomainen kangas	Pääpuulaji:		Hieskoivu			
	Puusto:	<i>Puulaji</i>	<i>Ikä</i>	<i>Ppa</i>	<i>Rluku</i>	<i>Lpm</i>	<i>Pituus</i>	<i>Til</i>
			<i>v</i>	<i>m2/ha</i>	<i>r/ha</i>	<i>cm</i>	<i>m</i>	<i>m3/ha</i>
		Rauduskoivu	50	5	160	21	20	51
		Hieskoivu	50	20	610	21	20	192
		Tervaleppä	50	1	40	21	20	13
		Haapa	10		120	3	6	0
		Muu lehtipuu	10		200	3	6	0
		Pihlaja	10		80	3	6	0
	Toimenpiteet:	<i>Toimenpide</i>			<i>Kiireellisyys</i>	<i>Vuosi</i>		
		Harvennus			2005-2009	2009		
		Pienpuuston hoito			2005-2009	2009		
	Lisätiedot:	C1 Lähimetsä. Vaahteroita.						
	Kuvaus:	Porolahden puisto. (Viheralue 54229) Abraham Wetterintien varsi. Lehtomaisella kankaalla 45-vuotias koivikko. Lisäksi joitakin tervaleppiä ja haapoja. Pienpuustona pihlajaa, haapaa, pajua, vaahteraa. Linnustollisesti arvokas kohde LTJ 270/99. Lepakkokohteen laitaa LTJ 30/3						
		Toimenpiteet: Koivikon kevyt harvennus, pienpuuston hoito. Rantapuustoa käytävän ja kanavan välissä harvennetaan tervaleppää suosien.						

144	Pinta-ala:	0.44						
	Kasvupaikka:	Lehto	Pääpuulaji:		Rauduskoivu			
	Puusto:	<i>Puulaji</i>	<i>Ikä</i>	<i>Ppa</i>	<i>Rluku</i>	<i>Lpm</i>	<i>Pituus</i>	<i>Til</i>
			<i>v</i>	<i>m2/ha</i>	<i>r/ha</i>	<i>cm</i>	<i>m</i>	<i>m3/ha</i>
		Rauduskoivu	40	10	350	19	21	96
		Haapa	40	6	230	19	21	63
		Mänty	35	1	50	16	17	10
		Rauduskoivu	35	3	130	17	18	25
		Hieskoivu	35	2	110	17	18	20
		Haapa	35	3	130	17	18	25
		Raita	35	2	110	17	18	20
		Muu lehtipuu	20		280	7	11	5
		Muu lehtipuu	10		380	5	9	3
	Toimenpiteet:	<i>Toimenpide</i>			<i>Kiireellisyys</i>	<i>Vuosi</i>		
		Harvennus			2005-2009	2009		

Lisätiedot: C1 Lähimetsä. Saarnia. Tuomia. Vaahteroita.

Kuvaus: Abraham Wetterintien varsi. Rakentamaton tontti. (Viheralue 54068) Lehto, jossa 35-vuotiasta koivua, lisäksi haapaa ja raitaa. Puusto erittäin tiheää. Pienpuustona tuomea, vaahteraa, herukkaa, haapaa, pajua.

Kaavoitussuunnitelma, jossa alueelle rakentamista joskus tulevaisuudessa

Toimenpiteet: Harvennus, jossa poistetaan huonokuntoista puus-toa.

---

145 Pinta-ala: 0.52  
Kasvupaikka: Muu maa Pääpuulaji:

Lisätiedot: Detaljikaava (Rakentamiseen varattu alue). C1 Lähimetsä. Niitty/Lehdesniitty.

Kuvaus: Abraham Wetterintien varsi. Rakentamaton tontti. (Viheralue 54068) Puoliavoin alue jossa muutamia mäntyjä ja koivuja. Pienpuustona tuomea, pajua.

Kaavoitussuunnitelma, jossa alueen itäosa vuokrataan puutarhaliik-keelle.  
Toimenpiteet: Ei toimenpiteitä.

---

146 Pinta-ala: 0.61  
Kasvupaikka: Muu maa Pääpuulaji:

Lisätiedot: Detaljikaava (Rakentamiseen varattu alue).

Kuvaus: Abraham Wetterintien varsi. Rakentamaton tontti. Avoim kenttä.  
Kaavoitussuunnitelma, jossa alue vuokrataan puutarhaliikkeelle.  
Toimenpiteet: Ei toimenpiteitä

---

147 Pinta-ala: 0.13  
Kasvupaikka: Lehtomainen kangas Pääpuulaji: Rauduskoivu

Puusto:

<i>Puulaji</i>	<i>Ikä</i>	<i>Ppa</i>	<i>Rluku</i>	<i>Lpm</i>	<i>Pituus</i>	<i>Til</i>
	<i>v</i>	<i>m2/ha</i>	<i>r/ha</i>	<i>cm</i>	<i>m</i>	<i>m3/ha</i>
Rauduskoivu	55	9	230	22	19	79
Haapa	55	3	70	22	19	24
Tervaleppä	55	6	160	22	19	55
Rauduskoivu	40	3	150	15	15	21
Hieskoivu	40	4	190	15	15	26
Haapa	40	1	80	15	15	10
Tervaleppä	40	3	150	15	15	21
Muu lehtipuu	40	2	120	15	15	16
Raita	40	1	80	15	15	10

Lisätiedot: C1 Lähimetsä. Vaahteroita.

Kuvaus: Abraham Wetterintien varsi. Rakentamaton tontti. (Viheralue 54068)  
Lehtomaisella kankaalla 45-vuotiasta koivua, tervaleppää, haapaa. Pienpuustona pihlajaa, tervaleppää, haapaa, tuomea.  
Kaavoitus suunnitelma, jossa alue vuokrataan puutarhaliikkeelle.

Toimenpiteet: Ei toimenpiteitä

148	Pinta-ala:	0.52						
	Kasvupaikka:	Tontti	Pääpuulaji:		Hieskoivu			
	Puusto:	<i>Puulaji</i>	<i>Ikä</i>	<i>Ppa</i>	<i>Rluku</i>	<i>Lpm</i>	<i>Pituus</i>	<i>Til</i>
			<i>v</i>	<i>m2/ha</i>	<i>r/ha</i>	<i>cm</i>	<i>m</i>	<i>m3/ha</i>
		Rauduskoivu	52	8	130	28	20	76
		Tervaleppä	52	5	80	28	20	50
		Hieskoivu	27	10	500	16	16	74

Lisätiedot: Suojapuusto. Pihlajia.

Kuvaus: Tontti, johon kaavoitetaan rakentamista

149	Pinta-ala:	0.30						
	Kasvupaikka:	Lehto	Pääpuulaji:		Vaahtera			
	Puusto:	<i>Puulaji</i>	<i>Ikä</i>	<i>Ppa</i>	<i>Rluku</i>	<i>Lpm</i>	<i>Pituus</i>	<i>Til</i>
			<i>v</i>	<i>m2/ha</i>	<i>r/ha</i>	<i>cm</i>	<i>m</i>	<i>m3/ha</i>
		Rauduskoivu	90	3	30	35	23	31
		Tervaleppä	90	3	30	35	23	31
		Muu lehtipuu	90	1	10	35	23	8
		Vaahtera	90	9	90	35	23	87
		Tervaleppä	65	5	110	23	19	41
		Muu lehtipuu	65	1	10	23	19	5
		Vaahtera	65	1	10	23	19	5
		Muu lehtipuu	25		300	6	10	3
		Vaahtera	25		200	6	10	2

Toimenpiteet: *Toimenpide* *Kiireellisyys* *Vuosi*  
Yksittäisten puiden poisto 2005-2009 2009

Lisätiedot: Tuore lehto (Muu arvokas elinympäristö). C3 Suojametsä. Jalopuumetsä (Muu arvokas elinympäristö). Saarnia. Vaahteroita.

Kuvaus: Kipparlahdenranta. (Viheralue 54081).  
Lehto, jossa 80-vuotiasta tervaleppää, vaahteraa sekä joitakin koivuja. Pienpuustona runsaasti tuomea, vaahteraa. Kuvion pohjoisreunalla voimajohto.

Toimenpiteet: Yksittäisten huonokuntoisten puiden poisto

150	Pinta-ala:	0.34						
	Kasvupaikka:	Lehtomainen kangas	Pääpuulaji:		Mänty			
	Puusto:	<i>Puulaji</i>	<i>Ikä</i>	<i>Ppa</i>	<i>Rluku</i>	<i>Lpm</i>	<i>Pituus</i>	<i>Til</i>
			<i>v</i>	<i>m2/ha</i>	<i>r/ha</i>	<i>cm</i>	<i>m</i>	<i>m3/ha</i>

Mänty	75	4	80	24	22	39
Rauduskoivu	75	7	150	24	22	71
Vaahtera	75	2	40	24	22	19
Muu lehtipuu	35	0	30	14	12	2
Pihlaja	35	3	180	14	12	16
Vaahtera	35	1	50	14	12	5
Muu lehtipuu	15		960	4	6	4
Mänty	165	4	30	42	22	40
Rauduskoivu	110	2	20	38	25	20

Toimenpiteet:	<i>Toimenpide</i>	<i>Kiireellisyys</i>	<i>Vuosi</i>
	Yksittäisten puiden poisto	2005-2009	2009
	Pienpuuston hoito	2005-2009	2009

Lisätiedot: C3 Suojametsä. Vaahteroita.

Kuvaus: Kipparlahdenranta. (Viheralue 54081).  
Lehtomaisella kankaalla 50-vuotiasta koivua, mäntyä, vaahteraa, kuusta sekä tervaleppää. Pienpuustona pihlajaa, vaahteraa, tuomea, tervaleppää.

Toimenpiteet: Yksittäisten huonokuntoisten puiden poisto, pienpuuston hoito.

---

151	Pinta-ala:	0.12					
	Kasvupaikka:	Tuore kangas		Pääpuulaji:		Rauduskoivu	
	Puusto:	<i>Puulaji</i>	<i>Ikä</i>	<i>Ppa</i>	<i>Rluku</i>	<i>Lpm</i>	<i>Pituus</i>
			<i>v</i>	<i>m2/ha</i>	<i>r/ha</i>	<i>cm</i>	<i>m</i>
		Rauduskoivu	55	14	520	19	17
		Haapa	55	1	30	19	17
		Muu lehtipuu	55	1	30	19	17
		Rauduskoivu	30	1	80	13	13
		Haapa	30	2	190	13	13
		Muu lehtipuu	30	1	110	13	13
							<i>Til</i>
							<i>m3/ha</i>
		Rauduskoivu					117
		Haapa					7
		Muu lehtipuu					7
		Rauduskoivu					6
		Haapa					14
		Muu lehtipuu					8

Lisätiedot: C3 Suojametsä. Vaahteroita.

Kuvaus: Kipparlahdenranta. (Viheralue 54081).  
Kapea lehtipuukaistale Itäväylän ja venesataman välissä. Kuviolla 40-vuotiasta koivua ja haapaa. Pienpuustona haapaa, pajua, vaahteraa.

Toimenpiteet: Ei toimenpiteitä.

---

152	Pinta-ala:	0.97					
	Kasvupaikka:	Muu metsätalousmaa		Pääpuulaji:			
	Lisätiedot:	B2 Käyttöniitty.					
	Kuvaus:	Kipparvuori. (Viheralue 54036)					
		Lähes avoin kallio, muutamia mäntyjä. Pienpuustona pihlajaa. Kallioniitty.					
		Arvokas kasvillisuuskohte LTJ 74/90.					



Toimenpiteet: Hoidetaan niittynä. B2 - E, käsityövaltainen kohde

153	Pinta-ala:	0.50						
	Kasvupaikka:	Muu metsätalousmaa		Pääpuulaji:	Mänty			
	Puusto:	<i>Puulaji</i>	<i>Ikä</i>	<i>Ppa</i>	<i>Rluku</i>	<i>Lpm</i>	<i>Pituus</i>	<i>Til</i>
			<i>v</i>	<i>m2/ha</i>	<i>r/ha</i>	<i>cm</i>	<i>m</i>	<i>m3/ha</i>
		Mänty	110	1	30	24	16	10
		Mänty	65	0	0	22	18	1
		Rauduskoivu	65	0	10	23	18	2
		Haapa	65	1	20	23	18	8
		Muu lehtipuu	65	0	0	23	18	1
		Haapa	40	0	50	11	11	2
		Muu lehtipuu	40	0	50	11	11	2
		Pihlaja	40	1	60	11	11	3
		Muu lehtipuu	10		800	2	2	0
	Lisätiedot:	B2 Käyttöniitty. Tammia. Vaahteroita.						
	Kuvaus:	Kipparvuori. (Viheralue 54036) Kuivahkolla kankaalla harvakseltaan 80-vuotiasta mäntyä, sekä koivuja, haapoja ja vaahteroita. Pienpuustona pihlajaa, koivua, pajua. Niittyluokituksen kohde arvonniitty.						

Toimenpiteet: Hoidetaan niittynä. B2 - E, käsityövaltainen kohde

155	Pinta-ala:	0.40						
	Kasvupaikka:	Lehtomainen kangas		Pääpuulaji:	Rauduskoivu			
	Puusto:	<i>Puulaji</i>	<i>Ikä</i>	<i>Ppa</i>	<i>Rluku</i>	<i>Lpm</i>	<i>Pituus</i>	<i>Til</i>
			<i>v</i>	<i>m2/ha</i>	<i>r/ha</i>	<i>cm</i>	<i>m</i>	<i>m3/ha</i>
		Rauduskoivu	45	14	360	22	19	125
		Hieskoivu	45	6	160	22	19	57
		Haapa	45	1	30	22	19	9
		Rauduskoivu	15		80	6	11	1
		Hieskoivu	15		80	6	11	1
		Haapa	15		90	6	11	1
		Muu lehtipuu	15		60	6	11	1
	Toimenpiteet:	<i>Toimenpide</i>		<i>Kiireellisyys</i>	<i>Vuosi</i>			
		Harvennus		2005-2009	2009			
		Pienpuuston hoito		2005-2009	2009			
	Lisätiedot:	C1 Lähimetsä. Vaahteroita. Huomattava lehtipuu.						
	Kuvaus:	Porolahden puisto. (Viheralue 54031) Johan Sederholmin tien varsi. Lehtomaisella kankaalla 40-vuotiasta koivua, lisäksi muutama haapa. Pienpuustona harvakseltaan haapaa, pajua, koivua, vaahteraa, muutama terijoen salava.						

Toimenpiteet: Koivikon harvennus. Pienpuuston hoito, kuitenkin niin että kuvion eteläreunen pienpuusto jätetään käsittelemättä.

156	Pinta-ala:	0.11						
	Kasvupaikka:	Lehto		Pääpuulaji:	Tervaleppä			
	Puusto:	<i>Puulaji</i>	<i>Ikä</i>	<i>Ppa</i>	<i>Rluku</i>	<i>Lpm</i>	<i>Pituus</i>	<i>Til</i>
			<i>v</i>	<i>m2/ha</i>	<i>r/ha</i>	<i>cm</i>	<i>m</i>	<i>m3/ha</i>
		Mänty	125	1	10	40	17	9
		Tervaleppä	70	9	230	23	17	75
		Hieskoivu	45	1	60	17	18	11
		Haapa	45	1	40	17	18	8
		Tervaleppä	45	3	110	17	18	22
		Raita	45	2	70	17	18	14
		Muu lehtipuu	25		60	5	6	0
		Vaahtera	25		140	5	6	1
	Toimenpiteet:	<i>Toimenpide</i>			<i>Kiireellisyys</i>	<i>Vuosi</i>		
		Ennakkoraivaus			2010-2014			
	Lisätiedot:	C1 Lähimetsä. Vaahteroita.						
	Kuvaus:	Herttoniemen kartanoalue (Viheralue 54037)						
		Hoidetaan erillisen suunnitelman mukaisesti.						
157	Pinta-ala:	0.04						
	Kasvupaikka:	Muu maa		Pääpuulaji:				
	Kuvaus:	(Viheralue 54031)						
158	Pinta-ala:	0.56						
	Kasvupaikka:	Joutomaa		Pääpuulaji:				
	Lisätiedot:	C1 Lähimetsä.						
	Kuvaus:	Sorsavuorenpuisto. (Viheralue 54102) Lähes avoin kallio, muutamia koivuja ja mäntyjä.						
		Toimenpiteet: Ei toimenpiteitä						
159	Pinta-ala:	0.24						
	Kasvupaikka:	Muu metsätalousmaa		Pääpuulaji:	Hieskoivu			
	Puusto:	<i>Puulaji</i>	<i>Ikä</i>	<i>Ppa</i>	<i>Rluku</i>	<i>Lpm</i>	<i>Pituus</i>	<i>Til</i>
			<i>v</i>	<i>m2/ha</i>	<i>r/ha</i>	<i>cm</i>	<i>m</i>	<i>m3/ha</i>
		Hieskoivu	45	7	310	17	17	57
		Muu lehtipuu	45	0	20	17	17	3
	Lisätiedot:	B2 Käyttöniitty.						
	Kuvaus:	Herttoniemen kartanoalue (Viheralue 54037)						
		Hoidetaan erillisen suunnitelman mukaisesti. Niitty, B2 - hoitotapa B niitto 1 kertaa, jäte kerätään pois.						

160	Pinta-ala:	0.17						
	Kasvupaikka:	Lehto	Pääpuulaji:		Hieskoivu			
	Puusto:	<i>Puulaji</i>	<i>Ikä</i>	<i>Ppa</i>	<i>Rluku</i>	<i>Lpm</i>	<i>Pituus</i>	<i>Til</i>
			<i>v</i>	<i>m2/ha</i>	<i>r/ha</i>	<i>cm</i>	<i>m</i>	<i>m3/ha</i>
		Hieskoivu	13	7	940	9	19	32
		Haapa	13	0	50	9	17	1
		Hieskoivu	10	13	1710	10	16	44
		Haapa	10	1	100	8	14	2
		Muu lehtipuu	10	1	100	8	14	2
	Toimenpiteet:	<i>Toimenpide</i>			<i>Kiireellisyys</i>	<i>Vuosi</i>		
		Taimikonhoito			2005-2009			
	Lisätiedot:	C1 Lähimetsä.						
	Kuvaus:	Herttoniemen kartanoalue (Viheralue 54037)						
		Hoidetaan erillisen suunnitelman mukaisesti.						
161	Pinta-ala:	0.07						
	Kasvupaikka:	Lehto	Pääpuulaji:					
	Toimenpiteet:	<i>Toimenpide</i>			<i>Kiireellisyys</i>	<i>Vuosi</i>		
		Rauduskoivun istutus			Heti			
	Lisätiedot:	C1 Lähimetsä.						
	Kuvaus:	Herttoniemen kartanoalue (Viheralue 54037)						
		Hoidetaan erillisen suunnitelman mukaisesti.						
162	Pinta-ala:	0.57						
	Kasvupaikka:	Lehtomainen kangas	Pääpuulaji:		Hieskoivu			
	Puusto:	<i>Puulaji</i>	<i>Ikä</i>	<i>Ppa</i>	<i>Rluku</i>	<i>Lpm</i>	<i>Pituus</i>	<i>Til</i>
			<i>v</i>	<i>m2/ha</i>	<i>r/ha</i>	<i>cm</i>	<i>m</i>	<i>m3/ha</i>
		Rauduskoivu	50	5	170	20	19	47
		Hieskoivu	50	14	470	20	19	131
		Haapa	50	1	30	20	19	9
		Haapa	10		420	1	2	0
		Muu lehtipuu	10		50	1	2	0
		Vaahtera	10		30	1	2	0
	Lisätiedot:	C1 Lähimetsä. Vaahteroita.						
	Kuvaus:	Herttoniemen kartanoalue (Viheralue 54037)						
		Hoidetaan erillisen suunnitelman mukaisesti.						

163	Pinta-ala:	0.19						
	Kasvupaikka:	Tuore kangas	Pääpuulaji:		Vaahtera			
	Puusto:	<i>Puulaji</i>	<i>Ikä</i>	<i>Ppa</i>	<i>Rluku</i>	<i>Lpm</i>	<i>Pituus</i>	<i>Til</i>
			<i>v</i>	<i>m2/ha</i>	<i>r/ha</i>	<i>cm</i>	<i>m</i>	<i>m3/ha</i>
		Mänty	65	0	10	20	18	2
		Rauduskoivu	65	2	70	20	19	20
		Rauduskoivu	50	2	80	17	15	12
		Muu lehtipuu	50	1	30	17	15	4
		Pihlaja	50	1	30	17	15	4
		Raita	50	1	70	17	15	10
		Vaahtera	50	1	70	17	15	10
		Muu lehtipuu	15		450	4	5	1
		Vaahtera	15		50	4	5	0
	Lisätiedot:	C1 Lähimetsä. Vaahteroita.						
	Kuvaus:	Sorsavuoren puisto. (Viheralue 54102) Tuoreella kankaalla 50-vuotiasta koivua, vaahteraa, mäntyä. Pienpuustona harvakseltaan pihlajaa, pajua, vaahteraa, syreeniä.						
		Toimenpiteet: Ei toimenpiteitä.						
164	Pinta-ala:	0.43						
	Kasvupaikka:	Kitumaa	Pääpuulaji:		Mänty			
	Puusto:	<i>Puulaji</i>	<i>Ikä</i>	<i>Ppa</i>	<i>Rluku</i>	<i>Lpm</i>	<i>Pituus</i>	<i>Til</i>
			<i>v</i>	<i>m2/ha</i>	<i>r/ha</i>	<i>cm</i>	<i>m</i>	<i>m3/ha</i>
		Mänty	70	4	170	17	8	17
		Mänty	45	0	20	16	11	2
		Rauduskoivu	45	1	60	17	11	7
		Rauduskoivu	10	1	90	10	10	1
		Muu lehtipuu	10	0	60	10	10	1
		Pihlaja	10	1	150	10	10	1
	Lisätiedot:	C1 Lähimetsä. Muinaisjäännös. Hauta/kalmisto. Pihlajia.						
	Kuvaus:	Sorsavuoren puisto. (Viheralue 54102) Kallioinen alue, jossa harvakseltaan vaihtelevan ikäistä mäntyä sekä koivua. Pienpuustona pihlajaa, koivua.						
		Toimenpiteet: Ei toimenpiteitä.						
165	Pinta-ala:	0.78						
	Kasvupaikka:	Muu metsätalousmaa	Pääpuulaji:					
	Puusto:	<i>Puulaji</i>	<i>Ikä</i>	<i>Ppa</i>	<i>Rluku</i>	<i>Lpm</i>	<i>Pituus</i>	<i>Til</i>
			<i>v</i>	<i>m2/ha</i>	<i>r/ha</i>	<i>cm</i>	<i>m</i>	<i>m3/ha</i>
		Mänty	165	1	10	37	17	10
	Lisätiedot:	B2 Käyttöniitty. Vaahteroita.						
	Kuvaus:	Tuorinniemenpuisto (Viheralue 54110)						

Lähes avoin kallio, muutamia mäntyjä ja koivuja.

Toimenpiteet: Hoidetaan niittynä. B2 - hoitotapa E, käsityövaltainen kohde.

165.1	Pinta-ala:	0.53						
	Kasvupaikka:	Muu metsätalousmaa	Pääpuulaji:					
	Puusto:	<i>Puulaji</i>	<i>Ikä</i>	<i>Ppa</i>	<i>Rluku</i>	<i>Lpm</i>	<i>Pituus</i>	<i>Til</i>
			<i>v</i>	<i>m2/ha</i>	<i>r/ha</i>	<i>cm</i>	<i>m</i>	<i>m3/ha</i>
		Mänty	165	1	10	37	17	10
	Lisätiedot:	B2 Käyttöniitty.						
	Kuvaus:	Tuorinniemi. (Viheralue 54110) Niitty						
		Toimenpiteet: Hoidetaan niittynä. B2 - itäosa hoitotapa E, käsityövaltainen kohde ja länsiosa hoitotapa A niitto 2 kertaa jäte kerätään pois.						

166	Pinta-ala:	0.23						
	Kasvupaikka:	Lehto	Pääpuulaji:		Tervaleppä			
	Puusto:	<i>Puulaji</i>	<i>Ikä</i>	<i>Ppa</i>	<i>Rluku</i>	<i>Lpm</i>	<i>Pituus</i>	<i>Til</i>
			<i>v</i>	<i>m2/ha</i>	<i>r/ha</i>	<i>cm</i>	<i>m</i>	<i>m3/ha</i>
		Rauduskoivu	85	4	70	27	17	33
		Hieskoivu	85	1	20	27	17	8
		Tervaleppä	85	11	200	27	17	89
		Muu lehtipuu	85	1	20	27	17	8
		Vaahtera	85	3	50	27	17	24
		Mänty	165	4	30	40	21	41
		Rauduskoivu	105	2	20	37	23	20
		Muu lehtipuu	40	2	150	12	11	9
		Muu lehtipuu	15		250	4	5	1
	Toimenpiteet:	<i>Toimenpide</i>			<i>Kiireellisyys</i>	<i>Vuosi</i>		
		Yksittäisten puiden poisto			2005-2009	2009		
		Pienpuuston hoito			2005-2009	2009		
	Lisätiedot:	C1 Lähimetsä. Vaahteroita.						
	Kuvaus:	Tuorinniemenpuisto (Viheralue 54110) Lehto, jossa 80 vuotiasta tervaleppää, koivua, vaahteraa sekä muutamia järeitä 160-vuotiaita mäntyjä. Pienpuustona tervaleppää, pihlajaa, tuomea, vaahteraa.						
		Toimenpiteet; Yksittäisten huonokuntoisten puiden poisto.						

167	Pinta-ala:	0.53						
	Kasvupaikka:	Tuore kangas	Pääpuulaji:		Mänty			
	Puusto:	<i>Puulaji</i>	<i>Ikä</i>	<i>Ppa</i>	<i>Rluku</i>	<i>Lpm</i>	<i>Pituus</i>	<i>Til</i>
			<i>v</i>	<i>m2/ha</i>	<i>r/ha</i>	<i>cm</i>	<i>m</i>	<i>m3/ha</i>
		Mänty	165	23	250	34	22	235
		Mänty	105	1	10	31	23	11
		Rauduskoivu	105	4	50	31	23	41
		Rauduskoivu	50	1	90	14	14	9
		Pihlaja	50	1	60	14	14	6
		Vaahtera	50	2	150	14	14	15
	Toimenpiteet:	<i>Toimenpide</i>			<i>Kiireellisyys</i>	<i>Vuosi</i>		
		Yksittäisten puiden poisto			2005-2009	2009		
	Lisätiedot:	C1 Lähimetsä. Vaahteroita.						
	Kuvaus:	Tuorinniemenpuisto (Viheralue 54110) Tuoreella kankaalla 160-vuotiasta mäntyä, lisäksi nuorempaa 100-vuotiasta koivua ja mäntyä. Joitakin vaahteroita. Pienpuustona pihlajaa, tuomea, pajua.						
		Toimenpiteet: Yksittäisten huonokuntoisten puiden poisto.						
168	Pinta-ala:	0.07						
	Kasvupaikka:	Muu metsätalousmaa	Pääpuulaji:					
	Puusto:	<i>Puulaji</i>	<i>Ikä</i>	<i>Ppa</i>	<i>Rluku</i>	<i>Lpm</i>	<i>Pituus</i>	<i>Til</i>
			<i>v</i>	<i>m2/ha</i>	<i>r/ha</i>	<i>cm</i>	<i>m</i>	<i>m3/ha</i>
		Rauduskoivu	45	3	110	18	18	24
		Hieskoivu	45	13	530	18	18	112
		Haapa	45	3	110	18	18	24
	Lisätiedot:	B2 Käyttöniitty.						
	Kuvaus:	Herttoniemen kartanoalue (Viheralue 54037)  Hoidetaan erillisen suunnitelman mukaisesti. Hoidetaan niittynä B2 - hoitotapa F, vesomalla hoidettava niitty.						
169	Pinta-ala:	0.18						
	Kasvupaikka:	Lehto	Pääpuulaji:		Rauduskoivu			
	Puusto:	<i>Puulaji</i>	<i>Ikä</i>	<i>Ppa</i>	<i>Rluku</i>	<i>Lpm</i>	<i>Pituus</i>	<i>Til</i>
			<i>v</i>	<i>m2/ha</i>	<i>r/ha</i>	<i>cm</i>	<i>m</i>	<i>m3/ha</i>
		Rauduskoivu	65	3	80	22	17	23
		Hieskoivu	65	4	120	22	17	34
		Tervaleppä	65	7	190	22	17	56
		Mänty	165	1	10	38	20	10
		Rauduskoivu	90	6	50	38	22	54
		Tervaleppä	90	1	10	38	22	6
		Hieskoivu	20		210	6	9	3
		Muu lehtipuu	20		60	6	9	1

	Vaahtera	20	30	6	9	0	
Toimenpiteet:	<i>Toimenpide</i>		<i>Kiireellisyys</i>	<i>Vuosi</i>			
	Harvennus		2005-2009	2009			
	Pienpuuston hoito		2005-2009	2009			
Lisätiedot:	C1 Lähimetsä. Merenranta-alue. Tervaleppiä. Pihlajia. Vaahteroita.						
Kuvaus:	Tuorinniemenpuisto (Viheralue 54110)						
	Toimenpide: Harvennus.						

---

287	Pinta-ala:	0.23						
	Kasvupaikka:	Kuivahko kangas		Pääpuulaji:	Mänty			
	Puusto:	<i>Puulaji</i>	<i>Ikä</i>	<i>Ppa</i>	<i>Rluku</i>	<i>Lpm</i>	<i>Pituus</i>	<i>Til</i>
			<i>v</i>	<i>m2/ha</i>	<i>r/ha</i>	<i>cm</i>	<i>m</i>	<i>m3/ha</i>
		Mänty	145	7	80	35	20	71
		Rauduskoivu	95	4	60	32	22	43
		Rauduskoivu	25	0	10	14	10	1
		Muu lehtipuu	25	0	20	14	10	1
		Pihlaja	25	1	50	14	10	4
		Vaahtera	25	0	20	14	10	1
Lisätiedot:	C1 Lähimetsä. Vaahteroita.							
Kuvaus:	Tuorinniemenpuisto (Viheralue 54110)							

## 9. Liitekartat

Karttaliite 1. Hoitoluokat

Karttaliite 2. Hakkuut vuonna 2009

Karttaliite 3. Pienpuustonhoito 2009

Karttaliite 4. Kuviokartta



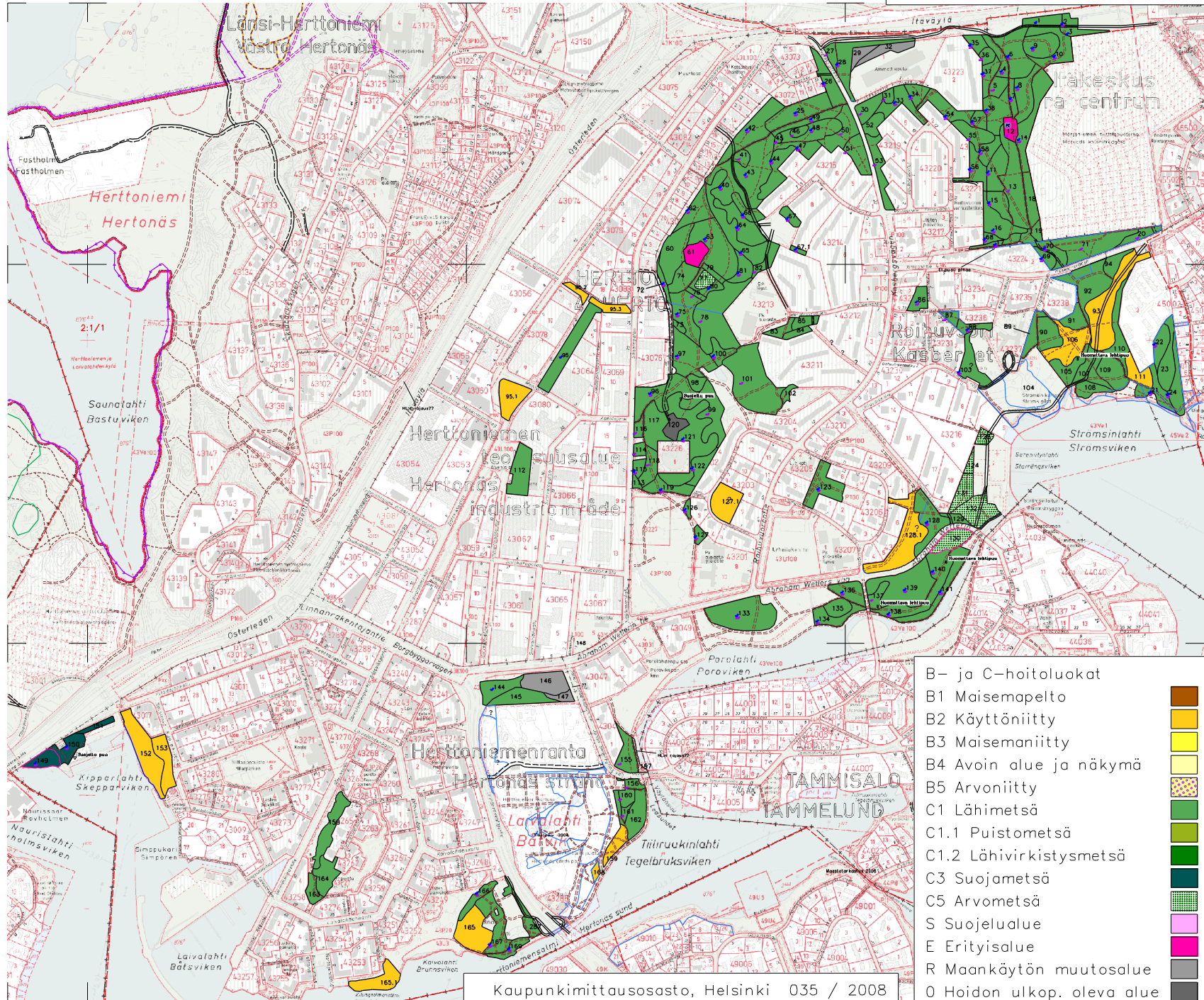

- B- ja C-hoitoluokat
- B1 Maisemapelto
- B2 Käyttöniitty
- B3 Maisemaniitty
- B4 Avoin alue ja näkymä
- B5 Arvoniitty
- C1 Lähimetsä
- C1.1 Puistometsä
- C1.2 Lähivirkistysmetsä
- C3 Suojametsä
- C5 Arvometsä
- S Suojelualue
- E Erityisalue
- R Maankäytön muutosalue
- O Hoidon ulkop. oleva alue

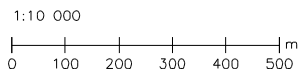



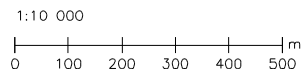
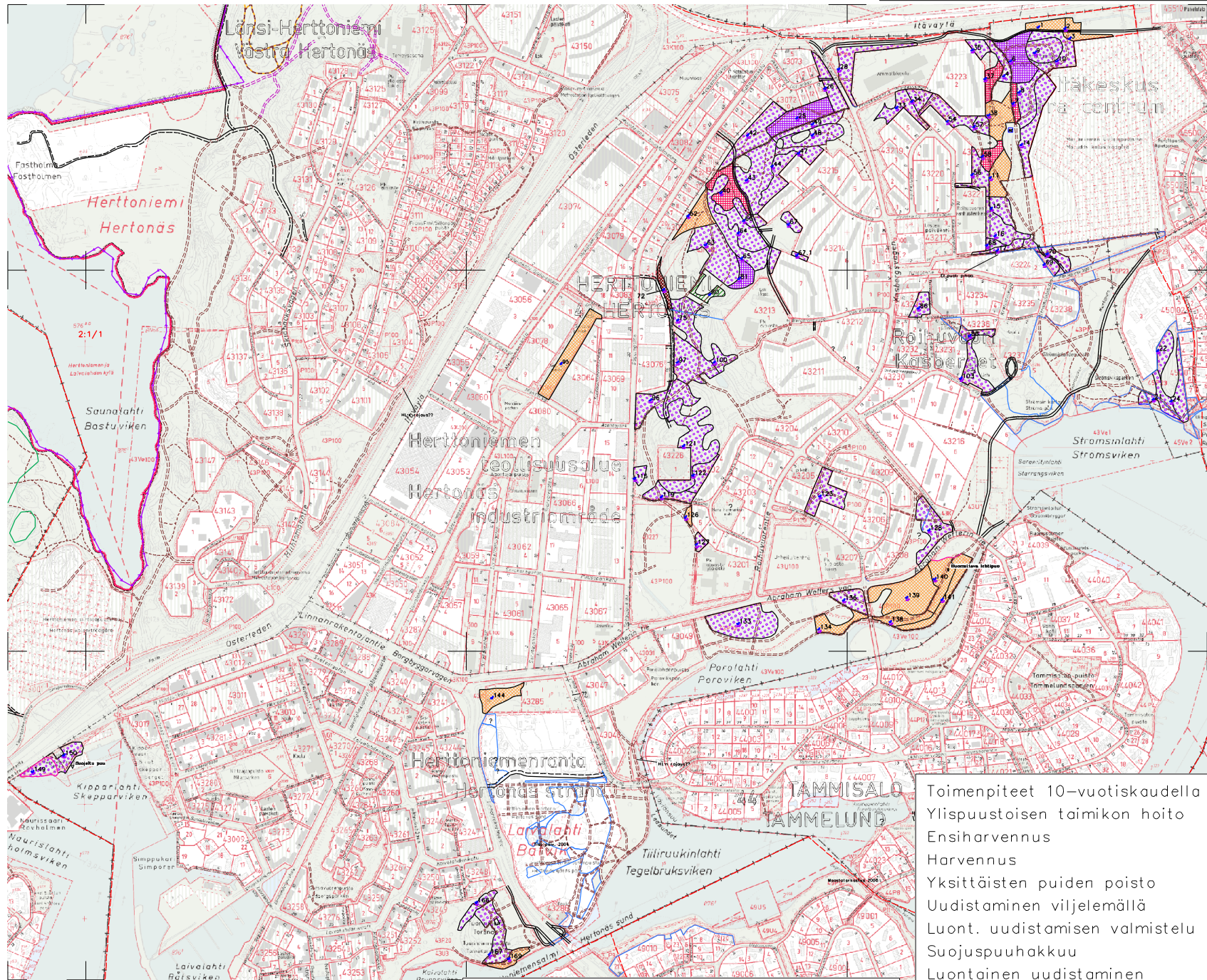

Toimenpiteet 10-vuotiskaudella

- Ylisuustoisen taimikon hoito
- Ensiharvennus
- Harvennus
- Yksittäisten puiden poisto
- Uudistaminen viljelemällä
- Luont. uudistamisen valmistelu
- Suojuspuuhakkuu
- Luontainen uudistaminen
- Maisemanhoito





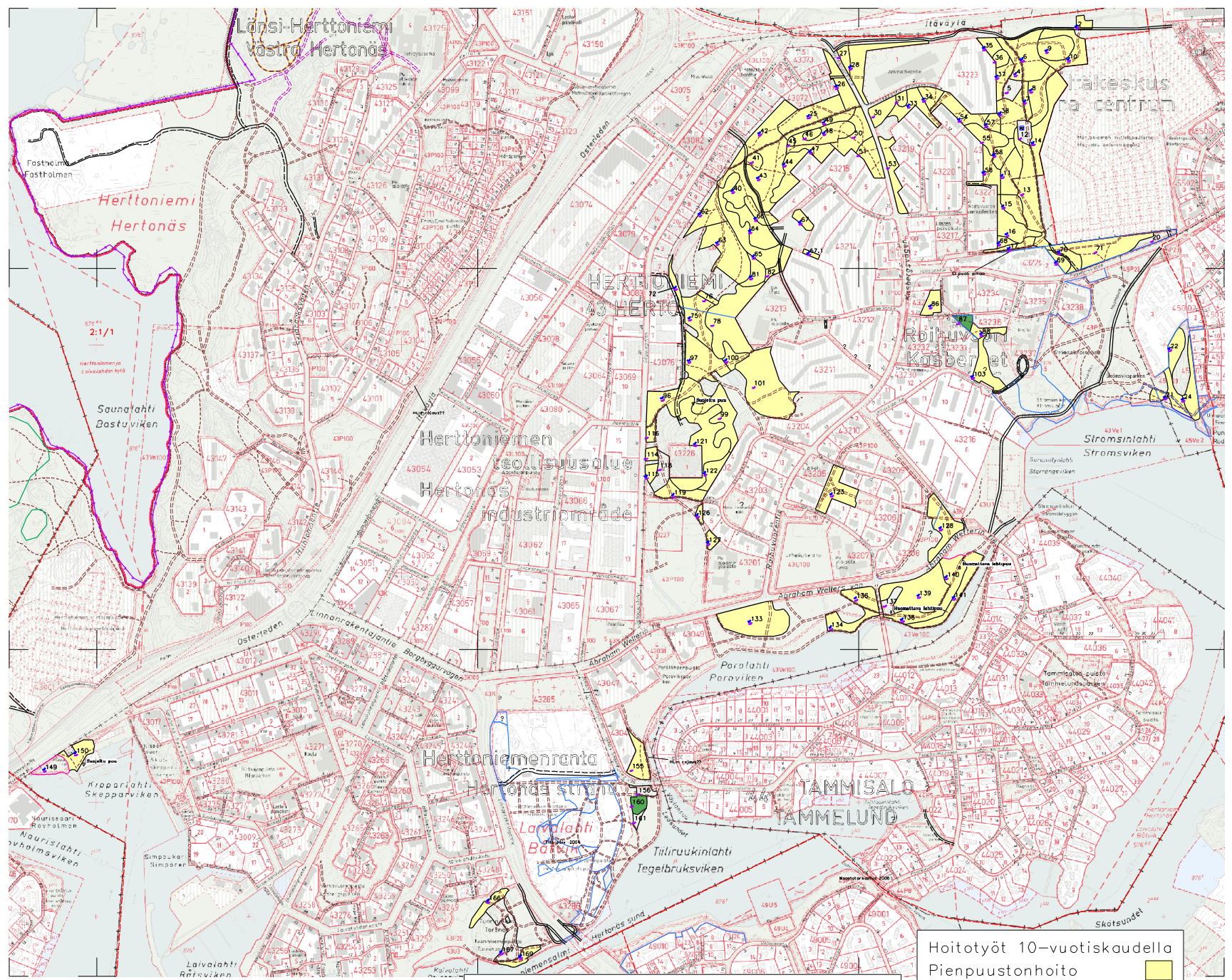

1:10 000  
 0 100 200 300 400 500 m

Kaupunkimittaosasto, Helsinki 035 / 2008

Hoitotyöt 10-vuotiskaudella  
 Pienpuustonhoito   
 Taimikonhoito



