



Kuusikko-
työryhmä



Kuuden suurimman kaupungin
**vanhusten sosiaali- ja
terveyspalvelujen ja
kustannusten vertailu**
vuonna 2016

Esipuhe

Kuusikko-työssä vertaillaan kuutoskaupunkien (Helsinki, Espoo, Vantaa, Turku, Tampere ja Oulu) varhaiskasvatusta, lastensuojelua, aikuissosiaalityötä, toimeentulotukea, työllistämispalveluja, päihdehuoltoa, kehitysvammahuoltoa, vammaispalveluja sekä vanhuspalveluja. Kaupunkien edustajista koostuvat eri palvelukokonaisuuksien asiantuntijaryhmät tuottavat vuosittain tilastollisia raportteja asiakasmääristä, suoritteista, henkilöstöstä ja kustannuksista.

Kuutostyö alkoi vuonna 1994, jolloin Helsinki, Espoo ja Vantaa päättivät alkaa toteuttaa vertailuja sosiaali- ja terveystalouksista sekä niiden kustannuksista. Turku ja Tampere tulivat mukaan vertailuihin vuonna 1996, minkä jälkeen ryhmä nimettiin Viisikoksi. Vertailuraportteja alettiin julkaista omassa julkaisusarjassaan vuonna 1999. Kuutosyhteistyö alkoi vuonna 2002, kun Oulu liittyi kuudenneksi jäseneksi ryhmään. Kuusikko-työ alkoi varhaiskasvatuksen, toimeentulotuen sekä vanhusten palvelujen vertailulla, mutta ajan myötä mukaan on tullut uusia palvelukokonaisuuksia.

Kuusikko-tiedonkeruu sisältää sosiaali- ja terveystalouksien osalta ainoastaan osan kustannuksista ja toimintatiedoista. Sosiaali- ja terveystaloukset muodostavat omanlaisensa kokonaisuuden, jossa erityisesti sosiaalipalvelut ovat vahvasti limittyneet toisiinsa. Kunta voi panostaa esimerkiksi ehkäiseviin toimintamuotoihin, mutta ehkäisevään työhön laitettut resurssit eivät näy välttämättä Kuusikko-raportoinnissa.

Raporttien tarkoituksena on palvella ensisijaisesti kuntien päättäjiä ja ne ovat yksi väline toiminnan ohjaamiseen. Kuusikko-raportit nostavat esiin eroavaisuuksia, jotka vaativat tarkempaa analyysia. Tavoitteena ei ole vertailla esimerkiksi omien ja ostopalvelujen kustannuksia. Omien ja ostopalvelujen tiedonkeruu poikkeaa merkittävästi esimerkiksi asiakasmaksujen, vuokrien, tilaamiseen liittyvien kustannusten ja hallinnon vyörytysten osalta.

Kuutosraporttien tiedot asiakasmääristä, suoritteista, henkilöstöstä ja kustannuksista on pääasiassa koottu kuntien omista tietojärjestelmistä ja tilinpäätöksistä. Kuusikko-työn keskiössä on työryhmissä tehtävä määrittelytyö, jonka ansiosta kerättävät tiedot saatetaan mahdollisimman vertailukelpoisiksi. Määrittelytyö on välttämätöntä, sillä palvelut poikkeavat kuntien välillä nimikkeiltään ja sisällöiltään, ja ne on organisoitu hallinnollisesti eri tavoin. Lisäksi kunnilla on käytössä toisistaan poikkeavia tietojärjestelmiä. Käytännössä tämä tarkoittaa sitä, että tieto, joka yhdessä kunnassa saadaan automaattisesti, voi toisessa kunnassa vaatia paljon manuaalista työtä tai sitä ei ole edes mahdollista saada. Määrittelytyössä täytyy huomioida myös kuntien erilaiset kirjaamiskäytännöt. Vertailutyön pitkän historian avulla on kuitenkin saavutettu hyvä taso vertailtavuudessa.

Kuutosyhteistyön lisäksi tilastotietoja kuntien sosiaali- ja terveystalouksista tuotetaan monilla tahoilla, kuten Tilastokeskuksessa, Terveystalouden ja hyvinvoinnin laitoksessa sekä Suomen Kuntaliitossa. Kuutostiedonkeruun ja raportoinnin erityispiirteet liittyvät yhdessä soveltuihin määrittelyihin ja sopimukseen tietosisällöstä, suorite- ja taloustietojen yhdistämiseen yhteen raporttiin, palvelua koskevien tietojen kattavuuteen ja pyrkimykseen tietojen vertailukelpoisuuden yksityiskohtaiseen arviointiin. Lisäksi edellisen vuoden tietoja käsittelevät raportit ilmestyvät yleensä nopeammalla aikataululla kuin valtakunnalliset yhteenvedot.

Kuuden suurimman kaupungin
**vanhusten sosiaali- ja
terveyspalvelujen ja
kustannusten vertailu**
vuonna 2016

Kuusikko-työryhmä

Vanhuspalvelut

Auri Lyly

16.6.2017

Kuusikko-työryhmän julkaisusarja

Teksti: Auri Lyly

ISSN 1457-5078

Edita Prima Oy 2017, Helsinki

Tekijä(t)		
Kuusikko-työryhmän vanhuspalvelujen asiantuntijaryhmä, kirjoittanut Auri Lyly		
Nimike		
Kuuden suurimman kaupungin vanhusten sosiaali- ja terveystalvelujen ja kustannusten vertailu 2016		
Julkaisija (virasto tai laitos)	Julkaisu-aika	Sivumäärä, liitteet
Helsingin sosiaali- ja terveystoimiala, Espoon sosiaali- ja terveystoimi, Vantaan sosiaali- ja terveystoimi, Turun hyvinvointitoimiala, Tampereen hyvinvointipalvelut sekä Oulun hyvinvointipalvelut	6/2017	49 s. + 131 s. liitteitä
Sarjanimike	Osanumero	
Kuusikko-työryhmän julkaisusarja	2/2017	
ISSN-numero	Kieli	
1457-5078	Suomi	
Tiivistelmä		
<p>Raportissa kuvataan ikääntyneiden sosiaali- ja terveystalvelujen käyttöä kuutoskaupungeissa. Tarkasteltavat palvelut ovat kotihoito, osavuorokautinen hoito, omaishoidon tuki, keskiraskas ja tehostettu palveluasuminen, vanhainkodit, perusterveydenhuollon avohoito ja terveystalveskusten sairaalahoido, kotisairaala sekä somaattinen ja psykiatrinen erikoissairaanhoido. Vertailukelpoisuutta kuntien välillä parannetaan ikävakioidilla 65 ja 75 vuotta täyttäneiden ikäryhmissä. Vuoden 2016 tietojen lisäksi esitetään aikasarjoja pääsääntöisesti vuosilta 2012–2016. Kustannustietojen ajallista vertailtavuutta lisätään deflatoimalla eli korottamalla aiempien vuosien kustannukset vuoden 2016 rahan arvoon.</p> <p>Ikääntyneiden määrä on jatkanut ripeää kasvuaan. Kasvu on painottunut 85 vuotta täyttäneiden ikäryhmään, joka on kasvanut kuutoskaupungeissa 18,6 prosenttia vuodesta 2012. Vastaavalla aikavälillä 65-74 -vuotiaiden ikäryhmä on kasvanut 17,1 prosenttia. Vuoden 2016 lopulla 85 vuotta täyttäneitä oli kuutoskaupungeissa 34 040 henkilöä, joista noin puolet käytti tässä raportissa tarkasteltavia sosiaali- ja terveystalveluja kyseisen vuoden aikana. 75 vuotta täyttäneistä raportissa tarkasteltavia palveluja käytti vuoden 2016 aikana 25 prosenttia vastaavan ikäisestä väestöstä. Lyhytaikaisten terveydenhuollon palvelujen piirissä oli noin 1,7 prosenttia 75 vuotta täyttäneistä. Joulukuussa 2016 palvelujen ikävakioidu kokonaispeittävyys 75 vuotta täyttäneiden osalta oli matalin Espoossa (20,2 %) ja korkein Oulussa (32,1 %). Joulukuussa 2016 kuutoskaupungeissa 75 vuotta täyttäneistä asukkaista säännöllisen kotihoidon piirissä oli 11,9 prosenttia, tehostetun palveluasumisen piirissä 6,3 prosenttia ja laitoshoidon piirissä 3,4 prosenttia.</p> <p>Tässä raportissa tarkasteltavien sosiaali- ja terveystalveluiden 65 vuotta täyttäneiden kokonaiskustannukset olivat noin 2,05 miljardia euroa. Kustannukset kasvoivat edellisvuodesta vuoden 2016 rahan arvossa 0,3 prosenttia. Vuosina 2012–2016 deflatoitu nousu kokonaiskustannuksissa on ollut 9,8 prosenttia (182 miljoonaa euroa), mutta vastaavan ikäisellä väestöllä jaetut deflatoidut kustannukset ovat laskeneet 2,6 prosenttia. 75 vuotta täyttäneiden kokonaiskustannukset olivat noin 1,44 miljardia euroa. Deflatoidut kustannukset kasvoivat edellisvuodesta 0,1 prosenttia eli noin 0,9 miljoonaa euroa. 75 vuotta täyttäneitä asukasta kohti lasketut kustannukset olivat kuutoskaupungeissa 12 013 euroa vuonna 2016. Deflatoidut asukaskohtaiset 75 vuotta täyttäneiden kustannukset ovat laskeneet 5,6 prosenttia vuodesta 2012.</p>		
Asiasanat		
Kuusikko, Kuutosyhteistyö, kuutoskaupungit, kustannukset, kuntavertailu, vanhuspalvelut		
Tiedustelut		Jakelu
Työryhmän jäsenet, liite 33		www.kuusikkokunnat.fi

SISÄLLYS

1	JOHDANTO	1
2	KUSTANNUSSISÄLLÖISTÄ JA YKSIKKÖKUSTANNUSTEN VERTAILUN HAASTEISTA	3
3	KUUTOSKAUPUNKIEN VÄESTÖ, PALVELURAKENNE JA KUSTANNUKSET	5
4	65 VUOTTA TÄYTTÄNEIDEN PALVELUT JA PALVELUJEN KUSTANNUKSET	12
	4.1 Ikävakioidut palvelut 2016 sekä palvelujen peittävyys 2012–2016	12
	4.2 Kokonaiskustannukset ja kustannukset asukasta kohti 2012–2016	13
5	75 VUOTTA TÄYTTÄNEIDEN PALVELUT JA PALVELUJEN KUSTANNUKSET	15
	5.1 Ikävakioidut palvelut 2016 sekä palvelujen peittävyys 2012–2016	15
	5.2 Kokonaiskustannukset ja kustannukset asukasta kohti 2012–2016	16
	5.3 Palvelujen käytön kehitys 2012–2016	17
	5.3.1 Avopalvelut (kotihoito, omaishoito ja keskiraskas palveluasuminen)	17
	5.3.2 Ympäri vuorokautinen asumis- ja laitospuolitoiminen hoito.....	18
	5.3.3 Lyhytaikaiset terveydenhuollon palvelut	20
6	85 VUOTTA TÄYTTÄNEIDEN PALVELUT JA PALVELUJEN KUSTANNUKSET	22
	6.1 Palvelut 2016 sekä palvelujen peittävyys 2012–2016	22
	6.2 Kokonaiskustannukset ja kustannukset asukasta kohti 2016.....	23
7	KUNTAKOHTAISET TAVOITTEET JA NIIDEN TOTEUTUMINEN	25
	7.1 Helsinki	25
	7.2 Espoo	29
	7.3 Vantaa.....	33
	7.4 Turku.....	35
	7.5 Tampere.....	40
	7.6 Oulu	43
8	YHTEENVETO	45
9	LÄHTEET	48
LIITTEET	50
	Liite 1. Vanhuspalvelujen tiedonkeruun määritelmät vuodelle 2016.....	50
	Liite 2. Vanhusväestö vuoden lopussa sekä muutos 2015–2016 ja 2012–2016	63
	Liite 3. Kuntien perustiedot vanhusten sosiaali- ja terveyspalveluista 2016	65
	Liite 4. Vanhuspalvelujen piirissä 12/2012, 12/2015 ja 12/2016 olleet 65 ja 75 vuotta täyttäneet, osuus väestöstä sekä muutos 2015–2016 ja 2012–2016.....	104
	Liite 5. Sosiaali- ja terveyspalvelujen käytön suhteutus väestöön 2016.....	110
	Liite 6. Eri vanhusikäryhmistä sosiaali- ja terveyspalvelujen käyttäjiä 12/2016, %	115
	Liite 7. Sosiaali- ja terveyspalvelujen piirissä 12/2016 olleiden 65 ja 75 vuotta täyttäneiden ikävakioimaton osuus väestöstä, %.....	116

Liite 8. Sosiaali- ja terveyspalvelujen piirissä 12/2016 olleiden 65, 75 ja 85 vuotta täyttäneiden ikävakioitu osuus väestöstä, %.....	117
Liite 9. Sosiaali- ja terveyspalvelujen piirissä 12/2012–12/2016 olleiden 65 vuotta täyttäneiden ikävakioitu osuus väestöstä, %.....	120
Liite 10. Sosiaali- ja terveyspalvelujen piirissä 12/2012–12/2016 olleiden 75 vuotta täyttäneiden ikävakioitu osuus väestöstä, %.....	121
Liite 11. Kotihoidon 65 ja 75 vuotta täyttäneet asiakkaat sekä käynnit 2012–2016	122
Liite 12. Omaishoidon tuen 65 ja 75 vuotta täyttäneet asiakkaat sekä 65 vuotta täyttäneiden kustannukset 2012–2016	123
Liite 13. Keskiraskaan ja tehostetun palveluasumisen 65 vuotta täyttäneet asiakkaat, vuorokaudet ja kustannukset sekä tehostetun palveluasumisen 75 vuotta täyttäneet asiakkaat, vuorokaudet ja kustannukset 2012–2016	124
Liite 14. Vanhainkotien kaikki sekä 65 ja 75 vuotta täyttäneiden hoitovuorokaudet 2012–2016	127
Liite 15. Terveyskeskusten 65 ja 75 vuotta täyttäneiden kaikki sekä lyhyt- ja pitkäaikaiset hoitovuorokaudet 2012–2016	129
Liite 16. Perusterveydenhuollon avosairaanhoidon 65 vuotta täyttäneiden lääkärikäynnit sekä erikoissairaanhoidon poliklinikkakäynnit 2012–2016	130
Liite 17. Erikoissairaanhoidon 65–74-vuotiaiden hoitovuorokaudet yhteensä 2012–2016.....	131
Liite 18. Erikoissairaanhoidon 75–84-vuotiaiden hoitovuorokaudet yhteensä 2012–2016.....	132
Liite 19. Erikoissairaanhoidon 85 vuotta täyttäneiden hoitovuorokaudet yhteensä 2012–2016	133
Liite 20. Sosiaali- ja terveyspalvelujen 65–74-vuotiaiden, 75–84-vuotiaiden ja 85 vuotta täyttäneiden kokonaiskustannukset	134
Liite 21. Sosiaali- ja terveyspalvelujen 65 ja 75 vuotta täyttäneiden kokonaiskustannukset vuonna 2016.....	136
Liite 22. 65 ja 75 vuotta täyttäneiden kokonaiskustannukset toiminnoittain vuosina 2012–2016 vuoden 2016 rahan arvossa kuutoskaupungeissa.....	140
Liite 23. Sosiaali- ja terveyspalvelujen ikävakioimattomat kustannukset 65 ja 75 vuotta täyttäneitä väestöä kohti 2016	154
Liite 24. Sosiaali- ja terveyspalvelujen ikävakioidut kustannukset 65, 75 ja 85 vuotta täyttäneitä asukasta kohti 2016.....	156
Liite 25. Sosiaali- ja terveyspalvelujen ikävakioitujen kustannusten rakenne 65 ja 75 vuotta täyttäneitä asukasta kohti 2016.....	159
Liite 26. Sosiaali- ja terveyspalvelujen ikävakioidut kustannukset 65 täyttäneitä asukasta kohti 2012–2016 deflatoimattomina ja deflatoituina.....	161
Liite 27. Sosiaali- ja terveyspalvelujen ikävakioidut kustannukset 75 täyttäneitä asukasta kohti 2012–2016 deflatoimattomina ja deflatoituina.....	163
Liite 28. Sosiaali- ja terveyspalvelujen yksikkökustannukset 2016.....	165
Liite 29. Sosiaali- ja terveyspalvelujen yksikkökustannusten kehitys 2006–2016	166
Liite 30. Sosiaali- ja terveyspalvelujen suoritteiden ja kustannusten jakautuminen omiin ja ostettuihin palveluihin 2016.....	167

Liite 31. Kuutoskaupunkien 75 vuotta täyttäneen vanhusväestön määrän, kunnan palvelurakenteen ja kustannusten kehitys 2012–2016 (ikävakioimaton).....	168
Liite 32. Yhteenvedo yhteisellä mittarilla toteutetuista asiakaskyselyistä	170
Liite 33. Erillistiedonkeruu – 65 vuotta täyttäneiden suun terveydenhuolto kuusikkokaupungeissa .	171
Liite 33. Erillistiedonkeruu; ympärivuorokautisen hoidon RAI-LTC-mittarin tulokset kuusikkokaupungeissa.....	173
Liite 34. Erillistiedonkeruun yhteenvedo – Ennaltaehkäisevät palvelut kuusikkokaupungeissa.....	174
Liite 33. Vanhuspalvelujen työryhmän jäsenten yhteystiedot.....	180

TEKSTIN TAULUKOT

Taulukko 1. Kuutoskaupunkien väestö ikäryhmittäin 31.12.2016, ikääntyneiden osuus väestöstä sekä väestönmuutos 31.12.2012–31.12.2016	5
Taulukko 2. Sosiaali- ja terveyspalveluja käyttäneiden määrä ja osuus saman ikäisestä väestöstä eri ikäryhmittelyjen mukaan joulukuussa 2012, 2015 ja 2016.....	6
Taulukko 3. Sosiaali- ja terveyspalvelujen 65 vuotta täyttäneiden deflatoidut kokonaiskustannukset ja sosiaali- ja terveyspalvelujen 65 vuotta täyttäneiden ikävakioidut ja deflatoidut kustannukset 65 vuotta täyttäneitä asukasta kohti 2012–2016.	8
Taulukko 4. Sosiaali- ja terveyspalvelujen 65 vuotta täyttäneiden kokonaiskustannukset, asukaskohtaiset ikävakioidut kustannukset 2016 ja reaali muutos 2015–2016.....	13
Taulukko 5. Sosiaali- ja terveyspalvelujen 75 vuotta täyttäneiden asiakkaiden kokonaiskustannukset ja asukaskohtaiset kustannukset 2016 sekä reaali muutos 2012–2016 ja 2015–2016	16
Taulukko 6. Sosiaali- ja terveyspalvelujen 85 vuotta täyttäneiden asiakkaiden kokonaiskustannukset ja asukaskohtaiset kustannukset 2016 sekä reaali muutos 2015–2016.....	23
Taulukko 7. Helsingin 75 vuotta täyttäneiden palvelut 2012, 2015 ja 2016 (ikävakioimaton)	27
Taulukko 8. Espoon 75 vuotta täyttäneiden palvelut 2012, 2015 ja 2016 (ikävakioimaton)	32
Taulukko 9. Vantaan 75 vuotta täyttäneiden palvelut 2012, 2015 ja 2016 (ikävakioimaton).....	35
Taulukko 10. Turun 75 vuotta täyttäneiden palvelut 2012, 2015 ja 2016 (ikävakioimaton).....	39
Taulukko 11. Tampereen 75 vuotta täyttäneiden palvelut 2012, 2015 ja 2016 (ikävakioimaton)	42
Taulukko 12. Oulun 75 vuotta täyttäneiden palvelut 2012, 2015 ja 2016 (ikävakioimaton)	44
Taulukko 13. Julkisten menojen hintaindeksi sosiaali- ja terveystoimelle (SVT 2017a).....	53

TEKSTIN KUVIOT

Kuvio 1. Sosiaali- ja terveyspalvelujen piirissä olleiden osuudet eri vanhusikäryhmissä palvelumuodoittain joulukuussa 2016.....	6
Kuvio 2. Sosiaali- ja terveyspalvelujen piirissä olleiden 75 vuotta täyttäneiden osuus vastaavan ikäisestä väestöstä joulukuussa 2010, 2012 ja 2016 (ikävakioimaton).....	7
Kuvio 3. Sosiaali- ja terveyspalvelujen piirissä olleiden 75 vuotta täyttäneiden asiakkaiden kustannusten jakautuminen palveluittain joulukuussa 2010, 2012 ja 2016.	9
Kuvio 4. Sosiaali- ja terveyspalvelujen kokonaiskustannusten jakautuminen palveluittain eri vanhusikäryhmissä vuonna 2016.	9
Kuvio 5. Ikäihmisten laatusuosituksen sisältyviä palveluja saaneiden 75 vuotta täyttäneiden osuus kuutoskaupunkien vastaavan ikäisestä väestöstä 31.12., joulukuussa ja koko vuonna 2012–2016 (ikävakioimaton).....	10
Kuvio 6. Sosiaali- ja terveyspalveluja saaneiden 65 vuotta täyttäneiden osuus vastaavan ikäisestä väestöstä joulukuussa 2016 (ikävakioimaton ja ikävakioitu)	12
Kuvio 7. Sosiaali- ja terveyspalveluja saaneiden 65 vuotta täyttäneiden osuus vastaavan ikäisestä väestöstä joulukuussa 2012–2016 (ikävakioitu).....	13

Kuvio 8. 65 vuotta täyttäneiden sosiaali- ja terveyspalvelujen kustannukset vastaavan ikäistä asukasta kohti 2016 (ikävakioimaton ja ikävakioitu)	14
Kuvio 9. 65 vuotta täyttäneiden sosiaali- ja terveyspalvelujen kustannukset vastaavan ikäistä asukasta kohti 2012–2016 vuoden 2016 rahan arvossa (ikävakioitu)	14
Kuvio 10. Sosiaali- ja terveyspalveluja saaneiden 75 vuotta täyttäneiden osuus vastaavan ikäisestä väestöstä joulukuussa 2016 (ikävakioimaton ja ikävakioitu)	15
Kuvio 11. Sosiaali- ja terveyspalveluja saaneiden 75 vuotta täyttäneiden osuus vastaavan ikäisestä väestöstä joulukuussa 2012–2016 (ikävakioitu).....	15
Kuvio 12. 75 vuotta täyttäneiden sosiaali- ja terveyspalvelujen kustannukset vastaavan ikäistä asukasta kohti 2016 (ikävakioimaton ja ikävakioitu)	16
Kuvio 13. 75 vuotta täyttäneiden sosiaali- ja terveyspalvelujen kustannukset vastaavan ikäistä asukasta kohti 2012–2016 vuoden 2016 rahan arvossa (ikävakioitu)	17
Kuvio 14. Säännöllisen kotihoidon, omaishoidon tuen ja keskiraskaan palveluasumisen piirissä olleiden 75 vuotta täyttäneiden osuus vastaavan ikäisestä väestöstä joulukuussa 2012–2016 (ikävakioitu).....	17
Kuvio 15. Säännöllisen kotihoidon asiakkaiden osuudet kotihoidon intensiteetti luokan mukaan joulukuussa 2012–2016, kaikki ikäryhmät	18
Kuvio 16. Tehostetun palveluasumisen, vanhainkodin ja pitkäaikaisen terveyskeskuksen vuodeosastohoidon piirissä olleiden 75 vuotta täyttäneiden osuus vastaavan ikäisestä väestöstä joulukuussa 2012–2016 (ikävakioitu)	19
Kuvio 17. Pitkäaikaisen tehostetun palveluasumisen, vanhainkodin ja terveyskeskuksen vuodeosaston piirissä olleiden 75 vuotta täyttäneiden osuus vastaavan ikäisestä väestöstä joulukuussa 2016 (ikävakioimaton).....	19
Kuvio 18. Terveyskeskusten akuutti- ja lyhytaikaishoidon ja erikoissairaanhoidon hoitovuorokaudet 75 vuotta täyttänyttä asukasta kohti vuosina 2012–2016 (ikävakioitu).....	20
Kuvio 19. Sosiaali- ja terveyspalveluja saaneiden 85 vuotta täyttäneiden osuus vastaavan ikäisestä väestöstä joulukuussa 2016	22
Kuvio 20. Sosiaali- ja terveyspalveluja saaneiden 85 vuotta täyttäneiden osuus vastaavan ikäisestä väestöstä joulukuussa 2012–2016	23
Kuvio 21. 85 vuotta täyttäneiden sosiaali- ja terveyspalvelujen kustannukset vastaavan ikäistä asukasta kohti 2016.....	24

1 JOHDANTO

Tämä raportti käsittelee kunnan tuottamia ja järjestämiä vanhuspalveluja Suomen kuu-
dessa suurimmassa kunnassa. Raportti on tarkoitettu ensisijaisesti kuntien väliseen vertai-
luun ja kuntien sisäiseen palvelujen seurantaan. Liitteessä 1 on kuvattu palvelujen määri-
telmät, mitkä ovat keskeisiä raportin lukujen tulkinnassa. Raportissa tarkastellaan 65
vuotta täyttäneiden kotihoidon, osavuorokautisen hoidon, omaishoidon tuen, keskiraskaan
ja tehostetun palveluasumisen, vanhainkotihoitoon, perusterveydenhuollon avohoidon, ter-
veyskeskussairaalan, kotisairaalan sekä erikoissairaanhoidon käyttöä ja kustannuksia. Tie-
toja tarkastellaan ikäryhmissä 65–74-vuotiaat, 75–84-vuotiaat sekä 65 vuotta, 75 vuotta ja
85 vuotta täyttäneiden osalta. Pääpaino on 75 vuotta täyttäneiden palvelurakenteen ja asu-
kaskohtaisten kustannusten tarkastelussa, mutta myös 65 vuotta ja 85 vuotta täyttäneiden
käyttämistä palveluista esitetään yhteenvedot. Kunnissa tapahtuneita muutoksia kuvataan
yksityiskohtaisesti raportin loppuosan kuntakohtaisissa teksteissä. Palvelujen käyttöä ja
kustannuksia on esitelty raportin liitteissä.

Vuotta 2016 koskevien tietojen ohella sekä tekstissä että liitteissä esitetään palvelujen käyt-
töä ja kustannuksia kuvaavia aikasarjoja. Aikasarjat ovat pääsääntöisesti vuosilta 2012–
2016. Tietojen ajallisen vertailukelpoisuuden parantamiseksi aiempien vuosien kustannuk-
set on korotettu vuoden 2016 rahan arvoon käyttämällä julkisten menojen hintaindeksiä
sosiaali- ja terveystoimelle. Lisäksi kuntien välistä vertailukelpoisuutta on lisätty 65 ja 75
vuotta täyttäneiden tietojen ikävakiointilla. Vakioinnin taustalla oleva periaate on seu-
raava: koska iäkkäämmät tarvitsevat yleensä enemmän palveluja kuin nuoremmat, palve-
lujen käyttöä ja kustannuksia tarkastellaan tilanteessa, jossa kuntien vanhusväestöllä on
laskennallisesti sama ikärakenne. Ikävakiointi nostaa palvelujen peittävyttä sekä kustan-
nuksia kunnissa, joissa vanhusväestön keskinäinen ikärakenne on keskiarvoa nuorempi.
Tällaisia kuntia ovat Espoo ja Vantaa. Helsingissä ja Turussa palvelujen peittävyys ja kus-
tannukset sen sijaan laskevat ikävakiointin myötä. Tampereen ja Oulun vakioidut luvut
ovat yleensä 65 vuotta täyttäneiden osalta pienempiä ja 75 vuotta täyttäneillä suurempia
kuin vakioimattomat. Oulun aikasarjoihin tuli vuoden 2013 alussa katkos, kun uuden Oulun
kuntien (Haukipudas, Kiiminki, Oulunsalo, Oulu ja Yli-Ii) yhdistyminen toteutettiin yhdisty-
missopimuksen mukaisesti 1.1.2013.

Kuutoskaupunkien palvelurakenteita ja niiden muutoksia on seurattu muiden tarkastelujen
ohella *Ikäihmisten palvelujen laatusuosituksessa* ja *Laatusuosituksessa hyvän ikääntymisen
turvaamiseksi ja palvelujen parantamiseksi* vuodelle 2017 linjattujen tavoitteiden näkökul-
masta (STM 2008; STM 2013). Seurantaa jatketaan vertaamalla vuosia 2015 ja 2016. Ra-
portissa tarkastellaan lisäksi edeltävän vuoden tavoin palvelujen jakautumista kunnallisesti
tuotettuihin ja ostettuihin palveluihin. Liitteisiin on myös koottu tiedot vanhuspalveluissa
vuonna 2016 toteutetuista kuntien yhteistä asiakaskyselymittaria hyödyntäneistä kyse-
lyistä sekä kuvaus kuntien ennaltaehkäisevistä palveluista ja suun terveydenhuollon palve-
lujen järjestämisestä yli 65-vuotiaille. Lisäksi esitetään ympärivuorokautisen hoidon RAI-
LTC-mittarin tulokset kuusikkokunnissa.

Vanhuspalvelujen järjestämiseen ovat vaikuttaneet ja tulevat vaikuttamaan useat ajankoh-
taiset hankkeet, tavoiteohjelmat, suositukset ja lakimuutokset, kuten 1.7.2013 voimaan as-
tunut Laki ikääntyneen väestön toimintakyvyn tukemisesta sekä iäkkäiden sosiaali- ja ter-
veyspalveluista (980/2012), laatusuosituksessa hyvän ikääntymisen turvaamiseksi ja pal-

velujen parantamiseksi ja Kaste-kehittämisohjelma. Raportissa ei ole käsitelty 1.1.2011 voimaan astuneiden kotikuntalain (201/1994) ja sosiaalihoitolain (710/1982) muutosten vaikutuksia muutoin kuin kustannusten osalta. Työryhmän keräämien tietojen mukaan kotipaikkakunnan laajentunutta valintaoikeutta on käytetty kuutoskaupungeissa suhteellisen vähän. Palvelujen käyttöön omalta osaltaan on vaikuttanut terveydenhuoltolain (1326/2010) 48 §:n voimaantulo 1.1.2014 lukien, jolloin terveystalvelujen valintaoikeus laajeni koko maata koskevaksi. Omaishoitoa koskeva lakimuutos tuli voimaan 1.7.2016, keskeinen muutos koski omaishoitajien oikeuteen pitää vapaapäiviä. Lakimuutoksen myöstä omaishoitajalla on oikeus pitää vapaata vähintään kaksi vuorokautta, niitä kalenterikuukausia kohti, jolloin hän on saanut omaishoidon tukea. Omaishoitajalla on oikeus pitää vapaata vähintään kolme vuorokautta niitä kalenterikuukausia kohti, joilta hän on saanut omaishoidon tukea ja hän on yhtäjaksoisesti tai vähäisin keskeytyksin sidottu hoitoon ympärivuorokautisesti tai jatkuvasti päivittäin. Aiemmin vain viimeksi mainitulla ryhmällä oli oikeus kolmeen vapaapäivään kuukaudessa.

2 KUSTANNUSSISÄLLÖISTÄ JA YKSIKKÖKUSTANNUSTEN VERTAILUN HAASTEISTA

Kuutoskaupunkien vanhuspalvelujen vertailuissa raportoidaan erikseen omien ja ostopalvelujen kustannukset, asiakasmäärät ja suoritteet. Eriteltyjä kustannuksia jaetaan suoritetta kohden, jolloin saadaan omien ja ostopalvelujen raportoituja yksikkökustannuksia. Yksikkökustannustason vertailutyö johtaa lukijaa helposti harhaan. Tilastoja tulkittaessa on otettava huomioon kustannuslaskennan ja palvelusisältöjen erot niin kuntien välisessä vertailussa kuin kuntien oman tuotannon ja ostopalvelujen välillä. Tässä luvussa pyritään nostamaan esiin näitä keskeisiä eroja.

Kuntien oman tuotannon palvelujen järjestämistavat poikkeavat kuntien välillä etenkin tehostetussa palveluasumisessa ja kotihoidossa. Merkittävimmät erot kustannuksissa syntyvät siitä, kenen vastuulla ovat asiakkaiden vuokra- ja ateriakustannukset, lääkäripalvelut, laboratorio- ja kuvantamistutkimukset sekä hoitotarvikkeet. Esimerkiksi tehostetun palveluasumisen asiakkaan maksaessa vuokransa suoraan kiinteistön omistajalle, tämä alentaa olennaisesti tehostetun palveluasumisen bruttokustannuksia, sillä kiinteistökustannukset eivät kierrä kunnan kirjanpidon kautta. Kunnan toimiessa välivuokraajana, näkyvät myös asiakkaan käytössä olevien tilojen kustannukset palvelun tuottamisen kustannuksissa, jolloin myös yksikkökustannukset ovat korkeammat.

Lääkäripalvelujen (sis. laboratorio- ja kuvantamistutkimukset sekä hoitotarvikejakelun) osalta kustannusvastuu eroaa kuntien välillä siten, että osa kunnista tuottaa avopalvelujen asiakkaille lääkäripalvelut terveysaseman kautta, jolloin kustannukset eivät kohdennu suoraan esim. tehostettuun palveluasumiseen. Lääkäripalvelujen kustannukset ovat kuitenkin mukana vertailussa, mutta osassa kunnista ne sisältyvät perusterveydenhuollon avohoidon kustannuksiin.

Kuntien erilaiset palvelurakenteet ja palvelusisällöt tuottavat myös hankaluutta. Esimerkiksi Helsingissä ja Vantaalla osa tehostetun palveluasumisen yksiköistä on profiloitunut kuntoutusyksiköiksi. Näiden palvelujen tuottaminen on olennaisesti kalliimpaa ja nostaa osaltaan kunnan tuottamien palvelujen kustannuksia.

Oman palvelutuotannon ja ostopalvelujen vertailtavuutta hankaloittaa kilpailutetun palvelun sisältö. Esimerkiksi Espoo on kilpailuttanut kotihoidossa yöpartiotoiminnan, joka ei vastaa tuotteena kunnan omaa tuotantoa. Tehostetussa palveluasumisessa vertailtavuus kärsii myös kustannusvastuiden vuoksi. Osalla kunnista ostopalvelusopimus sisältää niin hoivan, vuokran kuin aterian, osalla vain hoivan ja aterian. Oulun ostopalvelusopimus puolestaan sisältää pelkästään hoivan, asiakas maksaa itse palveluntuottajalle niin vuokran kuin ateriat. Tämä alentaa olennaisesti ostopalveluihin kohdentuvia kustannuksia.

Kunnan rooli palveluntuottajana on myös erilainen verrattuna yksityiseen palveluntuottajaan. Kuntien kiinteistöjä käytetään usein myös kolmannen sektorin tarpeisiin tai tukipalvelujen tuottamiseen. Vastaavaa roolia ei ole yksityisellä palveluntuottajalla tai tilojen käytöstä peritään korvaus, joka ei näy kunnan ostaman palvelun hinnassa.

Tehostetun palveluasumisen nettokustannuksissa on puolestaan huomioitava, että kuntien asiakasmaksujen määräytyminen vaihtelee kuntien välillä, sillä kunnat saavat itse päättää

asiaksmaksujen määräytymisperusteet. Kuntien asiakasmaksutuotot poikkeavat siis toisistaan niin asiaksmaksujen määräytymisen kuin asiakkaiden tulotason vuoksi.

Myös omaishoidon kokonaiskustannuksiin lasketuissa kuluerissä on vaihtelua kuutoskaupunkien välillä. Esimerkiksi ostopalvelulomitus sisältyy kokonaiskustannuksiin Helsingissä, Espoossa, Tampereella ja Oulussa, mutta ei Turussa. Vantaalla ei ole ostopalvelulomitusta vaan omaishoidon tuen vapaat järjestetään muilla tavoin. Sijaisomaishoidon kustannukset sisältyvät omaishoitajien palkkioihin Helsingissä, Espoossa, Vantaalla ja Tampereella, mutta sijaisomaishoidon kustannukset sisältyvät omaishoidon kokonaiskustannuksiin Turussa, ja Oulussa.

Oulussa ja Vantaalla keskitetyn palveluohjauksen omaishoitoon kohdistuvat henkilöstökulut jyvitetään kokonaiskustannuksiin. Tampereella keskitettyjen palvelujen työpanos ei sisälly kokonaiskustannuksiin ja Helsingissä keskitettyä palveluohjausta ei toistaiseksi ole. Omaishoidossa työskentelevän henkilöstön kustannukset (sisältäen myös henkilöstösivukulut) sisältyvät omaishoidon kokonaiskustannuksiin. Tämä henkilöstömäärä vaihtelee suuresti kuutoskaupungeissa. Esimerkiksi Helsingissä työntekijöitä oli tarkasteluhetkellä 38 kun taas Espoossa ja Oulussa ei ole lainkaan pelkästään omaishoidolle työskenteleviä työntekijöitä. Espoossa jyvityksissä on myös lyhytaikaishoitoon kohdistuvia henkilöstökuluja. Muissa kunnissa omaishoitoon liittyvän lyhytaikaishoidon henkilöstökustannukset eivät sisälly omaishoidon kokonaiskustannuksiin.

Edellä mainittujen seikkojen valossa etenkin yksikkökustannusten vertailu niin kuntien kuin ostopalvelujen välillä on hankalaa ja niistä tehdyt laskelmat ovat lähinnä suuntaa-antavia. Kustannusvertailun perimmäinen haaste on siinä, että kerätyt tiedot palvelevat ensisijaisesti kuntien sisäistä laskentaa, eikä kuntien väliseen ulkoiseen laskentaan ole määriteltävissä täysin yhtenäisiä periaatteita. Kuusikossa on kuitenkin saavutettu riittävä tarkkuus vertailussa, ja kerätyt yksikkökustannustiedot auttavat tutkijoita ja päättäjiä kohdentamaan huomion merkittävimpiin eroihin, jotka kaipaavat lisäselvitystä. Luvut eivät palvele yksinään päätösten taustalla olevina perusteina, joten niiden pohjalta ei voida tehdä suoraviivaisia laskelmia omien tai ostopalvelujen kustannuseroista tai osoittaa jonkin kaupungin olevan yksittäisessä palvelussa yksikkökustannuksiltaan muita kaupunkeja kalliimpi.

3 KUUTOSKAUPUNKIEN VÄESTÖ, PALVELURAKENNE JA KUSTANNUKSET

Kuutoskaupunkien vanhuspalvelujen lähitulevaisuuden haasteet kietoutuvat palvelurakenteessa ja palveluissa tehtävään kehitystyöhön. Useimmissa kuutoskaupungeissa palvelurakennemuutokset kohdistuvat sosiaalihuoltolain mukaisen laitoshoidon supistamiseen ja avopalvelujen lisäämiseen. Ikähoivatyöryhmän selvityksessä (STM 2010, 23) todetaan, että "[l]aitospaikkojen hallittua vähentämistä ohjaavat kuntatasolla ikäihmisten palveluiden kokonaisvaltainen tarkastelu - tieto kunnan asukkaiden väestörakenteen muutoksesta, kuntalaisten toimintakyvystä, sairastavuudesta ja asuinolosuhteista - sekä ikäihmisten palvelujen laatusuosituksen kattavuustavoitteet". Tässä luvussa on pyritty tarkastelemaan ja arvioimaan palvelurakenteessa tavoiteltavia muutoksia ikähoivatyöryhmän selvityksessä esitetystä laajuudesta, pois lukien kuntalaisten toimintakyvyssä ja asuinolosuhteissa olevat eroavaisuudet.

Ikääntynyt väestö kuutoskaupungeissa

Vuoden 2016 lopussa kuutoskaupungeissa oli 65 vuotta täyttäneitä henkilöitä noin 288 000, mikä on 16,3 prosenttia enemmän kuin vuonna 2012 (Taulukko 1). Turussa ikääntyneiden osuus on kuutoskaupunkien suurin, 20,3 %. Ikääntyneiden määrä kasvaa tällä hetkellä nopeimmin Oulussa, Vantaalla ja Espoossa. Esimerkiksi 85 vuotta täyttäneitä oli Vantaalla 8,0 prosenttia, Espoossa 6,3 prosenttia ja Oulussa 5 prosenttia enemmän kuin edellisenä vuonna. Helsingin vastaava luku oli kuutoskaupungeista matalin, 2,0 prosenttia.

Taulukko 1. Kuutoskaupunkien väestö ikäryhmittäin 31.12.2016, ikääntyneiden osuus väestöstä sekä väestönmuutos 31.12.2012–31.12.2016

Asukkaat 31.12.2016	Helsinki	Espoo	Vantaa	Turku	Tampere	Oulu	Kuusikko
Yhteensä	635 181	274 583	219 341	187 604	228 274	200 526	1 745 509
0–64-vuotiaat	529 189	235 702	186 517	149 603	185 686	170 789	1 457 486
65–74-vuotiaat	61 173	23 960	20 442	20 832	23 631	17 280	167 318
75–84-vuotiaat	31 611	11 131	9 687	11 696	13 371	9 169	86 665
85 vuotta täyttäneet	13 208	3 790	2 695	5 473	5 586	3 288	34 040

Ikääntyneiden asukkaiden osuus kaikista asukkaista 31.12.2016, %

65 vuotta täyttäneet	16,7	14,2	15,0	20,3	18,7	14,8	16,5
75 vuotta täyttäneet	7,1	5,4	5,6	9,2	8,3	6,2	6,9
85 vuotta täyttäneet	2,1	1,4	1,2	2,9	2,4	1,6	2,0

Ikääntyneiden asukkaiden määrän muutos 31.12.2012–31.12.2016, N

65 vuotta täyttäneet	10 612	6 423	5 245	3 481	4 918	9 777	40 456
75 vuotta täyttäneet	3 878	2 914	2 493	1 172	1 900	3 672	16 029
85 vuotta täyttäneet	1 201	871	689	697	891	992	5 341

Ikääntyneiden asukkaiden määrän muutos 31.12.2012–31.12.2016, %

65 vuotta täyttäneet	11,1	19,8	19,0	10,1	13,1	49,0	16,3
75 vuotta täyttäneet	9,5	24,3	25,2	7,3	11,1	41,8	15,3
85 vuotta täyttäneet	10,0	29,8	34,3	14,6	19,0	43,2	18,6

Lähde: liite 2

Kuutoskaupunkien palvelurakenne

Sosiaali- ja terveyspalvelujen peittävyys on laskenut 65 vuotta täyttäneiden kuutoskaupunkilaisten keskuudessa vuosien 2012–2016 välillä, samalla kun asiakasmäärät ovat kasvaneet (Taulukko 2). Palvelujen peittävyys supistuu, koska 65 vuotta täyttäneiden kokonaismäärän kasvu on suurempaa kuin 65 vuotta täyttäneiden asiakasmäärän kasvu. Peittävyys on supistunut vuosien 2012–2016 välillä 1,4 prosenttiyksikköä ja 0,2 prosenttiyksikköä edellisvuodesta. Samaan aikaan 65 vuotta täyttäneiden asiakasmäärä on kasvanut 9,5 prosenttia vuosien 2012–2016 aikana ja 0,7 prosenttia edellisvuodesta.

Taulukko 2. Sosiaali- ja terveyspalveluja käyttäneiden määrä ja osuus saman ikäisestä väestöstä eri ikäryhmittelyjen mukaan joulukuussa 2012, 2015 ja 2016.

Ikäryhmästä palvelujen piirissä	Muutos							
	2012		2015		2016		2012–2016	
Henkilöä	%-osuus	Henkilöä	%-osuus	Henkilöä	%-osuus	Henkilöä	%	
65–74-vuotiaat	5 966	4,2	6 661	4,0	6 656	4,0	690	11,6
75–84-vuotiaat	13 656	18,0	14 075	17,1	14 156	16,3	500	3,7
75 vuotta täyttäneet	28 114	26,9	30 409	26,4	30 672	25,4	2 557	9,1
85 vuotta täyttäneet	14 459	50,4	16 333	49,7	16 516	48,5	2 057	14,2
65 vuotta täyttäneet	34 081	14,4	37 070	13,2	37 328	13,0	3 248	9,5

Huom! Asiakasmäärä on saatu laskennallisesti asiakasosuuksien ja väestötietojen avulla. Lukumäärät on esittämistä varten pyöristetty kokonaisluvuiksi.

Lähde: laskenta perustuen liitteisiin 2 ja 6 sekä vuosien 2012 ja 2015 vastaaviin tietoihin.

Kuviossa 1 esitetään, miten eri ikäryhmät käyttävät eri palveluita. Ympäri vuorokautista hoitoa saavien osuus kasvaa iän mukana. Omaishoidon tuen ja lyhytaikaisten terveyspalvelujen suurimmat asiakasosuudet löytyvät nuorimmasta ikäryhmästä. Asiakasryhmistä suurin oli 85 vuotta täyttäneet, jotka muodostivat 44,2 prosenttia kaikista asiakkaista.

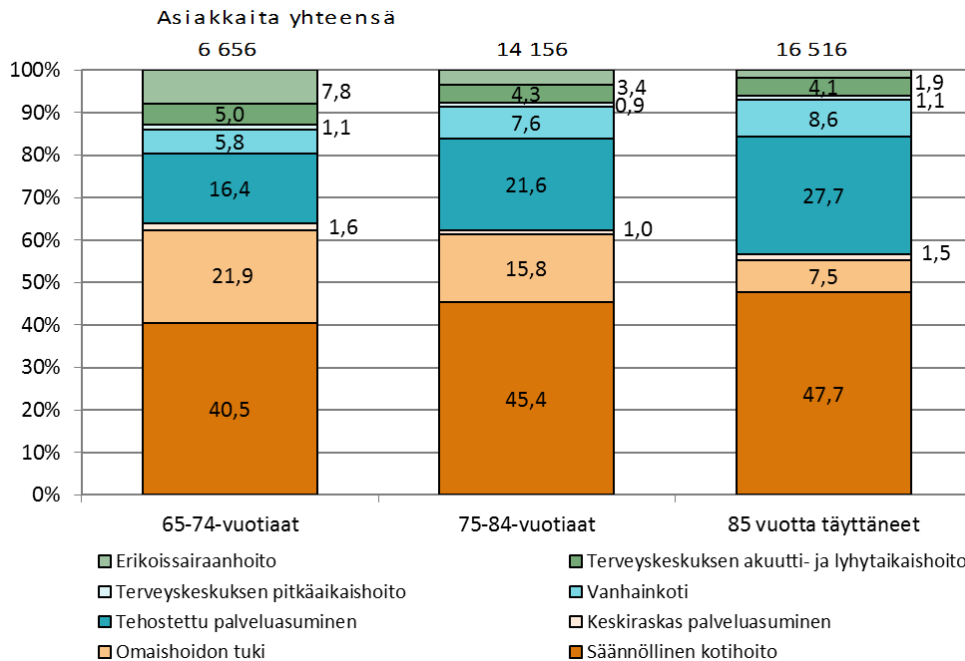

Kuvio 1. Sosiaali- ja terveyspalvelujen piirissä olleiden osuudet eri vanhusikäryhmissä palvelumodoittain joulukuussa 2016

* Erikoissairaanhoido koostuu vuodeosastohoidon laskennallisista asiakkaista

Lähde: laskenta perustuen liitteisiin 2, 5 ja 6

Kuviossa 2 on kuvattu vanhustenpalvelujen peittävyttä 75 vuotta täyttäneiden kuutoskaupunkilaisten keskuudessa vuosina 2010, 2012 ja 2016. Palvelujen kokonaispeittävyys on kasvanut vuosien 2010–2016 välillä Oulussa ja laskenut muissa kuutoskaupungeissa.

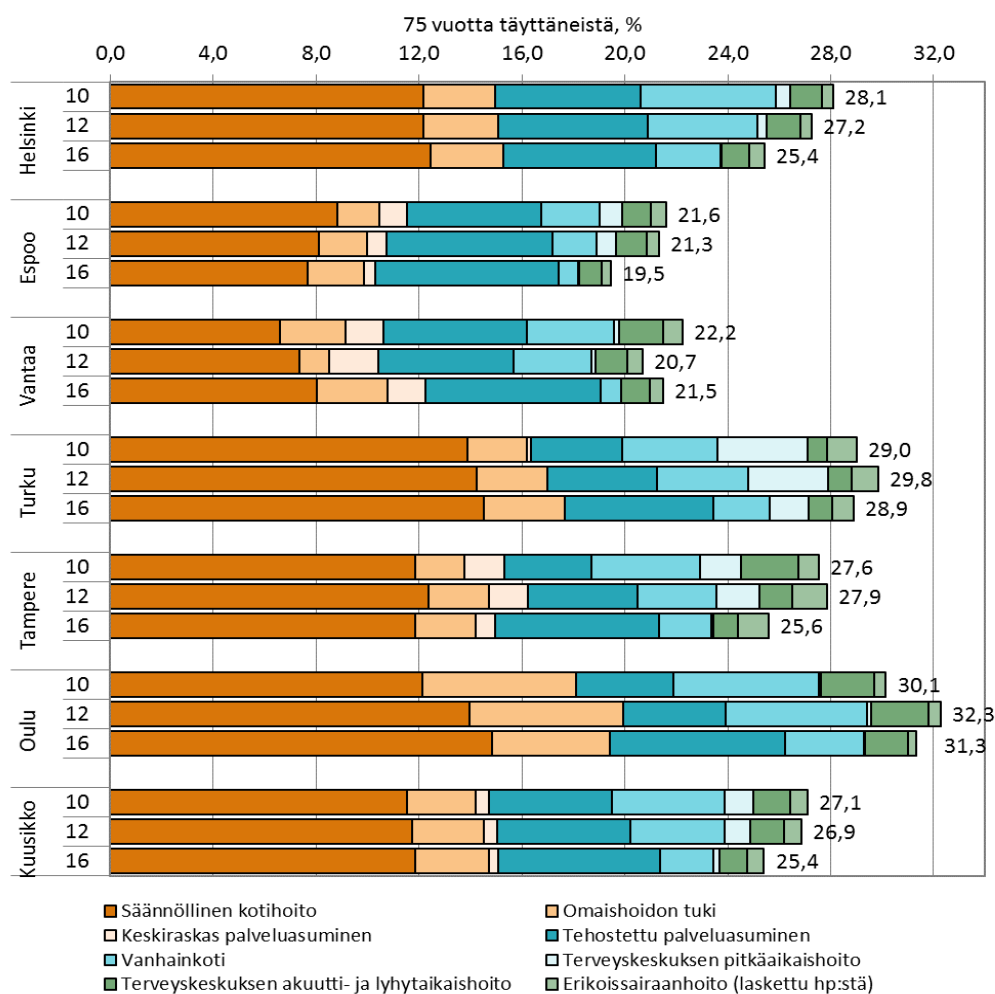

Kuvio 2. Sosiaali- ja terveystalvelujen piirissä olleiden 75 vuotta täyttäneiden osuus vastavvan ikäisestä väestöstä joulukuussa 2010, 2012 ja 2016 (ikävakioidaton)

Lähde: liite 10 ja vuoden 2010 vastaavat tiedot

Kuutoskaupunkien sosiaali- ja terveystalvelujen peittävyys on laskenut viime vuosina ikäihmisten parissa. Koko maan tasolla tehtyjen tutkimusten mukaan talvelujen peittävyysden pienentyminen ei näytä kuitenkaan lisänneen tyydyttymättömän avuntarpeen yleisyyttä 65 vuotta täyttäneiden keskuudessa (Blomgren ym. 2012, 197). Syytä tähän voidaan hakea toimintakyvyn kohentumisesta, joka vähentää avuntarvetta, mutta myös epävirallisen läheisavun lisääntymisestä ja omassa kodissa asumisen edellytysten parantumisesta (Sainio ym. 2013; Sihvonen ym. 2013; Holstila ym. 2012; Blomgren ym. 2012, 198; Mäkelä ym. 2012, 199–201; Muuri 2010; Vaarama 2009; Vaarama & Moisio 2009, 25–28). Kunnan ostamien yksityisten sosiaalitalvelujen, tukitalvelujen ja ennalta ehkäisevien talvelujen käytön muutoksista ei ole tarkkaa tietoa saatavilla, mutta yksityisten lääkäritalvelujen käyttö ei näytä kasvaneen 2000-luvulla 65 vuotta täyttäneiden keskuudessa (Miettinen ym. 2013, 10–11)¹.

¹ Tieto perustuu sairaanhoitovakuutuksen korvausta saaneiden määrään.

Palvelujen kustannukset

65 vuotta täyttäneiden sosiaali- ja terveyspalvelujen kustannukset ovat pysyneet miltei edellisvuoden tasolla kuutoskaupungeissa, nousua on 0,3 prosenttia (Taulukko 3). Vuoden 2016 rahan arvoon korotetut 65 vuotta täyttäneiden kustannukset ovat nousseet kuutoskaupunkien tasolla 9,8 prosenttia vuosien 2012–2016 aikana. Deflatoidut kustannukset ovat nousseet nopeimmin Vantaalla (17,3 %) ja Espoossa (16,3 %) vuodesta 2012, kun kuntaliitoskunta Oulu (kasvua 32,4 %) jätetään tarkastelun ulkopuolelle. Hitainta kasvu on ollut Tampereella (2,7 %) vuosien 2012–2016 välillä. Kustannusten kasvu on vahvasti sidoksissa ikääntyvän väestön määrän kasvuun (vrt. Taulukko 1). Kun kustannukset jyvitetään 65 vuotta täyttäneitä kohden, vuoden 2016 rahan arvoon korotetut kustannukset ovat laskeutuneet kuutoskaupunkien tasolla vuosien 2012–2016 aikana, vaikkakin kustannukset ovat edellisvuoteen nähden hieman nousseet Tampereella. (Taulukko 3.)

Taulukko 3. Sosiaali- ja terveyspalvelujen 65 vuotta täyttäneiden deflatoidut kokonaiskustannukset ja sosiaali- ja terveyspalvelujen 65 vuotta täyttäneiden ikävakioidut ja deflatoidut kustannukset 65 vuotta täyttäneitä asukasta kohti 2012–2016.

	Kustannukset 2012 yht., DEFL, €	Kustannukset 2015 yht., DEFL, €	Kustannukset 2016 yht., €	Ikävakioidut kust. 2016, € / 65 v. täyt.	Ikävakioidut kust. 2015, DEFL, € / 65 v. täyt.	Ikävakioidut kust. 2012, DEFL, € / 65 v. täyt.
Helsinki	770 056 635	815 504 873	810 677 508	7 419	7 624	7 962
Espoo	196 575 210	226 538 166	228 634 638	6 115	6 357	6 646
Vantaa	164 657 361	191 124 380	193 202 975	6 411	6 644	6 902
Turku	268 657 260	286 951 974	287 791 044	6 980	7 060	7 268
Tampere	297 932 638	300 629 944	305 861 390	6 903	6 889	7 652
Oulu	166 903 827	219 356 975	220 961 232	7 523	7 689	8 284
Kuusikko	1 864 782 931	2 040 106 311	2 047 128 787	7 116	7 190	7 594

Lähde: liitteet 21 ja 26.

Palvelujen kustannusrakenteen muutokset ovat noudattaneet palvelurakenteen muutoksia, joten yhä suurempi osa kustannuksista muodostuu avopalveluista ja tehostetun palveluasumisen palveluista, kuten 75 vuotta täyttäneiden osalta kertyvien kustannusten jakaumasta voidaan päätellä (Kuvio 3). 75 vuotta täyttäneiden erikoissairaanhoidon ja tehostetun palveluasumisen kustannukset ovat kasvaneet suhteellisesti eniten ja muodostavat jo lähes puolet kaikista kustannuksista. Erikoissairaanhoidon tilastoituja kustannuksia nostaa kuitenkin myös Helsingissä tehdyt muutokset. Helsingissä oman perusterveydenhuollon päivystyksen vuodeosastohoito siirtyi somaattiseksi erikoissairaanhoidoksi vuoden 2014 aikana. Tämä nostaa erikoissairaanhoidon ja laskee perusterveydenhuollon kustannuksia. Ilman tätä muutosta erikoissairaanhoidon kustannukset olivat viime vuosien tasolla.

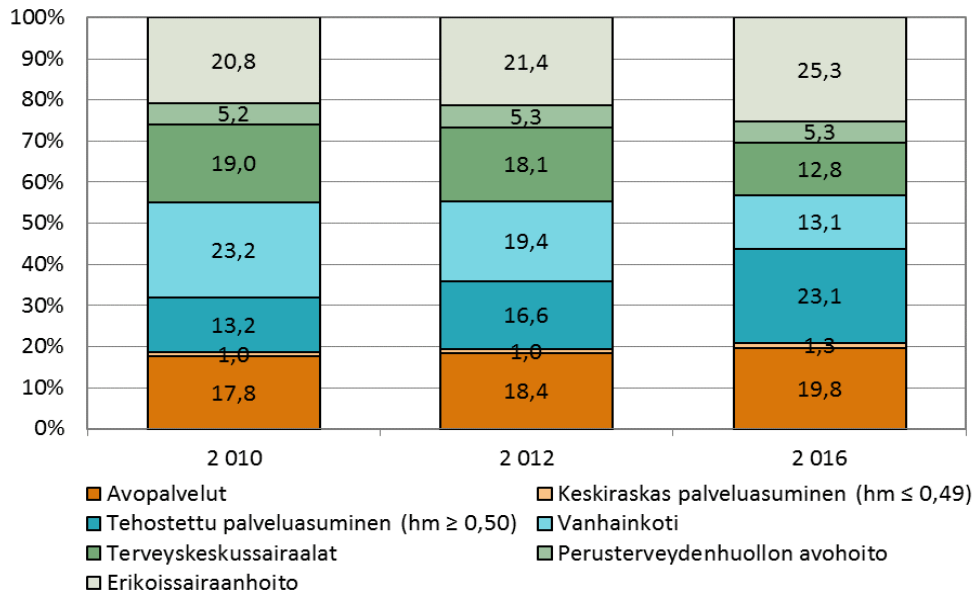

Kuvio 3. Sosiaali- ja terveysten palvelujen piirissä olleiden 75 vuotta täyttäneiden asiakkaiden kustannusten jakautuminen palveluittain joulukuussa 2010, 2012 ja 2016.

Lähde: liite 22 ja vuoden 2010 vastaavat tiedot

Kuviossa 4 on esitetty kustannusten muodostuminen ikäryhmittäin vuonna 2016. 75-84 -vuotiaiden kustannukset ja 85 vuotta täyttäneiden kustannukset muodostivat saman suuriset kustannuserät (35,8 prosenttia kaikista kustannuksista), ja 65-74 -vuotiaiden kustannusten osuus oli 28,4 prosenttia. Erikoissairaanhoito selittää merkittävän osan nuorempien ikäryhmien kustannuksista. 65-75-vuotiaiden erikoissairaanhoidon kustannukset olivat 330 miljoonaa euroa, 75-84-vuotiaiden kustannukset olivat 249,3 miljoonaa euroa ja 85 vuotta täyttäneiden kustannukset olivat 115,6 miljoonaa euroa vuonna 2016 (Liite 20). Korkeimmat asiakaskohtaiset kustannukset muodostuvat näin ollen 65-74-vuotiaista erikoissairaanhoidon asiakkaista.

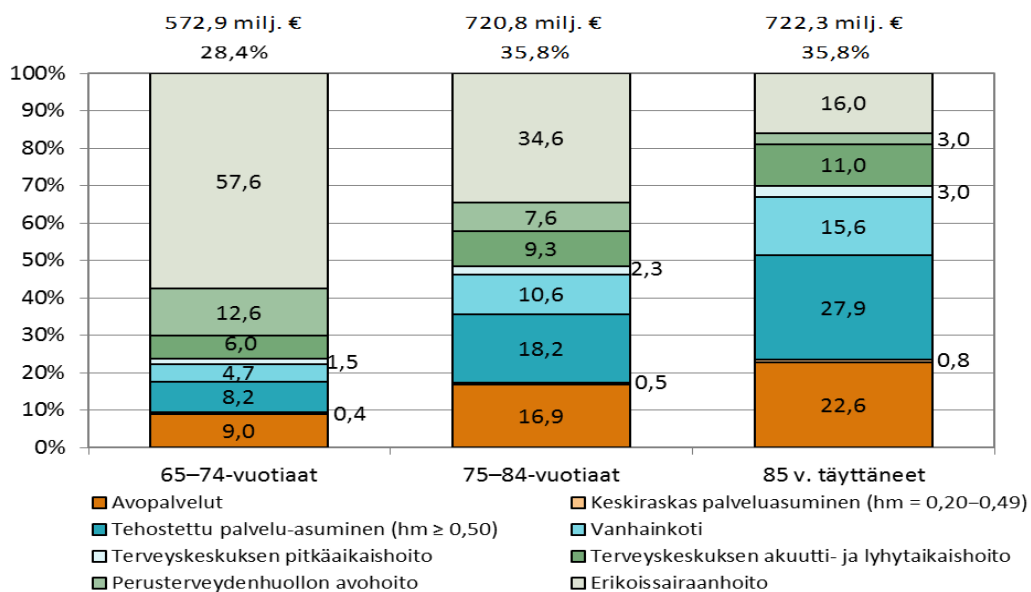

Kuvio 4. Sosiaali- ja terveysten palvelujen kokonaiskustannusten jakautuminen palveluittain eri vanhusikäryhmissä vuonna 2016.

Lähde: liite 20

Laatusuositus hyvän ikääntymisen turvaamiseksi ja palvelujen parantamiseksi

Sosiaali- ja terveysministeriö ja Suomen Kuntaliitto julkaisivat vuonna 2013 uuden laatusuosituksen hyvän ikääntymisen turvaamiseksi ja palvelujen parantamiseksi. ”Suositus on tarkoitettu ensisijaisesti iäkkäiden palvelujen kehittämisen ja arvioinnin tueksi kuntien ja yhteistoiminta-alueiden päättäjille ja johdolle” (STM 2013, 10). Palvelurakenteen osalta laatusuositusta on muutettu vuoden 2008 vastaavasta versiosta omaishoidon tuen, tehostetun palveluasumisen ja pitkäaikaisen laitoshoidon osalta. Syksyllä 2017 on tulossa uusi laatusuositus. Palvelurakennetavoitteet 75 vuotta täyttäneiden osalta vuoteen 2017 mennessä ovat seuraavat:

- 91–92 prosenttia asuu kotona itsenäisesti tai kattavan palvelutarpeen arvioinnin perusteella myönnettyjen tarkoituksenmukaisten sosiaali- ja terveyspalvelujen turvin
- 13–14 prosenttia saa säännöllistä kotihoitoa
- 6–7 prosenttia saa omaishoidon tukea
- 6–7 prosenttia on tehostetun palveluasumisen piirissä
- 2–3 prosenttia on hoidossa vanhainkodeissa tai pitkäaikaishoidossa terveyskeskuk- sen vuodeosastolla.

Kuviosta 5 nähdään, että kuutoskaupunkien tasolla laatusuosituksen tavoitteet on saavutettu tehostetussa palveluasumisessa ja laitoshoidossa. Säännöllisen kotihoidon ja omaishoidon tuen peittävyudet eivät ole kasvaneet edellisvuodesta. Kunnittainen tarkastelu osoittaa, että kotihoidon osalta laatusuosituksen tavoitteeseen pääsevät Turku ja Oulu. Tehostetun palveluasumisen osalta suosituksen mukainen peittävyystavoite toteutuu Helsingissä, Espoossa, Vantaalla, Tampereella ja Oulussa. Turussakin tavoite lähes saavutettiin 5,8 %:lla. Oulu ylittää tavoitteen omaishoidon tuen osalta ja laitoshoidon osalta tavoitteeseen pääsevät Helsinki, Tampere ja Oulu. Espoossa ja Vantaalla laitoshoidon peittävyudessa ollaan jo asetetun tavoitteen alapuolella.

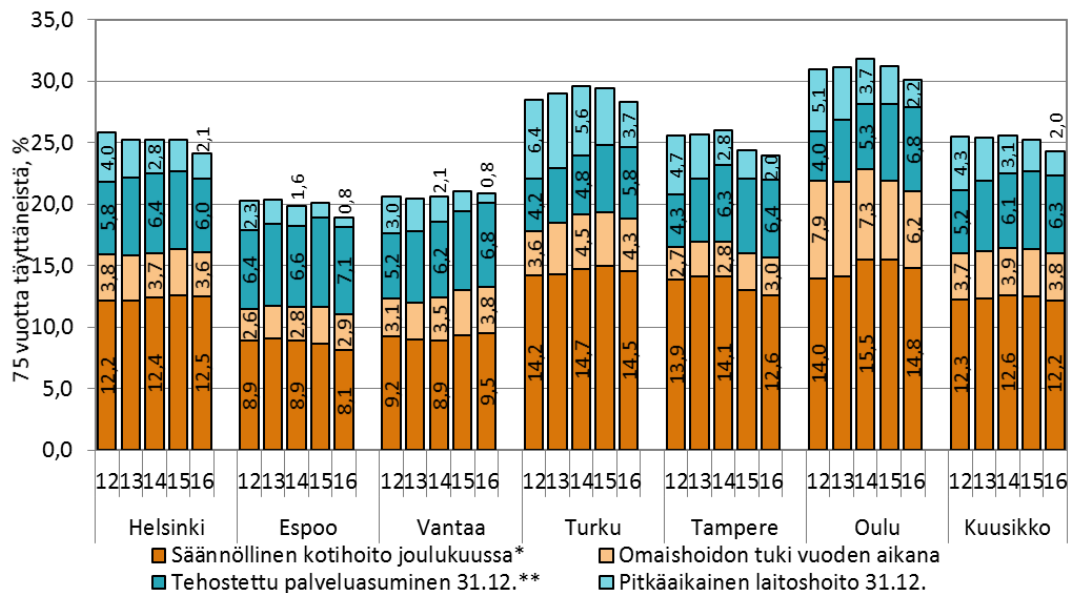

Kuvio 5. Ikäihmisten laatusuosituksen sisältyviä palveluja saaneiden 75 vuotta täyttäneiden osuus kuutoskaupunkien vastaavan ikäisestä väestöstä 31.12., joulukuussa ja koko vuonna 2012–2016 (ikävakioimaton)

* = Sisältää Espoon, Vantaan ja Tampereen keskiraskaan palveluasumisen asiakkaat 31.12.

** = Sisältää lyhyt- ja pitkäaikaisen tehostetun palveluasumisen asiakkaat 31.12., lyhytaikaispalvelun asiakasosuus 75 vuotta täyttäneistä keskimäärin 0,2 prosenttiyksikköä.

Kuvio sisältää säännöllisen kotihoidon peittävyuden joulukuussa ja keskiraskaan palveluasumisen peittävyuden 31.12., omaishoidon tuen kattavuuden koko vuoden aikana sekä 31.12. tilanteen mukaisen pitkäaikaisen vanhainkoti- ja terveyskeskussairaalahoidon sekä tehostetun palveluasumisen lyhyt- ja pitkäaikaisen palvelun peittävyuden.

Lähde: liite 5 ja vuosien 2012–2016 vastaavat tiedot

Kuutoskaupunkien palvelurakennetiedot kootaan hieman eri tavalla kuin ikäihmisten laatusuosituksessa määritellään. Suurin ero kuutoskaupunkien ja laatusuosituksen määrittelyissä on kotihoidon sisällössä. Laatusuosituksen säännöllisen kotihoidon määritelmä on laajempi siten, että säännöllisen kotihoidon asiakkaiksi lasketaan henkilöt, joilla on palvelun saantia koskeva palvelu- ja hoitosuunnitelma tai jotka muuten ovat saaneet palvelua vähintään kerran viikossa. Kuutoskaupunkien määrittelyn mukaan säännöllisen kotihoidon asiakkailla pitää olla sekä palvelu- ja hoitosuunnitelma että palvelua vähintään kerran viikossa. Tiedonkeruun erilaisten kriteerien vuoksi kuutoskaupunkien ja laatusuosituksen tiedot eivät ole tältä osin vertailukelpoiset. (Ks. THL 2012.)

Tiivistettynä kuutoskaupunkien määrittelyerot laatusuosituksen määrittelyihin ovat seuraavat:

- Kotihoidon tiedot kerätään kuutoskaupungeissa eri kriteerein: säännöllisen kotihoidon asiakkailla täytyy olla palvelu- ja hoitosuunnitelma sekä palvelua vähintään kerran viikossa. THL:n tieto kotihoidosta kerätään päivämäärältä 30.11., kun kuutoskaupunkien tiedot kerätään joulukuulta (THL 2012).
- Kotihoitoon on kuviossa 5 yhdistetty keskiraskaissa palvelutaloissa asuvat. Keskiraskaan palveluasumisen asiakkaat saavat kotihoitoa, mutta eivät ole mukana kotihoidosta kerätyissä asiakasmäärissä.

Lisäksi kuvio 5 poikkeaa muista kuutosraportissa esitetyistä tiedoista seuraavasti:

- Kuviossa 5 käytetään tietoa omaishoidon tuen koko vuoden asiakasmäärästä, mutta muualla raportissa käytetään poikkileikkaustietoa päivämäärältä 31.12.
- Vanhainkotien asiakkaista kuviossa 5 ovat mukana vain pitkäaikaisesti vanhainkoideissa asuvat, eivät lyhytaikaishoidossa olevat, kuten raportissa pääsääntöisesti.

4 65 VUOTTA TÄYTTÄNEIDEN PALVELUT JA PALVELUJEN KUSTANNUKSET

4.1 Ikävakioidut palvelut 2016 sekä palvelujen peittävyys 2012–2016

Kuutoskaupungeissa käytti sosiaali- ja terveystalvaeluja 9,3–15,7 prosenttia 65 vuotta täyttäneistä joulukuussa 2016 (Kuvio 6). Ikävakioidinnin suorittamisen jälkeen erot kuntien välillä hieman tasoittuvat ja prosenttiosuus vaihtelee 10,2 ja 16,0 prosentin välillä. Säännöllinen kotihoito kattaa 3,9–7,4 prosenttia ikävakioidusta palvelujenkäytöstä ja avopalvelut kokonaisuudessaan kattavat 5,5–10,2 prosenttia ikävakioidusta palvelujenkäytöstä. Ympäri vuorokautisen hoivan piirissä oli 4,0–4,7 prosenttia kaikista 65 vuotta täyttäneistä. (ks. myös liite 8.)

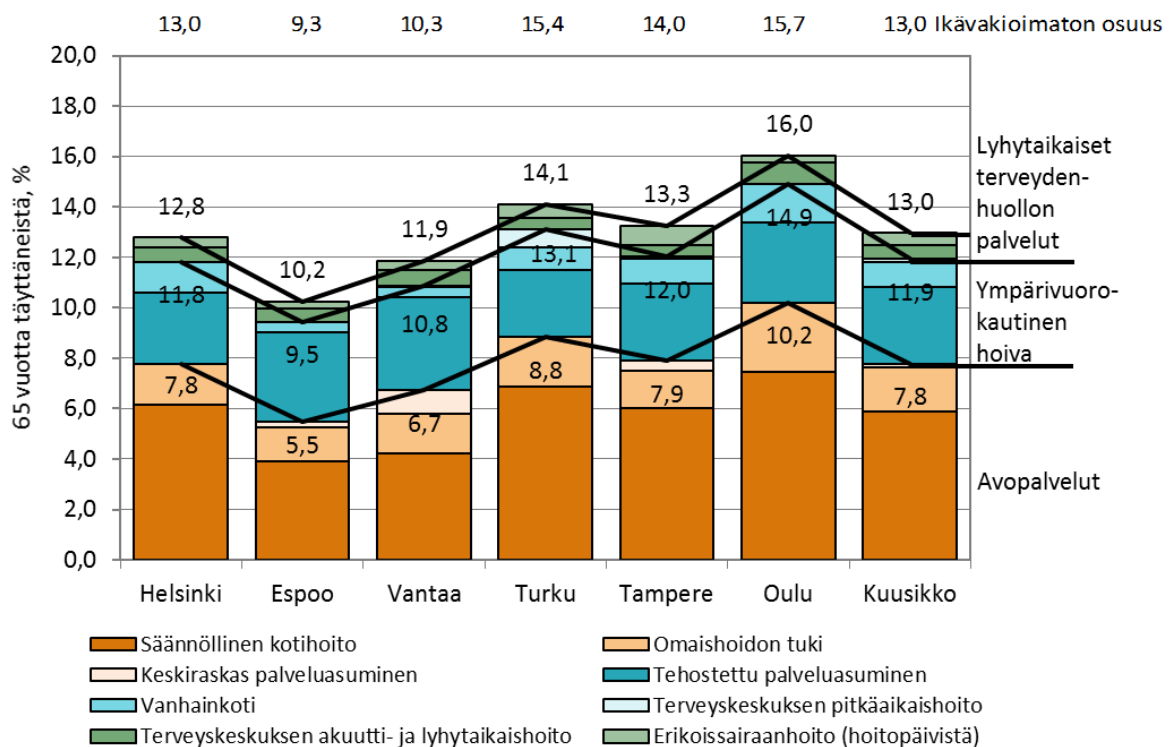

Kuvio 6. Sosiaali- ja terveystalvaeluja saaneiden 65 vuotta täyttäneiden osuus vastaavan ikäisestä väestöstä joulukuussa 2016 (ikävakioimaton ja ikävakioidu)

Lähde: liite 8

Kuviosta 7 nähdään, että ikävakioidu palvelujen peittävyys on laskenut suurimmassa osassa kuutoskaupunkeja viimeisen viiden vuoden aikana 65 vuotta täyttäneiden osalta. Poikkeuksen tekee Vantaa (nousua 0,3 prosenttia vuodesta 2012). Kehitys myötäilee koko maan tasolla tapahtuvaa muutosta, jonka yhtenä tendenssinä on asiakkuuskriteerien kiristäminen (esim. Kröger & Leinonen 2012). Merkittäviä syitä peittävyiden putoamiseen ovat sekä 65 vuotta täyttäneiden määrän kasvu Kuusikon tasolla että 65 vuotta täyttäneiden keski-ään nuorentuminen. Palvelujen peittävyys on laskenut vuodesta 2012 eniten Helsingissä ja Tampereella (1,0 prosenttiyksikköä).

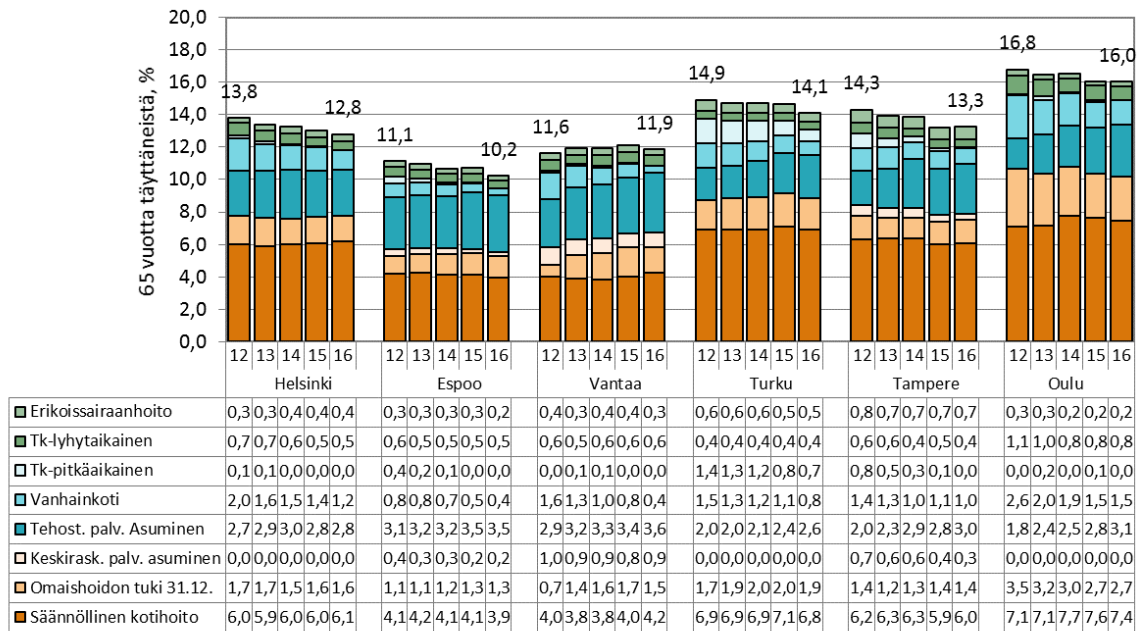

Kuvio 7. Sosiaali- ja terveystalvveluja saaneiden 65 vuotta täyttäneiden osuus vastaavan ikäisestä väestöstä joulukuussa 2012–2016 (ikävakioitu)

Lähde: liite 9

4.2 Kokonaiskustannukset ja kustannukset asukasta kohti 2012–2016

65 vuotta täyttäneiden kokonaiskustannukset olivat noin 2,05 miljardia euroa vuonna 2016 kuutoskaupungeissa (Taulukko 4). Deflatoidut kustannukset kasvoivat edellisvuodesta 0,3 prosenttia. Kuntien välistä vertailua parantamaan otettu ikävakioitu tarkastelu paljastaa, että ikävakioidut asukaskohtaiset kustannukset ovat laskeneet edellisvuodesta hieman, 0,1 prosenttia kuutoskaupunkien tasolla. Kokonaiskustannukset ovat kasvaneet kaikissa muissa kunnissa paitsi Helsingissä, jossa kustannukset ovat laskeneet 0,6 % edellisvuoteen nähden. Eniten kokonaiskustannukset ovat nousseet Tampereella (1,7 %).

Taulukko 4. Sosiaali- ja terveystalvvelujen 65 vuotta täyttäneiden kokonaiskustannukset, asukaskohtaiset ikävakioidut kustannukset 2016 ja reaalimuutos 2015–2016

	Kustannukset 2016 yht., €	Muutos 2015–2016, DEFL, %	Ikävakioidut kust. 2016, € / asukas	Ikävakioitu asukaskoht. muutos 2015–2016, DEFL, %
Helsinki	810 677 508	-0,6	7 419	-1,8
Espoo	228 634 638	0,9	6 115	-2,9
Vantaa	193 202 975	1,1	6 411	-2,6
Turku	287 791 044	0,3	6 980	-0,2
Tampere	305 861 390	1,7	6 903	1,1
Oulu	220 961 232	0,7	7 523	-1,3
Kuusikko	2 047 128 787	0,3	7 116	-0,1

Lähde: liitteet 21 ja 26

Palvelukohtainen tarkastelu osoittaa, että suurimman osan ikävakioiduista 65 vuotta täyttäneiden kustannuksista muodostavat lyhytaikaiset terveydenhuollon palvelut, 48,3–55,0 prosenttia kokonaiskustannuksista kunnasta riippuen (Kuvio 8). Lyhytaikaisen terveydenhuollon erikoissairaanhoidollisten toimenpiteiden kustannukset vaihtelevat Oulun 32,4

prosentin ja Tampereen 39,6 prosentin välillä kokonaiskustannuksista. Ympäri vuorokautisen hoidon kustannukset muodostavat 26,9–34,4 prosenttia ja avohuollon palvelut 15,6–18,2 prosenttia kokonaiskustannuksista kunnasta riippuen.

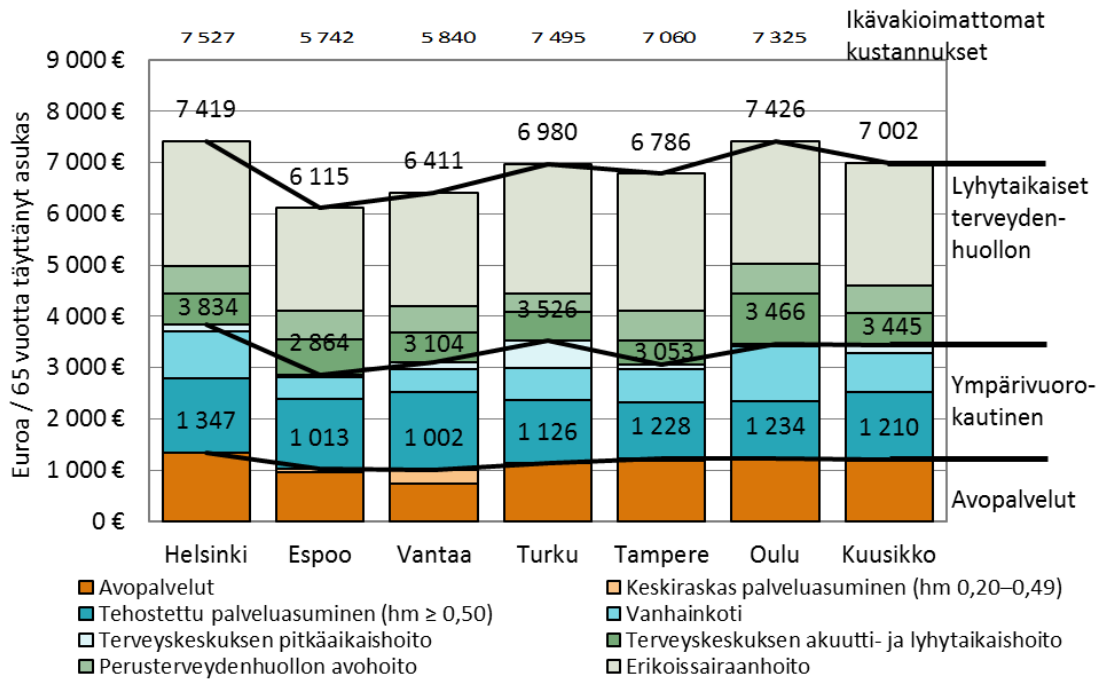

Kuvio 8. 65 vuotta täyttäneiden sosiaali- ja terveispalvelujen kustannukset vastaavan ikäistä asukasta kohti 2016 (ikävakioimaton ja ikävakioitu)

Lähde: liite 25

Kuviossa 9 esitetty deflatoitu aikasarja osoittaa 65 vuotta täyttänyttä asukasta kohden laskettujen kustannusten laskeneen kaikissa kuutoskaupungeissa viimeisen viiden vuoden aikana. Suurimpina kustannusrakennetta muovaavina tekijöinä näyttäytyy laitoshoidon purku ja tehostetun palveluasumisen lisääminen.

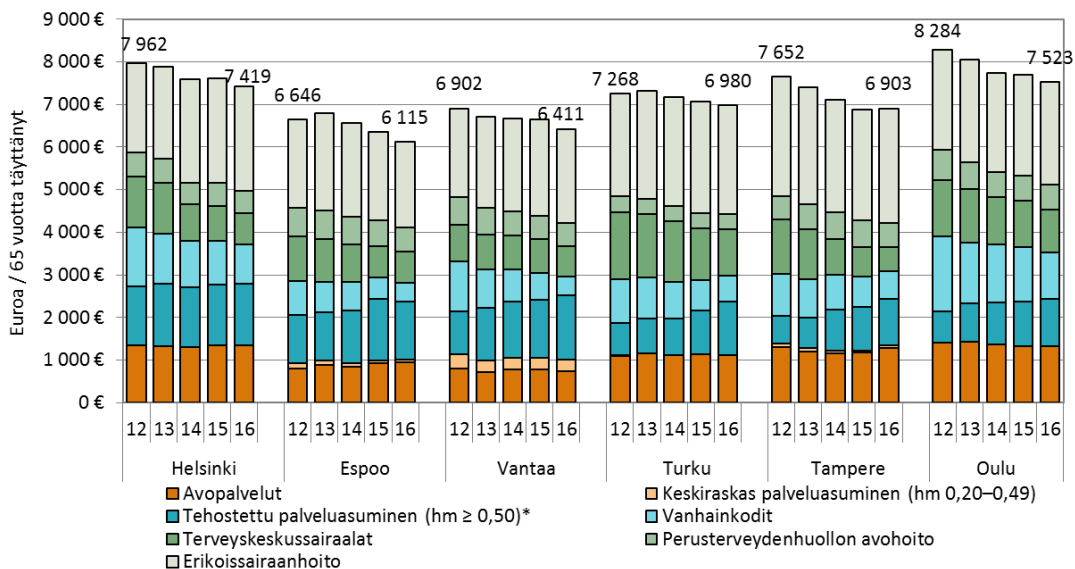

Kuvio 9. 65 vuotta täyttäneiden sosiaali- ja terveispalvelujen kustannukset vastaavan ikäistä asukasta kohti 2012–2016 vuoden 2016 rahan arvossa (ikävakioitu)

Lähde: liite 26

5 75 VUOTTA TÄYTTÄNEIDEN PALVELUT JA PALVELUJEN KUSTANNUKSET

5.1 Ikävakioidut palvelut 2016 sekä palvelujen peittävyys 2012–2016

Siirtymä 65 vuotta täyttäneistä 75 vuotta täyttäneisiin tarkoittaa karkeasti ottaen palvelujen peittävyyden kaksinkertaistumista (vrt. kuviot 6 ja 10). Kuviosta 10 nähdään, että palvelujen ikävakioitu kokonaispeittävyys 75 vuotta täyttäneiden keskuudessa vaihteli Espoon 20,2 prosentin ja Oulun 32,1 prosentin välillä.

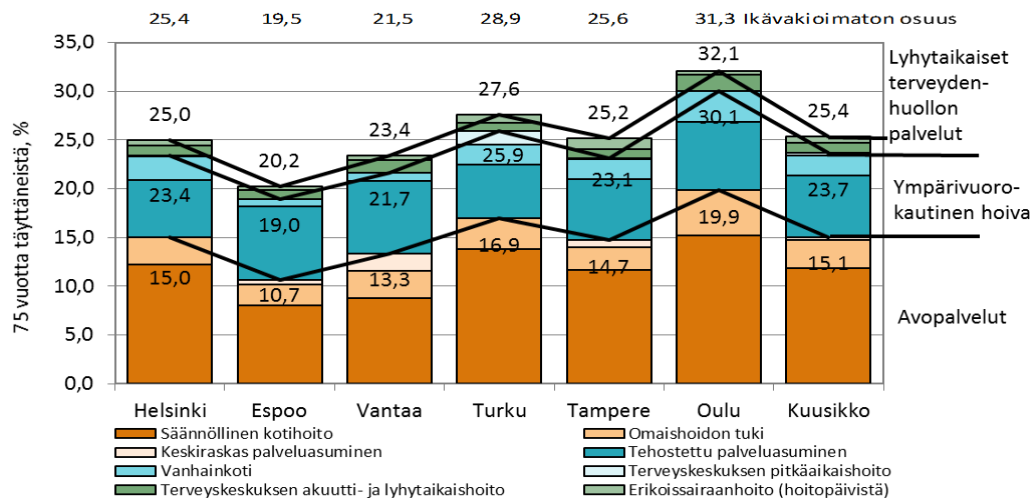

Kuvio 10. Sosiaali- ja terveystalvveluja saaneiden 75 vuotta täyttäneiden osuus vastaavan ikäisestä väestöstä joulukuussa 2016 (ikävakioimaton ja ikävakioitu)

Lähde: liite 8

Ikävakioitu palvelujen peittävyys on hieman laskenut kuutoskaupungeissa vuosien 2012–2016 välillä 75 vuotta täyttäneiden keskuudessa Vantaata lukuun ottamatta (Kuvio 11). Palvelujen peittävyys on laskenut kuutoskaupunkien tasolla 1,45 prosenttiyksikköä vuodesta 2012 ja 1,1 prosenttiyksikköä edellisvuodesta (Liite 10).

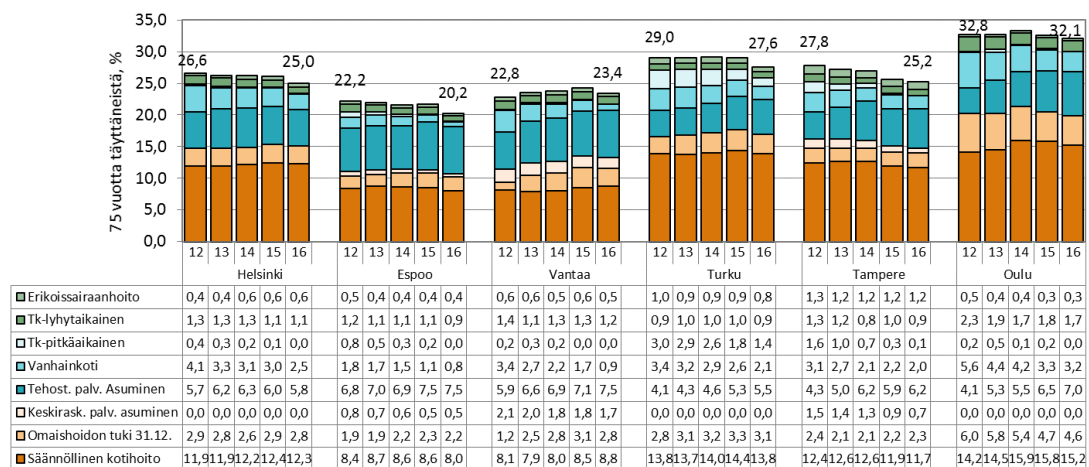

Kuvio 11. Sosiaali- ja terveystalvveluja saaneiden 75 vuotta täyttäneiden osuus vastaavan ikäisestä väestöstä joulukuussa 2012–2016 (ikävakioitu)

Lähde: liite 10

5.2 Kokonaiskustannukset ja kustannukset asukasta kohti 2012–2016

75 vuotta täyttäneiden asiakkaiden palvelujen kokonaiskustannukset olivat vuonna 2016 kuutoskaupungeissa noin 1,44 miljardia euroa (Taulukko 5). Deflatoidut kustannukset kasvoivat 0,1 prosenttia edellisvuodesta. Deflatoidut kustannukset nousivat edellisvuodesta muualla paitsi Helsingissä. Kokonaiskustannukset nousivat 0,3-0,8 prosenttia kunnasta riippuen. 75 vuotta täyttäneiden ikävakioidut vastaavan ikäistä asukasta kohti lasketut deflatoidut kustannukset laskivat edellisvuoteen nähden 4,6 prosenttia, ja ovat laskeneet 7,5 prosenttia vuodesta 2012 kuutoskaupunkien tasolla. Pienimmät asukaskohtaiset kustannukset ovat Espoossa (10 320 euroa), korkeimmat Helsingissä (12 780 euroa).

Taulukko 5. Sosiaali- ja terveystalouden 75 vuotta täyttäneiden asiakkaiden kokonaiskustannukset ja asukaskohtaiset kustannukset 2016 sekä reaaliomuutos 2012–2016 ja 2015–2016

	Kustannukset 2016 yht., €	Muutos 2015–2016, DEFL, %*	Muutos 2012–2016, DEFL, %*	Ikävakioidut kust. 2016, € / asukas	Ikävakioitu asukaskoht. muutos 2015–2016, DEFL, %	Ikävakioitu asukaskoht. muutos 2012–2016, DEFL, %
Helsinki	580 577 671	-0,8	2,8	12 780	-4,3	-6,1
Espoo	149 378 581	0,8	13,5	10 320	-6,4	-8,6
Vantaa	122 696 474	0,8	17,0	10 620	-6,4	-6,6
Turku	216 449 882	0,7	6,1	12 107	-2,7	-1,2
Tampere	218 580 290	0,7	-1,2	11 377	-3,8	-11,1
Oulu	155 352 340	0,3	27,0	12 709	-5,7	-10,4
Kuusikko	1 443 035 238	0,1	7,0	12 013	-4,6	-7,5

* = Muutos ikävakiomattomien asukaskohtaisten kustannusten välillä

Lähde ja ks. huomautukset: liitteet 21 ja 27

Kuvion 12 palvelukohtainen tarkastelu paljastaa, että asukasta kohti lasketut kustannukset rakentuivat kuutoskaupunkien tasolla lyhytaikaisen terveydenhuollon 40,8 prosenttiosuudesta, ympärivuorokautisen hoidon 38,9 prosenttiosuudesta ja avohuollon 20,4 prosenttiosuudesta.

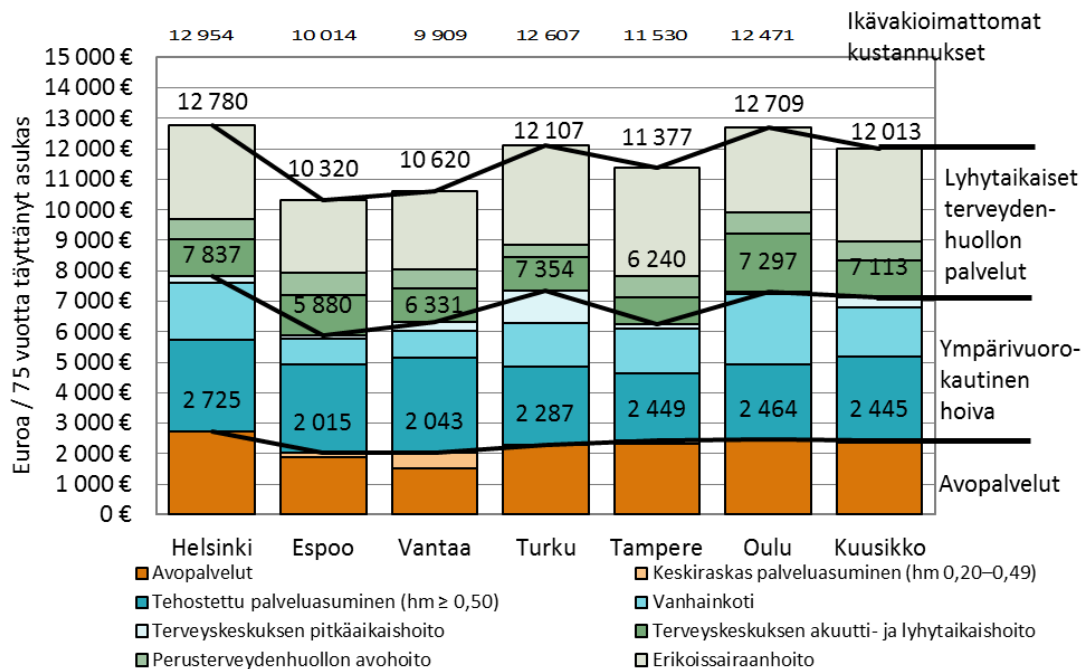

Kuvio 12. 75 vuotta täyttäneiden sosiaali- ja terveystalouden kustannukset vastaavan ikäistä asukasta kohti 2016 (ikävakioimaton ja ikävakioitu)

Lähde: liite 25

Ikävakioidut 75 vuotta täyttäneiden sosiaali- ja terveystalvelujen deflatoidut kustannukset, suhteutettuna vastaavan ikäiseen väestöön, muodostuvat enenevässä määrin tehostetun palveluasumisen ja kotihoidon kustannuksista (Kuvio 13). Yhdessä nämä kaksi palvelumuotoa muodostavat 35,2-42,9 prosenttia kuntien kustannuksista.

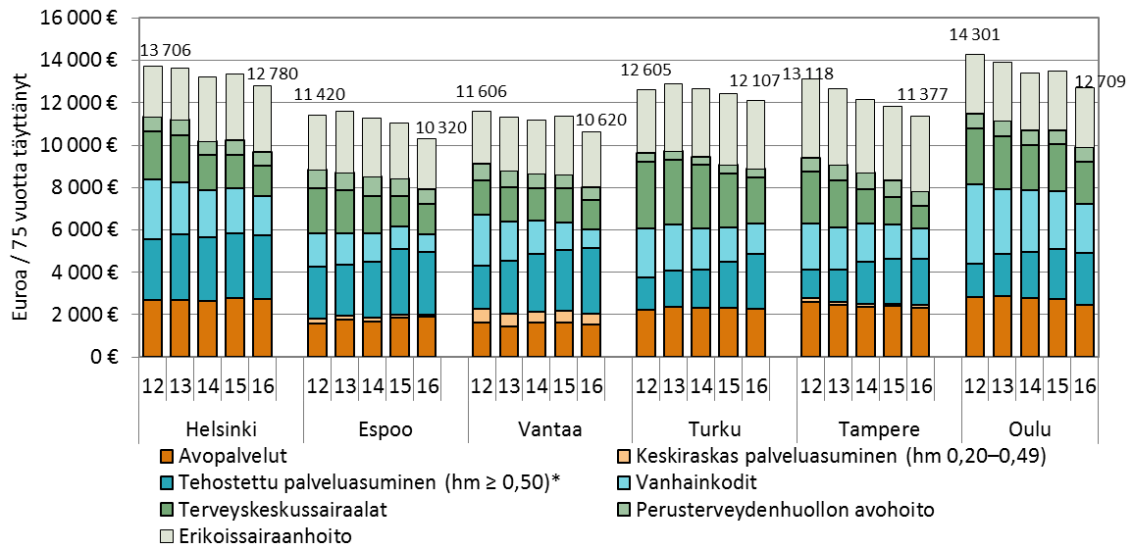

Kuvio 13. 75 vuotta täyttäneiden sosiaali- ja terveystalvelujen kustannukset vastaavan ikäistä asukasta kohti 2012–2016 vuoden 2016 rahan arvossa (ikävakioitu)

Lähde: liite 27

5.3 Palvelujen käytön kehitys 2012–2016

5.3.1 Avopalvelut (kotihoito, omaishoito ja keskiraskas palveluasuminen)

Avohuollon palvelujen piirissä olevien 75 vuotta täyttäneiden asiakkaiden ikävakioitu määrä vaihteli Espoon 10,7 prosentin ja Oulun 19,9 prosentin välillä vuonna 2016 (Kuvio 14). Avopalvelujen peittävyys on kasvanut vuosien 2012–2016 välillä Helsingissä, Vantaalla ja Turussa, ja laskenut Espoossa, Tampereella ja Oulussa.

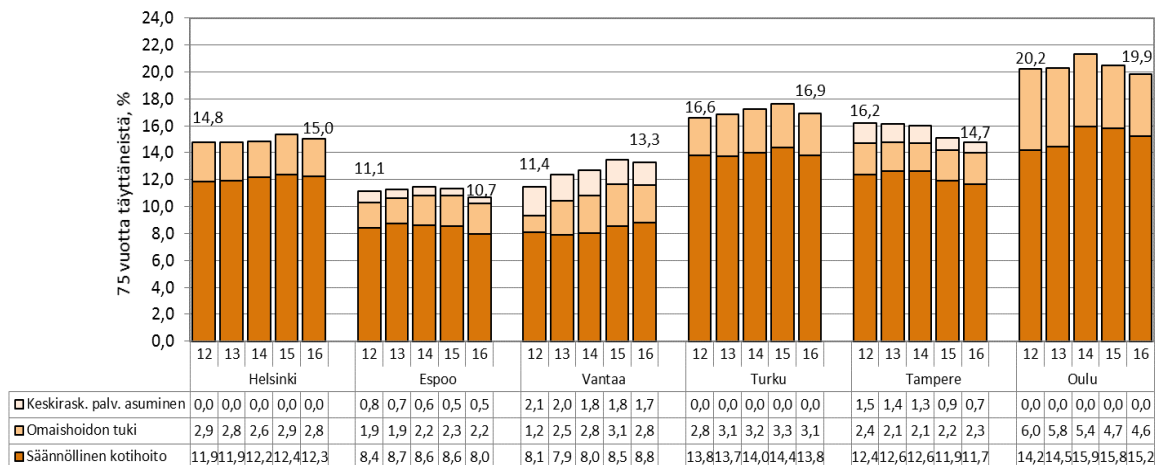

Kuvio 14. Säännöllisen kotihoidon, omaishoidon tuen ja keskiraskaan palveluasumisen piirissä olleiden 75 vuotta täyttäneiden osuus vastaavan ikäisestä väestöstä joulukuussa 2012–2016 (ikävakioitu)

Huom! Säännöllisen kotihoidon ja omaishoidon tuen asiakkaissa voi olla päällekkäisyyttä.

Lähde: liite 20

Säännöllisen kotihoidon intensiteetin, eli asiakkaiden hoito- ja palvelusuunnitelmaan kirjattun avuntarpeen mukaan myönnetyn kuukausittaisen tuntimäärän, tarkastelu osoittaa suurimman osan kotihoidon asiakkaista saavan hoitoa alle 10 tuntia kuukaudessa, Tampereella näiden asiakkaiden osuus kaikista on 52,9 % ja Oulussa 33 % (Kuvio 15). Toisaalta kuusikokunnissa kahden raskaimman intensiteetti-alueen asiakkaiden suhteellinen osuus on kasvanut erityisesti viimeisen kahden vuoden aikana.

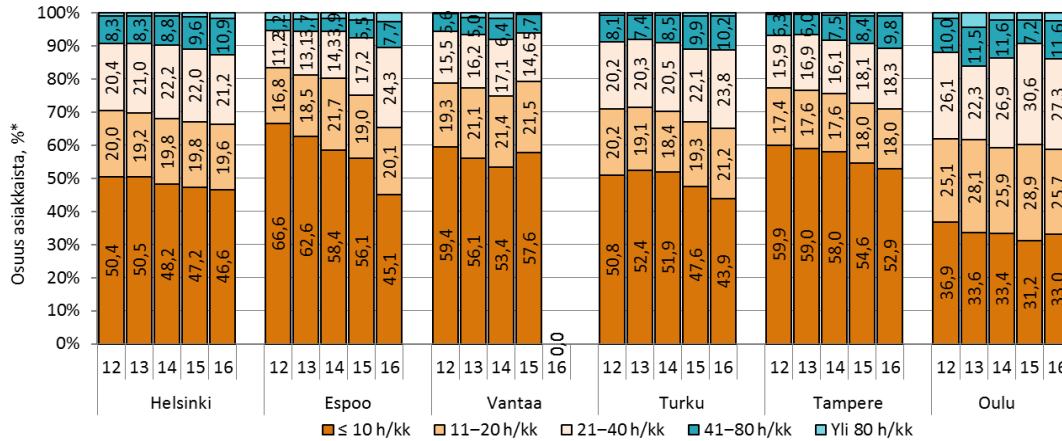

Kuvio 15. Säännöllisen kotihoidon asiakkaiden osuudet kotihoidon intensiteetti-alueen mukaan joulukuussa 2012–2016, kaikki ikäryhmät

* = Sama asiakas on voinut tiedonkeruutavasta johtuen olla osassa kunnista joulukuun aikana useammassa intensiivisyysluokassa. Sama asiakas on voinut olla useammassa luokassa Espoon, Vantaan, Turun (2014–2016), Tampereen ja Oulun tiedoissa. Helsingin ja Turun (2012–2013) tiedoissa ei ole päällekkäisyyttä sen vuoksi, että asiakas luokitellaan joulukuun ajalta viimeisimpään intensiteetti-alueeseen.

Huom! Tarkastelu sisältää myös alle 65-vuotiaat. Sama asiakas voi olla mukana useammassa tuntiluokassa. Vantaan intensiteettitarkasteluun vuosina 2012–2015 sisältyvät lisäksi keskiraskaan palveluasumisen asiakkaat, vuoden 2016 tietoja ei ole saatavilla.

Lähde: liite 3 ja vuosien 2012–2016 vastaavat tiedot

5.3.2 Ympäri vuorokautinen asumis- ja laitospuolitoiminen hoito

Kuutoskaupungeissa ympärivuorokautista hoitoa sai 8,3–10,2 prosenttia 75 vuotta täyttäneistä asukkaista vuonna 2016 (Kuvio 16). Ympäri vuorokautisen hoidon määrä on laskenut 75 vuotta täyttäneiden ikäryhmässä kaikissa muissa kuutoskaupungeissa paitsi Oulussa vuosien 2012–2016 välillä. Pitkäaikaisen terveyskeskuksen vuodeosastohoidon osuus on pienentynyt kaikissa kuutoskaupungeissa, ja sen osuus lähenee nolaa Helsingissä, Espoossa, Vantaalla ja Oulussa.

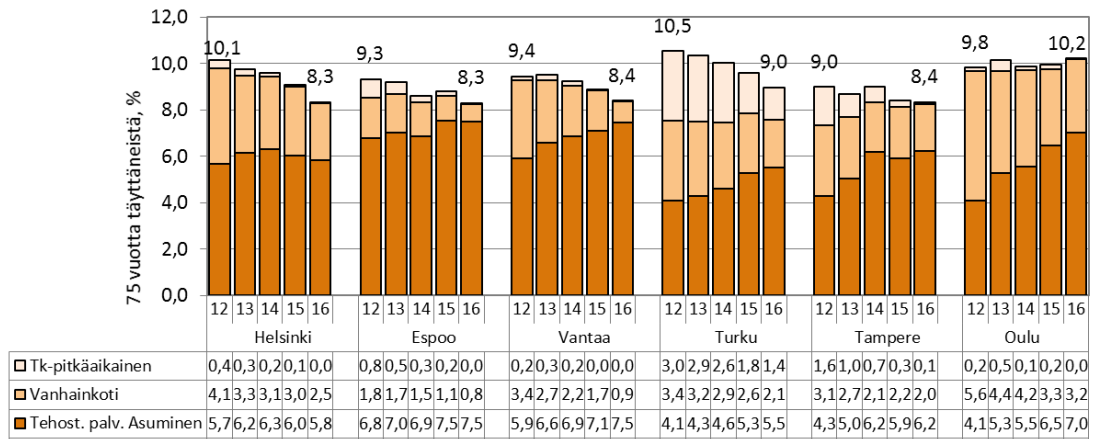

Kuvio 16. Tehostetun palveluasumisen, vanhainkodin ja pitkäaikaisen terveyskeskuksen vuodeosastohoidon piirissä olleiden 75 vuotta täyttäneiden osuus vastaavan ikäisestä väestöstä joulukuussa 2012–2016 (ikävakioitu)

Lähde: liite 10

Osa ympärivuorokautisen palveluasumisen asiakkaista on kotona asumista tukevan lyhytaikaishoidon asiakkaita esimerkiksi omaishoitajan vapaan aikana. Vain pitkäaikaisesti ympärivuorokautista palvelua saaneiden osuudet näkyvät kuviossa 17. Pitkäaikaisen ympärivuorokautisten 75 vuotta täyttäneiden asiakkaiden palvelujen peittävyys on korkein Turussa (9,0 prosenttia) ja matalin Vantaalla (7,3 prosenttia). Turun pitkäaikaisen vuodeosastohoidon lukemaa selittää osittain se, ettei kyseessä ole perinteisen terveyskeskusvuodeosastohoidon käyttö. Turun sosiaali- ja terveystoimi on aiemmin ostanut yksityisiltä palveluntuottajilta pitkäaikaissairaanhoidoa, joka sisällöltään on vastannut pitkälti ostopalveluna järjestettyä tehostettua palveluasumista tai vanhainkotihoitoa. Pitkäaikaissairaanhoidon sijasta nykyisin ostetaan tehostettua palveluasumista kriteerit täyttävälle määrärahojen puitteissa.

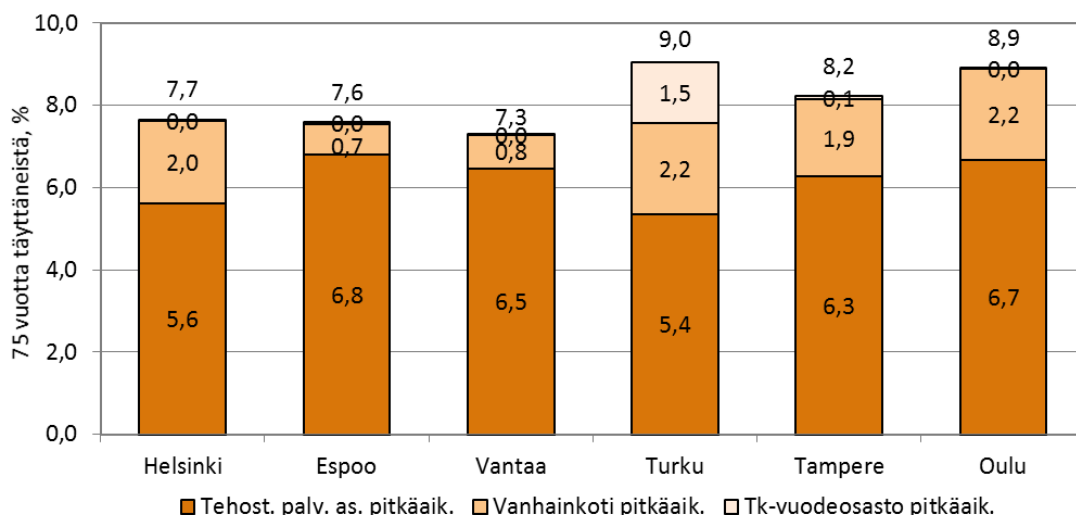

Kuvio 17. Pitkäaikaisen tehostetun palveluasumisen, vanhainkodin ja terveyskeskuksen vuodeosaston piirissä olleiden 75 vuotta täyttäneiden osuus vastaavan ikäisestä väestöstä joulukuussa 2016 (ikävakioimaton)

Lähde: laskenta perustuen liitteeseen 3

5.3.3 Lyhytaikaiset terveydenhuollon palvelut

Lyhytaikaiset terveydenhuollon palvelut käsittävät tässä terveystakeskussairaaloiden vuodeosastoilla järjestetyn akuutti- ja lyhytaikaishoidon sekä erikoissairaanhoidon palvelut. Erikoissairaanhoidon asiakasmäärä on laskettu jakamalla hoitovuorokausien määrä 365:llä, mikä kuvaa siis enemmän hoitopaikkojen määrää kuin todellista lyhytaikaisen erikoissairaanhoidon asiakasmäärää.

Lyhytaikaisessa vuodeosastohoidossa oli kuutoskaupungeissa vuoden 2016 lopulla 2 079 laskennallista hoidettavaa, jotka olivat täyttäneet 75 vuotta. Terveystakeskussairaaloiden lyhytaikaista vuodeosastohoitoa sai 1,07 prosenttia 75 vuotta täyttäneestä väestöstä vuonna 2016 (1,3 % vuonna 2012). Hoidettavien määrä on laskenut vuosien 2012–2016 välillä 1 377 henkilöstä 1 289 henkilöön. Erikoissairaanhoidon hoitovuorokausien pohjalta laskettu 75 vuotta täyttäneiden asiakasosuus oli 0,65 prosenttia väestöstä vuonna 2016 (0,7 % vuonna 2012). Vuonna 2016 laskennallisia hoitopaikkoja oli 75 vuotta täyttäneiden keskuudessa 790 kappaletta (706 vuonna 2012).

Terveystakeskusten lyhytaikaishoidon ja erikoissairaanhoidon ikävakioituja hoitovuorokausia kertyi keskimäärin 4,6–7,9 päivää 75 vuotta täyttänyttä asukasta kohden vuonna 2016 (Kuvio 18). Hoitopäiviä kertyi erikoissairaanhoidossa 1,2–4,4 päivää ja terveystakeskusten lyhytaikaishoidossa 3,0–5,9 päivää. Pääkaupunkiseudun kunnat erottuvat omaksi ryhmäkseen, sillä niissä hoitopäiviä on 75 vuotta täyttänyttä kohden 4,6–5,5 kappaletta, kun muissa kunnissa liikutaan 6,3–7,9 päivän välissä. Tilanne on hieman tasoittunut pääkaupunkiseudun kaupunkien ja muiden kuusikkokaupunkien välillä viime vuosina. Lyhytaikaishoidon hoitovuorokausien määrä on laskenut 75 vuotta täyttänyttä asukasta kohden yhtäjaksoisesti viiden vuoden ajan kuusikon tasolla, mutta hieman nopeammin pääkaupunkiseudun ulkopuolella olevien kuusikkokaupunkien osalta. Helsingissä oman perusterveydenhuollon päivystyksen vuodeosastohoito siirtyi somaattiseksi erikoissairaanhoidoksi vuoden 2014 aikana. Muutos nostaa Helsingin lyhytaikaisen erikoissairaanhoidon hoitopäivien määrää.

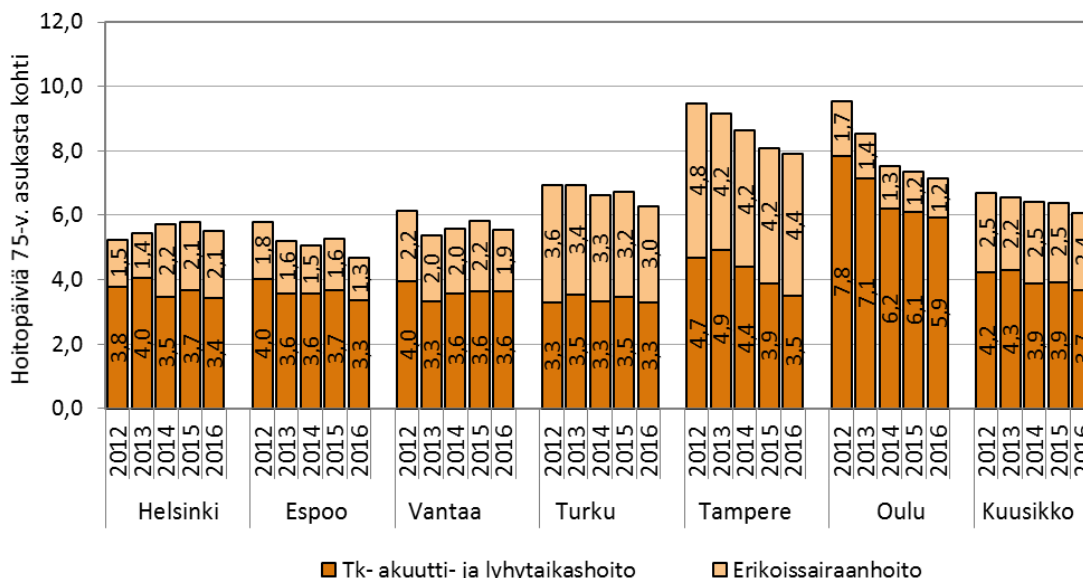

Kuvio 18. Terveystakeskusten akuutti- ja lyhytaikaishoidon ja erikoissairaanhoidon hoitovuorokaudet 75 vuotta täyttänyttä asukasta kohti vuosina 2012–2016 (ikävakioitu)

Lähde: laskenta perustuen liitteeseen 3 ja vuosien 2012–2016 vastaaviin tietoihin

Määrällisesti 75 vuotta täyttäneiden asiakkaiden terveyskeskussairaaloiden akuutti- ja lyhytaikaishoidon vuorokaudet supistuivat kuutoskaupungeissa noin 2 295 vuorokaudella vuosien 2012–2016 välillä. Erikoissairaanhoidon hoitovuorokaudet lisääntyivät vastaavalla aikavälillä noin 6 602 vuorokaudella. 75 vuotta täyttäneiden terveydenhuollon kuormittavuudesta voi nostaa esimerkiksi Helsingin vanhushuoltoa koskevan tutkimuksen vuodelta 2010 (Finne-Soveri 2012, 145), missä todetaan, että somaattista sairaanhoitoa tarjoavilla akuuttiosastoilla hoitoa saaneista helsinkiläisistä noin kolme neljästä (73 %) ja erikoissairaanhoidon potilaista yli 20 prosenttia (koko maa lähes 30 %) oli 75 vuotta täyttänyttä. Tämän raportin kuviosta 4 käy puolestaan ilmi, että erikoissairaanhoidon kustannukset muodostavat yli puolet kuutoskaupunkien 65–74-vuotiaiden raportissa kerätyistä sosiaali- ja terveydenhuollon kustannuksista.

Kun 75 vuotta täyttäneiden erikoissairaanhoidon kustannukset jyvitetään asiakasvuorokausien mukaan vuonna 2016, hoitovuorokaudelle kertyi hintaa 780 euroa. Edellisenä vuonna deflatoitu vuorokausi maksoi myös 780 euroa ja vuonna 2012 hintaa kertyi 767 euroa. Terveyskeskussairaaloiden lyhytaikaishoidosta ei vastaavaa erittelyä saada kuutos-tietojen pohjalta, sillä kustannuksia ei ole eritelty ikäluokittain.

Kotona asuvia vanhuksia tutkitaan ja hoidetaan erikoissairaanhoidossa entistä kehittyneemmillä hoitomenetelmillä. Lyhyiden hoitajaksojen aikana tehdään tutkimuksia ja toimenpiteitä, joiden kustannukset laskutetaan asiakas/hoitajaksokohtaisesti kunnilta. Toteutuneilla hoitopäivien määrällä ei välttämättä ole yhteyttä kokonaiskustannusten kehitykseen. Kokonaiskustannusten kasvulle tulisikin hakea selitystä toteutuneiden tutkimusten ja toimenpiteiden määrän ja kustannusten kehityksellä.

6 85 VUOTTA TÄYTTÄNEIDEN PALVELUT JA PALVELUJEN KUSTANNUKSET

6.1 Palvelut 2016 sekä palvelujen peittävyys 2012-2016

Kuutoskaupungeissa oli 85 vuotta täyttäneitä henkilöitä 34 040 vuonna 2016, mikä on 2,0 prosenttia koko kuutoskaupunkien väestöstä. Sosiaali- ja terveystalvveluja käytti noin joka toinen 85 vuotta täyttänyt kuutoskaupungin asukas vuonna 2016 (Kuvio 19). Palvelujen peittävyys vuonna 2016 oli 23 prosenttiyksikköä suurempi kuin 75 vuotta täyttäneillä. Peittävyys on 85 vuotta täyttäneillä laskenut kuutoskaupunkien tasolla 2,4 prosenttia vuodesta 2012.

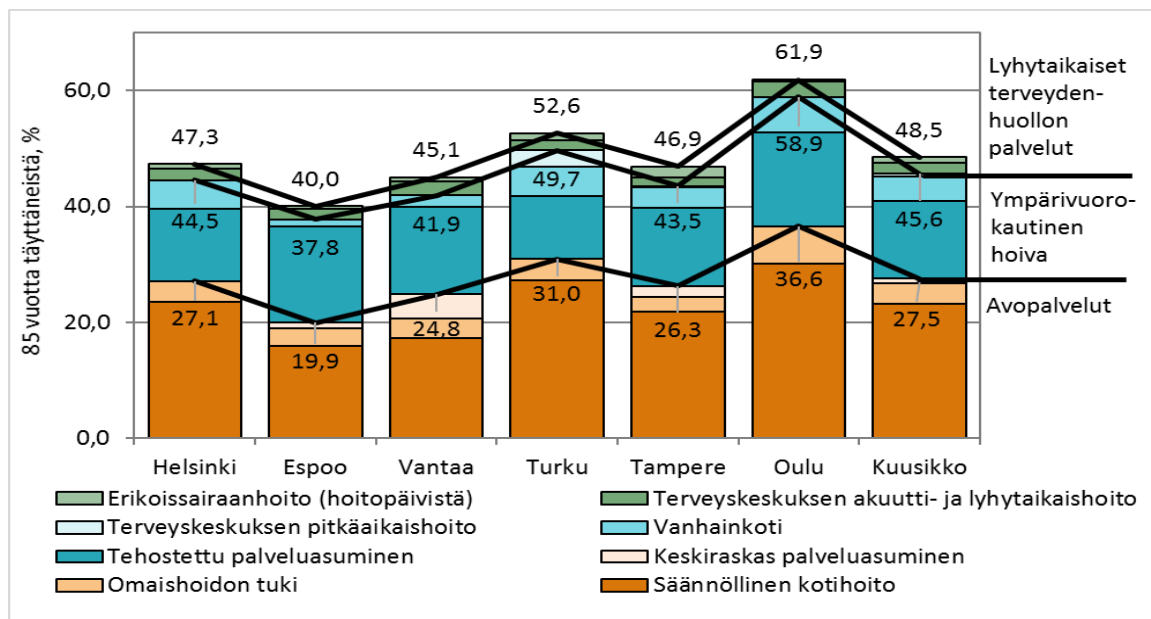

Kuvio 19. Sosiaali- ja terveystalvveluja saaneiden 85 vuotta täyttäneiden osuus vastaavan ikäisestä väestöstä joulukuussa 2016

Kunnittainen tarkastelu paljastaa, että palvelujen piirissä olevien asiakkaiden osuus on 85 vuotta täyttäneiden kohdalla matalin Espoossa (40,0 %) ja korkein Oulussa (61,9 %). Palvelujen piirissä olevien määrä oli matalin Espoossa ja korkein Oulussa myös nuoremmissa vanhusikäryhmissä. (Kuvio 20)

Kuvion 21 palvelukohtainen tarkastelu paljastaa, että asukasta kohti lasketut kustannukset rakentuivat kuutoskaupunkien tasolla lyhytaikaisen terveydenhuollon 30,0 prosenttiosuudesta, ympärivuorokautisen hoidon 46,8 prosenttiosuudesta ja avohuollon 23,2 prosenttiosuudesta.

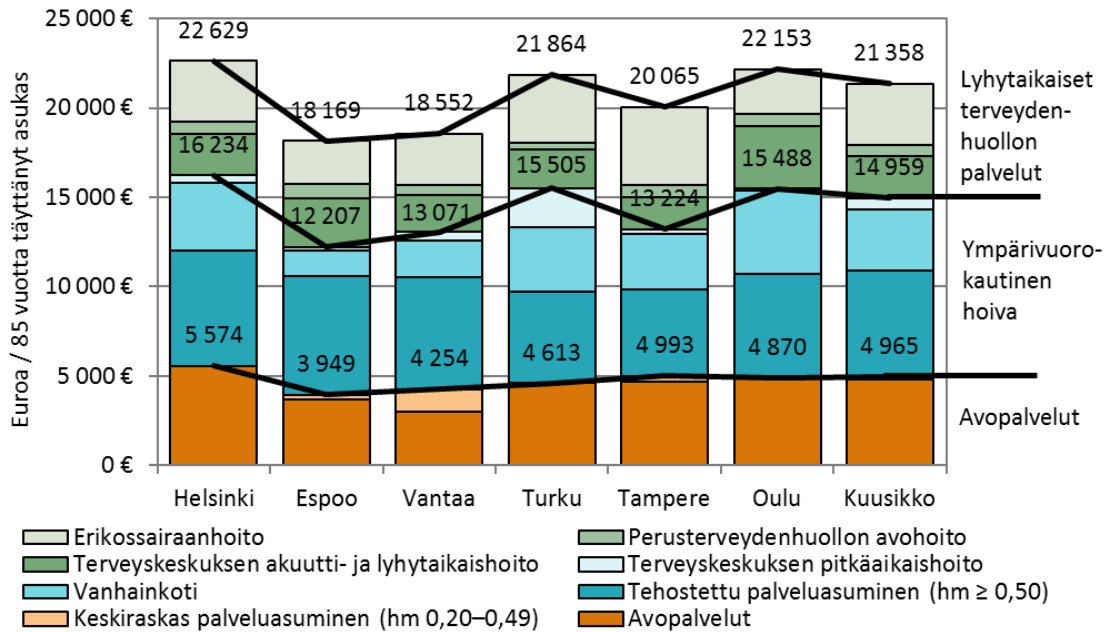

Kuvio 21. 85 vuotta täyttäneiden sosiaali- ja terveystalvelujen kustannukset vastaavan ikäistä asukasta kohti 2016

7 KUNTAKOHTAISET TAVOITTEET JA NIIDEN TOTEUTUMINEN

7.1 Helsinki

Vuoden 2016 lopussa Helsingin väestöstä 7,1 prosenttia oli täyttänyt 75 vuotta. Vastaavasti 85 vuotta täyttäneiden osuus oli 2,1 prosenttia. Helsingin ikärakenne on kuutosten keskitasoa hieman iäkkäämpi. Helsingissä 75 vuotta täyttäneiden määrä on vuosina 2012–2016 kasvanut 9,5 prosenttia (3 878 henkilöä) ja 85 vuotta täyttäneiden 10,0 prosenttia (1 201 henkilöä). Kasvuvauhti on ollut kummankin ikäryhmän osalta kuutosten keskitasoa hitaampaa.

Palvelujen tavoitteet ja niiden toteutuminen vuonna 2016

Sosiaali- ja terveystieteiden käytösuunnitelmassa konkretisoidaan vuositason kaupungin strategiaohjelman ja talousarvion sisältämien toiminnallisten ja taloudellisten tavoitteiden toimeenpanoa virasto- ja osastokohtaisesti.

Stadin ikäohjelma vuosille 2015–2016 on vanhuspalvelulain mukainen suunnitelma toimenpiteistä ikääntyneen väestön hyvinvoinnin, terveyden, toimintakyvyn ja itsenäisen suoriutumisen tukemiseksi. Verkosto kokoontui säännöllisesti vuonna 2016.

Tietokeskuksen tuottama Helsingin tila ja kehitys -raportti vastaa terveydenhuoltolain edellyttämää kunnallista hyvinvointikertomusta terveyttä ja hyvinvointia koskevalla osuudellaan. Vuoden 2016 raportissa todetaan, että Helsingin ikääntyneet ovat yhä terveempiä ja toimintakykyisempiä, terveyden huonoksi kokeminen yleistyy iän myötä.

Palveluverkko uudistuu

Palvelujen uudistaminen on lähtenyt liikkeelle perhekeskus (PK), terveys- ja hyvinvointikeskus (THK) ja monipuolinen palvelukeskus (MPK) toimintamallien kehittämisestä ja laajentunut vuonna 2016 koskemaan viraston kaikkia palveluja. Palvelut uudistuvat kaikissa toiminnoissa toimivien asiakasprosessien, uusien toimintamallien, digitaalisten palvelujen ja uuden johtamismallin suunnittelun, kokeilujen ja käyttöönoton kautta.

Palvelujen uudistaminen tähtää uudenlaiseen sosiaalihuollon ja terveydenhuollon palvelujen integrointiin siten, että asiakas on keskiössä ja asioinnin painopistettä muutetaan voimakkaasti digitaalisten ja sähköisten palvelujen suuntaan. Palvelujen uudistamisen tavoitteena on parantaa yhtäaikaaisesti palvelujen saatavuutta ja asiakaskokemusta, tuottavuutta, vaikuttavuutta ja henkilöstökokemusta (Quadruple Aim = nelimaali). Palvelujen uudistamisen yhteydessä on määritelty eri asiakasryhmien tarpeiden mukaisia asiakassegmenttejä sekä segmenttien mukaisesti räätälöidyt ydinprosessit.

Vanhuspalvelun vuoden 2016 käyttösuunnitelmaan on kirjattu strategiset tavoitteiksi:

Tavoite	Toteuma
<p>Toiminnan painopistettä ja voimavaroja siirretään edelleen aiempaa enemmän kotona asumisen tukemiseen, ja kotona asuvien osuuden nousu 75 vuotta täyttäneistä.</p> <p>Mittari: Kotona asuvien osuus 75 vuotta täyttäneistä nousee vuoteen 2014 verrattuna.</p>	<p>Tavoite saavutettiin, toteuma 2016 joulukuussa 92,1 % (2015:91,9 %).</p>
<p>Kotihoidon kehittäminen ja omaishoidon vahvistaminen</p>	<p>Kotihoidossa on kehitetty kotona asumisen tukemiseen erilaisia toimintamalleja ja kotona tapahtuvaa kuntoutusta monipuolisten palvelukeskusten sekä kuntoutuksen terapeuttien kanssa. Lisäksi kotihoidon etäkäynnin sisältöä ja esim. etäkuntoutusta on kehitetty.</p> <p>Niille omaishoitajille, joille päivitetyn lain omaishoidon tuesta mukaan tuli oikeus lakisääteisiin lomapäiviin, tehtiin uudet sopimukset. Omaishoidon tuen palvelusetelit siirrettiin sähköiseen järjestelmään (Parasta Palvelua=PSOP) ja suunniteltiin uusia lomapäiviä korvaavia palveluja.</p>

Kunnan palvelurakenne, sen muutokset ja tilanteen arviointi

Palvelurakenne on kehittynyt edelleen strategiaohjelman ja valtakunnallisten tavoitteiden suuntaisesti kohti kevyempiä palveluja (Taulukko 7). Laitoshoidon supistui ja palveluasumisen asiakasosuus on pysynyt lähes ennallaan. Tehostetun palveluasumisen peittävyys on viidessä vuodessa kasvanut 2,2 prosenttia ja pitkäaikaisen vanhainkotihoidon peittävyys on vastaavana ajanjaksona laskenut 40,8 prosenttia.

Kotihoidon toimintaa kehitettiin MPK -konseptin osana. Erilaisia ketteriä kokeiluja toteutettiin, mm. sosiaali- ja lähityön ja kotihoidon yhteisissä hankkeissa. Kotihoidon toiminnanohjausjärjestelmään liittyvää optimointia pilotoitiin vuonna 2016 kahdella lähipalvelualueella. Kokemusten perusteella päätettiin, että optimointi otetaan käyttöön koko kotihoidossa ja kilpailutetaan vuonna 2017. Kotihoitoa kohdennetaan runsaammin tukea tarvitseviin asiakkaisiin. Säännöllisen kotihoidon asiakkaiden osuus 75 vuotta täyttäneistä oli 12,9 prosenttia vuonna 2016, peittävyys nousi hieman edellisestä vuodesta.

Helsingin palvelukeskus teki säännöllisen kotihoidon asiakkaille vuonna 2016 etähoitokäyntejä yhteensä 174 696 käyntiä (2015 46 000). Joulukuussa 2016 oli 585 etähoitoasiakasta mikä on noin 8 % säännöllisen kotihoidon asiakkaista. Kotihoidon etäkäynnit ja sen kustannukset eivät ole raportin suorite- ja kustannustiedoissa mukana. Etäkuntoutusmalli laajenee koko Helsinkiin vuoden 2017 aikana.

Taulukko 7. Helsingin 75 vuotta täyttäneiden palvelut 2012, 2015 ja 2016 (ikävakioimaton)

Vanhusasukkaiden määrä ja osuus kunnan kaikista asukkaista	HELSINKI			Muutos 12-16, %	Muutos 15-16, %
	2012	2015	2016		
75 vuotta täyttäneiden määrä 31.12.	40 941	43 199	44 819	9,5	3,8
85 vuotta täyttäneiden määrä 31.12.	12 007	12 949	13 208	10,0	2,0
75 vuotta täyttäneiden osuus asukkaista 31.12., %	6,78	6,88	7,06		
85 vuotta täyttäneiden osuus asukkaista 31.12., %	1,99	2,06	2,08		
75 vuotta täyttäneistä palvelujen asiakkaita, %					
Säännöllisen kotihoiton peittävyys joulukuussa	12,16	12,62	12,46	2,5	-1,2
Omaishoidon tuen peittävyys 31.12.	2,92	2,95	2,80	-4,1	-5,2
<i>Omaishoidon tuen kattavuus vuoden aikana</i>	3,80	3,71	3,62	-4,7	-2,3
Keskiraskaan palveluasumisen peittävyys 31.12.	0,00	0,00	0,00	0,0	0,0
Tehostetun palveluasumisen peittävyys 31.12.	5,83	6,35	5,96	2,2	-6,2
75 vuotta täyttäneistä laitoshoidon asiakkaita, %	4,59	3,10	2,55	-44,5	-17,7
Vanhainkotihoiton peittävyys 31.12.	4,23	3,01	2,51	-40,8	-16,7
Terveyskeskussairaalan pitkäaikaishoito 31.12.	0,36	0,09	0,04	-87,6	-51,8
75 vuotta täyttäneistä lyhytaikaisten terveydenhuollon palvelujen potilaita, %	1,74	1,72	1,64	-5,5	-4,4
Terveyskeskussairaalan lyhytaikaishoito 31.12.	1,34	1,14	1,07	-20,0	-5,8
Erikoissairaanhoidon laskennallinen peittävyys 31.12.	0,40	0,58	0,57	43,0	-1,6
Kustannukset 75 vuotta täyttäneiden palveluista korotettuna vuoden 2016 rahan arvoon					
75 vuotta täyttäneiden palvelujen kokonaiskustannukset milj. euroa / vuosi	564,6	585,4	580,6	2,8	-0,8
75 vuotta täyttäneiden palvelujen kustannukset asukasta kohti euroa / vuosi (ikävakioimaton)	13 790	13 551	12 954	-6,1	-4,4

Lähde: liite 31 sekä vuosien 2012 ja 2016 vastaavat tiedot

Omaishoidon tuki myönnettiin kaikille kriteerit täyttävälle hakijoille. Omaishoidon tuen koko vuoden asiakasosuus vastaavassa 75 vuotta täyttäneiden ikäryhmässä oli 3,6 prosenttia. Omaishoidon tuen kattavuus laski hiukan vuoden 2015 tasolta. Omaishoidon tuen sähköistä hyvinvointi- ja terveystarkastusta käytti 100 henkilöä vuonna 2016.

Monipuolisen palvelukeskuksen palvelumallin ja ympärivuorokautisen hoivan sisältöä kehitetään osana palvelujen uudistamisen konseptia. Palveluasumisen palvelusetelin asiakkaiden osuus oli 10,3 prosenttia (2015 8,5 %) kaikista pitkäaikaisen palveluasumisen asukkaista.

75 vuotta vuonna 2016 täyttäneelle lähetettiin kutsu hyvinvointia edistäviin kotikäynteihin liittyvään yleisötahtumaan, heistä yli 850 (20 %) noudatti kutsua. Kaikille 85 vuotta täyttäneille tarjottiin kotikäynti, 315 (23 %) otti sen vastaa

Palvelukeskustoimintaa kehitetään osana MPK -konseptia. Tavoitteena on saada 10 prosenttia 75 vuotta täyttäneistä helsinkiläisistä toiminnan piiriin. Palvelukeskustoiminnan ensisijainen tavoite on kotona asumisen tukeminen. Tuotetusta toiminnasta 25 prosenttia tulisi olla oman henkilökunnan tuottamaa ja 75 prosenttia muiden toimijoiden tuottamaa. Seniori-info (yksi yhteinen puhelinnumero klo 8:30-12 ja oma sähköpostiosoite) ja palvelukeskusten asiakasohjaus antoi neuvontaa ja palveluohjausta 2016 (helmi-joulukuu) yli

11 000 kertaa. Ikäihmisten keskitettyä palveluohjausyksikön käyttöönottoa valmisteltiin vuonna 2016.

Kaupunginsairaalan alueelliset kotiutustiimit jatkoivat toimintaansa, viimeisin perustettiin tammikuussa 2016. Kotiutustiimien tarkoituksena on antaa vaativaa sairaanhoidollista hoitoa kotiutuville potilaille ja mahdollistaa epätyypillisiin aikoihin tehtäviä kotiutuksia erityisesti päivystyksistä. Lonkkamurtumapotilaiden akuuttia ja kuntouttavaa hoitoa antamaan perustettiin Kaupunginsairaalaan ortogeriatriinen osasto (22 sairaansijaa).

Kaupunginsairaalan varsinaisten akuuttihoitojaksojen (kuolleet mukana luvussa, ei kotisairaala) omaan kotiin tai entiseen hoitopaikkaan päätyneiden hoitojaksojen osuus oli 68,6 prosenttia (67,9 % vuonna 2015). Keskimääräinen hoitojakson pituus oli 20,5 vuorokautta, hoitojakso lyheni kaksi vuorokautta edelliseen vuoteen verrattuna (22,1 % vuonna 2015). Kuntoutuksen osaamiskeskuksen kotiutusprosentti neurologisilla kuntoutusosastoilla ja traumakuntoutusosastoilla oli 75,3 prosenttia (sisältäen kuolleet) (80,9 % vuonna 2015).

Ns. etälääkäritoimintaa on pilotoitu Kustaankartanon monipuolisessa palvelukeskuksessa ja kotihoidossa. Toimintamallien kokeilut jatkuvat, vaikka ongelmana on ollut toimivan tekniikan löytäminen

Päivystyssairaaloiden osastoja määriteltiin erikoissairaanhoidoksi vuonna 2014, kun ne aiemmin on määritelty perusterveydenhuolloksi. Kaksi kuntoutuksen osastoa määriteltiin erikoissairaanhoidoksi vuonna 2015. Tehdyt muutokset ovat lisänneet erikoissairaanhoidon osuutta kustannuksista, mikä ilmenee raportin tuloksissa vuodesta 2014 alkaen.

Ympäri vuorokautista hoitopaikkaa odottamaan otetuista 90 prosenttia sai paikan vuoden 2016 aikana. Joulukuussa 2016 ympärivuorokautiseen hoivaan sijoittuneiden odotusaika oli 55 vuorokautta (78 vrk vuonna 2015) (Lähde: Hoike-raportti). Kaupunginsairaalaossa ja kuntoutuksen osaamiskeskuksessa ympärivuorokautisen hoitopaikan joulukuun kumulatiivinen odotusaika oli noin 48,4 vuorokautta, kun vuoden 2015 lopussa se oli noin 55 vuorokautta. Keskimääräinen siirtoviive HUS:sta jatkohoitoon lyheni edelleen edellisestä vuodesta noin 1,5 vuorokautta, ollen vuoden 2016 lopussa 0,08 vuorokautta.

Vuonna 2016 sosiaali- ja terveystieteiden tutkimuskeskus teetti asiakastyytyväisyyskyselyn koskien useimpia viraston palveluja, kotihoidossa teetettiin myös erillinen kysely. Kyselyyn vastasi 2445 säännöllisen kotihoidon asiakasta, vastausprosentti oli 35. Vastaajista 67 % oli täyttänyt 80 vuotta. Kouluarvosanoihin vastaajat arvioivat kotihoidon yleisarvosanaksi 8,05 (8,0 vuonna 2015). Apua toivottiin raskaissa kodin askareissa, vastuuhoidattajien käyntejä enemmän ja ylipäätään useampia ja pidempiä käyntejä.

Kustannukset ja niiden kehittyminen

Kokonaiskustannukset ja asukaskohtaiset kustannukset laskivat Helsingissä hieman vuodesta 2015. Vuonna 2016 deflatoidut kokonaiskustannukset 75 vuotta täyttäneiden palveluissa laskivat 1,4 prosenttia edellisestä vuodesta. Kustannukset 75 vuotta täyttänyttä asukasta kohden laskivat 5,0 prosenttia. (deflatoitu ikävakioidaton). Deflatoitu ikävakioidaton kustannus 75-vuotiasta asukasta kohden oli 12 958 euroa/asukas (13 634 euroa/asukas vuonna 2015).

7.2 Espoo¹

Väestökehitys

Vuoden 2016 lopussa Espoon väestöstä 5,4 prosenttia oli täyttänyt 75 vuotta. Vastaavasti 85 vuotta täyttäneiden osuus oli 1,4 prosenttia. Espoon ikärakenne on Kuusikon keskitasoa selvästi nuorempi. Espoossa 75 vuotta täyttäneiden määrä on vuosina 2012–2016 kasvanut 24,3 prosenttia (2 914 henkeä) ja 85 vuotta täyttäneiden 29,8 prosenttia (871 henkeä). Kasvuvauhti on ollut kummankin ikäryhmän osalta Kuusikon keskitasoa nopeampaa. Espoolaisten 75 vuotta täyttäneiden määrä kasvoi vuodesta 2015 vuoteen 2016 noin 1110 henkilöllä, joista 85 vuotta täyttäneiden kasvu oli noin 220 henkilöä.

Palvelujen tavoitteet ja niiden toteutuminen vuonna 2016

Valtuustokauden tavoite	Tulostavoite /tavoite	Seuranta 31.12.2016
Työn tuottavuus Sote-palveluissa paranee	Kotihoidon oman asiakaspalvelutunnin hinta laskee 1 %:	Kotihoidon asiakaspalvelutunnin hinta 1-12 2015: 72,32 €/h (defl. v. 2016 rahan arvoon) 1-12 2016: 70,89 €/h Muutos: -1,90 % Tulostavoite toteutui.
Ikäihmiset saavat apua ja kuntoutusta niin että pystyvät asumaan kotonaan	Kotona asuvien 75 vuotta täyttäneiden osuus on vähintään 92,3 % vuoden lopussa.	Kotona asuvien 75 vuotta täyttäneiden %-osuus 91,9 % 2015 92,3 % 2016 Tulostavoite toteutui.
Sosiaali- ja terveydenhuollon palvelujen järjestämisessä luodaan kustannusvaikuttavia tapoja lisätä omaa tuotantoa täydentävää järjestö ja yritystoimintaa.	Palvelusetelin käyttökohteet lisääntyvät ja käytön volyyymi (€/kpl) kasvaa	Vanhustenpalvelut palveluiden määrä, jossa mahdollisuus käyttää palveluseteliä 1-12/2015: 6 1-12/2016: 7 Myönnettyjen palvelusetelien arvo yhteensä: 1-12/2015: -1 842 781 € 1-12/2016: -2 427 511 € Tavoite toteutui.

¹ Vuoden 2016 talousarvio sekä taloussuunnitelma
Täyttää elämää ikääntyneenä. Espoon ikääntymispoliittinen ohjelma 2009–2015, Espoon kaupunki. Sosiaali- ja terveystoimen julkaisusarja 2/2009 ISSN 1236-4193

Maahanmuuttajien kotoutuminen ylläpitää kaupungin elinvoimaisuutta sekä turvaa jatkossa työvoiman saatavuuden	Maahanmuuttajien osuus asiakkaista eri palveluissa vastaa paremmin heidän osuutta väestöstä huomioiden palvelutarpeen erot	Palveluiden kohdistuminen on selvitetty keskeisissä palveluissa. Tavoite toteutui.
	Varaudutaan turvapaikanhakijoiden määrän kasvun vaikutuksiin kaikissa palveluissa	Maahanmuuttajayksikön resursseja on kasvatettu vastaamaan kasvanutta asiakasmäärää. Tavoite toteutui.

Espoossa vanhuspalvelulain edellyttämät asiat toteutuivat pääsääntöisesti hyvin. Erikoissairaanhoidon siirtoviivepäiviä kertyi seitsemän kappaletta (0 kpl vuonna 2015). Espoon kaupunki julkaisee tiedot palveluiden odotusajoista ja yli kolme kuukautta jonottaneiden lukumäärän kolme kertaa vuodessa. Tiedot julkaistaan kaupungin internet-sivuilla (www.espoo.fi) ja palvelukeskusten seinillä. Lisäksi ne tiedotetaan Espoo tiedottaa Espoon vanhusneuvostolle.

Kiireettömissä tapauksissa kaikilla 75 vuotta täyttäneillä on oikeus päästä sosiaalipalvelujen selvittelyyn määräajassa. Palvelujen tarve on arvioitava kiireettömissä tapauksissa seitsemän arkipäivän kuluessa yhteenotosta kuntaan. Espoossa palvelutarpeen selvittäminen tehtiin määräajassa. Omaishoidon tuki ja säännöllinen kotihoito alkoivat heti kun päätös tehtiin. Vuoden 2016 lopussa ympärivuorokautiseen hoitoon jonotti 42 henkilöä. Kaksi asiakasta joutui odottamaan yli kolme kuukautta ympärivuorokautiseen hoitoon pääsyä vuoden 2016 aikana.

Kunnan palvelurakenne, sen muutokset ja tilanteen arviointi

Vuoden 2016 lopussa 75 vuotta täyttäneistä espoolaisista, sosiaali- ja terveyspalvelujen asiakkaina oli 2 905 henkilöä, joten asiakkaita oli 22 enemmän kuin vuotta aiemmin ja 345 asiakasta enemmän kuin vuonna 2012 (ks. Liite 4). Säännöllisen kotihoidon, omaishoidontuen, keskiraskaan ja tehostetun palveluasumisen, vanhainkotien, terveyskeskussairaalan ja erikoissairaanhoidon vuodeosastojen palveluja käytti 19,5 prosenttia 75 vuotta täyttäneistä (ks. Kuvio 2).

Lyhytaikaisten terveydenhuollon (terveyskeskus-, ja erikoissairaanhoidon osastohoito) palvelujen piirissä oli poikkileikkausajankohtana (31.12) 184 laskennallista asiakasta eli noin 1,2 prosenttia 75 vuotta täyttäneistä (ks. Liite 4). Erikoissairaanhoidon ja terveyskeskussairaalan lyhytaikaishoidon hoitovuorokaudet 75 vuotta täyttäneitä asukasta kohden ovat vähentyneet vuodesta 2012 (ks. Kuvio 18).

Espoossa potilaat pääsivät lähes viiveettä erikoissairaanhoidosta terveyskeskussairaalan jatkohoitopaikalle. Laskutettavia siirtoviivemaksuja erikoissairaanhoidosta kertyi seitsemän päivää (HUS-Total kuntaraportit). Toiminnan muutokset ovat lyhentäneet hoitojakson keskiarvopituutta ja sairaalapaikkojen määrä on pysynyt vuoden 2011 tasolla.

Taulukossa 8 esitetään Espoon ikävakiomattomia peittävyys-, kattavuus ja kustannustietoja vuosilta 2012, 2015 ja 2016. Säännöllisesti avopalveluja (säännöllinen kotihoito, omaishoidontuki, keskiraskas palveluasuminen) saavia asiakkaita oli joulukuussa 1539 asiakasta, noin 10,3 prosenttia 75 vuotta täyttäneistä (ikävakioimaton). Avopalvelujen asiakasmäärä on kasvanut edellisvuodesta 30 henkilöllä ja 247 henkilöllä vuodesta 2012. Tarkasteltaessa avopalvelujen peittävyyden kehittymistä voidaan todeta, että vuoden 2016 aikana peittävyys suhteutettuna 75 täyttäneeseen väestöön laski vuodesta 2015, ja oli noin 0,4 prosenttiyksikköä alhaisempi kuin vuonna 2012. (ks. myös liitteet 4 ja 10.) Peittävyyden lasku johtuu keskiraskaan palveluasumisen vähentymisestä ja säännöllisen kotihoidon peittävyyden laskusta.

Vuoden 2016 lopussa ympärivuorokautisten palvelujen (tehostettu lyhyt-, ja pitkäaikainen palveluasuminen, vanhainkotihoito ja terveyskeskussairaalan pitkäaikaishoito) piirissä oli 75 vuotta täyttäneitä henkilöitä 1 064, mikä on noin 7,1 prosenttia vastaavasta ikäluokasta. Edelliseen vuoteen verrattuna ympärivuorokautisten palvelujen peittävyys laski vuoteen 2015 verrattuna 0,5 prosenttiyksikköä ja vuoteen 2012 verrattuna 1,0 prosenttiyksikköä. (ks. myös kuvio 16.) Laitospaikkojen vähentyminen on korvattu tehostetuilla asumispalvelupaikoilla. Merkittävää on se, että laitoshoidon peittävyys on laskenut alle 2 prosenttiin ja suurin osa ympärivuorokautista hoitoa tarvitsevista sai asua kodinomaisissa asumispalveluissa. Lyhytaikaisella tehostetulla asumispalveluilla tuetaan asiakkaan kotona asumista.

Taulukko 8. Espoon 75 vuotta täyttäneiden palvelut 2012, 2015 ja 2016 (ikävakioimaton)

Vanhusasukkaiden määrä ja osuus kunnan kaikista asukkaista	ESPOO			Muutos 12–16, %	Muutos 15–16, %
	2012	2015	2016		
75 vuotta täyttäneiden määrä 31.12.	12 007	13 807	14 921	24,3	8,1
85 vuotta täyttäneiden määrä 31.12.	2 919	3 564	3 790	29,8	6,3
75 vuotta täyttäneiden osuus asukkaista 31.12., %	4,68	5,12	5,43		
85 vuotta täyttäneiden osuus asukkaista 31.12., %	1,14	1,32	1,38		
75 vuotta täyttäneistä palvelujen asiakkaita, %					
Säännöllisen kotihoidon peittävyys joulukuussa	8,13	8,19	7,67	-5,7	-6,4
Omaishoidon tuen peittävyys 31.12.	1,86	2,23	2,20	18,4	-1,5
<i>Omaishoidon tuen kattavuus vuoden aikana</i>	<i>2,57</i>	<i>2,98</i>	<i>2,94</i>	<i>14,1</i>	<i>-1,6</i>
Keskiraskaan palveluasumisen peittävyys 31.12.	0,77	0,51	0,45	-42,0	-11,4
Tehostetun palveluasumisen peittävyys 31.12.	6,44	7,21	7,13	10,8	-1,0
75 vuotta täyttäneistä laitoshoidon asiakkaita, %	2,46	1,23	0,79	-67,8	-35,8
Vanhainkotihoidon peittävyys 31.12.	1,69	1,06	0,76	-55,2	-28,4
Terveyskeskussairaalan pitkäaikaishoito 31.12.	0,77	0,17	0,03	-95,6	-80,7
75 vuotta täyttäneistä lyhytaikaisten terveydenhuollon palvelujen potilaita, %	1,66	1,51	1,23	-25,9	-18,6
Terveyskeskussairaalan lyhytaikaishoito 31.12.	1,18	1,08	0,86	-26,9	-19,9
Erikoissairaanhoidon laskennallinen peittävyys 31.12.	0,48	0,43	0,37	-23,5	-15,5
Kustannukset 75 vuotta täyttäneiden palveluista korotettuna vuoden 2016 rahan arvoon					
75 vuotta täyttäneiden palvelujen kokonaiskustannukset milj. euroa / vuosi	131,6	148,2	149,4	13,5	0,8
75 vuotta täyttäneiden palvelujen kustannukset asukasta kohti euroa / vuosi (ikävakioimaton)	10 958	10 733	10 011	-8,6	-6,7

Lähde: liite 31 sekä vuosien 2012 ja 2016 vastaavat tiedot

Espoo tuottaa ikääntyvien palvelurakenteen palelurakenteen palvelut monituottajamallilla. Sekä avopalveluissa että ympärivuorokautisissa palveluissa palvelujen järjestämistapoina käytetään kunnan omaa tuotantoa, alihankintana tehtyä ostopalvelua, kokonaan ulkoistettuja palveluja sekä palveluseteliä. Palvelusetelin käyttö etenkin tehostetuissa asumispalveluissa kasvoi edelliseen vuoteen verrattuna. Palveluseteliasiakkaat ja -kustannukset sisältyvät palvelun peittävyys, yksikköhinta ja kustannustietoihin. Ikääntyvän väestön nopea määrällinen kasvu ja suhteellisen osuuden suurentuminen koko väestöstä edellyttävät tuotavuuden nostoa kaikissa palveluissa ja uusia palvelujen järjestämistapoja.

Kustannukset ja niiden kehittyminen

Espoon vuoden 2016 deflatoidut kokonaiskustannukset 75 vuotta täyttäneiden palveluissa kasvoivat 0,8 prosenttia edellisvuodesta ja kasvoivat 13,5 prosenttia vuodesta 2012. Espoo käytti vanhusten palvelujen tuottamiseen ja järjestämiseen 10 101 euroa 75 vuotta täyttänyttä ikävakioitua asukasta kohti vuonna 2016, mikä oli kuutoskaupungeista vähiten (ks. kuvio 12). Asukaskohtaiset deflatoidut kustannukset laskivat vuodesta 2015 vuoteen 2016 noin 1,8 prosentilla.

Vuonna 2016 kotihoidon perus ja tukipalvelujen kokonaiskustannuksista oman toiminnan osuus oli noin 90,4 prosenttia ja vastaava osuus tehostetun asumispalvelun kokonaiskustannuksista oli noin 16,4 prosenttia.

Kuusikossa esitetyt vuoden 2016 kustannukset eivät sisällä vuonna 2017 avattavan Espoon uuden sairaalan suunnitteluun kohdentuneita menoja.

7.3 Vantaa

Väestökehitys

Vuoden 2016 lopussa Vantaan väestöstä yli 75-vuotiaita oli 12 382 henkilöä, mikä on 5,6 prosenttia koko väestöstä. Vastaavasti 85 vuotta täyttäneiden osuus oli 1,2 prosenttia koko väestöstä. Vantaan ja Espoon ikärakenteet ovat kuutoskaupunkien nuorimmat. Vantaalla 75 vuotta täyttäneiden määrä on vuosina 2012–2016 kasvanut 25,2 prosenttia (2 493 henkeä) ja 85 vuotta täyttäneiden 34,3 prosenttia (689 henkeä). Kasvuvauhti on ollut kummankin ikäryhmän osalta kuutoskaupungeista nopeinta, kun kuntaliitokset (Oulu) jätetään huomioimatta.

Palvelujen tavoitteet ja niiden toteutuminen vuonna 2015

Vantaan Ikääntymispoliittisen ohjelman toimikausi päättyi 2015 ja vuoden 2015 aikana valmisteltiin Ikääntyneiden hyvinvointisuunnitelma 2016–2017. Vantaan ikääntyneen väestön hyvinvointisuunnitelma on jatkoa tälle ikääntymispoliittiselle ohjelmalle. Suunnitelma sisältää tavoitteet ikääntyneen väestön hyvinvoinnin tukemiseksi sekä kehittämiseksi ja kaupungin eri toimialojen vastuut toimenpiteiden toteuttamisessa. Viisi keskeistä kaupunkitasoista tavoitetta ovat 1) kotona asumisen tukeminen, 2) yksinäisyyden vähentäminen, 3) asiakaskeskeisyyden parantaminen, 4) esteettömyys ja 5) liikuntakyvyn ylläpitäminen ja edistäminen.

Vanhuspalvelujen strategisina tavoitteina vuodelle 2016 oli keskeisten toimintojen tuottavuuden ja vaikuttavuuden parantaminen, kotona asumisen tukeminen, palvelujen kehittäminen yhdessä muiden toimijoiden kanssa sekä asiakasta osallistaen ja toimivat hoito- ja palveluketjut.

Kotihoidon tuottavuutta on kehitetty ottamalla käyttöön toiminnanohjausjärjestelmä syksyn 2016 aikana kaikissa kotihoidon toimintayksiköissä. Tähän on liittynyt oleellisesti päivittäisen työn organisoimisen kehittäminen, jota jatketaan 2017. Kotona asumista tuettiin myös uudistamalla päivätoiminnan malli. Kuntouttava päivätoiminta, Hyvä työ -toiminta, vapaaehtoistoiminta ja liikkumista tukevien palvelujen Menokaveri -toiminta integroitiin yhdeksi toiminnalliseksi kokonaisuudeksi. Muutoksen avulla kehitetään asiakkaan hyvinvointia tukevia palveluja ja edistetään palvelurakenteen muutosta kohti kevyempiä monialaisesti toteutettuja palveluja.

Vanhuspalvelujen kotikuntoutustoiminta on käynnistynyt ja kohdentunut sairaalapalvelujen akuutti-osastoilta kotiutuviin. Hoiva-asumisen palveluissa on rakennettu toimiva kotikonsepti-malli ennakoivasta kotikäynnistä ennen kotona asumista tukevaa lyhytaikaisosan jaksoa. Tämä toteutuu kaikkien uusien asiakkaiden aloittaessa kuntoutusjakson.

Hoiva-asumisen palvelut olivat mukana Valtiovarainministeriön 2014–2016 toteuttamissa kuntakoikeiluissa Liukumäki kotiin – hankkeella. Hankkeen tavoitteena on ollut luoda laaja-

alainen palvelutarpeen arviointimalli tunnistamaan sairaalasta tai pitkäaikaishoitopaikasta kotiutuvan asiakkaan kuntoutumisen mahdollisuudet ja varmistamaan sopivin asumismuoto ja – palvelut. Asiakkaina ovat myös ne ympärivuorokautisissa yksiköissä asuvat henkilöt, joilla on tarve ja mahdollisuus palata asumaan omaan kotiin.

Kumppanuutta hyvinvointialan yritysten ja järjestöjen kanssa sekä asiakkaan valinnan mahdollisuutta vahvistettiin laajentamalla palvelusetelivalikoimaa omaishoidon tuen vapaisiin sekä kotihoidon palveluseteliin. Hoito- ja palveluketjujen osalta vanhuspalvelulain mukaiset odotusajat olivat pääosin tavoitteiden mukaisia.

Kunnan palvelurakenne, sen muutokset ja tilanteen arviointi

Vantaan palvelurakenteen painopiste on siirtynyt tavoitteiden mukaan kevyempään suuntaan. Vaikka kotihoidon peittävyys verrattuna laatusuosituksen tavoitteeseen on alhainen, laatusuosituksen tavoite (STM 2013) kotona asuvien osuudesta on kuitenkin saavutettu. Omaishoidon tukea vuoden aikana sai 75 vuotta täyttäneistä 3,8 prosenttia. Ikäpalo-hankkeessa luodun mallin pohjalta asiakasohjaustoiminta laajennettiin 2015 kattamaan koko Vantaan vanhuspalvelut ja toimi vuoden 2016 ajan koko Vantaalla. Iäkkäiden henkilöiden palveluohjaus sisältää palvelutarpeen selvittämisen, palvelusuunnitelmien valmistelun, viiranomaispäätökset sekä asiakkaan vastuutyöntekijänä toimimisen.

Vantaan Hoiva-asumisen palvelujen toimintaa kehitettiin valtakunnallisten ikääntyneiden pitkäaikaishoidolle asetettujen tavoitteiden (Vanhuspalvelulaki 07/2013), Vantaan ikääntyneen väestön hyvinvointisuunnitelman sekä palvelurakenteen kehittämisohjelman tavoitteiden mukaisesti. Omien ja ostopalveluna hankittujen vanhainkotien toimintaa muutettiin laitoshoidosta tehostetuksi asumispalveluksi. Hoiva-asumisen palveluissa huomioitiin omaishoidon lakimuutos niin, että lisättiin yksi intervallyyksikkö omaishoitajien vapaita varten ja samalla keskitettiin kriisiasukkaiden hoito. Malminiityn vanhustenkeskuksessa pesulapalvelujen tuottamisesta on tehty sopimus vammaispalvelujen kanssa. Asukasvaatteiden pesu toteutuu vammaispalvelujen toimesta, mikä tukee samalla vammaisten työllistymistä. Pesulapalveluiden lisäksi vammaispalvelut vastaavat myös laitoshuollon ja ruokahuollon tehtävistä.

Tehostetun asumispalvelun 75 vuotta täyttäneiden ikävakiomaton peittävyys nousi 6,4 prosentista 6,8 prosenttiin palvelurakenteen muutoksen myötä (Taulukko 9). Vanhainkotihoidon peittävyys 75 vuotta täyttäneessä väestössä oli enää 0,8 prosenttia (Taulukko 9). Terveyskeskussairaalan pitkäaikaishoidon peittävyys oli 0,02 prosenttia, ja kuvaa pääosin sairaalasta jatkohoitoon odottavien määrää (Taulukko 9). Vantaan kaupunki omistaa yhdessä Sotainvalidien Veljesliiton kanssa Kaunialan sairaalan, josta tulee lisääntyvästi paikkoja vantaalaisten käyttöön tulevina vuosina. Kaunialan toiminta on pääosin laitoshoidoa. Vuoden 2016 lopussa Kaunialassa oli pitkäaikaisessa laitoshoidossa 110 vantaalaista ja 24 tehostetussa asumispalvelussa.

Peijaksen akuuttigeriatrisen osaston toiminta laajeni v. 2016, kun käyttöön otettiin 6 uutta potilaspaikkaa. Katriinan sairaalan B-talon peruskorjaus käynnistyi vuonna 2016. Kolme vuodeosastoa (53 sairaansijaa) ja päiväsaairaala siirtyivät väistötiloihin Korson vanhustenkeskukseen. Sairaansijamäärä Korsossa on pienempi, joten korvaavia paikkoja ostettiin Kaunialan sairaalasta. Muutosten jälkeen sairaalapalvelujen sairaansijamäärä kasvoi vii-

dellä. Tehostetun kotihoidon uudelleen organisoiminen valmisteltiin vuonna 2016. Kotisairaala ja kotihoidon yöhoito siirtyivät vuoden 2017 alussa kotihoidosta sairaalapalvelujen organisaatioon.

Taulukko 9. Vantaan 75 vuotta täyttäneiden palvelut 2012, 2015 ja 2016 (ikävakioimaton)

Vanhusasukkaiden määrä ja osuus kunnan kaikista asukkaista	VANTAA			Muutos 12–16, %	Muutos 15–16, %
	2012	2015	2016		
75 vuotta täyttäneiden määrä 31.12.	9 889	11 552	12 382	25,2	7,2
85 vuotta täyttäneiden määrä 31.12.	2 006	2 495	2 695	34,3	8,0
75 vuotta täyttäneiden osuus asukkaista 31.12., %	4,82	5,38	5,65		
85 vuotta täyttäneiden osuus asukkaista 31.12., %	0,98	1,16	1,23		
75 vuotta täyttäneistä palvelujen asiakkaita, %					
Säännöllisen kotihoidon peittävyys joulukuussa	7,34	7,75	8,02	9,2	3,5
Omaishoidon tuen peittävyys 31.12.	1,18	3,00	2,75	132,8	-8,3
<i>Omaishoidon tuen kattavuus vuoden aikana</i>	<i>3,11</i>	<i>3,72</i>	<i>3,80</i>	<i>21,9</i>	<i>2,0</i>
Keskiraskaan palveluasumisen peittävyys 31.12.	1,90	1,57	1,49	-21,8	-5,2
Tehostetun palveluasumisen peittävyys 31.12.	5,24	6,41	6,78	29,5	5,8
75 vuotta täyttäneistä laitoshoidon asiakkaita, %	3,20	1,61	0,82	-74,2	-48,8
Vanhainkotihoidon peittävyys 31.12.	3,05	1,57	0,80	-73,8	-49,0
Terveyskeskussairaalan pitkäaikaishoito 31.12.	0,14	0,04	0,02	-82,9	-44,0
75 vuotta täyttäneistä lyhytaikaisten terveydenhuollon palvelujen potilaita, %	1,83	1,77	1,63	-11,2	-8,1
Terveyskeskussairaalan lyhytaikaishoito 31.12.	1,24	1,19	1,11	-10,4	-6,0
Erikoissairaanhoidon laskennallinen peittävyys 31.12.	0,59	0,58	0,51	-12,9	-12,2
Kustannukset 75 vuotta täyttäneiden palveluista korotettuna vuoden 2016 rahan arvoon					
75 vuotta täyttäneiden palvelujen kokonaiskustannukset milj. euroa / vuosi	104,9	121,7	122,7	17,0	0,8
75 vuotta täyttäneiden palvelujen kustannukset asukasta kohti euroa / vuosi (ikävakioimaton)	10 606	10 539	9 909	-6,6	-6,0

Lähde: liite 31 sekä vuosien 2012 ja 2015 vastaavat tiedot

Kustannukset ja niiden kehittyminen

Vantaa käytti 75 vuotta täyttäneitä asukasta kohden ikävakioimattomana vähiten euroja kuutoskaupungeista, 9 909 euroa vuonna 2016 (ks. kuvio 12). Kun ikärakenteen vaikutus huomioidaan ja luvut ikävakioidaan, Vantaan kustannukset olivat 10 620 €, mikä on Espoon jälkeen pienin. 75 vuotta täyttäneiden asukasta kohti lasketut deflatoidut kustannukset vähenivät 6,4 prosenttia edellisvuodesta.

7.4 Turku

Väestökehitys

Vuoden 2016 päättyessä turkulaisista 75 vuotta täyttäneitä oli 9,2 prosenttia ja 85 vuotta täyttäneitä 2,9 prosenttia. Turun ikärakenne säilyi kuutoskaupunkien vanhimpana, vaikka edellä mainittujen ikäryhmien prosentuaalinen kasvu onkin viime vuosina hidastunut. Vuosien 2012–2016 välillä 75 vuotta täyttäneiden määrä kasvoi 7,3 prosenttia (1 172 henkilöllä) ja 85 vuotta täyttäneiden määrä 14,6 prosenttia (697 henkilöllä).

Tavoitteet

Strateginen sopimus 2015–2018 (SPS) sekä operatiivinen sopimus 2016 (OPS) linjasivat turkulaisten ikäihmisten palvelutavoitteita myös vuonna 2016. SPS:n tavoitteena oli tukea ikäihmisten osallisuutta ja toimintakykyä sekä kehittää palvelurakennetta nykyistä avopalvelupainotteisemmaksi.

SPS:stä johdetut vanhuspalvelujen operatiiviset tavoitteet liittyivät edelleen palvelurakennemuutokseen ja toiminnan tehostamiseen. Palvelurakenteen avopalvelupainotteisuutta pyrittiin edistämään parantamalla kotihoidon tehokkuutta, tuottavuutta ja vaikuttavuutta, edistämällä omaishoidontuen avulla ikäihmisten kotona asumista ja muuttamalla ympärivuorokautisen hoidon palvelurakennetta. Operatiiviseen sopimukseen sisältyi myös vuonna 2016 ympärivuorokautisen hoidon RAI-järjestelmään perustuvia laatumittareita.

Terveyspalveluissa toiminnallisena tavoitteena oli asiakaslähtöisten, vaikuttavien ja tehokkaiden hoito- ja palveluketjujen kehittäminen. Sairaanhoidopiirin palvelujen käytön osalta tavoitteena oli edelleen vähentää siirtoviivepäivien määrää vuoden 2015 tasosta.

Toteutuminen

Vanhuspalvelujen toiminnalliset tavoitteet toteutuivat pääsääntöisesti vuoden 2016 aikana. Strategisessa sopimuksessa tavoitearvoksi vuodelle 2016 asetettiin kotona asuvien 75 vuotta täyttäneiden määrän kasvu 90,3 prosenttiin. Tavoite saavutettiin toteuman ollessa 90,7 prosenttia. Säännöllisen kotihoidon piirissä olevien 75 vuotta täyttäneiden osuuden tavoitearvo vuodelle 2016 oli 13,5 prosenttia (poikkileikkaustarkastelu); vuoden 2016 lopussa kotihoidon peittävyys oli 14,5 prosenttia (OPS). Laatusuosituksen asettama palvelurakennetaso toteutui näin ollen kotihoidon osalta Turussa.

Palvelusetelin käyttöönottoa haluttiin edelleen laajentaa erityisesti kotihoidon 1 palveluluokassa; tavoitteena oli hoitaa kotihoidon 1 palveluluokassa vuoden aikana yhteensä 280 asiakasta. Tavoite saavutettiin; kotihoidon palveluseteliasiakkaita oli yhteensä 337.

Vuoden 2016 lopun poikkileikkausajankohtana 75 vuotta täyttäneistä turkulaisista 3,1 prosenttia (tavoite 3,5 %) sai omaishoidon tukea (OPS). Vaikka omaishoidon tukea myönnettiinkin vuonna 2016 kaikille kriteerit täyttäneille, omaishoidon tukea saaneiden 75 vuotta täyttäneiden suhteellinen osuus ei ole Turussa kasvanut odotetulla tavalla. Tämä kieli osaltaan potentiaalisten omaishoitajaksi hakeutuvien vähäisestä määrästä. Myöskään laatusuosituksen sisältämää omaishoidon kattavuustavoitetta ei saavutettu Turussa vuonna 2016 huolimatta kattavuuden lisääntymisestä viime vuosina.

Ympärivuorokautisen pitkäaikaishoidon osalta tavoitteena oli, että paikkoja olisi vuoden 2016 lopussa 9,5 prosentille 75 vuotta täyttäneistä. Toteuma oli vuoden 2016 lopussa 9,3 prosenttia, josta 3,7 prosenttia oli hoivahoidossa, pitkäaikaissairaanhoidossa ja vanhainkodeissa (tavoite 3,9 %) ja 5,6 prosenttia tehostetussa palveluasumisessa (tavoite 5,7 %) (OPS, pl. lyhytaikaishoito). Hoivatasoisten paikkojen vähenemiseen on osaltaan vaikuttanut se, että pitkäaikaissairaanhoidon ostopalvelusopimukset päättyivät vuoden 2012 lopussa ja uutta kilpailutusta ei ole sen jälkeen enää järjestetty. Pitkäaikaissairaanhoidon ostopalvelupaikoilla oli vuoden 2016 joulukuussa (pl.) hoidettavana vielä yhteensä 43 potilasta, mikä oli 23 vähemmän kuin vuotta aiemmin. Keväällä 2015 toteutettu aiemmin pitkäaikaissairaanhoidon yksikkönä toimineen Mäntykodin muutos tehostetuksi palveluasumiseksi on myös vauhdittanut ympärivuorokautisen hoidon sisäistä rakennemuutosta samoin kuin

aiemmin tehdyt päätökset Runosmäen ja Mäntyrinteen vanhainkotiasteiden muuttamisesta tehostetun palveluasumisen yksiköiksi asukkaiden luonnollisen vaihtumisen myötä. Lisäksi sosiaali- ja terveystieteiden lautakunnan 29.11.2016 tekemä päätös Kerttulin vanhainkodin asteittaisesta muuttamisesta tehostetun palveluasumisen yksiköksi 1.1.2017 alkaen vauhdittaa palvelurakenteen muutosta entisestään. Verrattaessa ympärivuorokautisen hoidon palvelurakennetta laatusuosituksen asettamaan palvelurakennetasoon voidaan tehostetun palveluasumisen osalta todeta Turussa oltavan lähes tavoitetasossa; laitoshoidon piirissä hoidetaan vielä useampi 75 vuotta täyttänyt turkulainen kuin mitä laatusuosituksessa on tavoiteltu.

Ympäri- ja vuorokautiseen pitkäaikaishoitoon jonottavia oli vuoden 2016 lopussa 80 tavoitteen ollessa alle 90 henkilön jono. Vuonna 2016 ympärivuorokautisen pitkäaikaishoidon jono ylitti kuitenkin ajoittain selvästi tavoitetasoa; esim. toukokuussa jonottajia oli 142. Loppuvuodesta ostettiin lisäpaikkoja yhteensä 37 ja jonoa saatiin näin purettua. Ympäri- ja vuorokautiseen pitkäaikaishoitoon siirtyvien keski-ikä oli vuoden 2016 lopussa vuosien 2014 ja 2015 tasolla (84 vuotta ja 4 kuukautta); tavoite 85 vuotta. Ikkää ei kuitenkaan voida pitää pitkäaikaishoidon tarpeen kuvaajana parhaana mahdollisena mittarina. Palvelutarpeen kuvaamiseen onkin Turussa kehitteillä uusi RAI-järjestelmää hyödyntävä mittari.

Turun hyvinvointitoimiala onnistui myös vuonna 2016 vähentämään Tyksissä jatkohoitoa odottavien siirtoviivepäiviä 1 476 päivällä vuoteen 2015 verrattaessa; toteuma 1 930. Kun vielä vuonna 2014 siirtoviiveistä maksettiin lähes 4,7 miljoonaa euroa, oli vuoden 2016 siirtoviivelasku enää vajaa miljoona euroa. Tulosta voidaan osittain selittää avohoitokäynnien osuuden kasvulla. Myös kaupungin sairaalapalveluissa näkyy avohoidon osuuden kasvu; kotisairaalan käynnit lisääntyivät vuodesta 2015 yhteensä 3 100 käynnillä; toteuma 8 819 käyntiä. Kotisairaalan ohella geriatrisen poliklinikan hoitojaksot lisääntyivät.

Sairaalahoitosta valmiiden potilaiden keskimääräinen määrä pitkäaikaishoidon jonossa ei sitä vastoin vähentynyt tavoitteen mukaisesti. Jonossa oli vuonna 2016 keskimäärin 29 klinik färdig -potilasta tavoitteen ollessa alle 20.

Uutena toimintana aloitettiin Kaskenlinnan sairaalassa syyskuun 2016 lopussa kuntoutuskeskustoiminta, jonka tavoitteena oli lyhentää passivoivaa sairaalahoidonjaksoa mahdollisimman lyhyeksi ja tarjota sairaalasta kotiutuville intensiivistä jatkokuntoutusta. Asiakkaita kuntoutuskeskukseen ohjautuu lähetteellä esim. Tyksin traumatologian klinikalta. Välimuotoinen kuntoutus soveltuu hyvin esim. lonkkamurtumapotilaiden jatkohoidoksi.

Kupittaa sairaalan psykiatristen osastojen toimintaan liittyvien ongelmien johdosta sosiaali- ja terveystieteiden lautakunta päätti joulukuussa 2016 perustaa Runosmäen vanhuskeskukseen 9-paikkaisen muistikuntoutusosaston. Ko. yksikkö keskittyy muistisairauspotilaiden vaikeaoireisen vaiheen lyhytaikaishoitoon ja sen toiminta käynnistyi vuoden 2017 alusta. Kupittaa vanhuspsykiatrian osasto G1 -toiminnan saama julkisuus vaikutti terveystieteiden palvelualueen toimintaan vuonna 2016. Tästä huolimatta myös terveystieteiden palvelut onnistui pääsääntöisesti saavuttamaan toiminnalleen asettamansa tavoitteet.

Kunnan palvelurakenne, sen muutokset ja tilanteen arviointi

Turkulaisten 75 vuotta täyttäneiden ikäryhmässä sosiaali- ja terveystieteiden palvelujen käytön voidaan todeta olevan edelleen jonkin verran yleisempää kuin kuutoskaupungeissa keskimäärin. Palveluja käyttäneistä noin 61 prosenttia sijoittui avopalvelujen piiriin ja ympärivuorokautisen hoidon asiakkaina heistä oli noin kolmannes (ks. liite 8). Palvelujen piirissä olevien

turkulaisten ikävakioitu osuus on tarkastelujakson, 2012 - 2016, aikana kuitenkin hivenen laskenut ja tämä kehitystrendi on pitkälti linjassa Kuusikkokuntien keskimääräisen muutoksen kanssa. Avopalvelujen osuus käytetyistä palveluista kasvoi hivenen tarkastelujakson aikana ja vastaavasti ympärivuorokautisen hoidon palvelujen osuudessa ilmeni hienoista laskua (ks. liite 10).

Arvioitaessa ikäihmisten elämänlaatua turvaavien palvelujen toteutumista asetettuihin tavoitteisiin nähden voidaan palvelurakennemuutoksen todeta Turussa edenneen vuodelle 2016 asetettujen tavoitteiden suuntaisesti. Kotihoidon osalta peittävyys ylitti sille asetetun tavoitteen, mutta omaishoidon tuen kohdalla jäätiin jonkin verran tavoitteesta. Tehostetun palveluasumisen piirissä olevien 75 vuotta täyttäneiden osuus on tavoitteiden mukaisesti viime vuosina kasvanut ja laitoshoidon piirissä olleiden vähentynyt.

Huolimatta tavoitteiden suuntaisesta toiminnasta on palvelun sisällöllisiä kehittämistavoitteita, lähinnä palvelun laatuun, prosessien sujuvuuteen ja toiminnan tehostamiseen liittyviä, löydettävissä edelleen jokaisesta palvelumuodosta. Vaikka kotihoidon toiminta onkin tehostunut jo kolmatta vuotta peräkkäin, sekä asiakastyön että välittömän työajan osuudella mitattuna, tulee kotihoidossa mietittäväksi esim. miten pitkälle enenevässä määrin yhä raskashoitaisempien asiakkaiden hoito kaikkein intensiivisimmässä palveluluokassa on asiakkaan edun ja taloudellisten raamien puitteissa rationaalista ja milloin tehostettu palveluasuminen olisi heidän hoidon kannaltaan järkevämpi vaihtoehto. Kotihoidon omaa toimintaa voidaan tulevaisuudessa myös arvioida ja kehittää Debora Oy:n toiminnasta Luolavuori-Koivula alueella saatavan tiedon pohjalta. Sopimuskausi Debora Oy:n kanssa alkoi lokakuussa 2016 ja päättyy lokakuussa 2019.

Ympärivuorokautisessa hoidossa RAI -mittarit osoittavat hoidon laadun hyvää kehitystä, mutta kerättyä tietoa voisi vielä systemaattisemmin hyödyntää jokapäiväisessä hoitotyössä.

Taulukko 10. Turun 75 vuotta täyttäneiden palvelut 2012, 2015 ja 2016 (ikävakioimaton)

Vanhusasukkaiden määrä ja osuus kunnan kaikista asukkaista	TURKU			Muutos 12–16, %	Muutos 15–16, %
	2012	2015	2016		
75 vuotta täyttäneiden määrä 31.12.	15 997	16 626	17 169	7,3	3,3
85 vuotta täyttäneiden määrä 31.12.	4 776	5 333	5 473	14,6	2,6
75 vuotta täyttäneiden osuus asukkaista 31.12., %	8,88	8,94	9,15		
85 vuotta täyttäneiden osuus asukkaista 31.12., %	2,65	2,87	2,92		
75 vuotta täyttäneistä palvelujen asiakkaita, %					
Säännöllisen kotihoidon peittävyys joulukuussa	14,23	15,02	14,52	2,1	-3,4
Omaishoidon tuen peittävyys 31.12.	2,77	3,30	3,13	13,2	-4,9
<i>Omaishoidon tuen kattavuus vuoden aikana</i>	<i>3,59</i>	<i>4,29</i>	<i>4,31</i>	<i>20,1</i>	<i>0,4</i>
Keskiraskaan palveluasumisen peittävyys 31.12.	0,00	0,00	0,00	0,0	0,0
Tehostetun palveluasumisen peittävyys 31.12.	4,24	5,53	5,79	36,6	4,7
75 vuotta täyttäneistä laitoshoidon asiakkaita, %	6,66	4,56	3,69	-44,7	-19,1
Vanhainkotihoidon peittävyys 31.12.	3,58	2,74	2,20	-38,4	-19,6
Terveyskeskussairaalan pitkäaikaishoito 31.12.	3,09	1,82	1,49	-51,9	-18,5
75 vuotta täyttäneistä lyhytaikaisten terveydenhuollon palvelujen potilaita, %	1,94	1,89	1,76	-9,3	-7,0
Terveyskeskussairaalan lyhytaikaishoito 31.12.	0,93	0,99	0,92	-0,5	-6,7
Erikoissairaanhoidon laskennallinen peittävyys 31.12.	1,02	0,91	0,84	-17,2	-7,3
Kustannukset 75 vuotta täyttäneiden palveluista korotettuna vuoden 2016 rahan arvoon					
75 vuotta täyttäneiden palvelujen kokonaiskustannukset milj. euroa / vuosi	204,1	214,9	216,4	6,1	0,7
75 vuotta täyttäneiden palvelujen kustannukset asukasta kohti euroa / vuosi (ikävakioimaton)	12 757	12 924	12 607	-1,2	-2,4

Lähde: liite 31 sekä vuosien 2012 ja 2016 vastaavat tiedot

Kustannukset ja niiden kehittyminen

Palvelujen ikävakioidut kustannukset 75 vuotta täyttäneeltä asukasta kohti ylittivät Turussa vuonna 2016 hivenen Kuusikon keskimääräisen kustannustason (ks. liite 25). Sosiaali- ja terveyspalvelujen kustannukset asukasta kohti (ikävakioidut deflatoidut) kuitenkin laskivat 75 vuotta täyttäneiden osalta 2,7 prosenttia edellisvuodesta ja 3,9 prosenttia vuodesta 2012 (ks. liite 27). Vanhus- ja vammaispalvelujen palvelualueen talousarvio toteutui vuonna 2016 ennakoitua paremmin; nettotulos alitti talousarvion 2,5 miljoonalla eurolla.

Henkilöstön käyttö säilyi vuoden 2015 tasolla (2 018,6 htv) ja näin ollen vuodelle 2016 asetettua työvoiman käytön alentumista ei saavutettu.

7.5 Tampere

Väestökehitys

Vuoden 2015 lopussa Tampereen väestöstä 8,3 prosenttia oli täyttänyt 75 vuotta. Vastavasti 85 vuotta täyttäneiden osuus oli 2,5 prosenttia. Tampereen ikärakenne on Kuusikon keskitasoa iäkkäämpi. Tampereen ikärakenne on Kuusikon toiseksi vanhin Turun jälkeen. Tampereella 75 vuotta täyttäneiden määrä on vuosina 2012–2016 kasvanut 11,1 prosenttia (1 900 henkeä) ja 85 vuotta täyttäneiden 19,0 prosenttia (891 henkeä). Kasvuvauhti on ollut yli 75-vuotiaiden osalta hieman pienempi kuin Kuusikon keskiarvo. 85-vuotiaiden osuus on puolestaan kasvanut hieman Kuusikon keskiarvoa enemmän.

Palvelujen tavoitteet ja niiden toteutuminen

Tampereen kaupunginvaltuusto on asettanut uudessa Yhteinen Tampere - näköalojen kaupunki -kaupunkistrategiassa 27 toiminnallista tavoitetta, joille asetettiin sitovat tavoitetasot vuodelle 2016. Ikäihmisten hyvinvoinnin ylläpitämisen ydinprosessiin liittyi näistä kaksi toiminnallista tavoitetta vuodelle 2016.

Kaupunkistrategian toiminnalliset tavoitteet ja niiden toteumat vuonna 2016 :

Sitova tavoitetaso 2016	Toteuma 2016
Kaikki uudet palvelujen kehittämiskohdet toteutetaan yhdessä käyttäjien ja asukkaiden kanssa.	Tavoite toteutui. Asiakasraatitoiminta laajeni, palvelumuotoilua hyödynnettiin palvelujen hankinnassa, kaupungin uusi osallistumismalli hyväksyttiin ja vietiin käyttöön aluetoimijoiden kanssa.
Perusterveydenhuollon osuus terveydenhuollon kustannuksista on noussut 1 %-yks.	Tavoite ei toteutunut. Osuus laski 0,9 %-yks. edelliseen vuoteen verrattuna. Erikoissairaanhoidon kustannukset kasvoivat ennakoitua enemmän samaan aikaan kun perusterveydenhuollon menojen kasvu oli huomattavan maltillista.
Ikäihmisistä vähintään 91,3 % asuu kotona, vähintään 6,5 % tehostetussa palveluasumisessa ja enintään 2,2 % pitkäaikaisessa laitoshoidossa.	Tavoite toteutui osittain. Vuoden 2016 lopussa yli 75-vuotiaista ikäihmisistä kotona asui 90,9 %, tehostetussa palveluasumisessa 7,0 % ja pitkäaikaisessa laitoshoidossa 2,1 %.

Kunnan palvelurakenne, sen muutokset ja tilanteen arviointi

Ikäihmisten palvelujen palvelurakennemuutos jatkui edelleen valtakunnallisten suositusten ja kaupunkistrategiassa asetettujen tavoitteiden mukaisesti vuonna 2016. Omaishoitola lukuun ottamatta Tampere on yltänyt suosituksen mukaiselle tasolle. Tätä kehitystä on auttanut kotiin annettavien palvelujen, omaehtoisen toiminnan ja ennaltaehkäisevän työn lisääminen sekä alueellinen ohjaus ja neuvonta. Ikäihmisten palvelut on Tampereella jaettu

kolmeen palvelukokonaisuuteen : omaehtoinen toiminta ja ennaltaehkäisevän työn palvelut, kotona asumista tukevat palvelut sekä sairaala- ja pitkäaikaisen laitoshoidon palvelut. Oriveden kaupungin ikäihmisten palvelut ovat olleet Tampereen järjestämisvastuulla vuodesta 2014 alkaen.

Vuoden 2016 aikana jatkettiin Hatanpään sairaalan ja Taysin työnjaon kehittämistä (urologia ja rintasyöpäkirurgia). Hatanpään kuvantamistoiminnot yhdistettiin osaksi Pirkanmaan sairaanhoitopiirin apteekki- ja kuvantamisliikelaitosta ja sukupuolitautien poliklinikoiden toiminnot yhdistettiin osaksi kaupungin toimintaa.

Erikoissairaanhoidon hoitotakuu toteutui pääsääntöisesti kaikilla erikoisaloilla. Sairaalahoidossa hoitajaksojen määrä kasvoi 5,4 % ja samalla kotiutumiseen päätyneiden hoitajaksojen osuutta kaikista hoitajakoista saatiin kasvatettua vuonna 2016. Kaupin sairaalan sairaalakäytöstä luovuttiin keväällä 2016.

Omaehtoisen toiminnan ja ennaltaehkäisevän työn palveluissa kiinnitettiin erityistä huomiota toimintakykyä edistäviin palveluihin, kuten alueelliseen ohjaukseen ja neuvontaan sekä kuljetus- ja palvelukeskuspalveluihin. Lähitori-toimintaa kehitettiin ja vakiinnutettiin vuoden 2016 aikana osaksi kaupungin palveluvalikoimaa.

Kotihoitoa kehitettiin vuoden 2016 aikana mm. pilotoimalla ikäihmisten elämänlaatua ja vaikuttavuutta mittaavaa Ikäihmisten Tulostahteä ja ottamalla laajamittaiseen käyttöön Elämän puu -työkalu. Kotihoidon lääkäripalveluja vahvistettiin ja lääkäritoiminta laajeni sekä lännen että keskustan alueille vuoden 2016 aikana. Palvelutalon kotihoidon sisältöä kehitettiin ja sitä laajennettiin voimakkaasti vuoden 2016 aikana. Syksyllä otettiin myös käyttöön palvelutalon kotihoidon palveluseteli.

Kotihoidon asiakasmäärän ja heidän hoitoisuutensa kasvuun on vastattu lisäämällä työn tuottavuutta ja välitöntä asiakastyöaikaa (6 % vuoteen 2015 verrattuna) mm. toiminnanohjausjärjestelmän avulla, laajentamalla päätelaitteiden käyttöä RAI-arvioinneissa ja ottamalla käyttöön LAH-paikkojen sähköisen varausjärjestelmän (Insta Care) sekä palvelu- ja hoitosuunnitelmien ja palvelu- ja maksupäätösten koneellisen allekirjoituksen. Vuonna 2016 kehitettiin myös uusia hyvinvointitekniikaratkaisuja (mm. etäkäynnit), jotka ovat jatkossa yhä kiinteämpi osa kotiin annettavien palvelujen kokonaisuutta.

Tehostettua palveluasumista laajennettiin edelleen vuonna 2016. Kaupungin omaan toimintaan avattiin uusi 90-paikkainen ryhmäkoti, jonka asukkaat tulivat suurimmaksi osaksi sairaalassa jonottajista. Uusia ostopalvelupaikkoja otettiin käyttöön loppuvuoden aikana 20 ja syksyllä 2016 avattiin Orivedelle uusi 45-paikkainen tehostetun palveluasumisen yksikkö.

Pirkanmaalla alkoi loppuvuodesta 2016 uusi Ikäneuvo-hanke, jonka tavoitteena on luoda koko maakunnalle yhteinen ikääntyneiden neuvonnan ja asiakasohjauksen toimintamalli. Tampere toimii jatkossa Ikäneuvon hankehallinnoijana.

Kustannukset ja niiden kehittyminen

Vuonna 2016 vanhuspalveluiden 75 vuotta täyttäneiden kokonaiskustannukset olivat yhteensä 221,4 miljoonaa euroa, joka on 2,0 % enemmän kuin vuoden 2015 deflatoidut kokonaiskustannukset. Asukaskohtainen kustannus oli 11 681 euroa/yli 75-vuotias asukas, joka oli 1,6 % vähemmän kuin vuonna 2015.

Taulukko 11. Tampereen 75 vuotta täyttäneiden palvelut 2012, 2015 ja 2016 (ikävakioimaton)

Vanhusasukkaiden määrä ja osuus kunnan kaikista asukkaista	TAMPERE			Muutos 12-16, %	Muutos 15-16, %
	2012	2015	2016		
75 vuotta täyttäneiden määrä 31.12.	17 057	18 126	18 957	11,1	4,6
85 vuotta täyttäneiden määrä 31.12.	4 695	5 404	5 586	19,0	3,4
75 vuotta täyttäneiden osuus asukkaista 31.12., %	7,85	8,05	8,30		
85 vuotta täyttäneiden osuus asukkaista 31.12., %	2,16	2,40	2,45		
75 vuotta täyttäneistä palvelujen asiakkaita, %					
Säännöllisen kotihoidon peittävyys joulukuussa	12,37	12,13	11,84	-4,3	-2,3
Omaishoidon tuen peittävyys 31.12.	2,36	2,25	2,35	-0,4	4,8
<i>Omaishoidon tuen kattavuus vuoden aikana</i>	<i>2,70</i>	<i>3,00</i>	<i>3,04</i>	<i>12,6</i>	<i>1,6</i>
Keskiraskaan palveluasumisen peittävyys 31.12.	1,49	0,90	0,75	-49,3	-16,6
Tehostetun palveluasumisen peittävyys 31.12.	4,28	6,04	6,36	48,6	5,4
75 vuotta täyttäneistä laitoshoidon asiakkaita, %	4,73	2,52	2,15	-54,6	-14,8
Vanhainkotihoidon peittävyys 31.12.	3,08	2,23	2,06	-33,2	-7,9
Terveyskeskussairaalan pitkäaikaishoito 31.12.	1,65	0,29	0,09	-94,6	-68,7
75 vuotta täyttäneistä lyhytaikaisten terveydenhuollon palvelujen potilaita, %	2,64	2,21	2,14	-18,9	-3,3
Terveyskeskussairaalan lyhytaikaishoito 31.12.	1,29	1,05	0,93	-28,0	-11,4
Erikoissairaanhoidon laskennallinen peittävyys 31.12.	1,35	1,17	1,21	-10,3	4,0
Kustannukset 75 vuotta täyttäneiden palveluista korotettuna vuoden 2016 rahan arvoon					
75 vuotta täyttäneiden palvelujen kokonaiskustannukset milj. euroa / vuosi	221,3	217,1	218,6	-1,2	0,7
75 vuotta täyttäneiden palvelujen kustannukset asukasta kohti euroa / vuosi (ikävakioimaton)	12 976	11 978	11 530	-11,1	-3,7

Lähde: liite 31 sekä vuosien 2011 ja 2014 vastaavat tiedot

7.6 Oulu

Väestökehitys

Vuoden 2015 lopussa Oulun väestöstä 6,2 prosenttia oli täyttänyt 75 vuotta. Vastaavasti 85 vuotta täyttäneiden osuus oli 1,6 prosenttia. 75 vuotta täyttäneiden määrä kasvoi 6,2 prosenttia ja 85 vuotta täyttäneiden määrä kasvoi 5,0 prosenttia edellisvuodesta. 75 vuotta täyttäneiden osalta kasvuvauhti oli kuutoskaupunkien keskiarvoa ja 85 vuotta täyttäneiden osalta hieman keskiarvoa nopeampaa.

Palvelujen tavoitteet ja niiden toteutuminen vuonna 2016

Tavoite	Toteuma
Kotona asuvien 75 vuotta täyttäneiden osuus kasvaa, tavoitetaso 91,7 %	91,4 % (12/2015: 91,1 %)
Säännöllisen kotihoidon peittävyys 13,5 % (75 vuotta täyttäneet)	31.12.2016 tilanteen mukaan 14,4 % 75 vuotta täyttäneistä sai säännöllistä kotihoitoa (12/2015: 15,2 %).
Pitkäaikaisessa laitoshoidossa (shl) tai pitkäaikaisessa laitoshoidossa terveyskeskuksessa olevien 75 vuotta täyttäneiden osuus vastaavanikäisestä väestöstä: tavoite 3,0 %	Laitoshoidon peittävyys 2,2 % (75 vuotta täyttäneet) (12/2015 2,9 %)
Ikäänntyneiden tehostetun palveluasumisen 75 vuotta täyttäneiden asiakkaiden osuus vastaavanikäisestä väestöstä, tavoite 5,3 %	Tehostetun palveluasumisen peittävyys 6,4 % (75 vuotta täyttäneet) (12/2015 6,0 %)

Loppuvuoden aikana ikäihmisten palveluissa palvelutakuu toteutui kiireellisen arvioinnin osalta 100-prosenttisesti ja ei-kiireellisen arvioinnin osalta 98-prosenttisesti. Viivettä oli sosiaalihuoltolain mukaisten liikkumista tukevien palvelujen käsittelyn määräajassa. Kotisairaanhoidon hoitotakuu toteutui 99-prosenttisesti. Vanhuspalvelulain edellyttämät määräjät toteutuivat kaikissa palveluissa (heinä-joulukuu 2016).

Kunnan palvelurakenne, sen muutokset ja tilanteen arviointi

Oulussa oli Kuutoskaupunkien korkein vanhuspalvelujen kattavuus joulukuussa 2016. 75 vuotta täyttäneistä 32,1 prosenttia (ikävakioitu) sai palveluja (mukaan lukien säännöllinen kotihoito, omaishoidon tuki, tehostettu palveluasuminen, vanhainkoti ja terveyskeskuksen pitkäaikaishoito sekä terveyskeskuksen ja erikoissairaanhoidon lyhytaikainen vuodeosasto). Oulussa oli Kuutoskaupungeista avopalvelupainotteisin palvelurakenne. Palvelurakenne on valtakunnallisten linjausten mukainen (Laatusuositus hyvän ikääntymisen turvaamiseksi ja palvelujen parantamiseksi, STM 2013:11). Vuoden aikana vähennettiin sosiaalihuoltolain mukaisia laitospaikkoja keskimäärin 38 ja vastaavasti laitospaikkojen vähenemisen ja vanhuspalvelulain määräaikoihin vastaamisen myötä otettiin käyttöön 78 uutta tehostetun palveluasumisen paikkaa.

Taulukko 12. Oulun 75 vuotta täyttäneiden palvelut 2012, 2015 ja 2016 (ikävakioimaton)

Vanhusasukkaiden määrä ja osuus kunnan kaikista asukkaista	OULU			Muutos 12-16, %	Muutos 15-16, %
	2012	2015	2016		
75 vuotta täyttäneiden määrä 31.12.	8 785	11 728	12 457	41,8	6,2
85 vuotta täyttäneiden määrä 31.12.	2 296	3 132	3 288	43,2	5,0
75 vuotta täyttäneiden osuus asukkaista 31.12., %	6,00	5,91	6,21		
85 vuotta täyttäneiden osuus asukkaista 31.12., %	1,57	1,58	1,64		
75 vuotta täyttäneistä palvelujen asiakkaita, %					
Säännöllisen kotihoiton peittävyys joulukuussa	13,97	15,48	14,84	6,2	-4,1
Omaishoidon tuen peittävyys 31.12.	5,95	4,63	4,60	-22,7	-0,7
<i>Omaishoidon tuen kattavuus vuoden aikana</i>	<i>7,92</i>	<i>6,45</i>	<i>6,25</i>	<i>-21,2</i>	<i>-3,1</i>
Keskiraskaan palveluasumisen peittävyys 31.12.	0,00	0,00	0,00	0,0	0,0
Tehostetun palveluasumisen peittävyys 31.12.	4,02	6,28	6,78	68,8	8,1
75 vuotta täyttäneistä laitoshoidon asiakkaita, %	5,65	3,37	3,11	-45,0	-7,8
Vanhainkotihoiton peittävyys 31.12.	5,48	3,17	3,09	-43,6	-2,6
Terveyskeskussairaalan pitkäaikaishoito 31.12.	0,17	0,20	0,02	-90,6	-91,8
75 vuotta täyttäneistä lyhytaikaisten terveydenhuollon palvelujen potilaita, %	2,69	2,09	1,99	-25,9	-4,7
Terveyskeskussairaalan lyhytaikaishoito 31.12.	2,22	1,75	1,66	-25,1	-4,9
Erikoissairaanhoidon laskennallinen peittävyys 31.12.	0,47	0,34	0,33	-29,3	-3,5
Kustannukset 75 vuotta täyttäneiden palveluista korotettuna vuoden 2016 rahan arvoon					
75 vuotta täyttäneiden palvelujen kokonaiskustannukset milj. euroa / vuosi	122,3	154,8	155,4	27,0	0,3
75 vuotta täyttäneiden palvelujen kustannukset asukasta kohti euroa / vuosi (ikävakioimaton)	13 926	13 202	12 471	-10,4	-5,5

Lähde: liite 31 sekä vuosien 2012 ja 2015 vastaavat tiedot
HUOM! Vuoden 2012 luvut ovat lukuja ennen kuntaliitosta.

Kustannukset ja niiden kehittyminen

Oulu käytti 75 vuotta täyttäneiden palvelujen järjestämiseen vuonna 2016 155,6 miljoonaa euroa, mikä on 0,5 prosenttia enemmän kuin edellisvuoden deflatoidut kustannukset. 75 vuotta täyttäneiltä asukasta kohti rahaa kului 12 495 euroa (ikävakioimaton), mikä on 5,4 prosenttia vähemmän kuin asukaskohtaiset kustannukset edellisvuonna. Vertailua vuoden 2012 tilanteeseen vaikeuttaa se, että ko. vuoden lukuihin sisältyy ainoastaan kanta Oulun kustannukset. Ikävakioituna Oulu käytti 75 vuotta täyttäneiden vanhusten sosiaali- ja terveyspalvelujen järjestämiseen 12 709 euroa, mikä on toiseksi eniten Kuusikkokaupungeissa.

Tarkasteltaessa oululaisten ikäihmisten palvelujen korkeaa kattavuutta ja korkeita kustannuksia tulee huomioida, että oululaisilla on muita Kuutoskaupunkeja korkeampi sairastuvuusindeksi. Kustannusten kasvua on pidetty hallinnassa muun muassa ympärivuorokautisen hoidon palvelurakennemuutoksella laitoshoidosta tehostettuun palveluasumiseen ja tehostettuun kotihoitoon sekä palvelujen järjestämisellä monituottajamallilla.

8 YHTEENVETO

Väestö. Vanhuspalveluiden kuutosraportin painopisteenä ovat 75 vuotta täyttäneiden sosiaali- ja terveyspalvelut. Vuoden 2016 lopussa kuutoskaupungeissa 120 705 henkilöä (6,9 %) oli täyttänyt 75 vuotta. Ikäryhmä kasvoi 4,9 prosenttia eli 5 667 henkilöllä edellisvuodesta. Vuosien 2012–2016 aikana 75 vuotta täyttäneiden määrä on kasvanut 15,3 prosentilla eli 16 029 henkilöllä. Ikääntyneen väestön kasvu on painottunut vähemmän palveluja käyttävien 65–74-vuotiaiden ja toisaalta eniten palveluja tarvitsevien 85 vuotta täyttäneiden ikäryhmiin. Vuosina 2012–2016 ikäryhmän 65–74-vuotiaat suhteellinen kasvu on ollut 16,3 prosenttia eli 40 456 henkilöä. Vastaavasti 85 vuotta täyttäneiden joukko on kasvanut 18,6 prosenttia eli 5 341 henkilöä. Vuoden 2016 aikana 65–74-vuotiaiden määrä kasvoi 2,6 prosenttia eli 7 394 henkilöä ja 85 vuotta täyttäneiden määrä kasvoi 3,5 prosenttia eli 1 163 henkilöä.

Asiakasmäärät. Tässä raportissa tarkasteltavien sosiaali- ja terveydenhuollon palvelujen 75 vuotta täyttäneitä asiakkaita oli vuoden 2016 lopulla 30 588 ja 85 vuotta täyttäneitä asiakkaita 16 516. Luku sisältää säännöllisen kotihoidon, omaishoidon tuen, keskiraskaan ja tehostetun palveluasumisen, vanhainkotien, terveyskeskussairaaloiden sekä erikoissairaanhoidon osastohoidon laskennalliset asiakkaat. 75 vuotta täyttäneiden asiakkaiden kokonaisuus vastaavan ikäisestä väestöstä oli 25,3 prosenttia, ja 85 vuotta täyttäneiden 48,5 prosenttia. Kuntien ikävakioidut kokonaispeittävydet vaihtelivat 75 vuotta täyttäneiden asiakkaiden osalta Espoon 19,1 ja Oulun 31,3 prosentin välillä. 85 vuotta täyttäneiden kokonaispeittävyys vaihteli Espoon 40,0 ja Oulun 61,9 prosentin välillä. Vuoteen 2015 nähden 75 vuotta täyttäneiden asiakkaiden kokonaismäärä kasvoi 0,3 prosenttia eli 103 asiakkaalla ja vuosina 2012–2016 asiakasmäärä on kasvanut 16,6 prosentilla eli 4 653 asiakkaalla. 85 vuotta täyttäneiden asiakkaiden kokonaismäärä kasvoi vuoteen 2015 nähden 1,1 prosenttia eli 183 asiakkaalla ja vuosina 2012–2016 asiakasmäärä on kasvanut 24,6 prosentilla eli 3 559 asiakkaalla. 75 vuotta täyttäneiden osalta palvelujen peittävyys on laskenut kuutoskaupunkien tasolla 1,5 prosenttiyksikköä vuodesta 2012 ja 1,2 prosenttiyksikköä edellisvuodesta. 85 vuotta täyttäneillä palvelujen peittävyys on laskenut 2,4 prosenttia vuodesta 2012.

Kustannukset. Kokonaiskustannukset 75 vuotta täyttäneiden palveluista olivat vuonna 2016 noin 1 443 miljoonaa euroa. Kuutoskaupunkien vuoden 2016 rahan arvoon korotetut kustannukset kasvoivat 0,1 prosenttia edellisvuodesta ja 7,0 prosenttia vuodesta 2012. Ilman deflatointia kustannukset kasvoivat edellisvuodesta 1,0 prosenttia ja vuodesta 2012 kasvua on kertynyt 9,2 prosenttia. Kun deflatoidut kustannukset suhteutetaan vastaavan ikäiseen väestöön, asukaskohtaiset kustannukset ovat laskeneet 75 vuotta täyttäneiden osalta 4,6 prosenttia vuodesta 2015 ja 9,1 prosenttia vuodesta 2012. Vuonna 2016 asukasta kohti lasketut kustannukset olivat 12 013 euroa, vuonna 2015 deflatoidut kustannukset olivat 12 594 euroa ja vuonna 2012 deflatoidut kustannukset olivat 13 217 euroa. 75 vuotta täyttäneiden kustannuksista 38,9 prosenttia muodostui ympärivuorokautisen hoidon palveluista, 40,8 prosenttia terveydenhuollon lyhytaikaisista palveluista ja 20,4 prosenttia avohuollon palveluista Kuusikon tasolla. 85 vuotta täyttäneiden palvelujen kokonaiskustannukset olivat noin 722 miljoonaa euroa. Deflatoidut kustannukset laskivat 0,7 prosenttia vuodesta 2015. Asukaskohtaiset kustannukset olivat 21 220 euroa kuutoskaupunkien tasolla, ja laskua edelliseen vuoteen oli 4,1 prosenttia.

Avopalvelujen kustannuskehitys. Avopalvelujen kustannukset olivat 336,8 miljoonaa euroa 65 vuotta täyttäneiden osalta vuonna 2016. Kustannukset ovat kasvaneet 45,8 prosenttia vuosien 2006–2016 välillä. Suhteelliset kustannukset muihin palvelumuotoihin nähden ovat kasvaneet lähinnä 85 vuotta täyttäneiden ikäryhmässä viimeisen kymmenen vuoden aikana. Vuonna 2016 avopalvelujen kustannukset muodostivat 22,6 prosenttia kaikista kuutoskaupunkien seuraamista 85 vuotta täyttäneiden vanhuspalvelujen kustannuksista, kun vastaava osuus oli 18,8 prosenttia vuonna 2006 ja 20,7 prosenttia vuonna 2012. Vastaavanlaista kehitystä ei ole nähtävissä 65–74-vuotiaiden ja 75–84-vuotiaiden ikäryhmissä.

Ympäri vuorokautisten palvelujen kustannuskehitys. Ympäri vuorokautisten palvelujen (tehostettu palveluasuminen, vanhainkodit ja pitkäaikainen terveyskeskushoito) kustannukset olivat 642,8 miljoonaa euroa 65 vuotta täyttäneiden osalta vuonna 2016. Kustannukset ovat laskeneet 4,0 prosenttia vuodesta 2012 ja 1,8 prosenttia vuodesta 2015. Ympäri vuorokautisten palvelujen osuus kokonaiskustannuksista Suhteelliset kustannukset muihin palvelumuotoihin nähden on laskenut kaikissa ikäryhmissä. Vuonna 2012 ympäri vuorokautisten kustannusten osuus kokonaiskustannuksista oli 37,1 % 65 vuotta täyttäneillä ja 44,2 % 75 vuotta täyttäneillä, ja vuonna 2016 osuudet olivat 31,9 % ja 38,8 %.

Palvelurakenne avo- ja ympäri vuorokautisten palvelujen näkökulmasta. Vuoden 2012 lopussa avohuollon palvelujen piirissä oli 56,0 prosenttia 75 vuotta täyttäneistä asiakkaista ja ympäri vuorokautisen hoidon piirissä oli 44,0 prosenttia asiakkaista. Vuoden 2016 lopulla avopalvelujen asiakkaina oli 59,2 prosenttia ja ympäri vuorokautisen hoidon asiakkaina oli 40,8 prosenttia ja kaikista 75 vuotta täyttäneistä asiakkaista. Ikävakioituja osuuksia tarkasteltaessa avopalvelujen osuus asiakkaista vaihteli vuoden 2016 joulukuussa Espoon 53,0 ja Oulun 62,1 prosentin välillä. Avopalvelupainotteisempaan suuntaan siirtyminen vastaa valtakunnallisia tavoitteita. Laitoshoidon purun seurauksena aiemmin kunnille koituneita kustannuksia on siirtynyt valtion ja palvelujen käyttäjien maksettavaksi.

Palvelurakenne ja laatusuositus hyvän ikääntymisen turvaamiseksi ja palvelujen parantamiseksi (STM 2013). Kun 75 vuotta täyttäneiden asiakkaiden määrää tarkastellaan palveluittain, eniten asiakkaita on vuonna 2016 ollut kotihoidossa, jonka piirissä oli 12,2 prosenttia 75 vuotta täyttäneistä (12,5 % vuonna 2015). Laatusuosituksessa määritelty kotihoidon asiakasosuustavoite 75 vuotta täyttäneiden osalta on 13–14 prosenttia. Turku ja Oulu ovat ylittäneet tavoitteen. Omaishoidon tuen piirissä oli 3,8 prosenttia 75 vuotta täyttäneistä kuutoskaupunkien tasolla vuoden 2016 aikana. Oulu on 6,2 prosentin osuudellaan laatusuosituksen 6–7 prosentin tavoitetaso sisäpuolella peittävyuden laskusta huolimatta (6,4 % vuonna 2015). Kuutoskaupungit saavuttivat tehostetun palveluasumisen tavoitetaso 6–7 prosenttia, kun tehostetun palveluasumisen piirissä oli 6,3 prosenttia kuutoskaupunkien asiakkaista. Helsinki (6,0 %), Espoo (7,1 %), Vantaa (6,8 %), Tampere (6,4 %) ja Oulu (6,8 %) saavuttivat tavoitteen, ja Turku on lähes tavoitteessa (5,8 %). Pitkäaikaisen laitoshoidon osalta kokonaislukuja tarkasteltaessa alle kolmen prosentin suositusosuuteen pääsivät Helsinki (2,1 %), Espoo (0,8 %), Vantaa (0,8 %) Tampere (2,0 %) ja Oulu (2,2 %). Turku lähestyy tavoitetta luvun ollessa 3,8 %.

Palvelurakennetta tarkastellessa tulisi kiinnittää huomiota myös palvelujen intensiteettiin erityisesti kotihoidossa. Kotihoidon asiakkaan luona vietetty kuukausittainen kokonaisaika on enemmistöllä kuutoskaupunkien asiakkaista alle 10 tuntia. Toisaalta kuusikkokunnissa kahden raskaimman intensiteettiluokan asiakkaiden suhteellinen osuus on kasvanut erityisesti viimeisen kahden vuoden aikana.

Muutokset akuutti- ja lyhytaikaisten terveydenhuollon palvelujen käytössä. Lyhytaikaisten terveydenhuollon palvelujen hoitovuorokausina laskettu käyttö on kasvanut 75 vuotta täyttäneiden ikäryhmässä 3,9 prosenttia edellisvuodesta ja 0,9 prosenttia vuodesta 2012. Kuutoskaupungeissa hoitovuorokausista laskettujen erikoissairaanhoidon hoitopaikkojen määrä oli 75 vuotta täyttäneiden keskuudessa 790 kappaletta. Laskennallisten hoitopaikkojen määrä on kasvanut 83:lla vuosien 2012–2016 välillä.

Lopuksi. Väestön ikääntyminen jatkuu. Ikäryhmittäinen tarkastelu osoittaa, että vuoden aikana 65 vuotta täyttäneiden ikäryhmä kasvoi 2,6 prosenttia, 75 vuotta täyttäneiden ikäryhmä kasvoi 4,9 prosenttia ja 85 vuotta täyttäneiden ikäryhmä kasvoi 3,5 prosenttia kuutoskaupungeissa. Kasvava vanhusväestö lisää painetta resurssien tehokkaaseen ja vaikuttavaan kohdentamiseen.

Kuutoskaupungeissa on kehitetty palvelurakenteita valtakunnallisten tavoitteiden suuntaisesti. Avohoidon ja erityisesti kotihoidon asiakasmäärä on kasvanut erityisesti vanhemmissa ikäryhmissä. Samaan aikaan laitoshoidon määrä on merkittävästi supistunut. Omassa kodissa asutaan siis entistä kauemmin.

9 LÄHTEET

Blomgren, Jenni, Koskinen, Seppo, Noro, Anja, Finne-Soveri, Harriet ja Sainio, Päivi (2012) Avun tarve, saaminen ja antaminen. Teoksessa: Koskinen, Seppo & Lundqvist, AnnaMari & Ristiluoma, Noora (toim.) Terveys, toimintakyky ja hyvinvointi Suomessa 2011. Terveiden ja hyvinvoinnin laitos (THL), Raportti 68/2012:195–98. (http://www.julkari.fi/bitstream/handle/10024/90832/Rap068_2012_netti.pdf?sequence=1)

Finne-Soveri, Harriet (2012) Vanhenemiseen varautuva kaupunki. Esimerkkinä Helsinki. Terveiden ja hyvinvoinnin laitoksen raportteja 31/2012. Juvenes Print - Tampereen Yliopistopaino Oy. Tampere. (<http://www.julkari.fi/bitstream/handle/10024/80409/b4046c29-61fe-497c-a226-f517bd40f2bb.pdf?sequence=1>)

Holstila, Anne-Leena, Helakorpi, Satu & Uutela, Antti (2012) Eläkeikäisen väestön terveyskäyttäytyminen ja terveys keväällä 2011 ja niiden muutokset 1993–2011. Terveiden ja hyvinvoinnin laitos (THL), Raportti 56/2012. Tampere.

Kröger, Teppo & Leinonen, Anu (2012) Transformation by stealth: the retargeting of home care services in Finland. *Health & Social Care in the Community* 2012;20(3):319–27.

Miettinen, Jani, Tervola, Jussi, Virta, Lauri, Koskinen, Hanna, Tuominen, Ulla, Maljanen, Timo, Mikkola, Hennamari (2013) Sairaanhoidovakuutuksen korvaamien yksityisten terveyspalvelujen käytön kehitys ja hintavertailu. Työpaperieita 45. KELA. (<http://hdl.handle.net/10138/38947>)

Muuri, Anu (2010) Väestön mielipiteet sosiaalipalveluista. Teoksessa: Vaarama, Marja, Moisio, Pasi, Karvonen, Sakari (toim.), Suomalaisten hyvinvointi 2010. Terveiden ja hyvinvoinnin laitos, Teema 11, Helsinki 2010, s. 78–95.

Mäkelä, Matti, Vilkkö, Anni, Blomgren, Jenni, Sainio, Päivi, Koskinen, Seppo & Noro, Anja (2012) Avun antaminen. Teoksessa: Seppo Koskinen, Annamari Lundqvist ja Noora Ristiluoma, toim. Terveys, toimintakyky ja hyvinvointi Suomessa 2011. Terveiden ja hyvinvoinnin laitos (THL), Raportti 68/2012. Helsinki.

Sainio, Päivi, Koskinen, Seppo, Sihvonen, Ari-Pekka, Martelin, Tuija, Aromaa, Arpo (2013) Iäkkään väestön terveyden ja toimintakyvyn kehitys. Teoksessa: Heikkinen, Eino ym. (toim.): Gerontologia. Duodecim, 2013, s. 50–65

Sihvonen, Ari-Pekka, Martelin, Tuija, Koskinen, Seppo, Sainio, Päivi, Aromaa, Arpo (2013) Terveet ja toimintakykyiset elinvuodet. Teoksessa: Heikkinen, Eino ym. (toim.): Gerontologia. Duodecim, 2013, s. 66–71

STM (2008) Ikäihmisten palvelujen laatusuositus. Sosiaali- ja terveysministeriö ja Suomen Kuntaliitto. Helsinki.

STM (2010) Hoitoa ja huolenpitoa ympäri vuorokauden. Ikähoiva-työryhmän muistio. Sosiaali- ja terveysministeriön selvityksiä 2010:28. Helsinki.

(http://www.stm.fi/c/document_library/get_file?folderId=2872962&name=DLFE-14929.pdf)

STM (2013) Laatusuositus hyvän ikääntymisen turvaamiseksi ja palvelujen parantamiseksi. Sosiaali- ja terveystieteiden ministeriö ja Suomen Kuntaliitto. Helsinki.

Suomen säädöskokoelma 1982. No. 710. Sosiaalihuoltolaki.

Suomen säädöskokoelma 1992. No. 912. Asetus sosiaali- ja terveydenhuollon asiakasmaksuista.

Suomen säädöskokoelma 1994. No. 201. Kotikuntalaki.

Suomen säädöskokoelma 2005. No. 937. Laki omaishoidon tuesta.

Suomen säädöskokoelma 2010. No. 1326. Terveystieteiden huoltolaki.

Suomen virallinen tilasto (SVT 2017a) Julkisten menojen hintaindeksi [verkkojulkaisu]. ISSN=1798-4505. Helsinki: Tilastokeskus [viitattu: 20.2.2017].
Saantitapa: <http://www.stat.fi/til/jmhi/tau.html>

Suomen virallinen tilasto (SVT 2017b) Väestörakenne [verkkojulkaisu]. ISSN=1797-5379. Helsinki: Tilastokeskus [viitattu: 29.3.2017].
<http://tilastokeskus.fi/til/vaerak/index.html>

Vaarama, Marja (2009) Ikääntyneiden elämänlaatu ja hoivakysymys. Teoksessa: Vaarama, Marja (toim.) Ikääntyminen riskinä ja mahdollisuutena. Poliittisen kestävyden alaryhmän raportti. Valtioneuvoston kanslian raportteja 3/2009. Valtionneuvoston kanslia. Helsinki. s.20–29.

Vaarama, Marja & Moisio, Pasi (2009) Hyvinvointimallin legitimitetti. Teoksessa: Vaarama, Marja (toim.) Ikääntyminen riskinä ja mahdollisuutena. Poliittisen kestävyden alaryhmän raportti. Valtioneuvoston kanslian raportteja 3/2009. Valtionneuvoston kanslia. Helsinki. s.118–146.

Yleiskirje 4/80/2014, S. Uotinen, E. Virnes, J. Kontkanen, J.-T. IsoMauno, P. Koivuranta-Vaara, A. Nemlander, 17.2.2014

LIITTEET

Liite 1. Vanhuspalvelujen tiedonkeruun määritelmät vuodelle 2016

I Ikääntyneiden käyttämien sosiaali- ja terveystalvelujen tiedonkeruu 2016

1 Työn periaatteet

Kuutostyössä pyritään saamaan tiedot mahdollisimman vertailukelpoisiksi eri kuntien kesken. Raportin pääpaino on kuntien vanhuspalvelujen palvelurakenteen kuvaamisella. Raportissa käsitellään rinnakkain 65, 75 ja 85 vuotta täyttäneiden käyttämiä palveluja ja palvelujen kustannuksia. Säännöllisesti palveluja käyttävät ovat kuvauksessa etusijalla. Tilapäisesti palveluja käyttävät 65, 75 ja 85 vuotta täyttäneet sekä heidän saamansa palvelut ovat kuitenkin mukana kustannusten tarkastelussa sekä osittain myös asiakastiedoissa ja suoritteissa.

Ikävakiointi

Työssä tehdään ikävakiointi 65 ja 75 vuotta täyttäneiden palvelurakenteen sekä asukaskohtaisten kustannusten osalta. Ikävakiointi lisää vertailukelpoisuutta, sillä kuntien vanhusväestöjen ikärakenteet ovat erilaisia. Tiedot ikärakenteesta 31.12. on saatu vuosittain Tilastokeskukselta (SVT 2017b). Vakiointiväestönä käytetään kuutoskaupunkien kunkin vuoden yhteistä vanhusväestöä. Menetelmänä sovelletaan suoraa vakiointimenetelmää:

$$\sum_{x=1}^n \left(\frac{d_x}{D} \cdot \frac{k_x}{i_x} \right), \sum_{x=1}^n \frac{d_x}{D} = 1$$

x = yksi vanhusikäryhmä, ikäryhmiä mukana yhteensä n kappaletta

d_x = tiettyyn vanhusikäryhmään kuuluvien määrä kuutosten tasolla

D = vanhusväestön kokonaismäärä kuutosten tasolla eli $d_1 + \dots + d_n = D$

k_x = tietyn ikäryhmän asiakkaiden, suoritteiden tai kustannusten määrä yhdessä kunnassa

i_x = tietyn ikäryhmän koko yhdessä kunnassa

Ikävakiointia tehtäessä oletetaan, että kaikissa vertailtavissa kunnissa olisi samanlainen vanhusväestön ikärakenne eli yhtä suuret osuudet esimerkiksi 65–74-vuotiaita, 75–84-vuotiaita ja 85 vuotta täyttäneitä. Vakioitaessa lasketaan, kuinka suuri osuus heistä olisi kunnan palvelujen käytön tasolla palvelujen käyttäjiä tai kuinka suuret asukaskohtaiset kustannukset eri ikäryhmien kustannustasolla syntyisivät. Ikävakiointi laskee vanhimman ikärakenteen kuntien palvelujen piirissä olevien osuutta ja asukaskohtaisia kustannuksia. Nuoremman ikärakenteen kuntien palvelujen piirissä olevien osuus sekä asukaskohtaiset kustannukset nousevat (ks. ikärakenteista liitteen 2 kuviot 1 ja 2). Kun tarkastellaan 85 vuotta täyttäneitä, heidän osuutensa tarkasteltavasta väestöstä on kaikissa kunnissa 100%, jolloin ikävakiointi on tämän ikäryhmän kohdalla tarpeetonta.

2 Toimintatiedot

Toimintatietoina kerätään keskeisistä palveluista asiakasmäärät sovittuna poikkileikkausajankohtana ja/tai vuoden aikana sekä suoritteiden määrät vuoden aikana.

Tässä raportissa käsitteet peittävyys ja kattavuus tarkoittavat seuraavaa:

- Peittävyys: poikkileikkausajankohdan asiakasmäärä tietyssä palvelussa.
- Kattavuus: koko vuoden asiakasmäärä tietyssä palvelussa.

Palvelurakenteen kuvauksessa käytetyt asiakastiedot ovat poikkileikkausajankohdan eli päivämäärän 31.12. tai joulukuun asiakkaat. Kunkin palvelun asiakkaita ovat ne henkilöt, joilla on kyseisenä ajankohtana voimassa oleva päätös tai sopimus kyseisestä palvelusta.

Erikoissairaanhoidossa asiakkaat on laskettu hoitovuorokausista keskimääräisenä asiakasmääränä jakamalla hoitovuorokausien määrä 365:llä.

Tiedonkeruu tapahtuu eri toiminnoissa pääsääntöisesti seuraavissa ikäryhmissä:

- alle 65-vuotiaat
- 65–74-vuotiaat
- 75–84-vuotiaat
- 85 vuotta täyttäneet.

Vaikka tiedonkeruussa ovat mukana myös alle 65-vuotiaiden palvelut, raportissa keskitytään 65 vuotta täyttäneiden saamien palvelujen vertailuun.

Tiedonkeruujärjestelmien eroista johtuen kunnat joutuvat antamaan tiedot joissakin tapauksissa perusmääritelmästä poikkeavalla tavalla. Kunkin tiedon kohdalla kerrotaan kunnan tiedonkeruutapa, mikäli se poikkeaa perusmääritelmästä.

Kuutosten tiedonkeruussa palvelusetelillä hankittu palvelu on sisällytetty ostopalveluihin.

3 Kustannustiedot

Kustannustietoina kerätään toiminnan netto- ja bruttokäyttömenoja, joihin lisätään sosiaali- ja terveydenhuollon vyörytetyt hallinto- ja yleiskustannukset sekä laskennallisina erinä korot ja poistot. Ulkokuntalaisten palveluista saadut tulot vähennetään. Vyörytyskustannukset lisätään sekä oman toiminnan että ostopalvelujen kustannuksiin. Poikkeuksen muodostavat Helsingin terveystalot, joissa ei vyörytetä kustannuksia ostopalveluille. Yleisesti ottaen kaupungin keskushallinnon kustannuksia ei vyörytetä muuta kuin siltä osin kuin sosiaali- ja terveystoimen hallinnon toimintoja tai palveluja, kuten taloushallinto, palkanlaskenta tai työllistettyjen käyttö, sijaitsee keskushallinnossa. Espoossa keskushallinnon kustannuksia vyörytetään hieman muita kaupunkeja laajemmin.

Tiedonkeruussa ilmoitetaan pääsääntöisesti palvelujen bruttokustannukset. Palveluasumisen ja laitoshoidon ostopalveluista kerätään kuitenkin sekä brutto- että nettokustannukset. Raportin vertailuissa käytetään palveluasumisessa ostopalveluista nettokustannuksia ja laitoshoidon ostopalveluista bruttokustannuksia. Erikoissairaanhoidosta kerätään sekä oman että ostetun palvelun osalta vain nettokustannukset.

Kuutosten tiedonkeruussa palvelusetelillä hankitun palvelun kustannukset on sisällytetty ostopalveluihin.

Käyttömenot kerätään toiminnoittain samoista kokonaisuuksista kuin toimintatiedotkin. Kunkin toiminnon kustannukset otetaan mukaan niihin oleellisesti liittyvine aputoimintoi-
neen. Kustannustiedot annetaan tilinpäätöksen mukaisina, mikäli mahdollista. Kustannuk-
set kohdennetaan palvelutuotantoon aiheuttamisperiaatteen mukaisesti.

Jos kaupunki toimii palveluasumisessa palveluasuntojen osalta välivuokraajana, menot oi-
kaistaan poistamalla niistä kyseiset vuokramenot. Mitään muita eriä kustannustiedoista ei
vähennetä.

Käyttömenot yhteensä, katso kuntien talous- ja toimintatilaston luokitukset (Suomen Kun-
taliitto 2005)

Käyttömenot yhteensä (1 ja 2):

1 Toimintamenot

- Palkat ja palkkiot
- Muut henkilöstökulut yhteensä
- Asiakaspalvelujen ostot
- Muiden palvelujen ostot
- Materiaalin ostot
- Avustukset
- Vuokrat
 - Ulkoiset vuokramenot
 - Sisäiset vuokramenot
- Muut menot

2 Irtaimen poistot

3 Laskennalliset menot

- Vyörytyserät
- Muut laskennalliset menot

Työllistettyjen kustannukset ovat osa henkilöstökuluja niissä kunnissa, joissa ne on koh-
distettu yksiköille (Espoo, Vantaa, Tampere ja Oulu). Helsingissä työllistettyjen kustannuk-
set vyörytetään sosiaali- ja terveystoimen yleiskustannuksena.

Vanhan eläkesäännön mukaiset eläkemenot vyörytetään, elleivät ne ole jo suoraan toimin-
nan kuluissa.

Työterveyshuollon kustannukset tulevat mukaan osana perusterveydenhuollon kustannuk-
sia samoin kuin suurten kaupunkien terveydenhuollon kustannusvertailussa (Suomen Kun-
taliitto 2011). Poikkeuksen muodostavat Vantaa ja Tampere, jotka eivät saa eriteltyä työ-
terveyshuollon kustannuksia.

4 Kustannusten deflatointi

Vuotta 2016 edeltävien vuosien kustannustiedot on vertailukelpoisuuden parantamiseksi
korotettu vuoden 2016 arvoon käyttämällä Tilastokeskuksen julkaisemaa julkisten meno-
jen hintaindeksiä sosiaali- ja terveystoimelle, 2000 = 100 (SVT 2017a). Deflatoinnissa käy-
tetyt kertoimet löytyvät taulukosta 1.

Taulukko 13. Julkisten menojen hintaindeksi sosiaali- ja terveystoimelle (SVT 2017a)

Vuosi	2000	2001	2002	2003	2004	2005	2006	2007	2008	2009	2010	2011	2012	2013	2014	2015	2016*
Pisteluku	100	103,3	105,6	109	112,9	116,9	120,4	124,3	130,4	133,6	137,4	141,9	146,2	148,8	149,6	150,5	151,9
Kerroin	1,5190	1,4705	1,4384	1,3936	1,3454	1,2994	1,2616	1,2220	1,1649	1,1370	1,1055	1,0705	1,0390	1,0208	1,0154	1,0093	1,0000

*= Ennakollinen tieto 20.2.2017

II Ikääntyneiden sosiaali- ja terveystoimien tiedonkeruun määritelmät 2016

1 Vanhuspalvelun avohoito

1.1 Kotihoito

Kotihoitoa on sosiaalihuoltolain (1301/2014) 19 §:n ja 20 §:n mukainen kotipalvelu ja kotihoito ja terveydenhuoltolain (1326/2010) 25 §:n 1 momentin mukainen kotisairaanhoito.

Kotihoidon kokonaisuus muodostuu tässä selvityksessä sosiaali- ja terveydenhuollon asiakasmaksuista annetun asetuksen (912/1992) mukaisesta kotiin annettavien palvelujen kokonaisuudesta. Raporttiin kerätään tiedot säännöllisestä ja tilapäisestä kotihoidosta.

Säännöllistä kotihoitoa luonnehtivat seuraavat seikat:

- Kotona annettavasta palvelusta on laadittu yhdessä palvelun käyttäjän kanssa palvelu- ja hoitosuunnitelma, joka käsittää sekä kotipalvelun että kotisairaanhoidon.
- Palvelusta peritään palvelun laadun ja määrän, palvelun käyttäjän maksukykyyn sekä perheen koon mukaan määräytyvä kuukausimaksu.
- Säännöllisen kotihoidon piirissä oleviksi asiakkaiksi lasketaan ne henkilöt, jotka saavat apua eli kotipalvelua tai kotisairaanhoitoa tai molempia vähintään kerran viikossa.

1.1.1 Kotihoidon asiakkaat joulukuussa

Ilmoitetaan kotihoidon säännöllisiä palveluja saavat asiakkaat joulukuussa 2016 eli sellaiset henkilöt, joilla kyseisenä ajankohtana on olemassa palvelujen saantia koskeva suunnitelma tai päätös ja jotka saavat kotihoitoa vähintään kerran viikossa (henkilötunnus kertaalleen).

1.1.2 Säännöllisen kotihoidon asiakkaat annetun avun määrän mukaisissa ryhmissä

Ilmoitetaan säännöllisen kotihoidon palveluja saavat asiakkaat joulukuun ajalta palvelu- ja hoitosuunnitelmaan kirjatun avuntarpeen mukaan luokiteltuina. Tässä voidaan käyttää kaikkien kotihoidon säännöllistä apua saavien asiakkaiden määrää, jos erittelyä 65 vuotta täyttäneiden osalta ei saada.

Kotihoidon intensiteettitarkastelussa sama asiakas voi olla Espoon, Vantaan, Tampereen ja Oulun tiedoissa useammassa tuntiluokassa. Helsingin ja Turun antamissa tiedoissa kukin asiakas on mukana vain kertaalleen. Vantaan intensiteettitarkastelussa mukana ovat kotihoidon asiakkaiden lisäksi myös keskiraskaan palveluasumisen asiakkaat. Asiakkaat on tiedonkeruussa luokiteltu seuraaviin intensiteettiryhmiin avuntarpeensa mukaan:

- avuntarve enintään 10 h/kk
- avuntarve 11–20 h/kk

- avuntarve 21–40 h/kk
- avuntarve 41–80 h/kk
- avuntarve yli 80 h/kk
- tilapäiset asiakkaat.

1.1.3 Kotihoidon vuoden asiakasmäärä

Ilmoitetaan kotipalvelun/kotihoidon (sosiaalihuoltolaki 1301/2014 19§ ja 20§) ja kotisairaanhoidon (sis. apteekin annosjakelun) (Yleiskirje 4/80/2014; terveydenhuoltolaki 1326/2010, 25 §) asiakkaat ikäryhmittäin vuoden aikana siten, että asiakkaat lasketaan henkilötunnus kertaalleen. Asiakasmäärä sisältää sekä säännöllisen että tilapäisen kotihoidon asiakkaat sekä omien ja ostopalvelujen asiakkaat vuoden aikana.

Kotihoitoa saavat asiakkaat voivat käyttää myös tukipalveluja. Niitä kotihoidon asiakkaita, jotka saavat vain kotipalvelun tukipalvelua, ei lasketa mukaan kotihoidon asiakasmäärään. Pelkkää säännöllistä kotipalvelun tukipalvelua (sosiaalihuoltolaki 1301/2014 §19:n kohta 3) vuoden aikana saavat asiakkaat ilmoitetaan erikseen. Mukaan lasketaan ne asiakkaat, joilla on olemassa päätös oikeudesta kotipalvelun tukipalveluun. Henkilö lasketaan vain kerran, vaikka hän saisikin useampia tukipalveluja (esim. ateria-, kauppa-, vaatehuolto-, kylvytys-, siivous-, kuljetus-, saattaja- ja turvapalvelu).

1.1.4 Kotihoidon käynnit vuoden aikana

Kotihoidon käynnit ilmoitetaan ikäryhmittäin vuoden aikana. Oman ja ostetun toiminnan käynnit ilmoitetaan erikseen. Käynteihin lasketaan sosiaali- ja terveydenhuollon asiakasmaksuasetuksen (912/1992) mukaiset kotipalvelukäynnit sekä kotisairaanhoidokäynnit eli mukaan ei oteta pelkästään tukipalvelua sisältäviä käyntejä. Mukaan lasketaan sekä säännöllisen kotihoidon käynnit asiakasmaksuasetuksen (912/1992) mukaisesti että tilapäiset kotihoitokäynnit (kertamaksu).

Kotihoidon käynti on kotihoitohenkilöstön tekemä käynti avohoidossa olevan asiakkaan luo. Kahden työntekijän samanaikainen käynti asiakkaan luona on yksi käynti, koska asiakkaan näkökulmasta kysymyksessä on vain yksi käynti.

1.1.6 Kotihoidon kustannukset

Kotihoidon kokonaiskustannukset muodostuvat kotipalvelun perus- ja tukipalvelujen kustannuksista sekä kotisairaanhoidon ja kotisairaanhoidon kustannuksista. Kustannukset eivät sisällä hoitotarvikejakelun kustannuksia. Kotihoidon kustannukset kerätään seuraavasti jaoteltuna:

- 1) oman toiminnan peruspalvelujen (kotipalvelun peruspalvelut ja kotisairaanhoido) kustannukset
- 2) ostopalvelujen peruspalvelujen (kotipalvelun peruspalvelut ja kotisairaanhoido sekä palvelusetelien) kustannukset
- 3) oman toiminnan kotipalvelun tukipalvelujen kustannukset
- 4) kotipalvelun tukipalvelujen ostopalvelukustannukset
- 5) Lisäksi kerätään erikseen palvelusetelien kustannukset, jotka sisältyvät myös ostopalvelujen kustannuksiin

Helsingillä, Turussa ja Oulussa kotihoidon kustannukset sisältävät kotihoidon lääkäripalvelujen kustannuksia. Muissa kunnissa lääkäreiden kustannukset sisältyvät perusterveydenhuollon kustannuksiin.

Kokonaiskustannuksista lasketaan 65 ja 75 vuotta täyttäneiden kustannukset käyntien suhteessa. Kun kustannukset erotellaan vanhusikäryhmiin kohdistuvien palvelujen osalta, mukaan otetaan kaikki asiakasryhmät iän perusteella, myös esimerkiksi vammaiset. Sotainvalidioiden palvelujen kustannukset sekä muiden valtion korvaamien palvelujen kustannukset ovat mukana kustannuksissa. Valtion korvauksia ei ole vähennetty kustannuksista.

1.2 Osavuorokautinen hoito, päivätoiminta ja ikääntyneiden päiväsairaanhoito

Osavuorokautinen hoito on hoitoa, joka on kirjattu palvelu- ja hoitosuunnitelmaan tai josta on olemassa päätös ja josta asiakas maksaa sosiaali- ja terveydenhuollon asiakasmaksuasetuksen (912/1992) mukaisen osapäivähoitomaksun.

1.2.1 Toimintatiedot

Ilmoitetaan vanhusten päivätoiminnan hoitopäivät ikäryhmittäin vuoden 2016 aikana.

Ilmoitetaan vanhusten päiväsairaanhoidon hoitopäivät vuoden aikana ja ikäryhmittäin eriteltyinä.

1.2.2 Kustannukset

Vanhusten päivätoiminta

Päivätoiminnan kustannukset ilmoitetaan kuten laitoshoidon kustannukset sisältäen kaikki päivätoiminnan kustannuserät eli henkilöstön, kiinteistökustannukset, ateriat ja kuljetukset. Kustannuksista erotellaan omien palvelujen ja ostopalvelujen kustannukset. Kokonaiskustannuksista lasketaan 65 ja 75 vuotta täyttäneiden kustannukset hoitopäivien suhteessa.

Vanhusten päiväsairaanhoito

Päiväsairaanhoidon kustannukset ilmoitetaan kuten laitoshoidon kustannukset sisältäen kaikki päiväsairaanhoidon kustannuserät eli henkilöstön, kiinteistökustannukset, ateriat ja kuljetukset. Kustannuksista erotellaan omien palvelujen ja ostopalvelujen kustannukset. Kokonaiskustannuksista lasketaan 65 ja 75 vuotta täyttäneiden kustannukset hoitopäivien suhteessa.

1.3 Omaishoidon tuki (laki omaishoidon tuesta 937/2005)

1.3.1 Toimintatiedot

Omaishoidon asiakkaalla on omaishoidon tuen sopimus sekä hoito- ja palvelusuunnitelma.

- Ilmoitetaan kaikki omaishoidon tuen 65 vuotta täyttäneet asiakkaat ikäryhmittäin 31.12.
- Ilmoitetaan kaikki omaishoidon tuen 65 vuotta täyttäneet asiakkaat ikäryhmittäin vuoden aikana.

- Ilmoitetaan omaishoidon tuen 65 vuotta täyttäneet asiakkaat, jotka ovat vuoden aikana saaneet tukea pelkästään palveluina.

Esitetään myös omaishoidon tuen korvausluokat sekä 65 vuotta täyttäneiden asiakkaiden jakautuminen korvausluokkiin vuoden aikana. Vantaa ilmoittaa korvausluokkajakauman kaikkien asiakkaiden osalta. Sama asiakas voi vuoden aikana sisältyä useampaan eri korvausluokkaan muissa kunnissa paitsi Turussa.

Kunnat järjestävät omaishoidon tuen vapaapäivien hoidon kotiin annettavana palveluna, päivätoiminnassa, palvelutaloissa, palveluasumisessa tai laitoksissa. Tällöin asiakkaat ja hoitopäivät ovat kyseisen palvelumuodon tiedoissa mukana. Sama asiakas voi tulla kokonaistason palvelutarkasteluissa tulla lasketuksi sekä omaishoidon tuen että muun palvelun asiakkaaksi.

1.3.2 Kustannukset

Omaishoidon tuen kokonaiskustannukset sisällytetään omaishoitajien palkkiot, henkilöstösivukulut, vakuutusmaksut ja omaishoidon tuen päätöksentekijöiden kustannukset. Osalla kunnista kustannuksiin voi sisältyä myös muita kustannuksia. Omaishoidon tuen vapaapäiviin liittyvästä hoidosta aiheutuneet kustannukset ilmoitetaan vain siinä palvelussa, jossa vapaat on järjestetty. Omaishoidon tuen hoitopalkkiot viittaavat pelkkiin hoitopalkkioihin eli mukana ei ole eläke- tai muita vastaavia sosiaaliturvamaksuja. Omaishoidon kustannukset ja palkkiot kootaan seuraavissa luokissa: kokonaiskustannukset sekä 65 ja 75 vuotta täyttäneiden kustannukset. Jos 65 tai 75 vuotta täyttäneiden kustannuksia ei saada eriteltä, muodostetaan kustannukset kokonaiskustannuksista laskennallisesti koko vuoden asiakasmäärän suhteessa (Turku ja Tampere).

1.4 Ennaltaehkäisevät palvelut

Se toiminta palvelutaloissa eli palvelukeskus- tai muu virkistystoiminta, joka yleensä on avointa kunnan asukkaille, ja joka ei ole kotihoitoa, lasketaan mukaan vanhusten muun virkistystoiminnan kustannuksiin. Kustannukset sisältävät sekä palvelukeskusten että muun vapaamuotoisen toiminnan kustannukset. Summaa ei voida kaikissa kunnissa jakaa ikäryhmille, joten kustannukset eivät tule mukaan 75 vuotta täyttäneistä raportoitaviin kustannuksiin. Kustannukset on otettu mukaan, kun vertailussa käytetään 65 vuotta täyttäneiden kustannuksia. Sosiaalihuoltolain mukaisia kuljetuskustannuksia ei sisällytetä kustannuksiin, eikä niitä raportoida vanhuspalvelujen raportissa. Ne sisältyvät vammaispalvelujen kuusikkoraporttiin.

Ennaltaehkäiseviin palveluihin sisällytetään kotona asuvien vanhusten sosiaalista ja fyysistä hyvinvointia edistävät palvelut, siltä osin kuin niistä koituu kustannuksia järjestäjälle, kuten esimerkiksi yhteistyön koordinoinnista tai käyttöön luovutettujen tilojen kustannukset.

Esimerkkejä palveluista:

- avoin päivätoiminta
- neuvonta ja ohjaus
- kuntosalipalvelu
- kolmannen sektorin tuottama esim. ryhmätoiminta
- vertaistuki
- järjestötoiminnan ja muiden kumppanuuksien koordinointi

1.5 Palveluasuminen (keskiraskas palveluasuminen)

Palveluasuminen on asumismuoto, jossa asukas voi saada päivittäiset tarpeidensa mukaiset palvelut itsenäisen asumisen mahdollistamiseksi. Yksilöllinen palvelutarve määritellään hoito- ja palvelusuunnitelmassa. Kunta osoittaa asukkaat palvelutaloihin tai tekee palveluasumispäätökset.

Kunnan kotihoito voi antaa palveluja yksityisten säätiöiden tai muiden vastaavien tahojen palvelutaloissa asuville, mutta tätä ei tarkastella kunnan kannalta palveluasumisena, vaan palvelut ovat osa kunnan kotihoitoa.

Keskiraskaaksi palveluasumiseksi määritellään sellainen palvelu, joka annetaan palvelutaloksi nimettyyn yksikköön, jonka henkilöstömitoitus (hm) on hoito- ja huolenpito henkilöstön osalta vähintään 0,20 työntekijää asukasta kohti. Mitoitukset ovat laskennallisia. Henkilökuntaa, joka tekee pelkästään virkistys- ja askartelu- tai ruokapalvelutehtäviä, ei lasketa mukaan. Henkilöstömitoitus lasketaan koko talon osalta, ei yksilöllisesti asukkaista.

1.5.1 Toimintatiedot

Palveluasumisen asiakkaiksi 31.12. luetaan ne asukkaat, joilla on voimassa oleva vuokrasuhde palveluasuntoon. Lisäksi Vantaan tietoihin sisältyy lyhytaikainen kotiutusasuntotoiminta, vaikka asiakkailla ei ole vuokrasuhdetta. Raportissa ilmoitetaan keskiraskaan palveluasumisen (hm 0,2–0,49) asukkaat 31.12. sekä asumisvuorokaudet vuoden aikana ikäryhmittäin. Kunnan oma toiminta ja ostopalvelut eritellään. Asumisvuorokausiin lasketaan asiakkaan tulopäivä, läsnäolovuorokaudet, eli päivät, jotka asiakas on paikalla asumispalveluyksikössä, sekä lähtöpäivä.

1.5.2 Kustannukset

Kaupunkien omat palvelutalot: kaupungeissa on yleensä kiinteistöpalveluja tuottava yksikkö, joka huolehtii palvelutalokiinteistöistä ja perii tiloista vuokran. Asukkaat maksavat itse oman asuntonsa vuokratkustannukset. Asukkaat voivat saada maksuihinsa Kelan korvaukset. Jos asukkaiden maksamat vuokrat kulkevat kaupungin kirjanpidon kautta, ne poistetaan palveluasumisen menoista.

Kustannukset kotihoidosta: kunnan kotihoito voi tuottaa kunnallisiin palvelutaloihin tarvittavat palvelut. Tällöin palvelujen kustannukset siirretään palveluasumiseen ja ne ovat osana asumisvuorokauden kustannuksia.

Ostopalvelujen palvelutalot: asiakkaat maksavat kaupungin määrittelemät palvelumaksut ja palveluntuottajan perimät vuokrat tai asiakasmaksut, joihin kuuluu vuokra, ruoka ja palvelumaksu. Asumispalvelupäätöksessä määritellään asiakkaan maksuosuus asumispalvelun kokonaiskustannuksista. Kunnan maksettavaksi jäävä osuus lasketaan tapauskohtaisesti. Asukkaat voivat saada maksuihinsa Kelan korvaukset.

Kunnan kustannuksina omasta tai ostopalveluna hankittavasta keskiraskaasta palveluasumisesta kerätään sekä brutto- että nettokustannukset.

2 Vanhusten ympärivuorokautiset palvelut

2.1 Tehostettu palveluasuminen

Tehostetun palveluasumisen yksiköitä ovat ne ikääntyneille tarkoitettut palveluasumisyksiköt, joissa henkilökunta on paikalla ympäri vuorokauden. Ne eroavat vanhainkodeista muun muassa siten, että Kela on hyväksynyt ne avohoidon yksiköiksi (STM 2008, 52).

Tehostettuun palveluasumiseen luetaan ne palvelutaloiksi tai ryhmäkodeiksi nimetyt yksiköt, joissa hoito- ja huolenpitohenkilöstöä on vähintään 0,50 työntekijää asukasta kohti. Mitoitukset ovat laskennallisia. Henkilökuntaa, joka tekee pelkästään virkistys- ja askartelu- tai ruokapalvelutehtäviä, ei oteta mukaan laskelmaan.

2.1.1 Toimintatiedot

Tehostetusta palveluasumisesta eritellään pitkä- ja lyhytaikainen asuminen. Pitkäaikaisilla asukkailla on voimassa oleva vuokrasuhde palveluasuntoon. Lyhytaikaisessa tehostetussa palveluasumisessa olevilla asukkailla ei ole päätöstä ympärivuorokautisesta pitkäaikaishoidosta.

Ilmoitetaan erikseen vanhusten tehostetun palveluasumisen pitkä- ja lyhytaikaiset asukkaat 31.12. sekä asumisvuorokaudet vuoden aikana ikäryhmittäin. Kunnan oma toiminta ja ostopalvelut eritellään. Asumisvuorokausiin lasketaan asiakkaan läsnäolovuorokaudet, eli ne päivät, jotka asiakas on paikalla asumispalveluyksikössä. Asumisvuorokausiksi luetaan asiakkaan tulopäivä, läsnäolovuorokaudet ja lähtöpäivä. Poikkeuksena on Helsinki, joka ei saa poistettua tilastoista asiakkaan keskeytyspäiviä eli päiviä jolloin asiakas on ollut kokonaan poissa palveluasumisen yksiköstä.

Pitkäaikaisesta tehostetusta palveluasumisesta erotellaan palvelusetelillä palvelua ostavat asiakkaat ikäryhmittäin. Lisäksi kootaan palvelusetelien kustannukset. Eritellyt asiakkaat ja kustannukset sisältyvät kuitenkin myös pitkäaikaisen tehostetun palveluasumisen kokonaistietoihin.

2.1.2 Kustannukset

Kustannusten osalta eritellään lyhyt- ja pitkäaikainen tehostettu palveluasuminen. Mikäli kunta saa lyhytaikaiseen asumiseen vain asiakas- ja asumispäivätiedot, eritellään kustannukset asumispäivien suhteessa tehostetusta palveluasumisesta.

Kaupunkien omien palvelutalojen kustannukset sisältävät kiinteän henkilöstön sekä tarvike- ja ruokakustannukset. Asukas maksaa itse asumisen kustannukset ja saa tarvittaessa Kelan avustukset asumiskustannuksiin. Asiakas maksaa itse myös muun muassa lääkkeet.

Ostopalvelujen palvelutaloissa on määritelty kuukausihinta, johon sisältyy vuokra, ruoka, perusmaksu sekä yksilöllinen palvelumaksu. Asiakas maksaa asumisen (Kelan korvaukset) ja palvelujen kustannukset siltä osin kuin hänen tulonsa riittävät. Toinen käytäntö on, että asiakas maksaa vuokran ja ruoan itse. Palvelun osalta asiakas maksaa tulojen mukaan määritellyn asiakasmaksun (Oulu ja Tampere). Palvelusetelillä hankitun palvelun kustannukset lasketaan eriteltynä mukaan kustannuksiin. Kunnan kustannuksina omasta tai ostopalveluna hankittavasta tehostetusta palveluasumisesta kerätään sekä bruttokustannukset että nettokustannukset.

2.2 Vanhuspalvelujen laitoshoido

Vanhusten laitoshoidoa annetaan sekä sosiaalihuollon toimintayksiköissä (sosiaalihuoltolaki 1301/2014, 22 §) että terveydenhuollon yksiköissä (terveydenhuoltolaki 1326/2010, 67 §). Tässä raportissa sosiaalihuollon toimintayksiköitä kutsutaan vanhainkodeiksi ja terveydenhuollon yksiköitä terveyskeskusten pitkäaikaisvuodeosastoiksi.

Varsinaisen vanhuspalvelujen laitoshoidon lisäksi esitetään tiedot vanhusikäryhmien terveyskeskussairaalan lyhytaikaishoidosta.

2.2.1 Vanhainkotien toimintatiedot

Ilmoitetaan vanhainkotien kaikki asiakkaat ikäryhmittäin 31.12., pitkä- ja lyhytaikaishoitiasiakkaat yhdessä. Tiedonkeruussa ilmoitetaan lyhytaikaishoidossa olevat asiakkaat 31.12. ikäryhmittäin. Pitkäaikaishoidon asiakasmäärä muodostetaan kokonaisasiakasmäärän ja lyhytaikaisten asiakkaiden määrän erotuksena. Pitkäaikaishoidon asiakkaalle on tehty pitkäaikaishoidon maksupäätös. Lyhytaikaishoidon asiakkaan hoito laitoksessa on määräaikaista tai tilapäistä.

Hoitopäivät ilmoitetaan ikäryhmittäin vuoden aikana kunnallinen toiminta ja ostopalvelut eriteltyinä. Hoitopäivistä erotellaan lyhytaikaishoidon hoitovuorokaudet ikäryhmittäin vuoden aikana. Pitkäaikaishoidon hoitovuorokaudet muodostetaan laskennallisesti. Lisäksi eritellään kunnallinen tuotanto ja ostopalvelut. Asiakkaan tulopäivä lasketaan hoitopäiväksi, mutta lähtöpäivää ei lasketa hoitopäiväksi.

2.2.2 Vanhainkotien kustannukset

Kunnalliset vanhainkodit: laitoshoidon kustannukset ovat tilinpäätöstietojen mukaiset ja ne sisältävät pääomakustannukset. Kustannuksiin sisältyvät muun muassa hoitohenkilökunta, fysioterapeutit ja muut erityistyöntekijät, laitoksen johto ja esimiehet, hallintomenot, taloushallinto (budjetointi, kirjanpito, maksuliikenne, laskutus, sisäinen laskenta, muut taloushallinnon tehtävät), henkilöstöhallinto (palkanlaskenta, työsuhdeasiat, muu henkilöstöhallinto), työhönnotto, työterveyshuolto, arkisto, muut hallintopalvelut, vanhainkodin henkilöstön lääkäripalvelut tai ostopalvelulääkäripalvelut, laitosten kiinteistö-, ruoka-, siivous-, vaate- ja muut huoltopalvelut, hoitotarvikkeet, kuljetus, lääkkeet sekä irtaimen omaisuuden korot ja poistot. Katso vyörytyksistä kohta I, 3.

Ostopalveluvanhainkodit: bruttokustannukset ilmoitetaan siten, että asiakasmaksuja ei ole vähennetty. Nettokustannukset ilmoitetaan siten, että asiakasmaksut on vähennetty.

2.2.3 Terveyskeskuksen vuodeosastojen toimintatiedot

Ilmoitetaan vuodeosastolla olevat potilaat ikäryhmittäin 31.12., pitkä- ja lyhytaikaishoidon potilaat yhteensä. Tiedonkeruussa erotellaan lyhytaikaishoidossa olevat ikäryhmittäin 31.12. Pitkäaikaishoidon määrän muodostetaan laskennallisesti. Ks. kohta II, 3.2. Pitkäaikaishoidon potilaalle on tehty pitkäaikaishoidon maksupäätös. Lyhytaikaishoidon potilaan hoito laitoksessa on määräaikaista tai tilapäistä. Akuutti- ja kuntoutusosastoilla olevien pitkäaikaishoidon maksupäätöksen omaavien potilaiden hoitopäivät lasketaan pitkäaikaishoidon hoitopäiviksi ja heidän kustannuksensa siirretään pitkäaikaishoidon kustannuksiksi heidän hoito-osastonsa hoitopäivähinnalla.

Hoitopäivät vuoden aikana eritellään ikäryhmittäin. Ilmoitetaan terveystieteiden vuodeosastoilla vuoden aikana toteutuneet perussairaanhoidon hoitopäivät ikäryhmittäin, kunnallinen tuotanto ja ostopalvelut eriteltyinä.

Hoitopäivistä eritellään myös lyhytaikaishoidon hoitopäivät ikäryhmittäin vuoden aikana. Potilaan tulopäivä lasketaan hoitopäiväksi, mutta lähtöpäivää ei lasketa hoitopäiväksi. Oma tuotanto ja ostopalvelut eritellään. Katso tarkemmin kohta II, 3.2.

2.2.4 Terveystieteiden vuodeosastojen kustannukset

Kunnallisen terveystieteiden vuodeosastot: kustannuksiin sisältyvät perusterveydenhuollon lopputuotteiden (tässä hoitopäivien) kustannusten sisältämät erät laskutettuina tai vyörytettyinä.

Kustannukset ovat tilinpäätöstietojen mukaiset ja ne sisältävät pääomakustannukset. Kustannukset kattavat muun muassa hallintomenot, terveystieteiden johdon ja hallinnon, taloushallinnon (budjetointi, kirjanpito, maksuliikenne, laskutus, sisäinen laskenta, muut taloushallinnon tehtävät), henkilöstöhallinnon (palkanlaskenta, työsuhdeasiat, muu henkilöstöhallinto), henkilöstön työterveyshuollon sekä muut hallintopalvelut. Sairaalan hallinto- ja palveluyksiköiden kustannuksista kustannuksiin sisältyvät muun muassa hoitohenkilöstön, sairaalan hallinnon, teknisen yksikön, ravintokeskuksen, röntgenin, laboratorion, leikkausosaston, kliinisen fysiologian, kliinisen neurofysiologian, patologian, fysioterapian, hoitopalveluyksikön, toiminta-, ravitsemus- ja puheterapian, työhönoton, sosiaalityön, potilasasiakirjayksikön, postikeskuksen, välinehuollon, hygieniasaston, keskusvaraston, vaatehuollon ja siivoushuollon sekä muiden huoltopalveluiden kustannukset.

Terveystieteiden vuodeosastohoidon ostopalvelut: bruttokustannukset eli ostopalveluna hankitun terveystieteen vuodeosaston menot ilmoitetaan siten, että asiakasmaksuja ei ole vähennetty. Nettokustannukset: ostopalveluna hankitun terveystieteen vuodeosaston menot raportoidaan siten, että asiakasmaksut on vähennetty. Jos vain nettomenot on ilmoitettu, bruttomenot lasketaan lisäämällä nettomenoihin hoitopäivien määrä kerrottuna asiakasmaksuasetuksen (912/1992) mukaisella asiakasmaksulla.

Kustannukset sisältävät myös alle 65-vuotiaiden osuuden. Vanhusikäryhmiin kohdistuvat kustannukset lasketaan kokonaiskustannuksista suoritevuorokausien suhteessa.

3 Vanhusten terveydenhuolto

3.1 Perusterveydenhuollon avohoito

3.1.1 Toimintatiedot (avosairaanhoidon vastaanotto)

Päivystys- ja ajanvarausvastaanoton lääkärikäynnit ilmoitetaan ikäryhmittäin (muut kuin kotisairaanhoidon käynnit). Lääkärillä käyneet avosairaanhoidon asiakkaat esitetään ikäryhmittäin vuoden ajalta. Lääkärin avohoitokäyntien määränä ilmoitetaan päivystys- ja ajanvarausvastaanoille tehdyt käynnit. Ennaltaehkäisevän terveydenhuollon käynnit (neuvolat, seulonnat jne.) ovat mukana käyntimäärässä. Käynnin määritelmänä käytetään muilta osin Kuntien ja kuntayhtymien talous- ja toimintatilaston mukaista avohoitokäynnin määritelmää (Suomen Kuntaliitto 2012, 71).

3.1.2 Kustannukset

Kerätään kaikki kunnan perusterveydenhuollon avohoidon toiminnasta aiheutuneet bruttokustannukset eli kustannukset kootaan laajemmin kuin kerätyt suoritteet. Mukaan otetaan hammashuoltoa lukuun ottamatta kaikki perusterveydenhuollon avotoimintojen kustannukset sisältäen muun muassa sairaanhoidolliset tukipalvelut, kuten laboratorio- ja röntgentoiminnan, lääkinnällisen kuntoutuksen, fysioterapian ja työterveyshuollon. Kotisairaanhoidon kustannukset on esitetty erikseen kotihoidon yhteydessä, joten niitä ei sisällytetä perusterveydenhuollon kustannuksiin. Hoitotarvikejakelun kustannukset sitä vastoin sisältyvät perusterveydenhuollon kustannuksiin. Ikäryhmittäiset kustannukset ovat vastaavat kuin Kuntaliiton tuottamassa suurten kaupunkien terveydenhuollon kustannusvertailussa (Suomen Kuntaliitto 2012, 24–25).

3.2 Kotisairaala (perusterveydenhuolto tai erikoissairaanhoito)

Kotisairaalan tiedot ilmoitetaan erikseen. Ne on erotettu joko perusterveydenhuollosta (Helsinki, Espoo ja Vantaa) tai erikoissairaanhoidosta (Turku, Tampere ja Oulu).

3.2.1 Kotisairaalan toimintatiedot

Esitetään hoitopäivät ikäryhmittäin kotisairaaloiminnasta.

3.2.2 Kotisairaalan kustannukset

Esitetään kustannukset kotisairaaloiminnasta. Kokonaiskustannuksista lasketaan 65 ja 75 vuotta täyttäneiden kustannukset hoitopäivien suhteessa.

3.3 Erikoissairaanhoito

3.3.1 Erikoissairaanhoidon toimintatiedot

Kerätään tiedot somaattisesta ja psykiatrisesta poliklinikka- ja vuodeosastohoidosta. Kunnan omana toimintana tuotetut ja ostopalveluna hankitut palvelut ilmoitetaan erikseen.

Vuoden aikana päättyneet somaattiset hoitajakset raportoidaan yhdessä luokassa. Turku saa tiedon vain oman tuotannon päättyneistä hoitajakoista.

Avohoitokäyntien ja hoitopäivien määritelmänä käytetään Kuntien ja kuntayhtymien toiminta- ja taloustilaston 2012 ohjeistusta kohdassa 260 Erikoissairaanhoito (Suomen Kuntaliitto 2012, 72–73).

3.3.2 Erikoissairaanhoidon kustannukset

Erikoissairaanhoidon kustannukset sisältävät eri ikäryhmien käyttämien erikoissairaanhoidon avo- ja sairaanhoitopalvelujen kustannukset eriteltyinä. Sekä oma tuotanto että ostopalvelut ilmoitetaan nettokustannuksina asiakasmaksut vähennettynä.

Ostopalvelut: ostopalvelujen nettokustannukset ilmoitetaan tilinpäätöksen mukaisesti. Jos kunta saa ikäryhmittäiset kustannukset valmiina, ne ilmoitetaan sellaisinaan. Jos taas käytössä on pelkästään kokonaiskustannus, se jaetaan ilmoitettujen suoritteiden suhteessa ikäryhmille.

Helsinki, Espoo ja Vantaa saavat Helsingin ja Uudenmaan sairaanhoitopiirissä hoidettujen asukkaidensa erikoissairaanhoidon todelliset hinta- ja hoitotiedot ikäryhmittäin suoraan

HUS-Total-tietojärjestelmän kautta hoitotietojen järjestelmästä. Hoidon kustannukset ovat potilaskohtaisia kohdentuen tuotelaskutuksen tai suoritekohtaisen laskutuksen perusteella. Vain muutama prosentti näiden kuntien erikoissairaanhoidon ikäryhmittäisistä kustannus- ja suoritetiedoista perustuu laskennalliseen menetelmään. Turussa, Tampereella ja Oulussa vanhusikäryhmien kustannukset on laskettu toisin. Vanhusikäryhmien käyttämien hoitopäivien määrä on kerrottu keskimääräisellä hoitopäivän hinnalla ja vastaavasti käyntien määrä keskimääräisellä käynnin hinnalla. Kustannusten kaksi eri laskentatapaa voivat aiheuttaa eroja kuntien vanhusikäryhmien erikoissairaanhoidon kustannusten vertailussa.

Tiedot vanhusikäryhmien käyttämisestä erikoissairaanhoidon palveluista ovat samat, kuin Kuntaliiton tuottamassa suurten kaupunkien terveydenhuollon kustannusvertailussa (Suomen Kuntaliitto 2012, 26–27).

Psykiatriset kuntoutuskodit ja asumispalvelut sekä perhehoito jätetään tarkastelun ulkopuolelle.

4 Kotikuntalain ja sosiaalihuoltolain muutosten (1.1.2011) nojalla vuoden aikana muuttaneet vanhustenhuollon asiakkaat ja kustannukset

Kerätään tieto omaan kuntaan sijoitettujen ulkopaikkakuntalaisten vanhusten kustannuksista sekä muihin kuntiin sijoitetuista oman paikkakunnan vanhuksista koituneista kustannuksista. Saadut kustannukset koostuvat muilta kunnilta saaduista kustannuksista, joista on vähennetty valtionosuusmaksu ja mahdollinen laskennallinen arvonalisävero.

Kotikuntalain mukaan toisessa kunnassa hoidettavana olevan asiakkaan toimintatiedot ja kustannukset eivät sisälly kunnan tilastoihin. Kotikuntalain mukaan omassa kunnassa hoidossa olevan asiakkaan toimintatiedot ja kustannukset sisältyvät oman kunnan tilastoihin.

Liite 2. Vanhusväestö vuoden lopussa sekä muutos 2015–2016 ja 2012–2016

Väestö 31.12.2016	HELSINKI	ESPOO	VANTAA	TURKU	TAMPERE	OULU	KUUSIKKO
Yhteensä	635 181	274 583	219 341	187 604	228 274	200 526	1 745 509
0–64-vuotiaat	529 189	235 702	186 517	149 603	185 686	170 789	1 457 486
65–74-vuotiaat	61 173	23 960	20 442	20 832	23 631	17 280	167 318
75–84-vuotiaat	31 611	11 131	9 687	11 696	13 371	9 169	86 665
85 vuotta täyttäneet	13 208	3 790	2 695	5 473	5 586	3 288	34 040
65 vuotta täyttäneet	105 992	38 881	32 824	38 001	42 588	29 737	288 023
75 vuotta täyttäneet	44 819	14 921	12 382	17 169	18 957	12 457	120 705
85 vuotta täyttäneet	13 208	3 790	2 695	5 473	5 586	3 288	34 040
65 vuotta täyttäneet	16,7	14,2	15,0	20,3	18,7	14,8	16,5
75 vuotta täyttäneet	7,1	5,4	5,6	9,2	8,3	6,2	6,9
85 vuotta täyttäneet	2,1	1,4	1,2	2,9	2,4	1,6	2,0
Vanhusväestön muutos 31.12.2012–31.12.2016, N							
65 vuotta täyttäneet	10 612	6 423	5 245	3 481	4 918	9 777	40 456
75 vuotta täyttäneet	3 878	2 914	2 493	1 172	1 900	3 672	16 029
85 vuotta täyttäneet	1 201	871	689	697	891	992	5 341
Vanhusväestön muutos 31.12.2012–31.12.2016, %							
65 vuotta täyttäneet	11,1	19,8	19,0	10,1	13,1	49,0	16,3
75 vuotta täyttäneet	9,5	24,3	25,2	7,3	11,1	41,8	15,3
85 vuotta täyttäneet	10,0	29,8	34,3	14,6	19,0	43,2	18,6
Vanhusväestön muutos 31.12.2015–31.12.2016, N							
65 vuotta täyttäneet	1 928	1 401	1 063	640	1 228	1 134	7 394
75 vuotta täyttäneet	1 620	1 114	830	543	831	729	5 667
85 vuotta täyttäneet	259	226	200	140	182	156	1 163
Vanhusväestön muutos 31.12.2015–31.12.2016, %							
65 vuotta täyttäneet	1,9	3,7	3,3	1,7	3,0	4,0	2,6
75 vuotta täyttäneet	3,8	8,1	7,2	3,3	4,6	6,2	4,9
85 vuotta täyttäneet	2,0	6,3	8,0	2,6	3,4	5,0	3,5
Väestö 31.12.2015							
Yhteensä	628 208	269 802	214 605	185 908	225 118	198 525	1 722 166
0–64-vuotiaat	524 144	232 322	182 844	148 547	183 758	169 922	1 441 537
65–74-vuotiaat	60 865	23 673	20 209	20 735	23 234	16 875	165 591
75–84-vuotiaat	30 250	10 243	9 057	11 293	12 722	8 596	82 161
85 vuotta täyttäneet	12 949	3 564	2 495	5 333	5 404	3 132	32 877
65 vuotta täyttäneet	104 064	37 480	31 761	37 361	41 360	28 603	280 629
75 vuotta täyttäneet	43 199	13 807	11 552	16 626	18 126	11 728	115 038
85 vuotta täyttäneet	12 949	3 564	2 495	5 333	5 404	3 132	32 877
65 vuotta täyttäneet	16,6	13,9	14,8	20,1	18,4	14,4	16,3
75 vuotta täyttäneet	6,9	5,1	5,4	8,9	8,1	5,9	6,7
85 vuotta täyttäneet	2,1	1,3	1,2	2,9	2,4	1,6	1,9
Väestö 31.12.2012							
Yhteensä	603 968	256 824	205 312	180 225	217 421	146 473	1 610 223
0–64-vuotiaat	508 588	224 366	177 733	145 705	179 751	126 513	1 362 656
65–74-vuotiaat	54 439	20 451	17 690	18 523	20 613	11 175	142 891
75–84-vuotiaat	28 934	9 088	7 883	11 221	12 362	6 489	75 977
85 vuotta täyttäneet	12 007	2 919	2 006	4 776	4 695	2 296	28 699
65 vuotta täyttäneet	95 380	32 458	27 579	34 520	37 670	19 960	247 567
75 vuotta täyttäneet	40 941	12 007	9 889	15 997	17 057	8 785	104 676
85 vuotta täyttäneet	12 007	2 919	2 006	4 776	4 695	2 296	28 699
65 vuotta täyttäneet	15,8	12,6	13,4	19,2	17,3	13,6	15,4
75 vuotta täyttäneet	6,8	4,7	4,8	8,9	7,8	6,0	6,5
85 vuotta täyttäneet	2,0	1,1	1,0	2,7	2,2	1,6	1,8

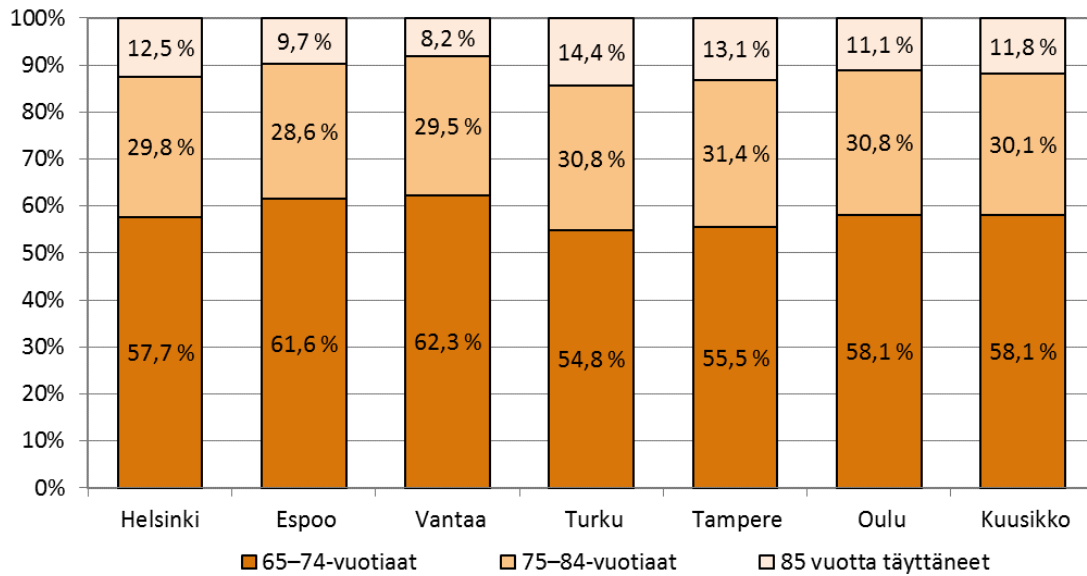

Kuvio 1. 65–74-vuotiaiden, 75–84-vuotiaiden ja 85 vuotta täyttäneiden %-osuus 65 vuotta täyttäneistä 31.12.2016

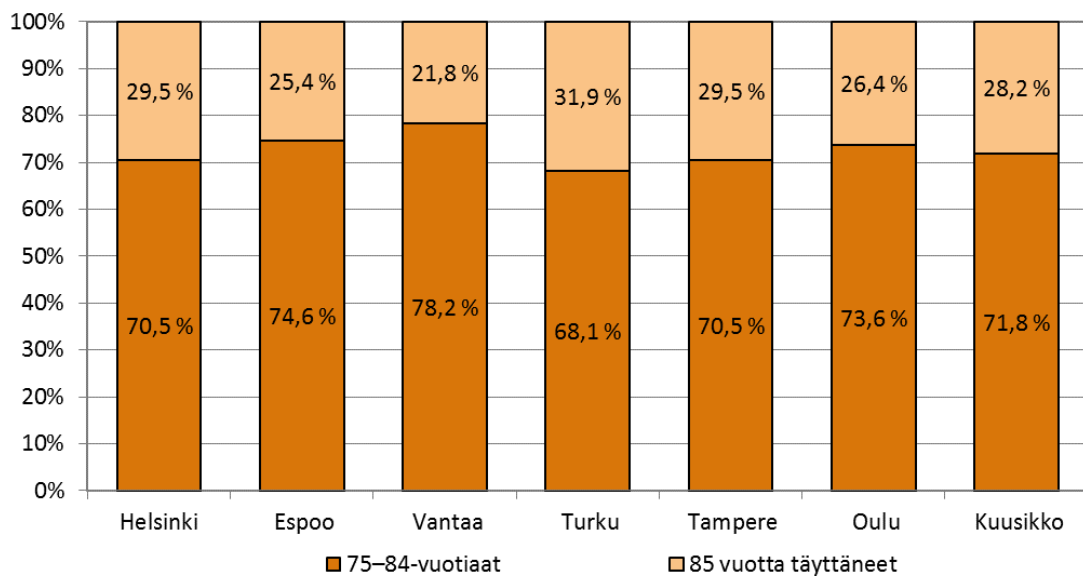

Kuvio 2. 75–84-vuotiaiden ja 85 vuotta täyttäneiden %-osuus 75 vuotta täyttäneistä 31.12.2016

Liite 3. Kuntien perustiedot vanhusten sosiaali- ja terveystalvveluista 2016

Sosiaalipalvelut ja terveyskeskussairaala

UUODEN 2016 TIEDOT	HELSINKI	ESPOO	VANTAA	TURKU	TAMPERE	OULU	KUUSIKKO	HUOMAUTUKSET
VÄESTÖTIEDOT								
Koko väestö 31.12.	635 181	274 583	219 341	187 604	228 274	200 526	1 745 509	Kunnan antamat tiedot
0–64-vuotiaat	529 189	235 702	186 517	149 603	185 686	170 789	1 457 486	Puuttuvan tiedon merkitseminen
65–74-vuotiaat	61 173	23 960	20 442	20 832	23 631	17 280	167 318	- = kunnalla ei käytössä kyseistä palvelua
75–84-vuotiaat	31 611	11 131	9 687	11 696	13 371	9 169	86 665	.. = tietoa ei ole saatu tai sitä ei voi eritellä
85 vuotta täyttäneet	13 208	3 790	2 695	5 473	5 586	3 288	34 040	. = muu syy puuttumiselle
								0 = ei asiakkaita / kustannuksia tai luvut pyöristyvät nolnaan
65 vuotta täyttäneet	105 992	38 881	32 824	38 001	42 588	29 737	288 023	
75 vuotta täyttäneet	44 819	14 921	12 382	17 169	18 957	12 457	120 705	
85 vuotta täyttäneet	13 208	3 790	2 695	5 473	5 586	3 288	34 040	
KOTIHOITO								
KOTIHOIDON ASIAKKAAT JOULUKUUSSA								
Säännöllisen kotihoidon asiakkaat joulukuussa yhteensä	7 163	1 518	1 312	3 090	2 879	2 373	18 335	
Yli 65-v. asiakkaat	6 669	1 384	1 187	2 884	2 713	2 166	17 003	
Yli 75-v. asiakkaat	5 586	1 144	993	2 493	2 245	1 848	14 309	
(Alle 65-vuotiaat)	494	134	125	206	166	207	1 332	
65–74-vuotiaat	1 083	240	194	391	468	318	2 694	
75–84-vuotiaat	2 480	538	529	999	1 029	857	6 432	
85 vuotta täyttäneet	3 106	606	464	1 494	1 216	991	7 877	
Säännöllisen kotihoidon asiakkaat ikäryhmittäin joulukuussa, %	100,0	100,0	100,0	100,0	100,0	100,0	100,0	
Yli 65-v. asiakkaat	93,1	91,2	90,5	93,3	94,2	91,3	92,7	
Yli 75-v. asiakkaat	78,0	75,4	75,7	80,7	78,0	77,9	78,0	
(Alle 65-vuotiaat)	6,9	8,8	9,5	6,7	5,8	8,7	7,3	
65–74-vuotiaat	15,1	15,8	14,8	12,7	16,3	13,4	14,7	
75–84-vuotiaat	34,6	35,4	40,3	32,3	35,7	36,1	35,1	
85 vuotta täyttäneet	43,4	39,9	35,4	48,3	42,2	41,8	43,0	
Säännöllisen kotihoidon asiakkaat intensiivisyysryhmissä joulukuussa	7 090	1 604	0	3 272	2 879	2 373	17 218	
Yli 80 h/kk kotihoitoa saavat	122	45	..	32	29	56	284	
41–80 h/kk kotihoitoa saavat	774	123	..	333	281	276	1 787	
21–40 h/kk kotihoitoa saavat	1 501	390	..	779	527	648	3 845	
11–20 h/kk kotihoitoa saavat	1 389	323	..	693	518	609	3 532	
Enintään 10 h/kk kotihoitoa saavat	3 304	723	..	1 435	1 524	784	7 770	
Tilapäiset asiakkaat	2 000	696	..	0	170	522	3 388	
Säännöllisen kotihoidon asiakkaat intensiivisyysryhmissä joulukuussa, %	100,0	100,0	0,0	100,0	100,0	100,0	100,0	
Yli 80 h/kk kotihoitoa saavat	1,7	2,8	0,0	1,0	1,0	2,4	1,6	
41–80 h/kk kotihoitoa saavat	10,9	7,7	0,0	10,2	9,8	11,6	10,4	
21–40 h/kk kotihoitoa saavat	21,2	24,3	0,0	23,8	18,3	27,3	22,3	
11–20 h/kk kotihoitoa saavat	19,6	20,1	0,0	21,2	18,0	25,7	20,5	
Enintään 10 h/kk kotihoitoa saavat	46,6	45,1	0,0	43,9	52,9	33,0	45,1	

UUDEEN 2016 TIEDOT	HELSINKI	ESPOO	VANTAA	TURKU	TAMPERE	OULU	KUUSIKKO	HUOMAUTUKSET
KOTIHOITO								
KOTIHOIDON ASIAKKAAT JOULUKUUSSA								
Säännöllisen kotihoidon yli 65-v. asiakkaat intensiivisyysryhmissä joulukuussa (laskennallinen)	6 669	1 384	0	2 884	2 713	2 166	15 816	
Yli 80 h/kk kotihoitoa saavat	115	39	0	28	27	51	260	
41–80 h/kk kotihoitoa saavat	728	106	0	294	265	252	1 644	
21–40 h/kk kotihoitoa saavat	1 412	337	0	687	497	591	3 523	
11–20 h/kk kotihoitoa saavat	1 307	279	0	611	488	556	3 240	
Enintään 10 h/kk kotihoitoa saavat	3 108	624	0	1 265	1 436	716	7 148	
Säännöllisen kotihoidon alle 65-v. asiakkaat	481	142	0	213	167	207	1 210	
Yli 80 h/kk kotihoitoa saavat	12	15	..	5	1	10	43	
41–80 h/kk kotihoitoa saavat	28	12	..	10	5	16	71	
21–40 h/kk kotihoitoa saavat	64	24	..	26	13	34	161	
11–20 h/kk kotihoitoa saavat	83	17	..	40	23	54	217	
Enintään 10 h/kk kotihoitoa saavat	294	74	..	132	125	93	718	
Tilapäiset asiakkaat	..	82	..	0	13	124	219	
Säännöllisen kotihoidon 65–74-v. asiakkaat	1 066	263	0	416	460	319	2 524	
Yli 80 h/kk kotihoitoa saavat	24	12	..	6	2	9	53	
41–80 h/kk kotihoitoa saavat	77	18	..	25	32	30	182	
21–40 h/kk kotihoitoa saavat	185	63	..	68	61	55	432	
11–20 h/kk kotihoitoa saavat	203	51	..	76	73	97	500	
Enintään 10 h/kk kotihoitoa saavat	577	119	..	241	292	128	1 357	
Tilapäiset asiakkaat	..	156	..	0	35	101	292	
Säännöllisen kotihoidon 75–84-v. asiakkaat	2 461	589	0	1 067	1 026	851	5 994	
Yli 80 h/kk kotihoitoa saavat	33	10	..	5	7	19	74	
41–80 h/kk kotihoitoa saavat	240	35	..	93	81	99	548	
21–40 h/kk kotihoitoa saavat	470	156	..	254	171	221	1 272	
11–20 h/kk kotihoitoa saavat	485	106	..	232	199	238	1 260	
Enintään 10 h/kk kotihoitoa saavat	1 233	282	..	483	568	274	2 840	
Tilapäiset asiakkaat	..	250	..	0	61	168	479	
Säännöllisen kotihoidon yli 85-v. asiakkaat	3 082	618	0	1 576	1 226	996	7 498	
Yli 80 h/kk kotihoitoa saavat	53	9	..	16	19	18	115	
41–80 h/kk kotihoitoa saavat	429	58	..	205	163	131	986	
21–40 h/kk kotihoitoa saavat	782	147	..	431	282	338	1 980	
11–20 h/kk kotihoitoa saavat	618	149	..	345	223	220	1 555	
Enintään 10 h/kk kotihoitoa saavat	1 200	255	..	579	539	289	2 862	
Tilapäiset asiakkaat	..	210	..	0	61	129	400	

UUDEEN 2016 TIEDOT	HELSINKI	ESPOO	VANTAA	TURKU	TAMPERE	OULU	KUUSIKKO	HUOMAUTUKSET
KOTIHOITO								
KOTIHOIDON ASIAKKAAT UUDEEN AIKANA								
Kotihoidon säännölliset ja tilapäiset asiakkaat vuoden aikana yhteensä	18 574	4 894	4 047	5 395	6 029	4 006	42 945	Espoo: asiakkaan ikä käyntihetkeltä, joten sama asiakas useammassa ikäryhmässä, tässä asiakas hetu kertaalleen
Yli 65-v. asiakkaat	16 150	4 278	3 362	4 873	5 464	3 542	37 669	
Yli 75-v. asiakkaat	12 929	3 181	2 528	4 012	4 431	2 956	30 037	
(Alle 65-vuotiaat)	2 424	616	685	522	565	464	5 276	
65–74-vuotiaat	3 221	1 097	834	861	1 033	586	7 632	
75–84-vuotiaat	6 108	1 734	1 436	1 799	2 065	1 406	14 548	
85 vuotta täyttäneet	6 821	1 447	1 092	2 213	2 366	1 550	15 489	
Pelkkiä kotihoidon säännöllisiä tukipalveluja saaneet asiakkaat vuoden aikana yhteensä								
Yli 65-v. asiakkaat	1 369	181	688	576	1 535	1 123	5 472	
Yli 75-v. asiakkaat	1 028	152	560	479	1 219	894	4 332	
(Alle 65-vuotiaat)	344	17	78	25	190	134	788	
65–74-vuotiaat	341	29	128	97	316	229	1 140	
75–84-vuotiaat	534	59	272	205	616	501	2 187	
85 vuotta täyttäneet	494	93	288	274	603	393	2 145	
Pelkkiä säännöllisiä tukipalveluja saaneet 65-v. asiakkaat 65-v. asiakkaista,	8,5	4,2	20,5	11,8	28,1	31,7	14,5	
Pelkkiä säännöllisiä tukipalveluja saaneet 75-v. asiakkaat 75-v. asiakkaista,	8,0	4,8	22,2	11,9	27,5	30,2	14,4	
KOTIHOIDON SUORITTEET UUDEEN AIKANA								
Kotihoidon käynnit yhteensä	2 936 847	644 035	409 477	1 413 851	1 319 698	1 340 159	8 064 067	
Kotihoidon käynnit yli 65-v.	2 774 707	593 677	375 176	1 351 299	1 271 294	1 226 172	7 592 325	
Kotihoidon käynnit yli 75-v.	2 399 903	494 482	324 795	1 211 347	1 105 601	1 051 698	6 587 826	
(Alle 65-vuotiaat)	162 140	50 358	34 301	62 552	48 404	113 987	471 742	
65–74-vuotiaat	374 804	99 195	50 381	139 952	165 693	174 474	1 004 499	
75–84-vuotiaat	914 070	220 467	156 041	431 875	432 956	454 899	2 610 308	
85 vuotta täyttäneet	1 485 833	274 015	168 754	779 472	672 645	596 799	3 977 518	
Yli 65-v. kotihoidon käyntien osuus kotihoidon käynneistä, %	94,5	92,2	91,6	95,6	96,3	91,5	94,2	
Yli 75-v. kotihoidon käyntien osuus kotihoidon käynneistä, %	81,7	76,8	79,3	85,7	83,8	78,5	81,7	
Kaikki käynnit kuukautta kohti								
Yli 65-v. käynnit kuukautta kohti	231 226	49 473	31 265	112 608	105 941	102 181	632 694	
Yli 75-v. käynnit kuukautta kohti	199 992	41 207	27 066	100 946	92 133	87 642	548 985	
Yli 65-v. käyntien määrä / kotihoidon koko vuoden yli 65-v. asiakkaat	172	139	112	277	233	346	202	
Yli 75-v. käyntien määrä / kotihoidon koko vuoden yli 75-v. asiakkaat	186	155	128	302	250	356	219	
Yli 65-v. käyntien määrä / kuukausi / kotihoidon koko vuoden yli 65-v. asiakkaat	14	12	9	23	19	29	17	
Yli 75-v. käyntien määrä / kuukausi / kotihoidon koko vuoden yli 75-v. asiakkaat	15	13	11	25	21	30	18	

UUDEEN 2016 TIEDOT	HELSINKI	ESPOO	VANTAA	TURKU	TAMPERE	OULU	KUUSIKKO	HUOMAUTUKSET
KOTIHOITO								
KOTIHOIDON SUORITTEET UUDEEN AIKANA								
Kotihoidon oman toiminnan käynnit	2 825 675	572 792	356 285	1 368 166	1 077 453	676 475	6 876 846	Turku: Toteutuneista
Yli 65-v. käynnit	2 664 630	543 676	330 345	1 307 959	1 031 912	618 505	6 497 027	
Yli 75-v. käynnit	2 299 070	464 970	285 680	1 172 409	896 943	530 198	5 649 270	
(Alle 65-vuotiaat)	161 045	29 116	25 940	60 207	45 541	57 970	379 819	
65–74-vuotiaat	365 560	78 706	44 665	135 550	134 969	88 307	847 757	
75–84-vuotiaat	885 300	207 138	135 290	421 980	357 841	229 507	2 237 056	
85 vuotta täyttäneet	1 413 770	257 832	150 390	750 429	539 102	300 691	3 412 214	
Kotihoidon ostopalvelukäynnit								
Kotihoidon ostopalvelukäynnit	111 172	71 243	53 192	45 685	242 245	663 684	1 187 221	Turku: Vuoden 2016 tiedot toteutuneista
Yli 65-v. käynnit	110 077	50 001	44 831	43 340	239 382	607 667	1 095 298	
Yli 75-v. käynnit	100 833	29 512	39 115	38 938	208 658	521 500	938 556	
(Alle 65-vuotiaat)	1 095	21 242	8 361	2 345	2 863	56 017	91 923	
65–74-vuotiaat	9 244	20 489	5 716	4 402	30 724	86 167	156 742	
75–84-vuotiaat	28 770	13 329	20 751	9 895	75 115	225 392	373 252	
85 vuotta täyttäneet	72 063	16 183	18 364	29 043	133 543	296 108	565 304	
KUSTANNUKSET UUDEEN AIKANA KOTIHOIDOSTA								
Kotihoidon nettokustannukset (perus- ja tukipalvelut) yhteensä, €	125 106 359		12 341 363	34 337 853	38 464 365	25 761 788	236 011 728	Turku: Omasta toiminnasta ja ostopalveluista perityt asiakasmaksut 4981447 € + 1541142 € vuonna 2015
Kotihoidon bruttokustannukset (perus- ja tukipalvelut) yhteensä, €	125 106 359	28 025 041	16 116 241	40 698 517	45 387 365	30 912 727	286 246 250	
Joista oman toiminnan kustannukset, €	118 363 793	24 495 625	14 665 351	38 909 054	36 199 470	22 189 853	254 823 146	
Joista ostopalvelujen kustannukset, €	6 742 566	3 529 416	1 450 890	1 789 463	9 187 895	8 722 874	31 423 104	
Oman toiminnan kustannusten osuus kustannuksista, %	94,6	87,4	91,0	95,6	79,8	71,8	89,0	
Ostopalvelujen kustannusten osuus kustannuksista, %	5,4	12,6	9,0	4,4	20,2	28,2	11,0	
Kotihoidon yli 65-v. kustannukset (perus- ja tukipalvelut), €	118 293 985	25 727 547	14 820 444	38 894 431	43 748 724	28 274 947	269 760 078	
Joista oman toiminnan kustannukset,	111 617 831	23 250 470	13 597 613	37 196 836	34 669 417	20 288 311	240 620 478	
Joista ostopalvelujen kustannukset, €	6 676 154	2 477 076	1 222 831	1 697 595	9 079 307	7 986 636	29 139 600	
Yli 65-v. osuus kustannuksista, %	94,6	91,8	92,0	95,6	96,4	91,5	94,2	
Kotihoidon yli 75-v. kustannukset (perus- ja tukipalvelut), €	102 420 512	21 346 624	12 826 037	34 867 124	38 048 832	24 245 782	233 754 912	
Joista oman toiminnan kustannukset,	96 305 005	19 884 584	11 759 118	33 341 952	30 134 828	17 391 649	208 817 137	
Joista ostopalvelujen kustannukset, €	6 115 507	1 462 040	1 066 919	1 525 172	7 914 004	6 854 134	24 937 776	
Yli 75-v. osuus kustannuksista, %	81,9	76,2	79,6	85,7	83,8	78,4	81,7	
Kotihoidon oman käynnin kustannus, €	42	41	37	27	32	28	35,6	Turku: Vuoden 2016 käytetyt palvelusetelit
Kotihoidon ostopalvelukäynnin kustannus,	22	48	22	21	31	12	20,1	Turku: Käyntihinta ei todellinen. Käynnit suunniteltuja ei tot.

UUDEEN 2016 TIEDOT	HELSINKI	ESPOO	VANTAA	TURKU	TAMPERE	OULU	KUUSIKKO	HUOMAUTUKSET
KOTIHOITO								
KUSTANNUKSET VUODEN AIKANA KOTIHOIDOSTA								
Oman toiminnan kotihoidon peruspalvelujen kustannukset, €	118 363 793	23 417 513	13 339 220	36 492 893	34 259 471	18 978 033	244 850 922	Helsinki: Helsinki: ei sisällä kotihoidon virtuaalihuollon kustannuksia 975 899 e
Yli 65-v. kustannukset, €	111 617 831	22 227 160	12 368 033	34 887 000	32 811 417	17 351 725	231 263 166	
Yli 75-v. kustannukset, €	96 305 005	19 009 415	10 695 787	31 271 495	28 519 845	14 874 334	200 675 881	
Omasta toiminnasta perityt peruspalvelujen asiakasmaksut, €	0	2 817 610	2 093 555	0	4 656 000	..	9 567 165	Oulu: Omien ja ostopalvelujen asiakasmaksuja ei saada eriteltyä
Ostopalvelujen kotihoidon peruspalvelujen kustannukset, €	2 494 136	3 411 593	1 183 209	977 560	7 588 287	8 183 939	23 838 724	
Yli 65-v. kustannukset, €	2 469 570	2 394 383	997 226	927 374	7 498 604	7 493 189	21 780 346	
Yli 75-v. kustannukset, €	2 262 181	1 413 233	870 079	833 181	6 536 179	6 430 657	18 345 510	
Ostopalveluista perityt peruspalvelujen asiakasmaksut, €	0	..	89 518	0	954 000	..	1 043 518	Oulu: Omat ja ostot yhteensä 3 150 111 €
Oman toiminnan kotipalvelun tukipalvelujen kustannukset, €	0	1 078 113	1 326 131	2 416 161	1 939 999	3 211 820	9 972 223	
Yli 65-v. kustannukset, €	0	1 023 310	1 229 580	2 309 836	1 858 001	2 936 586	9 357 312	
Yli 75-v. kustannukset, €	0	875 169	1 063 332	2 070 457	1 614 983	2 517 315	8 141 256	
Omasta toiminnasta perityt tukipalvelujen asiakasmaksut, €	0	1 005 925	1 219 161	0	1 382 870	2 000 828	5 608 784	
Ostopalvelujen kotipalvelun tukipalvelujen kustannukset, €	4 248 430	117 823	267 681	811 903	1 599 608	538 935	7 584 380	
Yli 65-v. kustannukset, €	4 206 585	82 693	225 605	770 221	1 580 703	493 447	7 359 254	
Yli 75-v. kustannukset, €	3 853 326	48 808	196 841	691 991	1 377 824	423 477	6 592 265	
Ostopalveluista perityt tukipalvelujen asiakasmaksut, €	0	..	462 162	0	884 130	0	1 346 292	
PALVELUSETELIASIAKKAAT KOTIHOIDOSSA 31.12.								
Palveluseteliasiakkaat 31.12. yhteensä	176	90	0	339	0	908	1 513	Tampere : Kotihoidon palveluseteli loppui 1.2.2015. Oulu: sisältyvät kaikkiin kotihoidon asiakkaisiin
Yli 65-v. asiakkaat	174	86	0	324	0	870	1 454	Turku: Tiedot suunnitelluista
Yli 75-v. asiakkaat	162	76	0	282	0	758	1 278	
(Alle 65-vuotiaat)	2	4	-	15	-	38	59	
65-74-vuotiaat	12	10	-	42	-	112	176	
75-84-vuotiaat	46	30	-	110	-	362	548	
85 vuotta täyttäneet	116	46	-	172	-	396	730	
PALVELUSETELISUORITTEET KOTIHOIDOSSA								
Palvelusetelikäynnit yhteensä	34 503	11 545	0	42 242	0	448 722	537 012	Tampere : Kotihoidon palveluseteli loppui 1.2.2015. Oulu: sisältyvät kotihoidon ostopalvelusuoritteisiin
Yli 65-v. asiakkaat	34 416	11 326	0	41 301	0	410 848	497 891	
Yli 75-v. asiakkaat	31 497	10 158	0	37 643	0	352 590	431 888	Turku: Tiedot toteutuneista (Psop)
(Alle 65-vuotiaat)	87	219	-	941	-	37 874	39 121	
65-74-vuotiaat	2 919	1 168	-	3 658	-	58 258	66 003	
75-84-vuotiaat	7 004	3 187	-	9 601	-	152 389	172 181	
85 vuotta täyttäneet	24 493	6 971	-	28 042	-	200 201	259 707	

UUDEEN 2016 TIEDOT	HELSINKI	ESPOO	VANTAA	TURKU	TAMPERE	OULU	KUUSIKKO	HUOMAUTUKSET
KOTIHOITO								
PALVELUSETELIKUSTANNUKSET VUODEN AIKANA KOTIHOIDOSTA								
Palvelusetelikustannukset yhteensä, €	0	170 902	-	890 400	-	4 336 102	5 397 404	Helsinki: siivouksen palveluseteli
OSAVUOROKAUTINEN HOITO								
VANHUSTEN PÄIVÄTOIMINNAN SUORITTEET VUODEN AIKANA								
Päivätoiminnan hoitopäivät yhteensä	88 185	14 374	24 587	10 297	31 123	14 722	183 288	
Yli 65-v. hoitopäivät	88 185	14 300	23 853	10 099	30 812	14 112	181 361	
Yli 75-v. hoitopäivät	76 195	11 683	19 776	9 022	27 077	11 472	155 225	
(Alle 65-vuotiaat)	-	74	734	198	311	610	1 927	
65-74-vuotiaat	11 990	2 617	4 077	1 077	3 735	2 640	26 136	
75-84-vuotiaat	36 520	6 964	12 431	5 101	11 360	6 322	78 698	
85 vuotta täyttäneet	39 675	4 719	7 345	3 921	15 717	5 150	76 527	
KUSTANNUKSET VUODEN AIKANA VANHUSTEN PÄIVÄTOIMINNASTA								
Päivätoiminnan kustannukset yhteensä, €	9 118 883	.	1 520 795	1 261 060	2 322 562	1 056 006	15 279 306	
Päivätoiminnan kustannukset yhteensä, €	11 530 438	2 081 343	1 999 049	1 261 060	2 908 562	1 599 226	21 379 678	
Yli 65-v. kustannukset, €	11 530 438	2 070 628	1 939 371	1 236 810	2 879 498	1 532 963	21 189 708	
Yli 75-v. kustannukset, €	9 962 712	1 691 689	1 607 890	1 104 966	2 530 448	1 246 184	18 143 889	
€/ hoitopäivä	131	145	81	122	93	109	116,6	
€/ yli 65-v. hoitopäivä	131	145	81	122	93	109	116,8	
€/ yli 75-v. hoitopäivä	131	145	81	122	93	109	116,9	
Oman toiminnan kustannukset, €	8 233 316	1 558 650	1 557 598	745 356	1 202 676	1 007 020	14 304 617	
Oman toiminnan kustannukset, €	1 119 869	220 040	239 127	0	162 000	246 331	1 987 367	
Oman toiminnan kustannukset, €	2 177 253	302 653	202 324	515 704	1 543 886	345 875	5 087 695	
Oman toiminnan kustannukset, €	171 817	.	0	0	262 000	50 558	484 375	
Oman toiminnan osuus kustannuksista, %	71,4	74,9	77,9	59,1	41,3	63,0	66,9	
Ostopalvelujen osuus kustannuksista, %	18,9	14,5	10,1	40,9	53,1	21,6	23,8	
PÄIVÄSAIRAAZHOIDON HOITOPAIKAT 31.12.								
Vanhusten päiväsairanhoidon hoitopaikat								
31.12. yhteensä	0	0	23	0	-	-	23	
PÄIVÄSAIRAAZHOIDON POTILAAT 31.12.								
Hoidon piirissä olleet potilaat 31.12. yhteensä	0	22	36	97	0	0	155	Vantaa: Vantaa: 2016 päiväsairanhoidon potilaat joulukuun aik
Yli 65-v. potilaat	0	22	34	96	0	0	152	
Yli 75-v. potilaat	0	18	22	85	0	0	125	
(Alle 65-vuotiaat)	0	0	2	1	-	-	3	Turku: Korjattu vuosi 2015
65-74-vuotiaat	0	4	12	11	-	-	27	
75-84-vuotiaat	0	13	12	28	-	-	53	
85 vuotta täyttäneet	0	5	10	57	-	-	72	
PÄIVÄSAIRAAZHOIDON SUORITTEET VUODEN AIKANA								
Päiväsairanhoidon hoitopäivät yhteensä	0	2 123	2 909	3 537	0	0	8 569	
Yli 65-v. hoitopäivät	0	2 073	2 730	3 523	0	0	8 326	
Yli 75-v. hoitopäivät	0	1 696	1 853	3 179	0	0	6 728	
(Alle 65-vuotiaat)	0	50	179	14	-	-	243	
65-74-vuotiaat	0	377	877	344	-	-	1 598	
75-84-vuotiaat	0	1 166	1 244	1 218	-	-	3 628	
85 vuotta täyttäneet	0	530	609	1 961	-	-	3 100	

UUDEEN 2016 TIEDOT	HELSINKI	ESPOO	VANTAA	TURKU	TAMPERE	OULU	KUUSIKKO	HUOMAUTUKSET
OSAVUOROKAUTINEN HOITO								
KUSTANNUKSET VUODEN AIKANA PÄIVÄSAIRAAHOIDOSTA								
Kustannukset yhteensä, €	0	816 548	396 853	659 635	0	0	1 873 036	
Yli 65-v. kustannukset, €	0	797 317	372 433	657 024	0	0	1 826 775	
Yli 75-v. kustannukset, €	0	652 316	252 791	592 870	0	0	1 497 976	
€ / hoitopäivä	0	385	136	186	0	0	218,6	
€ / yli 65-v. hoitopäivä	0	385	136	186	0	0	219,4	
€ / yli 75-v. hoitopäivä	0	385	136	186	0	0	222,6	
Oman toiminnan kustannukset, €	0	816 548	396 853	659 635	-	0	1 873 036	
Ostopalvelujen kustannukset, €	0	-	-	0	-	0	0	
Oman toiminnan osuus kustannuksista, %	0,0	100,0	100,0	100,0	0,0	0,0	100,0	
Ostopalvelujen osuus kustannuksista, %	0,0	0,0	0,0	0,0	0,0	0,0	0,0	
OMAISHOIDON TUKI								
OMAISHOIDON TUEN ASIAKKAAT 31.12.								
Omaishoidon tuen asiakkaat 31.12.	3 320	576	877	767	648	819	7 007	Tampere : 551 alle 65-vuotiaasta omaishoidon tuensaajaa.
Yli 65-v. asiakkaat	1 724	498	484	767	648	815	4 936	
Yli 75-v. asiakkaat	1 254	328	341	538	446	573	3 480	
(Alle 65-vuotiaat)	1 596	78	393	0	0	4	2 071	
65–74-vuotiaat	470	170	143	229	202	242	1 456	
75–84-vuotiaat	778	218	247	338	299	360	2 240	
85 vuotta täyttäneet	476	110	94	200	147	213	1 240	
OMAISHOIDON TUEN ASIAKKAAT VUODEN AIKANA								
Omaishoidon tuen asiakkaat vuoden aikana yhteensä	3 958	742	1 089	1 018	817	1 076	8 700	Tampere : 605 alle 65-vuotiaasta omaishoidon tuensaajaa.
Yli 65-v. asiakkaat	2 184	654	647	1 018	817	1 070	6 390	
Yli 75-v. asiakkaat	1 623	438	470	740	577	778	4 626	
(Alle 65-vuotiaat)	1 774	88	442	0	0	6	2 310	
65–74-vuotiaat	561	216	177	278	240	292	1 764	
75–84-vuotiaat	968	282	326	441	368	481	2 866	
85 vuotta täyttäneet	655	156	144	299	209	297	1 760	
Tukea vuoden aikana vain palveluina saaneet asiakkaat (eivät sisälly yhteissummaan)	-	-	-	0	-	0	0	
Omaishoidon tuen 65 vuotta täyttäneet asiakkaat vuoden aikana eri korvausluokissa	2 302	654	1 467	1 084	977	1 143	7 627	Vantaa: Vantaan lukuihin sisältyy kaikenikäiset asiakkaat. Oulu: Vantaa: Asiakas voi olla useassa luokassa, siksi eroaa vuoden a
I	1 003	432	1 111	770	565	829	4 710	Oulu: 1. asiakasryhmä
II	846	195	346	305	262	314	2 268	
III	380	27	10	0	110	-	527	
IV	73	-	-	9	40	-	122	Oulu: korotettu
V	-	-	-	0	0	0	0	
VI	-	-	-	0	0	0	0	

UUDEEN 2016 TIEDOT	HELSINKI	ESPOO	VANTAA	TURKU	TAMPERE	OULU	KUUSIKKO	HUOMAUTUKSET
OMAISHOIDON TUKI								
Omaishoidon tuen 65 vuotta täyttäneet asiakkaat vuoden aikana eri korvausluokissa,	100,0	100,0	100,0	100,0	100,0	100,0	100,0	
I	43,6	66,1	75,7	71,0	57,8	72,5	61,8	
II	36,8	29,8	23,6	28,1	26,8	27,5	29,7	
III	16,5	4,1	0,7	0,0	11,3	0,0	6,9	
IV	3,2	0,0	0,0	0,8	4,1	0,0	1,6	
V	0,0	0,0	0,0	0,0	0,0	0,0	0,0	
VI	0,0	0,0	0,0	0,0	0,0	0,0	0,0	
OMAISHOIDON TUEN KORVAUSLUOKAT								
I, €	387	462	387	387	387	387		
II, €	548	775	775	735	600	890		
III, €	810	1 668	1 345	868	900	0		
IV, €	1 613	-	-	1 469	1 400	1 551		
V, €	-	-	-	0	0	0		
VI, €	-	-	-	0	0	0		
KUSTANNUKSET VUODEN AIKANA OMAISHOIDON TUESTA								
Kustannukset yhteensä, €	29 295 148	5 956 840	6 072 412	6 537 631	6 359 186	6 147 830	60 369 047	Tampere: Omaishoidon kaikki kustannukset vuonna
Yli 65-v. omaishoidon kustannukset, €	16 164 882	5 250 369	3 607 760	6 537 631	6 359 186	6 113 548	44 033 376	2016 yhteensä 11 156 467 euroa.
Yli 75-v. omaishoidon kustannukset, €	12 012 639	3 516 302	2 620 784	4 752 305	4 491 126	4 445 178	31 838 335	
€/ kaikki asiakkaat	7 402	8 028	5 576	6 422	7 784	5 714	6 939	
€/ yli 65-v. asiakas	7 402	8 028	5 576	6 422	7 784	5 714	6 891	
€/ yli 75-v. asiakas	7 402	8 028	5 576	6 422	7 784	5 714	6 882	
€/ kuukausi / kaikki asiakkaat	617	669	465	535	649	476	578	
€/ kuukausi / yli 65-v. asiakas	617	669	465	535	649	476	574	
€/ kuukausi / yli 75-v. asiakas	617	669	465	535	649	476	574	
Omaishoidon tuen hoitopalkkiot, €								
Omaishoidon tuen hoitopalkkiot, €	20 565 090	4 089 256	4 420 220	5 254 070	4 918 810	4 944 867	44 192 313	Tampere: Omaishoidon kaikki hoitopalkkiot vuonna
Yli 65-v. omaishoidon tuen hoitopalkkiot, €	11 347 690	3 604 277	2 626 155	5 254 070	4 918 810	4 917 293	32 668 294	2016 yhteensä 8 629 492 euroa.
Yli 75-v. omaishoidon tuen hoitopalkkiot, €	8 432 830	2 413 873	1 907 717	3 819 265	3 473 872	3 575 378	23 622 935	
Omaishoidon tuen hoitopalkkioiden osuus kokonaiskustannuksista, %	70,2	68,6	72,8	80,4	77,3	80,4	73,2	
Yli 65-v. omaishoidon tuen hoitopalkkio / kk, €	433	459	338	430	502	383	426	
Yli 75-v. omaishoidon tuen hoitopalkkio / kk, €	433	459	338	430	502	383	426	
KUSTANNUKSET ENNALTAEHKÄISEVISTÄ PALVELUISTA VUODEN AIKANA								
Kustannukset yhteensä, €	8 233 316	4 516 203	1 667 671	2 981 407	4 327 343	2 497 746	24 223 686	
Yli 65-v. kustannukset, €	8 233 316	4 516 203	1 521 468	2 981 407	4 327 343	2 497 746	24 077 483	
Yli 75-v. kustannukset, €	0	0	0	0	0	
Vanhuspalvelujen tuotantoon annettavat avustukset (ei sisällä yleisavustuksia), €	0	.	..	516 237	306 250	0	822 487	

UUDEEN 2016 TIEDOT	HELSINKI	ESPOO	VANTAA	TURKU	TAMPERE	OULU	KUUSIKKO	HUOMAUTUKSET
PALVELUASUMISEN KOKONAISUUS KESKIRASKAASSA JA TEHOSTETUSSA PALVELUASUMISESSA								
PALVELUASUMISEN ASUKKAAT 31.12.								
Palveluasumisen asukkaat 31.12. yhteensä	3 073	1 333	1 347	1 133	1 607	933	9 426	
Asukkaat keskiraskas	0	80	284	0	171	0	535	
Asukkaat tehostettu	3 073	1 253	1 063	1 133	1 436	933	8 891	
Asukkaat tehostetun lyhytaikaishoito	208	64	58	89	25	19	463	
Asukkaat keskiraskas, %	0,0	6,0	21,1	0,0	10,6	0,0	5,7	
Asukkaat tehostettu, %	100,0	94,0	78,9	100,0	89,4	100,0	94,3	
Asukkaat tehostetun lyhytaikaishoito, %	6,8	4,8	4,3	7,9	1,6	2,0	4,9	
Yli 65-v. asukkaat 31.12.	3 040	1 299	1 284	1 120	1 551	917	9 211	
Yli 65-v. asukkaat keskiraskas	0	79	255	0	167	0	501	
Yli 65-v. asukkaat tehostettu	3 040	1 220	1 029	1 120	1 384	917	8 710	
Yli 65-v. asukkaat kaikista asukkaista, %	98,9	97,4	95,3	98,9	96,5	98,3	97,7	
Yli 65-v. asukkaat keskiraskas, %	0,0	6,1	19,9	0,0	10,8	0,0	5,4	
Yli 65-v. asukkaat tehostettu, %	100,0	93,9	80,1	100,0	89,2	100,0	94,6	
Yli 75-v. asukkaat 31.12.	2 671	1 131	1 024	994	1 349	845	8 014	
Yli 75-v. asukkaat keskiraskas	0	67	184	0	143	0	394	
Yli 75-v. asukkaat tehostettu	2 671	1 064	840	994	1 206	845	7 620	
Yli 75-v. asukkaat kaikista asukkaista, %	86,9	84,8	76,0	87,7	83,9	90,6	85,0	
Yli 75-v. asukkaat keskiraskas, %	0,0	5,9	18,0	0,0	10,6	0,0	4,9	
Yli 75-v. asukkaat tehostettu, %	100,0	94,1	82,0	100,0	89,4	100,0	95,1	
PALVELUASUMISEN ASUMISVUOROKAUDET VUODEN AIKANA								
Palveluasumisen asumisvuorokaudet yhteensä	1 190 799	472 780	476 642	387 750	571 593	309 857	3 409 421	
Vuorokaudet keskiraskas	0	29 461	98 374	0	66 642	0	194 477	
Vuorokaudet tehostettu	1 190 799	443 319	378 268	387 750	504 951	309 857	3 214 944	
Vuorokaudet tehostetun lyhytaikaishoito	77 857	21 511	22 986	28 810	9 420	6 711	167 295	
Vuorokaudet keskiraskas, %	0,0	6,2	20,6	0,0	11,7	0,0	5,7	
Vuorokaudet tehostettu, %	100,0	93,8	79,4	100,0	88,3	100,0	94,3	
Vuorokaudet tehostetun	6,5	4,5	4,8	7,4	1,6	2,2	4,9	
Yli 65-v. asumisvuorokaudet	1 179 734	463 115	455 148	383 186	554 037	304 686	3 339 906	
Yli 65-v. asumisvuorokaudet keskiraskas	0	29 011	89 205	0	65 255	0	183 471	
Yli 65-v. asumisvuorokaudet tehostettu	1 179 734	434 104	365 943	383 186	488 782	304 686	3 156 435	
Yli 65-v. vuorokaudet kaikista vuorokausista, %	99,1	98,0	95,5	98,8	96,9	98,3	98,0	
Yli 65-v. vuorokaudet keskiraskas, %	0,0	6,3	19,6	0,0	11,8	0,0	5,5	
Yli 65-v. vuorokaudet tehostettu, %	100,0	93,7	80,4	100,0	88,2	100,0	94,5	

UUDEEN 2016 TIEDOT	HELSINKI	ESPOO	VANTAA	TURKU	TAMPERE	OULU	KUUSIKKO	HUOMAUTUKSET
PALVELUASUMISEN KOKONAISUUS KESKIRASKAASSA JA TEHOSTETUSSA PALVELUASUMISESSA								
PALVELUASUMISEN ASUMISVUOROKAUDET VUODEN AIKANA								
Yli 75-v. asumisvuorokaudet	1 042 132	406 202	368 377	344 558	486 369	281 920	2 929 558	
Yli 75-v. asumisvuorokaudet keskiraskas	0	24 729	67 773	0	57 526	0	150 028	
Yli 75-v. asumisvuorokaudet tehostettu	1 042 132	381 473	300 604	344 558	428 843	281 920	2 779 530	
Yli 75-v. vuorokaudet kaikista vuorokausista, %	87,5	85,9	77,3	88,9	85,1	91,0	85,9	
Yli 75-v. vuorokaudet keskiraskas, %	0,0	6,1	18,4	0,0	11,8	0,0	5,1	
Yli 75-v. vuorokaudet tehostettu, %	100,0	93,9	81,6	100,0	88,2	100,0	94,9	
KUSTANNUKSET VUODEN AIKANA PALVELUASUMISESTA								
Palveluasumisen kustannukset (netto-ostot) yhteensä, €	175 908 255	69 037 644	64 649 868	55 993 561	63 340 136	33 187 410	462 116 875	
Kustannukset keskiraskas, €	0	2 074 476	8 056 957	0	3 246 942	0	13 378 375	
Kustannukset tehostettu, €	175 908 255	66 963 168	56 592 911	55 993 561	60 093 194	33 187 410	448 738 499	
Kustannukset tehostetun lyhytaikaishoito,	12 599 705	2 260 129	3 466 745	5 266 600	1 190 462	956 399	25 740 039	
Kustannukset keskiraskas, %	0,0	3,0	12,5	0,0	5,1	0,0	2,9	
Kustannukset tehostettu, %	100,0	97,0	87,5	100,0	94,9	100,0	97,1	
Kustannukset tehostetun	7,2	3,3	5,4	9,4	1,9	2,9	5,6	
Yli 65-v. kustannukset, €	174 184 702	67 488 155	62 037 759	55 331 756	61 045 381	32 648 791	452 736 543	
Yli 65-v. kustannukset keskiraskas, €	0	2 034 163	7 302 793	0	3 182 090	0	12 519 045	
Yli 65-v. kustannukset keskiraskas / 65-v.	0	25 749	28 638	0	19 054	0	24 988	
Yli 65-v. kustannukset tehostettu, €	174 184 702	65 453 992	54 734 966	55 331 756	57 863 291	32 648 791	440 217 498	
Yli 65-v. kustannukset tehostettu / 65-v.	57 298	53 651	53 192	49 403	41 809	35 604	50 542	
Yli 65-v. kustannukset	99,0	97,8	96,0	98,8	96,4	98,4	98,0	
Yli 65-v. kustannukset keskiraskas, %	0,0	3,0	11,8	0,0	5,2	0,0	2,8	
Yli 65-v. kustannukset tehostettu, %	100,0	97,0	88,2	100,0	94,8	100,0	97,2	
Yli 75-v. kustannukset, €	153 504 725	59 275 512	50 496 736	49 305 574	53 236 024	30 196 471	396 015 041	
Yli 75-v. kustannukset keskiraskas, €	0	1 733 922	5 542 967	0	2 807 433	0	10 084 322	
Yli 75-v. kustannukset keskiraskas / 75-v.	0	25 879	30 125	0	19 632	0	25 595	
Yli 75-v. kustannukset tehostettu, €	153 504 725	57 541 590	44 953 769	49 305 574	50 428 590	30 196 471	385 930 719	
Yli 75-v. kustannukset tehostettu / 75-v.	57 471	54 080	53 516	49 603	41 815	35 735	50 647	
Yli 75-v. kustannukset	87,3	85,9	78,1	88,1	84,0	91,0	85,7	
Yli 75-v. kustannukset keskiraskas, %	0,0	2,9	11,0	0,0	5,3	0,0	2,5	
Yli 75-v. kustannukset tehostettu, %	100,0	97,1	89,0	100,0	94,7	100,0	97,5	

UUDEEN 2016 TIEDOT	HELSINKI	ESPOO	VANTAA	TURKU	TAMPERE	OULU	KUUSIKKO	HUOMAUTUKSET
PALVELUASUMISEN KOKONAISUUS KESKIRASKAASSA JA TEHOSTETUSSA PALVELUASUMISESSA								
KESKIRASKAS PALVELUASUMINEN, JOSSA HENKILÖSTÖMITOITUS 0,20-0,49 / ASUKAS								
ASUKKAAT KESKIRASKAASSA PALVELUASUMISESSA 31.12.								
Keskiraskaan palveluasumisen asukkaat 31.12.	0	80	284	0	171	0	535	
Yli 65-v. asukkaat	0	79	255	0	167	0	501	
Yli 75-v. asukkaat	0	67	184	0	143	0	394	
(Alle 65-vuotiaat)	0	1	29	0	4	0	34	
65-74-vuotiaat	0	12	71	0	24	0	107	
75-84-vuotiaat	0	28	73	0	37	0	138	
85 vuotta täyttäneet	0	39	111	0	106	0	256	
Oman toiminnan asukkaat 31.12.	0	80	282	0	6	0	368	
Yli 65-v. asukkaat	0	79	253	0	4	0	336	
Yli 75-v. asukkaat	0	67	184	0	2	0	253	
(Alle 65-vuotiaat)	-	1	29	0	2	0	32	
65-74-vuotiaat	-	12	69	0	2	0	83	
75-84-vuotiaat	-	28	73	0	2	0	103	
85 vuotta täyttäneet	-	39	111	0	0	0	150	
Ostopalvelujen asukkaat 31.12.	0	0	2	0	165	0	167	Vantaa: Kuntouttava valmennusasuminen.
Yli 65-v. asukkaat	0	0	2	0	163	0	165	
Yli 75-v. asukkaat	0	0	0	0	141	0	141	
(Alle 65-vuotiaat)	-	0	0	0	2	0	2	
65-74-vuotiaat	-	0	2	0	22	0	24	
75-84-vuotiaat	-	0	0	0	35	0	35	
85 vuotta täyttäneet	-	0	0	0	106	0	106	
ASUMISVUOROKAUDET VUODEN AIKANA KESKIRASKAASSA PALVELUASUMISESSA								
Keskiraskaan palveluasumisen asumisvuorokaudet yhteensä	0	29 461	98 374	0	66 642	0	194 477	
Yli 65-v. asumisvuorokaudet	0	29 011	89 205	0	65 255	0	183 471	
Yli 75-v. asumisvuorokaudet	0	24 729	67 773	0	57 526	0	150 028	
(Alle 65-vuotiaat)	0	450	9 169	0	1 387	0	11 006	
65-74-vuotiaat	0	4 282	21 432	0	7 729	0	33 443	
75-84-vuotiaat	0	10 496	27 543	0	15 268	0	53 307	
85 vuotta täyttäneet	0	14 233	40 230	0	42 258	0	96 721	
Oman toiminnan asumisvuorokaudet	0	29 461	97 337	0	2 000	0	128 798	
Yli 65-v. asumisvuorokaudet	0	29 011	88 500	0	1 337	0	118 848	
Yli 75-v. asumisvuorokaudet	0	24 729	67 625	0	668	0	93 022	
(Alle 65-vuotiaat)	-	450	8 837	0	663	0	9 950	
65-74-vuotiaat	-	4 282	20 875	0	669	0	25 826	
75-84-vuotiaat	-	10 496	27 395	0	668	0	38 559	
85 vuotta täyttäneet	-	14 233	40 230	0	0	0	54 463	

VUODEN 2016 TIEDOT	HELSINKI	ESPOO	VANTAA	TURKU	TAMPERE	OULU	KUUSIKKO	HUOMAUTUKSET
PALVELUASUMISEN KOKONAISUUS KESKIRASKAASSA JA TEHOSTETUSSA PALVELUASUMISESSA								
KESKIRASKAS PALVELUASUMINEN, JOSSA HENKILÖSTÖMITOITUS 0,20–0,49 / ASUKAS								
ASUMISVUOROKAUDET VUODEN AIKANA KESKIRASKAASSA PALVELUASUMISESSA								
Ostopalvelujen asumisvuorokaudet	0	0	1 037	0	64 642	0	65 679	Vantaa: Kuntouttava valmennusasuminen.
Yli 65-v. asumisvuorokaudet	0	0	705	0	63 918	0	64 623	
Yli 75-v. asumisvuorokaudet	0	0	148	0	56 858	0	57 006	
(Alle 65-vuotiaat)	-	0	332	0	724	0	1 056	
65–74-vuotiaat	-	0	557	0	7 060	0	7 617	
75–84-vuotiaat	-	0	148	0	14 600	0	14 748	
85 vuotta täyttäneet	-	0	0	0	42 258	0	42 258	
KUSTANNUKSET VUODEN AIKANA KESKIRASKAASTA PALVELUASUMISESTA								
Keskiraskaan palveluasumisen nettokustannukset yhteensä, €	.	1 742 259	.	0	2 547 237	0	4 289 496	
Keskiraskaan palveluasumisen kustannukset (brutto-ostot) yhteensä, €	0	2 074 476	8 056 957	0	3 246 942	0	13 378 375	
Yli 65-v. kustannukset, €	0	2 034 163	7 302 793	0	3 182 090	0	12 519 045	
Yli 75-v. kustannukset, €	0	1 733 922	5 542 967	0	2 807 433	0	10 084 322	
Oman toiminnan kustannukset, €	-	2 065 715	7 958 025	0	88 935	0	10 112 675	
Yli 65-v. kustannukset, €	0	2 034 163	7 235 534	0	59 453	0	9 329 150	
Yli 75-v. kustannukset, €	0	1 733 922	5 528 848	0	29 704	0	7 292 474	
€/ asumisvuorokausi	0	70	82	0	44	0	78,5	
Omasta toiminnasta perityt asiakasmaksut, €	-	323 456	741 828	0	19 165	0	78,5	
Ostopalvelujen kustannukset (brutto), €	-	8 761	98 932	0	3 158 007	0	3 265 700	
Yli 65-v. kustannukset, €	0	0	67 258	0	3 122 637	0	3 189 895	
Yli 75-v. kustannukset, €	0	0	14 120	0	2 777 729	0	2 791 849	
€/ asumisvuorokausi	0	0	95	0	49	0	49,7	
Ostopalvelujen kustannukset (netto), €	-	0	-	0	2 477 467	0	2 477 467	
Yli 65-v. kustannukset, €	0	0	0	0	2 449 719	0	2 449 719	
Yli 75-v. kustannukset, €	0	0	0	0	2 179 138	0	2 179 138	
€/ asumisvuorokausi	0	0	0	0	38	0	37,7	
Ero ostopalvelujen brutto- ja nettokustannusten välillä, €	0	8 761	0	0	680 540	0	788 233	
Ero ostopalvelujen brutto- ja nettokustannusten välillä, %	0,0	100,0	0,0	0,0	21,5	0,0	24,1	

UUDEEN 2016 TIEDOT	HELSINKI	ESPOO	VANTAA	TURKU	TAMPERE	OULU	KUUSIKKO	HUOMAUTUKSET
PALVELUASUMISEN KOKONAISUUS KESKIRASKAASSA JA TEHOSTETUSSA PALVELUASUMISESSA								
TEHOSTETTU PALVELUASUMINEN, JOSSA HENKILÖSTÖMITOITUS ≥ 0,50 / ASUKAS								
ASUKKAAT TEHOSTETUSSA PALVELUASUMISESSA 31.12.								
Tehostetun palveluasumisen asukkaat yhteensä 31.12.	3 073	1 253	1 063	1 133	1 436	933	8 891	
Yli 65-v. asukkaat	3 040	1 220	1 029	1 120	1 384	917	8 710	
Yli 75-v. asukkaat	2 671	1 064	840	994	1 206	845	7 620	
(Alle 65-vuotiaat)	33	33	34	13	52	16	181	
65–74-vuotiaat	369	156	189	126	178	72	1 090	
75–84-vuotiaat	1 020	435	432	398	455	312	3 052	
85 vuotta täyttäneet	1 651	629	408	596	751	533	4 568	
Oman toiminnan asukkaat 31.12.	1 548	185	259	514	296	192	2 994	
Yli 65-v. asukkaat	1 523	170	251	509	267	190	2 910	
Yli 75-v. asukkaat	1 311	142	204	442	215	173	2 487	
(Alle 65-vuotiaat)	25	15	8	5	29	2	84	
65–74-vuotiaat	212	28	47	67	52	17	423	
75–84-vuotiaat	550	68	114	185	99	66	1 082	
85 vuotta täyttäneet	761	74	90	257	116	107	1 405	
Ostopalvelujen asukkaat 31.12.	1 525	1 068	804	619	1 140	741	5 897	
Yli 65-v. asukkaat	1 517	1 050	778	611	1 117	727	5 800	
Yli 75-v. asukkaat	1 360	922	636	552	991	672	5 133	
(Alle 65-vuotiaat)	8	18	26	8	23	14	97	
65–74-vuotiaat	157	128	142	59	126	55	667	
75–84-vuotiaat	470	367	318	213	356	246	1 970	
85 vuotta täyttäneet	890	555	318	339	635	426	3 163	
ASUMISVUOROKAUDET VUODEN AIKANA TEHOSTETUSSA PALVELUASUMISESSA								
Tehostetun palveluasumisen asumisvuorokaudet yhteensä	1 190 799	443 319	378 268	387 750	504 951	309 857	3 214 944	
Yli 65-v. asumisvuorokaudet	1 179 734	434 104	365 943	383 186	488 782	304 686	3 156 435	
Yli 75-v. asumisvuorokaudet	1 042 132	381 473	300 604	344 558	428 843	281 920	2 779 530	
(Alle 65-vuotiaat)	11 065	9 215	12 325	4 564	16 169	5 171	58 509	
65–74-vuotiaat	137 602	52 631	65 339	38 628	59 939	22 766	376 905	
75–84-vuotiaat	385 098	147 944	152 842	134 940	153 086	98 947	1 072 857	
85 vuotta täyttäneet	657 034	233 529	147 762	209 618	275 757	182 973	1 706 673	
Oman toiminnan asumisvuorokaudet	642 949	65 129	92 432	169 445	97 885	67 934	1 135 774	
Yli 65-v. asumisvuorokaudet	634 372	60 518	89 106	167 466	88 921	67 136	1 107 519	
Yli 75-v. asumisvuorokaudet	549 753	51 331	71 935	144 555	71 731	61 837	951 142	
(Alle 65-vuotiaat)	8 577	4 611	3 326	1 979	8 964	798	28 255	
65–74-vuotiaat	84 619	9 187	17 171	22 911	17 190	5 299	156 377	
75–84-vuotiaat	223 843	24 848	40 240	59 247	30 299	23 229	401 706	
85 vuotta täyttäneet	325 910	26 483	31 695	85 308	41 432	38 608	549 436	

UUDEEN 2016 TIEDOT	HELSINKI	ESPOO	VANTAA	TURKU	TAMPERE	OULU	KUUSIKKO	HUOMAUTUKSET
PALVELUASUMISEN KOKONAISUUS KESKIRASKAASSA JA TEHOSTETUSSA PALVELUASUMISESSA								
TEHOSTETTU PALVELUASUMINEN, JOSSA HENKILÖSTÖMITOITUS ≥ 0,50 / ASUKAS								
ASUMISVUOROKAUDET VUODEN AIKANA TEHOSTETUSSA PALVELUASUMISESSA								
Ostopalvelujen asumisvuorokaudet	547 850	378 190	285 836	218 305	407 066	241 923	2 079 170	
Yli 65-v. asumisvuorokaudet	545 362	373 586	276 837	215 720	399 861	237 550	2 048 916	
Yli 75-v. asumisvuorokaudet	492 379	330 142	228 669	200 003	357 112	220 083	1 828 388	
(Alle 65-vuotiaat)	2 488	4 604	8 999	2 585	7 205	4 373	30 254	
65–74-vuotiaat	52 983	43 444	48 168	15 717	42 749	17 467	220 528	
75–84-vuotiaat	161 255	123 096	112 602	75 693	122 787	75 718	671 151	
85 vuotta täyttäneet	331 124	207 046	116 067	124 310	234 325	144 365	1 157 237	
KUSTANNUKSET VUODEN AIKANA TEHOSTETUSTA PALVELUASUMISESTA								
Tehostetun palveluasumisen nettokustannukset yhteensä, €	137 178 618	47 206 205	40 167 861	48 279 605	48 568 899	32 152 820	353 554 008	
Tehostetun palveluasumisen kustannukset (brutto-ostot) yhteensä, €	175 908 255	66 963 168	56 592 911	55 993 561	60 093 194	33 187 410	448 738 499	Vantaa: Sisältää vuokratkustannukset.
Yli 65-v. kustannukset, €	174 184 702	65 453 992	54 734 966	55 331 756	57 863 291	32 648 791	440 217 498	
Yli 75-v. kustannukset, €	153 504 725	57 541 590	44 953 769	49 305 574	50 428 590	30 196 471	385 930 719	
Oman toiminnan kustannukset, €	105 093 306	11 567 470	15 458 460	31 403 770	15 811 892	9 681 423	189 016 321	Vantaa: Sisältää vuokratkustannukset.
Yli 65-v. kustannukset, €	103 691 351	10 719 789	14 895 555	31 037 064	14 364 941	9 567 698	184 276 398	
Yli 75-v. kustannukset, €	89 859 943	9 085 388	12 046 179	26 791 444	11 587 290	8 812 526	158 182 770	
Omasta toiminnasta perityt asiakasmaksut, €	20 966 471	1 331 629	3 846 047	4 548 063	2 611 835	500 030	33 804 074	
Ostopalvelujen kustannukset (brutto), €	70 814 949	55 395 698	41 134 451	24 589 791	44 281 302	23 505 987	259 722 178	Vantaa: Sisältää vuokratkustannukset.
Yli 65-v. kustannukset, €	70 493 351	54 734 202	39 839 411	24 294 692	43 498 350	23 081 093	255 941 099	
Yli 75-v. kustannukset, €	63 644 782	48 456 202	32 907 590	22 514 130	38 841 301	21 383 945	227 747 949	
Ostopalvelujen kustannukset (netto), €	53 051 783	36 970 364	28 555 447	21 423 898	35 368 842	22 971 427	198 341 761	
Yli 65-v. kustannukset, €	52 810 854	36 545 830	27 656 433	21 166 988	34 743 827	22 556 195	195 480 128	
Yli 75-v. kustannukset, €	47 680 175	32 468 421	22 844 378	19 616 179	31 021 195	20 897 643	174 527 990	
PITKÄAIKAINEN TEHOSTETTU PALVELUASUMINEN								
ASUKKAAT PITKÄAIKAISSA TEHOSTETUSSA PALVELUASUMISESSA 31.12.								
Pitkäaikaiset asukkaat 31.12. yhteensä	2 865	1 189	1 005	1 044	1 411	914	8 428	
Yli 65-v. asukkaat	2 840	1 158	973	1 032	1 360	899	8 262	
Yli 75-v. asukkaat	2 511	1 015	801	919	1 187	830	7 263	
(Alle 65-vuotiaat)	25	31	32	12	51	15	166	
65–74-vuotiaat	329	143	172	113	173	69	999	
75–84-vuotiaat	936	408	406	371	447	305	2 873	
85 vuotta täyttäneet	1 575	607	395	548	740	525	4 390	
Oman toiminnan asukkaat 31.12.	1 349	156	210	431	293	173	2 612	
Yli 65-v. asukkaat	1 332	143	203	427	264	172	2 541	
Yli 75-v. asukkaat	1 158	119	170	371	214	158	2 190	
(Alle 65-vuotiaat)	17	13	7	4	29	1	71	
65–74-vuotiaat	174	24	33	56	50	14	351	
75–84-vuotiaat	471	56	90	159	98	59	933	
85 vuotta täyttäneet	687	63	80	212	116	99	1 257	

UUDEEN 2016 TIEDOT	HELSINKI	ESPOO	VANTAA	TURKU	TAMPERE	OULU	KUUSIKKO	HUOMAUTUKSET
PALVELUASUMISEN KOKONAISUUS KESKIRASKAASSA JA TEHOSTETUSSA PALVELUASUMISESSA								
PITKÄAIKAINEN TEHOSTETTU PALVELUASUMINEN								
ASUKKAAT PITKÄAIKAISESSA TEHOSTETUSSA PALVELUASUMISESSA 31.12.								
Ostopalvelujen asukkaat 31.12.	1 516	1 033	795	613	1 118	741	5 816	Vantaa: Sisältää palvelusetelit. Oulu: sisältää palveluseteliasiakkaat
Yli 65-v. asukkaat	1 508	1 015	770	605	1 096	727	5 721	Vantaa: Sisältää ulkopaiikkuntalaiset.
Yli 75-v. asukkaat	1 353	896	631	548	973	672	5 073	
(Alle 65-vuotiaat)	8	18	25	8	22	14	95	
65–74-vuotiaat	155	119	139	57	123	55	648	
75–84-vuotiaat	465	352	316	212	349	246	1 940	
85 vuotta täyttäneet	888	544	315	336	624	426	3 133	
ASUMISVUOROKAUDET VUODEN AIKANA PITKÄAIKAISESSA TEHOSTETUSSA PALVELUASUMISESSA								
Pitkäaikaiset asumisvuorokaudet yhteensä	1 112 942	421 808	355 282	358 940	495 531	303 146	3 047 649	
Yli 65-v. asumisvuorokaudet	1 103 963	413 232	343 501	354 851	479 459	298 436	2 993 442	
Yli 75-v. asumisvuorokaudet	979 934	364 946	283 717	320 673	421 105	276 619	2 646 994	
(Alle 65-vuotiaat)	8 979	8 576	11 781	4 089	16 072	4 710	54 207	
65–74-vuotiaat	124 029	48 286	59 784	34 178	58 354	21 817	346 448	
75–84-vuotiaat	355 568	138 640	141 256	125 048	149 062	96 397	1 005 971	
85 vuotta täyttäneet	624 366	226 306	142 461	195 625	272 043	180 222	1 641 023	
Oman toiminnan asumisvuorokaudet	568 789	56 140	71 332	143 140	97 172	61 223	997 796	
Yli 65-v. asumisvuorokaudet	562 298	51 763	68 440	141 533	88 211	60 886	973 131	
Yli 75-v. asumisvuorokaudet	490 342	43 806	56 279	122 701	71 197	56 536	840 861	
(Alle 65-vuotiaat)	6 491	4 377	2 892	1 607	8 961	337	24 665	
65–74-vuotiaat	71 956	7 957	12 161	18 832	17 014	4 350	132 270	
75–84-vuotiaat	195 999	20 101	29 524	50 621	29 975	20 679	346 899	
85 vuotta täyttäneet	294 343	23 705	26 755	72 080	41 222	35 857	493 962	
Ostopalvelujen asumisvuorokaudet	544 153	365 668	283 950	215 800	398 359	241 923	2 049 853	Espoo ja Oulu: sisältää palvelusetelivuorokaudet
Yli 65-v. asumisvuorokaudet	541 665	361 469	275 061	213 318	391 248	237 550	2 020 311	Vantaa: Ostopalvelut sisältävät palvelusetelit
Yli 75-v. asumisvuorokaudet	489 592	321 140	227 438	197 972	349 908	220 083	1 806 133	
(Alle 65-vuotiaat)	2 488	4 199	8 889	2 482	7 111	4 373	29 542	
65–74-vuotiaat	52 073	40 329	47 623	15 346	41 340	17 467	214 178	
75–84-vuotiaat	159 569	118 539	111 732	74 427	119 087	75 718	659 072	
85 vuotta täyttäneet	330 023	202 601	115 706	123 545	230 821	144 365	1 147 061	
KUSTANNUKSET VUODEN AIKANA PITKÄAIKAISESTA TEHOSTETUSTA PALVELUASUMISESTA								
Pitkäaikaisen tehostetun palveluasumisen nettokustannukset yhteensä, €	127 223 172	46 162 832	37 189 564	43 776 528	47 542 437	31 245 801	333 140 334	
Pitkäaikaisen tehostetun palveluasumisen kustannukset (brutto-ostot) yhteensä, €	163 308 550	64 703 039	53 126 167	50 726 961	58 902 732	32 231 011	422 998 460	Vantaa: Sisältää vuokratkustannukset.
Yli 65-v. kustannukset, €	161 925 965	63 260 378	51 349 775	50 150 822	56 684 843	31 758 090	415 129 873	
Yli 75-v. kustannukset, €	143 433 445	55 793 427	42 405 711	44 938 422	49 453 596	29 441 014	365 465 616	
Oman toiminnan kustannukset, €	92 971 474	10 524 097	12 263 129	26 551 884	15 684 764	8 725 024	166 720 371	Vantaa: Hoiva-asumisen kohdalla palvelurakenteen muutos 2013-2016 vaikuttanut kustannusten jakautumiseen vanhainkotien ja tehostetun palveluasumisen sekä pitkä- ja lyhytaikaisoidon välillä.
Yli 65-v. kustannukset, €	91 910 487	9 703 577	11 765 947	26 253 792	14 238 348	8 676 997	162 549 148	Vantaa: Sisältää vuokratkustannukset.
Yli 75-v. kustannukset, €	80 148 910	8 211 945	9 675 274	22 760 533	11 492 077	8 057 069	140 345 809	
€/ asumisvuorokausi	163,5	187,5	171,9	185,5	161,4	142,5	167,1	
Omasta toiminnasta perityt asiakasmaksut, €	18 442 081	1 331 629	3 440 598	3 844 540	2 611 835	450 650	30 121 332	

UUDEEN 2016 TIEDOT	HELSINKI	ESPOO	VANTAA	TURKU	TAMPERE	OULU	KUUSIKKO	HUOMAUTUKSET
PALVELUASUMISEN KOKONAISUUS KESKIRASKAASSA JA TEHOSTETUSSA PALVELUASUMISESSA								
PITKÄAIKAINEN TEHOSTETTU PALVELUASUMINEN								
KUSTANNUKSET VUODEN AIKANA PITKÄAIKAISESTA TEHOSTETUSTA PALVELUASUMISESTA								
Ostopalvelujen kustannukset (brutto), €	70 337 076	54 178 942	40 863 038	24 175 077	43 217 968	23 505 987	256 278 088	Vantaa: Sisältää vuokratkustannukset.
Yli 65-v. kustannukset, €	70 015 478	53 556 801	39 583 828	23 897 030	42 446 496	23 081 093	252 580 725	
Yli 75-v. kustannukset, €	63 284 535	47 581 483	32 730 437	22 177 889	37 961 519	21 383 945	225 119 808	
€/ asumisvuorokausi	129,3	148,2	143,9	112,0	108,5	97,2	125,0	
Ostopalvelujen kustannukset (netto), €	52 693 779	36 970 364	28 367 033	21 069 184	34 469 508	22 971 427	196 541 295	
Yli 65-v. kustannukset, €	52 452 850	36 545 830	27 479 009	20 826 859	33 854 202	22 556 195	193 714 945	
Yli 75-v. kustannukset, €	47 410 292	32 468 421	22 721 399	19 328 584	30 277 103	20 897 643	173 103 443	
€/ asumisvuorokausi	96,8	101,1	99,9	97,6	86,5	95,0	95,9	
Ero ostopalvelujen brutto- ja nettokustannusten välillä, €	17 643 297	17 208 579	12 496 005	3 105 893	8 748 460	534 560	59 736 794	
Ero ostopalvelujen brutto- ja nettokustannusten välillä, %	25,1	31,8	30,6	12,8	20,2	2,3	23,3	
PALVELUSETELIASIAKKAAT PITKÄAIKAISESSA TEHOSTETUSSA PALVELUASUMISESSA 31.12.								
Palveluseteliasiakkaat 31.12. yhteensä	298	82	28	54	144	469	1 075	
Yli 65-v. asiakkaat	297	80	28	54	143	463	1 065	
Yli 75-v. asiakkaat	274	73	25	49	125	435	981	
(Alle 65-vuotiaat)	1	2	0	0	1	6	10	
65–74-vuotiaat	23	7	3	5	18	28	84	
75–84-vuotiaat	81	23	14	15	40	162	335	
85 vuotta täyttäneet	193	50	11	34	85	273	646	
PALVELUSETELIKUSTANNUKSET VUODEN AIKANA PITKÄAIKAISESTA TEHOSTETUSTA PALVELUASUMISESTA								
Palvelusetelikustannukset yhteensä, €	6 282 178	1 826 938	526 690	969 555	2 510 118	13 179 479	25 294 958	
TEHOSTETUN PALVELUASUMISEN LYHYTAIKAISHOITO								
TEHOSTETUN PALVELUASUMISEN LYHYTAIKAISHOIDON ASUKKAAT 31.12.								
Lyhytaikaishoidon asukkaat 31.12. yhteensä	208	64	58	89	25	19	463	
Yli 65-v. asukkaat	200	62	56	88	24	18	448	
Yli 75-v. asukkaat	160	49	39	75	19	15	357	
(Alle 65-vuotiaat)	8	2	2	1	1	1	15	
65–74-vuotiaat	40	13	17	13	5	3	91	
75–84-vuotiaat	84	27	26	27	8	7	179	
85 vuotta täyttäneet	76	22	13	48	11	8	178	
Lyhytaikaishoidon asukkaiden osuus tehostetun asukkaista, %	6,8	5,1	5,5	7,9	1,7	2,0	5,2	
Oman toiminnan asukkaat 31.12.								
Oman toiminnan asukkaat 31.12. yhteensä	199	29	49	83	3	19	382	
Yli 65-v. asukkaat	191	27	48	82	3	18	369	
Yli 75-v. asukkaat	153	23	34	71	1	15	297	
(Alle 65-vuotiaat)	8	2	1	1	0	1	13	
65–74-vuotiaat	38	4	14	11	2	3	72	
75–84-vuotiaat	79	12	24	26	1	7	149	
85 vuotta täyttäneet	74	11	10	45	0	8	148	

UUDEEN 2016 TIEDOT	HELSINKI	ESPOO	VANTAA	TURKU	TAMPERE	OULU	KUUSIKKO	HUOMAUTUKSET
TEHOSTETUN PALVELUASUMISEN LYHYTAIKAISHOITO								
TEHOSTETUN PALVELUASUMISEN LYHYTAIKAISHOIDON ASUKKAAT 31.12.								
Ostopalvelujen asukkaat 31.12.	9	35	9	6	22	0	81	
Yli 65-v. asukkaat	9	35	8	6	21	0	79	
Yli 75-v. asukkaat	7	26	5	4	18	0	60	
(Alle 65-vuotiaat)	0	0	1	0	1	-	2	
65-74-vuotiaat	2	9	3	2	3	-	19	
75-84-vuotiaat	5	15	2	1	7	-	30	
85 vuotta täyttäneet	2	11	3	3	11	-	30	
TEHOSTETUN PALVELUASUMISEN LYHYTAIKAISHOIDON ASUMISVUOROKAUDET VUODEN AIKANA								
Lyhytaikaiset asumisvuorokaudet yhteensä	77 857	21 511	22 986	28 810	9 420	6 711	167 295	
Yli 65-v. vuorokaudet	75 771	20 872	22 442	28 335	9 323	6 250	162 993	
Yli 75-v. vuorokaudet	62 198	16 527	16 887	23 885	7 738	5 301	132 536	
(Alle 65-vuotiaat)	2 086	639	544	475	97	461	4 302	
65-74-vuotiaat	13 573	4 345	5 555	4 450	1 585	949	30 457	
75-84-vuotiaat	29 530	9 304	11 586	9 892	4 024	2 550	66 886	
85 vuotta täyttäneet	32 668	7 223	5 301	13 993	3 714	2 751	65 650	
Oman toiminnan vuorokaudet	74 160	8 989	21 100	26 305	713	6 711	137 978	
Yli 65-v. vuorokaudet	72 074	8 755	20 666	25 933	710	6 250	134 388	
Yli 75-v. vuorokaudet	59 411	7 525	15 656	21 854	534	5 301	110 281	
(Alle 65-vuotiaat)	2 086	234	434	372	3	461	3 590	
65-74-vuotiaat	12 663	1 230	5 010	4 079	176	949	24 107	
75-84-vuotiaat	27 844	4 747	10 716	8 626	324	2 550	54 807	
85 vuotta täyttäneet	31 567	2 778	4 940	13 228	210	2 751	55 474	
Ostopalvelujen vuorokaudet	3 697	12 522	1 886	2 505	8 707	0	29 317	Vantaa: Sisältää palvelusetelivuorokaudet
Yli 65-v. vuorokaudet	3 697	12 117	1 776	2 402	8 613	0	28 605	
Yli 75-v. vuorokaudet	2 787	9 002	1 231	2 031	7 204	0	22 255	
(Alle 65-vuotiaat)	0	405	110	103	94	-	712	
65-74-vuotiaat	910	3 115	545	371	1 409	-	6 350	
75-84-vuotiaat	1 686	4 557	870	1 266	3 700	-	12 079	
85 vuotta täyttäneet	1 101	4 445	361	765	3 504	-	10 176	
KUSTANNUKSET VUODEN AIKANA TEHOSTETUN PALVELUASUMISEN LYHYTAIKAISHOIDOSTA								
Lyhytaikaishoidon nettokustannukset yhteensä, €	9 955 446	1 043 373	2 978 297	4 503 077	.	907 019	20 413 674	
Lyhytaikaishoidon kustannukset (netto-ostot)	12 599 705	2 260 129	3 466 745	5 266 600	1 190 462	956 399	25 740 039	
Yli 65-v. kustannukset, €	12 258 738	2 193 614	3 385 191	5 180 933	1 178 447	890 701	25 087 624	
Yli 75-v. kustannukset, €	10 071 279	1 748 163	2 548 058	4 367 152	974 994	755 457	20 465 103	
Oman toiminnan kustannukset, €	12 121 832	1 043 373	3 195 332	4 851 886	127 128	956 399	22 295 950	Vantaa: Sisältää vuokratkustannukset.
Yli 65-v. kustannukset, €	11 780 865	1 016 212	3 129 608	4 783 272	126 593	890 701	21 727 250	
Yli 75-v. kustannukset, €	9 711 032	873 443	2 370 906	4 030 911	95 212	755 457	17 836 962	
€/asumisvuorokausi	163,5	116,1	151,4	184,4	178,3	142,5	161,6	
Omasta toiminnasta perityt asiakasmaksut, €	2 524 390	.	405 449	703 523	-	49 380	3 682 742	

UUDEEN 2016 TIEDOT	HELSINKI	ESPOO	VANTAA	TURKU	TAMPERE	OULU	KUUSIKKO	HUOMAUTUKSET
TEHOSTETUN PALVELUASUMISEN LYHYTAIKAISHOITO								
KUSTANNUKSET VUODEN AIKANA TEHOSTETUN PALVELUASUMISEN LYHYTAIKAISHOIDOSTA								
Ostopalvelujen kustannukset (brutto), €	477 873	1 216 756	271 413	414 714	1 063 334	0	3 444 090	
Yli 65-v. kustannukset, €	477 873	1 177 402	255 583	397 662	1 051 854	0	3 360 374	
Yli 75-v. kustannukset, €	360 247	874 719	177 152	336 241	879 782	0	2 628 141	
€ / asumisvuorokausi	129,3	97,2	143,9	165,6	122,1	0,0	117,5	
Ostopalvelujen kustannukset (netto), €	358 004	.	188 414	354 714	899 334	0	1 800 466	
Yli 65-v. kustannukset, €	358 004	0	177 425	340 129	889 625	0	1 765 183	
Yli 75-v. kustannukset, €	269 883	0	122 979	287 594	744 091	0	1 424 547	
€ / asumisvuorokausi	96,8	0,0	99,9	141,6	103,3	0,0	61,4	
YMPÄRIVUOROKAUTINEN LAITOSHOIDON KOKONAISUUS VANHAINKODEISSA JA TERVEYSKESKUKSISSA								
YMPÄRIVUOROKAUTISEN LAITOSHOIDON ASIAKKAAT 31.12.								
Laitoshoidon asiakkaat 31.12. yhteensä	2 052	377	351	908	750	734	5 172	
Yli 65-v. asiakkaat	1 951	338	305	880	704	692	4 870	
Yli 75-v. asiakkaat	1 624	247	240	791	583	594	4 079	
(Alle 65-vuotiaat)	101	39	46	28	46	42	302	
65–74-vuotiaat	327	91	65	89	121	98	791	
75–84-vuotiaat	703	129	121	268	286	305	1 812	
85 vuotta täyttäneet	921	118	119	523	297	289	2 267	
Lyhytaikaishoidon asiakkaat 31.12. yhteensä	917	211	216	200	277	409	2 230	
Yli 65-v. asiakkaat	863	183	180	188	252	378	2 044	
Yli 75-v. asiakkaat	704	131	138	158	211	315	1 657	
(Alle 65-vuotiaat)	54	28	36	12	25	31	186	
65–74-vuotiaat	159	52	42	30	41	63	387	
75–84-vuotiaat	312	59	72	67	107	164	781	
85 vuotta täyttäneet	392	72	66	91	104	151	876	
Yli 65-v. lyhytaikaishoidossa, %	44,2	54,1	59,0	21,4	35,8	54,6	42,0	
Yli 75-v. lyhytaikaishoidossa, %	43,3	53,0	57,5	20,0	36,2	53,0	40,6	
Pitkäaikaishoidon asiakkaat 31.12.	1 135	166	135	708	473	325	2 942	
Yli 65-v. asiakkaat	1 088	155	125	692	452	314	2 826	
Yli 75-v. asiakkaat	920	116	102	633	372	279	2 422	
(Alle 65-vuotiaat)	47	11	10	16	21	11	116	
65–74-vuotiaat	168	39	23	59	80	35	404	
75–84-vuotiaat	391	70	49	201	179	141	1 031	
85 vuotta täyttäneet	529	46	53	432	193	138	1 391	
Oman toiminnan asiakkaat 31.12.	1 496	375	215	836	692	672	4 286	
Yli 65-v. asiakkaat	1 406	336	177	814	651	632	4 016	
Yli 75-v. asiakkaat	1 142	245	136	740	533	545	3 341	
(Alle 65-vuotiaat)	90	39	38	22	41	40	270	
65–74-vuotiaat	264	91	41	74	118	87	675	
75–84-vuotiaat	506	128	78	245	262	281	1 500	
85 vuotta täyttäneet	636	117	58	495	271	264	1 841	

UUDEEN 2016 TIEDOT	HELSINKI	ESPOO	VANTAA	TURKU	TAMPERE	OULU	KUUSIKKO	HUOMAUTUKSET
YMPÄRIVUOROKAUTINEN LAITOSHOIDON KOKONAISUUS VANHAINKODEISSA JA TERVEYSKESKUKSISSA								
YMPÄRIVUOROKAUTISEN LAITOSHOIDON ASIAKKAAT 31.12.								
Oman toiminnan lyhytaikaishoidon asiakkaat 31.12.	784	211	201	181	221	378	1 976	
Yli 65-v. asiakkaat	737	183	165	170	201	348	1 804	
Yli 75-v. asiakkaat	598	131	125	146	163	292	1 455	
Yli 65-v. lyhytaikaishoidossa, %	52,4	54,5	93,2	20,9	30,9	55,1	44,9	
Yli 75-v. lyhytaikaishoidossa, %	52,4	53,5	91,9	19,7	30,6	53,6	43,5	
Ostopalvelujen asiakkaat 31.12.	556	2	136	72	58	62	886	
Yli 65-v. asiakkaat	545	2	128	66	53	60	854	
Yli 75-v. asiakkaat	482	2	104	51	50	49	738	
(Alle 65-vuotiaat)	11	0	8	6	5	2	32	
65–74-vuotiaat	63	0	24	15	3	11	116	
75–84-vuotiaat	197	1	43	23	24	24	312	
85 vuotta täyttäneet	285	1	61	28	26	25	426	
Ostopalvelujen lyhytaikaishoidon asiakkaat	133	0	15	19	56	31	254	
Yli 65-v. asiakkaat	126	0	15	18	51	30	240	
Yli 75-v. asiakkaat	106	0	13	12	48	23	202	
Yli 65-v. lyhytaikaishoidossa, %	23,1	0,0	11,7	27,3	96,2	50,0	28,1	
Yli 75-v. lyhytaikaishoidossa, %	22,0	0,0	12,5	23,5	96,0	46,9	27,4	
YMPÄRIVUOROKAUTISEN LAITOSHOIDON HOITOVUOROKAUDET VUODEN AIKANA								
Laitoshoitovuorokaudet yhteensä	768 378	141 839	140 901	358 606	281 297	277 228	1 968 249	
Yli 65-v. laitoshoitovuorokaudet	728 120	128 744	126 855	347 960	268 650	259 242	1 859 571	
Yli 75-v. laitoshoitovuorokaudet	614 929	100 836	99 058	315 318	234 797	223 916	1 588 854	
(Alle 65-vuotiaat)	40 258	13 095	14 046	10 646	12 647	17 986	108 678	
65–74-vuotiaat	113 191	27 908	27 797	32 642	33 853	35 326	270 717	
75–84-vuotiaat	258 995	51 253	50 619	102 773	92 351	105 413	661 404	
85 vuotta täyttäneet	355 934	49 583	48 439	212 545	142 446	118 503	927 450	
Lyhytaikaisen laitoshoidon hoitovuorokaudet yhteensä	314 595	70 320	65 872	74 578	103 835	138 597	767 797	
Yli 65-v. lyhytaikaishoitovuorokaudet	292 102	62 461	55 767	69 717	97 599	125 133	702 779	
Yli 75-v. lyhytaikaishoitovuorokaudet	240 792	48 680	41 429	59 177	79 115	104 921	574 114	
(Alle 65-vuotiaat)	22 493	7 859	10 105	4 861	6 236	13 464	65 018	
65–74-vuotiaat	51 310	13 781	14 338	10 540	18 484	20 212	128 665	
75–84-vuotiaat	109 074	22 033	22 956	24 742	32 443	50 518	261 766	
85 vuotta täyttäneet	131 718	26 647	18 473	34 435	46 672	54 403	312 348	
Yli 65-v. lyhytaikaishoitovuorokaudet, %	40,1	48,5	44,0	20,0	36,3	48,3	37,8	
Yli 75-v. lyhytaikaishoitovuorokaudet, %	39,2	48,3	41,8	18,8	33,7	46,9	36,1	

UUDEEN 2016 TIEDOT	HELSINKI	ESPOO	VANTAA	TURKU	TAMPERE	OULU	KUUSIKKO	HUOMAUTUKSET
YMPÄRIVUOROKAUTINEN LAITOSHOIDON KOKONAISUUS VANHAINKODEISSA JA TERVEYSKESKUKSISSA								
YMPÄRIVUOROKAUTISEN LAITOSHOIDON HOITOVUOROKAUDET VUODEN AIKANA								
Oman toiminnan laitoshoitovuorokaudet	559 194	141 408	91 186	326 587	261 083	254 040	1 633 498	
Yli 65-v. laitoshoitovuorokaudet	521 902	128 313	79 818	318 865	249 737	237 350	1 535 985	
Yli 75-v. laitoshoitovuorokaudet	431 950	100 405	60 839	292 745	218 391	206 418	1 310 748	
(Alle 65-vuotiaat)	37 292	13 095	11 368	7 722	11 346	16 690	97 513	
65–74-vuotiaat	89 952	27 908	18 979	26 120	31 346	30 932	225 237	
75–84-vuotiaat	189 257	50 873	34 797	93 975	85 581	96 929	551 412	
85 vuotta täyttäneet	242 693	49 532	26 042	198 770	132 810	109 489	759 336	
Oman toiminnan lyhytaikaisvuorokaudet	266 331	70 320	61 942	66 634	84 553	126 409	676 189	
Yli 65-v. lyhytaikaishoitovuorokaudet	245 125	62 461	51 856	62 767	79 618	114 223	616 050	
Yli 75-v. lyhytaikaishoitovuorokaudet	202 094	48 680	38 137	54 573	63 641	96 454	503 579	
Yli 65-v. lyhytaikaishoitovuorokaudet, %	47,0	48,7	65,0	19,7	31,9	48,1	40,1	
Yli 75-v. lyhytaikaishoitovuorokaudet, %	46,8	48,5	62,7	18,6	29,1	46,7	38,4	
Ostopalvelujen laitoshoitovuorokaudet	209 184	431	49 715	32 019	20 214	23 188	334 751	
Yli 65-v. laitoshoitovuorokaudet	206 218	431	47 037	29 095	18 913	21 892	323 586	
Yli 75-v. laitoshoitovuorokaudet	182 979	431	38 219	22 573	16 406	17 498	278 106	
(Alle 65-vuotiaat)	2 966	0	2 678	2 924	1 301	1 296	11 165	
65–74-vuotiaat	23 239	0	8 818	6 522	2 507	4 394	45 480	
75–84-vuotiaat	69 738	380	15 822	8 798	6 770	8 484	109 992	
85 vuotta täyttäneet	113 241	51	22 397	13 775	9 636	9 014	168 114	
Ostopalvelujen lyhytaikaisvuorokaudet	48 264	0	3 930	7 944	19 282	12 188	91 608	
Yli 65-v. lyhytaikaishoitovuorokaudet	46 977	0	3 911	6 950	17 981	10 910	86 729	
Yli 75-v. lyhytaikaishoitovuorokaudet	38 698	0	3 292	4 604	15 474	8 467	70 535	
Yli 65-v. lyhytaikaishoitovuorokaudet, %	22,8	0,0	8,3	23,9	95,1	49,8	26,8	
Yli 75-v. lyhytaikaishoitovuorokaudet, %	21,1	0,0	8,6	20,4	94,3	48,4	25,4	
KUSTANNUKSET VUODEN AIKANA YMPÄRIVUOROKAUTISESTA LAITOSHOIDOSTA								
Laitoshoidon nettokustannukset yhteensä, €	160 453 301	45 811 063	31 909 928	66 821 081	48 925 231	56 276 791	410 197 395	
Laitoshoidon kustannukset	192 011 728	48 848 091	36 842 011	75 607 138	57 768 231	66 109 979	477 187 178	
Oman toiminnan kustannukset, €	157 597 532	48 745 246	25 373 325	70 359 134	54 545 493	61 101 191	417 721 921	
€/ hoitovuorokausi	281,8	344,7	278,3	215,4	208,9	240,5	255,7	
Omasta toiminnasta perityt asiakasmaksut, €	22 756 542	2 965 739	2 742 728	8 501 300	8 650 182	8 952 598	54 569 089	
Ostopalvelujen kustannukset (brutto), €	34 414 196	102 845	11 468 686	5 248 004	3 222 738	5 008 788	59 465 256	
€/ hoitovuorokausi	164,5	238,6	230,7	163,9	159,4	216,0	177,6	
Ostopalvelujen kustannukset (netto), €	25 612 311	31 555	9 279 331	4 963 247	3 029 920	4 128 198	47 044 562	
€/ hoitovuorokausi	122,4	#JAKO/0!	186,7	155,0	149,9	178,0	140,7	

UUDEEN 2016 TIEDOT	HELSINKI	ESPOO	VANTAA	TURKU	TAMPERE	OULU	KUUSIKKO	HUOMAUTUKSET
YMPÄRIVUOROKAUTINEN LAITOSHOIDON KOKONAISUUS VANHAINKODEISSA JA TERVEYSKESKUKSISSA								
VANHAINKOTI								
VANHAINKOTIPAIKAT 31.12.								
Vanhainkotipaikat 31.12. yhteensä	0	175	131	0	440	472	1 218	
Oman toiminnan paikat 31.12.	0	173	10	0	438	432	1 053	
Ostopalvelujen paikat 31.12.	0	2	121	0	2	40	165	
VANHAINKOTIEN ASIAKKAAT 31.12.								
Vanhainkotien asiakkaat 31.12.	1 361	158	131	391	475	451	2 967	
Yli 65-v. asiakkaat	1 316	150	122	390	457	437	2 872	
Yli 75-v. asiakkaat	1 123	113	99	378	390	385	2 488	
(Alle 65-vuotiaat)	45	8	9	1	18	14	95	
65–74-vuotiaat	193	37	23	12	67	52	384	
75–84-vuotiaat	481	68	47	107	186	186	1 075	
85 vuotta täyttäneet	642	45	52	271	204	199	1 413	
Vanhainkotien lyhytaikaishoidon asiakkaat	262	5	0	0	35	129	431	
Yli 65-v. lyhytaikaisasiakkaat	255	5	0	0	35	125	420	
Yli 75-v. lyhytaikaisasiakkaat	223	2	0	0	35	108	368	
(Alle 65-vuotiaat)	7	0	0	0	0	4	11	
65–74-vuotiaat	32	3	0	0	0	17	52	
75–84-vuotiaat	102	1	0	0	16	47	166	
85 vuotta täyttäneet	121	1	0	0	19	61	202	
Yli 65-v. lyhytaikaishoidossa, %	19,4	3,3	0,0	0,0	7,7	28,6	14,6	
Yli 75-v. lyhytaikaishoidossa, %	19,9	1,8	0,0	0,0	9,0	28,1	14,8	
Vanhainkotien pitkäaikaishoidon asiakkaat	1 099	153	131	391	440	322	2 536	
Yli 65-v. pitkäaikaisasiakkaat	1 061	145	122	390	422	312	2 452	
Yli 75-v. pitkäaikaisasiakkaat	900	111	99	378	355	277	2 120	
(Alle 65-vuotiaat)	38	8	9	1	18	10	84	
65–74-vuotiaat	161	34	23	12	67	35	332	
75–84-vuotiaat	379	67	47	107	170	139	909	
85 vuotta täyttäneet	521	44	52	271	185	138	1 211	
Oman toiminnan asiakkaat 31.12.	869	156	10	383	438	411	2 267	
Yli 65-v. asiakkaat	828	148	9	382	420	398	2 185	
Yli 75-v. asiakkaat	683	111	8	370	353	352	1 877	
(Alle 65-vuotiaat)	41	8	1	1	18	13	82	
65–74-vuotiaat	145	37	1	12	67	46	308	
75–84-vuotiaat	303	67	5	104	168	169	816	
85 vuotta täyttäneet	380	44	3	266	185	183	1 061	

UUDEEN 2016 TIEDOT	HELSINKI	ESPOO	VANTAA	TURKU	TAMPERE	OULU	KUUSIKKO	HUOMAUTUKSET
YMPÄRIVUOROKAUTINEN LAITOSHOIDON KOKONAISUUS VANHAINKODEISSA JA TERVEYSKESKUKSISSA								
VANHAINKOTI								
VANHAINKOTIEN ASIAKKAAT 31.12.								
Oman toiminnan lyhytaikais-	193	5	0	0	0	120	318	
Yli 65-v. lyhytaikaisasiakkaat	186	5	0	0	0	116	307	
Yli 75-v. lyhytaikaisasiakkaat	159	2	0	0	0	101	262	
(Alle 65-vuotiaat)	7	0	0	0	-	4	11	
65-74-vuotiaat	27	3	0	0	-	15	45	
75-84-vuotiaat	65	1	0	0	-	44	110	
85 vuotta täyttäneet	94	1	0	0	-	57	152	
Yli 65-v. lyhytaikaishoidossa, %	22,5	3,4	0,0	0,0	0,0	29,1	14,1	
Yli 75-v. lyhytaikaishoidossa, %	23,3	1,8	0,0	0,0	0,0	28,7	14,0	
Ostopalvelujen asiakkaat 31.12.								
Ostopalvelujen asiakkaat	492	2	121	8	37	40	700	
Yli 65-v. asiakkaat	488	2	113	8	37	39	687	
Yli 75-v. asiakkaat	440	2	91	8	37	33	611	
(Alle 65-vuotiaat)	4	0	8	0	0	1	13	
65-74-vuotiaat	48	0	22	0	0	6	76	
75-84-vuotiaat	178	1	42	3	18	17	259	
85 vuotta täyttäneet	262	1	49	5	19	16	352	
Ostopalvelujen lyhytaikaishoidon asiakkaat								
Ostopalvelujen lyhytaikaishoidon asiakkaat	69	0	0	0	35	9	113	
Yli 65-v. lyhytaikaisasiakkaat	69	0	0	0	35	9	113	
Yli 75-v. lyhytaikaisasiakkaat	64	0	0	0	35	7	106	
(Alle 65-vuotiaat)	0	-	0	0	0	0	0	
65-74-vuotiaat	5	-	0	0	0	2	7	
75-84-vuotiaat	37	-	0	0	16	3	56	
85 vuotta täyttäneet	27	-	0	0	19	4	50	
Yli 65-v. lyhytaikaishoidossa, %	14,1	0,0	0,0	0,0	94,6	23,1	16,4	
Yli 75-v. lyhytaikaishoidossa, %	14,5	0,0	0,0	0,0	94,6	21,2	17,3	
VANHAINKOTIEN HOITOVUOROKAUDET VUODEN AIKANA								
Vanhainkotiön hoitovuorokaudet yhteensä	516 811	66 678	60 851	159 575	173 433	172 276	1 149 624	
Yli 65-v. hoitovuorokaudet	499 151	62 602	57 345	159 209	168 560	166 727	1 113 594	
Yli 75-v. hoitovuorokaudet	428 472	49 257	46 389	154 818	155 797	148 806	983 539	
(Alle 65-vuotiaat)	17 660	4 076	3 506	366	4 873	5 549	36 030	
65-74-vuotiaat	70 679	13 345	10 956	4 391	12 763	17 921	130 055	
75-84-vuotiaat	176 420	27 588	21 115	39 876	58 955	66 731	390 685	
85 vuotta täyttäneet	252 052	21 669	25 274	114 942	96 842	82 075	592 854	
Vanhainkotiön lyhytaikaishoidon hoitovuorokaudet yhteensä								
Vanhainkotiön lyhytaikaishoidon hoitovuorokaudet yhteensä	103 474	1 501	25	21	12 000	38 628	155 649	
Yli 65-v. lyhytaikaishoitovuorokaudet	100 008	1 413	25	21	11 923	36 672	150 062	
Yli 75-v. lyhytaikaishoitovuorokaudet	84 133	790	0	0	11 321	32 572	128 816	
(Alle 65-vuotiaat)	3 466	88	0	0	77	1 956	5 587	
65-74-vuotiaat	15 875	623	25	21	602	4 100	21 246	
75-84-vuotiaat	39 905	252	0	0	3 881	13 471	57 509	
85 vuotta täyttäneet	44 228	538	0	0	7 440	19 101	71 307	
Yli 65-v. lyhytaikaishoitovuorokaudet, %	20,0	2,3	0,0	0,0	7,1	22,0	13,5	
Yli 75-v. lyhytaikaishoitovuorokaudet, %	19,6	1,6	0,0	0,0	7,3	21,9	13,1	

UUDEEN 2016 TIEDOT	HELSINKI	ESPOO	VANTAA	TURKU	TAMPERE	OULU	KUUSIKKO	HUOMAUTUKSET
YMPÄRIVUOROKAUTINEN LAITOSHOIDON KOKONAISUUS VANHAINKODEISSA JA TERVEYSKESKUKSISSA								
VANHAINKOTI								
VANHAINKOTIEN HOITOVUOROKAUDET VUODEN AIKANA								
Vanhainkotien pitkäaikaishoidon hoitovuorokaudet yhteensä	413 337	65 177	60 826	159 554	161 433	133 648	993 975	
Yli 65-v. pitkäaikaishoitovuorokaudet	399 143	61 189	57 320	159 188	156 637	130 055	963 532	
Yli 75-v. pitkäaikaishoitovuorokaudet	344 339	48 467	46 389	154 818	144 476	116 234	854 723	
(Alle 65-vuotiaat)	14 194	3 988	3 506	366	4 796	3 593	30 443	
65–74-vuotiaat	54 804	12 722	10 931	4 370	12 161	13 821	108 809	
75–84-vuotiaat	136 515	27 336	21 115	39 876	55 074	53 260	333 176	
85 vuotta täyttäneet	207 824	21 131	25 274	114 942	89 402	62 974	521 547	
Oman toiminnan hoitovuorokaudet	330 167	66 247	15 066	156 256	160 501	157 767	886 004	
Yli 65-v. hoitovuorokaudet	314 204	62 171	14 219	155 890	155 705	152 334	854 523	
Yli 75-v. hoitovuorokaudet	262 553	48 826	11 462	151 499	143 544	137 097	754 981	
(Alle 65-vuotiaat)	15 963	4 076	847	366	4 796	5 433	31 481	
65–74-vuotiaat	51 651	13 345	2 757	4 391	12 161	15 237	99 542	
75–84-vuotiaat	115 012	27 208	6 544	38 786	54 342	61 233	303 125	
85 vuotta täyttäneet	147 541	21 618	4 918	112 713	89 202	75 864	451 856	
Oman toiminnan lyhytaikaishoidon hoitovuorokaudet	77 750	1 501	25	21	0	35 119	114 416	
Yli 65-v. lyhytaikaishoitovuorokaudet	74 302	1 413	25	21	0	33 261	109 022	
Yli 75-v. lyhytaikaishoitovuorokaudet	62 495	790	0	0	0	29 894	93 179	
(Alle 65-vuotiaat)	3 448	88	0	0	0	1 858	5 394	
65–74-vuotiaat	11 807	623	25	21	0	3 367	15 843	
75–84-vuotiaat	29 400	252	0	0	0	12 198	41 850	
85 vuotta täyttäneet	33 095	538	0	0	0	17 696	51 329	
Ostopalvelujen hoitovuorokaudet	186 644	431	45 785	3 319	12 932	14 509	263 620	
Yli 65-v. hoitovuorokaudet	184 947	431	43 126	3 319	12 855	14 393	259 071	
Yli 75-v. hoitovuorokaudet	165 919	431	34 927	3 319	12 253	11 709	228 558	
(Alle 65-vuotiaat)	1 697	0	2 659	0	77	116	4 549	
65–74-vuotiaat	19 028	0	8 199	0	602	2 684	30 513	
75–84-vuotiaat	61 408	380	14 571	1 090	4 613	5 498	87 560	
85 vuotta täyttäneet	104 511	51	20 356	2 229	7 640	6 211	140 998	
Ostopalvelujen lyhytaikaishoidon hoitovuorokaudet	25 724	0	0	0	12 000	3 509	41 233	Tampere : Geriatriinen laitospalvelu
Yli 65-v. lyhytaikaishoitovuorokaudet	25 706	0	0	0	11 923	3 411	41 040	
Yli 75-v. lyhytaikaishoitovuorokaudet	21 638	0	0	0	11 321	2 678	35 637	
(Alle 65-vuotiaat)	18	-	0	0	77	98	193	
65–74-vuotiaat	4 068	-	0	0	602	733	5 403	
75–84-vuotiaat	10 505	-	0	0	3 881	1 273	15 659	
85 vuotta täyttäneet	11 133	-	0	0	7 440	1 405	19 978	

UUODEN 2016 TIEDOT	HELSINKI	ESPOO	VANTAA	TURKU	TAMPERE	OULU	KUUSIKKO	HUOMAUTUKSET
YMPÄRIVUOROKAUTINEN LAITOSHOIDON KOKONAISUUS VANHAINKODEISSA JA TERVEYSKESKUKSISSA								
VANHAINKOTI								
KUSTANNUKSET VUODEN AIKANA VANHAINKODEISTA								
Vanhainkotien nettokustannukset yhteensä, €	81 545 991	.	10 253 065	20 126 451	24 390 962	25 510 201	175 166 585	
Vanhainkotien kustannukset (brutto-ostot) yhteensä, €	104 302 603	16 376 943	12 887 502	27 209 394	30 936 962	32 148 216	223 861 620	
Yli 65-v. kustannukset, €	100 329 655	15 373 700	12 143 931	27 146 871	30 073 875	31 102 719	216 170 752	
Yli 75-v. kustannukset, €	85 497 776	12 089 039	9 825 785	26 396 768	27 804 733	27 791 954	189 406 056	
Oman toiminnan kustannukset, €	77 048 195	16 305 654	2 629 051	26 692 800	28 372 758	29 819 080	180 867 538	
Yli 65-v. kustannukset, €	73 323 049	15 302 411	2 481 248	26 630 277	27 524 939	28 792 205	174 054 128	
Yli 75-v. kustannukset, €	61 269 705	12 017 750	2 000 145	25 880 174	25 375 164	25 912 304	152 455 241	
€/ hoitovuorokausi	233,4	246,1	174,5	170,8	176,8	189,0	204,1	
Omasta toiminnasta perityt asiakasmaksut, €	14 538 188	2 965 739	554 251	6 940 128	6 508 230	6 078 983	37 585 519	
Ostopalvelujen kustannukset (brutto), €	27 254 408	71 289	10 258 451	516 594	2 564 204	2 329 136	42 994 082	
Yli 65-v. kustannukset, €	27 006 606	71 289	9 662 683	516 594	2 548 936	2 310 514	42 116 623	
Yli 75-v. kustannukset, €	24 228 071	71 289	7 825 640	516 594	2 429 569	1 879 651	36 950 814	
€/ hoitovuorokausi	146,0	165,4	224,1	155,6	198,3	160,5	163,1	
Ostopalvelujen kustannukset (netto), €	19 035 984	..	8 178 265	373 779	2 526 434	1 770 104	31 884 566	
Yli 65-v. kustannukset, €	18 862 905	0	7 703 306	373 779	2 511 391	1 755 952	31 207 333	
Yli 75-v. kustannukset, €	16 922 223	0	6 238 774	373 779	2 393 783	1 428 503	27 357 061	
€/ hoitovuorokausi	102,0	0,0	178,6	112,6	195,4	122,0	121,1	
TERVEYSKESKUSSAIRAALAT								
TERVEYSKESKUSSAIRAALAN PAIKAT 31.12.								
Terveyskeskussairaaloiden paikat 31.12. yhteensä	685	220	212	0	289	286	1 692	
Oman toiminnan paikat 31.12.	630	218	197	0	265	264	1 574	
Ostopalvelujen paikat 31.12.	55	2	15	0	24	22	118	
TERVEYSKESKUSSAIRAALOIDEN PERUSSAIRAANHOIDON POTILAAT 31.12.								
Terveyskeskussairaaloiden perussairaanhoidon potilaat 31.12. yhteensä	691	219	220	517	275	283	2 205	
Yli 65-v. potilaat	635	188	183	490	247	255	1 998	
Yli 75-v. potilaat	501	134	141	413	193	209	1 591	
(Alle 65-vuotiaat)	56	31	37	27	28	28	207	
65–74-vuotiaat	134	54	42	77	54	46	407	
75–84-vuotiaat	222	61	74	161	100	119	737	
85 vuotta täyttäneet	279	73	67	252	93	90	854	

VUODEN 2016 TIEDOT	HELSINKI	ESPOO	VANTAA	TURKU	TAMPERE	OULU	KUUSIKKO	HUOMAUTUKSET
YMPÄRIVUOROKAUTINEN LAITOSHOIDON KOKONAISUUS VANHAINKODEISSA JA TERVEYSKESKUKSISSA								
TERVEYSKESKUSSAIRAALAT								
TERVEYSKESKUSSAIRAALOIDEN PERUSSAIRAANHOIDON POTILAAT 31.12.								
Lyhytaikaishoidon potilaat 31.12.	655	206	216	200	242	280	1 799	
Yli 65-v. lyhytaikaispotilaat	608	178	180	188	217	253	1 624	
Yli 75-v. lyhytaikaispotilaat	481	129	138	158	176	207	1 289	
(Alle 65-vuotiaat)	47	28	36	12	25	27	175	
65–74-vuotiaat	127	49	42	30	41	46	335	
75–84-vuotiaat	210	58	72	67	91	117	615	
85 vuotta täyttäneet	271	71	66	91	85	90	674	
Yli 65-v. lyhytaikaishoidossa, %	95,7	94,7	98,4	38,4	87,9	99,2	81,3	
Yli 75-v. lyhytaikaishoidossa, %	96,0	96,3	97,9	38,3	91,2	99,0	81,0	
Pitkäaikaishoidon potilaat 31.12.	36	13	4	317	33	3	406	
Yli 65-v. pitkäaikaispotilaat	27	10	3	302	30	2	374	
Yli 75-v. pitkäaikaispotilaat	20	5	3	255	17	2	302	
(Alle 65-vuotiaat)	9	3	1	15	3	1	32	
65–74-vuotiaat	7	5	0	47	13	0	72	
75–84-vuotiaat	12	3	2	94	9	2	122	
85 vuotta täyttäneet	8	2	1	161	8	0	180	
Oman toiminnan potilaat 31.12.	627	219	205	453	254	261	2 019	
Yli 65-v. potilaat	578	188	168	432	231	234	1 831	
Yli 75-v. potilaat	459	134	128	370	180	193	1 464	
(Alle 65-vuotiaat)	49	31	37	21	23	27	188	
65–74-vuotiaat	119	54	40	62	51	41	367	
75–84-vuotiaat	203	61	73	141	94	112	684	
85 vuotta täyttäneet	256	73	55	229	86	81	780	
Oman toiminnan lyhytaikaishoidon potilaat	591	206	201	181	221	258	1 658	
Yli 65-v. lyhytaikaispotilaat	551	178	165	170	201	232	1 497	
Yli 75-v. lyhytaikaispotilaat	439	129	125	146	163	191	1 193	
(Alle 65-vuotiaat)	40	28	36	11	20	26	161	
65–74-vuotiaat	112	49	40	24	38	41	304	
75–84-vuotiaat	191	58	71	57	85	110	572	
85 vuotta täyttäneet	248	71	54	89	78	81	621	
Yli 65-v. lyhytaikaishoidossa, %	95,3	94,7	98,2	39,4	87,0	99,1	81,8	
Yli 75-v. lyhytaikaishoidossa, %	95,6	96,3	97,7	39,5	90,6	99,0	81,5	
Ostopalvelujen potilaat 31.12.	64	0	15	64	21	22	186	
Yli 65-v. potilaat	57	0	15	58	16	21	167	
Yli 75-v. potilaat	42	0	13	43	13	16	127	
(Alle 65-vuotiaat)	7	0	0	6	5	1	19	
65–74-vuotiaat	15	0	2	15	3	5	40	
75–84-vuotiaat	19	0	1	20	6	7	53	
85 vuotta täyttäneet	23	0	12	23	7	9	74	

UUDEEN 2016 TIEDOT	HELSINKI	ESPOO	VANTAA	TURKU	TAMPERE	OULU	KUUSIKKO	HUOMAUTUKSET
YMPÄRIVUOROKAUTINEN LAITOSHOIDON KOKONAISUUS VANHAINKODEISSA JA TERVEYSKESKUKSISSA								
TERVEYSKESKUSSAIRAALAT								
TERVEYSKESKUSSAIRAALOIDEN PERUSSAIRAANHOIDON POTILAAT 31.12.								
Ostopalvelujen lyhytaikaishoidon potilaat	64	0	15	19	21	22	141	
Yli 65-v. lyhytaikaispotilaat	57	0	15	18	16	21	127	
Yli 75-v. lyhytaikaispotilaat	42	0	13	12	13	16	96	
(Alle 65-vuotiaat)	7	0	0	1	5	1	14	
65-74-vuotiaat	15	0	2	6	3	5	31	
75-84-vuotiaat	19	0	1	10	6	7	43	
85 vuotta täyttäneet	23	0	12	2	7	9	53	
Yli 65-v. lyhytaikaishoidossa, %	100,0	0,0	100,0	31,0	100,0	100,0	76,0	
Yli 75-v. lyhytaikaishoidossa, %	100,0	0,0	100,0	27,9	100,0	100,0	75,6	
TERVEYSKESKUSSAIRAALAN PERUSSAIRAANHOIDON HOITOVUOROKAUDET VUODEN AIKANA								
Terveyskeskussairaaloitten hoitovuorokaudet	251 567	75 161	80 050	199 031	107 864	104 952	818 625	
Yli 65-v. hoitovuorokaudet	228 969	66 142	69 510	188 751	100 090	92 515	745 977	
Yli 75-v. hoitovuorokaudet	186 457	51 579	52 669	160 500	79 000	75 110	605 315	
(Alle 65-vuotiaat)	22 598	9 019	10 540	10 280	7 774	12 437	72 648	
65-74-vuotiaat	42 512	14 563	16 841	28 251	21 090	17 405	140 662	
75-84-vuotiaat	82 575	23 665	29 504	62 897	33 396	38 682	270 719	
85 vuotta täyttäneet	103 882	27 914	23 165	97 603	45 604	36 428	334 596	
Lyhytaikaishoidon hoitovuorokaudet yhteensä	211 121	68 819	65 847	74 557	91 835	99 969	612 148	
Yli 65-v. lyhytaikaishoitovuorokaudet	192 094	61 048	55 742	69 696	85 676	88 461	552 717	
Yli 75-v. lyhytaikaishoitovuorokaudet	156 659	47 890	41 429	59 177	67 794	72 349	445 298	
(Alle 65-vuotiaat)	19 027	7 771	10 105	4 861	6 159	11 508	59 431	
65-74-vuotiaat	35 435	13 158	14 313	10 519	17 882	16 112	107 419	
75-84-vuotiaat	69 169	21 781	22 956	24 742	28 562	37 047	204 257	
85 vuotta täyttäneet	87 490	26 109	18 473	34 435	39 232	35 302	241 041	
Yli 65-v. lyhytaikaishoitovuorokaudet, %	83,9	92,3	80,2	36,9	85,6	95,6	74,1	
Yli 75-v. lyhytaikaishoitovuorokaudet, %	84,0	92,8	78,7	36,9	85,8	96,3	73,6	
Pitkäaikaishoidon hoitovuorokaudet yhteensä	40 446	6 342	14 203	124 474	16 029	4 983	206 477	
Yli 65-v. pitkäaikaishoitovuorokaudet	36 875	5 094	13 768	119 055	14 414	4 054	193 260	
Yli 75-v. pitkäaikaishoitovuorokaudet	29 798	3 689	11 240	101 323	11 206	2 761	160 017	
(Alle 65-vuotiaat)	3 571	1 248	435	5 419	1 615	929	13 217	
65-74-vuotiaat	7 077	1 405	2 528	17 732	3 208	1 293	33 243	
75-84-vuotiaat	13 406	1 884	6 548	38 155	4 834	1 635	66 462	
85 vuotta täyttäneet	16 392	1 805	4 692	63 168	6 372	1 126	93 555	
Oman toiminnan hoitovuorokaudet	229 027	75 161	76 120	170 331	100 582	96 273	747 494	Helsinki: 2 vuodeosastoa muuttanut erikoissairaanhoidoksi
Yli 65-v. hoitovuorokaudet	207 698	66 142	65 599	162 975	94 032	85 016	681 462	
Yli 75-v. hoitovuorokaudet	169 397	51 579	49 377	141 246	74 847	69 321	555 767	
(Alle 65-vuotiaat)	21 329	9 019	10 521	7 356	6 550	11 257	66 032	
65-74-vuotiaat	38 301	14 563	16 222	21 729	19 185	15 695	125 695	
75-84-vuotiaat	74 245	23 665	28 253	55 189	31 239	35 696	248 287	
85 vuotta täyttäneet	95 152	27 914	21 124	86 057	43 608	33 625	307 480	

UUDEEN 2016 TIEDOT	HELSINKI	ESPOO	VANTAA	TURKU	TAMPERE	OULU	KUUSIKKO	HUOMAUTUKSET
YMPÄRIVUOROKAUTINEN LAITOSHOIDON KOKONAISUUS VANHAINKODEISSA JA TERVEYSKESKUKSISSA								
TERVEYSKESKUSSAIRAALAT								
TERVEYSKESKUSSAIRAALAN PERUSSAIRAANHOIDON HOITOVUOROKAUDET VUODEN AIKANA								
Oman toiminnan lyhytaikais-	188 581	68 819	61 917	66 613	84 553	91 290	561 773	
Yli 65-v. lyhytaikaisvuorokaudet	170 823	61 048	51 831	62 746	79 618	80 962	507 028	
Yli 75-v. lyhytaikaisvuorokaudet	139 599	47 890	38 137	54 573	63 641	66 560	410 400	
(Alle 65-vuotiaat)	17 758	7 771	10 086	3 867	4 935	10 328	54 745	
65-74-vuotiaat	31 224	13 158	13 694	8 173	15 977	14 402	96 628	
75-84-vuotiaat	60 839	21 781	21 705	22 145	26 405	34 061	186 936	
85 vuotta täyttäneet	78 760	26 109	16 432	32 428	37 236	32 499	223 464	
Ostopalvelujen hoitovuorokaudet	22 540	0	3 930	28 700	7 282	8 679	71 131	
Yli 65-v. hoitovuorokaudet	21 271	0	3 911	25 776	6 058	7 499	64 515	
Yli 75-v. hoitovuorokaudet	17 060	0	3 292	19 254	4 153	5 789	49 548	
(Alle 65-vuotiaat)	1 269	0	19	2 924	1 224	1 180	6 616	
65-74-vuotiaat	4 211	0	619	6 522	1 905	1 710	14 967	
75-84-vuotiaat	8 330	0	1 251	7 708	2 157	2 986	22 432	
85 vuotta täyttäneet	8 730	0	2 041	11 546	1 996	2 803	27 116	
Ostopalvelujen lyhytaikaishoidon	22 540	0	3 930	7 944	7 282	8 679	50 375	
Yli 65-v. lyhytaikaisvuorokaudet	21 271	0	3 911	6 950	6 058	7 499	45 689	
Yli 75-v. lyhytaikaisvuorokaudet	17 060	0	3 292	4 604	4 153	5 789	34 898	
(Alle 65-vuotiaat)	1 269	0	19	994	1 224	1 180	4 686	Turku: Alle 65 vuotiaat saattohoitopotilaat eivät ole
65-74-vuotiaat	4 211	0	619	2 346	1 905	1 710	10 791	vanhuspalvelujen asiakkaita
75-84-vuotiaat	8 330	0	1 251	2 597	2 157	2 986	17 321	
85 vuotta täyttäneet	8 730	0	2 041	2 007	1 996	2 803	17 577	
KUSTANNUKSET VUODEN AIKANA TERVEYSKESKUSSAIRAALOIDEN PERUSSAIRAANHOIDOSTA								
Perussairaanhoidon nettokustannukset yhteensä, €	80 453 622	30 258 581	21 690 965	40 343 241	24 534 269	30 766 590	228 047 268	
Perussairaanhoidon kustannukset (brutto-ostot) yhteensä, €	87 709 125	32 471 147	23 954 509	48 397 744	26 831 269	33 961 763	253 325 558	
Josta lyhytaikaishoito, €	73 484 113	29 946 923	19 710 724	24 726 305	22 643 631	32 342 630	202 854 326	
Josta pitkäaikaishoito, €	14 225 012	2 524 225	4 243 785	23 671 439	4 187 638	1 619 133	50 471 232	
Lyhytaikaishoidon kustannukset kokonaiskustannuksista, %	83,8	92,2	82,3	51,1	84,4	95,2	80,1	
Pitkäaikaishoidon kustannukset kokonaiskustannuksista, %	16,2	7,8	17,7	48,9	15,6	4,8	19,9	
Oman toiminnan kustannukset, €	80 549 337	29 915 367	22 744 274	43 666 334	26 172 735	31 282 111	234 330 158	Helsinki: omat päivystysosastot siirretty som. Erikoissairaanhoidon
Josta akuutti- eli lyhytaikaishoito, €	66 324 325	27 391 142	18 500 489	23 634 441	21 985 097	29 662 978	187 498 472	
Josta pitkäaikaishoito, €	14 225 012	2 524 225	4 243 785	20 031 893	4 187 638	1 619 133	46 831 686	
€/ hoitovuorokausi	351,7	398,0	298,8	256,4	260,2	324,9	313,5	
€/ hoitovrk., akuutti- eli lyhytaikaishoito	351,7	398,0	298,8	354,8	260,0	324,9	333,8	
€/ hoitovrk., pitkäaikaishoito	351,7	398,0	298,8	193,1	261,3	324,9	252,2	
Oman toiminnasta perityt asiakasmaksut, €	6 672 042	2 212 567	2 154 375	7 912 561	2 141 952	2 873 615	23 967 112	

UUDEEN 2016 TIEDOT	HELSINKI	ESPOO	VANTAA	TURKU	TAMPERE	OULU	KUUSIKKO	HUOMAUTUKSET
YMPÄRIVUOROKAUTINEN LAITOSHOIDON KOKONAISUUS VANHAINKODEISSA JA TERVEYSKESKUKSISSA								
TERVEYSKESKUSSAIRAALAT								
KUSTANNUKSET VUODEN AIKANA TERVEYSKESKUSSAIRAALOIDEN PERUSSAIRAANHOIDOSTA								
Ostopalvelujen kustannukset (brutto), €	7 159 788	31 555	1 210 235	4 731 410	658 534	2 679 652	16 471 174	
Josta akuutti- eli lyhytaikaishoito, €	7 159 788	31 555	1 210 235	1 091 864	658 534	2 679 652	12 831 628	
Josta pitkäaikaishoito, €	0	-	0	3 639 546	-	0	3 639 546	
€/ hoitovuorokausi	317,6	0,0	307,9	164,9	90,4	308,8	231,6	
€/ hoitovrk., akuutti- eli lyhytaikaishoito	317,6	0,0	307,9	137,4	90,4	308,8	254,7	
€/ hoitovrk., pitkäaikaishoito	0,0	0,0	0,0	175,3	0,0	0,0	175,3	
Ostopalvelujen kustannukset (netto), €	6 576 327	..	1 101 066	4 589 468	503 486	2 358 094	15 128 441	
€/ hoitovuorokausi	291,8	0,0	280,2	159,9	69,1	271,7	212,7	
ERILLISSELVITYS								
Kotikuntalain ja sosiaalihuoltolain muutosten (1.1.2011) nojalla vuoden aikana muuttaneet vanhustenhuollon asiakkaat ja kustannukset								
Kotikuntalain ja ShL:n muutoksiin	0	.	247 050	163 183	0	753 915	1 164 148	Tampere: Tehostettu palveluasuminen ja vanhainkotihoito
Kotikuntalain ja ShL:n muutoksiin	0	.	502 646	359 582	689 443	550 274	2 101 945	
Erotus, tulot – menot	0	0	-255 596	-196 399	0	203 641	-248 354	
Kunnasta pois muuttaneiden asiakkaiden määrä	0	0	0	0	0	20	20	
Kuntaan muuttaneiden asiakkaiden määrä	0	16	0	0	0	26	42	
Nettomuutto	0	-16	0	0	0	-6	-22	

Terveyspalvelut

UUDEEN 2016 TIEDOT	HELSINKI	ESPOO	VANTAA	TURKU	TAMPERE	OULU	KUUSIKKO	HUOMAUTUKSET
PERUSTERVEYHENHUOLLON AVOHOITO								
AVOSAIRAANHOIDON ASIAKKAAT VUODEN AIKANA								
Avosairaanhoidon lääkäriellä käyneet asiakkaat yhteensä	279 284	90 879	94 954	76 441	106 789	75 916	724 263	Kunnan antamat tiedot
Yli 65-v. asiakkaat	70 956	25 184	21 271	26 629	33 257	17 873	195 170	Puuttuvan tiedon merkitseminen
Yli 75-v. asiakkaat	32 307	10 180	8 487	12 414	16 373	8 547	88 308	= kunnalla ei käytössä kyseistä palvelua
(Alle 65-vuotiaat)	208 328	65 695	73 683	49 812	73 532	58 043	529 093	.. = tietoa ei ole saatu tai sitä ei voi eritellä
65–74-vuotiaat	38 649	15 004	12 784	14 215	16 884	9 326	106 862	. = muu syy puuttumiselle
75–84-vuotiaat	23 211	7 914	6 802	8 962	11 673	6 127	64 689	0 = ei asiakkaita / kustannuksia tai luvut pyörivät nolnaan
85 vuotta täyttäneet	9 096	2 266	1 685	3 452	4 700	2 420	23 619	Vantaa: Ei sisällä yhteispäivystyksen perustason potilaita, joita HUS:n yhteispäivystyksestä ilmoitettiin 22283 vuonna 2016.
AVOSAIRAANHOIDON SUORITTEET VUODEN AIKANA								
Avosairaanhoidon lääkärin vastaanottokäynnit yhteensä	656 216	204 551	231 808	239 884	258 300	152 981	1 743 740	Vantaa: Ei sisällä yhteispäivystyksen perustason tuotteita, joita HUS:n yhteispäivystyksestä ilmoitettiin 32176 vuonna 2016.
Yli 65-v. käynnit	186 587	66 157	59 633	110 905	89 120	42 062	554 464	
Yli 75-v. käynnit	93 465	29 118	26 419	56 998	47 918	20 937	274 855	
(Alle 65-vuotiaat)	469 629	138 394	172 175	128 979	169 180	110 919	1 189 276	Turku: Tarkistettu pth:n visuaalisesta raportista: Toiminta, lääkäri
65–74-vuotiaat	93 122	37 039	33 214	53 907	41 202	21 125	279 609	Turku: Kuntaliiton ikäryhmät
75–84-vuotiaat	67 222	22 747	21 110	40 960	33 429	15 298	200 766	Turku: - yksittäiset asiakkaat
85 vuotta täyttäneet	26 243	6 371	5 309	16 038	14 489	5 639	74 089	Turku: - kontaktit
KUSTANNUKSET VUODEN AIKANA AVOSAIRAANHOIDOSTA (ILMAN KOTISAIRAANHOITOA)								
Avosairaanhoidon kustannukset yhteensä, €	164 862 476	83 664 537	65 626 517	48 559 192	71 192 808	63 720 208	497 625 738	Vantaa: Ei sisällä yhteispäivystyksen perustason
Yli 65-v. kustannukset, €	50 261 837	20 509 160	17 130 903	13 619 530	24 561 519	17 191 799	143 274 748	Vantaa: Ei sisällä kotisairaanhoidoa, joka kirjataan laskelmaan erikseen.
Yli 75-v. kustannukset, €	26 655 426	10 281 958	7 589 444	6 920 381	13 170 670	8 557 479	73 175 358	
(Alle 65-vuotiaat)	114 600 639	63 155 377	48 495 614	34 939 662	46 631 289	46 528 409	354 350 990	
65–74-vuotiaat	23 606 411	10 227 202	9 541 459	6 699 150	11 390 849	8 634 320	70 099 391	
75–84-vuotiaat	18 967 105	7 525 035	6 064 316	4 817 895	9 255 065	6 252 678	52 882 094	
85 vuotta täyttäneet	7 688 321	2 756 923	1 525 128	2 102 485	3 915 605	2 304 801	20 293 263	
Yli 65-v. kustannukset, %	30,5	24,5	26,1	28,0	34,5	27,0	28,8	
Yli 75-v. kustannukset, %	16,2	12,3	11,6	14,3	18,5	13,4	14,7	
KOTISAIRAALA								
KOTISAIRAALAN SUORITTEET VUODEN AIKANA								
	Perusth	Perusth	Perusth	Perusth	Erikoissh.	Erikoissh		Vantaa: Kotisairaala sisältyy vanhusten avopalvelujen tehost. kotih.
Kotisairaalan suoritteet yhteensä	28 977	5 364	0	0	9 151	9 779	53 271	Turku: Sisältyy erikoissairaanhoidon tietoihin vuonna 2015-2016
Yli 65-v. suoritteet	19 107	2 550	0	0	4 355	3 151	29 163	Turku: Sisältyy erikoissairaanhoidon tietoihin vuonna 2015-2016
Yli 75-v. suoritteet	12 045	1 326	0	0	2 053	1 733	17 157	Turku: Sisältyy erikoissairaanhoidon tietoihin vuonna 2015-2016
(Alle 65-vuotiaat)	9 870	2 814	0	..	4 796	6 628	24 108	Turku: Sisältyy erikoissairaanhoidon tietoihin vuonna 2015-2016
65–74-vuotiaat	7 062	1 224	0	..	2 302	1 418	12 006	Turku: Sisältyy erikoissairaanhoidon tietoihin vuonna 2015-2016
75–84-vuotiaat	7 127	778	0	..	1 638	1 292	10 835	Turku: Sisältyy erikoissairaanhoidon tietoihin vuonna 2015-2016
85 vuotta täyttäneet	4 918	548	0	..	415	441	6 322	

UUDEEN 2016 TIEDOT	HELSINKI	ESPOO	VANTAA	TURKU	TAMPERE	OULU	KUUSIKKO	HUOMAUTUKSET
KOTISAIRAALA								
KUSTANNUKSET VUODEN AIKANA KOTISAIRAALASTA								
Kotisairaalan kustannukset yhteensä, €	7 056 979	2 005 496	0	..	1 822 303	2 022 987	12 907 765	Vantaa: Kotisairaala sisältyy vanhusten avopalvelujen tehost. kotih.
Yli 65-v. kustannukset, €	4 653 266	953 396	0	0	867 242	651 849	7 125 753	Turku: Sisältyy erikoissairaanhoidon tietoihin vuonna 2015-2016
Yli 75-v. kustannukset, €	2 933 406	495 766	0	0	408 828	358 507	4 196 507	Turku: Sisältyy erikoissairaanhoidon tietoihin vuonna 2015-2016
€/ hoitovuorokausi	243,5	373,9	0,0	0,0	199,1	206,9	242,3	Turku: Sisältyy erikoissairaanhoidon tietoihin vuonna 2015-2016
ERIKOISSAIRAANHOITO VUODEN AIKANA (SOMAATTINEN JA PSYKIATRINEN YHTEENSÄ)								
ERIKOISSAIRAANHOIDON POLIKLINIKKAKÄYNNIT VUODEN AIKANA (SOMAATTINEN JA PSYKIATRINEN YHTEENSÄ)								
Erikoissairaanhoidon käynnit yhteensä	1 129 856	390 719	337 642	467 648	447 111	334 558	3 107 534	
Yli 65-v. käynnit	321 120	94 991	82 331	134 313	130 986	80 204	843 945	
Yli 75-v. käynnit	162 809	40 930	34 209	68 155	67 365	37 765	411 233	
(Alle 65-vuotiaat)	808 736	295 728	255 311	333 335	316 125	254 354	2 263 589	
65-74-vuotiaat	158 311	54 061	48 122	66 158	63 621	42 439	432 712	
75-84-vuotiaat	113 845	31 064	27 542	47 433	47 458	29 355	296 697	
85 vuotta täyttäneet	48 964	9 866	6 667	20 722	19 907	8 410	114 536	
Yli 65-v. käynnit, %	28,4	24,3	24,4	28,7	29,3	24,0	27,2	
Yli 75-v. käynnit, %	14,4	10,5	10,1	14,6	15,1	11,3	13,2	
Oman toiminnan käynnit								
Oman toiminnan käynnit	359 230	1 280	0	177 803	177 549	66 744	782 606	Espoo: Espoon oma: Effic korvaraportti
Yli 65-v. käynnit	87 513	482	0	39 297	42 204	3 700	173 196	Espoo: Espoon oma: Effic korvaraportti
Yli 75-v. käynnit	48 609	184	0	21 828	21 525	1 769	93 915	Espoo: Espoon oma: Effic korvaraportti
(Alle 65-vuotiaat)	271 717	798	0	138 506	135 345	63 044	609 410	Espoo: Espoon oma: Effic korvaraportti
65-74-vuotiaat	38 904	298	0	17 469	20 679	1 931	79 281	Espoo: Espoon oma: Effic korvaraportti
75-84-vuotiaat	30 337	156	0	14 197	15 349	1 281	61 320	Espoo: Espoon oma: Effic korvaraportti
85 vuotta täyttäneet	18 272	28	0	7 631	6 176	488	32 595	Espoo: Espoon oma: Effic korvaraportti
Yli 65-v. käynnit, %	24,4	37,7	0,0	22,1	23,8	5,5	22,1	
Yli 75-v. käynnit, %	13,5	14,4	0,0	12,3	12,1	2,7	12,0	
Ostopalvelujen käynnit								
Ostopalvelujen käynnit	770 626	389 439	337 642	289 845	269 562	267 814	2 324 928	Espoo: Suoraan HUS raportilta, kohta PKL lkm
Yli 65-v. käynnit	233 607	94 509	82 331	95 016	88 782	76 504	670 749	Espoo: Suoraan HUS raportilta, kohta PKL lkm
Yli 75-v. käynnit	114 200	40 746	34 209	46 327	45 840	35 996	317 318	Espoo: Suoraan HUS raportilta, kohta PKL lkm
(Alle 65-vuotiaat)	537 019	294 930	255 311	194 829	180 780	191 310	1 654 179	Espoo: Suoraan HUS raportilta, kohta PKL lkm
65-74-vuotiaat	119 407	53 763	48 122	48 689	42 942	40 508	353 431	Espoo: Suoraan HUS raportilta, kohta PKL lkm
75-84-vuotiaat	83 508	30 908	27 542	33 236	32 109	28 074	235 377	Espoo: Suoraan HUS raportilta, kohta PKL lkm
85 vuotta täyttäneet	30 692	9 838	6 667	13 091	13 731	7 922	81 941	Espoo: Suoraan HUS raportilta, kohta PKL lkm
Yli 65-v. käynnit, %	30,3	24,3	24,4	32,8	32,9	28,6	28,9	
Yli 75-v. käynnit, %	14,8	10,5	10,1	16,0	17,0	13,4	13,6	
ERIKOISSAIRAANHOIDON HOITOVUOROKAUDET VUODEN AIKANA (SOMAATTINEN JA PSYKIATRINEN YHTEENSÄ)								
Erikoissairaanhoidon hoitovuorokaudet yhteensä	370 496	116 217	117 370	167 291	212 322	99 236	1 082 932	Turku: Käytetty painotettuja suoritteita
Yli 65-v. hoitovuorokaudet	160 470	40 761	45 096	79 079	122 011	30 087	477 504	
Yli 75-v. hoitovuorokaudet	93 534	19 988	23 103	52 761	83 851	15 029	288 266	
(Alle 65-vuotiaat)	210 026	75 456	72 274	88 212	90 311	69 149	605 428	
65-74-vuotiaat	66 936	20 773	21 993	26 318	38 160	15 058	189 238	
75-84-vuotiaat	59 680	14 327	16 293	28 040	46 018	11 433	175 791	
85 vuotta täyttäneet	33 854	5 661	6 810	24 721	37 833	3 596	112 475	
Yli 65-v. hoitovuorokaudet, %	43,3	35,1	38,4	47,3	57,5	30,3	44,1	
Yli 75-v. hoitovuorokaudet, %	25,2	17,2	19,7	31,5	39,5	15,1	26,6	

UUDEEN 2016 TIEDOT	HELSINKI	ESPOO	VANTAA	TURKU	TAMPERE	OULU	KUUSIKKO	HUOMAUTUKSET
ERIKOISSAIRAANHOITO UUDEEN AIKANA (SOMAATTINEN JA PSYKIATRINEN YHTEENSÄ)								
ERIKOISSAIRAANHOIDON HOITOUOROKAUDET UUDEEN AIKANA (SOMAATTINEN JA PSYKIATRINEN YHTEENSÄ)								
Oman toiminnan hoitovuorokaudet	149 276	0	0	74 944	105 383	0	329 603	
Yli 65-v. hoitovuorokaudet	68 998	0	0	40 706	86 345	0	196 049	
Yli 75-v. hoitovuorokaudet	44 142	0	0	30 693	65 568	0	140 403	
(Alle 65-vuotiaat)	80 278	0	0	34 239	19 038	0	133 555	
65-74-vuotiaat	24 856	0	0	10 013	20 777	0	55 646	
75-84-vuotiaat	24 759	0	0	14 056	33 020	0	71 835	
85 vuotta täyttäneet	19 383	0	0	16 637	32 548	0	68 568	
Yli 65-v. hoitovuorokaudet, %	46,2	0,0	0,0	54,3	81,9	0,0	59,5	
Yli 75-v. hoitovuorokaudet, %	29,6	0,0	0,0	41,0	62,2	0,0	42,6	
Ostopalvelujen hoitovuorokaudet								
Ostopalvelujen hoitovuorokaudet	221 220	116 217	117 370	92 347	106 939	99 236	753 329	
Yli 65-v. hoitovuorokaudet	91 472	40 761	45 096	38 373	35 666	30 087	281 455	
Yli 75-v. hoitovuorokaudet	49 392	19 988	23 103	22 068	18 283	15 029	147 863	
(Alle 65-vuotiaat)	129 748	75 456	72 274	53 974	71 273	69 149	471 874	
65-74-vuotiaat	42 080	20 773	21 993	16 306	17 383	15 058	133 593	
75-84-vuotiaat	34 921	14 327	16 293	13 984	12 998	11 433	103 956	
85 vuotta täyttäneet	14 471	5 661	6 810	8 084	5 285	3 596	43 907	
Yli 65-v. hoitovuorokaudet, %	41,3	35,1	38,4	41,6	33,4	30,3	37,4	
Yli 75-v. hoitovuorokaudet, %	22,3	17,2	19,7	23,9	17,1	15,1	19,6	
ERIKOISSAIRAANHOIDON HOITOPAIKAT UUDEEN AIKANA (SOMAATTINEN JA PSYKIATRINEN YHTEENSÄ)								
Erikoissairaanhoidon hoitopaikat yhteensä (hp / 365)	1 015	318	322	458	582	272	2 967	
Yli 65-v. erikoissairaanhoidon hoitopaikat (hp / 365)	440	112	124	217	334	82	1 308	
Yli 65-v. hoitoon käytetyt erikoissairaanhoidon hoitopaikat, %	43,3	35,1	38,4	47,3	57,5	30,3	44,1	
Erikoissairaanhoidon hoitopaikat yli 65-v. / yli 65-v. asukas, %	0,4	0,3	0,4	0,6	0,8	0,3	0,5	
Yli 75-v. erikoissairaanhoidon hoitopaikat (hp / 365)	256	55	63	145	230	41	790	
Yli 75-v. hoitoon käytetyt erikoissairaanhoidon hoitopaikat, %	25,2	17,2	19,7	31,5	39,5	15,1	26,6	
Erikoissairaanhoidon hoitopaikat yli 75-v. / yli 75-v. asukas, %	0,6	0,4	0,5	0,8	1,2	0,3	0,7	
Yli 85-v. erikoissairaanhoidon hoitopaikat (hp / 365)	93	16	19	68	104	10	308	
Yli 85-v. hoitoon käytetyt erikoissairaanhoidon hoitopaikat, %	9,1	4,9	5,8	14,8	17,8	3,6	10,4	
Erikoissairaanhoidon hoitopaikat yli 85-v. / yli 85-v. asukas, %	0,7	0,4	0,7	1,2	1,9	0,3	0,9	

UUDEEN 2016 TIEDOT	HELSINKI	ESPOO	VANTAA	TURKU	TAMPERE	OULU	KUUSIKKO	HUOMAUTUKSET
ERIKOISSAIRAANHOITO UUDEEN AIKANA (SOMAATTINEN JA PSYKIATRINEN YHTEENSÄ)								
KUSTANNUKSET UUDEEN AIKANA ERIKOISSAIRAANHOIDOSTA (SOMAATTINEN JA PSYKIATRINEN YHTEENSÄ)								
Erikoissairaanhoidon kustannukset (netto-ostot) yhteensä, €	697 220 173	253 659 564	226 414 538	249 540 676	277 761 344	236 788 343	1 941 384 638	Helsinki: HUS ylijäämät 2015 ja 2016 kohdennettu ao vuosille Vantaa: HUS palautti kunnalle vuoden 2015 ylijäämän vuonna 2016. Vuoden 2015 kustannusten ikäryhmittäinen päivityslaskenta perustuu estimointiin, eikä päivitetty vuoden 2015 Vantaan erikoissairaanhoidon ikäryhmiin jaettu toteuma ole suoraan verrattavissa edellisiin vuosiin eikä vuoden 2016 tuloksiin, mutta on suuntaa antava myös ikäryhmäkustannusten osalta.
Yli 65-v. kustannukset, €	260 250 086	76 953 177	71 074 106	98 636 467	115 543 344	70 880 233	693 337 414	
Yli 65-v. kustannukset, %	37,3	30,3	31,4	39,5	41,6	29,9	35,7	
Yli 75-v. kustannukset, €	138 558 681	35 525 224	31 786 974	56 103 707	67 457 495	34 685 162	364 117 243	
Yli 75-v. kustannukset, %	19,9	14,0	14,0	22,5	24,3	14,6	18,8	
Avohoidon kustannukset yhteensä, €	334 069 481	125 461 851	108 795 329	128 659 793	118 301 644	119 495 419	934 783 517	
Yli 65-v. kustannukset, €	110 269 987	34 066 839	28 810 175	40 896 382	37 618 945	31 786 139	283 448 468	
Yli 65-v. kustannukset, %	33,0	27,2	26,5	31,8	31,8	26,6	30,3	
€/ yli 65-v. käynti	343,4	358,6	349,9	304,5	287,2	396,3	335,9	
Yli 75-v. kustannukset, €	56 682 272	15 550 842	12 074 352	20 703 631	19 286 019	14 955 693	139 252 810	
Yli 75-v. kustannukset, %	17,0	12,4	11,1	16,1	16,3	12,5	14,9	
€/ yli 75-v. käynti	348,2	379,9	353,0	303,8	286,3	396,0	338,6	
Vuodeosastohoidon kustannukset yhteensä, €	363 150 692	128 197 713	117 619 209	120 880 883	159 459 700	117 292 924	1 006 601 121	
Yli 65-v. kustannukset, €	149 980 099	42 886 338	42 263 931	57 740 085	77 924 399	39 094 094	409 888 946	
Yli 65-v. kustannukset, %	41,3	33,5	35,9	47,8	48,9	33,3	40,7	
€/ yli 65-v. hoitovuorokausi	934,6	1 052,1	937,2	730,2	638,7	1 299,4	858,4	
Yli 75-v. kustannukset, €	81 876 409	19 974 382	19 712 622	35 400 075	48 171 476	19 729 469	224 864 433	
Yli 75-v. kustannukset, %	22,5	15,6	16,8	29,3	30,2	16,8	22,3	
€/ yli 75-v. hoitovuorokausi	875,4	999,3	853,2	671,0	574,5	1 312,8	780,1	
Oman toiminnan kustannukset yhteensä (netto), €	147 705 173	147 459	0	51 207 555	68 255 105	11 032 550	278 347 842	
Yli 65-v. kustannukset, €	61 231 486	55 527	0	21 962 171	39 951 882	584 478	123 785 545	
Yli 75-v. kustannukset, €	39 107 481	21 197	0	15 149 730	28 414 682	273 976	82 967 066	
Avohoidon kustannukset, €	73 441 581	147 459	0	26 906 447	28 480 220	11 032 550	140 008 257	
Yli 65-v. kustannukset, €	25 882 087	55 527	0	7 879 245	7 336 476	584 478	41 737 814	
Yli 75-v. kustannukset, €	16 138 872	21 197	0	4 581 412	3 754 253	273 976	24 769 710	
Vuodeosastohoidon kustannukset, €	74 263 592	0	0	24 301 108	39 774 885	0	138 339 585	
Yli 65-v. kustannukset, €	35 349 399	0	0	14 082 926	32 615 406	0	82 047 731	
Yli 75-v. kustannukset, €	22 968 609	0	0	10 568 318	24 660 429	0	58 197 356	

UUDEEN 2016 TIEDOT	HELSINKI	ESPOO	VANTAA	TURKU	TAMPERE	OULU	KUUSIKKO	HUOMAUTUKSET
ERIKOISSAIRAANHOITO UUDEEN AIKANA (SOMAATTINEN JA PSYKIATRINEN YHTEENSÄ)								
KUSTANNUKSET UUDEEN AIKANA ERIKOISSAIRAANHOIDOSTA (SOMAATTINEN JA PSYKIATRINEN YHTEENSÄ)								
Ostopalvelujen kustannukset yhteensä (netto), €	549 515 000	253 512 105	226 414 538	198 333 121	209 506 239	225 755 793	1 663 036 796	
Yli 65-v. kustannukset, €	199 018 600	76 897 650	71 074 106	76 674 296	75 591 462	70 295 755	569 551 869	
Yli 75-v. kustannukset, €	99 451 200	35 504 027	31 786 974	40 953 977	39 042 813	34 411 186	281 150 177	
Avohoidon kustannukset, €	260 627 900	125 314 392	108 795 329	101 753 346	89 821 424	108 462 869	794 775 260	
Yli 65-v. kustannukset, €	84 387 900	34 011 312	28 810 175	33 017 137	30 282 469	31 201 661	241 710 654	
Yli 75-v. kustannukset, €	40 543 400	15 529 645	12 074 352	16 122 219	15 531 766	14 681 717	114 483 099	
Vuodeosastohoidon kustannukset, €	288 887 100	128 197 713	117 619 209	96 579 775	119 684 815	117 292 924	868 261 536	
Yli 65-v. kustannukset, €	114 630 700	42 886 338	42 263 931	43 657 159	45 308 993	39 094 094	327 841 215	
Yli 75-v. kustannukset, €	58 907 800	19 974 382	19 712 622	24 831 757	23 511 047	19 729 469	166 667 077	
SOMAATTINEN ERIKOISSAIRAANHOITO								
SOMAATTISEN ERIKOISSAIRAANHOIDON KÄYNNIT UUDEEN AIKANA								
Somaattisen erikoissairaanhoidon poliklinikkakäynnit yhteensä	792 491	291 285	246 923	352 295	360 125	255 202	2 298 321	
Yli 65-v. käynnit	300 326	92 228	77 650	125 862	129 976	78 204	804 246	
Yli 75-v. käynnit	155 505	40 081	32 710	64 984	67 078	37 252	397 610	
(Alle 65-vuotiaat)	492 165	199 057	169 273	226 433	230 149	176 998	1 494 075	
65–74-vuotiaat	144 821	52 147	44 940	60 878	62 898	40 952	406 636	
75–84-vuotiaat	109 483	30 381	26 320	45 071	47 207	28 900	287 362	
85 vuotta täyttäneet	46 022	9 700	6 390	19 913	19 871	8 352	110 248	
Oman toiminnan käynnit	133 392	1 280	0	77 977	115 330	7 421	335 400	
Yli 65-v. käynnit	70 632	482	0	31 319	41 851	2 470	146 754	
Yli 75-v. käynnit	43 543	184	0	18 784	21 466	1 596	85 573	
(Alle 65-vuotiaat)	62 760	798	-	46 658	73 479	4 951	188 646	Espoo: Espoon omaa; Effica korvaraportti
65–74-vuotiaat	27 089	298	-	12 535	20 385	874	61 181	Espoo: Espoon omaa; Effica korvaraportti
75–84-vuotiaat	27 581	156	-	11 948	15 297	1 118	56 100	Espoo: Espoon omaa; Effica korvaraportti
85 vuotta täyttäneet	15 962	28	-	6 836	6 169	478	29 473	Espoo: Espoon omaa; Effica korvaraportti
Ostopalvelujen käynnit	659 099	290 005	246 923	274 318	244 795	247 781	1 962 921	
Yli 65-v. käynnit	229 694	91 746	77 650	94 543	88 125	75 734	657 492	
Yli 75-v. käynnit	111 962	39 897	32 710	46 200	45 612	35 656	312 037	
(Alle 65-vuotiaat)	429 405	198 259	169 273	179 775	156 670	172 047	1 305 429	Espoo: HUS Raportti, sarake PKL lkm, somaattinen
65–74-vuotiaat	117 732	51 849	44 940	48 343	42 513	40 078	345 455	Espoo: HUS Raportti, sarake PKL lkm, somaattinen
75–84-vuotiaat	81 902	30 225	26 320	33 123	31 910	27 782	231 262	Espoo: HUS Raportti, sarake PKL lkm, somaattinen
85 vuotta täyttäneet	30 060	9 672	6 390	13 077	13 702	7 874	80 775	Espoo: HUS Raportti, sarake PKL lkm, somaattinen

UUDEEN 2016 TIEDOT	HELSINKI	ESPOO	VANTAA	TURKU	TAMPERE	OULU	KUUSIKKO	HUOMAUTUKSET
ERIKOISSAIRAANHOITO UUDEEN AIKANA (SOMAATTINEN JA PSYKIATRINEN YHTEENSÄ)								
SOMAATTISEN ERIKOISSAIRAANHOIDON HOITOUOROKAUDET UUDEEN AIKANA								
Somaattisen erikoissairaanhoidon hoitovuorokaudet yhteensä	256 084	84 730	84 494	114 824	175 039	69 853	785 024	
Yli 65-v. hoitovuorokaudet	137 482	36 048	38 885	73 118	115 879	26 050	427 462	
Yli 75-v. hoitovuorokaudet	84 168	17 965	21 083	49 988	81 014	13 290	267 508	
(Alle 65-vuotiaat)	118 602	48 682	45 609	41 706	59 160	43 803	357 562	
65–74-vuotiaat	53 314	18 083	17 802	23 130	34 865	12 760	159 954	
75–84-vuotiaat	52 471	12 447	14 744	26 024	44 039	10 019	159 744	
85 vuotta täyttäneet	31 697	5 518	6 339	23 964	36 975	3 271	107 764	
Oman toiminnan hoitovuorokaudet	78 949	0	0	38 093	105 383	0	222 425	
Yli 65-v. hoitovuorokaudet	60 742	0	0	34 880	86 345	0	181 967	
Yli 75-v. hoitovuorokaudet	42 175	0	0	27 920	65 568	0	135 663	
(Alle 65-vuotiaat)	18 207	-	-	3 213	19 038	-	40 458	Espoo: Ei eritellä
65–74-vuotiaat	18 567	-	-	6 960	20 777	-	46 304	Espoo: Ei eritellä
75–84-vuotiaat	23 207	-	-	12 040	33 020	-	68 267	Espoo: Ei eritellä
85 vuotta täyttäneet	18 968	-	-	15 880	32 548	-	67 396	Espoo: Ei eritellä
Ostopalvelujen hoitovuorokaudet	177 135	84 730	84 494	76 731	69 656	69 853	562 599	
Yli 65-v. hoitovuorokaudet	76 740	36 048	38 885	38 238	29 534	26 050	245 495	
Yli 75-v. hoitovuorokaudet	41 993	17 965	21 083	22 068	15 446	13 290	131 845	
(Alle 65-vuotiaat)	100 395	48 682	45 609	38 493	40 122	43 803	317 104	Espoo: HUS Raportti, sarake VOS hpv lkm, somaattinen
65–74-vuotiaat	34 747	18 083	17 802	16 170	14 088	12 760	113 650	Espoo: HUS Raportti, sarake VOS hpv lkm, somaattinen
75–84-vuotiaat	29 264	12 447	14 744	13 984	11 019	10 019	91 477	Espoo: HUS Raportti, sarake VOS hpv lkm, somaattinen
85 vuotta täyttäneet	12 729	5 518	6 339	8 084	4 427	3 271	40 368	Espoo: HUS Raportti, sarake VOS hpv lkm, somaattinen
SOMAATTISEN ERIKOISSAIRAANHOIDON HOITOPAIKAT UUDEEN AIKANA								
Somaattisen erikoissairaanhoidon hoitopaikat yhteensä (hp / 365)	702	232	231	315	480	191	2 151	
Yli 65-v. somaattisen erikoissairaanhoidon hoitopaikat (hp / 365)	377	99	107	200	317	71	1 171	
Yli 65-v. hoitoon käytettäviä hoitopaikkoja, %	53,7	42,5	46,0	63,7	66,2	37,3	54,5	
Yli 75-v. somaattisen erikoissairaanhoidon hoitopaikat (hp / 365)	231	49	58	137	222	36	733	
Yli 75-v. hoitoon käytettäviä hoitopaikkoja, %	32,9	21,2	25,0	43,5	46,3	19,0	34,1	
SOMAATTISEN ERIKOISSAIRAANHOIDON UUDEEN AIKANA PÄÄTTYNEET HOITOJAKSOT								
Päätyneet somaattiset hoitojaksot yhteensä	48 947	23 728	20 325	3 341	42 181	19 270	157 792	
Yli 65-v. päätyneet hoitojaksot	17 737	8 453	7 746	3 049	22 434	6 439	65 858	
Yli 75-v. päätyneet hoitojaksot	9 099	4 219	3 977	2 448	13 843	3 368	36 954	
(Alle 65-vuotiaat)	31 210	15 275	12 579	292	19 747	12 831	91 934	Espoo: HUS Raportti, sarake VOS hj lkm, somaattinen
65–74-vuotiaat	8 638	4 234	3 769	601	8 591	3 071	28 904	Espoo: HUS Raportti, sarake VOS hj lkm, somaattinen
75–84-vuotiaat	6 352	2 914	2 859	1 079	8 695	2 484	24 383	Espoo: HUS Raportti, sarake VOS hj lkm, somaattinen
85 vuotta täyttäneet	2 747	1 305	1 118	1 369	5 148	884	12 571	Espoo: HUS Raportti, sarake VOS hj lkm, somaattinen

UUDEEN 2016 TIEDOT	HELSINKI	ESPOO	VANTAA	TURKU	TAMPERE	OULU	KUUSIKKO	HUOMAUTUKSET
ERIKOISSAIRAANHOITO VUODEN AIKANA (SOMAATTINEN JA PSYKIATRINEN YHTEENSÄ)								
KUSTANNUKSET VUODEN AIKANA SOMAATTISESTA ERIKOISSAIRAANHOIDOSTA								
Somaattisen erikoissairaanhoidon kustannukset yhteensä (netto-ostot), €	572 480 578	212 162 059	186 264 517	213 309 095	243 918 394	199 866 637	1 628 001 280	Vantaa: Vantaa sai HUS:lta ylijäämäpalautusta vuosilta 2015 ja 2016. Kumpikin palautus kohdentui vuodelle 2016.
Yli 65-v. kustannukset, €	245 744 381	74 224 639	67 270 435	94 920 987	112 121 422	67 683 647	661 965 511	Helsinki: HUS ylijäämät 2015 ja 2016 kohdennettu ao vuosille
Yli 75-v. kustannukset, €	132 791 551	34 458 887	30 574 325	54 494 497	65 935 351	33 364 663	351 619 274	
(Alle 65-vuotiaat)	326 736 197	137 937 419	118 994 082	118 388 108	131 796 972	132 182 990	966 035 768	
65–74-vuotiaat	112 952 830	39 765 752	36 696 110	40 426 491	46 186 071	34 318 984	310 346 238	
75–84-vuotiaat	89 212 159	25 310 224	23 139 439	33 986 961	42 074 922	25 507 910	239 231 615	
85 vuotta täyttäneet	43 579 392	9 148 664	7 434 886	20 507 535	23 860 429	7 856 753	112 387 659	
Oman toiminnan kustannukset yhteensä, €	79 623 278	147 459	0	26 581 057	60 023 655	1 139 772	167 515 221	
Yli 65-v. kustannukset, €	54 701 481	55 527	0	18 430 641	39 904 963	379 361	113 471 973	
Yli 75-v. kustannukset, €	37 391 451	21 197	0	13 568 718	28 406 451	245 126	79 632 943	
(Alle 65-vuotiaat)	24 921 797	91 931	0	8 150 416	20 118 692	760 411	54 043 248	
65–74-vuotiaat	17 310 030	34 330	0	4 861 922	11 498 512	134 235	33 839 030	
75–84-vuotiaat	20 866 959	17 972	0	6 538 198	15 161 429	171 711	42 756 268	
85 vuotta täyttäneet	16 524 492	3 226	0	7 030 521	13 245 022	73 415	36 876 675	
Oman toiminnan avohoidon kustannukset, €	39 188 882	147 459	0	13 636 960	20 248 770	1 139 772	74 361 843	
Yli 65-v. kustannukset, €	23 321 757	55 527	0	6 578 329	7 289 557	379 361	37 624 531	
Yli 75-v. kustannukset, €	15 370 515	21 197	0	4 081 432	3 746 022	245 126	23 464 292	
(Alle 65-vuotiaat)	15 867 125	91 931	-	7 058 631	12 959 213	760 411	36 737 311	Espoo: VAPA Kuusikko apulaskelmalta, välilehti ESH Korva
65–74-vuotiaat	7 951 242	34 330	-	2 496 897	3 543 535	134 235	14 160 239	Espoo: VAPA Kuusikko apulaskelmalta, välilehti ESH Korva
75–84-vuotiaat	9 052 874	17 972	-	2 446 975	2 632 340	171 711	14 321 872	Espoo: VAPA Kuusikko apulaskelmalta, välilehti ESH Korva
85 vuotta täyttäneet	6 317 641	3 226	-	1 634 457	1 113 682	73 415	9 142 421	Espoo: VAPA Kuusikko apulaskelmalta, välilehti ESH Korva
€/ käynti	0,0	115,2	0,0	0,0	0,0	0,0	221,7	
Oman toiminnan vuodeosastohoidon kustannukset, €	40 434 396	0	0	12 944 097	39 774 885	0	93 153 378	
Yli 65-v. kustannukset, €	31 379 724	0	0	11 852 312	32 615 406	0	75 847 442	
Yli 75-v. kustannukset, €	22 020 936	0	0	9 487 286	24 660 429	0	56 168 651	
(Alle 65-vuotiaat)	9 054 672	-	-	1 091 785	7 159 479	0	17 305 936	Espoo: Ei ole
65–74-vuotiaat	9 358 788	-	-	2 365 025	7 954 977	0	19 678 790	Espoo: Ei ole
75–84-vuotiaat	11 814 085	-	-	4 091 222	12 529 089	0	28 434 396	Espoo: Ei ole
85 vuotta täyttäneet	10 206 851	-	-	5 396 064	12 131 340	0	27 734 255	Espoo: Ei ole
€/ hoitovuorokausi	512,2	0,0	0,0	339,8	377,4	0,0	418,8	
Ostopalvelujen kustannukset yhteensä (netto-ostot), €	492 857 300	212 014 600	186 264 517	186 728 038	183 894 739	198 726 865	1 460 486 059	
Yli 65-v. kustannukset, €	191 042 900	74 169 112	67 270 435	76 490 346	72 216 459	67 304 286	548 493 538	
Yli 75-v. kustannukset, €	95 400 100	34 437 690	30 574 325	40 925 778	37 528 900	33 119 537	271 986 330	
(Alle 65-vuotiaat)	301 814 400	137 845 488	118 994 082	110 237 692	111 678 280	131 422 579	911 992 521	
65–74-vuotiaat	95 642 800	39 731 422	36 696 110	35 564 568	34 687 559	34 184 749	276 507 208	
75–84-vuotiaat	68 345 200	25 292 252	23 139 439	27 448 764	26 913 493	25 336 199	196 475 347	
85 vuotta täyttäneet	27 054 900	9 145 438	7 434 886	13 477 014	10 615 407	7 783 338	75 510 983	

UUDEEN 2016 TIEDOT	HELSINKI	ESPOO	VANTAA	TURKU	TAMPERE	OULU	KUUSIKKO	HUOMAUTUKSET
ERIKOISSAIRAANHOITO UUDEEN AIKANA (SOMAATTINEN JA PSYKIATRINEN YHTEENSÄ)								
KUSTANNUKSET UUDEEN AIKANA SOMAATTISESTA ERIKOISSAIRAANHOIDOSTA								
Ostopalvelujen avohoidon kustannukset (netto), €	230 711 800	101 166 031	86 467 371	97 929 238	83 655 527	101 165 676	701 095 643	
Yli 65-v. kustannukset, €	83 517 500	33 415 485	27 792 772	32 900 626	30 115 990	30 921 182	238 663 555	
Yli 75-v. kustannukset, €	40 057 900	15 354 706	11 753 005	16 094 021	15 476 273	14 557 869	113 293 774	
(Alle 65-vuotiaat)	147 194 300	67 750 546	58 674 599	65 028 612	53 539 537	70 244 494	462 432 088	Espoo: VAPA Kuusikko 2016 apulaskelma välilehti ESH HUS laskenta
65–74-vuotiaat	43 459 600	18 060 779	16 039 767	16 806 605	14 639 717	16 363 313	125 369 781	Espoo: VAPA Kuusikko 2016 apulaskelma välilehti ESH HUS laskenta
75–84-vuotiaat	29 226 200	11 464 349	9 359 543	11 477 781	10 875 219	11 343 020	83 746 112	Espoo: VAPA Kuusikko 2016 apulaskelma välilehti ESH HUS laskenta
85 vuotta täyttäneet	10 831 700	3 890 357	2 393 462	4 616 240	4 601 054	3 214 849	29 547 662	Espoo: VAPA Kuusikko 2016 apulaskelma välilehti ESH HUS laskenta
€/ käynti	350,0	348,8	350,2	357,0	341,7	408,3	357,2	
Ostopalvelujen vuodeosastohoidon kustannukset (netto), €								
Yli 65-v. kustannukset, €	262 145 500	110 848 569	99 797 146	88 798 800	100 239 212	97 561 189	759 390 416	
Yli 75-v. kustannukset, €	107 525 400	40 753 627	39 477 663	43 589 720	42 100 469	36 383 104	309 829 983	
Yli 75-v. kustannukset, €	55 342 200	19 082 984	18 821 320	24 831 757	22 052 627	18 561 668	158 692 556	
(Alle 65-vuotiaat)	154 620 100	70 094 942	60 319 483	45 209 080	58 138 743	61 178 085	449 560 433	Espoo: VAPA Kuusikko 2016 apulaskelma välilehti ESH HUS laskenta
65–74-vuotiaat	52 183 200	21 670 643	20 656 343	18 757 963	20 047 842	17 821 436	151 137 427	Espoo: VAPA Kuusikko 2016 apulaskelma välilehti ESH HUS laskenta
75–84-vuotiaat	39 119 000	13 827 903	13 779 896	15 970 983	16 038 274	13 993 179	112 729 235	Espoo: VAPA Kuusikko 2016 apulaskelma välilehti ESH HUS laskenta
85 vuotta täyttäneet	16 223 200	5 255 081	5 041 424	8 860 775	6 014 353	4 568 489	45 963 322	Espoo: VAPA Kuusikko 2016 apulaskelma välilehti ESH HUS laskenta
€/ hoitovuorokausi	1 479,9	1 308,3	1 181,1	1 157,3	1 439,1	1 396,7	1 349,8	
PSYKIATRINEN ERIKOISSAIRAANHOITO								
PSYKIATRINEN ERIKOISSAIRAANHOIDON POLIKLINIKKAKÄYNNIT UUDEEN AIKANA								
Psykiatrisen erikoissairaanhoidon poliklinikkakäynnit yhteensä	337 365	99 434	90 719	115 353	86 986	79 356	809 213	
Yli 65-v. käynnit	20 794	2 763	4 681	8 451	1 010	2 000	39 699	
Yli 75-v. käynnit	7 304	849	1 499	3 171	287	513	13 623	
(Alle 65-vuotiaat)	316 571	96 671	86 038	106 902	85 976	77 356	769 514	
65–74-vuotiaat	13 490	1 914	3 182	5 280	723	1 487	26 076	
75–84-vuotiaat	4 362	683	1 222	2 362	251	455	9 335	
85 vuotta täyttäneet	2 942	166	277	809	36	58	4 288	
Oman toiminnan käynnit	225 838	0	0	99 826	62 219	59 323	447 206	
Yli 65-v. käynnit	16 881	0	0	7 978	353	1 230	26 442	
Yli 75-v. käynnit	5 066	0	0	3 044	59	173	8 342	
(Alle 65-vuotiaat)	208 957	-	-	91 848	61 866	58 093	420 764	Espoo: Ei ole omaa psykiatrista
65–74-vuotiaat	11 815	-	-	4 934	294	1 057	18 100	Espoo: Ei ole omaa psykiatrista
75–84-vuotiaat	2 756	-	-	2 249	52	163	5 220	Espoo: Ei ole omaa psykiatrista
85 vuotta täyttäneet	2 310	-	-	795	7	10	3 122	Espoo: Ei ole omaa psykiatrista
Ostopalvelujen käynnit	111 527	99 434	90 719	15 527	24 767	20 033	362 007	
Yli 65-v. käynnit	3 913	2 763	4 681	473	657	770	13 257	
Yli 75-v. käynnit	2 238	849	1 499	127	228	340	5 281	
(Alle 65-vuotiaat)	107 614	96 671	86 038	15 054	24 110	19 263	348 750	Espoo: HUS psykiatrian raportti, sarake PKL lkm
65–74-vuotiaat	1 675	1 914	3 182	346	429	430	7 976	Espoo: HUS psykiatrian raportti, sarake PKL lkm
75–84-vuotiaat	1 606	683	1 222	113	199	292	4 115	Espoo: HUS psykiatrian raportti, sarake PKL lkm
85 vuotta täyttäneet	632	166	277	14	29	48	1 166	Espoo: HUS psykiatrian raportti, sarake PKL lkm

UUDEEN 2016 TIEDOT	HELSINKI	ESPOO	VANTAA	TURKU	TAMPERE	OULU	KUUSIKKO	HUOMAUTUKSET
ERIKOISSAIRAANHOITO VUODEN AIKANA (SOMAATTINEN JA PSYKIATRINEN YHTEENSÄ)								
PSYKIATRISEN ERIKOISSAIRAANHOIDON HOITOVUOROKAUDET VUODEN AIKANA								
Psykiatrisen erikoissairaanhoidon hoitovuorokaudet yhteensä	114 412	31 487	32 876	52 467	37 283	29 383	297 908	
Yli 65-v. hoitovuorokaudet	22 988	4 713	6 211	5 961	6 132	4 037	50 042	
Yli 75-v. hoitovuorokaudet	9 366	2 023	2 020	2 773	2 837	1 739	20 758	
(Alle 65-vuotiaat)	91 424	26 774	26 665	46 506	31 151	25 346	247 866	
65-74-vuotiaat	13 622	2 690	4 191	3 188	3 295	2 298	29 284	
75-84-vuotiaat	7 209	1 880	1 549	2 016	1 979	1 414	16 047	
85 vuotta täyttäneet	2 157	143	471	757	858	325	4 711	
Oman toiminnan hoitovuorokaudet	70 327	0	0	36 851	0	0	107 178	
Yli 65-v. hoitovuorokaudet	8 256	0	0	5 826	0	0	14 082	
Yli 75-v. hoitovuorokaudet	1 967	0	0	2 773	0	0	4 740	
(Alle 65-vuotiaat)	62 071	-	-	31 026	-	-	93 097	Espoo: Ei ole omaa psykiatrista
65-74-vuotiaat	6 289	-	-	3 053	-	-	9 342	Espoo: Ei ole omaa psykiatrista
75-84-vuotiaat	1 552	-	-	2 016	-	-	3 568	Espoo: Ei ole omaa psykiatrista
85 vuotta täyttäneet	415	-	-	757	-	-	1 172	Espoo: Ei ole omaa psykiatrista
Ostopalvelujen hoitovuorokaudet	44 085	31 487	32 876	15 616	37 283	29 383	190 730	
Yli 65-v. hoitovuorokaudet	14 732	4 713	6 211	135	6 132	4 037	35 960	
Yli 75-v. hoitovuorokaudet	7 399	2 023	2 020	0	2 837	1 739	16 018	
(Alle 65-vuotiaat)	29 353	26 774	26 665	15 481	31 151	25 346	154 770	
65-74-vuotiaat	7 333	2 690	4 191	135	3 295	2 298	19 942	Espoo: HUS psykiatrian raportti, sarake VOS hpv lkm
75-84-vuotiaat	5 657	1 880	1 549	0	1 979	1 414	12 479	Espoo: HUS psykiatrian raportti, sarake VOS hpv lkm
85 vuotta täyttäneet	1 742	143	471	0	858	325	3 539	Espoo: HUS psykiatrian raportti, sarake VOS hpv lkm
PSYKIATRISEN ERIKOISSAIRAANHOIDON HOITOPAIKAT VUODEN AIKANA								
Psykiatrisen erikoissairaanhoidon hoitopaikat yhteensä (hp / 365)	313	86	90	144	102	81	816	
Yli 65-v. psykiatrisen erikoissairaanhoidon hoitopaikat (hp / 365)	63	13	17	16	17	11	137	
Yli 65-v. hoitoon käytettäviä hoitopaikkoja, %	20,1	15,0	18,9	11,4	16,4	13,7	16,8	
Yli 75-v. psykiatrisen erikoissairaanhoidon hoitopaikat (hp / 365)	26	6	6	8	8	5	57	
Yli 75-v. hoitoon käytettäviä hoitopaikkoja, %	8,2	6,4	6,1	5,3	7,6	5,9	7,0	
KUSTANNUKSET VUODEN AIKANA PSYKIATRISESTA ERIKOISSAIRAANHOIDOSTA								
Psykiatrisen erikoissairaanhoidon kustannukset yhteensä (netto-ostot), €	124 739 595	40 042 225	40 150 021	36 231 581	33 842 950	36 921 706	311 928 078	Helsinki: HUS ylijäämät 2015 ja 2016 kohdennettu ao vuosille
Yli 65-v. kustannukset, €	14 505 705	2 632 852	3 803 671	3 715 480	3 421 922	3 196 586	31 276 216	
Yli 75-v. kustannukset, €	5 767 130	1 028 942	1 212 649	1 609 210	1 522 144	1 320 499	12 460 575	
(Alle 65-vuotiaat)	110 233 890	37 409 373	36 346 350	32 516 101	30 421 028	33 725 120	280 651 862	
65-74-vuotiaat	8 738 575	1 603 909	2 591 022	2 106 270	1 899 778	1 876 087	18 815 641	
75-84-vuotiaat	4 246 772	937 450	942 033	1 194 505	1 029 015	1 083 098	9 432 873	
85 vuotta täyttäneet	1 520 358	91 493	270 616	414 705	493 129	237 401	3 027 702	

UUDEEN 2016 TIEDOT	HELSINKI	ESPOO	VANTAA	TURKU	TAMPERE	OULU	KUUSIKKO	HUOMAUTUKSET
ERIKOISSAIRAANHOITO VUODEN AIKANA (SOMAATTINEN JA PSYKIATRINEN YHTEENSÄ)								
KUSTANNUKSET VUODEN AIKANA PSYKIATRISESTA ERIKOISSAIRAANHOIDOSTA								
Oman toiminnan kustannukset yhteensä, €	68 081 895	0	0	24 626 498	8 231 450	9 892 778	110 832 621	
Yli 65-v. kustannukset, €	6 530 005	0	0	3 531 531	46 919	205 117	10 313 572	
Yli 75-v. kustannukset, €	1 716 030	0	0	1 581 012	8 231	28 850	3 334 123	
(Alle 65-vuotiaat)	61 551 890	0	0	21 094 967	8 184 531	9 687 661	100 519 049	
65–74-vuotiaat	4 813 975	0	0	1 950 519	38 688	176 267	6 979 449	
75–84-vuotiaat	1 166 672	0	0	1 169 415	7 408	27 182	2 370 677	
85 vuotta täyttäneet	549 358	0	0	411 597	823	1 668	963 446	
Oman toiminnan avohoidon kustannukset, €	34 252 699	0	0	13 269 487	8 231 450	9 892 778	65 646 414	
Yli 65-v. kustannukset, €	2 560 330	0	0	1 300 916	46 919	205 117	4 113 282	
Yli 75-v. kustannukset, €	768 357	0	0	499 980	8 231	28 850	1 305 418	
(Alle 65-vuotiaat)	31 692 369	-	-	11 968 571	8 184 531	9 687 661	61 533 132	Espoo: Ei ole omaa psykiatrista
65–74-vuotiaat	1 791 973	-	-	800 936	38 688	176 267	2 807 864	Espoo: Ei ole omaa psykiatrista
75–84-vuotiaat	418 001	-	-	370 227	7 408	27 182	822 818	Espoo: Ei ole omaa psykiatrista
85 vuotta täyttäneet	350 356	-	-	129 753	823	1 668	482 600	Espoo: Ei ole omaa psykiatrista
€/ käynti	151,7	0,0	0,0	132,9	132,3	166,8	146,8	
Oman toiminnan vuodeosastohoidon kustannukset, €	33 829 196	0	0	11 357 011	0	0	45 186 207	
Yli 65-v. kustannukset, €	3 969 675	0	0	2 230 614	0	0	6 200 289	
Yli 75-v. kustannukset, €	947 673	0	0	1 081 032	0	0	2 028 705	
(Alle 65-vuotiaat)	29 859 521	-	-	9 126 396	-	0	38 985 917	Espoo: Ei ole omaa psykiatrista
65–74-vuotiaat	3 022 002	-	-	1 149 583	-	0	4 171 585	Espoo: Ei ole omaa psykiatrista
75–84-vuotiaat	748 671	-	-	799 188	-	0	1 547 859	Espoo: Ei ole omaa psykiatrista
85 vuotta täyttäneet	199 002	-	-	281 844	-	0	480 846	Espoo: Ei ole omaa psykiatrista
€/ hoitovuorokausi	481,0	0,0	0,0	308,2	0,0	0,0	421,6	
Ostopalvelujen kustannukset yhteensä (netto), €	56 657 700	40 042 225	40 150 021	11 605 083	25 611 500	27 028 928	201 095 457	
Yli 65-v. kustannukset, €	7 975 700	2 632 852	3 803 671	183 950	3 375 003	2 991 469	20 962 644	
Yli 75-v. kustannukset, €	4 051 100	1 028 942	1 212 649	28 198	1 513 913	1 291 649	9 126 452	
(Alle 65-vuotiaat)	48 682 000	37 409 373	36 346 350	11 421 133	22 236 497	24 037 459	180 132 813	
65–74-vuotiaat	3 924 600	1 603 909	2 591 022	155 751	1 861 090	1 699 820	11 836 193	
75–84-vuotiaat	3 080 100	937 450	942 033	25 090	1 021 607	1 055 916	7 062 196	
85 vuotta täyttäneet	971 000	91 493	270 616	3 108	492 306	235 733	2 064 256	
Ostopalvelujen avohoidon kustannukset (netto), €	29 916 100	24 148 361	22 327 958	3 824 108	6 165 897	7 297 193	93 679 617	
Yli 65-v. kustannukset, €	870 400	595 827	1 017 403	116 511	166 479	280 479	3 047 099	
Yli 75-v. kustannukset, €	485 500	174 939	321 347	28 198	55 493	123 848	1 189 325	
(Alle 65-vuotiaat)	29 045 700	23 552 534	21 310 555	3 707 597	5 999 418	7 016 714	90 632 518	Espoo: VAPA Kuusikko 2016 apulaskelma välilehti ESH HUS laskenta
65–74-vuotiaat	384 900	420 888	696 056	88 313	110 986	156 631	1 857 774	Espoo: VAPA Kuusikko 2016 apulaskelma välilehti ESH HUS laskenta
75–84-vuotiaat	349 600	142 276	261 008	25 090	49 327	106 364	933 665	Espoo: VAPA Kuusikko 2016 apulaskelma välilehti ESH HUS laskenta
85 vuotta täyttäneet	135 900	32 663	60 339	3 108	6 166	17 484	255 660	Espoo: VAPA Kuusikko 2016 apulaskelma välilehti ESH HUS laskenta
€/ käynti	268,2	242,9	246,1	246,3	249,0	364,3	258,8	

UUODEN 2016 TIEDOT	HELSINKI	ESPOO	VANTAA	TURKU	TAMPERE	OULU	KUUSIKKO	HUOMAUTUKSET
ERIKOISSAIRAANHOITO UUODEN AIKANA (SOMAATTINEN JA PSYKIATRINEN YHTEENSÄ)								
KUSTANNUKSET UUODEN AIKANA PSYKIATRISESTA ERIKOISSAIRAANHOIDOSTA								
Ostopalvelujen vuodeosastohoidon kustannukset (netto), €	26 741 600	17 349 144	17 822 063	7 780 975	19 445 603	19 731 735	108 871 120	
Yli 65-v. kustannukset, €	7 105 300	2 132 711	2 786 268	67 439	3 208 524	2 710 990	18 011 232	
Yli 75-v. kustannukset, €	3 565 600	891 398	891 302	0	1 458 420	1 167 801	7 974 521	
(Alle 65-vuotiaat)	19 636 300	15 216 433	15 035 795	7 713 536	16 237 079	17 020 745	90 859 888	Espoo: VAPA Kuusikko 2016 apulaskelma välilehti ESH HUS laskenta
65–74-vuotiaat	3 539 700	1 241 313	1 894 966	67 439	1 750 104	1 543 189	10 036 711	Espoo: VAPA Kuusikko 2016 apulaskelma välilehti ESH HUS laskenta
75–84-vuotiaat	2 730 500	829 244	681 025	0	972 280	949 552	6 162 601	Espoo: VAPA Kuusikko 2016 apulaskelma välilehti ESH HUS laskenta
85 vuotta täyttäneet	835 100	62 154	210 277	0	486 140	218 249	1 811 920	Espoo: VAPA Kuusikko 2016 apulaskelma välilehti ESH HUS laskenta
€/ hoitovuorokausi	606,6	551,0	542,1	498,3	521,6	671,5	570,8	

Liite 4. Vanhuspalvelujen piirissä 12/2012, 12/2015 ja 12/2016 olleet 65 ja 75 vuotta täyttäneet, osuus väestöstä sekä muutos 2015–2016 ja 2012–2016

	HELSINKI	ESPOO	VANTAA	TURKU	TAMPERE	OULU	KUUSIKKO
VUOSI 2016							
65 vuotta täyttäneet asukkaat 31.12.	105 992	38 881	32 824	38 001	42 588	29 737	288 023
SÄÄNNÖLISESTI PALVELUJA KÄYTTÄNEET 65 VUOTTA TÄYTTÄNEET ASIAKKAAT JOULUKUUSSA							
KAIKKI PALVELUT YHTEENSÄ	13 824	3 631	3 384	5 868	5 950	4 672	37 328
AVOPALVELUT	8 393	1 961	1 926	3 651	3 528	2 981	22 440
Säännöllinen kotihoito	6 669	1 384	1 187	2 884	2 713	2 166	17 003
Keskiraskas palveluasuminen	0	79	255	0	167	0	501
Omaishoidon tuki	1 724	498	484	767	648	815	4 936
YMPÄRIVUOROKAUTISET PALVELUT	5 431	1 670	1 458	2 217	2 422	1 691	14 888
Tehostettu palveluasuminen yhteensä	3 040	1 220	1 029	1 120	1 384	917	8 710
Lyhytaikainen	200	62	56	88	24	18	448
Pitkäaikainen	2 840	1 158	973	1 032	1 360	899	8 262
Vanhainkoti yhteensä	1 316	150	122	390	457	437	2 872
Terveyskeskuksen vuodeosasto yhteensä	635	188	183	490	247	255	1 998
Lyhytaikaishoito	608	178	180	188	217	253	1 624
Pitkäaikaishoito	27	10	3	302	30	2	374
Erikoissairaanhoidon (laskennallinen)	440	112	124	217	334	82	1 308
Lyhytaikainen vuodeosastohoito yhteensä	1 048	290	304	405	551	335	2 932
SÄÄNNÖLISESTI PALVELUJA KÄYTTÄNEIDEN 65 VUOTTA TÄYTTÄNEIDEN ASIAKKAIDEN %-OSUUDET PALVELUITTAIN							
KAIKKI PALVELUT YHTEENSÄ, %	100,0	100,0	100,0	100,0	100,0	100,0	100,0
AVOPALVELUT	60,7	54,0	56,9	62,2	59,3	63,8	60,1
Säännöllinen kotihoito	48,2	38,1	35,1	49,2	45,6	46,4	45,5
Keskiraskas palveluasuminen	0,0	2,2	7,5	0,0	2,8	0,0	1,3
Omaishoidon tuki	12,5	13,7	14,3	13,1	10,9	17,4	13,2
YMPÄRIVUOROKAUTISET PALVELUT	39,3	46,0	43,1	37,8	40,7	36,2	39,9
Tehostettu palveluasuminen yhteensä	22,0	33,6	30,4	19,1	23,3	19,6	23,3
Lyhytaikainen	1,4	1,7	1,7	1,5	0,4	0,4	1,2
Pitkäaikainen	20,5	31,9	28,8	17,6	22,9	19,2	22,1
Vanhainkoti yhteensä	9,5	4,1	3,6	6,6	7,7	9,4	7,7
Terveyskeskuksen vuodeosasto yhteensä	4,6	5,2	5,4	8,4	4,2	5,5	5,4
Lyhytaikaishoito	4,4	4,9	5,3	3,2	3,6	5,4	4,4
Pitkäaikaishoito	0,2	0,3	0,1	5,1	0,5	0,0	1,0
Erikoissairaanhoidon (laskennallinen)	3,2	3,1	3,7	3,7	5,6	1,8	3,5
Lyhytaikainen vuodeosastohoito yhteensä	7,6	8,0	9,0	6,9	9,3	7,2	7,9
VUOSI 2015							
65 vuotta täyttäneet asukkaat 31.12.	104 064	37 480	31 761	37 361	41 360	28 603	280 629
SÄÄNNÖLISESTI PALVELUJA KÄYTTÄNEET 65 VUOTTA TÄYTTÄNEET ASIAKKAAT JOULUKUUSSA							
KAIKKI PALVELUT YHTEENSÄ	13 961	3 608	3 287	6 005	5 775	4 509	37 146
AVOPALVELUT	8 213	1 927	1 824	3 716	3 417	2 912	22 009
Säännöllinen kotihoito	6 468	1 376	1 078	2 920	2 628	2 140	16 610
Keskiraskas palveluasuminen	-	85	233	0	194	-	512
Omaishoidon tuki	1 745	466	513	796	595	772	4 887
YMPÄRIVUOROKAUTISET PALVELUT	5 748	1 681	1 463	2 289	2 358	1 597	15 137
Tehostettu palveluasuminen yhteensä	3 127	1 161	923	1 033	1 257	801	8 302
Lyhytaikainen	202	55	48	92	21	18	436
Pitkäaikainen	2 925	1 106	875	941	1 236	783	7 866
Vanhainkoti yhteensä	1 539	185	223	477	481	429	3 334
Terveyskeskuksen vuodeosasto yhteensä	642	222	188	550	311	285	2 198
Lyhytaikaishoito	585	192	182	192	247	252	1 650
Pitkäaikaishoito	57	30	6	358	64	33	548
Erikoissairaanhoidon (laskennallinen)	440	113	129	229	309	82	1 303
Lyhytaikainen vuodeosastohoito yhteensä	1 025	305	311	421	556	334	2 953

UUOSI 2015	HELSINKI	ESPOO	VANTAA	TURKU	TAMPERE	OULU	KUUSIKKO
SÄÄNNÖLISESTI PALVELUJA KÄYTTÄNEIDEN 65 VUOTTA TÄYTTÄNEIDEN ASIAKKAIDEN %-OSUDET PALVELUITTAIN							
KAIKKI PALVELUT YHTEENSÄ, %	100,0	100,0	100,0	100,0	100,0	100,0	100,0
AVOPALVELUT	58,8	53,4	55,5	61,9	59,2	64,6	59,2
Säännöllinen kotihoito	46,3	38,1	32,8	48,6	45,5	47,5	44,7
Keskiraskas palveluasuminen	-	2,4	7,1	0,0	3,4	-	1,4
Omaishoidon tuki	12,5	12,9	15,6	13,3	10,3	17,1	13,2
YMPÄRIVUOROKAUTISET PALVELUT	41,2	46,6	44,5	38,1	40,8	35,4	40,8
Tehostettu palveluasuminen yhteensä	22,4	32,2	28,1	17,2	21,8	17,8	22,3
Lyhytaikainen	1,4	1,5	1,5	1,5	0,4	0,4	1,2
Pitkäaikainen	21,0	30,7	26,6	15,7	21,4	17,4	21,2
Vanhainkoti yhteensä	11,0	5,1	6,8	7,9	8,3	9,5	9,0
Terveyskeskuksen vuodeosasto yhteensä	4,6	6,2	5,7	9,2	5,4	6,3	5,9
Lyhytaikaishoito	4,2	5,3	5,5	3,2	4,3	5,6	4,4
Pitkäaikaishoito	0,4	0,8	0,2	6,0	1,1	0,7	1,5
Erikoissairaanhoido (laskennallinen)	3,2	3,1	3,9	3,8	5,4	1,8	3,5
Lyhytaikainen vuodeosastohoito yhteensä	7,3	8,5	9,5	7,0	9,6	7,4	8,0
UUOSI 2012	HELSINKI	ESPOO	VANTAA	TURKU	TAMPERE	OULU	KUUSIKKO
65 vuotta täyttäneet asukkaat 31.12.	95 380	32 458	27 579	34 520	37 670	19 960	247 567
SÄÄNNÖLISESTI PALVELUJA KÄYTTÄNEET 65 VUOTTA TÄYTTÄNEET ASIAKKAAT JOULUKUUSSA							
KAIKKI PALVELUT YHTEENSÄ	13 558	3 185	2 649	5 623	5 662	3 404	34 081
AVOPALVELUT	7 617	1 649	1 335	3 261	3 336	2 160	19 358
Säännöllinen kotihoito	5 898	1 187	908	2 621	2 488	1 442	14 544
Keskiraskas palveluasuminen	-	116	238	0	281	-	635
Omaishoidon tuki	1 719	346	189	640	567	718	4 179
YMPÄRIVUOROKAUTISET PALVELUT	5 941	1 536	1 314	2 362	2 326	1 244	14 723
Tehostettu palveluasuminen yhteensä	2 725	885	656	773	828	380	6 247
Lyhytaikainen	157	20	24	15	26	4	246
Pitkäaikainen	2 568	865	632	758	802	376	6 001
Vanhainkoti yhteensä	1 989	251	372	593	568	539	4 312
Terveyskeskuksen vuodeosasto yhteensä	906	288	176	748	605	250	2 973
Lyhytaikaishoito	729	172	156	182	262	231	1 732
Pitkäaikaishoito	177	116	20	566	343	19	1 241
Erikoissairaanhoido (laskennallinen)	321	112	110	248	325	75	1 191
Lyhytaikainen vuodeosastohoito yhteensä	1 050	284	266	430	587	306	2 923
SÄÄNNÖLISESTI PALVELUJA KÄYTTÄNEIDEN 65 VUOTTA TÄYTTÄNEIDEN ASIAKKAIDEN %-OSUDET PALVELUITTAIN							
KAIKKI PALVELUT YHTEENSÄ, %	100,0	100,0	100,0	100,0	100,0	100,0	100,0
AVOPALVELUT	56,2	51,8	50,4	58,0	58,9	63,5	56,8
Säännöllinen kotihoito	43,5	37,3	34,3	46,6	43,9	42,4	42,7
Keskiraskas palveluasuminen	0,0	3,6	9,0	0,0	5,0	0,0	1,9
Omaishoidon tuki	12,7	10,9	7,1	11,4	10,0	21,1	12,3
YMPÄRIVUOROKAUTISET PALVELUT	43,8	48,2	49,6	42,0	41,1	36,5	43,2
Tehostettu palveluasuminen yhteensä	20,1	27,8	24,8	13,7	14,6	11,2	18,3
Lyhytaikainen	2,1	1,2	1,8	0,5	0,8	0,2	1,3
Pitkäaikainen	43,5	72,9	69,6	28,9	32,2	26,1	41,3
Vanhainkoti yhteensä	14,7	7,9	14,0	10,5	10,0	15,8	12,7
Terveyskeskuksen vuodeosasto yhteensä	6,7	9,0	6,6	13,3	10,7	7,3	8,7
Lyhytaikaishoito	5,4	5,4	5,9	3,2	4,6	6,8	5,1
Pitkäaikaishoito	1,3	3,6	0,8	10,1	6,1	0,6	3,6
Erikoissairaanhoido (laskennallinen)	2,4	3,5	4,1	4,4	5,7	2,2	3,5
Lyhytaikainen vuodeosastohoito yhteensä	7,7	8,9	10,0	7,7	10,4	9,0	8,6

	HELSINKI	ESPOO	VANTAA	TURKU	TAMPERE	OULU	KUUSIKKO
MUUTOS 2015–2016, N							
SÄÄNNÖLISESTI PALVELUJA KÄYTTÄNEET 65 VUOTTA TÄYTTÄNEET ASIAKKAAT JOULUKUUSSA							
KAIKKI PALVELUT YHTEENSÄ	-137	22	97	-138	175	163	182
AVOPALVELUT	180	34	102	-65	111	69	431
Säännöllinen kotihoito	201	8	109	-36	85	26	393
Keskiraskas palveluasuminen	-	-6	22	0	-27	-	-11
Omaishoidon tuki	-21	32	-29	-29	53	43	49
YMPÄRIVUOROKAUTISET PALVELUT	-317	-12	-6	-73	64	94	-249
Tehostettu palveluasuminen yhteensä	-87	59	106	87	127	116	408
Lyhytaikainen	-2	7	8	-4	3	0	12
Pitkäaikainen	-85	52	98	91	124	116	396
Vanhainkoti yhteensä	-223	-35	-101	-87	-24	8	-462
Terveyskeskuksen vuodeosasto yhteensä	-7	-34	-5	-60	-64	-30	-200
Lyhytaikaishoito	23	-14	-2	-4	-30	1	-26
Pitkäaikaishoito	-30	-20	-3	-56	-34	-31	-174
Erikoissairaanhoido (laskennallinen)	0	-2	-6	-13	25	0	5
Lyhytaikainen vuodeosastohoito yhteensä	23	-16	-8	-17	-5	1	-21
MUUTOS 2015–2016, %							
KAIKKI PALVELUT YHTEENSÄ	-1,0	0,6	2,9	-2,3	3,0	3,6	0,5
AVOPALVELUT	2,2	1,8	5,6	-1,7	3,2	2,4	2,0
Säännöllinen kotihoito	3,1	0,6	10,1	-1,2	3,2	1,2	2,4
Keskiraskas palveluasuminen	-	-7,1	9,4	0,0	-13,9	-	-2,1
Omaishoidon tuki	-1,2	6,9	-5,7	-3,6	8,9	5,6	1,0
YMPÄRIVUOROKAUTISET PALVELUT	-5,5	-0,7	-0,4	-3,2	2,7	5,9	-1,6
Tehostettu palveluasuminen yhteensä	-2,8	5,1	11,5	8,4	10,1	14,5	4,9
Lyhytaikainen	-1,0	12,7	16,7	-4,3	14,3	0,0	2,8
Pitkäaikainen	-2,9	4,7	11,2	9,7	10,0	14,8	5,0
Vanhainkoti yhteensä	-14,5	-18,9	-45,3	-18,2	-5,0	1,9	-13,9
Terveyskeskuksen vuodeosasto yhteensä	-1,1	-15,3	-2,7	-10,9	-20,6	-10,5	-9,1
Lyhytaikaishoito	3,9	-7,3	-1,1	-2,1	-12,1	0,4	-1,6
Pitkäaikaishoito	-52,6	-66,7	-50,0	-15,6	-53,1	-93,9	-31,8
Erikoissairaanhoido (laskennallinen)	-0,1	-1,5	-4,3	-5,5	8,1	0,6	0,4
Lyhytaikainen vuodeosastohoito yhteensä	2,2	-5,1	-2,4	-4,0	-0,9	0,4	-0,7
MUUTOS 2012–2016, N							
KAIKKI PALVELUT YHTEENSÄ	266	446	735	244	288	1 269	3 248
AVOPALVELUT	776	312	591	390	192	821	3 082
Säännöllinen kotihoito	771	197	279	263	225	724	2 459
Keskiraskas palveluasuminen	-	-37	17	0	-114	-	-134
Omaishoidon tuki	5	152	295	127	81	97	757
YMPÄRIVUOROKAUTISET PALVELUT	-510	134	144	-146	96	448	166
Tehostettu palveluasuminen yhteensä	315	335	373	347	556	537	2 463
Lyhytaikainen	43	42	32	73	-2	14	202
Pitkäaikainen	272	293	341	274	558	523	2 261
Vanhainkoti yhteensä	-673	-101	-250	-203	-111	-102	-1 440
Terveyskeskuksen vuodeosasto yhteensä	-271	-100	7	-258	-358	5	-975
Lyhytaikaishoito	-121	6	24	6	-45	22	-108
Pitkäaikaishoito	-150	-106	-17	-264	-313	-17	-867
Erikoissairaanhoido (laskennallinen)	119	0	14	-32	9	8	118
Lyhytaikainen vuodeosastohoito yhteensä	-2	6	38	-26	-36	30	10
MUUTOS 2012–2016, %							
KAIKKI PALVELUT YHTEENSÄ	2,0	14,0	27,7	4,3	5,1	37,3	9,5
AVOPALVELUT	10,2	18,9	44,3	12,0	5,8	38,0	15,9
Säännöllinen kotihoito	13,1	16,6	30,7	10,0	9,0	50,2	16,9
Keskiraskas palveluasuminen	-	-31,9	7,1	#JAKO/0!	-40,6	-	-21,1
Omaishoidon tuki	0,3	43,9	156,1	19,8	14,3	13,5	18,1
YMPÄRIVUOROKAUTISET PALVELUT	-8,6	8,7	11,0	-6,2	4,1	36,0	1,1
Tehostettu palveluasuminen yhteensä	11,6	37,9	56,9	44,9	67,1	141,3	39,4
Lyhytaikainen	27,4	210,0	133,3	486,7	-7,7	350,0	82,1
Pitkäaikainen	10,6	33,9	54,0	36,1	69,6	139,1	37,7
Vanhainkoti yhteensä	-33,8	-40,2	-67,2	-34,2	-19,5	-18,9	-33,4
Terveyskeskuksen vuodeosasto yhteensä	-29,9	-34,7	4,0	-34,5	-59,2	2,0	-32,8
Lyhytaikaishoito	-16,6	3,5	15,4	3,3	-17,2	9,5	-6,2
Pitkäaikaishoito	-84,7	-91,4	-85,0	-46,6	-91,3	-89,5	-69,9
Erikoissairaanhoido (laskennallinen)	37,1	-0,2	12,7	-12,8	2,7	10,3	9,9
Lyhytaikainen vuodeosastohoito yhteensä	-0,2	2,0	14,3	-6,0	-6,1	9,7	0,3

	HELSINKI	ESPOO	VANTAA	TURKU	TAMPERE	OULU	KUUSIKKO
VOUSI 2016							
75 VUOTTA täyttäneet asukkaat 31.12.	44 819	14 921	12 382	17 169	18 957	12 457	120 705
SÄÄNNÖLISESTI PALVELUJA KÄYTTÄNEET 75 VUOTTA TÄYTTÄNEET ASIAKKAAT JOULUKUUSSA							
KAIKKI PALVELUT YHTEENSÄ	11 391	2 905	2 661	4 961	4 853	3 901	30 672
AVOPALVELUT	6 840	1 539	1 518	3 031	2 834	2 421	18 183
Säännöllinen kotihoito	5 586	1 144	993	2 493	2 245	1 848	14 309
Keskiraskas palveluasuminen	0	67	184	0	143	0	394
Omaishoidon tuki	1 254	328	341	538	446	573	3 480
YMPÄRIVUOROKAUTISET PALVELUT	4 551	1 366	1 143	1 930	2 019	1 480	12 489
Tehostettu palveluasuminen yhteensä	2 671	1 064	840	994	1 206	845	7 620
Lyhytaikainen	160	49	39	75	19	15	357
Pitkäaikainen	2 511	1 015	801	919	1 187	830	7 263
Vanhainkoti yhteensä	1 123	113	99	378	390	385	2 488
Terveyskeskuksen vuodeosasto yhteensä	501	134	141	413	193	209	1 591
Lyhytaikaishoito	481	129	138	158	176	207	1 289
Pitkäaikaishoito	20	5	3	255	17	2	302
Erikoissairaanhoidon tuki (laskennallinen)	256	55	63	145	230	41	790
Lyhytaikainen vuodeosastohoito yhteensä	737	184	201	303	406	248	2 079
SÄÄNNÖLISESTI PALVELUJA KÄYTTÄNEIDEN 75 VUOTTA TÄYTTÄNEIDEN ASIAKKAIDEN %-OSUUDET PALVELUITTAIN							
KAIKKI PALVELUT YHTEENSÄ, %	100,0	100,0	100,0	100,0	100,0	100,0	100,0
AVOPALVELUT	60,0	53,0	57,0	61,1	58,4	62,1	59,3
Säännöllinen kotihoito	49,0	39,4	37,3	50,3	46,3	47,4	46,7
Keskiraskas palveluasuminen	0,0	2,3	6,9	0,0	2,9	0,0	1,3
Omaishoidon tuki	11,0	11,3	12,8	10,8	9,2	14,7	11,3
YMPÄRIVUOROKAUTISET PALVELUT	40,0	47,0	43,0	38,9	41,6	37,9	40,7
Tehostettu palveluasuminen yhteensä	23,4	36,6	31,6	20,0	24,9	21,7	24,8
Lyhytaikainen	1,4	1,7	1,5	1,5	0,4	0,4	1,2
Pitkäaikainen	22,0	34,9	30,1	18,5	24,5	21,3	23,7
Vanhainkoti yhteensä	9,9	3,9	3,7	7,6	8,0	9,9	8,1
Terveyskeskuksen vuodeosasto yhteensä	4,4	4,6	5,3	8,3	4,0	5,4	5,2
Lyhytaikaishoito	4,2	4,4	5,2	3,2	3,6	5,3	4,2
Pitkäaikaishoito	0,2	0,2	0,1	5,1	0,4	0,1	1,0
Erikoissairaanhoidon tuki (laskennallinen)	2,2	1,9	2,4	2,9	4,7	1,1	2,6
Lyhytaikainen vuodeosastohoito yhteensä	6,5	6,3	7,6	6,1	8,4	6,4	6,8
VOUSI 2015							
75 VUOTTA täyttäneet asukkaat 31.12.	43 199	13 807	11 552	16 626	18 126	11 728	115 038
SÄÄNNÖLISESTI PALVELUJA KÄYTTÄNEET 75 VUOTTA TÄYTTÄNEET ASIAKKAAT JOULUKUUSSA							
KAIKKI PALVELUT YHTEENSÄ	11 554	2 883	2 554	5 038	4 721	3 734	30 485
AVOPALVELUT	6 727	1 509	1 423	3 046	2 769	2 358	17 832
Säännöllinen kotihoito	5 452	1 131	895	2 498	2 198	1 815	13 989
Keskiraskas palveluasuminen	-	70	181	0	164	-	415
Omaishoidon tuki	1 275	308	347	548	407	543	3 428
YMPÄRIVUOROKAUTISET PALVELUT	4 827	1 374	1 131	1 992	1 952	1 376	12 653
Tehostettu palveluasuminen yhteensä	2 745	995	741	919	1 094	736	7 230
Lyhytaikainen	173	40	32	78	19	17	359
Pitkäaikainen	2 572	955	709	841	1 075	719	6 871
Vanhainkoti yhteensä	1 299	146	181	455	405	372	2 858
Terveyskeskuksen vuodeosasto yhteensä	532	173	142	467	242	228	1 784
Lyhytaikaishoito	492	149	137	164	190	205	1 337
Pitkäaikaishoito	40	24	5	303	52	23	447
Erikoissairaanhoidon tuki (laskennallinen)	251	60	67	151	211	40	781
Lyhytaikainen vuodeosastohoito yhteensä	743	209	204	315	401	245	2 118
SÄÄNNÖLISESTI PALVELUJA KÄYTTÄNEIDEN 75 VUOTTA TÄYTTÄNEIDEN ASIAKKAIDEN %-OSUUDET PALVELUITTAIN							
KAIKKI PALVELUT YHTEENSÄ, %	100,0	100,0	100,0	100,0	100,0	100,0	100,0
AVOPALVELUT	58,2	52,3	55,7	60,5	58,6	63,1	58,5
Säännöllinen kotihoito	47,2	39,2	35,0	49,6	46,6	48,6	45,9
Keskiraskas palveluasuminen	-	2,4	7,1	0,0	3,5	-	1,4
Omaishoidon tuki	11,0	10,7	13,6	10,9	8,6	14,5	11,2
YMPÄRIVUOROKAUTISET PALVELUT	41,8	47,7	44,3	39,5	41,4	36,9	41,5
Tehostettu palveluasuminen yhteensä	23,8	34,5	29,0	18,2	23,2	19,7	23,7
Lyhytaikainen	1,5	1,4	1,3	1,5	0,4	0,5	1,2
Pitkäaikainen	22,3	33,1	27,8	16,7	22,8	19,3	22,5
Vanhainkoti yhteensä	11,2	5,1	7,1	9,0	8,6	10,0	9,4
Terveyskeskuksen vuodeosasto yhteensä	4,6	6,0	5,6	9,3	5,1	6,1	5,9
Lyhytaikaishoito	4,3	5,2	5,4	3,3	4,0	5,5	4,4
Pitkäaikaishoito	0,3	0,8	0,2	6,0	1,1	0,6	1,5
Erikoissairaanhoidon tuki (laskennallinen)	2,2	2,1	2,6	3,0	4,5	1,1	2,6
Lyhytaikainen vuodeosastohoito yhteensä	6,4	7,2	8,0	6,3	8,5	6,6	6,9

UUOSI 2012	HELSINKI	ESPOO	VANTAA	TURKU	TAMPERE	OULU	KUUSIKKO
75 VUOTTA täyttäneet asukkaat 31.12.	40 941	12 007	9 889	15 997	17 057	8 785	104 676
SÄÄNNÖLISESTI PALVELUJA KÄYTTÄNEET 75 VUOTTA TÄYTTÄNEET ASIAKKAAT JOULUKUUSSA							
KAIKKI PALVELUT YHTEENSÄ	11 154	2 560	2 046	4 772	4 748	2 835	28 114
AVOPALVELUT	6 173	1 292	1 031	2 719	2 767	1 750	15 732
Säännöllinen kotihoito	4 978	976	726	2 276	2 110	1 227	12 293
Keskiraskas palveluasuminen	-	93	188	0	254	-	535
Omaishoidon tuki	1 195	223	117	443	403	523	2 904
YMPÄRIVUOROKAUTISET PALVELUT	4 981	1 268	1 015	2 053	1 981	1 085	12 382
Tehostettu palveluasuminen yhteensä	2 388	773	518	678	730	353	5 440
Lyhytaikainen	123	16	18	15	23	2	197
Pitkäaikainen	2 265	757	500	663	707	351	5 243
Vanhainkoti yhteensä	1 733	203	302	572	525	481	3 816
Terveyskeskuksen vuodeosasto yhteensä	696	234	137	642	501	210	2 420
Lyhytaikaishoito	549	142	123	148	220	195	1 377
Pitkäaikaishoito	147	92	14	494	281	15	1 043
Erikoissairaanhoito (laskennallinen)	164	58	58	161	225	41	706
Lyhytaikainen vuodeosastohoito yhteensä	713	200	181	309	445	236	2 083
SÄÄNNÖLISESTI PALVELUJA KÄYTTÄNEIDEN 75 VUOTTA TÄYTTÄNEIDEN ASIAKKAIDEN %-OSUUDET PALVELUITTAIN							
KAIKKI PALVELUT YHTEENSÄ, %	100,0	100,0	100,0	100,0	100,0	100,0	100,0
AVOPALVELUT	55,3	50,5	50,4	57,0	58,3	61,7	56,0
Säännöllinen kotihoito	44,6	38,1	35,5	47,7	44,4	43,3	43,7
Keskiraskas palveluasuminen	-	3,6	9,2	0,0	5,3	-	1,9
Omaishoidon tuki	10,7	8,7	5,7	9,3	8,5	18,4	10,3
YMPÄRIVUOROKAUTISET PALVELUT	44,7	49,5	49,6	43,0	41,7	38,3	44,0
Tehostettu palveluasuminen yhteensä	21,4	30,2	25,3	14,2	15,4	12,5	19,3
Lyhytaikainen	1,1	0,6	0,9	0,3	0,5	0,1	0,7
Pitkäaikainen	20,3	29,6	24,4	13,9	14,9	12,4	18,6
Vanhainkoti yhteensä	15,5	7,9	14,8	12,0	11,1	17,0	13,6
Terveyskeskuksen vuodeosasto yhteensä	6,2	9,1	6,7	13,5	10,6	7,4	8,6
Lyhytaikaishoito	4,9	5,5	6,0	3,1	4,6	6,9	4,9
Pitkäaikaishoito	1,3	3,6	0,7	10,4	5,9	0,5	3,7
Erikoissairaanhoito (laskennallinen)	1,5	2,3	2,8	3,4	4,7	1,4	2,5
Lyhytaikainen vuodeosastohoito yhteensä	6,4	7,8	8,8	6,5	9,4	8,3	7,4
MUUTOS 2015–2016, N							
SÄÄNNÖLISESTI PALVELUJA KÄYTTÄNEET 75 VUOTTA TÄYTTÄNEET ASIAKKAAT JOULUKUUSSA							
KAIKKI PALVELUT YHTEENSÄ	-163	22	107	-77	131	167	187
AVOPALVELUT	113	30	95	-15	65	63	351
Säännöllinen kotihoito	134	13	98	-5	47	33	320
Keskiraskas palveluasuminen	-	-3	3	0	-21	-	-21
Omaishoidon tuki	-21	20	-6	-10	39	30	52
YMPÄRIVUOROKAUTISET PALVELUT	-276	-8	12	-62	66	104	-164
Tehostettu palveluasuminen yhteensä	-74	69	99	75	112	109	390
Lyhytaikainen	-13	9	7	-3	0	-2	-2
Pitkäaikainen	-61	60	92	78	112	111	392
Vanhainkoti yhteensä	-176	-33	-82	-77	-15	13	-370
Terveyskeskuksen vuodeosasto yhteensä	-31	-39	-1	-54	-49	-19	-193
Lyhytaikaishoito	-11	-20	1	-6	-14	2	-48
Pitkäaikaishoito	-20	-19	-2	-48	-35	-21	-145
Erikoissairaanhoito (laskennallinen)	5	-5	-4	-6	18	1	9
Lyhytaikainen vuodeosastohoito yhteensä	-6	-25	-3	-12	4	3	-39
MUUTOS 2015–2016, %							
KAIKKI PALVELUT YHTEENSÄ	-1,4	0,8	4,2	-1,5	2,8	4,5	0,6
AVOPALVELUT	1,7	2,0	6,7	-0,5	2,3	2,7	2,0
Säännöllinen kotihoito	2,5	1,1	11,0	-0,2	2,1	1,8	2,3
Keskiraskas palveluasuminen	-	-4,3	1,7	-	-12,8	-	-5,1
Omaishoidon tuki	-1,6	6,5	-1,7	-1,8	9,6	5,5	1,5
YMPÄRIVUOROKAUTISET PALVELUT	-5,7	-0,6	1,1	-3,1	3,4	7,6	-1,3
Tehostettu palveluasuminen yhteensä	-2,7	6,9	13,4	8,2	10,2	14,8	5,4
Lyhytaikainen	-7,5	22,5	21,9	-3,8	0,0	-11,8	-0,6
Pitkäaikainen	-2,4	6,3	13,0	9,3	10,4	15,4	5,7
Vanhainkoti yhteensä	-13,5	-22,6	-45,3	-16,9	-3,7	3,5	-12,9
Terveyskeskuksen vuodeosasto yhteensä	-5,8	-22,5	-0,7	-11,6	-20,2	-8,3	-10,8
Lyhytaikaishoito	-2,2	-13,4	0,7	-3,7	-7,4	1,0	-3,6
Pitkäaikaishoito	-50,0	-79,2	-40,0	-15,8	-67,3	-91,3	-32,4
Erikoissairaanhoito (laskennallinen)	2,1	-8,6	-5,9	-4,3	8,7	2,5	1,1
Lyhytaikainen vuodeosastohoito yhteensä	-0,8	-12,1	-1,5	-4,0	1,1	1,2	-1,8

MUUTOS 2012–2016, N							
KAIKKI PALVELUT YHTEENSÄ	521	636	937	504	581	1 558	4 737
AVOPALVELUT	667	247	487	312	67	671	2 451
Säännöllinen kotihoito	608	168	267	217	135	621	2 016
Keskiraskas palveluasuminen	-	-26	-4	0	-111	-	-141
Omaishoidon tuki	59	105	224	95	43	50	576
YMPÄRIVUOROKAUTISET PALVELUT	-146	389	450	192	514	887	2 286
Tehostettu palveluasuminen yhteensä	283	291	322	316	476	492	2 180
Lyhytaikainen	37	33	21	60	-4	13	160
Pitkäaikainen	246	258	301	256	480	479	2 020
Vanhainkoti yhteensä	-610	-90	-203	-194	-135	-96	-1 328
Terveyskeskuksen vuodeosasto yhteensä	-195	-100	4	-229	-308	-1	-829
Lyhytaikaishoito	-68	-13	15	10	-44	12	-88
Pitkäaikaishoito	-127	-87	-11	-239	-264	-13	-741
Erikoissairaanhoido (laskennallinen)	93	-3	5	-17	5	0	83
Lyhytaikainen vuodeosastohoito yhteensä	25	-16	20	-7	-39	12	-5
MUUTOS 2012–2016, %							
KAIKKI PALVELUT YHTEENSÄ	4,7	24,9	45,8	10,6	12,2	55,0	16,8
AVOPALVELUT	10,8	19,1	47,2	11,5	2,4	38,3	15,6
Säännöllinen kotihoito	12,2	17,2	36,8	9,5	6,4	50,6	16,4
Keskiraskas palveluasuminen	-	-28,0	-2,1	-	-43,7	-	-26,4
Omaishoidon tuki	4,9	47,1	191,5	21,4	10,7	9,6	19,8
YMPÄRIVUOROKAUTISET PALVELUT	-2,9	30,7	44,4	9,4	25,9	81,8	18,5
Tehostettu palveluasuminen yhteensä	11,9	37,6	62,2	46,6	65,2	139,4	40,1
Lyhytaikainen	30,1	206,3	116,7	400,0	-17,4	650,0	81,2
Pitkäaikainen	10,9	34,1	60,2	38,6	67,9	136,5	38,5
Vanhainkoti yhteensä	-35,2	-44,3	-67,2	-33,9	-25,7	-20,0	-34,8
Terveyskeskuksen vuodeosasto yhteensä	-28,0	-42,7	2,9	-35,7	-61,5	-0,5	-34,3
Lyhytaikaishoito	-12,4	-9,2	12,2	6,8	-20,0	6,2	-6,4
Pitkäaikaishoito	-86,4	-94,6	-78,6	-48,4	-94,0	-86,7	-71,0
Erikoissairaanhoido (laskennallinen)	56,5	-4,9	9,1	-10,3	2,1	0,3	11,8
Lyhytaikainen vuodeosastohoito yhteensä	3,4	-7,9	11,2	-2,1	-8,8	5,1	-0,2

Liite 5. Sosiaali- ja terveyspalvelujen käytön suhteutus väestöön 2016

	HELSINKI	ESPOO	VANTAA	TURKU	TAMPERE	OULU	KUUSIKKO
VÄESTÖ 31.12.2016							
Koko väestö yhteensä	635 181	274 583	219 341	187 604	228 274	200 526	1 745 509
0–64-vuotiaat	529 189	235 702	186 517	149 603	185 686	170 789	1 457 486
65–74-vuotiaat	61 173	23 960	20 442	20 832	23 631	17 280	167 318
75–84-vuotiaat	31 611	11 131	9 687	11 696	13 371	9 169	86 665
85 vuotta täyttäneet	13 208	3 790	2 695	5 473	5 586	3 288	34 040
65 vuotta täyttäneet	105 992	38 881	32 824	38 001	42 588	29 737	288 023
75 vuotta täyttäneet	44 819	14 921	12 382	17 169	18 957	12 457	120 705
85 vuotta täyttäneet	13 208	3 790	2 695	5 473	5 586	3 288	34 040
Vanhusväestön osuus koko väestöstä							
65–74-vuotiaat, %	9,63	8,73	9,32	11,10	10,35	8,62	9,59
75–84-vuotiaat, %	4,98	4,05	4,42	6,23	5,86	4,57	4,97
85 vuotta täyttäneet, %	2,08	1,38	1,23	2,92	2,45	1,64	1,95
65 vuotta täyttäneet, %	16,69	14,16	14,96	20,26	18,66	14,83	16,50
75 vuotta täyttäneet, %	7,06	5,43	5,65	9,15	8,30	6,21	6,92
85 vuotta täyttäneet, %	2,08	1,38	1,23	2,92	2,45	1,64	1,95
KOTIHOITO							
Kotihoidon asiakkaat 12/2016							
Kaikki asiakkaat / koko väestö, %	1,13	0,55	0,60	1,65	1,26	1,18	1,05
Alle 65-v. asiakkaat / alle 65-v. väestö, %	0,09	0,06	0,07	0,14	0,09	0,12	0,09
65–74-v. asiakkaat / 65–74-v. väestö, %	1,77	1,00	0,95	1,88	1,98	1,84	1,61
75–84-v. asiakkaat / 75–84-v. väestö, %	7,85	4,83	5,46	8,54	7,70	9,35	7,42
85 v. asiakkaat / 85 v. täytt. väestö, %	23,52	15,99	17,22	27,30	21,77	30,14	23,14
Yli 65-v. asiakkaat / 65 v. täytt. väestö, %	6,29	3,56	3,62	7,59	6,37	7,28	5,90
Yli 75-v. asiakkaat / 75 v. täytt. väestö, %	12,46	7,67	8,02	14,52	11,84	14,84	11,85
Kotihoidon 65-v. asiakkaat 12/2016 intensiivisyysryhmittäin / 65-v. asukkaat							
Kaikki yhteensä, %	6,29	3,56	0,00	7,59	6,37	7,28	5,49
Yli 80 h/kk kotihoitoa saavat, %	0,11	0,10	0,00	0,07	0,06	0,17	0,09
41–80 h/kk kotihoitoa saavat, %	0,69	0,27	0,00	0,77	0,62	0,85	0,57
21–40 h/kk kotihoitoa saavat, %	1,33	0,87	0,00	1,81	1,17	1,99	1,22
11–20 h/kk kotihoitoa saavat, %	1,23	0,72	0,00	1,61	1,15	1,87	1,12
Enintään 10 h/kk kotihoitoa saavat, %	2,93	1,60	0,00	3,33	3,37	2,41	2,48
Kotihoidon käynnit yhteensä vuonna 2016							
Kaikki käynnit / koko väestö	4,62	2,35	1,87	7,54	5,78	6,68	4,62
Alle 65-v. käynnit / alle 65-v. väestö	0,31	0,21	0,18	0,42	0,26	0,67	0,32
65–74-v. käynnit / 65–74-v. väestö	6,13	4,14	2,46	6,72	7,01	10,10	6,00
75–84-v. käynnit / 75–84-v. väestö	28,92	19,81	16,11	36,93	32,38	49,61	30,12
85 v. täytt. käynnit / 85 v. täytt. väestö	112,49	72,30	62,62	142,42	120,42	181,51	116,85
Yli 65-v. käynnit / 65 v. täytt. väestö	26,18	15,27	11,43	35,56	29,85	41,23	26,36
Yli 75-v. käynnit / 75 v. täytt. väestö	53,55	33,14	26,23	70,55	58,32	84,43	54,58
PERUSTERVEYDENHUOLLON AVOHOITO							
Avosairaanhoidon lääkärikäynnit							
Kaikki käynnit / koko väestö	1,03	0,74	1,06	1,28	1,13	0,76	1,00
Alle 65-v. käynnit / alle 65-v. väestö	0,89	0,59	0,92	0,86	0,91	0,65	0,82
65–74-v. käynnit / 65–74-v. väestö	1,52	1,55	1,62	2,59	1,74	1,22	1,67
75–84-v. käynnit / 75–84-v. väestö	2,13	2,04	2,18	3,50	2,50	1,67	2,32
85 v. täytt. käynnit / 75 v. täytt. väestö	1,99	1,68	1,97	2,93	2,59	1,72	2,18
Yli 65-v. avosairaanhoidon käynnit / 65 v. täytt. väestö	1,76	1,70	1,82	2,92	2,09	1,41	1,93
Yli 75-v. avosairaanhoidon käynnit / 75 v. täytt. väestö	2,09	1,95	2,13	3,32	2,53	1,68	2,28
OSAVUOROKAUTINEN HOITO							
Vanhusten päivätoiminta							
Kaikki hoitopäivät / koko väestö	0,14	0,05	0,11	0,05	0,14	0,07	0,11
Alle 65-v. hoitopäivät / alle 65-v. väestö	-	0,00	0,00	0,00	0,00	0,00	0,00
65–74-v. hoitopäivät / 65–74-v. väestö	0,20	0,11	0,20	0,05	0,16	0,15	0,16
75–84-v. hoitopäivät / 75–84-v. väestö	1,16	0,63	1,28	0,44	0,85	0,69	0,91
85 v. täytt. hoitopäivät / 85 v. täytt. väestö	3,00	1,25	2,73	0,72	2,81	1,57	2,25
Yli 65-v. hoitopäivät / 65 v. täytt. väestö	0,83	0,37	0,73	0,27	0,72	0,47	0,63
Yli 75-v. hoitopäivät / 75 v. täytt. väestö	1,70	0,78	1,60	0,53	1,43	0,92	1,29
Päiväsairaanhoido							
Kaikki hoitopäivät / koko väestö	0,00	0,01	0,01	0,02	0,00	0,00	0,00
Alle 65-v. hoitopäivät / alle 65-v. väestö	0,00	0,00	0,00	0,00	0,00	0,00	0,00
65–74-v. hoitopäivät / 65–74-v. väestö	0,00	0,02	0,04	0,02	0,00	0,00	0,01
75–84-v. hoitopäivät / 75–84-v. väestö	0,00	0,10	0,13	0,10	0,00	0,00	0,04
85 v. täytt. hoitopäivät / 85 v. täytt. väestö	0,00	0,14	0,23	0,36	0,00	0,00	0,09
Yli 65-v. hoitopäivät / 65 v. täytt. väestö	0,00	0,05	0,08	0,09	0,00	0,00	0,03
Yli 75-v. hoitopäivät / 75 v. täytt. väestö	0,00	0,11	0,15	0,19	0,00	0,00	0,06

OMAISHOIDON TUKI	HELSINKI	ESPOO	VANTAA	TURKU	TAMPERE	OULU	KUUSIKKO
Omaishoidon tuen saajat vuonna 2016							
Kaikki tuen saajat / koko väestö	0,62	0,27	0,50	0,54	0,36	0,54	0,50
Alle 65-v. tuen saajat / alle 65-v. väestö, %	0,34	0,04	0,24	0,00	0,00	0,00	0,16
65–74-v. tuen saajat / 65–74-v. väestö, %	0,92	0,90	0,87	1,33	1,02	1,69	1,05
75–84-v. tuen saajat / 75–84-v. väestö, %	3,06	2,53	3,37	3,77	2,75	5,25	3,31
85 v. täytt. tuen saajat / 85 v. täytt. väestö, %	4,96	4,12	5,34	5,46	3,74	9,03	5,17
Yli 65-v. tuen saajat / 65 v. täytt. väestö, %	2,06	1,68	1,97	2,68	1,92	3,60	2,22
Yli 75-v. tuen saajat / 75 v. täytt. väestö, %	3,62	2,94	3,80	4,31	3,04	6,25	3,83
Omaishoidon tuen saajat 31.12.2016							
Kaikki tuen saajat / koko väestö	0,52	0,21	0,40	0,41	0,28	0,41	0,40
Alle 65-v. tuen saajat / alle 65-v. väestö, %	0,30	0,03	0,21	0,00	0,00	0,00	0,14
65–74-v. tuen saajat / 65–74-v. väestö, %	0,77	0,71	0,70	1,10	0,85	1,40	0,87
75–84-v. tuen saajat / 75–84-v. väestö, %	2,46	1,96	2,55	2,89	2,24	3,93	2,58
85 v. täytt. tuen saajat / 85 v. täytt. väestö, %	3,60	2,90	3,49	3,65	2,63	6,48	3,64
Yli 65-v. tuen saajat / 65 v. täytt. väestö, %	1,63	1,28	1,47	2,02	1,52	2,74	1,71
Yli 75-v. tuen saajat / 75 v. täytt. väestö, %	2,80	2,20	2,75	3,13	2,35	4,60	2,88
PALVELUASUMINEN YHTEENSÄ							
Palveluasumisen asukkaat vuonna 2016							
Kaikki asukkaat / koko väestö, %	0,48	0,49	0,61	0,60	0,70	0,47	0,54
Alle 65-v. asukkaat / alle 65-v. väestö, %	0,01	0,01	0,03	0,01	0,03	0,01	0,01
65–74-v. asukkaat / 65–74-v. väestö, %	0,60	0,70	1,27	0,60	0,85	0,42	0,72
75–84-v. asukkaat / 75–84-v. väestö, %	3,23	4,16	5,21	3,40	3,68	3,40	3,68
85 v. täytt. asukkaat / 85 v. täytt. väestö, %	12,50	17,63	19,26	10,89	15,34	16,21	14,17
Yli 65-v. asukkaat 31.12.2015 / 65 v. täyttänyt väestö, %	2,87	3,34	3,91	2,95	3,64	3,08	3,20
Yli 75-v. asukkaat 31.12.2015 / 75 v. täyttänyt väestö, %	5,96	7,58	8,27	5,79	7,12	6,78	6,64
Palveluasumisen hoitovuorokaudet vuonna 2016							
Kaikki asumisvuorokaudet / koko väestö	1,87	1,72	2,17	2,07	2,50	1,55	1,95
Alle 65-v. asumisvuorokaudet / alle 65-v. väestö	0,02	0,04	0,12	0,03	0,09	0,03	0,05
65–74-v. asumisvuorokaudet / 65–74-v. väestö	2,25	2,38	4,24	1,85	2,86	1,32	2,45
75–84-v. asumisvuorokaudet / 75–84-v. väestö	12,18	14,23	18,62	11,54	12,59	10,79	12,99
85 v. täytt. asumisvuorokaudet / 85 v. täytt. väestö	49,75	65,37	69,76	38,30	56,93	55,65	52,98
65-v. täyttäneiden asumisvuorokaudet / 65-v. täytt. väestö	11,1	11,9	13,9	10,1	13,0	10,2	11,6
75-v. täyttäneiden asumisvuorokaudet / 75-v. täytt. väestö	23,3	27,2	29,8	20,1	25,7	22,6	24,3
KESKIRASKAS PALVELUASUMINEN, JOSSA HENKILÖSTÖMITOITUS (HM) 0,20–0,49 / ASUKAS							
Keskiraskaan palveluasumisen asukkaat vuonna 2016							
Kaikki asukkaat / koko väestö, %	0,00	0,03	0,13	0,00	0,07	0,00	0,03
Alle 65-v. asukkaat / alle 65-v. väestö, %	0,00	0,00	0,02	0,00	0,00	0,00	0,00
65–74-v. asukkaat / 65–74-v. väestö, %	0,00	0,05	0,35	0,00	0,10	0,00	0,06
75–84-v. asukkaat / 75–84-v. väestö, %	0,00	0,25	0,75	0,00	0,28	0,00	0,16
85 v. täytt. asukkaat / 85 v. täytt. väestö, %	0,00	1,03	4,12	0,00	1,90	0,00	0,75
Yli 65-v. asukkaat 31.12.2015 / 65 v. täyttänyt väestö, %	0,00	0,20	0,78	0,00	0,39	0,00	0,17
Yli 75-v. asukkaat 31.12.2015 / 75 v. täyttänyt väestö, %	0,00	0,45	1,49	0,00	0,75	0,00	0,33
Keskiraskaan palveluasumisen hoitovuorokaudet vuonna 2016							
Kaikki asumisvuorokaudet / koko väestö	0,00	0,11	0,45	0,00	0,29	0,00	0,11
Alle 65-v. asumisvuorokaudet / alle 65-v. väestö	0,00	0,00	0,05	0,00	0,01	0,00	0,01
65–74-v. asumisvuorokaudet / 65–74-v. väestö	0,00	0,18	1,05	0,00	0,33	0,00	0,20
75–84-v. asumisvuorokaudet / 75–84-v. väestö	0,00	0,94	2,84	0,00	1,14	0,00	0,62
85 v. täytt. asumisvuorokaudet / 85 v. täytt. väestö	0,00	3,76	14,93	0,00	7,56	0,00	2,84
65 v. täytt. asumisvuorokaudet / 65 v. täytt. väestö	0,00	0,75	2,72	0,00	1,53	0,00	0,64
75 v. täytt. asumisvuorokaudet / 75 v. täytt. väestö	0,00	1,66	5,47	0,00	3,03	0,00	1,24
TEHOSTETTU PALVELUASUMINEN, JOSSA HM ≥ 0,50 / ASUKAS							
Tehostetun palveluasumisen asukkaat yhteensä vuonna 2016							
Kaikki asukkaat / koko väestö, %	0,48	0,46	0,48	0,60	0,63	0,47	0,51
Alle 65-v. asukkaat / alle 65-v. väestö, %	0,01	0,01	0,02	0,01	0,03	0,01	0,01
65–74-v. asukkaat / 65–74-v. väestö, %	0,60	0,65	0,92	0,60	0,75	0,42	0,65
75–84-v. asukkaat / 75–84-v. väestö, %	3,23	3,91	4,46	3,40	3,40	3,40	3,52
85 v. täytt. asukkaat / 85 v. täytt. väestö, %	12,50	16,60	15,14	10,89	13,44	16,21	13,42
Yli 65-v. asukkaat 31.12.2015 / 65 v. täyttänyt väestö, %	2,87	3,14	3,13	2,95	3,25	3,08	3,02
Yli 75-v. asukkaat 31.12.2015 / 75 v. täyttänyt väestö, %	5,96	7,13	6,78	5,79	6,36	6,78	6,31
Tehostetun palveluasumisen hoitovuorokaudet yhteensä vuonna 2016							
Kaikki asumisvuorokaudet / koko väestö	1,87	1,61	1,72	2,07	2,21	1,55	1,84
Alle 65-v. asumisvuorokaudet / alle 65-v. väestö	0,02	0,04	0,07	0,03	0,09	0,03	0,04
65–74-v. asumisvuorokaudet / 65–74-v. väestö	2,25	2,20	3,20	1,85	2,54	1,32	2,25
75–84-v. asumisvuorokaudet / 75–84-v. väestö	12,18	13,29	15,78	11,54	11,45	10,79	12,38
85 v. täytt. asumisvuorokaudet / 85 v. täytt. väestö	49,75	61,62	54,83	38,30	49,37	55,65	50,14
65 v. täytt. asumisvuorokaudet / 65 v. täytt. väestö	11,13	11,16	11,15	10,08	11,48	10,25	10,96
75 v. täytt. asumisvuorokaudet / 75 v. täytt. väestö	23,25	25,57	24,28	20,07	22,62	22,63	23,03

Tehostetun palveluasumisen lyhytaikaishoito							
Tehostetun palveluasumisen lyhytaikaisasukkaat vuonna 2016							
Yli 65-v. asiakkaat 31.12.2015 / 65 v. täyttänyt väestö, %	0,19	0,16	0,17	0,23	0,06	0,06	0,16
Yli 75-v. asiakkaat 31.12.2015 / 75 v. täyttänyt väestö, %	0,36	0,33	0,31	0,44	0,10	0,12	0,30
Tehostetun palveluasumisen lyhytaikaishoidon hoitovuorokaudet vuonna 2016							
Yli 65-v. asumisvuorokaudet / yli 65-v. väestö	0,71	0,54	0,68	0,75	0,22	0,21	0,57
Yli 75-v. asumisvuorokaudet / yli 75-v. väestö	1,39	1,11	1,36	1,39	0,41	0,43	1,10
LAITOSHOITO YHTEENSÄ (VANHAINKOTI JA TERVEYSKESKUS)							
Asiakkaat 31.12.2016							
Kaikki asiakkaat / koko väestö, %	0,32	0,14	0,16	0,48	0,33	0,37	0,30
Alle 65-v. asiakkaat / alle 65-v. väestö, %	0,02	0,02	0,02	0,02	0,02	0,02	0,02
65-74-v. asiakkaat / 65-74-v. väestö, %	0,53	0,38	0,32	0,43	0,51	0,57	0,47
75-84-v. asiakkaat / 75-84-v. väestö, %	2,22	1,16	1,25	2,29	2,14	3,33	2,09
85 v. täytt. asiakkaat / 85 v. täytt. väestö, %	6,97	3,11	4,42	9,56	5,32	8,79	6,66
65 v. täytt. asiakkaat / 65 v. täytt. väestö, %	1,84	0,87	0,93	2,32	1,65	2,33	1,69
75 v. täytt. asiakkaat / 75 v. täytt. väestö, %	3,62	1,66	1,94	4,61	3,08	4,77	3,38
Hoitovuorokaudet vuonna 2016							
Kaikki hoitovuorokaudet / koko väestö	1,21	0,52	0,64	1,91	1,23	1,38	1,13
Alle 65-v. hoitovuorokaudet / alle 65-v. väestö	0,08	0,06	0,08	0,07	0,07	0,11	0,07
65-74-v. hoitovuorokaudet / 65-74-v. väestö	1,85	1,16	1,36	1,57	1,43	2,04	1,62
75-84-v. hoitovuorokaudet / 75-84-v. väestö	8,19	4,60	5,23	8,79	6,91	11,50	7,63
85 v. täytt. hoitovuorokaudet / 85 v. täytt. väestö	26,95	13,08	17,97	38,84	25,50	36,04	27,25
65 v. täytt. hoitovuorokaudet / 65 v. täytt. väestö	6,87	3,31	3,86	9,16	6,31	8,72	6,46
75 v. täytt. hoitovuorokaudet / 75 v. täytt. väestö	13,72	6,76	8,00	18,37	12,39	17,98	13,16
VANHAINKODIT YHTEENSÄ							
Asiakkaat 31.12.2016							
Kaikki asiakkaat / koko väestö	0,21	0,06	0,06	0,21	0,21	0,22	0,17
Alle 65-v. asiakkaat / alle 65-v. väestö, %	0,01	0,00	0,00	0,00	0,01	0,01	0,01
65-74-v. asiakkaat / 65-74-v. väestö, %	0,32	0,15	0,11	0,06	0,28	0,30	0,23
75-84-v. asiakkaat / 75-84-v. väestö, %	1,52	0,61	0,49	0,91	1,39	2,03	1,24
85 v. täytt. asiakkaat / 85 v. täytt. väestö, %	4,86	1,19	1,93	4,95	3,65	6,05	4,15
65 v. täytt. asiakkaat / 65 v. täytt. väestö, %	1,24	0,39	0,37	1,03	1,07	1,47	1,00
75 v. täytt. asiakkaat / 75 v. täytt. väestö, %	2,51	0,76	0,80	2,20	2,06	3,09	2,06
65 v. täytt. lyhytaikaishoidon asiakkaat / 65 v. täytt. väestö, %	0,24	0,01	0,00	0,00	0,08	0,42	0,15
75 v. täytt. lyhytaikaishoidon asiakkaat / 75 v. täytt. väestö, %	0,50	0,01	0,00	0,00	0,18	0,87	0,30
85 v. täytt. lyhytaikaishoidon asiakkaat / 85 v. täytt. väestö, %	0,92	0,03	0,00	0,00	0,34	1,86	0,59
65 v. täytt. pitkäaikaishoidon asiakkaat / 65 v. täytt. väestö, %	1,00	0,37	0,37	1,03	0,99	1,05	0,85
75 v. täytt. pitkäaikaishoidon asiakkaat / 75 v. täytt. väestö, %	2,01	0,74	0,80	2,20	1,87	2,22	1,76
85 v. täytt. pitkäaikaishoidon asiakkaat / 85 v. täytt. väestö, %	3,94	1,16	1,93	4,95	3,31	4,20	3,56
Hoitovuorokaudet vuonna 2016							
Kaikki hoitovuorokaudet / koko väestö	0,81	0,24	0,28	0,85	0,76	0,86	0,66
Alle 65-v. hoitovuorokaudet / alle 65-v. väestö	0,03	0,02	0,02	0,00	0,03	0,03	0,02
65-74-v. hoitovuorokaudet / 65-74-v. väestö	1,16	0,56	0,54	0,21	0,54	1,04	0,78
75-84-v. hoitovuorokaudet / 75-84-v. väestö	5,58	2,48	2,18	3,41	4,41	7,28	4,51
85 v. täytt. hoitovuorokaudet / 85 v. täytt. väestö	19,08	5,72	9,38	21,00	17,34	24,96	17,42
Yli 65-v. hoitovuorokaudet / 65 v. täytt. väestö	4,71	1,61	1,75	4,19	3,96	5,61	3,87
Yli 75-v. hoitovuorokaudet / 75 v. täytt. väestö	9,56	3,30	3,75	9,02	8,22	11,95	8,15
65-v. täytt. lyhytaikaishoidon hoitovuorokausia / 65 v. täytt. väestö	0,94	0,04	0,00	0,00	0,28	1,23	0,52
75-v. täytt. lyhytaikaishoidon hoitovuorokausia / 75 v. täytt. väestö	1,88	0,05	0,00	0,00	0,60	2,61	1,07
85-v. täytt. lyhytaikaishoidon hoitovuorokausia / 85 v. täytt. väestö	3,35	0,14	0,00	0,00	1,33	5,81	2,09
65-v. täytt. pitkäaikaishoidon hoitovuorokausia / 65 v. täytt. väestö	3,77	1,57	1,75	4,19	3,68	4,37	3,35
75-v. täytt. pitkäaikaishoidon hoitovuorokausia / 75 v. täytt. väestö	7,68	3,25	3,75	9,02	7,62	9,33	7,08
85-v. täytt. pitkäaikaishoidon hoitovuorokausia / 85 v. täytt. väestö	15,73	5,58	9,38	21,00	16,00	19,15	15,32
TERVEYSKESKUSSAIRAALOIDEN PERUSSAIRAANHOITO YHTEENSÄ							
Potilaat 31.12.2016							
Kaikki potilaat / koko väestö, %	0,11	0,08	0,10	0,28	0,12	0,14	0,13
Alle 65-v. potilaat / alle 65-v. väestö, %	0,01	0,01	0,02	0,02	0,02	0,02	0,01
65-74-v. potilaat / 65-74-v. väestö, %	0,22	0,23	0,21	0,37	0,23	0,27	0,24
75-84-v. potilaat / 75-84-v. väestö, %	0,70	0,55	0,76	1,38	0,75	1,30	0,85
85 v. täytt. potilaat / 85 v. täytt. väestö, %	2,11	1,93	2,49	4,60	1,66	2,74	2,51
Yli 65-v. potilaat / 65 v. täytt. väestö, %	0,60	0,48	0,56	1,29	0,58	0,86	0,69
Yli 75-v. potilaat / 75 v. täytt. väestö, %	1,12	0,90	1,14	2,41	1,02	1,68	1,32
Lyhytaikaishoidon potilaat							
Lyhytaikaishoidon kaikki potilaat / koko väestö, %	0,10	0,08	0,10	0,11	0,11	0,14	0,10
Lyhytaikaishoidossa alle 65-v. potilaat / alle 65-v. väestö, %	0,01	0,01	0,02	0,01	0,01	0,02	0,01
Lyhytaikaishoidossa 65-74-v. potilaat / 65-74-v. väestö, %	0,21	0,20	0,21	0,14	0,17	0,27	0,20
Lyhytaikaishoidossa 75-84-v. potilaat / 75-84-v. väestö, %	0,66	0,52	0,74	0,57	0,68	1,28	0,71
Lyhytaikaishoidossa 85 v. täytt. potilaat / 85 v. täytt. väestö, %	2,05	1,87	2,45	1,66	1,52	2,74	1,98
Yli 65-v. lyhytaikaishoidon potilaat / 65 v. täytt. väestö, %	0,57	0,46	0,55	0,49	0,51	0,85	0,56
Yli 75-v. lyhytaikaishoidon potilaat / 75 v. täytt. väestö, %	1,07	0,86	1,11	0,92	0,93	1,66	1,07
Lyhytaikaishoidossa 65 v. täyttäneistä / 65 v. täytt. väestö, %	0,57	0,46	0,55	0,49	0,51	0,85	0,56
Lyhytaikaishoidossa 75 v. täyttäneistä / 75 v. täytt. väestö, %	1,07	0,86	1,11	0,92	0,93	1,66	1,07
Lyhytaikaishoidossa 85 v. täyttäneistä / 85 v. täytt. väestö, %	2,05	1,87	2,45	1,66	1,52	2,74	1,98

Pitkäaikaishoidon potilaat							
Pitkäaikaishoidon kaikki potilaat / koko väestö, %	0,01	0,00	0,00	0,17	0,01	0,00	0,02
Pitkäaikaishoidossa alle 65-v. potilaat / alle 65-v. väestö, %	0,00	0,00	0,00	0,01	0,00	0,00	0,00
Pitkäaikaishoidossa 65–74-v. potilaat / 65–74-v. väestö, %	0,01	0,02	0,00	0,23	0,06	0,00	0,04
Pitkäaikaishoidossa 75–84-v. potilaat / 75–84-v. väestö, %	0,04	0,03	0,02	0,80	0,07	0,02	0,14
Pitkäaikaishoidossa 85 v. täytt. potilaat / 85 v. täytt. väestö, %	0,06	0,05	0,04	2,94	0,14	0,00	0,53
Yli 65-v. pitkäaikaishoidossa / 65 v. täytt. väestö, %	0,03	0,03	0,01	0,79	0,07	0,01	0,13
Yli 75-v. pitkäaikaishoidossa / 75 v. täytt. väestö, %	0,04	0,03	0,02	1,49	0,09	0,02	0,25
Pitkäaikaishoidossa 65 v. täyttäneistä / 65 v. täytt. väestö, %	0,03	0,03	0,01	0,79	0,07	0,01	0,13
Pitkäaikaishoidossa 75 v. täyttäneistä / 75 v. täytt. väestö, %	0,04	0,03	0,02	1,49	0,09	0,02	0,25
Pitkäaikaishoidossa 85 v. täyttäneistä / 85 v. täytt. väestö, %	0,06	0,05	0,04	2,94	0,14	0,00	0,53
Hoitovuorokaudet vuonna 2016							
	HELSINKI	ESPOO	VANTAA	TURKU	TAMPERE	OULU	KUUSIKKO
Kaikki hoitovuorokaudet / koko väestö	0,40	0,27	0,36	1,06	0,47	0,52	0,47
Alle 65-v. hoitovuorokaudet / alle 65-v. väestö	0,04	0,04	0,06	0,07	0,04	0,07	0,05
65–74-v. hoitovuorokaudet / 65–74-v. väestö	0,69	0,61	0,82	1,36	0,89	1,01	0,84
75–84-v. hoitovuorokaudet / 75–84-v. väestö	2,61	2,13	3,05	5,38	2,50	4,22	3,12
85 v. täytt. hoitovuorokaudet / 85 v. täytt. väestö	7,87	7,37	8,60	17,83	8,16	11,08	9,83
Yli 65-v. hoitovuorokaudet / 65 v. täytt. väestö	2,16	1,70	2,12	4,97	2,35	3,11	2,59
Yli 75-v. hoitovuorokaudet / 75 v. täytt. väestö	4,16	3,46	4,25	9,35	4,17	6,03	5,01
Lyhytaikaishoidon hoitovuorokaudet vuonna 2016							
Lyhytaikaishoidon yli 65-v. hoitovuorokausia / 65 v. täytt. väestö	1,81	1,57	1,70	1,83	2,01	2,97	1,92
Lyhytaikaishoidon yli 75-v. hoitovuorokausia / 75 v. täytt. väestö	3,50	3,21	3,35	3,45	3,58	5,81	3,69
Pitkäaikaishoidon hoitovuorokaudet vuonna 2016							
Pitkäaikaishoidon yli 65-v. hoitovuorokausia / 65 v. täytt. väestö	0,35	0,13	0,42	3,13	0,34	0,14	0,67
Pitkäaikaishoidon yli 75-v. hoitovuorokausia / 75 v. täytt. väestö	0,66	0,25	0,91	5,90	0,59	0,22	1,33
PERUSTERVEYDENHUOLLON AVOHOITO							
Lääkärin vastaanottokäyntien asiakkaat							
Kaikki lääkäriin vastaanottokäyntien asiakkaat / koko väestö, %	43,97	33,10	43,29	40,75	46,78	37,86	41,49
Yli 65-v. asiakkaat 31.12.2015 / 65 v. täyttäneet väestö, %	66,94	64,77	64,80	70,07	78,09	60,10	67,76
Yli 75-v. asiakkaat 31.12.2015 / 75 v. täyttäneet väestö, %	72,08	68,23	68,54	72,30	86,37	68,61	73,16
Lääkärin vastaanottokäynnit							
Kaikki lääkäriin vastaanottokäynnit / koko väestö	1,0	0,7	1,1	1,3	1,1	0,8	1,0
Yli 65-v. käynnit / 65 v. täytt. väestö	1,76	1,70	1,82	2,92	2,09	1,41	1,93
Yli 75-v. käynnit / 75 v. täytt. väestö	2,09	1,95	2,13	3,32	2,53	1,68	2,28
ERIKOISSAIRAANHOITO							
Erikoissairaanhoidon poiklinikkäkäynnit vuonna 2016							
Kaikki käynnit / koko väestö	1,78	1,42	1,54	2,49	1,96	1,67	1,78
Alle 65-v. käynnit / alle 65-v. väestö	1,53	1,25	1,37	2,23	1,70	1,49	1,55
65–74-v. käynnit / 65–74-v. väestö	2,59	2,26	2,35	3,18	2,69	2,46	2,59
75–84-v. käynnit / 75–84-v. väestö	3,60	2,79	2,84	4,06	3,55	3,20	3,42
85 v. täytt. käynnit / 85 v. täytt. väestö	3,71	2,60	2,47	3,79	3,56	2,56	3,36
Yli 65-v. käynnit / 65 v. täytt. väestö	3,03	2,44	2,51	3,53	3,08	2,70	2,93
Yli 75-v. käynnit / 75 v. täytt. väestö	3,63	2,74	2,76	3,97	3,55	3,03	3,41
Erikoissairaanhoidon somaattiset poliklinikkäkäynnit							
Kaikki käynnit / koko väestö	1,25	1,06	1,13	1,88	1,58	1,27	1,32
Alle 65-v. käynnit / alle 65-v. väestö	0,93	0,84	0,91	1,51	1,24	1,04	1,03
65–74-v. käynnit / 65–74-v. väestö	2,37	2,18	2,20	2,92	2,66	2,37	2,43
75–84-v. käynnit / 75–84-v. väestö	3,46	2,73	2,72	3,85	3,53	3,15	3,32
85 v. täytt. käynnit / 85 v. täytt. väestö	3,48	2,56	2,37	3,64	3,56	2,54	3,24
Yli 65-v. somaattiset käynnit / 65 v. täytt. väestö	2,83	2,37	2,37	3,31	3,05	2,63	2,79
Yli 75-v. somaattiset käynnit / 75 v. täytt. väestö	3,47	2,69	2,64	3,78	3,54	2,99	3,29
Erikoissairaanhoidon psykiatriset poliklinikkäkäynnit							
Kaikki käynnit / koko väestö	0,53	0,36	0,41	0,61	0,38	0,40	0,46
Alle 65-v. käynnit / alle 65-v. väestö	0,60	0,41	0,46	0,71	0,46	0,45	0,53
65–74-v. käynnit / 65–74-v. väestö	0,22	0,08	0,16	0,25	0,03	0,09	0,16
75–84-v. käynnit / 75–84-v. väestö	0,14	0,06	0,13	0,20	0,02	0,05	0,11
85 v. täytt. käynnit / 85 v. täytt. väestö	0,22	0,04	0,10	0,15	0,01	0,02	0,13
Yli 65-v. psykiatriset käynnit / 65 v. täytt. väestö	0,20	0,07	0,14	0,22	0,02	0,07	0,14
Yli 75-v. psykiatriset käynnit / 75 v. täytt. väestö	0,16	0,06	0,12	0,18	0,02	0,04	0,11
Erikoissairaanhoidon hoitovuorokaudet vuonna 2016							
Kaikki hoitovuorokaudet / koko väestö	0,58	0,42	0,54	0,89	0,93	0,49	0,62
Alle 65-v. hoitovuorokaudet / alle 65-v. väestö	0,40	0,32	0,39	0,59	0,49	0,40	0,42
65–74-v. hoitovuorokaudet / 65–74-v. väestö	1,09	0,87	1,08	1,26	1,61	0,87	1,13
75–84-v. hoitovuorokaudet / 75–84-v. väestö	1,89	1,29	1,68	2,40	3,44	1,25	2,03
85 v. täytt. hoitovuorokaudet / 85 v. täytt. väestö	2,56	1,49	2,53	4,52	6,77	1,09	3,30
Yli 65-v. hoitovuorokaudet / 65 v. täytt. väestö	1,51	1,05	1,37	2,08	2,86	1,01	1,66
Yli 75-v. hoitovuorokaudet / 75 v. täytt. väestö	2,09	1,34	1,87	3,07	4,42	1,21	2,39

Somaattiset hoitovuorokaudet							
Kaikki hoitovuorokaudet / koko väestö	0,40	0,31	0,39	0,61	0,77	0,35	0,45
Alle 65-v. hoitovuorokaudet / alle 65-v. väestö	0,22	0,21	0,24	0,28	0,32	0,26	0,25
65–74-v. hoitovuorokaudet / 65–74-v. väestö	0,87	0,75	0,87	1,11	1,48	0,74	0,96
75–84-v. hoitovuorokaudet / 75–84-v. väestö	1,66	1,12	1,52	2,23	3,29	1,09	1,84
85 v. täytt. hoitovuorokaudet / 85 v. täytt. väestö	2,40	1,46	2,35	4,38	6,62	0,99	3,17
Yli 65-v. somaattiset hoitovuorokaudet / 65 v. täytt. väestö	1,30	0,93	1,18	1,92	2,72	0,88	1,48
Yli 75-v. somaattiset hoitovuorokaudet / 75 v. täytt. väestö	1,88	1,20	1,70	2,91	4,27	1,07	2,22
Psykiatriset hoitovuorokaudet							
Kaikki hoitovuorokaudet / koko väestö	0,18	0,11	0,15	0,28	0,16	0,15	0,17
Alle 65-v. hoitovuorokaudet / alle 65-v. väestö	0,17	0,11	0,14	0,31	0,17	0,15	0,17
65–74-v. hoitovuorokaudet / 65–74-v. väestö	0,22	0,11	0,21	0,15	0,14	0,13	0,18
75–84-v. hoitovuorokaudet / 75–84-v. väestö	0,23	0,17	0,16	0,17	0,15	0,15	0,19
85 v. täytt. hoitovuorokaudet / 85 v. täytt. väestö	0,16	0,04	0,17	0,14	0,15	0,10	0,14
Yli 65-v. psykiatriset hoitovuorokaudet / 65 v. täytt. väestö	0,22	0,12	0,19	0,16	0,14	0,14	0,17
Yli 75-v. psykiatriset hoitovuorokaudet / 75 v. täytt. väestö	0,21	0,14	0,16	0,16	0,15	0,14	0,17

Liite 6. Eri vanhusikäryhmistä sosiaali- ja terveyspalvelujen käyttäjiä 12/2016, %

OSUUS (%) ERI IKÄRYHMIEN ASUKKAISTA SOSIAALI- JA TERVEYDENHUOLLON PALVELUJEN KÄYTTÄJINÄ 12/2016							
	HELSINKI	ESPOO	VANTAA	TURKU	TAMPERE	OULU	KUUSIKKO
65–74-v. asiakkaat / 65–74-v. asukkaat, %	3,98	3,03	3,53	4,35	4,64	4,46	3,98
Säännöllinen kotihoito	1,77	1,00	0,95	1,88	1,98	1,84	1,61
Omaishoidon tuki	0,77	0,71	0,70	1,10	0,85	1,40	0,87
Palveluasuminen	0,60	0,70	1,27	0,60	0,85	0,42	0,72
Keskiraskas palveluasuminen	0,00	0,05	0,35	0,00	0,10	0,00	0,06
Tehostettu palveluasuminen	0,60	0,65	0,92	0,60	0,75	0,42	0,65
Laitoshoito	0,53	0,38	0,32	0,43	0,51	0,57	0,47
Vanhainkoti	0,32	0,15	0,11	0,06	0,28	0,30	0,23
Terveyskeskus (perussairaanhoido yhteensä)	0,22	0,23	0,21	0,37	0,23	0,27	0,24
Erikoissairaanhoido	0,30	0,24	0,29	0,35	0,44	0,24	0,31
75–84-v. asiakkaat / 75–84-v. asukkaat, %	16,27	12,46	14,93	17,78	16,69	20,34	16,33
Säännöllinen kotihoito	7,85	4,83	5,46	8,54	7,70	9,35	7,42
Omaishoidon tuki	2,46	1,96	2,55	2,89	2,24	3,93	2,58
Palveluasuminen	3,23	4,16	5,21	3,40	3,68	3,40	3,68
Keskiraskas palveluasuminen	0,00	0,25	0,75	0,00	0,28	0,00	0,16
Tehostettu palveluasuminen	3,23	3,91	4,46	3,40	3,40	3,40	3,52
Laitoshoito	2,22	1,16	1,25	2,29	2,14	3,33	2,09
Vanhainkoti	1,52	0,61	0,49	0,91	1,39	2,03	1,24
Terveyskeskus (perussairaanhoido yhteensä)	0,70	0,55	0,76	1,38	0,75	1,30	0,85
Erikoissairaanhoido	0,52	0,35	0,46	0,66	0,94	0,34	0,56
85 v. täytt. asiakkaat / 85 v. täytt. asukkaat, %	47,30	40,04	45,07	52,64	46,91	61,92	48,52
Säännöllinen kotihoito	23,52	15,99	17,22	27,30	21,77	30,14	23,14
Omaishoidon tuki	3,60	2,90	3,49	3,65	2,63	6,48	3,64
Palveluasuminen	12,50	17,63	19,26	10,89	15,34	16,21	14,17
Keskiraskas palveluasuminen	0,00	1,03	4,12	0,00	1,90	0,00	0,75
Tehostettu palveluasuminen	12,50	16,60	15,14	10,89	13,44	16,21	13,42
Laitoshoito	6,97	3,11	4,42	9,56	5,32	8,79	6,66
Vanhainkoti	4,86	1,19	1,93	4,95	3,65	6,05	4,15
Terveyskeskus (perussairaanhoido yhteensä)	2,11	1,93	2,49	4,60	1,66	2,74	2,51
Erikoissairaanhoido	0,70	0,41	0,69	1,24	1,86	0,30	0,91
OSUUS KUNKIN IKÄRYHMÄN ASUKKAISTA PALVELUJEN KÄYTTÄJINÄ 12/2016, KUN KAIKKI IKÄRYHMÄN KÄYTTÄJÄT = 100,0 %							
65–74-v. asiakkaat / 65–74-v. asukkaat, %	100,0	100,0	100,0	100,0	100,0	100,0	100,0
Säännöllinen kotihoito	44,5	33,1	26,9	43,1	42,6	41,2	40,5
Omaishoidon tuki	19,3	23,4	19,8	25,2	18,4	31,4	21,9
Palveluasuminen	15,2	23,1	36,0	13,9	18,4	9,3	18,0
Keskiraskas palveluasuminen	0,0	1,7	9,8	0,0	2,2	0,0	1,6
Tehostettu palveluasuminen	15,2	21,5	26,2	13,9	16,2	9,3	16,4
Laitoshoito	13,4	12,5	9,0	9,8	11,0	12,7	11,9
Vanhainkoti	7,9	5,1	3,2	1,3	6,1	6,7	5,8
Terveyskeskus (perussairaanhoido yhteensä)	5,5	7,4	5,8	8,5	4,9	6,0	6,1
Erikoissairaanhoido	7,5	7,8	8,3	7,9	9,5	5,3	7,8
75–84-v. asiakkaat / 75–84-v. asukkaat, %	100,0	100,0	100,0	100,0	100,0	100,0	100,0
Säännöllinen kotihoito	48,2	38,8	36,6	48,0	46,1	45,9	45,4
Omaishoidon tuki	15,1	15,7	17,1	16,3	13,4	19,3	15,8
Palveluasuminen	19,8	33,4	34,9	19,1	22,0	16,7	22,5
Keskiraskas palveluasuminen	0,0	2,0	5,0	0,0	1,7	0,0	1,0
Tehostettu palveluasuminen	19,8	31,4	29,9	19,1	20,4	16,7	21,6
Laitoshoito	13,7	9,3	8,4	12,9	12,8	16,4	12,8
Vanhainkoti	9,3	4,9	3,2	5,1	8,3	10,0	7,6
Terveyskeskus (perussairaanhoido yhteensä)	4,3	4,4	5,1	7,7	4,5	6,4	5,2
Erikoissairaanhoido	3,2	2,8	3,1	3,7	5,6	1,7	3,4
85 v. täytt. asiakkaat / 85 v. täytt. asukkaat, %	100,0	100,0	100,0	100,0	100,0	100,0	100,0
Säännöllinen kotihoito	49,7	39,9	38,2	51,9	46,4	48,7	47,7
Omaishoidon tuki	7,6	7,2	7,7	6,9	5,6	10,5	7,5
Palveluasuminen	26,4	44,0	42,7	20,7	32,7	26,2	29,2
Keskiraskas palveluasuminen	0,0	2,6	9,1	0,0	4,0	0,0	1,5
Tehostettu palveluasuminen	26,4	41,4	33,6	20,7	28,7	26,2	27,7
Laitoshoito	14,7	7,8	9,8	18,2	11,3	14,2	13,7
Vanhainkoti	10,3	3,0	4,3	9,4	7,8	9,8	8,6
Terveyskeskus (perussairaanhoido yhteensä)	4,5	4,8	5,5	8,7	3,5	4,4	5,2
Erikoissairaanhoido	1,5	1,0	1,5	2,4	4,0	0,5	1,9

Liite 7. Sosiaali- ja terveyspalvelujen piirissä 12/2016 olleiden 65 ja 75 vuotta täyttäneiden ikävakiomaton osuus väestöstä, %

65 vuotta täyttäneet sosiaali- ja terveyspalvelujen piirissä joulukuussa 2016														
	HELSINKI	ESPOO	VANTAA	TURKU	TAMPERE	OULU	KUUSIKKO	HELSINKI	ESPOO	VANTAA	TURKU	TAMPERE	OULU	KUUSIKKO
KAIKKI PALVELUT YHTEENSÄ	13,04	9,34	10,31	15,44	13,97	15,71	12,96							
Suhteellinen indeksi, matalin peittävyys = 1,00	1,40	1,00	1,10	1,65	1,50	1,68	1,39	Osuus jokapäiväistä elämää tukevista palveluista, %						
Jokapäiväistä elämää tukevat palvelut	12,05	8,59	9,38	14,38	12,68	14,58	11,94	100,0	100,0	100,0	100,0	100,0	100,0	100,0
AVOPALVELUT														
Ilman tehostettu palveluasumista	7,92	5,04	5,87	9,61	8,28	10,02	7,79	65,7	58,7	62,5	66,8	65,3	68,7	65,2
Säännöllisen kotihoidon asiakkaat	6,29	3,56	3,62	7,59	6,37	7,28	5,90	52,2	41,4	38,5	52,8	50,3	49,9	49,4
Omaishoidon tuen asiakkaat	1,63	1,28	1,47	2,02	1,52	2,74	1,71	13,5	14,9	15,7	14,0	12,0	18,8	14,4
Keskiraskas palveluasuminen (hm = 0,20–0,49)	0,00	0,20	0,78	0,00	0,39	0,00	0,17	0,0	2,4	8,3	0,0	3,1	0,0	1,5
YMPÄRIVUOROKAUTINEN HOITO														
Ilman lyhytaikaisen sairaanhoidon palveluja	4,14	3,55	3,52	4,77	4,39	4,56	4,15	34,3	41,3	37,5	33,2	34,7	31,3	34,8
Sisältäen lyhytaikaisen sairaanhoidon palvelut	5,12	4,29	4,44	5,83	5,69	5,69	5,17							
Tehostettu palveluasuminen (hm ≥ 0,50)	2,87	3,14	3,13	2,95	3,25	3,08	3,02	23,8	36,5	33,4	20,5	25,6	21,1	25,3
Vanhainkoti	1,24	0,39	0,37	1,03	1,07	1,47	1,00	10,3	4,5	4,0	7,1	8,5	10,1	8,3
Terveyskeskuksen vuodeosasto	0,60	0,48	0,56	1,29	0,58	0,86	0,69							
Pitkäaikaishoito	0,03	0,03	0,01	0,79	0,07	0,01	0,13	0,2	0,3	0,1	5,5	0,6	0,0	1,1
Lyhytaikaishoito	0,57	0,46	0,55	0,49	0,51	0,85	0,56							
Erikoissairaanhoito (laskettu hoitopäivistä)	0,41	0,29	0,38	0,57	0,78	0,28	0,45							
Tk-lyhytaikaishoito sekä erikoissairaanhoito	0,99	0,75	0,92	1,06	1,29	1,13	1,02							
75 vuotta täyttäneet sosiaali- ja terveyspalvelujen piirissä joulukuussa 2016														
	HELSINKI	ESPOO	VANTAA	TURKU	TAMPERE	OULU	KUUSIKKO	HELSINKI	ESPOO	VANTAA	TURKU	TAMPERE	OULU	KUUSIKKO
KAIKKI PALVELUT YHTEENSÄ	25,42	19,47	21,49	28,89	25,60	31,32	25,41							
Suhteellinen indeksi, matalin peittävyys = 1,00	1,31	1,00	1,10	1,48	1,31	1,61	1,31	Osuus jokapäiväistä elämää tukevista palveluista, %						
Jokapäiväistä elämää tukevat palvelut	23,77	18,24	19,87	27,13	23,46	29,32	23,69	100,0	100,0	100,0	100,0	100,0	100,0	100,0
AVOPALVELUT														
Ilman tehostettu palveluasumista	15,26	10,31	12,26	17,65	14,95	19,43	15,06	64,2	56,6	61,7	65,1	63,7	66,3	63,6
Säännöllisen kotihoidon asiakkaat	12,46	7,67	8,02	14,52	11,84	14,84	11,85	52,4	42,0	40,4	53,5	50,5	50,6	50,0
Omaishoidon tuen asiakkaat	2,80	2,20	2,75	3,13	2,35	4,60	2,88	11,8	12,1	13,9	11,6	10,0	15,7	12,2
Keskiraskas palveluasuminen (hm = 0,20–0,49)	0,00	0,45	1,49	0,00	0,75	0,00	0,33	0,0	2,5	7,5	0,0	3,2	0,0	1,4
YMPÄRIVUOROKAUTINEN HOITO														
Ilman lyhytaikaisen sairaanhoidon palveluja	8,51	7,92	7,61	9,48	8,51	9,89	8,62	35,8	43,4	38,3	34,9	36,3	33,7	36,4
Sisältäen lyhytaikaisen sairaanhoidon palvelut	10,15	9,15	9,23	11,24	10,65	11,88	10,35							
Tehostettu palveluasuminen (hm ≥ 0,50)	5,96	7,13	6,78	5,79	6,36	6,78	6,31	25,1	39,1	34,1	21,3	27,1	23,1	26,6
Vanhainkoti	2,51	0,76	0,80	2,20	2,06	3,09	2,06	10,5	4,2	4,0	8,1	8,8	10,5	8,7
Terveyskeskuksen vuodeosasto	1,12	0,90	1,14	2,41	1,02	1,68	1,32							
Pitkäaikaishoito	0,04	0,03	0,02	1,49	0,09	0,02	0,25	0,2	0,2	0,1	5,5	0,4	0,1	1,1
Lyhytaikaishoito	1,07	0,86	1,11	0,92	0,93	1,66	1,07							
Erikoissairaanhoito (laskettu hoitopäivistä)	0,57	0,37	0,51	0,84	1,21	0,33	0,65							
Tk-lyhytaikaishoito sekä erikoissairaanhoito	1,64	1,23	1,63	1,76	2,14	1,99	1,72							

Liite 8. Sosiaali- ja terveystalvelujen piirissä 12/2016 olleiden 65, 75 ja 85 vuotta täyttäneiden ikävakioitu osuus väestöstä, %

Palvelujen käyttö, 65 vuotta täyttäneistä eri palvelujen piirissä 12/2016 (ikävakioidut osuudet)													
	Säänn. kotihoito	Omais-hoidon tuki	Keskiraskas palvelu-asuminen	Avopalvelut yhteensä	Tehostettu palvelu-asuminen	Vanhainkoti	Terveyskeskus, pa-hoito	Ympäri-vuoro-kautinen hoito	Terveyskeskus, la-hoito	Erikois-sairaanhoido (laskettu hp:stä)	Lyhytaik. vuode-osastohoito	Ikä-vakioitu asiakas-osuus yht.	Ikä-vakioimaton asiakas-osuus yht.
Helsinki	6,17	1,61	0,00	7,8	2,80	1,22	0,03	4,0	0,56	0,41	1,0	12,8	13,0
Espoo	3,93	1,34	0,23	5,5	3,52	0,41	0,03	4,0	0,50	0,29	0,8	10,2	9,3
Vantaa	4,23	1,59	0,92	6,7	3,67	0,44	0,01	4,1	0,63	0,39	1,0	11,9	10,3
Turku	6,89	1,94	0,00	8,8	2,66	0,89	0,72	4,3	0,45	0,54	1,0	14,1	15,4
Tampere	6,04	1,48	0,37	7,9	3,05	1,01	0,07	4,1	0,49	0,76	1,2	13,3	14,0
Oulu	7,44	2,76	0,00	10,2	3,18	1,50	0,01	4,7	0,86	0,28	1,1	16,0	15,7
Kuusikko	5,90	1,71	0,17	7,8	3,02	1,00	0,13	4,2	0,56	0,45	1,0	13,0	13,0

Palvelujen käyttö, 65 vuotta täyttäneistä eri palvelujen piirissä 12/2016, eri palvelujen %-osuudet												
	Säänn. kotihoito	Omais-hoidon tuki	Keskiraskas palvelu-asuminen	Avopalvelut yhteensä	Tehostettu palvelu-asuminen	Vanhainkoti	Terveyskeskus, pa-hoito	Ympäri-vuoro-kautinen hoito	Terveyskeskus, la-hoito	Erikois-sairaanhoido (laskettu hp:stä)	Lyhytaik. vuode-osastohoito	Yhteensä
Helsinki	48,2	12,6	0,0	60,8	21,9	9,5	0,2	31,6	4,4	3,2	7,6	100,0
Espoo	38,3	13,1	2,2	53,7	34,3	4,0	0,3	38,6	4,9	2,9	7,7	100,0
Vantaa	35,6	13,4	7,7	56,7	30,9	3,7	0,1	34,7	5,3	3,3	8,6	100,0
Turku	48,8	13,8	0,0	62,6	18,9	6,3	5,1	30,3	3,2	3,9	7,1	100,0
Tampere	45,5	11,2	2,8	59,4	23,0	7,7	0,5	31,2	3,7	5,7	9,4	100,0
Oulu	46,4	17,2	0,0	63,6	19,8	9,4	0,0	29,2	5,4	1,7	7,1	100,0
Kuusikko	45,5	13,2	1,3	60,1	23,3	7,7	1,0	32,0	4,4	3,5	7,9	100,0

Kuvio 1. Sosiaali- ja terveystalveluja joulukuussa 2016 saaneiden 65 vuotta täyttäneiden osuus väestöstä (ikävakioitu)

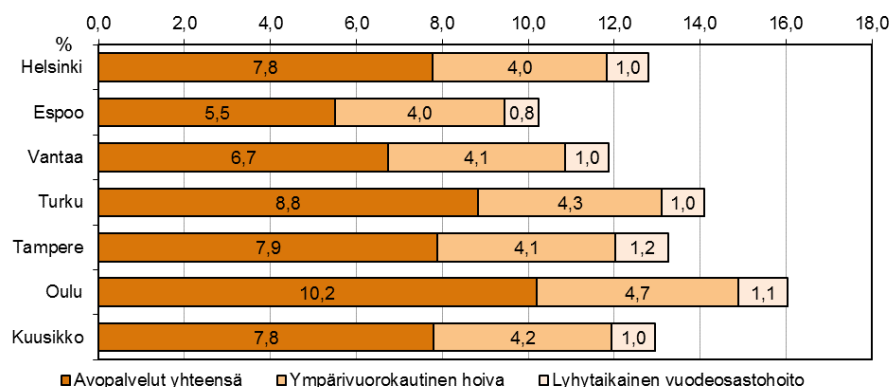

Palvelujen käyttö, 75 vuotta täyttäneistä eri palvelujen piirissä 12/2016 (ikävakioidut osuudet)													
	Säänn. kotihoito	Omais-hoidon tuki	Keskiraskas palvelu-asuminen	Avopalvelut yhteensä	Tehostettu palvelu-asuminen	Vanhainkoti	Terveys-keskus, pa-hoito	Ympäri-vooro-kautinen hoito	Terveys-keskus, la-hoito	Erikois-sairaanhoido (laskettu hp:stä)	Lyhytaik. vuode-osastohoito	Ikä-vakioitu asiakas-osuus yht.	Ikä-vakioimaton asiakas-osuus yht.
Helsinki	12,3	2,8	0,0	15,0	5,8	2,5	0,0	8,3	1,1	0,6	1,6	25,0	25,4
Espoo	8,0	2,2	0,5	10,7	7,5	0,8	0,0	8,3	0,9	0,4	1,3	20,2	19,5
Vantaa	8,8	2,8	1,7	13,3	7,5	0,9	0,0	8,4	1,2	0,5	1,8	23,4	21,5
Turku	13,8	3,1	0,0	16,9	5,5	2,1	1,4	9,0	0,9	0,8	1,7	27,6	28,9
Tampere	11,7	2,3	0,7	14,7	6,2	2,0	0,1	8,4	0,9	1,2	2,1	25,2	25,6
Oulu	15,2	4,6	0,0	19,9	7,0	3,2	0,0	10,2	1,7	0,3	2,0	32,1	31,3
Kuusikko	11,9	2,9	0,3	15,1	6,3	2,1	0,3	8,6	1,1	0,7	1,7	25,4	25,4

Palvelujen käyttö, 75 vuotta täyttäneistä eri palvelujen piirissä 12/2016, eri palvelujen %-osuudet													
	Säänn. kotihoito	Omais-hoidon tuki	Keskiraskas palvelu-asuminen	Avopalvelut yhteensä	Tehostettu palvelu-asuminen	Vanhainkoti	Terveys-keskus, pa-hoito	Ympäri-vooro-kautinen hoito	Terveys-keskus, la-hoito	Erikois-sairaanhoido (laskettu hp:stä)	Lyhytaik. vuode-osastohoito	Yhteensä	
Helsinki	49,0	11,1	0,0	60,1	23,3	9,8	0,2	33,4	4,2	2,3	6,5	100,0	
Espoo	39,4	11,0	2,3	52,7	37,0	3,8	0,2	41,0	4,5	1,8	6,3	100,0	
Vantaa	37,5	12,0	7,3	56,7	31,9	3,8	0,1	35,8	5,2	2,2	7,5	100,0	
Turku	50,1	11,2	0,0	61,3	20,0	7,4	5,1	32,5	3,2	3,0	6,2	100,0	
Tampere	46,3	9,3	2,9	58,5	24,7	8,0	0,4	33,1	3,6	4,8	8,4	100,0	
Oulu	47,4	14,5	0,0	61,9	21,9	9,9	0,0	31,8	5,3	1,0	6,3	100,0	
Kuusikko	46,7	11,3	1,3	59,3	24,8	8,1	1,0	33,9	4,2	2,6	6,8	100,0	

Kuvio 2. Sosiaali- ja terveyspalveluja joulukuussa 2016 saaneiden 75 vuotta täyttäneiden osuus väestöstä (ikävakioitu)

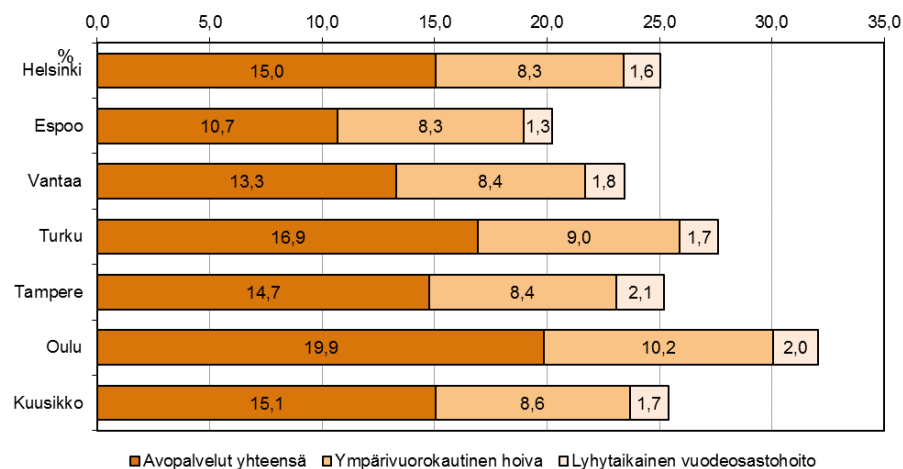

Palvelujen käyttö, 85 vuotta täyttäneistä eri palvelujen piirissä 12/2016

	Säännöllinen kotihoito	Omaishoidon tuki	Keskiraskas palveluasuminen	Avopalvelut yhteensä	Tehostettu palveluasuminen	Vanhainkoti	Terveyskeskuksen pitkäaikaishoito	Ympäri- vuoro- kautinen hoito	Terveyskeskuksen akuutti- ja lyhytaikaishoito	Erikoissairaanhoido (hoitopäivistä)	Lyhytaik. vuode- osastohoito	Ikä- vakioitu asiakas- osuus yht.
Helsinki	23,52	3,60	0,00	27,1	12,50	4,86	0,06	17,4	2,05	0,70	2,8	47,3
Espoo	15,99	2,90	1,03	19,9	16,60	1,19	0,05	17,8	1,87	0,41	2,3	40,0
Vantaa	17,22	3,49	4,12	24,8	15,14	1,93	0,04	17,1	2,45	0,69	3,1	45,1
Turku	27,30	3,65	0,00	31,0	10,89	4,95	2,94	18,8	1,66	1,24	2,9	52,6
Tampere	21,77	2,63	1,90	26,3	13,44	3,65	0,14	17,2	1,52	1,86	3,4	46,9
Oulu	30,14	6,48	0,00	36,6	16,21	6,05	0,00	22,3	2,74	0,30	3,0	61,9
Kuusikko	23,14	3,64	0,75	27,5	13,42	4,15	0,53	18,1	1,98	0,91	2,9	48,5

Palvelujen käyttö, 85 vuotta täyttäneistä eri palvelujen piirissä 12/2016, eri palvelujen %-osuudet

	Säänn. kotihoito	Omais- hoidon tuki	Keskiraskas palvelu- asuminen	Avopalvelut yhteensä	Tehostettu palvelu- asuminen	Vanhainkoti	Terveys- keskus, pa- hoito	Ympäri- vuoro- kautinen hoito	Terveys- keskus, la- hoito	Erikois- sairaanhoito (laskettu hp:stä)	Lyhytaik. vuode- osastohoito	Yhteensä
Helsinki	49,7	7,6	0,0	57,3	26,4	10,3	0,1	36,8	4,3	1,5	5,8	100,0
Espoo	39,9	7,2	2,6	49,8	41,4	3,0	0,1	44,5	4,7	1,0	5,7	100,0
Vantaa	38,2	7,7	9,1	55,1	33,6	4,3	0,1	38,0	5,4	1,5	7,0	100,0
Turku	51,9	6,9	0,0	58,8	20,7	9,4	5,6	35,7	3,2	2,4	5,5	100,0
Tampere	46,4	5,6	4,0	56,1	28,7	7,8	0,3	36,7	3,2	4,0	7,2	100,0
Oulu	48,7	10,5	0,0	59,1	26,2	9,8	0,0	36,0	4,4	0,5	4,9	100,0
Kuusikko	47,7	7,5	1,5	56,8	27,7	8,6	1,1	37,3	4,1	1,9	5,9	100,0

Kuvio 3. Sosiaali- ja terveyspalveluja joulukuussa 2016 saaneiden 85 vuotta täyttäneiden osuus väestöstä

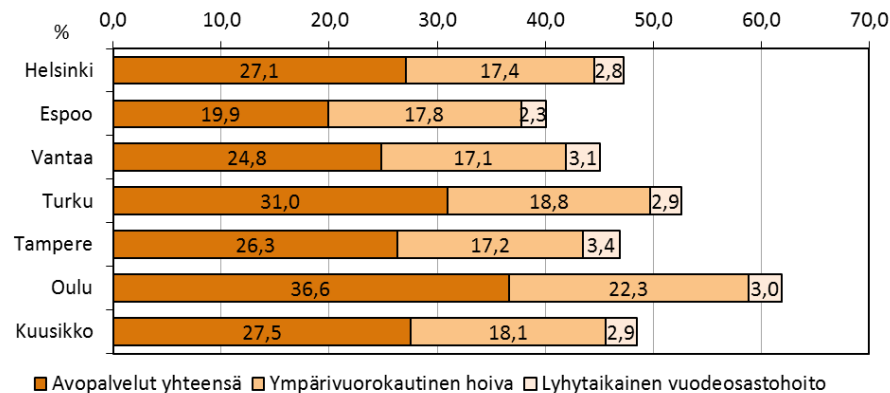

Liite 9. Sosiaali- ja terveyspalvelujen piirissä 12/2012–12/2016 olleiden 65 vuotta täyttäneiden ikävakioidu osuus väestöstä, %

		Omais-		Keski-	Avo-	Tehost.	Vanhain-	Terveys-	Ympäri-	Vanhus-	Terveys-	Erikois-	Lyhyt-	Lyhyt-	Yht.	Avo-	Ympäri-
		Säänn.	hoidon	raskas	palvelut	palv.as.	palv.as.	koti	keskus,	vuoro-	palvelut	keskus,	sairaan-	hoito	hoito	palv.	palvelut
		kotihoito	tuki	palv.as.	yhteensä			pitkä-	kautinen		lyhyt-	hoito	hoito	terv.	piirissä	, %	hoito, %
Helsinki	12	6,00	1,78	0,00	7,78	2,76	2,01	0,18	4,95	12,73	0,74	0,34	1,08	13,81	61,1	38,9	
	13	5,90	1,71	0,00	7,61	2,92	1,64	0,16	4,72	12,33	0,72	0,32	1,04	13,36	61,7	38,3	
	14	6,01	1,57	0,00	7,58	3,00	1,53	0,09	4,62	12,20	0,63	0,43	1,07	13,27	62,1	37,9	
	15	6,07	1,66	0,00	7,72	2,85	1,44	0,05	4,34	12,07	0,55	0,42	0,97	13,04	64,0	36,0	
	16	6,17	1,61	0,00	7,78	2,80	1,22	0,03	4,04	11,82	0,56	0,41	0,98	12,80	65,8	34,2	
	Muutos 12–16*	0,17	-0,17	0,00	0,00	0,04	-0,80	-0,15	-0,91	-0,91	-0,18	0,08	-0,10	-1,02			
Espoo	12	4,16	1,14	0,40	5,71	3,18	0,88	0,40	4,46	10,17	0,61	0,36	0,96	11,14	56,1	43,9	
	13	4,26	1,14	0,35	5,74	3,26	0,80	0,27	4,33	10,07	0,53	0,33	0,86	10,94	57,0	43,0	
	14	4,14	1,27	0,32	5,74	3,21	0,72	0,15	4,08	9,82	0,54	0,31	0,84	10,66	58,4	41,6	
	15	4,12	1,32	0,25	5,69	3,50	0,54	0,09	4,13	9,82	0,57	0,31	0,88	10,70	57,9	42,1	
	16	3,93	1,34	0,23	5,50	3,52	0,41	0,03	3,96	9,45	0,50	0,29	0,79	10,24	58,2	41,8	
	Muutos 12–16*	-0,24	0,20	-0,18	-0,21	0,33	-0,46	-0,38	-0,51	-0,72	-0,11	-0,06	-0,17	-0,89			
Vantaa	12	4,02	0,75	1,07	5,83	2,95	1,66	0,08	4,69	10,52	0,68	0,42	1,10	11,62	55,4	44,6	
	13	3,86	1,49	0,95	6,30	3,23	1,30	0,14	4,67	10,97	0,55	0,39	0,94	11,91	57,5	42,5	
	14	3,84	1,61	0,90	6,35	3,34	1,06	0,10	4,50	10,85	0,66	0,40	1,06	11,92	58,5	41,5	
	15	4,03	1,77	0,89	6,70	3,45	0,84	0,02	4,30	11,00	0,67	0,43	1,10	12,10	60,9	39,1	
	16	4,23	1,59	0,92	6,73	3,67	0,44	0,01	4,12	10,85	0,63	0,39	1,02	11,87	62,0	38,0	
	Muutos 12–16*	0,21	0,84	-0,15	0,90	0,72	-1,22	-0,07	-0,57	0,33	-0,05	-0,03	-0,08	0,25			
Turku	12	6,92	1,78	0,00	8,70	2,03	1,52	1,49	5,05	13,74	0,48	0,69	1,18	14,92	63,3	36,7	
	13	6,91	1,91	0,00	8,82	2,04	1,39	1,38	4,81	13,63	0,47	0,63	1,10	14,73	64,7	35,3	
	14	6,92	2,01	0,00	8,93	2,19	1,25	1,25	4,69	13,62	0,49	0,61	1,10	14,72	65,6	34,4	
	15	7,10	2,04	0,00	9,14	2,49	1,11	0,88	4,48	13,62	0,47	0,59	1,06	14,68	67,1	32,9	
	16	6,89	1,94	0,00	8,83	2,66	0,89	0,72	4,28	13,10	0,45	0,54	1,00	14,10	67,4	32,6	
	Muutos 12–16*	-0,03	0,16	0,00	0,13	0,63	-0,63	-0,77	-0,77	-0,64	-0,03	-0,15	-0,18	-0,82			
Tampere	12	6,28	1,46	0,70	8,44	2,08	1,42	0,87	4,37	12,81	0,66	0,84	1,50	14,31	65,9	34,1	
	13	6,34	1,29	0,64	8,27	2,38	1,33	0,59	4,30	12,57	0,61	0,76	1,37	13,94	65,8	34,2	
	14	6,35	1,31	0,61	8,27	2,99	1,06	0,36	4,40	12,67	0,46	0,75	1,21	13,89	65,3	34,7	
	15	5,99	1,40	0,44	7,82	2,84	1,10	0,15	4,08	11,91	0,57	0,72	1,29	13,20	65,7	34,3	
	16	6,04	1,48	0,37	7,89	3,05	1,01	0,07	4,13	12,02	0,49	0,76	1,25	13,27	65,6	34,4	
	Muutos 12–16*	-0,24	0,02	-0,34	-0,56	0,97	-0,40	-0,80	-0,24	-0,79	-0,18	-0,08	-0,25	-1,05			
Oulu	12	7,11	3,55	0,00	10,66	1,87	2,65	0,09	4,62	15,28	1,14	0,37	1,51	16,79	69,8	30,2	
	13	7,13	3,23	0,00	10,37	2,43	2,09	0,22	4,74	15,11	1,04	0,31	1,35	16,46	68,6	31,4	
	14	7,76	3,04	0,00	10,81	2,52	1,96	0,07	4,55	15,36	0,86	0,29	1,15	16,51	70,4	29,6	
	15	7,63	2,72	0,00	10,35	2,89	1,53	0,12	4,54	14,88	0,89	0,29	1,18	16,06	69,5	30,5	
	16	7,44	2,76	0,00	10,20	3,18	1,50	0,01	4,69	14,89	0,86	0,28	1,14	16,03	68,5	31,5	
	Muutos 12–16*	0,34	-0,79	0,00	-0,46	1,31	-1,15	-0,09	0,07	-0,39	-0,28	-0,09	-0,37	-0,76			
Kuusikko	12	5,83	1,68	0,25	7,76	2,50	1,73	0,50	4,73	12,49	0,70	0,48	1,17	13,67	62,1	37,9	
	13	5,86	1,73	0,23	7,82	2,71	1,48	0,43	4,62	12,44	0,66	0,44	1,10	13,53	62,9	37,1	
	14	5,94	1,70	0,22	7,86	2,88	1,32	0,31	4,51	12,37	0,60	0,48	1,07	13,45	63,5	36,5	
	15	5,92	1,74	0,18	7,85	2,93	1,19	0,20	4,31	12,16	0,59	0,46	1,05	13,21	64,5	35,5	
	16	5,90	1,71	0,17	7,79	3,02	1,00	0,13	4,15	11,94	0,56	0,45	1,02	12,96	65,2	34,8	
	Muutos 12–16*	0,07	0,04	-0,08	0,03	0,52	-0,73	-0,37	-0,58	-0,55	-0,13	-0,02	-0,16	-0,71			

Liite 10. Sosiaali- ja terveystalouden palvelujen piirissä 12/2012–12/2016 olleiden 75 vuotta täyttäneiden ikävakioidu osuus väestöstä, %

		Omais-		Keski-	Avo-	Terveys-		Ympäri-	Terveys-		Lyhyt-		Yht.	Avo-	Ympäri-	
		Säänn.	hoidon			raskas	palvelut		tehost.	Vanhain-	keskus,	Ympäri-				keskus,
		kotihoito	tuki	palv. as.	palvelut	palv. as.	koti	hoito	hoito	hoito	hoito	hoito	piirissä	%	hoito, %	
Helsinki	12	12,16	2,92	0,00	15,08	5,83	4,23	0,36	10,42	25,50	1,34	0,40	1,74	27,24	59,1	40,9
	13	12,17	2,87	0,00	15,04	6,30	3,42	0,28	10,01	25,04	1,34	0,38	1,72	26,76	60,0	40,0
	14	12,40	2,64	0,00	15,04	6,43	3,19	0,17	9,78	24,82	1,29	0,62	1,91	26,73	60,6	39,4
	15	12,62	2,95	0,00	15,57	6,35	3,01	0,09	9,45	25,03	1,14	0,58	1,72	26,75	62,2	37,8
	16	12,46	2,80	0,00	15,26	5,96	2,51	0,04	8,51	23,77	1,07	0,57	1,64	25,42	64,2	35,8
Ikä- vakioitu	12	11,88	2,90	0,00	14,78	5,68	4,12	0,35	10,15	24,93	1,31	0,40	1,71	26,64	59,3	40,7
	13	11,91	2,85	0,00	14,76	6,16	3,34	0,28	9,77	24,53	1,31	0,38	1,69	26,23	60,2	39,8
	14	12,18	2,63	0,00	14,81	6,30	3,13	0,16	9,59	24,40	1,27	0,61	1,88	26,28	60,7	39,3
	15	12,40	2,93	0,00	15,33	6,04	2,95	0,09	9,08	24,41	1,12	0,58	1,70	26,11	62,8	37,2
	16	12,26	2,78	0,00	15,05	5,84	2,46	0,04	8,35	23,40	1,06	0,57	1,63	25,02	64,3	35,7
Muutos 12–16*		0,39	-0,12	0,00	0,27	0,17	-1,66	-0,31	-1,80	-1,53	-0,25	0,17	-0,08	-1,62		
Espoo	12	8,13	1,86	0,77	10,76	6,44	1,69	0,77	8,89	19,66	1,18	0,48	1,66	21,32	54,7	45,3
	13	8,42	1,86	0,64	10,92	6,69	1,60	0,50	8,79	19,71	1,03	0,45	1,48	21,19	55,4	44,6
	14	8,29	2,22	0,59	11,11	6,60	1,40	0,27	8,27	19,38	1,03	0,41	1,44	20,82	57,3	42,7
	15	8,19	2,23	0,51	10,93	7,21	1,06	0,17	8,44	19,37	1,08	0,43	1,51	20,88	56,4	43,6
	16	7,67	2,20	0,45	10,31	7,13	0,76	0,03	7,92	18,24	0,86	0,37	1,23	19,47	56,6	43,4
Ikä- vakioitu	12	8,43	1,88	0,80	11,12	6,78	1,76	0,79	9,33	20,45	1,24	0,48	1,72	22,17	54,4	45,6
	13	8,73	1,88	0,67	11,28	7,01	1,66	0,52	9,19	20,48	1,08	0,45	1,53	22,00	55,1	44,9
	14	8,60	2,25	0,61	11,46	6,88	1,45	0,28	8,61	20,07	1,06	0,41	1,47	21,54	57,1	42,9
	15	8,55	2,26	0,52	11,34	7,54	1,08	0,17	8,79	20,13	1,12	0,44	1,56	21,70	56,3	43,7
	16	7,98	2,22	0,47	10,67	7,49	0,77	0,03	8,29	18,97	0,90	0,37	1,27	20,24	56,3	43,7
Muutos 12–16*		-0,46	0,34	-0,33	-0,44	0,70	-0,98	-0,76	-1,04	-1,48	-0,33	-0,11	-0,44	-1,93		
Vantaa	12	7,34	1,18	1,90	10,43	5,24	3,05	0,14	8,43	18,86	1,24	0,59	1,83	20,69	55,3	44,7
	13	7,20	2,44	1,76	11,39	5,85	2,44	0,24	8,52	19,92	0,99	0,55	1,54	21,46	57,2	42,8
	14	7,28	2,71	1,63	11,63	6,16	1,95	0,19	8,30	19,92	1,13	0,53	1,66	21,59	58,4	41,6
	15	7,75	3,00	1,57	12,32	6,41	1,57	0,04	8,02	20,34	1,19	0,58	1,77	22,11	60,6	39,4
	16	8,02	2,75	1,49	12,26	6,78	0,80	0,02	7,61	19,87	1,11	0,51	1,63	21,49	61,7	38,3
Ikä- vakioitu	12	8,09	1,21	2,14	11,44	5,92	3,38	0,15	9,45	20,88	1,36	0,60	1,96	22,84	54,8	45,2
	13	7,91	2,51	1,98	12,40	6,58	2,70	0,26	9,53	21,93	1,06	0,56	1,62	23,55	56,5	43,5
	14	8,01	2,81	1,85	12,67	6,88	2,16	0,21	9,25	21,92	1,26	0,54	1,80	23,72	57,8	42,2
	15	8,54	3,13	1,81	13,48	7,11	1,74	0,04	8,90	22,38	1,32	0,60	1,92	24,30	60,2	39,8
	16	8,78	2,81	1,70	13,29	7,47	0,89	0,03	8,39	21,68	1,22	0,53	1,75	23,43	61,3	38,7
Muutos 12–16*		0,68	1,61	-0,43	1,86	1,56	-2,49	-0,13	-1,06	0,80	-0,13	-0,07	-0,21	0,59		
Turku	12	14,23	2,77	0,00	17,00	4,24	3,58	3,09	10,90	27,90	0,93	1,02	1,94	29,84	60,9	39,1
	13	14,29	3,13	0,00	17,42	4,48	3,37	2,97	10,82	28,24	1,00	0,95	1,95	30,19	61,7	38,3
	14	14,69	3,23	0,00	17,92	4,80	3,04	2,72	10,56	28,48	1,01	0,93	1,93	30,42	62,9	37,1
	15	15,02	3,30	0,00	18,32	5,53	2,74	1,82	10,09	28,41	0,99	0,91	1,89	30,30	64,5	35,5
	16	14,52	3,13	0,00	17,65	5,79	2,20	1,49	9,48	27,13	0,92	0,84	1,76	28,89	65,1	34,9
Ikä- vakioitu	12	13,82	2,75	0,00	16,58	4,11	3,44	3,00	10,55	27,12	0,89	1,00	1,89	29,01	61,1	38,9
	13	13,73	3,10	0,00	16,84	4,31	3,20	2,85	10,35	27,19	0,96	0,94	1,90	29,09	61,9	38,1
	14	14,02	3,21	0,00	17,22	4,60	2,85	2,59	10,04	27,26	0,98	0,91	1,88	29,15	63,2	36,8
	15	14,39	3,27	0,00	17,65	5,29	2,56	1,75	9,60	27,25	0,95	0,89	1,84	29,10	64,8	35,2
	16	13,83	3,11	0,00	16,94	5,51	2,05	1,41	8,97	25,91	0,88	0,82	1,70	27,61	65,4	34,6
Muutos 12–16*		0,01	0,35	0,00	0,36	1,40	-1,39	-1,59	-1,57	-1,21	-0,01	-0,18	-0,19	-1,40		
Tampere	12	12,37	2,36	1,49	16,22	4,28	3,08	1,65	9,01	25,23	1,29	1,35	2,64	27,87	64,3	35,7
	13	12,73	2,15	1,40	16,28	5,10	2,68	0,97	8,75	25,03	1,19	1,17	2,36	27,39	65,0	35,0
	14	12,79	2,07	1,33	16,20	6,31	2,13	0,71	9,14	25,34	0,85	1,17	2,01	27,35	63,9	36,1
	15	12,13	2,25	0,90	15,28	6,04	2,23	0,29	8,56	23,83	1,05	1,17	2,21	26,05	64,1	35,9
	16	11,84	2,35	0,75	14,95	6,36	2,06	0,09	8,51	23,46	0,93	1,21	2,14	25,60	63,7	36,3
Ikä- vakioitu	12	12,35	2,36	1,49	16,20	4,27	3,07	1,65	8,99	25,19	1,29	1,32	2,61	27,80	64,3	35,7
	13	12,63	2,14	1,37	16,14	5,05	2,66	0,97	8,68	24,82	1,18	1,16	2,34	27,17	65,0	35,0
	14	12,62	2,07	1,30	15,99	6,20	2,11	0,70	9,01	25,00	0,84	1,16	2,00	27,00	64,0	36,0
	15	11,94	2,24	0,88	15,07	5,92	2,21	0,28	8,41	23,47	1,03	1,15	2,19	25,66	64,2	35,8
	16	11,66	2,35	0,73	14,75	6,23	2,03	0,09	8,35	23,10	0,92	1,20	2,12	25,22	63,8	36,2
Muutos 12–16*		-0,69	-0,01	-0,75	-1,46	1,96	-1,04	-1,56	-0,64	-2,10	-0,37	-0,12	-0,49	-2,58		
Oulu	12	13,97	5,95	0,00	19,92	4,02	5,48	0,17	9,66	29,58	2,22	0,47	2,69	32,27	67,3	32,7
	13	14,15	5,74	0,00	19,89	5,11	4,30	0,47	9,88	29,77	1,85	0,38	2,23	32,00	66,8	33,2
	14	15,51	5,30	0,00	20,81	5,35	4,04	0,14	9,52	30,34	1,70	0,36	2,06	32,40	68,6	31,4
	15	15,48	4,63	0,00	20,11	6,28	3,17	0,20	9,64	29,75	1,75	0,34	2,09	31,84	67,6	32,4
	16	14,84	4,60	0,00	19,43	6,78	3,09	0,02	9,89	29,32	1,66	0,33	1,99	31,32	66,3	33,7
Ikä- vakioitu	12	14,18	6,02	0,00	20,20	4,10	5,57	0,18	9,84	30,04	2,26	0,47	2,72	32,76	67,3	32,7
	13	14,46	5,80	0,00	20,26	5,27	4,42	0,48	10,17	30,43	1,89	0,38	2,26	32,69	66,6	33,4
	14	15,95	5,36	0,00	21,30	5,55	4,17	0,15	9,87	31,17	1,74	0,36	2,11	33,27	68,3	31,7
	15	15,84	4,67	0,00	20,51	6,49	3,26	0,20	9,94	30,45	1,78	0,34	2,12	32,58	67,4	32,6
	16	15,21	4,65	0,00	19,86	7,01	3,16	0,02	10,19	30,05	1,69	0,33	2,02	32,07	66,1	33,9
Muutos 12–16*		1,03	-1,37	0,00	-0,35	2,92	-2,40	-0,16	0,36	0,01	-0,57	-0,14	-0,71	-0,70		
Kuusikko	12	11,74	2,77	0,51	15,03	5,20	3,65	1,00	9,84	24,87	1,32	0,67	1,99	26,86	60,4	39,6
	13	11,87	2,93	0,46	15,26	5,72	3,08	0,83	9,63	24,89	1,25	0,61	1,86	26,75	61,3	38,7
	14	12,13	2,87	0,44	15,43	6,05	2,75	0,64	9,44	24,88	1,18	0,69	1,87	26,74	62,0	38,0
	15															

Liite 11. Kotihoidon 65 ja 75 vuotta täyttäneet asiakkaat sekä käynnit 2012–2016

Säännöllisen kotihoidon 65 vuotta täyttäneet asiakkaat joulukuussa 2012–2016 sekä muutos 2015–2016 ja 2012–2016, %									
Kaupunki	2012	2013	2014	2015	2016	Muutos 2015–16, %	Muutos 2012–16, %	Asiakasmäärän muutos 2015–16	
Helsinki	5 898	5 998	6 262	6 468	6 669	3,1	13,1	201	
Espoo	1 187	1 292	1 326	1 376	1 384	0,6	16,6	8	
Vantaa	908	934	979	1 078	1 187	10,1	30,7	109	
Turku	2 621	2 712	2 801	2 920	2 884	-1,2	10,0	-36	
Tampere	2 488	2 622	2 709	2 628	2 713	3,2	9,0	85	
Oulu	1 442	1 864	2 101	2 140	2 166	1,2	50,2	26	
Kuusikko	14 544	15 422	16 178	16 610	17 003	2,4	16,9	393	

Kotihoidon 65 vuotta täyttäneiden asiakkaiden luo tehdyt käynnit vuosina 2012–2016 sekä muutos 2015–2016 ja 2012–2016, %									
Kaupunki	2012	2013	2014	2015	2016	Muutos 2015–16, %	Muutos 2012–16, %	Käyntimäärän muutos 2015–16	
Helsinki	2 329 503	2 363 403	2 554 397	2 680 679	2 774 707	3,5	19,1	94 028	
Espoo	375 412	428 931	470 497	514 548	593 677	15,4	58,1	79 129	
Vantaa	276 832	294 441	323 185	361 857	375 176	3,7	35,5	13 319	
Turku	1 033 731	1 095 818	1 185 565	1 287 560	1 351 299	5,0	30,7	63 739	
Tampere	947 704	1 040 264	1 125 408	1 183 483	1 271 294	7,4	34,1	87 811	
Oulu	705 556	1 066 088	1 085 808	1 233 957	1 226 172	-0,6	73,8	-7 785	
Kuusikko	5 668 738	6 288 945	6 744 860	7 262 084	7 592 325	4,5	33,9	330 241	

Säännöllisen kotihoidon 75 vuotta täyttäneet asiakkaat joulukuussa 2012–2016 sekä muutos 2015–2016 ja 2012–2016, %									
Kaupunki	2012	2013	2014	2015	2016	Muutos 2015–16, %	Muutos 2012–16, %	Asiakasmäärän muutos 2015–16	
Helsinki	4 978	5 083	5 297	5 452	5 586	2,5	12,2	134	
Espoo	976	1 061	1 101	1 131	1 144	1,1	17,2	13	
Vantaa	726	753	807	895	993	11,0	36,8	98	
Turku	2 276	2 317	2 420	2 498	2 493	-0,2	9,5	-5	
Tampere	2 110	2 224	2 282	2 198	2 245	2,1	6,4	47	
Oulu	1 227	1 577	1 787	1 815	1 848	1,8	50,6	33	
Kuusikko	12 293	13 015	13 694	13 989	14 309	2,3	16,4	320	

Kotihoidon 75 vuotta täyttäneiden asiakkaiden luo tehdyt käynnit vuosina 2012–2016 sekä muutos 2015–2016 ja 2012–2016, %									
Kaupunki	2012	2013	2014	2015	2016	Muutos 2015–16, %	Muutos 2012–16, %	Käyntimäärän muutos 2015–16	
Helsinki	2 032 033	2 069 379	2 224 267	2 320 295	2 399 903	3,4	18,1	79 608	
Espoo	309 992	348 558	388 472	420 118	494 482	17,7	59,5	74 364	
Vantaa	232 242	247 021	279 803	317 184	324 795	2,4	39,9	7 611	
Turku	927 154	979 469	1 057 736	1 139 777	1 211 347	6,3	30,7	71 570	
Tampere	831 617	917 757	987 600	1 036 882	1 105 601	6,6	32,9	68 719	
Oulu	622 731	923 714	929 270	1 076 915	1 051 698	-2,3	68,9	-25 217	
Kuusikko	4 955 769	5 485 898	5 867 147	6 311 171	6 587 826	4,4	32,9	276 654	

Liite 12. Omaishoidon tuen 65 ja 75 vuotta täyttäneet asiakkaat sekä 65 vuotta täyttäneiden kustannukset 2012–2016

Omaishoidon tuen 65 vuotta täyttäneet asiakkaat 31.12.2012–31.12.2016 (poikkileikkaustieto) sekä muutos 2015–2016 ja 2012–2016, %								
Kaupunki	2012	2013	2014	2015	2016	Muutos 2015–16, %	Muutos 2012–16, %	Asiakasmäärän muutos
Helsinki	1 719	1 707	1 610	1 745	1 724	-1,2	0,3	-21
Espoo	346	365	427	466	498	6,9	43,9	32
Vantaa*	189	396	448	513	484	-5,7	156,1	-29
Turku	640	711	764	796	767	-3,6	19,8	-29
Tampere	567	522	542	595	648	8,9	14,3	53
Oulu	718	851	835	772	815	5,6	13,5	43
Kuusikko	4 179	4 552	4 626	4 887	4 936	1,0	18,1	49

Vantaalla tehtiin vuoden 2012 lopulla omaishoidon asiakkuuksien kriteerien tarkistuksia, mikä näkyy poikkileikkausajankohdan asiakasmäärän pienuutena.

Omaishoidon tuen 65 vuotta täyttäneiden asiakkaiden kustannukset euroa vuosina 2012–2016 sekä muutos 2015–2016 ja 2012–2016, %								
Kaupunki	2012	2013	2014	2015	2016	Muutos 2015–16, % (ei defl.)	Muutos 2012–16, % (ei defl.)	Muutos 2012–16, % (deflatoitu)
Helsinki	14 558 160	15 203 939	15 830 430	16 070 425	16 164 882	0,6	11,0	6,9
Espoo	2 627 737	2 993 136	3 268 757	4 579 870	5 250 369	14,6	99,8	92,3
Vantaa	2 984 762	2 890 683	3 269 787	3 427 830	3 607 760	5,2	20,9	16,3
Turku	3 624 458	4 776 585	4 936 758	5 187 626	6 537 631	26,0	80,4	73,6
Tampere	4 962 587	5 195 293	5 593 399	5 889 005	6 359 186	8,0	28,1	23,3
Oulu	5 583 694	6 302 308	6 336 373	6 060 280	6 113 548	0,9	9,5	5,4
Kuusikko	34 341 399	37 361 943	39 235 505	41 215 037	44 033 376	6,8	28,2	23,4

Vantaalla tehtiin vuoden 2012 lopulla omaishoidon asiakkuuksien kriteerien tarkistuksia, mikä näkyy poikkileikkausajankohdan asiakasmäärän pienuutena.

Omaishoidon tuen 75 vuotta täyttäneet asiakkaat 31.12.2012–31.12.2016 (poikkileikkaustieto) sekä muutos 2015–2016 ja 2012–2016, %								
Kaupunki	2012	2013	2014	2015	2016	Muutos 2015–16, %	Muutos 2012–16, %	Asiakasmäärän muutos
Helsinki	1 195	1 197	1 129	1 275	1 254	-1,6	4,9	-21
Espoo	223	234	295	308	328	6,5	47,1	20
Vantaa*	117	255	300	347	341	-1,7	191,5	-6
Turku	443	508	532	548	538	-1,8	21,4	-10
Tampere	403	375	370	407	446	9,6	10,7	39
Oulu	523	640	611	543	573	5,5	9,6	30
Kuusikko	2 904	3 209	3 237	3 428	3 480	1,5	19,8	52

Vantaalla tehtiin vuoden 2012 lopulla omaishoidon asiakkuuksien kriteerien tarkistuksia, mikä näkyy poikkileikkausajankohdan asiakasmäärän pienuutena.

Liite 13. Keskiraskaan ja tehostetun palveluasumisen 65 vuotta täyttäneet asiakkaat, vuorokaudet ja kustannukset sekä tehostetun palveluasumisen 75 vuotta täyttäneet asiakkaat, vuorokaudet ja kustannukset 2012–2016

Keskiraskaan palveluasumisen 65 vuotta täyttäneet asiakkaat 31.12.2012–31.12.2016 sekä muutos 2015–2016 ja 2012–2016, %							
Kaupunki	2012	2013	2014	2015	2016	Muutos 2015–16, %	Muutos 2012–16, %
Helsinki	-	-	-	-	0	-	-
Espoo	116	106	105	85	79	-7,1	-31,9
Vantaa	238	225	227	233	255	9,4	7,1
Turku	0	0	0	0	0	0,0	0,0
Tampere	281	268	267	194	167	-13,9	-40,6
Oulu	-	-	-	-	0	-	-
Kuusikko	635	599	599	512	501	-2,1	-21,1

Keskiraskaan palveluasumisen 65 vuotta täyttäneiden asumisvuorokaudet 2012–16 sekä muutos 2015–2016 ja 2012–2016, %							
Kaupunki	2012	2013	2014	2015	2016	Muutos 2015–16, %	Muutos 2012–16, %
Helsinki	-	-	-	-	0	-	-
Espoo	41 400	40 814	39 115	32 751	29 011	-11,4	-29,9
Vantaa	84 120	82 971	83 598	84 628	89 205	5,4	6,0
Turku	4 310	0	0	0	0	-	-100,0
Tampere	100 391	95 372	96 069	69 946	65 255	-6,7	-35,0
Oulu	-	-	-	-	0	-	-
Kuusikko	230 221	219 157	218 782	187 325	183 471	-2,1	-20,3

Keskiraskaan palveluasumisen 65 vuotta täyttäneiden asiakkaiden kustannukset 2012–2016 sekä muutos 2012–2016, %							
Kaupunki	2012	2013	2014	2015	2016	Muutos 2015–16, %	Muutos 2012–16, %
Helsinki	-	-	-	-	0	-	-
Espoo	3 661 015	3 460 575	3 319 860	2 585 439	2 034 163	-21,3	-46,5
Vantaa	6 868 715	6 468 879	6 951 687	7 028 541	7 302 793	3,9	2,3
Turku	347 368	0	0	0	0	-	-100,0
Tampere	3 816 229	3 613 026	3 592 586	3 399 203	3 182 090	-6,4	-19,7
Oulu	-	-	-	-	0	-	-
Kuusikko	14 693 328	13 542 480	13 864 133	13 013 182	12 519 045	-3,8	-18,0

Tehostetun palveluasumisen 65 vuotta täyttäneet asiakkaat 31.12.2012–31.12.2016 sekä muutos 2015–2016 ja 2012–2016, %							
Kaupunki	2012	2013	2014	2015	2016	Muutos 2015–16, %	Muutos 2012–16, %
Helsinki	2 725	2 975	3 140	3 127	3 040	-2,8	11,6
Espoo	885	968	1 017	1 161	1 220	5,1	37,9
Vantaa	656	769	845	923	1 029	11,5	56,9
Turku	773	807	887	1 033	1 120	8,4	44,9
Tampere	828	993	1 286	1 257	1 384	10,1	67,1
Oulu	380	631	676	801	917	14,5	141,3
Kuusikko	6 247	7 143	7 851	8 302	8 710	4,9	39,4

Tehostetun palveluasumisen 65 vuotta täyttäneiden asumisvuorokaudet 2012–2016 sekä muutos 2015–2016 ja 2012–2016, %							
Kaupunki	2012	2013	2014	2015	2016	Muutos 2015–16, %	Muutos 2012–16, %
Helsinki	993 860	1 081 808	1 085 558	1 080 020	1 179 734	9,2	18,7
Espoo	306 132	343 842	369 808	407 774	434 104	6,5	41,8
Vantaa	228 771	268 755	305 881	325 043	365 943	12,6	60,0
Turku	268 500	284 842	305 671	356 435	383 186	7,5	42,7
Tampere	286 311	328 786	409 252	452 518	488 782	8,0	70,7
Oulu	132 559	209 477	233 244	271 649	304 686	12,2	129,8
Kuusikko	2 216 133	2 517 510	2 709 414	2 893 439	3 156 435	9,1	42,4

Tehostetun palveluasumisen 65 vuotta täyttäneiden asiakkaiden kustannukset 2012–2016 sekä muutos 2012–2016, %							
Kaupunki	2012	2013	2014	2015	2016	Muutos 2015–16, %	Muutos 2012–16, %
Helsinki	143 427 033	160 472 964	160 724 206	167 061 981	174 184 702	4,3	16,9
Espoo	42 982 743	46 948 582	52 762 649	63 294 024	65 453 992	3,4	46,6
Vantaa	30 370 656	38 220 981	44 007 307	47 588 588	54 734 966	15,0	73,5
Turku	33 609 688	37 504 282	40 272 954	48 742 025	55 331 756	13,5	58,5
Tampere	30 850 469	35 360 778	47 632 308	52 322 594	57 863 291	10,6	80,5
Oulu	14 496 756	23 688 847	26 102 294	29 599 708	32 648 791	10,3	116,8
Kuusikko	295 737 345	342 196 434	371 501 718	408 608 920	440 217 498	7,7	43,3

Tehostetun palveluasumisen 65 vuotta täyttäneiden lyhytaikashoidon asiakkaat 2012–2016 sekä muutos 2012–2016, %							
Kaupunki	2012	2013	2014	2015	2016	Muutos 2015–16, %	Muutos 2012–16, %
Helsinki	157	202	201	202	200	-1,0	27,4
Espoo	20	32	28	55	62	12,7	210,0
Vantaa	24	49	53	48	56	16,7	133,3
Turku	15	22	32	92	88	-4,3	486,7
Tampere	26	20	22	21	24	14,3	-7,7
Oulu	4	22	15	18	18	0,0	350,0
Kuusikko	246	347	351	436	448	2,8	82,1

Tehostetun palveluasumisen 65 vuotta täyttäneiden lyhytaikashoidon hoitopäivät 2012–2016 sekä muutos 2012–2016, %							
Kaupunki	2012	2013	2014	2015	2016	Muutos 2015–16, %	Muutos 2012–16, %
Helsinki	59 864	66 745	74 402	76 297	75 771	-0,7	26,6
Espoo	9 146	12 878	15 912	19 016	20 872	9,8	128,2
Vantaa	2 842	17 380	18 780	18 882	22 442	18,9	689,7
Turku	4 798	7 020	7 890	24 889	28 335	13,8	490,6
Tampere	8 451	8 764	7 521	8 132	9 323	14,6	10,3
Oulu	1 595	8 063	6 887	6 667	6 250	-6,3	291,8
Kuusikko	86 696	120 850	131 392	153 883	162 993	5,9	88,0

Tehostetun palveluasumisen 65 vuotta täyttäneiden lyhytaikashoidon kustannukset 2012–2016 sekä muutos 2012–2016, %							
Kaupunki	2012	2013	2014	2015	2016	Muutos 2015–16, %	Muutos 2012–16, %
Helsinki	10 151 172	10 053 807	11 098 785	13 434 751	12 258 738	-8,8	16,2
Espoo	1 562 382	1 933 169	2 331 864	1 794 740	2 193 614	22,2	35,1
Vantaa	435 402	3 052 572	3 023 811	2 884 384	3 385 191	17,4	648,3
Turku	905 482	1 180 913	1 654 024	4 668 411	5 180 933	11,0	450,7
Tampere	1 356 946	876 942	922 189	983 312	1 178 447	19,8	-16,4
Oulu	291 901	181 595	919 018	881 295	890 701	1,1	193,7
Kuusikko	14 703 284	17 278 998	19 949 691	24 646 892	25 087 624	1,8	64,2

Tehostetun palveluasumisen 75 vuotta täyttäneet asiakkaat 31.12.2012–31.12.2016 sekä muutos 2015–2016 ja 2012–2016, %							
Kaupunki	2012	2013	2014	2015	2016	Muutos 2015–16, %	Muutos 2012–16, %
Helsinki	2 388	2 633	2 746	2 745	2 671	-2,7	11,9
Espoo	773	843	877	995	1 064	6,9	37,6
Vantaa	518	612	682	741	840	13,4	62,2
Turku	678	726	791	919	994	8,2	46,6
Tampere	730	891	1 125	1 094	1 206	10,2	65,2
Oulu	353	570	616	736	845	14,8	139,4
Kuusikko	5 440	6 275	6 837	7 230	7 620	5,4	40,1

Tehostetun palveluasumisen 75 vuotta täyttäneiden asumisvuorokaudet 2012–2016 sekä muutos 2015–2016 ja 2012–2016, %							
Kaupunki	2012	2013	2014	2015	2016	Muutos 2015–16, %	Muutos 2012–16, %
Helsinki	881 959	966 576	968 763	960 112	1 042 132	8,5	18,2
Espoo	270 706	301 184	322 209	354 041	381 473	7,7	40,9
Vantaa	180 726	213 818	248 373	264 776	300 604	13,5	66,3
Turku	236 976	256 158	275 865	319 710	344 558	7,8	45,4
Tampere	255 531	293 346	364 873	399 083	428 843	7,5	67,8
Oulu	123 835	189 951	214 023	249 367	281 920	13,1	127,7
Kuusikko	1 949 733	2 221 033	2 394 106	2 547 089	2 779 530	9,1	42,6

Tehostetun palveluasumisen 75 vuotta täyttäneiden asiakkaiden kustannukset 2012–2016 sekä muutos 2012–2016, %							
Kaupunki	2012	2013	2014	2015	2016	Muutos 2015–16, %	Muutos 2012–16, %
Helsinki	126 795 817	142 933 993	143 080 487	147 997 831	153 504 725	3,7	16,5
Espoo	37 770 186	40 924 625	45 702 583	54 928 840	57 541 590	4,8	46,6
Vantaa	23 910 989	30 308 838	35 608 054	38 660 781	44 953 769	16,3	80,9
Turku	29 501 912	33 485 164	36 162 699	43 448 122	49 305 574	13,5	60,9
Tampere	27 487 754	31 564 325	42 326 413	45 853 710	50 428 590	10,0	76,6
Oulu	13 493 671	21 496 231	23 958 886	27 178 733	30 196 471	11,1	115,4
Kuusikko	258 960 331	300 713 176	326 839 122	358 068 017	385 930 719	7,8	43,4

Tehostetun palveluasumisen 75 vuotta täyttäneiden lyhytaikashoidon asiakkaat 2012–2016 sekä muutos 2012–2016, %							
Kaupunki	2012	2013	2014	2015	2016	Muutos 2015–16, %	Muutos 2012–16, %
Helsinki	123	173	153	173	160	-7,5	30,1
Espoo	16	27	20	40	49	22,5	206,3
Vantaa	18	34	35	32	39	21,9	116,7
Turku	15	21	26	78	75	-3,8	400,0
Tampere	23	17	16	19	19	0,0	-17,4
Oulu	2	18	13	17	15	-11,8	650,0
Kuusikko	197	290	263	359	357	-0,6	81,2

Tehostetun palveluasumisen 75 vuotta täyttäneiden lyhytaikashoidon hoitopäivät 2012–2016 sekä muutos 2012–2016, %							
Kaupunki	2012	2013	2014	2015	2016	Muutos 2015–16, %	Muutos 2012–16, %
Helsinki	49 532	54 975	61 412	64 351	62 198	-3,3	25,6
Espoo	6 436	9 776	12 063	14 634	16 527	12,9	156,8
Vantaa	1 607	12 201	13 656	14 320	16 887	17,9	950,8
Turku	4 285	6 016	6 720	21 544	23 885	10,9	457,4
Tampere	6 695	7 074	6 168	6 775	7 738	14,2	15,6
Oulu	1 086	6 884	5 702	5 308	5 301	-0,1	388,1
Kuusikko	69 641	96 926	105 721	126 932	132 536	4,4	90,3

Tehostetun palveluasumisen 75 vuotta täyttäneiden lyhytaikashoidon asiakkaiden kustannukset 2012–2016 sekä muutos 2012–2016, %							
Kaupunki	2012	2013	2014	2015	2016	Muutos 2015–16, %	Muutos 2012–16, %
Helsinki	8 397 212	8 280 442	9 156 699	11 336 994	10 071 279	-11,2	15,4
Espoo	1 098 761	1 462 851	1 759 564	1 356 608	1 748 163	28,9	53,1
Vantaa	263 533	2 153 339	2 205 634	2 188 728	2 548 058	16,4	830,6
Turku	808 668	1 012 781	1 413 011	4 050 638	4 367 152	7,8	419,8
Tampere	1 074 991	707 837	756 843	819 826	974 994	18,9	-12,7
Oulu	198 749	121 063	760 889	701 652	755 457	7,7	265,8
Kuusikko	11 841 914	13 738 315	16 052 640	20 454 446	20 465 103	0,1	66,3

Liite 14. Vanhainkotien kaikki sekä 65 ja 75 vuotta täyttäneiden hoitovuoro- kaudet 2012–2016

Vanhainkotien kaikki hoitovuorokaudet 2012–2016 sekä muutos 2015–2016 ja 2012–2016, %									
Kaupunki	2012	2013	2014	2015	2016	Muutos 2015–16, %	Muutos 2012–16, %	Hoitovrk. muutos 2012–16	
Helsinki	749 450	635 579	609 496	580 873	516 811	-11,0	-31,0	-232 639	
Espoo	106 961	95 499	94 192	74 845	66 678	-10,9	-37,7	-40 283	
Vantaa	148 218	117 106	105 924	90 708	60 851	-32,9	-58,9	-87 367	
Turku	218 688	208 422	200 040	177 730	159 575	-10,2	-27,0	-59 113	
Tampere	219 228	207 435	188 916	177 620	173 433	-2,4	-20,9	-45 795	
Oulu	205 232	208 756	210 498	186 517	172 276	-7,6	-16,1	-32 956	
Kuusikko	1 647 777	1 472 797	1 409 066	1 288 293	1 149 624	-10,8	-30,2	-498 153	
Vanhainkotien kaikki lyhytaikaishoidon hoitovuorokaudet 2012–2016 sekä muutos 2015–2016 ja 2012–2016, %									
Kaupunki	2012	2013	2014	2015	2016	Muutos 2015–16, %	Muutos 2012–16, %	Hoitovrk. muutos 2012–16	
Helsinki	102 444	106 977	104 627	98 683	103 474	4,9	1,0	1 030	
Espoo	7 497	7 624	7 607	1 188	1 501	26,3	-80,0	-5 996	
Vantaa	16 872	1 690	1 180	1 704	25	-98,5	-99,9	-16 847	
Turku	11 706	12 305	3 263	0	21	-	-99,8	-11 685	
Tampere	113	2 174	2 300	7 843	12 000	53,0	10519,5	11 887	
Oulu	25 225	26 203	27 537	25 822	38 628	49,6	53,1	13 403	
Kuusikko	163 857	156 973	146 514	135 240	155 649	15,1	-5,0	-8 208	
* Vanhainkotihoitosta on tapahtunut siirtymää tehostetun palveluasumisen lyhytaikaishoidon palveluun Tampereella 2010–2012, Vantaalla 2012–2013 ja Turussa 2014 lopussa.									
Lyhytaikaishoidon hoitovuorokaudet kaikista hoitovuorokausista, %									
Kaupunki	2012	2013	2014	2015	2016				
Helsinki	13,7	16,8	17,2	17,0	20,0				
Espoo	7,0	8,0	8,1	1,6	2,3				
Vantaa	11,4	1,4	1,1	1,9	0,0				
Turku	5,4	5,9	1,6	0,0	0,0				
Tampere	0,1	1,0	1,2	4,4	6,9				
Oulu	12,3	12,6	13,1	13,8	22,4				
Kuusikko	9,9	10,7	10,4	10,5	13,5				
Vanhainkotien 65 vuotta täyttäneiden hoitovuorokaudet 2012–2016 sekä muutos 2015–2016 ja 2012–2016, %									
Kaupunki	2012	2013	2014	2015	2016	Muutos 2015–16, %	Muutos 2012–16, %	Hoitovrk. muutos 2012–16	
Helsinki	733 271	616 418	586 911	558 557	499 151	-10,6	-31,9	-234 120	
Espoo	100 708	90 997	89 735	70 374	62 602	-11,0	-37,8	-38 106	
Vantaa	142 688	112 630	100 181	86 190	57 345	-33,5	-59,8	-85 343	
Turku	217 918	207 605	199 554	177 365	159 209	-10,2	-26,9	-58 709	
Tampere	215 925	203 096	184 856	171 830	168 560	-1,9	-21,9	-47 365	
Oulu	199 914	203 174	204 640	180 717	166 727	-7,7	-16,6	-33 187	
Kuusikko	1 610 424	1 433 920	1 365 877	1 245 033	1 113 594	-10,6	-30,9	-496 830	
Vanhainkotien 65 vuotta täyttäneiden lyhytaikaishoidon hoitovuorokaudet 2012–2016 sekä muutos 2015–2016 ja 2012–2016, %									
Kaupunki	2012	2013	2014	2015	2016	Muutos 2015–16, %	Muutos 2012–16, %	Hoitovrk. muutos 2012–16	
Helsinki	102 401	105 402	102 241	96 087	100 008	4,1	-2,3	-2 393	
Espoo	7 094	7 390	7 278	902	1 413	56,7	-80,1	-5 681	
Vantaa	16 417	1 572	1 078	1 704	25	-98,5	-99,8	-16 392	
Turku	11 519	12 193	3 237	0	21	-	-99,8	-11 498	
Tampere	113	2 148	2 209	7 773	11 923	53,4	10451,3	11 810	
Oulu	24 482	25 476	26 147	24 389	36 672	50,4	49,8	12 190	
Kuusikko	162 026	154 181	142 190	130 855	150 062	14,7	-7,4	-11 964	
65 vuotta täyttäneiden lyhytaikaishoidon hoitovuorokaudet kaikista 65 vuotta täyttäneiden hoitovuorokausista, %									
Kaupunki	2012	2013	2014	2015	2016				
Helsinki	14,0	17,1	17,4	17,2	20,0				
Espoo	7,0	8,1	8,1	1,3	2,3				
Vantaa	11,5	1,4	1,1	2,0	0,0				
Turku	5,3	5,9	1,6	0,0	0,0				
Tampere	0,1	1,1	1,2	4,5	7,1				
Oulu	12,2	12,5	12,8	13,5	22,0				
Kuusikko	10,1	10,8	10,4	10,5	13,5				

Vanhainkotien 75 vuotta täyttäneiden hoitovuorokaudet 2012–2016 sekä muutos 2015–2016 ja 2012–2016, %								
Kaupunki	2012	2013	2014	2015	2016	Muutos 2015–16, %	Muutos 2012–16, %	Hoitovrk. muutos 2012–16
Helsinki	642 683	531 908	505 426	477 968	428 472	-10,4	-33,3	-214 211
Espoo	81 985	74 446	72 682	56 933	49 257	-13,5	-39,9	-32 728
Vantaa	117 930	92 963	81 553	70 606	46 389	-34,3	-60,7	-71 541
Turku	208 874	199 478	191 796	170 036	154 818	-8,9	-25,9	-54 056
Tampere	203 112	187 360	169 963	158 316	155 797	-1,6	-23,3	-47 315
Oulu	180 073	181 949	180 088	158 830	148 806	-6,3	-17,4	-31 267
Kuusikko	1 434 657	1 268 104	1 201 508	1 092 689	983 539	-10,0	-31,4	-451 118

Vanhainkotien 75 vuotta täyttäneiden lyhytaikashoidon hoitovuorokaudet 2012–2016 sekä muutos 2015–2016 ja 2012–2016, %								
Kaupunki	2012	2013	2014	2015	2016	Muutos 2015–16, %	Muutos 2012–16, %	Hoitovrk. muutos 2012–16
Helsinki	83 296	88 026	85 348	80 610	84 133	4,4	1,0	837
Espoo	5 744	5 642	5 050	681	790	16,0	-86,2	-4 954
Vantaa	12 571	1 204	758	1 536	0	-100,0	-100,0	-12 571
Turku	10 291	10 863	3 000	0	0	-	-100,0	-10 291
Tampere	97	1 790	1 825	7 054	11 321	60,5	11571,1	11 224
Oulu	20 979	21 369	21 954	21 445	32 572	51,9	55,3	11 593
Kuusikko	132 978	128 894	117 935	111 326	128 816	15,7	-3,1	-4 162

75 vuotta täyttäneiden lyhytaikashoidon hoitovuorokaudet kaikista 75 vuotta täyttäneiden hoitovuorokausista, %					
Kaupunki	2012	2013	2014	2015	2016
Helsinki	13,0	16,5	16,9	16,9	19,6
Espoo	7,0	7,6	6,9	1,2	1,6
Vantaa	10,7	1,3	0,9	2,2	0,0
Turku	4,9	5,4	1,6	0,0	0,0
Tampere	0,0	1,0	1,1	4,5	7,3
Oulu	11,7	11,7	12,2	13,5	21,9
Kuusikko	9,3	10,2	9,8	10,2	13,1

Liite 15. Terveyskeskusten 65 ja 75 vuotta täyttäneiden kaikki sekä lyhyt- ja pitkäaikaiset hoitovuorokaudet 2012–2016

Terveyskeskusten 65 vuotta täyttäneiden hoitovuorokaudet 2012–2016 sekä muutos 2015–2016 ja 2012–2016, %								
Kaupunki	2012	2013	2014	2015	2016	Muutos 2015–16, %	Muutos 2012–16, %	Hoitovrk. muutos 2011–15
Helsinki	321 872	325 675	269 735	247 287	228 969	-7,4	-28,9	-92 903
Espoo	97 478	92 650	80 482	71 017	66 142	-6,9	-32,1	-31 336
Vantaa	62 962	64 584	65 078	70 587	69 510	-1,5	10,4	6 548
Turku	280 561	269 869	258 055	220 460	188 751	-14,4	-32,7	-91 810
Tampere	227 817	209 139	145 071	114 883	100 090	-12,9	-56,1	-127 727
Oulu	88 094	115 704	94 061	95 899	92 515	-3,5	5,0	4 421
Kuusikko	1 078 784	1 077 621	912 482	820 133	745 977	-9,0	-30,9	-332 807

Terveyskeskusten 65 vuotta täyttäneiden lyhytaikashoidon hoitovuorokaudet 2012–2016 sekä muutos 2015–2016 ja 2012–2016, %								
Kaupunki	2012	2013	2014	2015	2016	Muutos 2015–16, %	Muutos 2012–16, %	Hoitovrk. muutos 2011–15
Helsinki	201 128	217 917	188 027	198 231	192 094	-3,1	-4,5	-9 034
Espoo	57 677	55 106	58 271	62 134	61 048	-1,7	5,8	3 371
Vantaa	47 811	42 972	50 073	52 691	55 742	5,8	16,6	7 931
Turku	66 009	69 458	66 832	69 022	69 696	1,0	5,6	3 687
Tampere	96 628	105 228	96 128	88 945	85 676	-3,7	-11,3	-10 952
Oulu	80 653	95 575	86 386	86 097	88 461	2,7	9,7	7 808
Kuusikko	549 906	586 256	545 717	557 120	552 717	-0,8	0,5	2 811

Terveyskeskusten 65 vuotta täyttäneiden pitkäaikashoidon hoitovuorokaudet 2012–2016 sekä muutos 2015–2016 ja 2012–2016, %								
Kaupunki	2012	2013	2014	2015	2016	Muutos 2015–16, %	Muutos 2012–16, %	Hoitovrk. muutos 2011–15
Helsinki	120 744	107 758	81 708	49 056	36 875	-24,8	-69,5	-83 869
Espoo	39 801	37 544	22 211	8 883	5 094	-42,7	-87,2	-34 707
Vantaa	15 151	21 612	15 005	17 896	13 768	-23,1	-9,1	-1 383
Turku	214 552	200 411	191 223	151 438	119 055	-21,4	-44,5	-95 497
Tampere	131 189	103 911	48 943	25 938	14 414	-44,4	-89,0	-116 775
Oulu	7 441	20 129	7 675	9 802	4 054	-58,6	-45,5	-3 387
Kuusikko	528 878	491 365	366 765	263 013	193 260	-26,5	-63,5	-335 618

Terveyskeskusten 75 vuotta täyttäneiden hoitovuorokaudet 2012–2016 sekä muutos 2015–2016 ja 2012–2016, %								
Kaupunki	2012	2013	2014	2015	2016	Muutos 2015–16, %	Muutos 2012–16, %	Hoitovrk. muutos 2011–15
Helsinki	260 022	259 239	215 425	202 081	186 457	-7,7	-28,3	-73 565
Espoo	77 717	73 225	64 020	55 467	51 579	-7,0	-33,6	-26 138
Vantaa	45 775	48 752	47 608	53 376	52 669	-1,3	15,1	6 894
Turku	242 530	236 396	228 954	189 938	160 500	-15,5	-33,8	-82 030
Tampere	188 256	172 411	116 577	92 235	79 000	-14,3	-58,0	-109 256
Oulu	74 007	95 734	76 472	78 298	75 110	-4,1	1,5	1 103
Kuusikko	888 307	885 757	749 056	671 395	605 315	-9,8	-31,9	-282 992

Terveyskeskusten 75 vuotta täyttäneiden lyhytaikashoidon hoitovuorokaudet 2012–2016 sekä muutos 2015–2016 ja 2012–2016, %								
Kaupunki	2012	2013	2014	2015	2016	Muutos 2015–16, %	Muutos 2012–16, %	Hoitovrk. muutos 2011–15
Helsinki	158 710	172 617	150 861	162 517	156 659	-3,6	-1,3	-2 051
Espoo	46 280	43 441	45 688	48 733	47 890	-1,7	3,5	1 610
Vantaa	35 384	32 172	36 335	38 639	41 429	7,2	17,1	6 045
Turku	54 307	59 496	57 518	59 921	59 177	-1,2	9,0	4 870
Tampere	79 697	86 579	79 546	71 172	67 794	-4,7	-14,9	-11 903
Oulu	67 932	77 785	69 740	69 923	72 349	3,5	6,5	4 417
Kuusikko	442 310	472 090	439 688	450 905	445 298	-1,2	0,7	2 988

Terveyskeskusten 75 vuotta täyttäneiden pitkäaikashoidon hoitovuorokaudet 2012–2016 sekä muutos 2015–2016 ja 2012–2016, %								
Kaupunki	2012	2013	2014	2015	2016	Muutos 2015–16, %	Muutos 2012–16, %	Hoitovrk. muutos 2011–15
Helsinki	101 312	86 622	64 564	39 564	29 798	-24,7	-70,6	-71 514
Espoo	31 437	29 784	18 332	6 734	3 689	-45,2	-88,3	-27 748
Vantaa	10 391	16 580	11 273	14 737	11 240	-23,7	8,2	849
Turku	188 223	176 900	171 436	130 017	101 323	-22,1	-46,2	-86 900
Tampere	108 559	85 832	37 031	21 063	11 206	-46,8	-89,7	-97 353
Oulu	6 075	17 949	6 732	8 375	2 761	-67,0	-54,6	-3 314
Kuusikko	445 997	413 667	309 368	220 490	160 017	-27,4	-64,1	-285 980

Liite 16. Perusterveydenhuollon avosairaanhoidon 65 vuotta täyttäneiden lääkärikäynnit sekä erikoissairaanhoidon poliklinikkakäynnit 2012–2016

Perusterveydenhuollon avosairaanhoidon 65 vuotta täyttäneiden lääkärikäynnit 2012–2016 sekä muutos 2015–2016 ja 2012–2016, %								
Kaupunki	2012	2013	2014	2015	2016	Muutos 2015–16, %	Muutos 2012–16, %	Käyntien muutos 2015–16
Helsinki	269 823	300 971	328 472	193 444	186 587	-3,5	-30,8	-6 857
Espoo	57 893	57 563	62 330	63 519	66 157	4,2	14,3	2 638
Vantaa	67 994	69 335	69 490	55 995	59 633	6,5	-12,3	3 638
Turku	52 326	99 535	95 579	108 939	110 905	1,8	112,0	1 966
Tampere	90 285	93 218	95 651	96 636	89 120	-7,8	-1,3	-7 516
Oulu	40 021	43 011	41 935	42 688	42 062	-1,5	5,1	-626
Kuusikko	578 342	663 633	693 457	561 221	554 464	-1,2	-4,1	-6 757

Erikoissairaanhoidon 65 vuotta täyttäneiden poliklinikkakäynnit 2012–2016 sekä muutos 2015–2016 ja 2012–2016, %								
Kaupunki	2012	2013	2014	2015	2016	Muutos 2015–16, %	Muutos 2012–16, %	Käyntien muutos 2015–16
Helsinki	259 443	268 628	285 844	304 520	321 120	5,5	23,8	16 600
Espoo	75 741	77 384	86 974	90 524	94 991	4,9	25,4	4 467
Vantaa	63 791	64 484	75 652	82 152	82 331	0,2	29,1	179
Turku	89 611	113 669	120 868	125 278	134 313	7,2	49,9	9 034
Tampere	100 497	105 469	109 279	110 211	130 986	18,9	30,3	20 775
Oulu	54 648	70 312	72 166	76 243	80 204	5,2	46,8	3 961
Kuusikko	643 731	699 946	750 783	788 928	843 945	7,0	31,1	55 016

Erikoissairaanhoidon 65 vuotta täyttäneiden somaattiset käynnit 2012–2016 sekä muutos 2015–2016 ja 2012–2016, %								
Kaupunki	2012	2013	2014	2015	2016	Muutos 2015–16, %	Muutos 2012–16, %	Käyntien muutos 2015–16
Helsinki	247 363	253 584	267 938	287 120	300 326	4,6	21,4	13 206
Espoo	74 084	75 403	84 705	88 315	92 228	4,4	24,5	3 913
Vantaa	60 411	60 801	71 757	77 843	77 650	-0,2	28,5	-193
Turku	82 963	106 059	113 300	116 407	125 862	8,1	51,7	9 455
Tampere	97 872	103 411	107 853	109 133	129 976	19,1	32,8	20 843
Oulu	52 951	68 706	70 476	74 551	78 204	4,9	47,7	3 653
Kuusikko	615 644	667 964	716 029	753 369	804 246	6,8	30,6	50 877

Erikoissairaanhoidon 65 vuotta täyttäneiden psykiatriset käynnit 2012–2016 sekä muutos 2015–2016 ja 2012–2016, %								
Kaupunki	2012	2013	2014	2015	2016	Muutos 2015–16, %	Muutos 2012–16, %	Käyntien muutos 2015–16
Helsinki	12 080	15 044	17 906	17 400	20 794	19,5	72,1	3 394
Espoo	1 657	1 981	2 269	2 209	2 763	25,1	66,7	554
Vantaa	3 380	3 683	3 895	4 309	4 681	8,6	38,5	372
Turku	6 648	7 610	7 568	8 871	8 451	-4,7	27,1	-421
Tampere	2 625	2 058	1 426	1 078	1 010	-6,3	-61,5	-68
Oulu	1 697	1 606	1 690	1 692	2 000	18,2	17,9	308
Kuusikko	28 087	31 982	34 754	35 559	39 699	11,6	41,3	4 139

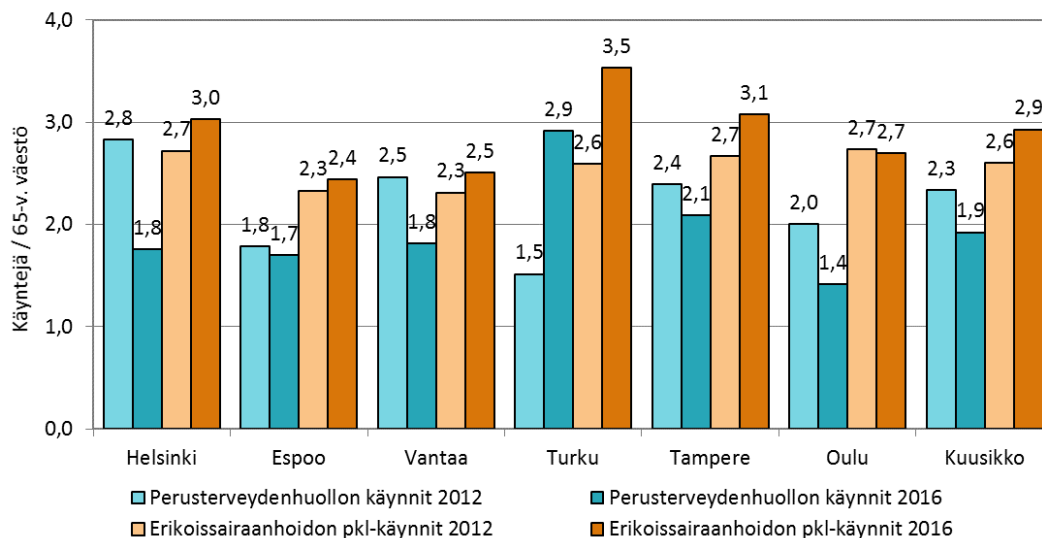

Kuvio 1. Perusterveydenhuollon lääkärikäynnit ja erikoissairaanhoidon poliklinikkakäynnit 65 vuotta täyttäneitä asukasta kohti vuosina 2012 ja 2016

Liite 17. Erikoissairaanhoidon 65–74-vuotiaiden hoitovuorokaudet yhteensä 2012–2016

Erikoissairaanhoidon 65–74-vuotiaiden hoitovuorokaudet yhteensä 2012–2016 sekä hoitovuorokausien muutos 2015–16 ja 2012–16, %								
Kaupunki	2012	2013	2014	2015	2016	Muutos 2015–16, %	Muutos 2012–16, %	Hoitovrk. muutos 2012–16
Helsinki	57 300	58 017	66 445	69 001	66 936	-3,0	16,8	9 636
Espoo	19 808	19 424	19 178	19 491	20 773	6,6	4,9	965
Vantaa	18 828	18 956	21 301	22 574	21 993	-2,6	16,8	3 165
Turku	31 869	29 651	29 304	28 579	26 318	-7,9	-17,4	-5 551
Tampere	36 658	37 311	37 842	35 755	38 160	6,7	4,1	1 502
Oulu	12 277	14 745	14 327	15 249	15 058	-1,3	22,7	2 781
Kuusikko	176 740	178 104	188 397	190 649	189 238	-0,7	7,1	12 498

* Helsingissä oman perusterveydenhuollon päivystyksen vuodeosastohoito siirtyi somaattiseksi erikoissairaanhoidoksi vuoden 2014 aikana ja vuoden 2015 alusta kaksi perusterveydenhuollon kuntoutuksen osastoa siirtyi somaattiseksi erikoissairaanhoidoksi.

65–74-vuotiaiden somaattiset hoitovuorokaudet 2012–2016 sekä hoitovuorokausien muutos 2015–2016 ja 2012–2016, %								
Kaupunki	2012	2013	2014	2015	2016	Muutos 2015–16, %	Muutos 2012–16, %	Hoitovrk. muutos 2012–16
Helsinki	40 216	38 414	49 010	53 599	53 314	-0,5	32,6	13 098
Espoo	17 723	17 362	16 992	17 036	18 083	6,1	2,0	360
Vantaa	16 080	15 882	17 565	18 391	17 802	-3,2	10,7	1 722
Turku	26 563	24 563	24 073	24 859	23 130	-7,0	-12,9	-3 433
Tampere	32 431	32 406	33 432	31 885	34 865	9,3	7,5	2 434
Oulu	9 215	12 713	12 553	12 562	12 760	1,6	38,5	3 545
Kuusikko	142 228	141 340	153 625	158 332	159 954	1,0	12,5	17 726

65–74-vuotiaiden psykiatriset hoitovuorokaudet 2012–2016 sekä hoitopäivien muutos 2015–2016 ja 2012–2016, %								
Kaupunki	2012	2013	2014	2015	2016	Muutos 2015–16, %	Muutos 2012–16, %	Hoitovrk. muutos 2012–16
Helsinki	17 084	19 603	17 435	15 402	13 622	-11,6	-20,3	-3 462
Espoo	2 085	2 062	2 186	2 455	2 690	9,6	29,0	605
Vantaa	2 748	3 074	3 736	4 183	4 191	0,2	52,5	1 443
Turku	5 306	5 088	5 231	3 720	3 188	-14,3	-39,9	-2 118
Tampere	4 227	4 905	4 410	3 870	3 295	-14,9	-22,0	-932
Oulu	3 062	2 032	1 774	2 687	2 298	-14,5	-25,0	-764
Kuusikko	34 512	36 764	34 772	32 317	29 284	-9,4	-15,1	-5 228

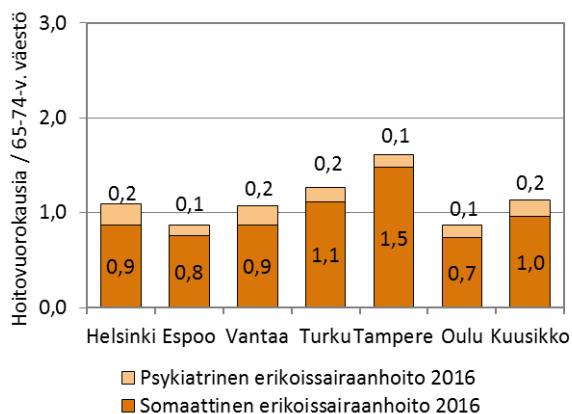
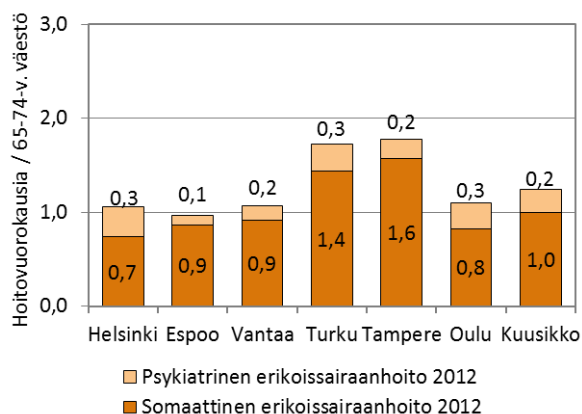

Kuviot 1 ja 2. 65 vuotta täyttäneiden erikoissairaanhoidon lyhytaikaiset somaattiset ja psykiatriset hoitovuorokaudet 65 vuotta täyttäneitä väestöä kohti vuosina 2012 ja 2016

Liite 18. Erikoissairaanhoidon 75–84-vuotiaiden hoitovuorokaudet yhteensä 2012–2016

Erikoissairaanhoidon 75–84-vuotiaiden hoitovuorokaudet yhteensä 2012–2016 sekä hoitovuorokausien muutos 2015–16 ja 2012–16, %								
Kaupunki	2012	2013	2014	2015	2016	Muutos 2015–16, %	Muutos 2012–16, %	Hoitovrk. muutos 2012–16
Helsinki	42 080	40 363	58 181	58 956	59 680	1,2	41,8	17 600
Espoo	15 700	14 836	14 148	14 813	14 327	-3,3	-8,7	-1 373
Vantaa	15 768	16 091	15 963	17 541	16 293	-7,1	3,3	525
Turku	35 611	32 633	31 059	30 382	28 040	-7,7	-21,3	-7 571
Tampere	48 773	44 070	43 018	41 629	46 018	10,5	-5,6	-2 755
Oulu	11 257	11 337	11 260	10 822	11 433	5,6	1,6	176
Kuusikko	169 189	159 330	173 629	174 143	175 791	0,9	3,9	6 602

* Helsingissä oman perusterveydenhuollon päivystyksen vuodeosastohoito siirtyi somaattiseksi erikoissairaanhoidoksi vuoden 2014 aikana ja vuoden 2015 alusta kaksi perusterveydenhuollon kuntoutuksen osastoa siirtyi somaattiseksi erikoissairaanhoidoksi.

75–84-vuotiaiden somaattiset hoitovuorokaudet 2012–2016 sekä hoitovuorokausien muutos 2015–2016 ja 2012–2016, %								
Kaupunki	2012	2013	2014	2015	2016	Muutos 2015–16, %	Muutos 2012–16, %	Hoitovrk. muutos 2012–16
Helsinki	31 775	31 268	49 058	50 662	52 471	3,6	65,1	20 696
Espoo	14 482	13 514	12 654	13 329	12 447	-6,6	-14,1	-2 035
Vantaa	13 699	14 067	13 925	16 155	14 744	-8,7	7,6	1 045
Turku	30 888	28 061	27 725	27 208	26 024	-4,4	-15,7	-4 864
Tampere	45 865	41 573	40 595	40 123	44 039	9,8	-4,0	-1 826
Oulu	9 949	10 314	10 027	9 368	10 019	6,9	0,7	70
Kuusikko	146 658	138 797	153 984	156 845	159 744	1,8	8,9	13 086

75–84-vuotiaiden psykiatriset hoitovuorokaudet 2012–2016 sekä hoitopäivien muutos 2015–2016 ja 2012–2016, %								
Kaupunki	2012	2013	2014	2015	2016	Muutos 2015–16, %	Muutos 2012–16, %	Hoitovrk. muutos 2012–16
Helsinki	10 305	9 095	9 123	8 294	7 209	-13,1	-30,0	-3 096
Espoo	1 218	1 322	1 494	1 484	1 880	26,7	54,4	662
Vantaa	2 069	2 024	2 038	1 386	1 549	11,8	-25,1	-520
Turku	4 723	4 572	3 334	3 173	2 016	-36,5	-57,3	-2 707
Tampere	2 908	2 497	2 423	1 506	1 979	31,4	-31,9	-929
Oulu	1 308	1 023	1 233	1 454	1 414	-2,8	8,1	106
Kuusikko	22 531	20 533	19 645	17 297	16 047	-7,2	-28,8	-6 484

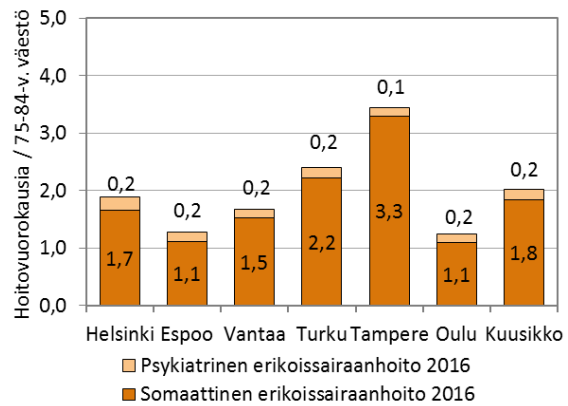
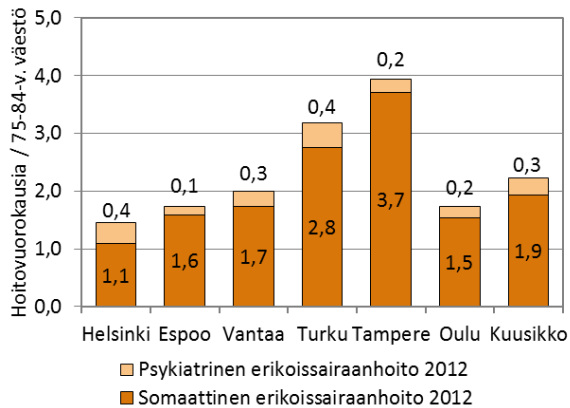

Kuviot 1 ja 2. 65 vuotta täyttäneiden erikoissairaanhoidon lyhytaikaiset somaattiset ja psykiatriset hoitovuorokaudet 65 vuotta täyttäneitä väestöstä kohti vuosina 2012 ja 2016

Liite 19. Erikoissairaanhoidon 85 vuotta täyttäneiden hoitovuorokaudet yhteensä 2012–2016

Erikoissairaanhoidon 85 vuotta täyttäneiden hoitovuorokaudet yhteensä 2012–2016 sekä hoitovuorokausien muutos 2015–16 ja 2012–16, %								
Kaupunki	2012	2013	2014	2015	2016	Muutos 2015–16, %	Muutos 2012–16, %	Hoitovrk. muutos 2012–16
Helsinki	17 677	17 680	37 984	32 695	33 854	3,5	91,5	16 177
Espoo	5 325	5 687	5 660	7 065	5 661	-19,9	6,3	336
Vantaa	5 416	4 919	5 560	7 011	6 810	-2,9	25,7	1 394
Turku	23 213	23 594	24 563	24 752	24 721	-0,1	6,5	1 508
Tampere	33 318	30 434	33 012	35 492	37 833	6,6	13,6	4 515
Oulu	3 733	4 030	3 908	3 838	3 596	-6,3	-3,7	-137
Kuusikko	88 682	86 344	110 687	110 853	112 475	1,5	26,8	23 793

* Helsingissä oman perusterveydenhuollon päivystyksen vuodeosastohoito siirtyi somaattiseksi erikoissairaanhoidoksi vuoden 2014 aikana ja vuoden 2015 alusta kaksi perusterveydenhuollon kuntoutuksen osastoa siirtyi somaattiseksi erikoissairaanhoidoksi.

85 vuotta täyttäneiden somaattiset hoitovuorokaudet 2012–2016 sekä hoitovuorokausien muutos 2015–2016 ja 2012–2016, %								
Kaupunki	2012	2013	2014	2015	2016	Muutos 2015–16, %	Muutos 2012–16, %	Hoitovrk. muutos 2012–16
Helsinki	13 716	12 227	34 303	30 569	31 697	3,7	131,1	17 981
Espoo	4 679	5 461	4 847	6 700	5 518	-17,6	17,9	839
Vantaa	4 736	4 502	5 100	6 490	6 339	-2,3	33,8	1 603
Turku	21 436	21 873	22 896	23 396	23 964	2,4	11,8	2 528
Tampere	32 284	29 591	32 382	34 708	36 975	6,5	14,5	4 691
Oulu	3 368	3 763	3 660	3 628	3 271	-9,8	-2,9	-97
Kuusikko	80 219	77 417	103 188	105 491	107 764	2,2	34,3	27 545

85 vuotta täyttäneiden psykiatriset hoitovuorokaudet 2012–2016 sekä hoitopäivien muutos 2015–2016 ja 2012–2016, %								
Kaupunki	2012	2013	2014	2015	2016	Muutos 2015–16, %	Muutos 2012–16, %	Hoitovrk. muutos 2012–16
Helsinki	3 961	5 453	3 681	2 126	2 157	1,5	-45,5	-1 804
Espoo	646	226	813	365	143	-60,8	-77,9	-503
Vantaa	680	417	460	521	471	-9,6	-30,7	-209
Turku	1 777	1 720	1 667	1 355	757	-44,1	-57,4	-1 020
Tampere	1 034	843	630	784	858	9,4	-17,0	-176
Oulu	365	267	248	210	325	54,8	-11,0	-40
Kuusikko	8 463	8 926	7 499	5 361	4 711	-12,1	-44,3	-3 752

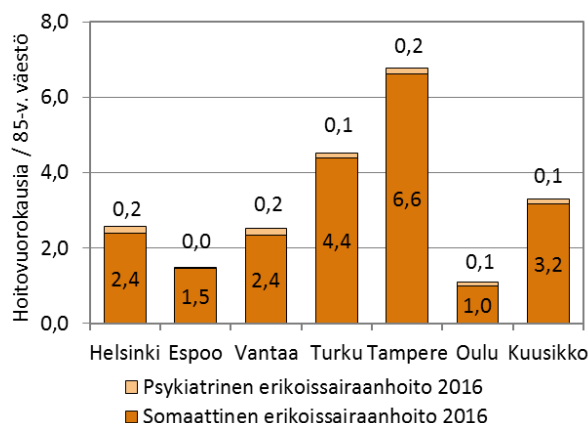
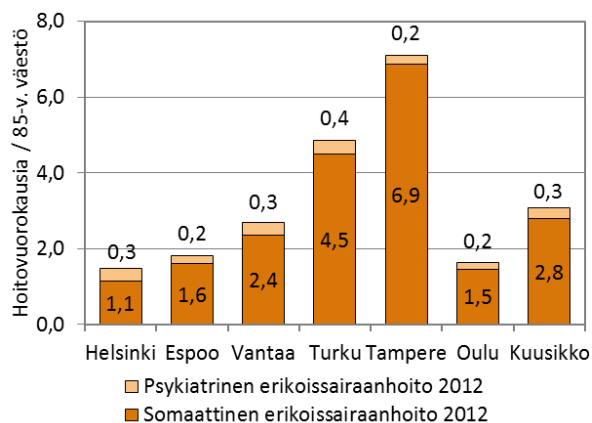

Kuviot 1 ja 2. 65 vuotta täyttäneiden erikoissairaanhoidon lyhytaikaiset somaattiset ja psykiatriset hoitovuorokaudet 65 vuotta täyttäneitä väestöä kohti vuosina 2012 ja 2016

Liite 20. Sosiaali- ja terveyspalvelujen 65–74-vuotiaiden, 75–84-vuotiaiden ja 85 vuotta täyttäneiden kokonaiskustannukset

HELSINKI																					
	Kotihoito yhteensä	Kotihoito, oma	Kotihoito, osto	Vanhusten päivätoiminta	Omaishoidon tuki	Avopalvelut yhteensä	Keskiraskas palvelu-asuminen	Tehostettu palvelu-asuminen	Palvelu-asuminen yhteensä	Vanhainkoti	Terveyskeskus lyhytaikainen	Terveyskeskus pitkäaikainen	Terveyskeskus yhteensä	Perusth-vastaanotto (kotisairaala)	Erikoissairaanhoidon kotisairaala	Erikoissairaanhoidon poliklinikat	Erikoissairaanhoidon vuodeosastot	Erikoissairaanhoidon hoito yhteensä (kotisairaala)	KAIKKI YHTEENSÄ	Ikäryhmien %-osuus	
65–74 vuotiaat	15 873 473	15 312 825	560 647	1 567 726	4 152 243	21 593 442	0	18 962 088	18 962 088	14 831 879	12 319 161	2 489 008	14 808 169	25 326 271	0	53 587 715	68 103 690	121 691 405	217 213 254	27,2	
75–84 vuotiaat	38 828 944	37 084 048	1 744 896	4 775 093	7 164 655	50 768 692	0	52 203 627	52 203 627	35 806 358	24 043 210	4 714 941	28 758 151	20 702 795	0	39 046 675	54 412 256	93 458 931	281 698 554	35,3	
85 v. täyttäneet	63 591 568	59 220 958	4 370 611	5 187 618	4 847 984	73 627 171	0	85 336 491	85 336 491	49 691 418	30 473 122	5 765 129	36 238 250	8 886 037	0	17 635 597	27 464 153	45 099 750	298 879 117	37,5	
Yli 65-v. kustannukset	118 293 985	111 617 831	6 676 154	11 530 438	16 164 882	145 989 305	0	156 502 206	156 502 206	100 329 655	66 835 493	12 969 078	79 804 570	54 915 103	0	110 269 987	149 980 099	260 250 086	797 790 925	100,0	
Yli 75-v. kustannukset	102 420 512	96 305 005	6 115 507	9 962 712	12 012 639	124 395 863	0	137 540 118	137 540 118	85 497 776	54 516 331	10 480 070	64 996 401	29 588 832	0	56 682 272	81 876 409	138 558 681	580 577 671	72,8	
%-osuus ikäryhmän kustannuksista																					
65–74 vuotiaat	7,3	7,0	0,3	0,7	1,9	9,9	0,0	8,7	8,7	6,8	5,7	1,1	6,8	11,7	0,0	24,7	31,4	56,0	100,0		
75–84 vuotiaat	13,8	13,2	0,6	1,7	2,5	18,0	0,0	18,5	18,5	12,7	8,5	1,7	10,2	7,3	0,0	13,9	19,3	33,2	100,0		
85 v. täyttäneet	21,3	19,8	1,5	1,7	1,6	24,6	0,0	28,6	28,6	16,6	10,2	1,9	12,1	3,0	0,0	5,9	9,2	15,1	100,0		
Yli 65-v. kustannukset	14,8	14,0	0,8	1,4	2,0	18,3	0,0	19,6	19,6	12,6	8,4	1,6	10,0	6,9	0,0	13,8	18,8	32,6	100,0		
Yli 75-v. kustannukset	17,6	16,6	1,1	1,7	2,1	21,4	0,0	23,7	23,7	14,7	9,4	1,8	11,2	5,1	0,0	9,8	14,1	23,9	100,0		
ESPOO																					
	Kotihoito yhteensä	Kotihoito, oma	Kotihoito, osto	Vanhusten päivätoiminta	Omaishoidon tuki	Avopalvelut yhteensä	Keskiraskas palvelu-asuminen	Tehostettu palvelu-asuminen	Palvelu-asuminen yhteensä	Vanhainkoti	Terveyskeskus lyhytaikainen	Terveyskeskus pitkäaikainen	Terveyskeskus yhteensä	Perusth-vastaanotto (kotisairaala)	Erikoissairaanhoidon kotisairaala	Erikoissairaanhoidon poliklinikat	Erikoissairaanhoidon vuodeosastot	Erikoissairaanhoidon hoito yhteensä (kotisairaala)	KAIKKI YHTEENSÄ	Ikäryhmien %-osuus	
65–74 vuotiaat	4 380 922	3 365 886	1 015 036	378 939	1 734 067	6 638 930	300 241	5 711 810	6 012 050	3 284 661	5 237 110	559 214	5 796 324	10 684 832	0	18 515 997	22 911 956	41 427 953	73 844 751	33,1	
75–84 vuotiaat	9 518 646	8 858 320	660 326	1 008 381	2 263 920	13 239 414	735 947	16 303 885	17 039 832	6 759 674	8 669 211	749 864	9 419 076	7 815 914	0	11 624 597	14 657 147	26 281 744	80 555 654	36,1	
85 v. täyttäneet	11 827 979	11 026 264	801 714	683 307	1 252 382	13 967 516	997 974	25 249 924	26 247 899	5 329 365	10 391 830	718 421	11 110 251	2 961 810	0	3 926 246	5 317 235	9 243 481	68 860 321	30,8	
Yli 65-v. kustannukset	25 727 547	23 250 470	2 477 076	2 070 628	5 250 369	33 845 861	2 034 163	47 265 619	49 299 782	15 373 700	24 298 151	2 027 500	26 325 650	21 462 556	0	34 066 839	42 886 338	76 953 177	223 260 726	100,0	
Yli 75-v. kustannukset	21 346 624	19 884 584	1 462 040	1 691 689	3 516 302	27 206 931	1 733 922	41 553 809	43 287 731	12 089 039	19 061 041	1 468 285	20 529 327	10 777 724	0	15 550 842	19 974 382	35 525 224	149 415 975	66,9	
%-osuus ikäryhmän kustannuksista																					
65–74 vuotiaat	5,9	4,6	1,4	0,5	2,3	9,0	0,4	7,7	8,1	4,4	7,1	0,8	7,8	14,5	0,0	25,1	31,0	56,1	100,0		
75–84 vuotiaat	11,8	11,0	0,8	1,3	2,8	16,4	0,9	20,2	21,2	8,4	10,8	0,9	11,7	9,7	0,0	14,4	18,2	32,6	100,0		
85 v. täyttäneet	17,2	16,0	1,2	1,0	1,8	20,3	1,4	36,7	38,1	7,7	15,1	1,0	16,1	4,3	0,0	5,7	7,7	13,4	100,0		
Yli 65-v. kustannukset	11,5	10,4	1,1	0,9	2,4	15,2	0,9	21,2	22,1	6,9	10,9	0,9	11,8	9,6	0,0	15,3	19,2	34,5	100,0		
Yli 75-v. kustannukset	14,3	13,3	1,0	1,1	2,4	18,2	1,2	27,8	29,0	8,1	12,8	1,0	13,7	7,2	0,0	10,4	13,4	23,8	100,0		
VANTAA																					
	Kotihoito yhteensä	Kotihoito, oma	Kotihoito, osto	Vanhusten päivätoiminta	Omaishoidon tuki	Avopalvelut yhteensä	Keskiraskas palvelu-asuminen	Tehostettu palvelu-asuminen	Palvelu-asuminen yhteensä	Vanhainkoti	Terveyskeskus lyhytaikainen	Terveyskeskus pitkäaikainen	Terveyskeskus yhteensä	Perusth-vastaanotto (kotisairaala)	Erikoissairaanhoidon kotisairaala	Erikoissairaanhoidon poliklinikat	Erikoissairaanhoidon vuodeosastot	Erikoissairaanhoidon hoito yhteensä (kotisairaala)	KAIKKI YHTEENSÄ	Ikäryhmien %-osuus	
65–74 vuotiaat	1 994 406	1 838 494	155 912	331 481	986 976	3 432 506	1 706 687	7 661 431	9 368 118	2 318 146	4 282 318	755 354	5 037 672	9 541 459	0	16 735 823	22 551 309	39 287 132	68 985 033	36,0	
75–84 vuotiaat	6 134 801	5 568 787	566 014	1 010 704	1 817 820	9 133 035	2 239 745	17 947 569	20 187 314	4 406 678	6 870 588	1 956 510	8 827 097	6 064 316	0	9 620 551	14 460 921	24 081 472	72 699 912	37,9	
85 v. täyttäneet	6 691 236	6 190 331	500 905	597 186	802 964	8 174 467	3 289 102	16 942 988	20 232 091	5 419 107	5 538 321	1 401 946	6 940 267	1 525 128	0	2 453 801	5 251 701	7 705 502	49 996 562	26,1	
Yli 65-v. kustannukset	14 820 444	13 597 613	1 222 831	1 939 371	3 607 760	20 740 008	7 235 534	42 551 988	49 787 522	12 143 931	16 691 227	4 113 809	20 805 036	17 130 903	0	28 810 175	42 263 931	71 074 106	191 681 507	100,0	
Yli 75-v. kustannukset	12 826 037	11 759 118	1 066 919	1 607 890	2 620 784	17 307 502	5 528 848	34 890 557	40 419 405	9 825 785	12 408 909	3 358 456	15 767 364	7 589 444	0	12 074 352	19 712 622	31 786 974	122 696 474	64,0	
%-osuus ikäryhmän kustannuksista																					
65–74 vuotiaat	2,9	2,7	0,2	0,5	1,4	5,0	2,5	11,1	13,6	3,4	6,2	1,1	7,3	13,8	0,0	24,3	32,7	57,0	100,0		
75–84 vuotiaat	8,4	7,7	0,8	1,4	2,5	12,6	3,1	24,7	27,8	6,1	9,5	2,7	12,1	8,3	0,0	13,2	19,9	33,1	100,0		
85 v. täyttäneet	13,4	12,4	1,0	1,2	1,6	16,4	6,6	33,9	40,5	10,8	11,1	2,8	13,9	3,1	0,0	4,9	10,5	15,4	100,0		
Yli 65-v. kustannukset	7,7	7,1	0,6	1,0	1,9	10,8	3,8	22,2	26,0	6,3	8,7	2,1	10,9	8,9	0,0	15,0	22,0	37,1	100,0		
Yli 75-v. kustannukset	10,5	9,6	0,9	1,3	2,1	14,1	4,5	28,4	32,9	8,0	10,1	2,7	12,9	6,2	0,0	9,8	16,1	25,9	100,0		

TURKU																				
	Kotihoito yhteensä	Kotihoito, oma	Kotihoito, osto	Vanhusten päivätoiminta	Omaishoidon tuki	Avopalvelut yhteensä	Keskiraskas palvelu- asuminen	Tehostettu palvelu- asuminen	Palvelu- asuminen yhteensä	Vanhainkoti	Terveys- keskus lyhytaikainen	Terveys- keskus pitkäaikainen	Terveys- keskus yhteensä	Perusth- vastaanotto (kotisairaala)	Erikoissaira- hoidon kotisairaala	Erikoissaira- hoidon poliklinikat	Erikoissaira- hoidon vuodeosastot (kotisairaala)	Erikoissaira- hoito yhteensä (kotisairaala)	KAIKKI YHTEENSÄ	Ikäryhmien %-osuus
65-74 vuotiaat	4 027 307	3 854 885	172 423	131 844	1 785 325	6 008 631	0	5 796 429	5 796 429	750 103	3 222 245	3 350 437	6 572 682	6 699 150	0	20 192 751	22 340 010	42 532 761	68 359 755	24,0
75-84 vuotiaat	12 388 202	12 000 622	387 581	624 743	2 832 117	16 072 214	0	18 426 825	18 426 825	6 795 366	8 214 040	7 278 263	15 492 304	4 817 895	0	14 320 073	20 861 393	35 181 466	96 786 069	34,0
85 v. täyttäneet	22 478 922	21 341 330	1 137 591	480 223	1 920 188	25 245 051	0	27 980 799	27 980 799	19 601 402	11 781 379	12 030 456	23 811 835	2 102 485	0	6 383 558	14 538 682	20 922 240	119 663 813	42,0
Yli 65-v. kustannukset	38 894 431	37 196 836	1 697 595	1 236 810	6 537 631	47 325 896	0	52 204 052	52 204 052	27 146 871	23 217 664	22 659 156	45 876 821	13 619 530	0	40 896 382	57 740 085	98 636 467	284 809 637	100,0
Yli 75-v. kustannukset	34 867 124	33 341 952	1 525 172	1 104 966	4 752 305	41 317 265	0	46 407 623	46 407 623	26 396 768	19 995 419	19 308 719	39 304 138	6 920 381	0	20 703 631	35 400 075	56 103 707	216 449 882	76,0
%osuus ikäryhmän kustannuksista																				
65-74 vuotiaat	5,9	5,6	0,3	0,2	2,6	8,8	0,0	8,5	8,5	1,1	4,7	4,9	9,6	9,8	0,0	29,5	32,7	62,2	100,0	
75-84 vuotiaat	12,8	12,4	0,4	0,6	2,9	16,6	0,0	19,0	19,0	7,0	8,5	7,5	16,0	5,0	0,0	14,8	21,6	36,3	100,0	
85 v. täyttäneet	18,8	17,8	1,0	0,4	1,6	21,1	0,0	23,4	23,4	16,4	9,8	10,1	19,9	1,8	0,0	5,3	12,1	17,5	100,0	
Yli 65-v. kustannukset	13,7	13,1	0,6	0,4	2,3	16,6	0,0	18,3	18,3	9,5	8,2	8,0	16,1	4,8	0,0	14,4	20,3	34,6	100,0	
Yli 75-v. kustannukset	16,1	15,4	0,7	0,5	2,2	19,1	0,0	21,4	21,4	12,2	9,2	8,9	18,2	3,2	0,0	9,6	16,4	25,9	100,0	
TAMPERE																				
	Kotihoito yhteensä	Kotihoito, oma	Kotihoito, osto	Vanhusten päivätoiminta	Omaishoidon tuki	Avopalvelut yhteensä	Keskiraskas palvelu- asuminen	Tehostettu palvelu- asuminen	Palvelu- asuminen yhteensä	Vanhainkoti	Terveys- keskus lyhytaikainen	Terveys- keskus pitkäaikainen	Terveys- keskus yhteensä	Perusth- vastaanotto (kotisairaala)	Erikoissaira- hoidon kotisairaala	Erikoissaira- hoidon poliklinikat	Erikoissaira- hoidon vuodeosastot (kotisairaala)	Erikoissaira- hoito yhteensä (kotisairaala)	KAIKKI YHTEENSÄ	Ikäryhmien %-osuus
65-74 vuotiaat	5 699 892	4 534 589	1 165 303	349 050	1 868 060	7 917 001	300 330	6 500 283	6 800 614	2 269 142	4 326 544	838 102	5 164 646	11 390 849	458 413	18 332 926	29 752 923	48 544 262	82 086 515	27,3
75-84 vuotiaat	14 871 448	12 022 478	2 848 970	1 061 635	2 864 358	18 797 440	589 263	15 582 723	16 171 986	10 521 055	7 060 776	1 262 901	8 323 677	9 255 065	326 186	13 564 294	29 539 643	43 430 123	106 499 347	35,4
85 v. täyttäneet	23 177 384	18 112 351	5 065 034	1 468 813	1 626 769	26 272 966	1 619 579	27 025 761	28 645 340	17 283 678	9 862 445	1 664 710	11 527 154	3 915 605	82 642	5 721 725	18 631 833	24 436 200	112 080 943	37,3
Yli 65-v. kustannukset	43 748 724	34 669 417	9 079 307	2 879 498	6 359 186	52 987 408	2 509 172	49 108 768	51 617 940	30 073 875	21 249 764	3 765 713	25 015 477	24 561 519	867 242	37 618 945	77 924 399	116 410 586	300 666 805	100,0
Yli 75-v. kustannukset	38 048 832	30 134 828	7 914 004	2 530 448	4 491 126	45 070 406	2 208 842	42 608 484	44 817 326	27 804 733	16 923 220	2 927 611	19 850 831	13 170 670	408 828	19 286 019	48 171 476	67 866 323	218 580 290	72,7
%osuus ikäryhmän kustannuksista																				
65-74 vuotiaat	6,9	5,5	1,4	0,4	2,3	9,6	0,4	7,9	8,3	2,8	5,3	1,0	6,3	13,9	0,6	22,3	36,2	59,1	100,0	
75-84 vuotiaat	14,0	11,3	2,7	1,0	2,7	17,7	0,6	14,6	15,2	9,9	6,6	1,2	7,8	8,7	0,3	12,7	27,7	40,8	100,0	
85 v. täyttäneet	20,7	16,2	4,5	1,3	1,5	23,4	1,4	24,1	25,6	15,4	8,8	1,5	10,3	3,5	0,1	5,1	16,6	21,8	100,0	
Yli 65-v. kustannukset	14,6	11,5	3,0	1,0	2,1	17,6	0,8	16,3	17,2	10,0	7,1	1,3	8,3	8,2	0,3	12,5	25,9	38,7	100,0	
Yli 75-v. kustannukset	17,4	13,8	3,6	1,2	2,1	20,6	1,0	19,5	20,5	12,7	7,7	1,3	9,1	6,0	0,2	8,8	22,0	31,0	100,0	
OULU																				
	Kotihoito yhteensä	Kotihoito, oma	Kotihoito, osto	Vanhusten päivätoiminta	Omaishoidon tuki	Avopalvelut yhteensä	Keskiraskas palvelu- asuminen	Tehostettu palvelu- asuminen	Palvelu- asuminen yhteensä	Vanhainkoti	Terveys- keskus lyhytaikainen	Terveys- keskus pitkäaikainen	Terveys- keskus yhteensä	Perusth- vastaanotto (kotisairaala)	Erikoissaira- hoidon kotisairaala	Erikoissaira- hoidon poliklinikat	Erikoissaira- hoidon vuodeosastot (kotisairaala)	Erikoissaira- hoito yhteensä (kotisairaala)	KAIKKI YHTEENSÄ	Ikäryhmien %-osuus
65-74 vuotiaat	4 029 165	2 896 662	1 132 503	286 779	1 668 370	5 984 313	0	2 413 724	2 413 724	3 310 765	5 207 625	420 136	5 627 761	8 634 320	293 342	16 830 446	19 364 625	36 488 413	62 459 297	28,7
75-84 vuotiaat	10 490 682	7 528 329	2 962 353	686 748	2 748 240	13 925 670	0	10 500 102	10 500 102	12 456 067	11 989 416	531 263	12 520 679	6 252 678	267 277	11 648 277	14 942 731	26 858 285	82 513 481	37,9
85 v. täyttäneet	13 755 101	9 863 320	3 891 781	559 436	1 696 938	16 011 475	0	19 210 068	19 210 068	15 335 888	11 425 372	365 873	11 791 245	2 304 801	91 230	3 307 416	4 786 738	8 185 384	72 838 859	33,4
Yli 65-v. kustannukset	28 274 947	20 288 311	7 986 636	1 532 963	6 113 548	35 921 458	0	32 123 894	32 123 894	31 102 719	28 622 413	1 317 272	29 939 685	17 191 799	651 849	31 786 139	39 094 094	71 532 082	217 811 637	100,0
Yli 75-v. kustannukset	24 245 782	17 391 649	6 854 134	1 246 184	4 445 178	29 937 145	0	29 710 170	29 710 170	27 791 954	23 414 788	897 136	24 311 923	8 557 479	358 507	14 955 693	19 729 469	35 043 669	155 352 340	71,3
%osuus ikäryhmän kustannuksista																				
65-74 vuotiaat	6,5	4,6	1,8	0,5	2,7	9,6	0,0	3,9	3,9	5,3	8,3	0,7	9,0	13,8	0,5	26,9	31,0	58,4	100,0	
75-84 vuotiaat	12,7	9,1	3,6	0,8	3,3	16,9	0,0	12,7	12,7	15,1	14,5	0,6	15,2	7,6	0,3	14,1	18,1	32,6	100,0	
85 v. täyttäneet	18,9	13,5	5,3	0,8	2,3	22,0	0,0	26,4	26,4	21,1	15,7	0,5	16,2	3,2	0,1	4,5	6,6	11,2	100,0	
Yli 65-v. kustannukset	13,0	9,3	3,7	0,7	2,8	16,5	0,0	14,7	14,7	14,3	13,1	0,6	13,7	7,9	0,3	14,6	17,9	32,8	100,0	
Yli 75-v. kustannukset	15,6	11,2	4,4	0,8	2,9	19,3	0,0	19,1	19,1	17,9	15,1	0,6	15,6	5,5	0,2	9,6	12,7	22,6	100,0	
KUUSIKKO																				
Ikäryhmä	Kotihoito yhteensä	Kotihoito, oma	Kotihoito, osto	Vanhusten päivätoiminta	Omaishoidon tuki	Avopalvelut yhteensä	Keskiraskas palvelu- asuminen	Tehostettu palvelu- asuminen	Palvelu- asuminen yhteensä	Vanhainkoti	Terveys- keskus lyhytaikainen	Terveys- keskus pitkäaikainen	Terveys- keskus yhteensä	Perusth- vastaanotto (kotisairaala)	Erikoissaira- hoidon kotisairaala	Erikoissaira- hoidon poliklinikat	Erikoissaira- hoidon vuodeosastot (kotisairaala)	Erikoissaira- hoito yhteensä (kotisairaala)	KAIKKI YHTEENSÄ	Ikäryhmien %-osuus
65-74 vuotiaat	36 005 165	31 803 341	4 201 824	3 045 819	12 195 041	51 574 825	2 307 258	47 045 765	49 353 023	26 764 696	34 595 003	8 412 252	43 007 254	72 276 881	751 756	144 195 658	185 024 513	329 971 927	572 948 605	28,4
75-84 vuotiaat	92 232 723	83 062 583	9 170 139	9 167 305	19 691 110	121 936 466	3 564 956	130 964 730	134 529 686	76 745 197	66 847 241	16 493 742	83 340 983	54 908 663	593 463	99 824 467	148 874 091	249 292 021	720 753 017	35,8
85 v. täyttäneet	141 522 190	125 754 554	15 767 636	8 976 584	12 147 224	163 298 646	5 906 655	201 746 031	207 652 686	112 660 859	79 472 468	21 946 534	101 419 001	21 695 866	173 872	39 428 343	75 990 342	115 592 557	722 319 615	35,8
Yli 65-v. kustannukset	269 760 078	240 620 478	29 139 600	21 189 708	44 033 376	336 809 936	11 778 869	379 756 526	391 535 395	216 170 752	180 914 712	46 852 528	227 767 239	148 881 410	1 519 091	283 448 468	409 888 946	694 856 505	2 016 021 237	100,0
Yli 75-v. kustannukset	233 754 912	208 817 137	24 937 776	18 143 889	31 838 335	285 235 112	9 471 611	332 710 761	342 182 372	189 406 056	146 319 709	38 440 276	184 759 985	76 604 530	767 335	139 252 810	224 864 433	364 884 578	1 443 072 632	71,6
%osuus ikäryhmän kustannuksista																				
65-74 vuotiaat	6,3	5,6	0,7	0,5	2,1	9,0	0,4	8,2	8,6	4,7	6,0	1,5	7,5	12,6	0,1	25,2	32,3	57,6	100,0	
75-84 vuotiaat	12,8	11,5	1,3	1,3	2,7	16,9	0,5	18,2	18,7	10,6	9,3	2,3	11,6	7,6	0,1	13,9	20,7	34,6	100,0	
85 v. täyttäneet	19,6	17,4	2,2	1,2	1,7	22,6	0,8	27,9	28,7	15,6	11,0	3,0	14,0	3,0	0,0	5,5	10,5	16,0	100,0	
Yli 65-v. kustannukset	13,4	11,9	1,4	1,1	2,2	16,7	0,6	18,8	19,4	10,7	9,0	2,3	11,3	7,4	0,1	14,1	20,3	34,5	100,0	
Yli 75-v. kustannukset	16,2	14,5	1,7	1,3	2,2	19,8	0,7	23,1	23,7	13,1	10,1	2,7	12,8	5,3	0,1	9,6	15,6	25,3	100,0	

Liite 21. Sosiaali- ja terveystalouden 65 ja 75 vuotta täyttäneiden kokonaiskustannukset vuonna 2016

65 vuotta täyttäneiden kustannukset vuonna 2016	HELSINKI	ESPOO	VANTAA	TURKU	TAMPERE	OULU	KUUSIKKO
KOOSTE: KUSTANNUKSET YHT. 2012, €	754 341 193	192 563 471	161 297 007	263 174 459	291 852 380	163 497 626	1 826 726 136
KOOSTE: KUSTANNUKSET YHT. 2012 (DEFL), €	770 056 635	196 575 210	164 657 361	268 657 260	297 932 638	166 903 827	1 864 782 931
Kustannusten muutos 2012–2016, %	7,5	18,7	19,8	9,4	4,8	35,1	12,1
Kustannusten muutos 2012–2016 (DEFL), %	5,3	16,3	17,3	7,1	2,7	32,4	9,8
KOOSTE: KUSTANNUKSET YHT. 2015, €	807 988 699	224 450 256	189 362 865	284 307 255	297 859 161	217 335 252	2 021 303 488
KOOSTE: KUSTANNUKSET YHT. 2015 (DEFL), €	815 504 873	226 538 166	191 124 380	286 951 974	300 629 944	219 356 975	2 040 106 311
Kustannusten muutos 2015–2016, %	0,3	1,9	2,0	1,2	2,7	1,7	1,3
Kustannusten muutos 2015–2016 (DEFL), %	-0,6	0,9	1,1	0,3	1,7	0,7	0,3
KOOSTE: KUSTANNUKSET YHT. 2016, €	810 677 508	228 634 638	193 202 975	287 791 044	305 861 390	220 961 232	2 047 128 787
Avopalvelut ja palveluasuminen	310 724 827	87 661 845	72 048 999	102 511 355	108 932 691	70 543 098	752 422 814
Avopalvelut yhteensä	154 222 621	38 362 064	22 261 476	50 307 303	57 314 751	38 419 204	360 887 419
Kotihoito	118 293 985	25 727 547	14 820 444	38 894 431	43 748 724	28 274 947	269 760 078
Osavuorokautinen hoito yhteensä	11 530 438	2 867 945	2 311 804	2 879 834	2 879 498	1 532 963	23 016 483
Vanhusten päivätoiminta	11 530 438	2 070 628	1 939 371	1 236 810	2 879 498	1 532 963	21 189 708
Vanhusten päiväsairaanhoito	0	797 317	372 433	657 024	0	0	1 826 775
Omaishoidon tuki	16 164 882	5 250 369	3 607 760	6 537 631	6 359 186	6 113 548	44 033 376
Ennaltaehkäisevät palvelut	8 233 316	4 516 203	1 521 468	2 981 407	4 327 343	2 497 746	24 077 483
Palveluasuminen	156 502 206	49 299 782	49 787 522	52 204 052	51 617 940	32 123 894	391 535 395
Palveluasuminen (henkilöstömitoitus = 0,20–0,49)	0	2 034 163	7 235 534	0	2 509 172	0	11 778 869
Tehostettu palveluasuminen (henkilöstömitoitus ≥ 0,50)	156 502 206	47 265 619	42 551 988	52 204 052	49 108 768	32 123 894	379 756 526
Vanhainkodit ja terveyskeskussairaala	180 134 225	41 699 350	32 948 967	73 023 692	55 089 352	61 042 404	443 937 991
Vanhainkodit (brutto)	100 329 655	15 373 700	12 143 931	27 146 871	30 073 875	31 102 719	216 170 752
Oma toiminta	73 323 049	15 302 411	2 481 248	26 630 277	27 524 939	28 792 205	174 054 128
Ostopalvelut (brutto)	27 006 606	71 289	9 662 683	516 594	2 548 936	2 310 514	42 116 623
Terveyskeskukset (brutto)	79 804 570	26 325 650	20 805 036	45 876 821	25 015 477	29 939 685	227 767 239
Oma toiminta	73 047 878	26 325 650	19 600 652	41 620 455	24 467 633	27 624 359	212 686 628
Ostopalvelut (brutto)	6 756 693	0	1 204 384	4 256 366	547 844	2 315 326	15 080 612
Terveydenhuollon palvelut ilman tk-sairaala	319 818 456	99 273 443	88 205 009	112 255 997	141 839 347	89 375 730	850 767 982
Perusterveydenhuollon avohoito	54 915 103	21 462 556	17 130 903	13 619 530	25 428 761	17 843 648	150 400 501
Perusterveydenhuollon avohoidon vastaanottoiminta	50 261 837	20 509 160	17 130 903	13 619 530	24 561 519	17 191 799	143 274 748
Kotisairaala (perusth)	4 653 266	953 396	0	0	867 242	651 849	7 125 753
Erikoissairaanhoito	264 903 352	77 810 887	71 074 106	98 636 467	116 410 586	71 532 082	700 367 480
Somaattinen erikoissairaanhoito (netto)	245 744 381	74 224 639	67 270 435	94 920 987	112 121 422	67 683 647	661 965 511
Oma toiminta	54 701 481	55 527	0	18 430 641	39 904 963	379 361	113 471 973
Ostopalvelut (netto)	191 042 900	74 169 112	67 270 435	76 490 346	72 216 459	67 304 286	548 493 538
Psykiatrisen erikoissairaanhoito (netto)	14 505 705	2 632 852	3 803 671	3 715 480	3 421 922	3 196 586	31 276 216
Oma toiminta	6 530 005	0	0	3 531 531	46 919	205 117	10 313 572
Ostopalvelut (netto)	7 975 700	2 632 852	3 803 671	183 950	3 375 003	2 991 469	20 962 644
Kotisairaala (erikoissh)	4 653 266	953 396	0	0	867 242	651 849	7 125 753

Palvelujen kustannukset kokonaiskustannuksista, %	HELSINKI	ESPOO	VANTAA	TURKU	TAMPERE	OULU	KUUSIKKO
65 vuotta täyttäneiden kustannukset yhteensä, %	100,0	100,3	100,2	100,2	100,5	100,3	100,2
Avopalvelut ja palveluasuminen	38,3	39,1	38,0	36,1	36,6	32,5	37,2
Avopalvelut yhteensä	19,0	17,1	11,8	17,7	19,2	17,7	17,9
Kotihoito	14,6	11,5	7,8	13,7	14,7	13,0	13,3
Osavuorokautinen hoito yhteensä	1,4	1,3	1,2	0,7	1,0	0,7	1,1
Vanhusten päivätoiminta	1,4	0,9	1,0	0,4	1,0	0,7	1,0
Vanhusten päiväsairaanhoido	0,0	0,4	0,2	0,2	0,0	0,0	0,1
Omaishoidon tuki	2,0	2,3	1,9	2,3	2,1	2,8	2,2
Ennaltaehkäisevät palvelut							
Palveluasuminen	19,3	21,6	25,8	18,1	16,9	14,5	19,1
Palveluasuminen (henkilöstömitoitus = 0,20–0,49)	0,0	0,9	3,7	0,0	0,8	0,0	0,6
Tehostettu palveluasuminen (henkilöstömitoitus ≥ 0,50)	19,3	20,7	22,0	18,1	16,1	14,5	18,6
Vanhainkodit ja terveyskeskussairaala	22,2	18,2	17,1	25,4	18,0	27,6	21,7
Vanhainkodit (brutto)	12,4	6,7	6,3	9,4	9,8	14,1	10,6
Oma toiminta	9,0	6,7	1,3	9,3	9,0	13,0	8,5
Ostopalvelut (brutto)	3,3	0,0	5,0	0,2	0,8	1,0	2,1
Terveyskeskukset (brutto)	9,8	11,5	10,8	15,9	8,2	13,5	11,1
Oma toiminta	9,0	11,5	10,1	14,5	8,0	12,5	10,4
Ostopalvelut (brutto)	0,8	0,0	0,6	1,5	0,2	1,0	0,7
Terveydenhuollon palvelut ilman tk-sairaala	39,5	43,4	45,7	39,0	46,4	40,4	41,6
Perusterveydenhuollon avohoido	6,8	9,4	8,9	4,7	8,3	8,1	7,3
Perusterveydenhuollon avohoidon vastaanottotoiminta	6,2	9,0	8,9	4,7	8,0	7,8	7,0
Kotisairaala (perusth)	0,6	0,4	0,0				0,3
Erikoissairaanhoido	32,7	34,0	36,8	34,3	38,1	32,4	34,2
Somaattinen erikoissairaanhoido	30,3	32,5	34,8	33,0	36,7	30,6	32,3
Oma toiminta	6,7	0,0	0,0	6,4	13,0	0,2	5,5
Ostopalvelut (netto)	23,6	32,4	34,8	26,6	23,6	30,5	26,8
Psykiatrinen erikoissairaanhoido	1,8	1,2	2,0	1,3	1,1	1,4	1,5
Oma toiminta	0,8	0,0	0,0	1,2	0,0	0,1	0,5
Ostopalvelut (netto)	1,0	1,2	2,0	0,1	1,1	1,4	1,0
Kotisairaala (erikoissh)				0,0	0,3	0,3	0,3

75 vuotta täyttäneiden kustannukset vuonna 2016	HELSINKI	ESPOO	VANTAA	TURKU	TAMPERE	OULU	KUUSIKKO
KOOSTE: KUSTANNUKSET YHT. 2012, €	553 060 417	128 893 126	102 747 053	199 911 316	216 810 446	119 841 913	1 321 264 272
KOOSTE: KUSTANNUKSET YHT. 2012 (DEFL), €	564 582 509	131 578 399	104 887 617	204 076 136	221 327 331	122 338 620	1 348 790 611
Kustannusten muutos 2012–2016, %	5,0	15,9	19,4	8,3	0,8	29,6	9,2
Kustannusten muutos 2012–2016 (DEFL), %	2,8	13,5	17,0	6,1	-1,2	27,0	7,0
KOOSTE: KUSTANNUKSET YHT. 2015, €	579 983 727	146 822 304	120 622 090	212 886 538	215 113 979	153 410 795	1 428 839 432
KOOSTE: KUSTANNUKSET YHT. 2015 (DEFL), €	585 378 925	148 188 092	121 744 155	214 866 878	217 115 039	154 837 872	1 442 130 962
Kustannusten muutos 2015–2016, %	0,1	1,7	1,7	1,7	1,6	1,3	1,0
Kustannusten muutos 2015–2016 (DEFL), %	-0,8	0,8	0,8	0,7	0,7	0,3	0,1
KOOSTE: KUSTANNUKSET YHT. 2016, €	580 577 671	149 378 581	122 696 474	216 449 882	218 580 290	155 352 340	1 443 035 238
Avopalvelut ja palveluasuminen	261 935 981	70 494 662	57 726 907	87 724 888	89 887 733	59 647 314	627 417 484
Avopalvelut yhteensä (ei sisällä ennaltaehkäisevien palv. kust.)	124 395 863	27 206 931	17 307 502	41 317 265	45 070 406	29 937 145	285 235 112
Kotihoito	102 420 512	21 346 624	12 826 037	34 867 124	38 048 832	24 245 782	233 754 912
Osavuorokautinen hoito yhteensä	9 962 712	2 344 004	1 860 681	1 697 836	2 530 448	1 246 184	19 641 865
Vanhusten päivätoiminta	9 962 712	1 691 689	1 607 890	1 104 966	2 530 448	1 246 184	18 143 889
Vanhusten päiväsairaanhoido	0	652 316	252 791	592 870	0	0	1 497 976
Omaishoidon tuki	12 012 639	3 516 302	2 620 784	4 752 305	4 491 126	4 445 178	31 838 335
Palveluasuminen	137 540 118	43 287 731	40 419 405	46 407 623	44 817 326	29 710 170	342 182 372
Palveluasuminen (henkilöstömitoitus = 0,20–0,49)	0	1 733 922	5 528 848	0	2 208 842	0	9 471 611
Tehostettu palveluasuminen (henkilöstömitoitus ≥ 0,50)	137 540 118	41 553 809	34 890 557	46 407 623	42 608 484	29 710 170	332 710 761
Vanhainkodit ja terveyskeskussairaala	150 494 178	32 618 365	25 593 149	65 700 907	47 655 564	52 103 878	374 166 041
Vanhainkodit (brutto)	85 497 776	12 089 039	9 825 785	26 396 768	27 804 733	27 791 954	189 406 056
Oma toiminta	61 269 705	12 017 750	2 000 145	25 880 174	25 375 164	25 912 304	152 455 241
Ostopalvelut (brutto)	24 228 071	71 289	7 825 640	516 594	2 429 569	1 879 651	36 950 814
Terveyskeskukset (brutto)	64 996 401	20 529 327	15 767 364	39 304 138	19 850 831	24 311 923	184 759 985
Oma toiminta	59 577 325	20 529 327	14 753 600	36 102 477	19 475 262	22 524 563	172 962 553
Ostopalvelut (brutto)	5 419 076	0	1 013 764	3 201 662	375 569	1 787 361	11 797 432
Terveydenhuollon palvelut ilman tk-sairaala	168 147 513	46 265 553	39 376 418	63 024 087	81 036 993	43 601 148	441 451 713
Perusterveydenhuollon avohoido	29 588 832	10 777 724	7 589 444	6 920 381	13 170 670	8 557 479	76 604 530
Perusterveydenhuollon avohoidon vastaanotto-toiminta	26 655 426	10 281 958	7 589 444	6 920 381	13 170 670	8 557 479	73 175 358
Kotisairaala (perusth)	2 933 406	495 766	0	0	0	0	3 429 172
Erikoissairaanhoido	138 558 681	35 487 830	31 786 974	56 103 707	67 866 323	35 043 669	364 847 183
Somaattinen erikoissairaanhoido (netto)	132 791 551	34 458 887	30 574 325	54 494 497	65 935 351	33 364 663	351 619 274
Oma toiminta	37 391 451	21 197	0	13 568 718	28 406 451	245 126	79 632 943
Ostopalvelut (netto)	95 400 100	34 437 690	30 574 325	40 925 778	37 528 900	33 119 537	271 986 330
Psykiatrinen erikoissairaanhoido (netto)	5 767 130	1 028 942	1 212 649	1 609 210	1 522 144	1 320 499	12 460 575
Oma toiminta	1 716 030	0	0	1 581 012	8 231	28 850	3 334 123
Ostopalvelut (netto)	4 051 100	1 028 942	1 212 649	28 198	1 513 913	1 291 649	9 126 452
Kotisairaala (erikoissh)				0	408 828	358 507	767 335

Palvelujen kustannukset kokonaiskustannuksista, %	HELSINKI	ESPOO	VANTAA	TURKU	TAMPERE	OULU	KUUSIKKO
75 vuotta täyttäneiden kustannukset yhteensä, %	100,0	100,0	100,0	100,0	100,0	100,0	100,0
Avopalvelut ja palveluasuminen	45,1	47,2	47,0	40,5	41,1	38,4	43,5
Avopalvelut yhteensä (ei sisällä ennaltaehkäisevien palv. kust.)	21,4	18,2	14,1	19,1	20,6	19,3	19,8
Kotihoito	17,6	14,3	10,5	16,1	17,4	15,6	16,2
Osavuorokautinen hoito yhteensä	1,7	1,6	1,5	0,8	1,2	0,8	1,4
Vanhusten päivätoiminta	1,7	1,1	1,3	0,5	1,2	0,8	1,3
Vanhusten päiväsairaanhoido	0,0	0,4	0,2	0,3	0,0	0,0	0,1
Omaishoidon tuki	2,1	2,4	2,1	2,2	2,1	2,9	2,2
Palveluasuminen	23,7	29,0	32,9	21,4	20,5	19,1	23,7
Palveluasuminen (henkilöstömitoitus = 0,20–0,49)	0,0	1,2	4,5	0,0	1,0	0,0	0,7
Tehostettu palveluasuminen (henkilöstömitoitus ≥ 0,50)	23,7	27,8	28,4	21,4	19,5	19,1	23,1
Vanhainkodit ja terveyskeskussairaala	25,9	21,8	20,9	30,4	21,8	33,5	25,9
Vanhainkodit (brutto)	14,7	8,1	8,0	12,2	12,7	17,9	13,1
Oma toiminta	10,6	8,0	1,6	12,0	11,6	16,7	10,6
Ostopalvelut (brutto)	4,2	0,0	6,4	0,2	1,1	1,2	2,6
Terveyskeskukset (brutto)	11,2	13,7	12,9	18,2	9,1	15,6	12,8
Oma toiminta	10,3	13,7	12,0	16,7	8,9	14,5	12,0
Ostopalvelut (brutto)	0,9	0,0	0,8	1,5	0,2	1,2	0,8
Terveydenhuollon palvelut ilman tk-sairaala	29,0	31,0	32,1	29,1	37,1	28,1	30,6
Perusterveydenhuollon avohoido	5,1	7,2	6,2	3,2	6,0	5,5	5,3
Perusterveydenhuollon avohoidon vastaanotto toiminta	4,6	6,9	6,2	3,2	6,0	5,5	5,1
Kotisairaala (perusth)	0,5	0,3	0,0				0,2
Erikoissairaanhoido	23,9	23,8	25,9	25,9	31,0	22,6	25,3
Somaattinen erikoissairaanhoido	22,9	23,1	24,9	25,2	30,2	21,5	24,4
Oma toiminta	6,4	0,0	0,0	6,3	13,0	0,2	5,5
Ostopalvelut (netto)	16,4	23,1	24,9	18,9	17,2	21,3	18,8
Psykiatrisen erikoissairaanhoido	1,0	0,7	1,0	0,7	0,7	0,9	0,9
Oma toiminta	0,3	0,0	0,0	0,7	0,0	0,0	0,2
Ostopalvelut (netto)	0,7	0,7	1,0	0,0	0,7	0,8	0,6
Kotisairaala (erikoissh)				0,0	0,2	0,2	0,1

Liite 22. 65 ja 75 vuotta täyttäneiden kokonaiskustannukset toiminnoittain vuosina 2012–2016 vuoden 2016 rahan arvossa kuutoskaupungeissa

HELSINKI	Deflatoitu eli indeksillä vuoden 2016 rahan arvoon korotettu muutos															
	Hintaindeksi	1,0093	1,0154	1,0208	1,0390	Muutos	Kustannusten muodostuminen palveluittain					Muutos	Muutos	Muutos	Muutos	
	2016	2015	2014	2013	2012	12-16, €	2016	2015	2014	2013	2012	12-16, %	15-16, %	14-15, %	13-14, %	12-13, %
KOOSTE: 65-V. KUSTANNUKSET YHTEENSÄ	797 790 925	807 256 209	786 058 764	794 231 123	776 833 364	20 957 561	100,0	100,0	100,0	100,0	100,0	2,7	-1,2	2,7	-1,0	2,2
Avopalvelut ja palveluasuminen	302 491 511	296 687 182	282 422 750	284 273 413	270 069 445	32 422 066	37,9	36,8	35,9	35,8	34,8	12,0	2,0	5,1	-0,7	5,3
Avopalvelut yhteensä	145 989 305	144 554 640	136 093 367	134 562 995	133 106 316	12 882 989	18,3	17,9	17,3	16,9	17,1	9,7	1,0	6,2	1,1	1,1
Kotihoito	118 293 985	116 982 331	110 314 452	109 151 479	109 638 627	8 655 358	14,8	14,5	14,0	13,7	14,1	7,9	1,1	6,0	1,1	-0,4
Vanhusten päivätoiminta	11 530 438	11 352 391	9 705 103	9 890 829	8 341 940	3 188 498	1,4	1,4	1,2	1,2	1,1	38,2	1,6	17,0	-1,9	18,6
Vanhusten päiväsaaraanhoito	0	0	-	-	-	-	0,0	0,0	-	-	-	-	-	-	-	-
Omaishoidon tuki	16 164 882	16 219 917	16 073 812	15 520 688	15 125 749	1 039 133	2,0	2,0	2,0	2,0	1,9	6,9	-0,3	0,9	3,6	2,6
Palveluasuminen yhteensä	156 502 206	152 132 543	146 329 383	149 710 417	136 963 129	19 539 076	19,6	18,8	18,6	18,8	17,6	14,3	2,9	4,0	-2,3	9,3
Keskiraskas palveluasuminen (hm 0,2-0,49)	0	0	0	0	0	0	0,0	0,0	0,0	0,0	0,0	0,0	0,0	0,0	0,0	0,0
Tehostettu palveluasuminen (hm ≥ 0,5)	156 502 206	152 132 543	146 329 383	149 710 417	136 963 129	19 539 076	19,6	18,8	18,6	18,8	17,6	14,3	2,9	4,0	-2,3	9,3
Vanhainkoti ja terveyskeskussairaala	180 134 225	196 694 398	204 913 868	240 742 891	253 173 937	-73 039 712	22,6	24,4	26,1	30,3	32,6	-28,8	-8,4	-4,0	-14,9	-4,9
Vanhainkoti (brutto)	100 329 655	109 856 821	114 344 829	121 014 980	136 428 406	-36 098 751	12,6	13,6	14,5	15,2	17,6	-26,5	-8,7	-3,9	-5,5	-11,3
Oma toiminta	73 323 049	77 292 202	78 472 820	82 728 328	91 310 439	-17 987 391	9,2	9,6	10,0	10,4	11,8	-19,7	-5,1	-1,5	-5,1	-9,4
Ostopalvelut (brutto)	27 006 606	32 564 620	35 872 009	38 286 652	45 117 967	-18 111 360	3,4	4,0	4,6	4,8	5,8	-40,1	-17,1	-9,2	-6,3	-15,1
Terveyskeskukset (brutto)	79 804 570	86 837 576	90 569 039	119 727 911	116 745 531	-36 940 961	10,0	10,8	11,5	15,1	15,0	-31,6	-8,1	-4,1	-24,4	2,6
Oma toiminta	73 047 878	80 885 803	84 708 297	115 814 099	113 539 972	-40 492 095	9,2	10,0	10,8	14,6	14,6	-35,7	-9,7	-4,5	-26,9	2,0
Ostopalvelut (brutto)	6 756 693	5 951 773	5 860 742	3 913 812	3 205 559	3 551 134	0,8	0,7	0,7	0,5	0,4	110,8	13,5	1,6	49,7	22,1
Terveydenhuollon palvelut ilman tk-sairaala	315 165 189	313 874 629	298 722 145	269 214 819	253 589 982	61 575 207	39,5	38,9	38,0	33,9	32,6	24,3	0,4	5,1	11,0	6,2
Perusterveydenhuollon avohoito	54 915 103	56 045 841	51 469 784	57 251 917	54 253 808	661 296	6,9	6,9	6,5	7,2	7,0	1,2	-2,0	8,9	-10,1	5,5
Kotisairaala (perusterveydenhuolto)	4 653 266	4 159 251	3 712 560	3 782 784	3 539 021	1 114 245	0,6	0,5	0,5	0,5	0,5	31,5	11,9	12,0	-1,9	6,9
Erikoissairaanhoito	260 250 086	257 828 788	247 252 362	211 962 902	199 336 175	60 913 911	32,6	31,9	31,5	26,7	25,7	30,6	0,9	4,3	16,6	6,3
Kotisairaala (erikoissairaanhoito)																
Somaattinen erikoissairaanhoito	245 744 381	242 314 209	230 728 125	196 422 213	185 118 206	60 626 175	30,8	30,0	29,4	24,7	23,8	32,7	1,4	5,0	17,5	6,1
Oma toiminta	54 701 481	52 309 917	50 842 041	19 743 206	20 146 208	34 555 273	6,9	6,5	6,5	2,5	2,6	171,5	4,6	2,9	157,5	-2,0
Ostopalvelut (netto)	191 042 900	190 004 292	179 886 084	176 679 007	164 971 998	26 070 902	23,9	23,5	22,9	22,2	21,2	15,8	0,5	5,6	1,8	7,1
Psykiatrinen erikoissairaanhoito	14 505 705	15 514 580	16 524 236	15 540 689	14 217 969	287 736	1,8	1,9	2,1	2,0	1,8	2,0	-6,5	-6,1	6,3	9,3
Oma toiminta	6 530 005	7 470 894	7 569 537	6 238 201	5 627 053	902 952	0,8	0,9	1,0	0,8	0,7	16,0	-12,6	-1,3	21,3	10,9
Ostopalvelut (netto)	7 975 700	8 043 685	8 954 699	9 302 488	8 590 915	-615 215	1,0	1,0	1,1	1,2	1,1	-7,2	-0,8	-10,2	-3,7	8,3

Yli 65-vuotiaiden kustannukset 2012–2016 Espoossa

Deflatoitu eli indeksillä vuoden 2016 rahan arvoon
korotettu muutos

ESPOO	Hintaindeksi	1,0093	1,0154	1,0208	1,0390	Muutos 12–16, €	Kustannusten muodostuminen palveluittain					Muutos 12–16, %	Muutos 15–16, %	Muutos 14–15, %	Muutos 13–14, %	Muutos 12–13, %
	2016	2015	2014	2013	2012		2016	2015	2014	2013	2012					
KOOSTE: 65-V. KUSTANNUKSET YHTEENSÄ	223 165 039	222 254 367	219 416 106	215 472 488	197 072 532	26 092 507	100,0	100,0	100,0	100,0	100,0	13,2	0,4	1,3	1,8	9,3
Avopalvelut ja palveluasuminen	83 145 642	80 963 140	69 095 202	63 693 177	58 095 289	25 050 354	37,3	36,4	31,5	29,6	29,5	43,1	2,7	17,2	8,5	9,6
Avopalvelut yhteensä	33 845 861	31 180 820	26 937 336	27 070 304	23 046 843	10 799 017	15,2	14,0	12,3	12,6	11,7	46,9	8,5	15,8	-0,5	17,5
Kotihoito	25 727 547	23 506 776	20 680 329	21 341 722	18 083 095	7 644 451	11,5	10,6	9,4	9,9	9,2	42,3	9,4	13,7	-3,1	18,0
Vanhusten päivätoiminta	2 070 628	1 780 201	1 611 212	1 423 637	972 715	1 097 913	0,9	0,8	0,7	0,7	0,5	112,9	16,3	10,5	13,2	46,4
Vanhusten päiväsairaanhoido	797 317	1 271 369	1 326 783	1 249 452	1 260 846	-463 529	0,4	0,6	0,6	0,6	0,6	-36,8	-37,3	-4,2	6,2	-0,9
Omaishoidon tuki	5 250 369	4 622 474	3 319 012	3 055 493	2 730 187	2 520 182	2,4	2,1	1,5	1,4	1,4	92,3	13,6	39,3	8,6	11,9
Palveluasuminen yhteensä	49 299 782	49 782 320	42 157 866	36 622 873	35 048 445	14 251 337	22,1	22,4	19,2	17,0	17,8	40,7	-1,0	18,1	15,1	4,5
Keskiraskas palveluasuminen (hm 0,2–0,49)	2 034 163	2 274 933	2 843 146	3 007 629	3 258 622	-1 224 460	0,9	1,0	1,3	1,4	1,7	-37,6	-10,6	-20,0	-5,5	-7,7
Tehostettu palveluasuminen (hm ≥ 0,5)	47 265 619	47 507 388	39 314 721	33 615 244	31 789 823	15 475 796	21,2	21,4	17,9	15,6	16,1	48,7	-0,5	20,8	17,0	5,7
Vanhainkoti ja terveyskeskussairaala	41 699 350	42 144 935	49 757 562	52 829 193	52 892 301	-11 192 951	18,7	19,0	22,7	24,5	26,8	-21,2	-1,1	-15,3	-5,8	-0,1
Vanhainkoti (brutto)	15 373 700	17 127 514	21 372 943	21 597 090	22 605 606	-7 231 906	6,9	7,7	9,7	10,0	11,5	-32,0	-10,2	-19,9	-1,0	-4,5
Oma toiminta	15 302 411	17 023 450	21 142 902	21 264 100	21 887 851	-6 585 440	6,9	7,7	9,6	9,9	11,1	-30,1	-10,1	-19,5	-0,6	-2,8
Ostopalvelut (brutto)	71 289	104 063	230 040	332 990	717 755	-646 466	0,0	0,0	0,1	0,2	0,4	-90,1	-31,5	-54,8	-30,9	-53,6
Terveyskeskukset (brutto)	26 325 650	25 017 421	28 384 620	31 232 103	30 286 696	-3 961 045	11,8	11,3	12,9	14,5	15,4	-13,1	5,2	-11,9	-9,1	3,1
Oma toiminta	26 325 650	24 844 095	28 323 315	31 066 712	30 113 877	-3 788 227	11,8	11,2	12,9	14,4	15,3	-12,6	6,0	-12,3	-8,8	3,2
Ostopalvelut (brutto)	0	173 326	61 305	165 391	172 818	-172 818	0,0	0,1	0,0	0,1	0,1	-100,0	-100,0	182,7	-62,9	-4,3
Terveydenhuollon palvelut ilman tk-sairaala	98 320 047	99 146 293	100 563 342	98 950 118	86 084 942	12 235 105	44,1	44,6	45,8	45,9	43,7	14,2	-0,8	-1,4	1,6	14,9
Perusterveydenhuollon avohoido	21 462 556	22 526 888	22 823 546	22 383 383	20 456 998	1 005 558	9,6	10,1	10,4	10,4	10,4	4,9	-4,7	-1,3	2,0	9,4
Kotisairaala (perusterveydenhuolto)	953 396	820 364	1 066 692	1 000 073	738 572	214 824	0,4	0,4	0,5	0,5	0,4	29,1	16,2	-23,1	6,7	35,4
Erikoissairaanhoido	76 857 491	76 619 404	77 739 796	76 566 735	65 627 945	11 229 546	34,4	34,5	35,4	35,5	33,3	17,1	0,3	-1,4	1,5	16,7
Kotisairaala (erikoissairaanhoido)																
Somaattinen erikoissairaanhoido	74 224 639	73 597 727	74 645 234	73 697 447	62 999 876	11 224 764	33,3	33,1	34,0	34,2	32,0	17,8	0,9	-1,4	1,3	17,0
Oma toiminta	55 527	56 271	58 095	62 673	71 274	-15 747	0,0	0,0	0,0	0,0	0,0	-22,1	-1,3	-3,1	-7,3	-12,1
Ostopalvelut (netto)	74 169 112	73 541 456	74 587 139	73 634 774	62 928 602	11 240 510	33,2	33,1	34,0	34,2	31,9	17,9	0,9	-1,4	1,3	17,0
Psykiatrin erikoissairaanhoido	2 632 852	3 021 677	3 094 562	2 869 288	2 628 069	4 783	1,2	1,4	1,4	1,3	1,3	0,2	-12,9	-2,4	7,9	9,2
Oma toiminta	0	0	0	0	-	-	0,0	0,0	0,0	0,0	-	-	-	-	-	-
Ostopalvelut (netto)	2 632 852	3 021 677	3 094 562	2 869 288	2 628 069	4 783	1,2	1,4	1,4	1,3	1,3	0,2	-12,9	-2,4	7,9	9,2

Yli 65-vuotiaiden kustannukset 2012–2016 Vantaalla

Deflatoitu eli indeksillä vuoden 2016 rahan arvoon
korotettu muutos

VANTAA	Hintaindeksi	1,0093	1,0154	1,0208	1,0390	Muutos 12–16, €	Kustannusten muodostuminen palveluittain					Muutos 12–16, %	Muutos 15–16, %	Muutos 14–15, %	Muutos 13–14, %	Muutos 12–13, %
	2016	2015	2014	2013	2012		2016	2015	2014	2013	2012					
KOOSTE: 65-V. KUSTANNUKSET YHTEENSÄ	191 681 507	189 930 550	183 225 429	173 750 204	167 127 216	24 554 291	100,0	100,0	100,0	100,0	100,0	14,7	0,9	3,7	5,5	4,0
Avopalvelut ja palveluasuminen	70 527 531	63 999 117	60 294 523	53 222 254	47 944 696	22 582 834	36,8	33,7	32,9	30,6	28,7	47,1	10,2	6,1	13,3	11,0
Avopalvelut yhteensä	20 740 008	20 702 009	19 789 809	17 335 893	18 349 914	2 390 094	10,8	10,9	10,8	10,0	11,0	13,0	0,2	4,6	14,2	-5,5
Kotihoito	14 820 444	14 882 981	14 448 259	12 397 279	12 858 292	1 962 152	7,7	7,8	7,9	7,1	7,7	15,3	-0,4	3,0	16,5	-3,6
Vanhusten päivätoiminta	1 939 371	1 935 897	1 622 890	1 555 774	1 964 527	-25 156	1,0	1,0	0,9	0,9	1,2	-1,3	0,2	19,3	4,3	-20,8
Vanhusten päiväsairaanhoido	372 433	423 414	398 601	431 935	425 964	-53 530	0,2	0,2	0,2	0,2	0,3	-12,6	-12,0	6,2	-7,7	1,4
Omaishoidon tuki	3 607 760	3 459 717	3 320 058	2 950 906	3 101 131	506 629	1,9	1,8	1,8	1,7	1,9	16,3	4,3	4,2	12,5	-4,8
Palveluasuminen yhteensä	49 787 522	43 297 108	40 504 714	35 886 361	29 594 782	20 192 740	26,0	22,8	22,1	20,7	17,7	68,2	15,0	6,9	12,9	21,3
Keskiraskas palveluasuminen (hm 0,2–0,49)	7 235 534	7 027 494	7 058 565	6 603 647	7 136 511	99 024	3,8	3,7	3,9	3,8	4,3	1,4	3,0	-0,4	6,9	-7,5
Tehostettu palveluasuminen (hm ≥ 0,5)	42 551 988	36 269 614	33 446 149	29 282 714	22 458 272	20 093 716	22,2	19,1	18,3	16,9	13,4	89,5	17,3	8,4	14,2	30,4
Vanhainkoti ja terveyskeskussairaala	32 948 967	38 909 824	40 187 674	41 952 954	46 061 963	-13 112 996	17,2	20,5	21,9	24,1	27,6	-28,5	-15,3	-3,2	-4,2	-8,9
Vanhainkoti (brutto)	12 143 931	16 856 037	19 375 174	21 427 356	26 227 928	-14 083 997	6,3	8,9	10,6	12,3	15,7	-53,7	-28,0	-13,0	-9,6	-18,3
Oma toiminta	2 481 248	7 370 598	9 051 694	11 711 584	15 233 173	-12 751 925	1,3	3,9	4,9	6,7	9,1	-83,7	-66,3	-18,6	-22,7	-23,1
Ostopalvelut (brutto)	9 662 683	9 485 439	10 323 480	9 715 772	10 994 755	-1 332 072	5,0	5,0	5,6	5,6	6,6	-12,1	1,9	-8,1	6,3	-11,6
Terveyskeskukset (brutto)	20 805 036	22 053 787	20 812 500	20 525 597	19 834 035	971 002	10,9	11,6	11,4	11,8	11,9	4,9	-5,7	6,0	1,4	3,5
Oma toiminta	19 600 652	20 776 706	19 568 887	19 401 201	19 023 710	576 942	10,2	10,9	10,7	11,2	11,4	3,0	-5,7	6,2	0,9	2,0
Ostopalvelut (brutto)	1 204 384	1 277 081	1 243 613	1 124 396	810 324	394 060	0,6	0,7	0,7	0,6	0,5	48,6	-5,7	2,7	10,6	38,8
Terveydenhuollon palvelut ilman tk-sairaala	88 205 009	87 021 608	82 743 232	78 574 996	73 120 557	15 084 452	46,0	45,8	45,2	45,2	43,8	20,6	1,4	5,2	5,3	7,5
Perusterveydenhuollon avohoito	17 130 903	16 593 203	17 023 885	17 847 848	17 585 975	-455 072	8,9	8,7	9,3	10,3	10,5	-2,6	3,2	-2,5	-4,6	1,5
Kotisairaala (perusterveydenhuolto)	0	0	0	616 985	433 967	-433 967	0,0	0,0	0,0	0,4	0,3	-100,0	0	0	-100,0	42,2
Erikoissairaanhoido	71 074 106	70 428 405	65 719 347	60 727 148	55 534 582	15 539 524	37,1	37,1	35,9	35,0	33,2	28,0	0,9	7,2	8,2	9,4
Kotisairaala (erikoissairaanhoido)																
Somaattinen erikoissairaanhoido	67 270 435	66 857 006	62 162 335	57 602 507	52 562 976	14 707 459	35,1	35,2	33,9	33,2	31,5	28,0	0,6	7,6	7,9	9,6
Oma toiminta	0	0	0	0	0	0	0,0	0,0	0,0	0,0	0,0	-	-	-	-	-
Ostopalvelut (netto)	67 270 435	66 857 006	62 162 335	57 602 507	52 562 976	14 707 459	35,1	35,2	33,9	33,2	31,5	28,0	0,6	7,6	7,9	9,6
Psykiatrin erikoissairaanhoido	3 803 671	3 571 399	3 557 013	3 124 641	2 971 606	832 065	2,0	1,9	1,9	1,8	1,8	28,0	6,5	0,4	13,8	5,1
Oma toiminta	0	0	0	0	0	0	0,0	0,0	0,0	0,0	0,0	-	-	-	-	-
Ostopalvelut (netto)	3 803 671	3 571 399	3 557 013	3 124 641	2 971 606	832 065	2,0	1,9	1,9	1,8	1,8	28,0	6,5	0,4	13,8	5,1

Yli 65-vuotiaiden kustannukset 2012–2016 Turussa

Deflatoitu eli indeksillä vuoden 2016 rahan arvoon korotettu muutos

TURKU	Hintaindeksi	1,0093	1,0154	1,0208	1,0390	Muutos	Kustannusten muodostuminen palveluittain					Muutos	Muutos	Muutos	Muutos	
	2016	2015	2014	2013	2012	12-16, €	2016	2015	2014	2013	2012	12-16, %	15-16, %	14-15, %	13-14, %	12-13, %
KOOSTE: 65-V. KUSTANNUKSET YHTEENSÄ	284 809 637	283 657 064	282 117 300	280 710 750	269 063 458	15 746 179	100,0	100,0	100,0	100,0	100,0	5,9	0,4	0,5	0,5	4,3
Avopalvelut ja palveluasuminen	99 529 948	89 310 560	80 591 931	78 495 120	71 299 778	28 230 170	34,9	31,5	28,6	28,0	26,5	39,6	11,4	10,8	2,7	10,1
Avopalvelut yhteensä	47 325 896	47 127 972	45 715 497	45 734 504	41 911 535	5 414 362	16,6	16,6	16,2	16,3	15,6	12,9	0,4	3,1	0,0	9,1
Kotihoito	38 894 431	40 029 770	39 119 513	39 045 959	36 352 523	2 541 908	13,7	14,1	13,9	13,9	13,5	7,0	-2,8	2,3	0,2	7,4
Vanhusten päivätoiminta	1 236 810	1 260 198	1 112 822	1 357 246	1 205 681	31 130	0,4	0,4	0,4	0,5	0,4	2,6	-1,9	13,2	-18,0	12,6
Vanhusten päiväsairaanhoido	657 024	602 121	470 505	455 201	587 563	69 461	0,2	0,2	0,2	0,2	0,2	11,8	9,1	28,0	3,4	-22,5
Omaishoidon tuki	6 537 631	5 235 883	5 012 657	4 876 097	3 765 767	2 771 863	2,3	1,8	1,8	1,7	1,4	73,6	24,9	4,5	2,8	29,5
Palveluasuminen yhteensä	52 204 052	42 182 589	34 876 434	32 760 617	29 388 244	22 815 808	18,3	14,9	12,4	11,7	10,9	77,6	23,8	20,9	6,5	11,5
Keskiraskas palveluasuminen (hm 0,2–0,49)	0	0	0	0	266 356	-266 356	0,0	0,0	0,0	0,0	0,1	-100,0	0,0	0,0	0,0	-100,0
Tehostettu palveluasuminen (hm ≥ 0,5)	52 204 052	42 182 589	34 876 434	32 760 617	29 121 888	23 082 164	18,3	14,9	12,4	11,7	10,8	79,3	23,8	20,9	6,5	12,5
Vanhainkoti ja terveyskeskussairaala	73 023 692	81 210 054	94 083 386	97 705 671	99 486 607	-26 462 916	25,6	28,6	33,3	34,8	37,0	-26,6	-10,1	-13,7	-3,7	-1,8
Vanhainkoti (brutto)	27 146 871	30 692 376	35 740 115	38 695 560	39 556 203	-12 409 332	9,5	10,8	12,7	13,8	14,7	-31,4	-11,6	-14,1	-7,6	-2,2
Oma toiminta	26 630 277	29 891 535	34 709 381	37 116 527	36 833 821	-10 203 544	9,4	10,5	12,3	13,2	13,7	-27,7	-10,9	-13,9	-6,5	0,8
Ostopalvelut (brutto)	516 594	800 841	1 030 734	1 579 033	2 722 381	-2 205 787	0,2	0,3	0,4	0,6	1,0	-81,0	-35,5	-22,3	-34,7	-42,0
Terveyskeskukset (brutto)	45 876 821	50 517 678	58 343 271	59 010 110	59 930 405	-14 053 584	16,1	17,8	20,7	21,0	22,3	-23,4	-9,2	-13,4	-1,1	-1,5
Oma toiminta	41 620 455	44 302 923	49 432 078	48 184 683	46 871 192	-5 250 737	14,6	15,6	17,5	17,2	17,4	-11,2	-6,1	-10,4	2,6	2,8
Ostopalvelut (brutto)	4 256 366	6 214 755	8 911 193	10 825 427	13 059 213	-8 802 847	1,5	2,2	3,2	3,9	4,9	-67,4	-31,5	-30,3	-17,7	-17,1
Terveydenhuollon palvelut ilman tk-sairaala	112 255 997	113 136 450	107 441 983	104 509 959	98 277 072	13 978 925	39,4	39,9	38,1	37,2	36,5	14,2	-0,8	5,3	2,8	6,3
Perusterveydenhuollon avohoito	13 619 530	13 641 238	12 967 097	12 741 122	13 442 363	177 167	4,8	4,8	4,6	4,5	5,0	1,3	-0,2	5,2	1,8	-5,2
Kotisairaala (perusterveydenhuolto)																
Erikoissairaanhoido	98 636 467	99 495 212	94 474 886	91 768 837	84 834 709	13 801 759	34,6	35,1	33,5	32,7	31,5	16,3	-0,9	5,3	2,9	8,2
Kotisairaala (erikoissairaanhoido)	0	0	476 887	656 756	547 459	-547 459	0,0	0,0	0,2	0,2	0,2	-100,0	0,0	-100,0	-27,4	20,0
Somaattinen erikoissairaanhoido	94 920 987	95 327 248	88 448 526	85 131 524	78 401 555	16 519 432	33,3	33,6	31,4	30,3	29,1	21,1	-0,4	7,8	3,9	8,6
Oma toiminta	18 430 641	17 525 550	17 804 074	17 529 847	16 494 285	1 936 356	6,5	6,2	6,3	6,2	6,1	11,7	5,2	-1,6	1,6	6,3
Ostopalvelut (netto)	76 490 346	77 801 698	70 644 452	67 601 677	61 907 270	14 583 076	26,9	27,4	25,0	24,1	23,0	23,6	-1,7	10,1	4,5	9,2
Psykiatrinen erikoissairaanhoido	3 715 480	4 167 964	5 549 473	5 980 557	5 885 695	-2 170 215	1,3	1,5	2,0	2,1	2,2	-36,9	-10,9	-24,9	-7,2	1,6
Oma toiminta	3 531 531	4 086 308	5 403 947	5 832 837	5 735 061	-2 203 531	1,2	1,4	1,9	2,1	2,1	-38,4	-13,6	-24,4	-7,4	1,7
Ostopalvelut (netto)	183 950	81 656	145 526	147 721	150 633	33 316	0,1	0,0	0,1	0,1	0,1	22,1	125,3	-43,9	-1,5	-1,9

Yli 65-vuotiaiden kustannukset 2012–2016 Tampereella

Deflatoitu eli indeksillä vuoden 2015 rahan arvoon
korotettu muutos

TAMPERE	Hintaindeksi	1,0093	1,0154	1,0208	1,0390	Muutos	Kustannusten muodostuminen palveluittain					Muutos	Muutos	Muutos	Muutos	
	2016	2015	2014	2013	2012	12-16, €	2016	2015	2014	2013	2012	12-16, %	15-16, %	14-15, %	13-14, %	12-13, %
KOOSTE: 65-V. KUSTANNUKSET YHTEENSÄ	300 666 805	297 496 526	298 704 472	301 272 669	299 229 544	1 437 260	100,0	100,0	100,0	100,0	100,0	0,5	1,1	-0,4	-0,9	0,7
Avopalvelut ja palveluasuminen	104 605 348	99 271 157	93 942 158	82 726 052	80 788 231	23 817 116	34,8	33,4	31,4	27,5	27,0	29,5	5,4	5,7	13,6	2,4
Avopalvelut yhteensä	52 987 408	51 538 117	49 900 093	50 128 559	52 003 081	984 326	17,6	17,3	16,7	16,6	17,4	1,9	2,8	3,3	-0,5	-3,6
Kotihoito	43 748 724	43 014 965	41 409 613	41 970 126	44 011 585	-262 861	14,6	14,5	13,9	13,9	14,7	-0,6	1,7	3,9	-1,3	-4,6
Vanhusten päivätoiminta	2 879 498	2 579 365	2 811 086	2 854 905	2 835 430	44 068	1,0	0,9	0,9	0,9	0,9	1,6	11,6	-8,2	-1,5	0,7
Vanhusten päiväsairaanhoido	0	-	0	0	-	-	0,0	0,0	0,0	0,0	-	-	-	-	-	-
Omaishoidon tuki	6 359 186	5 943 786	5 679 394	5 303 528	5 156 067	1 203 119	2,1	2,0	1,9	1,8	1,7	23,3	7,0	4,7	7,1	2,9
Palveluasuminen yhteensä	51 617 940	47 733 040	44 042 065	32 597 494	28 785 150	22 832 790	17,2	16,0	14,7	10,8	9,6	79,3	8,1	8,4	35,1	13,2
Keskiraskas palveluasuminen (hm 0,2–0,49)	2 509 172	2 736 749	2 723 258	2 843 878	3 311 214	-802 042	0,8	0,9	0,9	0,9	1,1	-24,2	-8,3	0,5	-4,2	-14,1
Tehostettu palveluasuminen (hm ≥ 0,5)	49 108 768	44 996 291	41 318 807	29 753 616	25 473 936	23 634 832	16,3	15,1	13,8	9,9	8,5	92,8	9,1	8,9	38,9	16,8
Vanhainkoti ja terveyskeskussairaala	55 089 352	61 698 763	71 245 106	86 334 466	89 762 599	-34 673 246	18,3	20,7	23,9	28,7	30,0	-38,6	-10,7	-13,4	-17,5	-3,8
Vanhainkoti (brutto)	30 073 875	32 211 303	35 353 384	38 390 657	39 643 752	-9 569 877	10,0	10,8	11,8	12,7	13,2	-24,1	-6,6	-8,9	-7,9	-3,2
Oma toiminta	27 524 939	30 392 128	34 550 251	37 196 561	37 329 740	-9 804 800	9,2	10,2	11,6	12,3	12,5	-26,3	-9,4	-12,0	-7,1	-0,4
Ostopalvelut (brutto)	2 548 936	1 819 175	803 134	1 194 097	2 314 013	234 924	0,8	0,6	0,3	0,4	0,8	10,2	40,1	126,5	-32,7	-48,4
Terveyskeskukset (brutto)	25 015 477	29 487 460	35 891 721	47 943 809	50 118 846	-25 103 369	8,3	9,9	12,0	15,9	16,8	-50,1	-15,2	-17,8	-25,1	-4,3
Oma toiminta	24 467 633	28 994 151	35 277 527	45 631 859	47 190 655	-22 723 022	8,1	9,7	11,8	15,1	15,8	-48,2	-15,6	-17,8	-22,7	-3,3
Ostopalvelut (brutto)	547 844	493 310	614 195	2 311 950	2 928 191	-2 380 347	0,2	0,2	0,2	0,8	1,0	-81,3	11,1	-19,7	-73,4	-21,0
Terveydenhuollon palvelut ilman tk-sairaala	140 972 105	136 526 607	133 517 209	132 212 150	128 678 714	12 293 391	46,9	45,9	44,7	43,9	43,0	9,6	3,3	2,3	1,0	2,7
Perusterveydenhuollon avohoido	24 561 519	26 794 902	25 296 280	23 281 632	21 377 136	3 184 383	8,2	9,0	8,5	7,7	7,1	14,9	-8,3	5,9	8,7	8,9
Kotisairaala (perusterveydenhuolto)																
Erikoissairaanhoido	116 410 586	109 731 705	108 220 929	108 930 518	107 301 578	9 109 008	38,7	36,9	36,2	36,2	35,8	8,5	6,1	1,4	-0,7	1,5
Kotisairaala (erikoissairaanhoido)	867 242	1 020 740	918 845	966 717	879 834	-12 592	0,3	0,3	0,3	0,3	0,3	-1,4	-15,0	11,1	-5,0	9,9
Somaattinen erikoissairaanhoido	112 121 422	105 557 655	103 128 432	103 493 930	102 157 530	9 963 892	37,3	35,5	34,5	34,4	34,1	9,8	6,2	2,4	-0,4	1,3
Oma toiminta	39 904 963	37 876 228	37 307 947	37 786 136	40 669 333	-764 370	13,3	12,7	12,5	12,5	13,6	-1,9	5,4	1,5	-1,3	-7,1
Ostopalvelut (netto)	72 216 459	67 681 427	65 820 486	65 707 794	61 488 197	10 728 262	24,0	22,8	22,0	21,8	20,5	17,4	6,7	2,8	0,2	6,9
Psykiatrinen erikoissairaanhoido	3 421 922	3 153 311	4 173 652	4 469 871	4 264 213	-842 291	1,1	1,1	1,4	1,5	1,4	-19,8	8,5	-24,4	-6,6	4,8
Oma toiminta	46 919	61 871	81 908	171 478	197 517	-150 598	0,0	0,0	0,0	0,1	0,1	-76,2	-24,2	-24,5	-52,2	-13,2
Ostopalvelut (netto)	3 375 003	3 091 440	4 091 743	4 298 393	4 066 697	-691 694	1,1	1,0	1,4	1,4	1,4	-17,0	9,2	-24,4	-4,8	5,7

Yli 65-vuotiaiden kustannukset 2012–2016 Oulussa

Deflatoitu eli indeksillä vuoden 2016 rahan arvoon
korotettu muutos

OULU	Hintaindeksi	1,0093	1,0154	1,0208	1,0390	Muutos 12–16, €	Kustannusten muodostuminen palveluittain					Muutos 12–16, %	Muutos 15–16, %	Muutos 14–15, %	Muutos 13–14, %	Muutos 12–13, %
	2016	2015	2014	2013	2012		2016	2015	2014	2013	2012					
KOOSTE: 65-V. KUSTANNUKSET YHTEENSÄ	217 811 637	216 722 439	210 130 253	210 322 748	167 355 264	50 456 373	100,0	100,0	100,0	100,0	100,0	30,1	0,5	3,1	-0,1	25,7
Avopalvelut ja palveluasuminen	68 045 352	66 405 059	63 238 911	60 809 480	43 246 918	24 798 434	31,2	30,6	30,1	28,9	25,8	57,3	2,5	5,0	4,0	40,6
Avopalvelut yhteensä	35 921 458	37 117 995	37 144 449	37 056 690	28 653 278	7 268 180	16,5	17,1	17,7	17,6	17,1	25,4	-3,2	-0,1	0,2	29,3
Kotihoito	28 274 947	29 441 178	29 285 523	29 200 669	21 717 876	6 557 071	13,0	13,6	13,9	13,9	13,0	30,2	-4,0	0,5	0,3	34,5
Vanhusten päivätoiminta	1 532 963	1 560 161	1 425 135	1 422 416	1 134 013	398 949	0,7	0,7	0,7	0,7	0,7	35,2	-1,7	9,5	0,2	25,4
Vanhusten päiväsairaanhoido	0	-	-	-	-	-	0,0	-	-	-	-	-	-	-	-	-
Omaishoidon tuki	6 113 548	6 116 655	6 433 791	6 433 606	5 801 389	312 159	2,8	2,8	3,1	3,1	3,5	5,4	-0,1	-4,9	0,0	10,9
Palveluasuminen yhteensä	32 123 894	29 287 065	26 094 462	23 752 789	14 593 640	17 530 254	14,7	13,5	12,4	11,3	8,7	120,1	9,7	12,2	9,9	62,8
Keskiraskas palveluasuminen (hm 0,2–0,49)	0	0	0	0	0	0	0,0	0,0	0,0	0,0	0,0	0,0	0,0	0,0	0,0	0,0
Tehostettu palveluasuminen (hm ≥ 0,5)	32 123 894	29 287 065	26 094 462	23 752 789	14 593 640	17 530 254	14,7	13,5	12,4	11,3	8,7	120,1	9,7	12,2	9,9	62,8
Vanhainkoti ja terveyskeskussairaala	61 042 404	66 003 772	66 838 974	69 697 916	62 865 080	-1 822 677	28,0	30,5	31,8	33,1	37,6	-2,9	-7,5	-1,2	-4,1	10,9
Vanhainkoti (brutto)	31 102 719	35 290 676	37 093 805	36 829 665	35 874 193	-4 771 474	14,3	16,3	17,7	17,5	21,4	-13,3	-11,9	-4,9	0,7	2,7
Oma toiminta	28 792 205	32 919 547	34 727 646	34 477 414	33 545 037	-4 752 833	13,2	15,2	16,5	16,4	20,0	-14,2	-12,5	-5,2	0,7	2,8
Ostopalvelut (brutto)	2 310 514	2 371 129	2 366 159	2 352 250	2 329 156	-18 641	1,1	1,1	1,1	1,1	1,4	-0,8	-2,6	0,2	0,6	1,0
Terveyskeskukset (brutto)	29 939 685	30 713 095	29 745 169	32 868 252	26 990 887	2 948 797	13,7	14,2	14,2	15,6	16,1	10,9	-2,5	3,3	-9,5	21,8
Oma toiminta	27 624 359	28 342 403	27 785 867	22 631 053	18 664 559	8 959 800	12,7	13,1	13,2	10,8	11,2	48,0	-2,5	2,0	22,8	21,3
Ostopalvelut (brutto)	2 315 326	2 370 692	1 959 302	10 237 199	8 326 328	-6 011 003	1,1	1,1	0,9	4,9	5,0	-72,2	-2,3	21,0	-80,9	22,9
Terveydenhuollon palvelut ilman tk-sairaala	88 723 881	84 313 607	80 052 369	79 815 352	61 243 266	27 480 615	40,7	38,9	38,1	37,9	36,6	44,9	5,2	5,3	0,3	30,3
Perusterveydenhuollon avohoido	17 191 799	16 683 528	15 929 616	16 473 328	14 063 602	3 128 197	7,9	7,7	7,6	7,8	8,4	22,2	3,0	4,7	-3,3	17,1
Kotisairaala (perusterveydenhuolto)																
Erikoissairaanhoido	71 532 082	67 630 079	64 122 753	63 342 024	47 179 663	24 352 419	32,8	31,2	30,5	30,1	28,2	51,6	5,8	5,5	1,2	34,3
Kotisairaala (erikoissairaanhoido)	651 849	695 723	441 919	534 812	438 122	213 727	0,3	0,3	0,2	0,3	0,3	48,8	-6,3	57,4	-17,4	22,1
Somaattinen erikoissairaanhoido	67 683 647	63 799 505	61 701 367	60 603 348	43 894 006	23 789 641	31,1	29,4	29,4	28,8	26,2	54,2	6,1	3,4	1,8	38,1
Oma toiminta	379 361	1 141 752	1 862 452	2 017 951	1 735 168	-1 355 807	0,2	0,5	0,9	1,0	1,0	-78,1	-66,8	-38,7	-7,7	16,3
Ostopalvelut (netto)	67 304 286	62 657 753	59 838 914	58 585 397	42 158 838	25 145 448	30,9	28,9	28,5	27,9	25,2	59,6	7,4	4,7	2,1	39,0
Psykiatrinen erikoissairaanhoido	3 196 586	3 134 852	1 979 467	2 203 864	2 847 536	349 050	1,5	1,4	0,9	1,0	1,7	12,3	2,0	58,4	-10,2	-22,6
Oma toiminta	205 117	134 865	164 536	570 626	1 051 838	-846 721	0,1	0,1	0,1	0,3	0,6	-80,5	52,1	-18,0	-71,2	-45,7
Ostopalvelut (netto)	2 991 469	2 999 987	1 814 931	1 633 237	1 795 698	1 195 771	1,4	1,4	0,9	0,8	1,1	66,6	-0,3	65,3	11,1	-9,0

Yli 65-vuotiaiden kustannukset 2012–2016 Kuusikossa

Deflatoitu eli indeksillä vuoden 2016 rahan arvoon korotettu muutos

KUUSIKKO	Hintaindeksi	1,0093	1,0154	1,0208	1,0390	Muutos	Kustannusten muodostuminen palveluittain					Muutos	Muutos	Muutos	Muutos	
	2016	2015	2014	2013	2012	12–16, €	2016	2015	2014	2013	2012	12–16, %	15–16, %	14–15, %	13–14, %	12–13, %
KOOSTE: 65-V. KUSTANNUKSET YHTEENSÄ	2 015 925 551	2 017 317 154	1 979 652 324	1 975 759 981	1 876 681 380	139 244 171	100,0	100,0	100,0	100,0	100,0	7,4	-0,1	1,9	0,2	5,3
Avopalvelut ja palveluasuminen	728 345 331	696 636 216	649 585 475	623 219 495	571 444 358	156 900 973	36,1	34,5	32,8	31,5	30,4	27,5	4,6	7,2	4,2	9,1
Avopalvelut yhteensä	336 809 936	332 221 552	315 580 551	311 888 944	297 070 967	39 738 969	16,7	16,5	15,9	15,8	15,8	13,4	1,4	5,3	1,2	5,0
Kotihoito	269 760 078	267 858 003	255 257 689	253 107 234	242 661 998	27 098 080	13,4	13,3	12,9	12,8	12,9	11,2	0,7	4,9	0,8	4,3
Vanhusten päivätoiminta	21 189 708	20 468 213	18 288 248	18 504 806	16 454 305	4 735 403	1,1	1,0	0,9	0,9	0,9	28,8	3,5	11,9	-1,2	12,5
Vanhusten päiväsairaanhoido	1 826 775	2 296 903	2 195 890	2 136 588	2 274 374	-447 599	0,1	0,1	0,1	0,1	0,1	-19,7	-20,5	4,6	2,8	-6,1
Omaishoidon tuki	44 033 376	41 598 432	39 838 724	38 140 317	35 680 290	8 353 085	2,2	2,1	2,0	1,9	1,9	23,4	5,9	4,4	4,5	6,9
Palveluasuminen yhteensä	391 535 395	364 414 664	334 004 924	311 330 551	274 373 391	117 162 004	19,4	18,1	16,9	15,8	14,6	42,7	7,4	9,1	7,3	13,5
Keskiraskas palveluasuminen (hm 0,2–0,49)	11 778 869	12 039 176	12 624 968	12 455 154	13 972 703	-2 193 834	0,6	0,6	0,6	0,6	0,7	-15,7	-2,2	-4,6	1,4	-10,9
Tehostettu palveluasuminen (hm ≥ 0,5)	379 756 526	352 375 488	321 379 955	298 875 397	260 400 688	119 355 838	18,8	17,5	16,2	15,1	13,9	45,8	7,8	9,6	7,5	14,8
Vanhainkoti ja terveyskeskussairaala	443 937 991	486 661 745	527 026 570	589 263 091	604 242 488	-160 304 497	22,0	24,1	26,6	29,8	32,2	-26,5	-8,8	-7,7	-10,6	-2,5
Vanhainkoti (brutto)	216 170 752	242 034 728	263 280 250	277 955 308	300 336 088	-84 165 337	10,7	12,0	13,3	14,1	16,0	-28,0	-10,7	-8,1	-5,3	-7,5
Oma toiminta	174 054 128	194 889 460	212 654 694	224 494 514	236 140 062	-62 085 934	8,6	9,7	10,7	11,4	12,6	-26,3	-10,7	-8,4	-5,3	-4,9
Ostopalvelut (brutto)	42 116 623	47 145 267	50 625 556	53 460 794	64 196 026	-22 079 403	2,1	2,3	2,6	2,7	3,4	-34,4	-10,7	-6,9	-5,3	-16,7
Terveyskeskukset (brutto)	227 767 239	244 627 018	263 746 320	311 307 783	303 906 399	-76 139 160	11,3	12,1	13,3	15,8	16,2	-25,1	-6,9	-7,2	-15,3	2,4
Oma toiminta	212 686 628	228 146 081	245 095 971	282 729 608	275 403 966	-62 717 338	10,6	11,3	12,4	14,3	14,7	-22,8	-6,8	-6,9	-13,3	2,7
Ostopalvelut (brutto)	15 080 612	16 480 937	18 650 349	28 578 175	28 502 433	-13 421 822	0,7	0,8	0,9	1,4	1,5	-47,1	-8,5	-11,6	-34,7	0,3
Terveydenhuollon palvelut ilman tk-sairaala	843 642 229	834 019 193	803 040 279	763 277 394	700 994 534	142 647 695	41,8	41,3	40,6	38,6	37,4	20,3	1,2	3,9	5,2	8,9
Perusterveydenhuollon avohoito	148 881 410	152 285 599	145 510 207	149 979 231	141 179 883	7 701 527	7,4	7,5	7,4	7,6	7,5	5,5	-2,2	4,7	-3,0	6,2
Kotisairaala (perusterveydenhuolto)	5 606 662	4 979 615	4 779 251	5 399 842	4 711 560	895 102	0,3	0,2	0,2	0,3	0,3	19,0	12,6	4,2	-11,5	14,6
Erikoissairaanhoido	694 760 818	681 733 594	657 530 073	613 298 163	559 814 651	134 946 167	34,5	33,8	33,2	31,0	29,8	24,1	1,9	3,7	7,2	9,6
Kotisairaala (erikoissairaanhoido)	1 519 091	1 716 462	1 837 651	2 158 285	1 865 415											
Somaattinen erikoissairaanhoido	661 965 511	647 453 350	620 814 019	576 950 968	525 134 149	136 831 362	32,8	32,1	31,4	29,2	28,0	26,1	2,2	4,3	7,6	9,9
Oma toiminta	113 471 973	108 909 718	107 874 610	77 139 811	79 116 268	34 355 705	5,6	5,4	5,4	3,9	4,2	43,4	4,2	1,0	39,8	-2,5
Ostopalvelut (netto)	548 493 538	538 543 632	512 939 409	499 811 157	446 017 881	102 475 657	27,2	26,7	25,9	25,3	23,8	23,0	1,8	5,0	2,6	12,1
Psykiatrinen erikoissairaanhoido	31 276 216	32 563 782	34 878 403	34 188 910	32 815 087	-1 538 871	1,6	1,6	1,8	1,7	1,7	-4,7	-4,0	-6,6	2,0	4,2
Oma toiminta	10 313 572	11 753 938	13 219 929	12 813 142	12 611 469	-2 297 898	0,5	0,6	0,7	0,6	0,7	-18,2	-12,3	-11,1	3,2	1,6
Ostopalvelut (netto)	20 962 644	20 809 844	21 658 473	21 375 768	20 203 618	759 027	1,0	1,0	1,1	1,1	1,1	3,8	0,7	-3,9	1,3	5,8

Yli 75-vuotiaiden kustannukset 2012–2016 Helsingissä

Deflatoitu eli indeksillä vuoden 2016 rahan arvoon
korotettu muutos

HELSINKI	Hintaindeksi	1,0093	1,0154	1,0208	1,0390	Muutos 12–16, €	Kustannusten muodostuminen palveluittain					Muutos 12–16, %	Muutos 15–16, %	Muutos 14–15, %	Muutos 13–14, %	Muutos 12–13, %
	2016	2015	2014	2013	2012		2016	2015	2014	2013	2012					
KOOSTE: 75-V. KUSTANNUKSET YHTEENSÄ	580 577 671	585 378 925	572 314 891	580 522 032	574 550 988	6 026 683	100,0	100,0	100,0	100,0	100,0	1,0	-0,8	2,3	-1,4	1,0
Avopalvelut ja palveluasuminen	261 935 981	257 137 362	246 007 047	248 419 962	234 266 785	27 669 195	45,1	43,9	43,0	42,8	40,8	11,8	1,9	4,5	-1,0	6,0
Avopalvelut yhteensä	124 395 863	122 753 135	116 102 715	115 440 340	113 479 697	10 916 166	21,4	21,0	20,3	19,9	19,7	9,6	1,3	5,7	0,6	1,7
Kotihoito	102 420 512	101 331 167	96 179 936	95 828 182	95 512 381	6 908 131	17,6	17,3	16,8	16,5	16,6	7,2	1,1	5,4	0,4	0,3
Vanhusten päivätoiminta	9 962 712	9 687 631	8 367 412	8 423 843	7 138 338	2 824 374	1,7	1,7	1,5	1,5	1,2	39,6	2,8	15,8	-0,7	18,0
Vanhusten päiväsairaanhoido	0	0	-	-	-	-	0,0	0,0	-	-	-	-	-	-	-	-
Omaishoidon tuki	12 012 639	11 734 337	11 555 367	11 188 315	10 828 978	1 183 661	2,1	2,0	2,0	1,9	1,9	10,9	2,4	1,5	3,3	3,3
Palveluasuminen yhteensä	137 540 118	134 384 228	129 904 332	132 979 622	120 787 088	16 753 029	23,7	23,0	22,7	22,9	21,0	13,9	2,3	3,4	-2,3	10,1
Keskiraskas palveluasuminen (hm 0,2–0,49)	0	0	0	0	0	0	0,0	0,0	0,0	0,0	0,0	0,0	0,0	0,0	0,0	0,0
Tehostettu palveluasuminen (hm ≥ 0,5)	137 540 118	134 384 228	129 904 332	132 979 622	120 787 088	16 753 029	23,7	23,0	22,7	22,9	21,0	13,9	2,3	3,4	-2,3	10,1
Vanhainkoti ja terveyskeskussairaala	150 494 178	164 337 854	170 202 327	198 918 761	212 891 889	-62 397 711	25,9	28,1	29,7	34,3	37,1	-29,3	-8,4	-3,4	-14,4	-6,6
Vanhainkoti (brutto)	85 497 776	93 372 273	97 865 555	103 577 513	118 369 490	-32 871 714	14,7	16,0	17,1	17,8	20,6	-27,8	-8,4	-4,6	-5,5	-12,5
Oma toiminta	61 269 705	64 423 518	65 656 110	68 717 653	77 353 240	-16 083 535	10,6	11,0	11,5	11,8	13,5	-20,8	-4,9	-1,9	-4,5	-11,2
Ostopalvelut (brutto)	24 228 071	28 948 754	32 209 445	34 859 860	41 016 250	-16 788 179	4,2	4,9	5,6	6,0	7,1	-40,9	-16,3	-10,1	-7,6	-15,0
Terveyskeskukset (brutto)	64 996 401	70 965 582	72 336 772	95 341 248	94 522 399	-29 525 997	11,2	12,1	12,6	16,4	16,5	-31,2	-8,4	-1,9	-24,1	0,9
Oma toiminta	59 577 325	66 118 711	67 770 784	92 390 557	92 556 994	-32 979 669	10,3	11,3	11,8	15,9	16,1	-35,6	-9,9	-2,4	-26,6	-0,2
Ostopalvelut (brutto)	5 419 076	4 846 870	4 565 988	2 950 691	1 965 405	3 453 672	0,9	0,8	0,8	0,5	0,4	175,7	11,8	6,2	54,7	50,1
Terveydenhuollon palvelut ilman tk-sairaala	168 147 513	163 903 708	156 105 517	133 183 309	127 392 314	40 755 199	29,0	28,0	27,3	22,9	22,2	32,0	2,6	5,0	17,2	4,5
Perusterveydenhuollon avohoito	29 588 832	29 651 540	26 468 458	30 331 951	28 213 096	1 375 736	5,1	5,1	4,6	5,2	4,9	4,9	-0,2	12,0	-12,7	7,5
Kotisairaala (perusterveydenhuolto)	2 933 406	2 610 241	2 334 761	2 449 305	2 285 517	647 890	0,5	0,4	0,4	0,4	0,4	28,3	12,4	11,8	-4,7	7,2
Erikoissairaanhoido	138 558 681	134 252 168	129 637 059	102 851 358	99 179 218	39 379 463	23,9	22,9	22,7	17,7	17,3	39,7	3,2	3,6	26,0	3,7
Kotisairaala (erikoissairaanhoido)																
Somaattinen erikoissairaanhoido	132 791 551	128 133 066	122 927 385	96 980 051	92 801 840	39 989 711	22,9	21,9	21,5	16,7	16,2	43,1	3,6	4,2	26,8	4,5
Oma toiminta	37 391 451	35 154 218	35 921 549	12 426 678	12 527 860	24 863 591	6,4	6,0	6,3	2,1	2,2	198,5	6,4	-2,1	189,1	-0,8
Ostopalvelut (netto)	95 400 100	92 978 848	87 005 836	84 553 373	80 273 980	15 126 120	16,4	15,9	15,2	14,6	14,0	18,8	2,6	6,9	2,9	5,3
Psykiatrin erikoissairaanhoido	5 767 130	6 119 102	6 709 674	5 871 308	6 377 378	-610 248	1,0	1,0	1,2	1,0	1,1	-9,6	-5,8	-8,8	14,3	-7,9
Oma toiminta	1 716 030	2 103 685	1 789 170	916 194	1 186 074	529 956	0,3	0,4	0,3	0,2	0,2	44,7	-18,4	17,6	95,3	-22,8
Ostopalvelut (netto)	4 051 100	4 015 417	4 920 504	4 955 114	5 191 304	-1 140 204	0,7	0,7	0,9	0,9	0,9	-22,0	0,9	-18,4	-0,7	-4,5

Yli 75-vuotiaiden kustannukset 2012–2016 Espoossa

Deflatoitu eli indeksillä vuoden 2016 rahan arvoon
korotettu muutos

ESPOO	Hintaindeksi	1,0093	1,0154	1,0208	1,0390	Muutos	Kustannusten muodostuminen palveluittain					Muutos	Muutos	Muutos	Muutos	
	2016	2015	2014	2013	2012	12-16, €	2016	2015	2014	2013	2012	12-16, %	15-16, %	14-15, %	13-14, %	12-13, %
KOOSTE: 75-V. KUSTANNUKSET YHTEENSÄ	149 378 581	148 188 092	145 630 910	142 278 525	133 915 381	15 463 200	100,0	100,0	100,0	100,0	100,0	11,5	0,8	1,8	2,4	6,2
Avopalvelut ja palveluasuminen	70 494 662	67 606 823	57 420 459	52 688 611	48 818 600	21 676 062	47,2	45,6	39,4	37,0	36,5	44,4	4,3	17,7	9,0	7,9
Avopalvelut yhteensä	27 206 931	24 690 576	21 440 503	21 238 849	18 396 020	8 810 911	18,2	16,7	14,7	14,9	13,7	47,9	10,2	15,2	0,9	15,5
Kotihoito	21 346 624	19 093 987	16 811 566	17 101 149	14 763 354	6 583 271	14,3	12,9	11,5	12,0	11,0	44,6	11,8	13,6	-1,7	15,8
Vanhusten päivätoiminta	1 691 689	1 451 047	1 336 554	1 172 453	795 205	896 484	1,1	1,0	0,9	0,8	0,6	112,7	16,6	8,6	14,0	47,4
Vanhusten päiväsairaanhoido	652 316	997 675	1 007 466	907 718	991 449	-339 133	0,4	0,7	0,7	0,6	0,7	-34,2	-34,6	-1,0	11,0	-8,4
Omaishoidon tuki	3 516 302	3 147 866	2 284 917	2 057 529	1 846 013	1 670 289	2,4	2,1	1,6	1,4	1,4	90,5	11,7	37,8	11,1	11,5
Palveluasuminen yhteensä	43 287 731	42 916 247	35 979 956	31 449 762	30 422 581	12 865 151	29,0	29,0	24,7	22,1	22,7	42,3	0,9	19,3	14,4	3,4
Keskiraskas palveluasuminen (hm 0,2–0,49)	1 733 922	1 834 301	2 184 080	2 391 703	2 705 634	-971 712	1,2	1,2	1,5	1,7	2,0	-35,9	-5,5	-16,0	-8,7	-11,6
Tehostettu palveluasuminen (hm ≥ 0,5)	41 553 809	41 081 946	33 795 876	29 058 058	27 716 947	13 836 863	27,8	27,7	23,2	20,4	20,7	49,9	1,1	21,6	16,3	4,8
Vanhainkoti ja terveyskeskussairaala	32 618 365	33 378 448	39 829 042	42 350 649	42 592 506	-9 974 141	21,8	22,5	27,3	29,8	31,8	-23,4	-2,3	-16,2	-6,0	-0,6
Vanhainkoti (brutto)	12 089 039	13 847 993	17 313 656	17 673 981	18 413 386	-6 324 347	8,1	9,3	11,9	12,4	13,7	-34,3	-12,7	-20,0	-2,0	-4,0
Oma toiminta	12 017 750	13 743 929	17 083 616	17 340 991	17 695 632	-5 677 882	8,0	9,3	11,7	12,2	13,2	-32,1	-12,6	-19,5	-1,5	-2,0
Ostopalvelut (brutto)	71 289	104 063	230 040	332 990	717 755	-646 466	0,0	0,1	0,2	0,2	0,5	-90,1	-31,5	-54,8	-30,9	-53,6
Terveyskeskukset (brutto)	20 529 327	19 530 456	22 515 387	24 676 668	24 179 120	-3 649 794	13,7	13,2	15,5	17,3	18,1	-15,1	5,1	-13,3	-8,8	2,1
Oma toiminta	20 529 327	19 405 809	22 479 815	24 565 817	24 102 436	-3 573 109	13,7	13,1	15,4	17,3	18,0	-14,8	5,8	-13,7	-8,5	1,9
Ostopalvelut (brutto)	0	124 647	35 572	110 851	76 684	-76 684	0,0	0,1	0,0	0,1	0,1	-100,0	-100,0	250,4	-67,9	44,6
Terveydenhuollon palvelut ilman tk-sairaala	46 265 553	47 202 821	48 381 408	47 239 265	42 504 275	3 761 279	31,0	31,9	33,2	33,2	31,7	8,8	-2,0	-2,4	2,4	11,1
Perusterveydenhuollon avohoito	10 777 724	11 034 897	11 816 700	10 601 336	10 836 645	-58 921	7,2	7,4	8,1	7,5	8,1	-0,5	-2,3	-6,6	11,5	-2,2
Kotisairaala (perusterveydenhuolto)	495 766	422 674	606 834	550 191	377 803	117 962	0,3	0,3	0,4	0,4	0,3	31,2	17,3	-30,3	10,3	45,6
Erikoissairaanhoido	35 487 830	36 167 925	36 564 708	36 637 929	31 667 630	3 820 200	23,8	24,4	25,1	25,8	23,6	12,1	-1,9	-1,1	-0,2	15,7
Kotisairaala (erikoissairaanhoido)																
Somaattinen erikoissairaanhoido	34 458 887	34 972 482	35 129 904	35 458 398	30 460 432	3 998 455	23,1	23,6	24,1	24,9	22,7	13,1	-1,5	-0,4	-0,9	16,4
Oma toiminta	21 197	24 392	26 215	29 832	28 874	-7 677	0,0	0,0	0,0	0,0	0,0	-26,6	-13,1	-7,0	-12,1	3,3
Ostopalvelut (netto)	34 437 690	34 948 090	35 103 688	35 428 566	30 431 558	4 006 132	23,1	23,6	24,1	24,9	22,7	13,2	-1,5	-0,4	-0,9	16,4
Psykiatrin erikoissairaanhoido	1 028 942	1 195 443	1 434 805	1 179 531	1 207 197	-178 255	0,7	0,8	1,0	0,8	0,9	-14,8	-13,9	-16,7	21,6	-2,3
Oma toiminta	0	-	0	0	-	-	-	-	-	0,0	-	-	-	-	-	-
Ostopalvelut (netto)	1 028 942	1 195 443	1 434 805	1 179 531	1 207 197	-178 255	0,7	0,8	1,0	0,8	0,9	-14,8	-13,9	-16,7	21,6	-2,3

Yli 75-vuotiaiden kustannukset 2012–2016 Vantaalla

Deflatoitu eli indeksillä vuoden 2016 rahan arvoon
korotettu muutos

VANTAA	Hintaindeksi	1,0093	1,0154	1,0208	1,0390	Muutos	Kustannusten muodostuminen palveluittain					Muutos	Muutos	Muutos	Muutos	
	2016	2015	2014	2013	2012	12–16, €	2016	2015	2014	2013	2012	12–16, %	15–16, %	14–15, %	13–14, %	12–13, %
KOOSTE: 75-V. KUSTANNUKSET YHTEENSÄ	122 696 474	121 744 155	115 148 001	110 492 325	106 752 923	15 943 550	100,0	100,0	100,0	100,0	100,0	14,9	0,8	5,7	4,2	3,5
Avopalvelut ja palveluasuminen	57 726 907	52 054 427	48 410 866	42 331 506	37 918 516	19 808 391	47,0	42,8	42,0	38,3	35,5	52,2	10,9	7,5	14,4	11,6
Avopalvelut yhteensä	17 307 502	17 226 836	16 405 753	13 838 844	14 614 736	2 692 766	14,1	14,2	14,2	12,5	13,7	18,4	0,5	5,0	18,5	-5,3
Kotihoito	12 826 037	13 028 810	12 510 885	10 399 009	10 791 222	2 034 816	10,5	10,7	10,9	9,4	10,1	18,9	-1,6	4,1	20,3	-3,6
Vanhusten päivätoiminta	1 607 890	1 567 487	1 323 826	1 242 447	1 539 216	68 674	1,3	1,3	1,1	1,1	1,4	4,5	2,6	18,4	6,5	-19,3
Vanhusten päiväsairaanhoido	252 791	276 618	296 625	276 573	298 543	-45 752	0,2	0,2	0,3	0,3	0,3	-15,3	-8,6	-6,7	7,3	-7,4
Omaishoidon tuki	2 620 784	2 353 922	2 274 417	1 920 815	1 985 755	635 028	2,1	1,9	2,0	1,7	1,9	32,0	11,3	3,5	18,4	-3,3
Palveluasuminen yhteensä	40 419 405	34 827 591	32 005 113	28 492 662	23 303 780	17 115 625	32,9	28,6	27,8	25,8	21,8	73,4	16,1	8,8	12,3	22,3
Keskiraskas palveluasuminen (hm 0,2–0,49)	5 528 848	5 567 586	5 178 375	5 404 547	5 718 286	-189 439	4,5	4,6	4,5	4,9	5,4	-3,3	-0,7	7,5	-4,2	-5,5
Tehostettu palveluasuminen (hm ≥ 0,5)	34 890 557	29 260 005	26 826 738	23 088 115	17 585 493	17 305 064	28,4	24,0	23,3	20,9	16,5	98,4	19,2	9,1	16,2	31,3
Vanhainkoti ja terveyskeskussairaala	25 593 149	30 495 542	30 980 107	33 163 117	36 030 632	-10 437 483	20,9	25,0	26,9	30,0	33,8	-29,0	-16,1	-1,6	-6,6	-8,0
Vanhainkoti (brutto)	9 825 785	13 789 078	15 765 942	17 697 010	21 697 477	-11 871 692	8,0	11,3	13,7	16,0	20,3	-54,7	-28,7	-12,5	-10,9	-18,4
Oma toiminta	2 000 145	6 170 193	7 421 522	9 333 805	12 150 567	-10 150 423	1,6	5,1	6,4	8,4	11,4	-83,5	-67,6	-16,9	-20,5	-23,2
Ostopalvelut (brutto)	7 825 640	7 618 885	8 344 419	8 363 206	9 546 910	-1 721 270	6,4	6,3	7,2	7,6	8,9	-18,0	2,7	-8,7	-0,2	-12,4
Terveyskeskukset (brutto)	15 767 364	16 706 464	15 214 166	15 466 106	14 333 155	1 434 210	12,9	13,7	13,2	14,0	13,4	10,0	-5,6	9,8	-1,6	7,9
Oma toiminta	14 753 600	15 578 357	14 324 584	14 694 702	13 789 238	964 362	12,0	12,8	12,4	13,3	12,9	7,0	-5,3	8,8	-2,5	6,6
Ostopalvelut (brutto)	1 013 764	1 128 107	889 582	771 404	543 916	469 848	0,8	0,9	0,8	0,7	0,5	86,4	-10,1	26,8	15,3	41,8
Terveydenhuollon palvelut ilman tk-sairaala	39 376 418	39 194 187	35 757 028	34 997 702	32 803 776	6 572 642	32,1	32,2	31,1	31,7	30,7	20,0	0,5	9,6	2,2	6,7
Perusterveydenhuollon avohoido	7 589 444	7 585 320	7 795 622	8 077 562	8 123 317	-533 873	6,2	6,2	6,8	7,3	7,6	-6,6	0,1	-2,7	-3,5	-0,6
Kotisairaala (perusterveydenhuolto)	0	0	0	389 386	248 841	-248 841	0,0	0,0	0,0	0,4	0,2	-100,0	0,0	0	-100,0	56,5
Erikoissairaanhoido	31 786 974	31 608 867	27 961 407	26 920 140	24 680 458	7 106 516	25,9	26,0	24,3	24,4	23,1	28,8	0,6	13,0	3,9	9,1
Kotisairaala (erikoissairaanhoido)																
Somaattinen erikoissairaanhoido	30 574 325	30 493 556	26 621 396	25 602 393	23 276 301	7 298 024	24,9	25,0	23,1	23,2	21,8	31,4	0,3	14,5	4,0	10,0
Oma toiminta	0	0	0	0	0	0	0,0	0,0	0,0	0,0	0,0	-	-	-	-	-
Ostopalvelut (netto)	30 574 325	30 493 556	26 621 396	25 602 393	23 276 301	7 298 024	24,9	25,0	23,1	23,2	21,8	31,4	0,3	14,5	4,0	10,0
Psykiatrinen erikoissairaanhoido	1 212 649	1 115 311	1 340 011	1 317 747	1 404 158	-191 509	1,0	0,9	1,2	1,2	1,3	-13,6	8,7	-16,8	1,7	-6,2
Oma toiminta	0	0	0	0	0	0	0,0	0,0	0,0	0,0	0,0	-	-	-	-	-
Ostopalvelut (netto)	1 212 649	1 115 311	1 340 011	1 317 747	1 404 158	-191 509	1,0	0,9	1,2	1,2	1,3	-13,6	8,7	-16,8	1,7	-6,2

Yli 75-vuotiaiden kustannukset 2012–2016 Turussa

Deflatoitu eli indeksillä vuoden 2016 rahan arvoon
korotettu muutos

TURKU	Hintaindeksi	1,0093	1,0154	1,0208	1,0390	Muutos 12–16, €	Kustannusten muodostuminen palveluittain					Muutos 12–16, %	Muutos 15–16, %	Muutos 14–15, %	Muutos 13–14, %	Muutos 12–13, %
	2016	2015	2014	2013	2012		2016	2015	2014	2013	2012					
KOOSTE: 75-V. KUSTANNUKSET YHTEENSÄ	216 449 882	214 866 878	216 557 513	216 144 281	207 705 397	8 744 485	100,0	100,0	100,0	100,0	100,0	4,2	0,7	-0,8	0,2	4,1
Avopalvelut ja palveluasuminen	87 724 888	78 125 703	71 155 971	69 102 490	62 422 425	25 302 463	40,5	36,4	32,9	32,0	30,1	40,5	12,3	9,8	3,0	10,7
Avopalvelut yhteensä	41 317 265	40 731 273	39 987 605	40 049 812	36 885 848	4 431 417	19,1	19,0	18,5	18,5	17,8	12,0	1,4	1,9	-0,2	8,6
Kotihoito	34 867 124	35 390 439	34 899 806	34 910 498	32 589 527	2 277 597	16,1	16,5	16,1	16,2	15,7	7,0	-1,5	1,4	0,0	7,1
Vanhusten päivätoiminta	1 104 966	1 109 379	969 318	1 180 340	1 071 521	33 445	0,5	0,5	0,4	0,5	0,5	3,1	-0,4	14,4	-17,9	10,2
Vanhusten päiväsairaanhoido	592 870	537 365	435 915	405 564	536 304	56 566	0,3	0,3	0,2	0,2	0,3	10,5	10,3	23,3	7,5	-24,4
Omaishoidon tuki	4 752 305	3 694 091	3 682 566	3 553 410	2 688 496	2 063 809	2,2	1,7	1,7	1,6	1,3	76,8	28,6	0,3	3,6	32,2
Palveluasuminen yhteensä	46 407 623	37 394 429	31 168 367	29 052 678	25 536 576	20 871 047	21,4	17,4	14,4	13,4	12,3	81,7	24,1	20,0	7,3	13,8
Keskiraskas palveluasuminen (hm 0,2–0,49)	0	0	0	0	172 421	-172 421	0,0	0,0	0,0	0,0	0,1	-100,0	0,0	0,0	0,0	-100,0
Tehostettu palveluasuminen (hm ≥ 0,5)	46 407 623	37 394 429	31 168 367	29 052 678	25 364 156	21 043 467	21,4	17,4	14,4	13,4	12,2	83,0	24,1	20,0	7,3	14,5
Vanhainkoti ja terveyskeskussairaala	65 700 907	73 156 002	86 046 409	88 920 251	89 688 796	-23 987 889	30,4	34,0	39,7	41,1	43,2	-26,7	-10,2	-15,0	-3,2	-0,9
Vanhainkoti (brutto)	26 396 768	29 426 383	34 354 531	37 202 200	37 931 354	-11 534 585	12,2	13,7	15,9	17,2	18,3	-30,4	-10,3	-14,3	-7,7	-1,9
Oma toiminta	25 880 174	28 683 586	33 392 323	35 786 237	35 466 475	-9 586 301	12,0	13,3	15,4	16,6	17,1	-27,0	-9,8	-14,1	-6,7	0,9
Ostopalvelut (brutto)	516 594	742 797	962 208	1 415 963	2 464 879	-1 948 285	0,2	0,3	0,4	0,7	1,2	-79,0	-30,5	-22,8	-32,0	-42,6
Terveyskeskukset (brutto)	39 304 138	43 729 619	51 691 878	51 718 051	51 757 442	-12 453 304	18,2	20,4	23,9	23,9	24,9	-24,1	-10,1	-15,4	-0,1	-0,1
Oma toiminta	36 102 477	38 815 854	44 321 185	42 813 390	41 007 086	-4 904 609	16,7	18,1	20,5	19,8	19,7	-12,0	-7,0	-12,4	3,5	4,4
Ostopalvelut (brutto)	3 201 662	4 913 765	7 370 693	8 904 661	10 750 356	-7 548 694	1,5	2,3	3,4	4,1	5,2	-70,2	-34,8	-33,3	-17,2	-17,2
Terveydenhuollon palvelut ilman tk-sairaala	63 024 087	63 585 174	59 355 133	58 121 541	55 594 176	7 429 911	29,1	29,6	27,4	26,9	26,8	13,4	-0,9	7,1	2,1	4,5
Perusterveydenhuollon avohoito	6 920 381	6 892 325	6 534 553	6 428 373	7 125 827	-205 447	3,2	3,2	3,0	3,0	3,4	-2,9	0,4	5,5	1,7	-9,8
Kotisairaala (perusterveydenhuolto)																
Erikoissairaanhoido	56 103 707	56 692 849	52 820 580	51 693 168	48 468 348	7 635 358	25,9	26,4	24,4	23,9	23,3	15,8	-1,0	7,3	2,2	6,7
Kotisairaala (erikoissairaanhoido)	0	0	303 411	517 664	398 092	-398 092	0,0	0,0	0,1	0,2	0,2	-100,0	0,0	-100,0	-41,4	30,0
Somaattinen erikoissairaanhoido	54 494 497	54 664 045	50 016 681	48 119 045	45 063 209	9 431 288	25,2	25,4	23,1	22,3	21,7	20,9	-0,3	9,3	3,9	6,8
Oma toiminta	13 568 718	12 868 431	13 304 325	12 923 698	12 070 172	1 498 546	6,3	6,0	6,1	6,0	5,8	12,4	5,4	-3,3	2,9	7,1
Ostopalvelut (netto)	40 925 778	41 795 614	36 712 356	35 195 347	32 993 036	7 932 742	18,9	19,5	17,0	16,3	15,9	24,0	-2,1	13,8	4,3	6,7
Psykiatrin erikoissairaanhoido	1 609 210	2 028 803	2 500 488	3 056 459	3 007 048	-1 397 837	0,7	0,9	1,2	1,4	1,4	-46,5	-20,7	-18,9	-18,2	1,6
Oma toiminta	1 581 012	2 007 262	2 483 209	3 038 706	2 989 017	-1 408 005	0,7	0,9	1,1	1,4	1,4	-47,1	-21,2	-19,2	-18,3	1,7
Ostopalvelut (netto)	28 198	21 541	17 279	17 753	18 031	10 168	0,0	0,0	0,0	0,0	0,0	56,4	30,9	24,7	-2,7	-1,5

Yli 75-vuotiaiden kustannukset 2012–2016 Tampereella

Deflatoitu eli indeksillä vuoden 2016 rahan arvoon
korotettu muutos

TAMPERE	Hintaindeksi	1,0093	1,0154	1,0208	1,0390	Muutos 12–16, €	Kustannusten muodostuminen palveluittain					Muutos 12–16, %	Muutos 15–16, %	Muutos 14–15, %	Muutos 13–14, %	Muutos 12–13, %
	2016	2015	2014	2013	2012		2016	2015	2014	2013	2012					
KOOSTE: 75-V. KUSTANNUKSET YHTEENSÄ	218 580 290	217 115 039	219 380 719	222 807 481	225 263 384	-6 683 094	100,0	100,0	100,0	100,0	100,0	-3,0	0,7	-1,0	-1,5	-1,1
Avopalvelut ja palveluasuminen	89 887 733	85 707 783	82 065 132	72 507 637	70 398 350	19 489 383	41,1	39,5	37,4	32,5	31,3	27,7	4,9	4,4	13,2	3,0
Avopalvelut yhteensä	45 070 406	44 116 972	42 933 068	43 356 042	44 684 067	386 339	20,6	20,3	19,6	19,5	19,8	0,9	2,2	2,8	-1,0	-3,0
Kotihoito	38 048 832	37 685 913	36 337 633	37 031 624	38 611 228	-562 396	17,4	17,4	16,6	16,6	17,1	-1,5	1,0	3,7	-1,9	-4,1
Vanhusten päivätoiminta	2 530 448	2 240 689	2 435 278	2 456 018	2 389 934	140 514	1,2	1,0	1,1	1,1	1,1	5,9	12,9	-8,0	-0,8	2,8
Vanhusten päiväsairaanhoido	0	-	0	0	-	-	0,0	0,0	0,0	0,0	-	-	-	-	-	-
Omaishoidon tuki	4 491 126	4 190 370	4 160 156	3 868 401	3 682 905	808 222	2,1	1,9	1,9	1,7	1,6	21,9	7,2	0,7	7,5	5,0
Palveluasuminen yhteensä	44 817 326	41 590 811	39 132 064	29 151 595	25 714 283	19 103 043	20,5	19,2	17,8	13,1	11,4	74,3	7,8	6,3	34,2	13,4
Keskiraskas palveluasuminen (hm 0,2–0,49)	2 208 842	2 328 359	2 483 231	2 589 852	3 046 920	-838 078	1,0	1,1	1,1	1,2	1,4	-27,5	-5,1	-6,2	-4,1	-15,0
Tehostettu palveluasuminen (hm ≥ 0,5)	42 608 484	39 262 452	36 648 833	26 561 743	22 667 363	19 941 121	19,5	18,1	16,7	11,9	10,1	88,0	8,5	7,1	38,0	17,2
Vanhainkoti ja terveyskeskussairaala	47 655 564	53 499 005	61 407 017	74 919 224	78 790 907	-31 135 343	21,8	24,6	28,0	33,6	35,0	-39,5	-10,9	-12,9	-18,0	-4,9
Vanhainkoti (brutto)	27 804 733	29 677 921	32 500 306	35 399 745	37 267 115	-9 462 382	12,7	13,7	14,8	15,9	16,5	-25,4	-6,3	-8,7	-8,2	-5,0
Oma toiminta	25 375 164	27 992 912	31 749 953	34 255 218	35 034 370	-9 659 206	11,6	12,9	14,5	15,4	15,6	-27,6	-9,4	-11,8	-7,3	-2,2
Ostopalvelut (brutto)	2 429 569	1 685 009	750 352	1 144 527	2 232 745	196 824	1,1	0,8	0,3	0,5	1,0	8,8	44,2	124,6	-34,4	-48,7
Terveyskeskukset (brutto)	19 850 831	23 821 084	28 906 711	39 519 479	41 523 792	-21 672 961	9,1	11,0	13,2	17,7	18,4	-52,2	-16,7	-17,6	-26,9	-4,8
Oma toiminta	19 475 262	23 495 976	28 467 951	37 988 577	39 283 061	-19 807 799	8,9	10,8	13,0	17,0	17,4	-50,4	-17,1	-17,5	-25,1	-3,3
Ostopalvelut (brutto)	375 569	325 108	438 760	1 530 902	2 240 731	-1 865 162	0,2	0,1	0,2	0,7	1,0	-83,2	15,5	-25,9	-71,3	-31,7
Terveydenhuollon palvelut ilman tk-sairaala	81 036 993	77 908 251	75 908 570	75 380 620	76 074 127	4 962 866	37,1	35,9	34,6	33,8	33,8	6,5	4,0	2,6	0,7	-0,9
Perusterveydenhuollon avohoito	13 170 670	14 487 941	13 956 048	12 492 730	11 659 933	1 510 737	6,0	6,7	6,4	5,6	5,2	13,0	-9,1	3,8	11,7	7,1
Kotisairaala (perusterveydenhuolto)																
Erikoissairaanhoido	67 866 323	63 420 310	61 952 522	62 887 890	64 414 194	3 452 129	31,0	29,2	28,2	28,2	28,6	5,4	7,0	2,4	-1,5	-2,4
Kotisairaala (erikoissairaanhoido)	408 828	396 928	352 346	468 783	422 392	-13 563	0,2	0,2	0,2	0,2	0,2	-3,2	3,0	12,7	-24,8	11,0
Somaattinen erikoissairaanhoido	65 935 351	61 869 201	59 860 693	60 669 293	62 089 481	3 845 870	30,2	28,5	27,3	27,2	27,6	6,2	6,6	3,4	-1,3	-2,3
Oma toiminta	28 406 451	27 394 505	26 467 312	26 659 710	29 559 059	-1 152 608	13,0	12,6	12,1	12,0	13,1	-3,9	3,7	3,5	-0,7	-9,8
Ostopalvelut (netto)	37 528 900	34 474 696	33 393 381	34 009 583	32 530 422	4 998 478	17,2	15,9	15,2	15,3	14,4	15,4	8,9	3,2	-1,8	4,5
Psykiatrin erikoissairaanhoido	1 522 144	1 154 181	1 739 483	1 749 815	1 902 321	-380 177	0,7	0,5	0,8	0,8	0,8	-20,0	31,9	-33,6	-0,6	-8,0
Oma toiminta	8 231	7 405	6 301	18 210	17 014	-8 783	0,0	0,0	0,0	0,0	0,0	-51,6	11,2	17,5	-65,4	7,0
Ostopalvelut (netto)	1 513 913	1 146 775	1 733 182	1 731 605	1 885 307	-371 394	0,7	0,5	0,8	0,8	0,8	-19,7	32,0	-33,8	0,1	-8,2

Yli 75-vuotiaiden kustannukset 2012–2016 Oulussa

Deflatoitu eli indeksillä vuoden 2016 rahan arvoon
korotettu muutos

OULU	Hintaindeksi	1,0093	1,0154	1,0208	1,0390	Muutos	Kustannusten muodostuminen palveluittain					Muutos	Muutos	Muutos	Muutos	
	2016	2015	2014	2013	2012	12–16, €	2016	2015	2014	2013	2012	12–16, %	15–16, %	14–15, %	13–14, %	12–13, %
KOOSTE: 75-V. KUSTANNUKSET YHTEENSÄ	155 352 340	154 837 872	151 087 066	152 152 235	124 259 932	31 092 408	100,0	100,0	100,0	100,0	100,0	25,0	0,3	2,5	-0,7	22,4
Avopalvelut ja palveluasuminen	59 647 314	58 223 852	55 049 015	52 889 635	38 002 304	21 645 011	38,4	37,6	36,4	34,8	30,5	57,0	2,4	5,8	4,1	39,2
Avopalvelut yhteensä	29 937 145	31 331 406	31 096 579	31 333 490	24 419 890	5 517 255	19,3	20,2	20,6	20,6	19,6	22,6	-4,5	0,8	-0,8	28,3
Kotihoito	24 245 782	25 585 814	25 063 498	25 300 970	19 128 556	5 117 227	15,6	16,5	16,6	16,6	15,4	26,8	-5,2	2,1	-0,9	32,3
Vanhusten päivätoiminta	1 246 184	1 273 454	1 158 647	1 134 011	916 722	329 462	0,8	0,8	0,8	0,7	0,7	35,9	-2,1	9,9	2,2	23,7
Vanhusten päiväsairaanhoido	0	-	-	-	-	-	0,0	-	-	-	-	-	-	-	-	-
Omaishoidon tuki	4 445 178	4 472 138	4 874 434	4 898 509	4 374 612	70 566	2,9	2,9	3,2	3,2	3,5	1,6	-0,6	-8,3	-0,5	12,0
Palveluasuminen yhteensä	29 710 170	26 892 446	23 952 437	21 556 145	13 582 414	16 127 756	19,1	17,4	15,9	14,2	10,9	118,7	10,5	12,3	11,1	58,7
Keskiraskas palveluasuminen (hm 0,2–0,49)	0	0	0	0	0	0	0,0	0,0	0,0	0,0	0,0	0,0	0,0	0,0	0,0	0,0
Tehostettu palveluasuminen (hm ≥ 0,5)	29 710 170	26 892 446	23 952 437	21 556 145	13 582 414	16 127 756	19,1	17,4	15,9	14,2	10,9	118,7	10,5	12,3	11,1	58,7
Vanhainkoti ja terveyskeskussairaala	52 103 878	56 121 194	56 818 348	60 158 914	54 713 204	-2 609 326	33,5	36,2	37,6	39,5	44,1	-4,8	-7,2	-1,2	-5,6	10,0
Vanhainkoti (brutto)	27 791 954	31 041 689	32 638 160	32 967 131	32 307 787	-4 515 833	17,9	20,0	21,6	21,7	25,9	-14,0	-10,5	-4,9	-1,0	2,0
Oma toiminta	25 912 304	29 071 455	30 517 636	30 754 981	30 168 201	-4 255 898	16,7	18,8	20,2	20,2	24,2	-14,1	-10,9	-4,7	-0,8	1,9
Ostopalvelut (brutto)	1 879 651	1 970 233	2 120 524	2 212 149	2 139 586	-259 935	1,2	1,3	1,4	1,5	1,7	-12,1	-4,6	-7,1	-4,1	3,4
Terveyskeskukset (brutto)	24 311 923	25 079 505	24 180 188	27 191 783	22 405 417	1 906 507	15,6	16,2	16,0	17,9	18,2	8,5	-3,1	3,7	-11,1	21,4
Oma toiminta	22 524 563	23 236 425	22 723 445	18 783 163	15 881 809	6 642 754	14,5	15,0	15,0	12,3	12,8	41,8	-3,1	2,3	21,0	18,3
Ostopalvelut (brutto)	1 787 361	1 843 080	1 456 743	8 408 620	6 523 608	-4 736 247	1,2	1,2	1,0	5,5	5,4	-72,6	-3,0	26,5	-82,7	28,9
Terveydenhuollon palvelut ilman tk-sairaala	43 601 148	40 492 826	39 219 703	39 103 686	31 544 424	12 056 724	28,1	26,2	26,0	25,7	25,3	38,2	7,7	3,2	0,3	24,0
Perusterveydenhuollon avohoito	8 557 479	8 044 737	7 807 059	8 042 097	6 397 161	2 160 318	5,5	5,2	5,2	5,3	5,1	33,8	6,4	3,0	-2,9	25,7
Kotisairaala (perusterveydenhuolto)																
Erikoissairaanhoido	35 043 669	32 448 089	31 412 644	31 061 588	25 147 263	9 896 406	22,6	21,0	20,8	20,4	20,2	39,4	8,0	3,3	1,1	23,5
Kotisairaala (erikoissairaanhoido)	358 507	324 216	243 066	293 856	236 760	121 747	0,2	0,2	0,2	0,2	0,2	51,4	10,6	33,4	-17,3	24,1
Somaattinen erikoissairaanhoido	33 364 663	30 946 282	30 323 999	29 891 426	23 739 393	9 625 270	21,5	20,0	20,1	19,6	19,1	40,5	7,8	2,1	1,4	25,9
Oma toiminta	245 126	681 676	1 061 123	1 130 990	934 321	-689 195	0,2	0,4	0,7	0,7	0,8	-73,8	-64,0	-35,8	-6,2	21,0
Ostopalvelut (netto)	33 119 537	30 264 606	29 262 876	28 760 436	22 805 072	10 314 465	21,3	19,5	19,4	18,9	18,3	45,2	9,4	3,4	1,7	26,1
Psykiatrin erikoissairaanhoido	1 320 499	1 177 590	845 579	876 306	1 171 110	149 389	0,9	0,8	0,6	0,6	0,9	12,8	12,1	39,3	-3,5	-25,2
Oma toiminta	28 850	12 952	29 414	68 240	179 048	-150 198	0,0	0,0	0,0	0,0	0,1	-83,9	122,7	-56,0	-56,9	-61,9
Ostopalvelut (netto)	1 291 649	1 164 638	816 165	808 066	992 062	299 587	0,8	0,8	0,5	0,5	0,8	30,2	10,9	42,7	1,0	-18,5

Yli 75-vuotiaiden kustannukset 2012–2016 Kuusikossa

Deflatoitu eli indeksillä vuoden 2016 rahan arvoon
korotettu muutos

KUUSIKKO	Hintaindeksi	1,0093	1,0154	1,0208	1,0390	Muutos	Kustannusten muodostuminen palveluittain					Muutos	Muutos	Muutos	Muutos	
	2016	2015	2014	2013	2012	12–16, €	2016	2015	2014	2013	2012	12–16, %	15–16, %	14–15, %	13–14, %	12–13, %
KOOSTE: 75-V. KUSTANNUKSET YHTEENSÄ	1 443 035 238	1 442 130 962	1 420 119 101	1 424 396 880	1 372 448 006	70 587 232	100,0	100,0	100,0	100,0	100,0	5,1	0,1	1,6	-0,3	3,8
Avopalvelut ja palveluasuminen	627 417 484	598 855 949	560 108 490	537 939 841	491 826 980	135 590 504	43,5	41,5	39,4	37,8	35,8	27,6	4,8	6,9	4,1	9,4
Avopalvelut yhteensä	285 235 112	280 850 198	267 966 222	265 257 378	252 480 258	32 754 854	19,8	19,5	18,9	18,6	18,4	13,0	1,6	4,8	1,0	5,1
Kotihoito	233 754 912	232 116 130	221 803 323	220 571 433	211 396 268	22 358 644	16,2	16,1	15,6	15,5	15,4	10,6	0,7	4,6	0,6	4,3
Vanhusten päivätoiminta	18 143 889	17 329 687	15 591 035	15 609 112	13 850 936	4 292 953	1,3	1,2	1,1	1,1	1,0	31,0	4,7	11,2	-0,1	12,7
Vanhusten päiväsairaanhoido	1 497 976	1 811 658	1 740 007	1 589 854	1 826 296	-328 320	0,1	0,1	0,1	0,1	0,1	-18,0	-17,3	4,1	9,4	-12,9
Omaishoidon tuki	31 838 335	29 592 724	28 831 857	27 486 980	25 406 759	6 431 576	2,2	2,1	2,0	1,9	1,9	25,3	7,6	2,6	4,9	8,2
Palveluasuminen yhteensä	342 182 372	318 005 751	292 142 268	272 682 463	239 346 722	102 835 650	23,7	22,1	20,6	19,1	17,4	43,0	7,6	8,9	7,1	13,9
Keskiraskas palveluasuminen (hm 0,2–0,49)	9 471 611	9 730 245	9 845 686	10 386 102	11 643 261	-2 171 649	0,7	0,7	0,7	0,7	0,8	-18,7	-2,7	-1,2	-5,2	-10,8
Tehostettu palveluasuminen (hm ≥ 0,5)	332 710 761	308 275 506	282 296 582	262 296 361	227 703 461	105 007 300	23,1	21,4	19,9	18,4	16,6	46,1	7,9	9,2	7,6	15,2
Vanhainkoti ja terveyskeskussairaala	374 166 041	410 988 046	445 283 251	498 430 915	514 707 934	-140 541 893	25,9	28,5	31,4	35,0	37,5	-27,3	-9,0	-7,7	-10,7	-3,2
Vanhainkoti (brutto)	189 406 056	211 155 336	230 438 150	244 517 580	265 986 610	-76 580 554	13,1	14,6	16,2	17,2	19,4	-28,8	-10,3	-8,4	-5,8	-8,1
Oma toiminta	152 455 241	170 085 594	185 821 161	196 188 885	207 868 484	-55 413 243	10,6	11,8	13,1	13,8	15,1	-26,7	-10,4	-8,5	-5,3	-5,6
Ostopalvelut (brutto)	36 950 814	41 069 742	44 616 990	48 328 696	58 118 125	-21 167 311	2,6	2,8	3,1	3,4	4,2	-36,4	-10,0	-8,0	-7,7	-16,8
Terveyskeskukset (brutto)	184 759 985	199 832 710	214 845 101	253 913 335	248 721 325	-63 961 340	12,8	13,9	15,1	17,8	18,1	-25,7	-7,5	-7,0	-15,4	2,1
Oma toiminta	172 962 553	186 651 132	200 087 763	231 236 207	226 620 624	-53 658 071	12,0	12,9	14,1	16,2	16,5	-23,7	-7,3	-6,7	-13,5	2,0
Ostopalvelut (brutto)	11 797 432	13 181 578	14 757 338	22 677 128	22 100 700	-10 303 268	0,8	0,9	1,0	1,6	1,6	-46,6	-10,5	-10,7	-34,9	2,6
Terveydenhuollon palvelut ilman tk-sairaala	441 451 713	432 286 966	414 727 360	388 026 123	365 913 092	75 538 621	30,6	30,0	29,2	27,2	26,7	20,6	2,1	4,2	6,9	6,0
Perusterveydenhuollon avohoido	76 604 530	77 696 760	74 378 439	75 974 049	72 355 980	4 248 549	5,3	5,4	5,2	5,3	5,3	5,9	-1,4	4,5	-2,1	5,0
Kotisairaala (perusterveydenhuolto)	3 429 172	3 032 915	2 941 595	3 388 882	2 912 161	517 011	0,2	0,2	0,2	0,2	0,2	17,8	13,1	3,1	-13,2	16,4
Erikoissairaanhoido	364 847 183	354 590 207	340 348 920	312 052 074	293 557 111	71 290 072	25,3	24,6	24,0	21,9	21,4	24,3	2,9	4,2	9,1	6,3
Kotisairaala (erikoissairaanhoido)	767 335	721 144	898 822	1 280 303	1 057 244											
Somaattinen erikoissairaanhoido	351 619 274	341 078 633	324 880 058	296 720 605	277 430 657	74 188 617	24,4	23,7	22,9	20,8	20,2	26,7	3,1	5,0	9,5	7,0
Oma toiminta	79 632 943	76 123 222	76 780 524	53 170 908	55 120 287	24 512 657	5,5	5,3	5,4	3,7	4,0	44,5	4,6	-0,9	44,4	-3,5
Ostopalvelut (netto)	271 986 330	264 955 411	248 099 534	243 549 698	222 310 370	49 675 960	18,8	18,4	17,5	17,1	16,2	22,3	2,7	6,8	1,9	9,6
Psykiatrinen erikoissairaanhoido	12 460 575	12 790 430	14 570 040	14 051 166	15 069 211	-2 608 636	0,9	0,9	1,0	1,0	1,1	-17,3	-2,6	-12,2	3,7	-6,8
Oma toiminta	3 334 123	4 131 305	4 308 094	4 041 350	4 371 153	-1 037 030	0,2	0,3	0,3	0,3	0,3	-23,7	-19,3	-4,1	6,6	-7,5
Ostopalvelut (netto)	9 126 452	8 659 125	10 261 945	10 009 816	10 698 058	-1 571 606	0,6	0,6	0,7	0,7	0,8	-14,7	5,4	-15,6	2,5	-6,4

Liite 23. Sosiaali- ja terveystalvelujen ikävakiomattomat kustannukset 65 ja 75 vuotta täyttäneitä väestöä kohti 2016

65 vuotta täyttäneiden ikävakiomattomat kustannukset väestöä kohti 2016

65 vuotta täyttäneiden ikävakiomattomat kustannukset asukasta kohti 2016							
Kunta	HELSINKI	ESPOO	VANTAA	TURKU	TAMPERE	OULU	KUUSIKKO
Avopalvelut yhteensä	1 377	870	632	1 245	1 244	1 208	1 169
Kotihoito	1 116	662	452	1 024	1 027	951	937
Kotihoito, oma	1 053	598	414	979	814	682	836
Kotihoito, osto	63	64	37	45	213	269	101
Osavuorokautinen hoito	109	74	70	50	68	52	80
Päivätoiminta	109	53	59	33	68	52	73
Päiväsairaahoito	0	21	11	17	0	0	6
Omaishoidon tuki	153	135	110	172	149	206	153
Palveluasuminen yhteensä	1 477	1 268	1 517	1 374	1 212	1 080	1 359
Palveluasuminen (hm = 0,20–0,49)	0	52	220	0	59	0	41
Tehostettu palveluasuminen (hm ≥ 0,50)	1 477	1 216	1 296	1 374	1 153	1 080	1 319
Avopalvelut ja palveluasuminen yhteensä	2 854	2 138	2 149	2 619	2 456	2 288	2 529
Laitohoito yhteensä	1 700	1 072	1 004	1 922	1 294	2 053	1 544
Vanhainkoti	947	395	370	714	706	1 046	752
Terveystalveluksen vuodeosastot	753	677	634	1 207	587	1 007	792
Lyhytaikainen hoito	631	625	509	611	499	963	628
Pitkäaikainen hoito	122	52	125	596	88	44	164
Vanhustalvelut yhteensä	4 553	3 211	3 152	4 541	3 750	4 341	4 073
Suhteellinen indeksi, halvin kunta = 1,00	1,42	1,00	0,98	1,41	1,17	1,35	1,27
Perusterveydenhuolto (sis. pth-kotisairaala)	518	552	522	358	577	578	517
Perusterveydenhuollon avohoito	474	527	522	358	577	578	497
Kotisairaala (perusth)	44	25	0				19
Erikoissairaahoito (sis. esh-kotisairaala)	2 455	1 979	2 165	2 596	2 733	2 405	2 413
Kotisairaala (erikois-sh)				..	20	22	5
Avohoito	1 040	876	878	1 076	883	1 069	984
Vuodeosastohoito	1 415	1 103	1 288	1 519	1 830	1 315	1 423
Somaattinen	2 319	1 909	2 049	2 498	2 633	2 276	2 298
Avohoito	1 008	861	847	1 039	878	1 053	959
Vuodeosastohoito	1 311	1 048	1 203	1 459	1 754	1 223	1 339
Psykiatrinen	137	70	116	98	80	107	109
Avohoito	32	15	31	37	5	16	25
Vuodeosastohoito	104	55	85	60	75	91	84
Perusterveydenhuolto ja erikois-sh yhteensä	2 973	2 531	2 687	2 954	3 310	2 984	2 929
Suhteellinen indeksi, halvin kunta = 1,00	1,17	1,00	1,06	1,17	1,31	1,18	1,16
Kaikki yhteensä	7 527	5 742	5 840	7 495	7 060	7 325	7 002
Suhteellinen indeksi, halvin kunta = 1,00	1,31	1,00	1,02	1,31	1,23	1,28	1,22
Suhteellinen indeksi, Kuusikko = 1,00	1,07	0,82	0,83	1,07	1,01	1,05	1,00
Eri toimintojen %-osuus kokonaissummasta							
Avopalvelut ja palveluas. (hm = 0,20–0,49)	18,3	16,1	14,6	16,6	18,5	16,5	17,3
Tehostettu palveluasuminen ja laitothoito	33,8	29,0	30,7	35,8	27,6	29,6	31,9
Tehostettu palveluasuminen (hm ≥ 0,50)	19,6	21,2	22,2	18,3	16,3	14,7	18,8
Vanhainkoti	12,6	6,9	6,3	9,5	10,0	14,3	10,7
Terveystalvelus, pitkäaikainen	1,6	0,9	2,1	8,0	1,3	0,6	2,3
Lyhytaikainen terveydenhuolto	47,9	55,0	54,7	47,6	54,0	53,9	50,8
Terveystalvelus, lyhytaikainen	8,4	10,9	8,7	8,2	7,1	13,1	9,0
Perusterveydenhuolto	6,9	9,6	8,9	4,8	8,2	7,9	7,4
Erikoissairaahoito	32,6	34,5	37,1	34,6	38,7	32,8	34,5
Yhteensä	100,0	100,0	100,0	100,0	100,0	100,0	100,0

75 vuotta täyttäneiden ikävakioimattomat kustannukset väestöä kohti 2016

Kunta	HELSINKI	ESPOO	VANTAA	TURKU	TAMPERE	OULU	KUUSIKKO
Avopalvelut yhteensä	2 776	1 823	1 398	2 407	2 378	2 403	2 366
Kotihoito	2 285	1 431	1 036	2 031	2 007	1 946	1 940
Kotihoito, oma	2 149	1 333	950	1 942	1 590	1 396	1 734
Kotihoito, osto	136	98	86	89	417	550	206
Osavuorokautinen hoito	222	157	150	99	133	100	162
Päivätoiminta	222	113	130	64	133	100	150
Päiväsairaanhoito	0	44	20	35	0	0	12
Omaishoidon tuki	268	236	212	277	237	357	264
Palveluasuminen yhteensä	3 069	2 901	3 264	2 703	2 364	2 385	2 836
Palveluasuminen (hm = 0,20–0,49)	0	116	447	0	117	0	78
Tehostettu palveluasuminen (hm ≥ 0,50)	3 069	2 785	2 818	2 703	2 248	2 385	2 758
Avopalvelut ja palveluasuminen yhteensä	5 844	4 725	4 662	5 109	4 742	4 788	5 202
Laitoshoito yhteensä	3 358	2 186	2 067	3 827	2 514	4 183	3 119
Vanhainkoti	1 908	810	794	1 537	1 467	2 231	1 586
Terveyskeskuksen vuodeosastot	1 450	1 376	1 273	2 289	1 047	1 952	1 533
Lyhytaikainen hoito	1 216	1 277	1 002	1 165	893	1 880	1 208
Pitkäaikainen hoito	234	98	271	1 125	154	72	325
Vanhuspalvelut yhteensä	9 202	6 911	6 729	8 936	7 256	8 971	8 321
Suhteellinen indeksi, halvin kunta = 1,00	1,37	1,03	1,00	1,33	1,08	1,33	1,24
Perusterveydenhuolto (sis. pth-kotisairaala)	660	722	613	403	695	687	641
Perusterveydenhuollon avohoito	595	689	613	403	695	687	606
Kotisairaala (perusth)	65	33	0				34
Erikoissairaanhoido (sis. esh-kotisairaala)	3 092	2 381	2 567	3 268	3 580	2 813	3 051
Kotisairaala (erikois-sh)				..	22	29	34
Avohoito	1 265	1 042	975	1 206	1 017	1 201	1 154
Vuodeosastohoito	1 827	1 339	1 592	2 062	2 541	1 584	1 863
Somaattinen	2 963	2 309	2 469	3 174	3 478	2 678	2 913
Avohoito	1 237	1 030	949	1 175	1 014	1 188	1 133
Vuodeosastohoito	1 726	1 279	1 520	1 999	2 464	1 490	1 780
Psykiatrinen	129	71	98	94	80	106	104
Avohoito	28	12	26	31	3	12	21
Vuodeosastohoito	101	60	72	63	77	94	83
Perusterveydenhuolto ja erikois-sh yhteensä	3 752	3 103	3 180	3 671	4 275	3 500	3 692
Suhteellinen indeksi, halvin kunta = 1,00	1,18	0,98	1,00	1,15	1,34	1,10	1,16
Kaikki yhteensä	12 954	10 014	9 909	12 607	11 530	12 471	12 013
Suhteellinen indeksi, halvin kunta = 1,00	1,31	1,01	1,00	1,27	1,16	1,26	1,21
Suhteellinen indeksi, Kuusikko = 1,00	1,08	0,83	0,82	1,05	0,96	1,04	1,00
Eri toimintojen %-osuus kokonaissummasta							
Avopalvelut ja palveluas. (hm = 0,20–0,49)	21,4	19,4	18,6	19,1	21,6	19,3	20,4
Tehostettu palveluasuminen ja laitoshoito	40,2	36,9	39,2	42,6	33,6	37,6	38,9
Tehostettu palveluasuminen (hm ≥ 0,50)	23,7	27,8	28,4	21,4	19,5	19,1	23,0
Vanhainkoti	14,7	8,1	8,0	12,2	12,7	17,9	13,2
Terveyskeskus, pitkäaikainen	1,8	1,0	2,7	8,9	1,3	0,6	2,7
Lyhytaikainen terveydenhuolto	38,4	43,7	42,2	38,4	44,8	43,1	40,8
Terveyskeskus, lyhytaikainen	9,4	12,8	10,1	9,2	7,7	15,1	10,1
Perusterveydenhuolto	5,1	7,2	6,2	3,2	6,0	5,5	5,3
Erikoissairaanhoido	23,9	23,8	25,9	25,9	31,0	22,6	25,4
Yhteensä	100,0	100,0	100,0	100,0	100,0	100,0	100,0

Liite 24. Sosiaali- ja terveystalouden ikävakioidut kustannukset 65, 75 ja 85 vuotta täyttäneitä asukasta kohti 2016

65 vuotta täyttäneiden ikävakioidut kustannukset väestöä kohti 2016

65 vuotta täyttäneiden ikävakioidut kustannukset asukasta kohti 2016							
Kunta	HELSINKI	ESPOO	VANTAA	TURKU	TAMPERE	OULU	KUUSIKKO
Avopalvelut yhteensä	1 347	954	740	1 126	1 174	1 234	1 169
Kotihoito	1 089	732	541	916	965	974	937
Kotihoito, oma	1 028	665	497	877	765	699	836
Kotihoito, osto	61	67	44	39	200	275	101
Osavuorokautinen hoito	107	80	79	46	64	52	80
Päivätoiminta	107	58	67	30	64	52	73
Päiväsairaanhoido	0	22	12	16	0	0	6
Omaishoidon tuki	151	142	120	164	145	207	153
Palveluasuminen yhteensä	1 441	1 425	1 781	1 240	1 137	1 116	1 359
Palveluasuminen (hm = 0,20–0,49)	0	58	262	0	55	0	41
Tehostettu palveluasuminen (hm ≥ 0,50)	1 441	1 367	1 518	1 240	1 082	1 116	1 319
Avopalvelut ja palveluasuminen yhteensä	2 788	2 379	2 520	2 366	2 311	2 350	2 529
Laitoshoito yhteensä	1 665	1 170	1 162	1 715	1 216	2 095	1 544
Vanhainkoti	926	429	440	619	658	1 071	752
Terveyskeskuksen vuodeosastot	739	742	722	1 096	558	1 024	792
Lyhytaikainen hoito	619	685	578	556	474	979	628
Pitkäaikainen hoito	120	56	144	540	84	45	164
Vanhuspalvelut yhteensä	4 453	3 549	3 682	4 081	3 527	4 445	4 073
Suhteellinen indeksi, halvin kunta = 1,00	1,25	1,00	1,04	1,15	0,99	1,25	1,15
Perusterveydenhuolto (sis. pth-kotisairaala)	517	563	526	356	571	578	517
Perusterveydenhuollon avohoito	474	537	526	356	571	578	497
Kotisairaala (perusth)	44	25	0				19
Erikoissairaanhoido (sis. esh-kotisairaala)	2 449	2 003	2 202	2 543	2 688	2 402	2 413
Kotisairaala (erikois-sh)				..	20	22	5
Avohoito	1 038	886	882	1 069	877	1 067	984
Vuodeosastohoito	1 410	1 118	1 320	1 474	1 790	1 313	1 423
Somaattinen	2 312	1 934	2 088	2 445	2 587	2 273	2 298
Avohoito	1 006	871	852	1 032	872	1 051	959
Vuodeosastohoito	1 306	1 063	1 236	1 413	1 715	1 223	1 339
Psykiatrinen	137	70	115	98	80	107	109
Avohoito	32	15	31	38	5	16	25
Vuodeosastohoito	105	54	84	61	75	91	84
Perusterveydenhuolto ja erikois-sh yhteensä	2 966	2 566	2 729	2 899	3 259	2 981	2 929
Suhteellinen indeksi, halvin kunta = 1,00	1,16	1,00	1,06	1,13	1,27	1,16	1,14
Kaikki yhteensä	7 419	6 115	6 411	6 980	6 786	7 426	7 002
Suhteellinen indeksi, halvin kunta = 1,00	1,21	1,00	1,05	1,14	1,11	1,21	1,15
Suhteellinen indeksi, Kuusikko = 1,00	1,06	0,87	0,92	1,00	0,97	1,06	1,00
Eri toimintojen %-osuus kokonaissummasta							
Avopalvelut ja palveluas. (hm = 0,20–0,49)	18,2	16,6	15,6	16,1	18,1	16,6	17,3
Tehostettu palveluasuminen ja laitoshoito	33,5	30,3	32,8	34,4	26,9	30,1	31,9
Tehostettu palveluasuminen (hm ≥ 0,50)	19,4	22,3	23,7	17,8	15,9	15,0	18,8
Vanhainkoti	12,5	7,0	6,9	8,9	9,7	14,4	10,7
Terveyskeskus, pitkäaikainen	1,6	0,9	2,2	7,7	1,2	0,6	2,3
Lyhytaikainen terveydenhuolto	48,3	53,2	51,6	49,5	55,0	53,3	50,8
Terveyskeskus, lyhytaikainen	8,3	11,2	9,0	8,0	7,0	13,2	9,0
Perusterveydenhuolto	7,0	9,2	8,2	5,1	8,4	7,8	7,4
Erikoissairaanhoido	33,0	32,8	34,4	36,4	39,6	32,4	34,5
Yhteensä	100,0	100,0	100,0	100,0	100,0	100,0	100,0

75 vuotta täyttäneiden ikävakioidut kustannukset väestöä kohti 2016

Kunta	HELSINKI	ESPOO	VANTAA	TURKU	TAMPERE	OULU	KUUSIKKO
Avopalvelut yhteensä	2 725	1 893	1 532	2 287	2 336	2 464	2 366
Kotihoito	2 240	1 494	1 155	1 919	1 969	2 001	1 940
Kotihoito, oma	2 107	1 392	1 061	1 836	1 560	1 435	1 734
Kotihoito, osto	133	102	94	82	409	566	206
Osavuorokautinen hoito	219	160	159	96	131	102	162
Päivätoiminta	219	116	137	63	131	102	150
Päiväsairaanhoido	0	44	21	33	0	0	12
Omaishoidon tuki	266	239	219	273	236	361	264
Palveluasuminen yhteensä	3 008	3 052	3 613	2 573	2 315	2 470	2 836
Palveluasuminen (hm = 0,20–0,49)	0	122	510	0	113	0	78
Tehostettu palveluasuminen (hm ≥ 0,50)	3 008	2 930	3 103	2 573	2 201	2 470	2 758
Avopalvelut ja palveluasuminen yhteensä	5 733	4 946	5 146	4 860	4 650	4 934	5 202
Laitoshoito yhteensä	3 301	2 267	2 274	3 605	2 466	4 283	3 119
Vanhainkoti	1 874	833	894	1 427	1 438	2 291	1 586
Terveyskeskuksen vuodeosastot	1 427	1 434	1 380	2 178	1 029	1 992	1 533
Lyhytaikainen hoito	1 197	1 332	1 089	1 111	877	1 919	1 208
Pitkäaikainen hoito	230	102	292	1 067	152	73	325
Vanhuspalvelut yhteensä	9 034	7 212	7 420	8 466	7 117	9 216	8 321
Suhteellinen indeksi, halvin kunta = 1,00	1,25	1,00	1,03	1,17	0,99	1,28	1,15
Perusterveydenhuolto (sis. pth-kotisairaala)	660	725	609	404	695	687	641
Perusterveydenhuollon avohoito	595	691	609	404	695	687	606
Kotisairaala (perusth)	65	34	0				34
Erikoissairaanhoido (sis. esh-kotisairaala)	3 086	2 383	2 591	3 238	3 566	2 805	3 051
Kotisairaala (erikois-sh)				..	22	29	34
Avohoito	1 263	1 042	970	1 208	1 017	1 196	1 154
Vuodeosastohoito	1 822	1 341	1 621	2 030	2 527	1 581	1 863
Somaattinen	2 957	2 313	2 493	3 143	3 464	2 671	2 913
Avohoito	1 236	1 030	944	1 177	1 014	1 184	1 133
Vuodeosastohoito	1 721	1 283	1 549	1 966	2 450	1 488	1 780
Psykiatrinen	129	70	98	95	80	105	104
Avohoito	28	12	26	31	3	12	21
Vuodeosastohoito	101	58	72	64	77	93	83
Perusterveydenhuolto ja erikois-sh yhteensä	3 746	3 108	3 200	3 642	4 260	3 493	3 692
Suhteellinen indeksi, halvin kunta = 1,00	1,17	0,97	1,00	1,14	1,33	1,09	1,15
Kaikki yhteensä	12 780	10 320	10 620	12 107	11 377	12 709	12 013
Suhteellinen indeksi, halvin kunta = 1,00	1,24	1,00	1,03	1,17	1,10	1,23	1,16
Suhteellinen indeksi, Kuusikko = 1,00	1,06	0,86	0,88	1,01	0,95	1,06	1,00
Eri toimintojen %-osuus kokonaissummasta							
Avopalvelut ja palveluas. (hm = 0,20–0,49)	21,3	19,5	19,2	18,9	21,5	19,4	20,4
Tehostettu palveluasuminen ja laitoshoito	40,0	37,5	40,4	41,8	33,3	38,0	38,9
Tehostettu palveluasuminen (hm ≥ 0,50)	23,5	28,4	29,2	21,3	19,3	19,4	23,0
Vanhainkoti	14,7	8,1	8,4	11,8	12,6	18,0	13,2
Terveyskeskus, pitkäaikainen	1,8	1,0	2,7	8,8	1,3	0,6	2,7
Lyhytaikainen terveydenhuolto	38,7	43,0	40,4	39,3	45,2	42,6	40,8
Terveyskeskus, lyhytaikainen	9,4	12,9	10,3	9,2	7,7	15,1	10,1
Perusterveydenhuolto	5,2	7,0	5,7	3,3	6,1	5,4	5,3
Erikoissairaanhoido	24,1	23,1	24,4	26,7	31,3	22,1	25,4
Yhteensä	100,0	100,0	100,0	100,0	100,0	100,0	100,0

85 vuotta täyttäneiden ikävakioidut kustannukset väestöä kohti 2016

85 vuotta täyttäneiden ikävakioidut kustannukset asukasta kohti 2016							
	Helsinki	Espoo	Vantaa	Turku	Tampere	Oulu	Kuusikko
Avopalvelut yhteensä	5 574	3 685	3 033	4 613	4 703	4 870	4 792
Kotihoito	4 815	3 121	2 483	4 107	4 149	4 183	4 154
Kotihoito, oma	4 484	2 909	2 297	3 899	3 242	3 000	3 714
Kotihoito, osto	331	212	186	208	907	1 184	440
Osavuorokautinen hoito	393	234	252	155	263	170	282
Päivätoiminta	393	180	222	88	263	170	262
Päiväsairaanhoido	0	54	31	67	0	0	20
Omaishoidon tuki	367	330	298	351	291	516	356
Palveluasuminen yhteensä	6 461	6 926	7 507	5 113	5 128	5 842	6 110
Keskiraskas palveluasuminen (hm 0,20–0,49)	0	263	1 220	0	290	0	172
Tehostettu palveluasuminen (hm ≥ 0,50)	6 461	6 662	6 287	5 113	4 838	5 842	5 937
Avopalvelut ja palveluasuminen yhteensä	12 035	10 611	10 540	9 725	9 831	10 712	10 902
Laitohoito yhteensä	6 506	4 338	4 586	7 932	5 158	8 250	6 379
Vanhainkoti	3 762	1 406	2 011	3 581	3 094	4 664	3 385
Terveyskeskuksen vuodeosastot	2 744	2 931	2 575	4 351	2 064	3 586	2 994
Lyhytaikainen hoito	2 307	2 742	2 055	2 153	1 766	3 475	2 323
Pitkäaikainen hoito	436	190	520	2 198	298	111	672
Vanhuspalvelut yhteensä	18 541	14 949	15 127	17 657	14 989	18 962	17 282
Suhteellinen indeksi, halvin kunta = 1,00	1,24	1,00	1,01	1,18	1,00	1,27	1,16
Perusterveydenhuolto (sis. pth-kotisairaala)	673	781	566	384	701	701	641
Perusterveydenhuollon avohoito	582	727	566	384	701	701	596
Kotisairaala (perusth)	91	54	0				45
Erikoissairaanhoido (sis. esh-kotisairaala)	3 415	2 439	2 859	3 823	4 375	2 489	3 436
Kotisairaala (erikois-sh)				..	15	28	45
Avohoito	1 335	1 036	911	1 166	1 024	1 006	1 158
Vuodeosastohoito	2 079	1 403	1 949	2 656	3 335	1 456	2 232
Somaattinen	3 299	2 414	2 759	3 747	4 271	2 390	3 302
Avohoito	1 298	1 027	888	1 142	1 023	1 000	1 137
Vuodeosastohoito	2 001	1 387	1 871	2 605	3 248	1 389	2 165
Psykiatrinen	115	25	100	76	88	72	89
Avohoito	37	9	22	24	1	6	22
Vuodeosastohoito	78	16	78	51	87	66	67
Perusterveydenhuolto ja erikois-sh yhteensä	4 087	3 220	3 425	4 207	5 076	3 190	4 077
Suhteellinen indeksi, halvin kunta = 1,00	1,27	1,00	1,06	1,31	1,58	0,99	1,27
Kaikki yhteensä	22 629	18 169	18 552	21 864	20 065	22 153	21 358
Suhteellinen indeksi, halvin kunta = 1,00	1,25	1,00	1,02	1,20	1,10	1,22	1,18
Suhteellinen indeksi, Kuusikko = 1,00	1,06	0,85	0,87	1,02	0,94	1,04	1,00
Eri toimintojen %-osuus kokonaissummasta							
Avopalvelut ja palveluas. (hm = 0,20–0,49)	24,6	21,7	22,9	21,1	24,9	22,0	23,2
Tehostettu palveluasuminen ja laitothoito	47,1	45,5	47,5	49,8	41,0	47,9	46,8
Tehostettu palveluasuminen (hm ≥ 0,50)	28,6	36,7	33,9	23,4	24,1	26,4	27,8
Vanhainkoti	16,6	7,7	10,8	16,4	15,4	21,1	15,9
Terveyskeskus, pitkäaikainen	1,9	1,0	2,8	10,1	1,5	0,5	3,1
Lyhytaikainen terveydenhuolto	28,3	32,8	29,5	29,1	34,1	30,1	30,0
Terveyskeskus, lyhytaikainen	10,2	15,1	11,1	9,8	8,8	15,7	10,9
Perusterveydenhuolto	3,0	4,3	3,1	1,8	3,5	3,2	3,0
Erikoissairaanhoido	15,1	13,4	15,4	17,5	21,8	11,2	16,1
Yhteensä	100,0	100,0	100,0	100,0	100,0	100,0	100,0

Liite 25. Sosiaali- ja terveyspalvelujen ikävakioidujen kustannusten rakenne 65 ja 75 vuotta täyttäneitä asukasta kohti 2016

Palvelujen ikävakioidut kustannukset 65 vuotta täyttäneitä asukasta kohti vuonna 2016													
	Avopalvelut	Keskiraskas palvelu-asuminen	Avopalvelut yhteensä	Tehostettu palvelu-asuminen	Vanhainkoti	Terveyskeskus, pa-hoito	Ympäri- vuoro- kautinen hoito	Terveyskeskus, la- hoito	Perusterveydenhuollon avohoito (kotisairaala)	Erikois- sairaan- hoito (kotisairaala)	Terveyden- huollon lyhytaik. palvelut	Ikävakioidut kustan- nukset	Ikävakioidut mat- tomat kustan- nukset
Helsinki	1 347	0	1347	1441	926	120	2487	619	517	2449	3584	7 419	7 527
Espoo	954	58	1013	1367	429	56	1851	685	563	2003	3251	6 115	5 742
Vantaa	740	262	1002	1518	440	144	2102	578	526	2202	3307	6 411	5 840
Turku	1 126	0	1126	1240	619	540	2399	556	356	2543	3455	6 980	7 495
Tampere	1 174	55	1228	1082	658	84	1825	474	571	2688	3733	6 786	7 060
Oulu	1 234	0	1234	1116	1071	45	2232	979	578	2402	3960	7 426	7 325
Kuusikko	1 169	41	1210	1319	752	164	2235	628	517	2413	3557	7 002	7 002
Palvelujen ikävakioidut kustannukset 65 vuotta täyttäneitä asukasta kohti vuonna 2016, eri palvelujen %-osuudet													
	Avopalvelut	Keskiraskas palvelu-asuminen	Avopalvelut yhteensä	Tehostettu palvelu-asuminen	Vanhainkoti	Terveyskeskus, pa- hoito	Ympäri- vuoro- kautinen hoito	Terveyskeskus, la- hoito	Perusterveydenhuollon avohoito (kotisairaala)	Erikois- sairaan- hoito (kotisairaala)	Terveyden- huollon lyhytaik. palvelut	Ikävakioidut kustan- nukset	
Helsinki	18,2	0,0	18,2	19,4	12,5	1,6	33,5	8,3	7,0	33,0	48,3	100,0	
Espoo	15,6	1,0	16,6	22,3	7,0	0,9	30,3	11,2	9,2	32,8	53,2	100,0	
Vantaa	11,5	4,1	15,6	23,7	6,9	2,2	32,8	9,0	8,2	34,4	51,6	100,0	
Turku	16,1	0,0	16,1	17,8	8,9	7,7	34,4	8,0	5,1	36,4	49,5	100,0	
Tampere	17,3	0,8	18,1	15,9	9,7	1,2	26,9	7,0	8,4	39,6	55,0	100,0	
Oulu	16,6	0,0	16,6	15,0	14,4	0,6	30,1	13,2	7,8	32,4	53,3	100,0	
Kuusikko	16,7	0,6	17,3	18,8	10,7	2,3	31,9	9,0	7,4	34,5	50,8	100,0	

Kuvio 1. Sosiaali- ja terveyspalvelujen kustannukset 65 vuotta täyttäneitä väestöä kohti vuonna 2016 (ikävakioitu)

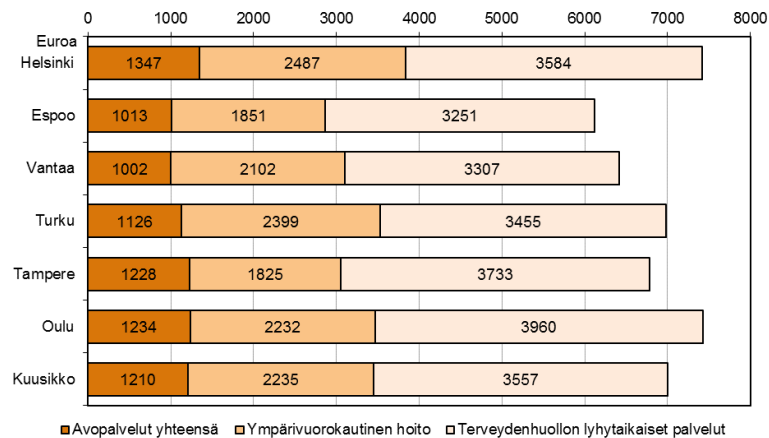

Palvelujen ikävakioidut kustannukset 75 vuotta täyttäneitä asukasta kohti vuonna 2016													
	Avopalvelut	Keskiraskas palvelu-asuminen	Avopalvelut yhteensä	Tehostettu palvelu-asuminen	Vanhainkoti	Terveyskeskus, pahoito	Ympäri- vuoro- kautinen hoito	Terveyskeskus, lahoito	Perusterveydenhuollon avohoito (kotisairaala)	Erikois-sairaanhoito (kotisairaala)	Terveystenhuollon lyhytaik. palvelut	Ikävakioidut kustannukset	Ikävakiomattomat kustannukset
Helsinki	2 725	0	2 725	3 008	1 874	230	5 112	1 197	660	3 086	4 942	12 780	12 954
Espoo	1 893	122	2 015	2 930	833	102	3 865	1 332	725	2 383	4 440	10 320	10 014
Vantaa	1 532	510	2 043	3 103	894	292	4 289	1 089	609	2 591	4 289	10 620	9 909
Turku	2 287	0	2 287	2 573	1 427	1 067	5 067	1 111	404	3 238	4 753	12 107	12 607
Tampere	2 336	113	2 449	2 201	1 438	152	3 791	877	695	3 566	5 137	11 377	11 530
Oulu	2 464	0	2 464	2 470	2 291	73	4 834	1 919	687	2 805	5 411	12 709	12 471
Kuusikko	2 366	78	2 445	2 758	1 586	325	4 668	1 208	641	3 051	4 900	12 013	12 013

Palvelujen ikävakioidut kustannukset 75 vuotta täyttäneitä asukasta kohti vuonna 2016, eri palvelujen %-osuudet													
	Avopalvelut	Keskiraskas palvelu-asuminen	Avopalvelut yhteensä	Tehostettu palvelu-asuminen	Vanhainkoti	Terveyskeskus, pahoito	Ympäri- vuoro- kautinen hoito	Terveyskeskus, lahoito	Perusterveydenhuollon avohoito (kotisairaala)	Erikois-sairaanhoito (kotisairaala)	Terveystenhuollon lyhytaik. palvelut	Ikävakioidut kustannukset	
Helsinki	21,3	0,0	21,3	23,5	14,7	1,8	40,0	9,4	5,2	24,1	38,7	100,0	
Espoo	18,3	1,2	19,5	28,4	8,1	1,0	37,5	12,9	7,0	23,1	43,0	100,0	
Vantaa	14,4	4,8	19,2	29,2	8,4	2,7	40,4	10,3	5,7	24,4	40,4	100,0	
Turku	18,9	0,0	18,9	21,3	11,8	8,8	41,8	9,2	3,3	26,7	39,3	100,0	
Tampere	20,5	1,0	21,5	19,3	12,6	1,3	33,3	7,7	6,1	31,3	45,2	100,0	
Oulu	19,4	0,0	19,4	19,4	18,0	0,6	38,0	15,1	5,4	22,1	42,6	100,0	
Kuusikko	19,7	0,7	20,4	23,0	13,2	2,7	38,9	10,1	5,3	25,4	40,8	100,0	

Kuvio 2. Sosiaali- ja terveyspalvelujen kustannukset 75 vuotta täyttäneitä väestöä kohti vuonna 2016 (ikävakioitu)

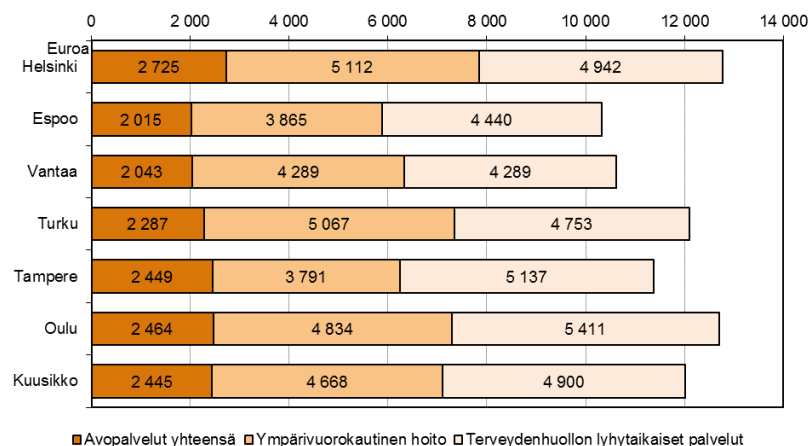

Liite 26. Sosiaali- ja terveystalouden ikävakioidut kustannukset 65 täyttäneestä asukkaasta kohti 2012–2016 deflatoimattomina ja deflatoituina

65 vuotta täyttäneiden ikävakioidut deflatoimattomat kustannukset väestöä kohti 2012–2016

		Avopalvelut (myös Kotihoito)	Keskiraskas palvelu- asuminen	Tehostettu palvelu- asuminen	Vanhain- kodit	Terveyskes- kussairaalat (la ja pa)	Perusth- vastaanotto (kotisairaala)	Erikois- sairaanhoido (kotisairaala)	Yhteensä	Muutos, %	
Helsinki	12	1 068	1 301	0	1 334	1 329	1 145	547	2 008	7 663	2,3
	13	1 047	1 295	0	1 436	1 163	1 157	567	2 098	7 715	0,7
	14	1 038	1 284	0	1 377	1 077	857	498	2 385	7 478	-3,1
	15	1 083	1 342	0	1 407	1 019	806	532	2 447	7 554	1,0
	16	1 089	1 347	0	1 441	926	739	517	2 449	7 419	-1,8
	Muutos 12–16, %	2,0	3,5	0,0	8,0	-30,3	-35,5	-5,5	21,9	-3,2	
Espoo	12	612	774	110	1 102	760	1 020	628	2 003	6 396	-0,1
	13	689	868	97	1 108	698	1 001	655	2 239	6 665	4,2
	14	637	822	86	1 225	655	866	646	2 170	6 471	-2,9
	15	695	914	67	1 425	501	733	609	2 051	6 299	-2,7
	16	732	954	58	1 367	429	742	563	2 003	6 115	-2,9
	Muutos 12–16, %	19,7	23,4	-47,1	24,0	-43,6	-27,3	-10,4	0,0	-4,4	
Vantaa	12	559	778	309	977	1 136	816	634	1 993	6 643	1,8
	13	515	701	275	1 205	883	810	614	2 083	6 572	-1,1
	14	568	761	277	1 303	748	781	560 *	2 148	6 578	0,1
	15	567	769	268	1 354	629	797	528 *	2 239	6 583	0,1
	16	541	740	262	1 518	440	722	526	2 202	6 411	-2,6
	Muutos 12–16, %	-3,3	-5,0	-15,1	55,3	-61,2	-11,6	-16,9	10,5	-3,5	
Turku	12	912	1 058	7	738	978	1 522	371	2 321	6 995	1,0
	13	959	1 132	0	813	934	1 463	349	2 479	7 171	2,5
	14	939	1 106	0	847	840	1 410	349	2 503	7 056	-1,6
	15	949	1 127	0	1 008	707	1 214	359	2 580	6 995	-0,9
	16	916	1 126	0	1 240	619	1 096	356	2 543	6 980	-0,2
	Muutos 12–16, %	0,5	6,4	-100,0	68,1	-36,7	-28,0	-4,1	9,6	-0,2	
Tampere	12	1 065	1 262	80	616	951	1 224	540	2 692	7 365	1,8
	13	987	1 183	66	699	897	1 138	577	2 686	7 247	-1,6
	14	949	1 147	62	944	803	832	610	2 603	7 003	-3,4
	15	964	1 159	61	1 006	716	668	634	2 581	6 825	-2,5
	16	965	1 291	55	1 082	658	558	571	2 688	6 903	1,1
	Muutos 12–16, %	-9,4	2,3	-31,1	75,8	-30,8	-54,4	5,8	-0,2	-6,3	
Oulu	12	1 033	1 362	0	692	1 702	1 281	678	2 258	7 974	2,5
	13	1 100	1 393	0	897	1 388	1 236	613	2 357	7 884	-1,1
	14	1 070	1 353	0	960	1 356	1 082	571	2 296	7 617	-3,4
	15	1 045	1 313	0	1 047	1 255	1 084	578	2 341	7 618	0,0
	16	974	1 331	0	1 116	1 071	1 024	578	2 402	7 523	-1,3
	Muutos 12–16, %	2,6	-2,3	0,0	54,2	-24,9	-12,7	-12,3	7,3	-2,1	
Kuusikko	12	946	1 157	54	1 012	1 169	1 194	547	2 174	7 309	1,7
	13	945	1 164	46	1 113	1 037	1 168	556	2 281	7 364	0,8
	14	925	1 143	46	1 162	954	957	526	2 375	7 163	-2,7
	15	947	1 174	42	1 244	857	864	538	2 405	7 124	-0,6
	16	937	1 169	41	1 319	752	905	517	2 413	7 116	-0,1
	Muutos 12–16, %	-1,0	1,0	-24,8	30,2	-35,7	-24,2	-5,5	11,0	-2,6	

* Ilman kotisairaala. Kotisairaala sisältyy tehostettuun kotihoitoon.

65 vuotta täyttäneiden ikävakioidut deflatoidut kustannukset väestöä kohti 2012–2016

	Keskiraskas		Tehostettu		Vanhain-	Terveyskes-	Perusth-	Erikois-	Yhteensä	Muutos, %
	Kotihoito	Avopalvelut	palvelu- asuminen	palvelu- asuminen*						
12	1 110	1 352	0	1 386	1 380	1 189	569	2 087	7 962	-0,7
13	1 069	1 322	0	1 466	1 187	1 181	578	2 142	7 876	-1,1
14	1 054	1 304	0	1 398	1 093	870	505	2 422	7 593	-3,6
15	1 093	1 354	0	1 420	1 028	814	537	2 470	7 624	0,4
16	1 089	1 347	0	1 441	926	739	517	2 449	7 419	-2,7
Muutos 12–16, %	-1,8	-0,3	0,0	4,0	-32,9	-37,9	-9,1	17,4	-6,8	
12	636	804	114	1 145	789	1 060	653	2 081	6 646	-3,1
13	704	886	99	1 131	712	1 021	668	2 286	6 804	2,4
14	646	835	88	1 244	665	879	655	2 204	6 571	-3,4
15	701	922	68	1 438	506	740	615	2 070	6 357	-3,2
16	732	954	58	1 367	429	742	563	2 003	6 115	-3,8
Muutos 12–16, %	15,2	18,7	-49,1	19,3	-45,7	-30,0	-13,8	-3,7	-8,0	
12	581	809	321	1 016	1 180	848	658	2 071	6 902	-1,2
13	526	716	281	1 230	901	827	627	2 127	6 709	-2,8
14	577	773	281	1 323	759	793	569 *	2 181	6 679	-0,4
15	572	776	270	1 366	635	805	533 *	2 259	6 644	-0,5
16	541	740	262	1 518	440	722	526	2 202	6 411	-3,5
Muutos 12–16, %	-7,0	-8,5	-18,2	49,5	-62,7	-14,9	-20,1	6,4	-7,1	
12	948	1 100	7	767	1 016	1 581	386	2 411	7 268	-2,0
13	979	1 156	0	830	954	1 493	357	2 531	7 320	0,7
14	953	1 123	0	860	853	1 432	354	2 541	7 164	-2,1
15	958	1 138	0	1 017	713	1 226	362	2 604	7 060	-1,5
16	916	1 126	0	1 240	619	1 096	356	2 543	6 980	-1,1
Muutos 12–16, %	-3,3	2,4	-100,0	61,8	-39,1	-30,7	-7,7	5,5	-4,0	
12	1 107	1 311	83	640	989	1 272	561	2 797	7 652	-1,2
13	1 008	1 208	68	713	915	1 162	589	2 742	7 397	-3,3
14	963	1 165	63	959	815	845	620	2 643	7 110	-3,9
15	972	1 170	62	1 016	723	675	640	2 605	6 889	-3,1
16	965	1 291	55	1 082	658	558	571	2 688	6 903	0,2
Muutos 12–16, %	-12,8	-1,6	-33,6	69,2	-33,4	-56,1	1,8	-3,9	-9,8	
12	1 073	1 416	0	719	1 768	1 331	705	2 346	8 284	-0,5
13	1 123	1 422	0	916	1 417	1 262	626	2 406	8 048	-2,9
14	1 086	1 373	0	975	1 377	1 098	580	2 331	7 734	-3,9
15	1 055	1 326	0	1 057	1 266	1 094	583	2 363	7 689	-0,6
16	974	1 331	0	1 116	1 071	1 024	578	2 402	7 523	-2,2
Muutos 12–16, %	-9,2	-6,0	0,0	55,2	-39,4	-23,1	-17,9	2,4	-9,2	
12	983	1 202	56	1 052	1 215	1 240	569	2 259	7 594	-1,3
13	965	1 188	47	1 136	1 058	1 192	568	2 328	7 518	-1,0
14	939	1 160	46	1 180	969	972	534	2 412	7 274	-3,2
15	955	1 185	43	1 255	865	872	543	2 427	7 190	-1,1
16	937	1 169	41	1 319	752	905	517	2 413	7 116	-1,0
Muutos 12–16, %	-4,7	-2,8	-27,6	25,4	-38,1	-27,0	-9,1	6,8	-6,3	

* Ilman kotisairaala. Kotisairaala sisältyy tehostettuun kotihoitoon.

Liite 27. Sosiaali- ja terveystalouden ikävakioidut kustannukset 75 täyttäneestä asukkaasta kohti 2012–2016 deflatoimattomina ja deflatoituina

75 vuotta täyttäneiden ikävakioidut deflatoimattomat kustannukset väestöstä kohti 2012–2016

		Avopalvelut		Keskiraskas	Tehostettu	Terveyskes-		Perusth-	Erikois-	Yhteensä	Muutos, %
		Kotihoito	(myös kotihoito)	palvelu- asuminen	palvelu- asuminen	Vanhain- kodit	kussairaalat (la ja pa)	vastaanotto (kotisairaala)	sairaanhoido (kotisairaala)		
Helsinki	12	2 185	2 603	0	2 764	2 707	2 173	666	2 332	13 245	4,7
	13	2 193	2 648	0	3 043	2 371	2 190	713	2 413	13 378	1,0
	14	2 172	2 626	0	2 934	2 209	1 638	611	2 980	12 998	-2,8
	15	2 276	2 762	0	3 017	2 099	1 595	680	3 074	13 228	1,8
	16	2 240	2 725	0	3 008	1 874	1 427	660	3 086	12 780	-3,4
	Muutos 12–16, %	2,5	4,7	0,0	8,8	-30,8	-34,3	-0,9	32,3	-3,5	
Espoo	12	1 234	1 531	225	2 354	1 528	2 020	858	2 535	11 051	1,9
	13	1 386	1 713	194	2 377	1 427	1 987	826	2 851	11 375	2,9
	14	1 299	1 647	168	2 618	1 332	1 730	883	2 714	11 093	-2,5
	15	1 429	1 838	137	3 088	1 024	1 457	793	2 584	10 922	-1,5
	16	1 494	1 893	122	2 930	833	1 434	725	2 383	10 320	-5,5
	Muutos 12–16, %	21,1	23,7	-45,9	24,5	-45,5	-29,0	-15,6	-6,0	-6,6	
Vantaa	12	1 170	1 563	625	1 950	2 349	1 521	796	2 422	11 226	2,0
	13	1 089	1 425	573	2 437	1 844	1 572	756	2 514	11 120	-1,0
	14	1 231	1 594	534	2 671	1 546	1 485	692 *	2 483	11 004	-1,0
	15	1 251	1 630	550	2 807	1 318	1 568	653 *	2 721	11 246	2,2
	16	1 155	1 532	510	3 103	894	1 380	609 *	2 591	10 620	-5,6
	Muutos 12–16, %	-1,2	-2,0	-18,4	59,2	-62,0	-9,3	-23,5	7,0	-5,4	
Turku	12	1 891	2 147	10	1 477	2 197	3 020	430	2 909	12 190	3,7
	13	2 008	2 314	0	1 688	2 136	2 993	391	3 108	12 630	3,6
	14	1 971	2 271	0	1 786	1 931	2 939	394	3 141	12 462	-1,3
	15	1 997	2 310	0	2 130	1 637	2 496	412	3 349	12 333	-1,0
	16	1 919	2 287	0	2 573	1 427	2 178	404	3 238	12 107	-1,8
	Muutos 12–16, %	1,5	6,6	-100,0	74,2	-35,0	-27,9	-6,1	11,3	-0,7	
Tampere	12	2 175	2 517	172	1 281	2 099	2 340	658	3 634	12 701	2,9
	13	2 056	2 408	143	1 474	1 962	2 197	700	3 522	12 405	-2,3
	14	1 974	2 327	133	1 988	1 760	1 575	769	3 407	11 960	-3,6
	15	2 023	2 372	124	2 103	1 591	1 283	791	3 453	11 716	-2,0
	16	1 969	2 336	113	2 201	1 438	1 029	695	3 566	11 377	-2,9
	Muutos 12–16, %	-9,5	-7,2	-33,9	71,8	-31,5	-56,0	5,6	-1,9	-10,4	
Oulu	12	2 139	2 724	0	1 522	3 605	2 520	702	2 751	13 825	4,7
	13	2 285	2 824	0	1 953	2 979	2 451	707	2 727	13 641	-1,3
	14	2 212	2 735	0	2 129	2 883	2 123	668	2 682	13 219	-3,1
	15	2 223	2 715	0	2 352	2 701	2 169	680	2 737	13 354	1,0
	16	2 001	2 464	0	2 470	2 291	1 992	687	2 805	12 709	-4,8
	Muutos 12–16, %	-6,4	-9,6	0,0	62,3	-36,5	-21,0	-2,1	2,0	-8,1	
Kuusikko	12	1 957	2 334	108	2 093	2 460	2 322	677	2 728	12 721	3,6
	13	1 978	2 377	93	2 344	2 197	2 299	694	2 822	12 826	0,8
	14	1 941	2 344	86	2 465	2 024	1 891	658	2 995	12 463	-2,8
	15	2 006	2 425	83	2 656	1 835	1 724	676	3 079	12 477	0,1
	16	1 940	2 366	78	2 758	1 586	1 533	641	3 051	12 013	-3,7
	Muutos 12–16, %	-0,8	1,4	-27,2	31,8	-35,5	-34,0	-5,3	11,9	-5,6	

* Ilman kotisairaala. Kotisairaala sisältyy tehostettuun kotihoitoon.

75 vuotta täyttäneiden ikävakioidut deflatoidut kustannukset väestöä kohti 2012–2016

		Keskiraskas		Tehostettu		Vanhain- kodit	Terveyskes- kussairaalat	Perusth- vastaanotto	Erikois- sairaanhoido	Yhteensä	Muutos,%
		Kotihoito	Avopalvelut	palvelu- asuminen	palvelu- asuminen*						
Helsinki	12	2 271	2 705	0	2 872	2 812	2 257	680	2 381	13 706	1,9
	13	2 239	2 703	0	3 107	2 420	2 236	724	2 450	13 639	-0,5
	14	2 205	2 667	0	2 979	2 243	1 663	620	3 026	13 198	-3,2
	15	2 297	2 788	0	3 045	2 119	1 610	686	3 103	13 351	1,2
	16	2 240	2 725	0	3 008	1 874	1 427	660	3 086	12 780	-4,3
	Muutos 12–16,%	-1,4	0,8	0,0	4,7	-33,3	-36,8	-2,9	29,6	-6,8	
Espoo	12	1 282	1 591	234	2 446	1 587	2 099	876	2 588	11 420	-0,9
	13	1 415	1 749	198	2 427	1 456	2 028	839	2 895	11 592	1,5
	14	1 319	1 672	170	2 659	1 353	1 757	897	2 756	11 264	-2,8
	15	1 442	1 855	138	3 117	1 034	1 471	801	2 608	11 023	-2,1
	16	1 494	1 893	122	2 930	833	1 434	725	2 383	10 320	-6,4
	Muutos 12–16,%	16,6	19,0	-47,9	19,8	-47,5	-31,7	-17,3	-7,9	-9,6	
Vantaa	12	1 215	1 624	649	2 026	2 441	1 581	813	2 472	11 606	-0,7
	13	1 111	1 455	585	2 487	1 882	1 604	768	2 553	11 333	-2,3
	14	1 250	1 618	542	2 712	1 570	1 508	703	2 521	11 173	-1,4
	15	1 263	1 645	555	2 833	1 330	1 582	659 *	2 747	11 351	1,6
	16	1 155	1 532	510	3 103	894	1 380	609 *	2 591	10 620	-6,4
	Muutos 12–16,%	-5,0	-5,7	-21,4	53,2	-63,4	-12,7	-25,1	4,8	-8,5	
Turku	12	1 964	2 230	10	1 535	2 283	3 138	439	2 970	12 605	1,1
	13	2 050	2 362	0	1 723	2 180	3 055	397	3 156	12 874	2,1
	14	2 002	2 306	0	1 814	1 960	2 985	400	3 190	12 654	-1,7
	15	2 015	2 332	0	2 149	1 652	2 519	416	3 380	12 448	-1,6
	16	1 919	2 287	0	2 573	1 427	2 178	404	3 238	12 107	-2,7
	Muutos 12–16,%	-2,3	2,6	-100,0	67,6	-37,5	-30,6	-8,0	9,0	-3,9	
Tampere	12	2 260	2 616	178	1 331	2 181	2 431	672	3 709	13 118	0,3
	13	2 098	2 458	146	1 504	2 002	2 242	711	3 576	12 640	-3,6
	14	2 004	2 363	135	2 019	1 787	1 599	781	3 459	12 144	-3,9
	15	2 042	2 394	125	2 123	1 606	1 294	798	3 485	11 825	-2,6
	16	1 969	2 336	113	2 201	1 438	1 029	695	3 566	11 377	-3,8
	Muutos 12–16,%	-12,9	-10,7	-36,4	65,3	-34,1	-57,7	3,4	-3,9	-13,3	
Oulu	12	2 222	2 831	0	1 581	3 746	2 618	717	2 808	14 301	1,9
	13	2 333	2 883	0	1 993	3 041	2 502	718	2 769	13 906	-2,8
	14	2 246	2 777	0	2 161	2 927	2 156	678	2 723	13 423	-3,5
	15	2 244	2 740	0	2 374	2 726	2 189	686	2 763	13 478	0,4
	16	2 001	2 464	0	2 470	2 291	1 992	687	2 805	12 709	-5,7
	Muutos 12–16,%	-9,9	-13,0	0,0	56,2	-38,8	-23,9	-4,1	-0,1	-11,1	
Kuusikko	12	2 033	2 425	112	2 174	2 556	2 413	703	2 834	13 217	0,6
	13	2 020	2 427	95	2 393	2 242	2 347	708	2 880	13 093	-0,9
	14	1 971	2 380	88	2 503	2 055	1 921	668	3 041	12 654	-3,3
	15	2 025	2 448	84	2 681	1 852	1 740	682	3 107	12 594	-0,5
	16	1 940	2 366	78	2 758	1 586	1 533	641	3 051	12 013	-4,6
	Muutos 12–16,%	-4,6	-2,4	-30,0	26,8	-38,0	-36,5	-8,9	7,7	-9,1	

* Ilman kotisairaala. Kotisairaala sisältyy tehostettuun kotihoitoon.

Liite 28. Sosiaali- ja terveystalouden yksikkökustannukset 2016

	HELSINKI	ESPOO	VANTAA	TURKU	TAMPERE	OULU	KUUSIKKO
KOTIHOITO							
Euroa / oma käynti, ilman tukipalveluja (brutto)	42	41	37	27	32	28	36
Euroa / ostokäynti, ilman tukipalveluja (brutto)	22	48	22	21	31	12	20
VANHUSTEN PÄIVÄTOIMINTA							
Euroa / hoitopäivä (brutto)	131	145	81	122	93	109	117
PÄIVÄSAIRAANHOITO							
Euroa / hoitopäivä (brutto)	0	385	136	186	0	0	219
OMAISHOIDON TUKI							
Euroa / 65 vuotta täyttänyt asiakas	7 402	8 028	5 576	6 422	7 784	5 714	6 891
Euroa / 65 vuotta täyttänyt asiakas / päivä	20	22	15	18	21	16	19
KESKIRASKAS PALVELUASUMINEN (HENKILÖSTÖMITOITUS = 0,20-0,49 / ASUKAS)							
Euroa / oma asumisvuorokausi (brutto)	0	70	82	0	44	0	79
Euroa / ostoasumisvuorokausi (brutto)	0	0	95	0	49	0	50
Euroa / ostoasumisvuorokausi (netto)	0	0	0	0	38	0	38
TEHOSTETTU PALVELUASUMINEN (HENKILÖSTÖMITOITUS ≥ 0,50 / ASUKAS)							
Euroa / oma lyhytaikainen asumisvuorokausi (brutto)	163	116	151	184	178	143	162
Euroa / oma lyhytaikainen asumisvuorokausi (netto)	129	116	132	158	0	135	135
Euroa / lyhytaikainen ostoasumisvuorokausi (brutto)	129	97	144	166	122	0	117
Euroa / lyhytaikainen ostoasumisvuorokausi (netto)	97	0	100	142	103	0	61
Euroa / oma pitkäaikainen asumisvuorokausi (brutto)	163	187	172	185	161	143	167
Euroa / oma pitkäaikainen asumisvuorokausi (netto)	131	164	124	159	135	135	137
Euroa / pitkäaikainen ostoasumisvuorokausi (brutto)	129	148	144	112	108	97	125
Euroa / pitkäaikainen ostoasumisvuorokausi (netto)	97	101	100	98	87	95	96
VANHAINKODIT							
Euroa / oma hoitovuorokausi (brutto)	233	246	175	171	177	189	204
Euroa / ostohoito vuorokausi (brutto)	146	165	224	156	198	161	163
Euroa / ostohoito vuorokausi (netto)	102	0	179	113	195	122	121
TERVEYSKESKUSSAIRAALAT							
Euroa / oma lyhytaikainen hoitovuorokausi (brutto)	352	398	299	355	260	325	334
Euroa / lyhytaikainen ostohoito vuorokausi (brutto)	318	0	308	137	90	309	255
Euroa / oma pitkäaikainen hoitovuorokausi (brutto)	352	398	299	193	261	325	252
Euroa / pitkäaikainen ostohoito vuorokausi (brutto)	0	0	0	175	0	0	175
SOMAATTINEN ERIKOISSAIRAANHOITO							
Euroa / oma käynti (netto)	0	115	0	0	0	0	222
Euroa / ostokäynti (netto)	350	349	350	357	342	408	357
Euroa / oma hoitovuorokausi (netto)	512	0	0	340	377	0	419
Euroa / ostohoito vuorokausi (netto)	1 480	1 308	1 181	1 157	1 439	1 397	1 350
PSYKIATRINEN ERIKOISSAIRAANHOITO							
Euroa / oma käynti (netto)	152	0	0	133	132	167	147
Euroa / ostokäynti (netto)	268	243	246	246	249	364	259
Euroa / oma hoitovuorokausi (netto)	481	0	0	308	0	0	422
Euroa / ostohoito vuorokausi (netto)	607	551	542	498	522	672	571

Huom! Yksikkökustannusten vertailusta, ks. luku 2.

Liite 29. Sosiaali- ja terveystalouden yksikkökustannusten kehitys 2006–2016

Eräiden palvelujen yksikkökustannusten kehitys 2006–2016

Palvelujen vuosittaiset yksikkökustannukset alkuperäisessä arvoissaan

Vuoden 2016 rahan arvoon korotetut palvelujen yksikkökustannukset ja muutos 2006–2016

Kotihoito, kunnallinen								Kotihoito, kunnallinen, deflaoitu								
HELSINKI	ESPOO	VANTAA	TURKU	TAMPERE	OULU	KUUSIKKO		HELSINKI	ESPOO	VANTAA	TURKU	TAMPERE	OULU	KUUSIKKO	Muutos, %	
2006	45,7	49,3	59,3	39,6	40,6	26,3	41,6	2006	57,6	62,2	74,8	50,0	51,2	33,1	52,5	-3,6
2007	46,0	54,4	59,8	41,7	36,6	26,9	42,3	2007	56,2	66,5	73,1	51,0	44,8	32,9	51,6	-1,6
2008	48,9	48,2	48,9	41,9	40,0	21,5	42,4	2008	57,0	56,1	56,9	48,8	46,6	25,0	49,4	-5,9
2009	48,4	45,7	45,0	30,7	42,6	23,7	40,3	2009	55,0	51,9	51,1	34,9	48,4	26,9	45,8	-11,2
2010	47,6	48,1	42,4	31,0	40,5	25,9	40,3	2010	52,6	53,2	46,9	34,3	44,8	28,7	44,5	-2,9
2011	45,8	44,8	41,6	29,8	40,6	26,8	39,4	2011	49,0	48,0	44,6	31,9	43,5	28,7	42,2	-5,3
2012	43,1	39,3	38,8	30,6	40,7	27,2	38,1	2012	44,8	40,8	40,3	31,8	42,3	28,2	39,6	-6,2
2013	43,3	42,6	35,7	32,1	34,9	26,6	37,4	2013	44,2	43,5	36,4	32,8	35,6	27,2	38,1	-3,6
2014	41,2	38,5	39,4	30,3	33,2	27,9	36,1	2014	41,8	39,1	40,0	30,8	33,7	28,3	36,6	-3,9
2015	42,0	42,5	37,9	29,0	34,4	28,4	36,8	2015	42,4	42,9	38,3	29,3	34,7	28,6	37,1	1,2
2016	41,9	40,9	37,4	26,7	31,8	28,1	35,6	2016	41,9	40,9	37,4	26,7	31,8	28,1	35,6	-4,0
Muutos 06–16, %															-32,2	
Keskiraskas palveluasuminen, osto (netto)								Keskiraskas palveluasuminen, osto (netto), deflaoitu								
HELSINKI	ESPOO	VANTAA	TURKU	TAMPERE	OULU	KUUSIKKO		HELSINKI	ESPOO	VANTAA	TURKU	TAMPERE	OULU	KUUSIKKO	Muutos, %	
2006	0,0	41,1	0,0	31,2	25,4	0,0	29,7	2006	0,0	51,8	0,0	39,3	32,0	0,0	37,4	10,8
2007	0,0	43,0	50,9	31,7	0,0	0,0	34,9	2007	0,0	52,5	62,3	38,8	0,0	0,0	42,7	14,0
2008	-	55,0	-	50,6	30,3	-	37,6	2008	-	64,0	-	58,9	35,4	-	43,8	17,0
2009	-	56,2	-	42,4	30,2	-	36,3	2009	-	63,9	-	48,2	34,3	-	41,2	-3,3
2010	-	58,1	-	43,9	30,8	-	37,0	2010	-	64,2	-	48,6	34,1	-	40,9	-0,9
2011	-	52,6	-	52,2	30,3	-	34,8	2011	-	56,3	-	55,9	32,4	-	37,3	-8,8
2012	-	63,3	-	59,5	31,7	-	36,4	2012	-	65,7	-	61,8	33,0	-	37,8	1,4
2013	-	50,8	-	0,0	29,2	-	31,7	2013	-	51,8	-	0,0	29,8	-	32,3	-14,4
2014	-	51,4	-	0,0	28,0	-	30,4	2014	-	52,2	-	0,0	28,5	-	30,9	-4,6
2015	-	38,7	0,0	0,0	38,7	-	37,9	2015	-	39,1	0,0	0,0	39,0	-	38,2	23,8
2016	0,0	0,0	0,0	0,0	38,3	0,0	37,7	2016	0,0	0,0	0,0	0,0	38,3	0,0	37,7	-1,3
Muutos 06–16, %															0,7	
Tehostettu palveluasuminen yhteensä, osto (netto)								Tehostettu palveluasuminen, osto (netto), deflaoitu								
HELSINKI	ESPOO	VANTAA	TURKU	TAMPERE	OULU	KUUSIKKO		HELSINKI	ESPOO	VANTAA	TURKU	TAMPERE	OULU	KUUSIKKO	Muutos, %	
2006	60,9	74,7	71,3	51,0	76,1	65,7	66,2	2006	76,8	94,2	90,0	64,3	96,0	82,9	83,5	-4,8
2007	67,9	79,2	74,6	61,2	79,0	73,7	70,7	2007	83,0	96,8	91,1	74,8	96,5	90,1	7,8	9,0
2008	68,0	90,3	82,2	64,6	81,1	78,2	78,2	2008	79,2	105,2	95,7	75,2	94,4	91,1	9,0	7,0
2009	76,5	91,9	87,3	61,3	81,6	85,9	81,0	2009	87,0	104,5	99,2	69,7	92,7	97,6	92,1	2,3
2010	76,1	90,9	87,8	69,4	96,6	93,0	84,5	2010	84,1	100,4	97,0	76,7	106,8	102,8	93,4	1,4
2011	80,0	93,1	84,7	71,5	98,8	86,2	86,2	2011	85,6	99,6	90,7	76,6	105,8	92,3	91,2	-1,2
2012	88,2	95,2	84,0	84,9	85,7	102,3	89,2	2012	91,7	98,9	87,3	88,2	89,0	106,2	92,7	0,4
2013	98,4	89,5	92,2	92,2	87,8	104,5	93,8	2013	100,5	91,4	94,1	94,1	89,6	106,6	95,7	3,3
2014	92,6	93,2	93,7	91,2	89,6	102,0	93,0	2014	94,0	94,7	95,1	92,7	91,0	103,6	94,4	-1,3
2015	97,1	103,8	96,6	84,8	87,8	98,7	95,2	2015	98,0	104,8	97,5	85,6	88,6	99,7	96,1	1,7
2016	96,8	97,8	99,9	98,1	86,9	95,0	95,4	2016	96,8	97,8	99,9	98,1	86,9	95,0	95,4	-0,7
Muutos 06–16, %															14,2	
Vanhainkoti, kunnallinen								Vanhainkoti, kunnallinen, deflaoitu								
HELSINKI	ESPOO	VANTAA	TURKU	TAMPERE	OULU	KUUSIKKO		HELSINKI	ESPOO	VANTAA	TURKU	TAMPERE	OULU	KUUSIKKO	Muutos, %	
2006	147,5	191,2	129,6	117,9	134,2	139,0	139,1	2006	186,1	241,2	163,5	148,7	169,4	175,4	175,5	3,3
2007	152,3	204,4	141,0	121,8	155,6	140,3	149,0	2007	186,1	249,8	172,4	148,8	190,2	171,4	182,1	3,7
2008	162,3	220,9	150,4	131,6	153,9	148,9	156,7	2008	189,0	257,3	175,3	153,3	179,3	173,4	182,5	4,0
2009	180,8	207,2	161,3	146,6	164,7	143,0	166,1	2009	205,6	235,6	183,4	166,6	187,2	162,6	188,8	4,7
2010	193,4	205,7	170,9	158,7	158,4	148,0	175,2	2010	213,8	227,4	188,9	175,4	175,2	163,6	193,7	3,6
2011	197,4	224,1	177,8	173,0	172,5	161,8	185,3	2011	211,3	239,9	190,3	185,2	184,6	173,2	195,3	2,4
2012	227,5	215,5	173,6	176,1	181,2	174,3	197,3	2012	236,4	223,9	180,4	183,0	188,2	181,1	208,0	3,4
2013	220,6	232,2	183,6	184,2	187,4	179,2	200,2	2013	225,2	237,0	187,4	188,0	191,3	182,9	204,4	-0,3
2014	219,5	234,4	179,3	177,1	190,1	180,1	199,3	2014	222,8	238,0	182,1	179,8	193,0	182,9	202,4	-1,0
2015	228,7	241,7	179,9	171,9	185,8	196,4	204,7	2015	230,8	244,0	181,6	173,5	187,5	198,2	206,6	2,1
2016	233,4	246,1	174,5	170,8	176,8	189,0	204,1	2016	233,4	246,1	174,5	170,8	176,8	189,0	204,1	-1,2
Muutos 06–16, %															16,3	
Terveyskeskus, pitkäaikaishoito kunnallinen								Terveyskeskus, pitkäaikaishoito kunnallinen, deflaoitu								
HELSINKI	ESPOO	VANTAA	TURKU	TAMPERE	OULU	KUUSIKKO		HELSINKI	ESPOO	VANTAA	TURKU	TAMPERE	OULU	KUUSIKKO	Muutos, %	
2005	159,5	156,5	221,1	125,3	159,4	233,1	153,2	2005	207,3	203,4	0,0	162,8	207,1	302,9	199,1	3,3
2006	164,4	194,1	220,9	95,0	173,0	233,2	152,8	2006	207,4	244,9	278,7	119,9	218,3	294,2	192,8	-3,2
2007	167,4	195,1	212,6	135,0	176,1	259,4	166,8	2007	204,5	238,4	259,8	165,0	215,3	317,0	203,9	5,8
2008	180,0	217,1	243,6	150,7	190,6	251,2	180,7	2008	209,7	252,8	283,8	175,6	222,0	292,6	210,5	9,2
2009	193,3	253,0	224,1	171,6	190,8	276,7	195,2	2009	219,7	287,7	254,8	195,2	216,9	314,6	222,0	8,9
2010	294,8	241,3	265,4	173,0	201,6	274,6	230,9	2010	326,0	266,7	293,4	191,2	222,9	303,6	252,2	15,0
2011	337,6	259,2	283,7	172,4	199,9	285,9	239,8	2011	361,4	277,4	303,7	184,6	214,0	306,0	256,6	0,6
2012	359,2	253,8	379,4	191,9	213,7	288,6	258,4	2012	373,2	263,7	394,2	199,4	222,0	299,9	268,5	4,7
2013	362,8	288,5	294,5	212,8	225,5	273,3	268,1	2013	370,3	294,5	300,6	217,2	230,2	279,0	273,6	1,6
2014	331,1	279,3	295,7	211,9	248,6	311,0	259,9	2014	336,2	283,6	300,3	215,1	252,4	315,8	263,9	-3,6
2015	351,6	362,4	306,2	201,9	247,9	318,2	257,4	2015	354,9	365,8	309,1	203,8	250,2	321,2	259,8	-1,5
2016	351,7	398,0	298,8	193,1	261,3	324,9	252,2	2016	351,7	398,0	298,8	193,1	261,3	324,9	252,2	-3,0
Muutos 06–16, %															30,8	
Terveyskeskus, lyhytaikaishoito kunnallinen								Terveyskeskus, lyhytaikaishoito kunnallinen, deflaoitu								
HELSINKI	ESPOO	VANTAA	TURKU	TAMPERE	OULU	KUUSIKKO		HELSINKI	ESPOO	VANTAA	TURKU	TAMPERE	OULU	KUUSIKKO	Muutos, %	
2006	268,7	220,0	221,1	198,8	173,0	233,1	237,3	2006	339,0	277,6	278,9	250,8	218,3	294,1	299,4	1,5
2007	280,7	258,9	212,6	208,5	181,6	249,4	249,4	2007	343,0	316,4	259,8	254,8	221,9	304,7	304,8	1,8
2008	325,3	286,7	243,1	242,4	191,2	251,2	278,8	2008	379,0	334,0	283,2	282,3	222,7	292,6	324,8	8,5
2009	311,9	296,3	268,9	275,6	191,9	276,6	280,8	2009	354,7	336,9	305,8	313,4	218,2	314,5	319,2	4,7
2010	294,7	289,9	282,4	290,8	201,6	274,6	271,2	2010	325,8	320,5	312,2	321,5	222,8	303,6	299,9	-6,1
2011	337,6	337,5	292,3	258,4	199,9	286,0	294,8	2011	361,4	361,3	312,9	276,6	214,0	306,1	315,6	5,3
2012	351,5	330,8	272,7	272,6	211,8	288,6	303,3	2012	365,2	343,7	283,4	283,2	220,0	299,8	315,1	-0,2
2013	362,8	358,7	312,1	249,0	223,3	273,4	310,8	2013	370,3	366,2	318,6	254,2	228,0	279,1	317,3	0,7
2014	331,4	373,3	313,6	272,7	248,6	311,0	310,5	2014	336,5	379,0	318,4	276,9	252,4	315,8	315,3	-0,6
2015	351,6	345,7	306,2	302,9	267,9	318,2	322,3	2015	354,9	348,9	309,1	305,7	270,4	321,2	325,3	3,2
2016																

Liite 30. Sosiaali- ja terveystalouden suoritteiden ja kustannusten jakautuminen omiin ja ostettuihin palveluihin 2016

Yli 65-v. palvelujen suoritteet	HELSINKI	ESPOO	VANTAA	TURKU	TAMPERE	OULU	KUUSIKKO
Kotihoito yhteensä (käynnit)	2 774 707	593 677	375 176	1 351 299	1 271 294	1 226 172	7 592 325
Omat suoritteet	2 664 630	543 676	330 345	1 307 959	1 031 912	618 505	6 497 027
Ostetut suoritteet	110 077	50 001	44 831	43 340	239 382	607 667	1 095 298
Oma, %	96,0	91,6	88,1	96,8	81,2	50,4	85,6
Osto, %	4,0	8,4	11,9	3,2	18,8	49,6	14,4
Keskiraskas palveluasuminen yhteensä (vrk:t)	0	29 011	89 205	0	65 255	0	183 471
Omat suoritteet	0	29 011	88 500	0	1 337	0	118 848
Ostetut suoritteet	0	0	705	0	63 918	0	64 623
Oma, %	-	100,0	99,2	-	2,0	-	64,8
Osto, %	-	0,0	0,8	-	98,0	-	35,2
Tehostettu palveluasuminen yhteensä (vrk:t)	1 179 734	434 104	365 943	383 186	488 782	304 686	3 156 435
Omat suoritteet	634 372	60 518	89 106	167 466	88 921	67 136	1 107 519
Ostetut suoritteet	545 362	373 586	276 837	215 720	399 861	237 550	2 048 916
Oma, %	53,8	13,9	24,3	43,7	18,2	22,0	35,1
Osto, %	46,2	86,1	75,7	56,3	81,8	78,0	64,9
Pitkäaikainen vanhainkotihoito (vrk:t)	399 143	61 189	57 320	159 188	156 637	130 055	963 532
Omat suoritteet	239 902	60 758	14 194	155 869	155 705	119 073	745 501
Ostetut suoritteet	159 241	431	43 126	3 319	932	10 982	218 031
Oma, %	60,1	99,3	24,8	97,9	99,4	91,6	77,4
Osto, %	39,9	0,7	75,2	2,1	0,6	8,4	22,6
Pitkäaikainen tk-vuodeosastohoito (vrk:t)	36 875	5 094	13 768	119 055	14 414	4 054	193 260
Omat suoritteet	36 875	5 094	13 768	100 229	14 414	4 054	174 434
Ostetut suoritteet	0	0	0	18 826	0	0	18 826
Oma, %	100,0	100,0	100,0	84,2	100,0	100,0	90,3
Osto, %	0,0	0,0	0,0	15,8	0,0	0,0	9,7
Yli 65-v. palvelujen kustannukset							
Kotihoito, peruspalvelut	114 087 400	24 621 543	13 365 259	35 814 374	40 310 021	24 844 914	253 043 512
Oman palvelun kustannukset, €	111 617 831	22 227 160	12 368 033	34 887 000	32 811 417	17 351 725	231 263 166
Ostetun palvelun kustannukset, €	2 469 570	2 394 383	997 226	927 374	7 498 604	7 493 189	21 780 346
Oma, %	97,8	90,3	92,5	97,4	81,4	69,8	91,4
Osto, %	2,2	9,7	7,5	2,6	18,6	30,2	8,6
Kotihoito, perus- ja tukipalvelut	118 293 985	25 727 547	14 820 444	38 894 431	43 748 724	28 274 947	269 760 078
Oman palvelun kustannukset, €	111 617 831	23 250 470	13 597 613	37 196 836	34 669 417	20 288 311	240 620 478
Ostetun palvelun kustannukset, €	6 676 154	2 477 076	1 222 831	1 697 595	9 079 307	7 986 636	29 139 600
Oma, %	94,4	90,4	91,7	95,6	79,2	71,8	89,2
Osto, %	5,6	9,6	8,3	4,4	20,8	28,2	10,8
Keskiraskas palveluasuminen yhteensä*	0	2 034 163	7 302 793	0	3 182 090	0	12 519 045
Oman palvelun kustannukset, €	0	2 034 163	7 235 534	0	59 453	0	9 329 150
Ostetun palvelun kustannukset, €	0	0	67 258	0	3 122 637	0	3 189 895
Oma, %	-	100,0	99,1	-	1,9	-	74,5
Osto, %	-	0,0	0,9	-	98,1	-	25,5
Tehostettu palveluasuminen yhteensä*	174 184 702	65 453 992	54 734 966	55 331 756	57 863 291	32 648 791	440 217 498
Oman palvelun kustannukset, €	103 691 351	10 719 789	14 895 555	31 037 064	14 364 941	9 567 698	184 276 398
Ostetun palvelun kustannukset, €	70 493 351	54 734 202	39 839 411	24 294 692	43 498 350	23 081 093	255 941 099
Oma, %	59,5	16,4	27,2	56,1	24,8	29,3	41,9
Osto, %	40,5	83,6	72,8	43,9	75,2	70,7	58,1
Pitkäaikainen vanhainkotihoito**	79 236 765	15 025 912	12 139 568	27 143 284	27 709 740	24 268 585	187 744 386
Oman palvelun kustannukset, €	55 983 839	14 954 623	2 476 885	26 626 690	27 524 939	22 505 640	152 185 465
Ostetun palvelun kustannukset, €	23 252 926	71 289	9 662 683	516 594	184 800	1 762 945	35 558 921
Oma, %	70,7	99,5	20,4	98,1	99,3	92,7	81,1
Osto, %	29,3	0,5	79,6	1,9	0,7	7,3	18,9
Pitkäaikainen tk-vuodeosastohoito***	12 969 078	2 027 500	4 113 809	22 659 156	3 765 713	1 317 272	47 286 661
Oman palvelun kustannukset, €	12 969 078	2 027 500	4 113 809	19 358 034	3 765 713	1 317 272	43 985 539
Ostetun palvelun kustannukset, €	0	0	0	3 301 122	0	0	3 301 122
Oma, %	100,0	100,0	100,0	85,4	100,0	100,0	93,0
Osto, %	0,0	0,0	0,0	14,6	0,0	0,0	7,0
Palvelujen kokonaiskustannukset							
Vanhusten päivätoiminta****	11 530 438	2 081 343	1 999 049	1 261 060	2 908 562	1 599 226	21 379 678
Oman palvelun kustannukset, €	8 233 316	1 558 650	1 557 598	745 356	1 202 676	1 007 020	14 304 617
Ostetun palvelun kustannukset, €	2 177 253	302 653	202 324	515 704	1 543 886	345 875	5 087 695
Oma, %	71,4	74,9	77,9	59,1	41,3	63,0	66,9
Osto, %	18,9	14,5	10,1	40,9	53,1	21,6	23,8
Päiväsairaanhoido****	0	816 548	396 853	659 635	0	0	1 873 036
Oman palvelun kustannukset, €	0	816 548	396 853	659 635	-	0	1 873 036
Ostetun palvelun kustannukset, €	0	-	-	0	-	0	0
Oma, %	-	100,0	100,0	100,0	-	-	100,0
Osto, %	-	-	-	0,0	-	-	0,0

* = Ostopalveluista käytetty tässä bruttokustannuksia.

** = Ostopalveluista käytetty tässä bruttokustannuksia. Kustannukset laskettu kertomalla keskimääräinen vuorokausihinta 65 vuotta täyttäneiden pitkäaikaisvuorokausilla.

*** = Ostopalveluista käytetty tässä bruttokustannuksia. Kustannukset laskettu kertomalla keskimääräinen pitkäaikashoidon vuorokausihinta 65 vuotta täyttäneiden pitkäaikaisvuorokausilla.

**** = Tarkastelu sisältää kaikki ikäryhmät.

Liite 31. Kuutoskaupunkien 75 vuotta täyttäneen vanhusväestön määrän, kunnan palvelurakenteen ja kustannusten kehitys 2012–2016 (ikävakioimaton)

Vanhusasukkaiden määrä ja osuus kunnan kaikista asukkaista	HELSINKI					ESPOO					VANTAA					TURKU				
	2012	2015	2016	Muutos 12-16, %	Muutos 15-16, %	2012	2015	2016	Muutos 12-16, %	Muutos 15-16, %	2012	2015	2016	Muutos 12-16, %	Muutos 15-16, %	2012	2015	2016	Muutos 12-16, %	Muutos 15-16, %
75 vuotta täyttäneiden määrä 31.12.	40 941	43 199	44 819	9,5	3,8	12 007	13 807	14 921	24,3	8,1	9 889	11 552	12 382	25,2	7,2	15 997	16 626	17 169	7,3	3,3
85 vuotta täyttäneiden määrä 31.12.	12 007	12 949	13 208	10,0	2,0	2 919	3 564	3 790	29,8	6,3	2 006	2 495	2 695	34,3	8,0	4 776	5 333	5 473	14,6	2,6
75 vuotta täyttäneiden osuus asukkaista 31.12., %	6,78	6,88	7,06			4,68	5,12	5,43			4,82	5,38	5,65			8,88	8,94	9,15		
85 vuotta täyttäneiden osuus asukkaista 31.12., %	1,99	2,06	2,08			1,14	1,32	1,38			0,98	1,16	1,23			2,65	2,87	2,92		
75 vuotta täyttäneistä palvelujen asiakkaita, %																				
Säännöllisen kotihoiton peittävyys joulukuussa	12,16	12,62	12,46	2,5	-1,2	8,13	8,19	7,67	-5,7	-6,4	7,34	7,75	8,02	9,2	3,5	14,23	15,02	14,52	2,1	-3,4
Omaishoidon tuen peittävyys 31.12.	2,92	2,95	2,80	-4,1	-5,2	1,86	2,23	2,20	18,4	-1,5	1,18	3,00	2,75	132,8	-8,3	2,77	3,30	3,13	13,2	-4,9
<i>Omaishoidon tuen kattavuus vuoden aikana</i>	<i>3,80</i>	<i>3,71</i>	<i>3,62</i>	<i>-4,7</i>	<i>-2,3</i>	<i>2,57</i>	<i>2,98</i>	<i>2,94</i>	<i>14,1</i>	<i>-1,6</i>	<i>3,11</i>	<i>3,72</i>	<i>3,80</i>	<i>21,9</i>	<i>2,0</i>	<i>3,59</i>	<i>4,29</i>	<i>4,31</i>	<i>20,1</i>	<i>0,4</i>
Keskiraskaan palveluasumisen peittävyys 31.12.	0,00	0,00	0,00	0,0	0,0	0,77	0,51	0,45	-42,0	-11,4	1,90	1,57	1,49	-21,8	-5,2	0,00	0,00	0,00	0,0	0,0
Tehostetun palveluasumisen peittävyys 31.12.	5,83	6,35	5,96	2,2	-6,2	6,44	7,21	7,13	10,8	-1,0	5,24	6,41	6,78	29,5	5,8	4,24	5,53	5,79	36,6	4,7
75 vuotta täyttäneistä laitoshoidon asiakkaita, %	4,59	3,10	2,55	-44,5	-17,7	2,46	1,23	0,79	-67,8	-35,8	3,20	1,61	0,82	-74,2	-48,8	6,66	4,56	3,69	-44,7	-19,1
Vanhainkotihoiton peittävyys 31.12.	4,23	3,01	2,51	-40,8	-16,7	1,69	1,06	0,76	-55,2	-28,4	3,05	1,57	0,80	-73,8	-49,0	3,58	2,74	2,20	-38,4	-19,6
Terveyskeskussairaalan pitkäaikaishoito 31.12.	0,36	0,09	0,04	-87,6	-51,8	0,77	0,17	0,03	-95,6	-80,7	0,14	0,04	0,02	-82,9	-44,0	3,09	1,82	1,49	-51,9	-18,5
75 vuotta täyttäneistä lyhytaikaisten terveydenhuollon palvelujen potilaita, %	1,74	1,72	1,64	-5,5	-4,4	1,66	1,51	1,23	-25,9	-18,6	1,83	1,77	1,63	-11,2	-8,1	1,94	1,89	1,76	-9,3	-7,0
Terveyskeskussairaalan lyhytaikaishoito 31.12.	1,34	1,14	1,07	-20,0	-5,8	1,18	1,08	0,86	-26,9	-19,9	1,24	1,19	1,11	-10,4	-6,0	0,93	0,99	0,92	-0,5	-6,7
Erikoissairaanhoidon laskennallinen peittävyys 31.12.	0,40	0,58	0,57	43,0	-1,6	0,48	0,43	0,37	-23,5	-15,5	0,59	0,58	0,51	-12,9	-12,2	1,02	0,91	0,84	-17,2	-7,3
Kustannukset 75 vuotta täyttäneiden palveluista korotettuna vuoden 2016 rahan arvoon																				
75 vuotta täyttäneiden palvelujen kokonaiskustannukset milj. euroa / vuosi	564,6	585,4	580,6	2,8	-0,8	131,6	148,2	149,4	13,5	0,8	104,9	121,7	122,7	17,0	0,8	204,1	214,9	216,4	6,1	0,7
75 vuotta täyttäneiden palvelujen kustannukset asukasta kohti euroa / vuosi (ikävakioimaton)	13 790	13 551	12 954	-6,1	-4,4	10 958	10 733	10 011	-8,6	-6,7	10 606	10 539	9 909	-6,6	-6,0	12 757	12 924	12 607	-1,2	-2,4

Vanhusasukkaiden määrä ja osuus kunnan kaikista asukkaista	TAMPERE			Muutos Muutos 12-16, % 15-16, %		OULU			Muutos Muutos 12-16, % 15-16, %		KUUSIKKO			Muutos Muutos 12-16, % 15-16, %	
	2012	2015	2016			2012	2015	2016			2012	2015	2016		
75 vuotta täyttäneiden määrä 31.12.	17 057	18 126	18 957	11,1	4,6	8 785	11 728	12 457	41,8	6,2	104 676	115 038	120 705	15,3	4,9
85 vuotta täyttäneiden määrä 31.12.	4 695	5 404	5 586	19,0	3,4	2 296	3 132	3 288	43,2	5,0	28 699	32 877	34 040	18,6	3,5
75 vuotta täyttäneiden osuus asukkaista 31.12., %	7,85	8,05	8,30			6,00	5,91	6,21			6,50	6,68	6,92		
85 vuotta täyttäneiden osuus asukkaista 31.12., %	2,16	2,40	2,45			1,57	1,58	1,64			1,78	1,91	1,95		
75 vuotta täyttäneistä palvelujen asiakkaita, %															
Säännöllisen kotihoiton peittävyys joulukuussa	12,37	12,13	11,84	-4,3	-2,3	13,97	15,48	14,84	6,2	-4,1	11,74	12,16	11,85	0,9	-2,5
Omaishoidon tuen peittävyys 31.12.	2,36	2,25	2,35	-0,4	4,8	5,95	4,63	4,60	-22,7	-0,7	2,77	2,98	2,51	-9,4	-15,6
<i>Omaishoidon tuen kattavuus vuoden aikana</i>	<i>2,70</i>	<i>3,00</i>	<i>3,04</i>	<i>12,6</i>	<i>1,6</i>	<i>7,92</i>	<i>6,45</i>	<i>6,25</i>	<i>-21,2</i>	<i>-3,1</i>	<i>3,73</i>	<i>3,87</i>	<i>3,83</i>	<i>2,8</i>	<i>-1,1</i>
Keskiraskaan palveluasumisen peittävyys 31.12.	1,49	0,90	0,75	-49,3	-16,6	0,00	0,00	0,00	0,0	0,0	0,51	0,36	0,33	-36,1	-9,5
Tehostetun palveluasumisen peittävyys 31.12.	4,28	6,04	6,36	48,6	5,4	4,02	6,28	6,78	68,8	8,1	5,20	6,28	6,31	21,5	0,4
75 vuotta täyttäneistä laitoshoidon asiakkaita, %	4,73	2,52	2,15	-54,6	-14,8	5,65	3,37	3,11	-45,0	-7,8	4,64	2,87	2,31	-50,2	-19,5
Vanhainkotihoidon peittävyys 31.12.	3,08	2,23	2,06	-33,2	-7,9	5,48	3,17	3,09	-43,6	-2,6	3,65	2,48	2,06	-43,5	-17,0
Terveyskeskussairaalan pitkäaikaishoito 31.12.	1,65	0,29	0,09	-94,6	-68,7	0,17	0,20	0,02	-90,6	-91,8	1,00	0,39	0,25	-74,9	-35,6
75 vuotta täyttäneistä lyhytaikaisten terveydenhuollon palvelujen potilaita, %	2,64	2,21	2,14	-18,9	-3,3	2,69	2,09	1,99	-25,9	-4,7	1,99	1,84	1,72	-13,5	-6,5
Terveyskeskussairaalan lyhytaikaishoito 31.12.	1,29	1,05	0,93	-28,0	-11,4	2,22	1,75	1,66	-25,1	-4,9	1,32	1,16	1,07	-18,8	-8,1
Erikoissairaanhoidon laskennallinen peittävyys 31.12.	1,35	1,17	1,21	-10,3	4,0	0,47	0,34	0,33	-29,3	-3,5	0,67	0,68	0,65	-3,1	-3,6
Kustannukset 75 vuotta täyttäneiden palveluista korotettuna vuoden 2015 rahan arvoon															
75 vuotta täyttäneiden palvelujen kokonaiskustannukset milj. euroa / vuosi	221,3	217,1	218,6	-1,2	0,7	122,3	154,8	155,4	27,0	0,3	1 348,8	1 442,1	1 443,0	7,0	0,1
75 vuotta täyttäneiden palvelujen kustannukset asukasta kohti euroa / vuosi (ikävakioimaton)	12 976	11 978	11 530	-11,1	-3,7	13 926	13 202	12 471	-10,4	-5,5	12 885	13 777	13 786	7,0	0,1

Liite 32. Yhteenvedo yhteisellä mittarilla toteutetuista asiakaskyselyistä

Kyselyn tiedot	Helsinki	Helsinki	Vantaa	Vantaa	Vantaa	Turku	Turku	Turku	Turku	Tampere
Kunta	Helsinki	Helsinki	Vantaa	Vantaa	Vantaa	Turku	Turku	Turku	Turku	Tampere
Selvityksen nimi	Helsingin sosiaali- ja terveysviraston asiakastytyväisyyss 2016	Helsingin sosiaali- ja terveysviraston asiakastytyväisyyss säännöllisen kotihoidon asiakkaille 2016	Vantaan kaupungin sosiaali- ja terveydenhuollon toimialan asiakastytyväisyysskysely	Vantaan kaupungin sosiaali- ja terveydenhuollon toimialan asiakastytyväisyysskysely	Vantaan kaupungin sosiaali- ja terveydenhuollon toimialan asiakastytyväisyysskysely	Omaishoidontuen asiakastytyväisyysskysely	Kotihoidon asiakastytyväisyysskysely	Vanhusten asumispalvelut, asiakastytyväisyysskysely	Muistikoordinaattoreiden asiakaspalautekysely	Kotihoidon asiakastytyväisyyss 2016
Selvityksen kohde	Sairaala-, kuntoutus- ja hoivapalvelut	Sairaala-, kuntoutus- ja hoivapalvelut	Vanhusten avopalvelut	Ympärivuoro-kautinen hoiva	Sairaalapalvelut	hoitaja	Asiakkaat/potilaat	Omaiset/läheiset	Asiakkaat/potilaat, omainen/läheinen	Tytytyväisyyss omaan ja ostettuun kotihoitoon sekä ostettuihin tukipalveluihin
Kyselyn toteutusajankohta	syksy 2016	syksy 2016	Helmikuu 2016	Helmikuu 2016	Helmikuu 2016	2016	2016	2016	2016	Kesä 2016.
Tulosten julkaisuvuosi	joulukuussa 2016	joulukuussa 2016	2016	2016	2016	2016	2016	2016	2016	Syyskuu 2016.
Kyselyn kohderyhmä	Sosiaali- ja terveysviraston asiakkaat / vanhuspalvelut, kaupunginsairaala	Sosiaali- ja terveysviraston säännöllisen kotihoidon asiakkaat	Vanhusten avopalvelujen asiakkaat / omaiset	Ympärivuoro-kautisen hoivan asiakkaat / omaiset	Sairaalapalvelujen potilaat / omaiset	Omaishoitajat	Kotihoidon asiakkaat	Omaiset/läheiset	Muistikoordinaattorit	Palvelua saaneet asiakkaat
Kyselyn toteutustapa	Paperilomake tai sähköinen lomake	Paperilomake	Paperilomake tai sähköinen lomake	Paperilomake tai sähköinen lomake	Paperilomake tai sähköinen lomake	Kysely lähetettiin omaishoitajille paperisena postitse. Toimistohenkilöstö syötti tiedot järjestelmään.	Kysely lähetettiin asiakkaille paperisena postitse. Toimistohenkilöstö syötti vastaukset järjestelmään.	Lomake vastauskuorella, mahdollisuus myös vastata sähköisesti nettisivujen kautta. Toimistohenkilöstö lähetti kyselyt ja tallensi vastaukset järjestelmään	Asiakastytyväisyysskyselylomake annettiin asiakastapaamisen (vastaanotto tai kotikäynti) jälkeen asiakkaalle "suoraan käteen".	Kyselylomake ja vastauskuori
Tavoiteltu vastaajamäärä		6966					1 002	2 674	985	250
Kyselyyn vastanneiden määrä	5860 (2014 4417)	2445	470	118	85	487	1 148	491	162	737
Vastausprosentti	Ei saada täsmällisesti selville, koska lomaketta on jaettu yksiköissä tarpeen mukaan	35 %				48,6 %	42,9 %	49,8 %	64,8 %	50 %
Tulokset										
1. Olen saanut riittävästi tietoa ja neuvontaa	4,24		4,2	4,2	4,1	4	4	4,0	4,7	3,7
2. Olen saanut asiallista kohtelua	4,6		4,6	4,5	4,4	4,6	4,5	4,5	4,9	4,3
3. Saamani palvelu on ollut asiantuntevaa	4,48		4,4	4,3	4,3	4,5	4,2	4,4	4,9	4,1
4. Saamani palvelu on vastannut tarpeitani	4,38		4,4	4,3	4,4	4,2	4,2	4,2	4,7	4,1
5. Olen saanut palvelua riittävän nopeasti	4,23		4,3	4,2	4,1	4,2	4,2	3,9	4,6	3,8
6. Olen voinut osallistua nykyisen palveluni suunnitteluun ja arviointiin	3,7		3,4	3,5	3,4	3,9	3,7	3,0	4,1	4
7. Saamani palvelu on parantanut elämäntilannettani	4,23		4,2	4,0	4,1	4	4,3	4,0	4,4	4
Yleisarvosana palvelusta (kouluarvosana)	8,55	8,05	8,5	8,3	8,7	8,2	8,5	8,3	9,3	
Muuta huomioitavaa kyselystä	Tutkimus tehtiin melkein kaikista sosiaali- ja terveysviraston palveluista samaan aikaan. Eräistä palveluista tehtiin erilliskyselyt.	Tutkimuksen tavoitteena oli selvittää säännöllisen kotihoidon asiakkaiden tyytyväisyyttä saamaansa palveluun. Kyselyssä kartoitetaan asiakkaiden kotona pärjäämistä, avun tarvetta ja saatua apua. Kotihoidon työntekijät kohtelevat ystävällisesti: aina + usein = 94 %, Positiivista kehitystä; palvelu- ja hoitosuunnitelma on tehty useammin ja arkielämästä on keskusteltu aiempaa enemmän. Vähän yli 10 % asuisi mieluummin muualla kuin kotonaan. Haasteita on esim. omahoitajien käyntitiheys. Yleisarvosana nousi hieman edellisestä kyselystä.								

*Astekko: 1 = täysin eri mieltä, 2 = osittain eri mieltä, 3 = ei samaa eikä eri mieltä, 4 = osittain samaa mieltä, 5 = täysin samaa mieltä

Liite 33. Erillistiedonkeruu – 65 vuotta täyttäneiden suun terveydenhuolto kuusikkokaupungeissa

SUUN TERVEYDENHUOLTO VUONNA 2016	HELSINKI	ESPOO	VANTAA	TURKU	TAMPERE	OULU
Kustannukset ja asiakkaat						
Kustannukset, 65 vuotta täyttäneet yhteensä (€)	0	4 032 024	2 910 313	n. 3 000 000	n. 3 900 000	n. 1 850 000
65-74 -vuotiaat	0	2 453 789	1 943 459	n. 1 700 000	n. 2 200 000	n. 1 200 000
75-84 -vuotiaat	0	1 191 372	813 225	n. 900 000	n. 1 100 000	n. 500 000
85 vuotta täyttäneet	0	386 863	153 629	n. 400 000	n. 600 000	n. 150 000
Asiakasmäärä, 65 vuotta täyttäneet yhteensä	24 659	10 735	8 185	9 161	9 310	6 686
65-74 -vuotiaat	14 698	6 486	5 302	5 319	5 281	3 946
75-84 -vuotiaat	7 266	3 155	2 421	2 704	2 730	1 972
85 vuotta täyttäneet	2 695	1 094	462	1 138	1 299	768
Miten suun terveydenhuolto on järjestetty (ml. resursointi) kotihoidon, laitoshoidon ja tehostetun palveluasumisen asiakkaiden osalta?						
Helsinki	Helsingissä suun terveydenhoito on järjestetty suunhoidon yksiköihin, jotka sijaistsevat useimmiten terveysasemien yhteydessä. Helsingissä on käytössä myös suun hoidon palveuseteli. Ikäihmiset voivat hakeutua hammashoittoon kuten väestö yleensä. Ympäri vuorokautisen hoidon yksiköissä ja kotihoidossa on panostettu suun terveyden hoitoon hoitotapauhtumien yhteydessä ja esim. kotihoidon alkukartoituksessa, lisäksi molemmille palvelumuodoille on nimettyjä suuhygienistejä, jotka palvelevat asiakkaita heidän asuinpaikassaan. Suun terveyden hoitamiseen tehty liikkuva hammashoidon yksikkö Liisu -bussi, kiertää ympärivuorokautiset asumisyksiköt kesäisin ja antaa sekä suuhygienistin että hammaslääkärin palveluja. Ikäihmisten suun hoitoon ollaan perustamassa omia tiimejä.					
Espoo	Espoon suun terveydenhuollossa on 15 hammashoitola. Kaikenikäiset ovat oikeutettuja Espoon suun terveydenhuollon palveluihin. Kaikille tarkastetuille potilaille tehdään yksilöllinen hoitosuunnitelma, jossa määritellään hoidon tarve ja toteuttamisaikataulu sekä seuraavan tutkimuksen ajankohta. Hoitosuunnitelma perustuu myös ikäihmisellä yksilölliseen hoidon tarpeeseen. Espoon suun terveydenhuolto tekee yhteistyötä vanhuspalveluiden kanssa. Suun terveydenhuollosta käydään säännöllisesti pitämässä suunhoidon koulutus- ja ohjaustilaisuuksia kotihoidon ja laitosten hoitohenkilökunnalle. Tarkoituksena on saada suunhoito osaksi päivittäistä hoitotyötä ja opettaa hoitohenkilökuntaa huomaamaan suun hoidon tarve. Lisäksi suuhygienistit käyvät tekemässä laitoshoidon potilaille tarkastuksia, pieniä hoitotoimenpiteitä ja ohjausta säännöllisesti. Tarvittaessa kutsutaan hammaslääkäri laitokseen tai asiakkaalle varataan aika hammaslääkärille hammashoitolaan. Espoon suun terveydenhuollon terveydenedistämisen ryhmässä on erikseen nimetyt henkilöt (hammaslääkäri ja 2 suuhygienistiä), jotka ovat perehtyneet erityisesti ikääntyneiden suun terveydenhuollon kysymyksiin.					
Vantaa	Vantaan suun terveydenhuollon palveluita tarjotaan 25 hammashoitolassa. Ikääntyneiden palvelutarpeen arvioinnissa huomioidaan suun terveydenhuollon palvelut ja niiden tarve. Ikääntyneet käyvät suun terveydenhuollon vastaanotoilla yksilöllisen hoitosuunnitelman ja palvelutarpeen mukaisesti ja voivat hakeutua palveluihin kuten muu väestö. Vanhuspalveluiden kanssa tehdään yhteistyötä säännöllisesti. Vanhuspalveluiden henkilöstöä on koulutettu huomioimaan suun terveyden hoitaminen osana päivittäistä hoitotyötä sekä tunnistamaan suun terveydenhuollon palvelutarve. Hoiva-asumisen palveluissa osastoille on koulutettu suunhoidon vastuuhenkilöt ja niissä käydään säännöllisesti tekemässä suun terveystarkastuksia. Tarkastuksia tekevät suuhygienistit hammashoitaja työparinaan ja tarvittaessa hammaslääkärit. Käytössä on siirrettävä hoitoyksikkö ja pieniä toimenpiteitä kuten hampaiden puhdistusta voidaan tehdä hoivapalveluyksikössä, mutta varsinaiset hoitotoimenpiteet tehdään hammashoitolassa.					

Miten suun terveydenhuolto on järjestetty (ml. resursointi) kotihoidon, laitoshoidon ja tehostetun palveluasumisen asiakkaiden osalta?

Turku	<p>Turun kaupungissa ikäihmiset voivat hakeutua hammashoittoon kuten väestö yleensä. Palvelua tarjotaan suunhoidon yksiköissä, jotka sijaitsevat useimmiten terveysasemien yhteydessä. Turussa on ollut käytössä mm. suun tutkimuspalveluseteli kevästä 2016 lähtien. Suuhygienistimme käyvät sekä pitkäaikaissairaanhoidon että palveluasumisen yksiköissä säännöllisesti tekemässä ikäihmisille suun terveydentilan arvioita ja tarvittaessa he lähettävät käihmiset hammaslääkärin hoitoon. Shg:t kouluttavat myös laitosten hoitohenkilökuntaa. Tämä laitoshoidon toimintamalli on ollut Turussa käytössä ainakin koko 2000-luvun. Kotihoidon hoitohenkilökuntaa koulutetaan koko ajan suun terveydenhuoltoon liittyvissä asioissa. Turussa on myös tehty kartoitus, minkä verran kotihoidon hoitohenkilökunnalla on tietoa suun terveydestä ja suun hoidosta. Myös Turussa on pyydetty kotihoitoa ottamaan suun terveydentilan kartoitus mukaan heidän hoitosuunnitelmaansa. Yhteistyö kotihoidon kanssa jatkuu. Kesällä 2017 suun terveydenhuolto ottaa siirrettävät hammashoitoyksiköt käyttöön vanhustyöhön. Ensimmäinen tällainen kokeilu on Iso-Heikin palvelutalossa.</p>
Tampere	<p>Tampereella kotihoidon asiakkaan suun terveydenhuollon palveluprosessi käynnistyy kotihoidon asiakasohjaajan luona haastatteluun perustuen. Asiakasohjaaja arvioi palvelusuunnitelman laadinnan yhteydessä asiakkaan suun hoidon tarvetta. Yhteistyössä kotihoidon yhteyshenkilön ja suuhygienistin kanssa sovitaan käynnistä asiakkaan luona. Kotikäynnillä suuhygienisti tekee suun hoidon tarpeen arvion ja ohjaa tarvittaessa asiakkaan hammaslääkärin vastaanotolle. Myös kotihoidon työntekijä/omahoitaja voi ohjata asiakkaan suoraan hammashoito palveluun tai ottaa tarvittaessa yhteyttä ”kotihoidon suuhygienistiin”. Kotihoitoon jalkautuvaa suuhygienisti palvelua järjestetään palvelutarpeen mukaan. Tällä hetkellä kotiin jalkautuviin palveluihin osallistuu 1-2 suuhygienistiä. Kliiniseen hoitotyöhön vastaanotolla voi tulla asiakkaan ”oman valinnan” mukaan. Korjaava hammashoito järjestetään tarpeen mukaan hammaslääkärille. Tehostetussa palveluasumisessa erikoissuunnittelija ottaa yhteyttä palvelukodin vastuuhenkilöön aina kun uusi palvelukoti on perustettu. Vastuuhenkilö sopii suuhygienistin kanssa käynnin palvelukodissa. Toimintaan on nimetyt henkilöt. Jatkossa vastuuhenkilö voi ottaa suoraan yhteyttä suuhygienistiin uusien asukkaiden suunterveystarkastusta varten. Suuhygienisti tekee käynnillään suun hoidontarpeen arvion ja suun terveydenhoito suunnitelman asukkaalle. Vastuuhenkilö osallistuu suuhygienistin kanssa hoidontarpeen arvioon. Suuhygienisti ohjaa suun omahoidossa asukasta ja omahoitajaa, joka osallistuu ja tukee asukasta päivittäin suun hoidossa yksilöllisen suun hoidon suunnitelman mukaisesti. Suun terveydenhoito sisällytetään hoito- ja palvelusuunnitelmaan. Ensimmäinen hoidontarpeen arvio on maksuton asukkaalle. Jos asukkaalla on suun hoidon tarvetta suuhygienisti ohjaa henkilökuntaa varaamaan aikaa keskitetystä ajanvarauksesta tai suoraan hammashoitolasta joko hammaslääkärille tai suuhygienistille. Tehostetun palveluasumisen toimintaan osallistuu tällä hetkellä 2-3 suuhygienistiä ja hammaslääkäri/hammashoitaja työpari. Laitoksessa tapahtuva hammashoito järjestetään pääosin Koukkuniemen ja Hatanpään hammashoitolassa. Toiminta on moniammatillista yhteistyötä laitoshoidon henkilöstön ja suun terveydenhoidon ammattilaisten kanssa. Suuhygienisti kiertää säännöllisesti laitoksien eri osastoilla ja tekee potilaan hoidon tarpeen arvioin sekä ohjaa potilaan tarvittaessa hammaslääkärin vastaanotolle. Tämän lisäksi suuhygienisti kouluttaa säännöllisesti laitoshoidon omaa henkilöstöä suun ja hampaiston päivittäiseen perushoitoon. Toiminnassa on tällä hetkellä pääosin 1-2 hammaslääkäri/hammashoitaja työparia sekä 1-2 suuhygienistiä</p>
Oulu	<p>Ikääntyneet kotona asuvat käyttävät valitsemiaan suun terveydenhuollon palveluja, yksityisiä tai julkisia. Yli 75-vuotiaat pääsevät kunnalliseen suun terveydenhuoltoon ilman jonotusta. Kotihoidon asiakkaat: Suuhygienisti on kotipalvelun työntekijän mukana. Asiakkaalle tarjotaan mahdollisuutta suun terveydenhoidon tarpeen arvioon. Itse hoidot pyritään tekemään suun terveydenhuollon toimipisteissä. Motoristen taitojen heikentyessä suun terveyden tila usein romahtaa. Tarvittaisiin kotihoidon henkilöstön ja omaisten apua suun terveyden ylläpidossa, kun omat taidot/voima/kyky ei enää riitä. Syrjälueille tarjotaan jatkossa liikkuvia palveluja. Palveluasuminen: Suuhygienisti kiertää palvelukodeissa, tekee hoidontarpeen arvioita ja pieniä toimenpiteitä. Isommat hoitotoimenpiteet pyritään tekemään suun terveydenhuollon toimipisteissä. Hoivaosastot: Suuhygienisti tekee tarkastuksen ja hoidon tarpeen arvion osastoilla, noin 1-2 kertaa vuodessa. Samalla tavoitteena on lisätä hoitohenkilökunnan tietoisuutta suun terveyden asioista. Tarvittaessa hoitotoimenpiteet voidaan tehdä osastolla. Potilaan kunnon niin salliessa tuodaan potilas hammashoitolaan. Kipu ja tulehdukset hoidetaan. Proteesien korjaukset voidaan ohjata suoraan hammasteknikolle</p>

Liite 33. Erillistiedonkeruu; ympärivuorokautisen hoidon RAI-LTC-mittarin tulokset kuusikkokaupungeissa

	HELSINKI	ESPOO	VANTAA	TURKU	TAMPERE	OULU
Päivämäärä	30.9.2016	30.9.2016	30.9.2016	30.9.2016	30.9.2016	30.9.2016
Instrumentti	interRAI	interRAI	interRAI	interRAI	interRAI	interRAI
Sisällyttä keskeytetyt	Laitoshoito (LTC)	Laitoshoito (LTC)	Laitoshoito (LTC)	Laitoshoito (LTC)	Laitoshoito (LTC)	Laitoshoito (LTC)
CPS, Kognitioasteikko						
Keskiarvo		2,8	3	2,65	2,93	3,2
Mediaani		3		3	3	
0. Ei kognitiivista häiriötä	8,00 %	6,90 %	4,00 %	8,16 %	5,35 %	3,00 %
1. Rajatilainen kognitiivinen häiriö	12,00 %	9,00 %	11,00 %	17,89 %	16,72 %	7,00 %
2. Kognition lievä heikkeneminen	35,00 %	15,20 %	17,00 %	16,05 %	11,71 %	18,00 %
3. Kognition keskivaikea heikkeneminen/melko vaikea	26,00 %	44,80 %	44,00 %	35,79 %	38,13 %	42,00 %
4. Kognition keskivaikea/vaikea heikkeneminen	13,00 %	15,90 %	5,00 %	7,63 %	8,36 %	11,00 %
5. Kognition vaikea heikkeneminen	3,00 %	3,40 %	9,00 %	9,74 %	13,38 %	10,00 %
6. Kognition erittäin vaikea heikkeneminen	3,00 %	4,80 %	11,00 %	4,74 %	6,35 %	9,00 %
ADLH, Päivittäiset toiminnot, hierarkkinen asteikko						
Keskiarvo		3,2	3,2	3,17	3,15	3,5
Mediaani		3		3	3	
0. Itsenäinen	13,00 %	0,70 %	3,00 %	6,05 %	4,68 %	4,00 %
1. Ohjauksen tarvetta	15,00 %	12,40 %	19,00 %	13,42 %	18,73 %	15,00 %
2. Tarvitsee rajoitetusti apua	13,00 %	23,40 %	15,00 %	15,00 %	11,37 %	11,00 %
3. Tarvitsee runsaasti apua 1/kohtalainen	21,00 %	24,80 %	26,00 %	26,32 %	26,42 %	22,00 %
4. Tarvitsee runsaasti apua 2	17,00 %	14,50 %	4,00 %	10,26 %	10,03 %	15,00 %
5. Autettava	13,00 %	16,60 %	19,00 %	20,53 %	18,06 %	19,00 %
6. Täysin autettava	7,00 %	7,60 %	14,00 %	8,42 %	10,70 %	15,00 %

Liite 34. Erillistiedonkeruun yhteenveto – Ennaltaehkäisevät palvelut kuusikkokaupungeissa

Avoin päivätoiminta:

Helsingissä palvelukeskukset ovat matalan kynnyksen kohtaamisen ja vuorovaikutuksen paikkoja, jotka on tarkoitettu ikääntyneille ja työttömille helsinkiläisille, ja jatkossa soveltuvin osin myös muille alle 65-vuotiaille. Palvelukeskukset tarjoavat toiminnan ja osallistumisen mahdollisuuksia. Ne toimivat asiakkaiden omia voimavaroja hyödyntäen ja heidän aktiivisuuttaan ja osallisuuttaan vahvistaen. Kaikissa palvelukeskuksissa toimii asiakkaista koostuva asiakasneuvosto. Helsingissä on tällä hetkellä kolmetoista palvelukeskusta. Toimintaan osallistuminen edellyttää palvelukeskuskorttia, joka on maksuton. Sama kortti käy kaikkiin palvelukeskuksiin ja asiakkaat voivat käyttää useamman keskuksen palveluja. Palvelukeskuksissa on mahdollisuus ruokailla, osallistua harrastustoimintaan ja käydä luennoilla ja kulttuuritilaisuuksissa. Palvelukeskuksissa on mahdollisuus oppia uusia asioita, ja esimerkiksi puhelimen ja tietokoneen käyttöohjausta on saatavilla. Tarjolla on myös kädentaitoja ja kieliryhmiä. Tarjonta vaihtelee palvelukeskuksittain.

Espoossa päivätoimintaan tullaan palvelutarpeen selvittämisen kautta päätöksellä. Päivätoiminta on ryhmätoimintaan yleensä yhtenä päivänä viikossa 4-6 kk jaksona.

Vantaalla päivätoiminta perustuu palvelutarpeen arviointiin, ja päivätoimintajaksosta tehdään päätös. Hyvinvointia edistävää toimintaa tuetaan antamalla järjestöjen ja yhteisöjen käyttöön päivätoimintakeskusten tiloja maksutta silloin, kun niissä ei ole Vantaan kaupungin järjestämää toimintaa. Vantaan kaupunki ostaa avointa päivätoimintaa Kotiapusäätiön ylläpitämistä Rasteista.

Turku: Ruusukorttelin ja Lehmusvalkaman hyvinvointikeskukset tarjoavat harrastus- ja viriketoimintaa ikääntyneille kaikille turkulaisille. Pääskynpesän päivätoiminta tarjoaa muistisairaille aktiivista toimintaa ja heidän omaisilleen tauon hoitotyöstä. Yhdestä kahteen viikoittaista käyntikertaa tukevat toimintakykyä ja tuovat vaihtelua arkeen sekä tarjoavat mukavaa yhdessäoloa. Geriatrinen päiväkuntoutus tukee sekä omaishoitajia että hoidettavia päivittäisessä työssä kerran pari viikossa.

Tampereella päiväkeskuspalvelu perustuu palvelu- ja hoitosuunnitelmaan. Päiväkeskukseen hakeudutaan oman alueen asiakasohjaajan kautta tai ottamalla suoraan yhteys päiväkeskukseen. Päiväkeskuspalvelua voi saada yleensä yhtenä päivänä viikossa. Harkinnanvaraisesti sitä voi saada myös useampana päivänä.

Oulu: LASSINTALON SENIORIKESKUS

Ammattilaisen ohjaamana ja arvion jälkeen voi osallistua liikuntaryhmiin sekä psykososiaalisiin toiminta- ja keskusteluryhmiin. Seniorikeskuksessa on mahdollisuus osallistua myös kädentaitoihin.

Liikuntaryhmien tarkoituksena on lihaskunnon ja tasapainon ylläpitäminen ja kehittäminen, sekä sosiaalinen virkistäytyminen.

Toiminta- ja keskusteluryhmien tavoitteena on tukea ikäihmisten kotona asumista ja toimintakykyä, sekä lisätä psyykkistä hyvinvointia. Mm.: Ystäväpiiri-ryhmät yksinäisyyttä, alakuloa tai lievää masennusta kokeville, Vireyttä ja voimaa -ryhmät paljon tukea tarvitseville, Muisti- ja aivojumpparyhmissä pidetään huolta muistista erilaisilla harjoituksilla

VUOLLE SETTLEMENTTI RY

Seniorikerho-toiminnan keskeisenä tavoitteena on yksinäisyyden ja syrjäytymisen ehkäisy sekä toimintakyvyn ylläpito aktiivisen toiminnan keinoin. Asiakkaina ovat pääsääntöisesti yksinäiset ikäihmiset, joille tarjotaan toimintaa omalla asuinalueella.

Seniorikerhot toteutetaan kansalaisopiston opintopiireinä. Seniorikerhojen sisältö muodostuu mm. keskusteluista, joiden teemoina ovat ajankohtaiset ja osallistujien valitsemat aiheet, musiikista, käden taidoista ja yhdessäolosta. Osana toimintaa seniorikerholaiset tekevät myös retkiä osallistujia kiinnostaviin kohteisiin ja tapahtumiin.

Neuvonta ja ohjaus:

Helsingin kaupungin verkkosivut <http://www.hel.fi/www/helsinki/fi> tarjoavat tietoa Helsingin sosiaaliala- ja terveystalvveluista. Seniori-info vastaa asiakkaiden puheluihin arkisin klo 8.30–12 numerossa 09 31044556 ja sähköpostia voi lähettää osoitteeseen seniori.info@hel.fi. Sosiaalipalvelujen neuvontaa annetaan kaikissa sosiaalipalvelujen yksiköissä, kuten palvelukeskuksissa, sosiaali- ja lähityön ja ympärivuorokautisen hoidon yksiköissä, joissa toimii sosiaalityöntekijöitä ja sosiaaliohjaajia. Helsingin kaupungin sosiaalipäivystys, puh. 020 696 006, on päivystävä sosiaaliviranomainen. Virka-aikana asiakkaan on otettava ensisijaisesti yhteyttä oman alueen sosiaalityöntekijään. Helsingin kriisipäivystys, puh. 09 310 44222, puolestaan antaa keskusteluapua ja tukea äkillisissä kriisitilanteissa ympäri vuorokauden. Terveystalvvelujen neuvonta on keskitetty kaikkina viikonpäivinä ja vuorokauden aikoina toimivaan puhelintalvveluun numerossa 09 310 10023. Terveystalvvelujen neuvontaa saa myös jokaisesta terveydenhuollon toimipaikasta aukioloaikoina. Talvveluneuvonta on osa jokaisen sosiaaliala- ja terveydenhuollon työntekijän työtä.

Espoo: Ikääntyneiden neuvonta ja talvveluohjaus on keskitetty seniorineuvonta ja talvveluohjaus yksikkö Nestoriin vuonna 2016. Yksikön puhelintalvvelu on keskitetty yhteen numeroon 09-81633333, joka talvvellee klo 9-15. Lisäksi yksikkö tekee talvvelutarpeen selvittämistä ja päätökset pääosasta kunnan ikääntyneiden sosiaalipalveluja. Yksikössä toimii 49 ammattilaista ja yksi päällikkö, jonka vastuualueeseen kuuluu myös talvvelukeskukset ja päivätoiminta talvvelutiimi.

Vantaalla ikääntyneiden neuvonta ja talvveluohjaus on keskitetty asiakasohjausyksikköön. Kuntalaisilla on käytössään yksi puhelintalvvelunumero (09 839 24202) ja yksi sähköpostiosoite (talvvelutarpeen.arviointi@vantaa.fi), johon iäkäs henkilö itse tai hänen läheisensä on yhteydessä silloin, kun hän kokee tarvitsevansa ohjausta ikääntyvien talvveluista. Tähän numeroon vastaavat työntekijät neuvovat tarjolla olevista talvveluista. Asiakasohjauksesta saa tietoa kunnan, yritysten, yhdistysten ja järjestöjen toiminnasta ja talvveluista. Asiakasta ohjataan itsehoidossa ja autetaan löytämään tarjolla olevia talvveluja. Tarvittaessa yksikössä tehdään asiakkaalle laaja-alainen talvvelutarpeen selvittäminen. Sosiaalipalvelujen päätöksenteko ikääntyneiden talvvelujen osalta on keskitetty asiakasohjausyksikköön.

Turku: Ikäihmisten palvelutori tarjoaa ikäihmisille ja heidän omaisilleen sekä läheisilleen ohjausta ja neuvontaa erilaisista palveluista sekä terveyden- ja hyvinvoinnin edistämisestä. SEPU eli seniorien palveleva puhelin on ensisijainen yhteydenottokeino, kun yksin pärjääminen kotona mietityttää. Ammattitaitoiset palveluohjaajat ratkaisevat ongelmia asiakaskohtaisesti. Sopivat palvelut etsitään yhdessä asiakkaan kanssa ja hän voi valita parhaimmaksi katsomansa palvelun. Palveluohjaajat tekevät tarvittaessa myös palvelutarpeen arviointeja kotikäynneillä, sillä se on usein paras keino selvittää asiakkaan avun- tarve. Kotikäyntiä voi pyytää asiakas itse, omainen, ystävä tai naapuri. Käynnistä sovitaan aina etukäteen asiakkaan itsensä kanssa puhelimitse. Neuvontaa ja ohjausta annetaan myös yhteistyössä järjestöjen kanssa lähitoureilla sekä laajasti esimerkiksi terveyskeskuk- sissa.

Tampere: Kotitori ja lähitorit (5 kpl) neuvovat ikäihmisiä eri elämäntilanteisiin liittyvissä pulmissa sekä ohjaavat palveluihin hakeutumisessa. Myös palvelukeskusten sosiaaliohjaa- jat neuvovat ja opastavat.

Oulu: AINO-NEUVONTA (aikuisille-ikäihmisille-neuvontaa ja ohjausta)

Kohderyhmä: Oululaiset ikäihmiset ja heidän omaisensa, jotka haluavat tietoa erilaisista sosiaali- ja terveysterveystoimista.

Tavoite: Kotona selviytymisen tukeminen antamalla ohjausta ja neuvontaa eri palvelu- vaihtoehtoista kuntalaisten hyvinvoinnin edistämiseksi

Sisältö: Sosiaali- ja terveysterveystoimien asiantuntijan antamaa henkilökohtaista tai ryh- mälle annettavaa ohjausta ja neuvontaa ikäihmistä tai hänen läheistään askarruttavissa asioissa. Se on myös ohjausta ja neuvontaa sosiaali- ja terveysterveystoimista sekä ohjausta erilaisiin liikunta-, virkistys-, harrastus- ja kulttuuritoimintoihin. Neuvontaa on saatavissa arkisin virka-aikana tietyissä palvelupisteissä, puhelimesta tai sähköpostilla.

Kuntosalipalvelu:

Helsinki: Useimmissa palvelukeskuksissa on mahdollista kuntosaliharjoittelu joko itse- näisesti tai ohjatussa ryhmässä. Palvelukeskuksissa liikuntatarjonta on monipuolista, ja liikuntaryhmien ohjausta toteuttavat oma henkilökunta, vapaaehtoiset sekä liikunnan ja vapaa-aika toimen liikuntapalvelukokonaisuuden työntekijät.

Espoo: Vanhusten palvelujen palvelukeskuksissa on kussakin kuntosalivälineet, joita voi käyttää sekä ryhmässä että itsenäisesti. Kuntosalipalveluja on myös liikuntatoimen vali- koimissa mm. uimahallien yhteydessä monella tapaa käytettäviksi. Espoossa on +68-vuoti- aille sporttikortti.

Vantaan päivätoimintakeskuksissa on kuntoutusyksikön tai liikuntatoimen ylläpitämät kuntosalivälineet, joita voi käyttää ryhmässä sovitusti. Hakunilan terveysaseman tiloissa toimii liikuntatoimen kouluttamien vertaisohjaajien vetämä seniorikuntosalio. Vanhuspal- velut vastaavat laitteiden huollosta, uusimisesta ja tilavuokrasta. Vantaalla on käytössä sporttikortti, jolla 70 vuotta täyttäneet vantaalaiset saavat ilmaiskortin Vantaan kaupun- gin liikuntapalveluiden uimahalleihin ja kuntosaleille.

Turku on täynnä senioreille suunnattua liikuntatoimintaa, joissa voi harrastaa eri lajeja yksin tai yhdessä, ulkona tai sisällä, kaupungin, yhdistysten tai seurojen toiminnoissa. Senioriranneke on tarkoitettu 65 vuotta täyttäneille turkulaisille. Se kannustaa liikkumaan oman aikataulun mukaan. Sillä pääsee kaupungin uimalaitoksiin, kuntosaleihin ja kulttuuritarjontaan. Ranneke on voimassa kuusi kuukautta kerrallaan. lisäksi on tarjolla monia erikseen suunnattuja vaihtoehtoja kuntoutujille, niin erityisliikunnanohjaajien, kuin erityisesti lääkinnällisen kuntoutuksen tai erityisesti kotiutusvaiheessa olevien asiakkaiden suhteen.

Tampere: Suurimmassa osassa palvelukeskuksista on kuntosalilaitteet käytössä. Laitteita voi käyttää joko ryhmissä tai itsenäisesti. Ryhmiä erityisesti ikääntyneille löytyy myös liikuntatoimen puolesta. Ikäihmisille on kesäisin ohjausta myös puistokuntosaleilla.

Kolmannen sektorin tuottama esim. ryhmätoiminta:

Helsinki: Palvelukeskuksissa toimintaa järjestävät oman henkilökunnan lisäksi muun muassa asiakkaat itse, vapaaehtoiset, muut kaupungin toimijat, järjestöt ja seurakunnat. Toiminnan kohdentaminen tapahtuu alueellisten tarpeiden mukaan, ja palvelukeskuksissa on muun muassa maahanmuuttajille suunnattua toimintaa ja toimintakyvyltään jo heikentyneille asiakkaille soveltuvia ryhmiä.

Espoo: Yhteistyössä kolmannen sektorin kanssa järjestetään monenlaista toimintaa, jota Espoossa koordinoidaan vapaaehtoistoiminnan ja ryhmätoiminnan koordinaattorien toimesta. Toimintaan kuuluu mm. erilaisia senioritapahtumia, ryhmätoimintaa ja etsivää työtä.

Vantaalla kolmannen sektorin toimijat ovat mm. mukana järjestämässä erilaisia tapahtumia ikääntyneille. Vantaan kaupunki julkaisee yhteistyöverkostojensa kanssa paikallislehdessä alueelliset tapahtumaesitteet.

Turussa toimii lukuisia liikuntaseuroja senioreille. Toimintaan pääsee mukaan mm. suoraan osallistumalla toimintaan. Toiminnasta ilmoitetaan mediassa. Kotihoidon kautta, palvelutorin palveluiden kautta tai esim. senioripuhelimen kautta tms. matalan kynnyksen palvelua.

Tampere: Kolmannen sektorin kanssa tehdään tiivistä yhteistyötä. He järjestävät mm. ryhmätoimintaa kaupungin lähitoreilla ja ovat mukana järjestämässä erilaisia senioreille suunnattuja tapahtumia.

Vertaistuki:

Helsinki: Oman henkilökunnan järjestämä toiminta on tavoitteellista ryhmätoimintaa ja kohdennetaan asiakkaisiin, jotka tarvitsevat enemmän tukea ja ovat syrjäytymisvaarassa, kärsivät yksinäisyydestä, eristyneisyydestä tai heillä on ongelmia päihteiden käytön kanssa (ns. Pilke-ryhmät). Omaishoitajien valmennusryhmiä järjestetään alueellisesti. Palvelukeskusten aukioloaikoja laajennetaan ja tuettuja ryhmiä (kuten ns. Pilke-ryhmiä ja omahoitovalmennusta) lisätään.

Espoo: Kehittyvä alue, jossa esim. Ystäväpiiri toimintaa on ollut vuodesta 2006 lähtien. Hyvänä alkuna lisäksi omaishoitajille suunnatut ryhmät (esim. Intoa elämään omaishoitajille ja hoidettaville sekä vtkl:n omahoitovalmennus ryhmät) sekä Hgin Diakonissalaitoksen Seniori Vamos -hanke.

Vantaa: Yhteistyössä POLLI ry:n (Pääkaupunkiseudun Omaishoitajat ja Läheiset) kanssa järjestetään vertaistukiryhmiä ja -toimintaa omaishoitajille ja omaishoitoperheille. Ystäväpiiritoimintaa ollaan käynnistämässä kolmessa päivätoimintakeskuksessa.

Turku: Esim. atk-tukea ja muuta neuvontaa tarjoaa senioriyhdistyksen jäsenistä muodostettu vertaistukena toimiva vapaaehtoisryhmä. Neuvonta perustuu kunkin työntekijän omaan elämäkokemukseen sekä haluun auttaa. Jelppaaja kuuntelee ja etsii vastauksia esim. internetistä yhdessä asiakkaan kanssa sekä ottaa tarvittaessa yhteyttä julkisten palvelujen tuottajiin kuten Turun kaupungin palveluohjaajiin ja palveluneuvojiin. Neuvojat ovat vaitiolovelvollisia.

Tampere: Lähitoreilla vertaisohjaajat on mukana arjen toiminnassa. Tampereella on myös aktiivinen luotsitoiminta. Lisäksi eri hankkeet (iltatupa, kalevan kulman pysäkit, liikoma) Kehittämistä vertaistuen osalta tehdään koko ajan.

Oulu: VUOLLE SETTLEMENTTI RY

AVEK-läheisauttajatoiminta on ammatillisesti koordinoitua vapaaehtoistoimintaa, jossa annetaan apua tai tukea tavallisen ihmisen tiedoin ja taidoin. Hallinnointi ja koordinointi koskevat n.200 läheisauttajan toimintaa.

Järjestötoiminnan ja muiden kumppanuuksien koordinointi:

Helsinki: Tavoitteena on, että sosiaali- ja terveystoimen järjestämä toiminta kattaa noin 25 % kaikesta palvelukeskusten toiminnasta ja noin 75 % tai enemmän on Helsingin kaupungin muiden toimintojen, järjestöjen ja vapaaehtoisten järjestämää toimintaa.

Espoo: Yllä olevan lisäksi Espoo toimii yhteistyössä Espoon Järjestöjen Yhteisön (EJY) ja Kansalaistoimintakeskus Unelman kanssa sekä projektissa (Seniori Vamos) Hgin Diakonissalaitoksen kanssa.

Vantaa: Järjestötoiminnan koordinointi on kaupungin asukaspalvelujen vastuulla. Vanhuspalveluissa päivätoiminnan toiminnnaohjaajat ja Hoivapalveluissa virikeohjaajat koordinoivat yhteistyötä.

Turussa toimii vapaaehtoistyön koordinaattori, joka pyrkii saattamaan yhteen sekä järjestöjen että kuntatoimijoiden toimijoita. Lisäksi toimintaa pyritään vahventamaan myös muihin toimiin nojaten, mm. koordinoimalla tilojen käyttöä myös järjestöjen hyväksi.

Tampere: Tampereen kaupunki ja Kumppanuustalo Artteli ry toteuttivat vuonna 2016 Kumppanuus 2020 -ohjelman yhteistyössä 60 hyvinvointialan järjestön kanssa. Työn tuloksena syntyi a) toimintarakenne kaupunki-järjestö -yhteistyön kehittämiseksi sekä b) konkreettisia toimenpide-ehdotuksia tamperelaisten hyvinvoinnin ja arjessa pärjäämisen

edistämiseksi järjestöjen ja kaupungin yhteistyönä. Tänä vuonna toimintansa aloitti kaupunki-järjestö -yhteistyötä sekä konkreettisia ihmisten hyvinvointiin ja arjessa pärjäämiseen liittyviä kehittämistehtäviä koordinoiva Järjestöedustamo, johon kootaan edustus 15 hyvinvointialan järjestöstä, kaupungin viranhaltioista sekä tulevaisuudessa myös maakunnallisen sote:n toimijoista.

Lotain muuta, mitä?

Helsinki: Palvelukeskustoimintaa jalkautetaan muihin tiloihin sellaisilla alueilla, joissa palvelukeskusta ei ole (ns. kivijalkaryhmätilat). Palvelukeskustoimintaa kehitetään osana MPK - palvelukonseptia. Ikäihmisten keskitetty palveluohjausyksikkö aloittaa loppusyksystä 2017. Yksilöllisen palvelutarpeen arvioinnin perusteella tarjottavia päivätoimintapaikkoja Helsingissä on omana toimintana 272 ja ostopalveluna 47 paikkaa.

Espoo: Espoossa on toiminut vuosia ns. ELO-ryhmä, jonka jäsenet ovat kunnan eri toimialoilta, Espoon seudun koulutuskuntayhtymä Omniasta, Espoon seurakuntayhtymästä ja Laurea ammattikorkeakoulusta. Ryhmä on koordinoinut osaltaan kunnan ennakkoivia palveluja ikäihmisille.

Vantaa: Vantaa-infon toimipisteissä on seniorin tietokulma, jossa asiakkaalle annetaan tietoa ikäihmisten palveluista sekä alkuvaiheen neuvontaa siitä, miten ja mistä mitäkin palvelua haetaan. Seniorit ja heidän läheisensä saavat mukaansa tietoa, ohjeita, lomakkeita, yhteystietoja ja esitteitä. Palveluneuvontaa annetaan Vantaa-infossa päivittäin. Lisäksi Myyrmäen toimipisteessä on keskiviikkoisin ja Tikkurilassa tiistaisin tavattavissa vanhus- ja vammaispalvelujen seniorineuvonnan työntekijä. Palvelupisteissä on tietokoneet asiakkaiden käyttöön sähköistä asiointia varten ja tarvittaessa opastetaan sähköisessä asiointissa.

Turussa toimii systemaattisessa yhteistyössä monia järjestöjä esim. jatkohoitopaikkoina, kun kunnallisen toiminnan "kriteerit" eivät enää täyty. On kehitetty monia systemaattisesti toimivia hoitopokuja jotka jatkavat asiakkaan /potilaan hoitoa ja huolenpitoa eteenpäin sekä hyvintointia koko perheen suhteen.

Tampere: Tampereella toimii aktiivinen ikäihmisten hyvinvointia edistävä 76 yhdistyksen ja yrityksen Elonpolkuja-verkosto, jota kaupunki koordinoi. Verkostossa on muutamia alatyöryhmiä, joista esimerkiksi ikäihmisten liikkumista edistävä kehittämissyhmä toteuttaa mm. Voimaa vanhuuteen kärkihankkeen suosituksia. Lisäksi eri lähitoreilla toimivat toriraadit ovat aktiivisesti kehittämistyössä mukana

Oulu: Palvelukeskustoiminta: Palvelukeskustoiminnan järjestää Oulun palvelusäätiö. Palvelukeskukset järjestävät ikäihmisille monipuolista harrastus- ja virkistystoimintaa, sekä mahdollisuuden ruokailuun. Useimmissa palvelukeskuksissa on mahdollisuus Internetin käyttöön ja käytön opastukseen. Palvelukeskuksissa järjestetään harraste-, virike- ja ajanviettoimintoja.

Palvelukeskusten palveluista maksuttomia ovat askartelu, liikunta, kirjasto sekä erilaiset harraste-, virike- ja ajanviettoiminnot. Maksullisia palveluja ovat ateriapalvelut, sauna, uinti, pesula, jalkahoito ja kahvio.

Liite 33. Vanhuspalvelujen työryhmän jäsenten yhteystiedot

Heli Koskisu, pj

Helsingin sosiaali- ja terveystoimiala
Talouden ja toiminnan suunnittelu
PL 6009, 00099 Helsingin kaupunki
Käyntiosoite Toinen linja 4 A
Puh. 09 310 28166, 040 334 0137
etunimi.sukunimi@hel.fi

Sirpa Söder

Helsingin sosiaali- ja terveystoimiala
Tietohallintopalvelut, Tilastopalvelut
PL 6065, 00099 Helsingin kaupunki
Käyntiosoite Toinen linja 4 A
Puh. 09 310 43252, 040 334 4644
etunimi.sukunimi@hel.fi

Maarit Varis

Helsingin sosiaali- ja terveystoimiala
Talouden ja toiminnan suunnittelu
PL 6009, 00099 Helsingin kaupunki
Käyntiosoite Toinen linja 4 A
Puh. 09 310 42850, 050 553 2874
etunimi.sukunimi@hel.fi

Kim Karasvirta

Helsingin sosiaali- ja terveystoimiala
Talouden ja toiminnan suunnittelu
PL 6000, 00099 Helsingin kaupunki
Käyntiosoite Toinen linja 4 A
Puh. 09 310 43394, 040 344 4613
etunimi.sukunimi@hel.fi

Tanja Hautaniemi

Espoon sosiaali- ja terveystoimen esi-
kunta
Talouslyksikkö
PL 205, 02070 Espoon kaupunki
Käyntiosoite Kamreerintie 2 A, 5 krs
Puh. 046 877 2143
etunimi.sukunimi@espoo.fi

Mika Luhtala

Espoon sosiaali- ja terveystoimen esi-
kunta
Talouslyksikkö
PL 208, 02070 Espoon kaupunki
Käyntiosoite Kirkkojärventie 6 B, 7. krs
Puh. 050 331 6639
etunimi.sukunimi@espoo.fi

Anssi Vartiainen

Espoon sosiaali- ja terveystoimen esi-
kunta
Talouslyksikkö
PL 208, 02070 Espoon kaupunki
Käyntiosoite Kirkkojärventie 6 B, 8. krs
Puh. 043 827 0068
etunimi.sukunimi@espoo.fi

Tanja Järvinen

Vantaan sosiaali- ja terveydenhuollon
toimiala
Vanhus- ja vammaispalvelut
Peltolantie 2 D, 01300 Vantaa
Puh. 050 312 1781
etunimi.m.sukunimi@vantaa.fi

Päivi Keskinen

Vantaan sosiaali- ja terveydenhuollon
toimiala
Vanhus- ja vammaispalvelut
Lehdokkitie 2 B, 3.krs, 01300 Vantaa
Puh. 050 314 5629
etunimi.sukunimi@vantaa.fi

Ira Nikoskinen

Vantaan sosiaali- ja terveydenhuollon
toimiala
Vanhus- ja vammaispalvelut
Peltolantie 2 D, 00130 Vantaa
puh. 050 303 4198
etunimi.sukunimi@vantaa.fi

Mirjam Jarhio

Turun kaupunki
Hyvinvointitoimialan hallinto
Tietopalvelu ja kehittäminen
PL 670, 20101 Turku
Käyntiosoite Yliopistonkatu 30, 4. krs
Puh. 040 157 7889
etunimi.sukunimi@turku.fi

Taina Kaila

Turun kaupunki
Hyvinvointitoimiala
Johdon tuki
PL 670, 20101 Turku
Käyntiosoite Yliopistonkatu 30, 3. krs.
Puh. 050 595 5044
etunimi.sukunimi@turku.fi

Tiina Mäkinen

Turun kaupunki
Hyvinvointitoimiala
Vanhuspalvelujen hallinto
Linnankatu 39, 2. krs., 20100 Turku
Puh. 050 552 9231
etunimi.m.sukunimi@turku.fi

Johanna Ritvanen

Turun kaupunki
Hyvinvointitoimiala
Hallinto
PL 670, 20101 Turku
Käyntiosoite Yliopistonkatu 30, 3. krs.
Puh. 040 546 4561
etunimi.sukunimi@turku.fi

Sirpa Vainio

Turun kaupunki
Hyvinvointitoimiala
Taloushallinto
PL 670, 20101 Turku
Käyntiosoite Yliopistonkatu 30, 4. krs.
Puh. 040 196 8621
etunimi.sukunimi@turku.fi

Pekka Paatonen (vara)

Turun kaupunki
Hyvinvointitoimiala
Taloushallinto
PL 670, 20101 Turku
käyntiosoite Yliopistonkatu 30, 4. krs.
Puh. 040 652 8548
etunimi.sukunimi@turku.fi

Anne Lähde-Säteri

Tampereen kaupunki
Hyvinvointipalvelut
Avo- ja asumispalvelut
PL 98, 33201 Tampere
Käyntiosoite Hatanpäänkatu 3
Puh. 040 801 6192
etunimi.sukunimi@tampere.fi

Jukka Mäkinen

Tampereen kaupunki
Hyvinvointipalvelut
PL 437, 33900 Tampere
Käyntiosoite Hatanpäänkatu 24
Puh. 040 022 6605
etunimi.sukunimi@tampere.fi

Marja Kälkäjä

Oulun hyvinvointipalvelut
Kehittämispalvelut
PL 37, 90015 Oulun kaupunki
Puh. 044 703 5093
etunimi.sukunimi@ouka.fi

Markku Mattila

Oulun hyvinvointipalvelut
Kehittämispalvelut
PL 37, 90015 Oulun kaupunki
Puh. 044 703 4026
etunimi.e.sukunimi@ouka.fi

Sanna Suistio

Oulun hyvinvointipalvelut
Johdon tukipalvelut
PL 37, 90015 Oulun kaupunki
Puh. 044 703 6942
etunimi.sukunimi@ouka.fi

Auri Lyly, sihteeri

Helsingin kaupunki
Kaupunginkanslia
Kaupunkitutkimus ja -tilastot
PL 5500, 00099 Helsingin kaupunki
Käyntiosoite Siltasaarenkatu 18-20 A
Puh. 09 310 24588, 040 159 7441
etunimi.sukunimi@hel.fi

