



NETTA MÄKI & PEKKA VUORI

HELSINGIN VÄESTÖ VUODENVAIHTEESSA 2016/2017 JA VÄESTÖN MUUTOKSET VUONNA 2016

Helsingfors befolkning vid
årsskiftet 2016/2017 och
befolkningsförändringar år 2016

1
TILASTOJA 2017

Helsinki

**TIEDUSTELUT
FÖRFRÅGNINGAR
INQUIRIES**

Netta Mäki, p. – tel. 09 310 36373
Pekka Vuori, p. – tel. 09 310 36300
etunimi.sukunimi@hel.fi

**JULKAISIJA
UTGIVARE
PUBLISHER**

Helsingin kaupunki, kaupunginkanslia,
kaupunkitutkimus ja -tilastot
Helsingfors stad, stadskansliet,
stadsforskning och -statistik
City of Helsinki, Executive Office,
Urban Research and Statistics

**OSOITE
ADDRESS
ADDRESS**

PL 5500, 00099 Helsingin kaupunki
(Siltasaarekatu 18-20 A)
PB 5500, 00099 Helsingfors stad
(Broholmsgatan 18-20 A)
P.O.Box 5500, FI-00099 City of Helsinki
Finland (Siltasaarekatu 18-20 A)

**PUHELIN
TELEFON
TELEPHONE**

09 310 1612

**INTERNET
WWW.HELF.I/KAUPUNKITIETO**

**TILAUKSET, JAKELU
BESTÄLLNINGAR, DISTRIBUTION
ORDERS, DISTRIBUTION**

p. – tel. 09 310 36293
tietokeskus.tilaukset@hel.fi

Helsingin kaupunki, kaupunginkanslia, kaupunkitutkimus ja -tilastot
Helsingfors stad, stadskansliet, stadsforskning och -statistik
City of Helsinki, Executive Office, Urban Research and Statistics

HELSINGIN VÄESTÖ VUODENVAIHTESSA 2016/2017 JA VÄESTÖN MUUTOKSET VUONNA 2016

Helsingfors befolkning vid årsskiftet 2016/2017 och
befolkningsförändringar år 2016

NETTA MÄKI & PEKKA VUORI

TILASTOJA
STATISTIK
STATISTICS

2017:1

KÄÄNNÖKSET
ÖVERSÄTTNING
TRANSLATIONS
Magnus Gräsbeck

KUVIOT JA TAITTO
FIGURER OCH LAYOUT
GRAPHS AND GENERAL LAYOUT
Petri Berglund

KANSI
OMSLAG
COVER
Tarja Sundström-Alku
Kansikuva | Pärmbild | Cover picture
Helsingin kaupungin aineistopankki /
Katriina Kauppinen

PAINO
TRYCKERI
PRINT
Edita Prima Oy, Helsinki 2017

ISSN 2489-4303 (painettu)
ISSN 2489-4311 (verkossa)

SISÄLLYS

Esipuhe / Förord	4
Helsingin väestön rakenne vuodenvaihteessa 2016/2017	5
Väkiluku	5
Ikärakenne	7
Helsingin ikärakenne verrattuna muuhun Suomeen	10
Syntymäpaikka, äidinkieli ja kansalaisuus	11
Syntymäpaikka.....	11
Äidinkieli.....	13
Kansalaisuus.....	16
Uskonnollinen yhdyskunta.....	18
Siviilisäätö, perheet ja asutuskunnat.....	20
Siviilisäätö	20
Perheet	21
Asutuskunnat	23
Väestömuutokset vuonna 2016	25
Syntyvyys	27
Kuolleisuus.....	30
Muuttaneisuus	31
Laatuseloste	37
Aluejakomuutokset vuonna 2012	38
Liitetaulukot.....	39
Luettelo julkaisemattomista taulukoista	40
Taulusto	43

Liite: Helsingin piirijakojärjestelmä / aluejakokartta

Esipuhe

Helsingin väestö vuodenvaihteessa 2016/2017 ja väestönmuutokset vuonna 2016 -julkaisu sisältää tietoja Helsingin väestöstä ja asuntokunnista. Julkaisu sisältää katsaukset Helsingin väkiluvun kehitykseen, väestön demografiseen rakenteeseen sekä perheiden rakenteeseen. Lisäksi julkaisussa esitetään suur- ja peruspiireittäisiä sekä koko kaupungin taseisia tietoja syntyvyydestä, kuolleisuudesta ja muuttoliikkeestä sekä aikasarjoja eri väestönmuutostekijöistä ja niiden vaikutuksesta alueen väestörakenteeseen. Julkaisun liitetaulukot ovat ladattavissa Excel-muodossa julkaisun verkkoversion yhteydessä osoitteessa www.hel.fi/kaupunkitieto.

Julkaisusta ovat vastanneet yliaktuaari Netta Mäki ja järjestelmäpäällikkö Pekka Vuori. Sen laadintaan ovat osallistuneet tilastonlaajaja Petri Berglund ja tutkija Marjo Kaasila. Haluan kiittää lämpimästi kaikkia julkaisun toteuttamiseen osallistuneita.

Helsingissä kesäkuussa 2017

Ari Jaakola
tilasto- ja tietopalvelupäällikkö

Förord

Helsingfors befolkning vid årsskiftet 2016/2017 och befolkningsförändringar år 2016 är en publikation som innehåller uppgifter om befolkningen och om bostadshushållen. I publikationen finns en översikt om folkmängdens utveckling i Helsingfors samt om befolkningens demografiska struktur och familjestrukturer. Där presenteras också uppgifter om nativitet, mortalitet och migration både för hela staden, för stordistriktet och för distriktet. Den innehåller också tidsserier om olika faktorer bakom befolkningsförändringarna och deras inverkan på ett områdes befolkningsstruktur. Publikationens tabellbilagor kan laddas i Excel-format via publikationens online version på webbsida www.hel.fi/kaupunkitieto.

Publikationen har uppgjorts under ledning av överaktuarie Netta Mäki och systemchef Pekka Vuori. Statistikförare Petri Berglund och forskare Marjo Kaasila har medverkat. Jag vill varmt tacka alla som deltog i genomförandet av publikationen.

Helsingfors, juni 2017

Ari Jaakola
statistik- och informationschef

HELSINGIN VÄESTÖN RAKENNE VUODENVAIHTEESSA 2016/2017

Väkiluku

Helsingissä asui vuodenvaihteessa 2016/2017 vakituisesti 635 181 asukasta. Väkiluku kasvoi vuoden 2016 aikana 6 973 hengellä. Luonnollisen väestönkasvun lisäksi etenkin Uudenmaan ulkopuolisesta Suomesta ja ulkomailta muutettiin Helsinkiin vilkkaasti. Edellisten vuosien tapaan asukasmäärä laski hieman Östersundomissa ja kasvoi kaikissa muissa suurpiireissä, lukumääräisesti eniten Eteläisessä ja Keskisessä suurpiirissä ja suhteellisesti eniten Eteläisessä ja Kaakkoisessa suurpiirissä (Liitetaulukko 1). Määrällisesti kasvu oli suurinta Kampinmalmin, Laajasalon ja Vallilan peruspiireissä, suhteellinen kasvu puolestaan oli suurinta Laajasalon, Vallilan ja Myllypuron peruspiireissä. Näille alueille sijoittuu muun muassa Jätkäsaari, Yliskylä ja Kruunuvuorenrannan projektialueella oleva osa Tullisaarta. Väkimäärä väheni suhteellisesti eniten Pukinmäen ja Herttoniemen peruspiireissä.

Helsingin väkiluku kääntyi nousuun vuonna 2005, ja kasvu on jatkunut sen jälkeen. Koko 1970-luvun aina vuoteen 1981 väkiluku aleni vuosittain ja oli alimmillaan 482 833 asukasta, ja 1980-luvun alkupuolellakin väestö kasvoi hitaasti. Helsingiläisten määrä kasvoi 1980-luvun loppupuolella ja vuosina 1990–2001, ja laski vähän vuosina 2002–2004. Väestönkasvu on vaihdellut ennen kaikkea muuttoliikkeen vaihtelun seurauksena. Syntyvyys ja kuolleisuus ovat pitkään olleet

suhteellisen vakaita, ja vuonna 2016 syntyneiden enemmisyys Helsingissä oli 2,7 keskiluvun tuhatta henkeä kohti.

Naisia on Helsingissä ollut miehiä enemmän jo hyvin pitkään, ja vuodenvaihteessa 2016/2017 helsinkiläisistä lähes 53 prosenttia oli naisia (Liitetaulukko 3). Naisenemmyys on kuitenkin pienentynyt vähitellen ennen kaikkea miesten matalamman elinajanodotteen kasvaessa naisten elinajanodotetta nopeammin: kun vuodenvaihteessa 2016/2017 oli 1 000 miestä kohden 1 114 naista, oli suhdeluku viisi vuotta sitten 1 126. Naisia oli suhteessa miehiin eniten vanhoilla asuinalueilla, esimerkiksi Reijolassa, Munkkiniemessä ja Taka-Töölössä, joissa osin myös iäkkäiden osuus oli suuri.

Vakituisesti asuvien lisäksi Helsingissä asui 13 490 sellaista henkeä, joiden vakituinen kotipaikka oli jossakin toisessa kunnassa (Julkaisematon taulukko 11). Vakituisesti Helsingissä asuvien lukuun suhteutettuna tilapäisesti Helsingissä asuvia oli eniten Eteläisen ja Keskisen suurpiirin alueilla. Toisaalta myös 7 479 helsinkiläistä asui tilapäisesti muualla. Jos tilapäisesti Helsingissä asuvat laskeetaan yhteen vakituisesti asuvien kanssa ja tilapäisesti muualla asuvat helsinkiläiset poistetaan luvusta, Helsingissä asui 641 192 henkeä. Helsingissä vakituisesti asuvista 17 333 henkeä ei ollut kirjoilla millään asuinalueella. Heistä osa oli vailla vakinaista asuntoa tai tietymättömissä, osa oli tilapäisesti ulkomailla tai asui laitoksessa.

Kuvio 1. Helsingin väkiluku 1.1.1875–1993 sekä vuodenvaihteissa 1993/1994–2016/2017

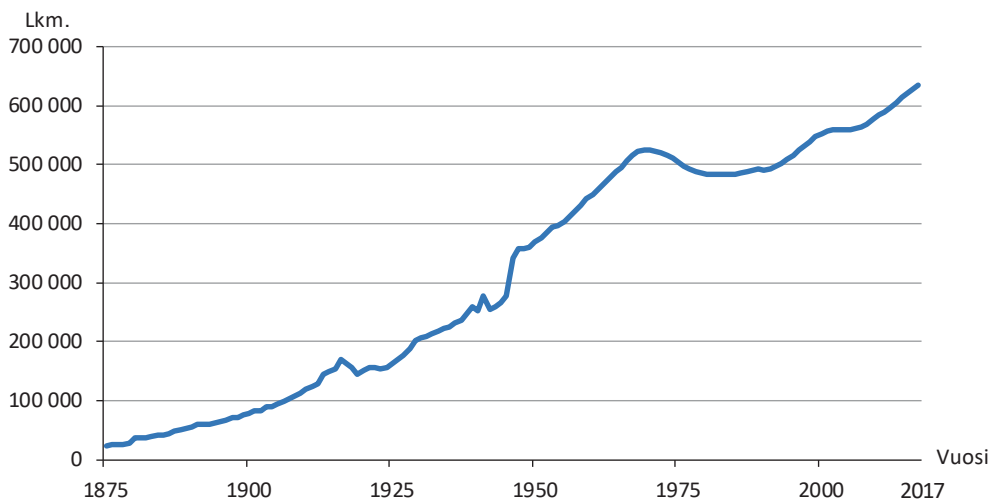

Lähde: Tilastokeskus

Taulukko 1. Helsingin väkiluku tammikuun 1. päivänä 1875–1993 ja vuodenvaihteissa 1993/1994–2016/2017¹

Vuosi (1.1.)	Koko väestö	Muutos ed. vuoden aikana	Vuosi (1.1.)	Koko väestö	Muutos ed. vuoden aikana	Vuosi (1.1.)	Koko väestö	Muutos ed. vuoden aikana
1875	23 070	-366	1923	153 981	-997	1971	522 235	-1 442
1876	25 080	2 010	1924	156 655	2 674	1972	520 042	-2 193
1877	24 777	-303	1925	162 070	5 415	1973	515 520	-4 522
1878	25 747	970	1926	168 605	6 535	1974	510 205	-5 315
1879	27 407	1 660	1927	177 314	8 709	1975	502 961	-7 244
1880	36 346	8 939	1928	188 607	11 293	1976	497 269	-5 692
1881	37 323	977	1929	201 480	12 873	1977	492 413	-4 856
1882	37 970	647	1930	205 833	4 353	1978	488 268	-4 145
1883	39 230	1 260	1931	209 378	3 545	1979	485 403	-2 865
1884	41 234	2 004	1932	214 110	4 732	1980	483 675	-1 728
1885	41 579	345	1933	217 346	3 236	1981	482 833	-842
1886	43 345	1 766	1934	221 524	4 178	1982	482 989	156
1887	47 149	3 804	1935	225 482	3 958	1983	484 124	1 135
1888	49 721	2 572	1936	230 394	4 912	1984	484 391	267
1889	53 910	4 189	1937	236 725	6 331	1985	483 364	-1 027
1890	56 236	2 326	1938	246 784	10 059	1986	485 263	1 899
1891	58 799	2 563	1939	258 117	11 333	1987	488 604	3 341
1892	60 295	1 496	1940	252 484	-5 633	1988	491 148	2 544
1893	60 417	122	1941	277 995 ²	25 511	1989	491 777	629
1894	61 976	1 559	1942	253 890 ³	-24 105	1990	490 872	-905
1895	64 554	2 578	1943	258 061	4 171	1991	492 499	1 627
1896	67 653	3 099	1944	265 336	7 275	1992	497 526	5 027
1897	70 698	3 045	1945	276 277	10 941	1993	501 518	3 992
1898	71 365	667	1946 ⁴	341 563 ⁵	65 286	1994	508 659	7 141
1899	75 492	4 127	1947	357 533	15 970	1995	515 765	7 106
1900	79 126	3 634	1948	357 139	-394	1996	525 031	9 266
1901	82 213	3 087	1949	359 813	2 674	1997	532 053	7 022
1902	82 604	391	1950	368 519	8 706	1998	539 363	7 310
1903	88 838	6 234	1951	375 981	7 462	1999	546 317	6 954
1904	90 407	1 569	1952	384 521	8 540	2000	551 123	4 806
1905	93 626	3 219	1953	394 511	9 990	2001	555 474	4 351
1906	98 674	5 048	1954	396 343	1 832	2002	559 718	4 244
1907	103 485	4 811	1955	403 970	7 627	2003	559 716	-2
1908	108 802	5 317	1956	412 195	8 225	2004	559 330	-386
1909	111 907	3 105	1957	421 160	8 965	2005	559 046	-284
1910	118 736	6 829	1958	431 049	9 889	2006	560 905	1 859
1911	123 086	4 350	1959	441 678	10 629	2007	564 521	3 616
1912	129 396	6 310	1960	448 315	6 637	2008	568 531	4 010
1913	145 390	15 994	1961	457 121	8 806	2009	576 632 ⁷	8 101
1914	149 809	4 419	1962	467 371	10 250	2010	583 350	6 718
1915	153 467	3 658	1963	477 110	9 739	2011	588 549	5 199
1916	169 938	16 471	1964	487 422	10 312	2012	595 384	6 835
1917	161 911	-8 027	1965	494 796	7 374	2013	603 968	8 584
1918	155 735	-6 176	1966	507 283 ⁶	12 487	2014	612 664	8 696
1919	144 323	-11 412	1967	516 472	9 189	2015	620 715	8 051
1920	152 200	7 877	1968	522 307	5 835	2016	628 208	7 493
1921	154 922	2 722	1969	525 628	3 321	2017	635 181	6 973
1922	154 978	56	1970	523 677	-1 951			

¹Ulkomaalaiset sisältyvät lukuihin vuodesta 1951 lähtien sekä vuonna 1915, jolloin lukuihin sisältyy Venäjän alamaisia

²Tähän sisältyvät ne siirtoväkeen kuuluvat henkilöt, luvultaan 27 128, jotka vuonna 1941 on merkitty Helsingin henkikirjoihin

³Tähän sisältyy noin 6 000 siirtoväkeen kuuluvaa henkilöä, jotka jäivät Helsinkiin asumaan

⁴Lukuihin sisältyvät tästä lähtien siirtoväkeen kuuluvat

⁵Vuoden 1946 alueliitoksen lisäys 51 054 henkilöä

⁶Kaupunkiin vuonna 1966 liitetyn Vuosaaren lisäys 2 706 henkilöä

⁷Vuoden 2009 alueliitoksessa Sipoosta ja Vantaalta siirtyi 2 063 henkeä

Lähde: Tilastokeskus

Ikärakenne

Väestön ikärakennetta ja sen muutoksia voidaan tarkastella keskeisten kunnallisten palvelujen näkökulmasta. Vuodenvaihteessa 2016/2017 Helsingin väestöstä kaksi kolmasosaa oli työikäisiä, kun alle 18-vuotiaita ja 65 vuotta täyttäneitä oli kumpiakin hieman yli 16 prosenttia. Alle 1-vuotiaiden helsinkiläisten määrä väheni melkein 200:lla vuonna 2016. Sen sijaan päivähoitoikäisten määrä kasvoi edellisvuodesta 1 prosentin ja alakouluikäisten hieman yli 3 prosenttia. Alle kouluikäisiä oli noin 430 enemmän kuin edellisvuonna ja alakouluikäisiä noin 1 050 enemmän. Peruskouluikäisten mää-

rä kasvoi yhteensä yli 1 100 hengellä, vaikka yläkouluikäisten määrä kasvoi vain vähän. Keskiasteen opiskelijoiden ikäluokan, 16–18-vuotiaiden, kasvu pysähtyi neljä vuotta sitten. Viime vuoden aikana heidän määränsä väheni 36 nuorella.

Työikäisten määrä kasvoi edellisvuodesta vajalla prosentilla lähes 424 000 henkeen muuttovoiton vuoksi. 65 vuotta täyttäneitä oli nyt noin 2 prosenttia eli 1 900 henkeä enemmän kuin vuotta aikaisemmin, ja osin suurten ikäluokkien ikääntymisen myötä 70-vuotta täyttäneiden määrä kasvoi peräti 3 180 hengellä (4,6 %). 85 vuotta täyttäneitä oli nyt noin 260 henkeä enemmän kuin vuotta aiemmin (kasvu 2,0 prosenttia).

Taulukko 2. Helsingin väestö palvelujen kannalta merkittävien ikäryhmien mukaan vuodenvaihteissa 2014/2015–2016/2017

Ikäryhmä	Ikä, vuotta				Muutos vuonna 2016	
		2014/15	2015/16	2016/17	Lkm.	%
Alaikäiset	0–17	101 643	103 530	105 240	1 710	1,7
Päivähoitoikäiset	0–6	44 552	45 379	45 807	428	0,9
	0	6 827	6 929	6 750	-179	-2,6
	1–2	13 202	13 387	13 382	-5	0,0
	3–5	18 586	19 047	19 359	312	1,6
	6	5 937	6 016	6 316	300	5,0
Esikouluikäiset	7–15	46 450	47 675	48 799	1 124	2,4
	7	5 532	5 967	6 019	52	0,9
	7–12	31 523	32 684	33 730	1 046	3,2
	13–15	14 927	14 991	15 069	78	0,5
Peruskouluikäiset	16–18	16 233	16 085	16 049	-36	-0,2
	16	5 192	5 173	5 345	172	3,3
Työikäiset	18–64	417 363	420 614	423 949	3 335	0,8
Eläkeikäiset	65+	101 709	104 064	105 992	1 928	1,9
	75+	42 733	43 199	44 819	1 620	3,8
	85+	12 547	12 949	13 208	259	2,0
Koko väestö		620 715	628 208	635 181	6 973	1,1

Lähde: Tilastokeskus

Päivähoitoikäisiä oli vuodenvaihteessa 2016/2017 lukumääräisesti eniten Itäisen suurpiirin alueella (Liitetaulukko 2). Peruspiirejä katsottaessa tämän ikäisiä oli eniten Vuosaassa, Mellunkylässä ja Malmilla, osa-alueita tarkasteltaessa puolestaan Myllypurossa, Latokartanossa ja Kontulassa. Alle 7-vuotiaiden osuus alueen väestöstä puolestaan oli suurin Koillisessa suurpiirissä (lähes 9 prosenttia), ja peruspiirejä tarkasteltaessa Tuomarinkylässä (lähes 10 %), Latokartanossa ja Myllypurossa. Osuus oli puolestaan pienin Alppiharjun (alle 3 %) ja Kallion peruspiireissä. Yleensäkin esikaupunkialueilla on sekä alle kouluikäisten että kouluikäisten osuus korkeampi kuin kantakaupungissa. Vuonna 2016 päivähoitoikäisten lukumäärä väheni Läntisessä ja Östersundomin suurpiireissä, mutta kasvoi kaikissa muissa suurpiireissä, eniten Eteläisessä (218 lasta), Keskisessä (109) ja

Itäisessä (66) suurpiirissä. Peruspiireistä alle 7-vuotiaiden lukumäärä kasvoi eniten Kampinmalmilla.

Kuvio 2. 0–6-vuotiaiden määrä 500 x 500 m ruuduittain vuodenvaihteessa 2016/2017

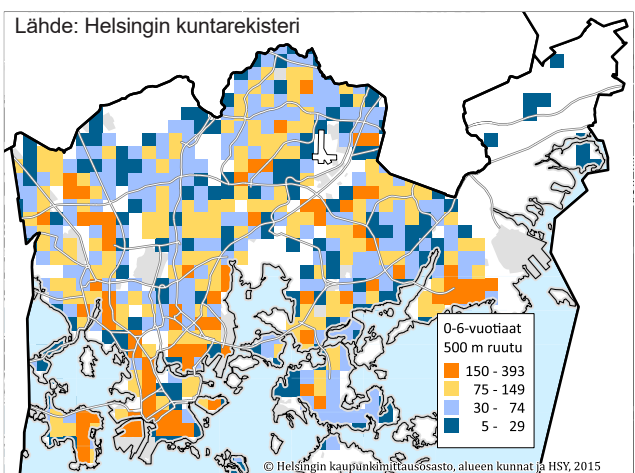

Kuvio 3. 0–6-vuotiaiden osuus alueen väestöstä osa-alueittain vuodenvaihteessa 2016/2017

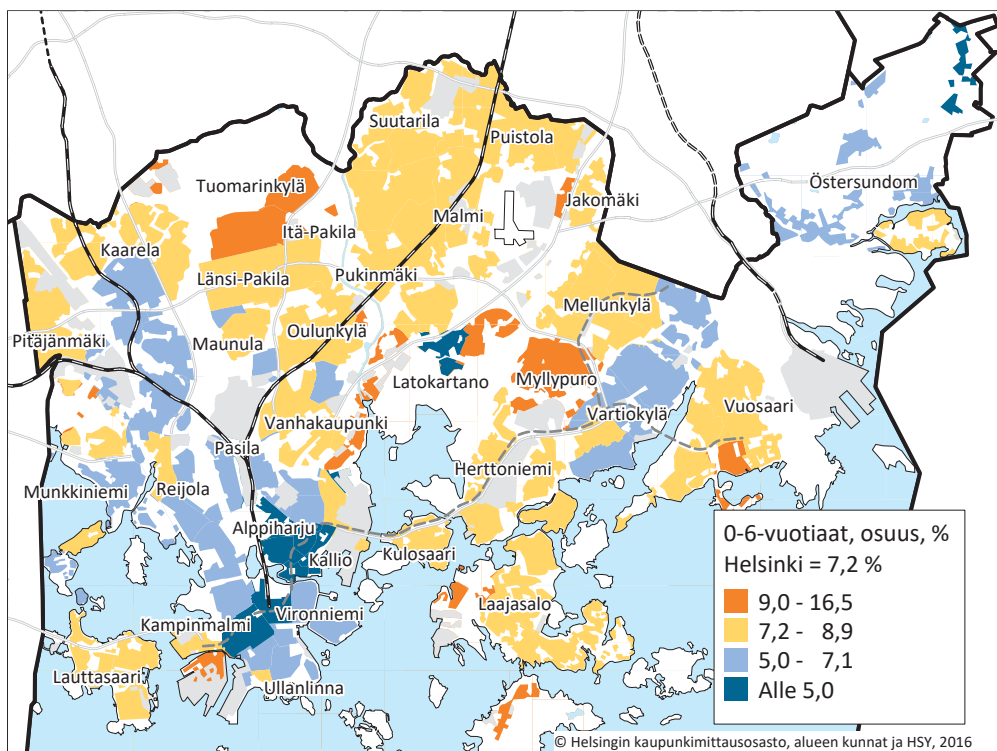

Kuvio 4. 7–15-vuotiaiden osuus alueen väestöstä osa-alueittain vuodenvaihteessa 2016/2017

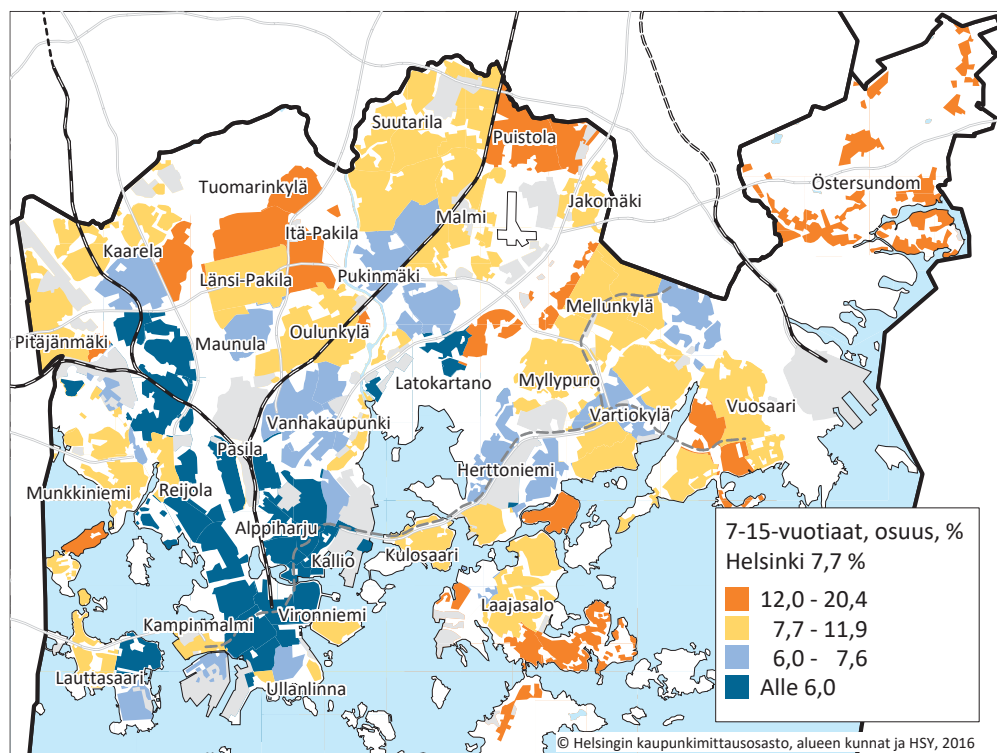

Peruskouluikäisiä oli lukumääräisesti eniten Itäisen, Koillisen ja Läntisen suurpiirin alueilla ja Vuosaaren, Mellunkylän ja Malmin peruspiireissä. Suhteellisesti eniten peruskouluikäisiä oli Tuomarinkartanossa (20 %) sekä Östersundomin peruspiirin alueilla Purontiityssä ja Landbossa. Pienin kouluikäisten osuus alueen väestöstä (noin 1 %) oli Harjussa ja Torkkelinmäellä. Edelliseen vuodenvaihteeseen verrattuna peruskouluikäisten kasvu

oli suurinta Eteläisessä (341 lasta), Keskisessä (226) ja Läntisessä (203) suurpiirissä sekä Laajasalon, Lauttasaaren ja Kampinmalmin peruspiirissä. Koululaisten määrä väheni Östersundomin suurpiirissä.

Kuvio 5. 7–15-vuotiaiden määrä 500 x 500 m ruuduittain vuodenvaihteessa 2016/2017

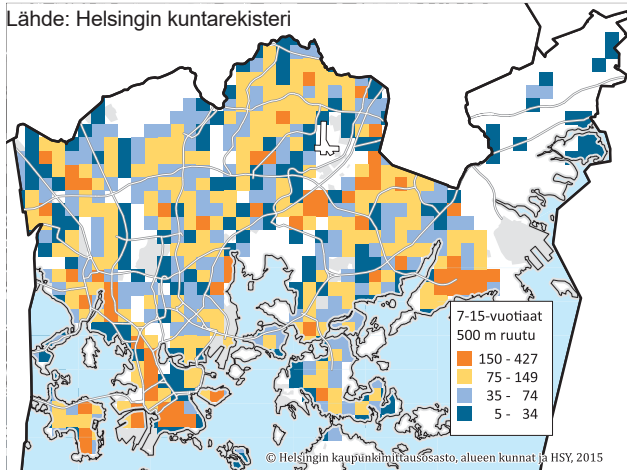

Kuvio 7. 65 vuotta täyttäneiden määrä 500 x 500 m ruuduittain vuodenvaihteessa 2016/2017

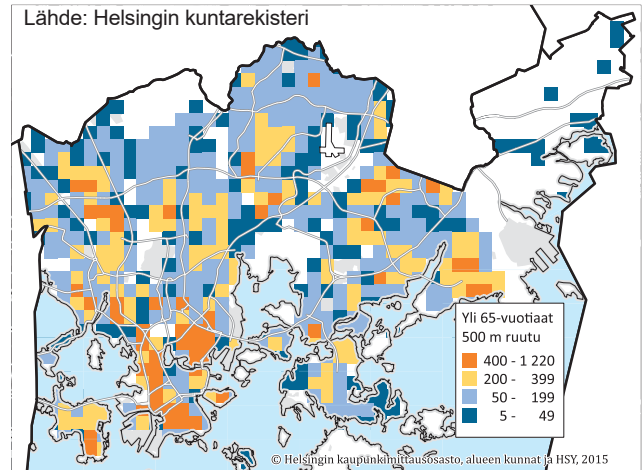

Myös 65 vuotta täyttäneiden määrä vaihtelee alueittain. Pääsääntöisesti heitä on paljon vanhoilla ja vähän uusilla asuinalueilla. Vuodenvaihteessa ikääntyneitä oli suhteessa eniten Kaivopuistossa, Pihlajistossa ja Vanhassa Munkkiniemessä (yli 25 % alueiden väestöstä). Vähiten 65 vuotta täyttäneitä oli Santahaminassa, Tuomarinkartanossa, Kyläsaarella ja Viikin tiedepuistossa, joissa heitä oli alle 3 prosenttia alueen väestöstä. Näistä alueista erityisesti kahdella ensiksi mainitulla lasten osuus on suuri. 65 vuotta täyttäneiden ikäluokan

osuus kasvoi edellisvuodesta kaikissa suurpiireissä. Eniten (vähintään 5 prosenttia) tämän ikäisten osuus kasvoi Puistolaa, Malmin ja Tuomarinkylän peruspiireissä. Kulosaaren peruspiirissä 65-vuotiaiden osuus sen sijaan pieneni eniten eli yhden prosentin. 75 vuotta täyttäneitä oli suhteellisesti paljon samoilla alueilla kuin 65 vuotta täyttäneitä. 75 vuotta täyttäneiden määrä kasvoi edellisvuodesta erityisesti Mellunkylän ja Kampinmalmin peruspiireissä ja vähentyi Alppiharjun peruspiirissä.

Kuvio 6. 65 vuotta täyttäneiden osuus alueen väestöstä osa-alueittain vuodenvaihteessa 2016/2017

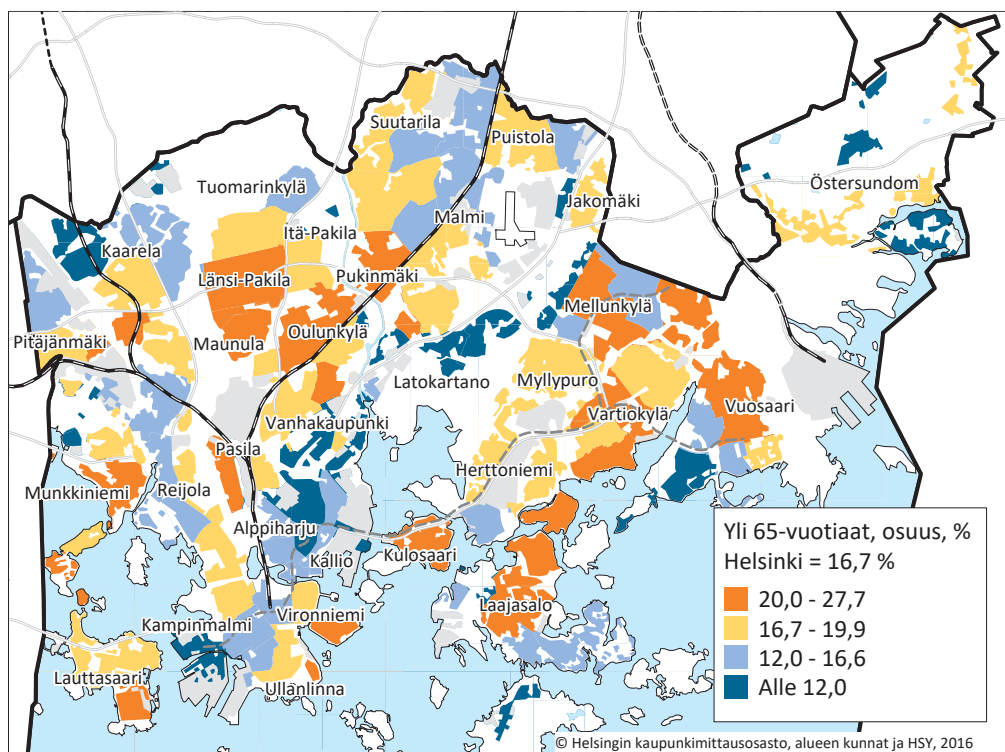

Helsingin ikärakenne verrattuna muuhun Suomeen

Suomen väestönkasvu keskittyi edelleen vuonna 2016 Helsingin seudulle (Taulukko 3). Koko maan väkiluku kasvoi 15 989 hengellä, mutta Helsingin seudun kasvu oli 18 729 henkeä. Seudun ulkopuolisen Suomen väestömäärä väheni siis 2 740 hengellä. Helsingin seudun väestönkasvusta 37 prosenttia oli Helsingin väestömäärän kasvua, 50 prosenttia muun pääkaupunkiseudun kasvua ja 12 prosenttia muun Helsingin seudun kasvua.

Helsingin saaman muuttovoiton lisäksi väestönkasvun taustalla on suhteellisen nuori ikära-

kenne, ja syntyneiden enemmitys onkin Helsingissä suurempi kuin muualla maassa. Verrattuna koko maahan Helsingissä korostui edelleen erityisesti nuorten, 15–29-vuotiaiden osuus väestöstä, mutta myös 30–44-vuotiaita oli suurempi osuus kuin muualla pääkaupunkiseudulla ja muualla Suomessa. Alle 15-vuotiaiden osuus oli Helsinkiä korkeampi niin naapurikunnissa kuin muualla Helsingin seudulla, mutta myös muualla Uudellamaalla ja koko Suomessa keskimäärin. Lisäksi 60 vuotta täyttäneiden osuus oli Helsingissä hieman suurempi kuin Espoossa tai Vantaalla, mutta selvästi alhaisempi kuin muualla Suomessa keskimäärin.

Taulukko 3. Helsingin ja vertailualueiden väestö iän mukaan vuodenvaihteessa 2016/2017 sekä muutos vuonna 2016

	Yhteensä	Ikä, vuotta					
		0–14	15–29	30–44	45–59	60–74	75+
2016/17							
Helsinki	635 181	89 672	136 797	149 881	118 222	95 790	44 819
Muu pääkaupunkiseutu ¹	503 321	94 499	96 701	112 373	99 516	71 993	28 239
Muu Helsingin seutu ²	318 117	60 987	51 606	63 048	68 560	53 345	20 571
Helsingin seutu yhteensä	1 456 619	245 158	285 104	325 302	286 298	221 128	93 629
Muu Uusimaa	181 674	30 334	26 780	31 764	38 974	36 900	16 922
Uusimaa yhteensä	1 638 293	275 492	311 884	357 066	325 272	258 028	110 551
Muu Suomi	3 865 004	618 686	669 659	670 847	752 705	763 817	389 290
Koko maa	5 503 297	894 178	981 543	1 027 913	1 077 977	1 021 845	499 841
2016/17 %							
Helsinki	100	14,1	21,5	23,6	18,6	15,1	7,1
Muu pääkaupunkiseutu ¹	100	18,8	19,2	22,3	19,8	14,3	5,6
Muu Helsingin seutu ²	100	19,2	16,2	19,8	21,6	16,8	6,5
Helsingin seutu yhteensä	100	16,8	19,6	22,3	19,7	15,2	6,4
Muu Uusimaa	100	16,7	14,7	17,5	21,5	20,3	9,3
Uusimaa yhteensä	100	16,8	19,0	21,8	19,9	15,7	6,7
Muu Suomi	100	16,0	17,3	17,4	19,5	19,8	10,1
Koko maa	100	16,2	17,8	18,7	19,6	18,6	9,1
Muutos vuonna 2016							
Helsinki	6 973	1 764	279	3 373	-603	540	1 620
Muu pääkaupunkiseutu ¹	9 428	1 237	2 273	2 165	1 023	755	1 975
Muu Helsingin seutu ²	2 328	-191	425	-130	-87	906	1 405
Helsingin seutu yhteensä	18 729	2 810	2 977	5 408	333	2 201	5 000
Muu Uusimaa	-697	-485	-382	-361	-489	338	682
Uusimaa yhteensä	18 032	2 325	2 595	5 047	-156	2 539	5 682
Muu Suomi	-2 043	-4 170	-3 967	2 239	-14 847	5 218	13 484
Koko maa	15 989	-1 845	-1 372	7 286	-15 003	7 757	19 166
Muutos vuonna 2016 %							
Helsinki	1,1	2,0	0,2	2,3	-0,5	0,6	3,8
Muu pääkaupunkiseutu ¹	1,9	1,3	2,4	2,0	1,0	1,1	7,5
Muu Helsingin seutu ²	0,7	-0,3	0,8	-0,2	-0,1	1,7	7,3
Helsingin seutu yhteensä	1,3	1,2	1,1	1,7	0,1	1,0	5,6
Muu Uusimaa	-0,4	-1,6	-1,4	-1,1	-1,2	0,9	4,2
Uusimaa yhteensä	1,1	0,9	0,8	1,4	0,0	1,0	5,4
Muu Suomi	-0,1	-0,7	-0,6	0,3	-1,9	0,7	3,6
Koko maa	0,3	-0,2	-0,1	0,7	-1,4	0,8	4,0

¹Espoo, Vantaa, Kauniainen

²Hyvinkää, Järvenpää, Kerava, Kirkkonummi, Mäntsälä, Nurmijärvi, Pornainen, Sipoo, Tuusula, Vihti

Lähde: Tilastokeskus

Kuvio 8. Helsingin ja vertailualueiden väestöjakauma iän mukaan vuodenvaihteessa 2016/2017

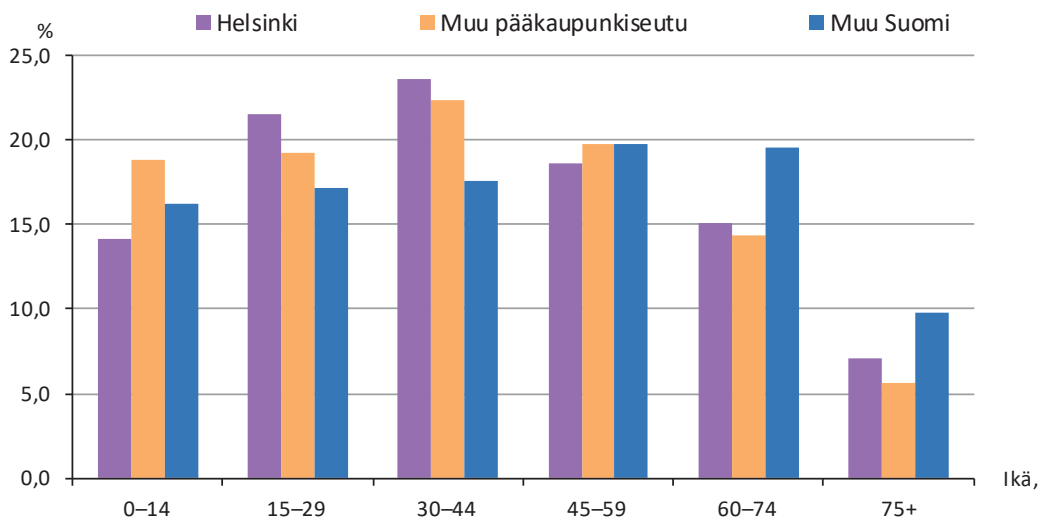

Lähde: Tilastokeskus

Syntymäpaikka, äidinkieli ja kansalaisuus

Kuvio 9 antaa yleiskuvan helsinkiläisten taustasta kansalaisuuden, syntymämaan ja äidinkielen mukaan. Vuodenvaihteessa 2016/2017 Helsingin väestöstä 9,4 prosenttia oli ulkomaan kansalaisia. Heistä suurin osa oli myös syntynyt ulkomailla ja heidän äidinkieltensä oli niin ikään lähes aina muu kuin suomi, ruotsi tai saame. Reilu 4 800 henkeä eli 8 prosenttia ulkomaan kansalaisista oli synty-

nyt Suomessa, ja 3,5 prosentilla ulkomaan kansalaisista äidinkieli oli suomi, ruotsi tai saame.

Ulkomaalaistaustaisella eli syntyperältään ulkomaalaisella tarkoitetaan henkilöä, jonka molemmat vanhemmat tai ainut tiedossa oleva vanhempi on syntynyt ulkomailla. Ulkomaalaistaustaisiksi lasketaan myös ne ulkomailla syntyneet henkilöt, joiden kummastakaan vanhemmasta ei ole tietoa väestötietojärjestelmässä. Vuodenvaihteessa 2016/2017 ulkomaalaistaustaisia oli Helsingissä 94 888 henkeä (Liitetaulukko 10A).

Kuvio 9. Väestö kansalaisuuden, syntymämaan ja äidinkielen mukaan vuodenvaihteessa 2016/2017

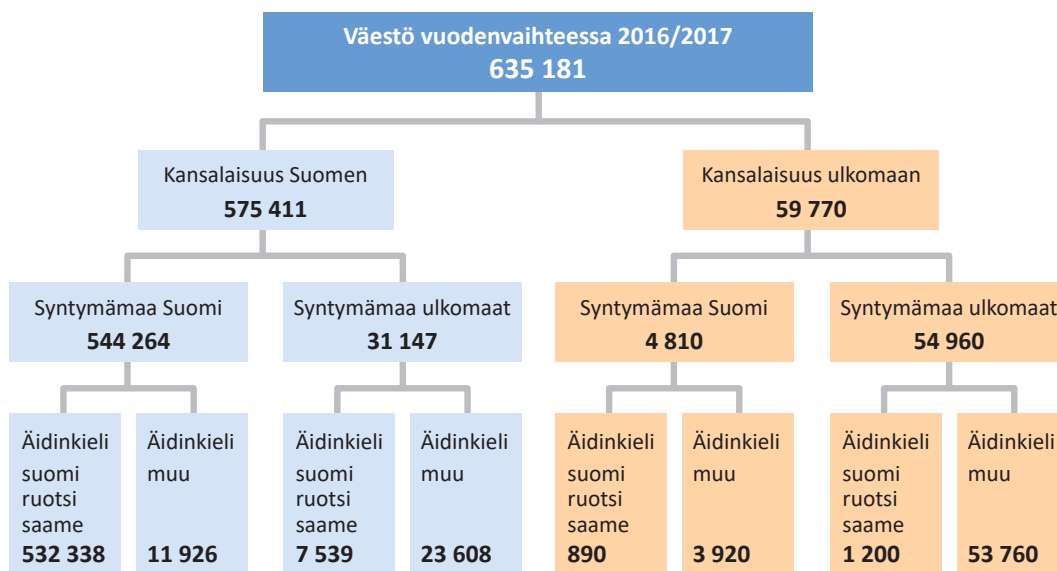

Lähde: Tilastokeskus

Syntymäpaikka

Vuonna 2016 syntyperäisten helsinkiläisten osuus kaikista helsinkiläisistä pieneni edelleen aavistuksen, ja oli 40,6 prosenttia. Muualla pääkaupunkiseudulla syntyneitä oli 6,6 prosenttia ja pääkau-

punkiseudun ulkopuolisella Uudellamaalla syntyneitä 5 prosenttia väestöstä. Pirkanmaalla, Pohjois-Savossa ja Pohjois-Pohjanmaalla oli kussakin syntynyt noin 3 prosenttia helsinkiläisistä. Erityisesti ulkomailla syntyneiden osuus kasvoi, ja oli nyt 13,6 prosenttia.

Taulukko 4. Helsingin väestö syntymäpaikan mukaan vuodenvaihteissa 2014/2015–2016/2017

Syntymäpaikka / maakunta	2014/15		2015/16		2016/17		Muutos vuonna	
	Lkm.	%	Lkm.	%	Lkm.	%	2015	2016
Yhteensä	620 715	100	628 208	100	635 181	100	7 493	6 973
Helsinki	254 173	40,9	256 247	40,8	257 860	40,6	2 074	1 613
Muu pääkaupunkiseutu ¹	39 768	6,4	40 864	6,5	41 767	6,6	1 096	903
Espoo	19 730	3,2	20 338	3,2	20 876	3,3	608	538
Vantaa	19 291	3,1	19 743	3,1	20 095	3,2	452	352
Muu Helsingin seutu ²	18 369	3,0	18 920	3,0	19 176	3,0	551	256
Muu Uusimaa	12 399	2,0	12 449	2,0	12 503	2,0	50	54
Varsinais-Suomi	16 301	2,6	16 531	2,6	16 803	2,6	230	272
Satakunta	10 197	1,6	10 282	1,6	10 316	1,6	85	34
Kanta-Häme	10 013	1,6	10 035	1,6	9 995	1,6	22	-40
Pirkanmaa	19 363	3,1	19 421	3,1	19 737	3,1	58	316
Päijät-Häme	12 709	2,0	12 872	2,0	12 926	2,0	163	54
Kymenlaakso	13 827	2,2	13 856	2,2	13 900	2,2	29	44
Etelä-Karjala	10 700	1,7	10 656	1,7	10 694	1,7	-44	38
Etelä-Savo	14 439	2,3	14 286	2,3	14 188	2,2	-153	-98
Pohjois-Savo	18 715	3,0	18 559	3,0	18 431	2,9	-156	-128
Pohjois-Karjala	15 590	2,5	15 506	2,5	15 376	2,4	-84	-130
Keski-Suomi	15 253	2,5	15 350	2,4	15 349	2,4	97	-1
Etelä-Pohjanmaa	10 732	1,7	10 793	1,7	10 740	1,7	61	-53
Pohjanmaa	6 212	1,0	6 288	1,0	6 330	1,0	76	42
Keski-Pohjanmaa	3 207	0,5	3 246	0,5	3 275	0,5	39	29
Pohjois-Pohjanmaa	16 770	2,7	17 165	2,7	17 270	2,7	395	105
Kainuu	6 060	1,0	5 868	0,9	5 890	0,9	-192	22
Lappi	10 421	1,7	10 549	1,7	10 562	1,7	128	13
Ahvenanmaa	274	0,0	282	0,0	283	0,0	8	1
Luovutettu alue	6 672	1,1	6 185	1,0	5 703	0,9	-487	-482
Ulkomaat	78 551	12,7	81 998	13,1	86 107	13,6	3 447	4 109

¹Espoo, Vantaa, Kauniainen

²Hyvinkää, Järvenpää, Kerava, Kirkkonummi, Mäntsälä, Nurmijärvi, Pornainen, Sipoo, Tuusula, Vihti

Lähde: Tilastokeskus

Kuvio 10. Helsingin väestö iän ja syntymäpaikan mukaan vuodenvaihteessa 2016/2017

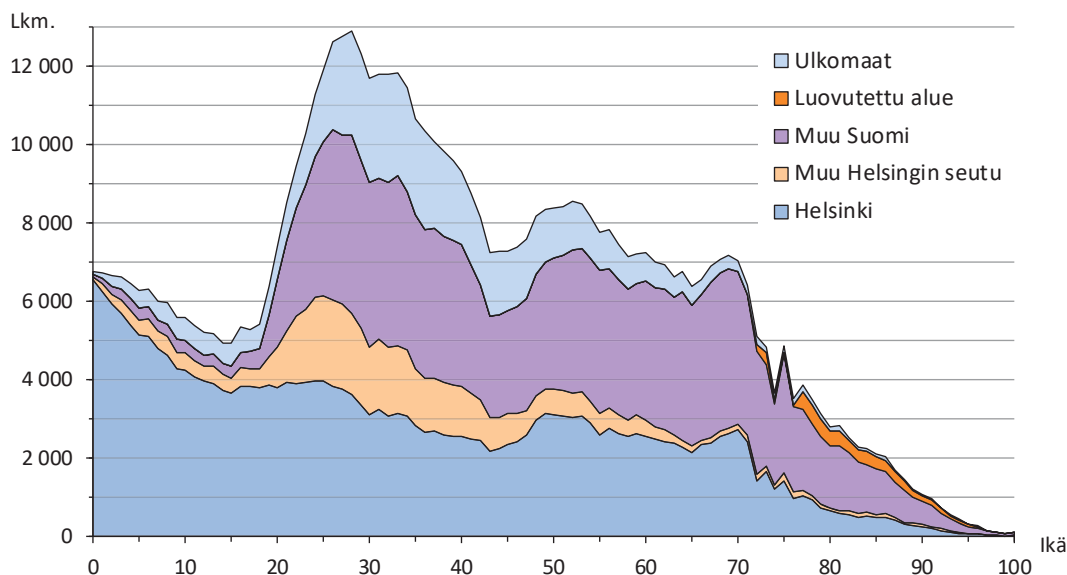

Lähde: Tilastokeskus

Ulkomailla syntyneitä oli erityisesti 25–44-vuotiaiden ikäluokassa. Tämän ikäluokan syntymäpaikat erosivat muiden helsinkiläisten syntymäpaikoista myös niin, että Helsingissä syntyneiden osuus oli hieman matalampi. Yli 70-vuotiaista helsinkiläisistä harva oli syntynyt ulkomailla. Vuodenvaihteessa

2016/2017 Helsingissä asui vielä 5 700 vähintään 70-vuotiasta, jotka ovat syntyneet Neuvostoliitolle sotien jälkeen luovutetulla alueella. Heidän määränsä vähenee kuitenkin nopeasti, sillä vuotta aiemmin luku oli 6 185 henkeä.

Äidinkieli

Vuoden 2016 aikana suomen- ja saamenkielisten helsinkiläisten määrä kasvoi ja oli 1 698 edellisvuotta suurempi. Ruotsinkielisten määrä kasvoi 193 hengellä, ja vuodenvaihteessa 2016/2017 heittä oli 36 197, jolloin väestöosuus oli 5,7 prosenttia. Näiden kieliryhmien suhteelliset osuudet pienuivät hieman, koska muunkielisten helsinkiläisten määrä on kasvanut enemmän.

Muuta kuin suomea, ruotsia tai saamea äidinkielenään puhuvien määrä kasvoi 5 082 hengellä eli hieman enemmän kuin edellisvuonna. Vieraskielisen väestön määrä oli 93 214 eli 14,7 prosenttia väestöstä. Vuoden 2016 lopussa suurimmat

vieraskielisten kieliryhmät olivat venäjänkieliset (17 814 henkeä), vironkieliset (11 747 henkeä) ja somalinkieliset (9 460 henkeä) (Liitetaulukko 12A). Näihin kolmeen kieliryhmään kuului 42 prosenttia vieraskielisistä. Yhä huomattavampi osa Helsingin väkiluvun kasvusta johtuu muun kuin suomen-, ruotsin- ja saamenkielisten väestömäärän kasvusta (Kuvio 11). Kuluvan vuosikymmenen aikana muunkielisten osuus väestönkasvusta on ollut keskimäärin 66 prosenttia. Viimevuotinen muunkielisten väestönkasvu oli edellisvuotista suurempi osittain sen vuoksi, että vuoden 2015 syksyllä tulleisturvapaikanhakijoista osa on saanut oleskeluluvan ja asettunut Helsinkiin.

Taulukko 5. Helsingin väestö äidinkielen mukaan 1.1.1980–1990 sekä vuodenvaihteissa 1994/1995–2016/2017

Vuosi	Suomi ¹		Ruotsi		Muu			
	Lkm.	%	Lkm.	%	Lkm.	%		
1980	483 675	100	434 530	89,8	46 018	9,5	3 127	0,7
1985	483 364	100	437 162	90,4	41 864	8,7	4 338	0,9
1990	490 872	100	445 733	90,8	38 546	7,9	6 593	1,3
1995	515 765	100	459 974	89,2	36 517	7,1	19 274	3,7
2000	551 123	100	485 164	88,0	36 362	6,6	29 597	5,4
2006	560 905	100	483 552	86,2	34 774	6,2	42 579	7,6
2007	564 521	100	483 328	85,6	34 695	6,1	46 498	8,2
2008	568 531	100	483 035	85,0	34 505	6,1	50 991	9,0
2009	576 632	100	486 263	84,3	35 124	6,1	55 245	9,6
2010	583 350	100	488 579	83,8	35 198	6,0	59 573	10,2
2011	588 549	100	489 670	83,2	35 459	6,0	63 420	10,8
2012	595 384	100	491 524	82,5	35 537	6,0	68 323	11,5
2013	603 968	100	494 686	81,9	35 674	5,9	73 608	12,2
2014	612 664	100	498 351	81,3	35 844	5,9	78 469	12,8
2015	620 715	100	501 321	80,8	35 845	5,8	83 549	13,5
2016	628 208	100	504 072	80,2	36 004	5,7	88 132	14,0
2017	635 181	100	505 770	79,6	36 197	5,7	93 214	14,7
Vuosimuutos								
1980	-842	-0,2	-95	0,0	-964	-2,1	217	6,9
1985	1 899	0,4	2 285	0,5	-566	-1,4	180	4,1
1990	1 627	0,3	1 096	0,2	-754	-2,0	1 285	19,5
1995	9 266	1,8	6 912	1,5	-2	0,0	2 356	12,2
2000	4 351	0,8	3 389	0,7	-234	-0,6	1 196	4,0
2006	3 616	0,6	-224	0,0	-79	-0,2	3 919	8,4
2007	4 010	0,7	-293	-0,1	-190	-0,6	4 493	8,8
2008	8 101	1,4	3 228	0,7	619	1,8	4 254	7,7
2009	6 718	1,2	2 316	0,5	74	0,2	4 328	7,3
2010	5 199	0,9	1 091	0,2	261	0,7	3 847	6,1
2011	6 835	1,1	1 854	0,4	78	0,2	4 903	7,2
2012	8 584	1,4	3 162	0,6	137	0,4	5 285	7,2
2013	8 696	1,4	3 665	0,7	170	0,5	4 861	6,2
2014	8 051	1,3	2 970	0,6	1	0,0	5 080	6,5
2015	7 493	1,2	2 751	0,5	159	0,4	4 583	5,5
2016	6 973	1,1	1 698	0,3	193	0,5	5 082	5,8

¹ Ml. saamenkieliset

Lähde: Tilastokeskus

Kuvio 11. Väkiluvun muutos äidinkielen mukaan 1992–2016

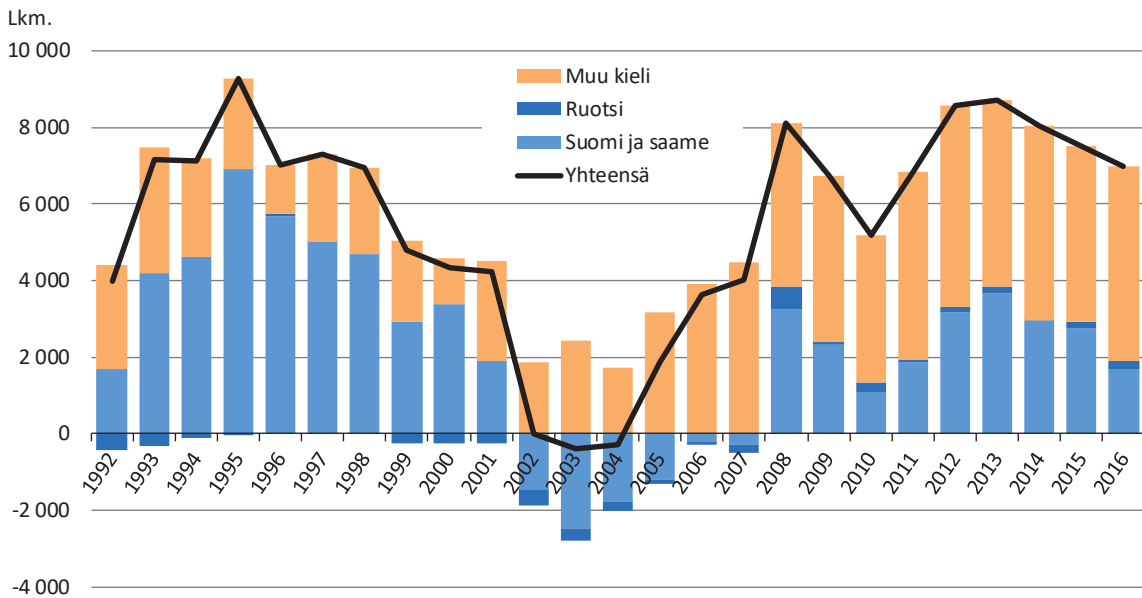

Lähde: Tilastokeskus

Kuvio 12. Helsingin väestö äidinkielen ja iän mukaan vuodenvaihteessa 2016/2017

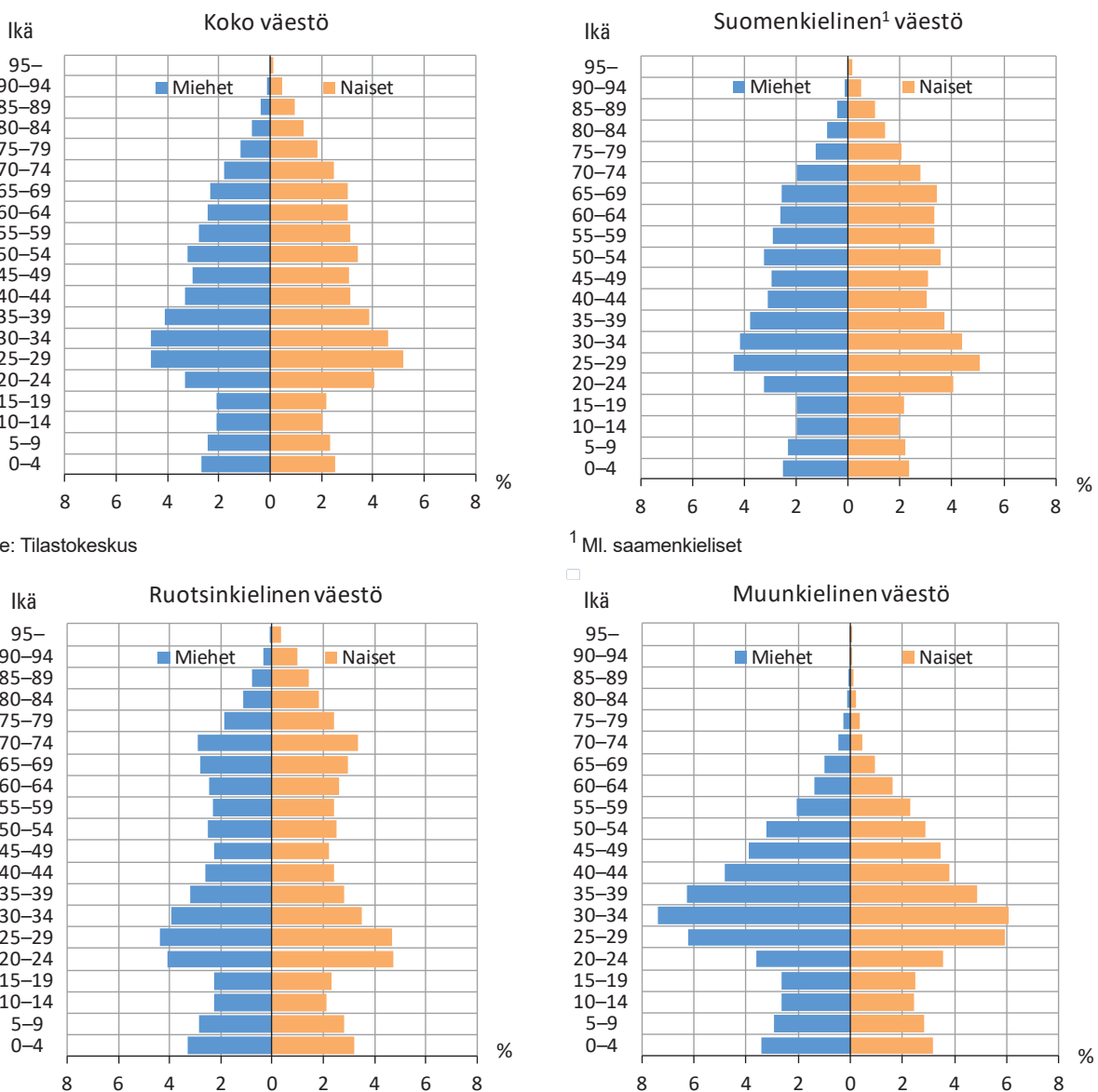

Lähde: Tilastokeskus

¹ Ml. saamenkieliset

Ikärakenteeltaan muuta kuin suomea äidinkielenään puhuvat poikkeavat selvästi suomenkielisiä. Ruotsinkielisillä sekä nuorten että vanhojen ikäryhmien osuus väestöstä oli suurempi kuin suomenkielillä, ja keski-ikäisiä puolestaan oli ruotsinkielisissä suhteessa vähemmän kuin suomenkielisissä. Muun kuin suomen- tai ruotsinkielisessä väestössä korostui 25–39-vuotiaiden suuri osuus erityisesti miehillä. Muutenkin vieraskieliset olivat

suomenkielisiä nuorempia: lasten osuus oli korkeampi ja ikääntyneiden osuus selvästi alhaisempi. Kun alle 15-vuotiaiden osuus oli suomenkielillä 13 prosenttia ja ruotsinkielisillä 16,5 prosenttia, oli se 17 prosenttia muunkielisillä. Vastaavasti 65 vuotta täyttäneitä oli suomenkielisistä vajaa 19 prosenttia, ruotsinkielisistä peräti 23 prosenttia mutta vieraskielisistä vain 4 prosenttia.

Kuvio 13. Ruotsin- ja vieraskielisten määrä Helsingissä 500 x 500 m ruuduittain vuodenvaihteessa 2016/2017

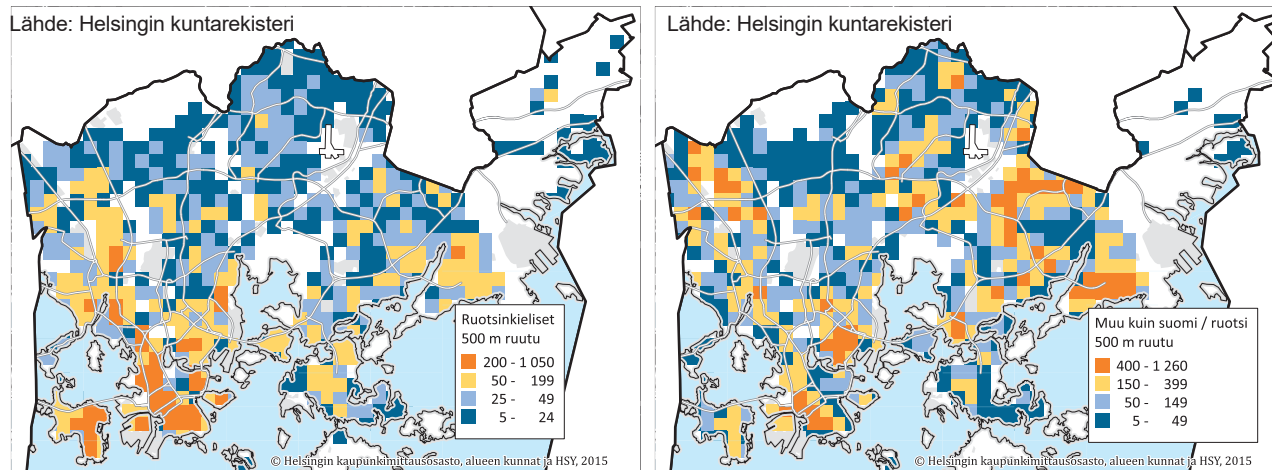

Vieraskielisten osuus alueen asukkaista oli korkein Jakomäen ja Mellunkylän peruspiireissä. Kurkimäen, Meri-Rastilan ja Kallahden asukkaista yli 34 prosenttia oli äidinkieltään muun kuin suomen- tai ruotsinkielisiä (Julkaisematon taulukko 1). Osuus oli puolestaan pienin Länsi- ja Itä-Pakilan, Tuomarinkylän sekä Östersundomin peruspiireissä. Ruotsinkielisiä taas asuu erityisesti ranta-alueilla, eniten Östersundomin, Kulosaaren ja Ullanlinnan peruspiireissä. Ruotsinkielisiä asuu pääsään-

töisesti suhteellisen paljon siellä, missä vieraskielisiä asuu vähän, mutta esimerkiksi Kulosaassa asuu melko paljon sekä ruotsin- että vieraskielisiä. Niin ikään Eteläisessä suurpiirissä on alueita, joilla sekä ruotsin- että vieraskielisten osuus on melko korkea. Vaikka vieraskielisten osuus väestöstä on tiheästi asutetulla keskusta-alueella pieni, määrällisesti heitä asuu siellä paljon.

Kuvio 14. Helsingin ruotsinkielisten osuus alueen väestöstä osa-alueittain vuodenvaihteessa 2016/2017

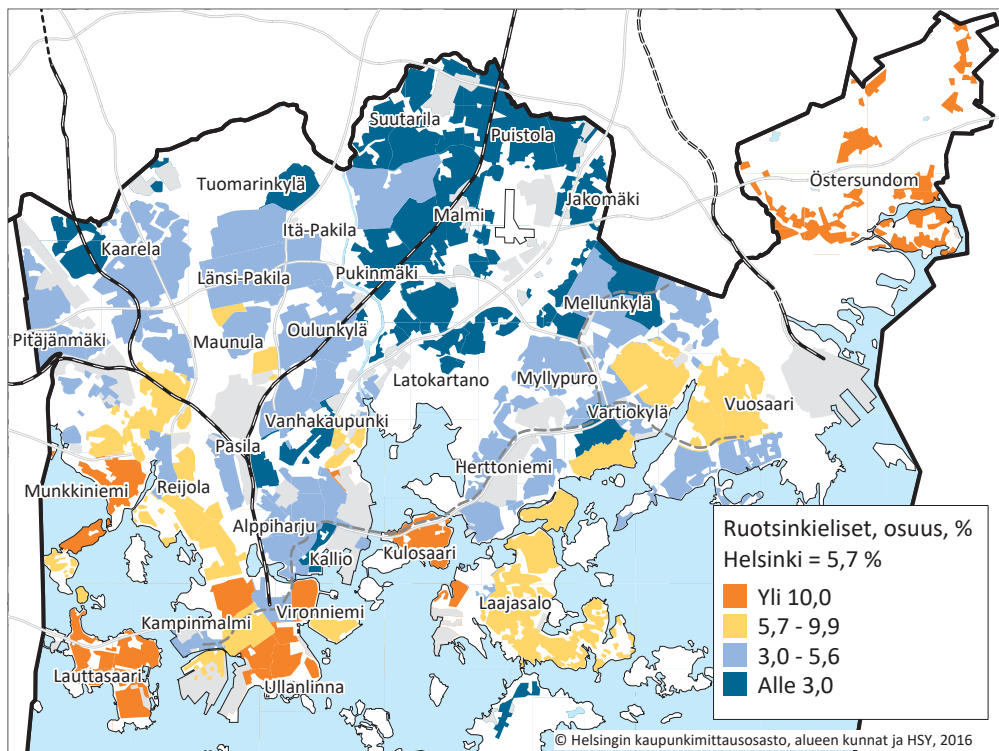

Lähde:
Tilastokeskus

Kuvio 15. Helsingin vieraskielisten osuus alueen väestöstä osa-alueittain vuodenvaihteessa 2016/2017

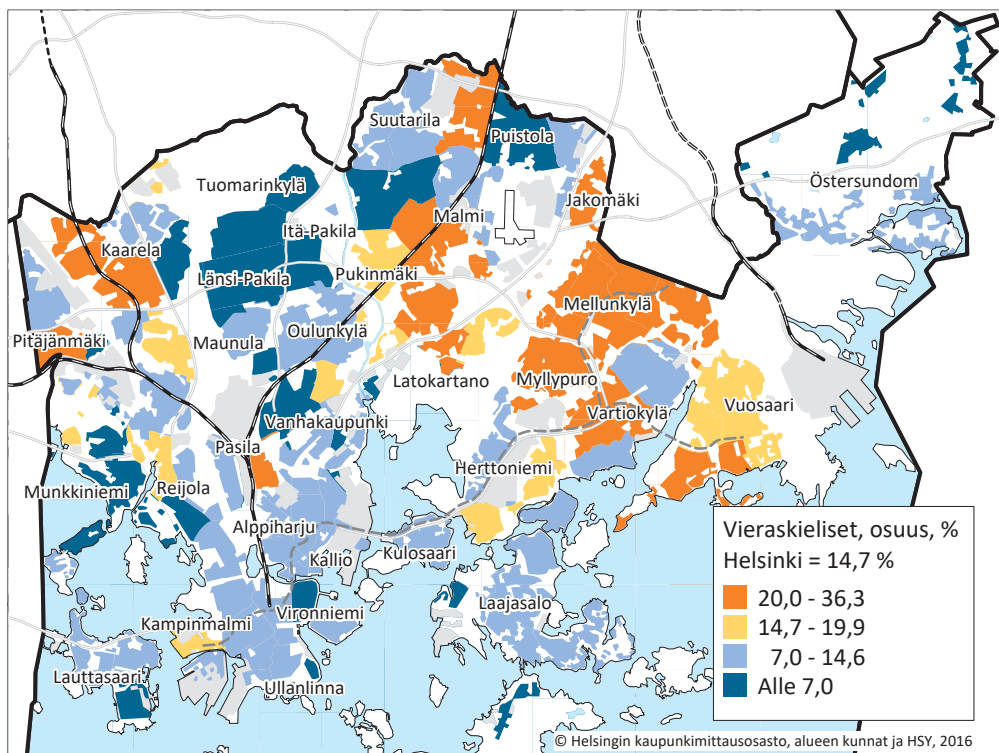

Lähde:
Tilastokeskus

Kansalaisuus

Vuodenvaihteessa 2016/2017 vieraskielisiä oli Helsingissä noin 1,5 kertaa niin paljon kuin ulkomaan kansalaisia. Eroa selittää se, että kansalaisuuden vaihtaminen on äidinkielen vaihtamista yleisempää. Muita kuin Suomen kansalaisia oli Helsingissä vuodenvaihteessa 59 770 eli 9,4 prosenttia väestöstä, ja näistä 40 prosenttia oli jonkin

muun EU-maan kansalaisia (Taulukko 6). Suurimmat kansalaisuusryhmät olivat Viron kansalaiset (12 679 henkeä), Venäjän kansalaiset (6 242 henkeä) ja Somalian kansalaiset (2 814 henkeä). Ulkomaan kansalaisten määrä kasvoi 2 163 hengellä eli lähes 4 prosentilla vuoden 2016 aikana. Edellisestä vuodenvaihteesta lukumääräisesti eniten kasvoi Irakin, Syyrian, Nepalin, Kiinan ja Vietnamin kansalaisten määrät, mutta esimerkiksi Somalian kan-

salaisten määrä kasvoi vain hyvin vähän.

Ulkomaan kansalaisten lisäksi helsinkiläisistä 31 147 oli ulkomailla syntyneitä Suomen kansalaisia. Luku kasvoi vuoden 2016 aikana 1 926 hengellä eli 6,6 prosenttia. Viime vuosina Suomen kansalaisuus on myönnetty huomattavasti useammalle kuin aikaisemmin. Vuosien 2004–2015 aikana kansalaisuus myönnettiin Helsingissä yhteensä noin 19 000 hengelle. Vuonna 2016 kansalaisuuksia myönnettiin toistaiseksi eniten eli 2 322. Suurimmat Suomen kansalaisuuden saaneet ryhmät olivat somalialaiset, venäläiset, irakilaiset ja

virolaiset.

Kuten edellä mainittiin, ulkomaalaistaustaisia oli Helsingissä viime vuodenvaihteessa 94 888 henkeä. Ulkomaalaistaustaiset jakautuvat ulkomailla syntyneiden ensimmäiseen sukupolveen ja Suomessa syntyneiden toiseen sukupolveen. Suurin osa (82,5 %) Helsingin ulkomaalaistaustaisista kuului ensimmäiseen sukupolven. Toisen polven maahanmuuttajataustaisia oli noin 16 600. Toisaalta esimerkiksi Itäisen Afrikan alueelta kotoisin olevista toiseen sukupolveen kuului jopa melkein 40 prosenttia. (Liitetaulukko 10A.)

Taulukko 6. Helsingin väestö kansalaisuuden mukaan vuodenvaihteissa 2013/2014–2016/2017 sekä muutos vuonna 2016

Maaryhmä	2013/14		2014/15		2015/16		2016/17	
	Lkm.	%	Lkm.	%	Lkm.	%	Lkm.	%
Yhteensä	612 664	100	620 715	100	628 208	100	635 181	100
Suomi	559 782	91,4	565 270	91,1	570 601	90,8	575 411	90,6
Ulkomaat yhteensä	52 882	8,6	55 445	8,9	57 607	9,2	59 770	9,4
Eurooppa	29 861	4,9	31 135	5,0	31 902	5,1	32 199	5,1
EU-maat ¹	21 721	3,5	23 107	3,7	23 680	3,8	23 957	3,8
Viro	11 922	1,9	12 568	2,0	12 834	2,0	12 679	2,0
Ruotsi	1 297	0,2	1 268	0,2	1 260	0,2	1 189	0,2
2000-luvulla liittyneet (pl. Viro)	2 243	0,4	2 463	0,4	2 540	0,4	2 674	0,4
Muu Pohj.- ja Länsi-Eurooppa	373	0,1	368	0,1	387	0,1	379	0,1
Muu Eurooppa	7 767	1,3	7 660	1,2	7 835	1,2	7 863	1,2
Venäjä	6 304	1,0	6 161	1,0	6 252	1,0	6 242	1,0
Afrikka	6 826	1,1	6 982	1,1	7 142	1,1	7 230	1,1
Pohjois-Amerikka	1 263	0,2	1 316	0,2	1 388	0,2	1 477	0,2
Latinalainen Amerikka ja Karibia	1 144	0,2	1 182	0,2	1 233	0,2	1 287	0,2
Kaakkois- ja Itä-Aasia	5 335	0,9	5 719	0,9	6 198	1,0	6 648	1,0
Etelä-, Keski- ja Länsi-Aasia	7 667	1,3	8 254	1,3	8 870	1,4	10 016	1,6
Oseania	254	0,0	274	0,0	282	0,0	291	0,0
Valtion ja tuntematon	532	0,1	583	0,1	592	0,1	622	0,1

Muutos vuonna 2016

Maaryhmä	Yhteensä	Ikä, vuotta						
		0–6	7–15	16–29	30–44	45–64	65–74	75+
Asukkaat yhteensä	6 973	428	1 124	491	3 373	-371	308	1 620
Suomi	4 810	352	1 010	49	2 344	-769	206	1 618
Ulkomaat yhteensä	2 163	76	114	442	1 029	398	102	2
Eurooppa	297	-70	-9	-147	270	177	66	10
EU-maat	277	-67	8	-111	184	215	48	0
Viro	-155	-89	-12	-168	-32	124	25	-3
Ruotsi	-71	-6	-11	-3	-17	-29	1	-6
2000-luvulla liittyneet (pl. Viro)	134	-5	28	11	73	24	3	0
Muu Pohj.- ja Länsi-Eurooppa	-8	-3	1	-12	4	2	-2	2
Muu Eurooppa	28	0	-18	-24	82	-40	20	8
Venäjä	-10	-11	-19	-28	54	-29	16	7
Afrikka	88	-11	-26	-36	128	34	4	-5
Pohjois-Amerikka	89	7	1	40	37	0	8	-4
Latinalainen Amerikka ja Karibia	54	-6	-3	9	32	19	2	-
Kaakkois- ja Itä-Aasia	450	53	-3	155	181	61	2	1
Etelä-, Keski- ja Länsi-Aasia	1 146	85	140	422	375	105	19	0
Oseania	9	-	-	-8	9	4	0	-
Valtion ja tuntematon	30	17	11	7	-3	-2	1	-1

Lähde: Tilastokeskus

Uskonnollinen yhdyskunta

Vuodenvaihteessa 2016/2017 rekisteröityihin uskonnollisiin yhdyskuntiin kuulumattomia oli 41 prosenttia kaikista helsinkiläisistä. Miehillä tämä osuus oli suurempi (46 prosenttia) kuin naisilla (37 prosenttia). Kuten aikaisempinakin vuosina uskonnolliseen yhdyskuntaan kuulumattomia oli erityisesti 20–39-vuotiaissa, ja tämän ikäryhmän miehistä yli puolet ei kuulunutkaan mihinkään uskonnolliseen yhdyskuntaan (Liitetaulukko 13). Sen sijaan 65 vuotta täyttäneistä naisista melkein 80 prosenttia kuului johonkin rekisteröityyn uskonnolliseen yhdyskuntaan.

Helsinkiläisistä naisista lähes 60 prosenttia kuului evankelis-luterilaiseen kirkkoon, kun miehistä vastaava osuus oli 50 prosenttia. 2010-luvun aikana sekä naisten että miesten osuudet ovat pienentyneet keskimäärin reilun prosenttiyksikön vuodessa. Muiden rekisteröityjen uskonnollisten yh-

dyskuntien jäsenmäärät kasvoivat yhteensä noin 420 hengellä, mutta osuudet väestöstä säilyivät, ja näin ollen uskonnolliseen yhdyskuntaan kuulumattomien osuudet nousivat. Evankelis-luterilaisten määrä ja väestöosuudet pienenevät kaikissa ikäluokissa paitsi 65 vuotta täyttäneissä. Eniten vähenemistä tapahtui 15–19-vuotiaiden ikäryhmässä.

Kuviossa 16 esitetään Suomen evankelis-luterilaiseen kirkkoon kuuluvien ja uskonnolliseen yhdyskuntaan kuulumattomien osuudet 1998–2016 Helsingissä ja koko Suomessa. Sekä miehillä että naisilla koko kyseisen ajanjakson aikana uskonnolliseen yhdyskuntaan kuulumattomien osuus on ollut huomattavasti suurempi Helsingissä kuin koko maassa. Lisäksi uskonnolliseen yhdyskuntaan kuulumattomien osuus on suurentunut ajanjakson aikana Helsingissä nopeammin kuin koko maassa.

Kuvio 16. Suomen evankelis-luterilaiseen kirkkoon kuuluvien ja uskonnolliseen yhdyskuntaan kuulumattomien osuus vuodenvaihteissa 1998/1999–2016/2017

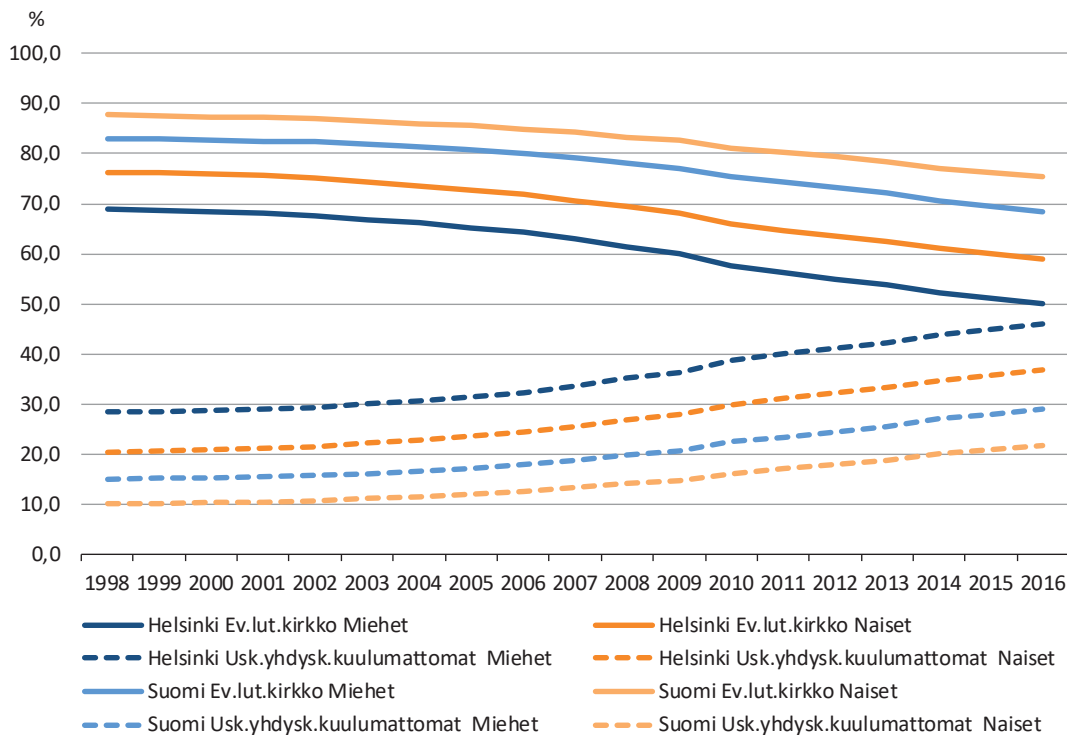

Lähde: Tilastokeskus

Tieto uskonnollisesta yhdyskunnasta saadaan väestötietojärjestelmästä. Tilastot eivät kuitenkaan anna ulkomaalaisten uskonnollisuudesta oikeaa kuvaa, sillä kaikki ulkomaalaisten uskonnolliset yhdyskunnat eivät ole rekisterissä, eivätkä kaikki uskonnolliset henkilöt liity seurakuntiin. Esimerkiksi helsinkiläisistä muslimeista vain osa kuuluu rekisteröityyn uskonnolliseen yhdyskuntaan.

Tämä tuleekin muistaa tulkittaessa Kuviota 17. Se ei siis niinkään kuvaa uskonnollisiin yhdyskuntiin kuuluvien osuuksia vaan pikemminkin ajallista muutosta. Vuosien 1998 ja 2016 välillä islamilaisseurakuntiin ja katoliseen kirkkoon kuuluvien osuuden ovat kasvaneet. Muiden kuviossa esiteltujen uskonnollisten yhdyskuntien osalta muutokset ovat olleet hyvin vähäisiä.

Kuvio 17. Eräisiin rekisteröityihin uskonnollisiin yhdyskuntiin kuuluvien osuus Helsingissä vuodenvaihteissa 1998/1999–2016/2017

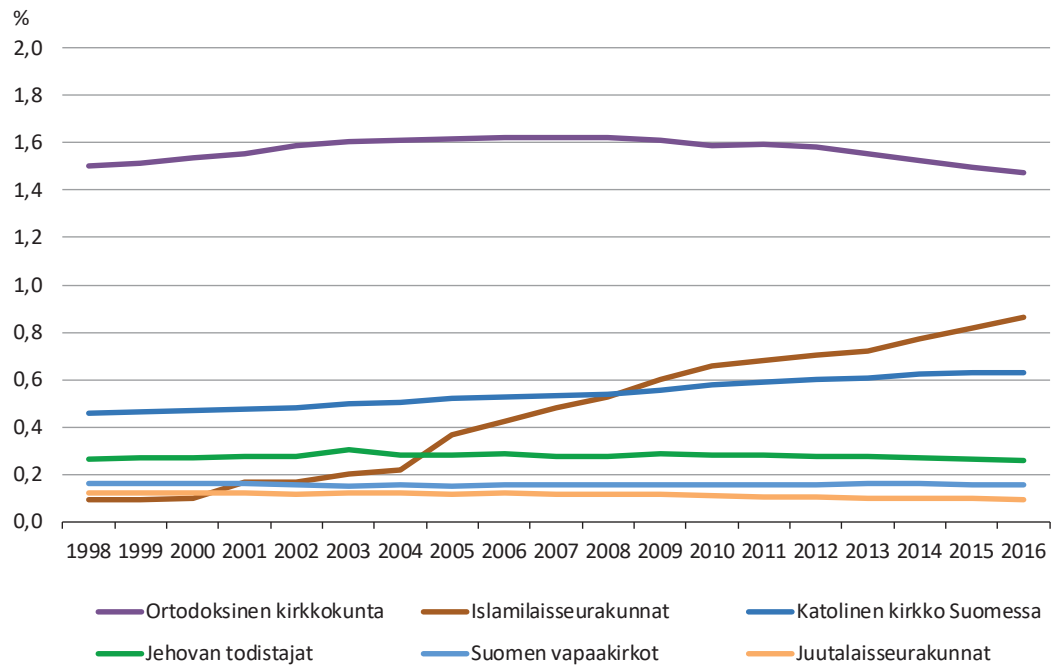

Lähde: Tilastokeskus

SIVIILISÄÄTY, PERHEET JA ASUNTOKUNNAT

Siviilisäätty

Helsingiläisistä 15 vuotta täyttäneistä 48 prosenttia oli naimattomia vuodenvaihteessa 2016/2017. Reilu kolmasosa helsingiläisistä oli naimisissa tai rekisteröidyssä parisuhteessa, 13 prosenttia eron-

nut ja 4 prosenttia leskiä. Laki parisuhteiden rekisteröimisestä hyväksyttiin vuonna 2002, ja vuoden 2017 alussa 2 036 helsingiläistä eli rekisteröidyssä parisuhteessa. Rekisteröidystä parisuhteesta eronneita oli 523.

Taulukko 7. Helsingin 15 vuotta täyttänyt väestö siviilisäädyn ja sukupuolen mukaan vuodenvaihteessa 2016/2017

	Yhteensä		2015/16	Miehet		2015/16	Naiset		2015/16
	2016/17			2016/17			2016/17		
	Lkm.	%	%	Lkm.	%	%	Lkm.	%	%
Yhteensä	545 509	100	100	255 041	100	100	290 468	100	100
Naimaton	261 912	48,0	47,8	127 945	50,2	49,9	133 967	46,1	45,9
Naimisissa	186 906	34,3	34,4	92 983	36,5	36,7	93 923	32,3	32,4
Rekisteröidyssä parisuhteessa	2 036	0,4	0,4	1 102	0,4	0,4	934	0,3	0,3
Eronnut	70 760	13,0	13,0	28 226	11,1	11,2	42 534	14,6	14,7
Eronnut rekisteröidystä parisuhteesta	523	0,1	0,1	232	0,1	0,1	291	0,1	0,1
Leski	23 318	4,3	4,3	4 509	1,8	1,8	18 809	6,5	6,6
Leski rekisteröidystä parisuhteesta	54	0,0	0,0	44	0,0	0,0	10	0,0	0,0

Lähde: Tilastokeskus

Taulukko 8. Helsingin 15 vuotta täyttänyt väestö (%) sukupuolen ja siviilisäädyn mukaan vuodenvaihteissa 1991/1992–2016/2017

	Miehet				Naiset			
	Naimaton	Naimisissa	Eronnut	Leski	Naimaton	Naimisissa	Eronnut	Leski
1992	40,4	46,4	10,7	2,5	38,0	37,4	12,8	11,9
1993	40,7	45,9	11,0	2,4	38,0	37,1	13,1	11,7
1994	41,2	45,3	11,1	2,4	38,4	36,9	13,2	11,4
1995	41,8	44,6	11,3	2,4	39,0	36,5	13,4	11,1
1996	42,6	43,6	11,5	2,3	39,6	36,0	13,7	10,8
1997	43,2	42,9	11,6	2,3	40,1	35,5	13,9	10,5
1998	44,0	42,1	11,7	2,2	40,6	35,0	14,1	10,2
1999	44,7	41,3	11,8	2,2	41,2	34,7	14,2	9,9
2000	45,4	40,6	11,9	2,1	41,7	34,2	14,4	9,7
2001	46,0	40,0	11,8	2,1	42,2	33,9	14,5	9,5
2002	46,6	39,5	11,9	2,1	42,6	33,6	14,6	9,2
2003	46,7	39,4	11,9	2,0	42,8	33,5	14,7	9,0
2004	46,9	39,1	11,9	2,0	43,0	33,3	14,8	8,9
2005	47,1	38,9	11,9	2,0	43,1	33,3	14,9	8,7
2006	47,5	38,7	11,8	2,0	43,3	33,2	14,9	8,5
2007	48,0	38,3	11,8	2,0	43,9	32,9	14,9	8,3
2008	48,5	38,0	11,6	2,0	44,2	32,8	14,8	8,1
2009	48,8	37,8	11,5	1,9	44,5	32,9	14,8	7,9
2010	48,9	37,8	11,4	1,9	44,6	32,9	14,8	7,7
2011	49,1	37,7	11,3	1,9	44,8	32,9	14,8	7,5
2012	49,3	37,5	11,3	1,9	45,0	32,9	14,8	7,3
2013	49,5	37,5	11,2	1,8	45,3	32,9	14,7	7,1
2014	49,7	37,3	11,2	1,8	45,5	32,8	14,7	6,9
2015	49,8	37,2	11,2	1,8	45,8	32,7	14,7	6,8
2016	49,9	37,1	11,2	1,8	45,9	32,7	14,8	6,6
2017	50,2	36,9	11,2	1,8	46,1	32,7	14,7	6,5

¹Vuodesta 2002 lähtien Naimisissa-luokka sisältää myös rekisteröidyt parisuhteet, Eronneet-luokka erot myös rekisteröidystä parisuhteesta ja Leski-luokka myös rekisteröidystä parisuhteesta leskeksi jääneet

Lähde: Tilastokeskus

Väestön siviilisäätyrakenne ei juuri muuttunut edellisestä vuodenvaihteesta. Sen sijaan, jos tarkastellaan muutosta pidemmän ajanjakson aikana, siviilisäätyrakenne on muuttunut selkeämmin. Kaksikymmentä vuotta sitten naimattomien osuus oli lähes 7 prosenttiyksikköä pienempi. Lisäksi varsinkin naimisissa olevien miesten ja naisleskien osuudet ovat hieman laskeneet. Naisleskien osuuden laskua selittää esimerkiksi se, että miesten elinikä on lähestynyt naisten elinikää.

Verrattuna edelliseen vuoteen solmittujen avioliittojen määrä pysyi lähes ennallaan vuoden 2016 aikana. Myös avioeroja oli suunnilleen sama määrä kuin edellisenä vuonna. Melkein neljäsosa kaikista eronneista oli ollut naimisissa aiemminkin. Kaikkien niiden naisten avioliitoista, joilla oli Suomen kansalaisuus, 16 prosenttia oli liittoja ulkomaan kansalaisen kanssa. Vastaava osuus miehillä oli 12 prosenttia. Sekä naisilla että miehillä uudet avioliitot ulkomaan kansalaisten kanssa olivat hieman harvinaisempia kuin kolmena edellisenä vuonna,

mutta toisaalta yleisempiä kuin neljä vuotta sitten. Maanosista yleisimpiä olivat avioliitot eurooppalaisten kanssa. (Julkaisemattomat taulukot 18–23.)

Perheet

Vuodenvaihteessa 2016/2017 Helsingissä oli 156 620 perhettä, joihin kuului 65,5 prosenttia kaupungin väestöstä. Perheiden lukumäärä on kasvanut väestön kasvun mukana viime vuodet, mutta pitkällä aikavälillä perheväestön osuus helsinkiläisistä on pienentynyt. Vastaavasti perheiden keski koko – 2,66 henkilöä – on pysynyt lähes samana viimeiset vuodet, mutta tarkasteltaessa pidempää ajanjaksoa sekin on pienentynyt. Lapsettomia pareja oli yli puolet kaikista perheistä: avioparien osuus oli 30 ja avoparien 21 prosenttia. Aviopari ja lapsia -perheitä oli 26 prosenttia ja avopari ja lapsia -perheitä 7,5 prosenttia kaikista

Taulukko 9. Perheet ja lapset 31.12.1960–1990 ja vuodenvaihteissa 1993/1994–2016/2017

Vuosi	Perheitä	Henkilöitä	Osuus väestöstä %	Lapsia		0–6-vuotiaita		Perheen keski-koko
				Yht. ¹	Keskiarvo / perhe	Yht.	Keskiarvo / perhe	
1960	110 096	348 064	76,9	146 074	1,33	43 640	0,40	3,16
1970	125 833	387 638	76,0	156 203	1,24	47 878	0,38	3,08
1980	114 735	332 251	68,8	125 146	1,09	35 680	0,31	2,90
1985	111 722	320 339	66,0	119 394	1,07	35 764	0,32	2,87
1987	110 844	315 948	64,5	116 592	1,05	35 970	0,32	2,85
1990 ²	126 659	345 105	71,1	111 848	0,88	36 258	0,29	2,73
1994	127 532	346 434	68,1	113 729	0,89	39 645	0,31	2,72
1995	129 765	352 316	68,3	114 556	0,88	41 149	0,32	2,72
1996	131 082	355 695	67,7	115 826	0,88	41 947	0,32	2,71
1997	131 820	357 868	67,3	116 832	0,89	41 993	0,32	2,71
1998	133 387	361 873	67,1	117 983	0,88	41 652	0,31	2,71
1999	134 755	365 356	66,9	118 775	0,88	41 026	0,30	2,71
2000	135 387	366 540	66,5	118 937	0,88	40 113	0,30	2,71
2001	136 710	369 350	66,5	119 355	0,87	39 095	0,29	2,70
2002	137 821	371 043	66,3	118 838	0,86	38 109	0,28	2,69
2003	137 911	370 517	66,2	118 119	0,86	37 237	0,27	2,69
2004	137 704	369 260	66,0	117 243	0,85	36 783	0,27	2,68
2005	137 641	368 008	65,8	116 028	0,84	36 281	0,26	2,67
2006	137 776	367 452	65,5	114 924	0,83	35 974	0,26	2,67
2007	138 151	367 822	65,2	114 284	0,83	35 915	0,26	2,67
2008	139 005	369 361	65,0	113 952	0,82	35 998	0,26	2,66
2009	141 378	375 193	65,1	115 259	0,82	37 030	0,26	2,65
2010	143 281	379 800	65,1	116 254	0,81	38 275	0,27	2,65
2011	144 528	383 160	65,1	117 321	0,81	39 190	0,27	2,65
2012	146 113	387 314	65,1	118 343	0,81	40 238	0,28	2,65
2013	148 303	392 796	65,0	119 745	0,81	41 349	0,28	2,65
2014	150 602	399 113	65,1	121 664	0,81	42 547	0,28	2,65
2015	152 650	405 174	65,3	123 782	0,81	43 689	0,29	2,65
2016	154 753	411 154	65,4	125 858	0,81	44 566	0,29	2,66
2017	156 620	416 171	65,5	127 469	0,81	45 069	0,29	2,66

¹ lästä riippumatta ² Vuodesta 1990 lähtien tilasto sisältää myös lapsettomat avoparit ja sellaiset avoparit, joilla on vain ei-yhteisiä lapsia.

Lähde: Tilastokeskus

perheistä. Yhden vanhemman perheiden osuus oli 16 prosenttia.

Avopareiksi laskettavien osuus nousi, ja avio-
parien laski hieman edellisvuodesta. Väestön van-
heneminen lisää hieman lapsettomien parien
määrää, sillä lapsettomiksi katsotaan kaikki ne parit,
joiden lapset eivät asu samassa asutokunnassa. Sen
sijaan yhden vanhemman perheiden osuus kaikista
perheistä pysyi edellisvuoden tasolla.

Lapsettomista pareista 59 prosenttia oli avio-
liitossa ja loput avoliitossa. Sen sijaan niistä pa-
riskunnista, joilla oli lapsia, jopa 77 prosenttia oli
naimisissa. Avoliitot olivat yleisempiä nuorem-
milla ikäluokilla. Niistä pareista, joissa vanhempi
puolisoista oli täyttänyt 65 vuotta, avio-
pareja oli 89 prosenttia. Toisaalta esimerkiksi koko 30–34-
vuotiain ikäluokassa avioituneiden osuus oli 50 pro-

senttia, mutta saman ikäisistä lapsettomista paris-
kunnista avioituneita oli vain 26 prosenttia (Julkai-
sematon taulukko 12).

Perheitä, joissa asui lapsen asemassa olevia, oli
76 811. Näistä 21 prosentissa kaikki lapset olivat
täyttäneet 18 vuotta, 79 prosentissa oli siis ainakin
yksi alle 18-vuotias lapsi ja 43 prosentissa ainakin
yksi alle kouluikäinen lapsi. Isä ja lapsia -perheis-
sä lähes joka toisessa kaikki lapset olivat 18 vuotta
täyttäneitä, joten isän kanssa asui harvemmin pie-
niä lapsia kuin äidin kanssa.

Lapsiperheiksi määritellään asutokunnat,
joissa kotona asuu vähintään yksi alle 18-vuotias
lapsi. Vuodenvaihteessa 2016/2017 lapsiperheitä
oli 60 821, mikä oli lähes tuhat perhettä enemmän
kuin edellisvuonna. Lapsiperheistä suurin osa,
55 prosenttia, oli avio-
parin perheitä. Yhden van-

Taulukko 10. Perheet ja perheisiin kuuluvat henkilöt perhetyypin sekä lapset perhetyypin ja iän mukaan vuodenvaihteessa 2016/2017

Perhetyyppi	Perheitä		Henkilöitä	Lapsia			
	yht.	%		yht.	0–6-v.	0–17-v.	18+ v.
Kaikki perheet	156 620	100	416 171	127 469	45 069	101 972	25 497
Lapseton avio- pari*	46 313	29,6	92 626
Lapseton avo- pari	33 496	21,4	66 992
Avio- pari* ja lapsia	40 497	25,9	154 019	73 025	27 230	60 006	13 019
Avo- pari ja lapsia	11 776	7,5	41 643	18 091	9 415	16 031	2 060
Äiti ja lapsia	21 338	13,6	53 578	32 240	7 978	23 600	8 640
Isä ja lapsia	3 200	2,0	7 313	4 113	446	2 335	1 778

*Ml. rekisteröity parisuhde

Lähde: Tilastokeskus

Taulukko 11. Perheet, joissa on lapsen asemassa olevia, perhetyypin, lasten iän ja lapsiluvun mukaan vuodenvaihteessa 2016/2017

Perhetyyppi	Perheitä yhteensä ¹	Perheitä, joissa ainakin yksi 0–6-vuotias				Perheitä, joissa ainakin yksi 0–6-vuotias (%)			
		Yht.	lasten määrä			Yht.	lasten määrä		
			1	2	3+		1	2	3+
Perheet, joissa lapsia	76 811	33 033	22 342	9 470	1 221	43,0	29,1	12,3	1,6
Avio- pari ² ja lapsia	40 497	19 151	11 996	6 314	841	47,3	29,6	15,6	2,1
Avo- pari ja lapsia	11 776	7 237	5 238	1 833	166	61,5	44,5	15,6	1,4
Äiti ja lapsia	21 338	6 268	4 795	1 264	209	29,4	22,5	5,9	1,0
Isä ja lapsia	3 200	377	313	59	5	11,8	9,8	1,8	0,2
Perhetyyppi	Perheitä yhteensä ¹	Perheitä, joissa ainakin yksi 0–17-vuotias				Perheitä, joissa ainakin yksi 0–17-vuotias (%)			
		Yht.	lasten määrä			Yht.	lasten määrä		
			1	2	3+		1	2	3+
Perheet, joissa lapsia	76 811	60 821	30 324	22 708	7 789	79,2	39,5	29,6	10,1
Avio- pari ² ja lapsia	40 497	33 351	13 858	14 276	5 217	82,4	34,2	35,3	12,9
Avo- pari ja lapsia	11 776	10 541	6 092	3 615	834	89,5	51,7	30,7	7,1
Äiti ja lapsia	21 338	15 174	9 105	4 411	1 658	71,1	42,7	20,7	7,8
Isä ja lapsia	3 200	1 755	1 269	406	80	54,8	39,7	12,7	2,5

¹Perheessä lapsen asemassa olevia iästä riippumatta

²Ml. rekisteröity parisuhde

Lähde: Tilastokeskus

hemman perheiden osuus kaikista lapsiperheistä on laskenut lähes kaksi prosenttiyksikköä viimeisen kymmenen vuoden aikana. Vuodenvaihteessa 2016/2017 äidin huoltamia perheitä oli 25 prosenttia ja isän 3 prosenttia lapsiperheistä. Lapsiperheen keskimääräinen lapsiluku oli edelleen 1,8 lasta.

Vuodenvaihteessa helsinkiläisissä perheissä oli 127 469 lasta, mikä oli 1 611 enemmän kuin vuoden 2016 alussa. Lapsista 80 prosenttia oli alle 18-vuotiaita. Alle 7-vuotiaiden osuus (35 %) on kasvanut vuodesta 2006 saakka, mutta nyt kasvu on pysähtynyt, mikä liittyy hedelmällisyyden pienenemiseen.

Perheet ovat pienempiä Keskisessä ja Eteläisessä suurpiirissä. Suurimmat perheet sekä suhteellisesti eniten lapsiperheitä asuu puolestaan Östersundomin, Pohjoisen ja Koillisen suurpiirin alueilla, muun muassa Östersundomin peruspiirissä sekä Itä- ja Länsi-Pakilassa, Tuomarinkylässä, Malmilla ja Suutarilassa (Liitetäulukko 16).

Sellaisia perheitä, joissa vähintään toinen vanhemmista oli ruotsinkielinen, oli 12 873 vuodenvaihteessa 2016/2017. Erityisesti ruotsinkielisillä korostui lapsettomiin avioparien korkea osuus, mitä selittää ruotsinkielisen väestön vanhempiin ikäluokkiin painottuva ikärakenne. Toisaalta yksinhuoltajaperheitä oli ruotsinkielisillä huomattavasti vähemmän kuin suomenkielisillä. (Julkaisematon taulukko 13A.)

Helsingissä oli viime vuodenvaihteessa 6 282 sellaista lapsiperhettä, joissa kummankin vanhemman äidinkieli oli muu kuin suomi tai ruotsi. Verrattuna edelliseen vuodenvaihteeseen näiden perheiden määrä kasvoi noin 380:lla eli 6,5 prosenttia. Keskimääräinen lapsiluku näissä perheissä oli 2,2 eli 0,4 lasta enemmän kuin helsinkiläisissä lapsiperheissä keskimäärin. Varsinkin pieniä lapsia oli vieraskielisissä perheissä suhteessa enemmän. Myös perhetyypit erosivat vieraskielisillä suomenkielisten perhetyypeistä. Jopa yli

puolet kahden vieraskielisen vanhemman perheistä koostui aviopari ja lapsia -perheistä. Lisäksi esimerkiksi lapsettomia avopareja oli vieraskielisten perheistä vain 14 prosenttia eli 12 prosenttiyksikköä vähemmän kuin niistä perheistä, joiden kumpikin vanhempi puhui äidinkielenään suomea. Sellaiset pariskunnat, joissa nainen oli vieraskielinen ja mies suomen- tai ruotsinkielinen (5 745 perhettä), muistuttivat perherakenteeltaan enemmän täysin suomenkielisiä pariskuntia kuin vieraskielisen miehen ja suomen- tai ruotsinkielisen naisen parit (7 065 perhettä). Miehet olivat useimmiten liitossa venäjänkielisten naisten ja naiset englanninkielisten miesten kanssa. (Julkaisematon taulukko 13B ja 13C.)

Asuntokunnat

Vuodenvaihteessa 2016/2017 Helsingissä oli 325 319 asuntokuntaa, ja niissä asui keskimäärin 1,88 asukasta. Keskikoko on kasvanut hieman vuodesta 2009 lähtien. Asuntokunnista lähes puolet (48 %) oli yhden hengen asuntokuntia. Kahden hengen asuntokuntien osuus kaikista asuntokunnista oli 31 prosenttia ja kolmen hengen 10 prosenttia. Vähintään neljän hengen asuntokuntien osuus oli niin ikään noin 10 prosenttia.

Helsinkiläisistä 25 prosenttia asui yksin. Suhteessa vastaavan ikäiseen väestöön vähiten yksin asuvia oli alle 20-vuotiaissa ja 40–49-vuotiaiden ikäluokassa. Yksin asuttiin erityisesti vanhoina: 70 vuotta täyttäneistä helsinkiläisistä yksin asui 47 prosenttia. Miehet asuivat naisia useammin yksin varhaisessa keski-ikässä ja naiset miehiä useammin nuorina ja vanhoina. Yksin asuvien osuus on ollut hienoisessa laskussa vuodesta 2007. Samalla kun yhden hengen asuntokuntien osuus on laskenut, kahden hengen asuntokuntien osuus on noussut hieman erityisesti iäkkäiden kohdalla. Tätä selittää esimerkiksi suurten ikäluokkien vanhenemi-

Taulukko 12. Yksinasuvat (= yhden hengen asuntokunnat) sukupuolen ja iän mukaan vuodenvaihteessa 2016/2017

Sukupuoli	Yhteensä	Ikä, vuotta							
		-19	20-29	30-39	40-49	50-59	60-69	70-79	80+
Yhteensä	156 554	1 294	29 380	25 736	18 296	23 740	24 623	19 082	14 403
Miehet	65 225	485	13 424	14 471	10 409	10 835	8 151	4 725	2 725
Naiset	91 329	809	15 956	11 265	7 887	12 905	16 472	14 357	11 678
Prosenttiosuus vastaavasta väestöstä									
Yhteensä	24,6	1,1	26,8	23,6	23,0	29,9	35,8	41,5	55,6
Miehet	21,7	0,8	26,4	26,0	25,8	28,5	26,9	25,4	33,9
Naiset	27,3	1,4	27,2	21,0	20,1	31,1	42,8	52,5	65,3

Lähde: Tilastokeskus

nen, sillä erityisesti 65–79-vuotiaat asuvat kahden hengen asuntokunnissa.

Verrattuna koko maan tilanteeseen naiset asuvat Helsingissä kaikissa ikäryhmissä huomattavasti useammin yksin. Ero on pienin hyvin nuor-

ten ja vanhojen osalta, mutta nuorten aikuisten ja keski-ikäisten ikäryhmissä ero on suuri. Miesten osalta tilanne on samanlainen, mutta ero Helsingin ja koko maan osalta yksinasuvien osuudessa kussakin ikäryhmässä on paljon pienempi.

Kuvio 18. Yksinasuvat (= yhden hengen asuntokunnat) sukupuolen ja iän mukaan Helsingissä ja Suomessa vuodevaihteessa 2016/2017

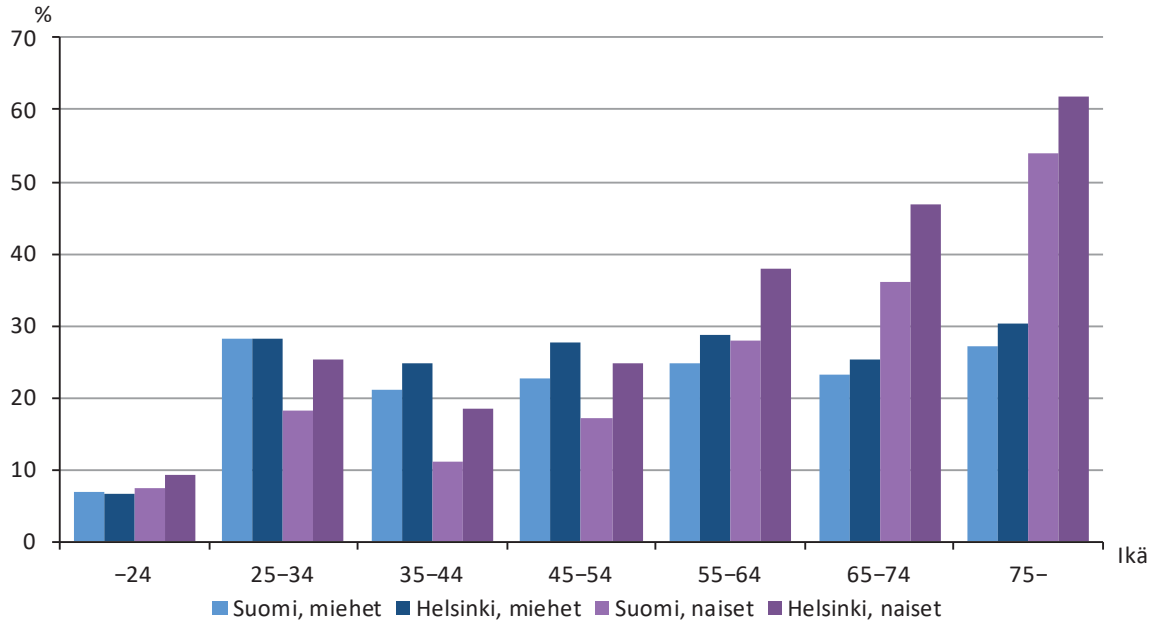

Lähde: Tilastokeskus

Helsingin eri alueet poikkeavat asuntokuntarakenteeltaan varsin paljon toisistaan (Liitetaulukko 17A). Östersundomin suurpiirissä jopa 57 prosenttia asuntokunnista ja Pohjoisessa suurpiirissä 30 prosenttia oli vähintään kolmen henkilön asuntokuntia, kun taas Keskisessä, Eteläisessä ja Läntisessä suurpiirissä näin oli alle 20 prosentissa asun-

tokunnista. Yksin asuminen oli yleisintä Keskisessä suurpiirissä, jossa 35 prosenttia asukkaista asui yksin, ja 57 prosentissa asuntokunnista asui vain yksi asukas. Pohjoisessa suurpiirissä vain 17 prosenttia asukkaista asui yksin, ja Östersundomissa yksin asuminen oli vieläkin harvinaisempaa.

Asuntokunnan muodostavat kaikki samassa asuinhuoneistossa vakinaisesti asuvat henkilöt.

Tilastoissa perheeksi määritellään vain samassa asuntokunnassa asuvat henkilöt. Lapsettomilla avio- ja avopareilla voi siis olla lapsia, jotka eivät asu perheen kanssa samassa asunnossa. Useamman kuin yhden hengen asuntokunnista perhe eroaa siten, että samaa sukupuolta olevan henkilön kanssa asuvia ihmisiä ei lasketa perheeksi, ellei heillä ole rekisteröityä parisuhdetta. Sen sijaan katsotaan, että sisarusia ja serkuksia lukuun ottamatta kaikki yhdessä asuvat eri sukupuolta olevat muodostavat perheen. Lisäksi perhe eroaa asuntokunnasta niin, että perheeseen lasketaan kuuluvaksi korkeintaan kaksi perättäistä sukupolvea, joten esimerkiksi perheen kanssa asuvaa isovanhempaa ei lasketa perheeseen. Sen sijaan esimerkiksi vanha äiti ja hänen omaishoitaja-lapsensa muodostavat tilastoissa perheen.

Lapsiperheiksi katsotaan asuntokunnat, joissa kotona asuu vähintään yksi alle 18-vuotias lapsi.

VÄESTÖNMUUTOKSET VUONNA 2016

Helsingiläisiä syntyi vuoden 2016 aikana 6 803, mikä oli hieman vähemmän kuin parin edellisen vuoden aikana. Kuolleiden määrä oli 5 130 eli 5 henkeä vähemmän kuin edellisellä vuonna. Syntyneiden enemmisyys oli näin 1 673 henkeä. Tämän niin kutsutun luonnollisen väestönkasvun lisäksi Helsinki sai muuttovoittoa yhteensä 5 102 hen-

keä. Kasvua tuli etenkin Uudenmaan ulkopuolisesta Suomesta ja ulkomailta. Edellisvuoden tapaan Helsingistä muutettiin enemmän Espooseen ja erityisesti Vantaalle kuin näiltä alueilta Helsinkiin, mutta muuttotappio on viime vuosina ollut pienempi kuin aiemmin 2000-luvulla.

Taulukko 13. Syntyneet, kuolleet ja muuttaneet 1976–2016

Vuosi	Väestö (1.1.)	Syntyneet	Kuolleet	Syntyneiden enemmisyys	Muuttaneet			Helsingin sisäiset ¹
					Helsingin rajan yli			
					Tulo	Lähtö	Netto	
Vuosikeskiarvo								
1976–80	489 734	5 994	5 240	754	20 974	23 935	-2 961	57 106
1981–85	483 816	5 949	5 238	711	21 916	21 887	29	56 188
1986–90	488 789	6 110	5 598	512	22 663	22 014	649	56 932
1991–95	503 162	6 696	5 334	1 363	25 649	20 706	4 943	66 295
1996–00	538 777	6 351	5 197	1 154	30 814	25 930	4 883	75 905
2001–05	558 657	6 163	5 060	1 103	32 725	32 700	25	86 449
2006–10	570 788	6 377	4 959	1 417	36 084	32 405	3 679	83 864
2011–15	604 256	6 816	5 042	1 773	39 996	33 758	6 239	..
Vuosittain								
2012	595 384	6 748	5 074	1 674	39 845	32 929	6 916	91 886
2013	603 968	6 789	4 974	1 815	39 899	33 028	6 871	93 334
2014	612 664	6 907	5 049	1 858	40 312	33 884	6 428	93 862
2015	620 715	7 016	5 135	1 881	41 898	36 351	5 547	..
2016	628 208	6 803	5 130	1 673	42 562	37 460	5 102	..
Vuosikeskiarvo o/oo								
1976–80		12,3	10,7	1,6	43,0	49,0	-6,0	117,5
1981–85		12,3	10,8	1,4	45,3	45,2	0,1	116,1
1986–90		12,4	11,4	0,9	46,3	45,0	1,3	116,3
1991–95		13,2	10,5	2,7	50,6	40,9	9,7	130,7
1996–00		11,7	9,6	2,1	56,9	47,8	9,0	140,1
2001–05		11,0	9,0	2,0	58,5	58,5	0,0	154,6
2006–10		11,1	8,6	2,5	62,9	56,5	6,4	146,2
2011–15		11,2	8,3	2,9	65,7	55,5	10,3	..
Vuosittain								
2012		11,3	8,5	2,8	66,4	54,9	11,5	153,2
2013		11,2	8,2	3,0	65,6	54,3	11,3	153,4
2014		11,2	8,2	3,0	65,4	54,9	10,4	152,2
2015		11,2	8,2	3,0	67,1	58,2	8,9	..
2016		10,8	8,1	2,6	67,4	59,3	8,1	..

o/oo = Tuhatta asukasta kohti

¹ Vuosien 2015 ja 2016 tietoja ei ole saatu.

Lähde: Tilastokeskus

Lukumääräisesti eniten lapsia (yli 1 200) syntyi vuoden 2016 aikana Eteläisessä ja Itäisessä suurpiirissä. Alueen 15–44-vuotiaiden naisten väestöön suhteutettuna syntyvyys oli korkeinta Tuomarinkylän, Jakomäen, Myllypuron ja Vuosaaren peruspiireissä ja pienintä Östersundomin ja Keskisen suurpiirin alueella. Syntyneiden enemmisyys eli syntyneiden ja kuolleiden erotus oli sekä lukumääräisesti että alueen väestömäärään suhteutettuna korkein Eteläisessä ja Koillisessa suurpiirissä. Kuolleiden määrä ei ylittänyt syntyneiden määrää missään suurpiirissä, mutta Östersundomissa ero

oli hyvin pieni.

Ulkoinen eli Helsingin rajan ylittävä muuttoliike oli edelleen vilkkainta Eteläisessä ja Keskisessä suurpiirissä. Eteläisen suurpiirin jälkeen Läntiseen suurpiiriin muutettiin lukumääräisesti eniten kaupungin ulkopuolelta. Kaikissa suurpiireissä kirjattiin kunnan rajan ylittävää muuttovoittoa, mutta Östersundomissa ja Pohjoisessa suurpiirissä tämä muuttovoitto jäi hyvin pieneksi. Peruspiireistä ulkoista muuttovoittoa saivat eniten Alppiharju, Kampinmalmi ja Vallila.

Taulukko 14. Syntyneet, kuolleet ja muuttaneet suurpiireittäin 2001–2016

Suurpiiri Vuosi	Synty- neet	Kuol- leet	Syntyneiden enemmitys Lkm. o/oo		Kunnan rajan ylittävät muutot		
					Tulo- muutot	Lähtö- muutot	Netto
Koko kaupunki							
2001–05 ¹	6 163	5 060	1 103	2,0	32 725	32 700	25
2006–10 ¹	6 377	4 959	1 417	2,5	36 084	32 405	3 679
2011–15 ¹	6 816	5 042	1 773	2,9	39 996	33 758	6 239
2014	6 907	5 049	1 858	3,0	40 312	33 884	6 428
2015	7 016	5 135	1 881	3,0	41 898	36 351	5 547
2016	6 803	5 130	1 673	2,6	42 562	37 460	5 102
1. Eteläinen							
2001–05 ¹	1 000	733	267	2,8	7 302	6 552	750
2006–10 ¹	1 137	664	473	4,8	7 977	6 439	1 539
2011–15 ¹	1 195	698	497	4,7	9 003	6 744	2 259
2014	1 224	699	525	4,9	9 082	6 777	2 305
2015	1 209	710	499	4,6	9 608	7 283	2 325
2016	1 260	701	559	5,0	9 879	7 244	2 635
2. Läntinen							
2001–05 ¹	1 104	827	278	2,8	6 821	7 014	-192
2006–10 ¹	1 118	817	302	3,0	7 536	6 750	786
2011–15 ¹	1 203	895	308	2,9	8 174	6 758	1 416
2014	1 250	888	362	3,4	8 194	6 722	1 472
2015	1 234	912	322	3,0	8 406	7 026	1 380
2016	1 117	902	215	2,0	8 648	7 298	1 350
3. Keskinen							
2001–05 ¹	665	710	-45	-0,6	5 947	4 824	1 123
2006–10 ¹	751	670	81	1,0	6 559	4 754	1 804
2011–15 ¹	957	714	243	2,8	7 277	5 094	2 183
2014	932	720	212	2,4	7 418	5 257	2 161
2015	1 075	780	295	3,3	7 778	5 413	2 365
2016	996	698	298	3,3	7 616	5 561	2 055
4. Pohjoinen							
2001–05 ¹	400	334	67	1,6	1 345	1 622	-277
2006–10 ¹	415	314	101	2,5	1 386	1 470	-84
2011–15 ¹	429	318	111	2,7	1 586	1 504	82
2014	418	317	101	2,4	1 513	1 454	59
2015	441	317	124	2,9	1 586	1 506	80
2016	454	318	136	3,2	1 602	1 583	19
5. Koillinen							
2001–05 ¹	1 098	536	562	6,5	3 926	4 360	-434
2006–10 ¹	1 170	584	586	6,4	4 506	4 577	-72
2011–15 ¹	1 216	665	551	5,7	5 043	4 739	304
2014	1 243	693	550	5,7	5 090	4 710	380
2015	1 233	690	543	5,6	5 155	4 908	247
2016	1 197	693	504	5,1	5 254	5 097	157
6. Kaakkoinen							
2001–05 ¹	574	360	214	4,6	1 952	2 028	-76
2006–10 ¹	530	371	158	3,4	2 022	1 988	34
2011–15 ¹	567	418	148	3,1	2 212	1 871	341
2014	554	440	114	2,3	2 172	1 838	334
2015	594	423	171	3,5	2 209	2 021	188
2016	505	434	71	1,4	2 601	2 049	552
7. Itäinen							
2001–05 ¹	1 216	720	495	5,1	4 504	4 379	126
2006–10 ¹	1 197	777	420	4,1	4 814	4 274	540
2011–15 ¹	1 190	894	296	2,8	5 273	4 251	1 022
2014	1 233	909	324	3,0	5 208	4 058	1 150
2015	1 187	934	253	2,3	5 378	4 470	908
2016	1 233	1 012	221	2,0	5 597	4 775	822
8. Östersundom							
2011–15 ¹	13	7	6	2,8	76	79	-3
2014	11	8	3	1,4	62	70	-8
2015	6	6	0	0,0	75	76	-1
2016	9	5	4	2,0	87	75	12

¹ Vuosikeskiarvo o/oo = tuhatta asukasta kohti

Lähde: Tilastokeskus

Syntyvyys

Vuoden 2016 aikana Helsingissä syntyi 6 803 lasta eli yli kaksisataa lasta vähemmän kuin edellisvuonna. Syntyvyys oli 10,8 keskväkiluvun tuhatta henkeä kohti, eli myös väkilukuun suhteutettuna syntyvyys laski edellisten vuosien tasosta. Kokonaishedelmällisyysluku eli naisen keskimäärin saamien lasten lukumäärä oli 1,24 lasta vuonna 2016. Edellisen kerran hedelmällisyys on ollut tätä

alhaisempaa 1970-luvun alkuvuosina. Sen jälkeen kokonaishedelmällisyysluku nousi lähes 1,5 lapseen 1990-luvun alkuvuosina, jonka jälkeen se laski tultaessa 2000-luvulle. Hedelmällisyys nousi hitaasti vuoteen 2010 saakka, mutta pieneni sen jälkeen aivan viimeisten vuosien aikana. Kokonaishedelmällisyysluku on Helsingissä ollut huomattavasti koko Suomea pienempi. Ero oli viime vuonna 0,33 lasta eli hedelmällisyys oli Helsingissä 21 prosenttia pienempää.

Taulukko 15. Syntyneet ja yleinen syntyneisyysluku Helsingissä sekä kokonaishedelmällisyysluku Helsingissä ja Suomessa 1971–2016

Vuosi	Syntyneitä	Yleinen syntyvyysluku ²	Kokonaishedelmällisyysluku	
			Helsinki	Suomi
1971–75 ¹	6 465	12,6	1,26	1,62
1976–80 ¹	5 994	12,3	1,25	1,67
1981–85 ¹	5 949	12,3	1,31	1,69
1986–90 ¹	6 110	12,5	1,36	1,68
1991–95 ¹	6 696	13,2	1,46	1,82
1996–00 ¹	6 351	11,7	1,32	1,74
2001–05 ¹	6 163	11,0	1,31	1,76
2006–10 ¹	6 377	11,1	1,35	1,85
2011–15 ¹	6 816	11,2	1,32	1,75
2012	6 748	11,3	1,34	1,80
2013	6 789	11,2	1,31	1,75
2014	6 907	11,2	1,30	1,71
2015	7 016	11,2	1,30	1,65
2016	6 803	10,8	1,24	1,57

¹Vuosikeskiarvo ²Tuhatta asukasta kohti

Lähde: Tilastokeskus

Ikäryhmittäisissä hedelmällisyysluvuissa tietyn ikäisten naisten synnyttämien lasten määriä verrataan vastaavan ikäisten naisten määrään. Vuonna 2016 edelleen selvästi korkein hedelmällisyys oli 30–34-vuotiailla. Hedelmällisyys pieneni edellisvuodesta kaikissa muissa ikäryhmissä paitsi

40–44-vuotiailla. Kuviosta 20 nähdään, miten ikäryhmittäinen hedelmällisyys on muuttunut ajassa: kun vajaa kolmekymmentä vuotta sitten hedelmällisyys oli suurinta 28–29-vuotiailla, viime vuonna se oli 32–33-vuotiaiden ikäisillä.

Kuvio 19. Ikäryhmittäiset hedelmällisyysluvut 1970–2016

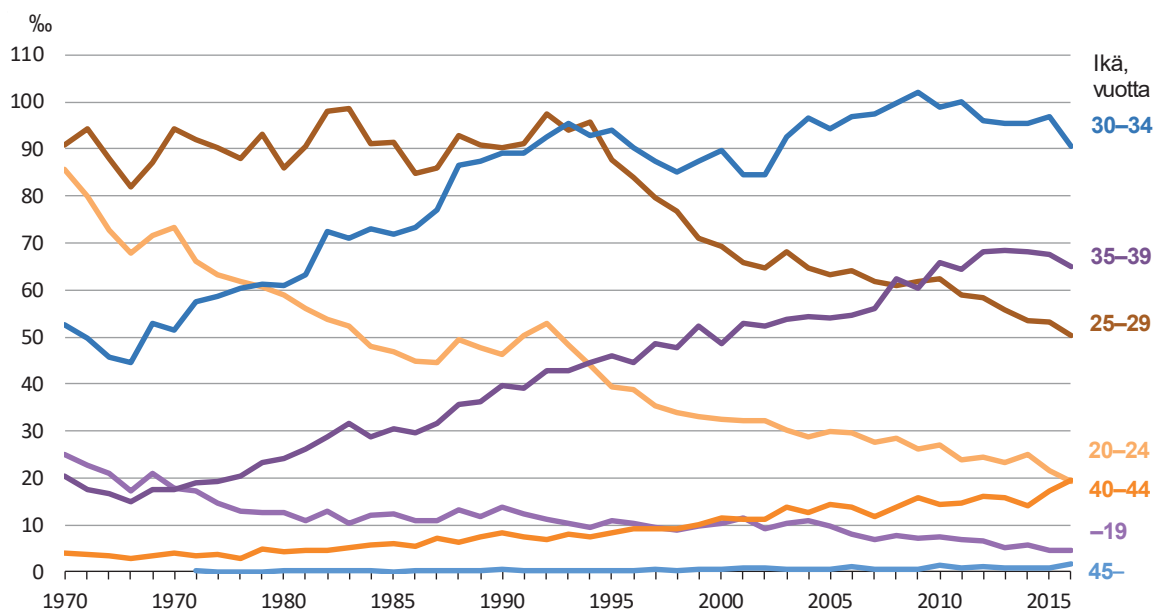

Lähde: Tilastokeskus

Taulukko 16. Ikäryhmittäiset hedelmällisyyssluvut 1981–2016

Vuosi	Naisen ikä, vuotta						
	-19	20–24	25–29	30–34	35–39	40–44	45+
1981–85 ¹	11,7	51,3	94,0	70,3	29,2	5,2	0,2
1986–90 ¹	12,2	46,6	88,9	82,6	34,5	7,0	0,3
1991–95 ¹	11,0	47,1	93,3	92,8	42,9	7,6	0,3
1996–00 ¹	9,8	34,6	76,1	87,9	48,4	9,8	0,4
2001–05 ¹	10,3	30,6	65,3	90,5	53,4	12,6	0,7
2006–10 ¹	7,5	26,9	61,3	98,8	59,5	13,6	0,9
2011–15 ¹	5,7	23,7	55,7	96,9	67,1	15,6	0,9
2012	6,5	24,4	58,3	95,9	68,0	16,1	1,0
2013	5,2	23,2	55,8	95,5	68,4	15,9	0,8
2014	5,6	25,0	53,4	95,4	68,1	14,2	0,9
2015	4,6	21,6	53,1	96,8	67,4	17,2	0,9
2016	4,5	19,3	50,4	90,5	65,1	19,5	1,6

¹Vuosikeskiarvo

Lähde: Tilastokeskus

Kuvio 20. Ikäryhmittäiset hedelmällisyyssluvut vuosina 1988, 1996, 2006 ja 2016, kolmen vuoden liukuva keskiarvo

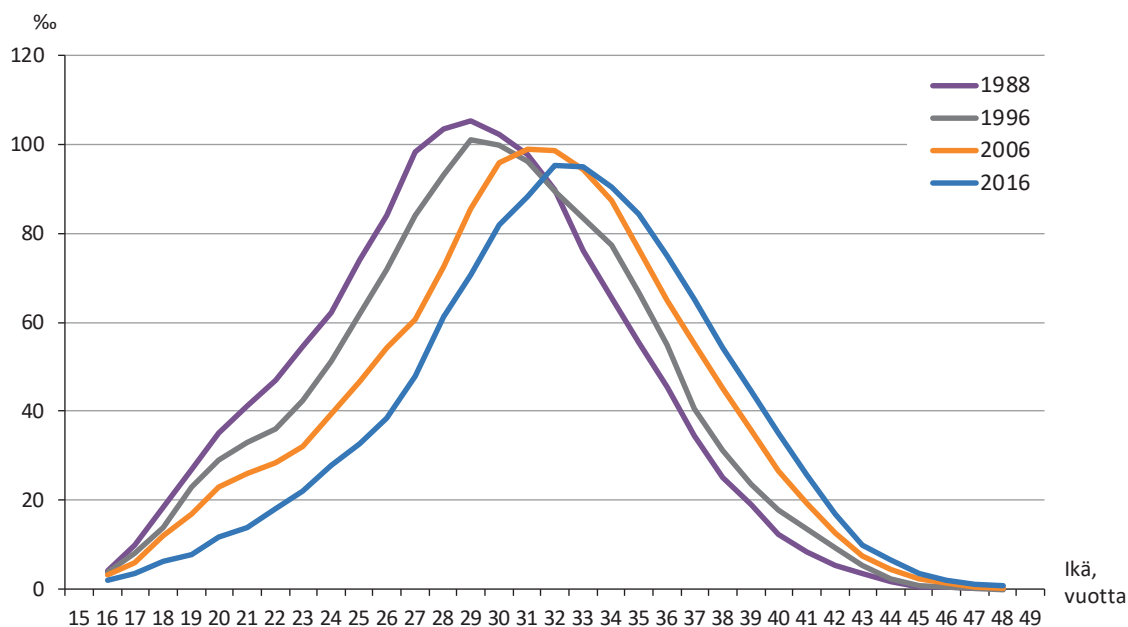

Lähde: Tilastokeskus

Hedelmällisyys oli vuonna 2016 koko kaupungin keskiarvoa pienempää Eteläisessä ja Keskisessä suurpiirissä, ja jälkimmäisellä alueella naiset saivat keskimäärin hieman alle yhden lapsen. Läntisessä suurpiirissä kokonaishedelmällisyyssluku oli hieman alhaisempi kuin koko kaupungissa ja muissa suurpiireissä kaupungin keskiarvoa korkeampi. Koillisessa, Pohjoisessa ja Itäisessä suurpiirissä kokonaishedelmällisyyssluku oli 1,6–1,7 lasta. Verrattuna tilanteeseen 1980- ja 1990-lukujen

vaihteessa kokonaishedelmällisyyssluku on pienentynyt eniten Koillisen ja Keskisen suurpiirin alueilla.

Vuosina 2014–2016 peruspiireistä korkein hedelmällisyys oli Tuomarinkylän, Itä-Pakilan ja Jakomäen naisilla, joiden kokonaishedelmällisyyssluku oli 1,9–2,1 lasta. Suhteellisesti vähiten synnytettiin Alppiharjussa ja Kalliossa. Näillä alueilla kokonaishedelmällisyyssluku oli noin 0,6–0,8 lasta.

Kuvio 21. Kokonaishedelmällisyysluku suurpiireittäin 1988–2016, kolmen vuoden liukuvat keskiarvot

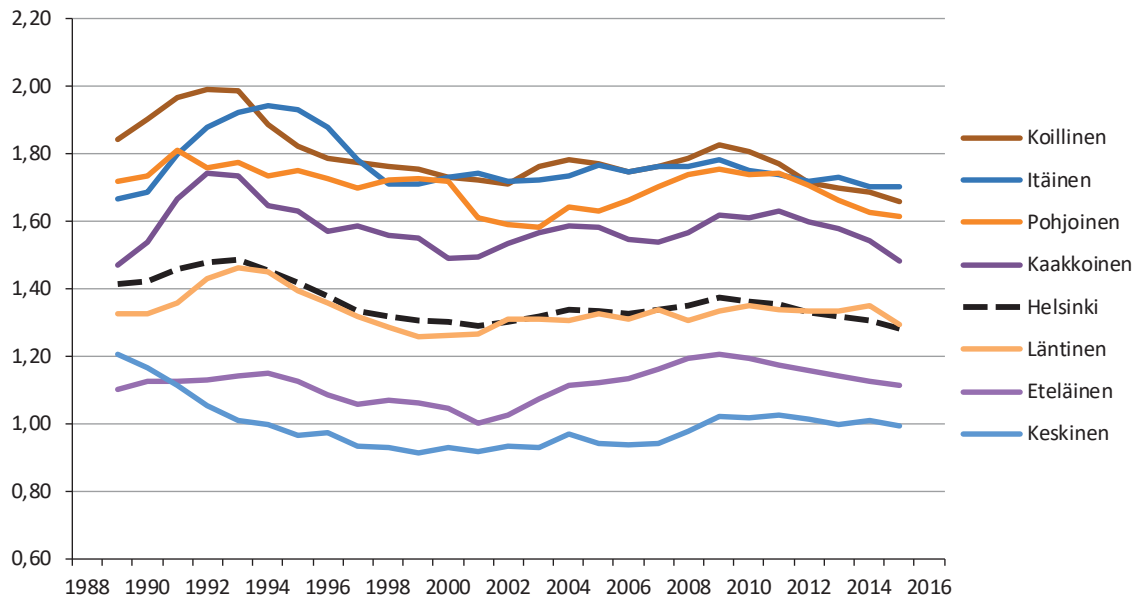

Lähde: Tilastokeskus

Kuvio 22. Kokonaishedelmällisyysluku keskimäärin 2014–2016 osa-alueittain

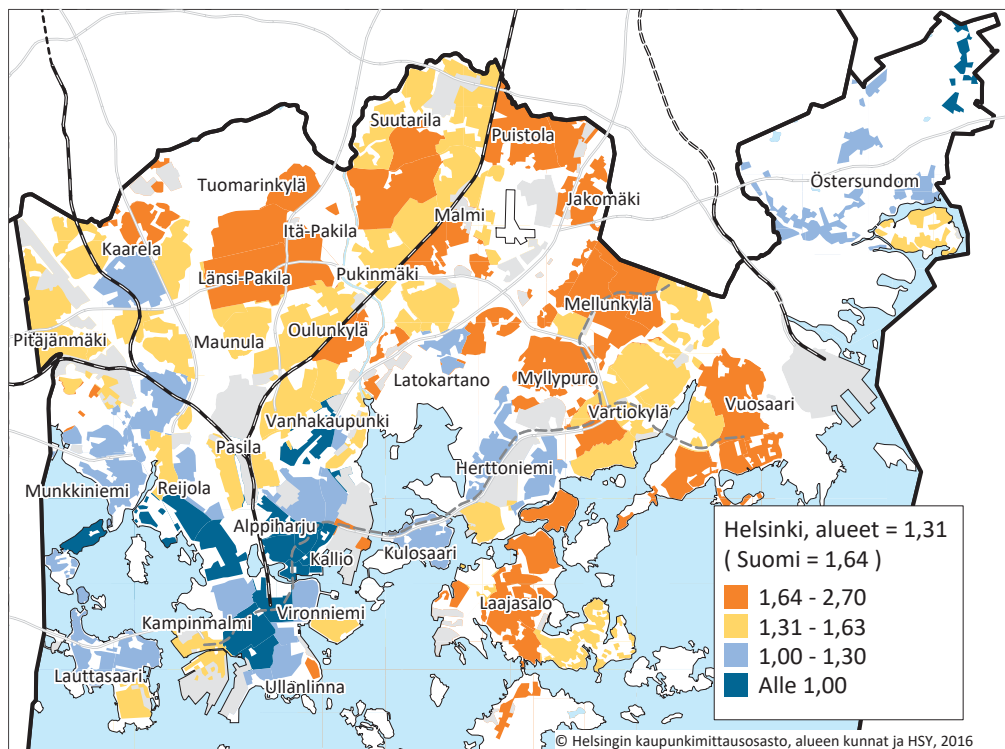

Lähde:
Tilastokeskus

© Helsingin kaupunkimittausosasto, alueen kunnat ja HSY, 2016

Syntyvyys tarkoittaa syntyneiden lasten osuutta väestöstä.

Syntyneiden enemmisyys on syntyneiden ja kuolleiden erotus.

Ikäryhmittäiset hedelmällisyysluvut kertovat tietyn ikäisten naisten synnyttämien lasten ja vastaavan ikäisten naisten suhdeluvun.

Kokonaishedelmällisyysluku kertoo, montako lasta naiset keskimäärin saivat elinaikanaan, jos tietyn vuoden ikäryhmittäiset hedelmällisyysluvut eivät muuttuisi. Se lasketaan summaamalla ikäryhmittäiset luvut yhteen.

Kuolleisuus

Vuonna 2016 helsinkiläisistä 5 130 kuoli, mikä oli 5 henkeä vähemmän kuin edellisellä vuonna. Koska kaupungin väkiluku on samaan aikaan kasvanut, kuolleisuus pieneni aavistuksen, ja oli 8,1 keski-ikäluvun tuhatta henkeä kohti. Taulukossa 17 esitetään viimeisten vuosien osalta myös ikävakioidu

kuolleisuus, joka ottaa huomioon toisaalta väestön ikärakenteen muutoksen ajassa ja toisaalta sukupuolten erilaisen ikärakenteen. Miesten ikävakioidu kuolleisuus on huomattavasti suurempaa kuin naisten. Se on kuitenkin pienentynyt melko tasaisesti myös kuluvan vuosikymmenen aikana. Naisten osalta muutos on ollut hieman vähäisempi.

Taulukko 17. Kuolleet ja kuolleisuus iän ja sukupuolen mukaan 1986–2016

Vuosi	Yhteensä		Ikä- vakioitu ² o/oo	Ikä							
	Lkm.	o/oo		0–64-v.		65–74-v.		75–84-v.		85+ v.	
	Lkm.	o/oo		Lkm.	o/oo	Lkm.	o/oo	Lkm.	o/oo	Lkm.	o/oo
Koko väestö											
1986–90 ¹	5 598	11,4		1 460	3,5	1 166	30,1	1 872	72,4	1 099	189,5
1991–95 ¹	5 311	10,5		1 309	3,0	1 014	26,2	1 711	67,4	1 276	171,6
1996–00 ¹	5 197	9,5		1 236	2,6	958	24,2	1 498	59,7	1 505	166,8
2001–05 ¹	5 060	9,0		1 230	2,5	853	21,4	1 410	53,6	1 567	163,2
2006–10 ¹	4 959	8,6		1 246	2,6	779	17,9	1 316	47,2	1 619	150,2
2011–15 ¹	5 042	8,3		1 030	2,0	898	16,3	1 302	44,5	1 812	148,8
2012	5 074	8,5	10,3	1 117	2,2	899	17,0	1 275	44,4	1 783	149,8
2013	4 974	8,2	10,0	1 015	2,0	907	16,3	1 271	43,5	1 781	146,7
2014	5 049	8,2	10,0	993	1,9	892	15,4	1 311	43,9	1 853	149,3
2015	5 135	8,2	10,0	941	1,8	939	15,7	1 332	44,1	1 923	150,8
2016	5 130	8,1	9,7	945	1,8	928	15,2	1 336	43,2	1 921	146,9
Miehet											
1986–90 ¹	2 471	11,2		994	5,0	602	46,3	668	100,4	207	208,7
1991–95 ¹	2 312	10,0		892	4,3	543	39,0	608	91,5	268	195,9
1996–00 ¹	2 272	9,1		830	3,7	552	35,7	555	79,5	334	189,2
2001–05 ¹	2 262	8,7		812	3,5	499	30,5	579	71,4	372	197,5
2006–10 ¹	2 293	8,5		835	3,5	469	25,8	603	63,5	386	168,0
2011–15 ¹	2 316	8,1		673	2,7	523	22,4	623	58,5	497	168,9
2012	2 323	8,2	13,7	696	2,8	500	22,4	630	60,8	497	177,1
2013	2 301	8,0	13,3	671	2,7	543	23,0	586	55,1	501	171,4
2014	2 296	7,9	12,7	664	2,6	509	20,6	634	57,8	489	159,4
2015	2 356	8,0	12,9	626	2,5	548	21,4	637	56,9	545	167,8
2016	2 372	7,9	12,6	608	2,4	537	20,6	651	56,6	576	168,3
Naiset											
1986–90 ¹	3 127	11,6		461	2,1	565	21,9	1 204	62,8	892	185,5
1991–95 ¹	2 999	10,9		417	1,8	471	19,0	1 103	58,9	1 008	166,2
1996–00 ¹	2 926	10,0		406	1,7	406	16,9	943	52,0	1 171	161,4
2001–05 ¹	2 798	9,4		417	1,7	354	15,0	831	45,6	1 195	154,8
2006–10 ¹	2 667	8,7		411	1,6	310	12,2	713	38,8	1 232	145,4
2011–15 ¹	2 726	8,5		357	1,4	376	11,8	679	36,5	1 314	142,4
2012	2 751	8,7	8,4	421	1,6	399	13,1	645	35,2	1 286	141,4
2013	2 673	8,3	8,1	344	1,3	364	11,3	685	36,9	1 280	138,9
2014	2 753	8,5	8,2	329	1,2	383	11,5	677	35,9	1 364	146,0
2015	2 779	8,4	8,2	315	1,2	391	11,4	695	36,5	1 378	145,0
2016	2 758	8,3	8,0	337	1,3	391	11,2	685	35,3	1 345	139,3

¹Vuosikeskiarvo o/oo = Tuhatta asukasta kohti

²Ikävakioidinnissa käytetty Eurostatin vakioväestöä

Lähde Tilastokeskus

Pienentynyt kuolleisuus näkyy myös elinajanodotteen kasvuna. Helsinkiläisen vastasyntyneen miehen elinajanodote vuonna 2016 oli 78,2 ja naisen 83,8 vuotta. Elinajanodote on jatkanut tasaista kasvuaan. Kahdessakymmenessä vuodessa helsinkiläismiehet ovat keskimäärin saaneet 5,6 lisävuotta elinajanodotteeseensa ja naiset 3,5 lisävuotta. Elinajanodote on pääsääntöisesti ollut Helsingissä hieman koko maata alhaisempi, mutta

ero on viime vuosina ollut enää hyvin pieni – viime vuonna 0,2 vuotta miehillä ja 0,3 vuotta naisilla. Sukupuolten välillä on edelleen suuri ero elinajanodotteessa: vuonna 2016 naisten elinajanodote oli 5,6 vuotta pitempi kuin miesten. Ero on kuitenkin kaventunut, sillä miesten elinajanodote on kasvanut naisten odotetta nopeammin.

Kuvio 23. Miesten ja naisten elinajanodote Helsingissä ja Suomessa 1976–2016

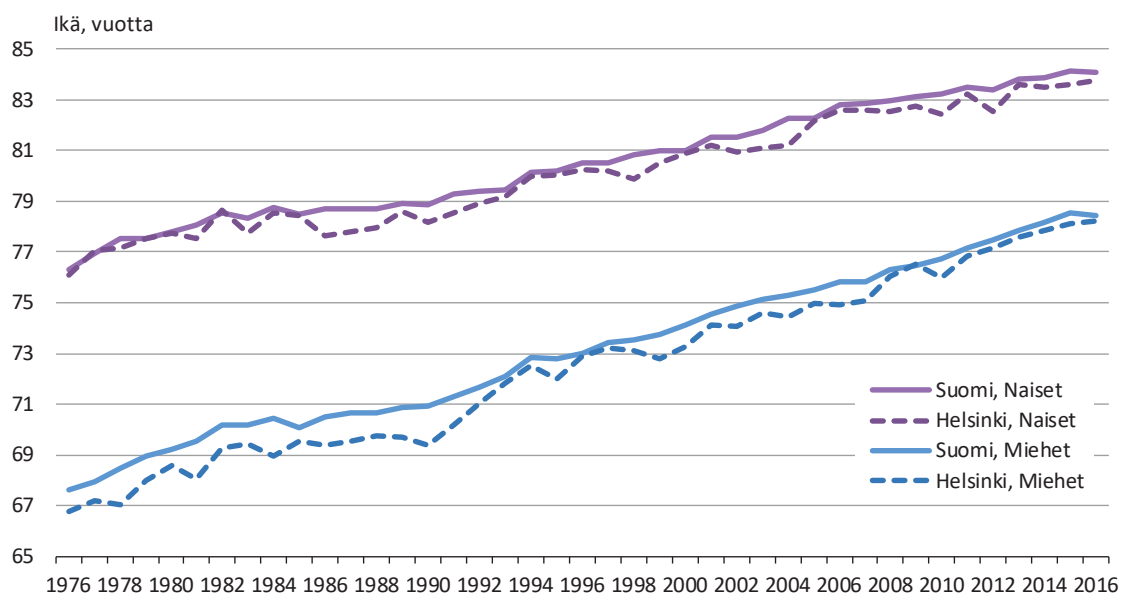

Lähde: Tilastokeskus

Alueittaiset erot elinajanodotteessa ovat Helsingissä suuret: suurpiirien välillä enimmillään 5,5 vuotta miehillä ja 3,0 vuotta naisilla. Pisimmät elin-

ajanodotteet olivat Eteläisessä ja Pohjoisessa suurpiirissä sekä naisilla lisäksi Läntisessä suurpiirissä, lyhin puolestaan Keskisessä suurpiirissä.

Taulukko 18. Miesten ja naisten elinajanodote suurpiireittäin viisivuotiskaudella 2012–2016

Suurpiiri	Miehet		Naiset	
	Vuotta	(95% LV)	Vuotta	(95% LV)
Eteläinen	80,7	(80,1–81,2)	85,6	(85,1–86,0)
Läntinen	78,4	(77,8–78,9)	84,5	(84,1–85,0)
Keskinen	75,3	(74,6–75,9)	82,6	(82,0–83,1)
Pohjoinen	80,8	(80,1–81,6)	85,1	(84,4–85,9)
Koillinen	78,2	(77,7–78,8)	83,4	(82,9–83,9)
Kaakkoinen	78,4	(77,7–79,2)	83,6	(82,9–84,2)
Itäinen	77,3	(76,8–77,8)	83,2	(82,7–83,6)
Helsinki, asuntoväestö	78,3		84,0	
Helsinki	77,9		83,5	
Suomi	78,1		83,9	

Lähde: Tilastokeskus

Kuolleisuus tarkoittaa kuolleiden osuutta väestöstä.

Kuolleisuuden ikävakioidilla poistetaan väestön ikärakenteen ja sen muutoksen vaikutus kuolleisuuslukuihin. Tällöin nähdään, miten kuolleisuus muuttuisi, jos väestön ikärakenne pysyisi samana tarkasteltavan ajanjakson aikana.

Elinajanodotteella tarkoitetaan jäljellä olevien elinvuosien määrää olettaen, että kuolleisuus pysyy ennallaan kaikissa ikäryhmissä.

Muuttaneisuus

Vuonna 2016 Helsinkiin muutti yhteensä 5 102 henkeä enemmän kuin Helsingistä muutti pois. Muuttovoittoa tuli etenkin Uudenmaan ulkopuolisesta Suomesta ja ulkomailta.

Helsinkiin muuttaneista 43 prosenttia muutti Uudeltamaalta. Sekä määrä että osuus olivat hieman pienemmät kuin edellisellä vuonna. Muut muuttajat jakautuivat suhteellisen tasaisesti kolmeen ryhmään: muualta Etelä-Suomesta, muualta Suomesta ja ulkomailta muuttaneisiin. Muis-

ta Etelä-Suomen kunnista tuli muuttajia hieman enemmän kuin vuonna 2015, mutta muualta Suomesta muutettiin aavistuksen edellistä vuotta vähemmän. Ulkomailta tulijoiden määrä kasvoi noin 500 hengellä, ja osuus tulomuuttajista kasvoi prosenttiyksikön.

Helsingistä lähtijöiden muuttomatka oli keskimäärin lyhempi kuin tänne tulijoiden. Lähtijöistä 55 prosenttia jäi Uudellemaalle ja 40 prosenttia

pääkaupunkiseudun muihin kuntiin. Muihin Etelä-Suomen kuntiin muutti 17 prosenttia ja kauemmas Suomeen 14 prosenttia. Tilastojen mukaan ulkomaille muutti noin joka seitsemäs muuttaja. Ulkomaille lähtijöitä oli jälleen hieman enemmän kuin edellisinä vuosina. Tämä selittyy ainakin osin sillä, että osa ulkomaan kansalaisista ei tee ilmoitusta muuttaessaan maasta, joten heitä poistetaan tilastoista jälkikäteen sykäyksittäin.

Kuvio 24. Helsingin muuttovoitto tai -tappio (nettomuutto) muuttoalueen mukaan 1980–2016

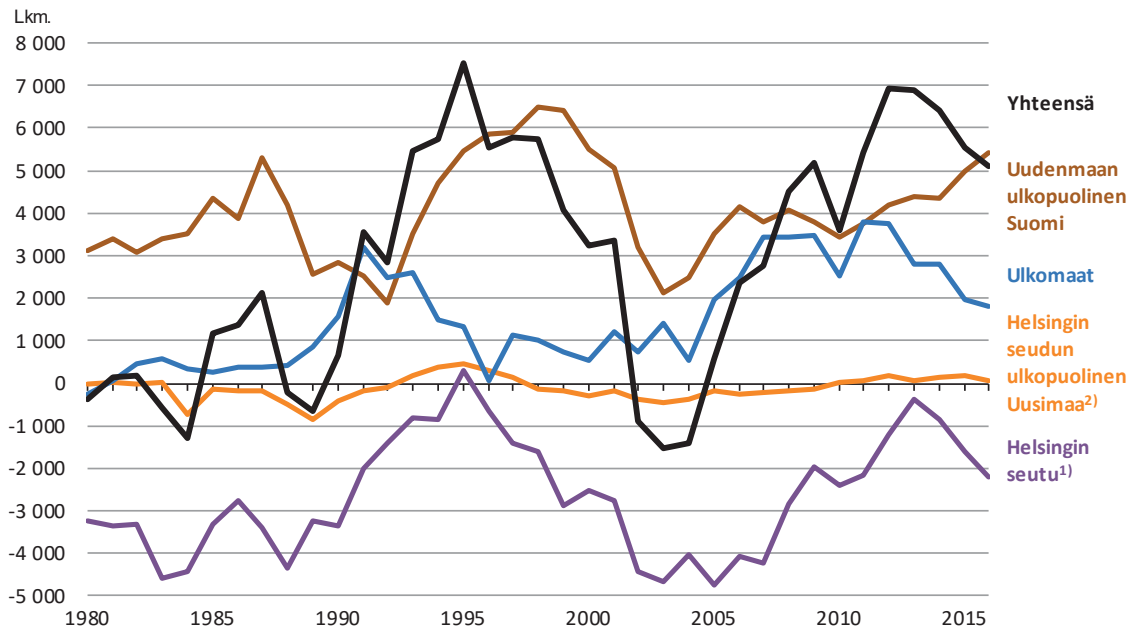

¹⁾ Ml. Mäntsälä ja Pornainen vuodesta 2005 lähtien ²⁾ Pl. Mäntsälä ja Pornainen vuodesta 2005 lähtien

Lähde: Tilastokeskus

Helsingissä on totutusti ollut enemmän lähtömuuttajia Helsingin seudun muihin kuntiin kuin niistä on ollut tulomuuttajia Helsinkiin. Vuonna 2013 Helsinki sai muuttovoittoa pääkaupunkiseudun ulkopuoliselta Helsingin seudulta eli niin kutsutuista kehyskunnista ensimmäisen kerran sitten vuoden 1996, mutta kolmen viime vuoden aikana muutto tälle alueelle on jälleen ollut vilkkaampaa kuin toisin päin. Kaikista muualta Suomesta Helsinkiin muuttaneista 10 prosenttia muutti seudun kehyskunnista. Osuus laski hieman edellisvuoden tasosta. Helsingistä kehyskuntiin muuttaneiden määrä ja osuus olivat lähes samalla tasolla kuin edellisvuonna. Muutto sekä ulkomailta että ulkomaille kasvoi hieman, ja ulkomainen muuttovoitto, 1 817 henkeä, oli edellisvuotta vähän pienempi. Turvapaikanhakijoiden määrän nopea kasvu loppukesästä 2015 lähtien näkyy osin jo niin kotimaisissa kuin ulkomaisissa tulomuuttoluvuissa: vuoden 2016 aikana ulkomaankansalaisista lukumääräisesti eniten kasvoikin Irakin ja Syyrian kansalaisten määrä.

Muuttoliike oli erityisen vilkasta pääkaupunkiseudulla. Helsingin rajan ylittävistä muutoista siis suurin osa suuntautui Uudellemaalle tai Uudelta maalta, ja Uudenmaan sisällä muuttovilkkaus oli suurta Espoon ja erityisesti Vantaan osalta. Edellisvuoden tapaan Helsingistä muutettiin enemmän Espooseen ja Vantaalle kuin näiltä alueilta Helsinkiin. Vuoden 2016 kotimaan tulomuutoista 36 prosenttia tuli Espoosta tai Vantaalta. Kaikista Helsingistä muualle Suomeen lähteneistä Espooseen tai Vantaalle muuttaneiden yhteenlaskettu osuus oli 47 prosenttia. Molempiin naapurikuntiin muutti noin joka viides kaikista pääkaupungista pois muuttavista, Vantaalle ensimmäisen kerran mo-
neen vuoteen useampi kuin Espooseen.

Taulukko 19. Muuttoliike tulo- / lähtöalueen mukaan 1996–2016

Alue	2001–05 ¹		2006–10 ¹		2011–15 ¹		2014		2015		2016	
	Lkm.	%	Lkm.	%	Lkm.	%	Lkm.	%	Lkm.	%	Lkm.	%
Tulomuutto Helsinkiin												
Yhteensä	32 725	100	36 084	100	39 996	100	40 312	100	41 898	100	42 562	100
Lähtöalue												
Uusimaa ²	15 141	46,3	15 247	42,3	17 599	44,0	17 609	43,7	18 631	44,5	18 422	43,3
Pääkaupunkiseutu	10 643	32,5	10 609	29,4	12 435	31,1	12 558	31,2	13 186	31,5	13 173	31,0
Espoo	5 295	16,2	5 503	15,2	6 471	16,2	6 474	16,1	6 844	16,3	6 789	16,0
Vantaa	5 129	15,7	4 890	13,6	5 712	14,3	5 853	14,5	6 075	14,5	6 096	14,3
Muu H:gin seutu ³	2 934	9,0	3 110	8,6	3 534	8,8	3 434	8,5	3 778	9,0	3 615	8,5
Muu Uusimaa ⁴	1 564	4,8	1 527	4,2	1 631	4,1	1 617	4,0	1 667	4,0	1 634	3,8
Muu Etelä-Suomi ⁵	6 852	20,9	7 537	20,9	8 253	20,6	8 402	20,8	8 891	21,2	9 285	21,8
Muu Suomi	6 440	19,7	6 920	19,2	7 139	17,8	6 871	17,0	7 679	18,3	7 631	17,9
Ulkomaat	4 292	13,1	6 380	17,7	7 005	17,5	7 430	18,4	6 697	16,0	7 224	17,0
Lähtömuutto Helsingistä												
Yhteensä	32 700	100	32 405	100	33 758	100	33 884	100	36 351	100	37 460	100
Kohdealue												
Uusimaa ²	19 564	59,8	18 491	57,1	18 711	55,4	18 328	54,1	20 055	55,2	20 556	54,9
Pääkaupunkiseutu	13 559	41,5	12 767	39,4	13 541	40,1	13 301	39,3	14 678	40,4	15 148	40,4
Espoo	6 998	21,4	6 313	19,5	6 830	20,2	6 806	20,1	7 340	20,2	7 199	19,2
Vantaa	6 344	19,4	6 285	19,4	6 463	19,1	6 236	18,4	7 079	19,5	7 754	20,7
Muu H:gin seutu ³	4 141	12,7	4 044	12,5	3 663	10,9	3 557	10,5	3 873	10,7	3 851	10,3
Muu Uusimaa ⁴	1 864	5,7	1 680	5,2	1 507	4,5	1 470	4,3	1 504	4,1	1 557	4,2
Muu Etelä-Suomi ⁵	5 535	16,9	5 796	17,9	6 126	18,1	6 095	18,0	6 442	17,7	6 428	17,2
Muu Suomi	4 485	13,7	4 812	14,9	4 931	14,6	4 814	14,2	5 140	14,1	5 069	13,5
Ulkomaat	3 117	9,5	3 306	10,2	3 989	11,8	4 647	13,7	4 714	13,0	5 407	14,4
Nettomuutto												
Yhteensä	25		3 679		6 239		6 428		5 547		5 102	
Uusimaa ²	-4 423		-3 244		-1 112		-719		-1 424		-2 134	
Pääkaupunkiseutu	-2 915		-2 158		-1 107		-743		-1 492		-1 975	
Espoo	-1 703		-810		-358		-332		-496		-410	
Vantaa	-1 215		-1 396		-751		-383		-1 004		-1 658	
Muu H:gin seutu ³	-1 207		-933		-129		-123		-95		-236	
Muu Uusimaa ⁴	-300		-153		124		147		163		77	
Muu Etelä-Suomi ⁵	1 317		1 741		2 126		2 307		2 449		2 857	
Muu Suomi	1 955		2 107		2 208		2 057		2 539		2 562	
Ulkomaat	1 175		3 074		3 016		2 783		1 983		1 817	
Helsingin sisäiset⁶	86 449		84 564		94 571		93 862		

¹Vuosikeskiarvo²Uudenmaan lääni vuoteen 1996 asti, Uudenmaan ja Itä-Uudenmaan maakunnat vuodesta 1997 alkaen³Hyvinkää, Järvenpää, Kerava, Kirkkonummi, Nurmijärvi, Sipoo, Tuusula, Vihti sekä Mäntsälä ja Pornainen vuodesta 2005 lähtien⁴PI. Mäntsälä ja Pornainen vuodesta 2005 lähtien⁵Ahvenanmaa, Hämeen, Kymen sekä Turun ja Porin läänit vuoteen 1996 asti, Ahvenanmaan, Varsinais-Suomen, Satakunnan, Kanta-Hämeen, Pirkanmaan, Päijät-Hämeen, Kymenlaakson ja Etelä-Karjalan maakunnat vuodesta 1997 alkaen⁶Sisäisten muuttojen osalta vuosien 2015 ja 2016 tietoja ei ole saatu

Huom. Summat sisältävät alue tuntemattoman.

Lähde Tilastokeskus

Kuvio 25. Muuttaneisuus muuttoalueittain 2016

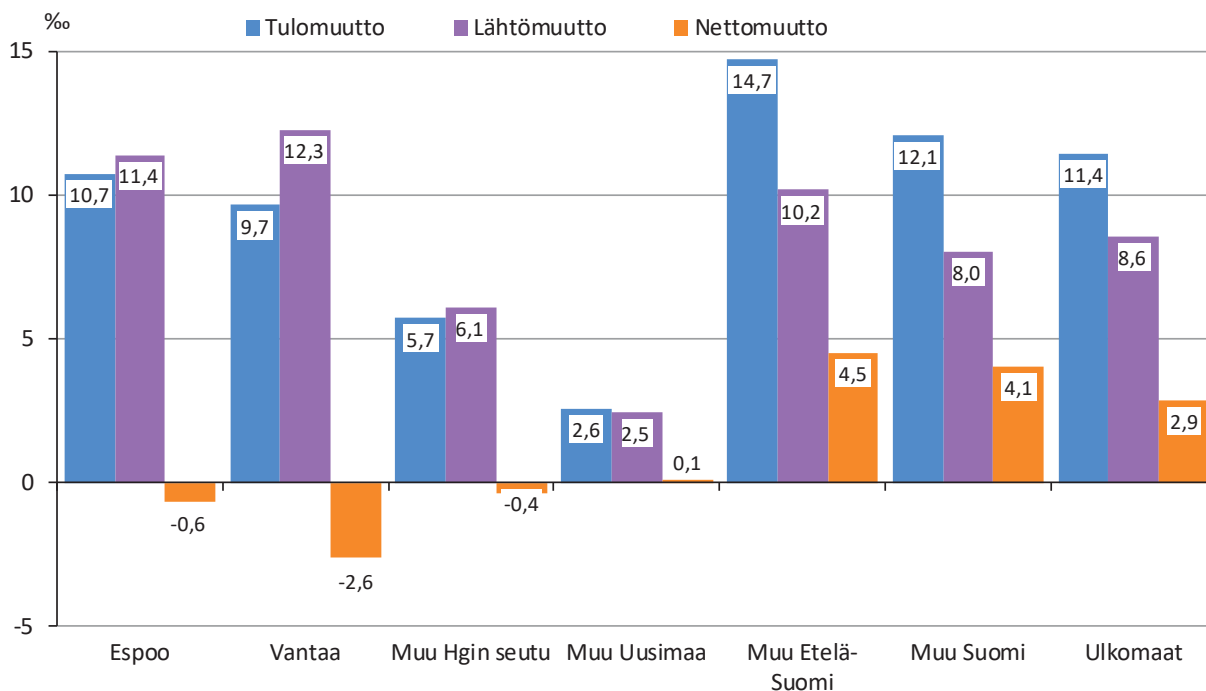

Lähde: Tilastokeskus

Vuonna 2016 Helsinkiin muuttaneet olivat edellisten vuosien tapaan nuorempia kuin kaupungista lähtijät. Lähes puolet tulijoista oli 20–29-vuotiaita, kun vastaava osuus lähtijöistä oli 41 prosent-

tia. Lisäksi muuttajien ikärakenteesta voi päätellä, että Helsingistä pois muuttavat ovat edelleen useammin kuin tänne tulijat perheitä, joissa on pieniä lapsia.

Kuvio 26. Muuttaneet iän mukaan 1980–2016

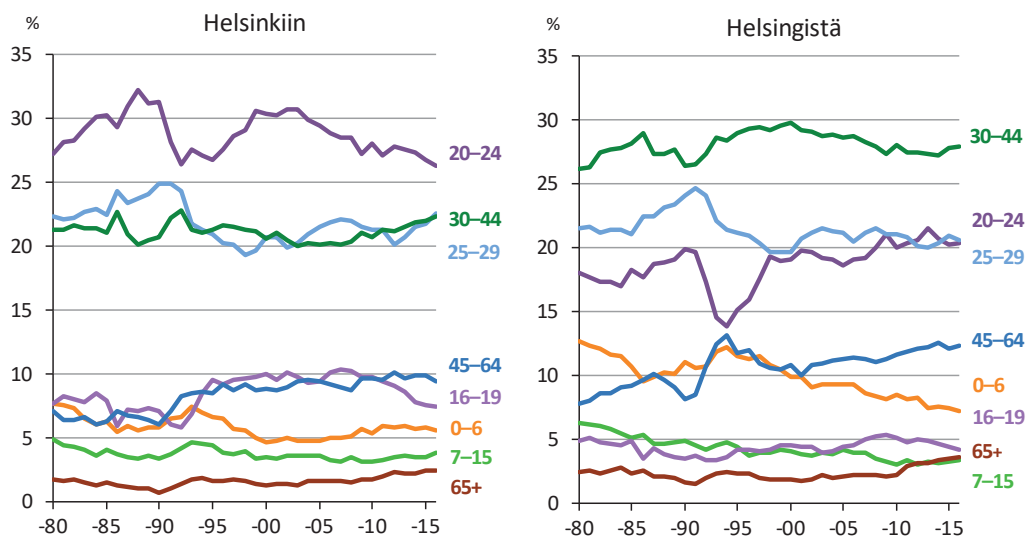

Lähde: Tilastokeskus

Kaiken kaikkiaan Helsinki sai vuonna 2016 muuttovoittoonsa erityisesti 15–29-vuotiaista muuttajista ja heistä varsinkin 19–25-vuotiaista (Julkaisematon taulukko 32C). 15–29-vuotiaiden muuttovoitto oli 7 139 henkeä, ja se nousi hieman yli sadalla hengellä edellisvuodesta. 20–24-vuotiaiden ikäluokka muutti vilkkaimmin suhteessa vastaavan ikäiseen väestöön. Vuonna 2016 Helsinki sai muuttotappiota aiempien vuosien tapaan erityisesti Espoo-

seen ja Vantaalle sekä muualle Helsingin seudulle muuttaneista 30–39-vuotiaista. Myös alle 5-vuotiaita ja eläkeikäisiä muutti enemmän kaupungista pois kuin kaupunkiin. Muualta Suomesta pääkaupunki sen sijaan nettosi erityisesti 20–24-vuotiaita.

Kuvio 27. Muuttovilkkaus iän ja muuttoalueen mukaan 2016

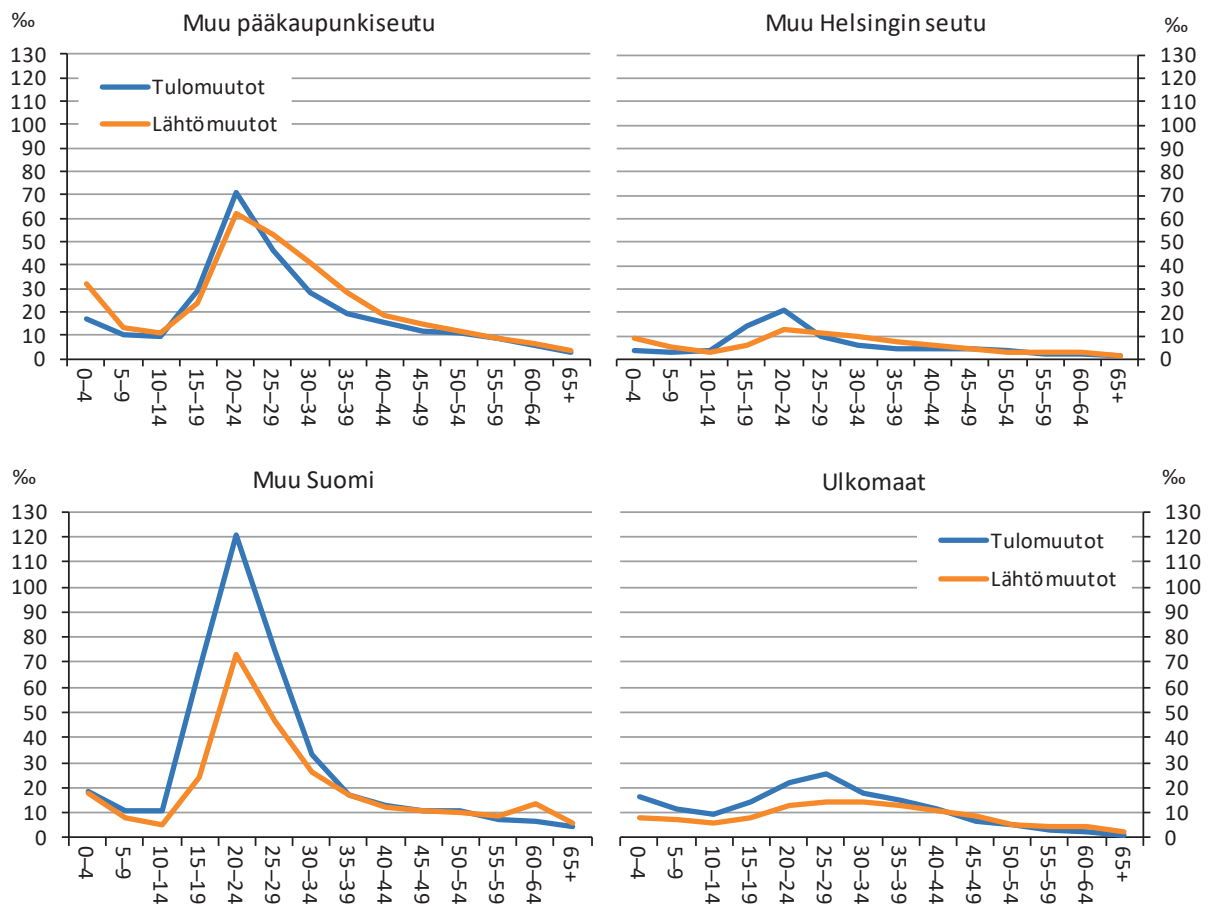

Lähde: Tilastokeskus

Ulkomainen muuttoliike poikkeaa ikärakenteeltaan kotimaisesta muuttoliikkeestä. Viime vuosien aikana ulkomailta on pääsääntöisesti muuttanut Helsinkiin kaiken ikäisiä enemmän kuin kaupungista ulkomaille, mutta vuodesta 2015 lähtien 45 vuotta täyttäneitä on muuttanut hieman enemmän ulkomaille kuin ulkomailta Helsinkiin. Edellisvuosien tapaan ulkomailta muutti viime vuonna varsinkin pikkulapsia ja 20–34-vuotiaita. Vuosina 2000–2004 alle 15-vuotiaiden muuttovoitto ulkomailta oli keskimäärin 130 lasta vuodessa, minkä jälkeen se on pääsääntöisesti lisääntynyt vuosittain. Vuonna 2016 ulkomainen muuttovoitto kuitenkin oli tässäkin ikäryhmässä hieman pienempi kuin kahtena edellisenä vuonna eli 500 lasta.

Vuonna 2016 ulkomailta muuttaneista ulkomaan kansalaisista 49 prosenttia muutti Helsinkiin Euroopasta. Tämä luku on 7 prosenttiyksikköä pienempi kuin edellisenä vuonna. EU-maista muuttaneiden osuus oli noin 37 prosenttia. Myös Virossa muuttaneiden osuus pieneni noin viisi prosenttiyksikköä. Aasiasta tulleita oli 36 prosenttia, ja erityisesti on kasvanut Etelä-, Länsi- ja Keski-Aasiasta muuttaneiden osuus, sillä se nousi vuodessa 7 prosenttiyksikköä. Afrikasta tulleita oli 7 prosenttia ja Pohjois-Amerikasta 4 prosenttia kai-

kista Helsinkiin muuttaneista ulkomaan kansalaisista. Muuttovirrat näyttävät siis hieman erilaisilta kuin edellisvuonna, sillä Aasiasta muuttaneiden osuus on kasvanut, ja Euroopasta muuttaneiden laskenut. Joissain tapauksissa jopa 50 prosenttia ulkomailta Helsinkiin muuttaneista Euroopan, Aasian sekä Afrikan maiden kansalaisista kuului ikäluokkaan 16–29-vuotiaat. Sen sijaan ulkomailta muuttaneissa muiden maiden kansalaisissa 45 vuotta täyttäneitä oli vain noin 10 prosenttia.

Muuttovilkkaudella tarkoitetaan muuttaneiden määrää suhteessa lähtöalueen väestöön.

Nettomuutto on tulomuuton ja lähtömuuton erotus.

Kuntien välisiin muuttoihin lasketaan niiden kunnasta toiseen kuntaan muuttaneiden henkilöiden muutot, jotka on ilmoitettu väestötietojärjestelmään.

Maahan muuttaneen henkilön tulee ilmoittaa muutostaan maistraatille, jos hän on oleskellut Suomessa yli kolme kuukautta tai aikoo oleskella täällä yhtämittaisesti yli vuoden. Ulkomaan kansalaisen vakituinen asuminen Suomessa edellyttää, että hänellä on ollut oleskelun sallivat edellytykset vähintään vuoden (EU-maan kansalainen) ja että hänellä on vuoden oleskeluun oikeuttava lupa tai jatko-oikeus oleskeluun. Vakituiseen maahanmuuttoon ei lasketa esimerkiksi diplomaattien tai kehitysyhteistyössä toimivien ulkomaan kansalaisten muuttoja.

Laatuseloste

Helsingin väestö vuodenvaihteessa 2016/2017 sekä väestömuutokset vuonna 2016 -tilastojulkaisu on luonteeltaan vuosittain tuotettavaa perustilastoa. Tilastot on tuotettu edellisten vuosien tapaan Tilastokeskuksen tiedoista. Korttelitasoiset tiedot tuotetaan edelleen Helsingin väestötietojärjestelmästä. Tietosuojan vuoksi alueittaisissa taulukoissa ei esitetä väestön rakenne- tai muutostietoja sellaisilta alueilta, joiden väestömäärä on pienempi kuin 100 henkeä ja perhe-/asuntokuntataulukoissa alueilta, joilla on alle 100 perhettä tai asuntokuntaa. Tietoja ei esitetä pienalueittain.

Vuoteen 1993 asti tilastoissa käytettiin vuoden ensimmäisen päivän asukaslukutietoa, minkä jälkeen alettiin käyttää väestötietolain (507/93) mukaista vuodenvaihteen asukaslukua. Vuoteen 1995 asti otettiin asukaslukutietoa muodostettaessa huomioon kaikki maaliskuun loppuun mennessä väestön keskusrekisteriin saadut edellisen vuoden muutostiedot. Vuodenvaihteesta 1995/1996 lähtien tietotuotantoa varhaistettiin niin, että tilastoissa otettiin huomioon tammikuun loppuun mennessä väestön keskusrekisteriin saadut edellisen vuoden muutostiedot. Yksinkertaisuuden vuoksi muutamissa aikasarjoja sisältävissä taulukoissa käytetään vuoden ensimmäisen päivän merkintää.

Väestörekisterikeskuksen väestötietojärjestelmään on merkitty ulkomaalaisia, joilla yhä näkyy väestötietojärjestelmässä kotikunta Suomessa, vaikka henkilöt tosiasiallisesti eivät ole enää vuosiin asuneet Suomessa. Pääosa näistä henkilöistä on merkitty väestötietojärjestelmään ”tietymättömissä” oleviksi. Kun ihmiset muuttavat ulkomaille, eivät he tee aina muuttoilmoitusta, joten he jäävät lähtökunnan vakinaiseen väestöön.

Kotikuntalakia muutettiin lokakuussa 2016 siten, että väestörekisterissä pitkään tietymättömissä olevat henkilöt voidaan poistaa kunnan väestöstä, mutta tätä lakia ei ole vielä sovellettu tässä aineistossa. Koska tietymättömissä olevien määrä on kasvanut Helsingissä nopeasti, Tilastokeskus alkoi vuonna 2011 poistaa Helsingin väestötilastoista pitkään tietymättömissä olleita ulkomaan kansalaisia. Vuodenvaihteessa 2016/2017 poistettiin 2 645 ja edellisvuonna 1 818 asukasta.

Vuoden 2009 alussa Helsinkiin liitettiin Sipoosta ja Vantaalta alueita, joista muodostettiin uusi suurpiiri 8, Östersundom, johon kuuluu peruspiiri 801 Östersundom. Peruspiiri jakautuu osaluokkiin 550 Östersundom, 560 Salmenkallio, 570 Talosaari, 580 Karhusaari, 591 Landbo ja 592 Puroniitty.

Vuonna 2012 tehtiin aluejakomuutos, josta on tarkempi kuvaus seuraavassa luvussa.

Vuoteen 2006 saakka Helsingin seutu käsitti 12 kuntaa, eli Helsingin ja 11 naapurikuntaa. Nykyään Helsingin seutu käsittää yhteensä 14 kuntaa, kun Mäntsälä ja Pornainen liittyivät Helsingin seudun yhteistyöhön.

Julkaisun liitetaulukot ovat ladattavissa Excel-muodossa julkaisun verkkoversion yhteydessä osoitteessa www.hel.fi/kaupunkitieto, ja julkaistut taulukot löytyvät myös Helsinki Region Infoshare -tietokannasta (www.hri.fi). Keskeisimmät julkaisun tilastot löytyvät lisäksi Helsingin seudun aluesarjat -tilastotietokannasta (www.aluesarjat.fi).

Helsingin väestöstä, perheistä ja väestönmuutoksista on saatavissa tietoja paitsi tästä julkaisusta myös muutoin Tilastoja-sarjasta, Tilastollisesta vuosikirjasta sekä kaupunkitutkimus ja -tilastot -yksikön kotisivuilta www.hel.fi/kaupunkitieto.

Aluejakomuutokset vuonna 2012

Helsingin aluejakoa muutettiin vuonna 2012 (kaupunginhallitus 26.11.2012). Seuraavat muutokset vaikuttavat väestötilastoihin:

Uusia osa-alueita muodostettiin 15 kpl, tunnuksiltaan ja nimiltään seuraavat:

- 105 Lauttasaaren peruspiiriin 311 Kotkavuori, 312 Vattuniemi, 313 Myllykallio ja 314 Koi-vusaari
- 201 Reijolan peruspiiriin 161 Vanha Ruskeasuo. Osa-alue muodostettiin Ruskeasuon entisistä pienalueista 1 ja 3.
- 201 Reijolan peruspiiriin 162 Pikku Huopalahti Osa-alue muodostettiin Ruskeasuon ent. pienalueesta 2. Lisäksi uuteen osa-alueeseen siirrettiin Meilahden (150) ent. pienalue 5 ja Etelä-Haagan (291) ent. pienalue 6. Samalla Etelä-Haagan ent. pienalue 6 siirtyi Haagan peruspiiristä (203) Reijolan peruspiiriin (201). Tilastoalueena kantakaupunki (1.-27. kaupunginosat) kasvoi em. pienalueen verran. Meilahden (150) ja Etelä-Haagan (291) osa-alueet pienenevät, mutta niiden tunnuksiset tai nimet eivät muuttuneet.
- 205 Kaarelan peruspiiriin 336 Honkasuo
- 301 Kallion peruspiiriin 101 Vilhonvuori, 102 Kalasatama, 103 Sompasaari ja 104 Hanasaari
- 303 Vallilan peruspiiriin 211 Hermanninmäki, 212 Hermanninranta ja 213 Kyläsaari
- 505 Puistololan peruspiiriin 415 Alppikylä Muutos vaikuttaa vähentävästi 413 Tattarisuon osa-alueen tilastoissa.

Samalla käytöstä poistui neljä osa-aluetta: 100 Sörnäinen, 160 Ruskeasuo, 210 Hermannin ja 310 Lauttasaari. Näin ollen osa-alueiden määrä kasvoi 11:llä, jolloin osa-alueita on kaikkiaan 148.

Neljän osa-alueen nimi muuttui:

- 204 Munkkisaari, uusi nimi on 204 Hernesaari.
- 433 Herttoniemen teollisuusalue, uusi nimi on 433 Herttoniemen yritysalue.
- 465 Pitäjänmäen teollisuusalue, uusi nimi on 465 Pitäjänmäen yritysalue.
- 494 Tahvonlahti, uusi nimi on 494 Kruunu-vuorenranta. Osa-aluerajaa siirrettiin länteen, mikä ei vaikuta väestö tai rakennuskantatilastoihin.

Lisäksi seuraavien osa-alueiden rajoihin tehtiin tarkistuksia:

- Pohjois-Haagan ja Lassilan välistä rajaa siirrettiin siten, että Lassila laajeni Pohjois-Haagan suuntaan. Vaikutus asukaslukuun oli noin 130 henkeä vuodenvaihteessa 2012/2013.
- Siltamäen ja Töyrynummen välistä rajaa siirrettiin siten, että Siltämäki laajeni Töyrynummen suuntaan. Vaikutus asukaslukuun oli yli 1000 henkeä vuodenvaihteessa 2012/2013.

LIITETAULUKOT

Taulukot ovat saatavissa julkaisun verkkoversion liitteinä (osoitteessa www.hel.fi/kaupunkitieto, kohdasta Julkaisut, Tilastojulkaisut, *Tilastoja 2017:1*) tai Helsingin kaupungin kaupunkitutkimus ja -tilastot -yksiköstä, puh. (09) 310 36377.

Väestö

1. Väestö vuodenvaihteissa 2005/2006–2016/2017 sekä väkiluvun muutos piireittäin ja osa-alueittain
2. Väestö iän mukaan piireittäin ja osa-alueittain vuodenvaihteessa 2016/2017 sekä muutos vuonna 2016
3. Väestö iän ja sukupuolen mukaan sekä naisten osuus vuodenvaihteessa 2016/2017 piireittäin ja osa-alueittain
- 4A. Väestö iän (1-v.) ja sukupuolen mukaan suurpiireittäin vuodenvaihteessa 2016/2017
- 4B. Väestö iän (1-v, kumulatiivinen) ja sukupuolen mukaan suurpiireittäin vuodenvaihteessa 2016/2017
5. Väestö syntymäpaikan, sukupuolen ja iän mukaan vuodenvaihteessa 2016/2017
6. Väestö iän (5-v.), äidinkielen ja sukupuolen mukaan suurpiireittäin vuodenvaihteessa 2016/2017
- 7A. Väestö iän (5-v.) mukaan piireittäin ja osa-alueittain vuodenvaihteessa 2016/2017
- 7B. Naiset iän (5-v.) mukaan piireittäin ja osa-alueittain vuodenvaihteessa 2016/2017
- 7C. Miehet iän (5-v.) mukaan piireittäin ja osa-alueittain vuodenvaihteessa 2016/2017
- 8A. Väestö iän mukaan piireittäin ja osa-alueittain vuodenvaihteessa 2016/2017
- 8B. Ruotsinkielinen väestö iän mukaan piireittäin ja osa-alueittain vuodenvaihteessa 2016/2017
- 9A. Väestö iän ja sukupuolen mukaan suurpiireittäin vuodenvaihteessa 2016/2017
- 9B. Ruotsinkielinen väestö iän ja sukupuolen mukaan suurpiireittäin vuodenvaihteessa 2016/2017
- 9C. Muun kuin suomen- tai ruotsinkielinen väestö iän ja sukupuolen mukaan suurpiireittäin vuodenvaihteessa 2016/2017

- 10A. Ulkomaalaistaustainen väestö sukupuolen ja taustamaan mukaan vuodenvaihteessa 2016/2017
- 10B. Ulkomaan kansalaiset kansalaisuuden sekä syntymäalueen ja sukupuolen mukaan vuodenvaihteessa 2016/2017
- 11A. Koko väestö ja ulkomaan kansalaiset kansalaisuuden ja iän mukaan suurpiireittäin vuodenvaihteessa 2016/2017
- 11B. Miehet: Koko väestö ja ulkomaan kansalaiset kansalaisuuden ja iän mukaan suurpiireittäin vuodenvaihteessa 2016/2017
- 11C. Naiset: Koko väestö ja ulkomaan kansalaiset kansalaisuuden ja iän mukaan suurpiireittäin vuodenvaihteessa 2016/2017
- 11D. Koko väestö ja ulkomaalaistaustaiset maan ja iän mukaan suurpiireittäin vuodenvaihteessa 2016/2017
- 12A. Väestö äidinkielen ja iän mukaan vuodenvaihteessa 2016/2017
- 12B. Väestö äidinkielen ja iän mukaan suurpiireittäin vuodenvaihteessa 2016/2017
13. Väestö uskonnollisen yhdyskunnan ja sukupuolen mukaan vuodenvaihteessa 2016/2017

Siviilisääty, perheet ja asuntokunnat

- 14A. Väestö iän (5-v.), siviilisäädyn ja sukupuolen mukaan vuodenvaihteessa 2016/2017
- 14B. Suomenkielinen väestö iän (5v.), siviilisäädyn ja sukupuolen mukaan vuodenvaihteessa 2016/2017
- 14C. Ruotsinkielinen väestö iän (5-v.), siviilisäädyn ja sukupuolen mukaan vuodenvaihteessa 2016/2017
- 14D. Muun kuin suomen- tai ruotsinkielinen väestö iän (5-v.), siviilisäädyn ja sukupuolen mukaan vuodenvaihteessa 2016/2017
- 14E. Väestö sukupuolen ja siviilisäädyn mukaan piireittäin ja osa-alueittain vuodenvaihteessa 2016/2017
15. Perheet ja lapset sekä väestön perherakennetta kuvaavia tunnuslukuja piireittäin ja osa-alueittain vuodenvaihteessa 2016/2017
- 16A. Asuntokunnat henkilöluvun mukaan piireittäin ja osa-alueittain vuodenvaihteessa 2016/2017
- 16B. Asuntokunnat koon ja vanhimman henkilön iän mukaan suurpiireittäin vuodenvaihteessa 2016/2017
- 16C. Yksin asuvat (=yhden hengen asuntokunnat) sukupuolen ja iän mukaan peruspiireittäin vuodenvaihteessa 2016/2017

Väestömuutokset

17. Väestömuutokset piireittäin ja osa-alueittain vuonna 2016

LUETTELO JULKAISEMATTOMISTA TAULUKOISTA

Taulukot ovat saatavissa Helsingin kaupungin kaupunkitutkimus ja -tilastot -yksiköstä, puh. (09) 310 36 377.

Väestö

1. Väestö äidinkielen mukaan osa-alueittain vuodenvaihteessa 2016/2017
- 2A. Väestö ja 0–24-vuotiaat iän (1-v.) mukaan piireittäin ja pienalueittain vuodenvaihteessa 2016/2017
- 2B. Ruotsinkielinen väestö ja 0–24-vuotiaat iän (1-v.) mukaan piireittäin ja pienalueittain vuodenvaihteessa 2016/2017
3. 65 vuotta täyttänyt väestö iän (5-v.), äidinkielen ja sukupuolen mukaan osa-alueittain vuodenvaihteessa 2016/2017
4. Väestö syntymäpaikan ja iän mukaan peruspiireittäin vuodenvaihteessa 2016/2017
5. Väestö äidinkielen ja iän mukaan peruspiireittäin vuodenvaihteessa 2016/2017
6. Väestö iän mukaan sekä sukupuoli, ruotsinkielinen väestö ja asutokunnat kortteleittain vuodenvaihteessa 2016/2017
7. Koko väestö ja ulkomaan kansalaiset kansalaisuuden ja iän mukaan piireittäin ja osa-alueittain vuodenvaihteessa 2016/2017
8. Ulkomaan kansalaiset äidinkielen ja iän mukaan peruspiireittäin vuodenvaihteessa 2016/2017
9. Koko väestö, ulkomaalaistaustaiset ja vieraskieliset osa-alueittain vuodenvaihteessa 2016/2017
10. Tilapäisesti Helsingissä asuvat iän ja sukupuolen mukaan osa-alueittain vuodenvaihteessa 2016/2017
11. Nettoasukasluku (= vakituisesti asuvat + tilapäisesti asuvat - tilapäisesti muualla asuvat) iän mukaan osa-alueittain vuodenvaihteessa 2016/2017

Perheet

12. Henkilöt, perheet ja lapset naisen/miehen iän ja perhetyypin mukaan vuodenvaihteessa 2016/2017
- 13A. Henkilöt, perheet ja lapset naisen ja miehen äidinkielen ja perhetyypin mukaan suurpiireittäin vuodenvaihteessa 2016/2017
- 13B. Perheet puolisoitten/vanhempien äidinkielen mukaan vuodenvaihteessa 2016/2017
- 13C. Lapsiperheet puolisoitten/vanhempien äidinkielen mukaan vuodenvaihteessa 2016/2017
14. Henkilöt, perheet ja lapset naisen ja miehen kansalaisuuden ja perhetyypin mukaan vuodenvaihteessa 2016/2017
15. Perheet lasten lukumäärän ja perhetyypin mukaan sekä lapset lukumäärän ja iän mukaan osa-alueittain vuodenvaihteessa 2016/2017
16. Lapsiperheet lasten lukumäärän ja perhetyypin mukaan sekä lapset lasten lukumäärän ja iän mukaan osa-alueittain vuodenvaihteessa 2016/2017
17. Lapset perhetyypin ja lasten iän mukaan osa-alueittain vuodenvaihteessa 2016/2017

Solmitut avioliitot

18. Solmitut avioliitot naisen iän ja avioliiton järjestysluvun mukaan 2016
19. Solmitut avioliitot naisen ja miehen iän mukaan 2016
- 20A. Solmitut avioliitot naisen ja miehen kansalaisuuden mukaan 2016
- 20B. Solmitut avioliitot naisen ja miehen äidinkielen mukaan 2016

Avioerot

- 21A. Avioerot naisen iän ja avioliiton järjestysluvun mukaan 2016
- 21B. Avioerot miehen iän ja avioliiton järjestysluvun mukaan 2016
22. Avioerot naisen ja miehen iän mukaan 2016
23. Avioerot naisen ja miehen kansalaisuuden mukaan 2016

Syntyneet

- 24A. Elävänä syntyneet äidinkielen, sukupuolen, äidin iän (5-v.) ja avioisuuden mukaan 2016
- 24B. Elävänä syntyneet äidin iän (5-v.) ja äidin äidinkielen mukaan 2016
- 24C. Elävänä syntyneet äidin kansalaisuuden ja äidin iän (5-v.) mukaan 2016
25. Elävänä syntyneet sukupuolen, äidin iän (5-v.), äidinkielen ja avioisuuden mukaan osa-alueittain 2016

Kuolleet

- 26. Kuolleet iän (1-v.), sukupuolen ja äidinkielen mukaan 2016
- 27A. Kuolleet iän (5-v.), sukupuolen, äidinkielen ja siviilisäädyn mukaan 2016
- 27B. Kuolleet kansalaisuuden ja iän mukaan 2016
- 27C. Kuolleet äidinkielen ja iän mukaan 2016
- 28. Kuolleet siviilisäädyn, sukupuolen ja iän mukaan osa-alueittain 2016

Muuttaneet

- 29A. Helsinkiin muuttaneet iän (1-v.), sukupuolen ja äidinkielen mukaan 2016
- 29B. Helsingistä muuttaneet iän (1-v.), sukupuolen ja äidinkielen mukaan 2016
- 29C. Nettomuutto iän (1-v.), sukupuolen ja äidinkielen mukaan 2016
- 30. Helsinkiin ja Helsingistä muuttaneet sekä nettomuutto iän (5-v.), äidinkielen, siviilisäädyn ja sukupuolen mukaan 2016
- 31. Helsinkiin ja Helsingistä muuttaneet sekä nettomuutto lähtö/tuloalueen, iän (5-v.) ja sukupuolen mukaan 2016
- 32. Helsinkiin ja Helsingistä muuttaneet sekä nettomuutto iän ja sukupuolen mukaan osa-alueittain 2016
- 33. Helsinkiin ja Helsingistä muuttaneet sekä nettomuutto iän ja äidinkielen mukaan peruspiireittäin 2016
- 34. Helsinkiin ja Helsingistä muuttaneet sekä nettomuutto lähtö/tuloalueen mukaan peruspiireittäin 2016
- 35. Helsinkiin ja Helsingistä muuttaneet ruotsinkieliset sekä nettomuutto lähtö/tuloalueen mukaan suurpiireittäin 2016
- 36. Helsinkiin ja Helsingistä muuttaneet muun kuin suomen- tai ruotsinkieliset sekä nettomuutto lähtö/tuloalueen mukaan suurpiireittäin 2016
- 37. Ulkomailta Helsinkiin ja Helsingistä ulkomaille muuttaneet sekä nettomuutto kansalaisuuden ja iän mukaan 2016
- 38. Suomesta Helsinkiin ja Helsingistä Suomeen muuttaneet ulkomaan kansalaiset sekä nettomuutto kansalaisuuden ja iän mukaan 2016
- 39. Ulkomailta Helsinkiin ja Helsingistä ulkomaille muuttaneet sekä nettomuutto muuttomaan ja kansalaisuuden mukaan 2016

Suomen kansalaisuuden saaneet

- 40. Suomen kansalaisuuden saaneet iän ja äidinkielen mukaan 2016
- 41. Suomen kansalaisuuden saaneet aikaisemman kansalaisuuden ja iän mukaan 2016

Taulusto

1. Väestö vuodenvaihteissa 2006/2007–2016/2017 sekä väkiluvun muutos piireittäin ja osa-alueittain
2. Väestö iän mukaan piireittäin ja osa-alueittain vuodenvaihteessa 2016/2017 sekä muutos vuonna 2016
3. Ulkomaalaistaustainen väestö sukupuolen ja taustamaan mukaan vuodenvaihteessa 2016/2017
4. Väestö äidinkielen ja iän mukaan vuodenvaihteessa 2016/2017
5. Väestönmuutokset piireittäin ja osa-alueittain 2016

Taulu 1. Väestö vuodenvaihteissa 2006/2007–2016/2017 sekä väkiluvun muutos piireittäin ja osa-alueittain

Alue	2007	2008	2009	2010	2011	2012	2013	2014	2015	2016	2017
Koko Helsinki	564 521	568 531	576 632	583 350	588 549	595 384	603 968	612 664	620 715	628 208	635 181
1 Eteläinen suurpiiri	96 906	97 313	98 058	99 683	100 664	101 586	104 054	106 201	108 210	110 124	112 675
101 Vironniemi	11 436	11 514	11 626	11 671	11 938	11 948	12 111	12 218	12 269	12 482	12 504
010 Kruununhaka	6 805	6 763	6 873	6 872	7 046	7 037	7 106	7 202	7 202	7 376	7 414
020 Kluuvi	389	402	376	424	439	443	514	562	621	636	642
080 Katajanokka	4 242	4 349	4 377	4 375	4 453	4 468	4 491	4 454	4 446	4 470	4 448
102 Ullanlinna	22 435	22 371	22 624	23 050	23 360	23 572	24 002	23 997	24 045	24 367	24 638
030 Kaartinkaupunki	862	886	898	972	975	987	999	988	985	1 050	1 039
050 Punavuori	8 314	8 231	8 339	8 440	8 520	8 678	8 899	8 973	9 057	9 071	9 226
060 Eira	1 033	989	993	1 019	1 078	1 077	1 083	1 098	1 077	1 092	1 094
070 Ullanlinna	10 180	10 214	10 154	10 291	10 502	10 483	10 586	10 489	10 543	10 629	10 806
090 Kaivopuisto	452	451	450	446	432	455	462	474	489	502	473
204 Hernesaari	790	802	991	1 081	1 072	1 096	1 220	1 191	1 111	1 232	1 249
520 Suomenlinna	804	798	799	801	781	796	753	783	782	790	750
531 Länsisaaret	-	-	-	-	-	-	-	1	1	1	1
103 Kampinmalmi	29 104	29 455	29 722	30 394	30 300	30 450	31 534	33 006	34 625	35 414	36 820
040 Kamppi	10 598	10 867	10 970	11 327	11 429	11 218	11 269	11 395	11 545	11 709	12 016
130 Etu-Töölö	12 927	13 129	13 335	13 649	13 498	13 873	14 147	14 124	14 203	14 559	14 750
201 Ruoholahti	3 241	3 204	3 150	3 126	3 092	3 059	3 004	3 026	3 003	3 051	2 987
202 Lapinlahti	42	11	28	28	28	28	28	28	29	28	28
203 Jätkäsaari	2 296	2 244	2 239	2 264	2 253	2 272	3 086	4 433	5 845	6 067	7 039
104 Taka-Töölö	14 379	14 329	14 380	14 502	14 654	14 827	15 002	15 048	14 965	15 244	15 487
140 Taka-Töölö	14 379	14 329	14 380	14 502	14 654	14 827	15 002	15 048	14 965	15 244	15 487
105 Lauttasaari	19 552	19 644	19 706	20 066	20 412	20 789	21 405	21 932	22 306	22 617	23 226
310 Lauttasaari (vuoteen 2012)	19 552	19 644	19 706	20 066	20 412	20 789
311 Kotkavuori	7 718	7 854	7 946	7 960	8 117
312 Vattuniemi	6 798	7 118	7 398	7 696	8 043
313 Myllykallio	6 889	6 960	6 962	6 961	7 066
314 Koivusaari	-	-	-	-	-
2 Läntinen suurpiiri	99 274	99 645	100 695	101 328	101 807	103 699	104 082	104 955	106 287	107 085	108 318
201 Reijola	15 373	15 425	15 670	15 702	15 795	15 967	17 015	16 982	17 208	17 405	17 406
150 Meilahti	6 709	6 738	6 848	6 858	6 896	6 968	5 013	5 023	5 062	5 091	5 109
160 Ruskeasuo (vuoteen 2012)	6 894	6 922	7 027	7 023	7 049	7 123
161 Vanha Ruskeasuo	2 792	2 803	2 911	3 000	2 967
162 Pikku Huopalahti	7 350	7 270	7 319	7 373	7 342
180 Laakso	1 770	1 765	1 795	1 821	1 850	1 876	1 860	1 886	1 916	1 941	1 988
202 Munkkiniemi	17 020	16 942	17 082	17 328	17 348	17 412	17 334	17 522	17 624	17 629	17 712
301 Vanha Munkkiniemi	8 327	8 225	8 244	8 438	8 494	8 504	8 446	8 469	8 507	8 524	8 569
302 Kuusisaari	532	558	560	538	544	563	545	538	558	556	556
303 Lehtisaari	1 179	1 148	1 144	1 155	1 174	1 160	1 148	1 125	1 138	1 098	1 143
304 Munkkivuori	4 573	4 615	4 698	4 753	4 701	4 771	4 751	4 915	4 949	5 014	5 026
305 Niemenmäki	1 224	1 230	1 261	1 264	1 280	1 276	1 307	1 317	1 317	1 311	1 275
306 Talinranta	1 185	1 166	1 175	1 180	1 155	1 138	1 137	1 158	1 155	1 126	1 143
203 Haaga	25 672	25 705	25 807	25 908	26 433	26 806	25 758	26 126	26 539	26 771	27 392
291 Etelä-Haaga	12 127	12 127	12 138	12 191	12 312	12 385	11 261	11 548	11 740	11 983	12 425
292 Kivihaka	820	811	821	821	811	852	881	887	875	896	870
293 Pohjois-Haaga	8 691	8 689	8 694	8 724	9 075	9 333	9 197	9 273	9 469	9 450	9 610
294 Lassila	4 034	4 078	4 154	4 172	4 235	4 236	4 419	4 418	4 455	4 442	4 487
204 Pitäjänmäki	14 895	15 159	15 334	15 465	15 502	16 565	17 064	17 406	17 696	17 923	18 016
320 Konala	4 771	4 809	4 859	4 838	4 862	5 529	5 835	6 086	6 134	6 197	6 229
461 Pajamäki	1 809	1 802	1 841	1 846	1 853	1 843	1 862	1 820	1 830	1 875	1 868
462 Tali	1 070	1 078	1 105	1 111	1 103	1 099	1 090	1 084	1 106	1 090	1 064
463 Reimarla	4 548	4 698	4 645	4 711	4 714	4 770	4 826	4 782	4 944	5 078	5 050
464 Marttila	362	357	362	361	353	339	346	321	323	347	343
465 Pitäjänmäen yritysalue	2 335	2 415	2 522	2 598	2 617	2 985	3 105	3 313	3 359	3 336	3 462
205 Kaarela	26 314	26 414	26 802	26 925	26 729	26 949	26 911	26 919	27 220	27 357	27 792
331 Kannelmäki	12 365	12 505	12 770	12 851	12 693	12 913	12 958	13 031	13 157	13 141	13 296
332 Maununneva	2 486	2 501	2 496	2 562	2 553	2 568	2 566	2 567	2 655	2 702	2 667
333 Malminkartano	8 536	8 538	8 640	8 600	8 597	8 613	8 574	8 495	8 537	8 693	8 710
334 Hakuninmaa	2 927	2 769	2 793	2 812	2 788	2 753	2 708	2 719	2 769	2 716	2 754
335 Kuninkaantammi	.	101	103	100	98	102	105	107	102	105	271
336 Honkasuo	-	-	-	-	94
3 Keskinen suurpiiri	74 180	75 223	76 677	78 561	80 268	82 000	84 668	87 022	88 651	90 737	91 955
301 Kallio	24 865	25 083	25 376	25 606	25 919	26 300	27 051	27 674	28 334	29 068	29 175
100 Sörmäinen (vuoteen 2012)	6 948	6 969	7 038	7 103	7 109	7 270
101 Vilhonvuori	7 353	7 342	7 391	7 501	7 454
102 Kalasatama	598	1 141	1 580	2 133	2 381
103 Sompasaari	-	-	-	-	-
104 Hanasaari	-	-	-	-	-
111 Siltasaari	2 266	2 297	2 286	2 235	2 293	2 347	2 346	2 378	2 431	2 458	2 471
112 Linjat	8 922	8 957	9 183	9 335	9 539	9 517	9 675	9 702	9 760	9 914	9 885
113 Torkkelinmäki	6 729	6 860	6 869	6 933	6 978	7 166	7 079	7 111	7 172	7 062	6 984

Alue	Muutos vuodessa									
	2007	2008	2009	2010	2011	2012	2013	2014	2015	2016
Koko Helsinki	4 010	8 101	6 718	5 199	6 835	8 584	8 696	8 051	7 493	6 973
1 Eteläinen suurpiiri	407	745	1 625	981	922	2 468	2 147	2 009	1 914	2 551
101 Vironniemi	78	112	45	267	10	163	107	51	213	22
010 Kruununhaka	-42	110	-1	174	-9	69	96	0	174	38
020 Kluuvi	13	-26	48	15	4	71	48	59	15	6
080 Katajanokka	107	28	-2	78	15	23	-37	-8	24	-22
102 Ullanlinna	-64	253	426	310	212	430	-5	48	322	271
030 Kaartinkaupunki	24	12	74	3	12	12	-11	-3	65	-11
050 Punavuori	-83	108	101	80	158	221	74	84	14	155
060 Eira	-44	4	26	59	-1	6	15	-21	15	2
070 Ullanlinna	34	-60	137	211	-19	103	-97	54	86	177
090 Kaivopuisto	-1	-1	-4	-14	23	7	12	15	13	-29
204 Hernesaari	12	189	90	-9	24	124	-29	-80	121	17
520 Suomenlinna	-6	1	2	-20	15	-43	30	-1	8	-40
531 Länsisaaret	-	-	-	-	-	-	-	0	0	0
103 Kampinmalmi	351	267	672	-94	150	1 084	1 472	1 619	789	1 406
040 Kamppi	269	103	357	102	-211	51	126	150	164	307
130 Etu-Töölö	202	206	314	-151	375	274	-23	79	356	191
201 Ruoholahti	-37	-54	-24	-34	-33	-55	22	-23	48	-64
202 Lapinlahti	-31	17	0	0	0	0	0	1	-1	0
203 Jätkäsaari	-52	-5	25	-11	19	814	1 347	1 412	222	972
104 Taka-Töölö	-50	51	122	152	173	175	46	-83	279	243
140 Taka-Töölö	-50	51	122	152	173	175	46	-83	279	243
105 Lauttasaari	92	62	360	346	377	616	527	374	311	609
310 Lauttasaari (vuoteen 2012)	92	62	360	346	377
311 Kotkavuori	136	92	14	157
312 Vattuniemi	320	280	298	347
313 Myllykallio	71	2	-1	105
314 Koivusaari	-	-	-
2 Läntinen suurpiiri	371	1 050	633	479	1 892	383	873	1 332	798	1 233
201 Reijola	52	245	32	93	172	1 048	-33	226	197	1
150 Meilahti	29	110	10	38	72	-1 955	10	39	29	18
160 Ruskeasuo (vuoteen 2012)	28	105	-4	26	74
161 Vanha Ruskeasuo	11	108	89	-33
162 Pikku Huopalahti	-80	49	54	-31
180 Laakso	-5	30	26	29	26	-16	26	30	25	47
202 Munkkiniemi	-78	140	246	20	64	-78	188	102	5	83
301 Vanha Munkkiniemi	-102	19	194	56	10	-58	23	38	17	45
302 Kuusisaari	26	2	-22	6	19	-18	-7	20	-2	0
303 Lehtisaari	-31	-4	11	19	-14	-12	-23	13	-40	45
304 Munkkivuori	42	83	55	-52	70	-20	164	34	65	12
305 Niemenmäki	6	31	3	16	-4	31	10	0	-6	-36
306 Talinranta	-19	9	5	-25	-17	-1	21	-3	-29	17
203 Haaga	33	102	101	525	373	-1 048	368	413	232	621
291 Etelä-Haaga	0	11	53	121	73	-1 124	287	192	243	442
292 Kivihaka	-9	10	0	-10	41	29	6	-12	21	-26
293 Pohjois-Haaga	-2	5	30	351	258	-136	76	196	-19	160
294 Lassila	44	76	18	63	1	183	-1	37	-13	45
204 Pitäjänmäki	264	175	131	37	1 063	499	342	290	227	93
320 Konala	38	50	-21	24	667	306	251	48	63	32
461 Pajamäki	-7	39	5	7	-10	19	-42	10	45	-7
462 Tali	8	27	6	-8	-4	-9	-6	22	-16	-26
463 Reimarla	150	-53	66	3	56	56	-44	162	134	-28
464 Marttila	-5	5	-1	-8	-14	7	-25	2	24	-4
465 Pitäjänmäen yritysalue	80	107	76	19	368	120	208	46	-23	126
205 Kaarela	100	388	123	-196	220	-38	8	301	137	435
331 Kannelmäki	140	265	81	-158	220	45	73	126	-16	155
332 Maununneva	15	-5	66	-9	15	-2	1	88	47	-35
333 Malminkartano	2	102	-40	-3	16	-39	-79	42	156	17
334 Hakuninmaa	-158	24	19	-24	-35	-45	11	50	-53	38
335 Kuninkaantammi	.	2	-3	-2	4	3	2	-5	3	166
336 Honkasuo	-	-	-
3 Keskinen suurpiiri	1 043	1 454	1 884	1 707	1 732	2 668	2 354	1 629	2 086	1 218
301 Kallio	218	293	230	313	381	751	623	660	734	107
100 Sörnäinen (vuoteen 2012)	21	69	65	6	161
101 Vilhonvuori	-11	49	110	-47
102 Kalasatama	543	439	553	248
103 Sompassaari
104 Hanasaari
111 Siltasaari	31	-11	-51	58	54	-1	32	53	27	13
112 Linjat	35	226	152	204	-22	158	27	58	154	-29
113 Torkkelinmäki	131	9	64	45	188	-87	32	61	-110	-78

Taulu 1. Väestö vuodenvaihteissa 2006/2007–2016/2017 sekä väkiluvun muutos piireittäin ja osa-alueittain

Alue	2007	2008	2009	2010	2011	2012	2013	2014	2015	2016	2017
302 Alppiharju	11 522	11 497	11 596	11 731	11 687	11 818	11 916	12 030	11 727	11 937	12 089
121 Harju	7 259	7 221	7 335	7 393	7 372	7 439	7 471	7 576	7 392	7 485	7 553
122 Alppila	4 263	4 276	4 261	4 338	4 315	4 379	4 445	4 454	4 335	4 452	4 536
303 Vallila	10 653	10 822	11 356	12 306	12 586	13 239	13 514	14 419	15 123	15 651	16 431
210 Hermannin (vuoteen 2012)	3 501	3 580	3 825	4 533	4 665	5 124
211 Hermanninmäki	5 292	5 617	5 858	6 019	6 112
212 Hermanninranta
213 Kyläsaari	36	213	306	306	306
220 Vallila	7 152	7 242	7 531	7 773	7 921	8 115	8 186	8 589	8 959	9 326	10 013
304 Pasila	8 213	8 276	8 376	8 484	8 601	8 588	8 866	9 184	9 182	9 219	9 188
171 Länsi-Pasila	4 308	4 308	4 368	4 485	4 558	4 630	4 826	5 107	5 105	5 093	5 103
172 Pohjois-Pasila
173 Itä-Pasila	3 771	3 833	3 868	3 863	3 904	3 816	3 908	3 946	3 944	3 994	3 960
174 Keski-Pasila	134	135	140	136	139	142	132	131	133	132	125
305 Vanhakaupunki	18 927	19 545	19 973	20 434	21 475	22 055	23 321	23 715	24 285	24 862	25 072
231 Toukola	4 278	1 411	1 426	1 433	1 403	1 440	1 440	1 484	1 493	1 506	1 503
232 Arabianranta	.	3 190	3 547	4 201	4 906	5 342	6 086	6 340	6 648	7 271	7 501
240 Kumpula	3 757	3 817	3 829	3 737	3 883	3 891	3 924	4 033	3 941	3 838	3 895
250 Käpylä	7 599	7 670	7 650	7 534	7 643	7 696	7 765	7 715	8 089	8 114	8 051
260 Koskela	3 072	3 261	3 304	3 307	3 295	3 325	3 312	3 344	3 325	3 336	3 339
270 Vanhakaupunki	221	196	217	222	345	361	794	799	789	797	783
4 Pohjoinen suurpiiri	40 884	40 806	41 058	41 164	41 221	41 306	41 518	41 797	42 218	42 723	42 768
401 Maunula	8 555	8 506	8 579	8 584	8 648	8 661	8 500	8 523	8 777	9 001	8 971
281 Pirkkola	509	497	498	482	491	472	472	474	470	493	486
282 Maunula	7 036	6 980	7 047	7 044	7 062	7 102	6 942	6 974	7 228	7 425	7 389
283 Metsälä	1 006	1 027	1 033	1 057	1 093	1 084	1 086	1 075	1 079	1 083	1 096
286 Maunulanpuisto	4	2	1	1	2	3
402 Länsi-Pakila	6 556	6 490	6 588	6 587	6 623	6 729	6 867	6 874	6 945	7 034	6 984
341 Länsi-Pakila	6 556	6 490	6 588	6 587	6 623	6 729	6 867	6 874	6 945	7 034	6 984
403 Tuomarinkylä	8 571	8 552	8 564	8 585	8 587	8 521	8 623	8 678	8 649	8 702	8 734
351 Paloheinä	5 942	5 958	5 936	5 979	6 028	5 967	5 935	5 961	5 905	5 945	6 007
352 Torpparinmäki	2 616	2 579	2 612	2 590	2 543	2 539	2 680	2 709	2 735	2 748	2 717
354 Haltiala	13	15	16	16	16	15	8	8	9	9	10
404 Oulunkylä	13 639	13 640	13 606	13 634	13 637	13 675	13 800	14 042	14 118	14 332	14 374
284 Patola	9 327	9 337	9 334	9 413	9 443	9 425	9 525	9 785	9 871	9 994	10 130
285 Veräjämäki	2 869	2 864	2 846	2 848	2 807	2 837	2 854	2 855	2 853	2 940	2 851
287 Veräjälakso	1 443	1 439	1 426	1 373	1 387	1 413	1 421	1 402	1 394	1 398	1 393
405 Itä-Pakila	3 563	3 618	3 721	3 774	3 726	3 720	3 728	3 680	3 729	3 654	3 705
342 Itä-Pakila	3 381	3 431	3 480	3 504	3 442	3 439	3 454	3 401	3 439	3 365	3 415
353 Tuomarinkartano	182	187	241	270	284	281	274	279	290	289	290
5 Koillinen suurpiiri	89 396	90 422	91 390	92 690	93 844	95 006	95 481	96 857	97 543	97 995	98 941
501 Latokartano	18 108	19 037	20 138	21 149	21 633	22 518	23 232	23 947	24 418	24 572	24 751
361 Viikinranta	540	694	837	1 054	1 070	1 083	1 245	1 230	1 268	1 255	1 280
362 Latokartano	5 416	6 171	7 103	7 921	8 049	8 491	8 886	9 172	9 303	9 530	9 606
363 Viikin tiedepuisto	754	757	735	762	926	1 110	1 233	1 200	1 284	1 309	1 268
364 Viikinmäki	1 311	1 290	1 301	1 296	1 509	1 727	1 754	2 106	2 361	2 567	2 675
383 Pihlajamäki	7 352	7 443	7 484	7 492	7 440	7 389	7 406	7 550	7 558	7 425	7 240
386 Pihlajisto	2 735	2 682	2 678	2 624	2 639	2 718	2 708	2 689	2 644	2 486	2 682
502 Pukinmäki	8 326	8 327	8 278	8 292	8 273	8 257	8 139	8 265	8 260	8 383	8 317
370 Pukinmäki	8 326	8 327	8 278	8 292	8 273	8 257	8 139	8 265	8 260	8 383	8 317
503 Malmi	27 774	27 839	27 668	27 947	28 289	28 631	28 781	28 799	28 986	28 918	29 287
381 Ylä-Malmi	6 828	6 791	6 615	6 642	6 525	6 577	6 623	6 522	6 557	6 458	6 545
382 Ala-Malmi	4 916	4 911	4 901	4 878	5 290	5 520	5 678	5 873	5 885	5 964	6 122
384 Tattariharju	5	5	5	5	5	4	5	5	2	6	6
385 Malmin lentokenttä	2 535	2 480	2 451	2 420	2 412	2 394	2 337	2 345	2 374	2 331	2 301
391 Tapaninvainio	8 010	8 015	7 982	7 931	7 956	7 956	7 945	7 936	8 030	7 997	8 200
392 Tapanila	5 480	5 637	5 714	6 071	6 101	6 180	6 193	6 118	6 138	6 162	6 113
504 Suutarila	11 224	11 151	11 205	11 304	11 208	11 154	11 093	11 122	11 284	11 226	11 230
401 Siltämäki	6 488	6 417	6 475	6 595	6 552	6 533	7 687	7 754	7 871	7 835	7 839
403 Töyrynummi	4 736	4 734	4 730	4 709	4 656	4 621	3 406	3 368	3 413	3 391	3 391
505 Puistola	18 375	18 379	18 425	18 372	18 658	18 672	18 724	19 070	19 312	19 589	20 068
402 Tapulikaupunki	8 528	8 539	8 592	8 564	8 584	8 615	8 565	8 621	8 491	8 675	8 888
411 Puistola	6 768	6 777	6 752	6 735	6 689	6 672	6 693	6 647	6 741	6 583	6 718
412 Heikinlaakso	3 016	3 004	3 026	3 021	3 021	2 959	2 979	3 023	3 019	3 000	2 968
413 Tattarisuo	63	59	55	52	364	426	14	17	13	12	16
415 Alppikylä	473	762	1 048	1 319	1 478
506 Jakomäki	5 589	5 689	5 676	5 626	5 783	5 774	5 512	5 654	5 283	5 307	5 288
414 Jakomäki	5 589	5 689	5 676	5 626	5 783	5 774	5 512	5 654	5 283	5 307	5 288
6 Kaakkoinen suurpiiri	46 109	46 108	46 230	46 666	47 028	47 565	48 153	48 608	48 971	49 375	50 476
601 Kulosaari	3 776	3 771	3 735	3 770	3 771	3 752	3 828	3 824	3 853	3 827	3 864
190 Mustikkamaa-Korkeas.	23	23	19	19	19	20	19	17	20	21	23
420 Kulosaari	3 753	3 748	3 716	3 751	3 752	3 732	3 809	3 807	3 833	3 806	3 841

Alue	Muutos vuodessa									
	2007	2008	2009	2010	2011	2012	2013	2014	2015	2016
302 Alppiharju	-25	99	135	-44	131	98	114	-303	210	152
121 Harju	-38	114	58	-21	67	32	105	-184	93	68
122 Alppila	13	-15	77	-23	64	66	9	-119	117	84
303 Vallila	169	534	950	280	653	275	905	704	528	780
210 Hermannin (vuoteen 2012)	79	245	708	132	459
211 Hermanninmäki	325	241	161	93
212 Hermanninranta
213 Kyläsaari	177	93	0	0
220 Vallila	90	289	242	148	194	71	403	370	367	687
304 Pasila	63	100	108	117	-13	278	318	-2	37	-31
171 Länsi-Pasila	0	60	117	73	72	196	281	-2	-12	10
172 Pohjois-Pasila	-	-	-	-	-	-	-	-	-	-
173 Itä-Pasila	62	35	-5	41	-88	92	38	-2	50	-34
174 Keski-Pasila	1	5	-4	3	3	-10	-1	2	-1	-7
305 Vanhakaupunki	618	428	461	1 041	580	1 266	394	570	577	210
231 Toukola	-2 867	15	7	-30	37	0	44	9	13	-3
232 Arabianranta	.	357	654	705	436	744	254	308	623	230
240 Kumpula	60	12	-92	146	8	33	109	-92	-103	57
250 Käpylä	71	-20	-116	109	53	69	-50	374	25	-63
260 Koskela	189	43	3	-12	30	-13	32	-19	11	3
270 Vanhakaupunki	-25	21	5	123	16	433	5	-10	8	-14
4 Pohjoinen suurpiiri	-78	252	106	57	85	212	279	421	505	45
401 Maunula	-49	73	5	64	13	-161	23	254	224	-30
281 Pirkkola	-12	1	-16	9	-19	0	2	-4	23	-7
282 Maunula	-56	67	-3	18	40	-160	32	254	197	-36
283 Metsälä	21	6	24	36	-9	2	-11	4	4	13
286 Maunulanpuisto	-2	-1	0	1	1	-	-	-	-	-
402 Länsi-Pakila	-66	98	-1	36	106	138	7	71	89	-50
341 Länsi-Pakila	-66	98	-1	36	106	138	7	71	89	-50
403 Tuomarinkylä	-19	12	21	2	-66	102	55	-29	53	32
351 Paloheinä	16	-22	43	49	-61	-32	26	-56	40	62
352 Torpparinmäki	-37	33	-22	-47	-4	141	29	26	13	-31
354 Haltiala	2	1	0	0	-1	-7	0	1	0	1
404 Oulunkylä	1	-34	28	3	38	125	242	76	214	42
284 Patola	10	-3	79	30	-18	100	260	86	123	136
285 Veräjämäki	-5	-18	2	-41	30	17	1	-2	87	-89
287 Veräjälakso	-4	-13	-53	14	26	8	-19	-8	4	-5
405 Itä-Pakila	55	103	53	-48	-6	8	-48	49	-75	51
342 Itä-Pakila	50	49	24	-62	-3	15	-53	38	-74	50
353 Tuomarinkartano	5	54	29	14	-3	-7	5	11	-1	1
5 Koillinen suurpiiri	1 026	968	1 300	1 154	1 162	475	1 376	686	452	946
501 Latokartano	929	1 101	1 011	484	885	714	715	471	154	179
361 Viikinranta	154	143	217	16	13	162	-15	38	-13	25
362 Latokartano	755	932	818	128	442	395	286	131	227	76
363 Viikin tiedepuisto	3	-22	27	164	184	123	-33	84	25	-41
364 Viikinmäki	-21	11	-5	213	218	27	352	255	206	108
383 Pihlajamäki	91	41	8	-52	-51	17	144	8	-133	-185
386 Pihlajisto	-53	-4	-54	15	79	-10	-19	-45	-158	196
502 Pukinmäki	1	-49	14	-19	-16	-118	126	-5	123	-66
370 Pukinmäki	1	-49	14	-19	-16	-118	126	-5	123	-66
503 Malmi	65	-171	279	342	342	150	18	187	-68	369
381 Ylä-Malmi	-37	-176	27	-117	52	46	-101	35	-99	87
382 Ala-Malmi	-5	-10	-23	412	230	158	195	12	79	158
384 Tattariharju	0	0	0	0	-1	1	0	-3	4	0
385 Malmin lentokenttä	-55	-29	-31	-8	-18	-57	8	29	-43	-30
391 Tapaninvainio	5	-33	-51	25	0	-11	-9	94	-33	203
392 Tapanila	157	77	357	30	79	13	-75	20	24	-49
504 Suutarila	-73	54	99	-96	-54	-61	29	162	-58	4
401 Siltämäki	-71	58	120	-43	-19	1 154	67	117	-36	4
403 Töyrynummi	-2	-4	-21	-53	-35	-1 215	-38	45	-22	0
505 Puistola	4	46	-53	286	14	52	346	242	277	479
402 Tapulikaupunki	11	53	-28	20	31	-50	56	-130	184	213
411 Puistola	9	-25	-17	-46	-17	21	-46	94	-158	135
412 Heikinlaakso	-12	22	-5	0	-62	20	44	-4	-19	-32
413 Tattarisuo	-4	-4	-3	312	62	-412	3	-4	-1	4
415 Alppikylä	289	286	271	159
506 Jakomäki	100	-13	-50	157	-9	-262	142	-371	24	-19
414 Jakomäki	100	-13	-50	157	-9	-262	142	-371	24	-19
6 Kaakkoinen suurpiiri	-1	122	436	362	537	588	455	363	404	1 101
601 Kulosaari	-5	-36	35	1	-19	76	-4	29	-26	37
190 Mustikkamaa-Korkeas.	0	-4	0	0	1	-1	-2	3	1	2
420 Kulosaari	-5	-32	35	1	-20	77	-2	26	-27	35

Taulu 1. Väestö vuodenvaihteissa 2006/2007–2016/2017 sekä väkiluvun muutos piireittäin ja osa-alueittain

Alue	2007	2008	2009	2010	2011	2012	2013	2014	2015	2016	2017
602 Herttoniemi	26 069	26 042	26 130	26 423	26 639	26 849	27 317	27 814	28 126	28 463	28 282
431 Länsi-Herttoniemi	8 139	8 076	8 057	8 016	8 037	8 078	8 436	8 532	8 626	8 728	8 564
432 Roihuvuori	7 499	7 418	7 427	7 570	7 655	7 695	7 765	7 738	7 714	7 728	7 654
433 Herttoniemen yritysalue	39	30	27	39	39	43	47	415	608	709	712
434 Herttoniemenranta	8 176	8 287	8 412	8 598	8 703	8 812	8 846	8 841	8 930	9 051	9 117
440 Tammissalo	2 216	2 231	2 207	2 200	2 205	2 221	2 223	2 288	2 248	2 247	2 235
603 Laajasalo	16 264	16 295	16 365	16 473	16 618	16 964	17 008	16 970	16 992	17 085	18 330
480 Vartiiosaari	28	25	23	24	23	23	24	23	24	17	16
491 Yliskylä	10 750	10 738	10 732	10 814	11 007	11 297	11 378	11 330	11 376	11 522	12 180
492 Jollas	2 936	3 000	3 064	3 066	3 059	3 097	3 062	3 100	3 103	3 072	3 093
493 Tullisaari	7	9	9	10	8	8	14	15	12	10	622
494 Kruunuvuorenranta	354	352	366	378	374	369	357	363	367	372	378
495 Hevossalmi	1 758	1 738	1 733	1 693	1 667	1 670	1 690	1 684	1 674	1 664	1 631
500 Villinki	9	7	9	7	8	8	8	3	3	3	1
510 Santahamina	404	409	411	465	456	482	473	450	431	423	408
532 Itäsaaret	18	17	18	16	16	10	2	2	2	2	1
7 Itäinen suurpiiri	100 589	101 648	102 674	103 227	103 373	103 816	105 781	106 605	107 957	109 420	110 671
701 Vartiokylä	21 265	21 063	21 322	21 363	21 303	21 282	21 606	21 945	22 098	22 235	22 253
451 Vartioharju	5 978	5 937	5 978	6 074	6 017	6 015	6 025	5 970	5 933	6 018	6 124
452 Puotila	4 839	4 835	4 867	4 851	4 936	4 844	4 930	5 080	5 166	5 172	5 098
453 Puotinharju	3 722	3 661	3 629	3 622	3 594	3 684	4 045	4 145	4 223	4 225	4 298
455 Marjaniemi	1 977	1 970	1 986	1 970	1 961	1 957	1 989	1 990	2 003	2 020	1 984
456 Roihupelto	25	17	19	25	29	22	20	19	25	23	19
457 Itäkeskus	4 724	4 643	4 843	4 821	4 766	4 760	4 597	4 741	4 748	4 777	4 730
702 Myllypuro	8 975	9 181	9 303	9 613	9 679	9 744	10 597	10 705	11 385	11 744	12 200
454 Myllypuro	8 975	9 181	9 303	9 613	9 679	9 744	10 597	10 705	11 385	11 744	12 200
703 Mellunkylä	36 361	36 394	36 347	36 425	36 600	36 847	36 887	37 123	37 363	37 600	38 063
471 Kontula	13 229	13 276	13 254	13 274	13 246	13 287	13 365	13 396	13 519	13 689	14 031
472 Vesala	7 322	7 258	7 241	7 331	7 299	7 267	7 275	7 449	7 516	7 504	7 502
473 Mellunmäki	7 957	8 046	8 104	8 047	8 247	8 533	8 512	8 571	8 569	8 561	8 611
474 Kivikko	5 081	5 085	5 060	5 075	5 060	5 040	5 035	4 973	5 021	5 118	5 188
475 Kurkimäki	2 772	2 729	2 688	2 698	2 748	2 720	2 700	2 734	2 738	2 728	2 731
704 Vuosaari	33 988	35 010	35 702	35 826	35 791	35 943	36 691	36 832	37 111	37 841	38 155
541 Keski-Vuosaari	13 166	13 415	13 598	13 569	13 535	13 543	13 677	13 608	13 595	13 917	13 949
542 Nordsjön kartano	22	6	6	6	3	3	2	1	1	1	-
543 Uutela	13	7	9	6	6	6	6	6	6	6	7
544 Meri-Rastila	5 125	5 102	5 228	5 224	5 161	5 166	5 261	5 277	5 258	5 251	5 327
545 Kallahti	7 125	6 942	6 985	6 991	6 970	6 992	6 936	6 887	6 919	6 897	6 854
546 Aurinkolahti	4 268	5 288	5 647	5 821	5 890	6 021	6 623	6 869	7 170	7 437	7 695
547 Rastila	4 269	4 250	4 229	4 209	4 226	4 212	4 181	4 165	4 162	4 332	4 323
548 Niinisaari	-	-	-	-	-	-	5	19	-	-	-
549 Mustavuori	-	-	-	-	-	-	-	-	-	-	-
8 Östersundomin suurpiiri	.	.	2 063	2 113	2 116	2 121	2 119	2 094	2 063	2 056	2 044
801 Östersundom	.	.	2 063	2 113	2 116	2 121	2 119	2 094	2 063	2 056	2 044
550 Östersundom	.	.	540	548	546	527	542	538	529	533	530
560 Salmenkallio	.	.	40	37	37	38	38	40	33	33	28
570 Talosaari	.	.	58	66	60	62	58	87	62	62	62
580 Karhusaari	.	.	374	410	415	429	432	406	420	428	442
591 Landbo	.	.	859	857	865	875	866	841	840	817	795
592 Puroniitty	.	.	192	195	193	190	183	182	179	183	187
Muut	17 183	17 366	17 787	17 918	18 228	18 285	18 112	18 525	18 815	18 693	17 333
Kantakaupunki	166 930	168 340	170 718	173 899	176 334	178 784	184 351	188 290	191 783	195 670	198 833
Esikaupungit	380 408	382 825	388 127	391 533	393 987	398 315	401 505	405 849	410 117	413 845	419 015

Lähde: Tilastokeskus

Alue	Muutos vuodessa									
	2007	2008	2009	2010	2011	2012	2013	2014	2015	2016
602 Herttoniemi	-27	88	293	216	210	468	497	312	337	-181
431 Länsi-Herttoniemi	-63	-19	-41	21	41	358	96	94	102	-164
432 Roihuvuori	-81	9	143	85	40	70	-27	-24	14	-74
433 Herttoniemen yritysalue	-9	-3	12	0	4	4	368	193	101	3
434 Herttoniemenranta	111	125	186	105	109	34	-5	89	121	66
440 Tammisalo	15	-24	-7	5	16	2	65	-40	-1	-12
603 Laajasalo	31	70	108	145	346	44	-38	22	93	1 245
480 Vartiosaari	-3	-2	1	-1	0	1	-1	1	-7	-1
491 Yliskylä	-12	-6	82	193	290	81	-48	46	146	658
492 Jollas	64	64	2	-7	38	-35	38	3	-31	21
493 Tullisaari	2	0	1	-2	0	6	1	-3	-2	612
494 Kruunuvuorenranta	-2	14	12	-4	-5	-12	6	4	5	6
495 Hevossalmi	-20	-5	-40	-26	3	20	-6	-10	-10	-33
500 Villinki	-2	2	-2	1	0	0	-5	0	0	-2
510 Santahamina	5	2	54	-9	26	-9	-23	-19	-8	-15
532 Itäsaaret	-1	1	-2	0	-6	-8	0	0	0	-1
7 Itäinen suurpiiri	1 059	1 026	553	146	443	1 965	824	1 352	1 463	1 251
701 Vartiokylä	-202	259	41	-60	-21	324	339	153	137	18
451 Vartioharju	-41	41	96	-57	-2	10	-55	-37	85	106
452 Puotila	-4	32	-16	85	-92	86	150	86	6	-74
453 Puotinharju	-61	-32	-7	-28	90	361	100	78	2	73
455 Marjaniemi	-7	16	-16	-9	-4	32	1	13	17	-36
456 Roihupelto	-8	2	6	4	-7	-2	-1	6	-2	-4
457 Itäkeskus	-81	200	-22	-55	-6	-163	144	7	29	-47
702 Myllypuro	206	122	310	66	65	853	108	680	359	456
454 Myllypuro	206	122	310	66	65	853	108	680	359	456
703 Mellunkylä	33	-47	78	175	247	40	236	240	237	463
471 Kontula	47	-22	20	-28	41	78	31	123	170	342
472 Vesala	-64	-17	90	-32	-32	8	174	67	-12	-2
473 Mellunmäki	89	58	-57	200	286	-21	59	-2	-8	50
474 Kivikko	4	-25	15	-15	-20	-5	-62	48	97	70
475 Kurkimäki	-43	-41	10	50	-28	-20	34	4	-10	3
704 Vuosaari	1 022	692	124	-35	152	748	141	279	730	314
541 Keski-Vuosaari	249	183	-29	-34	8	134	-69	-13	322	32
542 Nordsjön kartano	-16	0	0	-3	0	-1	-1	0	0	-
543 Uutela	-6	2	-3	0	0	0	0	0	0	1
544 Meri-Rastila	-23	126	-4	-63	5	95	16	-19	-7	76
545 Kallahti	-183	43	6	-21	22	-56	-49	32	-22	-43
546 Aurinkolahti	1 020	359	174	69	131	602	246	301	267	258
547 Rastila	-19	-21	-20	17	-14	-31	-16	-3	170	-9
548 Niinisaari	-	-	-	-	-	-	14	-	-	-
549 Mustavuori	-	-	-	-	-	-	-	-	-	-
8 Östersundomin suurpiiri	.	.	50	3	5	-2	-25	-31	-7	-12
801 Östersundom	.	.	50	3	5	-2	-25	-31	-7	-12
550 Östersundom	.	.	8	-2	-19	15	-4	-9	4	-3
560 Salmenkallio	.	.	-3	0	1	0	2	-7	0	-5
570 Talosaari	.	.	8	-6	2	-4	29	-25	0	0
580 Karhusaari	.	.	36	5	14	3	-26	14	8	14
591 Landbo	.	.	-2	8	10	-9	-25	-1	-23	-22
592 Puroniitty	.	.	3	-2	-3	-7	-1	-3	4	4
Muut	183	421	131	310	57	-173	413	290	-122	-1 360
Kantakaupunki	1 410	2 378	3 181	2 435	2 450	5 567	3 939	3 493	3 887	3 163
Esikaupungit	2 417	5 302	3 406	2 454	4 328	3 190	4 344	4 268	3 728	5 170

Lähde: Tilastokeskus

Taulu 2. Väestö piireittäin ja osa-alueittain iän mukaan vuodenvaihteessa 2016/2017 sekä muutos vuonna 2016

Suurpiiri Peruspiiri Osa-alue	Väestö vuodenvaihteessa 2016/2017		Ikä, vuotta		7–15		16–64		65+	
	Yht.	%	0–6	%		%		%		%
Koko Helsinki	635 181	100	45 807	7,2	48 799	7,7	434 583	68,4	105 992	16,7
1 Eteläinen suurpiiri	112 675	100	7 329	6,5	6 588	5,8	79 782	70,8	18 976	16,8
101 Vironniemi	12 504	100	799	6,4	816	6,5	8 470	67,7	2 419	19,3
010 Kruunuhaka	7 414	100	491	6,6	443	6,0	5 240	70,7	1 240	16,7
020 Kluuvi	642	100	21	3,3	25	3,9	495	77,1	101	15,7
080 Katajanokka	4 448	100	287	6,5	348	7,8	2 735	61,5	1 078	24,2
102 Ullanlinna	24 638	100	1 496	6,1	1 418	5,8	17 807	72,3	3 917	15,9
030 Kaartinkaupunki	1 039	100	56	5,4	52	5,0	743	71,5	188	18,1
050 Punavuori	9 226	100	517	5,6	399	4,3	7 001	75,9	1 309	14,2
060 Eira	1 094	100	87	8,0	102	9,3	712	65,1	193	17,6
070 Ullanlinna	10 806	100	656	6,1	672	6,2	7 635	70,7	1 843	17,1
090 Kaivopuisto	473	100	26	5,5	41	8,7	275	58,1	131	27,7
204 Hernesaari	1 249	100	72	5,8	48	3,8	955	76,5	174	13,9
520 Suomenlinna	750	100	82	10,9	104	13,9	485	64,7	79	10,5
103 Kampinmalmi	36 820	100	2 336	6,3	1 997	5,4	26 986	73,3	5 501	14,9
040 Kamppi	12 016	100	588	4,9	466	3,9	9 130	76,0	1 832	15,2
130 Etu-Töölö	14 750	100	844	5,7	831	5,6	10 428	70,7	2 647	17,9
201 Ruoholahti	2 987	100	232	7,8	258	8,6	2 149	71,9	348	11,7
203 Jätkäsaari	7 039	100	672	9,5	442	6,3	5 253	74,6	672	9,5
104 Taka-Töölö	15 487	100	831	5,4	700	4,5	11 164	72,1	2 792	18,0
140 Taka-Töölö	15 487	100	831	5,4	700	4,5	11 164	72,1	2 792	18,0
105 Lauttasaari	23 226	100	1 867	8,0	1 657	7,1	15 355	66,1	4 347	18,7
311 Kotkavuori	8 117	100	626	7,7	477	5,9	5 564	68,5	1 450	17,9
312 Vattuniemi	8 043	100	706	8,8	600	7,5	5 022	62,4	1 715	21,3
313 Myllykallio	7 066	100	535	7,6	580	8,2	4 769	67,5	1 182	16,7
2 Läntinen suurpiiri	108 318	100	7 608	7,0	7 914	7,3	73 976	68,3	18 820	17,4
201 Reijola	17 406	100	1 166	6,7	1 315	7,6	12 204	70,1	2 721	15,6
150 Meilahti	5 109	100	278	5,4	291	5,7	3 836	75,1	704	13,8
161 Vanha Ruskeasuo	2 967	100	191	6,4	162	5,5	2 117	71,4	497	16,8
162 Pikku Huopalahti	7 342	100	595	8,1	772	10,5	4 803	65,4	1 172	16,0
180 Laakso	1 988	100	102	5,1	90	4,5	1 448	72,8	348	17,5
202 Munkkiniemi	17 712	100	1 222	6,9	1 462	8,3	11 153	63,0	3 875	21,9
301 Vanha Munkkiniemi	8 569	100	571	6,7	682	8,0	5 104	59,6	2 212	25,8
302 Kuusisaari	556	100	45	8,1	78	14,0	338	60,8	95	17,1
303 Lehtisaari	1 143	100	67	5,9	99	8,7	729	63,8	248	21,7
304 Munkkivuori	5 026	100	365	7,3	413	8,2	3 250	64,7	998	19,9
305 Niemenmäki	1 275	100	88	6,9	97	7,6	873	68,5	217	17,0
306 Talinranta	1 143	100	86	7,5	93	8,1	859	75,2	105	9,2
203 Haaga	27 392	100	1 728	6,3	1 456	5,3	19 030	69,5	5 178	18,9
291 Etelä-Haaga	12 425	100	735	5,9	659	5,3	9 044	72,8	1 987	16,0
292 Kivihaka	870	100	53	6,1	46	5,3	613	70,5	158	18,2
293 Pohjois-Haaga	9 610	100	642	6,7	524	5,5	6 528	67,9	1 916	19,9
294 Lassila	4 487	100	298	6,6	227	5,1	2 845	63,4	1 117	24,9
204 Pitäjänmäki	18 016	100	1 434	8,0	1 406	7,8	12 408	68,9	2 768	15,4
320 Konala	6 229	100	495	7,9	485	7,8	4 328	69,5	921	14,8
461 Pajamäki	1 868	100	136	7,3	86	4,6	1 329	71,1	317	17,0
462 Tali	1 064	100	105	9,9	93	8,7	762	71,6	104	9,8
463 Reimarla	5 050	100	440	8,7	450	8,9	3 294	65,2	866	17,1
464 Marttila	343	100	20	5,8	46	13,4	197	57,4	80	23,3
465 Pitäjänmäen yritysalue	3 462	100	238	6,9	246	7,1	2 498	72,2	480	13,9
205 Kaarela	27 792	100	2 058	7,4	2 275	8,2	19 181	69,0	4 278	15,4
331 Kannelmäki	13 296	100	860	6,5	915	6,9	9 045	68,0	2 476	18,6
332 Maununneva	2 667	100	229	8,6	342	12,8	1 681	63,0	415	15,6
333 Malminkartano	8 710	100	705	8,1	719	8,3	6 359	73,0	927	10,6
334 Hakuninmaa	2 754	100	220	8,0	272	9,9	1 832	66,5	430	15,6
335 Kuninkaantammi	271	100	34	12,5	22	8,1	192	70,8	23	8,5
3 Keskinen suurpiiri	91 955	100	5 385	5,9	3 906	4,2	69 703	75,8	12 961	14,1
301 Kallio	29 175	100	1 118	3,8	632	2,2	23 423	80,3	4 002	13,7
101 Vilhonvuori	7 454	100	316	4,2	189	2,5	5 746	77,1	1 203	16,1
102 Kalasatama	2 381	100	199	8,4	111	4,7	1 801	75,6	270	11,3
111 Siltasaari	2 471	100	112	4,5	75	3,0	1 911	77,3	373	15,1
112 Linjat	9 885	100	325	3,3	178	1,8	7 860	79,5	1 522	15,4
113 Torkkelinmäki	6 984	100	166	2,4	79	1,1	6 105	87,4	634	9,1
302 Alppiharju	12 089	100	352	2,9	159	1,3	10 099	83,5	1 479	12,2
121 Harju	7 553	100	194	2,6	76	1,0	6 352	84,1	931	12,3
122 Alppila	4 536	100	158	3,5	83	1,8	3 747	82,6	548	12,1
303 Vallila	16 431	100	1 107	6,7	696	4,2	12 780	77,8	1 848	11,2
211 Hermanninmäki	6 112	100	461	7,5	377	6,2	4 441	72,7	833	13,6
213 Kyläsaari	306	100	4	1,3	-	-	301	98,4	1	0,3
220 Vallila	10 013	100	642	6,4	319	3,2	8 038	80,3	1 014	10,1

Suurpiiri Peruspiiri Osa-alue	Muutos vuonna 2016									
	Yht.	%	0-6	%	7-15	%	16-64	%	65+	%
Koko Helsinki	6 973	1,1	428	0,9	1 124	2,4	3 493	0,8	1 928	1,9
1 Eteläinen suurpiiri	2 551	2,3	218	3,1	341	5,5	1 600	2,0	392	2,1
101 Vironniemi	22	0,2	2	0,3	-3	-0,4	-41	-0,5	64	2,7
010 Kruunuhaka	38	0,5	24	5,1	-3	-0,7	-5	-0,1	22	1,8
020 Kluuvi	6	0,9	-6	-22,2	5	25,0	5	1,0	2	2,0
080 Katajanokka	-22	-0,5	-16	-5,3	-5	-1,4	-41	-1,5	40	3,9
102 Ullanlinna	271	1,1	-1	-0,1	51	3,7	146	0,8	75	2,0
030 Kaartinkaupunki	-11	-1,0	-6	-9,7	0	0,0	-10	-1,3	5	2,7
050 Punavuori	155	1,7	0	0,0	27	7,3	107	1,6	21	1,6
060 Eira	2	0,2	-2	-2,2	-4	-3,8	1	0,1	7	3,8
070 Ullanlinna	177	1,7	16	2,5	34	5,3	88	1,2	39	2,2
090 Kaivopuisto	-29	-5,8	0	0,0	-10	-19,6	-19	-6,5	0	0,0
204 Hernesaari	17	1,4	2	2,9	4	9,1	8	0,8	3	1,8
520 Suomenlinna	-40	-5,1	-11	-11,8	0	0,0	-29	-5,6	0	0,0
103 Kampinmalmi	1 406	4,0	124	5,6	116	6,2	971	3,7	195	3,7
040 Kamppi	307	2,6	25	4,4	24	5,4	181	2,0	77	4,4
130 Etu-Töölö	191	1,3	8	1,0	50	6,4	93	0,9	40	1,5
201 Ruoholahti	-64	-2,1	5	2,2	-12	-4,4	-75	-3,4	18	5,5
203 Jätkäsaari	972	16,0	86	14,7	54	13,9	774	17,3	58	9,4
104 Taka-Töölö	243	1,6	31	3,9	55	8,5	144	1,3	13	0,5
140 Taka-Töölö	243	1,6	31	3,9	55	8,5	144	1,3	13	0,5
105 Lauttasaari	609	2,7	62	3,4	122	7,9	380	2,5	45	1,0
311 Kotkavuori	157	2,0	5	0,8	49	11,4	92	1,7	11	0,8
312 Vattuniemi	347	4,5	61	9,5	28	4,9	213	4,4	45	2,7
313 Myllykallio	105	1,5	-4	-0,7	45	8,4	75	1,6	-11	-0,9
2 Läntinen suurpiiri	1 233	1,2	-10	-0,1	203	2,6	775	1,1	265	1,4
201 Reijola	1	0,0	-41	-3,4	46	3,6	-12	-0,1	8	0,3
150 Meilahti	18	0,4	-26	-8,6	38	15,0	11	0,3	-5	-0,7
161 Vanha Ruskeasuo	-33	-1,1	4	2,1	1	0,6	-29	-1,4	-9	-1,8
162 Pikku Huopalahti	-31	-0,4	-10	-1,7	-3	-0,4	-34	-0,7	16	1,4
180 Laakso	47	2,4	-9	-8,1	10	12,5	40	2,8	6	1,8
202 Munkkiniemi	83	0,5	18	1,5	29	2,0	-17	-0,2	53	1,4
301 Vanha Munkkiniemi	45	0,5	21	3,8	-5	-0,7	-9	-0,2	38	1,7
302 Kuusisaari	0	0,0	0	0,0	1	1,3	-7	-2,0	6	6,7
303 Lehtisaari	45	4,1	-2	-2,9	3	3,1	44	6,4	0	0,0
304 Munkkivuori	12	0,2	-16	-4,2	29	7,6	-13	-0,4	12	1,2
305 Niemenmäki	-36	-2,7	5	6,0	5	5,4	-38	-4,2	-8	-3,6
306 Talinranta	17	1,5	10	13,2	-4	-4,1	6	0,7	5	5,0
203 Haaga	621	2,3	23	1,3	71	5,1	461	2,5	66	1,3
291 Etelä-Haaga	442	3,7	-2	-0,3	64	10,8	355	4,1	25	1,3
292 Kivihaka	-26	-2,9	-10	-15,9	5	12,2	-23	-3,6	2	1,3
293 Pohjois-Haaga	160	1,7	32	5,2	16	3,1	108	1,7	4	0,2
294 Lassila	45	1,0	3	1,0	-14	-5,8	21	0,7	35	3,2
204 Pitäjänmäki	93	0,5	-17	-1,2	42	3,1	44	0,4	24	0,9
320 Konala	32	0,5	4	0,8	8	1,7	-5	-0,1	25	2,8
461 Pajamäki	-7	-0,4	-4	-2,9	11	14,7	2	0,2	-16	-4,8
462 Tali	-26	-2,4	-9	-7,9	-8	-7,9	-8	-1,0	-1	-1,0
463 Reimarla	-28	-0,6	3	0,7	16	3,7	-36	-1,1	-11	-1,3
464 Marttila	-4	-1,2	1	5,3	2	4,5	-12	-5,7	5	6,7
465 Pitäjänmäen yritysalue	126	3,8	-12	-4,8	13	5,6	103	4,3	22	4,8
205 Kaarela	435	1,6	7	0,3	15	0,7	299	1,6	114	2,7
331 Kannelmäki	155	1,2	6	0,7	-3	-0,3	111	1,2	41	1,7
332 Maununneva	-35	-1,3	-7	-3,0	-2	-0,6	-22	-1,3	-4	-1,0
333 Malminkartano	17	0,2	-21	-2,9	7	1,0	-18	-0,3	49	5,6
334 Hakuninmaa	38	1,4	2	0,9	-5	-1,8	24	1,3	17	4,1
335 Kuninkaantammi	166	158,1	17	100,0	13	144,4	132	220,0	4	21,1
3 Keskinen suurpiiri	1 218	1,3	109	2,1	226	6,1	644	0,9	239	1,9
301 Kallio	107	0,4	8	0,7	13	2,1	27	0,1	59	1,5
101 Vilhonvuori	-47	-0,6	4	1,3	-3	-1,6	-51	-0,9	3	0,3
102 Kalasatama	248	11,6	14	7,6	27	32,1	178	11,0	29	12,0
111 Siltsaari	13	0,5	-5	-4,3	3	4,2	4	0,2	11	3,0
112 Linjat	-29	-0,3	9	2,8	-2	-1,1	-61	-0,8	25	1,7
113 Torckelinmäki	-78	-1,1	-14	-7,8	-12	-13,2	-43	-0,7	-9	-1,4
302 Alppiharju	152	1,3	9	2,6	23	16,9	125	1,3	-5	-0,3
121 Harju	68	0,9	10	5,4	2	2,7	66	1,0	-10	-1,1
122 Alppila	84	1,9	-1	-0,6	21	33,9	59	1,6	5	0,9
303 Vallila	780	5,0	85	8,3	103	17,4	530	4,3	62	3,5
211 Hermanninmäki	93	1,5	11	2,4	31	9,0	37	0,8	14	1,7
213 Kyläsaari	0	0,0	2	100,0	-	-	-3	-1,0	1	100,0
220 Vallila	687	7,4	72	12,6	72	29,1	496	6,6	47	4,9

Taulu 2. Väestö piireittäin ja osa-alueittain iän mukaan vuodenvaihteessa 2016/2017 sekä muutos vuonna 2016

Suurpiiri Peruspiiri Osa-alue	Väestö vuodenvaihteessa 2016/2017									
	Yht.	%	Ikä, vuotta		7–15		16–64		65+	
			0–6	%	%	%	%	%	%	%
304 Pasila	9 188	100	594	6,5	473	5,1	6 318	68,8	1 803	19,6
171 Länsi-Pasila	5 103	100	324	6,3	264	5,2	3 462	67,8	1 053	20,6
173 Itä-Pasila	3 960	100	265	6,7	196	4,9	2 753	69,5	746	18,8
174 Keski-Pasila	125	100	5	4,0	13	10,4	103	82,4	4	3,2
305 Vanhakaupunki	25 072	100	2 214	8,8	1 946	7,8	17 083	68,1	3 829	15,3
231 Toukola	1 503	100	124	8,3	100	6,7	1 006	66,9	273	18,2
232 Arabianranta	7 501	100	795	10,6	652	8,7	5 280	70,4	774	10,3
240 Kumpula	3 895	100	285	7,3	277	7,1	2 947	75,7	386	9,9
250 Käpylä	8 051	100	703	8,7	596	7,4	5 156	64,0	1 596	19,8
260 Koskela	3 339	100	220	6,6	242	7,2	2 135	63,9	742	22,2
270 Vanhakaupunki	783	100	87	11,1	79	10,1	559	71,4	58	7,4
4 Pohjoinen suurpiiri	42 768	100	3 530	8,3	4 415	10,3	26 637	62,3	8 186	19,1
401 Maunula	8 971	100	660	7,4	668	7,4	5 672	63,2	1 971	22,0
281 Pirkkola	486	100	29	6,0	52	10,7	289	59,5	116	23,9
282 Maunula	7 389	100	568	7,7	503	6,8	4 649	62,9	1 669	22,6
283 Metsälä	1 096	100	63	5,7	113	10,3	734	67,0	186	17,0
402 Länsi-Pakila	6 984	100	557	8,0	839	12,0	4 124	59,0	1 464	21,0
341 Länsi-Pakila	6 984	100	557	8,0	839	12,0	4 124	59,0	1 464	21,0
403 Tuomarinkylä	8 734	100	858	9,8	1 158	13,3	5 277	60,4	1 441	16,5
351 Paloheinä	6 007	100	575	9,6	807	13,4	3 598	59,9	1 027	17,1
352 Torpparinmäki	2 717	100	283	10,4	351	12,9	1 670	61,5	413	15,2
404 Oulunkylä	14 374	100	1 140	7,9	1 275	8,9	9 284	64,6	2 675	18,6
284 Patola	10 130	100	742	7,3	813	8,0	6 559	64,7	2 016	19,9
285 Veräjämäki	2 851	100	237	8,3	274	9,6	1 801	63,2	539	18,9
287 Veräjälakso	1 393	100	161	11,6	188	13,5	924	66,3	120	8,6
405 Itä-Pakila	3 705	100	315	8,5	475	12,8	2 280	61,5	635	17,1
342 Itä-Pakila	3 415	100	280	8,2	416	12,2	2 088	61,1	631	18,5
353 Tuomarinkartano	290	100	35	12,1	59	20,3	192	66,2	4	1,4
5 Koillinen suurpiiri	98 941	100	8 566	8,7	9 507	9,6	65 089	65,8	15 779	15,9
501 Latokartano	24 751	100	2 381	9,6	2 355	9,5	16 592	67,0	3 423	13,8
361 Viiknranta	1 280	100	160	12,5	63	4,9	866	67,7	191	14,9
362 Latokartano	9 606	100	1 106	11,5	1 287	13,4	6 383	66,4	830	8,6
363 Viikin tiedepuisto	1 268	100	54	4,3	22	1,7	1 158	91,3	34	2,7
364 Viikinmäki	2 675	100	334	12,5	278	10,4	1 812	67,7	251	9,4
383 Pihlajämäki	7 240	100	530	7,3	528	7,3	4 761	65,8	1 421	19,6
386 Pihlajisto	2 682	100	197	7,3	177	6,6	1 612	60,1	696	26,0
502 Pukinmäki	8 317	100	616	7,4	567	6,8	5 459	65,6	1 675	20,1
370 Pukinmäki	8 317	100	616	7,4	567	6,8	5 459	65,6	1 675	20,1
503 Malmi	29 287	100	2 396	8,2	2 712	9,3	19 350	66,1	4 829	16,5
381 Ylä-Malmi	6 545	100	513	7,8	480	7,3	4 462	68,2	1 090	16,7
382 Ala-Malmi	6 122	100	530	8,7	525	8,6	4 013	65,6	1 054	17,2
385 Malmin lentokenttä	2 301	100	189	8,2	261	11,3	1 546	67,2	305	13,3
391 Tapaninvainio	8 200	100	660	8,0	798	9,7	5 131	62,6	1 611	19,6
392 Tapanila	6 113	100	504	8,2	648	10,6	4 193	68,6	768	12,6
504 Suutarila	11 230	100	927	8,3	1 186	10,6	7 153	63,7	1 964	17,5
401 Siltämäki	7 839	100	628	8,0	800	10,2	4 975	63,5	1 436	18,3
403 Töyrynummi	3 391	100	299	8,8	386	11,4	2 178	64,2	528	15,6
505 Puistola	20 068	100	1 801	9,0	2 210	11,0	13 164	65,6	2 893	14,4
402 Tapulikaupunki	8 888	100	778	8,8	856	9,6	5 990	67,4	1 264	14,2
411 Puistola	6 718	100	547	8,1	865	12,9	4 166	62,0	1 140	17,0
412 Heikinlaakso	2 968	100	259	8,7	367	12,4	1 968	66,3	374	12,6
415 Alppikylä	1 478	100	217	14,7	122	8,3	1 026	69,4	113	7,6
506 Jakomäki	5 288	100	445	8,4	477	9,0	3 371	63,7	995	18,8
414 Jakomäki	5 288	100	445	8,4	477	9,0	3 371	63,7	995	18,8
6 Kaakkoinen suurpiiri	50 476	100	4 023	8,0	4 496	8,9	32 973	65,3	8 984	17,8
601 Kulosaari	3 864	100	279	7,2	366	9,5	2 447	63,3	772	20,0
420 Kulosaari	3 841	100	279	7,3	362	9,4	2 429	63,2	771	20,1
602 Herttoniemi	28 282	100	2 191	7,7	2 284	8,1	19 223	68,0	4 584	16,2
431 Länsi-Herttoniemi	8 564	100	622	7,3	547	6,4	5 949	69,5	1 446	16,9
432 Roihuvuori	7 654	100	585	7,6	561	7,3	5 191	67,8	1 317	17,2
433 Herttoniemen yritysalue	712	100	54	7,6	27	3,8	492	69,1	139	19,5
434 Herttoniemenranta	9 117	100	759	8,3	872	9,6	6 345	69,6	1 141	12,5
440 Tammisalo	2 235	100	171	7,7	277	12,4	1 246	55,7	541	24,2
603 Laajasalo	18 330	100	1 553	8,5	1 846	10,1	11 303	61,7	3 628	19,8
491 Yliskylä	12 180	100	982	8,1	1 029	8,4	7 305	60,0	2 864	23,5
492 Jollas	3 093	100	278	9,0	459	14,8	1 923	62,2	433	14,0
493 Tullisaari	622	100	58	9,3	40	6,4	470	75,6	54	8,7
494 Kruunuvuorenranta	378	100	35	9,3	49	13,0	235	62,2	59	15,6
495 Hevossalmi	1 631	100	132	8,1	213	13,1	1 073	65,8	213	13,1
510 Santahamina	408	100	67	16,4	55	13,5	285	69,9	1	0,2

Suurpiiri		Muutos vuonna 2016									
Peruspiiri			0-6		7-15		16-64		65+		
Osa-alue	Yht.	%		%		%		%		%	
304 Pasila	-31	-0,3	7	1,2	8	1,7	-71	-1,1	25	1,4	
171 Länsi-Pasila	10	0,2	5	1,6	-2	-0,8	-18	-0,5	25	2,4	
173 Itä-Pasila	-34	-0,9	8	3,1	10	5,4	-51	-1,8	-1	-0,1	
174 Keski-Pasila	-7	-5,3	-6	-54,5	0	0,0	-2	-1,9	1	33,3	
305 Vanhakaupunki	210	0,8	0	0,0	79	4,2	33	0,2	98	2,6	
231 Toukola	-3	-0,2	9	7,8	4	4,2	-4	-0,4	-12	-4,2	
232 Arabianranta	230	3,2	9	1,1	32	5,2	120	2,3	69	9,8	
240 Kumpula	57	1,5	7	2,5	8	3,0	19	0,6	23	6,3	
250 Käpylä	-63	-0,8	-5	-0,7	28	4,9	-92	-1,8	6	0,4	
260 Koskela	3	0,1	-8	-3,5	1	0,4	-1	0,0	11	1,5	
270 Vanhakaupunki	-14	-1,8	-12	-12,1	6	8,2	-9	-1,6	1	1,8	
4 Pohjoinen suurpiiri	45	0,1	18	0,5	37	0,8	-151	-0,6	141	1,8	
401 Maunula	-30	-0,3	11	1,7	-3	-0,4	-54	-0,9	16	0,8	
281 Pirkkola	-7	-1,4	-6	-17,1	-2	-3,7	-5	-1,7	6	5,5	
282 Maunula	-36	-0,5	20	3,6	0	0,0	-67	-1,4	11	0,7	
283 Metsälä	13	1,2	-3	-4,5	-1	-0,9	18	2,5	-1	-0,5	
402 Länsi-Pakila	-50	-0,7	-41	-6,9	-7	-0,8	5	0,1	-7	-0,5	
341 Länsi-Pakila	-50	-0,7	-41	-6,9	-7	-0,8	5	0,1	-7	-0,5	
403 Tuomarinkylä	32	0,4	18	2,1	10	0,9	-64	-1,2	68	5,0	
351 Paloheinä	62	1,0	24	4,4	21	2,7	-32	-0,9	49	5,0	
352 Torpparinmäki	-31	-1,1	-6	-2,1	-11	-3,0	-33	-1,9	19	4,8	
404 Oulunkylä	42	0,3	38	3,4	30	2,4	-78	-0,8	52	2,0	
284 Patola	136	1,4	57	8,3	7	0,9	55	0,8	17	0,9	
285 Veräjämäki	-89	-3,0	-13	-5,2	13	5,0	-118	-6,1	29	5,7	
287 Veräjälakso	-5	-0,4	-6	-3,6	10	5,6	-15	-1,6	6	5,3	
405 Itä-Pakila	51	1,4	-8	-2,5	7	1,5	40	1,8	12	1,9	
342 Itä-Pakila	50	1,5	-6	-2,1	4	1,0	39	1,9	13	2,1	
353 Tuomarinkartano	1	0,3	-2	-5,4	3	5,4	1	0,5	-1	-20,0	
5 Koillinen suurpiiri	946	1,0	65	0,8	152	1,6	176	0,3	553	3,6	
501 Latokartano	179	0,7	-29	-1,2	89	3,9	44	0,3	75	2,2	
361 Viiknranra	25	2,0	9	6,0	9	16,7	-6	-0,7	13	7,3	
362 Latokartano	76	0,8	-60	-5,1	57	4,6	44	0,7	35	4,4	
363 Viikin tiedepuisto	-41	-3,1	3	5,9	-8	-26,7	-39	-3,3	3	9,7	
364 Viiknämäki	108	4,2	7	2,1	-3	-1,1	73	4,2	31	14,1	
383 Pihlajämäki	-185	-2,5	-25	-4,5	20	3,9	-152	-3,1	-28	-1,9	
386 Pihlajisto	196	7,9	37	23,1	14	8,6	124	8,3	21	3,1	
502 Pukinmäki	-66	-0,8	-15	-2,4	13	2,3	-75	-1,4	11	0,7	
370 Pukinmäki	-66	-0,8	-15	-2,4	13	2,3	-75	-1,4	11	0,7	
503 Malmi	369	1,3	38	1,6	12	0,4	69	0,4	250	5,5	
381 Ylä-Malmi	87	1,3	27	5,6	4	0,8	25	0,6	31	2,9	
382 Ala-Malmi	158	2,6	9	1,7	27	5,4	104	2,7	18	1,7	
385 Malmin lentokenttä	-30	-1,3	-10	-5,0	-13	-4,7	-30	-1,9	23	8,2	
391 Tapaninvainio	203	2,5	33	5,3	-1	-0,1	22	0,4	149	10,2	
392 Tapanila	-49	-0,8	-21	-4,0	-5	-0,8	-51	-1,2	28	3,8	
504 Suutarila	4	0,0	-4	-0,4	-19	-1,6	-38	-0,5	65	3,4	
401 Siltämäki	4	0,1	-17	-2,6	4	0,5	-30	-0,6	47	3,4	
403 Töyrynummi	0	0,0	13	4,5	-23	-5,6	-8	-0,4	18	3,5	
505 Puistola	479	2,4	64	3,7	60	2,8	199	1,5	156	5,7	
402 Tapulikaupunki	213	2,5	20	2,6	35	4,3	95	1,6	63	5,2	
411 Puistola	135	2,1	30	5,8	23	2,7	15	0,4	67	6,2	
412 Heikinlaakso	-32	-1,1	-15	-5,5	-11	-2,9	-10	-0,5	4	1,1	
415 Alppikylä	159	12,1	29	15,4	14	13,0	94	10,1	22	24,2	
506 Jakomäki	-19	-0,4	11	2,5	-3	-0,6	-23	-0,7	-4	-0,4	
414 Jakomäki	-19	-0,4	11	2,5	-3	-0,6	-23	-0,7	-4	-0,4	
6 Kaakkoinen suurpiiri	1 101	2,2	16	0,4	139	3,2	783	2,4	163	1,8	
601 Kulosaari	37	1,0	19	7,3	-1	-0,3	27	1,1	-8	-1,0	
420 Kulosaari	35	0,9	19	7,3	-2	-0,5	26	1,1	-8	-1,0	
602 Herttoniemi	-181	-0,6	-41	-1,8	4	0,2	-155	-0,8	11	0,2	
431 Länsi-Herttoniemi	-164	-1,9	-5	-0,8	36	7,0	-179	-2,9	-16	-1,1	
432 Roihuvuori	-74	-1,0	-7	-1,2	0	0,0	-59	-1,1	-8	-0,6	
433 Herttoniemen yritysalue	3	0,4	4	8,0	-2	-6,9	-3	-0,6	4	3,0	
434 Herttoniemenranta	66	0,7	-34	-4,3	-20	-2,2	83	1,3	37	3,4	
440 Tammisalo	-12	-0,5	1	0,6	-10	-3,5	3	0,2	-6	-1,1	
603 Laajasalo	1 245	7,3	38	2,5	136	8,0	911	8,8	160	4,6	
491 Yliskylä	658	5,7	15	1,6	66	6,9	498	7,3	79	2,8	
492 Jollas	21	0,7	0	0,0	18	4,1	-21	-1,1	24	5,9	
493 Tullisaari*	612		58		40		462		52		
494 Kruunuvuorenranta	6	1,6	-1	-2,8	5	11,4	3	1,3	-1	-1,7	
495 Hevossalmi	-33	-2,0	-22	-14,3	3	1,4	-23	-2,1	9	4,4	
510 Santahamina	-15	-3,5	-12	-15,2	4	7,8	-6	-2,1	-1	-50,0	

Taulu 2. Väestö piireittäin ja osa-alueittain iän mukaan vuodenvaihteessa 2016/2017 sekä muutos vuonna 2016

Suurpiiri Peruspiiri Osa-alue	Väestö vuodenvaihteessa 2016/2017									
	Yht.		Ikä, vuotta		7–15		16–64		65+	
		%	0–6	%		%		%		%
7 Itäinen suurpiiri	110 671	100	8 681	7,8	10 575	9,6	70 790	64,0	20 625	18,6
701 Vartiokylä	22 253	100	1 529	6,9	2 034	9,1	14 263	64,1	4 427	19,9
451 Vartioharju	6 124	100	374	6,1	733	12,0	3 913	63,9	1 104	18,0
452 Puotila	5 098	100	368	7,2	380	7,5	3 251	63,8	1 099	21,6
453 Puotinharju	4 298	100	282	6,6	293	6,8	2 827	65,8	896	20,8
455 Marjaniemi	1 984	100	116	5,8	228	11,5	1 192	60,1	448	22,6
457 Itäkeskus	4 730	100	388	8,2	400	8,5	3 062	64,7	880	18,6
702 Myllypuro	12 200	100	1 113	9,1	1 123	9,2	7 621	62,5	2 343	19,2
454 Myllypuro	12 200	100	1 113	9,1	1 123	9,2	7 621	62,5	2 343	19,2
703 Mellunkylä	38 063	100	2 875	7,6	3 574	9,4	24 516	64,4	7 098	18,6
471 Kontula	14 031	100	1 035	7,4	1 236	8,8	8 504	60,6	3 256	23,2
472 Vesala	7 502	100	648	8,6	773	10,3	5 004	66,7	1 077	14,4
473 Mellunmäki	8 611	100	519	6,0	660	7,7	5 595	65,0	1 837	21,3
474 Kivikko	5 188	100	454	8,8	671	12,9	3 549	68,4	514	9,9
475 Kurkimäki	2 731	100	219	8,0	234	8,6	1 864	68,3	414	15,2
704 Vuosaari	38 155	100	3 164	8,3	3 844	10,1	24 390	63,9	6 757	17,7
541 Keski-Vuosaari	13 949	100	1 022	7,3	1 210	8,7	8 656	62,1	3 061	21,9
544 Meri-Rastila	5 327	100	465	8,7	586	11,0	3 757	70,5	519	9,7
545 Kallahti	6 854	100	703	10,3	877	12,8	4 283	62,5	991	14,5
546 Aurinkolahti	7 695	100	645	8,4	634	8,2	4 949	64,3	1 467	19,1
547 Rastila	4 323	100	329	7,6	537	12,4	2 742	63,4	715	16,5
8 Östersundomin suurpiiri	2 044	100	122	6,0	340	16,6	1 378	67,4	204	10,0
801 Östersundom	2 044	100	122	6,0	340	16,6	1 378	67,4	204	10,0
550 Östersundom	530	100	30	5,7	76	14,3	331	62,5	93	17,5
580 Karhusaari	442	100	32	7,2	62	14,0	321	72,6	27	6,1
591 Landbo	795	100	47	5,9	158	19,9	562	70,7	28	3,5
592 Puroniitty	187	100	9	4,8	33	17,6	113	60,4	32	17,1
Muut	17 333	100	563	3,2	1 058	6,1	14 255	82,2	1 457	8,4
Kantakaupunki	198 833	100	12 013	6,0	10 156	5,1	146 352	73,6	30 312	15,2
Esikaupungit	419 015	100	33 231	7,9	37 585	9,0	273 976	65,4	74 223	17,7

Lähde: Tilastokeskus

Suurpiiri Peruspiiri Osa-alue	Muutos vuonna 2016									
	Yht.	%	0–6	%	7–15	%	16–64	%	65+	%
7 Itäinen suurpiiri	1 251	1,1	66	0,8	118	1,1	547	0,8	520	2,6
701 Vartiokylä	18	0,1	-5	-0,3	35	1,8	-78	-0,5	66	1,5
451 Vartioharju	106	1,8	-10	-2,6	25	3,5	48	1,2	43	4,1
452 Puotila	-74	-1,4	-25	-6,4	-2	-0,5	-28	-0,9	-19	-1,7
453 Puotinharju	73	1,7	25	9,7	1	0,3	34	1,2	13	1,5
455 Marjaniemi	-36	-1,8	-15	-11,5	-3	-1,3	-25	-2,1	7	1,6
457 Itäkeskus	-47	-1,0	22	6,0	14	3,6	-105	-3,3	22	2,6
702 Myllypuro	456	3,9	78	7,5	43	4,0	303	4,1	32	1,4
454 Myllypuro	456	3,9	78	7,5	43	4,0	303	4,1	32	1,4
703 Mellunkylä	463	1,2	9	0,3	15	0,4	248	1,0	191	2,8
471 Kontula	342	2,5	21	2,1	4	0,3	242	2,9	75	2,4
472 Vesala	-2	0,0	-8	-1,2	17	2,2	-32	-0,6	21	2,0
473 Mellunmäki	50	0,6	-23	-4,2	-11	-1,6	46	0,8	38	2,1
474 Kivikko	70	1,4	1	0,2	3	0,4	27	0,8	39	8,2
475 Kurkimäki	3	0,1	18	9,0	2	0,9	-35	-1,8	18	4,5
704 Vuosaari	314	0,8	-16	-0,5	25	0,7	74	0,3	231	3,5
541 Keski-Vuosaari	32	0,2	35	3,5	-43	-3,4	-20	-0,2	60	2,0
544 Meri-Rastila	76	1,4	-15	-3,1	-4	-0,7	82	2,2	13	2,6
545 Kallahti	-43	-0,6	-25	-3,4	17	2,0	-80	-1,8	45	4,8
546 Aurinkolahti	258	3,5	7	1,1	64	11,2	100	2,1	87	6,3
547 Rastila	-9	-0,2	-18	-5,2	-9	-1,6	-8	-0,3	26	3,8
8 Östersundomin suurpiiri	-12	-0,6	-11	-8,3	-19	-5,3	9	0,7	9	4,6
801 Östersundom	-12	-0,6	-11	-8,3	-19	-5,3	9	0,7	9	4,6
550 Östersundom	-3	-0,6	-10	-25,0	4	5,6	-1	-0,3	4	4,5
580 Karhusaari	14	3,3	3	10,3	-6	-8,8	14	4,6	3	12,5
591 Landbo	-22	-2,7	-5	-9,6	-15	-8,7	-5	-0,9	3	12,0
592 Puroniitty	4	2,2	1	12,5	-6	-15,4	9	8,7	0	0,0
Muut	-1 360	-7,3	-43	-7,1	-73	-6,5	-890	-5,9	-354	-19,5
Kantakaupunki	3 163	1,6	224	1,9	492	5,1	1 853	1,3	594	2,0
Esikaupungit	5 170	1,2	247	0,7	705	1,9	2 530	0,9	1 688	2,3

Lähde: Tilastokeskus

*Osa-alueen väestö on moninkertaistunut uudisrakentamisen myötä

Taulu 3. Ulkomaalaistaustainen¹ väestö sukupuolen ja taustamaan mukaan vuodenvaihteessa 2016/2017

Maanos Maaryhmä Maa	Ulkomaantaustaiset yhteensä			Ensimmäinen sukupolvi			Toinen sukupolvi		
	Yhteensä	Miehet	Naiset	Yhteensä	Miehet	Naiset	Yhteensä	Miehet	Naiset
Ulkomaat yhteensä	94 888	49 664	45 224	78 310	41 127	37 183	16 578	8 537	8 041
Eurooppa	45 456	21 996	23 460	39 716	18 995	20 721	5 740	3 001	2 739
<i>EU-maat</i>	24 044	12 976	11 068	21 766	11 772	9 994	2 278	1 204	1 074
Viro	12 975	6 228	6 747	11 532	5 458	6 074	1 443	770	673
Saksa	1 323	700	623	1 237	653	584	86	47	39
Iso-Britannia	1 309	1 051	258	1 272	1 033	239	37	18	19
Espanja	965	608	357	945	599	346	20	9	11
Ranska	914	583	331	879	562	317	35	21	14
Italia	894	627	267	860	610	250	34	17	17
Ruotsi	890	535	355	656	422	234	234	113	121
Puola	744	347	397	668	308	360	76	39	37
Romania	583	320	263	521	284	237	62	36	26
Bulgaria	456	238	218	421	219	202	35	19	16
Latvia	449	189	260	377	148	229	72	41	31
Unkari	391	191	200	365	181	184	26	10	16
Kreikka	330	226	104	324	223	101	6	3	3
Alankomaat	305	233	72	295	227	68	10	6	4
Liettua	296	128	168	252	105	147	44	23	21
Entinen Tšekkoslovakia	214	103	111	200	98	102	14	5	9
Portugali	188	132	56	182	130	52	6	2	4
Irlanti	180	149	31	179	148	31	1	1	0
Itävalta	155	90	65	144	81	63	11	9	2
Tanska	151	103	48	142	98	44	9	5	4
Belgia	122	87	35	117	85	32	5	2	3
Tšekki	56	26	30	54	24	30	2	2	0
Kroatia	54	28	26	47	24	23	7	4	3
Slovakia	35	19	16	32	17	15	3	2	1
Kypros	33	20	13	33	20	13	0	0	0
Slovenia	16	6	10	16	6	10	0	0	0
Luxemburg	8	3	5	8	3	5	0	0	0
Malta	8	6	2	8	6	2	0	0	0
<i>Muu Pohjois- ja Länsi-Eurooppa</i>	346	239	107	321	225	96	25	14	11
Sveitsi	156	108	48	142	99	43	14	9	5
Norja	131	92	39	123	88	35	8	4	4
Islanti	56	36	20	53	35	18	3	1	2
Färsaaret	1	1	0	1	1	0	0	0	0
Monaco	1	1	0	1	1	0	0	0	0
Guernsey	1	1	0	1	1	0	0	0	0
<i>Muu Eurooppa</i>	21 066	8 781	12 285	17 629	6 998	10 631	3 437	1 783	1 654
Entinen Neuvostoliitto	17 653	7 069	10 584	14 942	5 681	9 261	2 711	1 388	1 323
Entinen Jugoslavia	1 792	998	794	1 296	729	567	496	269	227
Venäjä	939	373	566	827	318	509	112	55	57
Ukraina	257	116	141	219	90	129	38	26	12
Serbia ja Montenegro	147	75	72	95	45	50	52	30	22
Albania	132	89	43	128	87	41	4	2	2
Valko-Venäjä	44	17	27	41	15	26	3	2	1
Bosnia-Hertsegovina	40	17	23	29	12	17	11	5	6
Makedonia	25	11	14	18	7	11	7	4	3
Serbia	19	8	11	17	7	10	2	1	1
Moldova	17	8	9	16	7	9	1	1	0
Montenegro	1	0	1	1	0	1	0	0	0
Afrikka	18 016	10 370	7 646	12 029	7 275	4 754	5 987	3 095	2 892
<i>Pohjois-Afrikka</i>	2 616	1 790	826	1 959	1 446	513	657	344	313
Marokko	1 089	715	374	782	548	234	307	167	140
Algeria	514	358	156	380	288	92	134	70	64
Egypti	429	337	92	367	305	62	62	32	30
Tunisia	357	256	101	256	200	56	101	56	45
Entinen Sudan	156	73	83	115	58	57	41	15	26
Libya	65	45	20	53	41	12	12	4	8
Sudan	6	6	0	6	6	0	0	0	0

Maanos Maaryhmä Maa	Ulkomaantaustaiset yhteensä			Ensimmäinen sukupolvi			Toinen sukupolvi		
	Yhteensä	Miehet	Naiset	Yhteensä	Miehet	Naiset	Yhteensä	Miehet	Naiset
<i>Länsi-Afrikka</i>	2 340	1 660	680	2 003	1 494	509	337	166	171
Nigeria	904	630	274	782	577	205	122	53	69
Ghana	631	415	216	509	351	158	122	64	58
Gambia	408	315	93	350	284	66	58	31	27
Senegal	94	74	20	86	72	14	8	2	6
Norsunluurannikko	62	46	16	56	42	14	6	4	2
Sierra Leone	59	48	11	55	46	9	4	2	2
Guinea	44	36	8	42	35	7	2	1	1
Liberia	42	25	17	34	19	15	8	6	2
Togo	41	28	13	38	27	11	3	1	2
Burkina Faso	16	12	4	16	12	4	0	0	0
Niger	10	7	3	6	5	1	4	2	2
Mali	9	8	1	9	8	1	0	0	0
Mauritania	9	8	1	9	8	1	0	0	0
Benin	4	3	1	4	3	1	0	0	0
Guinea-Bissau	4	3	1	4	3	1	0	0	0
Kap Verde	3	2	1	3	2	1	0	0	0
<i>Keski-Afrikka</i>	1 654	905	749	1 106	623	483	548	282	266
Kongon demokraattinen tasavalta	905	451	454	529	259	270	376	192	184
Kamerun	423	262	161	346	223	123	77	39	38
Angola	270	157	113	191	117	74	79	40	39
Kongo (Kongon tasavalta)	36	24	12	22	15	7	14	9	5
Päiväntasaajan Guinea	12	5	7	12	5	7	0	0	0
Keski-Afrikan tasavalta	5	4	1	3	2	1	2	2	0
Gabon	2	1	1	2	1	1	0	0	0
Tsad	1	1	0	1	1	0	0	0	0
<i>Itä-Afrikka</i>	11 293	5 949	5 344	6 858	3 650	3 208	4 435	2 299	2 136
Somalia	9 450	4 948	4 502	5 424	2 841	2 583	4 026	2 107	1 919
Etiopia	958	525	433	701	407	294	257	118	139
Kenia	390	183	207	326	155	171	64	28	36
Tansania	182	117	65	127	86	41	55	31	24
Eritrea	81	50	31	76	47	29	5	3	2
Uganda	45	22	23	42	21	21	3	1	2
Sambia	43	22	21	38	20	18	5	2	3
Ruanda	37	21	16	31	17	14	6	4	2
Zimbabwe	31	22	9	28	20	8	3	2	1
Mosambik	28	14	14	27	13	14	1	1	0
Djibouti	15	4	11	6	2	4	9	2	7
Burundi	12	7	5	11	7	4	1	0	1
Mauritius	10	7	3	10	7	3	0	0	0
Madagaskar	5	3	2	5	3	2	0	0	0
Malawi	4	3	1	4	3	1	0	0	0
Seychellit	2	1	1	2	1	1	0	0	0
<i>Etelä-Afrikka</i>	113	66	47	103	62	41	10	4	6
Etelä-Afrikka	91	59	32	86	56	30	5	3	2
Namibia	15	4	11	11	3	8	4	1	3
Botswana	4	1	3	3	1	2	1	0	1
Swazimaa	3	2	1	3	2	1	0	0	0
Pohjois-Amerikka	1 566	1 013	553	1 475	966	509	91	47	44
<i>Pohjois-Amerikka</i>	1 566	1 013	553	1 475	966	509	91	47	44
Yhdysvallat	1 285	830	455	1 208	789	419	77	41	36
Kanada	278	180	98	264	174	90	14	6	8
Bermuda	2	2	0	2	2	0	0	0	0
Grönlanti	1	1	0	1	1	0	0	0	0

Taulu 3. Ulkomaalaistaustainen¹ väestö sukupuolen ja taustamaan mukaan vuodenvaihteessa 2016/2017

Maanos Maaryhmä Maa	Ulkomaantaustaiset yhteensä			Ensimmäinen sukupolvi			Toinen sukupolvi		
	Yhteensä	Miehet	Naiset	Yhteensä	Miehet	Naiset	Yhteensä	Miehet	Naiset
Latinalainen Amerikka ja Karibia	2 145	1 273	872	2 034	1 211	823	111	62	49
<i>Keski-Amerikka ja Karibia</i>	744	484	260	711	469	242	33	15	18
Meksiko	282	188	94	279	186	93	3	2	1
Kuuba	214	150	64	204	146	58	10	4	6
Dominikaaninen tasavalta	54	27	27	46	24	22	8	3	5
Jamaika	40	25	15	34	23	11	6	2	4
Nicaragua	36	18	18	34	17	17	2	1	1
Costa Rica	24	18	6	22	17	5	2	1	1
Honduras	18	7	11	17	6	11	1	1	0
Guatemala	17	12	5	17	12	5	0	0	0
El Salvador	16	11	5	16	11	5	0	0	0
Panama	12	9	3	11	8	3	1	1	0
Trinidad ja Tobago	12	5	7	12	5	7	0	0	0
Barbados	5	3	2	5	3	2	0	0	0
Bahama	2	1	1	2	1	1	0	0	0
Dominica	2	2	0	2	2	0	0	0	0
Haiti	2	2	0	2	2	0	0	0	0
Caymansaaret	1	1	0	1	1	0	0	0	0
Guadaloupe	1	1	0	1	1	0	0	0	0
Martinique	1	1	0	1	1	0	0	0	0
Alankomaiden Antillit	1	1	0	1	1	0	0	0	0
Saint Martin	1	0	1	1	0	1	0	0	0
Saint Kitts ja Nevis	1	1	0	1	1	0	0	0	0
Saint Lucia	1	0	1	1	0	1	0	0	0
Saint Vincent ja Grenadiinit	1	1	0	1	1	0	0	0	0
<i>Etelä-Amerikka</i>	1 401	789	612	1 323	742	581	78	47	31
Brasilia	453	236	217	435	225	210	18	11	7
Kolumbia	200	104	96	184	97	87	16	7	9
Peru	194	105	89	182	97	85	12	8	4
Chile	171	105	66	157	95	62	14	10	4
Argentiina	148	99	49	142	96	46	6	3	3
Venezuela	76	38	38	72	36	36	4	2	2
Ecuador	71	49	22	69	47	22	2	2	0
Bolivia	47	26	21	41	22	19	6	4	2
Uruguay	27	16	11	27	16	11	0	0	0
Paraguay	11	8	3	11	8	3	0	0	0
Guyana	2	2	0	2	2	0	0	0	0
Suriname	1	1	0	1	1	0	0	0	0
Aasia	26 413	14 234	12 179	21 929	11 974	9 955	4 484	2 260	2 224
<i>Länsi- ja Keski-Aasia</i>	9 740	6 026	3 714	7 777	5 026	2 751	1 963	1 000	963
Irak	4 411	2 745	1 666	3 521	2 306	1 215	890	439	451
Turkki	2 128	1 378	750	1 611	1 108	503	517	270	247
Iran	1 458	838	620	1 243	718	525	215	120	95
Syyria	681	424	257	588	380	208	93	44	49
Libanon	265	164	101	194	120	74	71	44	27
Israel	237	166	71	201	150	51	36	16	20
Jordania	124	74	50	92	56	36	32	18	14
Saudi-Arabia	71	39	32	41	27	14	30	12	18
Jemen	66	32	34	48	25	23	18	7	11
Kuwait	63	36	27	40	25	15	23	11	12
Kazakstan	51	19	32	42	14	28	9	5	4
Azerbaidžan	39	23	16	33	20	13	6	3	3
Uzbekistan	34	20	14	27	16	11	7	4	3
Georgia	25	15	10	22	14	8	3	1	2
Palestiina	25	19	6	23	18	5	2	1	1
Arabiemiraattien liitto	21	13	8	17	11	6	4	2	2
Armenia	15	8	7	12	7	5	3	1	2
Bahrain	7	7	0	7	7	0	0	0	0
Tadžikistan	7	3	4	5	2	3	2	1	1
Kirgisia	6	1	5	6	1	5	0	0	0
Qatar	4	1	3	2	0	2	2	1	1
Oman	2	1	1	2	1	1	0	0	0

Maanos Maaryhmä Maa	Ulkomaantaustaiset yhteensä			Ensimmäinen sukupolvi			Toinen sukupolvi		
	Yhteensä	Miehet	Naiset	Yhteensä	Miehet	Naiset	Yhteensä	Miehet	Naiset
<i>Itä-Aasia</i>	4 178	1 865	2 313	3 683	1 598	2 085	495	267	228
Kiina	3 200	1 479	1 721	2 762	1 249	1 513	438	230	208
Japani	533	211	322	492	186	306	41	25	16
Etelä-Korea (Korean tasavalta)	297	122	175	288	114	174	9	8	1
Taiwan	81	23	58	77	20	57	4	3	1
Hongkong	52	26	26	50	25	25	2	1	1
Mongolia	14	3	11	13	3	10	1	0	1
Pohjois-Korea	1	1	0	1	1	0	0	0	0
<i>Kaakkois-Aasia</i>	4 984	1 839	3 145	4 263	1 481	2 782	721	358	363
Vietnam	2 220	966	1 254	1 693	716	977	527	250	277
Thaimaa	1 232	253	979	1 176	223	953	56	30	26
Filippiinit	992	359	633	917	315	602	75	44	31
Indonesia	163	79	84	156	73	83	7	6	1
Malesia	124	60	64	112	56	56	12	4	8
Myanmar	110	68	42	90	57	33	20	11	9
Kambodža	86	32	54	63	20	43	23	12	11
Singapore	52	22	30	51	21	30	1	1	0
Laos	4	0	4	4	0	4	0	0	0
Brunei	1	0	1	1	0	1	0	0	0
<i>Etelä-Aasia</i>	7 511	4 504	3 007	6 206	3 869	2 337	1 305	635	670
Intia	1 928	1 197	731	1 721	1 095	626	207	102	105
Afganistan	1 677	864	813	1 328	707	621	349	157	192
Nepal	1 429	944	485	1 293	860	433	136	84	52
Bangladesh	1 191	712	479	876	567	309	315	145	170
Pakistan	854	547	307	659	447	212	195	100	95
Sri Lanka	425	238	187	323	191	132	102	47	55
Turkmenistan	5	2	3	5	2	3	0	0	0
Bhutan	2	0	2	1	0	1	1	0	1
Oseania	329	242	87	319	234	85	10	8	2
<i>Australia ja Uusi-Seelanti</i>	320	235	85	312	228	84	8	7	1
Australia	259	186	73	251	179	72	8	7	1
Uusi-Seelanti	61	49	12	61	49	12	0	0	0
<i>Tyyneenmeren alue</i>	9	7	2	7	6	1	2	1	1
Fidži	4	3	1	2	2	0	2	1	1
Papua-Uusi-Guinea	2	1	1	2	1	1	0	0	0
Tonga	2	2	0	2	2	0	0	0	0
Ranskan Polynesia	1	1	0	1	1	0	0	0	0
Tuntematon	963	536	427	808	472	336	155	64	91

¹Ulkomaalaistaustaisella eli syntyperältään ulkomaalaisella tarkoitetaan henkilöä, jonka molemmat vanhemmat tai ainut tiedossa oleva vanhempi on syntynyt ulkomailla. Ulkomaalaistaustaisiksi lasketaan myös ne ulkomailla syntyneet henkilöt, joiden kummastakaan vanhemmasta ei ole tietoa väestötietojärjestelmässä. Ulkomaalaistaustaiset jakautuvat ulkomailla syntyneiden ensimmäiseen sukupolveen ja Suomessa syntyneiden toiseen sukupolveen. Henkilön taustamaa on ensisijaisesti biologisen äidin syntymävaltio. Useimpien ulkomailla syntyneiden vanhemmista ei ole Suomen väestötietojärjestelmässä tietoa, vaan heidän taustamaansa on oma syntymämaa.

Lähde: Tilastokeskus

Taulu 4. Väestö äidinkielen ja iän mukaan vuodenvaihteessa 2016/2017

Äidinkieli	Yhteensä	Ikä, vuotta						
		0–6	7–15	16–18	19–24	25–44	45–64	65+
Koko väestö	635 181	45 807	48 799	16 049	53 283	212 412	152 839	105 992
suomi	505 708	34 283	36 890	12 263	41 937	160 092	126 418	93 825
ruotsi	36 197	3 186	3 132	925	3 597	9 980	6 974	8 403
venäjä	17 814	1 251	1 525	520	1 338	7 040	4 715	1 425
eesti, viro	11 747	703	944	320	693	4 704	3 889	494
somali	9 460	1 711	1 849	675	1 390	2 600	1 089	146
englanti	6 123	489	303	113	409	3 267	1 252	290
arabia	5 632	668	802	168	390	2 308	1 147	149
kiina	3 393	243	163	72	285	1 887	676	67
kurdi	3 120	403	386	100	283	1 481	424	43
espanja	2 704	106	106	31	133	1 775	449	104
persia	2 244	245	219	124	272	944	367	73
vietnam	2 043	134	144	51	483	881	301	49
saksa	1 791	91	75	19	83	1 067	298	158
ranska	1 762	146	120	42	123	947	332	52
turkki	1 638	117	128	42	88	754	422	87
nepali	1 450	116	125	34	230	873	71	-
albania	1 289	177	162	66	153	509	205	17
thai	1 277	38	105	51	105	636	328	14
bengali	1 251	163	158	40	76	615	197	-
italia	1 018	42	31	10	52	662	179	42
portugali	919	70	57	21	77	567	121	6
tagalog, pilipino	844	45	63	20	39	478	180	19
urdu	735	93	81	21	51	368	108	13
puola	733	38	26	-	47	425	146	47
hindi	640	63	40	8	24	414	80	11
amhara	594	65	46	13	28	341	97	-
tamili	590	62	78	12	35	306	82	15
japani	588	45	44	11	12	314	119	43
romania	540	34	39	7	21	331	94	14
lingala	490	76	87	32	56	157	78	-
unkari	463	29	23	6	22	272	77	34
bulgaria	449	25	38	9	36	198	110	33
ukraina	439	23	21	13	48	206	105	23
kreikka	415	12	20	-	23	212	123	21
hollanti	391	11	7	-	18	236	87	28
suahili	339	50	31	6	13	200	36	-
afgaani, pašto	331	68	66	18	42	110	20	7
bosnia*	326	24	44	17	33	116	71	21
korea	304	7	18	-	23	198	53	-
igbo	283	33	9	-	12	181	46	-
pandžabi	274	21	37	11	12	127	50	16
liettua	268	20	16	-	21	157	45	5
latvia, lätti	243	14	9	-	25	143	40	10
serbokroatia	241	5	8	7	21	85	97	18
tšetšeeni	230	44	48	12	25	67	30	-
tšekki	220	16	10	-	11	152	20	10
telugu	189	10	15	-	-	151	11	-
twi	173	16	15	5	9	95	33	-
heprea, ivrit	171	9	6	-	14	76	55	10
indonesia, bahasa indonésia	170	7	7	-	12	113	27	-
tanska	169	9	5	-	16	81	45	12
tigrinja	159	19	20	7	23	51	39	-
yoruba	158	22	-	-	7	113	13	-
uiguuri	142	29	19	5	7	65	17	-
norja	133	-	-	-	11	75	30	13
turkmeeni	133	15	19	-	13	52	30	-
azeri	130	5	16	-	9	56	40	-
wolof	130	16	21	-	8	55	26	-
akan	129	18	14	-	7	58	30	-
serbia	110	10	9	5	10	72	-	-
malajalam	109	12	7	-	-	72	9	-
marathi	106	8	13	-	-	80	-	-
kikongo, kongo	92	-	8	-	9	32	37	-
kroatia	85	-	-	-	-	64	8	-
tataari	83	5	9	5	5	27	20	12
uzbekki	83	11	9	-	-	50	7	-
slovakki	81	-	-	-	9	64	-	-
hausa	74	15	6	-	8	40	-	-
armenia	72	-	-	-	6	30	22	6

Äidinkieli	Yhteensä	Ikä, vuotta							
		0–6	7–15	16–18	19–24	25–44	45–64	65+	
singali	72	5	-	-	-	31	22	-	
georgia, gruusia	66	5	5	-	9	33	9	-	
galla, afan oromo, oromo	65	5	11	-	-	30	11	-	
islanti	64	-	8	-	-	35	14	-	
khmer, kambodža	63	-	5	-	7	33	11	-	
saame	62	7	6	5	-	18	17	6	
kikuju	61	-	-	-	-	47	6	-	
kannada	58	-	8	-	-	40	5	-	
fulani, fulfulde	56	12	-	-	-	34	6	-	
makedonia	54	6	-	-	5	31	8	-	
ruanda, kinjaruanda, njaruanda	52	7	5	-	6	27	-	-	
sloveeni	51	-	-	-	-	40	-	-	
katalaani	47	-	-	-	-	40	-	-	
burma	44	6	8	-	6	14	7	-	
gudžarati, gujarati	41	-	6	-	-	27	-	-	
valkovenäjä	34	-	-	-	-	20	7	-	
kazakki	23	-	-	-	-	10	5	-	
Luba-Katanga**	22	-	5	-	6	-	6	-	
malajji	22	-	-	-	-	14	7	-	
orija	20	-	-	-	-	15	-	-	
ewe*	16	-	-	-	-	8	5	-	
baski	16	-	-	-	-	12	-	-	
tadžikki	16	-	-	-	-	-	-	-	
shona	15	-	-	-	-	10	-	-	
mongoli	13	-	-	-	-	6	-	-	
ganda, luganda	12	-	-	-	-	10	-	-	
moldavia	11	-	-	-	-	8	-	-	
afrikaans	10	-	-	-	-	9	-	-	
sindhi	9	-	-	-	-	-	-	-	
assami	7	-	-	-	-	-	-	-	
avaari	7	-	-	-	-	-	-	-	
bambara*	6	-	-	-	-	-	-	-	
letzeburg, luxemburg	6	-	-	-	-	-	-	-	
malta	6	-	-	-	-	-	-	-	
ambo, ndonga	6	-	-	-	-	-	-	-	
njandža, tšewa*	6	-	-	-	-	5	-	-	
muu	1 497	146	133	36	105	752	294	31	
tuntematon	114	11	14	7	-	66	12	-	

* Kielellä ei ole virallista suomenkielistä nimeä

** Kielen nimi englanninkielinen

Huom. - = Tapauksia on vähemmän kuin 5

Lähde: Tilastokeskus

Taulu 5. Väestömuutokset piireittäin ja osa-alueittain 2016

Alue	Väkiluvun muutos	Syntyneet	Kuolleet	Syntyneiden enemmyys	Tulomuutto kuntaan	Lähtömuutto kunnasta	Nettomuutto kuntien välinen
Koko Helsinki	6 973	6 803	5 130	1 673	42 562	37 460	5 102
1 Eteläinen suurpiiri	2 551	1 260	701	559	9 879	7 244	2 635
101 Vironniemi	22	128	78	50	949	718	231
010 Kruununhaka	38	81	47	34	599	434	165
020 Kluuvi	6	2	3	-1	86	47	39
080 Katajanokka	-22	45	28	17	264	237	27
102 Ullanlinna	271	270	134	136	2 102	1 542	560
030 Kaartinkaupunki	-11	11	4	7	110	85	25
050 Punavuori	155	98	47	51	872	589	283
060 Eira	2	13	6	7	63	47	16
070 Ullanlinna	177	125	64	61	921	681	240
090 Kaivopuisto	-29	5	2	3	17	23	-6
204 Hernesaari	17	13	9	4	97	88	9
520 Suomenlinna	-40	5	2	3	22	29	-7
103 Kampinmalmi	1 406	378	187	191	3 751	2 562	1 189
040 Kamppi	307	116	68	48	1 259	938	321
130 Etu-Töölö	191	136	83	53	1 435	979	456
201 Ruoholahti	-64	39	14	25	206	221	-15
203 Jätkäsaari	972	87	21	66	851	424	427
104 Taka-Töölö	243	171	139	32	1 422	1 031	391
140 Taka-Töölö	243	171	139	32	1 422	1 031	391
105 Lauttasaari	609	313	163	150	1 655	1 389	266
311 Kotkavuori	157	109	72	37	656	553	103
312 Vattuniemi	347	120	56	64	517	425	92
313 Myllykallio	105	84	35	49	482	411	71
2 Läntinen suurpiiri	1 233	1 117	902	215	8 648	7 298	1 350
201 Reijola	1	169	145	24	1 270	1 103	167
150 Meilahti	18	46	30	16	479	344	135
161 Vanha Ruskeasuo	-33	32	30	2	267	238	29
162 Pikku Huopalahti	-31	75	76	-1	340	405	-65
180 Laakso	47	16	9	7	184	116	68
202 Munkkiniemi	83	147	150	-3	1 314	1 015	299
301 Vanha Munkkiniemi	45	70	98	-28	647	444	203
302 Kuusisaari	0	5	1	4	18	23	-5
303 Lehtisaari	45	3	16	-13	99	50	49
304 Munkkivuori	12	40	22	18	324	283	41
305 Niemenmäki	-36	16	10	6	131	116	15
306 Talinranta	17	13	3	10	95	99	-4
203 Haaga	621	290	304	-14	2 359	1 831	528
291 Etelä-Haaga	442	115	133	-18	1 233	920	313
292 Kivihaka	-26	15	5	10	75	80	-5
293 Pohjois-Haaga	160	113	97	16	705	580	125
294 Lassila	45	47	69	-22	346	251	95
204 Pitäjänmäki	93	222	123	99	1 454	1 343	111
320 Konala	32	79	42	37	439	482	-43
461 Pajamäki	-7	25	14	11	172	144	28
462 Tali	-26	19	7	12	50	56	-6
463 Reimarla	-28	66	40	26	490	417	73
464 Marttila	-4	1	2	-1	14	9	5
465 Pitäjänmäen yritysalue	126	32	18	14	289	235	54
205 Kaarela	435	289	180	109	2 251	2 006	245
331 Kannelmäki	155	115	117	-2	1 077	917	160
332 Maununneva	-35	26	12	14	51	67	-16
333 Malminkartano	17	121	34	87	860	839	21
334 Hakuninmaa	38	26	17	9	176	179	-3
335 Kuninkaantammi	166	1	0	1	49	4	45
3 Keskinen suurpiiri	1 218	996	698	298	7 616	5 561	2 055
301 Kallio	107	263	209	54	2 799	2 005	794
101 Vilhonvuori	-47	65	53	12	649	484	165
102 Kalasatama	248	37	14	23	212	154	58
111 Siltasaari	13	21	9	12	192	134	58
112 Linjat	-29	86	92	-6	954	717	237
113 Torkkelinmäki	-78	54	41	13	792	516	276
302 Alppiharju	152	98	90	8	1 306	814	492
121 Harju	68	58	64	-6	843	515	328
122 Alppila	84	40	26	14	463	299	164
303 Vallila	780	191	93	98	1 426	975	451
211 Hermanninmäki	93	62	50	12	389	319	70
213 Kyläsaari	0	0	0	0	91	70	21
220 Vallila	687	129	43	86	946	586	360

Alue	Väkiluvun muutos	Syntyneet	Kuolleet	Syntyneiden enemmyys	Tulomuutto kuntaan	Lähtömuutto kunnasta	Nettomuutto kuntien välinen
304 Pasila	-31	108	69	39	761	598	163
171 Länsi-Pasila	10	56	34	22	410	299	111
173 Itä-Pasila	-34	52	35	17	347	292	55
174 Keski-Pasila	-7	0	0	0	4	7	-3
305 Vanhakaupunki	210	336	237	99	1 324	1 169	155
231 Toukola	-3	12	19	-7	77	55	22
232 Arabianranta	230	129	12	117	525	452	73
240 Kumpula	57	43	21	22	231	205	26
250 Käpylä	-63	110	133	-23	288	277	11
260 Koskela	3	34	50	-16	176	127	49
270 Vanhakaupunki	-14	8	2	6	27	53	-26
4 Pohjoinen suurpiiri	45	454	318	136	1 602	1 583	19
401 Maunula	-30	83	103	-20	308	350	-42
281 Pirkkola	-7	2	3	-1	10	10	0
282 Maunula	-36	72	88	-16	238	296	-58
283 Metsälä	13	9	12	-3	60	44	16
402 Länsi-Pakila	-50	61	43	18	191	230	-39
341 Länsi-Pakila	-50	61	43	18	191	230	-39
403 Tuomarinkylä	32	102	39	63	188	236	-48
351 Paloheinä	62	67	34	33	146	155	-9
352 Torpparinmäki	-31	35	5	30	42	81	-39
404 Oulunkylä	42	172	112	60	808	679	129
284 Patola	136	118	80	38	548	424	124
285 Veräjämäki	-89	32	30	2	189	171	18
287 Veräjälakso	-5	22	2	20	71	84	-13
405 Itä-Pakila	51	36	21	15	107	88	19
342 Itä-Pakila	50	32	20	12	104	77	27
353 Tuomarinkartano	1	4	1	3	3	11	-8
5 Koillinen suurpiiri	946	1 197	693	504	5 254	5 097	157
501 Latokartano	179	347	142	205	1 559	1 486	73
361 Viikinranta	25	29	6	23	64	89	-25
362 Latokartano	76	158	40	118	491	515	-24
363 Viikin tiedepuisto	-41	12	3	9	286	250	36
364 Viikinmäki	108	40	6	34	96	96	0
383 Pihlajamäki	-185	75	66	9	487	414	73
386 Pihlajisto	196	33	21	12	135	122	13
502 Pukinmäki	-66	102	107	-5	542	533	9
370 Pukinmäki	-66	102	107	-5	542	533	9
503 Malmi	369	336	211	125	1 300	1 223	77
381 Ylä-Malmi	87	78	66	12	379	306	73
382 Ala-Malmi	158	80	43	37	364	253	111
385 Malmin lentokenttä	-30	17	10	7	67	100	-33
391 Tapaninvainio	203	84	70	14	237	269	-32
392 Tapanila	-49	77	22	55	252	295	-43
504 Suutarila	4	124	71	53	555	506	49
401 Siltämäki	4	90	48	42	466	394	72
403 Töyrynummi	0	34	23	11	89	112	-23
505 Puistola	479	217	97	120	1 075	1 066	9
402 Tapulikaupunki	213	100	63	37	610	567	43
411 Puistola	135	67	24	43	220	245	-25
412 Heikinlaakso	-32	20	7	13	155	157	-2
415 Alppikylä	159	30	3	27	84	96	-12
506 Jakomäki	-19	71	65	6	223	282	-59
414 Jakomäki	-19	71	65	6	223	282	-59
6 Kaakkinen suurpiiri	1 101	505	434	71	2 601	2 049	552
601 Kulosaari	37	35	38	-3	197	162	35
420 Kulosaari	35	35	38	-3	194	161	33
602 Herttoniemi	-181	301	257	44	1 446	1 225	221
431 Länsi-Herttoniemi	-164	100	100	0	398	381	17
432 Roihuvuori	-74	62	92	-30	444	346	98
433 Herttoniemen yritysalo	3	9	5	4	73	77	-4
434 Herttoniemenranta	66	111	47	64	465	367	98
440 Tammisalo	-12	19	13	6	66	54	12
603 Laajasalo	1 245	169	139	30	958	661	297
491 Yliskylä	658	110	124	-14	531	394	137
492 Jollas	21	21	12	9	124	111	13
493 Tullisaari	612	12	0	12	162	20	142
494 Kruunuvuorenranta	6	3	0	3	14	14	0
495 Hevossalmi	-33	20	3	17	47	56	-9
510 Santahamina	-15	3	0	3	80	63	17

Taulu 5. Väestömuutokset piireittäin ja osa-alueittain 2016

Alue	Väkiluvun muutos	Syntyneet	Kuolleet	Syntyneiden enemmyys	Tulomuutto kuntaan	Lähtömuutto kunnasta	Nettomuutto kuntien välinen
7 Itäinen suurpiiri	1 251	1 233	1 012	221	5 597	4 775	822
701 Vartiokylä	18	226	292	-66	1 102	937	165
451 Vartioharju	106	48	46	2	158	169	-11
452 Puotila	-74	58	104	-46	305	240	65
453 Puotinharju	73	47	61	-14	255	201	54
455 Marjaniemi	-36	11	16	-5	55	49	6
457 Itäkeskus	-47	62	65	-3	325	271	54
702 Myllypuro	456	144	105	39	509	466	43
454 Myllypuro	456	144	105	39	509	466	43
703 Mellunkylä	463	416	346	70	2 144	1 785	359
471 Kontula	342	149	183	-34	886	614	272
472 Vesala	-2	90	36	54	357	383	-26
473 Mellunmäki	50	73	69	4	352	373	-21
474 Kivikko	70	69	27	42	323	260	63
475 Kurkimäki	3	35	31	4	226	155	71
704 Vuosaari	314	447	269	178	1 842	1 587	255
541 Keski-Vuosaari	32	165	141	24	537	575	-38
544 Meri-Rastila	76	58	29	29	398	277	121
545 Kallahti	-43	92	33	59	376	288	88
546 Aurinkolahti	258	95	40	55	412	312	100
547 Rastila	-9	37	26	11	119	135	-16
8 Östersundomin suurpiiri	-12	9	5	4	87	75	12
801 Östersundom	-12	9	5	4	87	75	12
550 Östersundom	-3	3	2	1	26	21	5
580 Karhusaari	14	3	1	2	34	16	18
591 Landbo	-22	3	1	2	9	27	-18
592 Puroniitty	4	0	0	0	11	8	3
Muut*	-1 360	32	367	-335
Kantakaupunki	3 163	2 112	1 381	731	17 113	12 521	4 592
Esikaupungit	5 170	4 659	3 382	1 277	24 171	21 162	3 009

*Muuttojen osalta tietoja ei ole saatu

Lähde Tilastokeskus

Tekijä(t) Netta Mäki, Pekka Vuori		
Nimike Helsingin väestö vuodenvaihteessa 2016/2017 ja väestönmuutokset vuonna 2016		
Julkaisija (virasto tai laitos) Helsingin kaupunki, kaupunginkanslia, kaupunkitutkimus ja -tilastot	Julkaisuaika 2017	Sivumäärä, liitteet 64 + piirijakokartta
Sarjan nimike Tilastoja - Helsingin kaupunki, kaupunginkanslia, kaupunkitutkimus ja -tilastot		Osanumero 2017:1
ISSN(painettu) 2489-4303	ISSN(verkossa) 2489-4311	Kieli suomi
Tiivistelmä <p>Helsingin väkiluku vuodenvaihteessa 2016/2017 oli 635 181 henkeä. Vuoden 2016 aikana väkiluku kasvoi 6 973 asukkaalla eli hieman vähemmän kuin neljänä edellisenä vuonna.</p> <p>Vakituisesti asuvien lisäksi Helsingissä asui 13 490 sellaista henkilöä, joiden vakituinen kotipaikka oli jossain muussa kunnassa.</p> <p>Helsingiläisten perheiden määrä vuodenvaihteessa 2016/2017 oli 156 620. Perheisiin kuului 66 prosenttia kaupungin väestöstä. Lapsiperheitä, joissa on vähintään yksi alle 18-vuotias lapsi, oli 60 821.</p> <p>Helsingiläisiä syntyi vuoden 2016 aikana 6 803 ja kuolleiden määrä oli 5 130. Kaupunkiin muutti 42 562 henkilöä, joista 7 224 ulkomailta. Poismuuttajia oli 37 460, joista 5 407 muutti ulkomaille. Kokonaisuutena muuttovoitoksi tuli siten 5 102 henkeä.</p> <p>Vuodenvaihteen asukaslukutietoa muodostettaessa otetaan huomioon kaikki tammikuun loppuun mennessä väestön keskusrekisteriin saadut edellisen vuoden muutostiedot.</p> <p>Tiedot on tuotettu Tilastokeskuksesta. Tiedot, jotka tuotetaan kortteleittain, on tuotettu Helsingin väestötietojärjestelmästä. Julkaisun verkkoversion liitetaulukot ovat ladattavissa Excel-muodossa.</p>		
Asiasanat Väestön ikä, siviilisääty, sukupuoli, äidinkieli, kansalaisuus, syntymäpaikka, asuntokunnat, perhetyyppi, lasten ikä ja lukumäärä, naisen ja miehen äidinkieli, naisen ja miehen kansalaisuus, syntyneet, kuolleet, muuttaneet, Suomen kansalaisuuden saaneet		
Hinta hinnaston mukaan	Jakelu puh. 09 310 36293	

- 1 ETELÄINEN SUURPIIRI – SÖDRA STORDISTRIKTET
- 101 Vironniemen peruspiiri – Etnäs distrikt
- 010 Kruunuhaka - Kronohagen
- 020 Kluvi - Gloet
- 080 Katajanokka - Skatudden
- 102 Ullanlinnan peruspiiri – Ulrikasborgs distrikt
- 030 Kaartinkaupunki – Gardesstaden
- 050 Punavuori – Rödbergen
- 060 Ullanlinna - Ulrikasborg
- 090 Kaivopuisto - Brunnsparken
- 204 Hernesaari - Ärtholmen
- 520 Suomenlinna - Sveaborg
- 531 Länsisaaret - Västra holmarna
- 103 Kampinmalmin peruspiiri – Kampalmens distrikt
- 040 Kampi - Kampen
- 130 Etu-Töölö - Främre Tölo
- 201 Ruoholampi – Gräsviken
- 202 Lapinlahti - Lappviken
- 203 Jätkäsaari - Busholmen
- 104 Taka-Töölön peruspiiri – Bortre Tölo distrikt
- 140 Taka-Töölö - Bortre Tölo
- 105 Lautasaaren peruspiiri – Drumsö distrikt
- 311 Kotkavuori – Örnberget
- 312 Vattuniemi – Hallonnäs
- 313 Myllykallio – Kvamberg
- 314 Koivusaari – Björkholmen
- 2 LÄNTINEN SUURPIIRI – VÄSTRA STORDISTRIKTET
- 201 Reijolan peruspiiri – Grejus distrikt
- 150 Meilahti – Mejlas
- 161 Vanha Ruskeasu - Gamla Brunakärr
- 162 Pikku Husevalampi – Liljoplax
- 180 Laakso - Dal
- 202 Munkkiniemen peruspiiri – Munksnäs distrikt
- 301 Vanha Munkkiniemi - Gamla Munksnäs
- 302 Kuusisaari – Grånö
- 303 Lehtisaari - Lövs
- 304 Munkkivuori - Munkshöjden
- 305 Niemenmäki - Näshöjden
- 306 Talinranta – Talistranden
- 203 Haagan peruspiiri – Haga distrikt
- 291 Etelä-Haaga - Södra Haga
- 292 Kivihaka - Stenhagen
- 293 Pohjois-Haaga - Norra Haga
- 294 Lassila - Lassas
- 204 Pitäjämäen peruspiiri – Sockenbacka distrikt
- 320 Konalä - Kånala
- 461 Pajamäki - Smedjebacka
- 462 Tali
- 463 Reimarla - Reimars
- 464 Marttila - Martas
- 465 Pitäjämäen yritysalue - Sockenbacka företagsområde
- 205 Kaarelan peruspiiri – Kärböle distrikt
- 331 Kannelmäki - Gamlas
- 332 Maununeva - Magnuskärr
- 333 Malminkartano - Malmnskärd
- 334 Hakunimaa - Häkansåker
- 335 Kunikaantammi – Kungseken
- 336 Honkasuo - Hongasmossa
- 3 KESKINEN SUURPIIRI – MELLERSTA STORDISTRIKTET
- 301 Kallion peruspiiri – Berghälls distrikt
- 101 Vilhonvuori – Vilhelmsberg
- 102 Kalasatama – Fiskehamnen
- 103 Sompasaaari – Sumparn
- 104 Hanasaari - Hanholmen
- 111 Siltaasaari - Broholmen
- 112 Linjat - Linjerna
- 113 Torkkelinmäki - Torkelsbacken
- 302 Alppiharjun peruspiiri – Äshöjdens distrikt
- 121 Harju - Ås
- 122 Alppila - Alphyddan
- 303 Vallilan peruspiiri – Vallgårds distrikt
- 211 Hermanninmäki – Hermanstadsbacken
- 212 Hermanninranta – Hermanstadsstranden
- 213 Kyläsaari - Byholmen
- 220 Vallila - Vallgård
- 304 Pasilan peruspiiri – Böle distrikt
- 171 Länsi-Pasila - Västra Böle
- 172 Pohjois-Pasila - Norra Böle
- 173 Itä-Pasila - Östra Böle
- 174 Keski-Pasila - Mellersta Böle
- 305 Vanhakaupungin peruspiiri – Gammelstadens distrikt
- 231 Soukka - Mjåstad
- 232 Arabiannranta - Arabiastranden
- 240 Kumpula - Gumtåkt
- 250 Käpylä - Kottby
- 260 Koskela - Forsby
- 270 Vanhakaupunki – Gammelstaden
- 4 POHJOINEN SUURPIIRI – NORRA STORDISTRIKTET
- 401 Maunulan peruspiiri – Månsas distrikt
- 281 Pirkkola - Britas
- 282 Maunula - Månsas
- 283 Metsäla - Krämeresskog
- 286 Maunulanpuisto - Månsasparken
- 402 Länsi-Pakilan peruspiiri - Västra Baggböle distrikt
- 341 Länsi-Pakila - Västra Baggböle

- 403 Tuomarinkylän peruspiiri – Domarby distrikt
- 351 Paloheina - Svedängen
- 352 Torpparinmäki – Torparbacken
- 354 Haltiala - Tomtbacka
- 404 Oulunkylän peruspiiri – Aggelby distrikt
- 284 Patola - Dammen
- 285 Veräjämäki – Grindbacka
- 287 Veräjalako - Grinddal
- 405 Itä-Pakilan peruspiiri – Östra Baggböle distrikt
- 342 Itä-Pakila - Östra Baggböle
- 353 Tuomarinkartano - Domargård
- 5 KOILLINEN SUURPIIRI – NORDÖSTRA STORDISTRIKTET
- 501 Latokartanon peruspiiri – Ladugårdens distrikt
- 361 Viikirianta - Viksstranden
- 362 Latokartano - Ladugården
- 363 Viikin tiedepuisto - Viks forskarpark
- 364 Viikiniemi - Viksbacka
- 383 Pihlajamäki - Rönnsbacka
- 386 Pihlajisto - Rönninge
- 502 Pukinmäen peruspiiri – Bocksbacka distrikt
- 370 Pukinmäki-Bocksbacka
- 503 Malmien peruspiiri – Malms distrikt
- 381 Ylä-Malmi - Övre Malm
- 382 Ala-Malmi - Nedre Malm
- 384 Tattariharju - Tattaråsen
- 385 Malmien lentokenttä - Malms flygfält
- 391 Tapaninvainio - Staffanslätten
- 392 Tapanila - Mosabacka
- 504 Suutarilan peruspiiri – Skomakarböle distrikt
- 401 Siltamäki - Brobacka
- 403 Toyrnummi - Lidmalmen
- 505 Puistolannan peruspiiri – Parkstads distrikt
- 402 Tapulikaupunki - Stapelstaden
- 411 Puistola - Parkstad
- 412 Heikinielä - Henriksdal
- 413 Tattariharju - Tattarmossen
- 415 Alppikyliä - Alpbyn
- 506 Jakomäen peruspiiri – Jakobacka distrikt
- 414 Jakomäki – Jakobacka
- 6 KAAKKOINEN SUURPIIRI – SYDÖSTRA STORDISTRIKTET
- 601 Kulosaaren peruspiiri – Brändö distrikt
- 190 Mustikkamaa - Korkeasaari - Blåbärslandet - Högholmen
- 420 Kulosaari - Brändö
- 602 Herttoniemen peruspiiri – Hertonäs distrikt
- 431 Länsi-Herttoniemi - Västra Hertonäs
- 432 Roihuvuori - Kasberget
- 433 Herttoniemen yritysalue - Hertonäs företagsområde
- 434 Herttoniemenranta - Hertonäs strand
- 440 Tammissalo - Tammelund
- 603 Laajasalon peruspiiri – Degerö distrikt
- 480 Vartiosaari - Vårdö
- 491 Yliskylä - Uppby
- 492 Jollas
- 493 Tuulisaari - Turholm
- 494 Kruunuvuorenranta - Kronbergsstranden
- 495 Hevosalmi - Hästnäsund
- 500 Villinki - Villinge
- 510 Santahamina - Sandhamn
- 532 Itäsaaret - Östra holmarna
- 7 ITÄINEN SUURPIIRI – ÖSTRA STORDISTRIKTET
- 701 Vartiokylän peruspiiri – Botby distrikt
- 451 Vartiogarju – Botbyåsen
- 452 Puotila - Botby gård
- 453 Puotiniharju – Botbyhöjden
- 455 Marjanieni – Marudd
- 456 Roihupelto - Kasäkern
- 457 Itäkeskus - Östra centrum
- 702 Myllypuron peruspiiri – Kvambäckens distrikt
- 454 Myllypuro - Kvambäcken
- 703 Mellunkylän peruspiiri – Mellungsby distrikt
- 471 Kontula - Gårdsbacka
- 472 Vesälä - Ärnäs
- 473 Mellunmäki - Mellungsbacka
- 474 Kivikko - Stensböle
- 475 Kurkimäki - Tranbacka
- 704 Vuosaaren peruspiiri – Nordsjö distrikt
- 541 Keski-Vuosaari - Mellersta Nordsjö
- 542 Nordsjön kartano - Nordsjö gård
- 543 Utelä - Nybondas
- 544 Meri-Rastila - Havsrastböle
- 545 Kallahti - Kallvik
- 546 Aurinkolampi - Solvik
- 547 Rastila - Rastböle
- 548 Niinisaari - Basto
- 549 Mustavuori - Svarta backen
- 8 ÖSTERSUNDOMIN SUURPIIRI – ÖSTERSUNDOMS STORDISTRIKT
- 801 Östersundomin peruspiiri – Östersundoms distrikt
- 550 Östersundom
- 560 Salmenkallio - Sundberg
- 570 Talosaari - Husö
- 580 Karhusaari - Björnso
- 591 Landbo
- 592 Puroniitty – Bäckängen

HELSINGIN PIIRIJAKOJÄRJESTELMÄ HELSINGFORS DISTRIKTSINDELNING

Piirijako - distriktsindelning

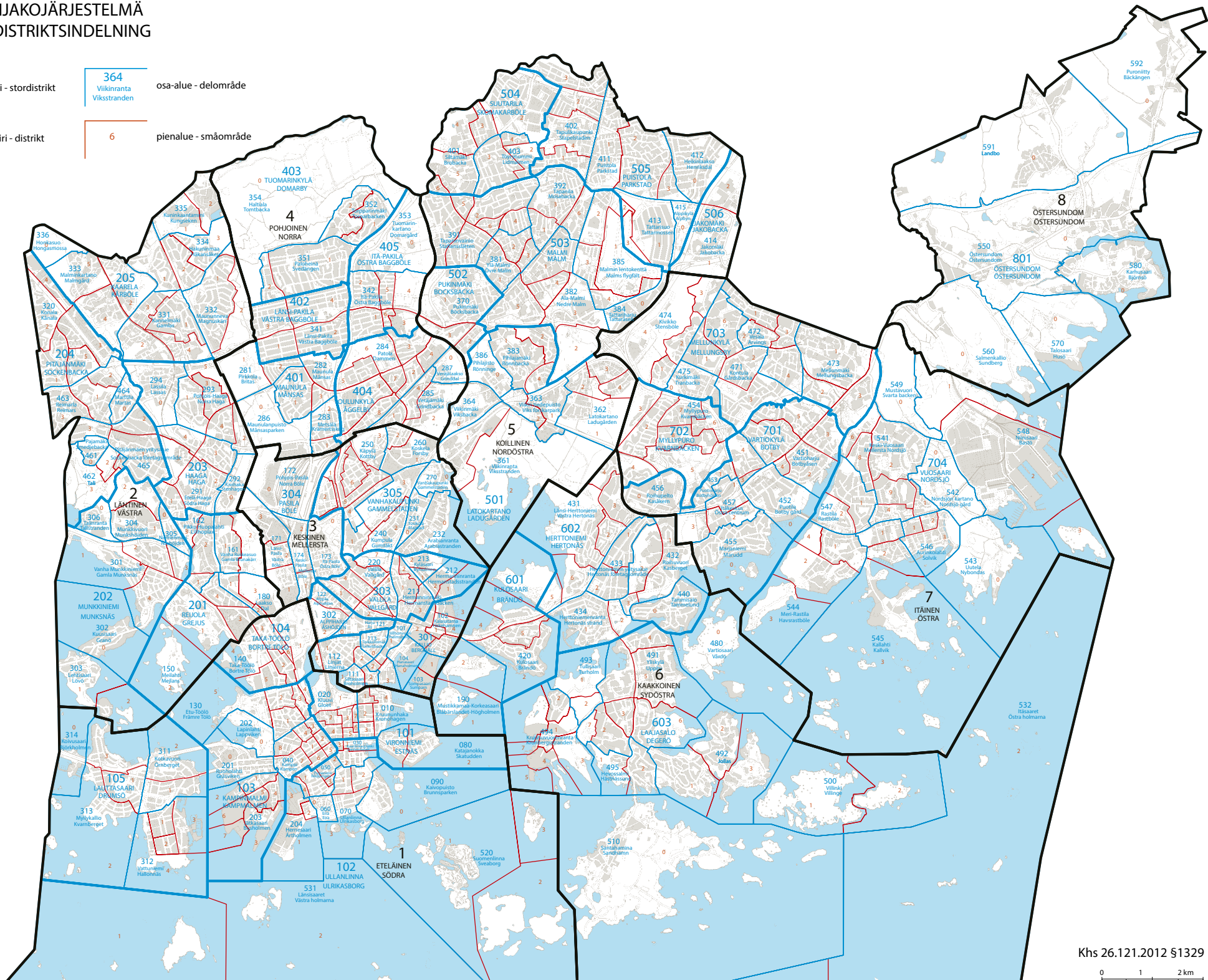

HELSINGIN VÄESTÖ VUODENVAIHTEESSA 2016/2017 JA VÄESTÖNMUUTOKSET VUONNA 2016

Tässä julkaisussa esitetään Helsingin väestön, perheiden ja asuntokuntien määrä ja rakenne vuodenvaihteessa 2016/2017 sekä väestönmuutokset vuonna 2016. Julkaisu sisältää niin ikään analyysyjä väestön demografisesta rakenteesta sekä syntyvyydestä ja hedelmällisyydestä, kuolleisuudesta ja muuttoliikkeestä. Tiedot on tuotettu edellisten vuosien tapaan Tilastokeskuksesta.

Keskeisimmät tiedot löytyvät lisäksi Helsingin seudun aluesarjat -tilastotietokannasta (www.aluesarjat.fi). Julkaisun liitetaulukot ovat ladattavissa Excel-muodossa julkaisun verkkoversion yhteydessä osoitteessa www.hel.fi/kaupunkitieto, ja tiedot löytyvät myös Helsinki Region Infoshare -tietokannasta (www.hri.fi). Helsingin väestöstä, perheistä ja väestönmuutoksista on saatavissa tietoja paitsi tässä julkaisussa myös muutoin Tilastoja-sarjassa, Tilastollisessa vuosikirjassa sekä kaupunkitutkimus ja -tilastot -yksikön kotisivuilla www.hel.fi/kaupunkitieto.

Julkaisutilaukset
p. 09 310 36293

Internet
www.hel.fi/kaupunkitieto