



Helsingin kaupunki
Tietokeskus

*Helsingfors stads faktacentral
City of Helsinki Urban Facts*



2016

HELSINKI ALUEITTAIN

*Helsingfors områdesvis
Helsinki by District*



Helsingin kaupungin tietokeskus
PL 5500, 00099 Helsingin kaupunki, p. 09 310 1612

Helsingfors stads faktacentral
PB 5500, 00099 Helsingfors stad, tel. 09 310 1612

City of Helsinki Urban Facts
P.O.Box 5500, FI-00099 City of Helsinki, tel. +358 9 310 1612

www.hel.fi/tietokeskus

Tilaukset / jakelu	p. 09 310 36293
Tietokeskuksen kirjasto	Siltasaarenk. 18-20 A, 00530 Helsinki
Beställningar / distribution	tel. 09 310 36293
Faktacentralens bibliotek	Broholmsgatan 18-20 A, 00530 Helsingfors
Orders / distribution	tel. +358 9 310 36293
Library	Siltasaarenkatu 18-20 A, 00530 Helsinki, Finland
S-posti / e-mail	tietokeskus.tilaukset@hel.fi

HELSINKI ALUEITTAIN

2016

*Helsingfors områdesvis
Helsinki by District*

*Helsingin kaupungin tietokeskus
Helsingfors stads faktacentral
City of Helsinki Urban Facts*

*Helsinki
Helsingfors 2017*

Julkaisun toimitus Redigering Editors	Tea Tikkanen
Käännökset Översättningar Translations	Magnus Gräsbeck
Taitto Layout	Petri Berglund
Kansi Omslag Cover	Tarja Sundström-Alku
Tekninen toteutus Tekniskt utförande Technical Editing	Otto Burman Tea Tikkanen Pekka Vuori
Valokuvat Foton Photos	Kansi - Omslag - Cover: Helsingin kaupungin matkailu- ja kongressitoimiston materiaalipankki / Lauri Rotko, Visit Helsinki / Jussi Hellsten Helsingin kaupungin tietokeskus / Raimo Riski, Lotta Haglund
Kartat Kartor Maps	Pohja-aineistot: © Helsingin kaupunkimittausosasto, alueen kunnat ja HSY, 2016 © Liikennevirasto / Digiroad 2014 © Maanmittauslaitos, Maastotietokanta 2014 Teema: Pääkaupunkiseudun palvelukartta

ISSN-L 2323-4539
ISSN 2323-4547 (Verkojulkaisu)

HELSINKI ALUEITTAIN 2016

HELSINGFORS OMRÅDESVIS HELSINKI BY DISTRICT

<u>ESIPUHE</u>	5	5. KOILLINEN SUURPIIRI – NORDÖSTRA STORDISTRIKTET	124
Förord	6	501 Latokartanon peruspiiri – Ladugårdens distrikt	128
Preface	7	502 Pukinmäen peruspiiri – Bocksbacka distrikt	132
		503 Malmin peruspiiri – Malms distrikt	136
<u>HELSINKI VUONNA 2015</u>	8	504 Suutarilan peruspiiri – Skomakarböle distrikt	140
Helsingfors år 2015	17	505 Puistolans peruspiiri – Parkstads distrikt	144
Helsinki in 2015	20	506 Jakomäen peruspiiri – Jakobacka distrikt	148
		6. KAAKKOINEN SUURPIIRI – SYDÖSTRA STORDISTRIKTET	152
<u>HELSINKI ALUEITTAIN</u>	10	601 Kulosaaren peruspiiri – Brändö distrikt	156
Helsingfors områdesvis	18	602 Herttoniemen peruspiiri – Hertonäs distrikt	160
Helsinki by District	21	603 Laajasalon peruspiiri – Degerö distrikt	164
		7. ITÄINEN SUURPIIRI – ÖSTRA STORDISTRIKTET	168
<u>HELSINKI – HELSINGFORS</u>	24	701 Vartiokylän peruspiiri – Botby distrikt	172
1. ETELÄINEN SUURPIIRI – SÖDRA STORDISTRIKTET	28	702 Myllypuron peruspiiri – Kvarnbäckens distrikt	176
101 Vironniemen peruspiiri – Estnäs distrikt	32	703 Mellunkylän peruspiiri – Mellungsby distrikt	180
102 Ullanlinnan peruspiiri – Ulrikasborgs distrikt	36	704 Vuosaaren peruspiiri – Nordsjö distrikt	184
103 Kampinmalmin peruspiiri – Kampmalmens distrikt	40		
104 Taka-Töölön peruspiiri – Bortre Tölö distrikt	44	8. / 801 ÖSTERSUNDOMIN SUUR- JA PERUSPIIRI –	
105 Lauttasaaren peruspiiri – Drumsö distrikt	48	Östersundoms stordistrikt och distrikt	188
2. LÄNTINEN SUURPIIRI – VÄSTRA STORDISTRIKTET	52	<u>KÄSITEMÄÄRITELMÄT JA LÄHTEET</u>	192
201 Reijolan peruspiiri – Grejus distrikt	56	Begreppsdefinitioner och källor	194
202 Munkkiniemen peruspiiri – Munksnäs distrikt	60	Definitions and sources	196
203 Haagan peruspiiri – Haga distrikt	64		
204 Pitäjänmäen peruspiiri – Sockenbacka distrikt	68	<u>ASIASANAT</u>	198
205 Kaarelan peruspiiri – Kårböle distrikt	72	Index	198
		Key-word index	198
3. KESKINEN SUURPIIRI – MELLERSTA STORDISTRIKTET	76		
301 Kallion peruspiiri – Berghälls distrikt	80		
302 Alppiharjun peruspiiri – Åshöjdens distrikt	84		
303 Vallilan peruspiiri – Vallgårds distrikt	88		
304 Pasilan peruspiiri – Böle distrikt	92		
305 Vanhankaupungin peruspiiri – Gammelstadens distrikt	96		
4. POHJOINEN SUURPIIRI – NORRA STORDISTRIKTET	100		
401 Maunulan peruspiiri – Månsas distrikt	104		
402 Länsi-Pakilan peruspiiri – Västra Baggböle distrikt	108		
403 Tuomarinkylän peruspiiri – Domarby distrikt	112		
404 Oulunkylän peruspiiri – Äggelby distrikt	116		
405 Itä-Pakilan peruspiiri – Östra Baggböle distrikt	120		

ESIPUHE

Helsinki on kasvanut viimeisten kahdensadan vuoden kuluessa noin 4 000 asukkaan pikkukaupungista yli 635 000 asukkaan kaupungiksi. Helsinki muodostaa yhdessä kehyskuntiensa kanssa yli 1,4 miljoonan asukkaan, Euroopankin mittakaavassa merkittävän, suurkaupunkialueen.

Helsinki on monimuotoinen, eri aikakerroksia säilyttänyt kaupunki. Kaupunki koostuu omaleimaisista kaupunginosista, joista jokaisella on oma historiansa ja nykyilmeensä. Lisäksi kaupunki muuttuu jatkuvasti, ja monien kaupunginosien varalle on suuria tulevaisuuden suunnitelmia. Helsinki alueittain –julkaisu kuvaa tätä moni-ilmeisyyttä ja kehitystä. Julkaisu on tarkoitettu kaikille Helsingin alueista kiinnostuneille: päättäjille, suunnittelijoille, tutkijoille, opiskelijoille ja koululaisille, elinkeinoelämälle ja järjestöille, tiedostusvälineille sekä luonnollisesti kaupungin asukkaille.

Kirjan alussa on katsaus kaupungin kehitykseen sekä alueiden vertailu. Tämän jälkeen kutakin Helsingin kahdeksaa suurpiiriä ja 34 peruspiiriä kuvataan tarkemmin tiedoin. Peruspiirien historiasta kerrotaan pääpiirteet suomeksi, ruotsiksi ja englanniksi. Myös tulevaisuutta valotetaan. Peruspiirien maankäyttöä ja palveluita kuvataan yksityiskohtaisin karkein. Kunkin alueen tilastollinen profiili hahmottuu kahdeksan kuvaajan avulla ja kutakin aluetta verrataan koko kaupunkiin ja myös muihin alueisiin. Julkaisun tilastot ja kaaviot on päivitetty uusimmilla tiedoilla alueiden väestöstä, koulutus- ja tulotilasta, asumisesta, työssäkäynnistä ja työpaikoista sekä koulu-, sosiaali-, terveys- ja muista palveluista. Tilasto-osan asiasanojen käännökset ovat ruotsiksi ja englanniksi julkaisun lopussa.

Helsinki alueittain on luettavissa Helsingin kaupungin tietokeskuksen verkkosivuilta: www.hel.fi/tietokeskus. Useimmat kirjan perustilastot voi poimia myös osa-alueittain Helsingin seudun aluesarjatilastotietokannasta: www.aluesarjat.fi. Tietokanta sisältää vertailutietoja myös Espoon ja Vantaan tilastoalueilta.

Julkaisun tekemisestä on vastannut tietokeskuksen tilasto- ja tietopalvelu -osaston tutkija Tea Tikkanen. Helsinki vuonna 2015 -osuuden on kirjoittanut järjestelmäpäällikkö Pekka Vuori. Julkaisun laadintaan ovat osallistuneet tilastonlaatija Petri Berglund ja kääntäjä Magnus Gräsbeck. Useat kaupungin asiantuntijat ovat antaneet aineistoja julkaisua varten. Kiitän lämpimästi kaikkia julkaisun tekemiseen osallistuneita.

Helsingissä maaliskuussa 2017

Ari Jaakola
tilasto- ja tietopalvelupäällikkö

FÖRORD

Under de tvåhundra åren har staden vuxit från en 4 000 invånares småstad till en stad med 635 000 invånare, som tillsammans med de omgivande kommunerna bildar en i europeiskt mått betydande stadsregion med 1,4 miljoner invånare. Helsingfors är en mångfacetterad stad med många bevarade tidsstrata. Den består av många särpräglade stadsdelar som var och en har sin egen historia och framtoning. Dessutom förändras staden ständigt, och för många stadsdelar finns stora framtidsplaner.

Publikationen Helsingfors områdesvis beskriver denna pluralism och utveckling. Den är avsedd för alla som är intresserade av ett lokalt Helsingfors: beslutsfattare, planerare och forskare, studerande och skolelever, näringsliv och föreningar, media samt givetvis stadens invånare.

I början av boken finns en översikt av stadens utveckling, samt en jämförelse av områdena. Vart och ett av Helsingfors åtta stordistrikt och 34 distrikt beskrivs på fyra sidor. Huvuddragen i varje distrikts historia skildras – liksom en glimt av framtiden – på finska, svenska och engelska. Markanvändning och service i distrikten beskrivs på detaljerade kartor. Varje områdes statistiska profil gestaltas av åtta karakteristika, och en jämförelse med hela staden och övriga områden görs. Statistiken och figurerna i publikationen har uppdaterats med färskaste rön om områdenas befolkning, utbildnings och inkomstnivå, boende, sysselsättning och arbetsplatser samt utbildnings-, social-, hälso- och övrig service. Översättning till svenska och engelska av sökord i statistikavsnittet finns i slutet av publikationen.

Helsingfors områdesvis kan läsas på Helsingfors stads faktacentrals webbsidor www.hel.fi/tietokeskus. Det mesta av basstatistiken i boken kan också fås områdesvis på www.aluesarjat.fi (Områdesdatabasen för Helsingforsregionen). Databasen innehåller också jämförelser med områden i Esbo och Vanda.

För sammanställandet av publikationen svarade utredare Tea Tikkanen vid Faktacentralens avdelning för statistik och informationstjänst. Avsnittet om Helsingfors år 2015 skrevs av systemchef Pekka Vuori. Statistikförare Petri Berglund och översättare Magnus Gräsbeck har medverkat. Många sakkunniga inom stadens förvaltning har bidragit med material för publikationen. Jag tackar varmt alla dem som varit med och hjälpt till!

Helsingfors, mars 2017

Ari Jaakola
statistik- och informationstjänstchef

PREFACE

During the last two decades the City of Helsinki has grown from a small town of 4,000 people to a city of 635,000, which together with the surrounding municipalities forms a city region of 1.4 million residents – of importance even by European standards.

Helsinki is a vibrant city with many historical strata. It consists of many characteristic districts each of which has a history and a profile of their own. Also, the city is in a process of constant change, and for many districts, there are great plans for the future. The publication *Helsinki by District* describes this pluralism and development. It is a book for anyone taking an interest in Helsinki at district level: policy makers, planners and researchers, students, companies and associations, media and, of course, the inhabitants themselves.

The book begins with an overview of the city's development, and a comparison of districts. Each of Helsinki's eight major districts and 34 districts is described on four pages. The essentials of the history of each district – and a glimpse into future – are given in Finnish, Swedish and English. Land use and service in the districts are described on detailed maps. The statistical profile of each district is drawn in terms of eight characteristics, and comparisons with the whole city and other areas are made. Statistics and graphs have been updated with freshest data on population, education and income level, housing, employment and jobs as well as education, social, health and other public services. Translations into Swedish and English of key words in the statistics section can be found at the end of the publication.

Helsinki by District can be studied on the website of City of Helsinki Urban Facts Department www.helsinki.fi/tietokeskus. Most of the basic statistics included in the book can also be found at subdistrict level on www.aluesarjat.fi, (the Helsinki Region Database). The database also contains comparisons with districts in Helsinki's neighbour cities Espoo and Vantaa.

The publication was compiled by Researcher Tea Tikkanen at City of Helsinki Urban Facts's Division for Statistics and Information Services. The section on Helsinki in 2015 was written by Systems Manager Pekka Vuori. Contributions to the work were also made by statistics clerk Petri Berglund and translator Magnus Gräsbeck. Many experts within the city administration contributed with material for the publication. Many thanks indeed to all who helped us in our work!

Helsinki, March 2017

Ari Jaakola
Statistics and Information Services Manager

HELSINKI VUONNA 2015

Helsingin väkiluku oli 620 715 henkeä vuodenvaihteessa 2014/2015. Väestön määrä kasvoi vuoden 2014 aikana 8 051 hengellä. Helsinki on siten kasvanut kolmena peräkkäisenä vuonna yli 8 000 hengellä. Vuosien 1990–2010 keskimääräinen kasvu oli 4 500 henkeä.

Helsingin ja Helsingin seudun väestökehitys

Helsinki on kasvanut rajojensa yli jo kauan sitten, ja se muodostaa nyt yhdessä ympäröivien kuntien kanssa 1,42 miljoonan asukkaan työ- ja asunomarkkina-alueen, Helsingin seudun. Siihen kuuluu Helsingin ja pääkaupunkiseudun muiden kuntien, Espoon, Vantaan ja Kauniaisten, lisäksi kymmenen kehyskuntaa. Helsingin väkiluku kaksinkertaistui 20–30 vuoden välein Helsingin pääkaupungiksi tulemisesta vuodesta 1812 aina 1960-luvulle saakka. Sen jälkeen Helsingin ympäristökunnat alkoivat kasvaa, kun pääkaupunkiin pakkautunut väestö alkoi etsiä asumisväljyyttä kaupungin rajan ulkopuolelta. 1960-luvun maaltamuuton jälkeen seurasi vähemmän muuttamisen jakso, mutta jo 1980-luvun alkupuolella seudun muuttovoitto alkoi jälleen kasvaa voimakkaasti. Vielä nopeamman kasvun aika alkoi 1990-luvun alkupuolella, jolloin myös muuttovoitto ulkomailta kasvoi huomattavasti. Viimeisen 10 vuoden aikana Helsingin seudun väkiluku on kasvanut 157 000 henkeä eli keskimäärin 1,2 prosenttia vuodessa. Helsingin kaupungin keskimääräinen väestönkasvu on ollut 1,1 prosenttia ja muun seudun 1,3 prosenttia vuodessa.

Helsingin väestö kasvoi erityisen nopeasti 2007–2014. Ulkomaalaisten muuttoliike on kasvattanut vuodesta 2007 alkaen Helsinkiä enemmän kuin seudun ulkopuolelta saatu kotimainen muuttovoitto, joka on pysynyt viime vuodet varsin vakaana. Helsingin kasvua on lisännyt huomattavasti myös se, että kaupungille ominainen muuttotappio naapurikuntiin ja seudun kehyskuntiin on vähentynyt. Vuosina 2002–2007 muuttotappio oli 4 000–4 800 henkeä, mutta vuonna 2013 se oli enää vain -370 henkeä. Tämän jälkeen muuttotappio kasvoi jälleen hieman.

Vuoden 2007 jälkeen seudun väestönkasvun painopiste on siirtynyt kehysalueelta pääkaupunkiseudulle. Kun sekä Helsinki että kehysalue saivat vuonna 2007 kuntien välistä ja ulkomaista muuttovoittoa 3 000 henkeä, oli Helsingin muuttovoitto vuosina

2012–2014 keskimäärin 6 700 henkeä, mutta kehysalueen muuttovoitto oli vain 1 000 henkeä.

Päivähoitoikäisten lasten määrä kasvoi ripeästi 1990-luvulla, ja vuonna 1997 se saavutti huippunsa. Vuosina 1998–2006 lasten määrä väheni 6 000 hengellä. Vuoden 2007 aikana lasten määrä kääntyi jälleen kasvuun, ja vuosina 2010–2014 kasvu on ollut keskimäärin yli 1 000 henkeä vuodessa.

Peruskoulun ala-asteikäisten, 6–11-vuotiaiden, määrä kääntyi vuoden 2001 aikana laskuun, ja vuosina 2001–2009 oppilaiden määrä väheni 4 700 hengellä. Vuonna 2010 ikäluokka alkoi kasvaa uudelleen, ja vuonna 2014 kasvu oli jo lähes 1 200 henkeä. Yläasteikäisten, 12–14-vuotiaiden, määrä alkoi laskea vuoden 2006 aikana. Toisen asteen ikäluokan, 15–17-vuotiaiden, määrä alkoi vähetä vuonna 2009.

Vuosina 1945–1950 syntyneiden suurten ikäluokien vaikutus Helsinginkin ikärakenteeseen on merkittävä. Helsingin eläkeikäisen väestön osuus kasvaa nyt nopeasti.

Helsingin viimeaikaiset muutokset

Helsingin väkiluku kasvoi vuosien 2010–2012 aikana 25 300 hengellä. Eniten kasvoivat Kampinmalmin (4 200 henkeä), Vanhankaupungin (2 200), Latokartanon (1 900), Myllypuron (1 600) ja Lauttasaaren (1 500) peruspiirit. Väestö taas väheni Jakomäessä (-500 henkeä), Alppiharjussa (-100) ja Östersundomissa (-58).

Helsingissä rakennettiin vuosina 2012–2014 asuntoja selvästi enemmän kuin viime vuosikymmenen lopulla, keskimäärin 4 572 asuntoa vuodessa, kun vuosina 2005–2010 tuotannon keskiarvo oli 2 700 asuntoa.

Vuosina 2012–2014 valmistuneista asunnoista 87 prosenttia oli kerrostaloissa. Keskimääräinen huoneistokokoo oli 68 m², kun vuosina 2000–2009 se oli 72,6 m². ARAn, valtion tukeman asuntotuotannon, keskimääräinen vuosituotanto putosi vuosina 2005–2009 vain reiluun 600 asuntoon, mutta tällä vuosikymmenellä tuotannon määrä on kaksinkertaistunut. Asunnoista lähes puolet rakennettiin kanta-kaupunkiin, kun viime vuosikymmenellä kanta-kaupunkiin valmistui vain 20 prosenttia Helsingin uusista asunnoista. Tämä johtui etenkin Jätkäsaaren ja Kalasataman projektialueiden käynnistymisestä.

Kuva 1. Väkiluvun muutos Helsingin peruspiireissä 1.1.2013–2015

Figur 1. Folkmängdsförändring i distrikten i Helsingfors 1.1.2013–2015

Figure 1. Population change in Helsinki's districts 1 Jan 2013–2015

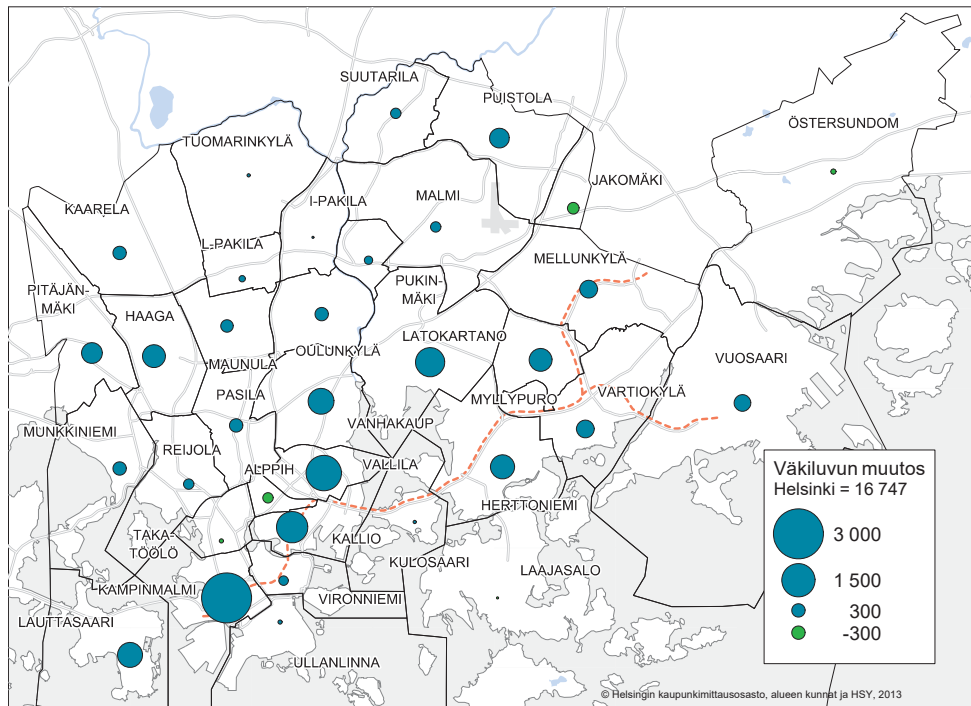

Lähde:
Tilastokeskus

Helsingin seudun työpaikkojen määrä on kasvanut tällä vuosikymmenellä 16 000:lla, mutta Helsingin kaupungissa kasvu on ollut vähäistä. Vuosien 2012–2013 aikana koko seudunkin työpaikat vähenivät 5 000:lla, josta Helsingin osuus oli -4 500 työpaikkaa.

Helsingin työpaikoista kaksi kolmasosaa sijaitsee kantakaupungissa, muita työpaikkakeskittymiä ovat Pitäjänmäki, Malmi, Herttoniemi ja Vartiokylä.

Kuva 2. Työpaikkojen määrä Helsingin suurpiireissä 31.12.2013

Figur 2. Antalen arbetsplatser stordistriktvis i Helsingfors 31.12.2013

Figure 2. Jobs in Helsinki by Major district on 31 Dec. 2013

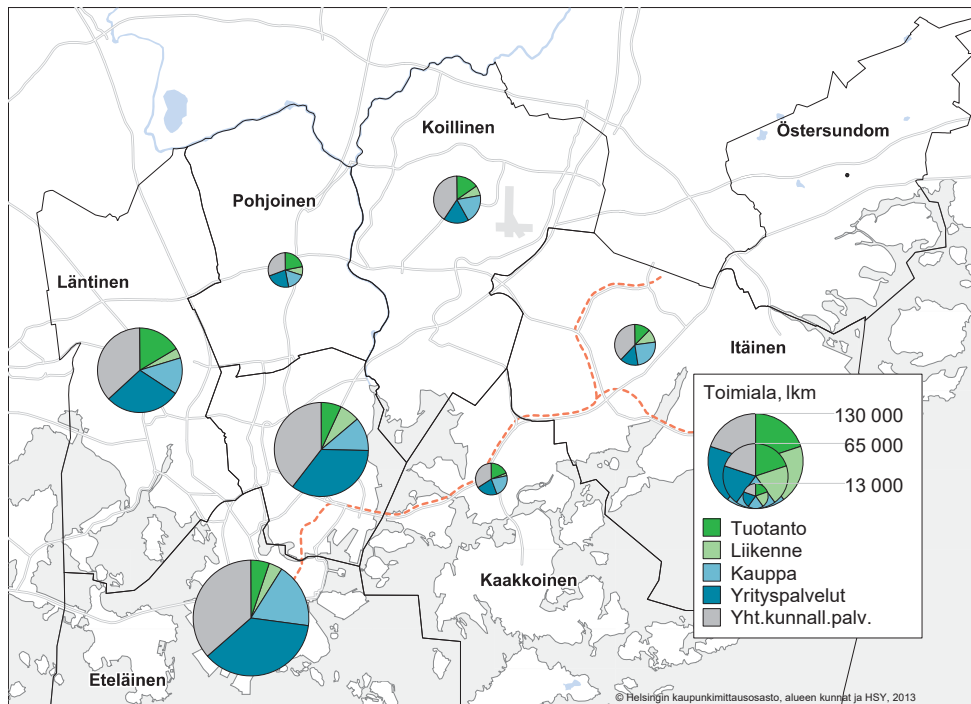

Lähde:
Tilastokeskus

HELSINKI ALUEITTAIN

Väestö

Helsingin väestö eroaa rakenteeltaan selvästi koko Suomen väestöstä. Helsingissä suurimmat ikäluokat ovat 21–39-vuotiaat, koko maassa 47–68-vuotiaat. Sekä lapsia että eläkeikäisiä on Helsingissä suhteellisesti vähemmän kuin koko maassa. Alle 17-vuotiaita on 16,4 prosenttia helsinkiläisistä, samoin kuin yli 65-vuotiaita. Koko maassa sekä lasten että eläkeikäisten osuus on 20 prosenttia.

Erot Helsingin eri osien välillä ovat erittäin suuret. Helsinkiin muuttavat nuoret löytävät ensiasuntonsa usein kantakaupungin pienasuntovaltaisesta Alppiharjusta. Kaksi kolmasosaa Maunulan asunnoista on 1950–60-luvulla rakennetuissa kerrostaloissa, ja yli 65-vuotiaiden osuus on Helsingin peruspiireistä suurin. Latokartanoon on rakennettu 2000-luvun alusta lähtien Helsingissä suhteellisesti eniten kerrostaloasuntoja, joissa lapsia on paljon. Lapsiperheiden osuus on Östersundomin pientaloalueella Helsingin suurin.

Kuva 3. Väestön ikärakenne Helsingissä ja Alppiharjun, Maunulan, Latokartanon sekä Östersundomin peruspiireissä 1.1.2015
 Figur 3. Befolkning åldersstruktur i Helsingfors samt i distrikten Åshöjden, Månsas, Ladugården och Östersundom 1.1.2015
 Figure 3. Age structure of the population in Helsinki and the districts of Alppiharju, Maunula and Östersundom on 1 Jan. 2015

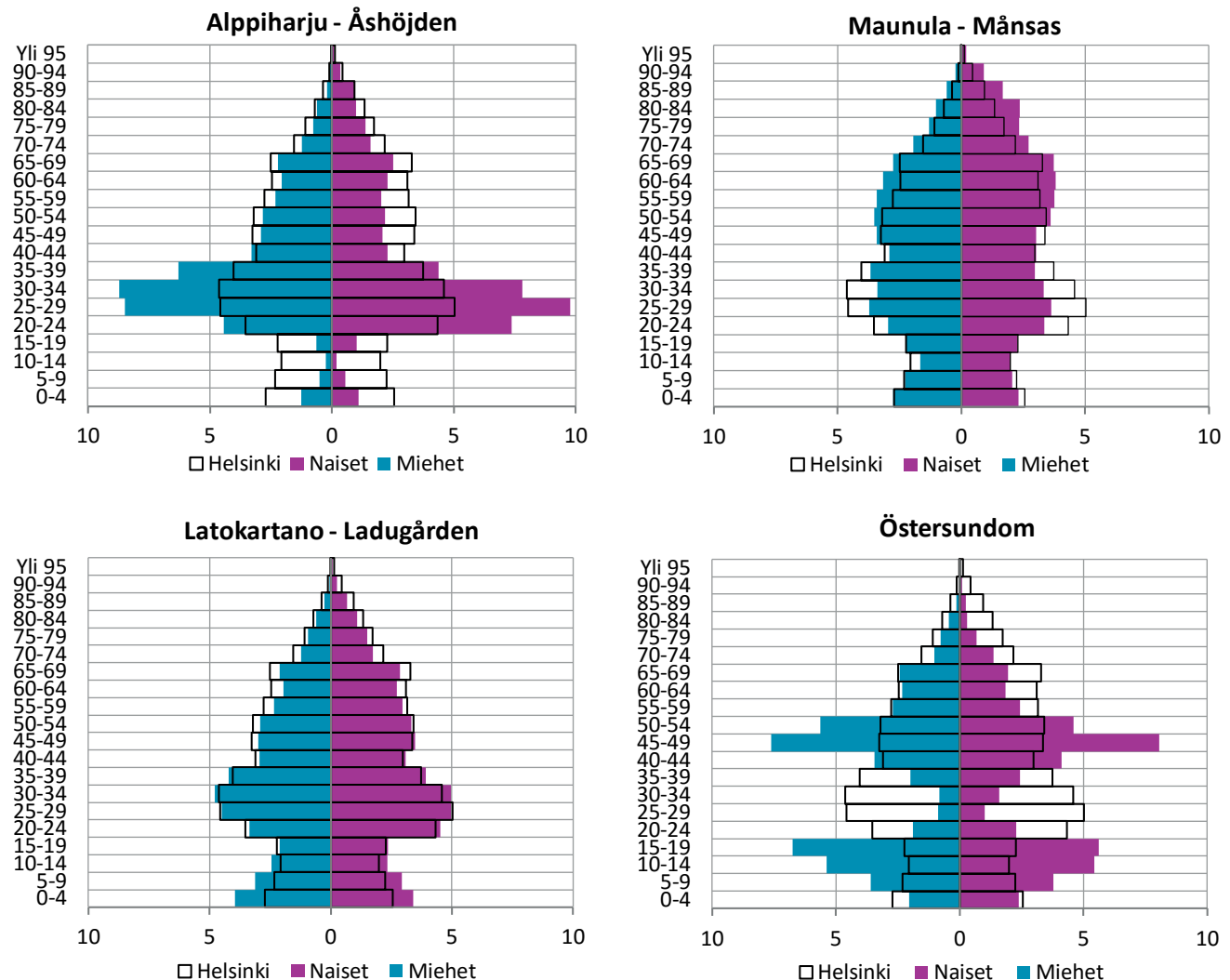

Lähde: Tilastokeskus

Vuodenvaihteessa 2014/2015 Helsingin väestöstä kuului perheisiin noin 65 prosenttia, ja perheiden keskokoko oli 2,65 henkeä. Perheiden osuus on suurin Östersundomissa sekä Pohjois- ja Koillis-Helsingin pientaloalueilla. Lapsiperheitä eli perheitä, joissa on alle 18-vuotiaita lapsia, oli Tuomarinkylän

asutokunnista 39 prosenttia ja Östersundomissa 50 prosenttia. Lapsiperheistä yksinhuoltajaperheiden osuus oli suurin Jakomäen, Pasilan ja Pukinmäen peruspiireissä, esim. Jakomäessä 42 prosenttia. Kantakaupungin itäosissa suurin osa asunnoista on pieniä, ja yksinasuminen on siellä yleisintä. Esimerkiksi

Alppiharjussa 72 prosentissa asunnoista asutaan yksin. Helsingiläisten asumisväljyyden kehitys pysähtyi vuonna 2005, ja on ollut siitä lähtien 34 m²/henkilö. Koko maan keskiarvo on nyt 40 m²/hlö, ja väljyys on kasvanut 2,4 m² vuoden 2005 jälkeen. Kaikenkokoiset helsinkiläisasuntokunnat asuvat keskimääräistä ahtaammin, Helsingissä asumisväljyys on kaikista Suomen kunnista pienin, suurimpia, yli vii-

den hengen asuntokuntia lukuun ottamatta. Koko maan keskiarvoon verrattaessa pienet asuntokunnat eroavat eniten: yksinasuvilla on Helsingissä keskivertosuomalaiseen verrattuna tilaa 10 neliötä vähemmän. Väljimmin asutaan kantakaupungin eteläosissa, vanhoilla pientaloalueilla ja niillä vanhoilla esikaupunkialueilla, joissa asuntojen keskikoko on suuri. Ahtaimmin asutaan kantakaupungin itäosissa.

Kuva 4. Asuntokuntien keskikoko (henkilöä / asunto) peruspiireittäin 31.12.2014

Figur 4. Bostadshushållens medelstorlek (personer per bostad) distriktsvis 31.12.2014

Figure 4. Average size of households (persons per dwelling) in Helsinki districts on 31.Dec. 2014

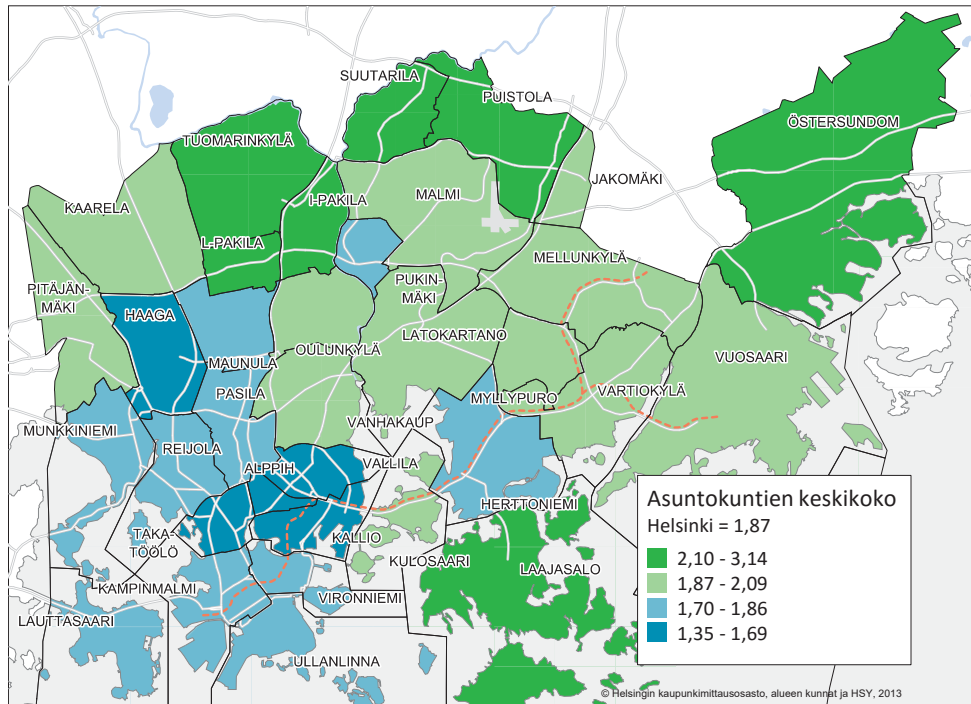

Lähde:
Tilastokeskus

Kuva 5. Asumistiheys peruspiireittäin, huoneita henkilöä kohden, kun keittiötä ei lasketa huoneeksi 31.12.2014

Figur 5. Boendetäthet distriktsvis, rum per person (köket inte räknat som rum) 31.12.2014

Figure 5. Housing density, rooms per person (kitchen not a room) on 31.Dec.2014

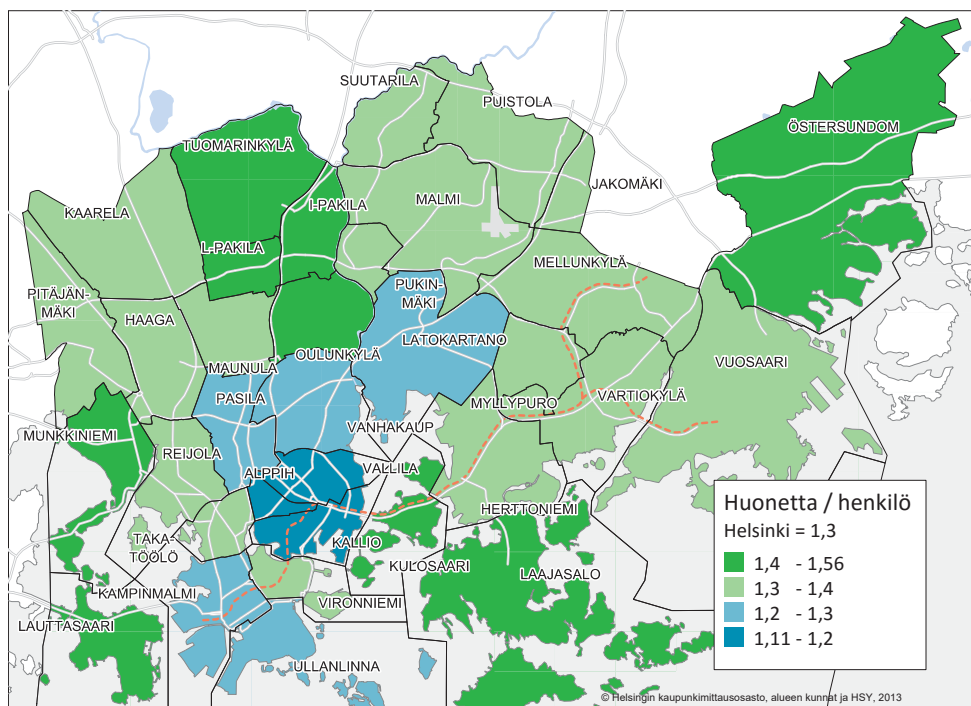

Lähde:
Tilastokeskus

Asuntokanta

Helsinki on pientalo- ja kerrostalovaltainen kaupunki. Kerrostaloasuntojen osuus kaikista asunnoista on 86 prosenttia. Yksiöitä on 23 prosenttia, ja kaksioita tai sitä pienempiä asuntoja on asuntokannasta 59 prosenttia. Kaikkien asuntojen keskipinta-ala on 63,3 m². Keskipinta-ala on suurin Östersundomissa, 160 m², sekä Länsi- ja Itä-Pakilassa 99 m², ja pienin Alppiharjussa, 38 m².

Helsingin kaikista asunnoista omistusasuntoja on 43 prosenttia ja vuokra-asuntoja 46 prosenttia. Pientalovaltaisilla Pohjois-Helsingin alueilla ja Östersundomissa omistusasuntoja on asunnoista neljä viidestä. Vuokra-asuntovaltaisetkin alueet eroavat huomattavasti toisistaan: kantakaupungin vuokra-asunnot ovat valtaosin vapaarahoitteisia, kun taas lähes 80 prosenttia kaikista Helsingin ARA-vuokra-asunnoista sijaitsee esikaupungeissa. Suurin ARA-vuokra-asuntojen osuus, 46–51 prosenttia asuntokannasta, on Jakomäen ja Maunulan peruspiireissä.

Kuva 6. Asuntojen hallintaperuste suurpiireittäin 31.12.2014

Figur 6. Bostädernas upplåtelseform stordistriktsvis 31.12.2014

Figure 6. Tenure status of dwellings by major district on 31 Dec. 2014

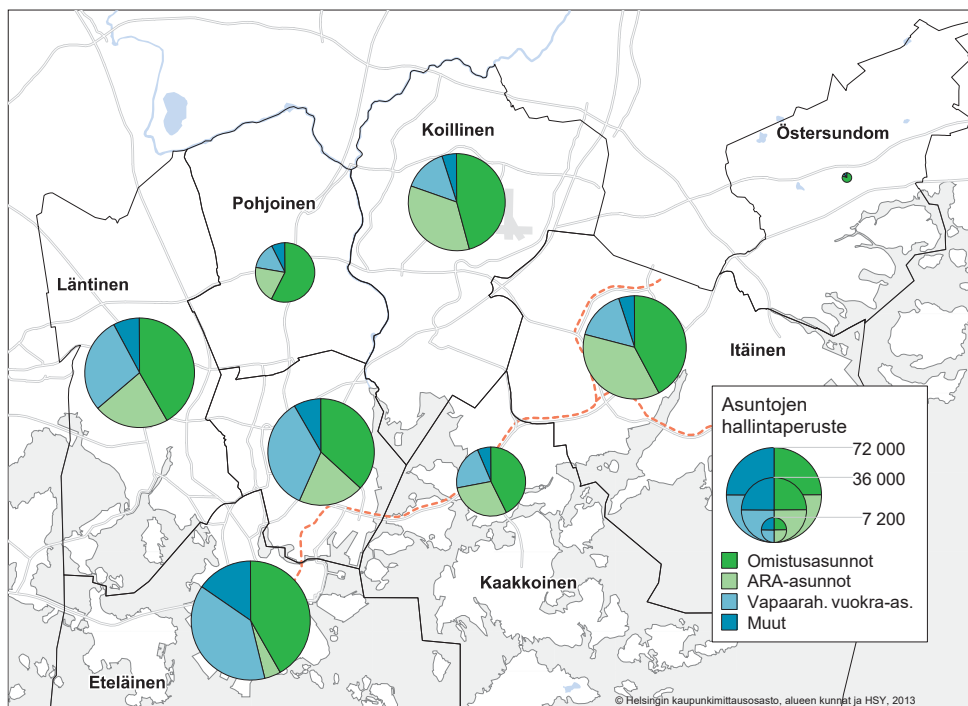

Väestön sosioekonominen rakenne

Pientalo- ja omistusasuntovaltaisilla alueilla koulutus- ja tulotaso on keskimääräistä korkeampi, kun taas vähätuloiset ja heikommin koulutettu väestönosa asuvat valtion tuella rakennetuissa vuokra-asunnoissa.

Työllisyysaste on korkea Östersundomissa, Pohjois-Helsingin pientaloalueilla ja Lauttasaarella,

joissa 20–64-vuotiaiden työllisyysaste oli yli 80 prosenttia. Jakomäessä se jäi 60 prosenttiin, samoin useimmilla Itäisen suurpiiri alueilla jäätin selvästi alle keskiarvon. Jakomäessä oli myös peruspiirien korkein työttömyysaste, 18 prosenttia.

Korkeimman työttömyyden alueet ovat pääosin Itäisessä suurpiirissä, jossa yli kolmannes väestöstä asuu alueilla, joilla työttömyysaste on yli 15 prosenttia.

Kuva 7. Väestön koulutustaso: Ei perusasteen jälkeistä tutkintoa, osuus 15 vuotta täyttäneistä peruspiireittäin 31.12.2013

Figur 7. Befolkningens utbildningsnivå: ingen utbildning efter grundskolenivån, andel av de 15 år fyllda distriktsvis 31.12.2013

Figure 7. Education level of population: proportion of 15 year old or older having no post-compulsory education, on 31 Dec. 2013

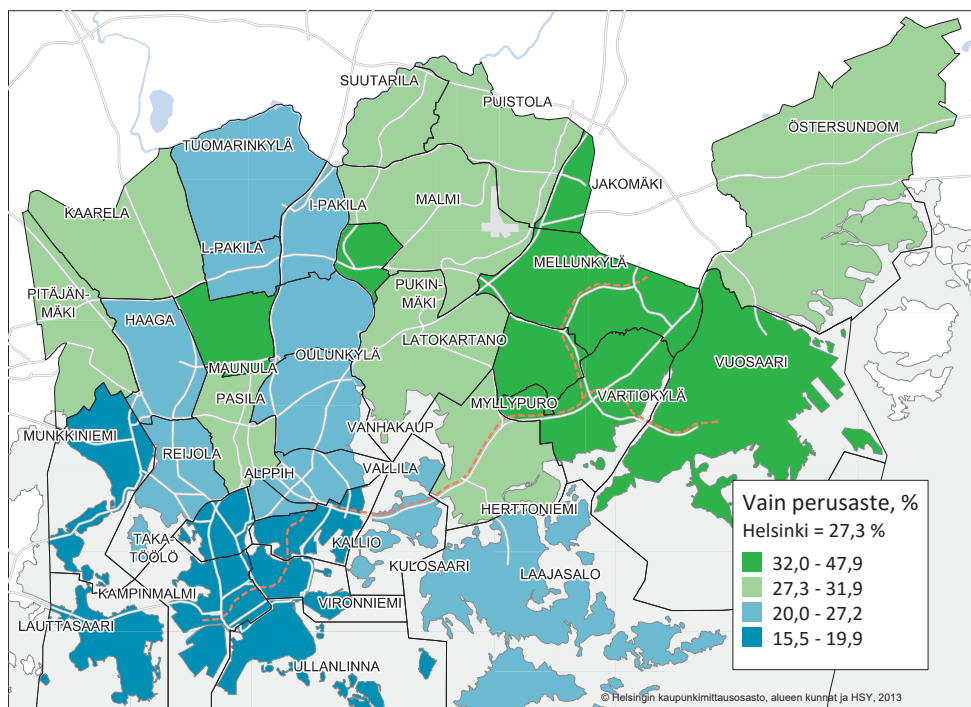

Lähde:
Tilastokeskus

Kuva 8. Työttömyysaste Helsingissä peruspiireittäin 31.12.2014

Figur 8. Arbetslöshetsgraden i Helsingfors distrikt 31.12.2014

Figure 8. Rate of unemployment in Helsinki's districts on 31 Dec. 2014

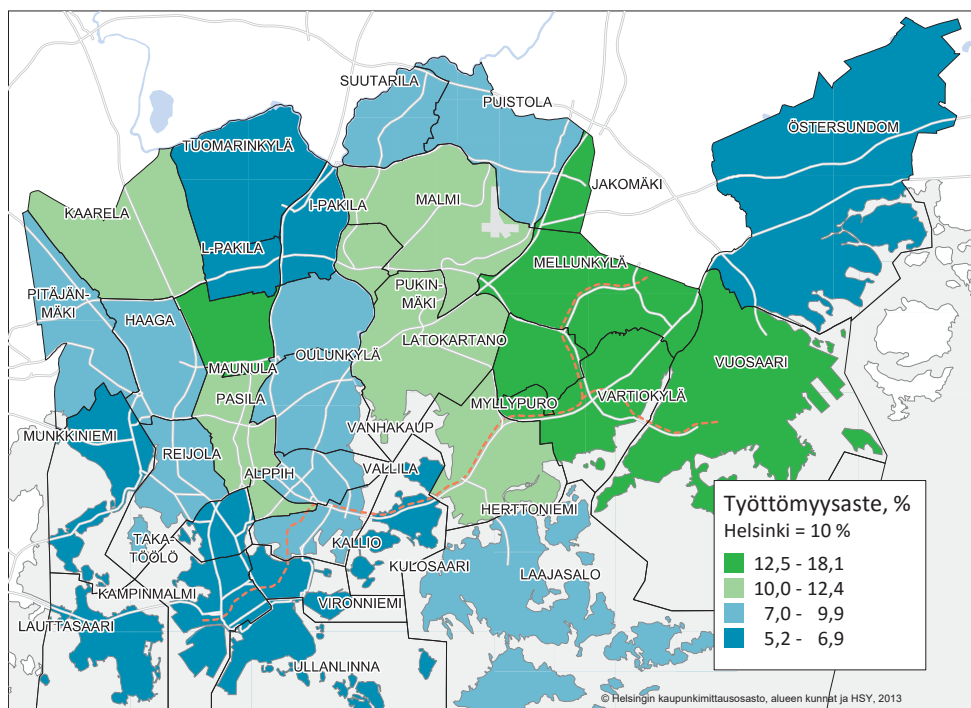

Lähde:
Tilastokeskus

Työllisyysaste 20–64-vuotiaat, %

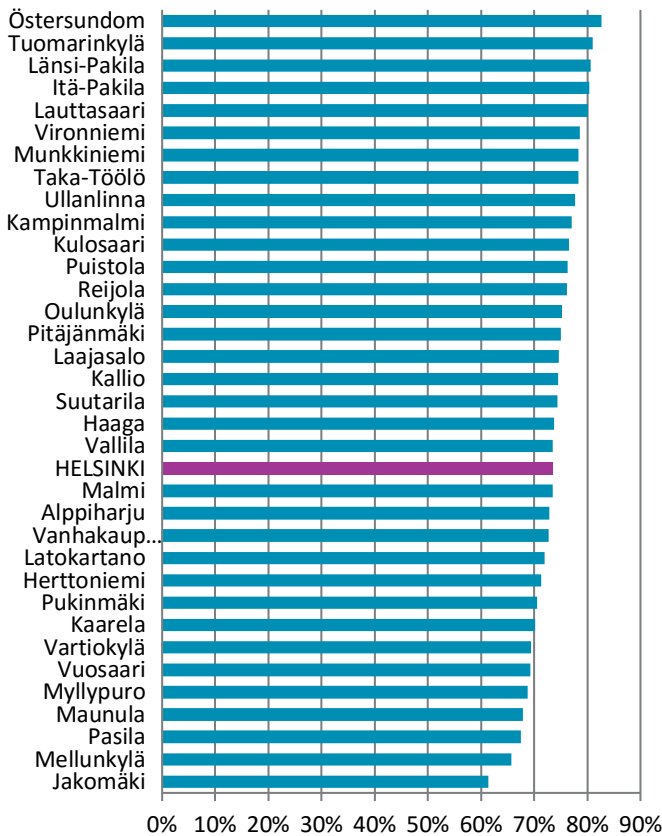

Kuva 9. Työllisyysaste peruspiireittäin 31.12.2013

Figur 9. Sysselsättningsgrad distriktsvis 31.12.2013

Figure 9. Employment rate by district on 31.Dec.2013

Lähde: Tilastokeskus

Väestön tulotaso vaihtelee Helsingissä huomattavasti. Asuntokuntien kokoon ja ikärakenteeseen eli kulutusyksikköön suhteutettu käytettävissä oleva mediaanitulo oli Helsingissä keskimäärin 24 341 euroa / asuntokunta. Hyvätuloisimmissa suurpiireissä Länsi-Pakilassa ja Östersundomissa tulot ylittivät keskiarvon 50 prosentilla, kun taas matalimman tulotason peruspiirissä Jakomäessä jäätin 20 prosenttia keskiarvosta.

Tulojakauma vaihteli myös huomattavasti. Pohjois-Helsingin pientalovaltaisissa peruspiireissä ja Eteläisessä kantakaupungissa asuntokunnista 40–47 prosenttia kuului suurituloisimpaan viidennekseen, kun taas Mellunkylässä ja Jakomäessä suurituloisia oli alle 10 prosenttia. Vastaavasti pienituloisimpaan viidennekseen kuului näillä alueilla yli neljännes asuntokunnista.

Kuva 10. Helsingin asuntokuntien kulutusyksikkökohtaiset käytettävissä olevat tulot, mediaanitulo ja väestön osuus tulokvintii leittäin 2013

Figur 10. Disponibel inkomst per konsumentenhet och medianinkomsten bland bostadshushållen i Helsingfors, samt befolkningens fördelning i inkomstkvintiler 2013

Figure 10. Disposable income per consumer unit and the median income among dwelling households in Helsinki, and the population's distribution by income quintiles in 2013

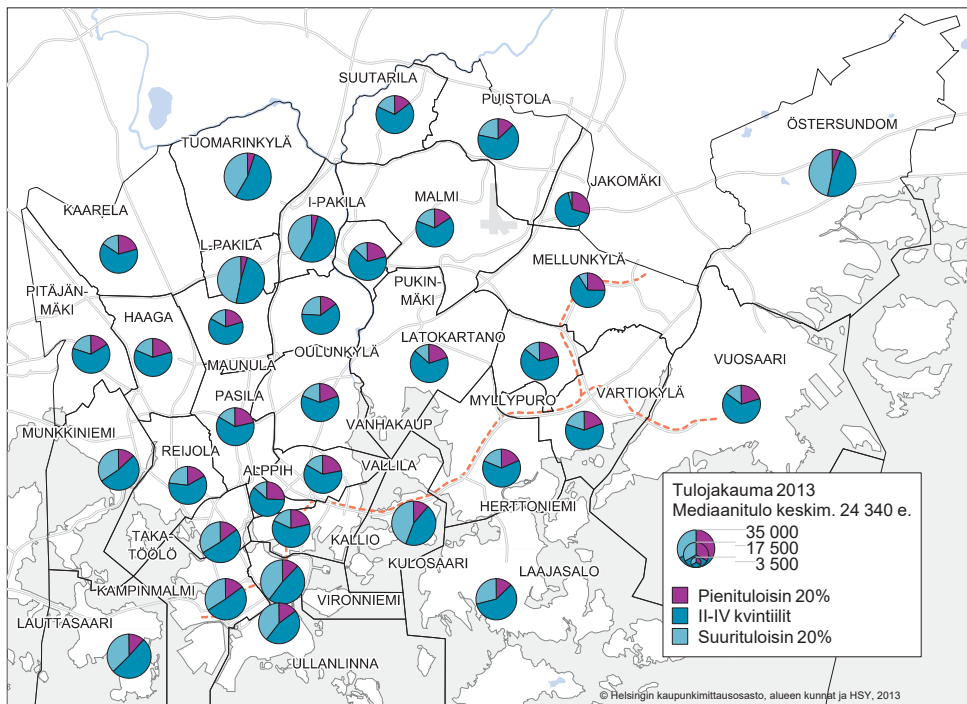

Lähde: Tilastokeskus

Kunnallisten palveluiden käyttö

Kunnan tarjoamien palveluiden käyttöön vaikuttavat toisaalta alueen asukasrakenne ja toisaalta myös kunnan tarjoamien palvelujen määrä ja laatu. Helsingissä hoidettiin lähes 62 prosenttia päivähoitokäisistä, 1–6-vuotiaista, lapsista kunnallisissa päiväkodeissa vuonna 2014. Päiväkotihoidon käyttöä jonkin verran yleisemmin Pohjois-Helsingin pien-

taloalueilla, Vironniemellä, Oulunkylässä, Kulosaarissa ja Östersundomissa kuin Etelä- ja Länsi-Helsingissä.

Kunnallisten terveysten palvelujen käyttöön vaikuttavat muun muassa väestön ikärakenne, väestön tulo-taso ja työllisyys. Kunnallisia terveysten palveluita käytettiin eniten Maunulassa ja Jakomäessä ja vähiten Östersundomissa, Tuomarinkylässä ja Ullanlinnassa.

Kuva 11. Kunnallisessa kokopäivähoidossa olevien lasten osuus 1–6-vuotiaista peruspiireittäin vuonna 2014

Figur 11. Andelen 1–6-åringar som fick kommunal heldagsvård, distriktvis år 2014

Figure 11. Proportion of 1–6 year olds receiving full-time municipal day care, by district in 2014

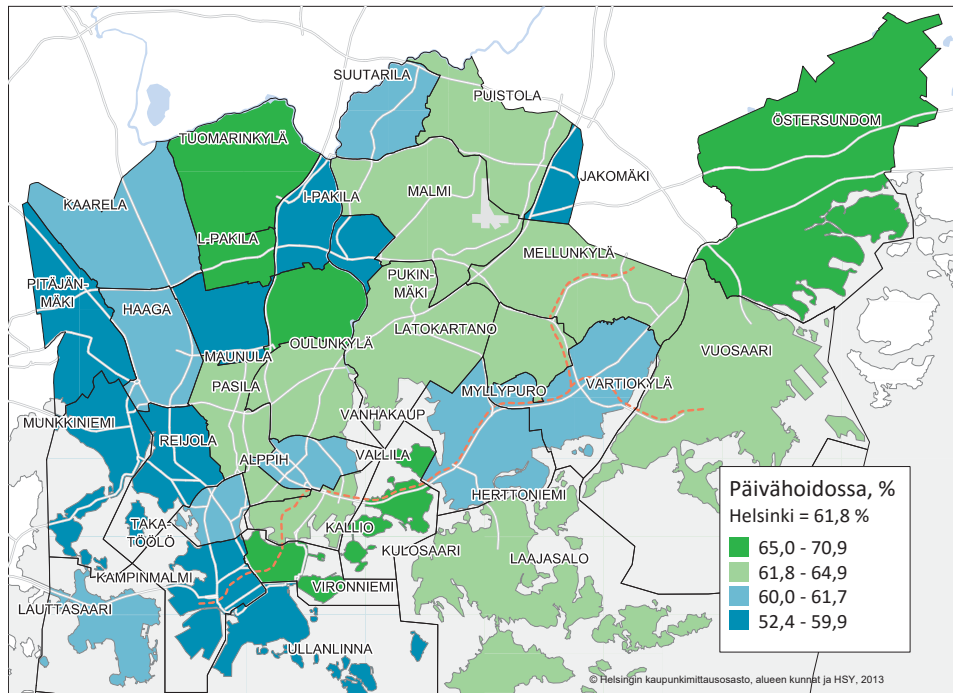

Lähde: Helsingin kaupungin varhaiskasvatusvirasto

Kuva 12. Kunnallisten terveysten palveluiden käyttö: Avohoitoikännit asukasta kohden peruspiireittäin vuonna 2014

Figur 12. Anlitandet av kommunal hälsovård: besök vid öppenvården per invånare, distriktvis 2014

Figure 12. Use of municipal health care: visits at community (non-hospital) care per inhabitant, by district in 2014

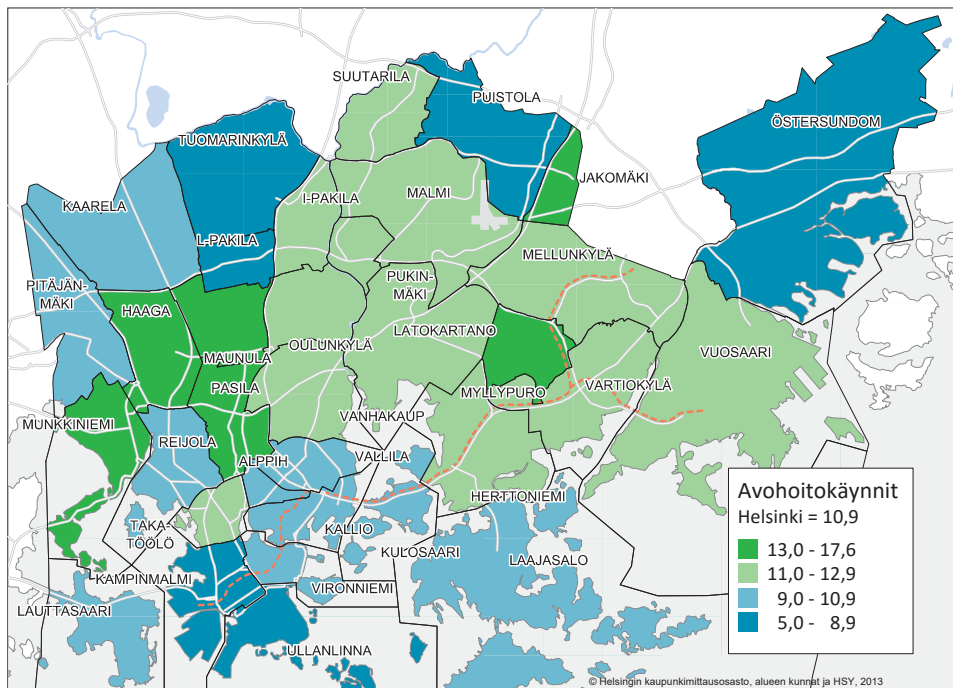

Lähde: Helsingin kaupungin sosiaali- ja terveysten virasto

Kuva 13. Peruspiirien vertailua

Figur 13. Jämförelser mellan distrikt

Figure 13. Comparisons between districts

Lähde: Tilastokeskus ja Suomen ympäristökeskus

0–6-vuotiaat, %

Suurin osuus

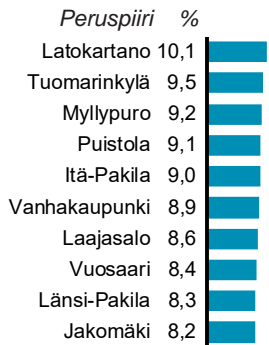

Pienin osuus

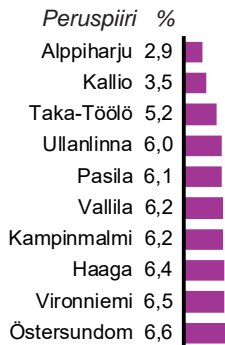

Koko kaupunki: 7,2 %

Yli 65-vuotiaat, %

Suurin osuus

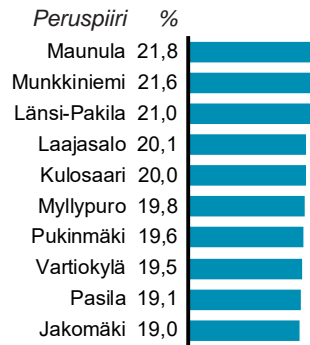

Pienin osuus

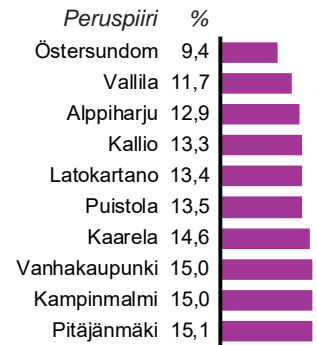

Koko kaupunki: 18,2 %

Vieraskieliset, %

Suurin osuus

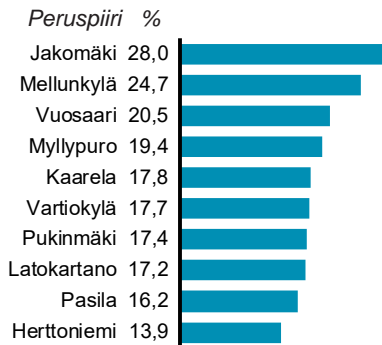

Pienin osuus

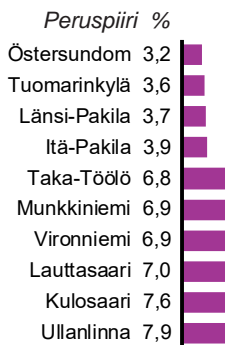

Koko kaupunki: 13,5 %

Autottomat asutokunnat, %

Suurin osuus

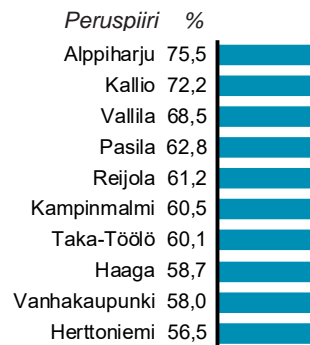

Pienin osuus

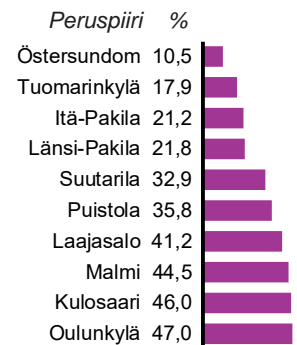

Koko kaupunki: 53,3 %

Asumisväljyys m² / asukas, %

Eniten m² / asukas

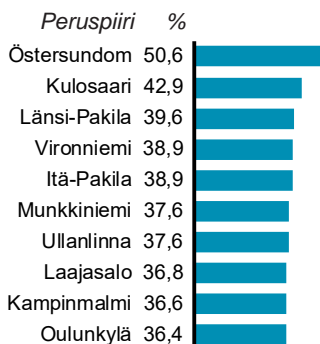

Vähiten m² / asukas

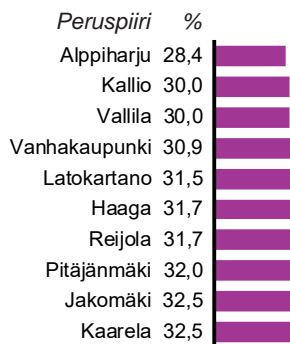

Koko kaupunki: 33,9 %

Vuokra-asunnot, %

Suurin osuus

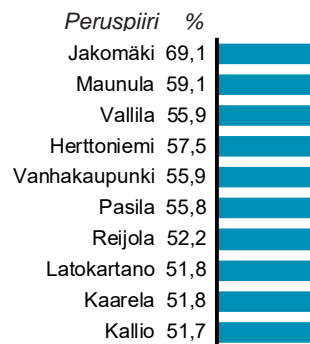

Pienin osuus

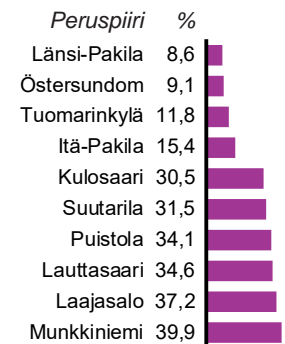

Koko kaupunki: 46,4 %

Asutokuntien mediaanitulot, €

Suurimmat tulot

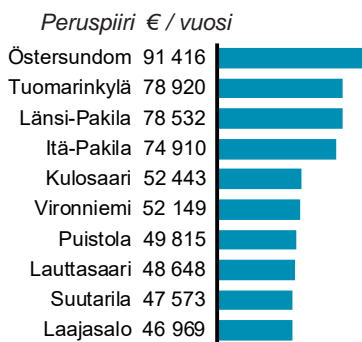

Pienimmät tulot

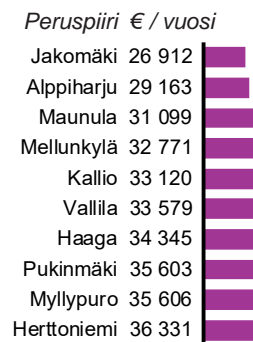

Koko kaupunki: 39 100 € / vuosi

Työttömyysaste, %

Korkein

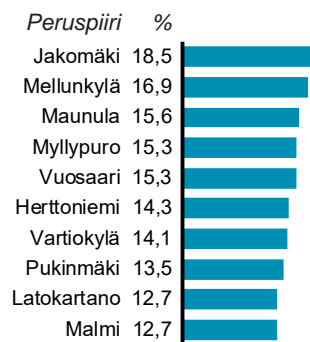

Matalin

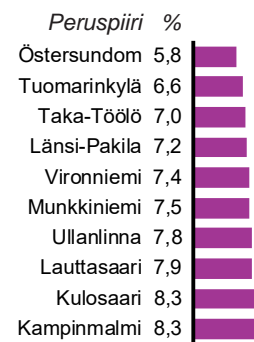

Koko kaupunki: 11,7 %

HELSINGFORS ÅR 2015

Vid årsskiftet 2014–2015 var Helsingfors folkmängd 620 715 personer, vilket var 8 051 flera än ett år tidigare. Sålunda hade Helsingfors folkmängd vuxit med över 8 000 tre år å rad. Åren 1990–2010 var den årliga ökningen i medeltal 4 500 personer.

Befolkningsutvecklingen i Helsingfors och Helsingforsregionen

Helsingfors har vuxit ut över sina gränser för länge sedan, och bildar nu tillsammans med sina grann- och omgivande kommuner en arbets- och bostadsmarknad med 1,42 miljoner invånare kallat Helsingforsregionen. Sistnämnda består av Huvudstadsregionen (i sin tur bestående av Esbo, Grankulla, Helsingfors och Vanda) samt tio omgivande kommuner, den Yttre Helsingforsregionen. Ända fram till 1960-talet hade Helsingfors folkmängd fördubblats med 20–30 års mellanrum allt sedan Helsingfors blev huvudstad år 1812. Därefter började kommunerna omkring Helsingfors växa, då folk från trängseln i huvudstaden började söka rymlighet i periferin.

Efter "flykten från landsbygden" på 1960-talet följde en period av lugnare flyttande, men redan i början av 1980-talet började Helsingforsregionen igen få betydande flyttöverskott från andra landsändor. Ännu snabbare gick det sedan på 1990-talet, då även flyttöverskottet från utlandet växte kraftigt. Under de senaste 10 åren har Helsingforsregionens folkmängd vuxit med sammanlagt 157 000, det vill säga med i medeltal 1,2 procent per år. Helsingfors stads årliga folkökning har i medeltal varit 1,1 procent, och resten av regionens 1,3 procent.

I synnerhet åren 2007–2014 var folkökningen mycket snabb i Helsingfors. Sedan 2007 har stadens befolkning i högre grad vuxit genom invandring än flyttande från övriga Finland utanför Helsingforsregionen. Sistnämnda har varit på mycket jämn nivå de senaste åren. Helsingfors folkökning har också ökat i och med att det flyttminus som staden haft till grannkommunerna och yttre Helsingforsregionen har minskat. Åren 2002–2007 var detta flyttminus 4 000–4 800, men år 2013 bara 370 personer. Därefter växte det igen en smula.

Efter år 2007 har tyngdpunkten i regionens folkökning flyttat från yttre Helsingforsregionen till Huvudstadsregionen (den inre delen med Helsingfors, Esbo, Grankulla och Vanda). Medan både Helsing-

fors och yttre Helsingforsregionen år 2007 fick ett flyttöverskott à 3 000 personer vardera från andra kommuner eller utlandet, hade Helsingfors flyttöverskott åren 2012–2014 nått upp till i medeltal 6 700 per år, mot bara 1 000 för yttre Helsingforsregionen.

Antalet barn i dagvårdsålder växte snabbt under 1990-talet, och år 1997 nådde det sin kulmen. Men åren 1998–2006 minskade dessa barn med 6 000. År 2007 började de öka igen, och åren 2010–2014 var ökningen i medeltal över 1 000 barn per år.

Antalet barn i lågstadieålder, det vill säga 6–11-åringarna, började minska år 2001, och åren 2001–2009 minskade lågstadieeleverna med sammanlagt 4 700. År 2010 började åldersklassen växa igen, och år 2014 var ökningen nästan 1 200. Högstadiet barnen, alltså 12–14-åringarna, började minska år 2006, och andra stadiets elever, 15–17-åringarna, började minska år 2009.

Åldersstrukturen i Helsingfors befolkning påverkas märkbart av de stora efterkrigstida åldersklasserna födda åren 1945–1950. Pensionärsåldersklassens andel av befolkningen växer nu snabbt.

Förändringar på sistone i Helsingfors

Åren 2010–2012 växte Helsingfors folkmängd med 25 300. Mest växte den i distrikten Kampmalmen (4 200), Gammelstaden (2 200), Ladugården (1 900), Kvarnbäcken (1 600) och Drumsö (1 500). Minskade gjorde folkmängden i Jakobacka (-500), Åshöjden (-100) och Östersundom (-58).

Åren 2012–2014 byggdes det klart mera bostäder än i slutet av föregående årtionde, i medeltal 4 572 bostäder per år, mot ett medeltal om 2 700 åren 2005–2010.

Av de bostäder som färdigställdes åren 2012–2014 fanns 87 procent i höghus. Lägenheternas medelstorlek var 68 kvadratmeter, mot 72,6 km² åren 2000–2009. Åren 2005–2009 minskade den årliga produktionen av de statsstödda ARA-bostäderna till i medeltal bara drygt 600 bostäder per år, men under innevarande årtionde har produktionen fördubblats. Nästan hälften av alla de nybyggda bostäderna byggdes i innerstaden, mot bara en femtedel under förra årtiondet. Detta berodde i synnerhet på att byggandet av storprojekten i Busholmen och Fiskehamnen kommit igång.

I Helsingforsregionen har arbetstillfällena (dvs. jobben) ökat med 16 000 innevarande årtionde, men i

Helsingfors har ökningen varit ringa. Åren 2012–2013 minskade jobben i regionen som helhet med 5 000, varav 4 500 i Helsingfors. Två tredjedelar av arbetstillfällena i Helsingfors finns i innerstaden, men även i ytterstadsdistrikten Sockenbacka, Malm, Hertonäs och Botby finns arbetsplatskoncentrationer.

HELSINGFORS OMRÅDESVIS Befolkningen

Befolkningsstrukturen är annorlunda i Helsingfors än i landet som helhet. I Helsingfors utgör 21–39-åringarna största ålderskategorin, i hela landet 47–68-åringarna. I Helsingfors är andelen barn resp. pensionärer mindre än i hela landet. 16,4 procent av helsingforsborna är under 17 år gamla, och en lika stor andel över 65. I hela landet är andelen barn resp. pensionärer 20 procent.

Skillnaderna mellan olika delar av Helsingfors är mycket stora. Unga som flyttar till Helsingfors hittar ofta sin första bostad i småbostadsdominerade Åshöjden i innerstaden. I ytterstadsdistriktet Månsas finns två tredjedelar av bostäderna i höghus byggda på 1950–60-talet, och andelen över 65-åringar är störst i hela Helsingfors. I Ladugården har det sedan början av 2000-talet byggts relativt sett mest höghusbostäder i Helsingfors, och där bor idag mycket barn. Största barnandelen har ändå småhusdominerade Östersundom.

Vid årsskiftet 2014–2015 hörde 65 procent av Helsingfors befolkning till familj, och familjernas medelstorlek var 2,65 personer. Störst är andelen familjer i Östersundom och i småhusområdena i norra och nordöstra Helsingfors. Barnfamiljerna, dvs. familjer där det finns barn som inte fyllt 18, utgör i Domarby 39 procent och i Östersundom 50 procent av bostadshushållen. Bland barnfamiljerna är ensamförörjarnas andel störst i distriktet Jakobacka, Böle och Bocksbacka, t.ex. 42 procent i Jakobacka. I östra delen av innerstaden är största delen av bostäderna små, och singelboende är vanligast där. Som exempel bor man ensam i 72 procent av bostäderna i Åshöjden.

I Helsingfors slutade boendetrymmet per person öka år 2005, och har sedan dess varit 34 kvm per person. Medeltalet för hela landet är nu 40 kvm per person, och det har vuxit med 2,4 kvm sedan år 2005. Bostadshushållen i Helsingfors bor trängre än genomsnittet oavsett hur stora de är. Om man undantar de största bostäderna, med över fem rum, har Helsingfors minsta boendetrymmet per person bland landets alla kommuner. Jämfört med landsmedeltalet är det de små hushållen som avviker mest: i Hel-

singfors har ensamboende 10 kvm mindre att bo i än medelfinländaren. Rymligast bor man i de södra delarna av innerstaden, i gamla småhusområden och i de gamla förorter där bostäderna i medeltal är stora. Trängst bor man i östra delarna av innerstaden.

Bostadsbeståndet

I Helsingfors dominerar höghus och små bostäder. 86 procent av bostäderna ligger i höghus. Ettorna står för 23 procent av bostäderna, och ettorna och tvåorna sammanlagt för 59 procent. Medelstorleken på samtliga bostäder är 63,3 kvadratmeter. Störst är medelstorleken i distriktet Östersundom, 160 kvm, samt i Västra och Östra Baggböle, 99 kvm. Minst är den i Åshöjden, 38 kvm.

Av alla bostäder i Helsingfors är 43 procent ägarbostäder och 46 procent hyresbostäder. I småhusdominerade områden i norra Helsingfors och i Östersundom är fyra femtedelar av bostäderna ägarbostäder. Även de områden där hyresbostäderna dominerar avviker märkbart från varandra: i innerstaden är hyresbostäderna mest marknadsbostäder, medan ytterstaden har nästan 80 procent av alla de statsstödda s.k. ARA-hyresbostäderna. Största andelen av bostadsbeståndet, 46–51 procent, utgör ARA-bostäderna i distriktet Jakobacka och Månsas.

Befolkningens socioekonomiska struktur

I områden där småhus och ägarbostäder är vanliga är utbildnings- och inkomstnivån högre än genomsnittet, medan den del av befolkningen som har lägre inkomst och utbildning bor i hyresbostäder byggda med statligt stöd.

Sysselsättningsgraden är hög, över 80 procent bland 20–64-åringarna, i Östersundom, småhusområdena i norra Helsingfors och på Drumsö. I Jakobacka är den bara 60 procent, och i de flesta områden i Östra stordistriktet är den också klart lägre än medeltalet. Jakobacka har också högsta arbetslöshetsgraden bland alla distrikt, 18 procent.

De områden som har högsta arbetslösheten ligger för det mesta i Östra stordistriktet, där över en tredjedel av befolkningen bor i områden med över 15 procents arbetslöshet.

Befolkningens inkomstnivå varierar avsevärt i Helsingfors. I Helsingfors var bostadshushållens medianinkomst per konsumentenhetsenhet (en teoretisk enhet som möjliggör jämförelse av olika slags hushåll sinsemellan) i medeltal 24 341 euro per år. I de

distrikt som hade högsta inkomsterna, dvs. Västra Baggböle och Östersundom överskred inkomsterna medeltalet med 50 procent, medan det distrikt som hade lägsta inkomstnivån, Jakobacka, låg 20 procent under medeltalet.

Även inkomstfördelningen varierade kännbart. I småhusdominerade distrikt i norra Helsingfors och i södra innerstaden hörde 40–47 procent av bostadshushållen till den femtedel av befolkningen som hade högsta inkomsterna. I Mellungsby och Jakobacka var mindre än tio procent dylika höginkomsttagare, medan över en fjärdedel hörde till den femtedel som hade lägsta inkomsterna.

Nyttjande av kommunal service

Hur mycket den service kommunen erbjuder används beror på dels områdets invånarstruktur, dels hur mycket och hur lämplig och bra kommunal service det finns. I Helsingfors fick nästan 62 procent av 1–6-åringarna dagvård på kommunala daghem år 2014. Dagvården anlätades något allmännare i småhusområdena i norra Helsingfors, i Estnäs, Åggelby, Brändö och Östersundom än i södra och västra Helsingfors.

Anlitandet av kommunal hälsoservice påverkas bland annat av befolkningens åldersstruktur, dess inkomstnivå och sysselsättningsläge. Den kommunala hälsoservicen anlätades mest i Månsas och Jakobacka och minst i Östersundom, Domarby och Ulrikasborg.

HELSINKI IN 2015

On the last day of 2014, Helsinki had 620,715 inhabitants, which was 8,051 more than a year earlier. Thus, Helsinki's population had been growing by over 8,000 for three years in a row. Between 1990 and 2010 the annual population growth was 4,500 on average.

Population growth in Helsinki and the Helsinki Region

Helsinki has long ago grown beyond its borders and today it forms, together with surrounding municipalities, the Helsinki Region, a commuting area of 1.42 million inhabitants. This region includes Helsinki and its three closest neighbours Espoo, Kauniainen and Vantaa, the four of which together form the Helsinki Metropolitan area. It also includes the ten closest municipalities around the Helsinki Metropolitan Area. This peripheral part of the Helsinki Region is called the Outer Helsinki Region. Ever since Helsinki became capital of the Grand Duchy of Finland in 1812, its population doubled at 20–30-year intervals up until the 1960s. At that point, the municipalities around Helsinki began to grow as the population of the crowded capital started to look for more housing space outside the city.

After the 1960s, during which there was a migration wave from rural Finland to urban communities, a period of lesser migration followed, but already in the early 1980s, the Helsinki Region began to experience considerable net migration gains from other parts of Finland. This population growth became even faster in the 1990s, when net migration from abroad grew strongly. Over the last 10 years, the Helsinki Region's population has grown by a total of 157,000, i.e. by 1.2 per cent a year. In Helsinki proper, this growth rate has been 1.1 per cent, and in the rest of the region 1.3 per cent.

During the period 2007–2014, population growth was very rapid in Helsinki. Since 2007, the city's population has been growing more due to foreign immigration than to population movement from Finland beyond the borders of the Helsinki Region. The latter has been very even in recent years. Population growth in Helsinki has also been accelerated by the fact that the typical net migration loss to the neighbour municipalities and the Outer Helsinki Region has decreased. In 2002–2007, this loss was between

4,000 and 4,800 annually, but in 2013 it was only 370 people. Since then, it has been growing slightly again.

Since 2007, population growth in the Helsinki has increasingly occurred in the Helsinki Metropolitan Area, instead of the Outer Helsinki Region as earlier. While in 2007 both Helsinki and the Outer Helsinki Region experienced a net migration gain of 3,000 each from other municipalities or abroad, Helsinki's annual net migration gain in 2012–2014 had reached an average of 6,700, versus just 1,000 for the Outer Helsinki Region.

The number of 1–6 year old children grew rapidly in the 1990s, peaking in 1997. Between 1998 and 2006, the number of children of that age decreased by 6,000. In 2007, the number of these children started increasing again, and in 2012–2014 the increase was over 1,000 per annum on average.

The number of 6–11 year olds started decreasing in 2001, and over the period 2001–2009, these children decreased by a total of 4,700. In 2010, this age group started growing again, and in 2014, the increase had reached almost 1,200. The number 12–14 year olds started to fall in 2006, and the number of 15–17 year olds started to decrease in 2009.

The age structure of Helsinki's population is strongly influenced by the post-war baby boomers born in 1945–1950. The proportion of pensioners in the population is growing rapidly.

Recent changes in Helsinki

During the period 2010–2012, Helsinki's population grew by 25,300. Growth was strongest in the districts of Kampinmalmi (4,200 people), Vanhakaupunki (2,200), Latokartano (1,900), Myllypuro (1,600) and Lauttasaari (1,500). The population decreased in Jakomäki (-500 people), Alppiharju (-100) and Öster-sundom (-58).

In all of Helsinki, there were clearly more dwellings completed over the years 2012–2014 (4,752 annually on average) than in 2005–2010 (2,700).

Of all dwellings completed during the period 2012–2014, no less than 87 per cent were in blocks-of-flats. The average size of dwellings was 68 square metres, versus 72.6 sq.m. in 2000–2009. Over the period 2005–2009 the annual production of state-subsidised ARA dwellings fell to just 600 per annum on average, but in the present decade the production has doubled. Almost half of all new dwellings

were completed in inner Helsinki, versus just one-fifth during the previous decade. This was primarily due to the start of large building projects in Jätkäsaari and Kalasatama.

In the Helsinki Region, jobs have increased by 16,000 in the present decade, but in Helsinki proper, increase has been modest. Over the period 2012–2013, jobs decreased by 5,000 in the region as a whole, of which 4,500 in Helsinki. Of all jobs in Helsinki, two-thirds are located in inner Helsinki, but there are job concentrations in the outer Helsinki districts of Pitäjänmäki, Malmi, Herttoniemi and Vartiokylä, too.

HELSINKI BY DISTRICT

The population

The population structure is clearly different in Helsinki than in Finland as a whole. While in Helsinki, 21–39 year olds make up the largest age category, in Finland as a whole 47–68 year olds do. Helsinki has smaller proportions of children and pensioners than has Finland. 16.4 per cent of Helsinki residents are under 17 years old, and a similar proportion are over 65. In Finland as a whole, the proportion of children and pensioners is 20 per cent each.

Differences between various parts of Helsinki are very big. Young people moving to Helsinki often find their first home in the inner Helsinki district of Alppiharju, where small dwellings predominate. In the outer Helsinki district of Maunula, two-thirds of dwellings lie in blocks-of-flats built in the 1950–60s, and the proportion of over 65 year olds is largest in all of Helsinki. In Latokartano, the number of dwellings in blocks-of-flats built since the early 2000s has been relatively highest in Helsinki, and today, they house many families with children. The proportion of families with children is largest in Östersundom.

At year-end 2014, some 65 per cent of Helsinki's population belonged to a family, and the average size of families was 2.65 persons. The proportion of families is largest in Östersundom and in the small-house areas in northern and north-eastern Helsinki. Families with children, i.e. families with children under 18, make up 39 per cent of households in Tuomarinkylä and 50 per cent in Östersundom. Among families with children, the proportion of those with a lone parent was greatest in the districts of Jakomäki, Pasila and Pukinmäki, for instance 42 per cent in Jakomäki. In the eastern parts of inner Helsinki, the majority of dwellings are small, and single housing is most common in these parts. In

Alppiharju, for example, 72 per cent of dwellings house just one person.

In Helsinki, housing space per person stopped increasing in 2005 and has stayed at 34 square metres per person ever since. The current national average is 40 sq.m., having increased by 2.4 sq.m. since 2005. Households in Helsinki are more crowded than average regardless of their size. With the exception of large dwellings with more than five rooms, Helsinki has the smallest housing space per person of all Finnish municipalities. Small households differ most from the national average: in Helsinki, lone dwellers have 10 sq.m. less space than has the average Finn. People have the largest housing space in the southern parts of inner Helsinki, in old detached-house areas and in those old suburbs where dwellings are, on average, large. The most crowded housing is found in the eastern parts of inner Helsinki.

The dwelling stock

In Helsinki, blocks of flats and small dwellings predominate. 86 per cent of dwellings are located in blocks-of-flats. One-room dwellings make up 23 per cent of dwellings, and one or two-room dwellings together 59 per cent. The average size of all dwellings is 63.3 square metres. The average size is largest, 160 sq.m., in Östersundom, followed by Länsi- and Itä-Pakila, 99 sq.m. It is smallest in Alppiharju, 38 sq.m.

Of all dwellings in Helsinki, 43 per cent are owner-occupied and 46 per cent rented dwellings. In small-house dominated districts in northern Helsinki and in Östersundom, four-fifths of dwellings are owner-occupied. Those areas, too, where rented housing predominates, differ clearly from each other: while in inner Helsinki, rented dwellings are, for the most part, market dwellings, outer Helsinki has almost 80 per cent of all state-subsidised so-called ARA dwellings. The greatest proportion of such social housing, ARA dwellings, (46–51 per cent of dwellings) are found in Jakomäki and Maunula.

Socio-economic structure of the population

Whereas as people with a higher level of education and income predominate in districts where small houses and owner-occupied housing are common, those with a lower level of education and income live in state-subsidised social housing.

The employment rate is high, over 80 per cent among 20–64 year olds, in the districts of Östersundom, in the small-house-dominated districts in northern Helsinki and in Lauttasaari. In Jakomäki, it is only 60 per cent, and in most districts in the Eastern Major District, too, it was clearly below average. Jakomäki also has the highest unemployment rate of all districts, 18 per cent.

Those districts with the highest unemployment rate mostly lie in the Eastern Major District, where over one-third of the population live in areas with an unemployment rate of over 15 per cent.

The income level of the population in Helsinki varies considerably. The median income per consumption unit in Helsinki's districts was €24,341 on average. In those districts where incomes were highest, namely Länsi-Pakila and Östersundom, incomes were 50 per cent higher than the average, while at the same time incomes in Jakomäki, the district where incomes were lowest, were 20 per cent below the average.

The income distribution varied notably, too. In small-house dominated districts in northern Helsinki and in southern inner Helsinki, 40–47 per cent of households ranked among that fifth of Helsinki residents who had the highest incomes. In Mellunkylä and Jakomäki, on the other hand, less than 10 per cent were such high-income earners – with over one-quarter belonging to that fifth who had the lowest incomes.

Use of municipal public services

The extent to which public services provided by the municipality (council) in a district are used depends on the inhabitant structure and on how much and how relevant and good these services are felt to be. In Helsinki in 2014, almost 62 per cent of 1–6 year olds received day care at municipal day care centres. Day care was frequented somewhat more in the small-house areas of northern Helsinki, in Vironniemi, Oulunkylä, Kulosaari and Östersundom than in southern and western Helsinki.

The use of municipal health care services depends on, among other things, the age structure of the population, its income level and its employment situation. These services were most commonly used in Maunula and Jakomäki and least in Östersundom, Tuomarinkylä and Ullanlinna.

TILASTOT
STATISTIK
STATISTICS



Helsinki perustettiin alun perin Vantaanjoen suulle, ja kaupunki sai nimensä läheisestä Helsinginkoskesta. Vanhankaupunginlahden mataluuden takia Helsinki siirrettiin paremmalle satamapaikalle Vironniemelle Kruunuhakaan vuonna 1640.

Vuonna 1946 Helsingin kaupungin alue laajeni yli viisinkertaiseksi, kun kaupunkiin liitettiin Haagan kauppala, Oulunkylän, Kulosaaren ja Huopalahden kunnat kokonaan sekä laajoja osia Helsingin maalaiskunnasta. Viimeisessä merkittävässä alueliitoksessa vuonna 1966 Vuosaari liitettiin Helsinkiin.

Katajanokan, Itä- ja Länsi-Pasilan, Ruoholahden ja Pikku-Huopalahden asuinalueet valmistuivat 1990-luvulla. Niiden jälkeen on rakennettu esimerkiksi Arabianrannassa, Etelä-Hermannissa, Latokartanossa, Herttoniemenrannassa ja Aurinkolahdessa.

Helsingin kaupunkirakenteessa käynnistyi suurin muutos sataan vuoteen, kun kaupungin muiden satamien tavaraliikenne siirtyi vuoden 2008 lopulla Vuosaaren satamaan. Helsinkiin rakennetaan vilkkaasti uusia alueita, kun Jätkäsaaren, Kalasataman, Keski-Pasilan ja Kruununvuorenrannan rakentaminen on käynnistynyt. Uusille alueille rakennetaan asuntoja ja toimitiloja. Uusien kaupunginosien rakentamisen lisäksi vanhoja kaupunginosia täydennysrakennetaan. Helsingin liikennejärjestelmää kehitetään raideliikenteeseen perustuen, joukkoliikenteen palvelutasoa nostamalla sekä kävely- ja pyöräilymahdollisuuksia lisäämällä. Helsingissä ennustetaan asuvan yli 700 000 asukasta vuonna 2030.

Helsingfors grundades ursprungligen vid Vanda ämnen i Helsing socken, och staden fick sitt namn av den närbelägna forsen. I och med att Gammelstadsfjärden var alltför grund flyttades staden till ett bättre hamnläge vid nuvarande Kronohagen ute på Estnäs år 1640.

År 1946 mer än femdubblades Helsingfors yta i och med att Haga köping samt Åggelby, Brändö och Hoplax kommuner samt stora delar av Helsing kommun inkorporerades. I den senaste stora områdessammanslagningen, år 1966, anslöts Nordsjö till Helsingfors.

På 1990-talet uppstod nya bostadsområden på Skatudden, i Östra och Västra Böle, i Gräsviken och Lill-Hoplax. Sedermera har det byggts i t.ex. Arabiastranden, Södra Hermanstad, Ladugården, Hertonäs strand och Solviken.

Helsinki (originally Helsingfors) was first founded at the mouth of the Vantaanjoki river in the Helsing parish, and the city got its name after the nearby rapids. As the access by sea was too shallow, the city was moved to a better location on the Vironniemi (Estnäs) isthmus in 1640.

In 1946 Helsinki's area grew five-fold when the neighbouring municipalities of Haaga, Oulunkylä, Kulosaari and Huopalahti as well as large areas of the Helsing parish were incorporated into the city. The last great incorporation, in 1966, added Vuosaari to Helsinki.

The 1990s saw the rise of new residential areas on Katajanokka, in Länsi-Pasila and Itä-Pasila, in Ruoholahti and in Pikku-Huopalahti. After 2000, construction has been going in Arabianranta, Etelä-Hermanni, Latokartano, Herttoniemenranta and Aurinkolahti.



Asukastiheys h/km²

folktäthet
population density

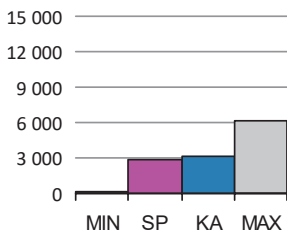

Väestön keski-ikä

befolkningens medelålder
average age of population

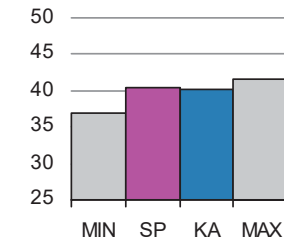

Asuntokunnan keskikoko

bostadshushållens medelstorlek
mean size of dwelling households

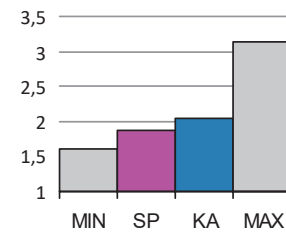

Korkea-aste

tertiärnivå
tertiary level

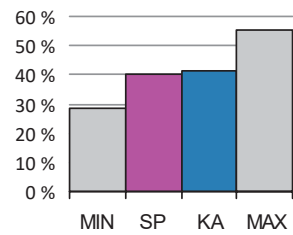

Asuntokuntien mediaanitulot

bostadshushållens medianinkomst
median income of households

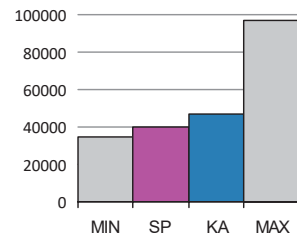

Työttömyysaste

arbetslöshetsgrad
unemployment rate



Vuokra-asunnot

hyresbostäder
rented dwellings

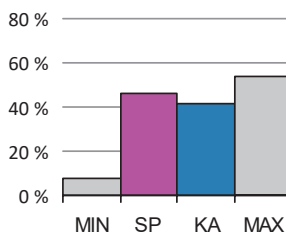

Asunnon keskikoko m²

bostädernas medelstorlek
mean size of dwellings

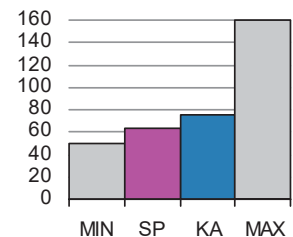

SP = Suurpiirin arvo

KA = Kaupungin suurpiirien keskiarvo

MIN = Suurpiirien pienin arvo

MAX = Suurpiirien suurin arvo

ALUEET Väestö 1.1.2016		Työpaikat 31.12.2014		
Områden District				
Alue	Maapinta-ala km	Asukkaat	Työpaikat	
1. Eteläinen suurpiiri	18,08	110 124	124 305	
2. Läntinen suurpiiri	30,54	107 085	70 529	
3. Keskinen suurpiiri	15,80	90 737	84 022	
4. Pohjoinen suurpiiri	23,19	42 723	13 838	
5. Koillinen suurpiiri	36,41	97 995	25 778	
6. Kaakkoinen suurpiiri	25,23	49 375	13 355	
7. Itäinen suurpiiri	37,49	109 420	22 421	
8. Östersundomin suurpiiri	26,16	2 056	409	
9. Muut	3,60	18 693	24 593	
Yhteensä	216,5	628 208	379 250	

ÄIDINKIELI JA KANSALAISUUS 1.1.2016

Modersmål, nationalitet Mother tongue, nationality %		
Suomenkieliset	504 072	80,2
Ruotsinkieliset	36 004	5,7
Vieraskieliset	88 132	14,0
Kolme yleisintä vierastakieltä ja osuus vieraskielisistä %		
venäjä	17 176	19,5
eesti, viro	11 921	13,5
somali	8 676	9,8
Ulkomaan kansalaiset	57 607	9,2
Ulkomaalaistaustaiset	86 828	13,8
Helsingissä syntyneet	256 247	40,8

IKÄRAKENNE 1.1.2016

Ålderstrukturen Age structure %		
0 - 6 -vuotiaat	45 379	7,2
7 - 15 -vuotiaat	47 675	7,6
16 - 18 -vuotiaat	16 085	2,6
19 - 24 -vuotiaat	54 491	8,7
25 - 39 -vuotiaat	168 465	26,8
40 - 64 -vuotiaat	192 049	30,6
Yli 65 -vuotiaat	104 064	16,6

VÄESTÖENNUSTE 2026

Befolkningsprognos Population forecast %		
0 - 6 -vuotiaat	51 656	7,5
7 - 15 -vuotiaat	59 531	8,7
16 - 64 -vuotiaat	451 879	65,6
Yli 65 -vuotiaat	125 508	18,2

VÄESTÖNMUUTOKSET 2015

Befolkningsförändringar Vital statistics /1000 as.		
Syntyneet lkm.	7 016	11,2
Kuolleet lkm.	5 135	8,2
Muuttaneet alueelle lkm.	41 898	67,1
Muuttaneet alueelta lkm.	36 351	58,2

PERHEET JA ASUNTOKUNNAT 1.1.2016

Familjer, bostadshushåll Families, households		
Asuntokuntien lkm.	321 381	
Asuntokuntien keskikoko	1,88	
1-hengen asutokunnat	154 915	
Perheiden lkm.	154 753	
Lapsiperheiden lkm.	75 927	
Perheen keskikoko	2,70	

KOULUTUSTASO 31.12.2014

Utbildningsnivå Educational level %		
15 vuotta täyttäneet lkm.	534 695	
Perusaste	142 976	26,7
Keskiaste	177 065	33,1
Korkea-aste	214 654	40,2
Lukiota käyvät ja osuus 16 - 18 -vuotiaista (2015)	10 973	61,6
Ammattikoulua käyvät ja osuus 16 - 18 -vuotiaista (2015)	17 941	26,0

TULOTASO 2014

Inkomster Income		
Tulot/asukas €	29 197	
Asuntokuntien mediaanitulot	39 641	
Pienituloiset asutokunnat, %	13,9	

ASUMISOLOT 31.12.2015

Boende Housing		
Asunnon keskikoko m2	63,3	
Asumisväljyys m2/asukas	33,8	
Asumistiheys huonetta/hlö	1,30	

ASUNNOT 31.12.2015

Bostäder Dwellings %		
Asunnot yhteensä	350 314	
Pientaloasunnot	46 137	13,2
Vuokra-asunnot	162 215	46,3
ARA-vuokra-asunnot	69 794	19,9

Asutokannan ikä

bostadsbeståndets ålder
age of dwelling stock

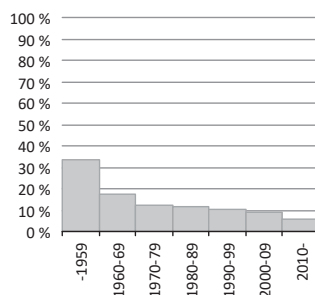
**Huoneistotyytit**

lägenhetstyper
types of dwellings

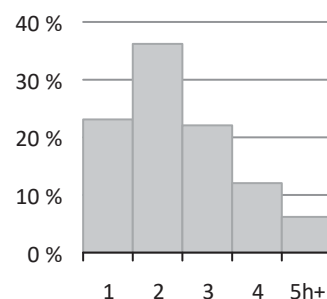
**Väestö**

befolkning
population

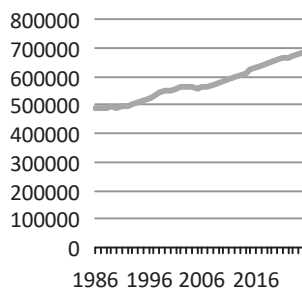
**Asuntotuotanto**

bostadsproduktion
housing production

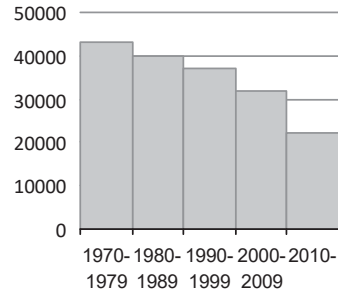

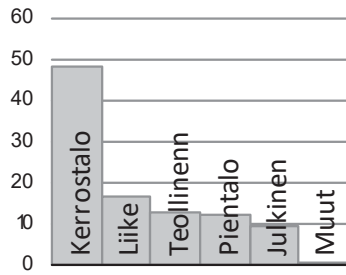
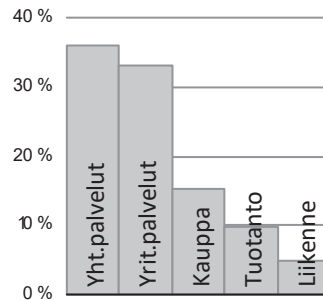
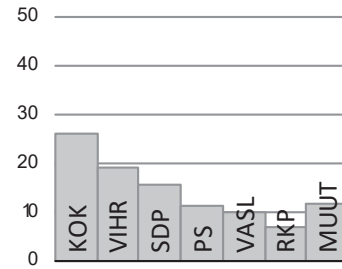
Rakennuskanta, %byggnadsbeståndet
building stock**Työpaikat, %**jobb
jobs**Eduskuntavaalit, %**riksdagsvalen
parliamentary elections**TYÖVOIMA 2015**

Arbetskraft Labour force	%
Työttömyysaste	12,4
Pitkäaikaistyöttömyys	38,4
Nuorisotyöttömyysaste	10,4
Työllisyysaste (2014)	70,9

TOIMITILARAKENNUKSET 31.12.2015

Verksamhetslokaler Business premises	kerrosala 1000 m2	%
Toimitilarakennukset yhteensä	18 847	
Liikerakennukset	7 825	41,5
Julkiset rakennukset	4 603	24,4
Teollisuus- ja varastorakennukset	4 374	23,2
Muut rakennukset	2 044	10,8

LASTEN PÄIVÄHOITO 2014

Barndagvård Child day care	lkm.	/100 lasta
Päiväkodit	329	
Lapset päiväkotihoidossa	23 296	61,8
Lapset perhepäivähoidossa	1 184	3,1
Lapset kotihoidon tuen piirissä	8 927	20,0
Lapset yksityisen hoidon tuen piirissä	2 887	7,7

KOULUT 2016

Skolor Schools	kouluja	oppilaita
Suomenkieliset alakoulut	81	28 757
Suomenkieliset yläkoulut	45	12 850
Ruotsinkieliset alakoulut	15	2 338
Ruotsinkielinen yläkoulut	5	1 045
Lukiot	36	13 911
Erikois- ja erityiskoulut	18	5 216

TERVEYSPALVELUT 2015

Hälsövärd Health care	lkm.	/asukas
Avohoitokäynnit yhteensä	6 902 146	11,1
Perusterveydenhuolto	5 780 001	9,3
Erikoissairaanhoito	1 122 145	1,8

SOSIAALIPALVELUT 2015

Socialservice Social services	lkm.	/100
Toimeentulotuen saajat	75 895	12,1
Lastensuojelun asiakkaat, 0 - 17-v.	7 751	7,5

PALVELUPISTEET 2016

Serviceställen Service facilities	lkm.
Kirjastot	38
Terveysasemat	25
Leikkipuistot	68
Uimahallit	13
Liikuntasalit ja -hallit	357
Pallokentät	430
Kirkot	76
Postit	42
Apteekit (2014)	70
Alkot	36
Päivittäistavara-kaupat (2014)	599
Muut vähittäiskaupat (2014)	2 250
Ravintolat (2014)	1 479
Kahvilat ja baarit (2014)	200

ULKOILU 2016

Friluftsliv Outdoor recreation	
Puistoa, ha	1 965
Metsää, ha	4 822
Uimarannat, kpl	25

LIIKENNE 2010-14

Trafik Traffic	
Jalankulkijaonnettomuudet keskimäärin/vuosi	120,4
Henkilövahinko-onnettomuudet keskimäärin/vuosi	461,2
Autottomat asutokunnat, % (2013)	53,3

ALUESUHDELUKUJA 2016

Lokala tätheter Area ratios	
Asukkaita/km2	2 902
Työpaikkoja/km2	1 752
Kerrosala/ha	2 195



Peruspiirit:

- 101 Vironniemi – Estnäs
- 102 Ullanlinna – Ulrikasborg
- 103 Kampinmalmi – Kampmalmen
- 104 Taka-Töölö – Bortre Tölö
- 105 Lauttasaari – Drumsö

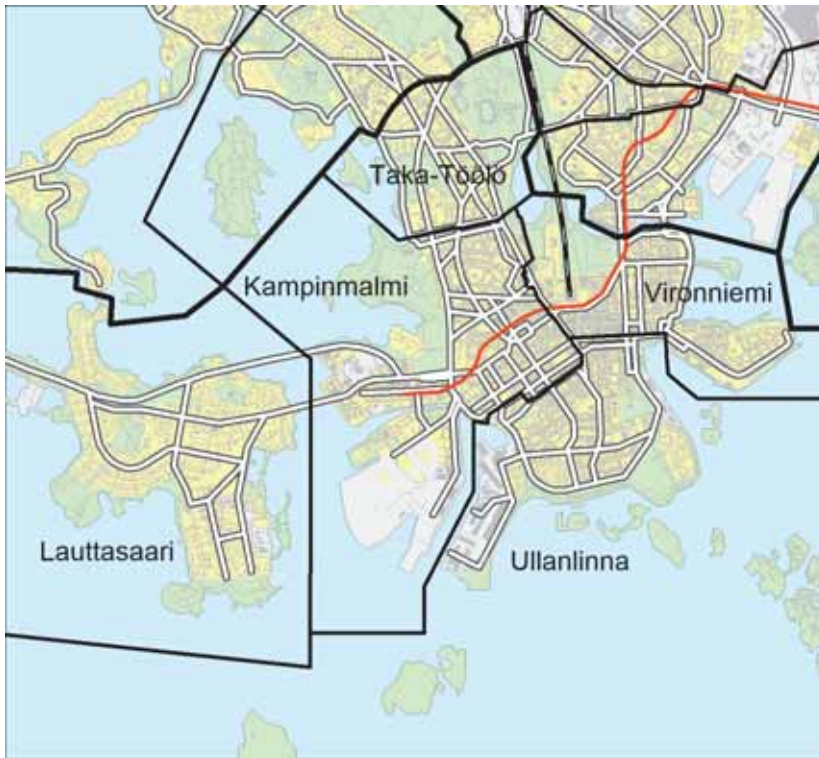
**Asukastiheys h/km²**

folktäthet
population density

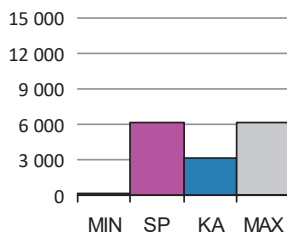
**Väestön keski-ikä**

befolkningens medelålder
average age of population

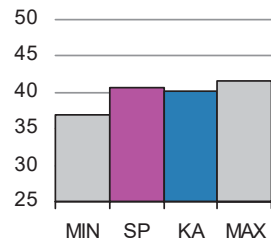
**Asutokunnan keskikoko**

bostadshushållens medelstorlek
mean size of dwelling households

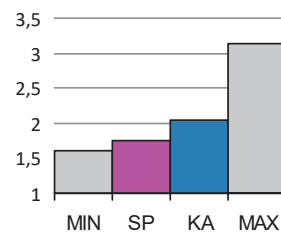
**Korkea-aste**

tertiärnivå
tertiary level

**Asutokuntien mediaanitulot**

bostadshushållens medianinkomst
median income of households

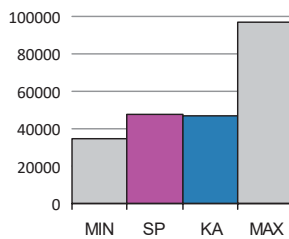
**Työttömyysaste**

arbetslöshetsgrad
unemployment rate

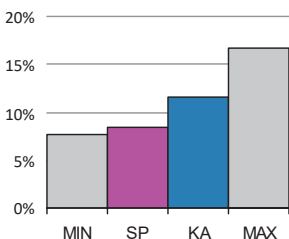
**Vuokra-asunnot**

hyresbostäder
rented dwellings

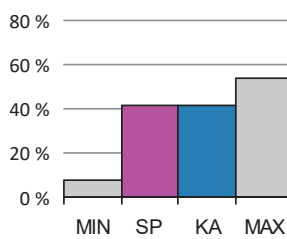
**Asunnon keskikoko m²**

bostädernas medelstorlek
mean size of dwellings

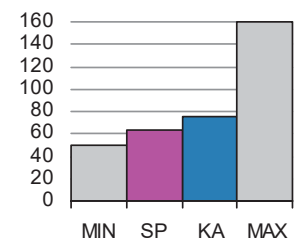

SP = Suurpiirin arvo

KA = Kaupungin suurpiirien keskiarvo

MIN = Suurpiirien pienin arvo

MAX = Suurpiirien suurin arvo

1 Eteläinen suurpiiri

ALUEET Väestö 1.1.2016		Työpaikat 31.12.2014		
Områden District				
Alue	Maapinta-ala km	Asukkaat	Työpaikat	
101	Vironniemen peruspiiri	2,04	12 482	35 380
102	Ullanlinnan peruspiiri	5,97	24 367	22 864
103	Kampinmalmin peruspiiri	4,28	35 414	48 143
104	Taka-Töölön peruspiiri	1,95	15 244	11 191
105	Lauttasaaren peruspiiri	3,84	22 617	6 727
Yhteensä		18,08	110 124	124 305

ÄIDINKIELI JA KANSALAISSUUS 1.1.2016	
Modersmål, nationalitet Mother tongue, nationality %	
Suomenkieliset	87 927 79,8
Ruotsinkieliset	13 023 11,8
Vieraskieliset	9 174 8,3
Kolme yleisintä vierastakieltä ja osuus vieraskielisistä %	
venäjä	1 616 17,6
englanti	1 420 15,5
eesti, viro	773 8,4
Ulkomaan kansalaiset	6 793 6,2
Ulkomaalaistaustaiset	10 562 9,6
Helsingissä syntyneet	41 480 37,7

IKÄRAKENNE 1.1.2016	
Ålderstrukturen Age structure %	
0 - 6 -vuotiaat	7 111 6,5
7 - 15 -vuotiaat	6 247 5,7
16 - 18 -vuotiaat	1 880 1,7
19 - 24 -vuotiaat	9 625 8,7
25 - 39 -vuotiaat	35 711 32,4
40 - 64 -vuotiaat	30 966 28,1
Yli 65 -vuotiaat	18 584 16,9

VÄESTÖENNUSTE 2026	
Befolkningsprognos Population forecast %	
0 - 6 -vuotiaat	8 246 6,8
7 - 15 -vuotiaat	8 884 7,3
16 - 64 -vuotiaat	82 807 68,3
Yli 65 -vuotiaat	21 252 17,5

VÄESTÖNMUUTOKSET 2015	
Befolkningsförändringar Vital statistics / 1000 as.	
Syntyneet lkm.	1 209 11,1
Kuolleet lkm.	710 6,5
Muuttaneet alueelle lkm.	20 385 186,7
Muuttaneet alueelta lkm.	19 876 182,1

PERHEET JA ASUNTOKUNNAT 1.1.2016	
Familjer, bostadshushåll Families, households	
Asuntokuntien lkm.	61 634
Asuntokuntien keskikoko	1,77
1-hengen asuntokunnat	31 156
Perheiden lkm.	27 985
Lapsiperheiden lkm.	11 364
Perheen keskikoko	2,50

KOULUTUSTASO 31.12.2014	
Utbildningsnivå Educational level %	
15 vuotta täyttäneet lkm.	95 989
Perusaste	15 297 15,9
Keskiaste	27 703 28,9
Korkea-aste	52 989 55,2
Lukiota käyvät ja osuus 16 - 18 -vuotiaista (2015)	1 630 79,5
Ammattikoulua käyvät ja osuus 16 - 18 -vuotiaista (2015)	1 631 12,6

TULOTASO 2014	
Inkomster Income	
Tulot/asukas €	41 106
Asuntokuntien mediaanitulot	47 715
Pienituloiset asuntokunnat, %	12,5

ASUMISOLOT 31.12.2015	
Boende Housing	
Asunnon keskikoko m2	63,9
Asumisväljyys m2/asukas	36,3
Asumistiheys huonetta/hlö	1,28

ASUNNOT 31.12.2015	
Bostäder Dwellings %	
Asunnot yhteensä	72 453
Pientaloasunnot	735 1,0
Vuokra-asunnot	30 213 41,7
ARA-vuokra-asunnot	2 944 4,1

Asuntokannan ikä

bostadsbeståndets ålder
age of dwelling stock

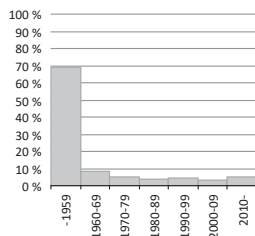

Huoneistotyytit

lägenhetstyper
types of dwellings

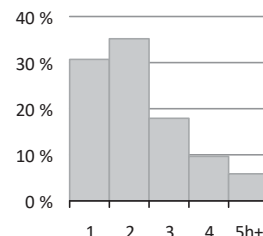

Väestö

befolkning
population

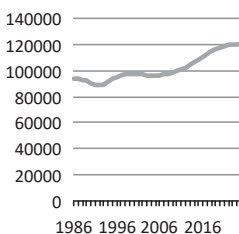

Asuntotuotanto

bostadsproduktion
housing production

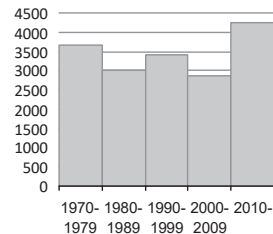

1 Eteläinen suurpiiri

Rakennuskanta, %

byggnadsbeståndet
building stock

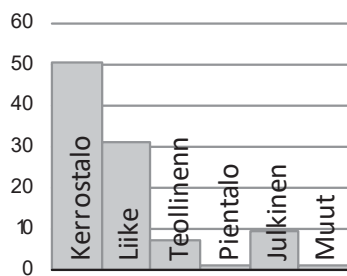

Työpaikat, %

jobb
jobs

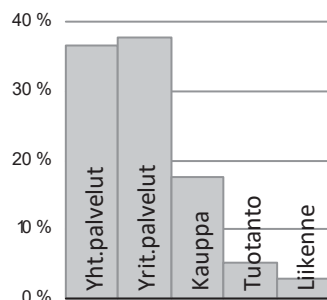

Eduskuntavaalit, %

riksdagsvalen
parliamentary elections

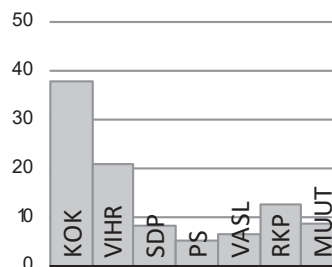

TYÖVOIMA 2015

Arbetskraft Labour force	%
Työttömyysaste	8,4
Pitkäaikaistyöttömyys	35,9
Nuorisotyöttömyysaste	5,2
Työllisyysaste (2014)	77,6

TOIMITILARAKENNUKSET 31.12.2015

Verksamhetslokaler Business premises	kerrosala 1000 m2	%
Toimitilarakennukset yhteensä	6 116	
Liikerakennukset	3 867	63,2
Julkiset rakennukset	1 214	19,9
Teollisuus- ja varastorakennukset	597	9,8
Muut rakennukset	438	7,2

LASTEN PÄIVÄHOITO 2014

Barndagvård Child day care	lkm.	/100 lasta
Päiväkodit	60	
Lapset päiväkotihoidossa	3 372	58,2
Lapset perhepäivähoidossa	145	2,5
Lapset kotihoidon tuen piirissä	1 118	16,0
Lapset yksityisen hoidon tuen piirissä	809	14,0

KOULUT 2016

Skolor Schools	kouluja	oppilaita
Suomenkieliset alakoulut	10	3 697
Suomenkieliset yläkoulut	6	1 754
Ruotsinkieliset alakoulut	5	861
Ruotsinkielinen yläkoulut	1	29
Lukiot	11	3 398
Erikois- ja erityiskoulut	6	1 509

TERVEYSPALVELUT 2015

Hälsövärd Health care	lkm.	/asukas
Avohoitokäynnit yhteensä	992 420	9,1
Perusterveydenhuolto	825 967	7,6
Erikoissairaanhoido	166 453	1,5

SOSIAALIPALVELUT 2015

Socialservice Social services	lkm.	/100
Toimeentulotuen saajat	5 412	4,9
Lastensuojelun asiakkaat, 0 - 17-v.	495	3,4

PALVELUPISTEET 2016

Serviceställen Service facilities	lkm.
Kirjastot	7
Terveysasemat	3
Leikkipuistot	5
Uimahallit	2
Liikuntasalit ja -hallit	70
Pallokentät	51
Kirkot	22
Postit	8
Apteekit (2014)	21
Alkot	15
Päivittäistavara-kaupat (2014)	197
Muut vähittäiskaupat (2014)	1 132
Ravintolat (2014)	678
Kahvilat ja baarit (2014)	105

ULKOILU 2016

Friluftsliv Outdoor recreation	
Puistoa, ha	219
Metsää, ha	124
Uimarannat, kpl	6

LIIKENNE 2010-14

Trafik Traffic	
Jalankulkijaonnettomuudet keskimäärin/vuosi	45,0
Henkilövahinko-onnettomuudet keskimäärin/vuosi	104,0
Autottomat asuntokunnat, % (2013)	56,3

ALUESUHDELUKUJA 2016

Lokala tätheter Area ratios	
Asukkaita/km2	6 091
Työpaikkoja/km2	6 875
Kerrosala/ha	6 932



Vironniemellä on Helsingin ja koko Suomen hallinnollinen ja taloudellinen keskus. Nykyisen Helsingin kasvu alkoi, kun Vantaanjoen suulle perustettu vanha kaupunki siirrettiin vuonna 1640 Vironniemelle. 1800-luvun puoliväliin asti Helsingin rakennettu alue rajoittui lähes kokonaan Vironniemeen ja siitä jonkin verran etelään. Historia näkyy myös alueen nykyisissä rakennuksissa, joista neljäsosa on valmistunut 1700–1800 -luvulla.

Kruununhaassa on Helsingin vanha empirekeskusta, Senaatintori ja sen ympärillä ovat tuomiokirkko, yliopisto, valtioneuvoston linna sekä lukuisat muut valtakunnan arvokkaat julkiset rakennukset. Kruununhaka on myös 7 400 asukkaan kaupunginosa.

Kluuvi on Helsingin liiketoiminnan ydinkeskus. Rautatieasema, pääposti, suurimmat tavaratalot, tärkeimpien liikepankkien ja useiden suuryritysten pääkonttorit sekä monet yliopiston rakennukset ovat Kluuvissa. Keskustakampuksen kirjasto rakennettiin Kaisaniemenkadulla entisen kauppakeskus Kaisan ja sen pysäköintitalon tilalle. Kluuvissa on vain noin 640 asukasta, mutta työpaikkoja on yli 24 000. Katajanokan sataman tavaraliikenne on siirretty muualle. Jäljellä on vilkas matkustajasatama ja vanhat makasiinit, jotka on muutettu nykyaikaiseen käyttöön. Katajanokan kärkeen valmistui 1980-luvun alussa merellinen asuinalue.

Töölönlahden ympäristöstä on tulossa Helsingin kulttuurin keskittymä, jossa Vironniemen peruspiirin alueella ovat jo nykytaiteen museo Kiasma, Sanomatalo sekä Musiikkitalo. Keskustakirjaston rakentaminen käynnistyi syksyllä 2015 vastapäätä Musiikkitaloa.

I ESTNÄS finns Helsingfors och Finlands administrativa centrum. År 1640 flyttades Helsingfors från Vanda åminne ut på Estnäs. I Kronohagen ligger stadens kejserligaempirecentrum: Senatstorget med bl. a. Storkyrkan, Universitetet och Statsrådsborgen. Gloet är Helsingfors kommersiella centrum. Skatuddshamnen har livlig passagerartrafik, och de gamla magasinen har omändrats för modernare bruk. I Skatuddens östra ända byggdes i början av 1980-talet ett nytt bostadsområde. Tölviken håller på att bli en kulturknutpunkt med bl.a. Museet för nutidskonst Kiasma och Musikhuset.

The district of VIRONNIEMI is the administrative and financial centre of Helsinki and Finland. In 1640, Helsinki was moved from its old location in Vanhakaupunki to the isthmus of Vironniemi. The blocks of Kruununhaka are home to many of the nation's spiritual and secular sanctuaries: the Senate Square, the Lutheran Cathedral, the University, the Government Palace etc. Kluuvi is Helsinki's commercial centre. There is brisk passenger traffic in the harbour of Katajanokka, and the old warehouses have been converted for a variety of uses. In the early 1980's, a new urban residential area was built on the eastern headland. The Töölönlahti bay area is becoming a cultural hub with e.g. the Kiasma Museum of Contemporary Art, and the Helsinki Music Centre.

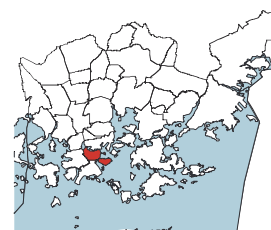
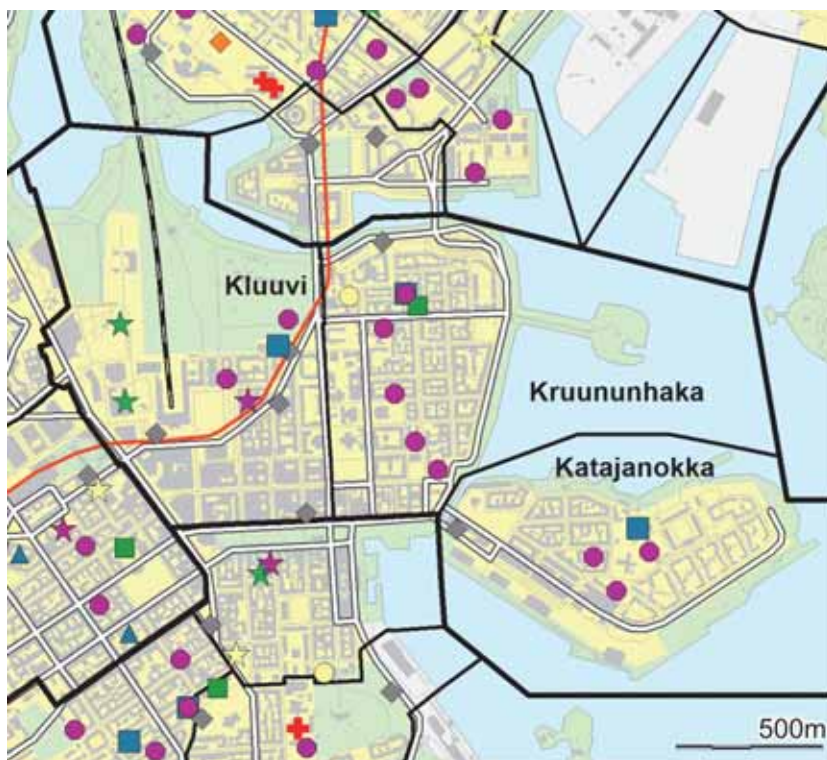

- ◆ Leikkiapuisto
- Päiväkoti
- Ala-aste
- Yläaste
- Lukio
- ▲ Erityis- ja erikoiskoulu
- ★ Nuorisotalo
- ★ Kirjasto
- ★ Kulttuurikeskus
- ✚ Terveysasema
- ✚ Sairaala
- ◆ Väestönsuoja

Asukastiheys h/km²
folktäthet
population density

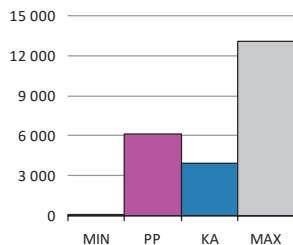

Väestön keski-ikä
befolkningens medelålder
average age of population

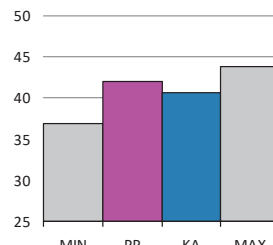

Asutokunnan keskikoko
bostadshushållens medelstorlek
mean size of dwelling household

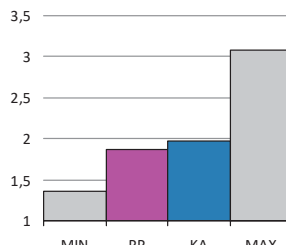

Korkea-aste
tertiärnivå
tertiary level



Asutokuntien mediaanitulot
bostadshushållens medianinkomst
median income of households

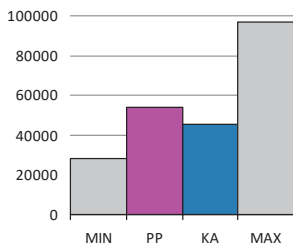

Työttömyysaste
arbetslöshetsgrad
unemployment rate

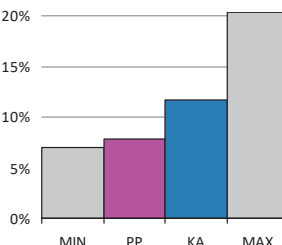

Vuokra-asunnot
hyresbostäder
rented dwellings

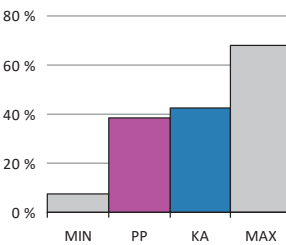

Asunnon keskikoko m²
bostädernas medelstorlek
mean size of dwellings

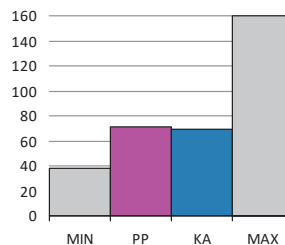

PP = Peruspiirin arvo
KA = Kaupungin peruspiirien keskiarvo

MIN = Peruspiirien pienin arvo
MAX = Peruspiirien suurin arvo

101 Vironniemen peruspiiri

ALUEET Väestö 1.1.2016		Työpaikat 31.12.2014		
Områden District				
Alue	Maapinta-ala km	Asukkaat	Työpaikat	
010 Kruununhaka	0,57	7 376	7 244	
020 Kluuvi	0,90	636	24 443	
080 Katajanokka	0,57	4 470	3 693	
Yhteensä	2,04	12 482	35 380	

ÄIDINKIELI JA KANSALAIKUUS 1.1.2016	
Modersmål, nationalitet Mother tongue, nationality %	
Suomenkieliset	10 392 83,3
Ruotsinkieliset	1 198 9,6
Vieraskieliset	892 7,1
Kolme yleisintä vierastakieltä ja osuus vieraskielisistä %	
englanti	180 20,2
venäjä	180 20,2
eesti, viro	71 8,0
Ulkomaan kansalaiset	641 5,1
Ulkomaalaistaustaiset	1 060 8,5
Helsingissä syntyneet	4 824 38,6

IKÄRAKENNE 1.1.2016	
Ålderstrukturen Age structure %	
0 - 6 -vuotiaat	797 6,4
7 - 15 -vuotiaat	819 6,6
16 - 18 -vuotiaat	247 2,0
19 - 24 -vuotiaat	910 7,3
25 - 39 -vuotiaat	3 499 28,0
40 - 64 -vuotiaat	3 855 30,9
Yli 65 -vuotiaat	2 355 18,9

VÄESTÖENNUSTE 2026	
Befolkningsprognos Population forecast %	
0 - 6 -vuotiaat	752 6,1
7 - 15 -vuotiaat	958 7,8
16 - 64 -vuotiaat	8 147 65,9
Yli 65 -vuotiaat	2 511 20,3

VÄESTÖNMUUTOKSET 2015	
Befolkningsförändringar Vital statistics / 1000 as.	
Syntyneet lkm.	148 12,0
Kuolleet lkm.	72 5,8
Muuttaneet alueelle lkm.	2 194 177,3
Muuttaneet alueelta lkm.	2 154 174,1

PERHEET JA ASUNTOKUNNAT 1.1.2016	
Familjer, bostadshushåll Families, households	
Asuntokuntien lkm.	6 669
Asuntokuntien keskikoko	1,87
1-hengen asuntokunnat	3 030
Perheiden lkm.	3 381
Lapsiperheiden lkm.	1 420
Perheen keskikoko	2,50

KOULUTUSTASO 31.12.2014	
Utbildningsnivå Educational level %	
15 vuotta täyttäneet lkm.	10 772
Perusaste	1 661 15,4
Keskiaste	2 956 27,4
Korkea-aste	6 155 57,1
Lukiota käyvät ja osuus 16 - 18 -vuotiaista (2015)	210 78,1
Ammattikoulua käyvät ja osuus 16 - 18 -vuotiaista (2015)	161 13,0

TULOTASO 2014	
Inkomster Income	
Tulot/asukas €	43 306
Asuntokuntien mediaanitulot	53 732
Pienituloiset asuntokunnat, %	11,3

ASUMISOLOT 31.12.2015	
Boende Housing	
Asunnon keskikoko m2	71,5
Asumisväljyys m2/asukas	38,5
Asumistiheys huonetta/hlö	1,28

ASUNNOT 31.12.2015	
Bostäder Dwellings %	
Asunnot yhteensä	8 166
Pientaloasunnot	12 0,1
Vuokra-asunnot	3 140 38,5
ARA-vuokra-asunnot	332 4,1

Asuntokannan ikä

bostadsbeståndets ålder
age of dwelling stock

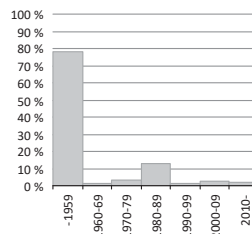

Huoneistotyytit

lägenhetstyper
types of dwellings

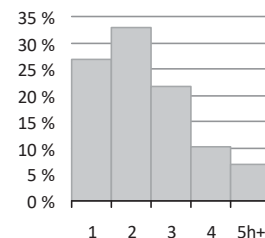

Väestö

befolkning
population

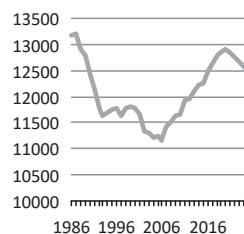

Asuntotuotanto

bostadsproduktion
housing production

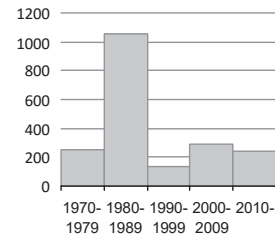

Rakennuskanta, %

byggnadsbeståndet
building stock

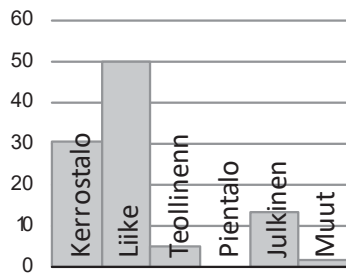

Työpaikat, %

jobb
jobs

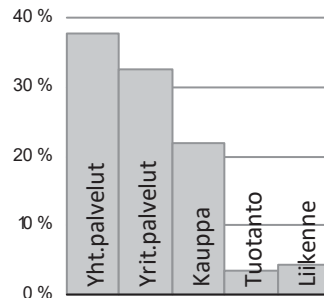

Eduskuntavaalit, %

riksdagsvalen
parliamentary elections

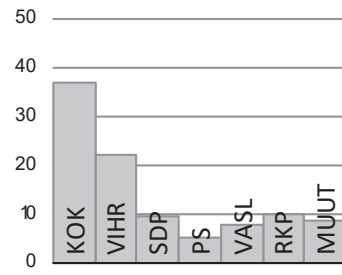

TYÖVOIMA 2015

Arbetskraft Labour force	%
Työttömyysaste	7,8
Pitkäaikaistyöttömyys	36,5
Nuorisotyöttömyysaste	4,2
Työllisyysaste (2014)	77,8

TOIMITILARAKENNUKSET 31.12.2015

Verksamhetslokaler Business premises	kerrosala 1000 m2	%
Toimitilarakennukset yhteensä	1 863	
Liikerakennukset	1 332	71,5
Julkiset rakennukset	357	19,2
Teollisuus- ja varastorakennukset	26	1,4
Muut rakennukset	148	7,9

LASTEN PÄIVÄHOITO 2014

Barndagvård Child day care	lkm.	/100 lasta
Päiväkodit	10	
Lapset päiväkotihoidossa	450	66,3
Lapset perhepäivähoidossa	14	2,1
Lapset kotihoidon tuen piirissä	117	14,8
Lapset yksityisen hoidon tuen piirissä	77	11,3

KOULUT 2016

Skolor Schools	kouluja	oppilaita
Suomenkieliset alakoulut	2	586
Suomenkieliset yläkoulut	1	476
Ruotsinkieliset alakoulut	1	91
Ruotsinkielinen yläkoulut	0	0
Lukiot	1	526
Erikois- ja erityiskoulut	0	0

TERVEYSPALVELUT 2015

Hälsövärd Health care	lkm.	/asukas
Avohoitokäynnit yhteensä	117 482	9,5
Perusterveydenhuolto	98 080	7,9
Erikoissairaanhoido	19 402	1,6

SOSIAALIPALVELUT 2015

Socialservice Social services	lkm.	/100
Toimeentulotuen saajat	478	3,8
Lastensuojelun asiakkaat, 0 - 17-v.	70	3,9

PALVELUPISTEET 2016

Serviceställen Service facilities	lkm.
Kirjastot	2
Terveysasemat	0
Leikkipuistot	0
Uimahallit	0
Liikuntasalit ja -hallit	10
Pallokentät	8
Kirkot	4
Postit	2
Apteekit (2014)	5
Alkot	3
Päivittäistavara-kaupat (2014)	54
Muut vähittäiskaupat (2014)	246
Ravintolat (2014)	174
Kahvilat ja baarit (2014)	30

ULKOILU 2016

Friluftsliv Outdoor recreation	
Puistoa, ha	31
Metsää, ha	0
Uimarannat, kpl	0

LIIKENNE 2010-14

Trafik Traffic	
Jalankulkijaonnettomuudet keskimäärin/vuosi	14,8
Henkilövahinko-onnettomuudet keskimäärin/vuosi	22,4
Autottomat asutokunnat, % (2013)	54,4

ALUESUHDELUKUJA 2016

Lokala tätheter Area ratios	
Asukkaita/km2	6 119
Työpaikkoja/km2	17 343
Kerrosala/ha	13 117



Helsingin niemen eteläosa Esplanadista lähtien kuuluu Ullanlinnan peruspiiriin. Nimi Ullanlinna, Ulrikasborg, juontuu 1700-luvun linnoitussuunnitelmista. Kaartinkaupunki, jonka sydän on Kasarmitori ja sen laidalle 1820-luvulla rakennettu Kaartin kasarmi, kuuluu keskustan työpaikka-alueisiin. Punavuori oli työväen asuntoaluetta vielä 1970-luvun alussa. Hietalahden telakka ja "Roban" kävelykatu tuovat alueelle elämää ja liikennettä, useimmat peruspiiriin lukuisista ravintoloista ja kahviloista ovat Punavuorella. Eiran huvilakaupunginosa rakennettiin vuosisadan vaihteen jälkeen silloisten uusien kaupunki-ihanteiden malliesimerkiksi.

Ullanlinna rakennettiin aluksi puutalovaltaisena, mutta nykyinen asutokanta on rakennettu suurelta osin jugendtyylin ja 1930-luvun funkistyylin aikana. Kaivopuisto sai alkunsa 1838 avatusta kylpylästä ja Kaivohuone-ravintolasta. Vanhan Kaivopuiston huvila-alueella on nykyään lukuisia suurlähetystöjä.

Etenkin Eiran, Ullanlinnan ja Kaivopuiston puistot ja rannat ovat kaupunkilaisten yhteistä ulkoilualuetta. Peruspiiriin kuuluu lisäksi Suomenlinnan linnoitussaari sekä useita pienehköjä saaria. Kaupunki järjesti Eteläsataman alueesta yleisen kansainvälisen ideakilpailun, joka ratkaistiin vuonna 2012. Kilpailutulosten pohjalta on tavoitteena liittää Eteläsataman alue ja matkustajasatama paremmin osaksi keskustan kaupunkirakennetta.

Sinebrychoffin entinen panimoalue on muuttunut asunto- ja toimistoalueeksi. Eiranrannan asuntoalueen rakennukset valmistuivat vuonna 2008 Munkkisaaren varikko- ja puhdistamoalueelle. Siellä entinen kaupunginlaidan joutomaa rakennettiin kaupunkimaiseksi merenrantamiljöksi. Kolmen puiston kokonaisuus palkittiin Vuoden 2011 Ympäristörakenne -tunnustuksella.

Helsingforsnäsets södra ända bildar distriktet ULLANLINNA.

Gardesstaden är en del av det absoluta arbetsplatscentrum. Rödberget strax intill Sandvikens skeppsvarv var ännu i början av 1970-talet arbetarområde.

Eira, med fristående hus för några familjer, byggdes i början av 1900-talet som ett exempel på dåtida nya stadsbildsideal. Ulrikasborg är till stor del byggt i jugendstil och i 1930-talsfunkisstil. Diplomatkvarteren vid Brunnsparcken fick sin början kring badhuset som öppnades 1838. Eiras, Ulrikasborgs och Brunnsparckens parker och stränder är ett populärt rekreationsområde för hela staden.

Sveaborgs fästningsöar ligger också i detta distrikt. Sinebrychoffs bryggeriområde är numera kontors- och bostadsområde, och byggnaderna i det nya bostadsområdet Eirastranden är byggda.

The southernmost parts of Inner Helsinki belong to the ULLANLINNA district. Kaartinkaupunki is part of the hottest job area in the city centre.

Punavuori next to Länsisatama harbour used to be a worker's district until the 1970's. The fashionable Eira blocks were built in the early stages of the 20th century, a textbook example of the freshest ideas of urban construction of that day. Most of the buildings in Ullanlinna were built in the Art Nouveau style, or the Functionalist style of the 1930's. The Kaivopuisto diplomat blocks came about around the former sea baths (19th century) by the headland. Kaivopuisto parks and sea shores especially are a popular recreational zone for everyone. The district also comprises the fortress islands of Suomenlinna and a number of smaller islands. The former Sinebrychoff brewery area has been converted for housing and offices. The buildings of the new Eiranranta housing development have been built.

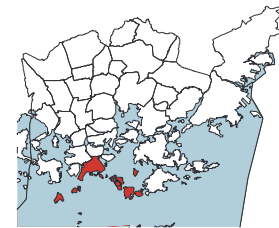
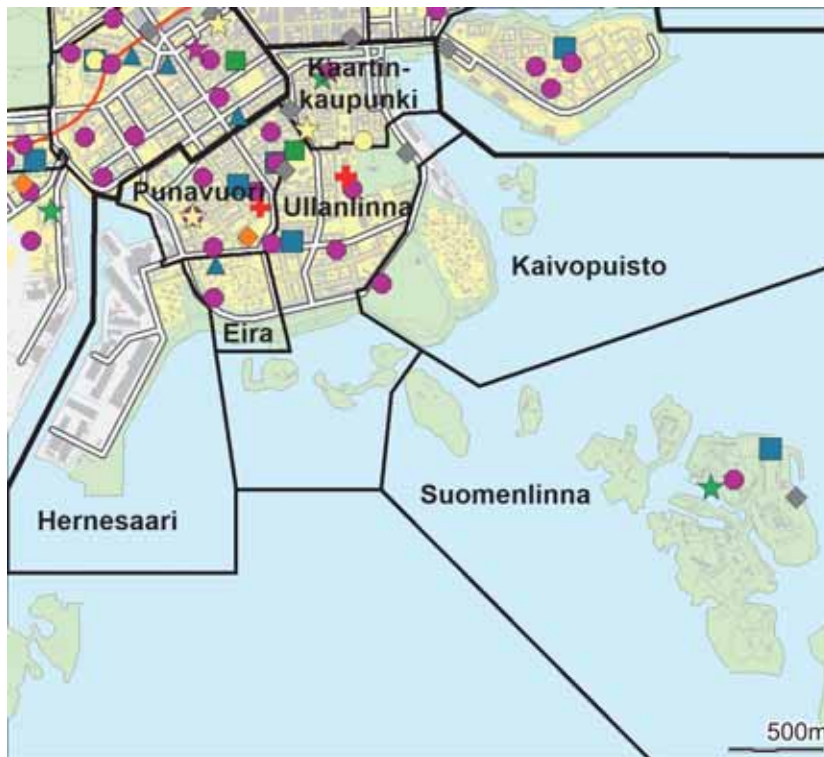

- ◆ Leikkiapuisto
- Päiväkoti
- Ala-aste
- Yläaste
- Lukio
- ▲ Erityis- ja erikoiskoulu
- ★ Nuorisotalo
- ★ Kirjasto
- ★ Kulttuurikeskus
- ✚ Terveysasema
- ✚ Sairaala
- ◆ Väestönsuoja

Asukastiheys h/km²
folktäthet
population density

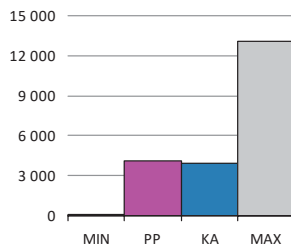

Väestön keski-ikä
befolkningens medelålder
average age of population

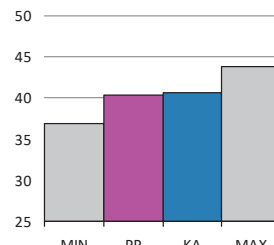

Asuntokunnan keskikoko
bostadshushållens medelstorlek
mean size of dwelling household

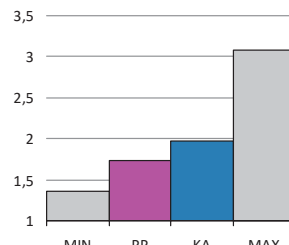

Korkea-aste
tertiärnivå
tertiary level



Asuntokuntien mediaanitulot
bostadshushållens medianinkomst
median income of households

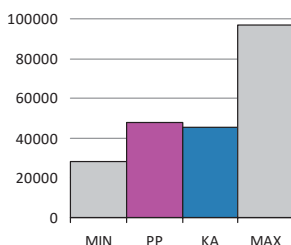

Työttömyysaste
arbetslöshetsgrad
unemployment rate

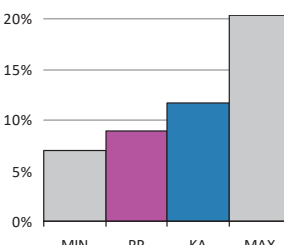

Vuokra-asunnot
hyresbostäder
rented dwellings

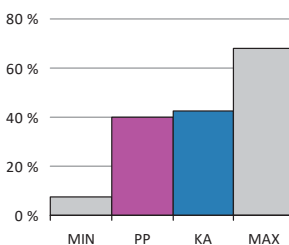

Asunnon keskikoko m²
bostädernas medelstorlek
mean size of dwellings

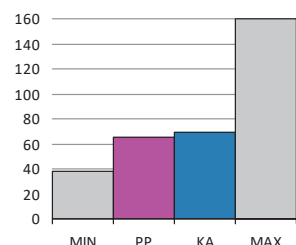

PP = Peruspiirin arvo
KA = Kaupungin peruspiirien keskiarvo

MIN = Peruspiirien pienin arvo
MAX = Peruspiirien suurin arvo

ALUEET Väestö 1.1.2016		Työpaikat 31.12.2014		
Områden District				
Alue	Maapinta-ala km	Asukkaat	Työpaikat	
030	Kaartinkaupunki	0,32	1 050	10 259
050	Punavuori	0,45	9 071	6 171
060	Eira	0,19	1 092	301
070	Ullanlinna	0,70	10 629	4 083
090	Kaivopuisto	0,46	502	401
204	Hernesaari	0,55	1 232	1 221
520	Suomenlinna	2,21	790	428
531	Länsisaaret	1,09	1	0
Yhteensä		5,97	24 367	22 864

ÄIDINKIELI JA KANSALAIKUUS 1.1.2016	
Modersmål, nationalitet Mother tongue, nationality %	
Suomenkieliset	18 528 76,0
Ruotsinkieliset	3 943 16,2
Vieraskieliset	1 896 7,8
Kolme yleisintä vierastakieltä ja osuus vieraskielisistä %	
venäjä	339 17,9
englanti	331 17,5
eesti, viro	155 8,2
Ulkomaan kansalaiset	1 456 6,0
Ulkomaalaistaustaiset	2 325 9,5
Helsingissä syntyneet	9 639 39,6

IKÄRAKENNE 1.1.2016	
Ålderstrukturen Age structure %	
0 - 6 -vuotiaat	1 497 6,1
7 - 15 -vuotiaat	1 367 5,6
16 - 18 -vuotiaat	432 1,8
19 - 24 -vuotiaat	2 100 8,6
25 - 39 -vuotiaat	8 007 32,9
40 - 64 -vuotiaat	7 122 29,2
Yli 65 -vuotiaat	3 842 15,8

VÄESTÖENNUSTE 2026	
Befolkningsprognos Population forecast %	
0 - 6 -vuotiaat	1 502 6,2
7 - 15 -vuotiaat	1 593 6,6
16 - 64 -vuotiaat	16 971 69,8
Yli 65 -vuotiaat	4 246 17,5

VÄESTÖNMUUTOKSET 2015	
Befolkningsförändringar Vital statistics / 1000 as.	
Syntyneet lkm.	252 10,4
Kuolleet lkm.	140 5,8
Muuttaneet alueelle lkm.	4 876 201,4
Muuttaneet alueelta lkm.	4 803 198,4

PERHEET JA ASUNTOKUNNAT 1.1.2016	
Familjer, bostadshushåll Families, households	
Asuntokuntien lkm.	13 957
Asuntokuntien keskikoko	1,74
1-hengen asuntokunnat	7 278
Perheiden lkm.	6 081
Lapsiperheiden lkm.	2 473
Perheen keskikoko	2,50

KOULUTUSTASO 31.12.2014	
Utbildningnivå Educational level %	
15 vuotta täyttäneet lkm.	21 431
Perusaste	3 273 15,3
Keskiaste	6 300 29,4
Korkea-aste	11 858 55,3
Lukiota käyvät ja osuus 16 - 18 -vuotiaista (2015)	386 83,8
Ammattikoulua käyvät ja osuus 16 - 18 -vuotiaista (2015)	350 10,2

TULOTASO 2014	
Inkomster Income	
Tulot/asukas €	50 023
Asuntokuntien mediaanitulot	47 772
Pienituloiset asuntokunnat, %	14,0

ASUMISOLOT 31.12.2015	
Boende Housing	
Asunnon keskikoko m2	65,0
Asumisväljyys m2/asukas	37,3
Asumistiheys huonetta/hlö	1,24

ASUNNOT 31.12.2015	
Bostäder Dwellings %	
Asunnot yhteensä	16 931
Pientaloasunnot	110 0,6
Vuokra-asunnot	6 735 39,8
ARA-vuokra-asunnot	1 0,0

Asuntokannan ikä
bostadsbeståndets ålder
age of dwelling stock

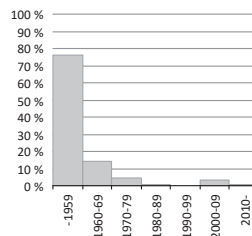

Huoneistotyyppit
lägenhetstyper
types of dwellings

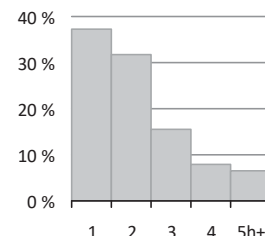

Väestö
befolkning
population

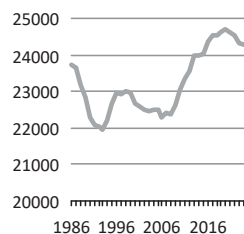

Asuntotuotanto
bostadsproduktion
housing production

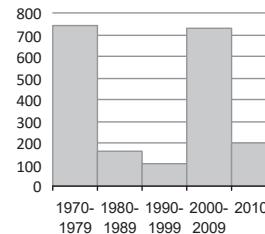

Rakennuskanta, %

byggnadsbeståndet
building stock

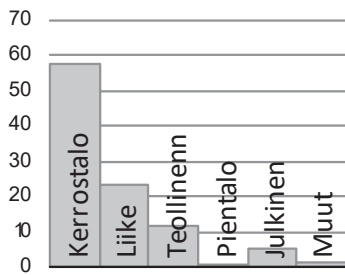

Työpaikat, %

jobb
jobs

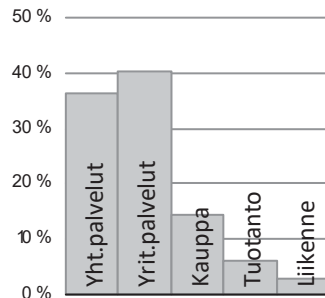

Eduskuntavaalit, %

riksdagsvalen
parliamentary elections

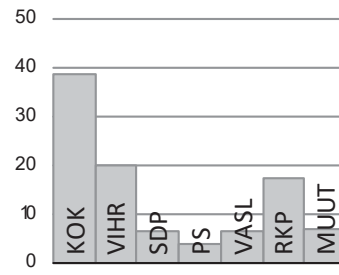

TYÖVOIMA 2015

Arbetskraft Labour force	%
Työttömyysaste	8,9
Pitkäaikaistyöttömyys	36,7
Nuorisotyöttömyysaste	5,0
Työllisyysaste (2014)	77,2

TOIMITILARAKENNUKSET 31.12.2015

Verksamhetslokaler Business premises	kerrosala 1000 m2	%
Toimitilarakennukset yhteensä	1 130	
Liikerakennukset	631	55,8
Julkiset rakennukset	141	12,5
Teollisuus- ja varastorakennukset	255	22,6
Muut rakennukset	103	9,1

LASTEN PÄIVÄHOITO 2014

Barndagvård Child day care	lkm.	/100 lasta
Päiväkodit	12	
Lapset päiväkotihoidossa	679	56,9
Lapset perhepäivähoidossa	11	0,9
Lapset kotihoidon tuen piirissä	202	14,0
Lapset yksityisen hoidon tuen piirissä	212	17,8

KOULUT 2016

Skolor Schools	kouluja	oppilaita
Suomenkieliset alakoulut	3	736
Suomenkieliset yläkoulut	1	277
Ruotsinkieliset alakoulut	1	265
Ruotsinkielinen yläkoulut	0	0
Lukiot	2	369
Erikois- ja erityiskoulut	1	262

TERVEYSPALVELUT 2015

Hälsövärd Health care	lkm.	/asukas
Avohoitokäynnit yhteensä	176 526	7,3
Perusterveydenhuolto	143 295	5,9
Erikoissairaanhoido	33 231	1,4

SOSIAALIPALVELUT 2015

Socialservice Social services	lkm.	/100
Toimeentulotuen saajat	1 098	4,5
Lastensuojelun asiakkaat, 0 - 17-v.	88	2,8

PALVELUPISTEET 2016

Serviceställen Service facilities	lkm.
Kirjastot	2
Terveysasemat	1
Leikkipuistot	2
Uimahallit	0
Liikuntasalit ja -hallit	12
Pallokentät	14
Kirkot	7
Postit	3
Apteekit (2014)	3
Alkot	4
Päivittäistavara-kaupat (2014)	47
Muut vähittäiskaupat (2014)	254
Ravintolat (2014)	161
Kahvilat ja baarit (2014)	24

ULKOILU 2016

Friluftsliv Outdoor recreation	
Puistoa, ha	62
Metsää, ha	30
Uimarannat, kpl	3

LIIKENNE 2010-14

Trafik Traffic	
Jalankulkijaonnettomuudet keskimäärin/vuosi	8,8
Henkilövahinko-onnettomuudet keskimäärin/vuosi	17,2
Autottomat asutokunnat, % (2013)	56,4

ALUESUHDELUKUJA 2016

Lokala tätheter Area ratios	
Asukkaita/km2	4 082
Työpaikkoja/km2	3 830
Kerrosala/ha	4 571



Linja-autoaseman paikalla oli jo Ruotsin vallan aikana sotaväen harjoituskenttä "kamppi", josta nykyisen Kampin nimi on peräisin. Vanhaa kirkkopuistoa on käytetty hautausmaana jo 1600-luvulta alkaen. Kampista rakennettiin aluksi pääosin työväestön puutaloalue, josta on säilytetty Ruoholahden "sadan markan villojen" puutarhakortteli.

Kivikaupunkikorttelit ja yhtenäiset katunäkymät tekevät Etu-Töölöstä ainutkertaisen ja hyvin säilyneen kokonaisuuden. Alueen ensimmäinen rakentumisvaihe sijoittui vuosille 1907–1915. Leimallisin toinen vaihe oli 1920-luvulla, jolloin Helsingin rakentaminen oli vilkkainta juuri Etu-Töölössä. Kaupunginosasta tuli vakavaraisen keskiluokan asuinympäristö. Rakentamisessa tavoiteltiin yhtenäistä kaupunkikuvaa: yksittäiset rakennukset noudattivat yhteisesti sovittua kerroskorkeutta, kattolistan korkoa, sokkelikorkeutta, kattomuotoa ja julkisivujäsentelyä. Etu-Töölön rakentamisen kolmas vaihe ajoittui 1930-luvulle. Rakentaminen keskittyi lähinnä Mechelininkadun ja Väinämöisenkadun välisiin kortteleihin ja Eteläiselle Hesperiankadulle. Vaikutteita ammennettiin kansainvälisestä modernismista, ja tästä paikallisesta sovelluksesta alettiin käyttää nimitystä töölöläisfunkis. Etu-Töölössä on paljon julkisia rakennuksia, kuten Eduskuntatalo, Kansallismuseo ja Finlandia-talo. Lännessä laajaan puistoalueeseen liittyvät Hietaniemen hautausmaa ja Hietarannan uimaranta. Lapinlahden entisen sairaala-alueen puistoksi kaavoitettu puutarha lisää viheraluetarjontaa.

Ruoholahti on ensimmäinen Länsisataman osa, joka on kunnostettu pääosin 1990-luvulla teollisuusmaasta asuin- ja työpaikka-alueeksi. Vuonna 2011 avattu Crusellin silta yhdistää Ruoholahden ja kanavan eteläpuolella Jätkäsaaren, josta tavaraliikenne siirtyi Vuosaaren satamaan vuonna 2008. Satamalta vapautuneelle maalle rakennetaan vuosina 2009–2025 Jätkäsaaren uusi merellinen kantakaupungin osa. Matkustajasatama säilyy Jätkäsaarella.

KAMPMALMENS distrikt. Kampen är en tätthbyggd stadsdel med raka, livligt trafikerade gator, och är en del av stadens absoluta arbetsplatscentrum. Kvarteren med stenhus vägg i vägg och de enhetliga gatuvyerna för Främre Tölö till en unik och välbevarad helhet. I Främre Tölö finns många offentliga byggnader bl. a. Finlandia-huset, Nationalmuseet och Riksdagshuset. I väster ligger ett stort parkområde med bl. A. Sandudds badstrand. Gräsviken företräder sista skriket inom havsnära bostadsbygge, med ett kännbart inslag kontorkvarter. Denna nya struktur sprids småningom över hela Västra hamnen. Affärscentret Kampen och den nya underjordiska busstationen har inneburit märkbara förändringar i stadskärnan.

KAMPINMALMI. The sub-district of Kamppi is densely constructed, with heavy traffic, and forms a part of the central job zone. The blocks with wall-to-wall stone houses and the uniform streetscapes make Etu-Töölö a unique and well-preserved whole. Etu-Töölö has many public buildings, e. g. the Finlandia Hall, the National Museum and the Parliament Building. Ruoholahti is a good representative of new waterfront housing, but it also has large office blocks. This structure is going to be extended throughout the West Harbour area. The Kamppi Centre and its underground bus terminal have implied considerable change in the area.

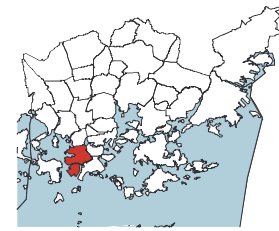
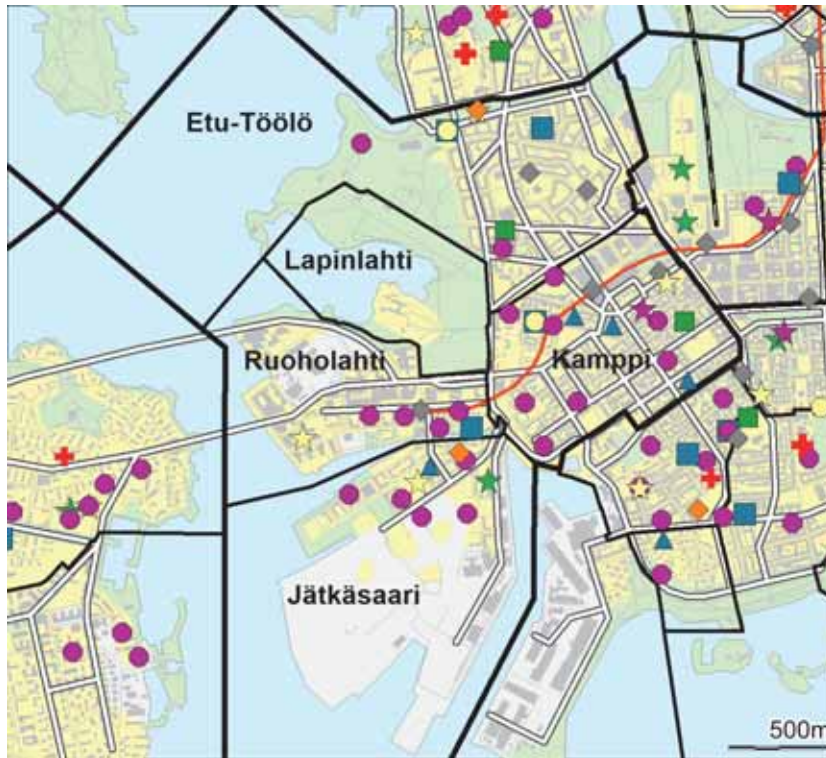

- ◆ Leikkiapuisto
- Päiväkoti
- Ala-aste
- Yläaste
- Lukio
- ▲ Erityis- ja erikoiskoulu
- ★ Nuorisotalo
- ★ Kirjasto
- ★ Kulttuurikeskus
- ✚ Terveysasema
- ✚ Sairaala
- ◆ Väestönsuoja

Asukastiheys h/km²
folktäthet
population density

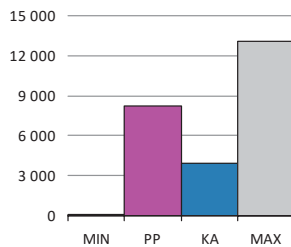

Väestön keski-ikä
befolkningens medelålder
average age of population

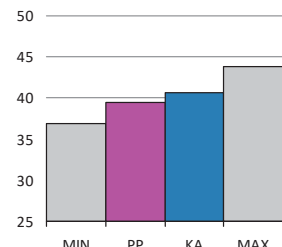

Asutokunnan keskikoko
bostadshushållens medelstorlek
mean size of dwelling household

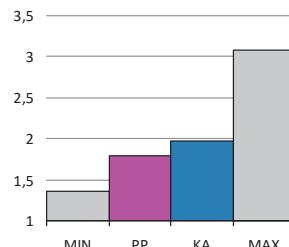

Korkea-aste
tertiärnivå
tertiary level

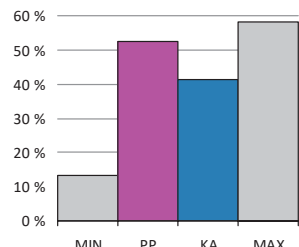

Asutokuntien mediaanitulot
bostadshushållens medianinkomst
median income of households

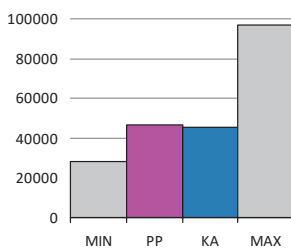

Työttömyysaste
arbetslöshetsgrad
unemployment rate

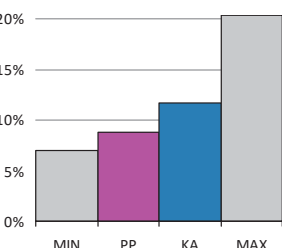

Vuokra-asunnot
hyresbostäder
rented dwellings

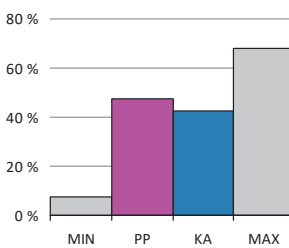

Asunnon keskikoko m²
bostädernas medelstorlek
mean size of dwellings

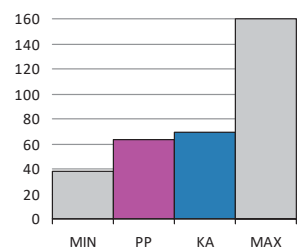

PP = Peruspiirin arvo
KA = Kaupungin peruspiirien keskiarvo

MIN = Peruspiirien pienin arvo
MAX = Peruspiirien suurin arvo

ALUEET Väestö 1.1.2016 Työpaikat 31.12.2014

Områden District

Alue	Maapinta-ala km	Asukkaat	Työpaikat
040 Kamppi	0,95	11 709	26 491
130 Etu-Töölö	1,13	14 559	5 966
201 Ruoholahti	0,65	3 051	14 397
202 Lapinlahti	0,41	28	96
203 Jätkäsaari	1,16	6 067	1 193
Yhteensä	4,3	35 414	48 143

ÄIDINKIELI JA KANSALAISSUUS 1.1.2016

Modersmål, nationalitet Mother tongue, nationality %

Suomenkieliset	28 509	80,5
Ruotsinkieliset	3 200	9,0
Vieraskieliset	3 705	10,5

Kolme yleisintä vierastakieltä ja osuus vieraskielisistä %

venäjä	609	16,4
englanti	544	14,7
eesti, viro	290	7,8

Ulkomaan kansalaiset	2 637	7,4
Ulkomaalaistaustaiset	4 048	11,4
Helsingissä syntyneet	12 445	35,1

IKÄRAKENNE 1.1.2016

Ålderstrukturen Age structure %

0 - 6 -vuotiaat	2 212	6,3
7 - 15 -vuotiaat	1 881	5,3
16 - 18 -vuotiaat	634	1,8
19 - 24 -vuotiaat	3 577	10,1
25 - 39 -vuotiaat	12 119	34,2
40 - 64 -vuotiaat	9 685	27,4
Yli 65 -vuotiaat	5 306	15,0

VÄESTÖENNUSTE 2026

Befolkningsprognos Population forecast %

0 - 6 -vuotiaat	3 241	7,3
7 - 15 -vuotiaat	3 441	7,8
16 - 64 -vuotiaat	30 833	69,4
Yli 65 -vuotiaat	6 901	15,5

VÄESTÖNMUUTOKSET 2015

Befolkningsförändringar Vital statistics / 1000 as.

Syntyneet lkm.	390	11,1
Kuolleet lkm.	205	5,9
Muuttaneet alueelle lkm.	7 013	200,3
Muuttaneet alueelta lkm.	6 960	198,7

PERHEET JA ASUNTOKUNNAT 1.1.2016

Familjer, bostadshushåll Families, households

Asuntokuntien lkm.	19 525
Asuntokuntien keskikoko	1,80
1-hengen asuntokunnat	9 658
Perheiden lkm.	8 993
Lapsiperheiden lkm.	3 576
Perheen keskikoko	2,50

KOULUTUSTASO 31.12.2014

Utbildningnivå Educational level %

15 vuotta täyttäneet lkm.	30 902	
Perusaste	5 238	17,0
Keskiaste	9 463	30,6
Korkea-aste	16 201	52,4
Lukiota käyvät ja osuus 16 - 18 -vuotiaista (2015)	526	75,9
Ammattikoulua käyvät ja osuus 16 - 18 -vuotiaista (2015)	611	15,0

TULOTASO 2014

Inkomster Income

Tulot/asukas €	37 080
Asuntokuntien mediaanitulot	46 615
Pienituloiset asuntokunnat, %	12,7

ASUMISOLOT 31.12.2015

Boende Housing

Asunnon keskikoko m2	63,8
Asumisväljyys m2/asukas	36,0
Asumistiheys huonetta/hlö	1,25

ASUNNOT 31.12.2015

Bostäder Dwellings %

Asunnot yhteensä	23 177	
Pientaloasunnot	71	0,3
Vuokra-asunnot	11 020	47,5
ARA-vuokra-asunnot	2 166	9,3

Asuntokannan ikä

bostadsbeståndets ålder
age of dwelling stock

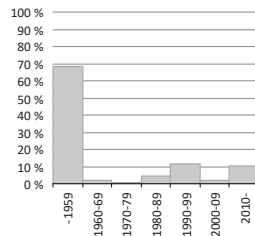

Huoneistotyyppit

lägenhetstyper
types of dwellings

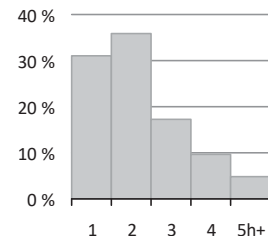

Väestö

befolkning
population

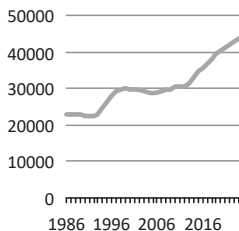

Asuntotuotanto

bostadsproduktion
housing production

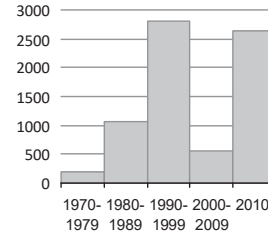

Rakennuskanta, %

byggnadsbeståndet
building stock

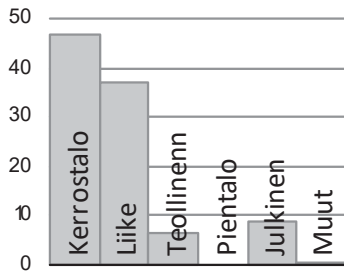

Työpaikat, %

jobb
jobs

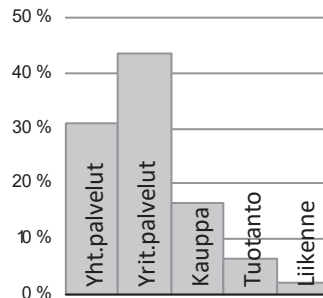

Eduskuntavaalit, %

riksdagsvalen
parliamentary elections

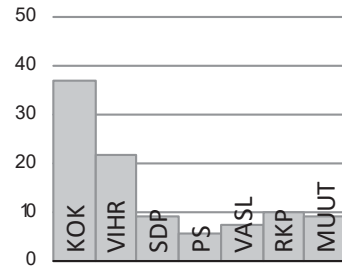

TYÖVOIMA 2015

Arbetskraft Labour force	%
Työttömyysaste	8,8
Pitkäaikaistyöttömyys	33,8
Nuorisotyöttömyysaste	5,5
Työllisyysaste (2014)	76,7

TOIMITILARAKENNUKSET 31.12.2015

Verksamhetslokaler Business premises	kerrosala 1000 m2	%
Toimitilarakennukset yhteensä	2 306	
Liikerakennukset	1 616	70,1
Julkiset rakennukset	392	17,0
Teollisuus- ja varastorakennukset	163	7,1
Muut rakennukset	134	5,8

LASTEN PÄIVÄHOITO 2014

Barndagvård Child day care	lkm.	/100 lasta
Päiväkodit	17	
Lapset päiväkotihoidossa	925	52,4
Lapset perhepäivähoidossa	70	4,0
Lapset kotihoidon tuen piirissä	365	17,1
Lapset yksityisen hoidon tuen piirissä	263	14,9

KOULUT 2016

Skolor Schools	kouluja	oppilaita
Suomenkieliset alakoulut	3	1 107
Suomenkieliset yläkoulut	2	336
Ruotsinkieliset alakoulut	1	145
Ruotsinkielinen yläkoulut	0	0
Lukiot	5	1 510
Erikois- ja erityiskoulut	4	1 139

TERVEYSPALVELUT 2015

Hälsövärd Health care	lkm.	/asukas
Avohoitokäynnit yhteensä	304 414	8,7
Perusterveydenhuolto	249 280	7,1
Erikoissairaanhoido	55 134	1,6

SOSIAALIPALVELUT 2015

Socialservice Social services	lkm.	/100
Toimeentulotuen saajat	2 194	6,2
Lastensuojelun asiakkaat, 0 - 17-v.	214	4,7

PALVELUPISTEET 2016

Serviceställen Service facilities	lkm.
Kirjastot	1
Terveysasemat	0
Leikkipuistot	1
Uimahallit	1
Liikuntasalit ja -hallit	25
Pallokentät	13
Kirkot	8
Postit	1
Apteekit (2014)	9
Alkot	5
Päivittäistavara-kaupat (2014)	68
Muut vähittäiskaupat (2014)	466
Ravintolat (2014)	252
Kahvilat ja baarit (2014)	37

ULKOILU 2016

Friluftsliv Outdoor recreation	
Puistoa, ha	49
Metsää, ha	1
Uimarannat, kpl	1

LIIKENNE 2010-14

Trafik Traffic	
Jalankulkijaonnettomuudet keskimäärin/vuosi	12,2
Henkilövahinko-onnettomuudet keskimäärin/vuosi	31,2
Autottomat asutokunnat, % (2013)	60,5

ALUESUHDELUKUJA 2016

Lokala tätheter Area ratios	
Asukkaita/km2	8 274
Työpaikkoja/km2	11 248
Kerrosala/ha	10 158



I BORTRE TÖLÖ fanns i tiden Helsingfors äldsta fabriker. På Sockerfabrikens tomt ligger idag nya Nationaloperan. I södra ändan uppvisar stadsdelen ännu slutna kvarter, men i de norra och västra delarna ser man redan öppnare och mera funkisbetonade lösningar. Östra delen domineras av Djurgårdens centralidrottspark med bl.a. Olympiastadion och Ishallen. En fotbollsarena har byggts invid Olympiastadion. I väster finns det betydande parkområden vid Edesviken.

Taka-Töölö alkaa Hesperiankadun puistokadusta, Hesperian esplanadista, ja jatkuu lähelle Tullinpuomia. Alueella oli aikanaan lukuisia teollisuuslaitoksia. Niistä kuuluisin oli Töölön sokeritehdas, jonka tontilla Töölönlahden rannalla on nyt Kansallisooppera. Taka-Töölö on ollut alusta alkaen ennen kaikkea asuinaluetta, etenkin huvila-alueita. Huviloista ovat jäljellä päiväkotina toimiva Brävalla sekä Pauligin huvila, joka toimii nykyisin järjestötilana. Nykyinen pääministerien virka-asunto Kesäranta, alkuaan Bjälbo, sijaitsee myös Taka-Töölössä. Se oli valmistuessaan vuonna 1873 kaukana Helsingin kaupungin rajojen ulkopuolella.

Taka-Töölö on kaavoitettu 1900-luvun alussa samaan aikaan Etu-Töölön kanssa. Merkittävä osa Taka-Töölön kaupunginosasta muodostaa maan yhtenäisimmän 1930-luvun asuinkerrostalokorttelien alueen. Taka-Töölön asemakaava on etelässä vielä suljettua korttelirakennetta, mutta muuttuu lännessä ja pohjoisessa avoimeksi funkiskorttelialueeksi. Taka-Töölön länsiosassa on suuri Kivelä-Hesperian sairaala-alue sekä merenrantaan ulottuvia laajoja puistoalueita, kuten Sibeliuksen puisto ja Topeliuksen puisto. Alueen itäpuolta hallitsee Eläintarhan liikuntapuisto, jossa ovat muun muassa Olympiastadion, jäähalli, Töölön kisahalli ja uimastadion. Pallokenttien alueelle on rakennettu jalkapalloareena. Vuonna 1956 valmistuneen Kansaneläkelaitoksen rakennuksen suunnittelivat Aino ja Alvar Aalto.

1930-luvulla rakennettu Taivallahden kasarmialue on suojeltu ja vuonna 2015 käynnistyi alueen muutostyöt asunnoiksi sekä myymälätiloiksi.

Helsinki's oldest factories once stood in TAKA-TÖÖLÖ district. The new National Opera stands on the ground of a former sugar refinery. In the southern end of the district, blocks are mainly closed, whereas the northern and western parts display less crowded and more functionalism-inspired architecture. The eastern part is dominated by Eläintarha sports park, with e.g. the Olympic Stadium and the Ice Stadium. A football Stadium has been constructed next to the Olympic Stadium. To the west, park areas spread towards Taivallahti bay.

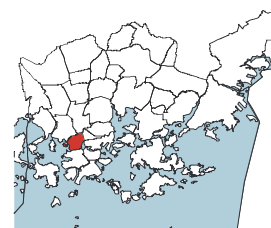
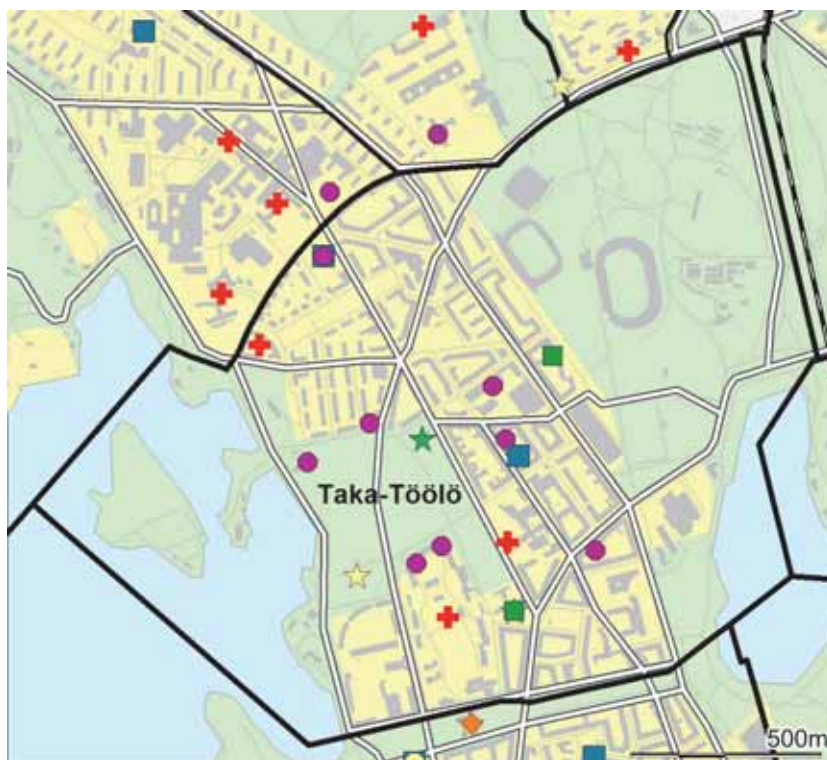

Asukastiheys h/km²
folktäthet
population density

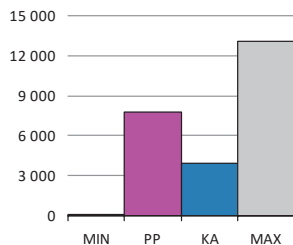

Väestön keski-ikä
befolkningens medelålder
average age of population

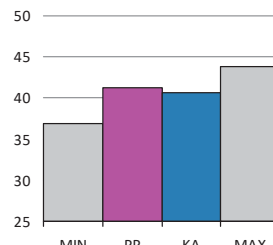

Asutokunnan keskikoko
bostadshushållens medelstorlek
mean size of dwelling household

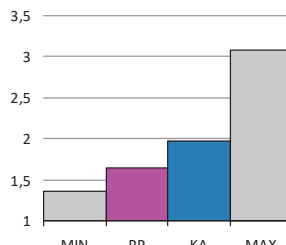

Korkea-aste
tertiärnivå
tertiary level



Asutokuntien mediaanitulot
bostadshushållens medianinkomst
median income of households

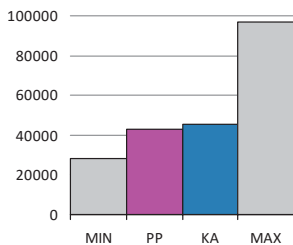

Työttömyysaste
arbetslöshetsgrad
unemployment rate

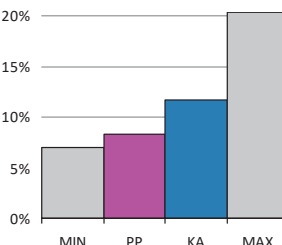

Vuokra-asunnot
hyresbostäder
rented dwellings

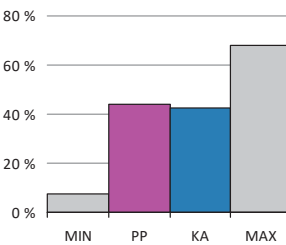

Asunnon keskikoko m²
bostädernas medelstorlek
mean size of dwellings

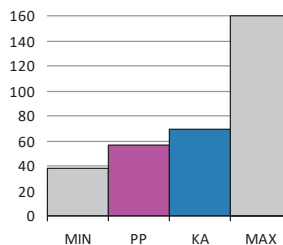

PP = Peruspiirin arvo
KA = Kaupungin peruspiirien keskiarvo

MIN = Peruspiirien pienin arvo
MAX = Peruspiirien suurin arvo

ALUEET Väestö 1.1.2016		Työpaikat 31.12.2014		
Områden District				
Alue	Maapinta-ala km	Asukkaat	Työpaikat	
140 Taka-Töölö	1,95	15 244	11 191	
Yhteensä	1,95	15 244	11 191	

KOULUTUSTASO		31.12.2014	
Utbildningsnivå Educational level %			
15 vuotta täyttäneet lkm.	13 690		
Perusaste	2 058	15,0	
Keskiaste	4 032	29,5	
Korkea-aste	7 600	55,5	
Lukiota käyvät ja osuus 16 - 18 -vuotiaista (2015)	182	79,4	
Ammattikoulua käyvät ja osuus 16 - 18 -vuotiaista (2015)	234	13,1	

ÄIDINKIELI JA KANSALAISSUUS		1.1.2016	
Modersmål, nationalitet Mother tongue, nationality %			
Suomenkieliset	12 677	83,2	
Ruotsinkieliset	1 494	9,8	
Vieraskieliset	1 073	7,0	
Kolme yleisintä vierastakieltä ja osuus vieraskielisistä %			
venäjä	171	15,9	
englanti	158	14,7	
eesti, viro	106	9,9	
Ulkomaan kansalaiset	853	5,6	
Ulkomaalaistaustaiset	1 271	8,3	
Helsingissä syntyneet	5 434	35,6	

TULOTASO		2014	
Inkomster Income			
Tulot/asukas €	38 009		
Asuntokuntien mediaanitulot	43 185		
Pienituloiset asuntokunnat, %	13,0		

ASUMISOLOT		31.12.2015	
Boende Housing			
Asunnon keskikoko m2	57,0		
Asumisväljyys m2/asukas	35,3		
Asumistiheys huonetta/hlö	1,28		

ASUNNOT		31.12.2015	
Bostäder Dwellings %			
Asunnot yhteensä	10 547		
Pientaloasunnot	19	0,2	
Vuokra-asunnot	4 649	44,1	
ARA-vuokra-asunnot	246	2,3	

IKÄRAKENNE		1.1.2016	
Ålderstrukturen Age structure %			
0 - 6 -vuotiaat	800	5,3	
7 - 15 -vuotiaat	645	4,2	
16 - 18 -vuotiaat	199	1,3	
19 - 24 -vuotiaat	1 591	10,4	
25 - 39 -vuotiaat	5 301	34,8	
40 - 64 -vuotiaat	3 929	25,8	
Yli 65 -vuotiaat	2 779	18,2	

Asuntokannan ikä
bostadsbeståndets ålder
age of dwelling stock

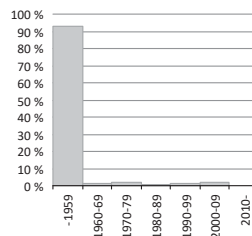

Huoneistotyyppit
lägenhetstyper
types of dwellings

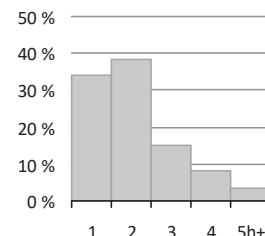

VÄESTÖENNUSTE		2026	
Befolkningsprognos Population forecast %			
0 - 6 -vuotiaat	849	5,7	
7 - 15 -vuotiaat	783	5,2	
16 - 64 -vuotiaat	10 566	70,3	
Yli 65 -vuotiaat	2 839	18,9	

Väestö

befolkning
population

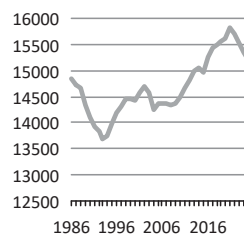

Asuntotuotanto

bostadsproduktion
housing production

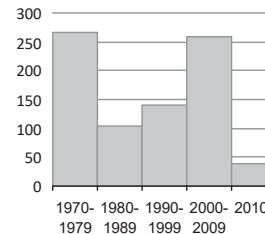

VÄESTÖNMUUTOKSET		2015	
Befolkningsförändringar Vital statistics / 1000 as.			
Syntyneet lkm.	150	9,9	
Kuolleet lkm.	133	8,8	
Muuttaneet alueelle lkm.	2 923	193,5	
Muuttaneet alueelta lkm.	2 952	195,4	

PERHEET JA ASUNTOKUNNAT		1.1.2016	
Familjer, bostadshushåll Families, households			
Asuntokuntien lkm.	9 113		
Asuntokuntien keskikoko	1,64		
1-hengen asuntokunnat	5 102		
Perheiden lkm.	3 597		
Lapsiperheiden lkm.	1 237		
Perheen keskikoko	2,40		

Rakennuskanta, %

byggnadsbeståndet
building stock

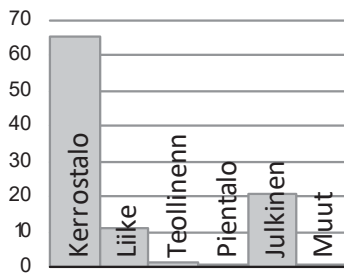

Työpaikat, %

jobb
jobs

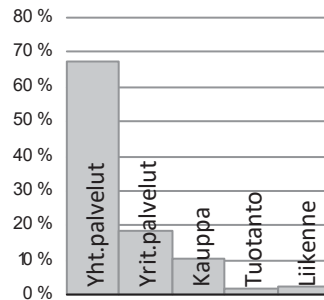

Eduskuntavaalit, %

riksdagsvalen
parliamentary elections

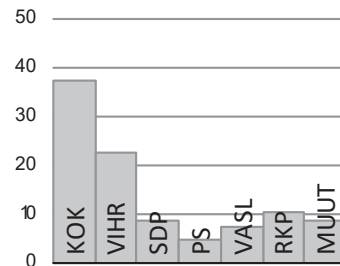

TYÖVOIMA 2015

Arbetskraft Labour force	%
Työttömyysaste	8,3
Pitkäaikaistyöttömyys	35,3
Nuorisotyöttömyysaste	5,0
Työllisyysaste (2014)	78,4

TOIMITILARAKENNUKSET 31.12.2015

Verksamhetslokaler Business premises	kerrosala 1000 m2	%
Toimitilarakennukset yhteensä	446	
Liikerakennukset	147	33,0
Julkiset rakennukset	276	61,9
Teollisuus- ja varastorakennukset	3	0,7
Muut rakennukset	20	4,4

LASTEN PÄIVÄHOITO 2014

Barndagvård Child day care	lkm.	/100 lasta
Päiväkodit	9	
Lapset päiväkotihoidossa	398	61,0
Lapset perhepäivähoidossa	14	2,1
Lapset kotihoidon tuen piirissä	134	17,3
Lapset yksityisen hoidon tuen piirissä	72	11,0

KOULUT 2016

Skolor Schools	kouluja	oppilaita
Suomenkieliset alakoulut	1	402
Suomenkieliset yläkoulut	1	308
Ruotsinkieliset alakoulut	1	134
Ruotsinkielinen yläkoulut	1	29
Lukiot	2	702
Erikois- ja erityiskoulut	1	108

TERVEYSPALVELUT 2015

Hälsövärd Health care	lkm.	/asukas
Avohoitokäynnit yhteensä	157 824	10,4
Perusterveydenhuolto	133 521	8,8
Erikoissairaanhoito	24 303	1,6

SOSIAALIPALVELUT 2015

Socialservice Social services	lkm.	/100
Toimeentulotuen saajat	790	5,2
Lastensuojelun asiakkaat, 0 - 17-v.	39	2,5

PALVELUPISTEET 2016

Serviceställen Service facilities	lkm.
Kirjastot	1
Terveysasemat	1
Leikkipuistot	1
Uimahallit	0
Liikuntasalit ja -hallit	16
Pallokentät	7
Kirkot	2
Postit	1
Apteekit (2014)	2
Alkot	2
Päivittäistavara-kaupat (2014)	17
Muut vähittäiskaupat (2014)	74
Ravintolat (2014)	62
Kahvilat ja baarit (2014)	11

ULKOILU 2016

Friluftsliv Outdoor recreation	
Puistoa, ha	35
Metsää, ha	15
Uimarannat, kpl	0

LIIKENNE 2010-14

Trafik Traffic	
Jalankulkijaonnettomuudet keskimäärin/vuosi	7,2
Henkilövahinko-onnettomuudet keskimäärin/vuosi	23,8
Autottomat asutokunnat, % (2013)	60,1

ALUESUHDELUKUJA 2016

Lokala tätheter Area ratios	
Asukkaita/km2	7 817
Työpaikkoja/km2	5 739
Kerrosala/ha	6 725



DRUMSÖ distrikt. I början av 1900-talet började man bygga villor på Drumsö. Då gick dit en färja från staden. På 1930-talet byggdes vägen västerut till Esbo. De första höghusen byggdes år 1937. På Hallonnäset har industri- och kontorskvarter byggts om för boende. Björkholmen planeras som en havsnära och urban stadsdel med en station för Västmetron. Det finns över 7 000 arbetsplatser på Drumsö, trots att industrin allt mer fått ge vika för bostäder. Drumsö har flere båthamnar och rekreationsparker samt två badstränder.

Vanhaan Lauttasaaren kylään kuuluvan maanviljelyskartanon omisti vuodesta 1911 lähtien kauppaneuvos Julius Tallberg. Hän laaditutti arkkitehti Birger Brunilalla tonttien jaotusohjelman ja rakennussuunnitelman Lauttasaaren huvila-asutukselle. Höyrylaiva Drumsö alkoi liikennöidä vuonna 1914 nykyisen Lauttasaarentien päästä Ruoholahteen. Lauttaliikenteen korvannut silta rakennettiin 1930-luvulla ja tie länteen Espooseen valmistui. Vesijohto- ja viemäriverkosto sekä ensimmäiset kerrostalot valmistuivat 1937. Helsinkiin liittämisen jälkeen vuonna 1946 Lauttasaareen alkoi kehittyä ensimmäisiä kerrostalovaltaisia esikaupunkialueita. Aluetta on rakennettu jatkuvasti, etenkin viisikymmenluvulla.

Eteläinen Lauttasaari on 1990-luvun lopulta lähtien täydentynyt suurilla kerrostalokortteleilla. Täydentävä rakentaminen ja toimitilatonttien muuttaminen asuinrakentamiseen jatkuu edelleen. Lauttasaareen rakennetaan länsimetron asema. Koivusaaren metroasema valmistunee aluksi ilman Koivusaaren puoleista sisäänkäyntiä. Koivusaaren suunnitellaan uutta merellistä asunto- ja työpaikka-alueita. Katajaharjun kohdalla tutkitaan mahdollisuutta viedä Länsiväylä tunneliin, niin että alueelle voisi rakentaa asuntoja ja työpaikkoja.

Työpaikkoja on Lauttasaareessa noin 7 000, vaikka teollisuus on väistynyt asuntorakentamisen tieltä. Lauttasaarelaisten ulkoilumahdollisuudet ovat erinomaiset, sillä saarella on neljä venesatamaa sekä ulkoilupuistoja ja kaksi uimarantaa.

The construction of villas on LAUTTASAARI island began in the early 1900s. A bridge replaced the ferry in the 1930s, and the road westwards to Espoo was built. The first blocks of flats were built in the 1930s. Many of the former industrial and business blocks in Vattuniemi headland have been converted to housing. The Koivusaari area is planned to become a waterfront district with a new metro station. Although in recent years, business has given way to housing, there are still over 7,000 jobs in Lauttasaari. The district has several marinas and parks, and two beaches.

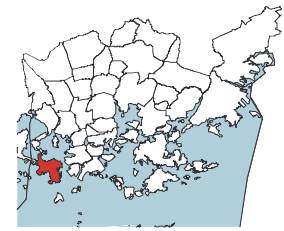
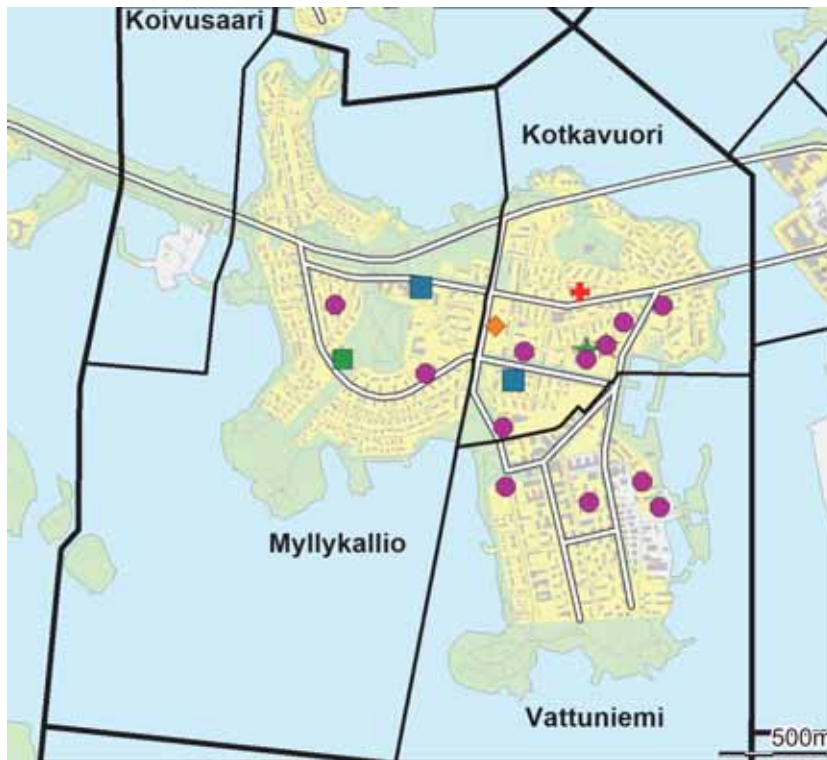

- ◆ Leikkipuisto
- Päiväkoti
- Ala-aste
- Yläaste
- Lukio
- ▲ Erityis- ja erikoiskoulu
- ★ Nuorisotalo
- ★ Kirjasto
- ★ Kulttuurikeskus
- ✚ Terveysasema
- ✚ Sairaala
- ◆ Väestönsuoja

Asukastiheys h/km²
folktäthet
population density

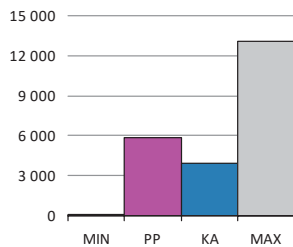

Väestön keski-ikä
befolkningens medelålder
average age of population

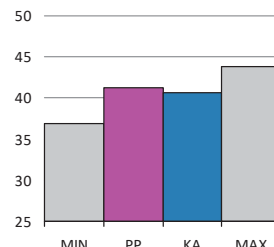

Asutokunnan keskikoko
bostadshushållens medelstorlek
mean size of dwelling household

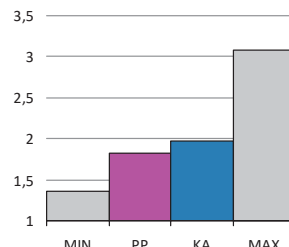

Korkea-aste
tertiärnivå
tertiary level

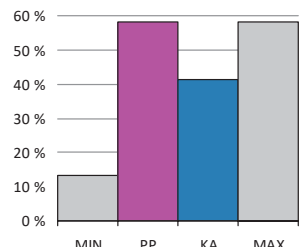

Asutokuntien mediaanitulot
bostadshushållens medianinkomst
median income of households

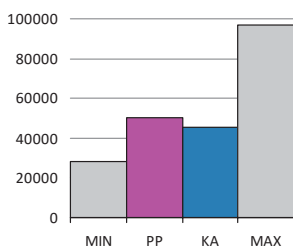

Työttömyysaste
arbetslöshetsgrad
unemployment rate

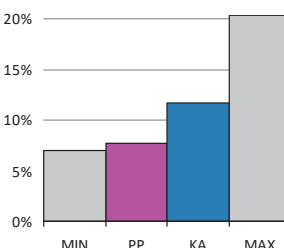

Vuokra-asunnot
hyresbostäder
rented dwellings

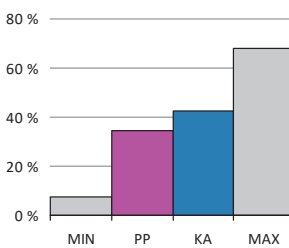

Asunnon keskikoko m²
bostädernas medelstorlek
mean size of dwellings

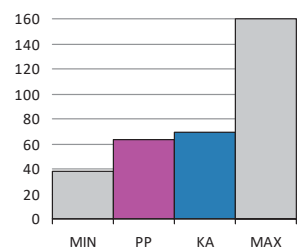

PP = Peruspiirin arvo
KA = Kaupungin peruspiirien keskiarvo

MIN = Peruspiirien pienin arvo
MAX = Peruspiirien suurin arvo

105 Lauttasaaren peruspiiri

ALUEET Väestö 1.1.2016		Työpaikat 31.12.2014		
Områden District				
Alue	Maapinta-ala km	Asukkaat	Työpaikat	
311 Kotkavuori	1,01	7 960	1 199	
312 Vattuniemi	1,07	7 696	4 371	
313 Myllykallio	1,64	6 961	1 110	
314 Koivusaari	0,13	0	47	
Yhteensä	3,85	22 617	6 727	

ÄIDINKIELI JA KANSALAISSUUS 1.1.2016	
Modersmål, nationalitet Mother tongue, nationality %	
Suomenkieliset	17 821 78,8
Ruotsinkieliset	3 188 14,1
Vieraskieliset	1 608 7,1
Kolme yleisintä vierastakieltä ja osuus vieraskielisistä %	
venäjä	317 19,7
englanti	207 12,9
eesti, viro	151 9,4
Ulkomaan kansalaiset	1 206 5,3
Ulkomaalaistaustaiset	1 858 8,2
Helsingissä syntyneet	9 138 40,4

IKÄRAKENNE 1.1.2016	
Ålderstrukturen Age structure %	
0 - 6 -vuotiaat	1 805 8,0
7 - 15 -vuotiaat	1 535 6,8
16 - 18 -vuotiaat	368 1,6
19 - 24 -vuotiaat	1 447 6,4
25 - 39 -vuotiaat	6 785 30,0
40 - 64 -vuotiaat	6 375 28,2
Yli 65 -vuotiaat	4 302 19,0

VÄESTÖENNUSTE 2026	
Befolkningsprognos Population forecast %	
0 - 6 -vuotiaat	1 900 7,6
7 - 15 -vuotiaat	2 111 8,4
16 - 64 -vuotiaat	16 292 65,0
Yli 65 -vuotiaat	4 754 19,0

VÄESTÖNMUUTOKSET 2015	
Befolkningsförändringar Vital statistics / 1000 as.	
Syntyneet lkm.	269 12,0
Kuolleet lkm.	160 7,1
Muuttaneet alueelle lkm.	3 379 150,4
Muuttaneet alueelta lkm.	3 007 133,9

PERHEET JA ASUNTOKUNNAT 1.1.2016	
Familjer, bostadshushåll Families, households	
Asuntokuntien lkm.	12 370
Asuntokuntien keskikoko	1,83
1-hengen asuntokunnat	6 088
Perheiden lkm.	5 933
Lapsiperheiden lkm.	2 658
Perheen keskikoko	2,60

KOULUTUSTASO 31.12.2014	
Utbildningnivå Educational level %	
15 vuotta täyttäneet lkm.	19 194
Perusaste	3 067 16,0
Keskiaste	4 952 25,8
Korkea-aste	11 175 58,2
Lukiota käyvät ja osuus 16 - 18 -vuotiaista (2015)	326 81,5
Ammattikoulua käyvät ja osuus 16 - 18 -vuotiaista (2015)	275 10,9

TULOTASO 2014	
Inkomster Income	
Tulot/asukas €	38 560
Asuntokuntien mediaanitulot	50 197
Pienituloiset asuntokunnat, %	10,7

ASUMISOLOT 31.12.2015	
Boende Housing	
Asunnon keskikoko m2	63,5
Asumisväljyys m2/asukas	35,0
Asumistiheys huonetta/hlö	1,38

ASUNNOT 31.12.2015	
Bostäder Dwellings %	
Asunnot yhteensä	13 632
Pientaloasunnot	523 3,8
Vuokra-asunnot	4 669 34,3
ARA-vuokra-asunnot	199 1,5

Asuntokannan ikä
bostadsbeståndets ålder
age of dwelling stock

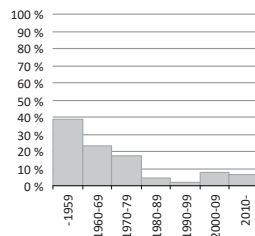

Huoneistotyytit
lägenhetstyper
types of dwellings

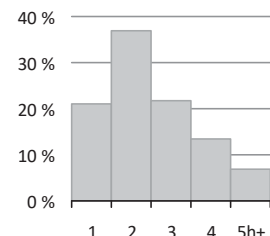

Väestö
befolkning
population

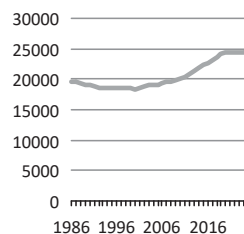

Asuntotuotanto
bostadsproduktion
housing production

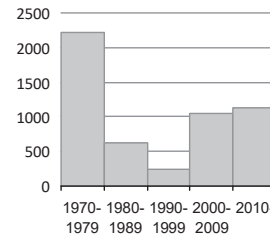

Rakennuskanta, %

byggnadsbeståndet
building stock

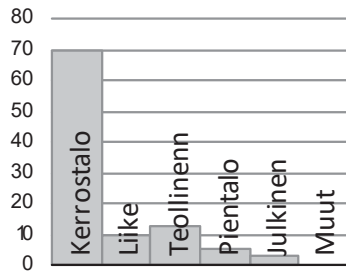

Työpaikat, %

jobb
jobs

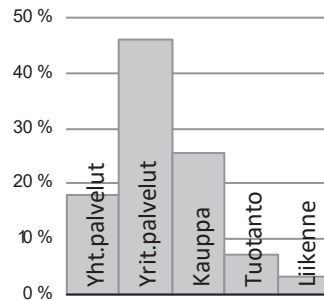

Eduskuntavaalit, %

riksdagsvalen
parliamentary elections

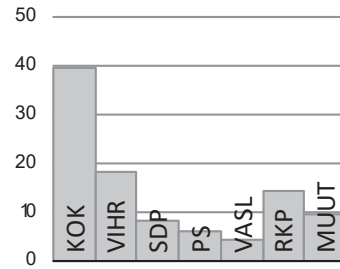

TYÖVOIMA 2015

Arbetskraft Labour force	%
Työttömyysaste	7,8
Pitkäaikaistyöttömyys	39,1
Nuorisotyöttömyysaste	5,2
Työllisyysaste (2014)	79,1

TOIMITILARAKENNUKSET 31.12.2015

Verksamhetslokaler Business premises	kerrosala 1000 m2	%
Toimitilarakennukset yhteensä	371	
Liikerakennukset	141	37,9
Julkiset rakennukset	47	12,7
Teollisuus- ja varastorakennukset	150	40,3
Muut rakennukset	34	9,0

LASTEN PÄIVÄHOITO 2014

Barndagvård Child day care	lkm.	/100 lasta
Päiväkodit	12	
Lapset päiväkotihoidossa	920	61,1
Lapset perhepäivähoidossa	36	2,4
Lapset kotihoidon tuen piirissä	300	16,4
Lapset yksityisen hoidon tuen piirissä	185	12,3

KOULUT 2016

Skolor Schools	kouluja	oppilaita
Suomenkieliset alakoulut	1	866
Suomenkieliset yläkoulut	1	357
Ruotsinkieliset alakoulut	1	226
Ruotsinkielinen yläkoulut	0	0
Lukiot	1	291
Erikois- ja erityiskoulut	0	0

TERVEYSPALVELUT 2015

Hälsövärd Health care	lkm.	/asukas
Avohoitokäynnit yhteensä	236 174	10,5
Perusterveydenhuolto	201 791	9,0
Erikoissairaanhoido	34 383	1,5

SOSIAALIPALVELUT 2015

Socialservice Social services	lkm.	/100
Toimeentulotuen saajat	855	3,8
Lastensuojelun asiakkaat, 0 - 17-v.	84	2,3

PALVELUPISTEET 2016

Serviceställen Service facilities	lkm.
Kirjastot	1
Terveysasemat	1
Leikkipuistot	1
Uimahallit	1
Liikuntasalit ja -hallit	7
Pallokentät	9
Kirkot	1
Postit	1
Apteekit (2014)	2
Alkot	1
Päivittäistavara-kaupat (2014)	11
Muut vähittäiskaupat (2014)	92
Ravintolat (2014)	29
Kahvilat ja baarit (2014)	3

ULKOILU 2016

Friluftsliv Outdoor recreation	
Puistoa, ha	41
Metsää, ha	78
Uimarannat, kpl	2

LIIKENNE 2010-14

Trafik Traffic	
Jalankulkijaonnettomuudet keskimäärin/vuosi	2,0
Henkilövahinko-onnettomuudet keskimäärin/vuosi	9,4
Autottomat asutokunnat, % (2013)	48,1

ALUESUHDELUKUJA 2016

Lokala tätheter Area ratios	
Asukkaita/km2	5 890
Työpaikkoja/km2	1 752
Kerrosala/ha	3 828



Peruspiirit:

- 201 Reijola – Greijus
- 202 Munkkiniemi – Munksnäs
- 203 Haaga – Haga
- 204 Pitäjänmäki – Sockenbacka
- 205 Kaarela – Kårböle

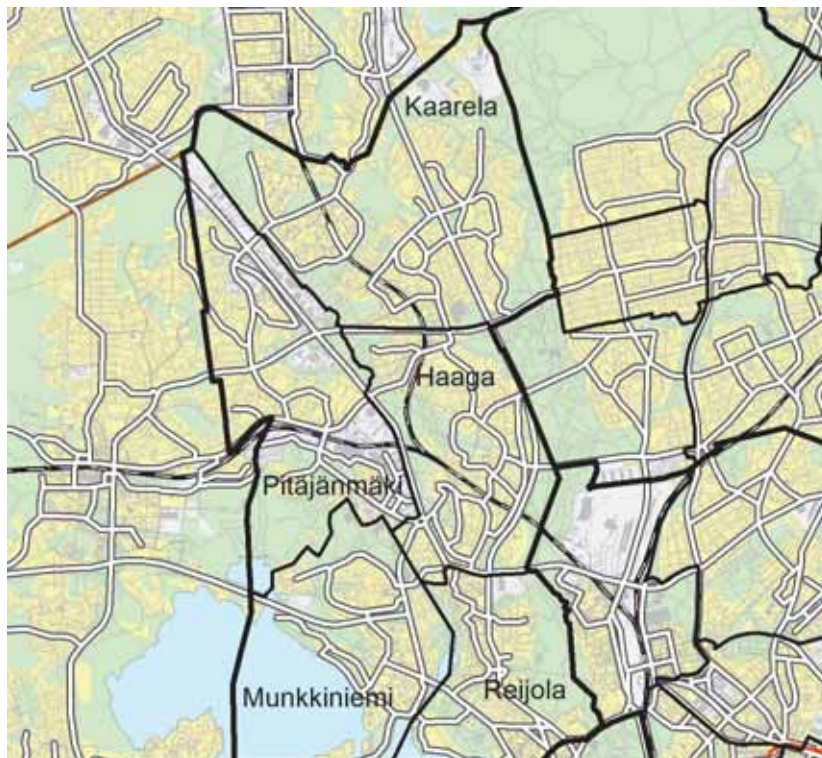
**Asukastiheys h/km²**

folktäthet
population density

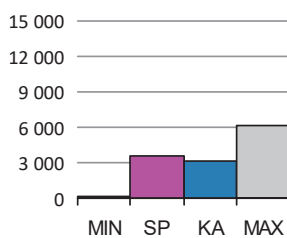
**Väestön keski-ikä**

befolkningens medelålder
average age of population

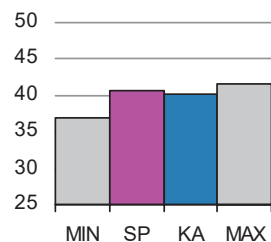
**Asutokunnan keskikoko**

bostadshushållens medelstorlek
mean size of dwelling households

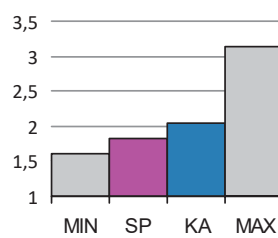
**Korkea-aste**

tertiärnivå
tertiary level

**Asutokuntien mediaanitulot**

bostadshushållens medianinkomst
median income of households

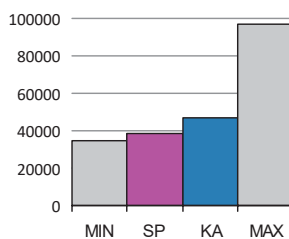
**Työttömyysaste**

arbetslöshetsgrad
unemployment rate

**Vuokra-asunnot**

hyresbostäder
rented dwellings

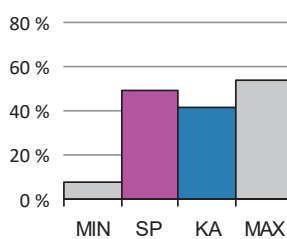
**Asunnon keskikoko m²**

bostädernas medelstorlek
mean size of dwellings

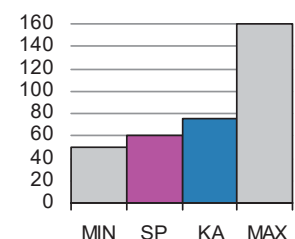

SP = Suurpiirin arvo

KA = Kaupungin suurpiirien keskiarvo

MIN = Suurpiirien pienin arvo

MAX = Suurpiirien suurin arvo

2 Läntinen suurpiiri

ALUEET Väestö 1.1.2016		Työpaikat 31.12.2014		
Områden District				
Alue	Maapinta-ala km	Asukkaat	Työpaikat	
201 Reijolan peruspiiri	4,49	17 405	23 538	
202 Munkkiniemen peruspiiri	4,65	17 629	5 749	
203 Haagan peruspiiri	5,32	26 771	11 189	
204 Pitäjänmäen peruspiiri	6,68	17 923	24 918	
205 Kaarelan peruspiiri	9,39	27 357	5 135	
Yhteensä	30,53	107 085	70 529	

ÄIDINKIELI JA KANSALAIKUUS 1.1.2016	
Modersmål, nationalitet Mother tongue, nationality %	
Suomenkieliset	86 430 80,7
Ruotsinkieliset	6 671 6,2
Vieraskieliset	13 984 13,1
Kolme yleisintä vierastakieltä ja osuus vieraskielisistä %	
venäjä	2 290 16,4
eesti, viro	1 891 13,5
somali	1 561 11,2
Ulkomaan kansalaiset	9 728 9,1
Ulkomaalaistaustaiset	14 079 13,1
Helsingissä syntyneet	42 100 39,3

IKÄRAKENNE 1.1.2016	
Ålderstrukturen Age structure %	
0 - 6 -vuotiaat	7 618 7,1
7 - 15 -vuotiaat	7 711 7,2
16 - 18 -vuotiaat	2 769 2,6
19 - 24 -vuotiaat	10 165 9,5
25 - 39 -vuotiaat	28 630 26,7
40 - 64 -vuotiaat	31 637 29,5
Yli 65 -vuotiaat	18 555 17,3

VÄESTÖENNUSTE 2026	
Befolkningsprognos Population forecast %	
0 - 6 -vuotiaat	8 628 7,5
7 - 15 -vuotiaat	10 102 8,8
16 - 64 -vuotiaat	74 803 65,3
Yli 65 -vuotiaat	21 080 18,4

VÄESTÖNMUUTOKSET 2015	
Befolkningsförändringar Vital statistics / 1000 as.	
Syntyneet lkm.	1 234 11,6
Kuolleet lkm.	912 8,5
Muuttaneet alueelle lkm.	15 957 149,6
Muuttaneet alueelta lkm.	15 877 148,8

PERHEET JA ASUNTOKUNNAT 1.1.2016	
Familjer, bostadshushåll Families, households	
Asuntokuntien lkm.	57 898
Asuntokuntien keskikoko	1,83
1-hengen asuntokunnat	29 537
Perheiden lkm.	25 986
Lapsiperheiden lkm.	12 878
Perheen keskikoko	2,70

KOULUTUSTASO 31.12.2014	
Utbildningsnivå Educational level %	
15 vuotta täyttäneet lkm.	92 221
Perusaste	22 915 24,9
Keskiaste	30 276 32,8
Korkea-aste	39 030 42,3
Lukiota käyvät ja osuus 16 - 18 -vuotiaista (2015)	1 987 65,5
Ammattikoulua käyvät ja osuus 16 - 18 -vuotiaista (2015)	2 959 23,8

TULOTASO 2014	
Inkomster Income	
Tulot/asukas €	28 641
Asuntokuntien mediaanitulot	38 247
Pienituloiset asuntokunnat, %	14,1

ASUMISOLOT 31.12.2015	
Boende Housing	
Asunnon keskikoko m2	59,8
Asumisväljyys m2/asukas	32,8
Asumistiheys huonetta/hlö	1,32

ASUNNOT 31.12.2015	
Bostäder Dwellings %	
Asunnot yhteensä	62 862
Pientaloasunnot	5 539 8,8
Vuokra-asunnot	30 915 49,2
ARA-vuokra-asunnot	12 812 20,4

Asuntokannan ikä

bostadsbeståndets ålder
age of dwelling stock

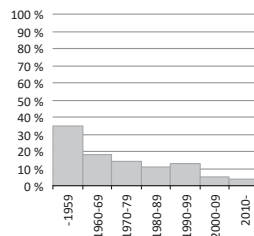

Huoneistotyytit

lägenhetstyper
types of dwellings

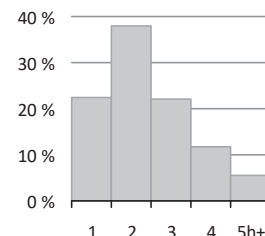

Väestö

befolkning
population

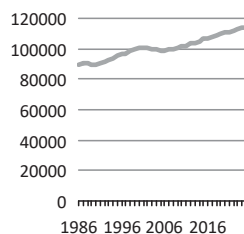

Asuntotuotanto

bostadsproduktion
housing production

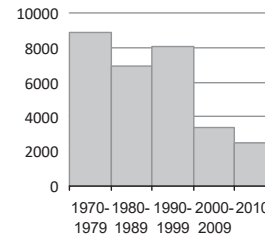

Rakennuskanta, %

byggnadsbeståndet
building stock

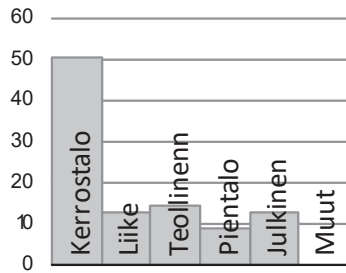

Työpaikat, %

jobb
jobs

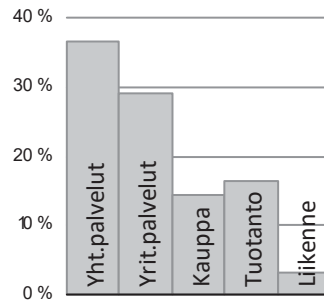

Eduskuntavaalit, %

riksdagsvalen
parliamentary elections

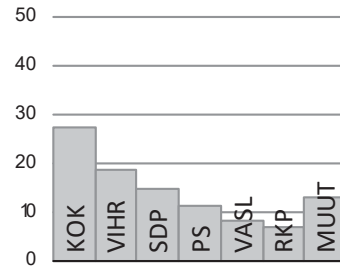

TYÖVOIMA 2015

Arbetskraft Labour force	%
Työttömyysaste	11,3
Pitkäaikaistyöttömyys	37,2
Nuorisotyöttömyysaste	8,6
Työllisyysaste (2014)	72,7

TOIMITILARAKENNUKSET 31.12.2015

Verksamhetslokaler Business premises	kerrosala 1000 m2	%
Toimitilarakennukset yhteensä	3 303	
Liikerakennukset	1 052	31,9
Julkiset rakennukset	1 046	31,7
Teollisuus- ja varastorakennukset	936	28,3
Muut rakennukset	269	8,1

LASTEN PÄIVÄHOITO 2014

Barndagvård Child day care	lkm.	/100 lasta
Päiväkodit	51	
Lapset päiväkotihoidossa	3 675	58,4
Lapset perhepäivähoidossa	207	3,3
Lapset kotihoidon tuen piirissä	1 533	20,5
Lapset yksityisen hoidon tuen piirissä	584	9,3

KOULUT 2016

Skolor Schools	kouluja	oppilaita
Suomenkieliset alakoulut	13	4 368
Suomenkieliset yläkoulut	7	2 138
Ruotsinkieliset alakoulut	1	380
Ruotsinkielinen yläkoulut	2	557
Lukiot	9	2 620
Erikois- ja erityiskoulut	7	3 281

TERVEYSPALVELUT 2015

Hälsövärd Health care	lkm.	/asukas
Avohoitokäynnit yhteensä	1 295 595	12,1
Perusterveydenhuolto	1 097 734	10,3
Erikoissairaanhoido	197 861	1,9

SOSIAALIPALVELUT 2015

Socialservice Social services	lkm.	/100
Toimeentulotuen saajat	10 935	10,2
Lastensuojelun asiakkaat, 0 - 17-v.	1 132	6,6

PALVELUPISTEET 2016

Serviceställen Service facilities	lkm.
Kirjastot	7
Terveysasemat	6
Leikkipuistot	14
Uimahallit	2
Liikuntasalit ja -hallit	64
Pallokentät	83
Kirkot	14
Postit	9
Apteekit (2014)	11
Alkot	5
Päivittäistavarakaupat (2014)	77
Muut vähittäiskaupat (2014)	253
Ravintolat (2014)	151
Kahvilat ja baarit (2014)	16

ULKOILU 2016

Friluftsliv Outdoor recreation	
Puistoa, ha	307
Metsää, ha	705
Uimarannat, kpl	3

LIIKENNE 2010-14

Trafik Traffic	
Jalankulkijaonnettomuudet keskimäärin/vuosi	19,6
Henkilövahinko-onnettomuudet keskimäärin/vuosi	82,2
Autottomat asutokunnat, % (2013)	54,2

ALUESUHDELUKUJA 2016

Lokala tätheter Area ratios	
Asukkaita/km2	3 506
Työpaikkoja/km2	2 309
Kerrosala/ha	2 659



Reijola on saanut nimensä Grejuksen, Reijolan, tilan mukaan. Mannerheimintie ja Paciuksenkatu halkovat mereen ja keskuspuistoon rajautuvaa peruspiiriä. Laakson kaupunginosan pinta-alasta laaja alue on Keskuspuistoa. Laakson sairaalan vanhimmat osat rakennettiin jo 1920-luvulla. Sodan jälkeen Mannerheimintien varrelle Keskuspuiston laidalle rakennettiin muun muassa rivi kahdeksankerroksisia valtion rahoittamia asuintorneja.

Meilahden yhtenäinen alue kirkkoineen ja puistoakseleineen on rakentunut 1930–1950 -luvulla. Meilahden sairaala-alue edustaa Suomen sairaalarakentamisessa rakennushistoriallisesti ja -taiteellisesti monipuolista kokonaisuutta, jonka maamerkinä kohoaa Meilahden sairaalatorni. Meilahteen on vuosikymmenten kuluessa syntynyt lääketieteen kampus, jossa on sairaalatiilojen lisäksi tutkimus- ja opetustiloja. Paciuksenkadun länsipuolen vehreällä virkistysalueella on Meilahden arboretum ja liikuntapuisto.

Vanhaan Meilahden kartanoon kuuluneella alueella on vielä 1900-luvun vaihteessa rakennettuja huviloita. Seurasaarentien, Tamminiementien, Meilahdentien ja Heikinniementien huvila-alue on valtakunnan tasolla kulttuurihistoriallisesti merkittävä. Huviloista suuri osa on nykyisin yksityisessä asuinkäytössä. Presidentin entinen virka-asunto Tamminiemi toimii Urho Kekkosen museona. Alueella on myös nykyinen presidentin virka-asunto Mäntyniemi. Seurasaari uimarantoinen osoitettiin vuonna 1890 kansanpuistoksi, myöhemmin saarelle perustettiin ulkomuseo.

Mannerheimintie jakaa Ruskeasuon kaupunginosan kahtia. Ruskeasuon asuinalue on rakennettu pääosin 1950-luvulla, myös uudempaa rakentamista on. Itäosan asuntoalueella on sekä kerrosettä pientaloja. Mannerheimintien varressa on asuin- ja toimistorakennuksia sekä Ruskeasuon linja-autovarikko. Ruskeasuolla sijaitsevat muun muassa Invalidisäätiö ja Ruskeasuon liikuntapuistossa ratsastustallit.

Mejlans och Dal i södra delen av distriktet GREJUS hör till den traditionella innerstaden. Där ligger Helsingfors universitets centralsjukhus. I sydväst ligger den stora Mejlansparken, där ännu många av de gamla villorna från omkring år 1900 finns kvar. I parkområdet ligger också republikens presidents tjänstebostad Talludden och f.d. presidenten Urho Kekkonens Ekudden, som är museum. Fölisön gjordes till folkpark redan 1890, och är fortfarande ett populärt fritidsmål.

Meilahti and Laakso in the southern part of REIJOLA district feature conventional city structure. The Helsinki University Central Hospital lies in this area. The large Meilahti park lies by the sea to the southwest. The area still contains most of the old villas from around a.d. 1900. Mäntyniemi, the residence of the President of the Republic also lies in this park area, and that of ex-president Urho Kekkonen, the latter building functioning today as a museum. The island of Seurasaari became a national park in 1890, and is still a popular venue for outings and recreation.

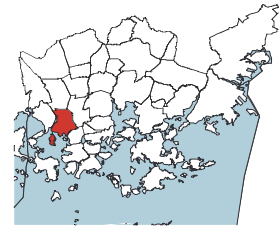
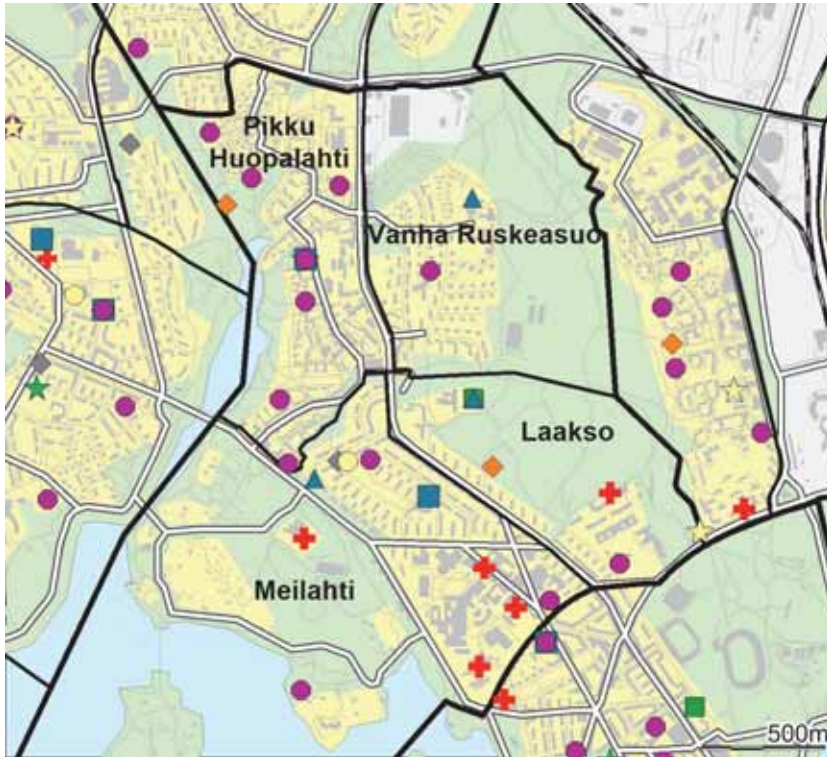

- ◆ Leikkiapuisto
- Päiväkoti
- Ala-aste
- Yläaste
- Lukio
- ▲ Erityis- ja erikoiskoulu
- ★ Nuorisotalo
- ★ Kirjasto
- ★ Kulttuurikeskus
- ✚ Terveysasema
- ✚ Sairaala
- ◆ Väestönsuoja

Asukastiheys h/km²
folktäthet
population density

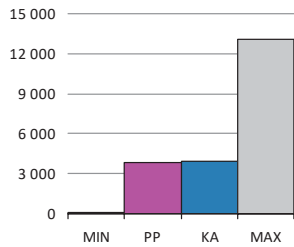

Väestön keski-ikä
befolkningens medelålder
average age of population

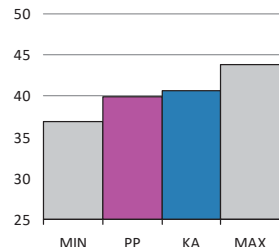

Asutokunnan keskikoko
bostadshushållens medelstorlek
mean size of dwelling household

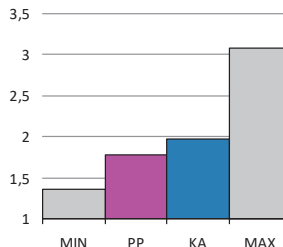

Korkea-aste
tertiärnivå
tertiary level

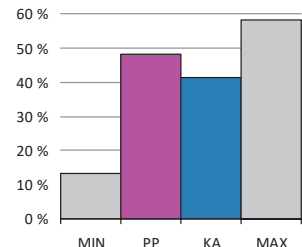

Asutokuntien mediaanitulot
bostadshushållens medianinkomst
median income of households

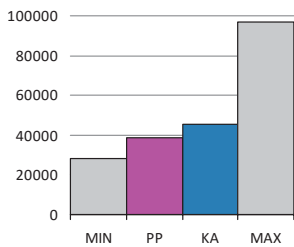

Työttömyysaste
arbetslöshetsgrad
unemployment rate

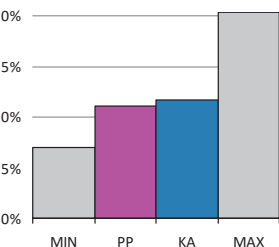

Vuokra-asunnot
hyresbostäder
rented dwellings

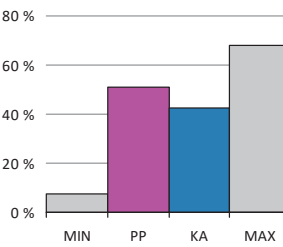

Asunnon keskikoko m²
bostädernas medelstorlek
mean size of dwellings

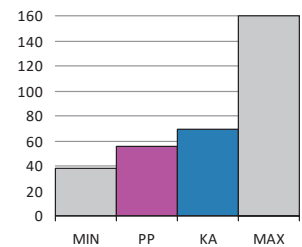

PP = Peruspiirin arvo
KA = Kaupungin peruspiirien keskiarvo

MIN = Peruspiirien pienin arvo
MAX = Peruspiirien suurin arvo

201 Reijolan peruspiiri

ALUEET Väestö 1.1.2016		Työpaikat 31.12.2014		
Områden District				
Alue	Maapinta-ala km	Asukkaat	Työpaikat	
150 Meilahti	1,94	5 091	12 625	
180 Laakso	0,69	1 941	1 932	
161 Vanha Ruskeasu	1,05	3 000	4 539	
162 Pikku Huopalahti	0,81	7 373	4 442	
Yhteensä	4,49	17 405	23 538	

ÄIDINKIELI JA KANSALAIKUUS 1.1.2016	
Modersmål, nationalitet Mother tongue, nationality %	
Suomenkieliset	14 247 81,9
Ruotsinkieliset	1 279 7,3
Vieraskieliset	1 879 10,8
Kolme yleisintä vierastakieltä ja osuus vieraskielisistä %	
somali	411 21,9
venäjä	238 12,7
eesti, viro	180 9,6
Ulkomaan kansalaiset	1 157 6,6
Ulkomaalaistaustaiset	1 874 10,8
Helsingissä syntyneet	6 743 38,7

IKÄRAKENNE 1.1.2016	
Ålderstrukturen Age structure %	
0 - 6 -vuotiaat	1 207 6,9
7 - 15 -vuotiaat	1 269 7,3
16 - 18 -vuotiaat	421 2,4
19 - 24 -vuotiaat	1 647 9,5
25 - 39 -vuotiaat	5 038 29,0
40 - 64 -vuotiaat	5 110 29,4
Yli 65 -vuotiaat	2 713 15,6

VÄESTÖENNUSTE 2026	
Befolkningsprognos Population forecast %	
0 - 6 -vuotiaat	1 200 7,0
7 - 15 -vuotiaat	1 277 7,5
16 - 64 -vuotiaat	11 362 66,4
Yli 65 -vuotiaat	3 273 19,1

VÄESTÖNMUUTOKSET 2015	
Befolkningsförändringar Vital statistics / 1000 as.	
Syntyneet lkm.	206 11,9
Kuolleet lkm.	117 6,8
Muuttaneet alueelle lkm.	2 883 166,6
Muuttaneet alueelta lkm.	2 989 172,7

PERHEET JA ASUNTOKUNNAT 1.1.2016	
Familjer, bostadshushåll Families, households	
Asuntokuntien lkm.	9 592
Asuntokuntien keskikoko	1,78
1-hengen asuntokunnat	5 131
Perheiden lkm.	4 065
Lapsiperheiden lkm.	1 990
Perheen keskikoko	2,70

KOULUTUSTASO 31.12.2014	
Utbildningsnivå Educational level %	
15 vuotta täyttäneet lkm.	14 945
Perusaste	2 985 20,0
Keskiaste	4 781 32,0
Korkea-aste	7 179 48,0
Lukiota käyvät ja osuus 16 - 18 -vuotiaista (2015)	302 64,6
Ammattikoulua käyvät ja osuus 16 - 18 -vuotiaista (2015)	400 20,7

TULOTASO 2014	
Inkomster Income	
Tulot/asukas €	29 283
Asuntokuntien mediaanitulot	38 930
Pienituloiset asuntokunnat, %	12,9

ASUMISOLOT 31.12.2015	
Boende Housing	
Asunnon keskikoko m2	55,7
Asumisväljyys m2/asukas	31,5
Asumistiheys huonetta/hlö	1,30

ASUNNOT 31.12.2015	
Bostäder Dwellings %	
Asunnot yhteensä	10 482
Pientaloasunnot	192 1,8
Vuokra-asunnot	5 363 51,2
ARA-vuokra-asunnot	2 313 22,1

Asuntokannan ikä

bostadsbeståndets ålder
age of dwelling stock

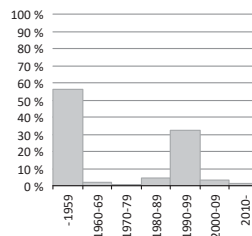

Huoneistotyytit

lägenhetstyper
types of dwellings

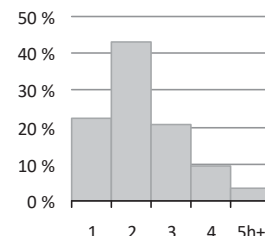

Väestö

befolkning
population

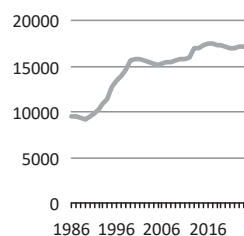

Asuntotuotanto

bostadsproduktion
housing production

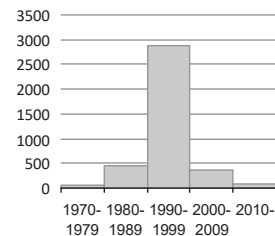

Rakennuskanta, %

byggnadsbeståndet
building stock

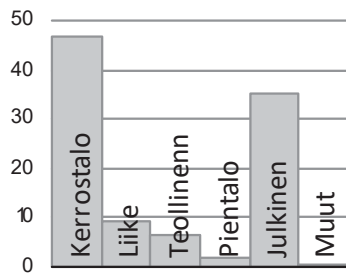

Työpaikat, %

jobb
jobs

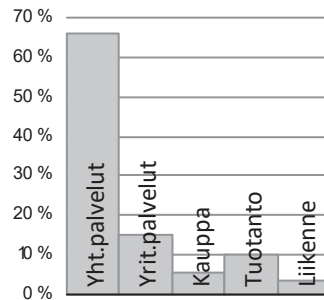

Eduskuntavaalit, %

riksdagsvalen
parliamentary elections

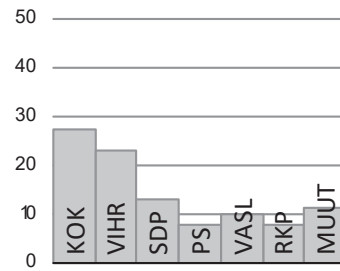

TYÖVOIMA 2015

Arbetskraft Labour force	%
Työttömyysaste	11,1
Pitkäaikaistyöttömyys	38,4
Nuorisotyöttömyysaste	7,6
Työllisyysaste (2014)	75,0

TOIMITILARAKENNUKSET 31.12.2015

Verksamhetslokaler Business premises	kerrosala 1000 m2	%
Toimitilarakennukset yhteensä	827	
Liikerakennukset	151	18,3
Julkiset rakennukset	565	68,3
Teollisuus- ja varastorakennukset	36	4,3
Muut rakennukset	75	9,1

LASTEN PÄIVÄHOITO 2014

Barndagvård Child day care	lkm.	/100 lasta
Päiväkodit	10	
Lapset päiväkotihoidossa	579	58,0
Lapset perhepäivähoidossa	26	2,6
Lapset kotihoidon tuen piirissä	219	18,6
Lapset yksityisen hoidon tuen piirissä	107	10,7

KOULUT 2016

Skolor Schools	kouluja	oppilaita
Suomenkieliset alakoulut	2	707
Suomenkieliset yläkoulut	1	442
Ruotsinkieliset alakoulut	0	0
Ruotsinkielinen yläkoulut	0	0
Lukiot	2	389
Erikois- ja erityiskoulut	3	1 207

TERVEYSPALVELUT 2015

Hälsövärd Health care	lkm.	/asukas
Avohoitokäynnit yhteensä	180 533	10,4
Perusterveydenhuolto	147 703	8,5
Erikoissairaanhoido	32 830	1,9

SOSIAALIPALVELUT 2015

Socialservice Social services	lkm.	/100
Toimeentulotuen saajat	1 714	9,8
Lastensuojelun asiakkaat, 0 - 17-v.	164	5,9

PALVELUPISTEET 2016

Serviceställen Service facilities	lkm.
Kirjastot	1
Terveysasemat	1
Leikkipuistot	2
Uimahallit	1
Liikuntasalit ja -hallit	20
Pallokentät	10
Kirkot	4
Postit	0
Apteekit (2014)	1
Alkot	1
Päivittäistavara-kaupat (2014)	12
Muut vähittäiskaupat (2014)	40
Ravintolat (2014)	27
Kahvilat ja baarit (2014)	6

ULKOILU 2016

Friluftsliv Outdoor recreation	
Puistoa, ha	47
Metsää, ha	133
Uimarannat, kpl	1

LIIKENNE 2010-14

Trafik Traffic	
Jalankulkijaonnettomuudet keskimäärin/vuosi	5,8
Henkilövahinko-onnettomuudet keskimäärin/vuosi	18,0
Autottomat asutokunnat, % (2013)	61,2

ALUESUHDELUKUJA 2016

Lokala tätheter Area ratios	
Asukkaita/km2	3 876
Työpaikkoja/km2	5 242
Kerrosala/ha	3 573



Munkkiniemen kylän tiloista muodostettiin 1600-luvulla Munkkiniemen kartano, jonka maanomistus- ja maanmyyntiyhtiö M. G. Stenius osti vuonna 1910. Kauppaneuvos Julius Tallberg tilasi vuonna 1915 Eliel Saariselta Suur-Helsinki -suunnitelman, johon liittyi satelliittikaupunkina Munkkiniemen-Haagan huvilayhdyskunta. Suunnitelmasta toteutui katu- ja korttelijako Vanhan Munkkiniemen alueella ja rannan tuntumaan 1910–20 -luvuilla rakennetut Eliel Saarisen suunnittelemat rivitalot. Munkkiniemi liitettiin Helsinkiin suuressa alueliitoksessa vuonna 1946. Kaupunkimainen rakentaminen oli tosin jo alkanut 1930-luvulla Munkkiniemen puistotien ympärillä.

Espooseen vievä 1800-luvun puolivälissä rakennettu tie kulkee Kuusisaaren ja Lehtisaaren halki. Kuusisaaren asuinalueella on myös useita suurlähetystöjä sekä Didrichsenin ja Gyllenbergin taidemuseot. Lehtisaaren maat lahjoitettiin kirkolle jo katolisella ajalla. 1960-luvulla saareen rakennettiin pieni kerros- ja rivitaloalue. Lehtisaaresta johtaa kevyenliikenteen silta Kaskisaaren kautta Lauttasaareen.

Munkkivuori on esimerkki luonnonläheisestä ja melko väljästi rakennetusta 1950-luvun lähiörakentamisesta. Munkkivuorta kiertää Ulvilantie, jonka sisäpuolelle jäävä alue on pääosin liikenteeltä rauhoitettu. Yksi Suomen ensimmäisistä ostoskeskuksista rakennettiin alueelle arkkitehtikilpailun perusteella. Keskuksen laajentamisen mahdollistava asemakaavan muutos on valmistunut, ja keskusta suurennettaneen lähivuosina. Niemenmäki on 1960-luvun kerrostaloalue. Talinranta on Ison Huopalahden rannan merellinen, 1990-luvun asuinalue.

Lehtisaaren Kuusisaarentien eteläpuolelle on valmistunut uusia asuinkerrostaloja, rivitaloja ja jonkin verran liiketilaa.

MUNKSNÄS började byggas när Eliel Saarinen's plan för Stor-Helsingfors 1915 ännu var aktuell, och en del av den blev genomförd i Gamla Munksnäs. Gamla vägen till Esbo går genom de ansedda bostadsområdena Granö och Lövä. Munkshöjdens naturnära och glesst bebyggda höghusområde är ett gott exempel på förstadsbygge från 1950-talet. Strax intill, vid Talistranden byggdes ett litet höghusområde i början av 1990-talet. Näshöjden är ett höghusområde från 1960-talet.

The construction of MUNKKINIEMI started according to Eliel Saarinen's plan for Greater Helsinki 1915, and some parts of the plan were implemented in Vanha Munkkiniemi (old Munkkiniemi). The old road to Espoo runs through the fine residential areas of Kuusisaari and Lehtisaari. Munkkivuori housing estate is a good example of spacious suburb construction of the 1950s. Close by, at Talinranta, a small area of tall houses was built in the early 1990s. Niemenmäki is a housing estate from the 1960s.

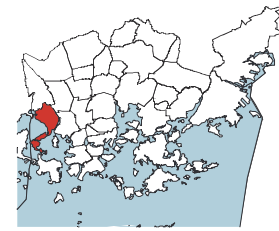
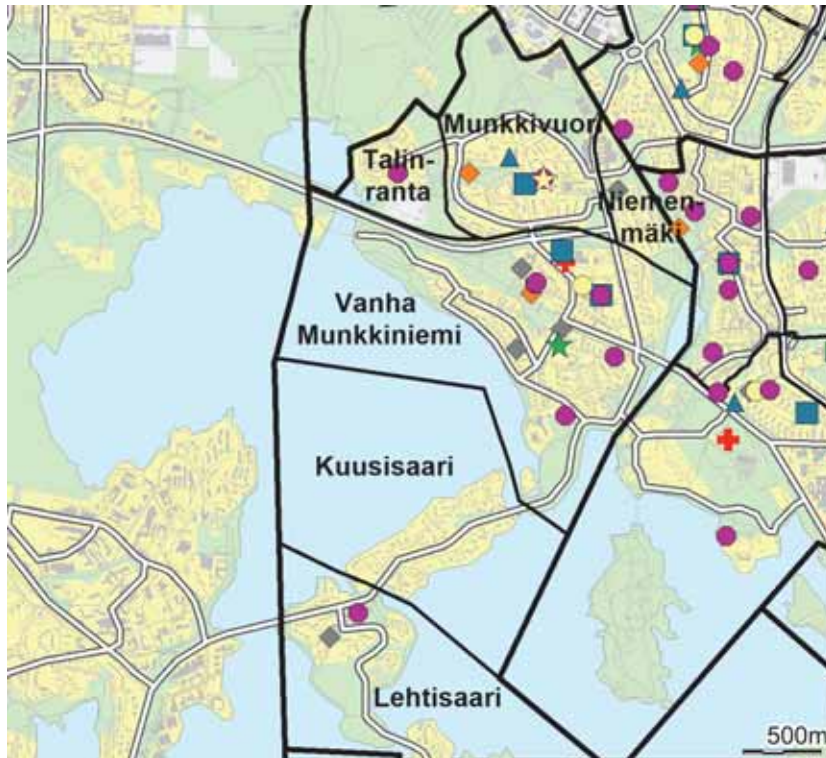

- ◆ Leikkiapuisto
- Päiväkoti
- Ala-aste
- Yläaste
- Lukio
- ▲ Erityis- ja erikoiskoulu
- ★ Nuorisotalo
- ★ Kirjasto
- ★ Kulttuurikeskus
- ✚ Terveysasema
- ✚ Sairaala
- ◆ Väestönsuoja

Asukastiheys h/km²
folktäthet
population density

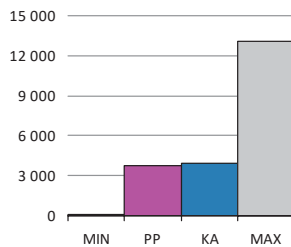

Väestön keski-ikä
befolkningens medelålder
average age of population

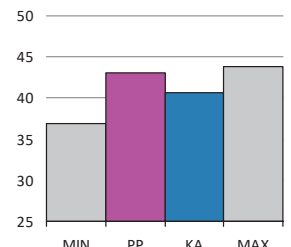

Asutokunnan keskikoko
bostadshushållens medelstorlek
mean size of dwelling household

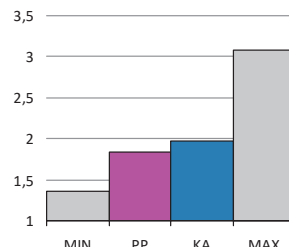

Korkea-aste
tertiärnivå
tertiary level

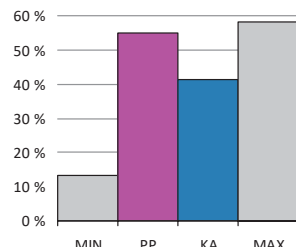

Asutokuntien mediaanitulot
bostadshushållens medianinkomst
median income of households

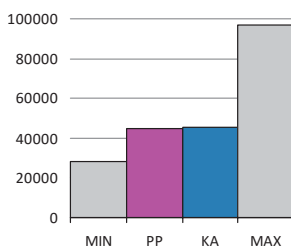

Työttömyysaste
arbetslöshetsgrad
unemployment rate

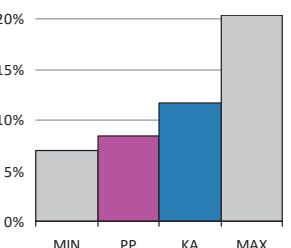

Vuokra-asunnot
hyresbostäder
rented dwellings

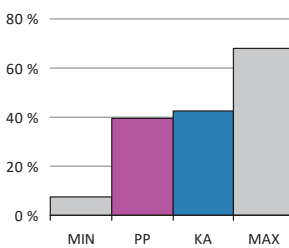

Asunnon keskikoko m²
bostädernas medelstorlek
mean size of dwellings

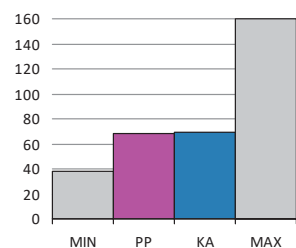

PP = Peruspiirin arvo
KA = Kaupungin peruspiirien keskiarvo

MIN = Peruspiirien pienin arvo
MAX = Peruspiirien suurin arvo

ALUEET Väestö 1.1.2016		Työpaikat 31.12.2014		
Områden District				
Alue	Maapinta-ala km	Asukkaat	Työpaikat	
301 Vanha Munkkiniemi	1,80	8 524	2 861	
302 Kuusisaari	0,40	556	144	
303 Lehtisaari	0,68	1 098	154	
304 Munkkivuori	1,15	5 014	1 519	
305 Niemenmäki	0,27	1 311	1 006	
306 Talinranta	0,36	1 126	65	
Yhteensä	4,66	17 629	5 749	

ÄIDINKIELI JA KANSALAISSUUS 1.1.2016		
Modersmål, nationalitet Mother tongue, nationality %		
Suomenkieliset	14 441	81,9
Ruotsinkieliset	1 965	11,1
Vieraskieliset	1 223	6,9
Kolme yleisintä vierastakieltä ja osuus vieraskielisistä %		
eesti, viro	193	15,8
venäjä	181	14,8
englanti	140	11,4
Ulkomaan kansalaiset	902	5,1
Ulkomaalaistaustaiset	1 484	8,4
Helsingissä syntyneet	7 625	43,3

IKÄRAKENNE 1.1.2016		
Ålderstrukturen Age structure %		
0 - 6 -vuotiaat	1 204	6,8
7 - 15 -vuotiaat	1 433	8,1
16 - 18 -vuotiaat	465	2,6
19 - 24 -vuotiaat	1 391	7,9
25 - 39 -vuotiaat	4 048	23,0
40 - 64 -vuotiaat	5 266	29,9
Yli 65 -vuotiaat	3 822	21,7

VÄESTÖENNUSTE 2026		
Befolkningsprognos Population forecast %		
0 - 6 -vuotiaat	1 302	7,1
7 - 15 -vuotiaat	1 664	9,1
16 - 64 -vuotiaat	11 423	62,4
Yli 65 -vuotiaat	3 904	21,3

VÄESTÖNMUUTOKSET 2015		
Befolkningsförändringar Vital statistics / 1000 as.		
Syntyneet lkm.	160	9,1
Kuolleet lkm.	175	9,9
Muuttaneet alueelle lkm.	2 613	148,2
Muuttaneet alueelta lkm.	2 534	143,8

PERHEET JA ASUNTOKUNNAT 1.1.2016	
Familjer, bostadshushåll Families, households	
Asuntokuntien lkm.	9 570
Asuntokuntien keskikoko	1,83
1-hengen asuntokunnat	4 894
Perheiden lkm.	4 373
Lapsiperheiden lkm.	2 220
Perheen keskikoko	2,70

KOULUTUSTASO 31.12.2014	
Utbildningsnivå Educational level %	
15 vuotta täyttäneet lkm.	15 137
Perusaste	2 702 17,9
Keskiaste	4 101 27,1
Korkea-aste	8 334 55,1
Lukiota käyvät ja osuus 16 - 18 -vuotiaista (2015)	423 84,1
Ammattikoulua käyvät ja osuus 16 - 18 -vuotiaista (2015)	278 9,2

TULOTASO 2014	
Inkomster Income	
Tulot/asukas €	40 269
Asuntokuntien mediaanitulot	44 832
Pienituloiset asuntokunnat, %	11,4

ASUMISOLOT 31.12.2015	
Boende Housing	
Asunnon keskikoko m2	68,5
Asumisväljyys m2/asukas	37,4
Asumistiheys huonetta/hlö	1,46

ASUNNOT 31.12.2015	
Bostäder Dwellings %	
Asunnot yhteensä	10 695
Pientaloasunnot	748 7,0
Vuokra-asunnot	4 210 39,4
ARA-vuokra-asunnot	986 9,2

Asuntokannan ikä

bostadsbeståndets ålder
age of dwelling stock

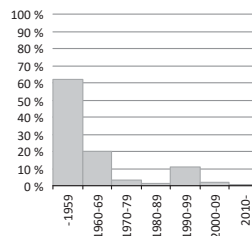

Huoneistotyytit

lägenhetstyper
types of dwellings

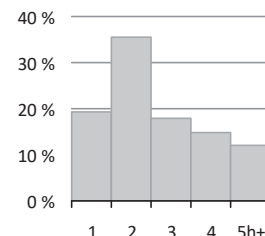

Väestö

befolkning
population

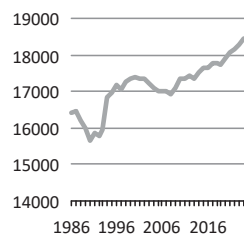

Asuntotuotanto

bostadsproduktion
housing production

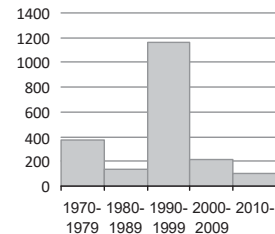

Rakennuskanta, %

byggnadsbeståndet
building stock

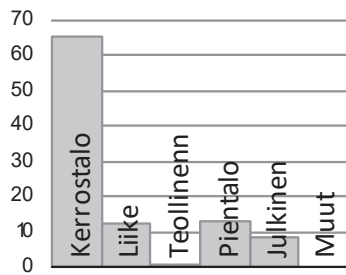

Työpaikat, %

jobb
jobs

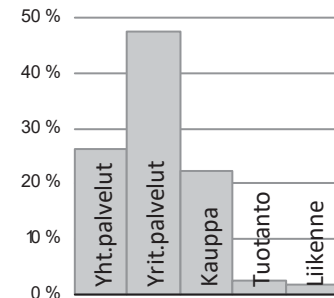

Eduskuntavaalit, %

riksdagsvalen
parliamentary elections

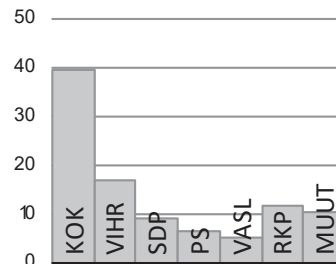

TYÖVOIMA 2015

Arbetskraft Labour force	%
Työttömyysaste	8,5
Pitkäaikaistyöttömyys	39,3
Nuorisotyöttömyysaste	5,9
Työllisyysaste (2014)	77,3

TOIMITILARAKENNUKSET 31.12.2015

Verksamhetslokaler Business premises	kerrosala 1000 m2	%
Toimitilarakennukset yhteensä	266	
Liikerakennukset	152	57,1
Julkiset rakennukset	102	38,4
Teollisuus- ja varastorakennukset	0	0,1
Muut rakennukset	12	4,3

LASTEN PÄIVÄHOITO 2014

Barndagvård Child day care	lkm.	/100 lasta
Päiväkodit	7	
Lapset päiväkotihoidossa	584	55,5
Lapset perhepäivähoidossa	27	2,6
Lapset kotihoidon tuen piirissä	204	16,7
Lapset yksityisen hoidon tuen piirissä	173	16,4

KOULUT 2016

Skolor Schools	kouluja	oppilaita
Suomenkieliset alakoulut	2	708
Suomenkieliset yläkoulut	1	446
Ruotsinkieliset alakoulut	1	380
Ruotsinkielinen yläkoulut	1	208
Lukiot	2	585
Erikois- ja erityiskoulut	1	677

TERVEYSPALVELUT 2015

Hälsövärd Health care	lkm.	/asukas
Avohoitokäynnit yhteensä	258 195	14,6
Perusterveydenhuolto	226 617	12,9
Erikoissairaanhoido	31 578	1,8

SOSIAALIPALVELUT 2015

Socialservice Social services	lkm.	/100
Toimeentulotuen saajat	835	4,6
Lastensuojelun asiakkaat, 0 - 17-v.	90	3,1

PALVELUPISTEET 2016

Serviceställen Service facilities	lkm.
Kirjastot	1
Terveysasemat	1
Leikkipuistot	2
Uimahallit	0
Liikuntasalit ja -hallit	10
Pallokentät	19
Kirkot	4
Postit	2
Apteekit (2014)	3
Alkot	1
Päivittäistavara-kaupat (2014)	11
Muut vähittäiskaupat (2014)	40
Ravintolat (2014)	19
Kahvilat ja baarit (2014)	3

ULKOILU 2016

Friluftsliv Outdoor recreation	
Puistoa, ha	46
Metsää, ha	73
Uimarannat, kpl	2

LIIKENNE 2010-14

Trafik Traffic	
Jalankulkijaonnettomuudet keskimäärin/vuosi	3,2
Henkilövahinko-onnettomuudet keskimäärin/vuosi	10,2
Autottomat asutokunnat, % (2013)	50,3

ALUESUHDELUKUJA 2016

Lokala tätheter Area ratios	
Asukkaita/km2	3 791
Työpaikkoja/km2	1 236
Kerrosala/ha	2 597



Haagan alue muodosti pääosan entistä Huopalahden kylää Helsingin pitäjässä. Haagan nimi otettiin käyttöön 1900-luvun alussa, kun maanomistus- ja maanmyyntiyhtiö M. G. Stenius alkoi suunnitella alueelle huvilayhdyskuntaa. Kauppalaksi Haaga tuli 1923. Helsinkiin liittämisen jälkeen 1946 alkoi kerrostalorakentaminen. Etelä-Haagassa rakentaminen kasvatti väkilukua 1960-luvun lopulle saakka. Etelä-Haaga ei ollut tyypillinen lähiö, koska maa oli usean yksityisen omistajan hallussa ja koska vanhoille huvilatonteille rakennettiin pieniä ja matalia kerrostaloja. Pohjois-Haaga rakennettiin Haagan kauppalan takametsiin yhtenäisemmin 1950- ja 1970-luvuilla. Pohjois-Haagan maamerkinä ovat edelleen kauas näkyvät korkeat asuintalot. Kivihaka on pieni 1960-luvulla rakennettu kerrostaloalue Keskuspuiston kyljessä.

Haagaan on vaikuttanut merkittävästi Haaga-Vantaa-suunnitelma, jonka runkona on 1970-luvulla valmistunut Martinlaakson rata. Lassilan rakentaminen vauhdittui Pohjois-Haagan aseman valmistuttua 1980-luvulla. Laajasuon puisto Alppiruusu- ja Alppiruusu- ja ulkoilureitteineen on tärkeä virkistysalue keskellä Haagaa, Etelä- ja Pohjois-Haagan rajamailla. Korppaanmäki kuuluu virallisesti Haagan kaupunginosaan, mutta se on kaupunkirakenteellisesti Pikku Huopalahden pohjoisin osa.

Etelä-Haagaa on 1990–2000-luvuilla täydennysrakennettu, eikä asukasluku ole enää laskenut. Radan pohjoispuolelle Eliel Saarisen tien molemmille puolille laadittu ns. Haagan keskiosan kaava on lähes kokonaan toteutunut. Radan eteläpuolelle on keväällä 2013 vahvistunut Isonnevan kaava, joka tuo alueelle myös täydentävää asuinrakentamista.

HAGA var ursprungligen en by i Helsinges socken, och blev köping år 1923. Södra Haga blev aldrig någon typisk förstad, för att höghusen byggdes på gamla villatomter, vilket gav området en lummig karaktär. Norra Haga byggdes ut mera enhetligt på 1950-talet och 1970-talet, och området kännetecknas av höga höghus. Höghusområdet Stenhagen intill Centralparken byggdes på 1960-talet. En plan för Haga-Vanda inverkade i tiden på Hagas framtoning. Också Mårtendalsbanan byggd på 1970-talet ingick planen. Väster om Norra Haga byggdes på 1980-talet det tätbebyggda höghusområdet Lassas.

HAAGA (orig. Haga) was an old village in the former parish of Helsinges. It became a borough in 1923. The southern part, Etelä-Haaga (southern Haaga) never became an ordinary suburb – the blocks of flats were built on the grounds of old one-family houses. Pohjois-Haaga (northern Haaga) was constructed more uniformly in the 1950s and 1970s, and the area is characterised by tall blocks of flats. Kivihaka is a smallish housing development next to Keskuspuisto central park. The appearance of Haaga was originally influenced by a plan for Haaga-Vantaa, in which the Martinlaakso railway was also included. In the 1980s, a housing development was built in Lassila to the west of Pohjois-Haaga.

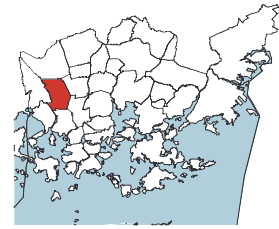
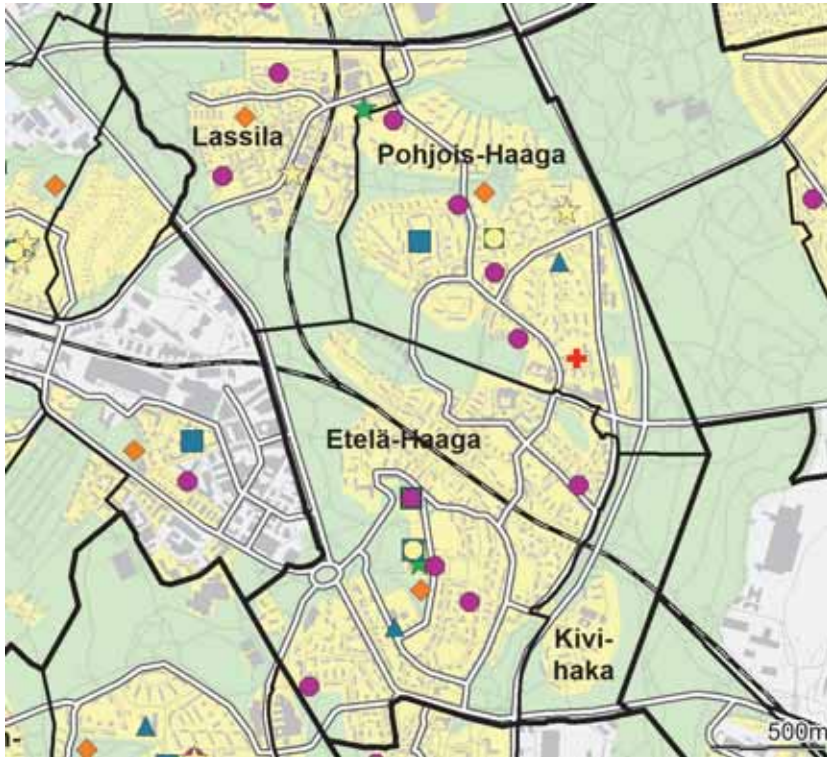

- ◆ Leikkiapuisto
- Päiväkoti
- Ala-aste
- Yläaste
- Lukio
- ▲ Erityis- ja erikoiskoulu
- ★ Nuorisotalo
- ★ Kirjasto
- ★ Kulttuurikeskus
- ✚ Terveysasema
- ✚ Sairaala
- ◆ Väestönsuoja

Asukastiheys h/km2

folktäthet
population density

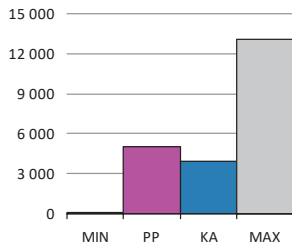

Väestön keski-ikä

befolkningens medelålder
average age of population

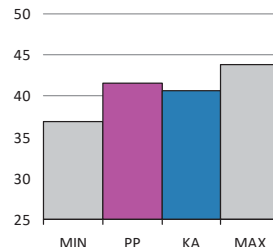

Asutokunnan keskikoko

bostadshushållens medelstorlek
mean size of dwelling household

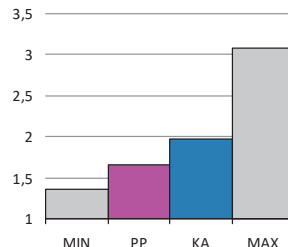

Korkea-aste

tertiärnivå
tertiary level

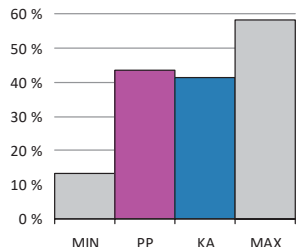

Asutokuntien mediaanitulot
bostadshushållens medianinkomst
median income of households

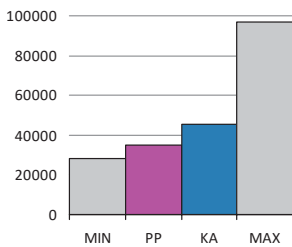

Työttömyysaste
arbetslöshetsgrad
unemployment rate

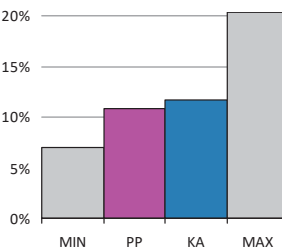

Vuokra-asunnot
hyresbostäder
rented dwellings

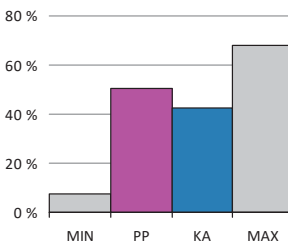

Asunnon keskikoko m2
bostädernas medelstorlek
mean size of dwellings

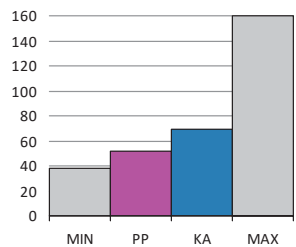

PP = Peruspiirin arvo
KA = Kaupungin peruspiirien keskiarvo

MIN = Peruspiirien pienin arvo
MAX = Peruspiirien suurin arvo

ALUEET Väestö 1.1.2016		Työpaikat 31.12.2014		
Områden District				
Alue	Maapinta-ala km	Asukkaat	Työpaikat	
291 Etelä-Haaga	2,07	11 983	1 988	
292 Kivihaka	0,51	896	444	
293 Pohjois-Haaga	1,70	9 450	3 778	
294 Lassila	1,04	4 442	4 979	
Yhteensä	5,32	26 771	11 189	

ÄIDINKIELI JA KANSALAISSUUS 1.1.2016	
Modersmål, nationalitet Mother tongue, nationality %	
Suomenkieliset	22 066 82,4
Ruotsinkieliset	1 724 6,4
Vieraskieliset	2 981 11,1
Kolme yleisintä vierastakieltä ja osuus vieraskielisistä %	
venäjä	454 15,2
somali	311 10,4
eesti, viro	280 9,4
Ulkomaan kansalaiset	2 239 8,4
Ulkomaalaistaustaiset	3 139 11,7
Helsingissä syntyneet	9 853 36,8

IKÄRAKENNE 1.1.2016	
Ålderstrukturen Age structure %	
0 - 6 -vuotiaat	1 705 6,4
7 - 15 -vuotiaat	1 385 5,2
16 - 18 -vuotiaat	469 1,8
19 - 24 -vuotiaat	2 808 10,5
25 - 39 -vuotiaat	8 315 31,1
40 - 64 -vuotiaat	6 977 26,1
Yli 65 -vuotiaat	5 112 19,1

VÄESTÖENNUSTE 2026	
Befolkningsprognos Population forecast %	
0 - 6 -vuotiaat	1 871 7,0
7 - 15 -vuotiaat	2 062 7,7
16 - 64 -vuotiaat	17 756 66,4
Yli 65 -vuotiaat	5 034 18,8

VÄESTÖNMUUTOKSET 2015	
Befolkningsförändringar Vital statistics / 1000 as.	
Syntyneet lkm.	306 11,5
Kuolleet lkm.	325 12,2
Muuttaneet alueelle lkm.	4 501 168,9
Muuttaneet alueelta lkm.	4 534 170,1

PERHEET JA ASUNTOKUNNAT 1.1.2016	
Familjer, bostadshushåll Families, households	
Asuntokuntien lkm.	15 756
Asuntokuntien keskikoko	1,67
1-hengen asuntokunnat	9 245
Perheiden lkm.	5 812
Lapsiperheiden lkm.	2 635
Perheen keskikoko	2,60

KOULUTUSTASO 31.12.2014	
Utbildningnivå Educational level %	
15 vuotta täyttäneet lkm.	23 754
Perusaste	5 793 24,4
Keskiaste	7 669 32,3
Korkea-aste	10 292 43,3
Lukiota käyvät ja osuus 16 - 18 -vuotiaista (2015)	347 64,6
Ammattikoulua käyvät ja osuus 16 - 18 -vuotiaista (2015)	752 25,2

TULOTASO 2014	
Inkomster Income	
Tulot/asukas €	26 948
Asuntokuntien mediaanitulot	34 787
Pienituloiset asuntokunnat, %	16,6

ASUMISOLOT 31.12.2015	
Boende Housing	
Asunnon keskikoko m2	51,7
Asumisväljyys m2/asukas	31,3
Asumistiheys huonetta/hlö	1,31

ASUNNOT 31.12.2015	
Bostäder Dwellings %	
Asunnot yhteensä	17 173
Pientaloasunnot	352 2,0
Vuokra-asunnot	8 660 50,4
ARA-vuokra-asunnot	3 172 18,5

Asuntokannan ikä
bostadsbeståndets ålder
age of dwelling stock

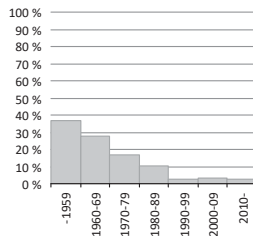

Huoneistotyyppit
lägenhetstyper
types of dwellings

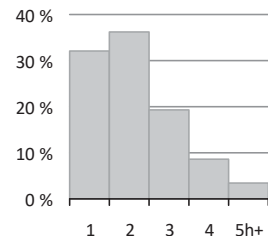

Väestö
befolkning
population

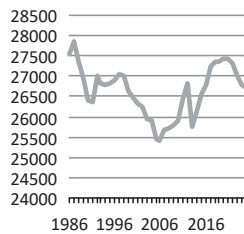

Asuntotuotanto
bostadsproduktion
housing production

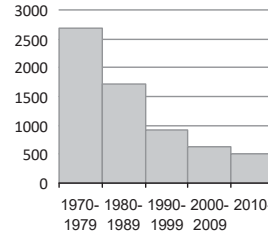

Rakennuskanta, %

byggnadsbeståndet
building stock

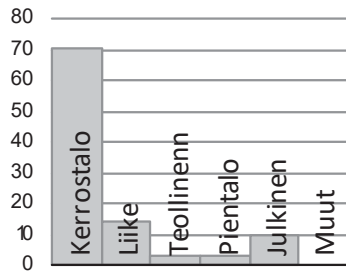

Työpaikat, %

jobb
jobs

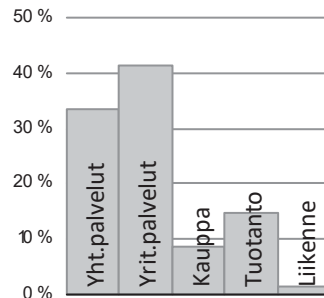

Eduskuntavaalit, %

riksdagsvalen
parliamentary elections

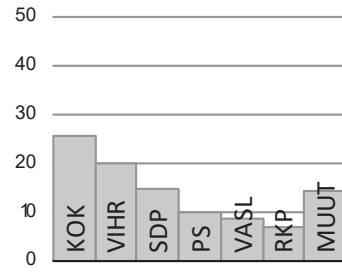

TYÖVOIMA 2015

Arbetskraft Labour force	%
Työttömyysaste	10,8
Pitkäaikaistyöttömyys	36,7
Nuorisotyöttömyysaste	7,4
Työllisyysaste (2014)	71,8

TOIMITILARAKENNUKSET 31.12.2015

Verksamhetslokaler Business premises	kerrosala 1000 m2	%
Toimitilarakennukset yhteensä	424	
Liikerakennukset	219	51,6
Julkiset rakennukset	154	36,3
Teollisuus- ja varastorakennukset	13	3,0
Muut rakennukset	38	9,1

LASTEN PÄIVÄHOITO 2014

Barndagvård Child day care	lkm.	/100 lasta
Päiväkodit	14	
Lapset päiväkotihoidossa	832	61,0
Lapset perhepäivähoidossa	35	2,6
Lapset kotihoidon tuen piirissä	348	20,6
Lapset yksityisen hoidon tuen piirissä	97	7,1

KOULUT 2016

Skolor Schools	kouluja	oppilaita
Suomenkieliset alakoulut	2	885
Suomenkieliset yläkoulut	2	701
Ruotsinkieliset alakoulut	0	0
Ruotsinkielinen yläkoulut	1	349
Lukiot	3	1 290
Erikois- ja erityiskoulut	2	818

TERVEYSPALVELUT 2015

Hälsövärd Health care	lkm.	/asukas
Avohoitokäynnit yhteensä	353 466	13,3
Perusterveydenhuolto	302 831	11,4
Erikoissairaanhoido	50 635	1,9

SOSIAALIPALVELUT 2015

Socialservice Social services	lkm.	/100
Toimeentulotuen saajat	2 772	10,3
Lastensuojelun asiakkaat, 0 - 17-v.	205	6,0

PALVELUPISTEET 2016

Serviceställen Service facilities	lkm.
Kirjastot	2
Terveysasemat	1
Leikkipuistot	3
Uimahallit	1
Liikuntasalit ja -hallit	14
Pallokentät	23
Kirkot	2
Postit	2
Apteekit (2014)	2
Alkot	0
Päivittäistavara-kaupat (2014)	23
Muut vähittäiskaupat (2014)	39
Ravintolat (2014)	34
Kahvilat ja baarit (2014)	5

ULKOILU 2016

Friluftsliv Outdoor recreation	
Puistoa, ha	59
Metsää, ha	136
Uimarannat, kpl	0

LIIKENNE 2010-14

Trafik Traffic	
Jalankulkijaonnettomuudet keskimäärin/vuosi	3,4
Henkilövahinko-onnettomuudet keskimäärin/vuosi	23,6
Autottomat asutokunnat, % (2013)	58,7

ALUESUHDELUKUJA 2016

Lokala tätheter Area ratios	
Asukkaita/km2	5 032
Työpaikkoja/km2	2 103
Kerrosala/ha	2 950



När Kustbanan blev färdig år 1904, blev bebyggelsen kring SOCKENBACKA station snabbt tätare. Vid järnvägen uppstod också ett betydande industriområde, i huvudsak kring Strömbergs gjuteri. Höghusområdet Reimars byggdes främst på 1970-talet. I Kånala finns ett höghusområde och ett industri- och lagerområde. I norra hörnet av Kånala mellan Vichtisvägen och Esbo gräns planläggs ett område för småhusbygge. Smedjebacka är en 50-talsförstad mitt i Tali parkområde, där det finns både koloniträdgård och golfbana. Det lilla frontmannahusområdet i Martas hör också till Sockenbacka. I Sockenbacka har det byggts nya bostadsområden.

Pitäjänmäki kuului Helsingin pitäjään ennen vuotta 1946. Rantaradan valmistuttua vuonna 1904 Pitäjänmäen aseman tienoon asutus tiivistyi nopeasti. Aseman seutu kuuluu nykyisin Reimarlan osa-alueeseen, joka on pääosin 1970-luvulla rakennettua kerrostaloaluetta. Radan varteen syntyi myös huomattava teollisuusalue Strömbergin valimon ympärille. Konala säilyi vielä pitkään Helsinkiin liittämisen jälkeen maatalousalueena. Asuntoalue on sittemmin laajentunut pohjoiseen. Pajamäki on viisikymmenluvulla rakennettu lähiö Talin puistoalueen keskellä. Talin kartanon alueeseen kuuluu laajan puiston lisäksi siirtolapuutarha ja golfkenttä. Pitäjänmäkeen kuuluu lisäksi pieni Marttilan omakotialue, jossa on rintamamiestaloja.

Pitäjänmäen teollisuusalue on muuttunut Helsingin esikaupunkien merkittäväksi sekoittuneeksi työpaikka-alueeksi, jossa on muun muassa informaatioteknisen alan sekä aikuisopetuksen toimitiloja. Alueelle rakennetaan yhä uusia toimisto- sekä asuinrakennuksia, osittain muuttamalla vanhoja teollisuustontteja tehokkaampaan käyttöön. Peruspiirin toinen tärkeä työpaikka-alue on Konalan teollisuus- ja varastoalue Vihdintien varrella. Konalaan rakennetaan Wallinmaan kerrostalo- ja pientaloaluetta noin 1 200 asukkaalle uuden kauppakeskus Ristikon lähetyville. Talin siirtolapuutarhan kupeessa on uudehko Talinlehdon kerrostaloalue, ja Kutomotien alueella muutetaan vanhoja teollisuusrakennuksia asutokäyttöön.

Pajamäen Patterimäen alueelle kaavoitetaan Raide-Jokerin tunneli sekä kallioon sijoitettavia varikkotiloja. Samalla Patterimäen itäosassa tutkitaan asuntorakentamisen mahdollisuuksia. Konalassa Vihdintien-Malminkartanontien-Konalantien risteyskseen tonteille rakennetaan uusia liike- ja yritystiloja.

When the railway westwards from Helsinki was completed in 1904, more houses were soon built around PITÄJÄNMÄKI (orig. Sockenbacka) station. The Strömberg industrial zone also rose in that area. Reimarla has a housing estate built in the 1970s. In Konala, there is a residential area and an industrial and warehouse zone. Its northern corner between Vihdintie and the border to Espoo is being surveyed for the construction of detached or terraced housing. Pajamäki is a housing estate built in the 1950s next to Tali park, where there is an allotment garden and a golf course. The small area of war veteran houses in Marttila also belongs to the Pitäjänmäki district. New housing estates have been built in Pitäjänmäki.

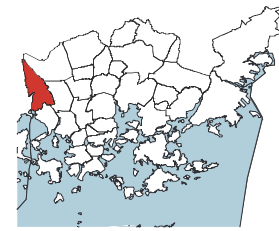
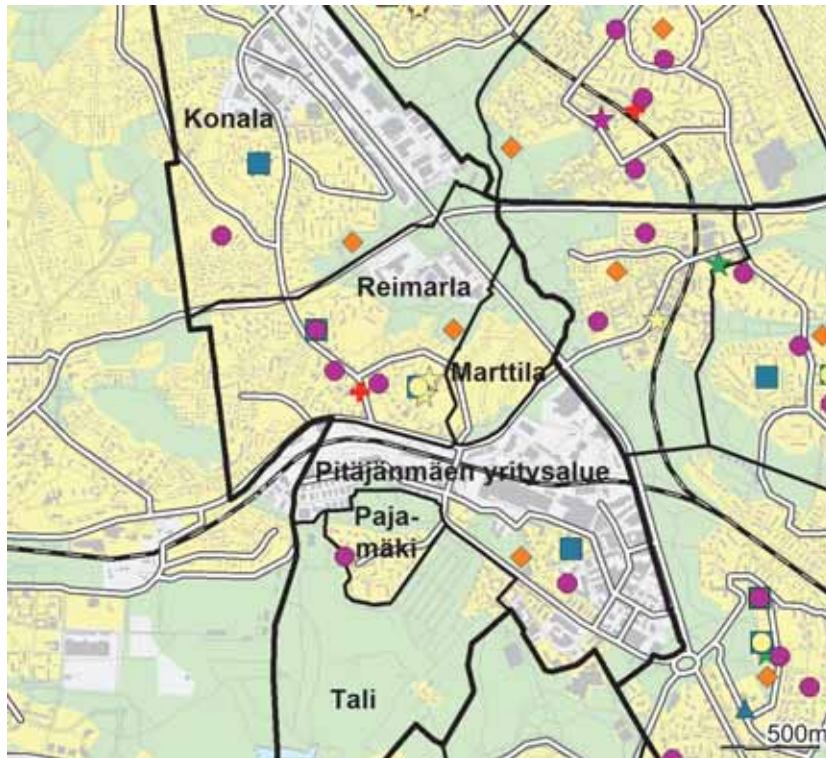

- ◆ Leikkiapuisto
- Päiväkoti
- Ala-aste
- Yläaste
- Lukio
- ▲ Erityis- ja erikoiskoulu
- ★ Nuorisotalo
- ★ Kirjasto
- ★ Kulttuurikeskus
- ✚ Terveysasema
- ✚ Sairaala
- ◆ Väestönsuoja

Asukastiheys h/km²
folktäthet
population density

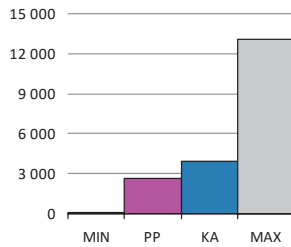

Väestön keski-ikä
befolkningens medelålder
average age of population

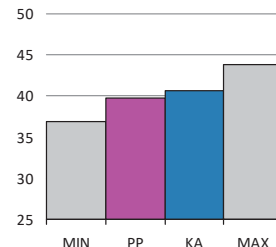

Asutokunnan keskikoko
bostadshushållens medelstorlek
mean size of dwelling household

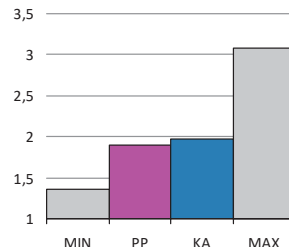

Korkea-aste
tertiärnivå
tertiary level

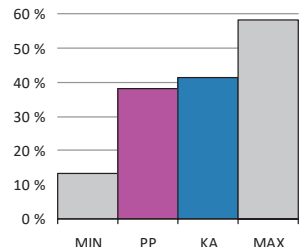

Asutokuntien mediaanitulot
bostadshushållens medianinkomst
median income of households

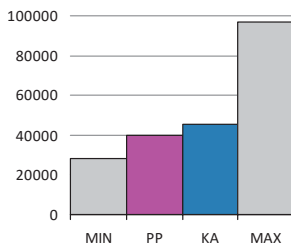

Työttömyysaste
arbetslöshetsgrad
unemployment rate

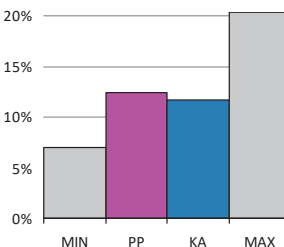

Vuokra-asunnot
hyresbostäder
rented dwellings

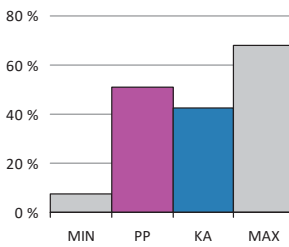

Asunnon keskikoko m²
bostädernas medelstorlek
mean size of dwellings

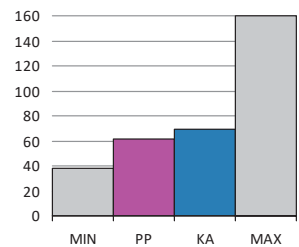

PP = Peruspiirin arvo
KA = Kaupungin peruspiirien keskiarvo

MIN = Peruspiirien pienin arvo
MAX = Peruspiirien suurin arvo

ALUEET Väestö 1.1.2016		Työpaikat 31.12.2014		
Områden District				
Alue	Maapinta-ala km	Asukkaat	Työpaikat	
320 Konala	2,36	6 197	4 121	
461 Pajamäki	0,25	1 875	95	
462 Tali	1,04	1 090	31	
463 Reimarla	1,26	5 078	1 276	
464 Marttila	0,36	347	19	
465 Pitäjänmäen yritysalue	1,41	3 336	19 376	
Yhteensä	6,68	17 923	24 918	

ÄIDINKIELI JA KANSALAIUUUS 1.1.2016	
Modersmål, nationalitet Mother tongue, nationality %	
Suomenkieliset	14 462 80,7
Ruotsinkieliset	743 4,1
Vieraskieliset	2 718 15,2
Kolme yleisintä vierastakieltä ja osuus vieraskielisistä %	
eesti, viro	467 17,2
venäjä	362 13,3
somal	340 12,5
Ulkomaan kansalaiset	1 817 10,1
Ulkomaalaistaustaiset	2 603 14,5
Helsingissä syntyneet	6 897 38,5

IKÄRAKENNE 1.1.2016	
Ålderstrukturen Age structure %	
0 - 6 -vuotiaat	1 451 8,1
7 - 15 -vuotiaat	1 364 7,6
16 - 18 -vuotiaat	507 2,8
19 - 24 -vuotiaat	1 515 8,5
25 - 39 -vuotiaat	4 731 26,4
40 - 64 -vuotiaat	5 611 31,3
Yli 65 -vuotiaat	2 744 15,3

VÄESTÖENNUSTE 2026	
Befolkningsprognos Population forecast %	
0 - 6 -vuotiaat	1 537 7,8
7 - 15 -vuotiaat	1 809 9,1
16 - 64 -vuotiaat	12 716 64,2
Yli 65 -vuotiaat	3 736 18,9

VÄESTÖNMUUTOKSET 2015	
Befolkningsförändringar Vital statistics / 1000 as.	
Syntyneet lkm.	253 14,2
Kuolleet lkm.	111 6,2
Muuttaneet alueelle lkm.	2 610 146,6
Muuttaneet alueelta lkm.	2 397 134,6

PERHEET JA ASUNTOKUNNAT 1.1.2016	
Familjer, bostadshushåll Families, households	
Asuntokuntien lkm.	9 395
Asuntokuntien keskikoko	1,90
1-hengen asuntokunnat	4 449
Perheiden lkm.	4 621
Lapsiperheiden lkm.	2 316
Perheen keskikoko	2,70

KOULUTUSTASO 31.12.2014	
Utbildningsnivå Educational level %	
15 vuotta täyttäneet lkm.	15 106
Perusaste	4 151 27,5
Keskiaste	5 199 34,4
Korkea-aste	5 756 38,1
Lukiota käyvät ja osuus 16 - 18 -vuotiaista (2015)	332 60,9
Ammattikoulua käyvät ja osuus 16 - 18 -vuotiaista (2015)	596 29,0

TULOTASO 2014	
Inkomster Income	
Tulot/asukas €	26 212
Asuntokuntien mediaanitulot	40 130
Pienituloiset asuntokunnat, %	12,1

ASUMISOLOT 31.12.2015	
Boende Housing	
Asunnon keskikoko m2	61,1
Asumisväljyys m2/asukas	31,8
Asumistiheys huonetta/hlö	1,28

ASUNNOT 31.12.2015	
Bostäder Dwellings %	
Asunnot yhteensä	10 142
Pientaloasunnot	1 368 13,5
Vuokra-asunnot	5 172 51,0
ARA-vuokra-asunnot	1 969 19,4

Asuntokannan ikä

bostadsbeståndets ålder
age of dwelling stock

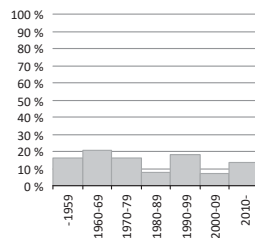

Huoneistotyytit

lägenhetstyper
types of dwellings

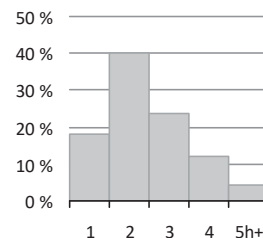

Väestö

befolkning
population

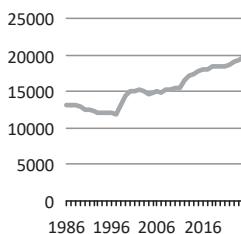

Asuntotuotanto

bostadsproduktion
housing production

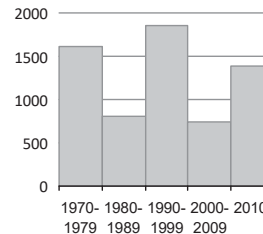

Rakennuskanta, %

byggnadsbeståndet
building stock

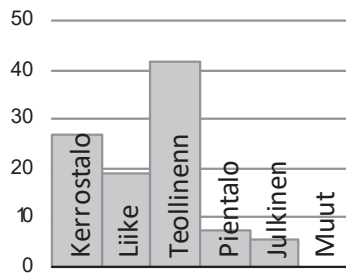

Työpaikat, %

jobb
jobs

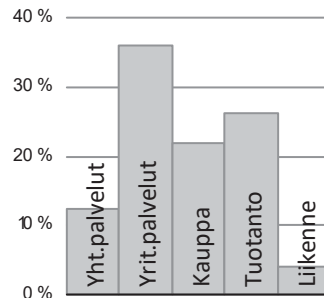

Eduskuntavaalit, %

riksdagsvalen
parliamentary elections

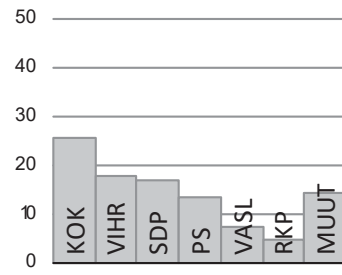

TYÖVOIMA 2015

Arbetskraft Labour force	%
Työttömyysaste	12,4
Pitkäaikaistyöttömyys	33,6
Nuorisotyöttömyysaste	11,3
Työllisyysaste (2014)	73,2

TOIMITILARAKENNUKSET 31.12.2015

Verksamhetslokaler Business premises	kerrosala 1000 m2	%
Toimitilarakennukset yhteensä	1 465	
Liikerakennukset	419	28,6
Julkiset rakennukset	119	8,1
Teollisuus- ja varastorakennukset	800	54,6
Muut rakennukset	126	8,6

LASTEN PÄIVÄHOITO 2014

Barndagvård Child day care	lkm.	/100 lasta
Päiväkodit	7	
Lapset päiväkotihoidossa	629	54,8
Lapset perhepäivähoidossa	48	4,2
Lapset kotihoidon tuen piirissä	332	24,0
Lapset yksityisen hoidon tuen piirissä	108	9,4

KOULUT 2016

Skolor Schools	kouluja	oppilaita
Suomenkieliset alakoulut	3	732
Suomenkieliset yläkoulut	1	153
Ruotsinkieliset alakoulut	0	0
Ruotsinkielinen yläkoulut	0	0
Lukiot	0	0
Erikois- ja erityiskoulut	0	0

TERVEYSPALVELUT 2015

Hälsövärd Health care	lkm.	/asukas
Avohoitokäynnit yhteensä	199 226	11,2
Perusterveydenhuolto	166 025	9,3
Erikoissairaanhoido	33 201	1,9

SOSIAALIPALVELUT 2015

Socialservice Social services	lkm.	/100
Toimeentulotuen saajat	2 275	12,7
Lastensuojelun asiakkaat, 0 - 17-v.	264	8,4

PALVELUPISTEET 2016

Serviceställen Service facilities	lkm.
Kirjastot	1
Terveysasemat	1
Leikkipuistot	3
Uimahallit	0
Liikuntasalit ja -hallit	7
Pallokentät	10
Kirkot	2
Postit	2
Apteekit (2014)	2
Alkot	2
Päivittäistavara-kaupat (2014)	16
Muut vähittäiskaupat (2014)	63
Ravintolat (2014)	41
Kahvilat ja baarit (2014)	1

ULKOILU 2016

Friluftsliv Outdoor recreation	
Puistoa, ha	46
Metsää, ha	127
Uimarannat, kpl	0

LIIKENNE 2010-14

Trafik Traffic	
Jalankulkijaonnettomuudet keskimäärin/vuosi	4,2
Henkilövahinko-onnettomuudet keskimäärin/vuosi	18,2
Autottomat asutokunnat, % (2013)	49,4

ALUESUHDELUKUJA 2016

Lokala tätheter Area ratios	
Asukkaita/km2	2 683
Työpaikkoja/km2	3 730
Kerrosala/ha	3 324



KÅRBÖLE distrikt var ren landsbygd ända tills man började bygga förstaden Gamlas i slutet av 1950-talet. I medlet av 1970-talet blev Mårtensdalbanan färdig, och antalet bostäder i Gamlas fördubblades på några år. På 1980-talet byggdes på åkrarna i Malmgård ett nytt slags tätortsområde, där bostadshus av omväxlande slag samsas med arbetsplatser i en tätbebyggd stadsmässig miljö. Småhusområdena i Magnuskärr och Håkansåker gränsar till Centralparken. I nordöstra Kårböle byggs det nya småhusdominerade bostadsområdet Kungseken.

Kaarela oli vuoden 1946 alueliitokseen saakka pelkkää maaseutua. Muutos kaupunkimaiseksi alkoi 1950-luvun lopussa, kun Kannelmäen lähiön rakentaminen alkoi. 1970-luvun puolivälissä valmistui Martinlaakson rata ja Kannelmäen asuntokanta kaksinkertaistui muutamassa vuodessa. Aluetta on täydennetty edelleen 1990-luvullakin. Kaarelan kulttuurielämän keskus on Kanneltalo, alueen asukkaiden "olohuone".

Malminkartano oli yliopiston koetila ja sen pelloilla harjoitettiin maataloutta 1970-luvun loppuun asti. Tilan päärakennus jäi metsäsaarekkeeseen, kun peltoalueille kohosi 1980-luvulla uudentyyppinen asuntoalue. Monimuotoista, rikasta asuntorakennuskantaa ei ole erotettu työpaikoista tiiviin kaupunkimaisessa ympäristössä. Malminkartanon rakennuskanta täydentyy lähivuosina Luutnantinpolun ja Juustenintien varteen rakentuvilla uusilla kortteleilla, joihin tulee noin 750 uutta asukasta. Maununnevan ja Hakuninmaan Keskuspuistoon rajoittuvat pientaloalueet ovat rakennetut pääosin sodan jälkeen, osittain rintamamiestonteille. 1980-luvulla asuntoalueiden laitamille rakennettiin runsaasti uusia asuntoja ja Hakuninmaan asukasluku kolminkertaistui.

Kannelmäkeen avattiin kookas kauppakeskus vuonna 2013 ja alueelle voi lisäksi rakentaa toimistotiloja, ja siellä on varaus uutta terveysasemaa varten. Honkasuolle rakennetaan 1 500 asukkaan ekotehokas kaupunkikylä, joka tukeutuu Malminkartanon ja Myyrmäen palveluihin. Kuninkaantammeen syntyy uusi 5 000 asukkaan asuinalue, johon tulee kerros- ja pientalojen lisäksi kylätalo lähipalveluineen, 1 000 uutta työpaikkaa sekä virkistyskäyttöön kolmen hehtaarin uimalampi.

KAARELA (orig. Kårböle) was pure countryside until construction of the Kannelmäki suburb began in the late 1950s. The middle of the 1970s also saw completion of the local railway to Martinlaakso, and the number of dwellings in Kannelmäki doubled within a few years. Kaarela is still developing. A new type of residential area rose in the fields of Malminkartano in the 1980s. Its urban structure is relatively dense, with a medley of dwellings and working places. The detached and terraced house areas of Maununneva and Hakuninmaa border on Keskuspuisto central park. In the north-eastern part of Kaarela, a new development for mostly detached and terraced housing called Kuninkaantammi is being built.

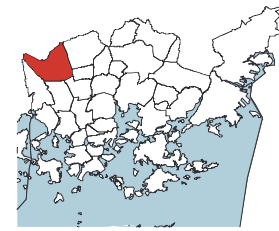
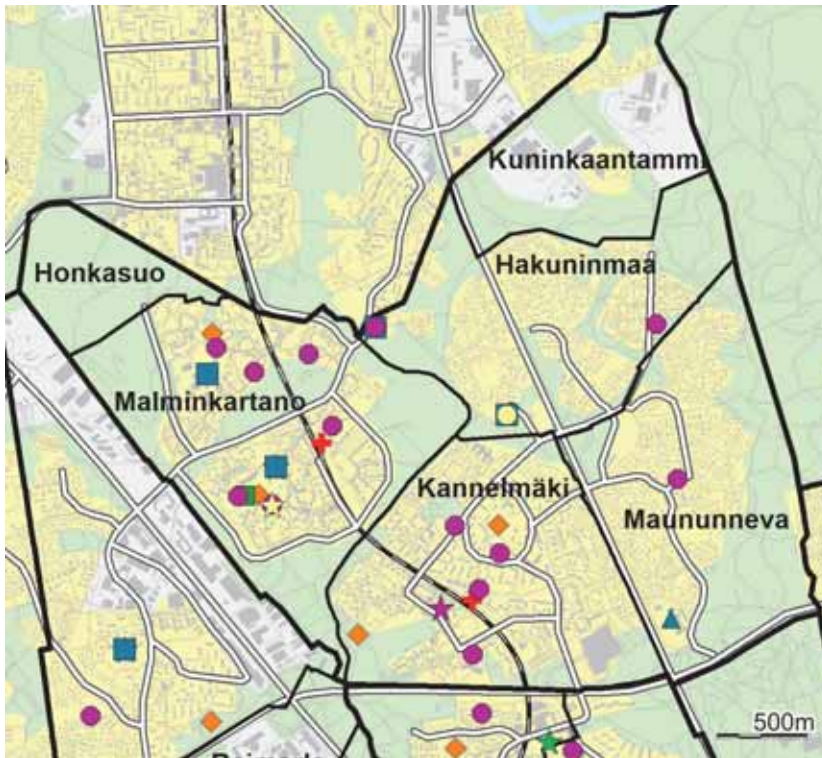

- ◆ Leikkiapuisto
- Päiväkoti
- Ala-aste
- Yläaste
- Lukio
- ▲ Erityis- ja erikoiskoulu
- ★ Nuorisotalo
- ★ Kirjasto
- ★ Kulttuurikeskus
- ✚ Terveysasema
- ✚ Sairaala
- ◆ Väestönsuoja

Asukastiheys h/km2
folktäthet
population density

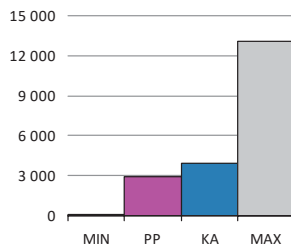

Väestön keski-ikä
befolkningens medelålder
average age of population

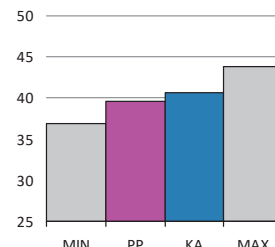

Asutokunnan keskikoko
bostadshushållens medelstorlek
mean size of dwelling household

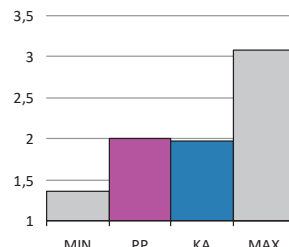

Korkea-aste
tertiärnivå
tertiary level

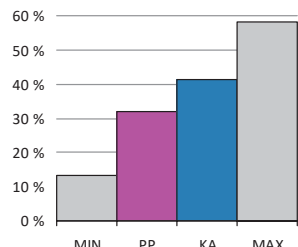

Asutokuntien mediaanitulot
bostadshushållens medianinkomst
median income of households

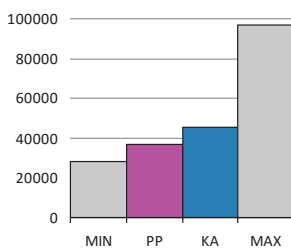

Työttömyysaste
arbetslöshetsgrad
unemployment rate

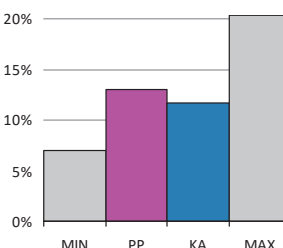

Vuokra-asunnot
hyresbostäder
rented dwellings

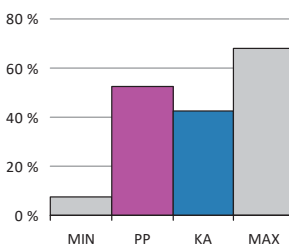

Asunnon keskikoko m2
bostädernas medelstorlek
mean size of dwellings

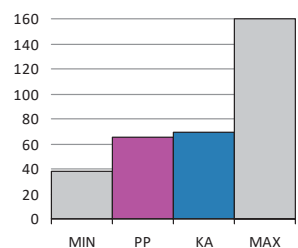

PP = Peruspiirin arvo
KA = Kaupungin peruspiirien keskiarvo

MIN = Peruspiirien pienin arvo
MAX = Peruspiirien suurin arvo

ALUEET Väestö 1.1.2016		Työpaikat 31.12.2014		
Områden District				
Alue	Maapinta-ala km	Asukkaat	Työpaikat	
331 Kannelmäki	1,93	13 141	2 838	
332 Maununneva	1,88	2 702	379	
333 Malminkartano	2,26	8 693	1 322	
334 Hakuninmaa	1,70	2 716	223	
335 Kuninkaantammi	1,12	105	373	
336 Honkasuo	0,51	0	0	
Yhteensä	9,4	27 357	5 135	

ÄIDINKIELI JA KANSALAIUUUS 1.1.2016	
Modersmål, nationalitet Mother tongue, nationality %	
Suomenkieliset	21 214 77,5
Ruotsinkieliset	960 3,5
Vieraskieliset	5 183 18,9
Kolme yleisintä vierastakieltä ja osuus vieraskielisistä %	
venäjä	1 055 20,4
eesti, viro	771 14,9
somali	436 8,4
Ulkomaan kansalaiset	3 613 13,2
Ulkomaalaistaustaiset	4 979 18,2
Helsingissä syntyneet	10 982 40,1

IKÄRAKENNE 1.1.2016	
Ålderstrukturen Age structure %	
0 - 6 -vuotiaat	2 051 7,5
7 - 15 -vuotiaat	2 260 8,3
16 - 18 -vuotiaat	907 3,3
19 - 24 -vuotiaat	2 804 10,3
25 - 39 -vuotiaat	6 498 23,8
40 - 64 -vuotiaat	8 673 31,7
Yli 65 -vuotiaat	4 164 15,2

VÄESTÖENNUSTE 2026	
Befolkningsprognos Population forecast %	
0 - 6 -vuotiaat	2 718 8,3
7 - 15 -vuotiaat	3 289 10,1
16 - 64 -vuotiaat	21 546 65,9
Yli 65 -vuotiaat	5 129 15,7

VÄESTÖNMUUTOKSET 2015	
Befolkningsförändringar Vital statistics / 1000 as.	
Syntyneet lkm.	309 11,3
Kuolleet lkm.	184 6,7
Muuttaneet alueelle lkm.	3 350 122,8
Muuttaneet alueelta lkm.	3 423 125,4

PERHEET JA ASUNTOKUNNAT 1.1.2016	
Familjer, bostadshushåll Families, households	
Asuntokuntien lkm.	13 585
Asuntokuntien keskikoko	2,00
1-hengen asuntokunnat	5 818
Perheiden lkm.	7 115
Lapsiperheiden lkm.	3 717
Perheen keskikoko	2,70

KOULUTUSTASO 31.12.2014	
Utbildningsnivå Educational level %	
15 vuotta täyttäneet lkm.	23 279
Perusaste	7 284 31,3
Keskiaste	8 526 36,6
Korkea-aste	7 469 32,1
Lukiota käyvät ja osuus 16 - 18 -vuotiaista (2015)	583 59,4
Ammattikoulua käyvät ja osuus 16 - 18 -vuotiaista (2015)	933 29,0

TULOTASO 2014	
Inkomster Income	
Tulot/asukas €	23 914
Asuntokuntien mediaanitulot	37 036
Pienituloiset asuntokunnat, %	15,2

ASUMISOLOT 31.12.2015	
Boende Housing	
Asunnon keskikoko m2	65,1
Asumisväljyys m2/asukas	32,5
Asumistiheys huonetta/hlö	1,29

ASUNNOT 31.12.2015	
Bostäder Dwellings %	
Asunnot yhteensä	14 370
Pientaloasunnot	2 879 20,0
Vuokra-asunnot	7 510 52,3
ARA-vuokra-asunnot	4 372 30,4

Asuntokannan ikä

bostadsbeståndets ålder
age of dwelling stock

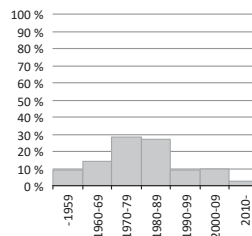

Huoneistotyytit

lägenhetstyper
types of dwellings

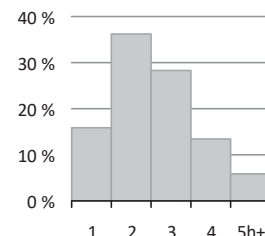

Väestö

befolkning
population

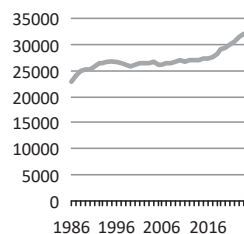

Asuntotuotanto

bostadsproduktion
housing production

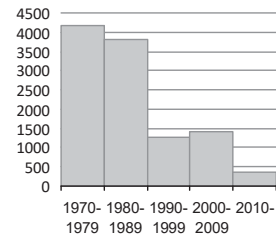

Rakennuskanta, %

byggnadsbeståndet
building stock

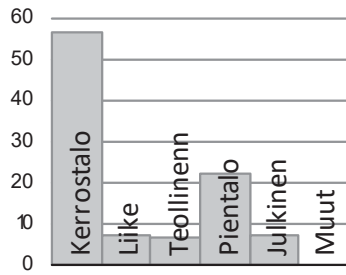

Työpaikat, %

jobb
jobs

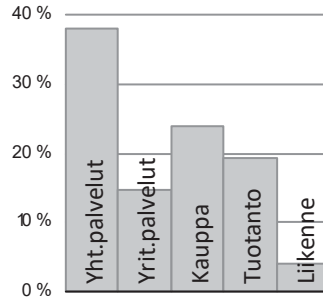

Eduskuntavaalit, %

riksdagsvalen
parliamentary elections

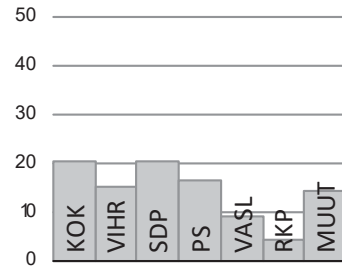

TYÖVOIMA 2015

Arbetskraft Labour force	%
Työttömyysaste	13,0
Pitkäaikaistyöttömyys	38,6
Nuorisotyöttömyysaste	10,3
Työllisyysaste (2014)	69,1

TOIMITILARAKENNUKSET 31.12.2015

Verksamhetslokaler Business premises	kerrosala 1000 m2	%
Toimitilarakennukset yhteensä	321	
Liikerakennukset	111	34,5
Julkiset rakennukset	106	32,9
Teollisuus- ja varastorakennukset	87	27,1
Muut rakennukset	18	5,5

LASTEN PÄIVÄHOITO 2014

Barndagvård Child day care	lkm.	/100 lasta
Päiväkodit	13	
Lapset päiväkotihoidossa	1 051	60,9
Lapset perhepäivähoidossa	71	4,1
Lapset kotihoidon tuen piirissä	430	21,4
Lapset yksityisen hoidon tuen piirissä	99	5,7

KOULUT 2016

Skolor Schools	kouluja	oppilaita
Suomenkieliset alakoulut	4	1 336
Suomenkieliset yläkoulut	2	396
Ruotsinkieliset alakoulut	0	0
Ruotsinkielinen yläkoulut	0	0
Lukiot	2	356
Erikois- ja erityiskoulut	1	579

TERVEYSPALVELUT 2015

Hälsövård Health care	lkm.	/asukas
Avohoitokäynnit yhteensä	304 175	11,1
Perusterveydenhuolto	254 558	9,3
Erikoissairaanhoido	49 617	1,8

SOSIAALIPALVELUT 2015

Socialservice Social services	lkm.	/100
Toimeentulotuen saajat	3 347	12,2
Lastensuojelun asiakkaat, 0 - 17-v.	409	8,4

PALVELUPISTEET 2016

Serviceställen Service facilities	lkm.
Kirjastot	2
Terveysasemat	2
Leikkipuistot	4
Uimahallit	0
Liikuntasalit ja -hallit	13
Pallokentät	21
Kirkot	2
Postit	3
Apteekit (2014)	3
Alkot	1
Päivittäistavara-kaupat (2014)	15
Muut vähittäiskaupat (2014)	71
Ravintolat (2014)	30
Kahvilat ja baarit (2014)	1

ULKOILU 2016

Friluftsliv Outdoor recreation	
Puistoa, ha	109
Metsää, ha	236
Uimarannat, kpl	0

LIIKENNE 2010-14

Trafik Traffic	
Jalankulkijaonnettomuudet keskimäärin/vuosi	3,0
Henkilövahinko-onnettomuudet keskimäärin/vuosi	12,2
Autottomat asutokunnat, % (2013)	49,8

ALUESUHDELUKUJA 2016

Lokala tätheter Area ratios	
Asukkaita/km2	2 913
Työpaikkoja/km2	547
Kerrosala/ha	1 619



Peruspiirit:

301 Kallio – Berghäll

302 Alppiharju – Åshöjden

303 Vallila – Vallgård

304 Pasila – Böle

305 Vanhakaupunki – Gammelstaden

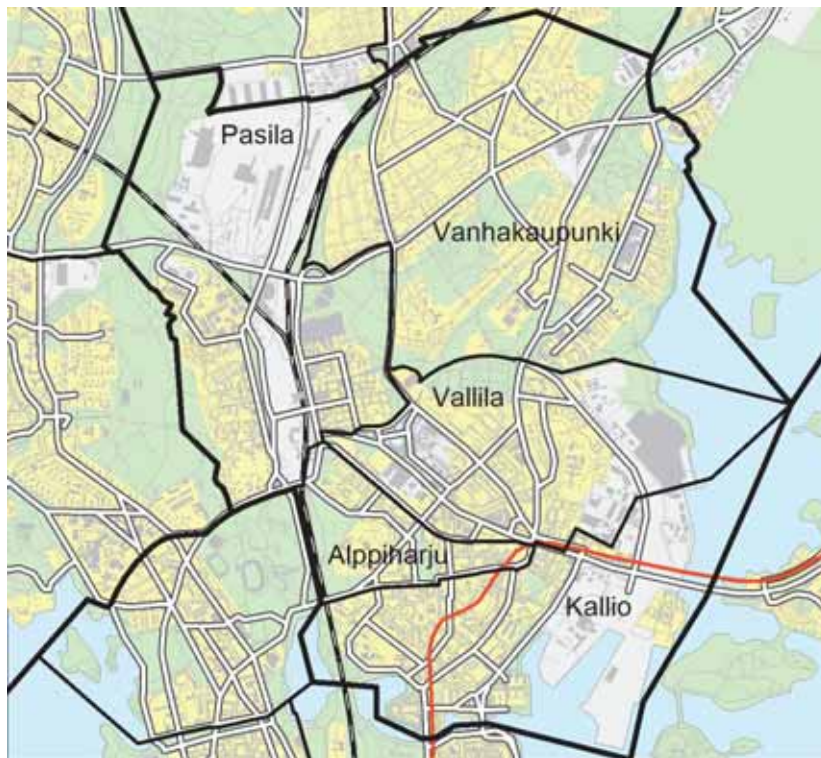
**Asukastiheys h/km²**

folktäthet
population density

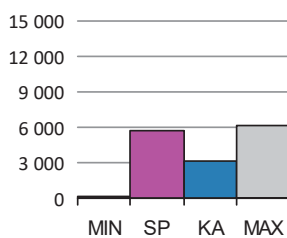
**Väestön keski-ikä**

befolkningens medelålder
average age of population

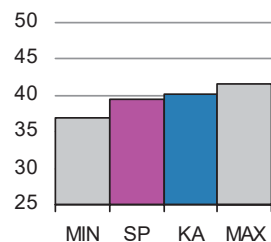
**Asutokunnan keskikoko**

bostadshushållens medelstorlek
mean size of dwelling households

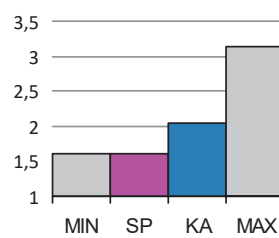
**Korkea-aste**

tertiärnivå
tertiary level

**Asutokuntien mediaanitulot**

bostadshushållens medianinkomst
median income of households

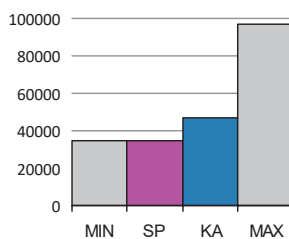
**Työttömyysaste**

arbetslöshetsgrad
unemployment rate

**Vuokra-asunnot**

hyresbostäder
rented dwellings

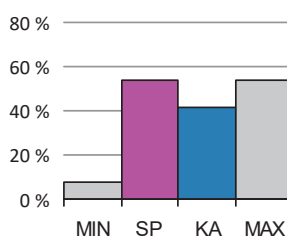
**Asunnon keskikoko m²**

bostädernas medelstorlek
mean size of dwellings

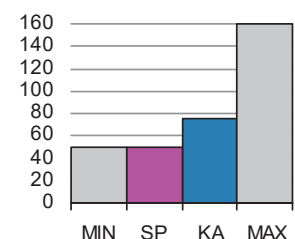

SP = Suurpiirin arvo

KA = Kaupungin suurpiirien keskiarvo

MIN = Suurpiirien pienin arvo

MAX = Suurpiirien suurin arvo

3 Keskinen suurpiiri

ALUEET Väestö 1.1.2016		Työpaikat 31.12.2014		
Områden District				
Alue	Maapinta-ala km	Asukkaat	Työpaikat	
301 Kallion peruspiiri	2,63	29 068	24 158	
302 Alppiharjun peruspiiri	0,91	11 937	2 966	
303 Vallilan peruspiiri	2,65	15 651	21 803	
304 Pasilan peruspiiri	4,22	9 219	25 002	
305 Vanhankaupungin peruspiiri	5,39	24 862	10 093	
Yhteensä	15,8	90 737	84 022	

ÄIDINKIELI JA KANSALAISSUUS 1.1.2016	
Modersmål, nationalitet Mother tongue, nationality %	
Suomenkieliset	78 129 86,1
Ruotsinkieliset	3 996 4,4
Vieraskieliset	8 612 9,5
Kolme yleisintä vierastakieltä ja osuus vieraskielisistä %	
venäjä	1 305 15,2
eesti, viro	859 10,0
englanti	797 9,3
Ulkomaan kansalaiset	5 899 6,5
Ulkomaalaistaustaiset	9 077 10,0
Helsingissä syntyneet	31 125 34,3

IKÄRAKENNE 1.1.2016	
Ålderstrukturen Age structure %	
0 - 6 -vuotiaat	5 276 5,8
7 - 15 -vuotiaat	3 680 4,1
16 - 18 -vuotiaat	1 273 1,4
19 - 24 -vuotiaat	9 902 10,9
25 - 39 -vuotiaat	34 122 37,6
40 - 64 -vuotiaat	23 762 26,2
Yli 65 -vuotiaat	12 722 14,0

VÄESTÖENNUSTE 2026	
Befolkningsprognos Population forecast %	
0 - 6 -vuotiaat	6 999 6,7
7 - 15 -vuotiaat	6 228 5,9
16 - 64 -vuotiaat	76 666 73,0
Yli 65 -vuotiaat	15 104 14,4

VÄESTÖNMUUTOKSET 2015	
Befolkningsförändringar Vital statistics / 1000 as.	
Syntyneet lkm.	1 075 12,0
Kuolleet lkm.	780 8,7
Muuttaneet alueelle lkm.	18 732 208,8
Muuttaneet alueelta lkm.	18 377 204,9

PERHEET JA ASUNTOKUNNAT 1.1.2016	
Familjer, bostadshushåll Families, households	
Asuntokuntien lkm.	54 665
Asuntokuntien keskikoko	1,63
1-hengen asuntokunnat	31 608
Perheiden lkm.	20 241
Lapsiperheiden lkm.	7 577
Perheen keskikoko	2,40

KOULUTUSTASO 31.12.2014	
Utbildningnivå Educational level %	
15 vuotta täyttäneet lkm.	80 696
Perusaste	17 340 21,5
Keskiaste	29 618 36,7
Korkea-aste	33 738 41,8
Lukiota käyvät ja osuus 16 - 18 -vuotiaista (2015)	889 60,6
Ammattikoulua käyvät ja osuus 16 - 18 -vuotiaista (2015)	2 452 27,3

TULOTASO 2014	
Inkomster Income	
Tulot/asukas €	26 885
Asuntokuntien mediaanitulot	34 433
Pienituloiset asuntokunnat, %	17,5

ASUMISOLOT 31.12.2015	
Boende Housing	
Asunnon keskikoko m2	49,1
Asumisväljyys m2/asukas	30,3
Asumistiheys huonetta/hlö	1,16

ASUNNOT 31.12.2015	
Bostäder Dwellings %	
Asunnot yhteensä	59 320
Pientaloasunnot	1 108 1,9
Vuokra-asunnot	32 026 54,0
ARA-vuokra-asunnot	11 138 18,8

Asuntokannan ikä

bostadsbeståndets ålder
age of dwelling stock

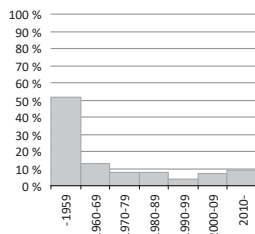

Huoneistotyytit

lägenhetstyper
types of dwellings

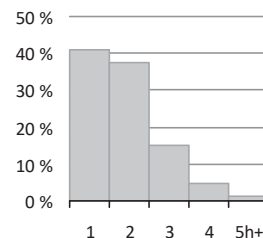

Väestö

befolkning
population

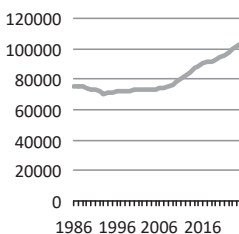

Asuntotuotanto

bostadsproduktion
housing production

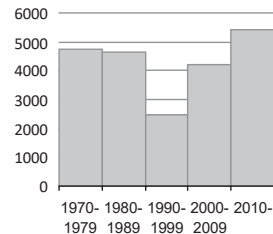

3 Keskinen suurpiiri

Rakennuskanta, %

byggnadsbeståndet
building stock

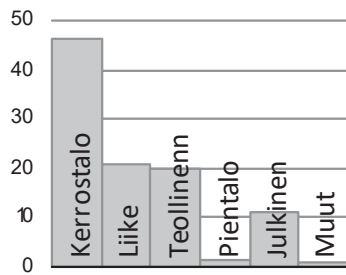

Työpaikat, %

jobb
jobs

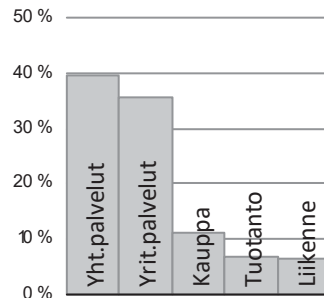

Eduskuntavaalit, %

riksdagsvalen
parliamentary elections

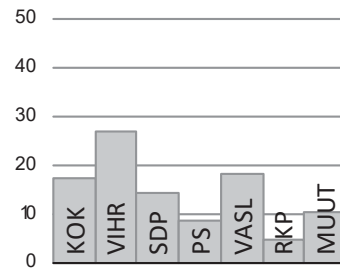

TYÖVOIMA 2015

Arbetskraft Labour force	%
Työttömyysaste	12,2
Pitkäaikaistyöttömyys	35,2
Nuorisotyöttömyysaste	8,3
Työllisyysaste (2014)	72,2

TOIMITILARAKENNUKSET 31.12.2015

Verksamhetslokaler Business premises	kerrosala 1000 m2	%
Toimitilarakennukset yhteensä	4 380	
Liikerakennukset	1 724	39,4
Julkiset rakennukset	922	21,1
Teollisuus- ja varastorakennukset	1 146	26,2
Muut rakennukset	587	13,4

LASTEN PÄIVÄHOITO 2014

Barndagvård Child day care	lkm.	/100 lasta
Päiväkodit	42	
Lapset päiväkotihoidossa	2 574	62,9
Lapset perhepäivähoidossa	73	1,8
Lapset kotihoidon tuen piirissä	1 003	20,1
Lapset yksityisen hoidon tuen piirissä	296	7,2

KOULUT 2016

Skolor Schools	kouluja	oppilaita
Suomenkieliset alakoulut	9	2 732
Suomenkieliset yläkoulut	6	1 011
Ruotsinkieliset alakoulut	2	241
Ruotsinkielinen yläkoulut	1	193
Lukiot	5	3 246
Erikois- ja erityiskoulut	0	0

TERVEYSPALVELUT 2015

Hälsövärd Health care	lkm.	/asukas
Avohoitokäynnit yhteensä	985 732	11,0
Perusterveydenhuolto	817 338	9,1
Erikoissairaanhoito	168 394	1,9

SOSIAALIPALVELUT 2015

Socialservice Social services	lkm.	/100
Toimeentulotuen saajat	9 004	9,9
Lastensuojelun asiakkaat, 0 - 17-v.	615	6,3

PALVELUPISTEET 2016

Serviceställen Service facilities	lkm.
Kirjastot	5
Terveysasemat	2
Leikkipuistot	9
Uimahallit	2
Liikuntasalit ja -hallit	58
Pallokentät	48
Kirkot	11
Postit	7
Apteekit (2014)	12
Alkot	5
Päivittäistavara-kaupat (2014)	111
Muut vähittäiskaupat (2014)	299
Ravintolat (2014)	246
Kahvilat ja baarit (2014)	43

ULKOILU 2016

Friluftsliv Outdoor recreation	
Puistoa, ha	154
Metsää, ha	167
Uimarannat, kpl	0

LIIKENNE 2010-14

Trafik Traffic	
Jalankulkijaonnettomuudet keskimäärin/vuosi	20,8
Henkilövahinko-onnettomuudet keskimäärin/vuosi	90,8
Autottomat asutokunnat, % (2013)	67,9

ALUESUHDELUKUJA 2016

Lokala tätheter Area ratios	
Asukkaita/km2	5 743
Työpaikkoja/km2	5 318
Kerrosala/ha	5 294



Itäinen Viertotie (nyk. Hämeentien) Siltasaarelta Kumpulaan oli tärkeä Itäisen kantakaupungin kehitykselle. Tien itäpuolelle kohosi tehtaita ja länsipuolelle asutusta. Suomen ensimmäinen junarata Pasilasta Sörnäisten satamaan avattiin 1863, ja siitä alkoi Sörnäisten voimakas kasvu. Kaupunkirakentaminen levisi Kallioon, kun muutamat tehtailijat perustivat osakeyhtiön työväen asuttamiseksi. Kallion korkeimmalla kohdalla on 1920-luvun asuntouudistuksen myötä syntynyt puistomainen Torkkelinmäen asuinalue. Kallio uudistui sotien jälkeen nopeasti, ja 1960-luvulla viimeistenkin korttelien puutalot muuttuivat kivitaloiksi. Alueen maamerkki on Lars Sonckin vuonna 1912 suunnittelema Kallion kirkko.

Nykykulttuuria edustavat muun muassa Kaupunginteatteri ja sen kesänaapuri Helsingin Juhlaviikkojen Huvilatelta. Täyttömaalle 1890-luvulla perustettu Hakaniementorin alue on yhä Kallion keskus. Myös Karhupuistosta on tullut viime vuosina alueen tärkeä kohtaamispaikka.

40-vuotiaasta Merihaasta alkoi 1970-luvulla vanhojen teollisuusalueiden muuttaminen eri käyttöön. Sörnäisten entiselle teollisuusalueelle on rakennettu asuntoja, työpaikkoja ja kulttuuripalveluja. Sörnäisten satama-alueen ja Hanasaaren jo puretun A-voimalaitoksen ja hiilikasan tilalle tulee merellisen asumisen ja työnteon kaupunginosa: 18 000 asukkaan ja 10 000 työpaikan Kalasatama. Asuntorakentaminen alkoi vuonna 2011 ja ensimmäiset kohteet ovat jo valmistuneet. Kokonaisuudessaan alue valmistuu vasta 2030-luvun alussa. Suvilahden vanha energiantuotantoalue on Kaapelitehtaan hallinnassa, ja aluetta kehitetään monipuoliseksi kulttuurikeskittymäksi.

Kallio on Suomen tiheimmin rakennettu alue, ja pienasuntojen osuus on Helsingin suurimpia. Asunnoista 90 prosenttia on yksiöitä tai kaksioita.

BERGHÄLLS distrikt.

Industrialiseringen på 1860-talet gav upphov till industriområdet vid Sörnäs hamn och arbetarkvarteren i Berghäll. Denna trähusdominerade stadsdel förnyades snabbt, och de sista träkvarteren fick vika för stenhus på 1960-talet. Berghäll är ett av de tätast bebyggda områdena i Helsingfors. Sörnäs håller på att byggas om för kontor, boende och kulturtjänster. Hagnäs saluhall och torg är fortfarande centrum i Berghäll. Högsta punkten i Berghäll är Torkelsbacken från 1920-talet, ett ljost och parkliknande bostadsområde. I Berghäll är bostäderna små, och barnfamiljer är relativt sällsynta. Berghäll har blivit ett ställe där många unga vuxna har sin första egna bostad. I hamnområdet i Sörnäs byggs Fiskehamnen, en ny havsnära stadsdel.

The industrialisation in the 1860s gave birth to the industrial areas around Sörnäinen Harbour, and to the worker's district of KALLIO. The last of the original wooden houses of this area were demolished in the 1960s to make way for blocks of flats. Kallio is one of Helsinki's most densely constructed areas. The industrial area of Sörnäinen is being converted for housing, business premises, and cultural amenities. The Hakaniemi market square and hall still form the heart of Kallio. The highest spot in Kallio is Torkkelinmäki, a luminous and park-like residential area built in the 1920s. In Kallio, dwellings are small, and the percentage of families with children is low. Kallio has become a place where many young adults have their first home of their own. The old fishing harbour of Sörnäinen will give way to Kalasatama, a new waterfront development.

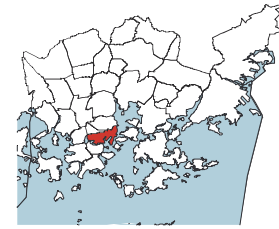
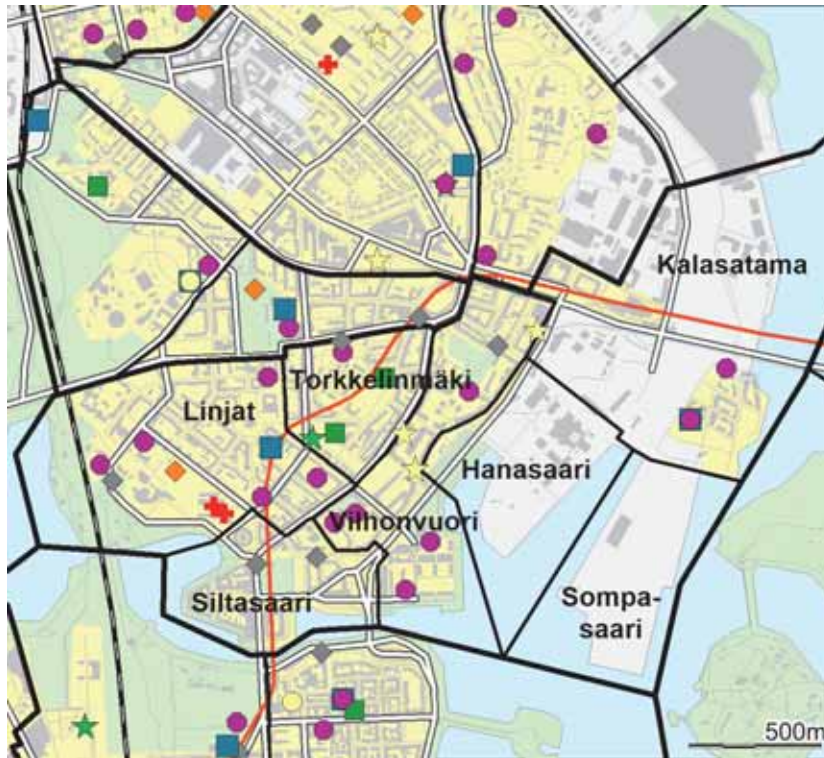

- ◆ Leikkipuisto
- Päiväkoti
- Ala-aste
- Yläaste
- Lukio
- ▲ Erityis- ja erikoiskoulu
- ★ Nuorisotalo
- ★ Kirjasto
- ★ Kulttuurikeskus
- ✚ Terveysasema
- ✚ Sairaala
- ◆ Väestönsuoja

Asukastiheys h/km²
folktäthet
population density

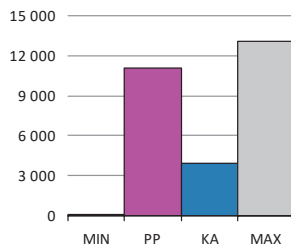

Väestön keski-ikä
befolkningens medelålder
average age of population

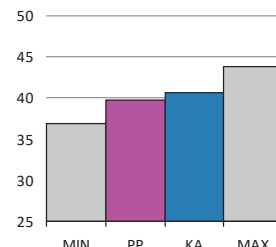

Asutokunnan keskikoko
bostadshushållens medelstorlek
mean size of dwelling household

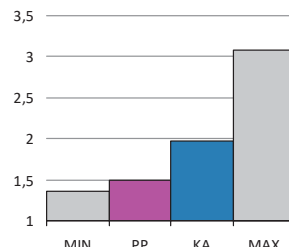

Korkea-aste
tertiärnivå
tertiary level

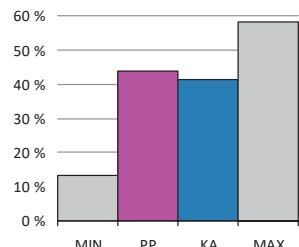

Asutokuntien mediaanitulot
bostadshushållens medianinkomst
median income of households

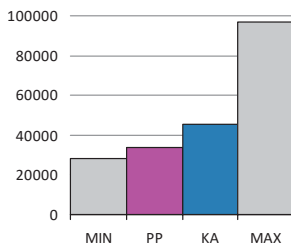

Työttömyysaste
arbetslöshetsgrad
unemployment rate

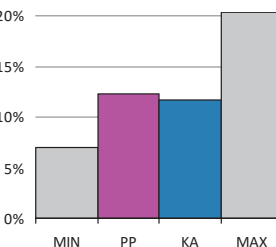

Vuokra-asunnot
hyresbostäder
rented dwellings

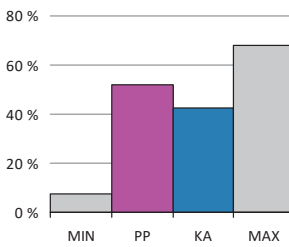

Asunnon keskikoko m²
bostädernas medelstorlek
mean size of dwellings

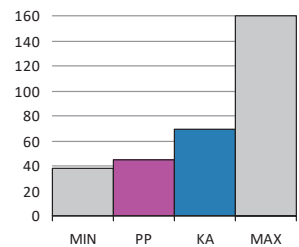

PP = Peruspiirin arvo
KA = Kaupungin peruspiirien keskiarvo

MIN = Peruspiirien pienin arvo
MAX = Peruspiirien suurin arvo

301 Kallion peruspiiri

ALUEET Väestö 1.1.2016		Työpaikat 31.12.2014		
Områden District				
Alue	Maapinta-ala km	Asukkaat	Työpaikat	
101 Vilhonvuori	0,38	7 501	7 721	
102 Kalasatama	0,70	2 133	5 209	
103 Sompasaari	0,22	0	3	
104 Hanasaari	0,26	0	164	
111 Siltasaari	0,23	2 458	4 320	
112 Linjat	0,60	9 914	5 441	
113 Torkkelinmäki	0,23	7 062	1 300	
Yhteensä	2,62	29 068	24 158	

ÄIDINKIELI JA KANSALAISSUUS 1.1.2016	
Modersmål, nationalitet Mother tongue, nationality %	
Suomenkieliset	25 312 87,1
Ruotsinkieliset	1 169 4,0
Vieraskieliset	2 587 8,9
Kolme yleisintä vierastakieltä ja osuus vieraskielisistä %	
venäjä	425 16,4
englanti	284 11,0
eesti, viro	249 9,6
Ulkomaan kansalaiset	1 932 6,6
Ulkomaalaistaustaiset	2 921 10,0
Helsingissä syntyneet	8 468 29,1

IKÄRAKENNE 1.1.2016	
Ålderstrukturen Age structure %	
0 - 6 -vuotiaat	1 110 3,8
7 - 15 -vuotiaat	619 2,1
16 - 18 -vuotiaat	261 0,9
19 - 24 -vuotiaat	3 211 11,1
25 - 39 -vuotiaat	12 584 43,3
40 - 64 -vuotiaat	7 340 25,3
Yli 65 -vuotiaat	3 943 13,6

VÄESTÖENNUSTE 2026	
Befolkningsprognos Population forecast %	
0 - 6 -vuotiaat	2 384 6,3
7 - 15 -vuotiaat	1 834 4,9
16 - 64 -vuotiaat	28 705 76,3
Yli 65 -vuotiaat	4 707 12,5

VÄESTÖNMUUTOKSET 2015	
Befolkningsförändringar Vital statistics / 1000 as.	
Syntyneet lkm.	301 10,5
Kuolleet lkm.	210 7,3
Muuttaneet alueelle lkm.	6 561 228,6
Muuttaneet alueelta lkm.	6 469 225,4

PERHEET JA ASUNTOKUNNAT 1.1.2016	
Familjer, bostadshushåll Families, households	
Asuntokuntien lkm.	19 179
Asuntokuntien keskikoko	1,49
1-hengen asuntokunnat	12 112
Perheiden lkm.	6 012
Lapsiperheiden lkm.	1 622
Perheen keskikoko	2,30

KOULUTUSTASO 31.12.2014	
Utbildningsnivå Educational level %	
15 vuotta täyttäneet lkm.	26 852
Perusaste	5 103 19,0
Keskiaste	9 979 37,2
Korkea-aste	11 770 43,8
Lukiota käyvät ja osuus 16 - 18 -vuotiaista (2015)	193 60,9
Ammattikoulua käyvät ja osuus 16 - 18 -vuotiaista (2015)	787 29,5

TULOTASO 2014	
Inkomster Income	
Tulot/asukas €	28 545
Asuntokuntien mediaanitulot	33 865
Pienituloiset asuntokunnat, %	17,7

ASUMISOLOT 31.12.2015	
Boende Housing	
Asunnon keskikoko m2	44,8
Asumisväljyys m2/asukas	30,0
Asumistiheys huonetta/hlö	1,12

ASUNNOT 31.12.2015	
Bostäder Dwellings %	
Asunnot yhteensä	21 026
Pientaloasunnot	24 0,1
Vuokra-asunnot	10 933 52,0
ARA-vuokra-asunnot	1 142 5,4

Asuntokannan ikä

bostadsbeståndets ålder
age of dwelling stock

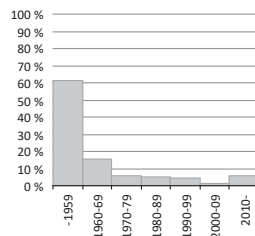

Huoneistotyyppit

lägenhetstyper
types of dwellings

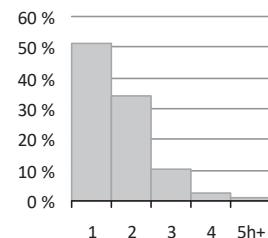

Väestö

befolkning
population

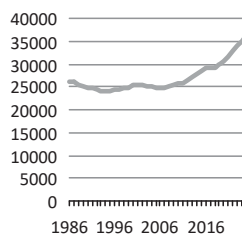

Asuntotuotanto

bostadsproduktion
housing production

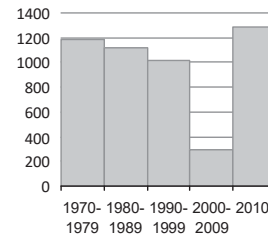

Rakennuskanta, %

byggnadsbeståndet
building stock

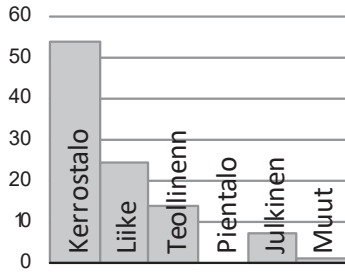

Työpaikat, %

jobb
jobs

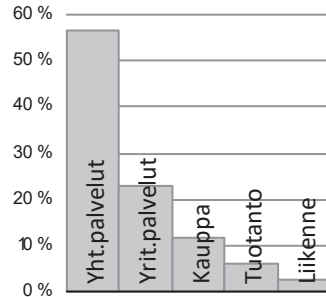

Eduskuntavaalit, %

riksdagsvalen
parliamentary elections

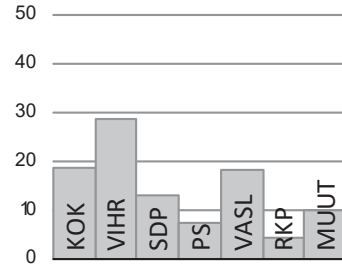

TYÖVOIMA 2015

Arbetskraft Labour force	%
Työttömyysaste	12,3
Pitkäaikaistyöttömyys	35,5
Nuorisotyöttömyysaste	8,2
Työllisyysaste (2014)	73,6

TOIMITILARAKENNUKSET 31.12.2015

Verksamhetslokaler Business premises	kerrosala 1000 m2	%
Toimitilarakennukset yhteensä	1 166	
Liikerakennukset	615	52,8
Julkiset rakennukset	177	15,2
Teollisuus- ja varastorakennukset	247	21,2
Muut rakennukset	126	10,8

LASTEN PÄIVÄHOITO 2014

Barndagvård Child day care	lkm.	/100 lasta
Päiväkodit	11	
Lapset päiväkotihoidossa	474	63,0
Lapset perhepäivähoidossa	6	0,8
Lapset kotihoidon tuen piirissä	180	18,3
Lapset yksityisen hoidon tuen piirissä	73	9,7

KOULUT 2016

Skolor Schools	kouluja	oppilaita
Suomenkieliset alakoulut	2	488
Suomenkieliset yläkoulut	1	23
Ruotsinkieliset alakoulut	0	0
Ruotsinkielinen yläkoulut	0	0
Lukiot	2	1 083
Erikois- ja erityiskoulut	0	0

TERVEYSPALVELUT 2015

Hälsövärd Health care	lkm.	/asukas
Avohoitokäynnit yhteensä	295 989	10,3
Perusterveydenhuolto	243 100	8,5
Erikoissairaanhoito	52 889	1,8

SOSIAALIPALVELUT 2015

Socialservice Social services	lkm.	/100
Toimeentulotuen saajat	2 813	9,7
Lastensuojelun asiakkaat, 0 - 17-v.	93	5,0

PALVELUPISTEET 2016

Serviceställen Service facilities	lkm.
Kirjastot	1
Terveysasemat	1
Leikkipuistot	2
Uimahallit	0
Liikuntasalit ja -hallit	16
Pallokentät	7
Kirkot	4
Postit	1
Apteekit (2014)	4
Alkot	1
Päivittäistavara-kaupat (2014)	47
Muut vähittäiskaupat (2014)	133
Ravintolat (2014)	98
Kahvilat ja baarit (2014)	12

ULKOILU 2016

Friluftsliv Outdoor recreation	
Puistoa, ha	17
Metsää, ha	3
Uimarannat, kpl	0

LIIKENNE 2010-14

Trafik Traffic	
Jalankulkijaonnettomuudet keskimäärin/vuosi	6,0
Henkilövahinko-onnettomuudet keskimäärin/vuosi	20,0
Autottomat asutokunnat, % (2013)	72,2

ALUESUHDELUKUJA 2016

Lokala tätheter Area ratios	
Asukkaita/km2	11 052
Työpaikkoja/km2	9 186
Kerrosala/ha	9 631



ÅSHÖJDENS distrikt. Det tättbebyggda Ås, byggt på 1920-och 1930-talet, var först en arbetarstadsdel. Området har gott om små butiker och krogar. Alphyddan finns ännu några ursprungliga trähus, av vilka man restaurerat en grupp bostadshus byggda för kommunala arbetare år 1910. Det allmänna intrycket i Alphyddan är lägre och grönare än i Ås - nästan hälften av markytan är park. Alphyddan har också en av Finlands största turistattraktioner - nöjesfältet Borgbacken. Bostäderna i Alphyddan är mestadels små, och därför bor där många unga vuxna.

Alppiharjun peruspiiriin kuuluvan Harjun erottaa Kallion peruspiiristä Helsinginkatu. Harju rakennettiin pääosin 1920- ja 1930-luvuilla työväen tiiviiksi asuinalueeksi. Sörnäisten metroaseman ympäristöä parannettiin 1980-luvulla ja viereinen ns. Kinaporin kortteli rakennettiin pääosin uudelleen. Harjussa on runsaasti pikkukauppoja ja ravintoloita. Kallion urheilukenttä eli Brahen kenttä on koko kantakaupungin tärkeä liikuntapaikka.

Alppilassa on vielä jäljellä muutamia alkuperäisiä puutaloja, joista useimmat on peruskorjattu. Linnanmäen juurella Kirstinkujan varrella on entisöity, vuonna 1910 valmistunut kunnallisten työväenasuntojen ryhmä pihapiireineen, osa alueesta on Työväenasuntomuseona. Alppilan yleisilme on Harjua vihreämpi, koska lähes puolet Alppilan pinta-alasta on puistoa. Alppilassa on valtakunnallisesti merkittävä turistikohde, Linnanmäen huvipuisto. Huvipuistossa oleville vesilinnoille suunnitellaan uutta käyttöä.

Alppiharjun asunnot ovat pieniä, ja siksi alueella asuu erityisesti nuoria aikuisia. Lasten osuus väestöstä on Helsingin alhaisin. Alppilan välittömässä läheisyydessä Pasilan konepajan alueelle valmistuu uusi työ- ja asuinalue.

ALPPIHARJU. Densely built Harju sub-district is a former workers' area dating from the 1920s and 1930s, with plenty of small shops and restaurants. There are still a few of the original wooden houses remaining in Alppila, among others a group of houses built for municipal workers in 1910, which has been restored. The cityscape in Alppila is lower and greener than in Harju – almost half the area consists of parks. Alppila is also home to one of Finland's greatest tourist attractions, the Linnanmäki amusement park. Dwellings are small in Alppiharju, and the number of young adults is great.

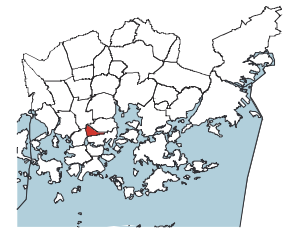
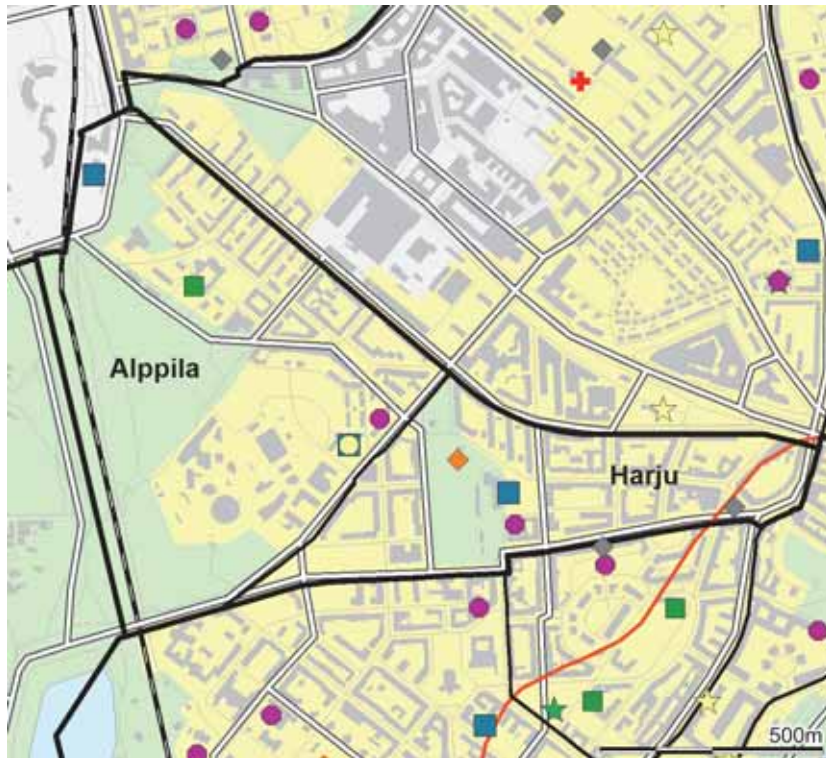

- ◆ Leikki puisto
- Päiväkoti
- Ala-aste
- Yläaste
- Lukio
- ▲ Erityis- ja erikoiskoulu
- ★ Nuorisotalo
- ★ Kirjasto
- ★ Kulttuurikeskus
- ✚ Terveysasema
- ✚ Sairaala
- ◆ Väestönsuoja

Asukastiheys h/km²
folktäthet
population density

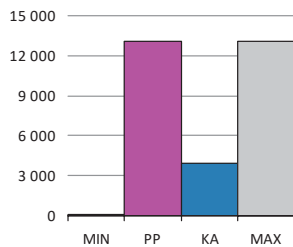

Väestön keski-ikä
befolkningens medelålder
average age of population

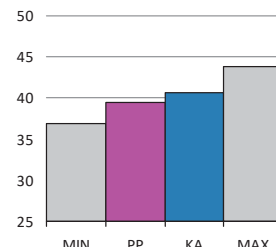

Asutokunnan keskikoko
bostadshushållens medelstorlek
mean size of dwelling household

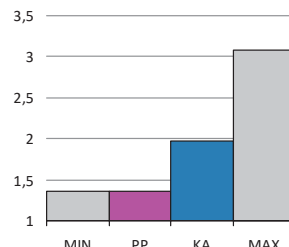

Korkea-aste
tertiärnivå
tertiary level

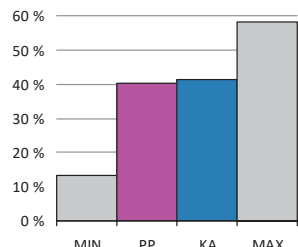

Asutokuntien mediaanitulot
bostadshushållens medianinkomst
median income of households

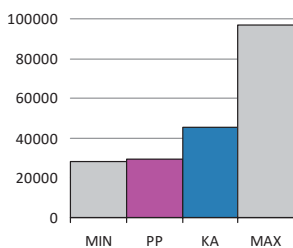

Työttömyysaste
arbetslöshetsgrad
unemployment rate

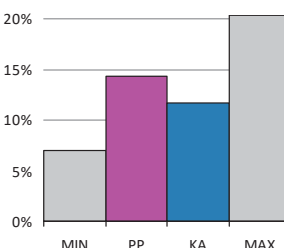

Vuokra-asunnot
hyresbostäder
rented dwellings

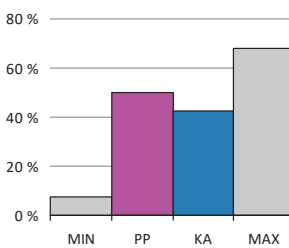

Asunnon keskikoko m²
bostädernas medelstorlek
mean size of dwellings

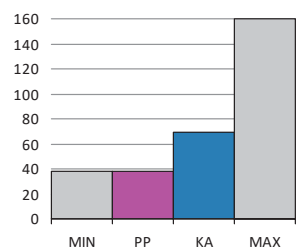

PP = Peruspiirin arvo
KA = Kaupungin peruspiirien keskiarvo

MIN = Peruspiirien pienin arvo
MAX = Peruspiirien suurin arvo

ALUEET Väestö 1.1.2016		Työpaikat 31.12.2014		
Områden District				
Alue		Maapinta-ala km	Asukkaat	Työpaikat
121	Harju	0,30	7 485	1 535
122	Alppila	0,61	4 452	1 431
Yhteensä		0,91	11 937	2 966

ÄIDINKIELI JA KANSALAIUUUS 1.1.2016	
Modersmål, nationalitet Mother tongue, nationality %	
Suomenkieliset	10 406 87,2
Ruotsinkieliset	452 3,8
Vieraskieliset	1 079 9,0
Kolme yleisintä vierastakieltä ja osuus vieraskielisistä %	
venäjä	173 16,0
eesti, viro	120 11,1
englanti	118 10,9
Ulkomaan kansalaiset	813 6,8
Ulkomaalaistaustaiset	1 186 9,9
Helsingissä syntyneet	3 279 27,5

IKÄRAKENNE 1.1.2016	
Ålderstrukturen Age structure %	
0 - 6 -vuotiaat	343 2,9
7 - 15 -vuotiaat	136 1,1
16 - 18 -vuotiaat	78 0,7
19 - 24 -vuotiaat	1 518 12,7
25 - 39 -vuotiaat	5 495 46,0
40 - 64 -vuotiaat	2 883 24,2
Yli 65 -vuotiaat	1 484 12,4

VÄESTÖENNUSTE 2026	
Befolkningsprognos Population forecast %	
0 - 6 -vuotiaat	393 3,7
7 - 15 -vuotiaat	222 2,1
16 - 64 -vuotiaat	8 670 82,3
Yli 65 -vuotiaat	1 244 11,8

VÄESTÖNMUUTOKSET 2015	
Befolkningsförändringar Vital statistics / 1000 as.	
Syntyneet lkm.	85 7,2
Kuolleet lkm.	119 10,1
Muuttaneet alueelle lkm.	2 775 234,5
Muuttaneet alueelta lkm.	2 834 239,5

PERHEET JA ASUNTOKUNNAT 1.1.2016	
Familjer, bostadshushåll Families, households	
Asuntokuntien lkm.	8 644
Asuntokuntien keskikoko	1,36
1-hengen asuntokunnat	6 162
Perheiden lkm.	2 104
Lapsiperheiden lkm.	482
Perheen keskikoko	2,20

KOULUTUSTASO 31.12.2014	
Utbildningsnivå Educational level %	
15 vuotta täyttäneet lkm.	11 274
Perusaste	2 298 20,4
Keskiaste	4 437 39,4
Korkea-aste	4 539 40,3
Lukiota käyvät ja osuus 16 - 18 -vuotiaista (2015)	62 65,4
Ammattikoulua käyvät ja osuus 16 - 18 -vuotiaista (2015)	394 25,6

TULOTASO 2014	
Inkomster Income	
Tulot/asukas €	26 550
Asuntokuntien mediaanitulot	29 652
Pienituloiset asuntokunnat, %	20,8

ASUMISOLOT 31.12.2015	
Boende Housing	
Asunnon keskikoko m2	38,4
Asumisväljyys m2/asukas	28,3
Asumistiheys huonetta/hlö	1,11

ASUNNOT 31.12.2015	
Bostäder Dwellings %	
Asunnot yhteensä	9 617
Pientaloasunnot	59 0,6
Vuokra-asunnot	4 828 50,2
ARA-vuokra-asunnot	292 3,0

Asuntokannan ikä

bostadsbeståndets ålder
age of dwelling stock

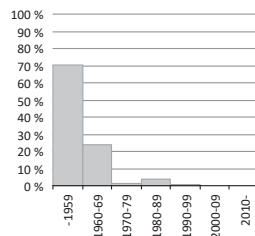

Huoneistotyyppit

lägenhetstyper
types of dwellings

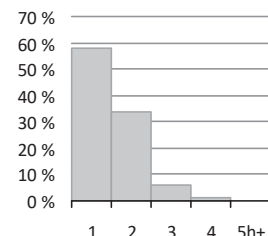

Väestö

befolkning
population

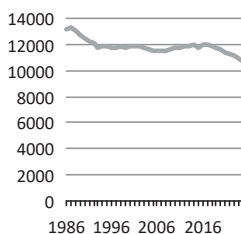

Asuntotuotanto

bostadsproduktion
housing production

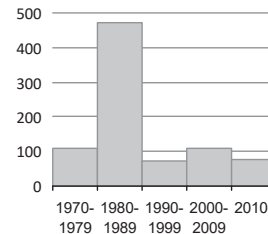

Rakennuskanta, %

byggnadsbeståndet
building stock

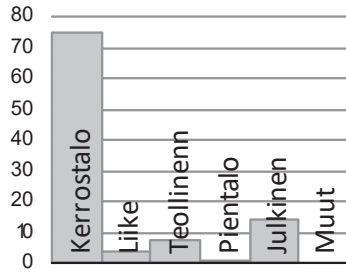

Työpaikat, %

jobb
jobs

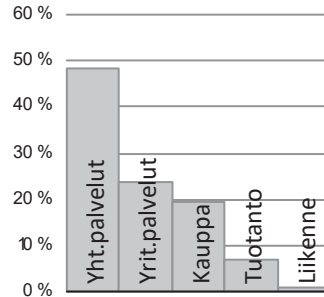

Eduskuntavaalit, %

riksdagsvalen
parliamentary elections

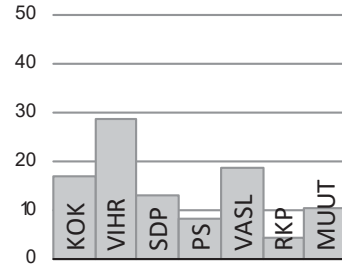

TYÖVOIMA 2015

Arbetskraft Labour force	%
Työttömyysaste	14,3
Pitkäaikaistyöttömyys	33,6
Nuorisotyöttömyysaste	9,3
Työllisyysaste (2014)	73,0

TOIMITILARAKENNUKSET 31.12.2015

Verksamhetslokaler Business premises	kerrosala 1000 m2	%
Toimitilarakennukset yhteensä	173	
Liikerakennukset	24	13,9
Julkiset rakennukset	98	56,9
Teollisuus- ja varastorakennukset	40	23,1
Muut rakennukset	11	6,1

LASTEN PÄIVÄHOITO 2014

Barndagvård Child day care	lkm.	/100 lasta
Päiväkodit	2	
Lapset päiväkotihoidossa	169	63,8
Lapset perhepäivähoidossa		
Lapset kotihoidon tuen piirissä	69	20,7
Lapset yksityisen hoidon tuen piirissä	22	8,3

KOULUT 2016

Skolor Schools	kouluja	oppilaita
Suomenkieliset alakoulut	2	467
Suomenkieliset yläkoulut	2	474
Ruotsinkieliset alakoulut	1	85
Ruotsinkielinen yläkoulut	1	193
Lukiot	1	621
Erikois- ja erityiskoulut	0	0

TERVEYSPALVELUT 2015

Hälsövärd Health care	lkm.	/asukas
Avohoitokäynnit yhteensä	124 487	10,5
Perusterveydenhuolto	101 327	8,6
Erikoissairaanhoido	23 160	2,0

SOSIAALIPALVELUT 2015

Socialservice Social services	lkm.	/100
Toimeentulotuen saajat	1 476	12,4
Lastensuojelun asiakkaat, 0 - 17-v.	29	5,7

PALVELUPISTEET 2016

Serviceställen Service facilities	lkm.
Kirjastot	0
Terveysasemat	0
Leikkipuistot	1
Uimahallit	1
Liikuntasalit ja -hallit	13
Pallokentät	3
Kirkot	1
Postit	1
Apteekit (2014)	2
Alkot	1
Päivittäistavara-kaupat (2014)	18
Muut vähittäiskaupat (2014)	49
Ravintolat (2014)	47
Kahvilat ja baarit (2014)	16

ULKOILU 2016

Friluftsliv Outdoor recreation	
Puistoa, ha	16
Metsää, ha	9
Uimarannat, kpl	0

LIIKENNE 2010-14

Trafik Traffic	
Jalankulkijaonnettomuudet keskimäärin/vuosi	3,0
Henkilövahinko-onnettomuudet keskimäärin/vuosi	9,4
Autottomat asutokunnat, % (2013)	75,5

ALUESUHDELUKUJA 2016

Lokala tätheter Area ratios	
Asukkaita/km2	13 118
Työpaikkoja/km2	3 259
Kerrosala/ha	7 707



Puu-Vallila rakennettiin vuosina 1910–27 ja se oli aikansa rakentamishanteiden malliesimerkki. Alue saneerattiin 1980-luvulla, ja miljöö on säilynyt yhtenäisenä. Vallilan muissakin osissa toteutettiin rakennustaiteellisia ja sosiaalisia ihanteita, muun muassa Koneen ja Silta Oy:n suuri umpikortteli. Vallilassa oli työväenasuntoalueiden yleisen luonteen mukaisesti pääosin vain pieniä asuntoja. Lasten ja varsinkin koululaisten määrä vähentyi 1980-luvulle asti. Vallilan peruspiiriin kuuluva Hermanni oli villisti kasvava tiivis puutaloalue 1890-luvulla. Alue sai nimensä Kumpulän kartanon omistajan Herman Standertskjöld-Nordenstamin mukaan. Nykyinen Hermanni on rakennettu 1950- ja 1960-luvuilla kokonaan uudestaan ja vanhoja puutaloja on enää muutama.

Vallilan teollisuusalue on muuttunut, koska teollisuustyöpaikkojen osuus on vähentynyt kolmannekseen 1970-luvun alkuun verrattuna ja tilalle on noussut rahoituksen ja erityisesti tietoliikenteen toimitiloja. Osa vanhemmista teollisuusrakennuksista on muutettu taiteilijoiden ja muotoilijoiden käyttöön. Aleksis Kiven katuun rajoittuvan Pasilan konepajan alueen teollisuuskortteli on muuttunut asuin- ja toimitilakäyttöön. Historiallisesti arvokkaat rakennukset on suojeltu kaavalla.

Hämeentien ja Mäkelänkadun risteyksen tuntumaan puistomaiseen ympäristöön on rakennettu Etelä-Hermannin asuinalue, joka vietti avajaisiaan vuonna 2012. Paikalla olivat aiemmin Valtion eläinlääkintä- ja elintarvikelaitokset, jotka muuttivat Viikkiin vuonna 2006. Entinen eläinlääketieteellinen korkeakoulu, muun muassa pieneläinklinikka, purettiin ja tilalle on rakennettu asuinrakennuksia. Etelä-Hermannin asuinkorttelit jakaantuvat neljään suurkortteliin. Vehreys on säilynyt, koska uudisrakennukset hyödyntävät purettavia rakennuksia ja kunnioittavat vanhaa puustoa.

Till VALLGÅRDS distrikt hör bostadsområdena Hermanstad och Vallgård, med stora arbetsplatsområden. De ursprungliga trähusen i Hermanstad har med tiden nästan helt ersatts med nya byggnader. Trä-Vallgård, som byggdes 1910–27 och var ett mönster för sin tids byggnadsideal, sanerades på 1980-talet, och miljön förblev enhetlig och intakt. Hermanstad utvidgas efter hand mot stranden. Vallgårds industriområde håller delvis på att ändras om: Fredriksbergs mekaniska verkstadsområde görs om till bostäder och affärs- och kontorslokaler, och de historiskt värdefulla byggnaderna fredas i stadsplanen. I den parklika miljön nära korsningen av Tavastvägen och Backasgatan har man byggt bostadsområdet Södra Hermanstad, vars bostadskvarter är uppdelade i fyra storkvarter.

VALLILA district comprises the residential blocks of Hermanni and Vallila, with large job areas. Today's Hermanni has been almost totally rebuilt, and only a few of the original wooden houses are left. Wooden Puu-Vallila, built in 1910–27, is a model example of Finnish construction ideals of that time. It was restored in the 1980s, and the milieu has remained intact. Vallila has mainly small dwellings, and the number of children decreased dramatically up until the 1980s. Hermanni is gradually enlarged towards the shore. In Vallila, the grounds of the VR State Railways' mechanical engineering depot have been and are being converted for housing and business premises, and historically valuable buildings are preserved. In the park-like milieu near the crossing between Hämeentie and Mäkelänkatu streets, the Etelä-Hermanni housing development has been erected, with housing blocks grouped into four major blocks.

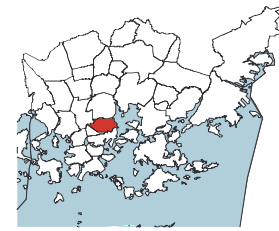
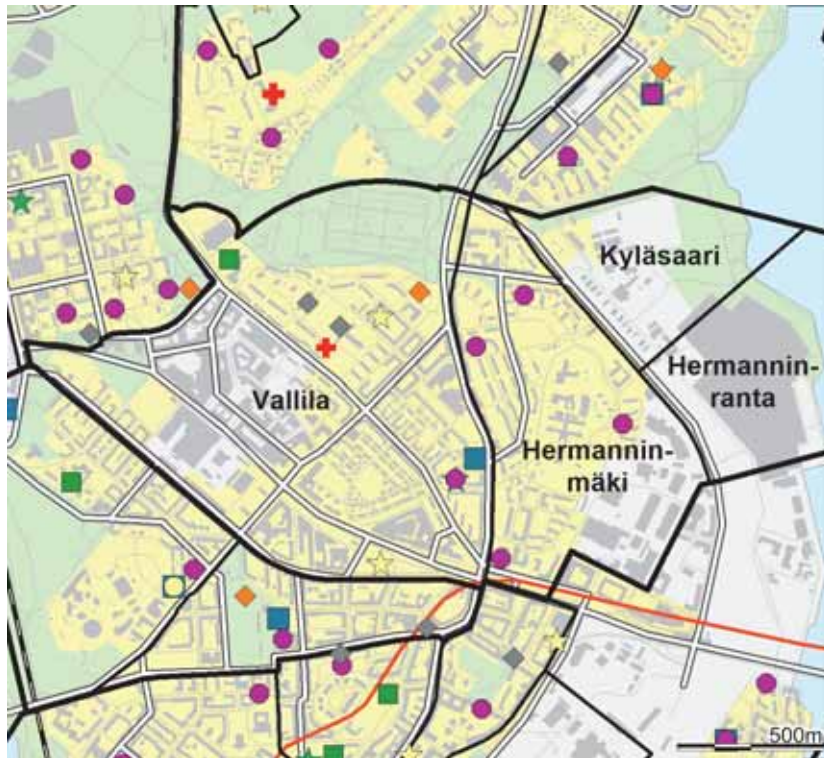

- ◆ Leikkiapuisto
- Päiväkoti
- Ala-aste
- Yläaste
- Lukio
- ▲ Erityis- ja erikoiskoulu
- ★ Nuorisotalo
- ★ Kirjasto
- ★ Kulttuurikeskus
- ✚ Terveysasema
- ✚ Sairaala
- ◆ Väestönsuoja

Asukastiheys h/km²
folktäthet
population density

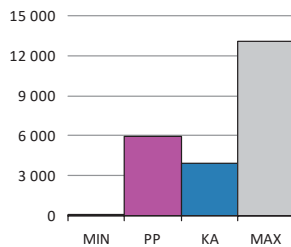

Väestön keski-ikä
befolkningens medelålder
average age of population

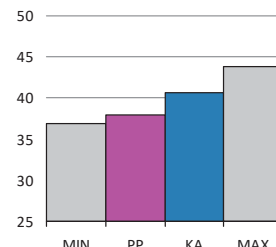

Asutokunnan keskikoko
bostadshushållens medelstorlek
mean size of dwelling household

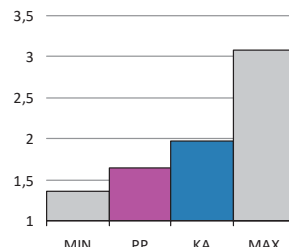

Korkea-aste
tertiärnivå
tertiary level

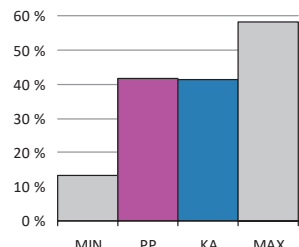

Asutokuntien mediaanitulot
bostadshushållens medianinkomst
median income of households

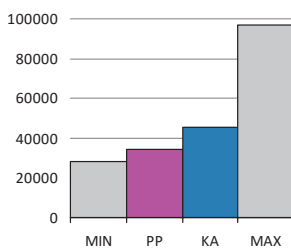

Työttömyysaste
arbetslöshetsgrad
unemployment rate



Vuokra-asunnot
hyresbostäder
rented dwellings

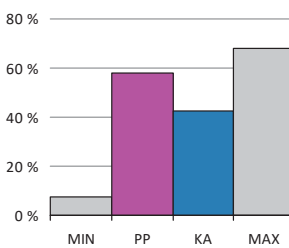

Asunnon keskikoko m²
bostädernas medelstorlek
mean size of dwellings

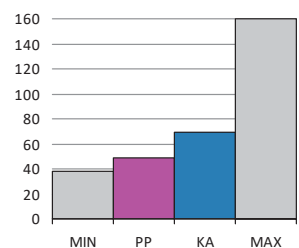

PP = Peruspiirin arvo
KA = Kaupungin peruspiirien keskiarvo

MIN = Peruspiirien pienin arvo
MAX = Peruspiirien suurin arvo

ALUEET Väestö 1.1.2016		Työpaikat 31.12.2014		
Områden District				
Alue	Maapinta-ala km	Asukkaat	Työpaikat	
211 Hermanninmäki	0,68	6 019	2 497	
212 Hermanninranta	0,28	0	24	
213 Kyläsaari	0,30	306	300	
220 Vallila	1,39	9 326	18 982	
Yhteensä	2,65	15 651	21 803	

ÄIDINKIELI JA KANSALAISSUUS 1.1.2016	
Modersmål, nationalitet Mother tongue, nationality %	
Suomenkieliset	13 546 86,6
Ruotsinkieliset	823 5,3
Vieraskieliset	1 282 8,2
Kolme yleisintä vierastakieltä ja osuus vieraskielisistä %	
venäjä	204 15,9
somali	155 12,1
eesti, viro	125 9,8
Ulkomaan kansalaiset	816 5,2
Ulkomaalaistaustaiset	1 356 8,7
Helsingissä syntyneet	5 497 35,1

IKÄRAKENNE 1.1.2016	
Ålderstrukturen Age structure %	
0 - 6 -vuotiaat	1 022 6,5
7 - 15 -vuotiaat	593 3,8
16 - 18 -vuotiaat	203 1,3
19 - 24 -vuotiaat	1 896 12,1
25 - 39 -vuotiaat	6 155 39,3
40 - 64 -vuotiaat	3 996 25,5
Yli 65 -vuotiaat	1 786 11,4

VÄESTÖENNUSTE 2026	
Befolkningsprognos Population forecast %	
0 - 6 -vuotiaat	862 5,7
7 - 15 -vuotiaat	974 6,5
16 - 64 -vuotiaat	11 031 73,5
Yli 65 -vuotiaat	2 151 14,3

VÄESTÖNMUUTOKSET 2015	
Befolkningsförändringar Vital statistics / 1000 as.	
Syntyneet lkm.	209 13,6
Kuolleet lkm.	136 8,8
Muuttaneet alueelle lkm.	3 395 220,6
Muuttaneet alueelta lkm.	3 215 208,9

PERHEET JA ASUNTOKUNNAT 1.1.2016	
Familjer, bostadshushåll Families, households	
Asuntokuntien lkm.	9 326
Asuntokuntien keskipikoko	1,64
1-hengen asuntokunnat	5 260
Perheiden lkm.	3 597
Lapsiperheiden lkm.	1 369
Perheen keskipikoko	2,40

KOULUTUSTASO 31.12.2014	
Utbildningsnivå Educational level %	
15 vuotta täyttäneet lkm.	13 763
Perusaste	2 912 21,2
Keskiaste	5 133 37,3
Korkea-aste	5 718 41,6
Lukiota käyvät ja osuus 16 - 18 -vuotiaista (2015)	120 48,3
Ammattikoulua käyvät ja osuus 16 - 18 -vuotiaista (2015)	414 34,0

TULOTASO 2014	
Inkomster Income	
Tulot/asukas €	26 489
Asuntokuntien mediaanitulot	34 450
Pienituloiset asuntokunnat, %	18,6

ASUMISOLOT 31.12.2015	
Boende Housing	
Asunnon keskipikoko m2	48,7
Asumisväljyys m2/asukas	29,8
Asumistiheys huonetta/hlö	1,16

ASUNNOT 31.12.2015	
Bostäder Dwellings %	
Asunnot yhteensä	10 072
Pientaloasunnot	31 0,3
Vuokra-asunnot	5 851 58,1
ARA-vuokra-asunnot	2 766 27,5

Asuntokannan ikä

bostadsbeståndets ålder
age of dwelling stock

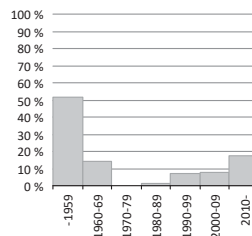

Huoneistotyytit

lägenhetstyper
types of dwellings

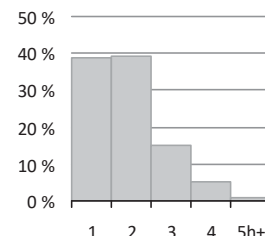

Väestö

befolkning
population

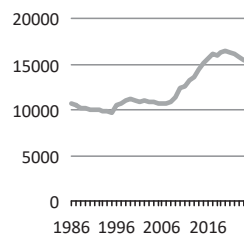

Asuntotuotanto

bostadsproduktion
housing production

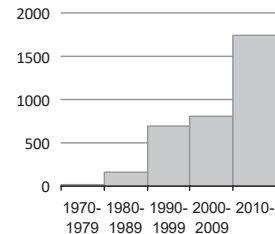

Rakennuskanta, %

byggnadsbeståndet
building stock

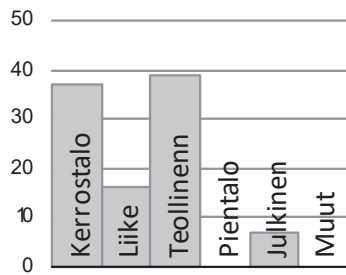

Työpaikat, %

jobb
jobs

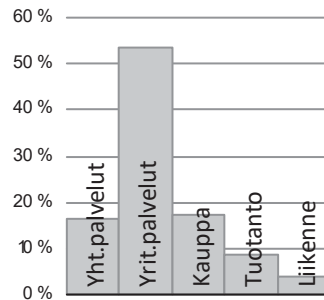

Eduskuntavaalit, %

riksdagsvalen
parliamentary elections

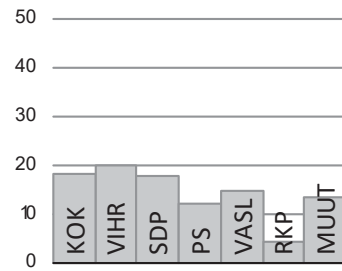

TYÖVOIMA 2015

Arbetskraft Labour force	%
Työttömyysaste	11,5
Pitkäaikaistyöttömyys	35,7
Nuorisotyöttömyysaste	7,6
Työllisyysaste (2014)	72,5

TOIMITILARAKENNUKSET 31.12.2015

Verksamhetslokaler Business premises	kerrosala 1000 m2	%
Toimitilarakennukset yhteensä	1 123	
Liikerakennukset	291	25,9
Julkiset rakennukset	128	11,4
Teollisuus- ja varastorakennukset	598	53,3
Muut rakennukset	106	9,4

LASTEN PÄIVÄHOITO 2014

Barndagvård Child day care	lkm.	/100 lasta
Päiväkodit	4	
Lapset päiväkotihoidossa	462	60,9
Lapset perhepäivähoidossa	27	3,6
Lapset kotihoidon tuen piirissä	199	21,1
Lapset yksityisen hoidon tuen piirissä	38	5,0

KOULUT 2016

Skolor Schools	kouluja	oppilaita
Suomenkieliset alakoulut	1	386
Suomenkieliset yläkoulut	0	0
Ruotsinkieliset alakoulut	0	0
Ruotsinkielinen yläkoulut	0	0
Lukiot	1	822
Erikois- ja erityiskoulut	0	0

TERVEYSPALVELUT 2015

Hälsövärd Health care	lkm.	/asukas
Avohoitokäynnit yhteensä	168 512	11,0
Perusterveydenhuolto	140 197	9,1
Erikoissairaanhoido	28 315	1,8

SOSIAALIPALVELUT 2015

Socialservice Social services	lkm.	/100
Toimeentulotuen saajat	1 572	10,0
Lastensuojelun asiakkaat, 0 - 17-v.	125	7,2

PALVELUPISTEET 2016

Serviceställen Service facilities	lkm.
Kirjastot	1
Terveysasemat	1
Leikkipuistot	1
Uimahallit	1
Liikuntasalit ja -hallit	8
Pallokentät	7
Kirkot	2
Postit	1
Apteekit (2014)	1
Alkot	1
Päivittäistavara-kaupat (2014)	16
Muut vähittäiskaupat (2014)	57
Ravintolat (2014)	42
Kahvilat ja baarit (2014)	4

ULKOILU 2016

Friluftsliv Outdoor recreation	
Puistoa, ha	35
Metsää, ha	2
Uimarannat, kpl	0

LIIKENNE 2010-14

Trafik Traffic	
Jalankulkijaonnettomuudet keskimäärin/vuosi	5,4
Henkilövahinko-onnettomuudet keskimäärin/vuosi	25,8
Autottomat asutokunnat, % (2013)	68,5

ALUESUHDELUKUJA 2016

Lokala tätheter Area ratios	
Asukkaita/km2	5 906
Työpaikkoja/km2	8 228
Kerrosala/ha	6 771



Pasilan konepajan rakentaminen 1900-luvun alussa suuntasi kaupungin kasvua Pasilan suuntaan. Eliel Saarisen vuoden 1918 "Suur-Helsingin asemakaavan ehdotuksessa" esitettiin vastavalmistuneen Helsingin rautatieaseman toimintojen siirtämistä Pasilaan ja tiivistä kaupunkirakennetta aseman molemmille puolille. Suunnitelma ei tuolloin toteutunut, mutta ajatus Pasilan rakentamisesta jäi itämään. Puutaloalue purettiin 1970-luvun lopussa Länsi-Pasilassa uusien asuntoalueiden tieltä, ja jokunen puutalo säästettiin muistona menneen ajan ilmeestä.

Itä-Pasila rakennettiin 1960-luvun lopun tekniikkaa ihannoivassa hengessä: jalankulku ja moottoriliikenne omille tasoilleen ja rakentaminen oli massiivista. Toimitilaa syntyi runsaasti, ja monet virastot ja yritykset muuttivat keskustasta Itä-Pasilaan. Länsi-Pasilassa asuntokorttelit rakennettiin yhdennäköisemmiksi ja matalammiksi kuin Itä-Pasilassa, vaikka Länsi-Pasila on tehokkaasti rakennettu. Keskuspuiston välitön läheisyys tekee alueesta lapsiperheille sopivan.

Pasilan alueella asuu noin 9 000 ihmistä ja työpaikkoja on yli 25 000, kuten muun muassa Helsingin Messukeskus, Pasilan tv- ja radiokeskittymä, urheilu- ja viihdekeskus Hartwall Areena, pääkirjasto ja poliisitalo. Ilmala on muuttumassa kaupunkimaiseksi media- ja yritystoiminnan alueeksi ja asuinalueeksi. Pohjois-Pasilassa Ilmalan ratapihan ja Keskuspuiston välinen alue muuttuu työpaikka- ja asuinalueeksi, kun nykyiset varikko- ja varastotoiminnot siirtyvät muualle.

Keski-Pasilaa kehitetään urbaaniksi työ-, palvelu- ja asuinalueeksi. Keski-Pasilassa käynnistyneen rakentamisen tavoitteena on yhdistää rata-alueen jakama Itä- ja Länsi-Pasila ja luoda alueesta Pasilan keskus.

Det nuvarande BÖLE gestaltades redan i Eliel Saarinen's stadsplaneförslag för Stor- Helsingfors av år 1918, där Järnvägsstationen skulle flyttas till Böle med ett tätt stadssamhälle på var sida. Östra Böle byggdes på 1960-talet enligt principen att skilja fotgängartrafik och motortrafik från varandra. Massiva kontorsbyggnader och bostadshus står här i bästa sämja. Bostadshusen som på 1980-talet byggdes i Västra Böle blev mindre och mera varierade. Mellersta Böle planeras bli ett område för affärer, kontor, förvaltning och service samt boende. Målet är att förena Östra och Västra Böle, som skiljs åt av bangården, och att skapa ett localcentrum i området. Böle har över 25 000 jobb, och är ett alternativ till arbetsplatsområdena i affärscentrum.

Today's PASILA was already shaped in Eliel Saarinen's 1918 town plan for a Greater Helsinki, which suggested that the central railway station be moved to Pasila, with densely built areas on both sides of the railway. Itä-Pasila was built according to a pattern where pedestrian zones are separated from motor vehicle zones. The area has a mixture of large office buildings and residential blocks of flats. In Länsi-Pasila, residential blocks of flats were built in the 1980s, but with smaller-scale architecture. The goal is to unite Itä-Pasila and Länsi-Pasila, which are separated by the rail yard, into a large local centre. With over 25,000 jobs today, Pasila competes with the main city centre as a location for business.

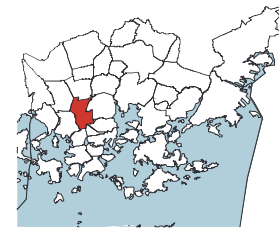
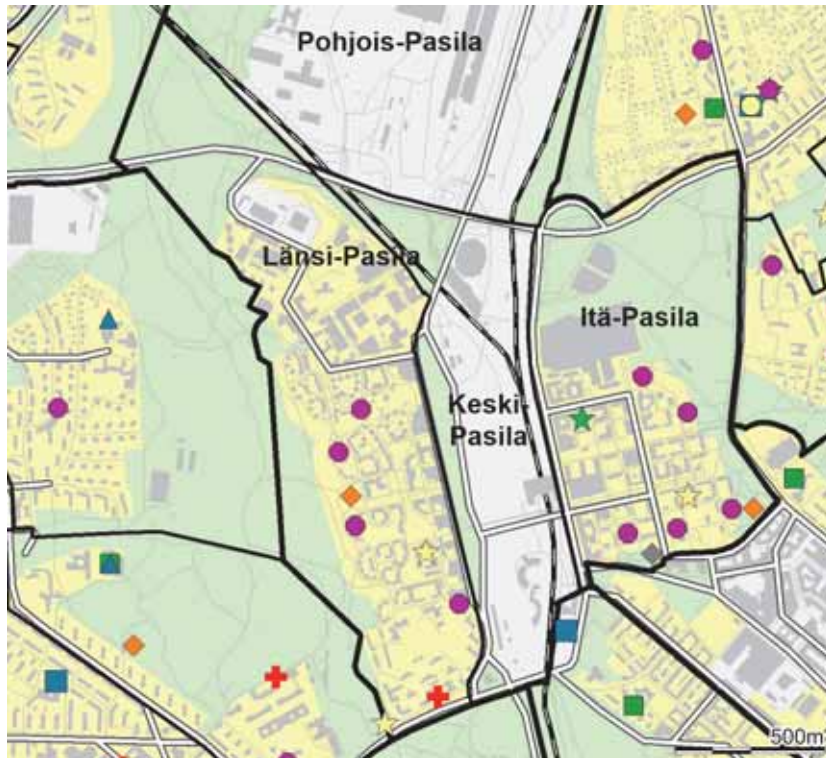

- ◆ Leikkiapuisto
- Päiväkoti
- Ala-aste
- Yläaste
- Lukio
- ▲ Erityis- ja erikoiskoulu
- ★ Nuorisotalo
- ★ Kirjasto
- ★ Kulttuurikeskus
- ✚ Terveysasema
- ✚ Sairaala
- ◆ Väestönsuoja

Asukastiheys h/km²
folktäthet
population density

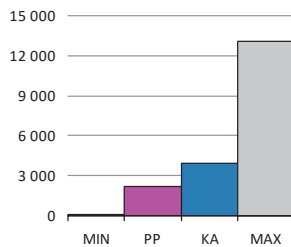

Väestön keski-ikä
befolkningens medelålder
average age of population

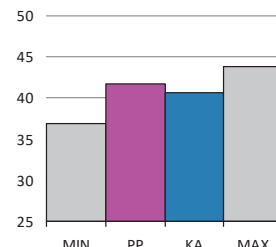

Asutokunnan keskikoko
bostadshushållens medelstorlek
mean size of dwelling household

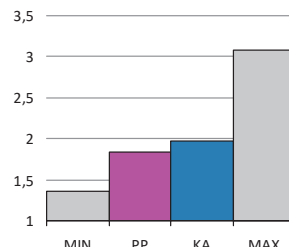

Korkea-aste
tertiärnivå
tertiary level

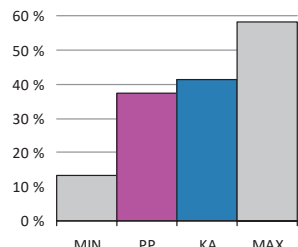

Asutokuntien mediaanitulot
bostadshushållens medianinkomst
median income of households

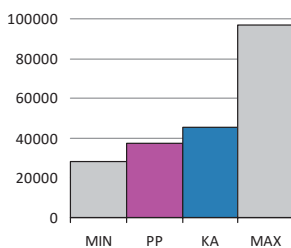

Työttömyysaste
arbetslöshetsgrad
unemployment rate



Vuokra-asunnot
hyresbostäder
rented dwellings

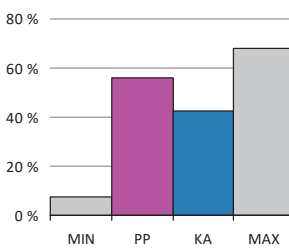

Asunnon keskikoko m²
bostädernas medelstorlek
mean size of dwellings

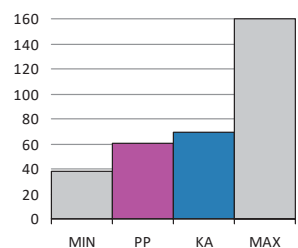

PP = Peruspiirin arvo
KA = Kaupungin peruspiirien keskiarvo

MIN = Peruspiirien pienin arvo
MAX = Peruspiirien suurin arvo

ALUEET Väestö 1.1.2016		Työpaikat 31.12.2014		
Områden District				
Alue	Maapinta-ala km	Asukkaat	Työpaikat	
171 Länsi-Pasila	1,13	5 093	11 754	
172 Pohjois-Pasila	1,65	0	3 998	
173 Itä-Pasila	0,84	3 994	8 840	
174 Keski-Pasila	0,60	132	410	
Yhteensä	4,22	9 219	25 002	

ÄIDINKIELI JA KANSALAIKUUS 1.1.2016	
Modersmål, nationalitet Mother tongue, nationality %	
Suomenkieliset	7 388 80,1
Ruotsinkieliset	300 3,3
Vieraskieliset	1 531 16,6
Kolme yleisintä vierastakieltä ja osuus vieraskielisistä %	
somali	262 17,1
venäjä	215 14,0
eesti, viro	135 8,8
Ulkomaan kansalaiset	914 9,9
Ulkomaalaistaustaiset	1 388 15,1
Helsingissä syntyneet	3 055 33,1

IKÄRAKENNE 1.1.2016	
Ålderstrukturen Age structure %	
0 - 6 -vuotiaat	587 6,4
7 - 15 -vuotiaat	465 5,0
16 - 18 -vuotiaat	188 2,0
19 - 24 -vuotiaat	990 10,7
25 - 39 -vuotiaat	2 678 29,1
40 - 64 -vuotiaat	2 533 27,5
Yli 65 -vuotiaat	1 778 19,3

VÄESTÖENNUSTE 2026	
Befolkningsprognos Population forecast %	
0 - 6 -vuotiaat	1 042 7,8
7 - 15 -vuotiaat	840 6,3
16 - 64 -vuotiaat	9 123 68,3
Yli 65 -vuotiaat	2 359 17,7

VÄESTÖNMUUTOKSET 2015	
Befolkningsförändringar Vital statistics / 1000 as.	
Syntyneet lkm.	120 13,0
Kuolleet lkm.	73 7,9
Muuttaneet alueelle lkm.	1 442 156,7
Muuttaneet alueelta lkm.	1 636 177,8

PERHEET JA ASUNTOKUNNAT 1.1.2016	
Familjer, bostadshushåll Families, households	
Asuntokuntien lkm.	4 859
Asuntokuntien keskikoko	1,84
1-hengen asuntokunnat	2 260
Perheiden lkm.	2 228
Lapsiperheiden lkm.	898
Perheen keskikoko	2,50

KOULUTUSTASO 31.12.2014	
Utbildningsnivå Educational level %	
15 vuotta täyttäneet lkm.	8 196
Perusaste	2 195 26,8
Keskiaste	2 927 35,7
Korkea-aste	3 074 37,5
Lukiota käyvät ja osuus 16 - 18 -vuotiaista (2015)	129 61,2
Ammattikoulua käyvät ja osuus 16 - 18 -vuotiaista (2015)	256 22,9

TULOTASO 2014	
Inkomster Income	
Tulot/asukas €	25 058
Asuntokuntien mediaanitulot	37 202
Pienituloiset asuntokunnat, %	14,5

ASUMISOLOT 31.12.2015	
Boende Housing	
Asunnon keskikoko m2	60,5
Asumisväljyys m2/asukas	32,9
Asumistiheys huonetta/hlö	1,26

ASUNNOT 31.12.2015	
Bostäder Dwellings %	
Asunnot yhteensä	5 137
Pientaloasunnot	22 0,4
Vuokra-asunnot	2 874 55,9
ARA-vuokra-asunnot	1 920 37,4

Asuntokannan ikä

bostadsbeståndets ålder
age of dwelling stock

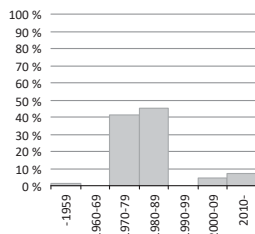

Huoneistotyytit

lägenhetstyper
types of dwellings

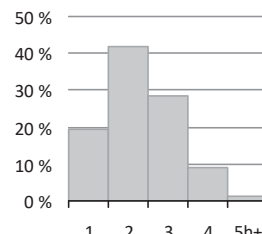

Väestö

befolkning
population

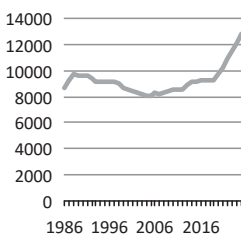

Asuntotuotanto

bostadsproduktion
housing production

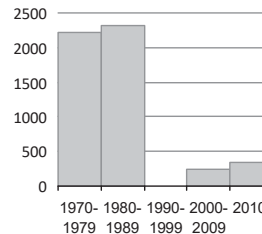

Rakennuskanta, %

byggnadsbeståndet
building stock

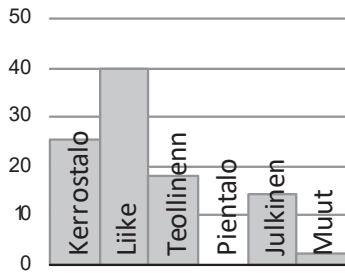

Työpaikat, %

jobb
jobs

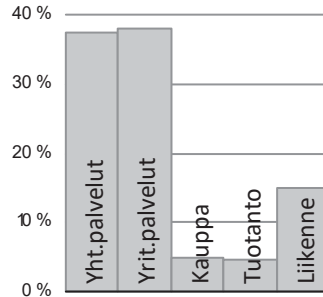

Eduskuntavaalit, %

riksdagsvalen
parliamentary elections

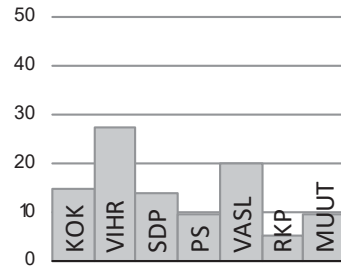

TYÖVOIMA 2015

Arbetskraft Labour force	%
Työttömyysaste	13,6
Pitkäaikaistyöttömyys	39,0
Nuorisotyöttömyysaste	9,2
Työllisyysaste (2014)	66,5

TOIMITILARAKENNUKSET 31.12.2015

Verksamhetslokaler Business premises	kerrosala 1000 m2	%
Toimitilarakennukset yhteensä	1 234	
Liikerakennukset	660	53,5
Julkiset rakennukset	238	19,3
Teollisuus- ja varastorakennukset	39	3,2
Muut rakennukset	297	24,1

LASTEN PÄIVÄHOITO 2014

Barndagvård Child day care	lkm.	/100 lasta
Päiväkodit	7	
Lapset päiväkotihoidossa	300	62,9
Lapset perhepäivähoidossa	5	1,0
Lapset kotihoidon tuen piirissä	110	19,6
Lapset yksityisen hoidon tuen piirissä	41	8,6

KOULUT 2016

Skolor Schools	kouluja	oppilaita
Suomenkieliset alakoulut	0	0
Suomenkieliset yläkoulut	0	0
Ruotsinkieliset alakoulut	0	0
Ruotsinkielinen yläkoulut	0	0
Lukiot	0	0
Erikois- ja erityiskoulut	0	0

TERVEYSPALVELUT 2015

Hälsövärd Health care	lkm.	/asukas
Avohoitokäynnit yhteensä	120 940	13,1
Perusterveydenhuolto	101 746	11,1
Erikoissairaanhoido	19 194	2,1

SOSIAALIPALVELUT 2015

Socialservice Social services	lkm.	/100
Toimeentulotuen saajat	1 214	13,2
Lastensuojelun asiakkaat, 0 - 17-v.	117	9,9

PALVELUPISTEET 2016

Serviceställen Service facilities	lkm.
Kirjastot	1
Terveysasemat	0
Leikkipuistot	2
Uimahallit	0
Liikuntasalit ja -hallit	3
Pallokentät	13
Kirkot	2
Postit	2
Apteekit (2014)	2
Alkot	1
Päivittäistavarakaupat (2014)	13
Muut vähittäiskaupat (2014)	17
Ravintolat (2014)	30
Kahvilat ja baarit (2014)	7

ULKOILU 2016

Friluftsliv Outdoor recreation	
Puistoa, ha	15
Metsää, ha	55
Uimarannat, kpl	0

LIIKENNE 2010-14

Trafik Traffic	
Jalankulkijaonnettomuudet keskimäärin/vuosi	2,8
Henkilövahinko-onnettomuudet keskimäärin/vuosi	15,0
Autottomat asutokunnat, % (2013)	62,8

ALUESUHDELUKUJA 2016

Lokala tätheter Area ratios	
Asukkaita/km2	2 185
Työpaikkoja/km2	5 925
Kerrosala/ha	3 920



Vanhakaupunki on saanut nimensä siitä, että Vantaanjoen suulle perustettiin alkuperäinen Helsinki vuonna 1550. Sieltä kaupunki siirrettiin nykyiselle paikalleen Vironniemelle 1640. Vanhasta asutuksesta on vain arkeologisia löytöjä. Nykyään alueella on muun muassa kaupungin ensimmäisen vesilaitoksen tuotantorakennuksia. Niihin sijoittuu esimerkiksi Tekniikan museo.

Toukola on pääosin 1920- ja 1930-luvuilla rakennettua puutaloaluetta, jota reunustavat Hämeentien varrelle 1950-luvulla rakennetut kerrostalot. Arabian posliinitehdas on tehdasalueen tehtaista vanhin ja kuuluisin. Tehdas rakennutti joukon huvilamaisia työväenasuntoja. Kumpulan vanhaa puutaloaluetta ovat täydentäneet viime vuosina muun muassa yliopiston laitokset.

Puu-Käpylä rakennettiin 1920-luvulla työväen "huvila-alueeksi". Perusparannettua aluetta pidetään arkkitehtonisesti parhaana puutaloalueena Helsingissä. Taivaskalliolla näkee edelleen yhden Helsingin ilmapuolustuksen tärkeistä tykkipattereista. 1930-luvun funkisaalue Olympiakylä ja vastapäinen vuoden 1952 Olympialaisiin valmistunut Kisakylä ovat uudempaa asutusta Käpylässä. Koskelan omakotialuetta alettiin rakentaa 1930-luvun lopulla, ja kerrostalot on rakennettu 1960- ja 1970-luvuilla.

Arabianrannan noin 7 200 asukkaan asuinalue sijaitsee Arabian taideteollisuuskeskuksen vieressä, jonka ytimeen kuuluvat Fiskars, Taideteollinen korkeakoulu ja Pop & Jazz Konservatorio. Niiden ympärille muodostuu taideteollisuusalan yritysten työpaikkakeskittymä. Rantaan on rakennettu koko kaupunginosan laajuinen puistoalue.

GAMMELSTADEN vid Vanda ås mynning är stället där Helsingfors grundlades år 1550. Nu kantas forsen av gamla industribyggnader med bl. a. ett museum för teknik. I Majstad ligger den berömda Arabia porslinsfabrik. Trähusområdet i Guntäkt har under senare år byggts ut bl. a. med universitetets institutioner. Trä-Kottby, byggt på 1920-talet, anses vara Helsingfors arkitektoniskt bästa trähusområde. I Kottby finns Olympiabyn, ett bostadsområde byggt på 1930-talet inför de olympiska spelen. Vid Majstadsstranden byggs det nya bostadsområdet Arabiastranden för ca 7 000 invånare. Området ligger intill konstindustricentret i Arabia.

VANHAKAUPUNKI at the mouth of river Vantaa is the place where Helsinki was originally founded by Swedish king Gustav Vasa in 1550. Today, the rapids are rimmed with old buildings including a museum of technology. In Toukola lies the famous old Arabia china factory. In Kumpula, the University of Helsinki has built new premises. Puu-Käpylä is considered Helsinki's architecturally most interesting wooden house area. The Olympic Village, a district built in the 1930s for accommodation during the Olympics, lies in Käpylä. Near the waterfront in Toukolanranta, the Arabianranta housing area for around 7,000 inhabitants is being built. The area lies next to the Arabia Centre for arts, crafts and design.

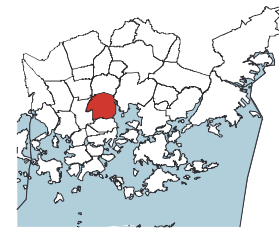
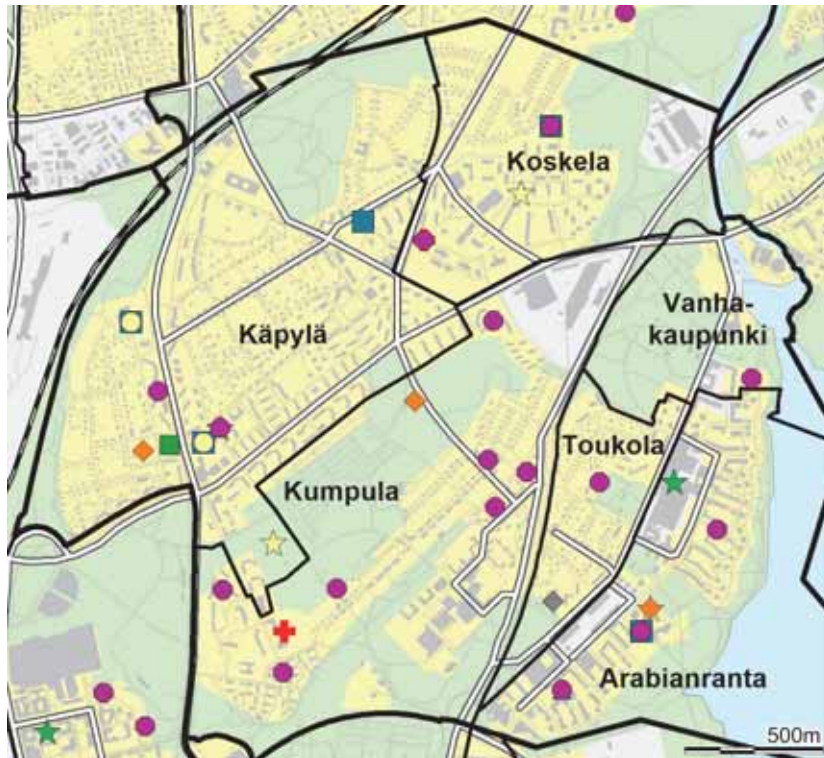

- ◆ Leikkiapuisto
- Päiväkoti
- Ala-aste
- Yläaste
- Lukio
- ▲ Erityis- ja erikoiskoulu
- ★ Nuorisotalo
- ★ Kirjasto
- ★ Kulttuurikeskus
- ✚ Terveysasema
- ✚ Sairaala
- ◆ Väestönsuoja

Asukastiheys h/km²
folktäthet
population density

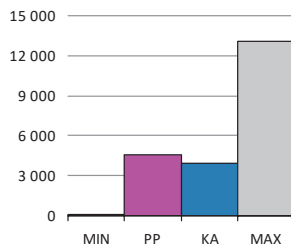

Väestön keski-ikä
befolkningens medelålder
average age of population

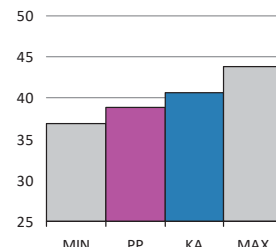

Asutokunnan keskikoko
bostadshushållens medelstorlek
mean size of dwelling household

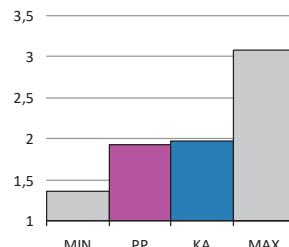

Korkea-aste
tertiärnivå
tertiary level

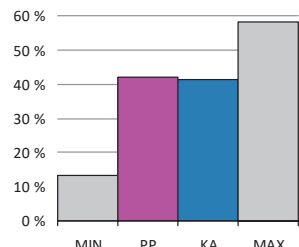

Asutokuntien mediaanitulot
bostadshushållens medianinkomst
median income of households

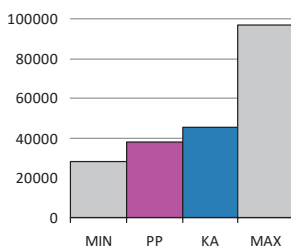

Työttömyysaste
arbetslöshetsgrad
unemployment rate

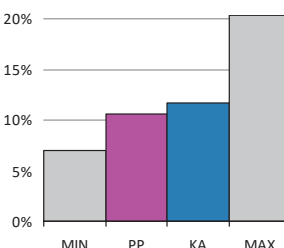

Vuokra-asunnot
hyresbostäder
rented dwellings

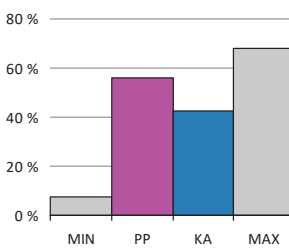

Asunnon keskikoko m²
bostädernas medelstorlek
mean size of dwellings

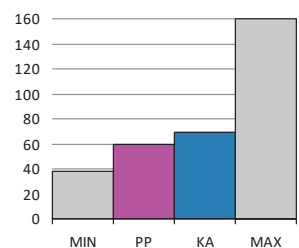

PP = Peruspiirin arvo
KA = Kaupungin peruspiirien keskiarvo

MIN = Peruspiirien pienin arvo
MAX = Peruspiirien suurin arvo

305 Vanhankaupungin peruspiiri

ALUEET Väestö 1.1.2016		Työpaikat 31.12.2014		
Områden District				
Alue	Maapinta-ala km	Asukkaat	Työpaikat	
231	Toukola	0,31	1 506	256
232	Arabianranta	0,67	7 271	2 830
240	Kumpula	1,50	3 838	2 981
250	Käpylä	1,77	8 114	2 550
260	Koskela	0,78	3 336	1 009
270	Vanhakaupunki	0,35	797	467
Yhteensä		5,38	24 862	10 093

ÄIDINKIELI JA KANSALAIKUUS 1.1.2016		
Modersmål, nationalitet Mother tongue, nationality %		
Suomenkieliset	21 477	86,4
Ruotsinkieliset	1 252	5,0
Vieraskieliset	2 133	8,6
Kolme yleisintä vierastakieltä ja osuus vieraskielisistä %		
venäjä	288	13,5
eesti, viro	230	10,8
somali	211	9,9
Ulkomaan kansalaiset	1 424	5,7
Ulkomaalaistaustaiset	2 226	9,0
Helsingissä syntyneet	10 826	43,5

IKÄRAKENNE 1.1.2016		
Ålderstrukturen Age structure %		
0 - 6 -vuotiaat	2 214	8,9
7 - 15 -vuotiaat	1 867	7,5
16 - 18 -vuotiaat	543	2,2
19 - 24 -vuotiaat	2 287	9,2
25 - 39 -vuotiaat	7 210	29,0
40 - 64 -vuotiaat	7 010	28,2
Yli 65 -vuotiaat	3 731	15,0

VÄESTÖENNUSTE 2026		
Befolkningsprognos Population forecast %		
0 - 6 -vuotiaat	2 317	8,1
7 - 15 -vuotiaat	2 363	8,3
16 - 64 -vuotiaat	19 138	67,3
Yli 65 -vuotiaat	4 642	16,3

VÄESTÖNMUUTOKSET 2015		
Befolkningsförändringar Vital statistics / 1000 as.		
Syntyneet lkm.	360	14,6
Kuolleet lkm.	242	9,8
Muuttaneet alueelle lkm.	4 559	185,5
Muuttaneet alueelta lkm.	4 223	171,9

PERHEET JA ASUNTOKUNNAT 1.1.2016	
Familjer, bostadshushåll Families, households	
Asuntokuntien lkm.	12 657
Asuntokuntien keskikoko	1,92
1-hengen asuntokunnat	5 814
Perheiden lkm.	6 300
Lapsiperheiden lkm.	3 206
Perheen keskikoko	2,70

KOULUTUSTASO 31.12.2014	
Utbildningsnivå Educational level %	
15 vuotta täyttäneet lkm.	20 611
Perusaste	4 832 23,4
Keskiaste	7 142 34,7
Korkea-aste	8 637 41,9
Lukiota käyvät ja osuus 16 - 18 -vuotiaista (2015)	385 64,3
Ammattikoulua käyvät ja osuus 16 - 18 -vuotiaista (2015)	601 25,6

TULOTASO 2014	
Inkomster Income	
Tulot/asukas €	26 027
Asuntokuntien mediaanitulot	38 116
Pienituloiset asuntokunnat, %	15,4

ASUMISOLOT 31.12.2015	
Boende Housing	
Asunnon keskikoko m2	59,3
Asumisväljyys m2/asukas	30,8
Asumistiheys huonetta/hlö	1,20

ASUNNOT 31.12.2015	
Bostäder Dwellings %	
Asunnot yhteensä	13 468
Pientaloasunnot	972 7,2
Vuokra-asunnot	7 540 56,0
ARA-vuokra-asunnot	5 018 37,3

Asuntokannan ikä

bostadsbeståndets ålder
age of dwelling stock

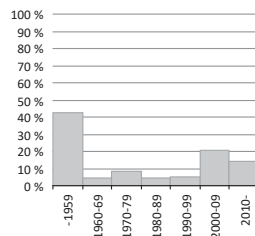

Huoneistotyytit

lägenhetstyper
types of dwellings

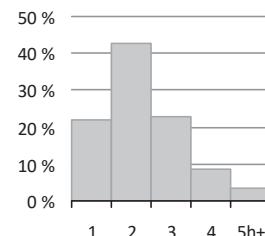

Väestö

befolkning
population

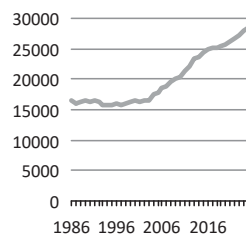

Asuntotuotanto

bostadsproduktion
housing production

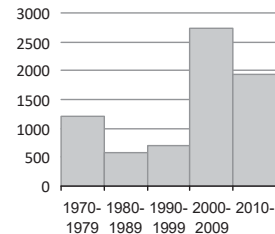

Rakennuskanta, %

byggnadsbeståndet
building stock

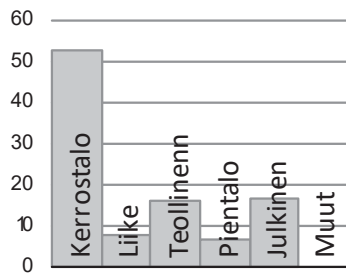

Työpaikat, %

jobb
jobs

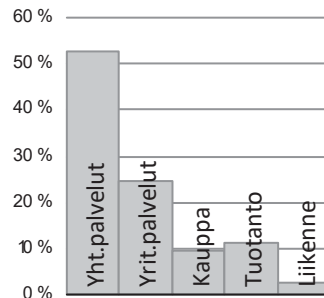

Eduskuntavaalit, %

riksdagsvalen
parliamentary elections

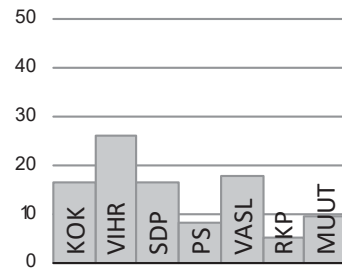

TYÖVOIMA 2015

Arbetskraft Labour force	%
Työttömyysaste	10,6
Pitkäaikaistyöttömyys	33,9
Nuorisotyöttömyysaste	7,9
Työllisyysaste (2014)	71,8

TOIMITILARAKENNUKSET 31.12.2015

Verksamhetslokaler Business premises	kerrosala 1000 m2	%
Toimitilarakennukset yhteensä	684	
Liikerakennukset	134	19,5
Julkiset rakennukset	281	41,1
Teollisuus- ja varastorakennukset	222	32,5
Muut rakennukset	47	6,8

LASTEN PÄIVÄHOITO 2014

Barndagvård Child day care	lkm.	/100 lasta
Päiväkodit	18	
Lapset päiväkotihoidossa	1 169	63,6
Lapset perhepäivähoidossa	31	1,7
Lapset kotihoidon tuen piirissä	445	20,5
Lapset yksityisen hoidon tuen piirissä	122	6,6

KOULUT 2016

Skolor Schools	kouluja	oppilaita
Suomenkieliset alakoulut	4	1 391
Suomenkieliset yläkoulut	3	514
Ruotsinkieliset alakoulut	1	156
Ruotsinkielinen yläkoulut	0	0
Lukiot	1	720
Erikois- ja erityiskoulut	0	0

TERVEYSPALVELUT 2015

Hälsövärd Health care	lkm.	/asukas
Avohoitokäynnit yhteensä	275 804	11,2
Perusterveydenhuolto	230 968	9,4
Erikoissairaanhoido	44 836	1,8

SOSIAALIPALVELUT 2015

Socialservice Social services	lkm.	/100
Toimeentulotuen saajat	1 941	7,8
Lastensuojelun asiakkaat, 0 - 17-v.	251	5,7

PALVELUPISTEET 2016

Serviceställen Service facilities	lkm.
Kirjastot	2
Terveysasemat	0
Leikkipuistot	3
Uimahallit	0
Liikuntasalit ja -hallit	18
Pallokentät	18
Kirkot	2
Postit	2
Apteekit (2014)	3
Alkot	1
Päivittäistavarakaupat (2014)	17
Muut vähittäiskaupat (2014)	43
Ravintolat (2014)	29
Kahvilat ja baarit (2014)	4

ULKOILU 2016

Friluftsliv Outdoor recreation	
Puistoa, ha	71
Metsää, ha	99
Uimarannat, kpl	0

LIIKENNE 2010-14

Trafik Traffic	
Jalankulkijaonnettomuudet keskimäärin/vuosi	3,6
Henkilövahinko-onnettomuudet keskimäärin/vuosi	20,6
Autottomat asutokunnat, % (2013)	58,0

ALUESUHDELUKUJA 2016

Lokala tätheter Area ratios	
Asukkaita/km2	4 613
Työpaikkoja/km2	1 873
Kerrosala/ha	3 121



Peruspiirit:

- 401 Maunula – Månsas
- 402 Länsi-Pakila – Västra Baggböle
- 403 Tuomarinkylä – Domarby
- 404 Oulunkylä - Åggelby
- 405 Itä-Pakila – Östra Baggböle

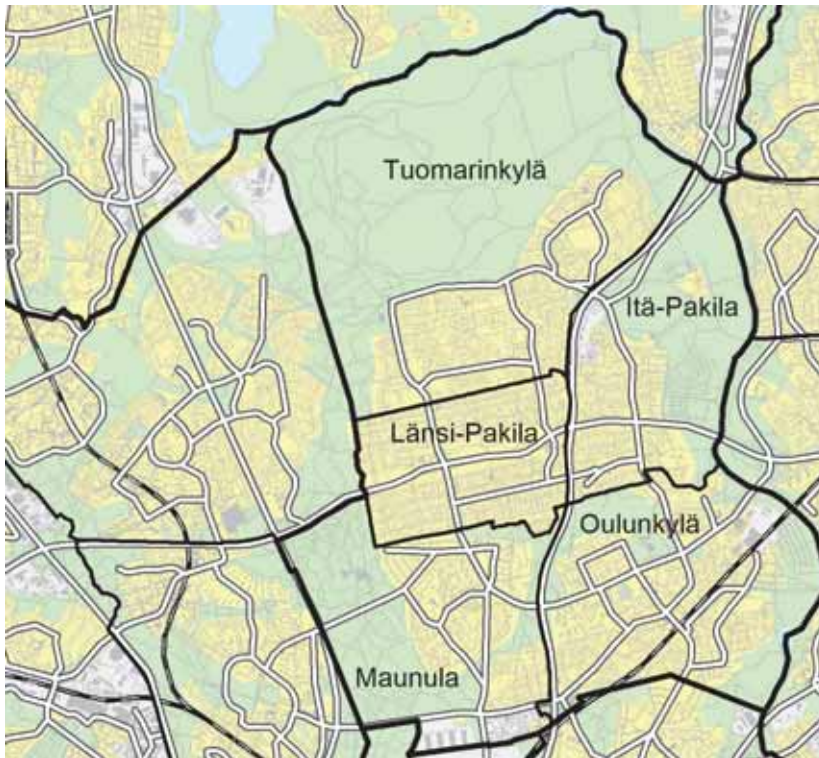
**Asukastiheys h/km²**

folktäthet
population density

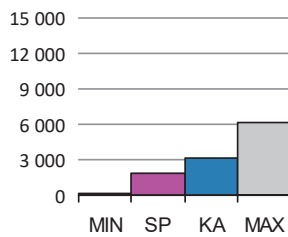
**Väestön keski-ikä**

befolkningens medelålder
average age of population

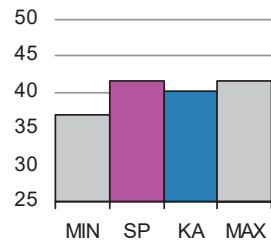
**Asutokunnan keskikoko**

bostadshushållens medelstorlek
mean size of dwelling households

**Korkea-aste**

tertiärnivå
tertiary level

**Asutokuntien mediaanitulot**

bostadshushållens medianinkomst
median income of households

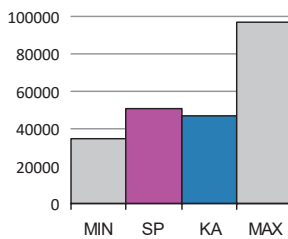
**Työttömyysaste**

arbetslöshetsgrad
unemployment rate

**Vuokra-asunnot**

hyresbostäder
rented dwellings

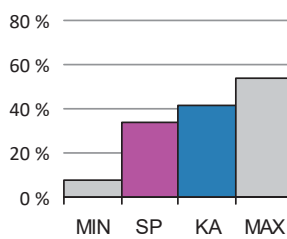
**Asunnon keskikoko m²**

bostädernas medelstorlek
mean size of dwellings

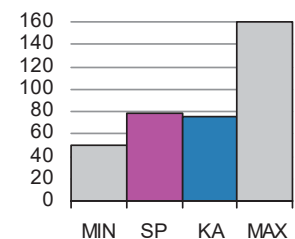

SP = Suurpiirin arvo

KA = Kaupungin suurpiirien keskiarvo

MIN = Suurpiirien pienin arvo

MAX = Suurpiirien suurin arvo

4 Pohjoinen suurpiiri

ALUEET Väestö 1.1.2016		Työpaikat 31.12.2014		
Områden District				
Alue	Maapinta-ala km	Asukkaat	Työpaikat	
401	Maunulan peruspiiri	3,97	9 001	4 978
402	Länsi-Pakilan peruspiiri	2,33	7 034	1 397
403	Tuomarinkylän peruspiiri	9,01	8 702	760
404	Oulunkylän peruspiiri	4,42	14 332	5 642
405	Itä-Pakilan peruspiiri	3,47	3 654	1 061
Yhteensä		23,2	42 723	13 838

ÄIDINKIELI JA KANSALAIUUS 1.1.2016	
Modersmål, nationalitet Mother tongue, nationality %	
Suomenkieliset	37 881 88,7
Ruotsinkieliset	1 553 3,6
Vieraskieliset	3 289 7,7
Kolme yleisintä vierastakieltä ja osuus vieraskielisistä %	
venäjä	533 16,2
eesti, viro	518 15,7
somali	347 10,6
Ulkomaan kansalaiset	2 066 4,8
Ulkomaalaistaustaiset	3 343 7,8
Helsingissä syntyneet	20 973 49,1

IKÄRAKENNE 1.1.2016	
Ålderstrukturen Age structure %	
0 - 6 -vuotiaat	3 512 8,2
7 - 15 -vuotiaat	4 378 10,3
16 - 18 -vuotiaat	1 451 3,4
19 - 24 -vuotiaat	2 688 6,3
25 - 39 -vuotiaat	8 170 19,1
40 - 64 -vuotiaat	14 479 33,9
Yli 65 -vuotiaat	8 045 18,8

VÄESTÖENNUSTE 2026	
Befolkningsprognos Population forecast %	
0 - 6 -vuotiaat	3 925 8,4
7 - 15 -vuotiaat	5 297 11,3
16 - 64 -vuotiaat	28 291 60,5
Yli 65 -vuotiaat	9 289 19,9

VÄESTÖNMUUTOKSET 2015	
Befolkningsförändringar Vital statistics / 1000 as.	
Syntyneet lkm.	441 10,4
Kuolleet lkm.	317 7,5
Muuttaneet alueelle lkm.	5 059 119,1
Muuttaneet alueelta lkm.	4 559 107,3

PERHEET JA ASUNTOKUNNAT 1.1.2016	
Familjer, bostadshushåll Families, households	
Asuntokuntien lkm.	19 714
Asuntokuntien keskikoko	2,15
1-hengen asuntokunnat	7 403
Perheiden lkm.	11 864
Lapsiperheiden lkm.	6 564
Perheen keskikoko	2,80

KOULUTUSTASO 31.12.2014	
Utbildningnivå Educational level %	
15 vuotta täyttäneet lkm.	35 359
Perusaste	9 049 25,6
Keskiaste	10 410 29,4
Korkea-aste	15 900 45,0
Lukiota käyvät ja osuus 16 - 18 -vuotiaista (2015)	1 123 70,4
Ammattikoulua käyvät ja osuus 16 - 18 -vuotiaista (2015)	968 21,6

TULOTASO 2014	
Inkomster Income	
Tulot/asukas €	31 198
Asuntokuntien mediaanitulot	50 627
Pienituloiset asuntokunnat, %	9,9

ASUMISOLOT 31.12.2015	
Boende Housing	
Asunnon keskikoko m2	78,6
Asumisväljyys m2/asukas	36,7
Asumistiheys huonetta/hlö	1,40

ASUNNOT 31.12.2015	
Bostäder Dwellings %	
Asunnot yhteensä	20 911
Pientaloasunnot	9 759 46,7
Vuokra-asunnot	7 046 33,7
ARA-vuokra-asunnot	3 929 18,8

Asuntokannan ikä

bostadsbeståndets ålder
age of dwelling stock

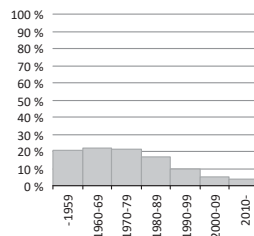

Huoneistotyytit

lägenhetstyper
types of dwellings

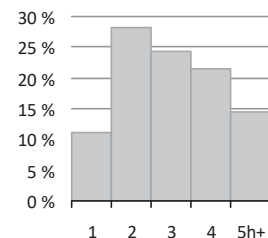

Väestö

befolkning
population

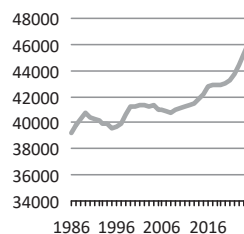

Asuntotuotanto

bostadsproduktion
housing production

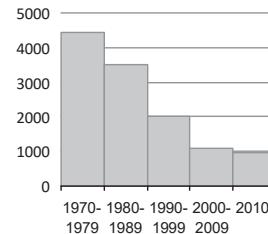

4 Pohjoinen suurpiiri

Rakennuskanta, %

byggnadsbeståndet
building stock

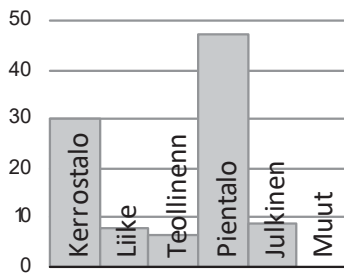

Työpaikat, %

jobb
jobs

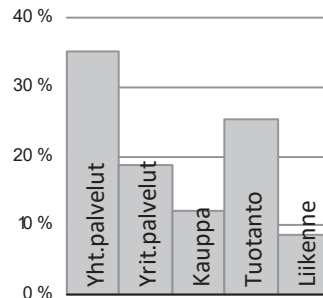

Eduskuntavaalit, %

riksdagsvalen
parliamentary elections

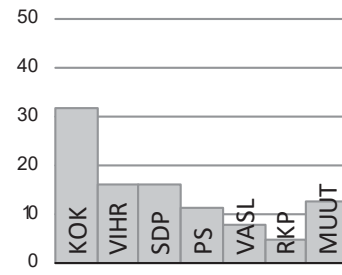

TYÖVOIMA 2015

Arbetskraft Labour force	%
Työttömyysaste	10,1
Pitkäaikaistyöttömyys	38,7
Nuorisotyöttömyysaste	10,0
Työllisyysaste (2014)	75,1

TOIMITILARAKENNUKSET 31.12.2015

Verksamhetslokaler Business premises	kerrosala 1000 m2	%
Toimitilarakennukset yhteensä	603	
Liikerakennukset	203	33,7
Julkiset rakennukset	229	38,0
Teollisuus- ja varastorakennukset	148	24,5
Muut rakennukset	23	3,8

LASTEN PÄIVÄHOITO 2014

Barndagvård Child day care	lkm.	/100 lasta
Päiväkodit	24	
Lapset päiväkotihoidossa	1 853	62,9
Lapset perhepäivähoidossa	74	2,5
Lapset kotihoidon tuen piirissä	675	20,0
Lapset yksityisen hoidon tuen piirissä	221	7,5

KOULUT 2016

Skolor Schools	kouluja	oppilaita
Suomenkieliset alakoulut	6	2 675
Suomenkieliset yläkoulut	4	1 353
Ruotsinkieliset alakoulut	1	61
Ruotsinkielinen yläkoulut	0	0
Lukiot	2	782
Erikois- ja erityiskoulut	2	153

TERVEYSPALVELUT 2015

Hälsövärd Health care	lkm.	/asukas
Avohoitokäynnit yhteensä	512 773	12,1
Perusterveydenhuolto	436 128	10,3
Erikoissairaanhoito	76 645	1,8

SOSIAALIPALVELUT 2015

Socialservice Social services	lkm.	/100
Toimeentulotuen saajat	3 254	7,6
Lastensuojelun asiakkaat, 0 - 17-v.	379	4,3

PALVELUPISTEET 2016

Serviceställen Service facilities	lkm.
Kirjastot	3
Terveysasemat	3
Leikkipuistot	5
Uimahallit	1
Liikuntasalit ja -hallit	27
Pallokentät	34
Kirkot	4
Postit	4
Apteekit (2014)	4
Alkot	2
Päivittäistavara-kaupat (2014)	24
Muut vähittäiskaupat (2014)	74
Ravintolat (2014)	37
Kahvilat ja baarit (2014)	4

ULKOILU 2016

Friluftsliv Outdoor recreation	
Puistoa, ha	402
Metsää, ha	696
Uimarannat, kpl	2

LIIKENNE 2010-14

Trafik Traffic	
Jalankulkijaonnettomuudet keskimäärin/vuosi	5,4
Henkilövahinko-onnettomuudet keskimäärin/vuosi	34,4
Autottomat asutokunnat, % (2013)	38,7

ALUESUHDELUKUJA 2016

Lokala tätheter Area ratios	
Asukkaita/km2	1 842
Työpaikkoja/km2	597
Kerrosala/ha	1 134



Maunula on saanut nimensä alueella sijainneen Månsasin verotalon mukaan. Maunulan nykyinen asutus on alkanut Metsälän ja Suursuon huvilarakentamisesta vuosisadan vaihteessa. Ensimmäisiä uusia omakotialueita oli Pirkkola, josta varattiin siirtolaisille ja rintamamiehille tontteja ja jonne pystytettiin 150 Ruotsin lahjoittamaa omakotitaloa. Pirkkola on suojelumääräysten vuoksi säilynyt täysin alkuperäisessä asussaan.

Maunulan puutaloalue alkoi muuttua viisikymmenluvulla luonnonläheiseksi kerrostalolähiöksi. Sen jälkeen Maunulan asutokuntarakenne ja asukasmäärä ovat muuttuneet huomattavasti. Esimerkiksi vuonna 1970 asukkaita oli vielä noin 14 000 ja neljäkymmentä vuotta myöhemmin alle 9 000.

Maunulan keskustaan on kaavoitettu asuintaloja ja liiketilaa. Suursuolle ja Pakilan eteläreunaan on kaavoitettu kaupunkimaisia pientaloja noin 600 asukkaalle. Pakilan puoli on hiljattain valmistunut. Maunulan eteläosaan on vahvistunut asemakaavaehdotus, jolla suojellaan hyvin säilynyt 1950-luvun aluekokonaisuus. Alueelle on valmistunut korjaustapaohje.

Maunulan länsipuolella on keskeltä kaupunkia alkava laaja Keskuspuisto, johon kuuluvat muun muassa Maunulanpuisto ja Pirkkolan urheilupuisto. Maunulan ulkoilu- ja virkistymämahdollisuudet ovat Helsingin parhaita, sillä Pirkkolan urheilupuisto on kävelyetäisyydellä.

MÅNSAS nuvarande bebyggelse började med villor i Krämertsskog och Storkärr omkring år 1900. I Britas reserverades tomter för evakuerade och frontmän, och 150 donerade villor från Sverige byggdes. Området har tack vare fredningsbeslut bevarats helt i ursprungligt skick. I Krämertsskog finns nyare radhus och villor. I Månsas byggdes på 1950-talet ett naturnära höghusområde. Ett mål idag är att göra om dess gamla köpcentrum till ett inbjudande lokalcentrum med butiker, lokaler och bostäder. Månsasparken är en del av Centralparken, och på promenadavstånd ligger Britas idrottspark, så möjligheterna till friluftsliv och idrott är mycket goda.

Current construction in MAUNULA started with villas and summer houses in Metsälä and Suursuo around 1900. In Pirkkola, plots were reserved for war veterans and Karelian evacuees after the war, and 150 one-family houses donated from Sweden were built. The area has since been preserved by decree, and is totally intact. In Metsälä, there are newer terraced and detached houses. In Maunula, an estate of blocks of flats was built in a natural setting in the 1950s. A goal today is to turn its old shopping centre into an inviting local centre with shops, business premises and housing. Maunulanpuisto park is part of the Keskuspuisto central park, and Pirkkola sports park is next door. Thus, the inhabitants of the area have excellent opportunities for outdoor pursuits.

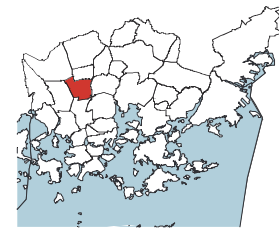
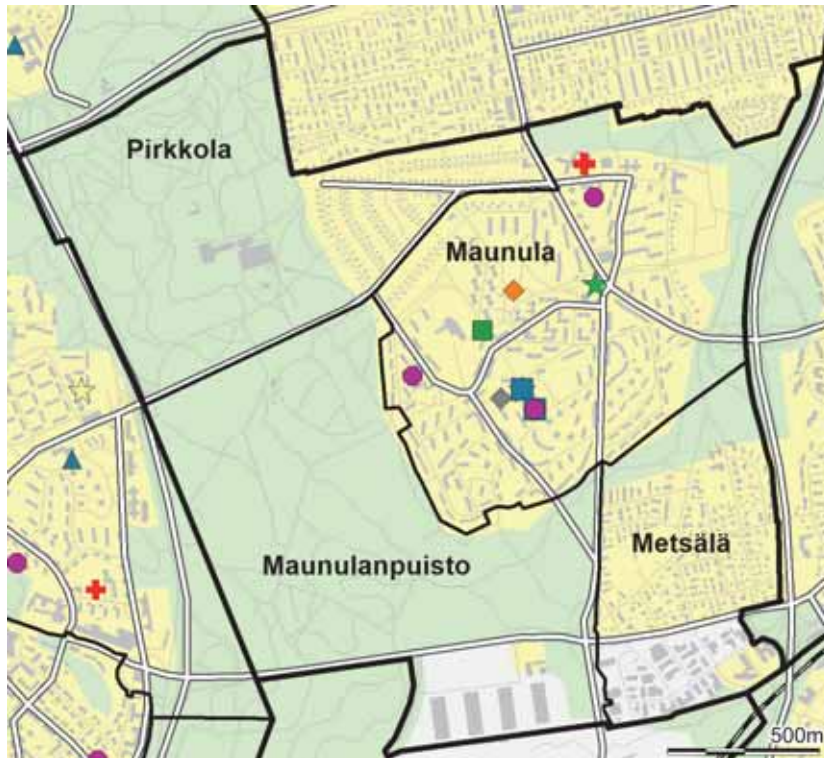

- ◆ Leikkiapuisto
- Päiväkoti
- Ala-aste
- Yläaste
- Lukio
- ▲ Erityis- ja erikoiskoulu
- ★ Nuorisotalo
- ★ Kirjasto
- ★ Kulttuurikeskus
- ✚ Terveysasema
- ✚ Sairaala
- ◆ Väestönsuoja

Asukastiheys h/km²
folktäthet
population density

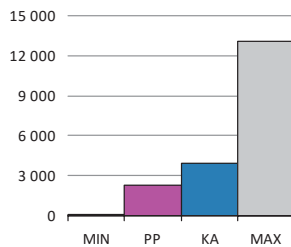

Väestön keski-ikä
befolkningens medelålder
average age of population

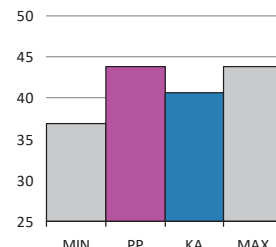

Asutokunnan keskikoko
bostadshushållens medelstorlek
mean size of dwelling household

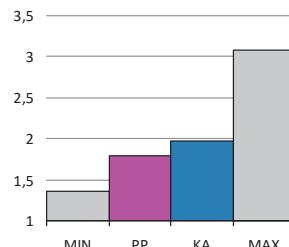

Korkea-aste
tertiärnivå
tertiary level

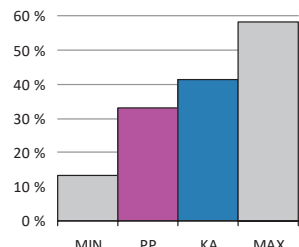

Asutokuntien mediaanitulot
bostadshushållens medianinkomst
median income of households

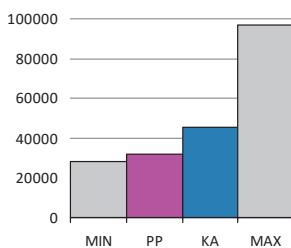

Työttömyysaste
arbetslöshetsgrad
unemployment rate



Vuokra-asunnot
hyresbostäder
rented dwellings

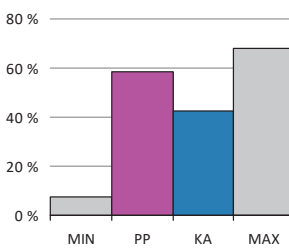

Asunnon keskikoko m²
bostädernas medelstorlek
mean size of dwellings

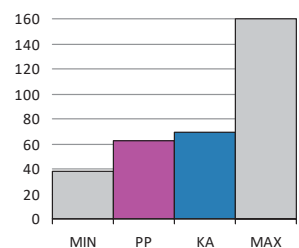

PP = Peruspiirin arvo
KA = Kaupungin peruspiirien keskiarvo

MIN = Peruspiirien pienin arvo
MAX = Peruspiirien suurin arvo

401 Maunulan peruspiiri

ALUEET Väestö 1.1.2016		Työpaikat 31.12.2014		
Områden District				
Alue	Maapinta-ala km	Asukkaat	Työpaikat	
281 Pirkkola	0,96	493	238	
282 Maunula	1,23	7 425	1 225	
283 Metsälä	0,54	1 083	2 710	
286 Maunulanpuisto	1,23	0	805	
Yhteensä	3,96	9 001	4 978	

ÄIDINKIELI JA KANSALAISSUUS 1.1.2016	
Modersmål, nationalitet Mother tongue, nationality %	
Suomenkieliset	7 531 83,7
Ruotsinkieliset	363 4,0
Vieraskieliset	1 107 12,3
Kolme yleisintä vierastakieltä ja osuus vieraskielisistä %	
somali	172 15,5
eesti, viro	171 15,4
venäjä	161 14,5
Ulkomaan kansalaiset	653 7,3
Ulkomaalaistaustaiset	1 063 11,8
Helsingissä syntyneet	4 179 46,4

IKÄRAKENNE 1.1.2016	
Ålderstrukturen Age structure %	
0 - 6 -vuotiaat	649 7,2
7 - 15 -vuotiaat	671 7,5
16 - 18 -vuotiaat	227 2,5
19 - 24 -vuotiaat	621 6,9
25 - 39 -vuotiaat	1 940 21,6
40 - 64 -vuotiaat	2 938 32,6
Yli 65 -vuotiaat	1 955 21,7

VÄESTÖENNUSTE 2026	
Befolkningsprognos Population forecast %	
0 - 6 -vuotiaat	928 8,0
7 - 15 -vuotiaat	1 057 9,1
16 - 64 -vuotiaat	7 363 63,3
Yli 65 -vuotiaat	2 293 19,7

VÄESTÖNMUUTOKSET 2015	
Befolkningsförändringar Vital statistics / 1000 as.	
Syntyneet lkm.	80 9,0
Kuolleet lkm.	94 10,6
Muuttaneet alueelle lkm.	1 246 140,2
Muuttaneet alueelta lkm.	941 105,9

PERHEET JA ASUNTOKUNNAT 1.1.2016	
Familjer, bostadshushåll Families, households	
Asuntokuntien lkm.	4 993
Asuntokuntien keskikoko	1,79
1-hengen asuntokunnat	2 676
Perheiden lkm.	2 164
Lapsiperheiden lkm.	1 150
Perheen keskikoko	2,70

KOULUTUSTASO 31.12.2014	
Utbildningsnivå Educational level %	
15 vuotta täyttäneet lkm.	7 634
Perusaste	2 611 34,2
Keskiaste	2 510 32,9
Korkea-aste	2 513 32,9
Lukiota käyvät ja osuus 16 - 18 -vuotiaista (2015)	159 62,1
Ammattikoulua käyvät ja osuus 16 - 18 -vuotiaista (2015)	255 24,7

TULOTASO 2014	
Inkomster Income	
Tulot/asukas €	24 546
Asuntokuntien mediaanitulot	31 720
Pienituloiset asuntokunnat, %	16,3

ASUMISOLOT 31.12.2015	
Boende Housing	
Asunnon keskikoko m2	62,0
Asumisväljyys m2/asukas	34,7
Asumistiheys huonetta/hlö	1,36

ASUNNOT 31.12.2015	
Bostäder Dwellings %	
Asunnot yhteensä	5 231
Pientaloasunnot	843 16,1
Vuokra-asunnot	3 059 58,5
ARA-vuokra-asunnot	2 362 45,2

Asuntokannan ikä

bostadsbeståndets ålder
age of dwelling stock

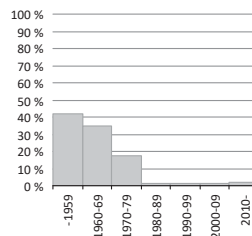

Huoneistotyytit

lägenhetstyper
types of dwellings

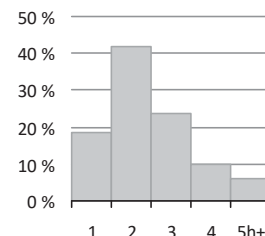

Väestö

befolkning
population

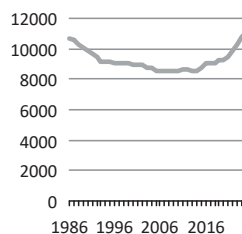

Asuntotuotanto

bostadsproduktion
housing production

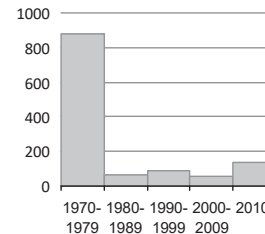

Rakennuskanta, %

byggnadsbeståndet
building stock

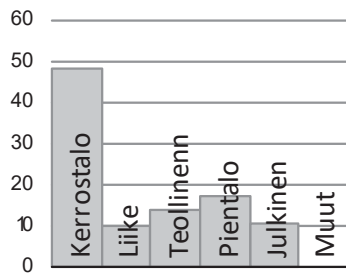

Työpaikat, %

jobb
jobs

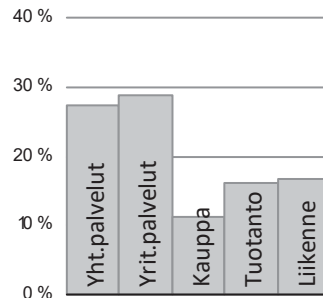

Eduskuntavaalit, %

riksdagsvalen
parliamentary elections

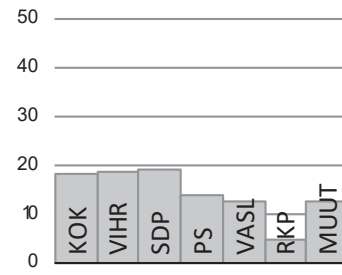

TYÖVOIMA 2015

Arbetskraft Labour force	%
Työttömyysaste	15,4
Pitkäaikaistyöttömyys	39,3
Nuorisotyöttömyysaste	11,6
Työllisyysaste (2014)	66,2

TOIMITILARAKENNUKSET 31.12.2015

Verksamhetslokaler Business premises	kerrosala 1000 m2	%
Toimitilarakennukset yhteensä	212	
Liikerakennukset	61	28,9
Julkiset rakennukset	64	30,3
Teollisuus- ja varastorakennukset	82	38,8
Muut rakennukset	4	2,0

LASTEN PÄIVÄHOITO 2014

Barndagvård Child day care	lkm.	/100 lasta
Päiväkodit	4	
Lapset päiväkotihoidossa	263	52,6
Lapset perhepäivähoidossa	13	2,6
Lapset kotihoidon tuen piirissä	123	20,6
Lapset yksityisen hoidon tuen piirissä	35	7,0

KOULUT 2016

Skolor Schools	kouluja	oppilaita
Suomenkieliset alakoulut	1	476
Suomenkieliset yläkoulut	1	346
Ruotsinkieliset alakoulut	1	61
Ruotsinkielinen yläkoulut	0	0
Lukiot	1	388
Erikois- ja erityiskoulut	0	0

TERVEYSPALVELUT 2015

Hälsövärd Health care	lkm.	/asukas
Avohoitokäynnit yhteensä	154 121	17,3
Perusterveydenhuolto	134 846	15,2
Erikoissairaanhoito	19 275	2,2

SOSIAALIPALVELUT 2015

Socialservice Social services	lkm.	/100
Toimeentulotuen saajat	1 352	15,0
Lastensuojelun asiakkaat, 0 - 17-v.	105	7,1

PALVELUPISTEET 2016

Serviceställen Service facilities	lkm.
Kirjastot	1
Terveysasemat	1
Leikkipuistot	1
Uimahallit	1
Liikuntasalit ja -hallit	8
Pallokentät	9
Kirkot	1
Postit	0
Apteekit (2014)	1
Alkot	0
Päivittäistavarakaupat (2014)	3
Muut vähittäiskaupat (2014)	20
Ravintolat (2014)	12
Kahvilat ja baarit (2014)	2

ULKOILU 2016

Friluftsliv Outdoor recreation	
Puistoa, ha	27
Metsää, ha	154
Uimarannat, kpl	0

LIIKENNE 2010-14

Trafik Traffic	
Jalankulkijaonnettomuudet keskimäärin/vuosi	1,2
Henkilövahinko-onnettomuudet keskimäärin/vuosi	8,8
Autottomat asutokunnat, % (2013)	54,7

ALUESUHDELUKUJA 2016

Lokala tätheter Area ratios	
Asukkaita/km2	2 267
Työpaikkoja/km2	1 254
Kerrosala/ha	1 563



VÄSTRA BAGGBÖLE distrikt. En god bit in på 1900-talet levde man huvudsakligen av jordbruk i Baggböle, men småningom började det flytta in industriarbetare från de allt trängre centrumkvarteren. Ett särdrag i Baggböle var att det var arbetarna själva, organiserade i tre bostadsandelslag, som skaffade bostadsmarken. Området fick en enhetlig prägel efter att det införlivats med Helsingfors, där byggandet skulle ske enligt godkända typritningar. I slutet av 1960-talet började villorna kompletteras med radhus. Baggböle gränsar till Centralparken, och Britas idrottspark ligger strax intill.

Vuosisadan vaihteessa Pakilassa elettiin maanviljelyksellä, mutta vähitellen teollisuustyöväkeä alkoi muuttaa alueelle ahtaaksi käyneestä keskustasta. Pakilassa maat asumiseen hankki poikkeuksellisesti kolme työväestön itsensä perustamaa asunto-osuuskuntaa Elo, Alku ja Lepola. Ne elävät vieläkin paikannimistöissä. Rakentaminen oli vapaata vuoden 1932 asemakaavalain voimaantuloon saakka. Alue sai yhtenäisen ilmeen, kun vuoden 1946 alueliitoksen jälkeen piti rakentaa kaupungin hyväksymien tyyppiirustusten mukaisesti. Suurten tonttien vanhat omakotitalot korvautuivat vähitellen rivitaloilla 1960-luvun lopussa. Alueella on voinut täydennysrakentaa tiivistämällä vanhaa kaupunkirakennetta muun muassa tonttijakojen myötä. Länsi-Pakilan eteläreunaan on Maunulan koillisosan kaavoituksen yhteydessä tehty pientaloalueen laajennus, joka on jo rakennettu.

Varsinaisen Länsi-Pakilan alueella on vähän puistoja. Niistä laajin on alueen keskellä Kehä I:n pohjoispuolella oleva Pakilanpuisto. Asukkaiden virkistysmahdollisuudet ovat kuitenkin hyvät, sillä laaja Keskuspuisto ja Pirkkolan urheilupuisto ovat aivan vieressä.

LÄNSI-PAKILA. Well into the 20th century, the main livelihood in Pakila (orig. Baggböle) was agriculture, but as inner Helsinki became more crowded, factory workers started settling in the area. A peculiarity was that the construction ground in Pakila was purchased by the workers themselves organised in three cooperative societies. The area took on a more coherent aspect after it was incorporated into Helsinki, where construction had to take place according to type drawings approved by the city. In the late 1960s, terraced houses gradually complemented the old one-family houses. Pakila lies next to Keskuspuisto central park and Pirkkola sports park.

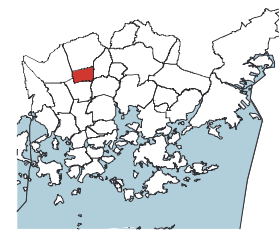
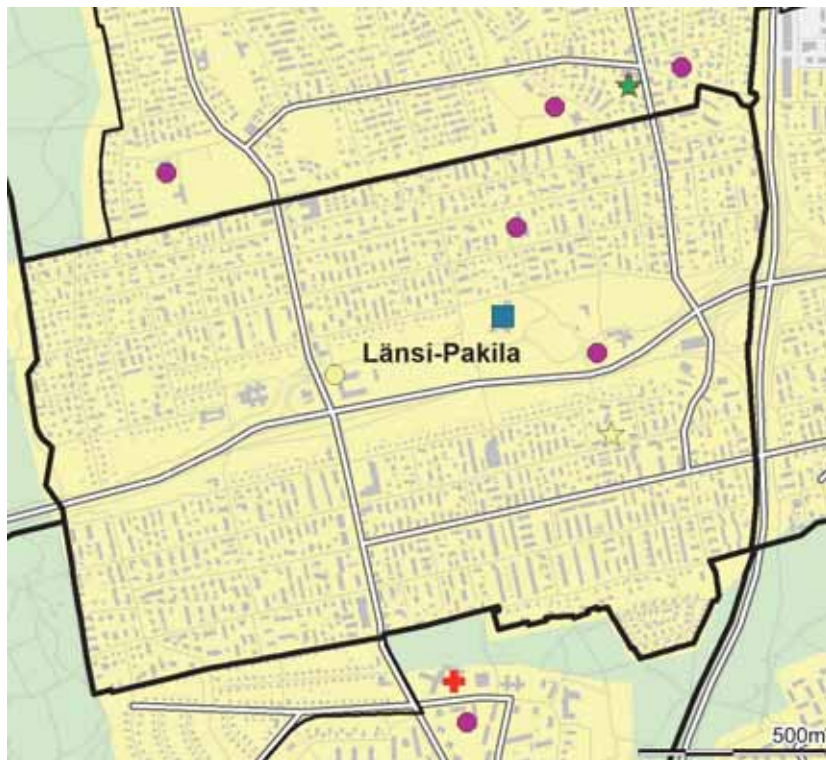

- ◆ Leikkiapuisto
- Päiväkoti
- Ala-aste
- Yläaste
- Lukio
- ▲ Erityis- ja erikoiskoulu
- ★ Nuorisotalo
- ★ Kirjasto
- ★ Kulttuurikeskus
- ✚ Terveysasema
- ✚ Sairaala
- ◆ Väestönsuoja

Asukastiheys h/km2
folktäthet
population density

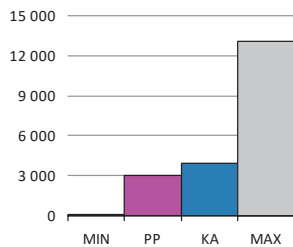

Väestön keski-ikä
befolkningens medelålder
average age of population

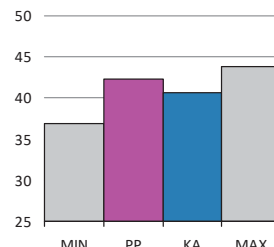

Asutokunnan keskikoko
bostadshushållens medelstorlek
mean size of dwelling household

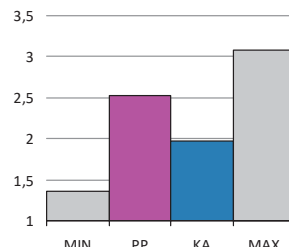

Korkea-aste
tertiärnivå
tertiary level



Asutokuntien mediaanitulot
bostadshushållens medianinkomst
median income of households

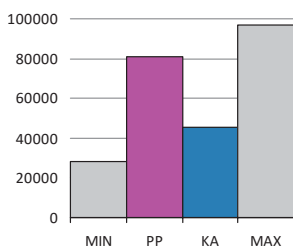

Työttömyysaste
arbetslöshetsgrad
unemployment rate

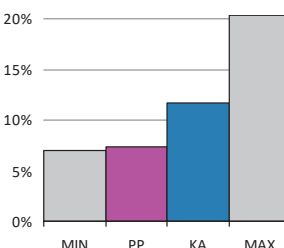

Vuokra-asunnot
hyresbostäder
rented dwellings

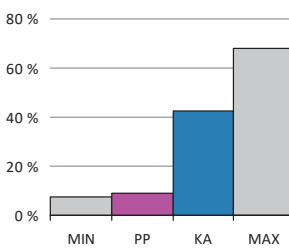

Asunnon keskikoko m2
bostädernas medelstorlek
mean size of dwellings

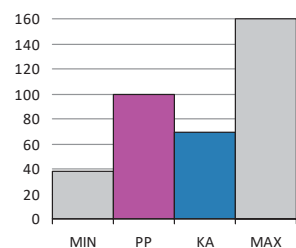

PP = Peruspiirin arvo
KA = Kaupungin peruspiirien keskiarvo

MIN = Peruspiirien pienin arvo
MAX = Peruspiirien suurin arvo

ALUEET Väestö 1.1.2016		Työpaikat 31.12.2014		
Områden District				
Alue	Maapinta-ala km	Asukkaat	Työpaikat	
341 Länsi-Pakila	2,33	7 034	1 397	
Yhteensä	2,33	7 034	1 397	

ÄIDINKIELI JA KANSALAISSUUS 1.1.2016	
Modersmål, nationalitet Mother tongue, nationality %	
Suomenkieliset	6 476 92,1
Ruotsinkieliset	273 3,9
Vieraskieliset	285 4,1
Kolme yleisintä vierastakieltä ja osuus vieraskielisistä %	
eesti, viro	51 17,9
venäjä	45 15,8
englanti	26 9,1
Ulkomaan kansalaiset	199 2,8
Ulkomaalaistaustaiset	326 4,6
Helsingissä syntyneet	3 685 52,4

IKÄRAKENNE 1.1.2016	
Ålderstrukturen Age structure %	
0 - 6 -vuotiaat	598 8,5
7 - 15 -vuotiaat	846 12,0
16 - 18 -vuotiaat	274 3,9
19 - 24 -vuotiaat	372 5,3
25 - 39 -vuotiaat	995 14,2
40 - 64 -vuotiaat	2 478 35,2
Yli 65 -vuotiaat	1 471 20,9

VÄESTÖENNUSTE 2026	
Befolkningsprognos Population forecast %	
0 - 6 -vuotiaat	554 8,1
7 - 15 -vuotiaat	889 13,1
16 - 64 -vuotiaat	3 883 57,1
Yli 65 -vuotiaat	1 478 21,7

VÄESTÖNMUUTOKSET 2015	
Befolkningsförändringar Vital statistics / 1000 as.	
Syntyneet lkm.	60 8,6
Kuolleet lkm.	39 5,6
Muuttaneet alueelle lkm.	696 99,6
Muuttaneet alueelta lkm.	615 88,0

PERHEET JA ASUNTOKUNNAT 1.1.2016	
Familjer, bostadshushåll Families, households	
Asuntokuntien lkm.	2 770
Asuntokuntien keskikoko	2,53
1-hengen asuntokunnat	647
Perheiden lkm.	2 092
Lapsiperheiden lkm.	1 192
Perheen keskikoko	2,90

KOULUTUSTASO 31.12.2014	
Utbildningnivå Educational level %	
15 vuotta täyttäneet lkm.	5 744
Perusaste	1 183 20,6
Keskiaste	1 367 23,8
Korkea-aste	3 194 55,6
Lukiota käyvät ja osuus 16 - 18 -vuotiaista (2015)	232 78,8
Ammattikoulua käyvät ja osuus 16 - 18 -vuotiaista (2015)	102 17,5

TULOTASO 2014	
Inkomster Income	
Tulot/asukas €	37 948
Asuntokuntien mediaanitulot	80 964
Pienituloiset asuntokunnat, %	4,0

ASUMISOLOT 31.12.2015	
Boende Housing	
Asunnon keskikoko m2	99,4
Asumisväljyys m2/asukas	39,5
Asumistiheys huonetta/hlö	1,46

ASUNNOT 31.12.2015	
Bostäder Dwellings %	
Asunnot yhteensä	2 965
Pientaloasunnot	2 727 92,0
Vuokra-asunnot	269 9,1
ARA-vuokra-asunnot	10 0,3

Asuntokannan ikä

bostadsbeståndets ålder
age of dwelling stock

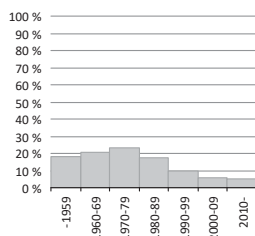

Huoneistotyytit

lägenhetstyper
types of dwellings

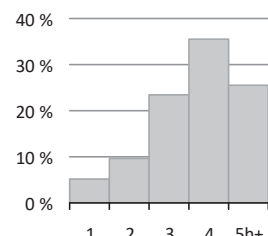

Väestö

befolkning
population

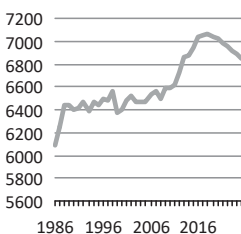

Asuntotuotanto

bostadsproduktion
housing production

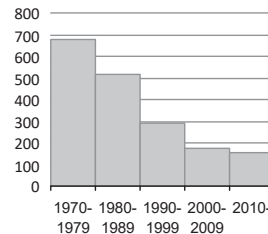

Rakennuskanta, %

byggnadsbeståndet
building stock

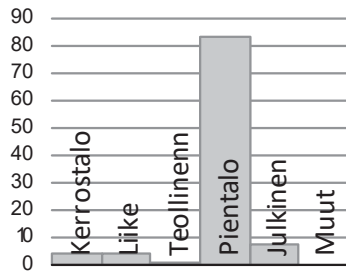

Työpaikat, %

jobb
jobs

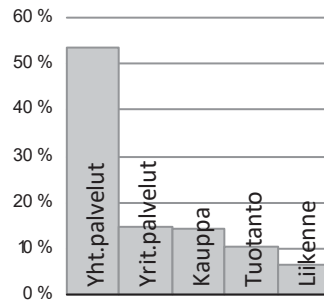

Eduskuntavaalit, %

riksdagsvalen
parliamentary elections

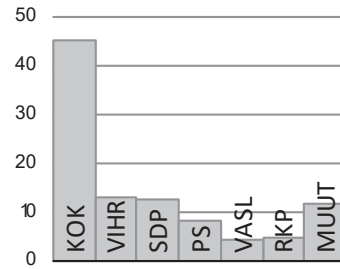

TYÖVOIMA 2015

Arbetskraft Labour force	%
Työttömyysaste	7,3
Pitkäaikaistyöttömyys	42,9
Nuorisotyöttömyysaste	4,5
Työllisyysaste (2014)	80,1

TOIMITILARAKENNUKSET 31.12.2015

Verksamhetslokaler Business premises	kerrosala 1000 m2	%
Toimitilarakennukset yhteensä	54	
Liikerakennukset	18	33,7
Julkiset rakennukset	31	56,9
Teollisuus- ja varastorakennukset	1	1,5
Muut rakennukset	4	7,8

LASTEN PÄIVÄHOITO 2014

Barndagvård Child day care	lkm.	/100 lasta
Päiväkodit	2	
Lapset päiväkotihoidossa	343	66,5
Lapset perhepäivähoidossa	10	1,9
Lapset kotihoidon tuen piirissä	104	18,1
Lapset yksityisen hoidon tuen piirissä	47	9,1

KOULUT 2016

Skolor Schools	kouluja	oppilaita
Suomenkieliset alakoulut	1	468
Suomenkieliset yläkoulut	2	519
Ruotsinkieliset alakoulut	0	0
Ruotsinkielinen yläkoulut	0	0
Lukiot	0	0
Erikois- ja erityiskoulut	0	0

TERVEYSPALVELUT 2015

Hälsövärd Health care	lkm.	/asukas
Avohoitokäynnit yhteensä	67 663	9,7
Perusterveydenhuolto	58 064	8,3
Erikoissairaanhoido	9 599	1,4

SOSIAALIPALVELUT 2015

Socialservice Social services	lkm.	/100
Toimeentulotuen saajat	99	1,4
Lastensuojelun asiakkaat, 0 - 17-v.	24	1,5

PALVELUPISTEET 2016

Serviceställen Service facilities	lkm.
Kirjastot	0
Terveysasemat	0
Leikkipuistot	0
Uimahallit	0
Liikuntasalit ja -hallit	4
Pallokentät	2
Kirkot	1
Postit	1
Apteekit (2014)	1
Alkot	1
Päivittäistavarakaupat (2014)	3
Muut vähittäiskaupat (2014)	11
Ravintolat (2014)	6
Kahvilat ja baarit (2014)	1

ULKOILU 2016

Friluftsliv Outdoor recreation	
Puistoa, ha	1
Metsää, ha	19
Uimarannat, kpl	0

LIIKENNE 2010-14

Trafik Traffic	
Jalankulkijaonnettomuudet keskimäärin/vuosi	1,8
Henkilövahinko-onnettomuudet keskimäärin/vuosi	9,6
Autottomat asutokunnat, % (2013)	21,8

ALUESUHDELUKUJA 2016

Lokala tätheter Area ratios	
Asukkaita/km2	3 019
Työpaikkoja/km2	600
Kerrosala/ha	1 786



DOMARBY distrikt. Villaområdet i Svedängen började byggas på 1940-talet, och i synnerhet på 1980-talet, byggdes där mycket. Villasamhället i Torparbacken byggdes på 1950-talet. Allt sedan Bostadsmässan 1980 har området byggts ut. Bygandet fortsätter ännu i Domarby, som är ett typiskt barnfamiljområde. Domarbyborna har utmärkta möjligheter till friluftsliv: hela norra ändan av Centralparken breder ut sig strax intill, och friluftsområdena kommer att utvecklas ytterligare. Svedängen har ett mycket anlitat belyst skidspår med garanterad snö under vintermånaderna.

Paloheinän omakotialue kuuluu eteläosastaan Pakilan alueeseen, jota alettiin rakentaa 1940-luvulla. Osa senaikaisesta rakennuskannasta on korvautunut 1970-luvun puolivälistä lähtien useimmiten rivitaloilla. Paloheinän pohjoisosa on rakennettu alusta alkaen omakoti- ja rivitaloalueeksi. Helsingissä oli pula pientalotonteista varsinkin 1980-luvun nousukauden aikana, ja Paloheinään nousi vuosittain Helsingin omakotitaloista kymmenesosa.

Torpparinmäen omakotialue rakennettiin 1950-luvulla. Vuoden 1980 asuntomessuista lähtien aluetta on täydennetty. Alueen itäosaan on myös 2000-luvulla kaavoitettu täydentävää pientaloasutusta samalla kun alkuperäinen Torpparinmäen rintamamiestaloalue on suojeltu asemakaavalla. Tuomarinkylä on pientaloalueena lapsiperheiden aluetta.

Tuomarinkylässä ulkoilumahdollisuudet ovat erinomaiset, koska sen ympärillä ovat Keskuspuistoon kuuluvan Haltialan upeat viher- ja ulkoilualueet. Noin 300:n hehtaarin metsä on Helsingissä laajin yhtenäinen metsäalue. Helsingin vanhimmat hoidetut peltoalueet sekä arvokkaat luonnonsuojelualueet ovat myös Haltialassa. Pitkäkoski on erämaamaisema kaupungissa.

TUOMARINKYLÄ. The one-family house area in Paloheinä started being built in the 1940s, and especially during the boom of the 1980s, construction was lively. The small house area of Torpparinmäki was built in the 1950s. After the Asuntomessut housing exhibition in 1980, the area has been extended. Construction is still going on in Tuomarinkylä, which is a typical area for families with children. The opportunities for outdoor pursuits are excellent in Tuomarinkylä: the large northern end of Keskuspuisto central park is next door, and the opportunities are being improved continuously. Paloheinä has a very frequented illuminated cross-country ski trail with guaranteed snow throughout the winter months.

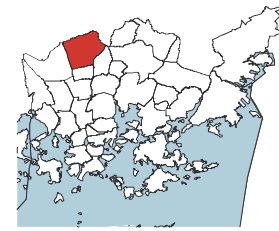
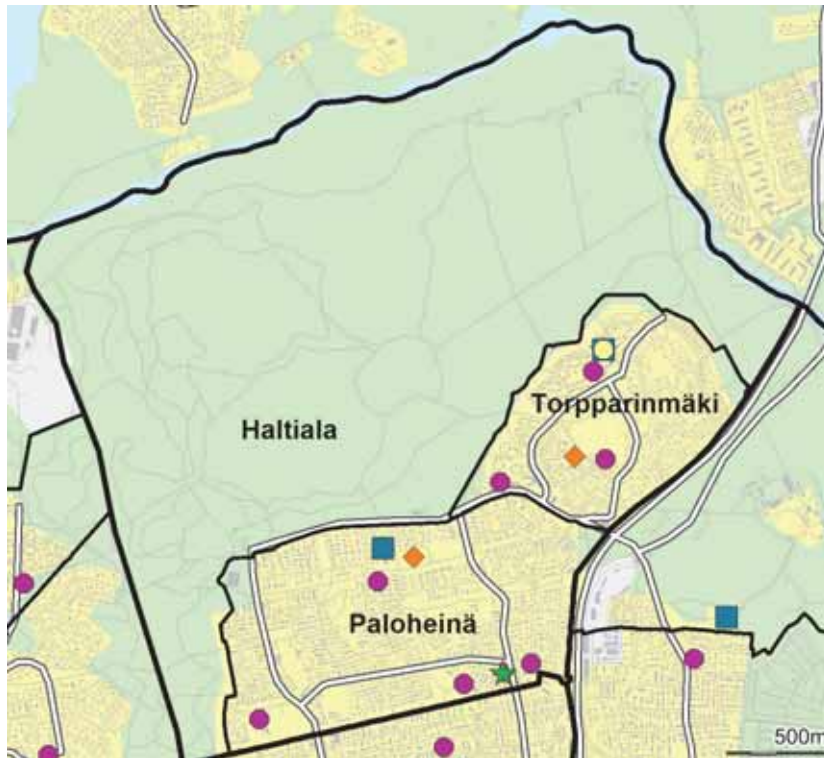

- ◆ Leikkiapuisto
- Päiväkoti
- Ala-aste
- Yläaste
- Lukio
- ▲ Erityis- ja erikoiskoulu
- ★ Nuorisotalo
- ★ Kirjasto
- ★ Kulttuurikeskus
- ✚ Terveysasema
- ✚ Sairaala
- ◆ Väestönsuoja

Asukastiheys h/km²
folktäthet
population density

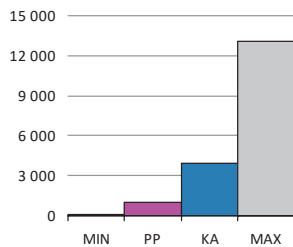

Väestön keski-ikä
befolkningens medelålder
average age of population

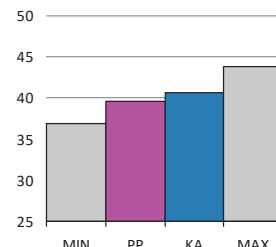

Asutokunnan keskikoko
bostadshushållens medelstorlek
mean size of dwelling household

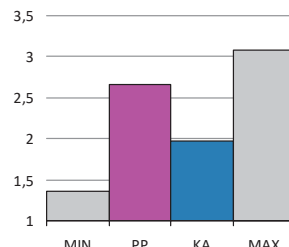

Korkea-aste
tertiärnivå
tertiary level

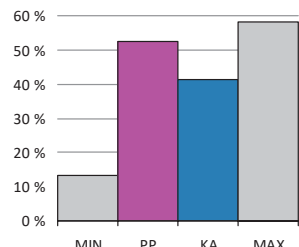

Asutokuntien mediaanitulot
bostadshushållens medianinkomst
median income of households

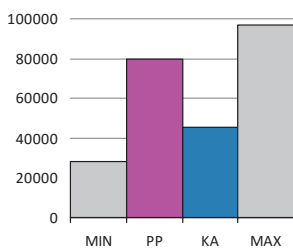

Työttömyysaste
arbetslöshetsgrad
unemployment rate

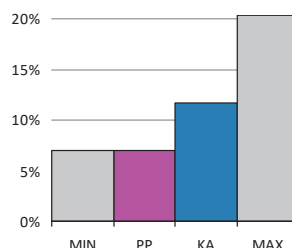

Vuokra-asunnot
hyresbostäder
rented dwellings

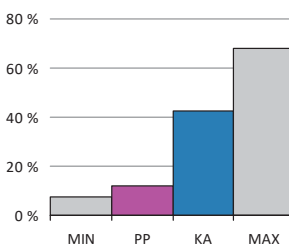

Asunnon keskikoko m²
bostädernas medelstorlek
mean size of dwellings

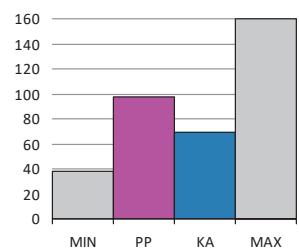

PP = Peruspiirin arvo
KA = Kaupungin peruspiirien keskiarvo

MIN = Peruspiirien pienin arvo
MAX = Peruspiirien suurin arvo

ALUEET Väestö 1.1.2016		Työpaikat 31.12.2014		
Områden District				
Alue	Maapinta-ala km	Asukkaat	Työpaikat	
351 Paloheinä	1,70	5 945	527	
352 Torpparinmäki	1,01	2 748	205	
354 Haltiala	6,30	9	28	
Yhteensä	9,01	8 702	760	

ÄIDINKIELI JA KANSALAISSUUS 1.1.2016	
Modersmål, nationalitet Mother tongue, nationality %	
Suomenkieliset	8 133 93,5
Ruotsinkieliset	264 3,0
Vieraskieliset	305 3,5
Kolme yleisintä vierastakieltä ja osuus vieraskielisistä %	
venäjä	53 17,4
englanti	43 14,1
eesti, viro	40 13,1
Ulkomaan kansalaiset	166 1,9
Ulkomaalaistaustaiset	335 3,8
Helsingissä syntyneet	4 795 55,1

IKÄRAKENNE 1.1.2016	
Ålderstrukturen Age structure %	
0 - 6 -vuotiaat	840 9,7
7 - 15 -vuotiaat	1 148 13,2
16 - 18 -vuotiaat	358 4,1
19 - 24 -vuotiaat	472 5,4
25 - 39 -vuotiaat	1 286 14,8
40 - 64 -vuotiaat	3 225 37,1
Yli 65 -vuotiaat	1 373 15,8

VÄESTÖENNUSTE 2026	
Befolkningsprognos Population forecast %	
0 - 6 -vuotiaat	775 9,2
7 - 15 -vuotiaat	1 234 14,7
16 - 64 -vuotiaat	4 670 55,6
Yli 65 -vuotiaat	1 718 20,5

VÄESTÖNMUUTOKSET 2015	
Befolkningsförändringar Vital statistics / 1000 as.	
Syntyneet lkm.	97 11,2
Kuolleet lkm.	33 3,8
Muuttaneet alueelle lkm.	612 70,5
Muuttaneet alueelta lkm.	608 70,1

PERHEET JA ASUNTOKUNNAT 1.1.2016	
Familjer, bostadshushåll Families, households	
Asuntokuntien lkm.	3 265
Asuntokuntien keskikoko	2,66
1-hengen asuntokunnat	552
Perheiden lkm.	2 699
Lapsiperheiden lkm.	1 648
Perheen keskikoko	3,00

KOULUTUSTASO 31.12.2014	
Utbildningnivå Educational level %	
15 vuotta täyttäneet lkm.	6 825
Perusaste	1 425 20,9
Keskiaste	1 829 26,8
Korkea-aste	3 571 52,3
Lukiota käyvät ja osuus 16 - 18 -vuotiaista (2015)	314 77,4
Ammattikoulua käyvät ja osuus 16 - 18 -vuotiaista (2015)	150 17,3

TULOTASO 2014	
Inkomster Income	
Tulot/asukas €	34 881
Asuntokuntien mediaanitulot	79 987
Pienituloiset asuntokunnat, %	3,6

ASUMISOLOT 31.12.2015	
Boende Housing	
Asunnon keskikoko m2	97,5
Asumisväljyys m2/asukas	36,8
Asumistiheys huonetta/hlö	1,41

ASUNNOT 31.12.2015	
Bostäder Dwellings %	
Asunnot yhteensä	3 427
Pientaloasunnot	3 205 93,5
Vuokra-asunnot	405 11,8
ARA-vuokra-asunnot	281 8,2

Asuntokannan ikä

bostadsbeståndets ålder
age of dwelling stock

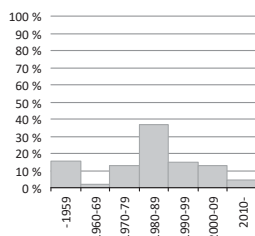

Huoneistotyytit

lägenhetstyper
types of dwellings

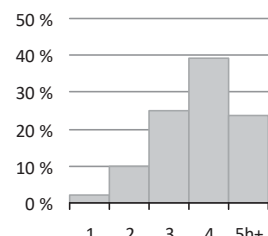

Väestö

befolkning
population

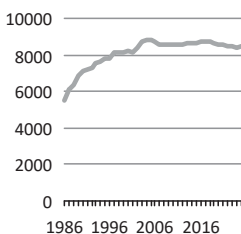

Asuntotuotanto

bostadsproduktion
housing production

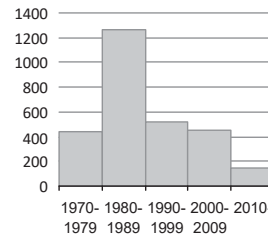

Rakennuskanta, %

byggnadsbeståndet
building stock

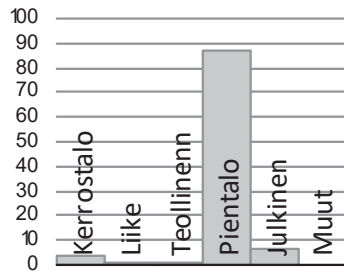

Työpaikat, %

jobb
jobs

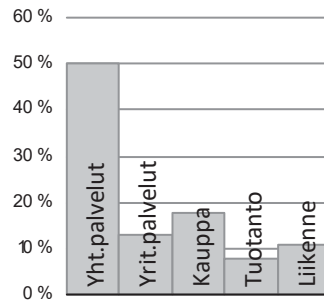

Eduskuntavaalit, %

riksdagsvalen
parliamentary elections

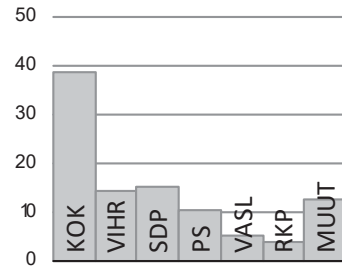

TYÖVOIMA 2015

Arbetskraft Labour force	%
Työttömyysaste	7,0
Pitkäaikaistyöttömyys	39,8
Nuorisotyöttömyysaste	10,5
Työllisyysaste (2014)	81,1

TOIMITILARAKENNUKSET 31.12.2015

Verksamhetslokaler Business premises	kerrosala 1000 m2	%
Toimitilarakennukset yhteensä	40	
Liikerakennukset	5	11,8
Julkiset rakennukset	30	75,9
Teollisuus- ja varastorakennukset	2	4,3
Muut rakennukset	3	8,1

LASTEN PÄIVÄHOITO 2014

Barndagvård Child day care	lkm.	/100 lasta
Päiväkodit	7	
Lapset päiväkotihoidossa	488	67,4
Lapset perhepäivähoidossa	16	2,2
Lapset kotihoidon tuen piirissä	159	19,5
Lapset yksityisen hoidon tuen piirissä	55	7,6

KOULUT 2016

Skolor Schools	kouluja	oppilaita
Suomenkieliset alakoulut	2	717
Suomenkieliset yläkoulut	0	0
Ruotsinkieliset alakoulut	0	0
Ruotsinkielinen yläkoulut	0	0
Lukiot	0	0
Erikois- ja erityiskoulut	0	0

TERVEYSPALVELUT 2015

Hälsövärd Health care	lkm.	/asukas
Avohoitokäynnit yhteensä	70 014	8,1
Perusterveydenhuolto	55 676	6,4
Erikoissairaanhoido	14 338	1,7

SOSIAALIPALVELUT 2015

Socialservice Social services	lkm.	/100
Toimeentulotuen saajat	265	3,0
Lastensuojelun asiakkaat, 0 - 17-v.	64	2,9

PALVELUPISTEET 2016

Serviceställen Service facilities	lkm.
Kirjastot	1
Terveysasemat	1
Leikkipuistot	2
Uimahallit	0
Liikuntasalit ja -hallit	4
Pallokentät	9
Kirkot	0
Postit	1
Apteekit (2014)	0
Alkot	0
Päivittäistavara-kaupat (2014)	7
Muut vähittäiskaupat (2014)	10
Ravintolat (2014)	6
Kahvilat ja baarit (2014)	0

ULKOILU 2016

Friluftsliv Outdoor recreation	
Puistoa, ha	250
Metsää, ha	371
Uimarannat, kpl	0

LIIKENNE 2010-14

Trafik Traffic	
Jalankulkijaonnettomuudet keskimäärin/vuosi	0,4
Henkilövahinko-onnettomuudet keskimäärin/vuosi	3,0
Autottomat asutokunnat, % (2013)	17,9

ALUESUHDELUKUJA 2016

Lokala tätheter Area ratios	
Asukkaita/km2	966
Työpaikkoja/km2	84
Kerrosala/ha	482



ÅGGELBY distrikt. Redan på 1800-talet uppstod en varierad villabebyggelse i Åggelby. En del av dessa småhus står ännu kvar mellan höghuskvarteren. Mot slutet av 1980-talet byggdes mycket i Åggelby. I synnerhet de tomma tomterna i Grindsbacka fylldes med stora villor och radhus. I Grinddal, intill koloniträdgården, finns ett höghusområde. Strandparkerna och friluftsstråken vid Vanda å är de viktigaste rekreationsområdena. I Åggelby idrottspark ligger bl. a. den första konstisbanan i Helsingfors.

Helsingin pitäjään kuuluneesta Oulunkylästä lohkottiin tontteja huviloiksi jo 1800-luvulla kaupungin virkamiesperheille. Aseman valmistuttua 1881 asunnot muuttuivat nopeasti ympärivuotisiksi. Vuonna 1921 Oulunkylästä tuli itsenäinen kunta. Huvilarakentaminen tuotti monimuotoisen ympäristön, jossa nikkarityyli ja Terijoelta siirretyt huvilat vaihtelivat. Värikkäässä yhdyskunnassa asui paljon taiteilijoita. Vuoden 1946 alueliitoksen jälkeen kunta kaavoitettiin pääasiassa omakotialueiksi ja väljiksi kerrostalokortteleiksi.

Käskynhaltijantien pohjoispuolelle nousi 1970-luvulla ajalleen tyypillinen Patolan kerrostaloalue, joka kehystää vanhempaa pientaloaluetta. Alueelle on kaavoitettu täydennysrakentamista ja uusi päivittäistavarakauppa Käskynhaltijantien varteen. Oulunkylään rakennettiin 1980-luvun lopulla runsaasti: etenkin Veräjämäen osa-alue täyttyi suurista omakoti- ja rivitaloista. Uusin varsinainen asuntoalue on 1990-luvulla valmistunut Veräjäläakso, Oulunkylän siirtolapuutarhaan rajoittuva kerrostaloalue. Oulunkylän keskustassa vanhan aseman lähellä on suurin osa alueen palveluista: 1980-luvun lopulla rakennettu liikekeskus ja Mäkitorpan liikekatu sekä 1990-luvulla rakennetut kirjasto, työväenopisto ja nuorisotalo. Oulunkylän lounaiskulmaan Käpylän aseman tuntumaan ja Metsälään, pääradan ja Tuusulanväylän molemmin puolin, on syntynyt toimistotalojen keskittymä. Metsälän pientaloalueella vanhat huvilat ovat väistyneet rivi- ja omakotirakentamisen tieltä.

Vantaanjoki rantapuistoineen ja ulkoilureitteineen, Pikkukosken uimaranta sekä alueen pohjoisosan laaja metsäalue ovat tärkeimmät virkistysalueet Oulunkylässä. Urheilupuistossa voi luistella tekojääkentällä, joka oli ensimmäinen Helsingissä. Kesäisin tekojäärata on tenniskäytössä. Liikuntapuistoon on keskitetty enemmänkin jääurheilua: harjoitusjäähalli sekä curlinghalli. Urheilukentän lämmitettävällä tekonurmella voi pelata jalkapalloa ympäri vuoden.

A varied villa settlement came about in OULUNKYLÄ already in the 19th century. Some of the old houses still stand among the modern blocks of flats. In the late 1980s, construction was lively in Oulunkylä, and the empty grounds in Veräjämäki especially were filled with detached and terraced houses. In Veräjäläakso next to the allotment garden lies a housing estate. The forests and parks along Vantaanjoki river form the most important recreational zone in the area. Oulunkylä sports park is home to the first artificial skating rink in Helsinki.

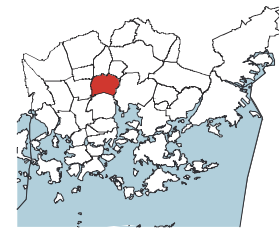
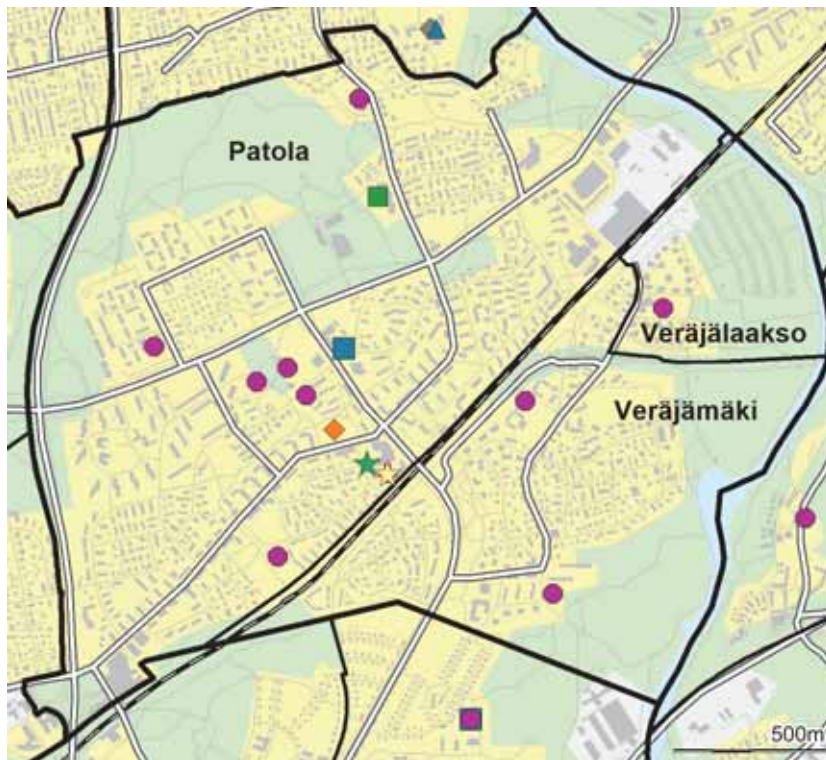

- ◆ Leikkiapuisto
- Päiväkoti
- Ala-aste
- Yläaste
- Lukio
- ▲ Erityis- ja erikoiskoulu
- ★ Nuorisotalo
- ★ Kirjasto
- ★ Kulttuurikeskus
- ✚ Terveysasema
- ✚ Sairaala
- ◆ Väestönsuoja

Asukastiheys h/km²
folktäthet
population density

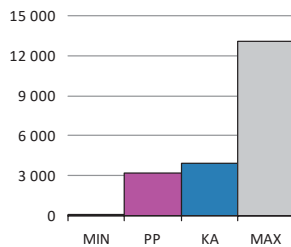

Väestön keski-ikä
befolkningens medelålder
average age of population

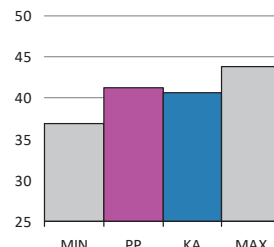

Asutokunnan keskikoko
bostadshushållens medelstorlek
mean size of dwelling household

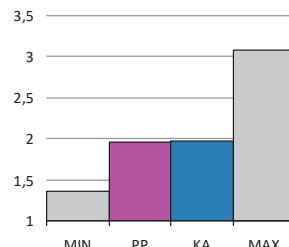

Korkea-aste
tertiärnivå
tertiary level

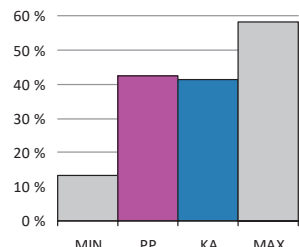

Asutokuntien mediaanitulot
bostadshushållens medianinkomst
median income of households

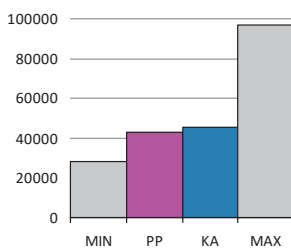

Työttömyysaste
arbetslöshetsgrad
unemployment rate

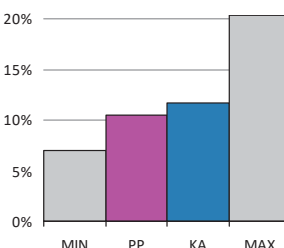

Vuokra-asunnot
hyresbostäder
rented dwellings

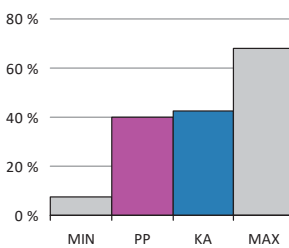

Asunnon keskikoko m²
bostädernas medelstorlek
mean size of dwellings

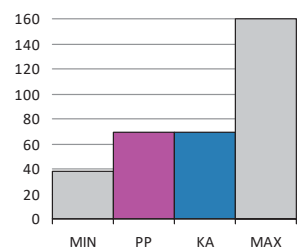

PP = Peruspiirin arvo
KA = Kaupungin peruspiirien keskiarvo

MIN = Peruspiirien pienin arvo
MAX = Peruspiirien suurin arvo

ALUEET Väestö 1.1.2016		Työpaikat 31.12.2014		
Områden District				
Alue	Maapinta-ala km	Asukkaat	Työpaikat	
284 Patola	2,84	9 994	5 156	
285 Veräjämäki	1,21	2 940	415	
287 Veräjälakso	0,37	1 398	71	
Yhteensä	4,42	14 332	5 642	

ÄIDINKIELI JA KANSALAIUUUS 1.1.2016	
Modersmål, nationalitet Mother tongue, nationality %	
Suomenkieliset	12 374 86,3
Ruotsinkieliset	519 3,6
Vieraskieliset	1 439 10,0
Kolme yleisintä vierastakieltä ja osuus vieraskielisistä %	
eesti, viro	245 17,0
venäjä	243 16,9
somal	148 10,3
Ulkomaan kansalaiset	964 6,7
Ulkomaalaistaustaiset	1 458 10,2
Helsingissä syntyneet	6 337 44,2

IKÄRAKENNE 1.1.2016	
Ålderstrukturen Age structure %	
0 - 6 -vuotiaat	1 102 7,7
7 - 15 -vuotiaat	1 245 8,7
16 - 18 -vuotiaat	402 2,8
19 - 24 -vuotiaat	1 049 7,3
25 - 39 -vuotiaat	3 424 23,9
40 - 64 -vuotiaat	4 487 31,3
Yli 65 -vuotiaat	2 623 18,3

VÄESTÖENNUSTE 2026	
Befolkningsprognos Population forecast %	
0 - 6 -vuotiaat	1 359 8,2
7 - 15 -vuotiaat	1 641 9,9
16 - 64 -vuotiaat	10 436 63,1
Yli 65 -vuotiaat	3 115 18,8

VÄESTÖNMUUTOKSET 2015	
Befolkningsförändringar Vital statistics / 1000 as.	
Syntyneet lkm.	172 12,1
Kuolleet lkm.	119 8,4
Muuttaneet alueelle lkm.	2 210 155,4
Muuttaneet alueelta lkm.	2 012 141,4

PERHEET JA ASUNTOKUNNAT 1.1.2016	
Familjer, bostadshushåll Families, households	
Asuntokuntien lkm.	7 296
Asuntokuntien keskikoko	1,95
1-hengen asuntokunnat	3 221
Perheiden lkm.	3 846
Lapsiperheiden lkm.	1 951
Perheen keskikoko	2,70

KOULUTUSTASO 31.12.2014	
Utbildningsnivå Educational level %	
15 vuotta täyttäneet lkm.	12 185
Perusaste	3 116 25,6
Keskiaste	3 890 31,9
Korkea-aste	5 179 42,5
Lukiota käyvät ja osuus 16 - 18 -vuotiaista (2015)	272 62,4
Ammattikoulua käyvät ja osuus 16 - 18 -vuotiaista (2015)	384 26,1

TULOTASO 2014	
Inkomster Income	
Tulot/asukas €	28 820
Asuntokuntien mediaanitulot	42 764
Pienituloiset asuntokunnat, %	11,5

ASUMISOLOT 31.12.2015	
Boende Housing	
Asunnon keskikoko m2	69,6
Asumisväljyys m2/asukas	35,8
Asumistiheys huonetta/hlö	1,39

ASUNNOT 31.12.2015	
Bostäder Dwellings %	
Asunnot yhteensä	7 764
Pientaloasunnot	1 637 21,1
Vuokra-asunnot	3 103 40,0
ARA-vuokra-asunnot	1 225 15,8

Asuntokannan ikä

bostadsbeståndets ålder
age of dwelling stock

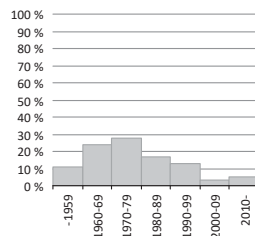

Huoneistotyytit

lägenhetstyper
types of dwellings

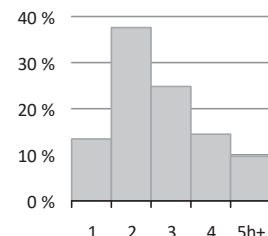

Väestö

befolkning
population

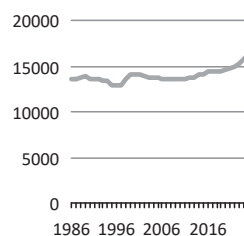

Asuntotuotanto

bostadsproduktion
housing production

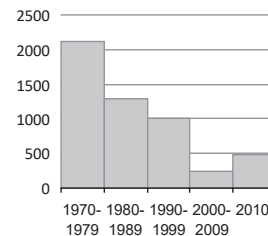

Rakennuskanta, %

byggnadsbeståndet
building stock

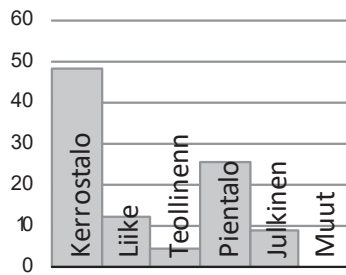

Työpaikat, %

jobb
jobs

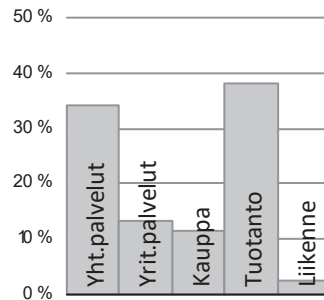

Eduskuntavaalit, %

riksdagsvalen
parliamentary elections

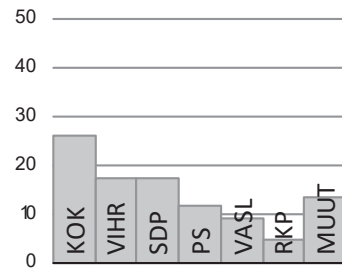

TYÖVOIMA 2015

Arbetskraft Labour force	%
Työttömyysaste	10,5
Pitkäaikaistyöttömyys	35,8
Nuorisotyöttömyysaste	10,7
Työllisyysaste (2014)	74,5

TOIMITILARAKENNUKSET 31.12.2015

Verksamhetslokaler Business premises	kerrosala 1000 m2	%
Toimitilarakennukset yhteensä	238	
Liikerakennukset	111	46,7
Julkiset rakennukset	83	34,8
Teollisuus- ja varastorakennukset	38	16,0
Muut rakennukset	6	2,5

LASTEN PÄIVÄHOITO 2014

Barndagvård Child day care	lkm.	/100 lasta
Päiväkodit	9	
Lapset päiväkotihoidossa	592	65,1
Lapset perhepäivähoidossa	28	3,1
Lapset kotihoidon tuen piirissä	210	19,9
Lapset yksityisen hoidon tuen piirissä	56	6,2

KOULUT 2016

Skolor Schools	kouluja	oppilaita
Suomenkieliset alakoulut	1	667
Suomenkieliset yläkoulut	1	488
Ruotsinkieliset alakoulut	0	0
Ruotsinkielinen yläkoulut	0	0
Lukiot	1	394
Erikois- ja erityiskoulut	0	0

TERVEYSPALVELUT 2015

Hälsövärd Health care	lkm.	/asukas
Avohoitokäynnit yhteensä	177 366	12,5
Perusterveydenhuolto	151 160	10,6
Erikoissairaanhoido	26 206	1,8

SOSIAALIPALVELUT 2015

Socialservice Social services	lkm.	/100
Toimeentulotuen saajat	1 339	9,2
Lastensuojelun asiakkaat, 0 - 17-v.	126	4,8

PALVELUPISTEET 2016

Serviceställen Service facilities	lkm.
Kirjastot	1
Terveysasemat	1
Leikkipuistot	1
Uimahallit	0
Liikuntasalit ja -hallit	7
Pallokentät	8
Kirkot	2
Postit	1
Apteekit (2014)	1
Alkot	1
Päivittäistavara-kaupat (2014)	8
Muut vähittäiskaupat (2014)	25
Ravintolat (2014)	10
Kahvilat ja baarit (2014)	1

ULKOILU 2016

Friluftsliv Outdoor recreation	
Puistoa, ha	24
Metsää, ha	109
Uimarannat, kpl	1

LIIKENNE 2010-14

Trafik Traffic	
Jalankulkijaonnettomuudet keskimäärin/vuosi	2,0
Henkilövahinko-onnettomuudet keskimäärin/vuosi	7,2
Autottomat asutokunnat, % (2013)	47,0

ALUESUHDELUKUJA 2016

Lokala tätheter Area ratios	
Asukkaita/km2	3 243
Työpaikkoja/km2	1 276
Kerrosala/ha	2 072



Pakilan itäosan ja Tuomarinkartanon muodostaman peruspiirin asukkaista suurin osa asuu Itä-Pakilan osa-alueella. Se kuuluu samaan aikaan rakennettuun pientalovyöhykkeeseen kuin Länsi-Pakila ja Paloheinän eteläosa. Helsinkiin liittämisen jälkeen vuonna 1946 Pakila osoitettiin omakotialueeksi. Siellä tuli rakentaa kaupungin hyväksymien tyyppiirustusten mukaan, ja sen vuoksi alueella on edelleen yhtenäinen leima. Pientaloaluetta on laajennettu Itä-Pakilan pohjoisrajalle Tuomarinkartanon osa-alueelle kahdessa vaiheessa 1980- ja 2000-luvuilla. Itä-Pakilan pientaloalueen ja Vantaanjoen välissä on kaksi siirtolapuutarhaa, joita laajennetaan.

Tuomarinkartanon osa-alueella on Tuomarinkylän kartano, joka kuuluu nykyisin Helsingin kaupunginmuseoon ja jonka maita kaupunki viljelee. Kartanorakennuksessa on myös ravintola. Kartanon poikkeuksellisen komeaa kustavilaiselle ajalle tyypillistä rakennusryhmää ympäröi 1800-luvun alussa suunniteltu puisto. Kartano toimii nykyisin museona ja helsinkiläisten ratsastusharrastuksen keskuksena. Kartanon alueelta on osoitettu paikka muun muassa uudelle maneesille. Tuomarinkartanon alueella on myös vinttikoirakeskus.

Itä-Pakilassa asuu muiden Pohjois-Helsingin pientaloalueiden tapaan runsaasti lapsiperheitä.

ÖSTRA BAGGBÖLE distrikt. Av invånarna i det distrikt som består av Baggböles östra del och Domargård bor största delen i delområdet Östra Baggböle, som är en del av samma ungefär samtidigt byggda småhuszon som Västra Baggböle och Svedängens södra del och som byggdes ut enhetlig på 1940–50-talet. Mellan småhusområdet i Östra Baggböle och Vanda å ligger två koloniträdgårdar. I delområdet Domargård ligger Domarby Gård, som nuförtiden tillhör Helsingfors stadsmuseum, och vars mark staden odlar. Herrgårdens ståtliga gustavianska byggnader omges av en park som anlagts i början av 1800-talet. Gården är förutom museum ett centrum för ridsporten i Helsingfors. I området Domargård finns också ett vinthundscenter.

ITÄ-PAKILA. Of the residents of the district made up of Pakila's eastern part and Tuomarinkartano, the majority live in the sub-district of Itä-Pakila, which is part of the same small house zone as Länsi-Pakila and Paloheinä built roughly at the same time in the 1940–50s. Between the small house area in Itä-Pakila and River Vantaa, there are two allotment gardens. Tuomarinkylän Kartano manor (orig. Domarby Gård) is situated in the sub-district of Tuomarinkartano. The manor now belongs to Helsinki City Museum, and the city cultivates its fields. The stately buildings in late 18th century Gustavian neo-classical style are surrounded by a park designed in the early 19th century. Nowadays the manor serves not only as a museum but as a centre for horse riding in Helsinki. In the Tuomarinkartano area there is also a greyhound centre.

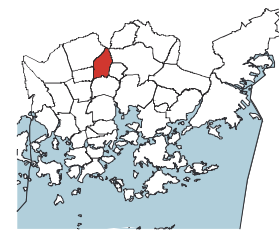
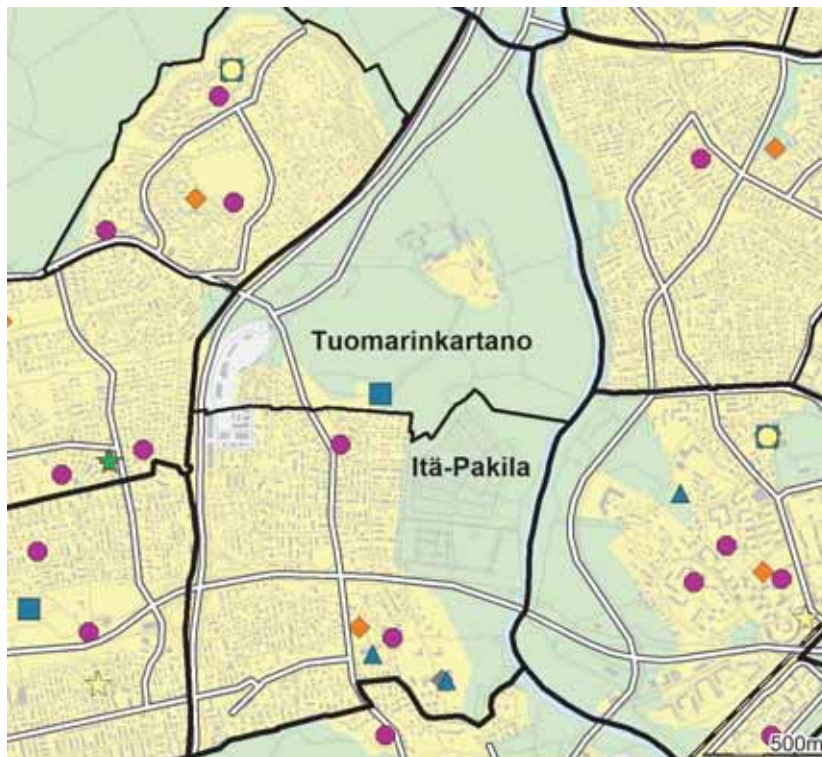

- ◆ Leikkiapuisto
- Päiväkoti
- Ala-aste
- Yläaste
- Lukio
- ▲ Erityis- ja erikoiskoulu
- ★ Nuorisotalo
- ★ Kirjasto
- ★ Kulttuurikeskus
- ✚ Terveysasema
- ✚ Sairaala
- ◆ Väestönsuoja

Asukastiheys h/km2
folktäthet
population density

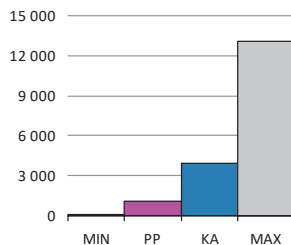

Väestön keski-ikä
befolkningens medelålder
average age of population

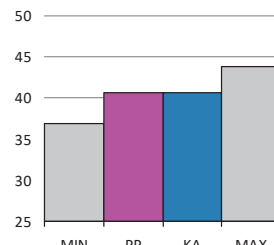

Asutokunnan keskikoko
bostadshushållens medelstorlek
mean size of dwelling household

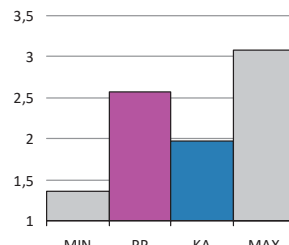

Korkea-aste
tertiärnivå
tertiary level

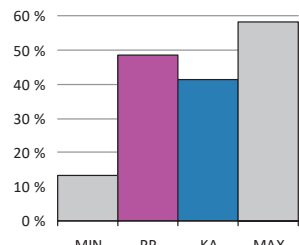

Asutokuntien mediaanitulot
bostadshushållens medianinkomst
median income of households

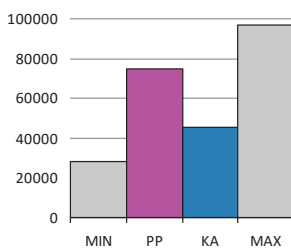

Työttömyysaste
arbetslöshetsgrad
unemployment rate

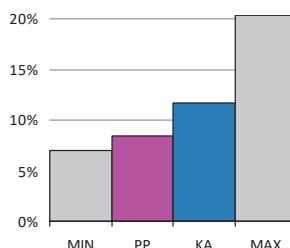

Vuokra-asunnot
hyresbostäder
rented dwellings

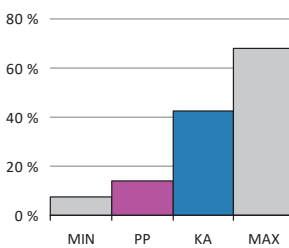

Asunnon keskikoko m2
bostädernas medelstorlek
mean size of dwellings

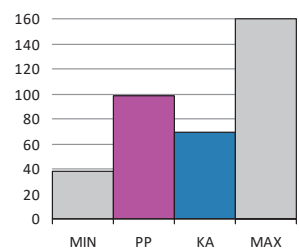

PP = Peruspiirin arvo
KA = Kaupungin peruspiirien keskiarvo

MIN = Peruspiirien pienin arvo
MAX = Peruspiirien suurin arvo

ALUEET Väestö 1.1.2016		Työpaikat 31.12.2014		
Områden District				
Alue	Maapinta-ala km	Asukkaat	Työpaikat	
342 Itä-Pakila	1,81	3 365	807	
353 Tuomarinkartano	1,66	289	254	
Yhteensä	3,47	3 654	1 061	

ÄIDINKIELI JA KANSALAISSUUS 1.1.2016	
Modersmål, nationalitet Mother tongue, nationality %	
Suomenkieliset	3 367 92,1
Ruotsinkieliset	134 3,7
Vieraskieliset	153 4,2
Kolme yleisintä vierastakieltä ja osuus vieraskielisistä %	
venäjä	31 20,3
englanti	15 9,8
somali	14 9,2
Ulkomaan kansalaiset	84 2,3
Ulkomaalaistaustaiset	161 4,4
Helsingissä syntyneet	1 977 54,1

IKÄRAKENNE 1.1.2016	
Ålderstrukturen Age structure %	
0 - 6 -vuotiaat	323 8,8
7 - 15 -vuotiaat	468 12,8
16 - 18 -vuotiaat	190 5,2
19 - 24 -vuotiaat	174 4,8
25 - 39 -vuotiaat	525 14,4
40 - 64 -vuotiaat	1 351 37,0
Yli 65 -vuotiaat	623 17,1

VÄESTÖENNUSTE 2026	
Befolkningsprognos Population forecast %	
0 - 6 -vuotiaat	308 9,0
7 - 15 -vuotiaat	474 13,9
16 - 64 -vuotiaat	1 941 57,0
Yli 65 -vuotiaat	681 20,0

VÄESTÖNMUUTOKSET 2015	
Befolkningsförändringar Vital statistics / 1000 as.	
Syntyneet lkm.	32 8,7
Kuolleet lkm.	32 8,7
Muuttaneet alueelle lkm.	295 79,9
Muuttaneet alueelta lkm.	383 103,8

PERHEET JA ASUNTOKUNNAT 1.1.2016	
Familjer, bostadshushåll Families, households	
Asuntokuntien lkm.	1 390
Asuntokuntien keskikoko	2,57
1-hengen asuntokunnat	307
Perheiden lkm.	1 063
Lapsiperheiden lkm.	623
Perheen keskikoko	3,00

KOULUTUSTASO 31.12.2014	
Utbildningnivå Educational level %	
15 vuotta täyttäneet lkm.	2 971
Perusaste	714 24,0
Keskiaste	814 27,4
Korkea-aste	1 443 48,6
Lukiota käyvät ja osuus 16 - 18 -vuotiaista (2015)	146 71,6
Ammattikoulua käyvät ja osuus 16 - 18 -vuotiaista (2015)	77 22,1

TULOTASO 2014	
Inkomster Income	
Tulot/asukas €	34 752
Asuntokuntien mediaanitulot	74 827
Pienituloiset asuntokunnat, %	5,3

ASUMISOLOT 31.12.2015	
Boende Housing	
Asunnon keskikoko m2	98,9
Asumisväljyys m2/asukas	39,2
Asumistiheys huonetta/hlö	1,44

ASUNNOT 31.12.2015	
Bostäder Dwellings %	
Asunnot yhteensä	1 524
Pientaloasunnot	1 347 88,4
Vuokra-asunnot	210 13,8
ARA-vuokra-asunnot	51 3,3

Asuntokannan ikä

bostadsbeståndets ålder
age of dwelling stock

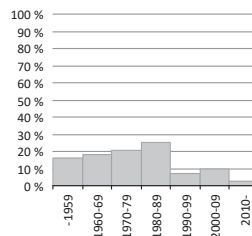

Huoneistotyyppit

lägenhetstyper
types of dwellings

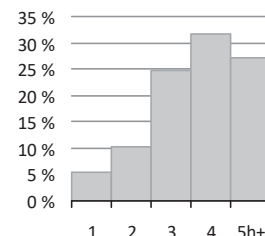

Väestö

befolkning
population

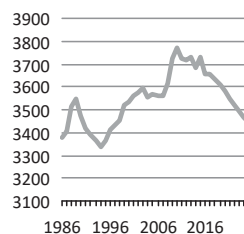

Asuntotuotanto

bostadsproduktion
housing production

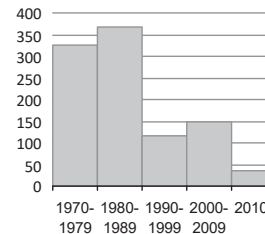

Rakennuskanta, %

byggnadsbeståndet
building stock

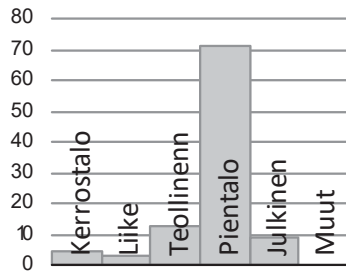

Työpaikat, %

jobb
jobs

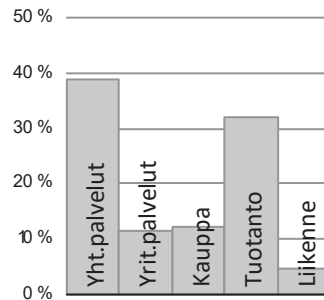

Eduskuntavaalit, %

riksdagsvalen
parliamentary elections

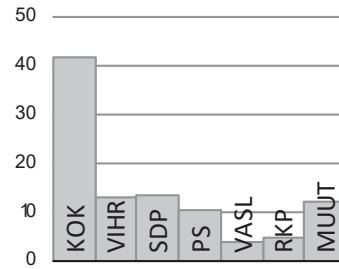

TYÖVOIMA 2015

Arbetskraft Labour force	%
Työttömyysaste	8,4
Pitkäaikaistyöttömyys	42,5
Nuorisotyöttömyysaste	9,5
Työllisyysaste (2014)	77,9

TOIMITILARAKENNUKSET 31.12.2015

Verksamhetslokaler Business premises	kerrosala 1000 m2	%
Toimitilarakennukset yhteensä	58	
Liikerakennukset	7	12,5
Julkiset rakennukset	21	35,4
Teollisuus- ja varastorakennukset	25	42,8
Muut rakennukset	5	9,3

LASTEN PÄIVÄHOITO 2014

Barndagvård Child day care	lkm.	/100 lasta
Päiväkodit	2	
Lapset päiväkotihoidossa	167	56,0
Lapset perhepäivähoidossa	7	2,3
Lapset kotihoidon tuen piirissä	79	23,7
Lapset yksityisen hoidon tuen piirissä	28	9,4

KOULUT 2016

Skolor Schools	kouluja	oppilaita
Suomenkieliset alakoulut	1	347
Suomenkieliset yläkoulut	0	0
Ruotsinkieliset alakoulut	0	0
Ruotsinkielinen yläkoulut	0	0
Lukiot	0	0
Erikois- ja erityiskoulut	2	153

TERVEYSPALVELUT 2015

Hälsövärd Health care	lkm.	/asukas
Avohoitokäynnit yhteensä	43 609	11,8
Perusterveydenhuolto	36 382	9,9
Erikoissairaanhoito	7 227	2,0

SOSIAALIPALVELUT 2015

Socialservice Social services	lkm.	/100
Toimeentulotuen saajat	203	5,6
Lastensuojelun asiakkaat, 0 - 17-v.	60	6,6

PALVELUPISTEET 2016

Serviceställen Service facilities	lkm.
Kirjastot	0
Terveysasemat	0
Leikkipuistot	1
Uimahallit	0
Liikuntasalit ja -hallit	4
Pallokentät	6
Kirkot	0
Postit	1
Apteekit (2014)	1
Alkot	0
Päivittäistavara-kaupat (2014)	3
Muut vähittäiskaupat (2014)	8
Ravintolat (2014)	3
Kahvilat ja baarit (2014)	0

ULKOILU 2016

Friluftsliv Outdoor recreation	
Puistoa, ha	100
Metsää, ha	42
Uimarannat, kpl	1

LIIKENNE 2010-14

Trafik Traffic	
Jalankulkijaonnettomuudet keskimäärin/vuosi	0,0
Henkilövahinko-onnettomuudet keskimäärin/vuosi	5,8
Autottomat asutokunnat, % (2013)	21,2

ALUESUHDELUKUJA 2016

Lokala tätheter Area ratios	
Asukkaita/km2	1 053
Työpaikkoja/km2	306
Kerrosala/ha	697



Peruspiirit:

- 501 Latokartano – Ladugården
- 502 Pukinmäki – Bocksbacka
- 503 Malmi – Malm
- 504 Suutarila – Skomakarböle
- 505 Puistola - Parkstad
- 506 Jakomäki – Jakobacka

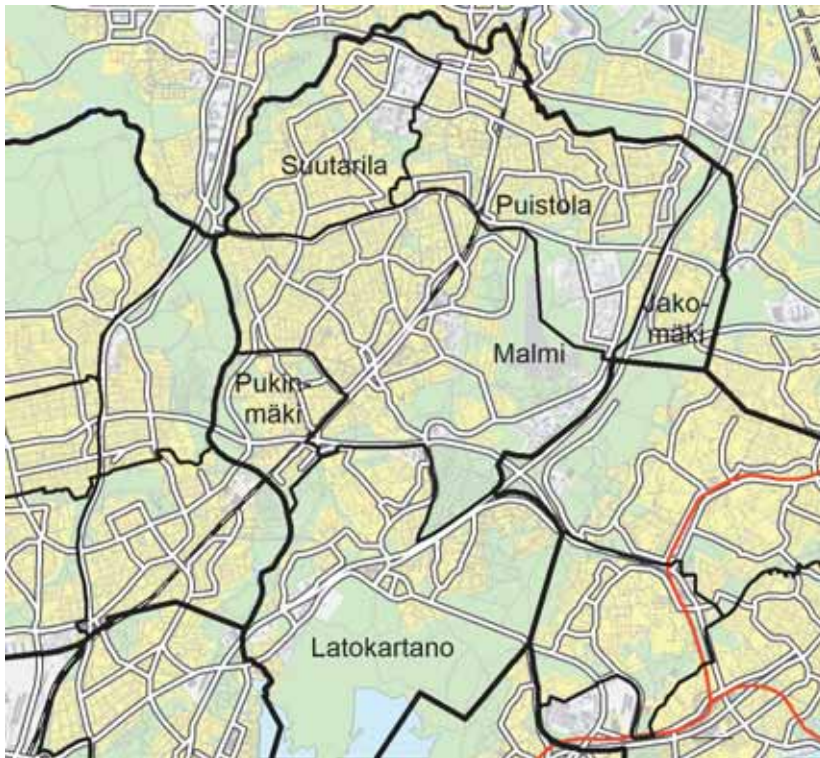
**Asukastiheys h/km²**

folktäthet
population density

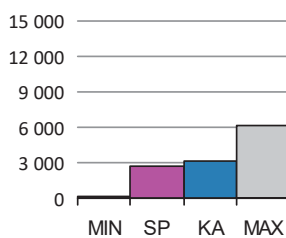
**Väestön keski-ikä**

befolkningens medelålder
average age of population

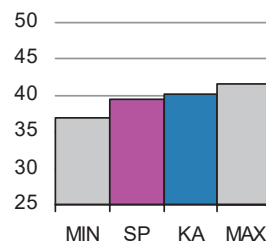
**Asutokunnan keskikoko**

bostadshushållens medelstorlek
mean size of dwelling households

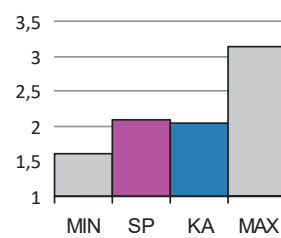
**Korkea-aste**

tertiärnivå
tertiary level

**Asutokuntien mediaanitulot**

bostadshushållens medianinkomst
median income of households

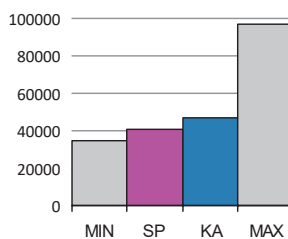
**Työttömyysaste**

arbetslöshetsgrad
unemployment rate

**Vuokra-asunnot**

hyresbostäder
rented dwellings

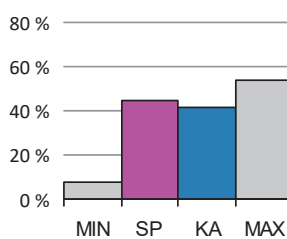
**Asunnon keskikoko m²**

bostädernas medelstorlek
mean size of dwellings

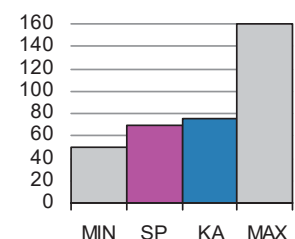

SP = Suurpiirin arvo

KA = Kaupungin suurpiirien keskiarvo

MIN = Suurpiirien pienin arvo

MAX = Suurpiirien suurin arvo

5 Koillinen suurpiiri

ALUEET Väestö 1.1.2016		Työpaikat 31.12.2014		
Områden District				
Alue	Maapinta-ala km	Asukkaat	Työpaikat	
501	Latokartanon peruspiiri	9,65	24 572	6 342
502	Pukinmäen peruspiiri	2,01	8 383	1 855
503	Malmin peruspiiri	10,97	28 918	11 083
504	Suutarilan peruspiiri	4,24	11 226	1 979
505	Puistolan peruspiiri	7,59	19 589	4 019
506	Jakomäen peruspiiri	1,95	5 307	500
Yhteensä		36,41	97 995	25 778

ÄIDINKIELI JA KANSALAISSUUS 1.1.2016	
Modersmål, nationalitet Mother tongue, nationality %	
Suomenkieliset	80 929 82,6
Ruotsinkieliset	2 319 2,4
Vieraskieliset	14 747 15,0
Kolme yleisintä vierastakieltä ja osuus vieraskielisistä %	
venäjä	3 158 21,4
eesti, viro	2 441 16,6
somali	1 401 9,5
Ulkomaan kansalaiset	9 140 9,3
Ulkomaalaistaustaiset	13 867 14,2
Helsingissä syntyneet	43 717 44,6

IKÄRAKENNE 1.1.2016	
Ålderstrukturen Age structure %	
0 - 6 -vuotiaat	8 501 8,7
7 - 15 -vuotiaat	9 355 9,6
16 - 18 -vuotiaat	3 096 3,2
19 - 24 -vuotiaat	7 932 8,1
25 - 39 -vuotiaat	22 044 22,5
40 - 64 -vuotiaat	31 841 32,5
Yli 65 -vuotiaat	15 226 15,5

VÄESTÖENNUSTE 2026	
Befolkningsprognos Population forecast %	
0 - 6 -vuotiaat	8 938 8,6
7 - 15 -vuotiaat	10 930 10,6
16 - 64 -vuotiaat	64 546 62,4
Yli 65 -vuotiaat	19 093 18,5

VÄESTÖNMUUTOKSET 2015	
Befolkningsförändringar Vital statistics / 1000 as.	
Syntyneet lkm.	1 233 12,6
Kuolleet lkm.	690 7,1
Muuttaneet alueelle lkm.	13 346 136,5
Muuttaneet alueelta lkm.	12 980 132,8

PERHEET JA ASUNTOKUNNAT 1.1.2016	
Familjer, bostadshushåll Families, households	
Asuntokuntien lkm.	46 940
Asuntokuntien keskikoko	2,08
1-hengen asuntokunnat	18 990
Perheiden lkm.	26 549
Lapsiperheiden lkm.	14 598
Perheen keskikoko	2,80

KOULUTUSTASO 31.12.2014	
Utbildningsnivå Educational level %	
15 vuotta täyttäneet lkm.	80 872
Perusaste	25 216 31,2
Keskiaste	29 057 35,9
Korkea-aste	26 599 32,9
Lukiota käyvät ja osuus 16 - 18 -vuotiaista (2015)	1 942 56,8
Ammattikoulua käyvät ja osuus 16 - 18 -vuotiaista (2015)	3 479 32,2

TULOTASO 2014	
Inkomster Income	
Tulot/asukas €	24 150
Asuntokuntien mediaanitulot	40 426
Pienituloiset asuntokunnat, %	12,7

ASUMISOLOT 31.12.2015	
Boende Housing	
Asunnon keskikoko m2	69,2
Asumisväljyys m2/asukas	33,4
Asumistiheys huonetta/hlö	1,30

ASUNNOT 31.12.2015	
Bostäder Dwellings %	
Asunnot yhteensä	49 801
Pientaloasunnot	14 193 28,5
Vuokra-asunnot	22 135 44,4
ARA-vuokra-asunnot	14 760 29,6

Asuntokannan ikä

bostadsbeståndets ålder
age of dwelling stock

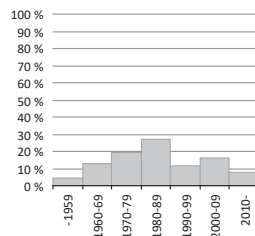

Huoneistotyyppit

lägenhetstyper
types of dwellings

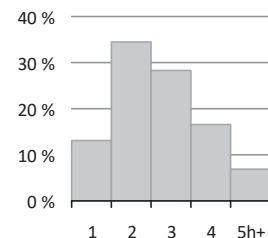

Väestö

befolkning
population

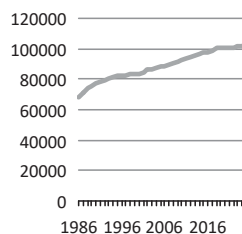

Asuntotuotanto

bostadsproduktion
housing production

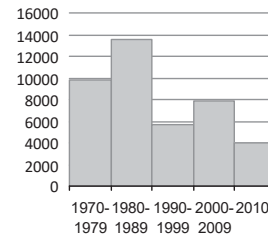

Rakennuskanta, %

byggnadsbeståndet
building stock

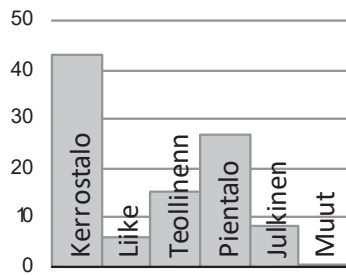

Työpaikat, %

jobb
jobs

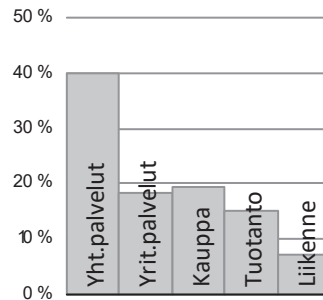

Eduskuntavaalit, %

riksdagsvalen
parliamentary elections

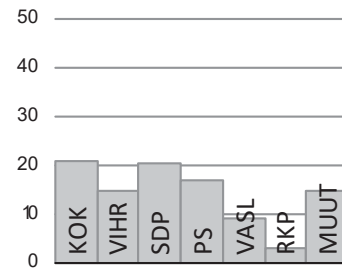

TYÖVOIMA 2015

Arbetskraft Labour force	%
Työttömyysaste	12,7
Pitkäaikaistyöttömyys	39,7
Nuorisotyöttömyysaste	13,1
Työllisyysaste (2014)	71,5

TOIMITILARAKENNUKSET 31.12.2015

Verksamhetslokaler Business premises	kerrosala 1000 m2	%
Toimitilarakennukset yhteensä	1 821	
Liikerakennukset	362	19,9
Julkiset rakennukset	518	28,4
Teollisuus- ja varastorakennukset	710	39,0
Muut rakennukset	231	12,7

LASTEN PÄIVÄHOITO 2014

Barndagvård Child day care	lkm.	/100 lasta
Päiväkodit	57	
Lapset päiväkotihoidossa	4 559	62,3
Lapset perhepäivähoidossa	315	4,3
Lapset kotihoidon tuen piirissä	1 813	21,3
Lapset yksityisen hoidon tuen piirissä	354	4,8

KOULUT 2016

Skolor Schools	kouluja	oppilaita
Suomenkieliset alakoulut	17	6 148
Suomenkieliset yläkoulut	9	2 493
Ruotsinkieliset alakoulut	1	146
Ruotsinkielinen yläkoulut	0	0
Lukiot	3	1 335
Erikois- ja erityiskoulut	2	233

TERVEYSPALVELUT 2015

Hälsövärd Health care	lkm.	/asukas
Avohoitokäynnit yhteensä	1 112 324	11,4
Perusterveydenhuolto	927 531	9,5
Erikoissairaanhoito	184 793	1,9

SOSIAALIPALVELUT 2015

Socialservice Social services	lkm.	/100
Toimeentulotuen saajat	13 144	13,4
Lastensuojelun asiakkaat, 0 - 17-v.	1 817	9,1

PALVELUPISTEET 2016

Serviceställen Service facilities	lkm.
Kirjastot	8
Terveysasemat	5
Leikkipuistot	15
Uimahallit	3
Liikuntasalit ja -hallit	56
Pallokentät	99
Kirkot	6
Postit	7
Apteekit (2014)	9
Alkot	2
Päivittäistavarakaupat (2014)	68
Muut vähittäiskaupat (2014)	149
Ravintolat (2014)	105
Kahvilat ja baarit (2014)	5

ULKOILU 2016

Friluftsliv Outdoor recreation	
Puistoa, ha	398
Metsää, ha	520
Uimarannat, kpl	1

LIIKENNE 2010-14

Trafik Traffic	
Jalankulkijaonnettomuudet keskimäärin/vuosi	13,4
Henkilövahinko-onnettomuudet keskimäärin/vuosi	64,6
Autottomat asutokunnat, % (2013)	45,0

ALUESUHDELUKUJA 2016

Lokala tätheter Area ratios	
Asukkaita/km2	2 691
Työpaikkoja/km2	708
Kerrosala/ha	1 664



Latokartanon peruspiiri on nimetty 1550-luvulla perustetun Viikin Latokartanon tilan mukaan. Viikki vahvistettiin kaupunginosaksi vuonna 1959. Samalla se jaettiin Viikinmäen ja Latokartanon osaluaisiin. Viikin tiedepuiston ja Viikinrannan osa-alueet syntyivät vuonna 1999.

Peruspiirin keskus on Viikin tiedepuisto ja sen yhteyteen rakennettu kauppakeskus. Tiedepuisto on rakentunut Helsingin yliopiston kampuksen ympärille, joka on maatalous- ja metsätieteisiin, farmasiaan ja biotieteisiin erikoistunut keskittymä. Alueella on yliopiston laitospuistoja, Korona-infokeskus kirjastoineen, tutkimuslaitoksia sekä yrityksiä. Yliopistollinen eläinsairaala valmistui vuonna 2006. Yliopiston opetus- ja tutkimustila jatkaa viljelyä Viikin peltoalueilla.

Latokartanon, Viikin suurimman asuinalueen, rakentaminen on loppusuoralla. Eteläosassa on ekologisen asuinrakentamisen koelue Eko-Viikki.

Viikinmäen asuinalueen itäosa on valmis ja länsiosaa rakennetaan. Viikinmäen jäteveden keskuspuhdistamo toimii pääosin maanalaisissa kalliotiloissa. Viikinranta on uudistunut Vantaanjoen suun osalta. Entinen sähköasema-alue on muuttunut Vanhankaupunginkosken asuinalueeksi. Jokisuon vanha maisema rakennuksineen ja kevyen liikenteen yhteyksineen on säilytetty.

Pihlajamäki on Suomen modernin arkkitehtuurin merkkikohteita. Se on ensimmäinen 1960-luvun lähiö Helsingissä, jonka kulttuurihistoriallisesti arvokas kokonaisuus on suojeltu. Pihlajiston kerrostaloalue rakennettiin 1970-luvun alussa.

Viikin-Vanhankaupunginlahden luonnonsuojelualue on kansainvälisestikin merkittävä lintukosteikko.

LADUGÅRDENS distrikt. Ladugården ligger på gamla Viks gård från 1550-talet. Vik fastställdes som stadsdel år 1959 och delades upp i delområdena Ladugården och Viksbacka. De nya delområdena sedan år 1999 heter Vikstranden och Viks forskarpark. Viks forskarpark har vuxit upp kring Helsingfors universitets institutioner och är ett internationellt betydande centrum för forskning, undervisning och företagsverksamhet inom biologi och bioteknik. Ladugården, det största bostadsområdet i Vik, håller att bli färdig. Rönnbacka är den första förorten i Finland som byggts helt med elementteknik. Naturskyddsområdet vid Gammelstadsfjärden är ett berömt häckningsområde.

LATOKARTANO district. Viikki became a city district in 1959, and was divided into the sub-districts Latokartano and Viikinmäki. The new sub-districts since 1999 are called Viikinranta and Viikin tiedepuisto. In the latter, the Viikki Science Park has grown up around Helsinki University's facilities in the area. The Science Park is a centre for research, study and entrepreneurship focused on biology and biotechnology. Latokartano, the largest of the housing areas of Viikki, is almost constructed. Pihlajamäki is the first suburb in Finland built entirely using the building elements technique. The nature conservation area of Vanhankaupunginselkä bay is a famous bird wetland.

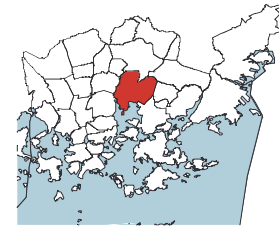
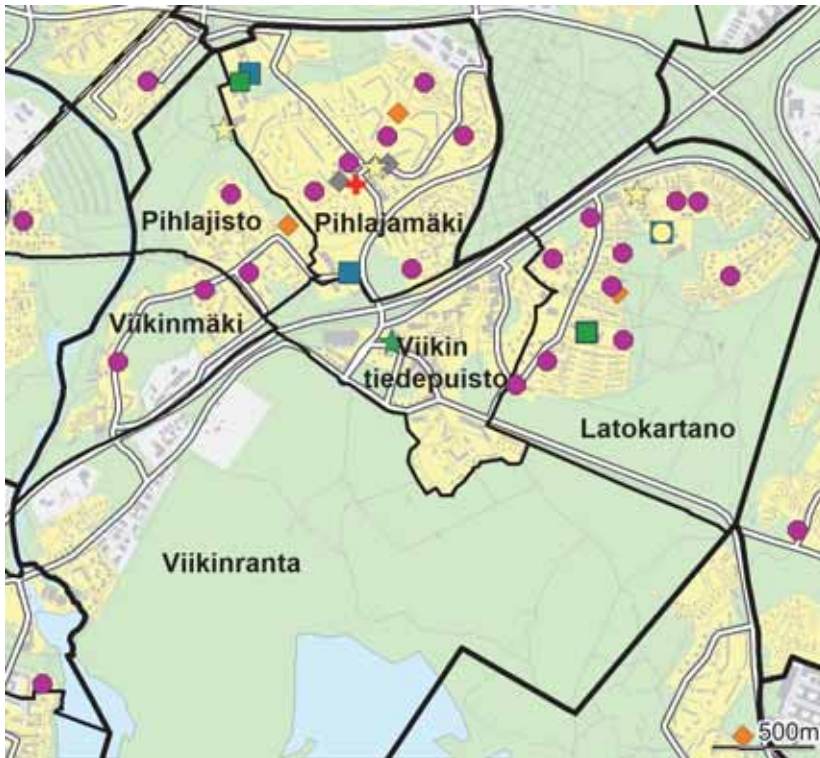

- ◆ Leikkipuisto
- Päiväkoti
- Ala-aste
- Yläaste
- Lukio
- ▲ Erityis- ja erikoiskoulu
- ★ Nuorisotalo
- ★ Kirjasto
- ★ Kulttuurikeskus
- ✚ Terveysasema
- ✚ Sairaala
- ◆ Väestönsuoja

Asukastiheys h/km2

folktäthet
population density

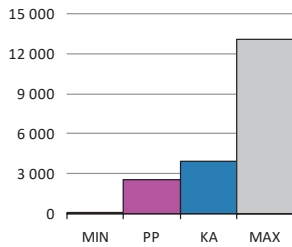

Väestön keski-ikä

befolkningens medelålder
average age of population

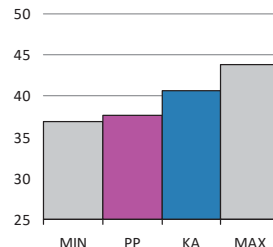

Asutokunnan keskikoko

bostadshushållens medelstorlek
mean size of dwelling household

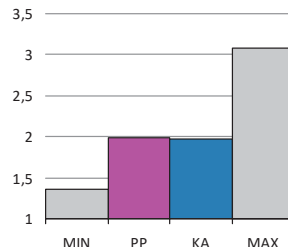

Korkea-aste

tertiärnivå
tertiary level

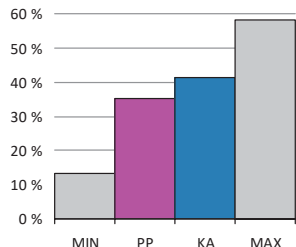

Asutokuntien mediaanitulot
bostadshushållens medianinkomst
median income of households

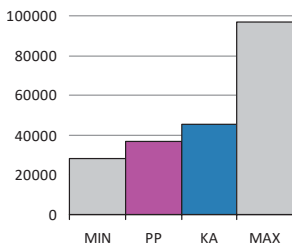

Työttömyysaste
arbetslöshetsgrad
unemployment rate

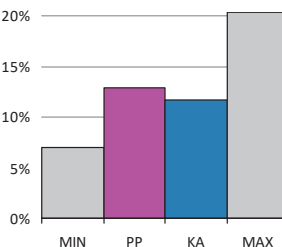

Vuokra-asunnot
hyresbostäder
rented dwellings

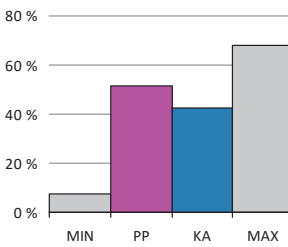

Asunnon keskikoko m2
bostädernas medelstorlek
mean size of dwellings

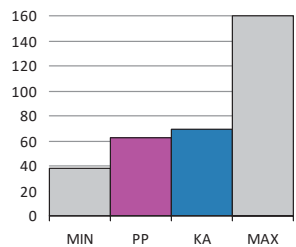

PP = Peruspiirin arvo
KA = Kaupungin peruspiirien keskiarvo

MIN = Peruspiirien pienin arvo
MAX = Peruspiirien suurin arvo

501 Latokartanon peruspiiri

ALUEET Väestö 1.1.2016		Työpaikat 31.12.2014		
Områden District				
Alue	Maapinta-ala km	Asukkaat	Työpaikat	
361	Viikinkaari	4,16	1 255	444
362	Latokartano	2,02	9 530	844
363	Viikin tiedepuisto	0,87	1 309	3 850
364	Viikinkaari	0,63	2 567	181
383	Pihlajamäki	1,36	7 425	877
386	Pihlajisto	0,60	2 486	146
Yhteensä		9,64	24 572	6 342

ÄIDINKIELI JA KANSALAIKUUS 1.1.2016	
Modersmål, nationalitet Mother tongue, nationality %	
Suomenkieliset	19 579 79,7
Ruotsinkieliset	590 2,4
Vieraskieliset	4 403 17,9
Kolme yleisintä vierastakieltä ja osuus vieraskielisistä %	
venäjä	817 18,6
eesti, viro	756 17,2
somali	420 9,5
Ulkomaan kansalaiset	2 803 11,4
Ulkomaalaistaustaiset	4 086 16,6
Helsingissä syntyneet	9 782 39,8

IKÄRAKENNE 1.1.2016	
Ålderstrukturen Age structure %	
0 - 6 -vuotiaat	2 410 9,8
7 - 15 -vuotiaat	2 266 9,2
16 - 18 -vuotiaat	591 2,4
19 - 24 -vuotiaat	2 210 9,0
25 - 39 -vuotiaat	6 698 27,3
40 - 64 -vuotiaat	7 049 28,7
Yli 65 -vuotiaat	3 348 13,6

VÄESTÖENNUSTE 2026	
Befolkningsprognos Population forecast %	
0 - 6 -vuotiaat	2 191 8,7
7 - 15 -vuotiaat	2 655 10,6
16 - 64 -vuotiaat	16 242 64,7
Yli 65 -vuotiaat	4 020 16,0

VÄESTÖNMUUTOKSET 2015	
Befolkningsförändringar Vital statistics / 1000 as.	
Syntyneet lkm.	358 14,6
Kuolleet lkm.	171 7,0
Muuttaneet alueelle lkm.	3 966 161,9
Muuttaneet alueelta lkm.	3 904 159,4

PERHEET JA ASUNTOKUNNAT 1.1.2016	
Familjer, bostadshushåll Families, households	
Asuntokuntien lkm.	12 278
Asuntokuntien keskikoko	1,99
1-hengen asuntokunnat	5 474
Perheiden lkm.	6 391
Lapsiperheiden lkm.	3 482
Perheen keskikoko	2,70

KOULUTUSTASO 31.12.2014	
Utbildningsnivå Educational level %	
15 vuotta täyttäneet lkm.	19 970
Perusaste	5 862 29,4
Keskiaste	7 087 35,5
Korkea-aste	7 021 35,2
Lukiota käyvät ja osuus 16 - 18 -vuotiaista (2015)	356 54,3
Ammattikoulua käyvät ja osuus 16 - 18 -vuotiaista (2015)	770 32,5

TULOTASO 2014	
Inkomster Income	
Tulot/asukas €	22 697
Asuntokuntien mediaanitulot	36 843
Pienituloiset asuntokunnat, %	14,4

ASUMISOLOT 31.12.2015	
Boende Housing	
Asunnon keskikoko m2	62,8
Asumisväljyys m2/asukas	31,8
Asumistiheys huonetta/hlö	1,25

ASUNNOT 31.12.2015	
Bostäder Dwellings %	
Asunnot yhteensä	13 109
Pientaloasunnot	961 7,3
Vuokra-asunnot	6 727 51,3
ARA-vuokra-asunnot	4 643 35,4

Asuntokannan ikä

bostadsbeståndets ålder
age of dwelling stock

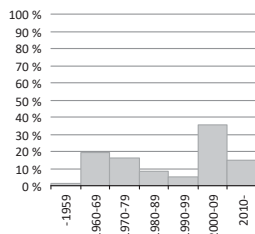

Huoneistotyytit

lägenhetstyper
types of dwellings

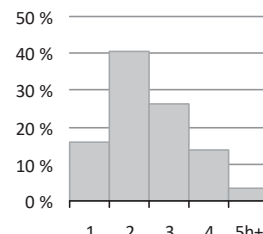

Väestö

befolkning
population

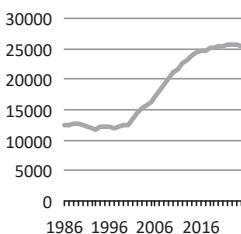

Asuntotuotanto

bostadsproduktion
housing production

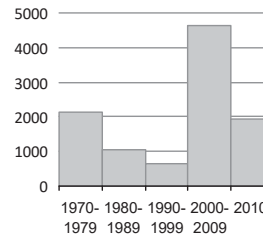

Rakennuskanta, %

byggnadsbeståndet
building stock

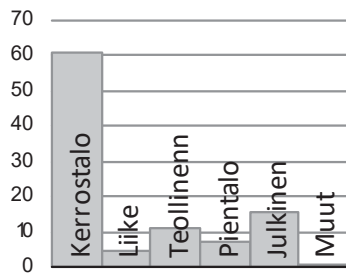

Työpaikat, %

jobb
jobs

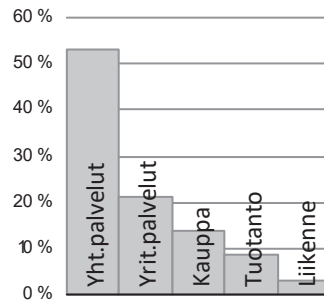

Eduskuntavaalit, %

riksdagsvalen
parliamentary elections

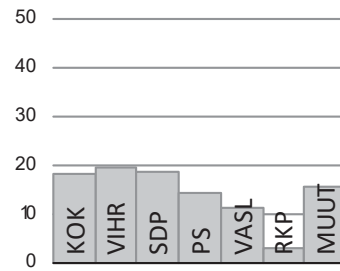

TYÖVOIMA 2015

Arbetskraft Labour force	%
Työttömyysaste	12,9
Pitkäaikaistyöttömyys	39,9
Nuorisotyöttömyysaste	10,4
Työllisyysaste (2014)	70,5

TOIMITILARAKENNUKSET 31.12.2015

Verksamhetslokaler Business premises	kerrosala 1000 m2	%
Toimitilarakennukset yhteensä	467	
Liikerakennukset	66	14,2
Julkiset rakennukset	231	49,4
Teollisuus- ja varastorakennukset	105	22,5
Muut rakennukset	65	13,9

LASTEN PÄIVÄHOITO 2014

Barndagvård Child day care	lkm.	/100 lasta
Päiväkodit	17	
Lapset päiväkotihoidossa	1 327	64,0
Lapset perhepäivähoidossa	69	3,3
Lapset kotihoidon tuen piirissä	498	20,2
Lapset yksityisen hoidon tuen piirissä	129	6,2

KOULUT 2016

Skolor Schools	kouluja	oppilaita
Suomenkieliset alakoulut	4	1 754
Suomenkieliset yläkoulut	3	723
Ruotsinkieliset alakoulut	0	0
Ruotsinkielinen yläkoulut	0	0
Lukiot	2	494
Erikois- ja erityiskoulut	0	0

TERVEYSPALVELUT 2015

Hälsövärd Health care	lkm.	/asukas
Avohoitokäynnit yhteensä	307 886	12,6
Perusterveydenhuolto	261 958	10,7
Erikoissairaanhoido	45 928	1,9

SOSIAALIPALVELUT 2015

Socialservice Social services	lkm.	/100
Toimeentulotuen saajat	3 447	14,0
Lastensuojelun asiakkaat, 0 - 17-v.	399	7,8

PALVELUPISTEET 2016

Serviceställen Service facilities	lkm.
Kirjastot	1
Terveysasemat	1
Leikkipuistot	1
Uimahallit	0
Liikuntasalit ja -hallit	13
Pallokentät	12
Kirkot	2
Postit	2
Apteekit (2014)	4
Alkot	1
Päivittäistavara-kaupat (2014)	12
Muut vähittäiskaupat (2014)	26
Ravintolat (2014)	19
Kahvilat ja baarit (2014)	2

ULKOILU 2016

Friluftsliv Outdoor recreation	
Puistoa, ha	101
Metsää, ha	169
Uimarannat, kpl	0

LIIKENNE 2010-14

Trafik Traffic	
Jalankulkijaonnettomuudet keskimäärin/vuosi	4,2
Henkilövahinko-onnettomuudet keskimäärin/vuosi	12,4
Autottomat asutokunnat, % (2013)	51,6

ALUESUHDELUKUJA 2016

Lokala tätheter Area ratios	
Asukkaita/km2	2 546
Työpaikkoja/km2	657
Kerrosala/ha	1 521



Pukinmäki kuuluu Helsingin pitäjän vanhimpiin kyliin. Pukinmäen kartano on alueen vuosisataisen asutuksen peruja. Pukinmäen aseman tuntumaan palstoitettiin 1910-luvulla omakotialue. Ensimmäiset kerrostalot rakennettiin 1960-luvulla, mutta alue on rakennettu pääosin 1970- ja 1980-luvuilla. Kehätien pohjoispuolella asuu suurin osa pukinmäkeläisistä. Radan eteläpuolinen, Vantaanjokeen rajoittuva Savelan alue rakennettiin 1970–80 -lukujen vaihteessa. Viimeisimpänä valmistui Pukinmäen kolmion alue 1990-luvulla. Kehätien liikennejärjestelyt ovat muokanneet Pukinmäen ympäristöä viime vuosina huomattavasti.

Pukinmäki on tiivis asuntoalue, jossa kerrostalot sekä vanhat ja uudet omakoti- ja rivitalot vaihtelevat. Aseman tuntumassa radan molemmilla puolilla olevien alueiden käyttöä on tutkittu. Tarkoituksena on selkeyttää keskusta-aluetta sekä parantaa viihtyisyyttä, jalankulkuyhteyksiä, pysäköintiä ja liikenneturvallisuutta. Pukinmäen puretun ostoskeskuksen tilalle on rakennettu varttuneelle väelle seniorikerrostalo, jonka alakerrassa on myös liiketiloja.

BOCKSBACKA var en av de äldsta byarna i Helsing socken. De första höghusen byggdes där på 1960-talet, men i huvudsak har området bebyggt under 1970–80-talet. Största delen av bocksbackaborna bor norr om Ring I. Lerstrand sydost om järnvägen har byggts senare, likaså Bocksbackatriangelns område. Bocksbacka är ett tättbebyggt och varierande bostadsområde. Köpcentrumområdet förnyas, och det nedrivna köpcentrumet har givit rum för seniorbostäder.

PUKINMÄKI (orig. Bocksbacka) was one of the oldest villages of former Helsing parish. The first blocks of flats were built in the 1960s, but the majority only in the 1970s and 1980s. Most inhabitants live north of Ring Road I. Savela area was constructed later to the south-east of the railway, the area of the Pukinmäki triangle was built still later. Pukinmäki is a densely constructed and varied suburb. The old shopping centre has been demolished, and new flats for seniors have been constructed.

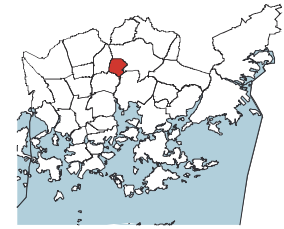
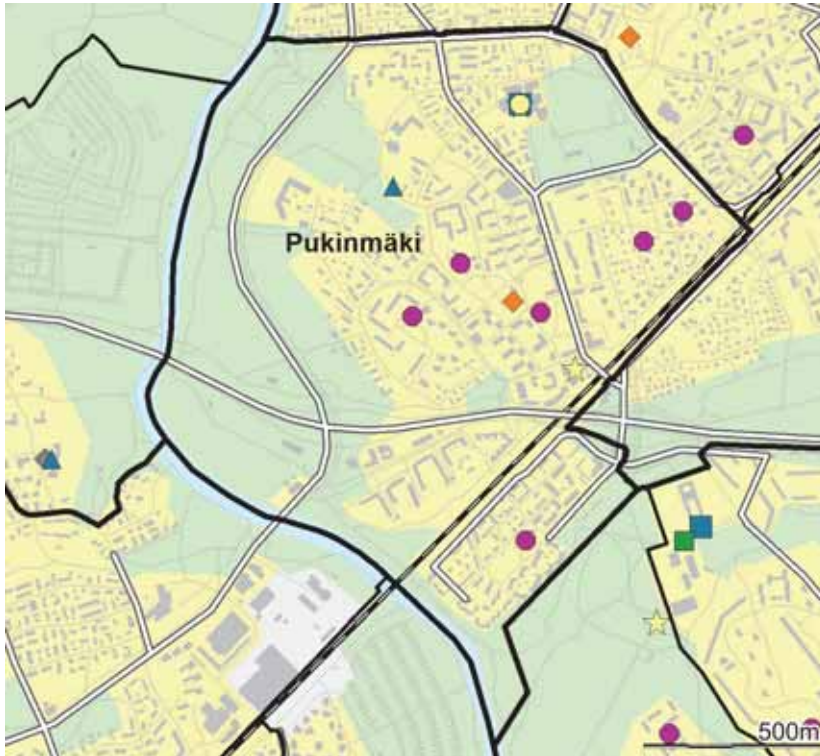

- ◆ Leikkiapuisto
- Päiväkoti
- Ala-aste
- Yläaste
- Lukio
- ▲ Erityis- ja erikoiskoulu
- ★ Nuorisotalo
- ★ Kirjasto
- ★ Kulttuurikeskus
- ✚ Terveysasema
- ✚ Sairaala
- ◆ Väestönsuoja

Asukastiheys h/km²
folktäthet
population density

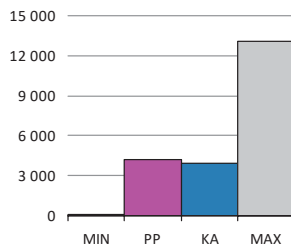

Väestön keski-ikä
befolkningens medelålder
average age of population

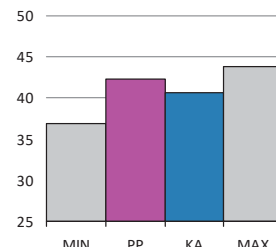

Asutokunnan keskikoko
bostadshushållens medelstorlek
mean size of dwelling household

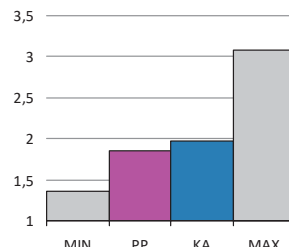

Korkea-aste
tertiärnivå
tertiary level

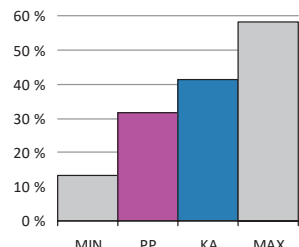

Asutokuntien mediaanitulot
bostadshushållens medianinkomst
median income of households

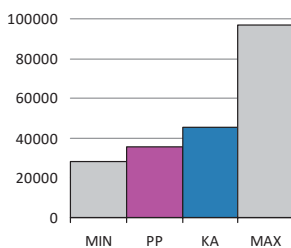

Työttömyysaste
arbetslöshetsgrad
unemployment rate

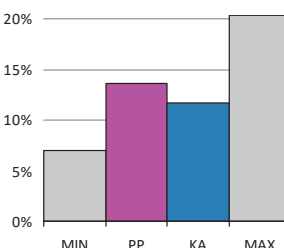

Vuokra-asunnot
hyresbostäder
rented dwellings

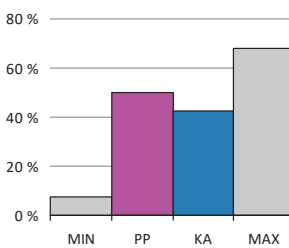

Asunnon keskikoko m²
bostädernas medelstorlek
mean size of dwellings

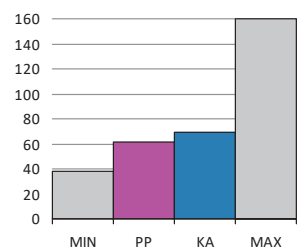

PP = Peruspiirin arvo
KA = Kaupungin peruspiirien keskiarvo

MIN = Peruspiirien pienin arvo
MAX = Peruspiirien suurin arvo

502 Pukinmäen peruspiiri

ALUEET Väestö 1.1.2016		Työpaikat 31.12.2014		
Områden District				
Alue	Maapinta-ala km	Asukkaat	Työpaikat	
370 Pukinmäki	2,01	8 383	1 855	
Yhteensä	2,01	8 383	1 855	

ÄIDINKIELI JA KANSALAISSUUS 1.1.2016	
Modersmål, nationalitet Mother tongue, nationality %	
Suomenkieliset	6 644 79,3
Ruotsinkieliset	207 2,5
Vieraskieliset	1 532 18,3
Kolme yleisintä vierastakieltä ja osuus vieraskielisistä %	
venäjä	327 21,3
eesti, viro	224 14,6
somali	172 11,2
Ulkomaan kansalaiset	961 11,5
Ulkomaalaistaustaiset	1 452 17,3
Helsingissä syntyneet	3 332 39,7

IKÄRAKENNE 1.1.2016	
Ålderstrukturen Age structure %	
0 - 6 -vuotiaat	631 7,5
7 - 15 -vuotiaat	554 6,6
16 - 18 -vuotiaat	221 2,6
19 - 24 -vuotiaat	683 8,2
25 - 39 -vuotiaat	2 078 24,8
40 - 64 -vuotiaat	2 552 30,4
Yli 65 -vuotiaat	1 664 19,9

VÄESTÖENNUSTE 2026	
Befolkningsprognos Population forecast %	
0 - 6 -vuotiaat	658 8,2
7 - 15 -vuotiaat	679 8,4
16 - 64 -vuotiaat	4 909 61,0
Yli 65 -vuotiaat	1 804 22,4

VÄESTÖNMUUTOKSET 2015	
Befolkningsförändringar Vital statistics / 1000 as.	
Syntyneet lkm.	113 13,6
Kuolleet lkm.	87 10,5
Muuttaneet alueelle lkm.	1 373 165,0
Muuttaneet alueelta lkm.	1 278 153,6

PERHEET JA ASUNTOKUNNAT 1.1.2016	
Familjer, bostadshushåll Families, households	
Asuntokuntien lkm.	4 518
Asuntokuntien keskikoko	1,85
1-hengen asuntokunnat	2 162
Perheiden lkm.	2 152
Lapsiperheiden lkm.	1 048
Perheen keskikoko	2,60

KOULUTUSTASO 31.12.2014	
Utbildningnivå Educational level %	
15 vuotta täyttäneet lkm.	7 206
Perusaste	2 311 32,1
Keskiaste	2 612 36,3
Korkea-aste	2 283 31,7
Lukiota käyvät ja osuus 16 - 18 -vuotiaista (2015)	122 49,8
Ammattikoulua käyvät ja osuus 16 - 18 -vuotiaista (2015)	307 37,6

TULOTASO 2014	
Inkomster Income	
Tulot/asukas €	23 256
Asuntokuntien mediaanitulot	35 336
Pienituloiset asuntokunnat, %	14,0

ASUMISOLOT 31.12.2015	
Boende Housing	
Asunnon keskikoko m2	61,4
Asumisväljyys m2/asukas	33,2
Asumistiheys huonetta/hlö	1,33

ASUNNOT 31.12.2015	
Bostäder Dwellings %	
Asunnot yhteensä	4 797
Pientaloasunnot	481 10,0
Vuokra-asunnot	2 410 50,2
ARA-vuokra-asunnot	1 506 31,4

Asuntokannan ikä

bostadsbeståndets ålder
age of dwelling stock

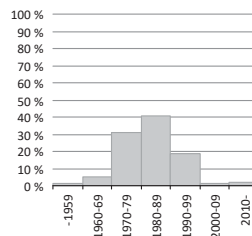

Huoneistotyyppit

lägenhetstyper
types of dwellings

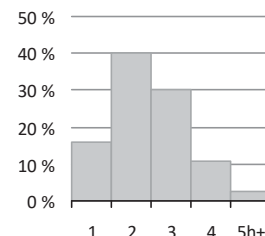

Väestö

befolkning
population

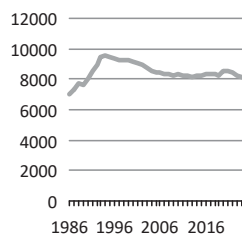

Asuntotuotanto

bostadsproduktion
housing production

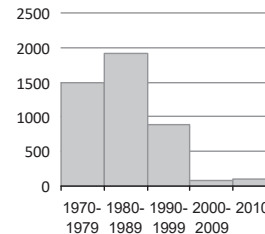

Rakennuskanta, %

byggnadsbeståndet
building stock

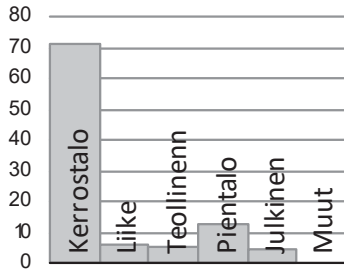

Työpaikat, %

jobb
jobs

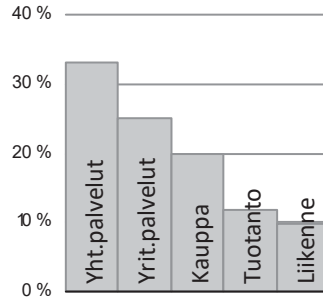

Eduskuntavaalit, %

riksdagsvalen
parliamentary elections

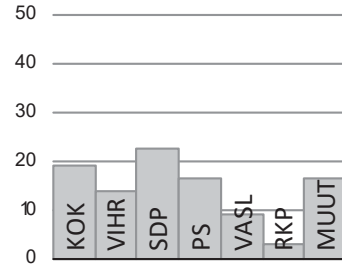

TYÖVOIMA 2015

Arbetskraft Labour force	%
Työttömyysaste	13,6
Pitkäaikaistyöttömyys	39,3
Nuorisotyöttömyysaste	11,7
Työllisyysaste (2014)	68,9

TOIMITILARAKENNUKSET 31.12.2015

Verksamhetslokaler Business premises	kerrosala 1000 m2	%
Toimitilarakennukset yhteensä	72	
Liikerakennukset	27	37,4
Julkiset rakennukset	21	29,0
Teollisuus- ja varastorakennukset	15	20,6
Muut rakennukset	9	13,0

LASTEN PÄIVÄHOITO 2014

Barndagvård Child day care	lkm.	/100 lasta
Päiväkodit	5	
Lapset päiväkotihoidossa	275	56,8
Lapset perhepäivähoidossa	35	7,2
Lapset kotihoidon tuen piirissä	136	23,2
Lapset yksityisen hoidon tuen piirissä	20	4,1

KOULUT 2016

Skolor Schools	kouluja	oppilaita
Suomenkieliset alakoulut	1	475
Suomenkieliset yläkoulut	1	302
Ruotsinkieliset alakoulut	0	0
Ruotsinkielinen yläkoulut	0	0
Lukiot	0	0
Erikois- ja erityiskoulut	1	163

TERVEYSPALVELUT 2015

Hälsövärd Health care	lkm.	/asukas
Avohoitokäynnit yhteensä	97 865	11,8
Perusterveydenhuolto	82 089	9,9
Erikoissairaanhoido	15 776	1,9

SOSIAALIPALVELUT 2015

Socialservice Social services	lkm.	/100
Toimeentulotuen saajat	1 232	14,7
Lastensuojelun asiakkaat, 0 - 17-v.	159	12,0

PALVELUPISTEET 2016

Serviceställen Service facilities	lkm.
Kirjastot	1
Terveysasemat	0
Leikkipuistot	3
Uimahallit	0
Liikuntasalit ja -hallit	2
Pallokentät	11
Kirkot	0
Postit	1
Apteekit (2014)	1
Alkot	0
Päivittäistavara-kaupat (2014)	7
Muut vähittäiskaupat (2014)	9
Ravintolat (2014)	5
Kahvilat ja baarit (2014)	0

ULKOILU 2016

Friluftsliv Outdoor recreation	
Puistoa, ha	42
Metsää, ha	20
Uimarannat, kpl	0

LIIKENNE 2010-14

Trafik Traffic	
Jalankulkijaonnettomuudet keskimäärin/vuosi	1,2
Henkilövahinko-onnettomuudet keskimäärin/vuosi	4,0
Autottomat asutokunnat, % (2013)	52,4

ALUESUHDELUKUJA 2016

Lokala tätheter Area ratios	
Asukkaita/km2	4 171
Työpaikkoja/km2	923
Kerrosala/ha	2 204



MALMS distrikt. Malm-Mosabacka uppkom i och med järnvägen till Riihimäki, och Malm blev världsligt centrum i Helsinges socken innan det införlivades med Helsingfors. En stor förändring skedde på 1980-talet, då Malms lokalcentrum byggdes. Norr om Malm ligger det stora småhusområdet Staffanslätten. Ett arbetarsamhälle som i början av 1900-talet grundades i Mosabacka har bibehållits ganska väl, trots att det byggts en hel del nytt. Malms flygfält fortsätter tillsvidare att verka.

Malmi oli keskiaikaisen Helsingin pitäjän suurimpia kyliä. Asutus oli maaseutumaista siihen asti, kun Malmin rautatiepysäkki avattiin 1870. Malmi-Tapanilan yhdyskunta perustettiin 1915 ja Malmi alkoi kasvaa nopeasti, väestö oli pääasiassa tehtaiden työväkeä. Malmi oli Helsingin pitäjän keskus. Alueliitoksessa vuonna 1946 Malmi liitettiin Helsinkiin. 1960-luvulla rakennettiin lukuisia kerrostaloalueita Helsingin keskustan ulkopuolelle, mutta Malmin aluekeskuksen ja aseman ympäristön rakentaminen alkoi pääasiassa vasta 1980-luvulla. Malmin hautausmaa vihittiin käyttöön 1894, ja sitä on laajennettu viimeksi 1994.

Malmin aluekeskuksen lähellä muutettiin vuonna 2008 Ormuspellon teollisuusalueen kolme korttelia asunnoiksi. Jäljelle jäävä osa alueesta pysyy yritysten käytössä. Malmilla on myös laajoja virkistysalueita: Fallkullan kartanon alue ja Longinojan puisto, jonka laidoilla tutkitaan asuntojen rakentamismahdollisuuksia. Tullivuorentien eteläpuolelle on tarkoitus rakentaa asuntoja noin 600 asukkaalle. Myös Sepänmäen ja Latokartanontien ympäristön täydennysrakentamista tutkitaan.

Vanha Tapaninkylä jakautuu Tapaninvainion pientaloalueeseen sekä Tapanilaan, joka on vuosisadan alussa perustettu työläisyhdyskunta. Se on säilynyt varsin hyvin alkuperäisessä asussaan, vaikka viime vuosina on rakennettu paljon uuttakin. Tapanilan itäosaan on valmistunut Fallkullan asuntoalue. Tapaninkyläntie-Tapanilankaaren eteläpuolelle on kaavoitettu ja kaavoitetaan uusia pientalotontteja.

Vuonna 1936 rakennettu Malmin lentokenttä jatkaa toistaiseksi toimintaansa. Tattariharju säilyy edelleen yritysalueena.

Malmi on koillisen Helsingin keskus. Peruspiirissä on noin 30 000 työpaikkaa.

Malmi-Tapanila came about along with the railway to the north, and MALMI became the secular centre of Helsinges parish before it was incorporated into Helsinki. Great change took place in the 1980s, when the local centre of Malmi was built. Tapaninvainio to the north of Malmi is a detached house area. A workers' community founded in Tapanila (orig. Mosabacka) in the early 20th century has remained fairly intact, although many new houses have been built. Malmi airport still serves private aircraft.

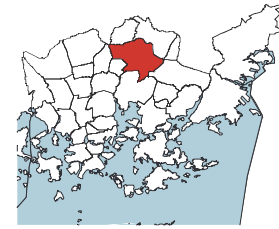
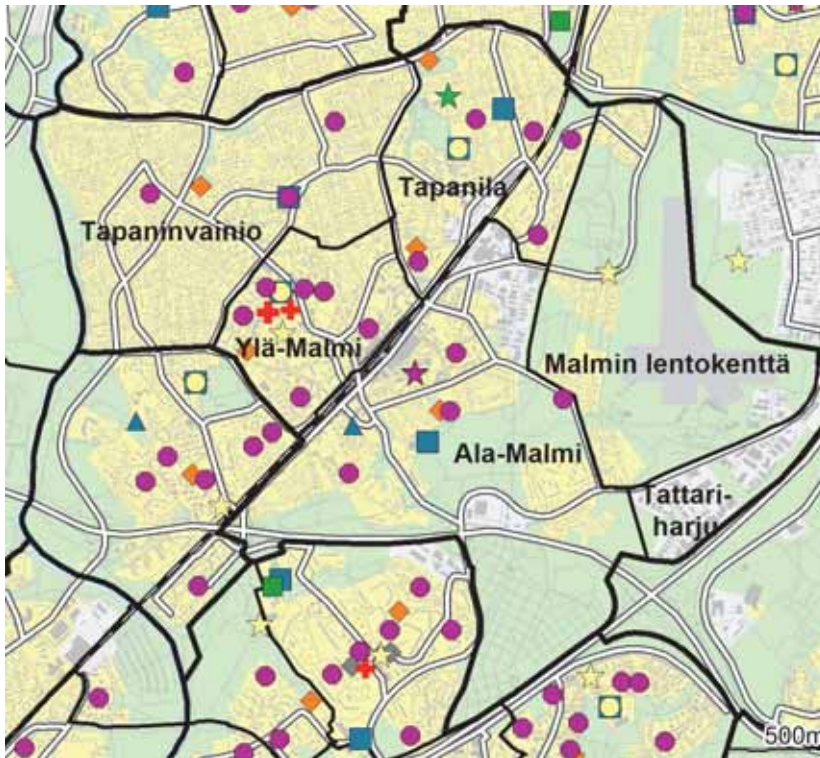

- ◆ Leikkipuisto
- Päiväkoti
- Ala-aste
- Yläaste
- Lukio
- ▲ Erityis- ja erikoiskoulu
- ★ Nuorisotalo
- ★ Kirjasto
- ★ Kulttuurikeskus
- ✚ Terveysasema
- ✚ Sairaala
- ◆ Väestönsuoja

Asukastiheys h/km²
folktäthet
population density

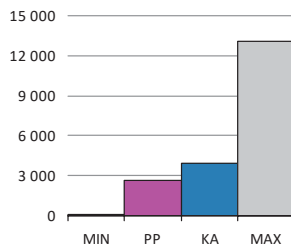

Väestön keski-ikä
befolkningens medelålder
average age of population

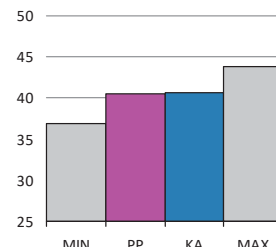

Asutokunnan keskikoko
bostadshushållens medelstorlek
mean size of dwelling household

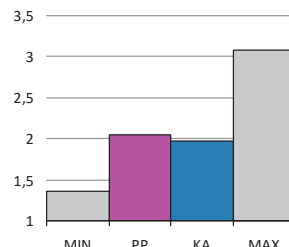

Korkea-aste
tertiärnivå
tertiary level

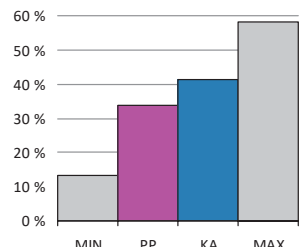

Asutokuntien mediaanitulot
bostadshushållens medianinkomst
median income of households

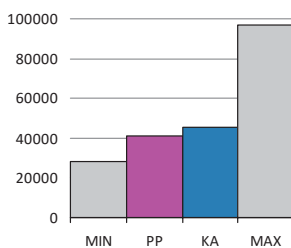

Työttömyysaste
arbetslöshetsgrad
unemployment rate

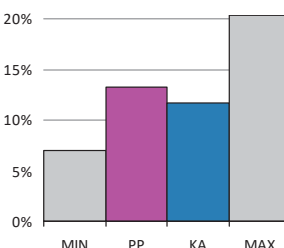

Vuokra-asunnot
hyresbostäder
rented dwellings

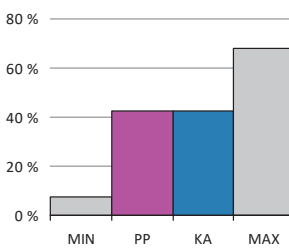

Asunnon keskikoko m²
bostädernas medelstorlek
mean size of dwellings

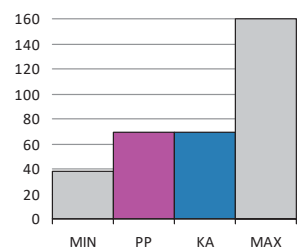

PP = Peruspiirin arvo
KA = Kaupungin peruspiirien keskiarvo

MIN = Peruspiirien pienin arvo
MAX = Peruspiirien suurin arvo

ALUEET Väestö 1.1.2016		Työpaikat 31.12.2014		
Områden District				
Alue	Maapinta-ala km	Asukkaat	Työpaikat	
381	Ylä-Malmi	0,93	6 458	3 594
382	Ala-Malmi	3,33	5 964	4 663
384	Tattariharju	0,52	6	1 109
385	Malmin lentokenttä	2,25	2 331	226
391	Tapaninvainio	2,49	7 997	562
392	Tapanila	1,46	6 162	929
Yhteensä		10,98	28 918	11 083

ÄIDINKIELI JA KANSALAIKUUS 1.1.2016	
Modersmål, nationalitet Mother tongue, nationality %	
Suomenkieliset	24 424 84,5
Ruotsinkieliset	785 2,7
Vieraskieliset	3 709 12,8
Kolme yleisintä vierastakieltä ja osuus vieraskielisistä %	
venäjä	725 19,5
eesti, viro	548 14,8
somali	426 11,5
Ulkomaan kansalaiset	2 182 7,5
Ulkomaalaistaustaiset	3 499 12,1
Helsingissä syntyneet	13 654 47,2

IKÄRAKENNE 1.1.2016	
Ålderstrukturen Age structure %	
0 - 6 -vuotiaat	2 358 8,2
7 - 15 -vuotiaat	2 700 9,3
16 - 18 -vuotiaat	941 3,3
19 - 24 -vuotiaat	2 196 7,6
25 - 39 -vuotiaat	6 108 21,1
40 - 64 -vuotiaat	10 036 34,7
Yli 65 -vuotiaat	4 579 15,8

VÄESTÖENNUSTE 2026	
Befolkningsprognos Population forecast %	
0 - 6 -vuotiaat	2 873 8,6
7 - 15 -vuotiaat	3 212 9,6
16 - 64 -vuotiaat	20 863 62,6
Yli 65 -vuotiaat	6 365 19,1

VÄESTÖNMUUTOKSET 2015	
Befolkningsförändringar Vital statistics / 1000 as.	
Syntyneet lkm.	339 11,7
Kuolleet lkm.	209 7,2
Muuttaneet alueelle lkm.	3 603 124,4
Muuttaneet alueelta lkm.	3 490 120,5

PERHEET JA ASUNTOKUNNAT 1.1.2016	
Familjer, bostadshushåll Families, households	
Asuntokuntien lkm.	14 095
Asuntokuntien keskikoko	2,04
1-hengen asuntokunnat	5 947
Perheiden lkm.	7 788
Lapsiperheiden lkm.	4 213
Perheen keskikoko	2,80

KOULUTUSTASO 31.12.2014	
Utbildningnivå Educational level %	
15 vuotta täyttäneet lkm.	24 256
Perusaste	7 565 31,2
Keskiaste	8 501 35,1
Korkea-aste	8 190 33,8
Lukiota käyvät ja osuus 16 - 18 -vuotiaista (2015)	611 57,8
Ammattikoulua käyvät ja osuus 16 - 18 -vuotiaista (2015)	1 063 30,8

TULOTASO 2014	
Inkomster Income	
Tulot/asukas €	25 465
Asuntokuntien mediaanitulot	41 209
Pienituloiset asuntokunnat, %	11,5

ASUMISOLOT 31.12.2015	
Boende Housing	
Asunnon keskikoko m2	69,5
Asumisväljyys m2/asukas	34,0
Asumistiheys huonetta/hlö	1,32

ASUNNOT 31.12.2015	
Bostäder Dwellings %	
Asunnot yhteensä	14 821
Pientaloasunnot	4 857 32,8
Vuokra-asunnot	6 333 42,7
ARA-vuokra-asunnot	4 284 28,9

Asuntokannan ikä

bostadsbeståndets ålder
age of dwelling stock

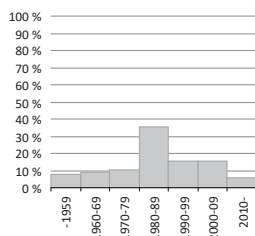

Huoneistotyytit

lägenhetstyper
types of dwellings

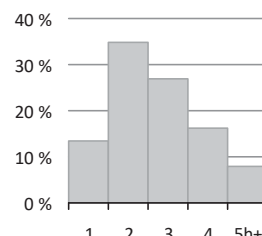

Väestö

befolkning
population

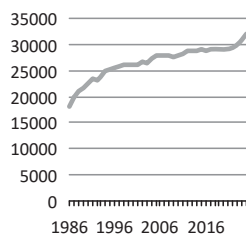

Asuntotuotanto

bostadsproduktion
housing production

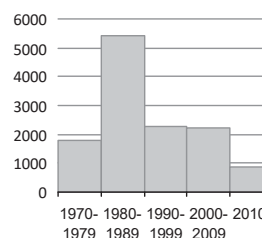

Rakennuskanta, %

byggnadsbeståndet
building stock

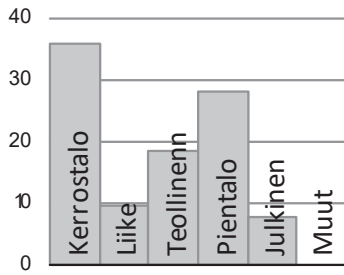

Työpaikat, %

jobb
jobs

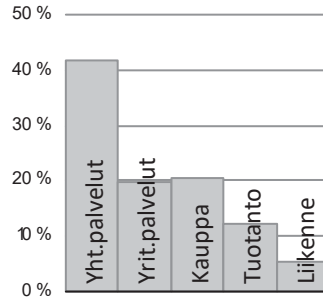

Eduskuntavaalit, %

riksdagsvalen
parliamentary elections

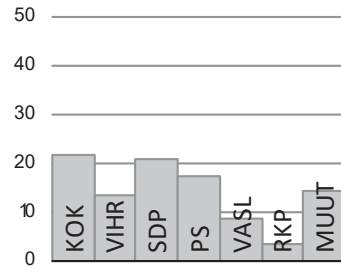

TYÖVOIMA 2015

Arbetskraft Labour force	%
Työttömyysaste	13,2
Pitkäaikaistyöttömyys	39,7
Nuorisotyöttömyysaste	16,4
Työllisyysaste (2014)	71,7

TOIMITILARAKENNUKSET 31.12.2015

Verksamhetslokaler Business premises	kerrosala 1000 m2	%
Toimitilarakennukset yhteensä	717	
Liikerakennukset	192	26,7
Julkiset rakennukset	157	21,9
Teollisuus- ja varastorakennukset	274	38,3
Muut rakennukset	94	13,2

LASTEN PÄIVÄHOITO 2014

Barndagvård Child day care	lkm.	/100 lasta
Päiväkodit	18	
Lapset päiväkotihoidossa	1 310	63,2
Lapset perhepäivähoidossa	89	4,3
Lapset kotihoidon tuen piirissä	496	20,8
Lapset yksityisen hoidon tuen piirissä	95	4,6

KOULUT 2016

Skolor Schools	kouluja	oppilaita
Suomenkieliset alakoulut	5	1 488
Suomenkieliset yläkoulut	2	622
Ruotsinkieliset alakoulut	1	146
Ruotsinkielinen yläkoulut	0	0
Lukiot	0	0
Erikois- ja erityiskoulut	1	70

TERVEYSPALVELUT 2015

Hälsövärd Health care	lkm.	/asukas
Avohoitokäynnit yhteensä	332 349	11,5
Perusterveydenhuolto	274 552	9,5
Erikoissairaanhoito	57 797	2,0

SOSIAALIPALVELUT 2015

Socialservice Social services	lkm.	/100
Toimeentulotuen saajat	3 919	13,5
Lastensuojelun asiakkaat, 0 - 17-v.	572	10,1

PALVELUPISTEET 2016

Serviceställen Service facilities	lkm.
Kirjastot	2
Terveysasemat	1
Leikkipuistot	5
Uimahallit	1
Liikuntasalit ja -hallit	24
Pallokentät	29
Kirkot	2
Postit	2
Apteekit (2014)	1
Alkot	1
Päivittäistavara-kaupat (2014)	23
Muut vähittäiskaupat (2014)	65
Ravintolat (2014)	43
Kahvilat ja baarit (2014)	0

ULKOILU 2016

Friluftsliv Outdoor recreation	
Puistoa, ha	123
Metsää, ha	112
Uimarannat, kpl	1

LIIKENNE 2010-14

Trafik Traffic	
Jalankulkijaonnettomuudet keskimäärin/vuosi	4,4
Henkilövahinko-onnettomuudet keskimäärin/vuosi	26,2
Autottomat asutokunnat, % (2013)	44,5

ALUESUHDELUKUJA 2016

Lokala tätheter Area ratios	
Asukkaita/km2	2 636
Työpaikkoja/km2	1 010
Kerrosala/ha	1 818



SKOMAKARBÖLE har haft bebyggelse i århundraden. Villabyggnelsen kom dit i början av 1900-talet. De första höghusen i Brobacka byggdes i slutet av 1960-talet. På 1980-talet uppstod där många nya tätbebyggda småhuskvarter. Lidmalmen omplanerades på 1980-talet, och där uppstod rymlig småhusbebyggelse. Kervo å och dess strandpark utgör stommen i brobackamiljön, och är samtidigt ett omtyckt rekreativområde.

Helsingin pitäjän kyläkuntaan kuulunut Suutarila on Vantaanjoen varren merkittäviä kyliä, jossa on ollut asutusta jo vuosisatoja. Omakotiasuminen levisi alueelle 1900-luvun alussa. Siltamäen pientaloalueelle rakennettiin ensimmäiset kerrostalot 1960-luvun lopussa. 1980-luvulla ympäristöön nousi suhteellisen tiiviitä pienkerrostalokortteleita. Suutarilaan rakennetaan uutta pientalotyypistä asuntoaluetta Suutarilantien länsipuolelle Böstaksentien varteen.

Töyrynummen osa-alue syntyi vuonna 1984 osittain Tapaninvainiosta, osittain Siltämäestä ja Ala-Tikkurilasta. Vanhalle omakotialueelle laadittiin asemakaavat, ja sinne nousi uutta väljäkköä pientaloasutusta. Jälleenrakentamisajalta ovat peräisin yhtenäiset niin sanotut rintamamiestalokadut, kuten Uudisraivaajantie ja Yläkaskenkuja, joille on laadittu suojelukaava.

Keravanjoki rantapuistoineen on Siltamäen virkistysalue ja maiseman keskeisin elementti. Rantapuiston alueelle sijoittuvat myös Siltamäen urheilupuisto ja palstaviljelyalue. Suutarilan teollisuusalueen kaavat on uusittu, ja samalla tonttien määrää on lisätty.

SUUTARILA (orig. Skomakarböle) has been inhabited for centuries. The first suburban one-family houses were built in the early 20th century. The first blocks of flats were built in Siltämäki in the late 1960s. The old small house area of Töyrynummi was replanned in the 1980s, and became home to many new, relatively scattered detached and semi-detached houses. Keravanjoki, a tributary of Vantaa river, and the parks on its banks are the major features in the Siltämäki landscape.

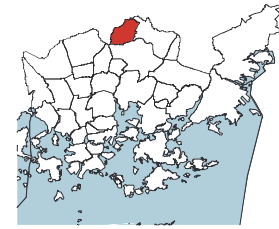
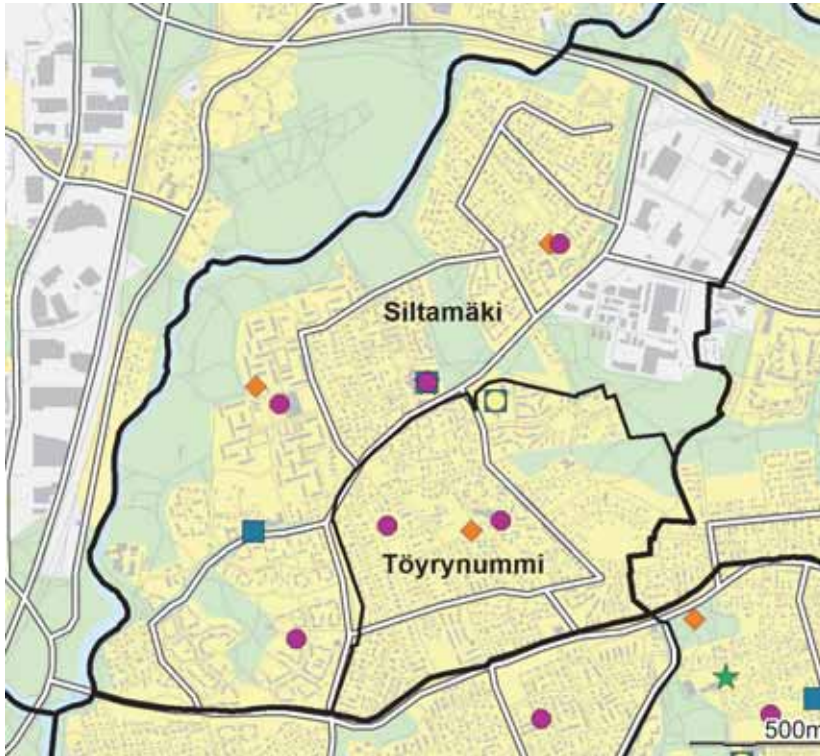

- ◆ Leikkiapuisto
- Päiväkoti
- Ala-aste
- Yläaste
- Lukio
- ▲ Erityis- ja erikoiskoulu
- ★ Nuorisotalo
- ★ Kirjasto
- ★ Kulttuurikeskus
- ✚ Terveysasema
- ✚ Sairaala
- ◆ Väestönsuoja

Asukastiheys h/km2
folktäthet
population density

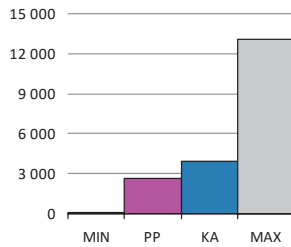

Väestön keski-ikä
befolkningens medelålder
average age of population

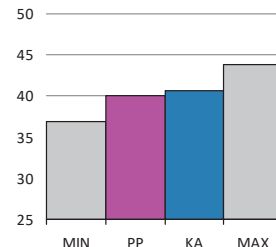

Asutokunnan keskikoko
bostadshushållens medelstorlek
mean size of dwelling household

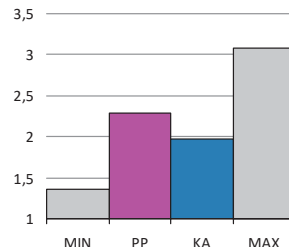

Korkea-aste
tertiärnivå
tertiary level

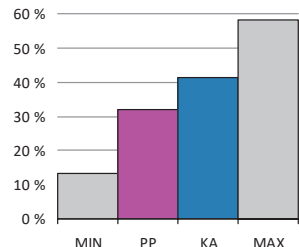

Asutokuntien mediaanitulot
bostadshushållens medianinkomst
median income of households

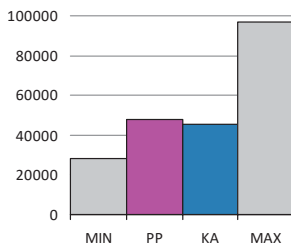

Työttömyysaste
arbetslöshetsgrad
unemployment rate

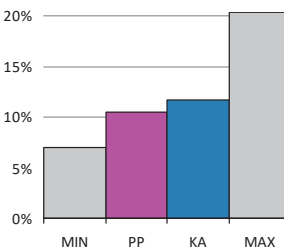

Vuokra-asunnot
hyresbostäder
rented dwellings

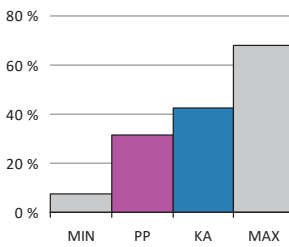

Asunnon keskikoko m2
bostädernas medelstorlek
mean size of dwellings

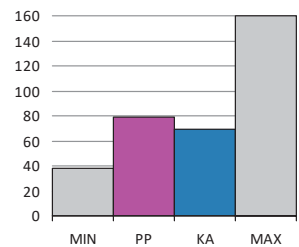

PP = Peruspiirin arvo
KA = Kaupungin peruspiirien keskiarvo

MIN = Peruspiirien pienin arvo
MAX = Peruspiirien suurin arvo

ALUEET Väestö 1.1.2016		Työpaikat 31.12.2014		
Områden District				
Alue	Maapinta-ala km	Asukkaat	Työpaikat	
401 Siltämäki	3,13	7 835	1 746	
403 Töyrynummi	1,11	3 391	233	
Yhteensä	4,24	11 226	1 979	

ÄIDINKIELI JA KANSALAISSUUS 1.1.2016	
Modersmål, nationalitet Mother tongue, nationality %	
Suomenkieliset	9 817 87,4
Ruotsinkieliset	295 2,6
Vieraskieliset	1 114 9,9
Kolme yleisintä vierastakieltä ja osuus vieraskielisistä %	
venäjä	213 19,1
eesti, viro	137 12,3
englanti	77 6,9
Ulkomaan kansalaiset	699 6,2
Ulkomaalaistaustaiset	1 086 9,7
Helsingissä syntyneet	5 613 50,0

IKÄRAKENNE 1.1.2016	
Ålderstrukturen Age structure %	
0 - 6 -vuotiaat	931 8,3
7 - 15 -vuotiaat	1 205 10,7
16 - 18 -vuotiaat	403 3,6
19 - 24 -vuotiaat	890 7,9
25 - 39 -vuotiaat	2 148 19,1
40 - 64 -vuotiaat	3 750 33,4
Yli 65 -vuotiaat	1 899 16,9

VÄESTÖENNUSTE 2026	
Befolkningsprognos Population forecast %	
0 - 6 -vuotiaat	875 8,2
7 - 15 -vuotiaat	1 230 11,6
16 - 64 -vuotiaat	6 365 59,9
Yli 65 -vuotiaat	2 162 20,3

VÄESTÖNMUUTOKSET 2015	
Befolkningsförändringar Vital statistics / 1000 as.	
Syntyneet lkm.	125 11,1
Kuolleet lkm.	69 6,1
Muuttaneet alueelle lkm.	1 083 96,2
Muuttaneet alueelta lkm.	1 211 107,6

PERHEET JA ASUNTOKUNNAT 1.1.2016	
Familjer, bostadshushåll Families, households	
Asuntokuntien lkm.	4 859
Asuntokuntien keskikoko	2,28
1-hengen asuntokunnat	1 468
Perheiden lkm.	3 255
Lapsiperheiden lkm.	1 821
Perheen keskikoko	2,80

KOULUTUSTASO 31.12.2014	
Utbildningnivå Educational level %	
15 vuotta täyttäneet lkm.	9 284
Perusaste	2 851 30,7
Keskiaste	3 480 37,5
Korkea-aste	2 953 31,8
Lukiota käyvät ja osuus 16 - 18 -vuotiaista (2015)	278 61,5
Ammattikoulua käyvät ja osuus 16 - 18 -vuotiaista (2015)	407 30,8

TULOTASO 2014	
Inkomster Income	
Tulot/asukas €	24 649
Asuntokuntien mediaanitulot	47 714
Pienituloiset asuntokunnat, %	10,8

ASUMISOLOT 31.12.2015	
Boende Housing	
Asunnon keskikoko m2	78,6
Asumisväljyys m2/asukas	34,6
Asumistiheys huonetta/hlö	1,33

ASUNNOT 31.12.2015	
Bostäder Dwellings %	
Asunnot yhteensä	5 089
Pientaloasunnot	2 658 52,2
Vuokra-asunnot	1 614 31,7
ARA-vuokra-asunnot	1 146 22,5

Asuntokannan ikä
bostadsbeståndets ålder
age of dwelling stock

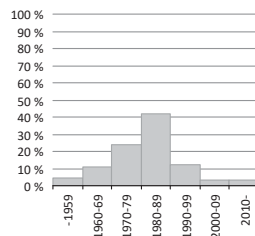

Huoneistotyyppit
lägenhetstyper
types of dwellings

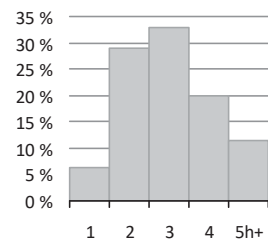

Väestö
befolkning
population

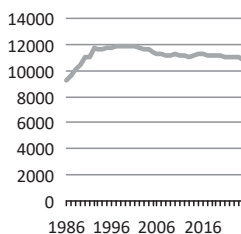

Asuntotuotanto
bostadsproduktion
housing production

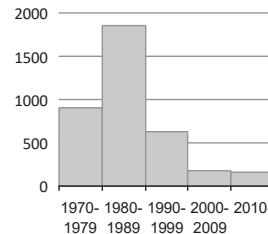

Rakennuskanta, %

byggnadsbeståndet
building stock

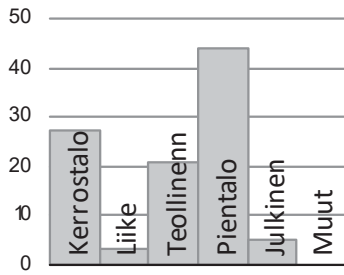

Työpaikat, %

jobb
jobs

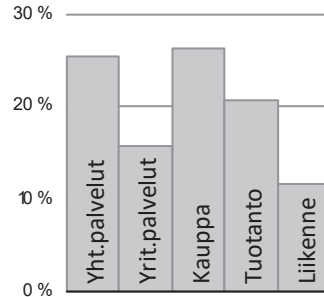

Eduskuntavaalit, %

riksdagsvalen
parliamentary elections

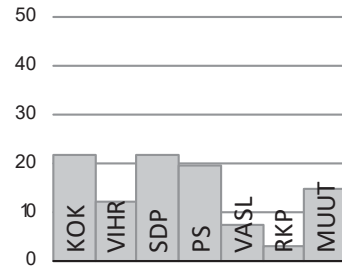

TYÖVOIMA 2015

Arbetskraft Labour force	%
Työttömyysaste	10,5
Pitkäaikaistyöttömyys	39,1
Nuorisotyöttömyysaste	12,4
Työllisyysaste (2014)	73,5

TOIMITILARAKENNUKSET 31.12.2015

Verksamhetslokaler Business premises	kerrosala 1000 m2	%
Toimitilarakennukset yhteensä	199	
Liikerakennukset	21	10,7
Julkiset rakennukset	35	17,4
Teollisuus- ja varastorakennukset	133	66,5
Muut rakennukset	11	5,5

LASTEN PÄIVÄHOITO 2014

Barndagvård Child day care	lkm.	/100 lasta
Päiväkodit	6	
Lapset päiväkotihoidossa	493	60,9
Lapset perhepäivähoidossa	46	5,7
Lapset kotihoidon tuen piirissä	208	22,5
Lapset yksityisen hoidon tuen piirissä	20	2,5

KOULUT 2016

Skolor Schools	kouluja	oppilaita
Suomenkieliset alakoulut	3	900
Suomenkieliset yläkoulut	1	354
Ruotsinkieliset alakoulut	0	0
Ruotsinkielinen yläkoulut	0	0
Lukiot	0	0
Erikois- ja erityiskoulut	0	0

TERVEYSPALVELUT 2015

Hälsövärd Health care	lkm.	/asukas
Avohoitokäynnit yhteensä	123 424	11,0
Perusterveydenhuolto	101 552	9,0
Erikoissairaanhoido	21 872	1,9

SOSIAALIPALVELUT 2015

Socialservice Social services	lkm.	/100
Toimeentulotuen saajat	1 183	10,5
Lastensuojelun asiakkaat, 0 - 17-v.	198	8,3

PALVELUPISTEET 2016

Serviceställen Service facilities	lkm.
Kirjastot	1
Terveysasemat	1
Leikkipuistot	3
Uimahallit	1
Liikuntasalit ja -hallit	4
Pallokentät	17
Kirkot	0
Postit	1
Apteekit (2014)	1
Alkot	0
Päivittäistavara-kaupat (2014)	7
Muut vähittäiskaupat (2014)	12
Ravintolat (2014)	3
Kahvilat ja baarit (2014)	0

ULKOILU 2016

Friluftsliv Outdoor recreation	
Puistoa, ha	67
Metsää, ha	44
Uimarannat, kpl	0

LIIKENNE 2010-14

Trafik Traffic	
Jalankulkijaonnettomuudet keskimäärin/vuosi	1,0
Henkilövahinko-onnettomuudet keskimäärin/vuosi	5,6
Autottomat asutokunnat, % (2013)	32,9

ALUESUHDELUKUJA 2016

Lokala tätheter Area ratios	
Asukkaita/km2	2 648
Työpaikkoja/km2	467
Kerrosala/ha	1 621



Puistolan omakotialue syntyi vuosisadan alussa Ab Parkstad-Wanda-Puistokylä -nimisen yhtiön alulle panemana. Puistolan aseman ympäristöstä asutus levisi laajalle, varsinkin radan itäpuolella. Aseman länsipuolisille pelloille 1970–1980-luvuilla kohonnut Tapulikaupungin kerrostalolähiö edustaa ajalleen ominaista elementtirakentamista. Kun alueen puistojen ja pihojen kasvillisuus pehmentää nyt maisemaa, voi Tapulikaupunkia pitää viehättävänä lähiönä. Tapulikaupungin alueelle laaditaan vuosina 2007–2014 useita täydennysrakentamisen mahdollistavia asemakaavan muutoksia, joiden on arvioitu lisäävän alueen väestöä noin 600 asukkaalla. Tapulikaupungin kerrostaloalueen eteläpuolinen pientaloalue kuuluu Tapanilan vanhaan omakotialueeseen.

Puistolan ja Heikinlaakson pientaloalueilla on yhä vanhoja 1900-luvun alkupuolen huviloita, mutta pääosin rakennuskanta on korvautunut rivitaloilla ja uusilla omakotitaloilla. Aurinkomäen alueen asemakaava tuli voimaan vuonna 2009. Sen tavoitteena on edistää alueen virkistyskäyttöä, samalla on suunniteltu puiston pohjoislaitaan uusia pientalotontteja.

Lahdenväylän varressa olevan Alppikylän alueelle on valmistumassa monipuolinen pientalokaupunginosa. Tattarisuon pienteollisuus- ja varastoalue on Helsingin viimeisiä romuvarastointiin käytettyjä alueita, joka kehittyi hyvää vauhtia monipuoliseksi palvelu- ja työpaikka-alueeksi.

PARKSTADS villasamhälle uppstod i början av 1900-talet. Från Parkstad station spred bebyggelsen sig i synnerhet österut. På 1970-talet restes den tidstypiska elementhusförstaden Stapelstaden på åkrarna väster om banan. I småhusområdena i Parkstad och Henriksdal finns ännu några av de gamla villorna kvar, men mestadels har de ersatts av nybyggen, ofta radhus. Byggboomen i slutet av 1980-talet ökade folkmängden i Parkstad och Henriksdal. Byggandet har ökat igen de senaste åren. I delområdet Alpbyn håller en mångsidig småhusstadsdel på att resa sig. Tattarmossens småindustri- och lagerområde är ett av de sista områdena för skrotlagring i Helsingfors. Det håller på att utvecklas till ett mångsidigt service- och arbetsplatsområde.

The small house community of PUISTOLA came about at the beginning of the 20th century. It spread mostly eastwards from the railway station. The concrete housing estate in Tapulikaupunki to the west of the station represents typical 1970s suburban construction. The small house areas of Puistola and Heikinlaakso still have a few of the century-old villas, but most of the buildings are of more recent origin, often terraced houses. The building boom of the late 1980s made the area's population grow. Construction has increased again in recent years. In the Alppikylä sub district, a versatile small-house development is being built. The industrial zone of Tattarisuo is one of the last areas in Helsinki still used for scrapyards. It is being developed into a varied zone of service and industry.

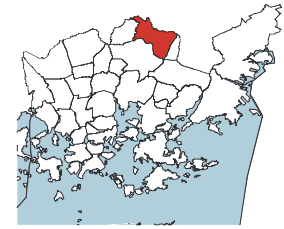
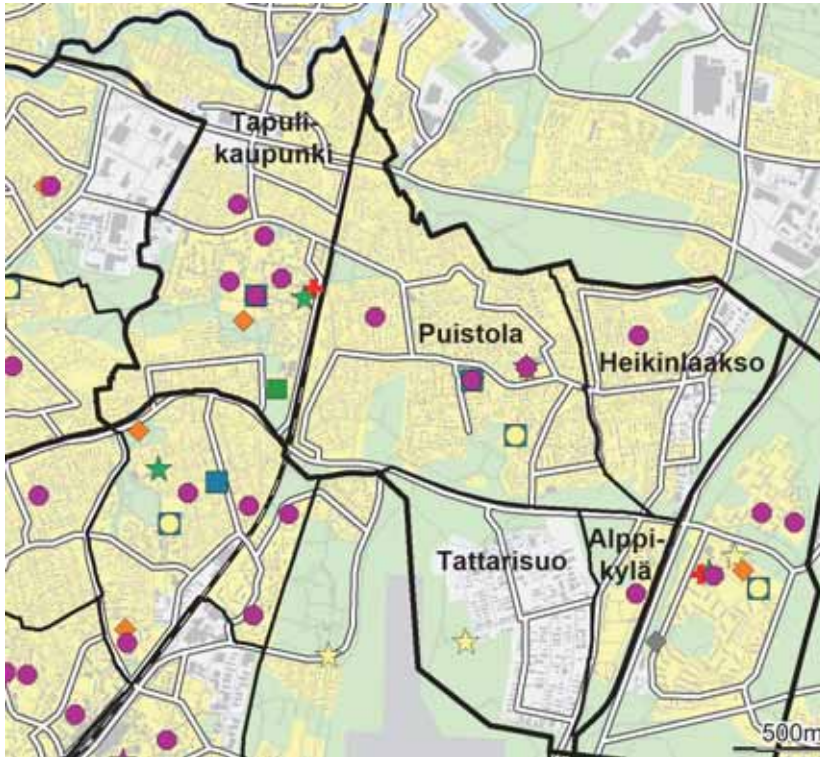

- ◆ Leikki puisto
- Päiväkoti
- Ala-aste
- Yläaste
- Lukio
- ▲ Erityis- ja erikoiskoulu
- ★ Nuorisotalo
- ★ Kirjasto
- ★ Kulttuurikeskus
- ✚ Terveysasema
- ✚ Sairaala
- ◆ Väestönsuoja

Asukastiheys h/km²

folktäthet
population density

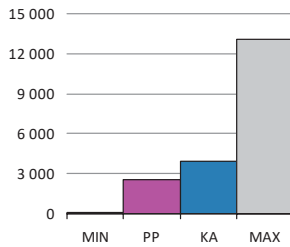

Väestön keski-ikä

befolkningens medelålder
average age of population

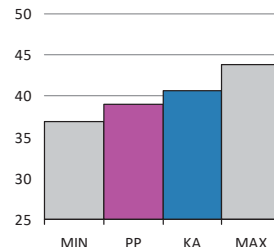

Asuntokunnan keskikoko

bostadshushållens medelstorlek
mean size of dwelling household

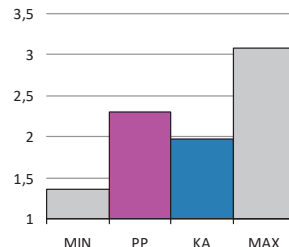

Korkea-aste

tertiärnivå
tertiary level

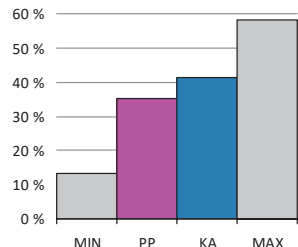

Asuntokuntien mediaanitulot
bostadshushållens medianinkomst
median income of households

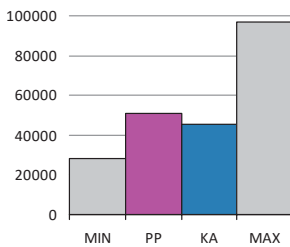

Työttömyysaste
arbetslöshetsgrad
unemployment rate

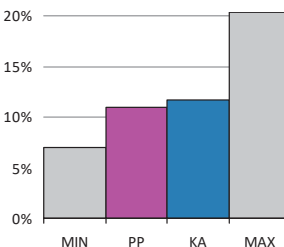

Vuokra-asunnot
hyresbostäder
rented dwellings

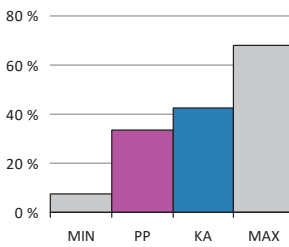

Asunnon keskikoko m²
bostädernas medelstorlek
mean size of dwellings

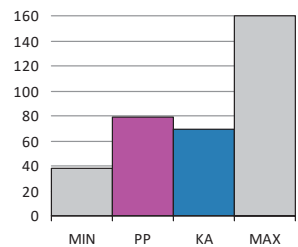

PP = Peruspiirin arvo
KA = Kaupungin peruspiirien keskiarvo

MIN = Peruspiirien pienin arvo
MAX = Peruspiirien suurin arvo

ALUEET Väestö 1.1.2016		Työpaikat 31.12.2014		
Områden District				
Alue	Maapinta-ala km	Asukkaat	Työpaikat	
402	Tapulikaupunki	2,27	8 675	1 388
411	Puistola	2,46	6 583	508
412	Heikinlaakso	1,17	3 000	920
413	Tattarisuo	1,31	12	1 147
415	Alppikylä	0,37	1 319	56
Yhteensä		7,58	19 589	4 019

ÄIDINKIELI JA KANSALAIKUUS 1.1.2016	
Modersmål, nationalitet Mother tongue, nationality %	
Suomenkieliset	16 808 85,8
Ruotsinkieliset	358 1,8
Vieraskieliset	2 423 12,4
Kolme yleisintä vierastakieltä ja osuus vieraskielisistä %	
venäjä	553 22,8
eesti, viro	415 17,1
somali	184 7,6
Ulkomaan kansalaiset	1 476 7,5
Ulkomaalaistaustaiset	2 303 11,8
Helsingissä syntyneet	9 151 46,7

IKÄRAKENNE 1.1.2016	
Ålderstrukturen Age structure %	
0 - 6 -vuotiaat	1 737 8,9
7 - 15 -vuotiaat	2 150 11,0
16 - 18 -vuotiaat	755 3,9
19 - 24 -vuotiaat	1 443 7,4
25 - 39 -vuotiaat	3 951 20,2
40 - 64 -vuotiaat	6 816 34,8
Yli 65 -vuotiaat	2 737 14,0

VÄESTÖENNUSTE 2026	
Befolkningsprognos Population forecast %	
0 - 6 -vuotiaat	1 674 8,6
7 - 15 -vuotiaat	2 409 12,4
16 - 64 -vuotiaat	11 759 60,5
Yli 65 -vuotiaat	3 612 18,6

VÄESTÖNMUUTOKSET 2015	
Befolkningsförändringar Vital statistics / 1000 as.	
Syntyneet lkm.	235 12,1
Kuolleet lkm.	110 5,7
Muuttaneet alueelle lkm.	2 544 130,8
Muuttaneet alueelta lkm.	2 329 119,7

PERHEET JA ASUNTOKUNNAT 1.1.2016	
Familjer, bostadshushåll Families, households	
Asuntokuntien lkm.	8 487
Asuntokuntien keskikoko	2,30
1-hengen asuntokunnat	2 669
Perheiden lkm.	5 651
Lapsiperheiden lkm.	3 271
Perheen keskikoko	2,80

KOULUTUSTASO 31.12.2014	
Utbildningsnivå Educational level %	
15 vuotta täyttäneet lkm.	15 737
Perusaste	4 541 28,9
Keskiaste	5 631 35,8
Korkea-aste	5 565 35,4
Lukiota käyvät ja osuus 16 - 18 -vuotiaista (2015)	499 61,9
Ammattikoulua käyvät ja osuus 16 - 18 -vuotiaista (2015)	653 28,7

TULOTASO 2014	
Inkomster Income	
Tulot/asukas €	25 965
Asuntokuntien mediaanitulot	50 839
Pienituloiset asuntokunnat, %	10,8

ASUMISOLOT 31.12.2015	
Boende Housing	
Asunnon keskikoko m2	79,0
Asumisväljyys m2/asukas	34,4
Asumistiheys huonetta/hlö	1,32

ASUNNOT 31.12.2015	
Bostäder Dwellings %	
Asunnot yhteensä	8 998
Pientaloasunnot	5 074 56,4
Vuokra-asunnot	3 024 33,6
ARA-vuokra-asunnot	1 620 18,0

Asuntokannan ikä
bostadsbeståndets ålder
age of dwelling stock

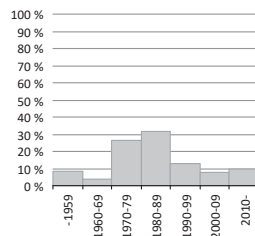

Huoneistotyyppit
lägenhetstyper
types of dwellings

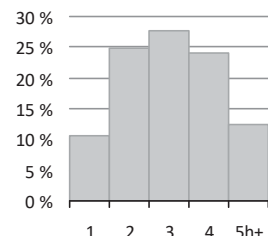

Väestö
befolkning
population

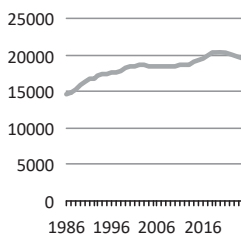

Asuntotuotanto
bostadsproduktion
housing production

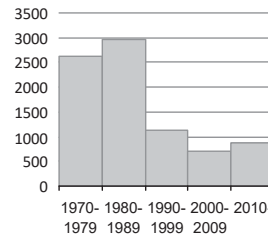

Rakennuskanta, %

byggnadsbeståndet
building stock

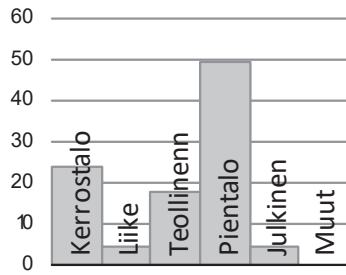

Työpaikat, %

jobb
jobs

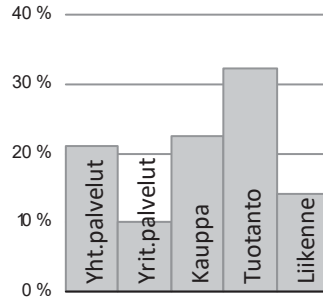

Eduskuntavaalit, %

riksdagsvalen
parliamentary elections

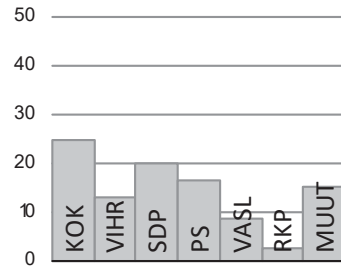

TYÖVOIMA 2015

Arbetskraft Labour force	%
Työttömyysaste	11,0
Pitkäaikaistyöttömyys	40,3
Nuorisotyöttömyysaste	12,9
Työllisyysaste (2014)	75,4

TOIMITILARAKENNUKSET 31.12.2015

Verksamhetslokaler Business premises	kerrosala 1000 m2	%
Toimitilarakennukset yhteensä	318	
Liikerakennukset	49	15,6
Julkiset rakennukset	54	17,0
Teollisuus- ja varastorakennukset	179	56,2
Muut rakennukset	36	11,2

LASTEN PÄIVÄHOITO 2014

Barndagvård Child day care	lkm.	/100 lasta
Päiväkodit	8	
Lapset päiväkotihoidossa	947	62,7
Lapset perhepäivähoidossa	56	3,7
Lapset kotihoidon tuen piirissä	363	20,8
Lapset yksityisen hoidon tuen piirissä	80	5,3

KOULUT 2016

Skolor Schools	kouluja	oppilaita
Suomenkieliset alakoulut	3	1 245
Suomenkieliset yläkoulut	1	374
Ruotsinkieliset alakoulut	0	0
Ruotsinkielinen yläkoulut	0	0
Lukiot	1	841
Erikois- ja erityiskoulut	0	0

TERVEYSPALVELUT 2015

Hälsövärd Health care	lkm.	/asukas
Avohoitokäynnit yhteensä	175 204	9,0
Perusterveydenhuolto	142 127	7,3
Erikoissairaanhoido	33 077	1,7

SOSIAALIPALVELUT 2015

Socialservice Social services	lkm.	/100
Toimeentulotuen saajat	2 016	10,3
Lastensuojelun asiakkaat, 0 - 17-v.	309	7,0

PALVELUPISTEET 2016

Serviceställen Service facilities	lkm.
Kirjastot	2
Terveysasemat	1
Leikkipuistot	2
Uimahallit	0
Liikuntasalit ja -hallit	8
Pallokentät	23
Kirkot	1
Postit	1
Apteekit (2014)	1
Alkot	0
Päivittäistavara-kaupat (2014)	13
Muut vähittäiskaupat (2014)	34
Ravintolat (2014)	24
Kahvilat ja baarit (2014)	1

ULKOILU 2016

Friluftsliv Outdoor recreation	
Puistoa, ha	63
Metsää, ha	105
Uimarannat, kpl	0

LIIKENNE 2010-14

Trafik Traffic	
Jalankulkijaonnettomuudet keskimäärin/vuosi	1,6
Henkilövahinko-onnettomuudet keskimäärin/vuosi	10,0
Autottomat asutokunnat, % (2013)	35,8

ALUESUHDELUKUJA 2016

Lokala tätheter Area ratios	
Asukkaita/km2	2 581
Työpaikkoja/km2	530
Kerrosala/ha	1 563



JAKOBACKA stadsdel byggdes på några år i slutet av 1960-talet, och i början bara med kommunala hyreshus. På 1970-talet byggdes norra Jakobacka ut med ägarbostäder. Sedan 1980-talet har man gjort betydande förbättringar i näromgivningen i Jakobacka: bostäder har reparerats och nya hus har byggts. Inom ramen för Förstadsprojektet har man beklätt gamla höghus med tegel. I dag avviker Jakobacka med sin naturnära miljö snarast till sin fördel från genomsnittsförstäder. Dess bostadsbestånd kommer att göras mångsidigare och kompletteras med småhus även i fortsättningen.

Jakomäen asuntoalue rakennettiin koillisen Helsingin kallioille 1960-luvun lopulla. Alueen eteläosaan rakennettiin kaupungin vuokrataloja ja 1970-luvulla alueen pohjoisosaan pääasiassa omistusasuntoja. Jakomäessä aloitettiin 1980-luvulla huomattavia ympäristönparannuksia, asuntoja korjattiin ja kerrostaloalueen reunoille täydennysrakennettiin uusia asuintaloja, myös rivitaloja. Vuonna 1996 käynnistyi Jakomäen kiinteistöt Oy:n (nyk. Heka-Jakomäki Oy) omistamien kiinteistöjen laaja perusparannusohjelma. Kiinteistöjen korjaus on muuttanut Etelä-Jakomäen ilmeen: vanhat elementtikerrostalot on verhottu tiilijulkisivuin, hissittömiin taloihin on rakennettu hissejä ja asuntoja on uudistettu perusteellisesti. Jakomäentie 6:ssa on purettu kaksi Helsingin kaupungin omistamaa huonokuntoista lamellitaloa. Tilalle rakennetaan kolme uutta neljä–viisikerroksista asuinrakennusta.

Jakomäen keskiosan ympäristön parannusten suunnittelu käynnistyi vuosina 2005–2006. Tällöin laaditun liikuntapuiston ja koulujen ympäristön kehittämissuunnitelman pohjalta urheilupuiston kenttiä on viime vuosina uudistettu. Uimahalli on peruskorjattu ja laajennettu ja sen yhteyteen on rakennettu uusia rivitaloja. Ostoskeskuksen ympäristössä on toteutettu liikennejärjestelyjen ja lähiympäristön parannuksia sekä liiketilojen lisärakentamista.

Jakomäen asuntokannasta suurin osa on yhä kaupungin vuokrataloja ja aravaomistusasuntoja. Asukasmäärä on vakiintunut nykytasolle 1990-luvun alussa. Jakomäen itäpuolinen hiekkakuoppa-alue, joka osittain kuuluu Vantaan kaupunkiin, on kunnostettu ja maisemoitu virkistyskäyttöön.

The suburb of JAKOMÄKI was built within a few years during the late 1960s, and originally contained only council houses. In the 1970s, the northern part of the area was constructed with owner-occupied blocks of flats. Since the 1980s, considerable improvements have been made in the Jakomäki environment: dwellings have been repaired and new houses have been built. In the framework of a municipal suburb improvement project, old blocks of flats have been coated with bricks. Today, the area differs from other housing estates mostly to its advantage. Its housing stock is going to be made more varied, with more detached and terraced houses in future, too.

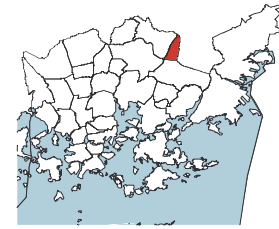
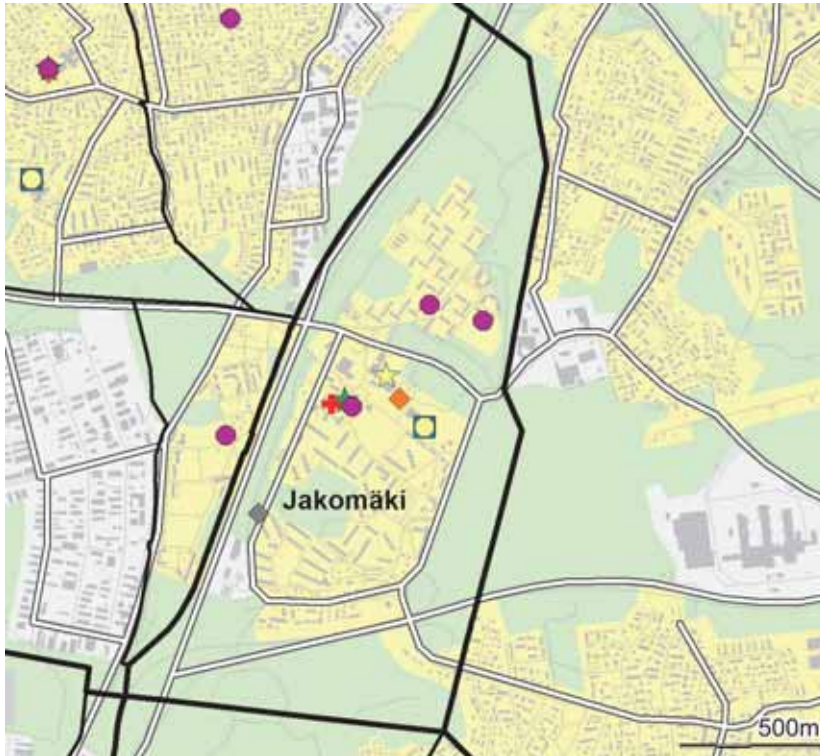

- ◆ Leikkiapuisto
- Päiväkoti
- Ala-aste
- Yläaste
- Lukio
- ▲ Erityis- ja erikoiskoulu
- ★ Nuorisotalo
- ★ Kirjasto
- ★ Kulttuurikeskus
- ✚ Terveysasema
- ✚ Sairaala
- ◆ Väestönsuoja

Asukastiheys h/km²
folktäthet
population density

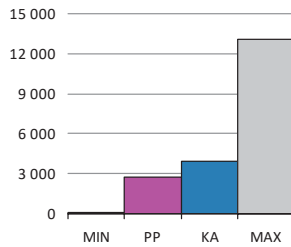

Väestön keski-ikä
befolkningens medelålder
average age of population

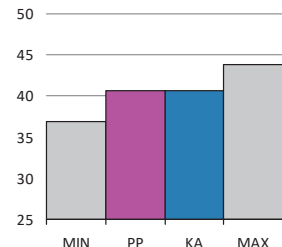

Asutokunnan keskikoko
bostadshushållens medelstorlek
mean size of dwelling household

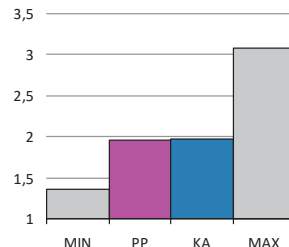

Korkea-aste
tertiärnivå
tertiary level

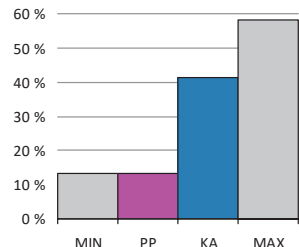

Asutokuntien mediaanitulot
bostadshushållens medianinkomst
median income of households

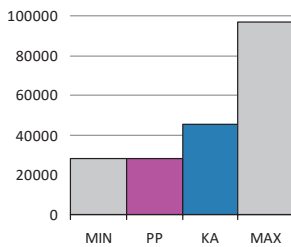

Työttömyysaste
arbetslöshetsgrad
unemployment rate

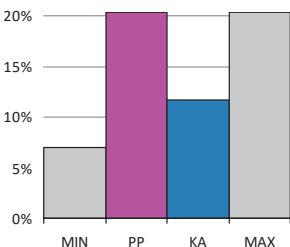

Vuokra-asunnot
hyresbostäder
rented dwellings

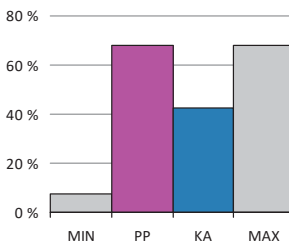

Asunnon keskikoko m²
bostädernas medelstorlek
mean size of dwellings

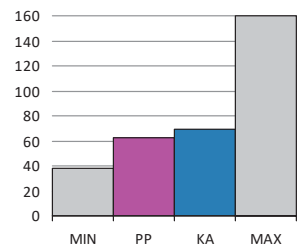

PP = Peruspiirin arvo
KA = Kaupungin peruspiirien keskiarvo

MIN = Peruspiirien pienin arvo
MAX = Peruspiirien suurin arvo

ALUEET Väestö 1.1.2016		Työpaikat 31.12.2014		
Områden District				
Alue	Maapinta-ala km	Asukkaat	Työpaikat	
414 Jakomäki	1,95	5 307	500	
Yhteensä	1,95	5 307	500	

ÄIDINKIELI JA KANSALAISSUUS 1.1.2016	
Modersmål, nationalitet Mother tongue, nationality %	
Suomenkieliset	3 657 68,9
Ruotsinkieliset	84 1,6
Vieraskieliset	1 566 29,5
Kolme yleisintä vierastakieltä ja osuus vieraskielisistä %	
venäjä	523 33,4
eesti, viro	361 23,1
somali	136 8,7
Ulkomaan kansalaiset	1 019 19,2
Ulkomaalaistaustaiset	1 441 27,2
Helsingissä syntyneet	2 185 41,2

IKÄRAKENNE 1.1.2016	
Ålderstrukturen Age structure %	
0 - 6 -vuotiaat	434 8,2
7 - 15 -vuotiaat	480 9,0
16 - 18 -vuotiaat	185 3,5
19 - 24 -vuotiaat	510 9,6
25 - 39 -vuotiaat	1 061 20,0
40 - 64 -vuotiaat	1 638 30,9
Yli 65 -vuotiaat	999 18,8

VÄESTÖENNUSTE 2026	
Befolkningsprognos Population forecast %	
0 - 6 -vuotiaat	666 9,6
7 - 15 -vuotiaat	745 10,7
16 - 64 -vuotiaat	4 411 63,5
Yli 65 -vuotiaat	1 127 16,2

VÄESTÖNMUUTOKSET 2015	
Befolkningsförändringar Vital statistics / 1000 as.	
Syntyneet lkm.	63 11,9
Kuolleet lkm.	44 8,3
Muuttaneet alueelle lkm.	777 146,7
Muuttaneet alueelta lkm.	768 145,0

PERHEET JA ASUNTOKUNNAT 1.1.2016	
Familjer, bostadshushåll Families, households	
Asuntokuntien lkm.	2 703
Asuntokuntien keskikoko	1,96
1-hengen asuntokunnat	1 270
Perheiden lkm.	1 312
Lapsiperheiden lkm.	763
Perheen keskikoko	2,80

KOULUTUSTASO 31.12.2014	
Utbildningnivå Educational level %	
15 vuotta täyttäneet lkm.	4 419
Perusaste	2 086 47,2
Keskiaste	1 746 39,5
Korkea-aste	587 13,3
Lukiota käyvät ja osuus 16 - 18 -vuotiaista (2015)	76 37,3
Ammattikoulua käyvät ja osuus 16 - 18 -vuotiaista (2015)	279 49,2

TULOTASO 2014	
Inkomster Income	
Tulot/asukas €	17 356
Asuntokuntien mediaanitulot	28 488
Pienituloiset asuntokunnat, %	18,1

ASUMISOLOT 31.12.2015	
Boende Housing	
Asunnon keskikoko m2	62,9
Asumisväljyys m2/asukas	32,5
Asumistiheys huonetta/hlö	1,31

ASUNNOT 31.12.2015	
Bostäder Dwellings %	
Asunnot yhteensä	2 987
Pientaloasunnot	162 5,4
Vuokra-asunnot	2 027 67,9
ARA-vuokra-asunnot	1 561 52,3

Asuntokannan ikä

bostadsbeståndets ålder
age of dwelling stock

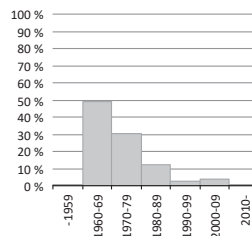

Huoneistotyytit

lägenhetstyper
types of dwellings

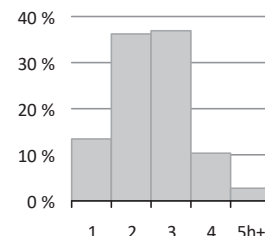

Väestö

befolkning
population

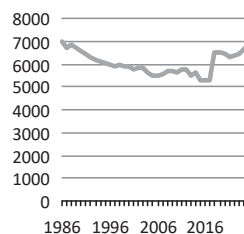

Asuntotuotanto

bostadsproduktion
housing production

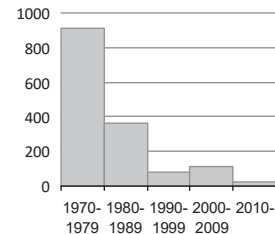

Rakennuskanta, %

byggnadsbeståndet
building stock

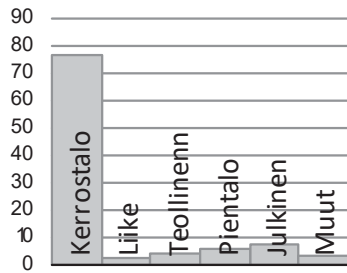

Työpaikat, %

jobb
jobs

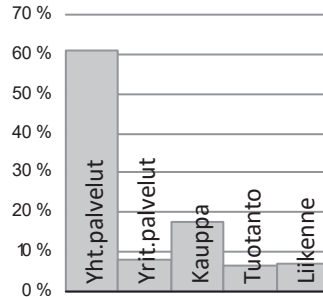

Eduskuntavaalit, %

riksdagsvalen
parliamentary elections

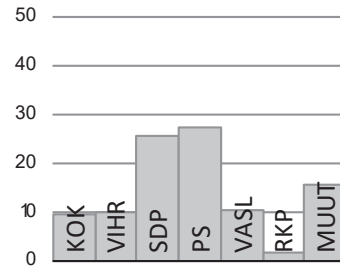

TYÖVOIMA 2015

Arbetskraft Labour force	%
Työttömyysaste	20,3
Pitkäaikaistyöttömyys	39,4
Nuorisotyöttömyysaste	13,9
Työllisyysaste (2014)	61,4

TOIMITILARAKENNUKSET 31.12.2015

Verksamhetslokaler Business premises	kerrosala 1000 m2	%
Toimitilarakennukset yhteensä	48	
Liikerakennukset	7	15,0
Julkiset rakennukset	21	43,2
Teollisuus- ja varastorakennukset	5	9,9
Muut rakennukset	15	31,8

LASTEN PÄIVÄHOITO 2014

Barndagvård Child day care	lkm.	/100 lasta
Päiväkodit	3	
Lapset päiväkotihoidossa	207	57,0
Lapset perhepäivähoidossa	20	5,5
Lapset kotihoidon tuen piirissä	112	26,0
Lapset yksityisen hoidon tuen piirissä	10	2,8

KOULUT 2016

Skolor Schools	kouluja	oppilaita
Suomenkieliset alakoulut	1	286
Suomenkieliset yläkoulut	1	118
Ruotsinkieliset alakoulut	0	0
Ruotsinkielinen yläkoulut	0	0
Lukiot	0	0
Erikois- ja erityiskoulut	0	0

TERVEYSPALVELUT 2015

Hälsövärd Health care	lkm.	/asukas
Avohoitokäynnit yhteensä	75 596	14,3
Perusterveydenhuolto	65 253	12,3
Erikoissairaanhoido	10 343	2,0

SOSIAALIPALVELUT 2015

Socialservice Social services	lkm.	/100
Toimeentulotuen saajat	1 367	25,8
Lastensuojelun asiakkaat, 0 - 17-v.	180	17,4

PALVELUPISTEET 2016

Serviceställen Service facilities	lkm.
Kirjastot	1
Terveysasemat	1
Leikkipuistot	1
Uimahallit	1
Liikuntasalit ja -hallit	5
Pallokentät	7
Kirkot	1
Postit	0
Apteekit (2014)	1
Alkot	0
Päivittäistavara-kaupat (2014)	6
Muut vähittäiskaupat (2014)	3
Ravintolat (2014)	11
Kahvilat ja baarit (2014)	2

ULKOILU 2016

Friluftsliv Outdoor recreation	
Puistoa, ha	2
Metsää, ha	69
Uimarannat, kpl	0

LIIKENNE 2010-14

Trafik Traffic	
Jalankulkijaonnettomuudet keskimäärin/vuosi	1,0
Henkilövahinko-onnettomuudet keskimäärin/vuosi	6,4
Autottomat asutokunnat, % (2013)	54,6

ALUESUHDELUKUJA 2016

Lokala tätheter Area ratios	
Asukkaita/km2	2 722
Työpaikkoja/km2	256
Kerrosala/ha	1 446



Peruspiirit:

- 601 Kulosaari - Brändö
- 602 Herttoniemi – Herttonäs
- 603 Laajasalo – Degerö

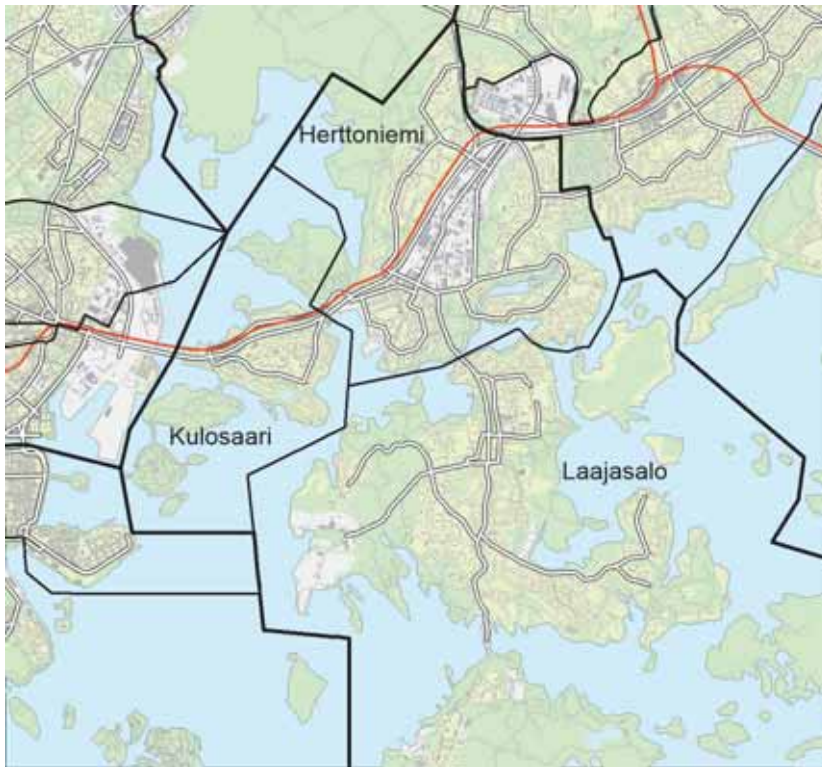
**Asukastiheys h/km²**

folktäthet
population density

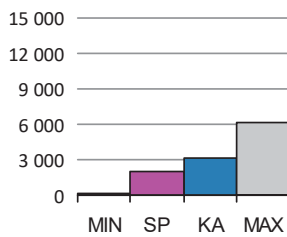
**Väestön keski-ikä**

befolkningens medelålder
average age of population

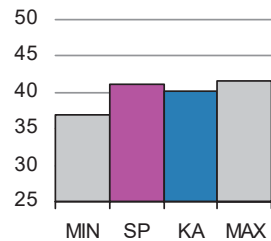
**Asutokunnan keskikoko**

bostadshushållens medelstorlek
mean size of dwelling households

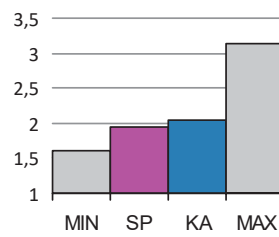
**Korkea-aste**

tertiärnivå
tertiary level

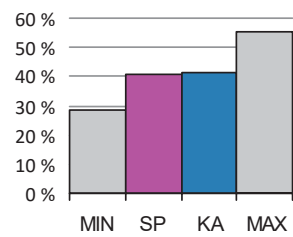
**Asutokuntien mediaanitulot**

bostadshushållens medianinkomst
median income of households

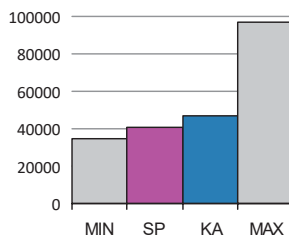
**Työttömyysaste**

arbetslöshetsgrad
unemployment rate

**Vuokra-asunnot**

hyresbostäder
rented dwellings

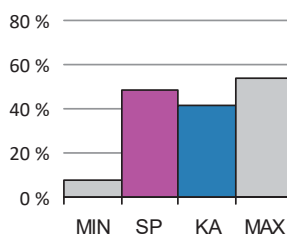
**Asunnon keskikoko m²**

bostädernas medelstorlek
mean size of dwellings

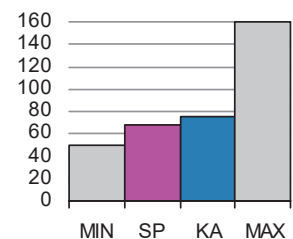

SP = Suurpiirin arvo

KA = Kaupungin suurpiirien keskiarvo

MIN = Suurpiirien pienin arvo

MAX = Suurpiirien suurin arvo

6 Kaakkoinen suurpiiri

ALUEET Väestö 1.1.2016		Työpaikat 31.12.2014		
Områden District				
Alue	Maapinta-ala km	Asukkaat	Työpaikat	
601	Kulosaaren peruspiiri	2,45	3 827	1 209
602	Herttoniemen peruspiiri	7,00	28 463	9 919
603	Laajasalon peruspiiri	15,78	17 085	2 227
Yhteensä		25,23	49 375	13 355

ÄIDINKIELI JA KANSALAIUUUS 1.1.2016	
Modersmål, nationalitet Mother tongue, nationality %	
Suomenkieliset	40 404 81,8
Ruotsinkieliset	2 935 5,9
Vieraskieliset	6 036 12,2
Kolme yleisintä vierastakieltä ja osuus vieraskielisistä %	
venäjä	1 339 22,2
eesti, viro	832 13,8
somali	545 9,0
Ulkomaan kansalaiset	3 815 7,7
Ulkomaalaistaustaiset	6 042 12,2
Helsingissä syntyneet	22 686 45,9

IKÄRAKENNE 1.1.2016	
Ålderstrukturen Age structure %	
0 - 6 -vuotiaat	4 007 8,1
7 - 15 -vuotiaat	4 357 8,8
16 - 18 -vuotiaat	1 438 2,9
19 - 24 -vuotiaat	3 517 7,1
25 - 39 -vuotiaat	11 118 22,5
40 - 64 -vuotiaat	16 117 32,6
Yli 65 -vuotiaat	8 821 17,9

VÄESTÖENNUSTE 2026	
Befolkningsprognos Population forecast %	
0 - 6 -vuotiaat	5 444 8,6
7 - 15 -vuotiaat	6 142 9,7
16 - 64 -vuotiaat	40 447 63,7
Yli 65 -vuotiaat	11 459 18,1

VÄESTÖNMUUTOKSET 2015	
Befolkningsförändringar Vital statistics / 1000 as.	
Syntyneet lkm.	594 12,1
Kuolleet lkm.	423 8,6
Muuttaneet alueelle lkm.	7 283 148,1
Muuttaneet alueelta lkm.	6 840 139,1

PERHEET JA ASUNTOKUNNAT 1.1.2016	
Familjer, bostadshushåll Families, households	
Asuntokuntien lkm.	25 172
Asuntokuntien keskikoko	1,94
1-hengen asuntokunnat	11 592
Perheiden lkm.	12 991
Lapsiperheiden lkm.	6 974
Perheen keskikoko	2,70

KOULUTUSTASO 31.12.2014	
Utbildningnivå Educational level %	
15 vuotta täyttäneet lkm.	41 240
Perusaste	11 159 27,1
Keskiaste	13 220 32,1
Korkea-aste	16 861 40,9
Lukiota käyvät ja osuus 16 - 18 -vuotiaista (2015)	1 033 66,2
Ammattikoulua käyvät ja osuus 16 - 18 -vuotiaista (2015)	1 424 23,4

TULOTASO 2014	
Inkomster Income	
Tulot/asukas €	29 984
Asuntokuntien mediaanitulot	40 535
Pienituloiset asuntokunnat, %	12,8

ASUMISOLOT 31.12.2015	
Boende Housing	
Asunnon keskikoko m2	68,4
Asumisväljyys m2/asukas	35,3
Asumistiheys huonetta/hlö	1,37

ASUNNOT 31.12.2015	
Bostäder Dwellings %	
Asunnot yhteensä	26 973
Pientaloasunnot	4 849 18,0
Vuokra-asunnot	13 113 48,6
ARA-vuokra-asunnot	7 149 26,5

Asuntokannan ikä

bostadsbeståndets ålder
age of dwelling stock

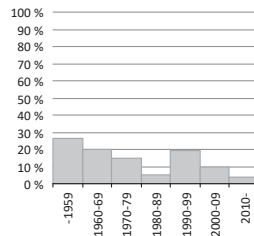

Huoneistotyytit

lägenhetstyper
types of dwellings

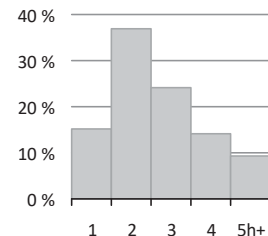

Väestö

befolkning
population

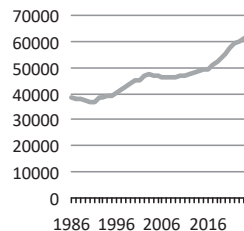

Asuntotuotanto

bostadsproduktion
housing production

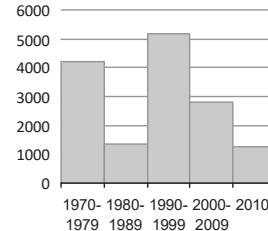

Rakennuskanta, %

byggnadsbeståndet
building stock

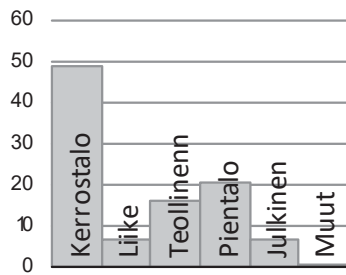

Työpaikat, %

jobb
jobs

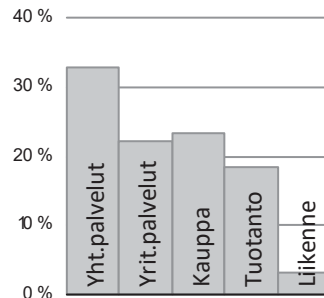

Eduskuntavaalit, %

riksdagsvalen
parliamentary elections

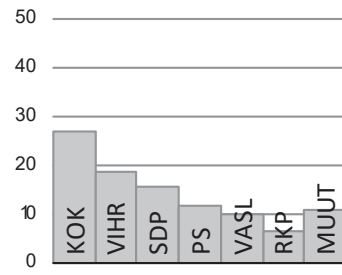

TYÖVOIMA 2015

Arbetskraft Labour force	%
Työttömyysaste	12,9
Pitkäaikaistyöttömyys	40,4
Nuorisotyöttömyysaste	11,5
Työllisyysaste (2014)	72,0

TOIMITILARAKENNUKSET 31.12.2015

Verksamhetslokaler Business premises	kerrosala 1000 m2	%
Toimitilarakennukset yhteensä	994	
Liikerakennukset	216	21,7
Julkiset rakennukset	213	21,4
Teollisuus- ja varastorakennukset	382	38,4
Muut rakennukset	184	18,5

LASTEN PÄIVÄHOITO 2014

Barndagvård Child day care	lkm.	/100 lasta
Päiväkodit	24	
Lapset päiväkotihoidossa	2 078	61,9
Lapset perhepäivähoidossa	101	3,0
Lapset kotihoidon tuen piirissä	739	18,9
Lapset yksityisen hoidon tuen piirissä	267	8,0

KOULUT 2016

Skolor Schools	kouluja	oppilaita
Suomenkieliset alakoulut	9	3 063
Suomenkieliset yläkoulut	4	1 563
Ruotsinkieliset alakoulut	2	247
Ruotsinkielinen yläkoulut	0	0
Lukiot	3	1 126
Erikois- ja erityiskoulut	0	0

TERVEYSPALVELUT 2015

Hälsövärd Health care	lkm.	/asukas
Avohoitokäynnit yhteensä	580 307	11,8
Perusterveydenhuolto	488 664	9,9
Erikoissairaanhoito	91 643	1,9

SOSIAALIPALVELUT 2015

Socialservice Social services	lkm.	/100
Toimeentulotuen saajat	5 704	11,6
Lastensuojelun asiakkaat, 0 - 17-v.	526	5,7

PALVELUPISTEET 2016

Serviceställen Service facilities	lkm.
Kirjastot	3
Terveysasemat	2
Leikkipuistot	8
Uimahallit	0
Liikuntasalit ja -hallit	25
Pallokentät	46
Kirkot	6
Postit	1
Apteekit (2014)	4
Alkot	1
Päivittäistavara-kaupat (2014)	36
Muut vähittäiskaupat (2014)	99
Ravintolat (2014)	74
Kahvilat ja baarit (2014)	9

ULKOILU 2016

Friluftsliv Outdoor recreation	
Puistoa, ha	136
Metsää, ha	598
Uimarannat, kpl	7

LIIKENNE 2010-14

Trafik Traffic	
Jalankulkijaonnettomuudet keskimäärin/vuosi	3,6
Henkilövahinko-onnettomuudet keskimäärin/vuosi	24,2
Autottomat asutokunnat, % (2013)	50,8

ALUESUHDELUKUJA 2016

Lokala tätheter Area ratios	
Asukkaita/km2	1 957
Työpaikkoja/km2	529
Kerrosala/ha	1 306



1900-luvun alun huvilakaupunkiajatus synnytti Kulosaaren yhdyskunnan, joka sai useimmista muista kaupunginosista poikkeavan, elitistisen leiman. Kulosaari oli ensimmäiset vuodet huvilakaupunkiyhtiönä, kun 1907 perustettu Brändö Villastad -yhtiö hankki omistukseensa maat. Niille arkkitehti Lars Sonck laati asemakaavan englantilaisen puutarhakaupungin ihanteita seuraten. Kulosaaren yhdisti varsinaiseen Helsinkiin vuodesta 1919 alkaen silta, jota pitkin kulki raitiovaunu. Ennen sillan rakentamista raitiovaunut kuljetettiin saareen höyrylautalla. Vuodesta 1922 alkaen Kulosaari oli itsenäinen kunta, kunnes se liitettiin Helsinkiin vuoden 1946 suuressa alueliitoksessa.

1960-luvulla saareen tehtiin kerrostaloja, ja ne rakennettiin pääosin Itäväylän varrelle ja saaren pohjoisrannalle. Vanhasta rakennuskannasta on säilynyt huomattava osa, ja koko miljö on säilynyt poikkeuksellisen hyvin. Kulttuurihistoriallisesti merkittävän huvila-alueen arvokkaimpien rakennusten ja ympäristön luonteen säilyminen on turvattu 1980-luvulla tehdyllä asemakaavan muutoksella. Kulosaaren peruspiirissä ovat Helsingille tärkeät virkistysalueet: Mustikkamaa sekä 1889 perustettu Korkeasaaren eläintarha. Kalasatamasta Mustikkamaalle valmistui kevyenliikenteen Isoisänsilta vuonna 2016.

BRÄNDÖ distrikt. I början av 1900-talet skapade en s.k. villastadsrörelse ett särpräglat samhälle på Brändö. I motsats till övriga stadsdelar bar det något av en elitistisk prägel. Arkitekt Lars Sonck gjorde stadsplanen enligt engelska trädgårdsstadsideal. På 1960-talet byggde man höghus på Brändö, men mest längs Österleden och norra stranden, så största delen av den gamla villastaden blev kvar. Distriktet har rekreationsområden som är viktiga för hela staden: Högholmens djurgård (gr. 1889) och rekreationsområdena på Blåbärslandet och Stenudden.

KULOSAARI. In the early 1900s, a strong garden town movement gave birth to a villa community on Kulosaari island. The area, planned by architect Lars Sonck in the spirit of British garden town ideals had something of an "elite" label. In the 1960s, blocks of flats were built on the island, but mostly along the main road in the northern part of the island, a fact which saved the great majority of the old buildings. The district includes the Helsinki Zoo at Korkeasaari (founded 1889), and two other major recreational areas: Mustikkamaa island and Kivinokka park.

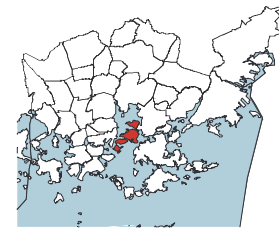
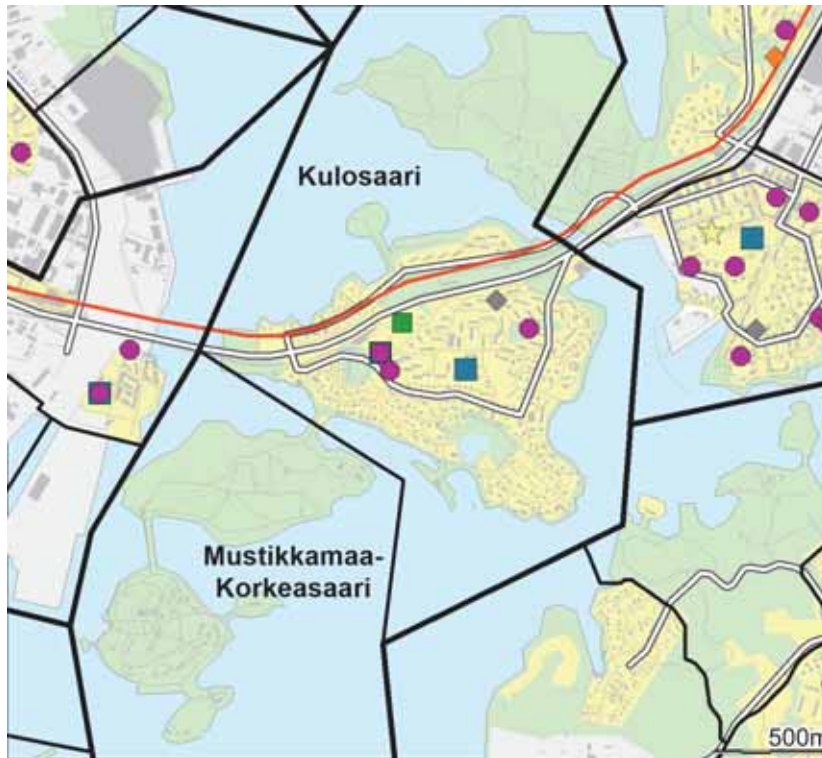

- ◆ Leikki puisto
- Päiväkoti
- Ala-aste
- Yläaste
- Lukio
- ▲ Erityis- ja erikoiskoulu
- ★ Nuorisotalo
- ★ Kirjasto
- ★ Kulttuurikeskus
- ✚ Terveysasema
- ✚ Sairaala
- ◆ Väestönsuoja

Asukastiheys h/km²

folktäthet
population density

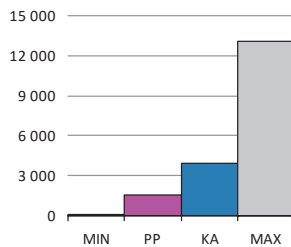

Väestön keski-ikä

befolkningens medelålder
average age of population

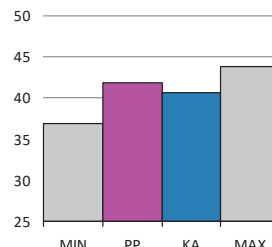

Asutokunnan keskikoko

bostadshushållens medelstorlek
mean size of dwelling household

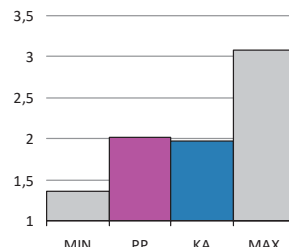

Korkea-aste

tertiärnivå
tertiary level

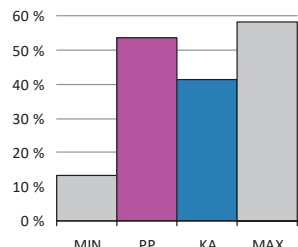

Asutokuntien mediaanitulot
bostadshushållens medianinkomst
median income of households

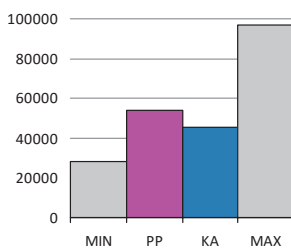

Työttömyysaste
arbetslöshetsgrad
unemployment rate

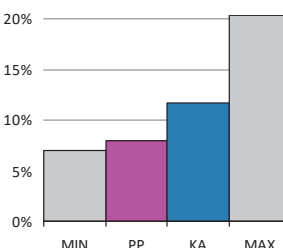

Vuokra-asunnot
hyresbostäder
rented dwellings

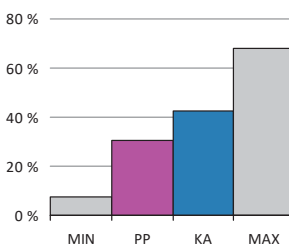

Asunnon keskikoko m²
bostädernas medelstorlek
mean size of dwellings

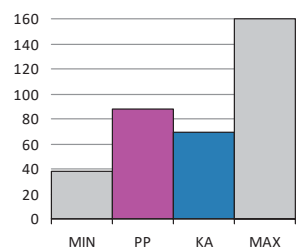

PP = Peruspiirin arvo
KA = Kaupungin peruspiirien keskiarvo

MIN = Peruspiirien pienin arvo
MAX = Peruspiirien suurin arvo

601 Kulosaaren peruspiiri

ALUEET Väestö 1.1.2016		Työpaikat 31.12.2014		
Områden District				
Alue	Maapinta-ala km	Asukkaat	Työpaikat	
190	Mustikkamaa-Korkeasaari	0,68	21	133
420	Kulosaari	1,78	3 806	1 076
Yhteensä		2,46	3 827	1 209

ÄIDINKIELI JA KANSALAISSUUS 1.1.2016	
Modersmål, nationalitet Mother tongue, nationality %	
Suomenkieliset	2 815 73,6
Ruotsinkieliset	715 18,7
Vieraskieliset	297 7,8
Kolme yleisintä vierastakieltä ja osuus vieraskielisistä %	
venäjä	65 21,9
eesti, viro	42 14,1
englanti	29 9,8
Ulkomaan kansalaiset	221 5,8
Ulkomaalaistaustaiset	363 9,5
Helsingissä syntyneet	1 827 47,7

IKÄRAKENNE 1.1.2016	
Ålderstrukturen Age structure %	
0 - 6 -vuotiaat	260 6,8
7 - 15 -vuotiaat	367 9,6
16 - 18 -vuotiaat	139 3,6
19 - 24 -vuotiaat	267 7,0
25 - 39 -vuotiaat	881 23,0
40 - 64 -vuotiaat	1 133 29,6
Yli 65 -vuotiaat	780 20,4

VÄESTÖENNUSTE 2026	
Befolkningsprognos Population forecast %	
0 - 6 -vuotiaat	285 7,4
7 - 15 -vuotiaat	374 9,7
16 - 64 -vuotiaat	2 447 63,3
Yli 65 -vuotiaat	759 19,6

VÄESTÖNMUUTOKSET 2015	
Befolkningsförändringar Vital statistics / 1000 as.	
Syntyneet lkm.	40 10,4
Kuolleet lkm.	26 6,8
Muuttaneet alueelle lkm.	497 129,4
Muuttaneet alueelta lkm.	555 144,5

PERHEET JA ASUNTOKUNNAT 1.1.2016	
Familjer, bostadshushåll Families, households	
Asuntokuntien lkm.	1 880
Asuntokuntien keskikoko	2,02
1-hengen asuntokunnat	834
Perheiden lkm.	1 000
Lapsiperheiden lkm.	518
Perheen keskikoko	2,80

KOULUTUSTASO 31.12.2014	
Utbildningnivå Educational level %	
15 vuotta täyttäneet lkm.	3 251
Perusaste	651 20,0
Keskiaste	860 26,5
Korkea-aste	1 740 53,5
Lukiota käyvät ja osuus 16 - 18 -vuotiaista (2015)	129 89,2
Ammattikoulua käyvät ja osuus 16 - 18 -vuotiaista (2015)	51 6,5

TULOTASO 2014	
Inkomster Income	
Tulot/asukas €	47 553
Asuntokuntien mediaanitulot	53 876
Pienituloiset asuntokunnat, %	13,1

ASUMISOLOT 31.12.2015	
Boende Housing	
Asunnon keskikoko m2	87,7
Asumisväljyys m2/asukas	43,0
Asumistiheys huonetta/hlö	1,49

ASUNNOT 31.12.2015	
Bostäder Dwellings %	
Asunnot yhteensä	2 135
Pientaloasunnot	564 26,4
Vuokra-asunnot	646 30,3
ARA-vuokra-asunnot	49 2,3

Asuntokannan ikä

bostadsbeståndets ålder
age of dwelling stock

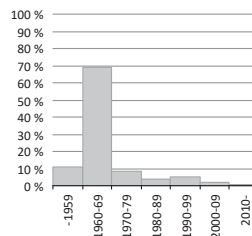

Huoneistotyytit

lägenhetstyper
types of dwellings

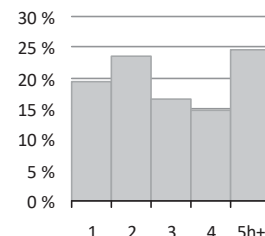

Väestö

befolkning
population

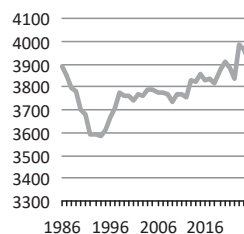

Asuntotuotanto

bostadsproduktion
housing production

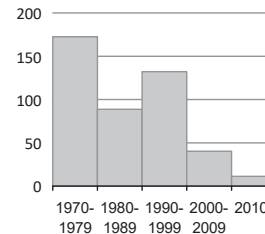

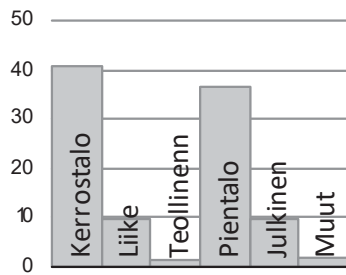
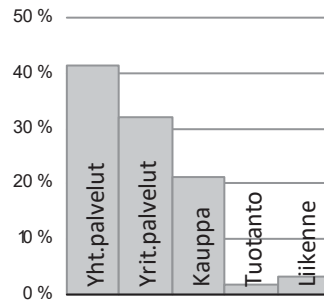
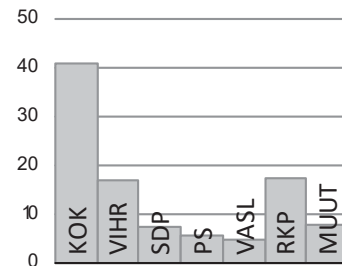
Rakennuskanta, %byggnadsbeståndet
building stock**Työpaikat, %**jobb
jobs**Eduskuntavaalit, %**riksdagsvalen
parliamentary elections**TYÖVOIMA 2015**

Arbetskraft Labour force	%
Työttömyysaste	8,0
Pitkäaikaistyöttömyys	42,9
Nuorisotyöttömyysaste	7,7
Työllisyysaste (2014)	76,4

TOIMITILARAKENNUKSET 31.12.2015

Verksamhetslokaler Business premises	kerrosala 1000 m2	%
Toimitilarakennukset yhteensä	68	
Liikerakennukset	28	42,1
Julkiset rakennukset	29	42,8
Teollisuus- ja varastorakennukset	1	1,6
Muut rakennukset	9	13,5

LASTEN PÄIVÄHOITO 2014

Barndagvård Child day care	lkm.	/100 lasta
Päiväkodit	2	
Lapset päiväkotihoidossa	157	66,5
Lapset perhepäivähoidossa	5	2,1
Lapset kotihoidon tuen piirissä	39	14,1
Lapset yksityisen hoidon tuen piirissä	31	13,1

KOULUT 2016

Skolor Schools	kouluja	oppilaita
Suomenkieliset alakoulut	1	338
Suomenkieliset yläkoulut	1	464
Ruotsinkieliset alakoulut	1	120
Ruotsinkielinen yläkoulut	0	0
Lukiot	2	797
Erikois- ja erityiskoulut	0	0

TERVEYSPALVELUT 2015

Hälsövärd Health care	lkm.	/asukas
Avohoitokäynnit yhteensä	43 416	11,3
Perusterveydenhuolto	36 555	9,5
Erikoissairaanhoito	6 861	1,8

SOSIAALIPALVELUT 2015

Socialservice Social services	lkm.	/100
Toimeentulotuen saajat	188	4,9
Lastensuojelun asiakkaat, 0 - 17-v.	12	1,7

PALVELUPISTEET 2016

Serviceställen Service facilities	lkm.
Kirjastot	0
Terveysasemat	0
Leikki puistot	0
Uimahallit	0
Liikuntasalit ja -hallit	3
Pallokentät	6
Kirkot	1
Postit	0
Apteekit (2014)	0
Alkot	0
Päivittäistavara-kaupat (2014)	2
Muut vähittäiskaupat (2014)	4
Ravintolat (2014)	7
Kahvilat ja baarit (2014)	0

ULKOILU 2016

Friluftsliv Outdoor recreation	
Puistoa, ha	15
Metsää, ha	78
Uimarannat, kpl	2

LIIKENNE 2010-14

Trafik Traffic	
Jalankulkijaonnettomuudet keskimäärin/vuosi	0,0
Henkilövahinko-onnettomuudet keskimäärin/vuosi	2,0
Autottomat asutokunnat, % (2013)	46,0

ALUESUHDELUKUJA 2016

Lokala tätheter Area ratios	
Asukkaita/km2	1 562
Työpaikkoja/km2	493
Kerrosala/ha	1 218



Herttoniemi oli Helsingin pitäjän vanhimpia kyliä, jossa oli jo keskiajalla useita tiloja. Herttoniemen kartano ja etenkin sen puisto ovat historiallisesti ja maisemallisesti arvokkaita alueita. Vuoden 1946 suuren alueliitoksen jälkeen kaupungin uusille liitosalueille rakennettiin uudenlaisia asuntoalueita: lähiöitä, joista Herttoniemi oli ensimmäisiä. Alueella toimi silloin satama ja laaja teollisuusalue. Alun perin omakotialueeksi suunniteltuun Länsi-Herttoniemeen rakennettiin enimmäkseen kerrostaloja, alue laajeni nopeasti Roihuvuoreen.

Maaston muotoja seuraileva rakentaminen on säilynyt alkuperäisenä varsinkin Siilitien vuokrataloalueella ja Roihuvuoren luoteisosassa. Herttoniemen ostoskeskus purettiin vuonna 2008. Roihuvuoren kupeeseen Strömsin kartanon maille sekä Porolahden rannalle on rakennettu uusia asuntoja. Herttoniemen yritysalue on tärkeä työpaikka-alue ja pääkaupunkiseudun merkittävin autokaupan keskittymä. Peruspiiriin kuuluu myös Tammisaloon asukkaan pientaloalue.

Herttoniemenranta on rakennettu Herttoniemen kartanon Herttuaniemen alueelle, jonka kaupunki osti vuonna 1919 asutuksen ja ennen kaikkea teollisuuden tarpeisiin. Herttoniemenrannan asuntoalue on valmistunut entisen sataman paikalle. Kipparlahden rantaan suunnitellaan asuntolaivoja, kelluvia asuntoja ja uutta veneilykeskusta.

Peruspiirin palvelutaso on hyvä. Tärkeimmät kaupalliset palvelut ovat metroaseman ympäristössä, Herttoniemen keskuksessa, jota kehitetään monipuolisesti. Aukkailla on runsaasti ulkoilureittejä, neljä venesatamaa ja Vanhankaupunginlahden ranta-alueeseen liittyvä urheilupuisto.

HERTONÄS hörde till de äldsta byarna i Helsinges socken. Hertonäs gård är en historisk och naturskön del av området. Det höghusområde som på 1950-talet byggdes i Hertonäs var en av de första förstäderna i Helsingfors. Redan då fanns där en hamn och ett industriområde. På senare år har det i Kasberget byggts nya bostäder. Distriktet omfattar dessutom delområdet Tammelund, ett småhusområde. Hertonäs har många arbetsplatser och servicenivån är god. Kring Hertonäs metrostation håller man på att utveckla ett mångsidigt lokalcentrum. Hertonässtranden, ett havsnära bostadsområde, är färdigt.

HERTTONIEMI was one of the oldest villages of former Helsing parish. Old Hertonäs gård manor is a historical and idyllic place. The housing estate that was built in Herttoniemi in the 1950s is one of Helsinki's first suburbs. Already then, the area had a harbour and a large industrial area. Many new dwellings have been built in Roihuvuori in later years. The district also includes the Tammisalo sub-district, with old villas and detached houses. Herttoniemi has many workplaces, and the service level of the district is good. A varied local centre is being developed around Herttoniemi metro station. Herttoniemenranta, a new urban residential area is being completed.

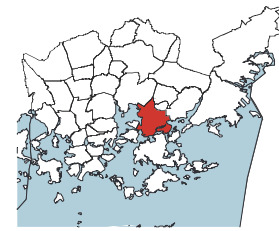
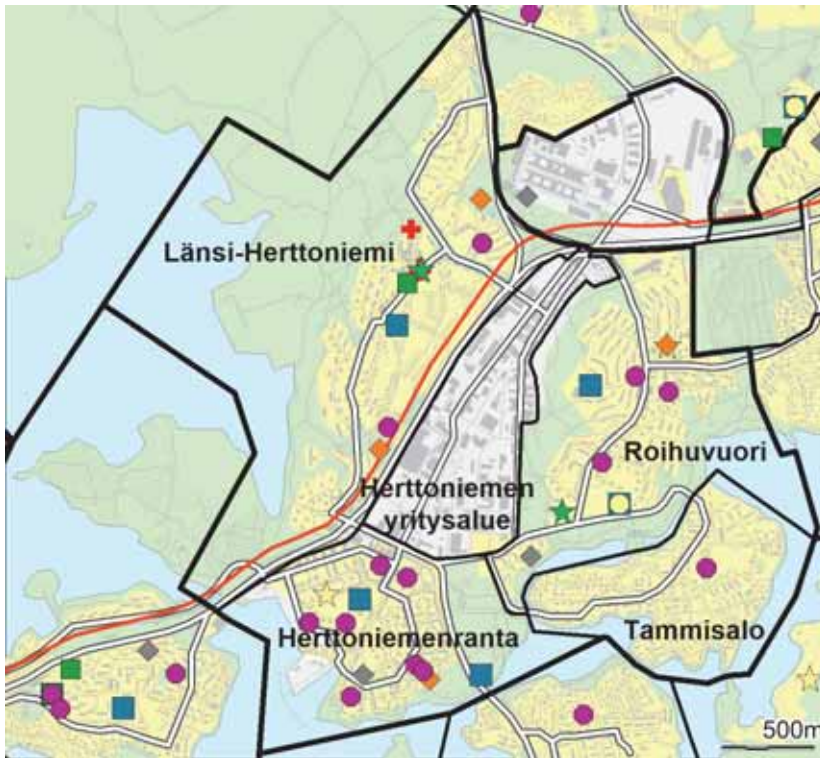

- ◆ Leikkiapuisto
- Päiväkoti
- Ala-aste
- Yläaste
- Lukio
- ▲ Erityis- ja erikoiskoulu
- ★ Nuorisotalo
- ★ Kirjasto
- ★ Kulttuurikeskus
- ✚ Terveysasema
- ✚ Sairaala
- ◆ Väestönsuoja

Asukastiheys h/km²
folktäthet
population density

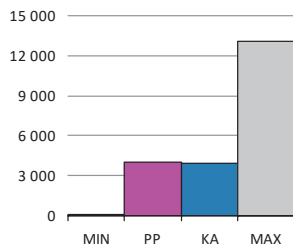

Väestön keski-ikä
befolkningens medelålder
average age of population

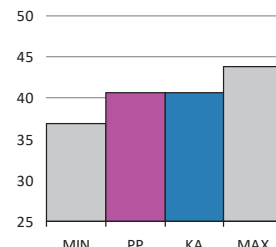

Asutokunnan keskikoko
bostadshushållens medelstorlek
mean size of dwelling household

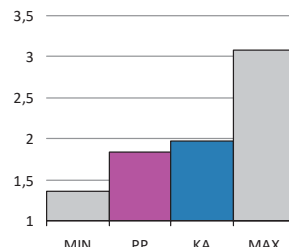

Korkea-aste
tertiärnivå
tertiary level

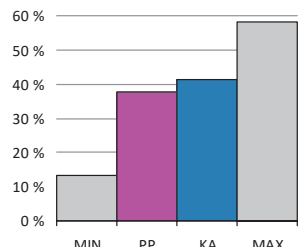

Asutokuntien mediaanitulot
bostadshushållens medianinkomst
median income of households

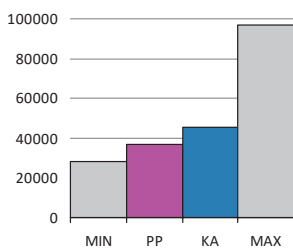

Työttömyysaste
arbetslöshetsgrad
unemployment rate

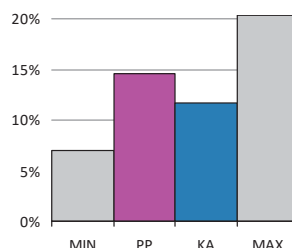

Vuokra-asunnot
hyresbostäder
rented dwellings

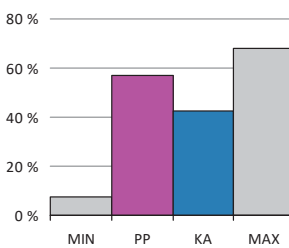

Asunnon keskikoko m²
bostädernas medelstorlek
mean size of dwellings

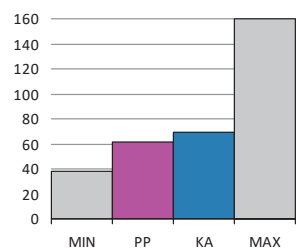

PP = Peruspiirin arvo
KA = Kaupungin peruspiirien keskiarvo

MIN = Peruspiirien pienin arvo
MAX = Peruspiirien suurin arvo

ALUEET Väestö 1.1.2016		Työpaikat 31.12.2014		
Områden District				
Alue	Maapinta-ala km	Asukkaat	Työpaikat	
431 Länsi-Herttoniemi	2,86	8 728	1 547	
432 Roihuvuori	1,53	7 728	1 033	
433 Herttoniemen yritysalue	0,88	709	4 756	
434 Herttoniemenranta	0,99	9 051	2 465	
440 Tammissalo	0,74	2 247	118	
Yhteensä	7	28 463	9 919	

ÄIDINKIELI JA KANSALAISSUUS 1.1.2016	
Modersmål, nationalitet Mother tongue, nationality %	
Suomenkieliset	23 199 81,5
Ruotsinkieliset	1 124 3,9
Vieraskieliset	4 140 14,5
Kolme yleisintä vierastakieltä ja osuus vieraskielisistä %	
venäjä	784 18,9
eesti, viro	565 13,6
somali	472 11,4
Ulkomaan kansalaiset	2 555 9,0
Ulkomaalaistaustaiset	3 990 14,0
Helsingissä syntyneet	12 578 44,2

IKÄRAKENNE 1.1.2016	
Ålderstrukturen Age structure %	
0 - 6 -vuotiaat	2 232 7,8
7 - 15 -vuotiaat	2 280 8,0
16 - 18 -vuotiaat	737 2,6
19 - 24 -vuotiaat	2 157 7,6
25 - 39 -vuotiaat	7 192 25,3
40 - 64 -vuotiaat	9 292 32,7
Yli 65 -vuotiaat	4 573 16,1

VÄESTÖENNUSTE 2026	
Befolkningsprognos Population forecast %	
0 - 6 -vuotiaat	2 599 8,1
7 - 15 -vuotiaat	2 828 8,8
16 - 64 -vuotiaat	21 022 65,2
Yli 65 -vuotiaat	5 790 18,0

VÄESTÖNMUUTOKSET 2015	
Befolkningsförändringar Vital statistics / 1000 as.	
Syntyneet lkm.	366 12,9
Kuolleet lkm.	241 8,5
Muuttaneet alueelle lkm.	4 591 162,3
Muuttaneet alueelta lkm.	4 297 151,9

PERHEET JA ASUNTOKUNNAT 1.1.2016	
Familjer, bostadshushåll Families, households	
Asuntokuntien lkm.	15 263
Asuntokuntien keskikoko	1,84
1-hengen asuntokunnat	7 615
Perheiden lkm.	7 238
Lapsiperheiden lkm.	3 827
Perheen keskikoko	2,60

KOULUTUSTASO 31.12.2014	
Utbildningsnivå Educational level %	
15 vuotta täyttäneet lkm.	23 981
Perusaste	6 880 28,7
Keskiaste	8 065 33,6
Korkea-aste	9 036 37,7
Lukiota käyvät ja osuus 16 - 18 -vuotiaista (2015)	479 59,0
Ammattikoulua käyvät ja osuus 16 - 18 -vuotiaista (2015)	949 27,7

TULOTASO 2014	
Inkomster Income	
Tulot/asukas €	26 900
Asuntokuntien mediaanitulot	36 695
Pienituloiset asuntokunnat, %	13,9

ASUMISOLOT 31.12.2015	
Boende Housing	
Asunnon keskikoko m2	61,1
Asumisväljyys m2/asukas	33,3
Asumistiheys huonetta/hlö	1,34

ASUNNOT 31.12.2015	
Bostäder Dwellings %	
Asunnot yhteensä	16 207
Pientaloasunnot	1 255 7,7
Vuokra-asunnot	9 256 57,1
ARA-vuokra-asunnot	5 319 32,8

Asuntokannan ikä
bostadsbeståndets ålder
age of dwelling stock

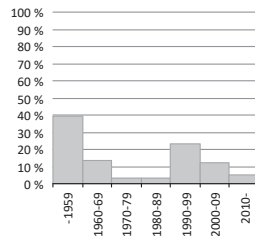

Huoneistotyyppit
lägenhetstyper
types of dwellings

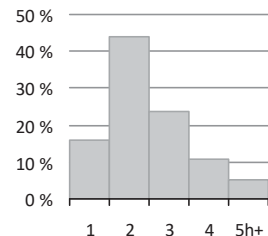

Väestö
befolkning
population

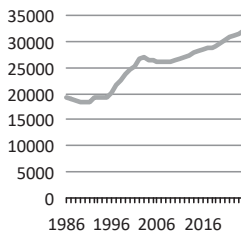

Asuntotuotanto
bostadsproduktion
housing production

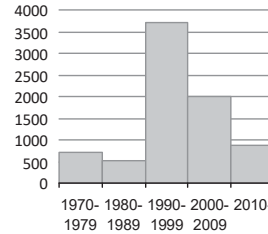

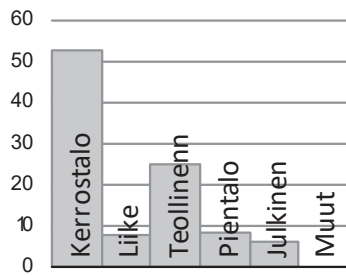
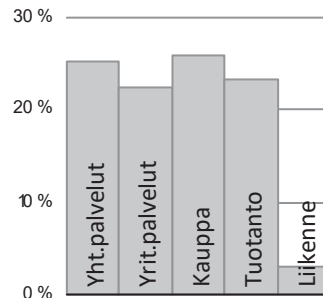
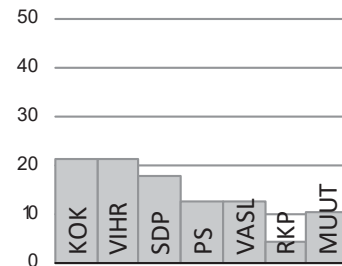
Rakennuskanta, %byggnadsbeståndet
building stock**Työpaikat, %**jobb
jobs**Eduskuntavaalit, %**riksdagsvalen
parliamentary elections**TYÖVOIMA 2015**

Arbetskraft Labour force	%
Työttömyysaste	14,5
Pitkäaikaistyöttömyys	41,0
Nuorisotyöttömyysaste	13,6
Työllisyysaste (2014)	70,3

TOIMITILARAKENNUKSET 31.12.2015

Verksamhetslokaler Business premises	kerrosala 1000 m2	%
Toimitilarakennukset yhteensä	784	
Liikerakennukset	159	20,2
Julkiset rakennukset	123	15,6
Teollisuus- ja varastorakennukset	363	46,3
Muut rakennukset	140	17,9

LASTEN PÄIVÄHOITO 2014

Barndagvård Child day care	lkm.	/100 lasta
Päiväkodit	12	
Lapset päiväkotihoidossa	1 129	60,6
Lapset perhepäivähoidossa	58	3,1
Lapset kotihoidon tuen piirissä	444	20,3
Lapset yksityisen hoidon tuen piirissä	147	7,9

KOULUT 2016

Skolor Schools	kouluja	oppilaita
Suomenkieliset alakoulut	4	1 658
Suomenkieliset yläkoulut	2	754
Ruotsinkieliset alakoulut	1	127
Ruotsinkielinen yläkoulut	0	0
Lukiot	1	329
Erikois- ja erityiskoulut	0	0

TERVEYSPALVELUT 2015

Hälsövärd Health care	lkm.	/asukas
Avohoitokäynnit yhteensä	351 162	12,4
Perusterveydenhuolto	294 943	10,4
Erikoissairaanhoito	56 219	2,0

SOSIAALIPALVELUT 2015

Socialservice Social services	lkm.	/100
Toimeentulotuen saajat	4 081	14,3
Lastensuojelun asiakkaat, 0 - 17-v.	339	6,8

PALVELUPISTEET 2016

Serviceställen Service facilities	lkm.
Kirjastot	2
Terveysasemat	1
Leikkipuistot	4
Uimahallit	0
Liikuntasalit ja -hallit	15
Pallokentät	21
Kirkot	4
Postit	1
Apteekit (2014)	3
Alkot	1
Päivittäistavara-kaupat (2014)	20
Muut vähittäiskaupat (2014)	68
Ravintolat (2014)	56
Kahvilat ja baarit (2014)	8

ULKOILU 2016

Friluftsliv Outdoor recreation	
Puistoa, ha	60
Metsää, ha	167
Uimarannat, kpl	1

LIIKENNE 2010-14

Trafik Traffic	
Jalankulkijaonnettomuudet keskimäärin/vuosi	3,2
Henkilövahinko-onnettomuudet keskimäärin/vuosi	18,2
Autottomat asutokunnat, % (2013)	56,5

ALUESUHDELUKUJA 2016

Lokala tätheter Area ratios	
Asukkaita/km2	4 066
Työpaikkoja/km2	1 417
Kerrosala/ha	2 877



Laajasalossa on ollut kartanoita 1600-luvulta saakka. Muutama vanhoista päärakennuksista on yhä paikallaan. Laajasaloon rakennettiin 1800-luvun lopulla ja 1900-luvun alussa kesäasuntoja ja myöhemmin omakotitaloja. Kerros- ja rivitaloalueita on rakennettu 1960-luvulta lähtien.

Suurin osa laajasalolaisista asuu Yliskylässä. Asunnoista neljä viidesosa on 1960- ja 1970-luvuilla rakennetuissa kerrostaloissa. Yliskylässä ovat tärkeimmät palvelut: ostoskeskus, koulut, terveysasema, nuorisotalo, kirjasto, kirkko ja liikuntapuisto palloiluhalleineen.

Jollas oli väljää omakotialuetta 1980-luvulle saakka, mutta sen jälkeen alueelle on rakennettu tiiviitäkin pientaloalueita. Alue täydentyä edelleen.

Vartiosaassa ja Villingissä on lähes pelkästään kesäasutusta. Santahaminassa, joka oli 1500-luvulla ehdolla Helsingin kaupungin ensimmäiseksi sijaintipaikaksi, on nykyisin varuskunta ja maanpuolustuskorkeakoulu.

Tullisaari ja Hevossalmi ovat pääosin virkistys- ja luontoaluetta. Laajasalon merkittäviä virkistysalueita ovat Aittasaari, Laajasalon uimaranta ja Tullisaaren ulkoilupuisto.

Kruunuvuorenrantaa, uutta merellistä kaupunginosaa, rakennetaan Laajasalon öljysatamalta vapautuneelle alueelle ja sen ympäristöön. Kruunuvuorenranta on suunniteltu kaupunkimaiseksi, mutta luonnonläheiseksi 11 000 asukkaan alueeksi. Valaistustaideteos "Öljysäiliö 468" hohtaa iltaisin Haakoninlahden rannassa. Kantakaupungista Laajasaloon on suunnitteilla suora julkisen ja kevyen liikenteen yhteys.

På DEGERÖ har det funnits herrgårdar sedan 1600-talet. Helsingforsborna började småningom bygga sommarvillor, och sedan 1960-talet också höghus och radhus i Degerö. Distriktet omfattar många öar, bl.a. Vårdö och Villinge, där det fortfarande finns nästan bara sommarbosättning. Ön Sandhamn upptas av garnisoner och av Försvarshögskolan. Sydvästra Uppby domineras av höghus. I Jollas och Hästnässund växer folkmängden som följd av ny, tät bebyggelse. På det område som friställs då Degerö öljehamn flyttat bort planeras ett nytt bostadsområde: Kronbergsstranden med 11 000 invånare. Vid planeringen betonas havsnärheten, synkontakten med Helsingfors centrum och anpassningen till områdets vackra natur.

There have been manors in the island of LAAJASALO (orig. Degerö) since the 17th century. People from Helsinki first built villas in the area. Since the 1960s, blocks of flats and terraced houses have been built as well. The district has many islands, including Vartiosaari and Villinki, which still mostly have summer houses. Santahamina is a garrison island, where the National Defence University also lies. Southwestern Yliskylä is dominated by blocks of flats. The population of Jollas and Hevossalmi is growing owing to new, dense residential construction. On the premises of the former Laajasalo oil harbour, the Kruunuvuorenranta waterfront development for 11,000 inhabitants will be built. Its maritime character, the sight contact with Helsinki's old centre, and adaptation to wildlife are emphasised in the plans.

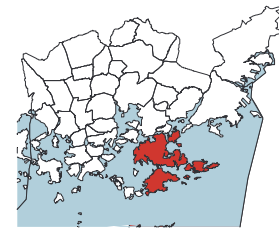
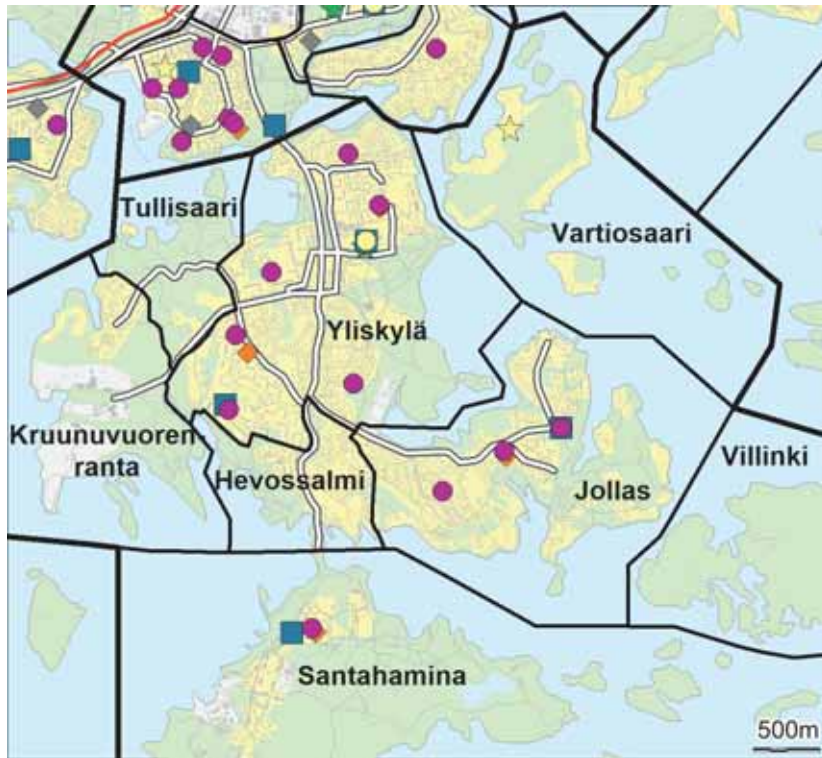

- ◆ Leikkipuisto
- Päiväkoti
- Ala-aste
- Yläaste
- Lukio
- ▲ Erityis- ja erikoiskoulu
- ★ Nuorisotalo
- ★ Kirjasto
- ★ Kulttuurikeskus
- ✚ Terveysasema
- ✚ Sairaala
- ◆ Väestönsuoja

Asukastiheys h/km2
folktäthet
population density

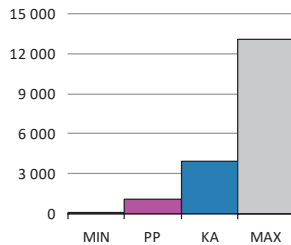

Väestön keski-ikä
befolkningens medelålder
average age of population

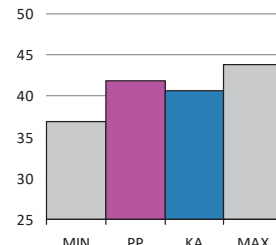

Asutokunnan keskikoko
bostadshushållens medelstorlek
mean size of dwelling household

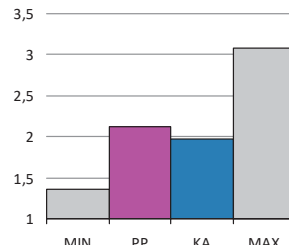

Korkea-aste
tertiärnivå
tertiary level

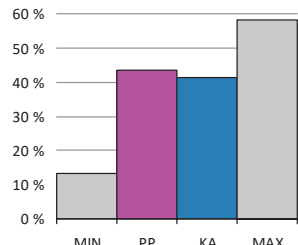

Asutokuntien mediaanitulot
bostadshushållens medianinkomst
median income of households

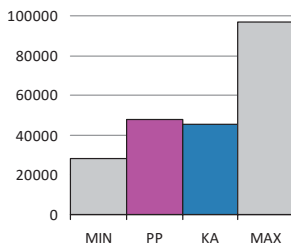

Työttömyysaste
arbetslöshetsgrad
unemployment rate

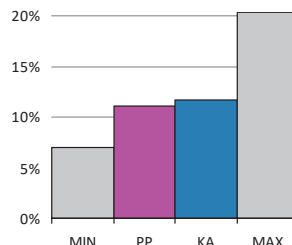

Vuokra-asunnot
hyresbostäder
rented dwellings

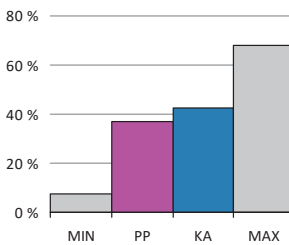

Asunnon keskikoko m2
bostädernas medelstorlek
mean size of dwellings

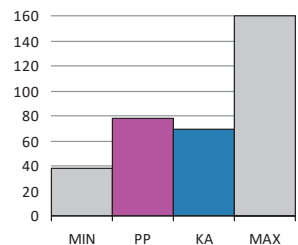

PP = Peruspiirin arvo
KA = Kaupungin peruspiirien keskiarvo

MIN = Peruspiirien pienin arvo
MAX = Peruspiirien suurin arvo

ALUEET Väestö 1.1.2016		Työpaikat 31.12.2014		
Områden District				
Alue	Maapinta-ala km	Asukkaat	Työpaikat	
480 Vartiosaari	1,03	17	0	
491 Yliskylä	3,39	11 522	1 077	
492 Jollas	2,22	3 072	313	
493 Tullisaari	0,69	10	0	
494 Kruunuvuorenranta	1,42	372	24	
495 Hevossalmi	0,73	1 664	90	
500 Villinki	1,76	3	0	
510 Santahamina	4,39	423	723	
532 Itäsaaret	0,15	2	0	
Yhteensä	15,78	17 085	2 227	

ÄIDINKIELI JA KANSALAISSUUS 1.1.2016

Modersmål, nationalitet Mother tongue, nationality %		
Suomenkieliset	14 390	84,2
Ruotsinkieliset	1 096	6,4
Vieraskieliset	1 599	9,4
Kolme yleisintä vierastakieltä ja osuus vieraskielisistä %		
venäjä	490	30,6
eesti, viro	225	14,1
arabia	110	6,9
Ulkomaan kansalaiset	1 039	6,1
Ulkomaalaistaustaiset	1 689	9,9
Helsingissä syntyneet	8 281	48,5

IKÄRAKENNE 1.1.2016

Ålderstrukturen Age structure %		
0 - 6 -vuotiaat	1 515	8,9
7 - 15 -vuotiaat	1 710	10,0
16 - 18 -vuotiaat	562	3,3
19 - 24 -vuotiaat	1 093	6,4
25 - 39 -vuotiaat	3 045	17,8
40 - 64 -vuotiaat	5 692	33,3
Yli 65 -vuotiaat	3 468	20,3

VÄESTÖENNUSTE 2026

Befolkningsprognos Population forecast %		
0 - 6 -vuotiaat	2 560	9,4
7 - 15 -vuotiaat	2 941	10,7
16 - 64 -vuotiaat	16 979	62,0
Yli 65 -vuotiaat	4 909	17,9

VÄESTÖNMUUTOKSET 2015

Befolkningsförändringar Vital statistics /1000 as.		
Syntyneet lkm.	188	11,0
Kuolleet lkm.	156	9,2
Muuttaneet alueelle lkm.	2 195	128,8
Muuttaneet alueelta lkm.	1 988	116,7

PERHEET JA ASUNTOKUNNAT 1.1.2016

Familjer, bostadshushåll Families, households		
Asuntokuntien lkm.	8 029	
Asuntokuntien keskikoko	2,12	
1-hengen asuntokunnat	3 143	
Perheiden lkm.	4 753	
Lapsiperheiden lkm.	2 629	
Perheen keskikoko	2,80	

KOULUTUSTASO 31.12.2014

Utbildningnivå Educational level %		
15 vuotta täyttäneet lkm.	14 008	
Perusaste	3 628	25,9
Keskiaste	4 295	30,7
Korkea-aste	6 085	43,4
Lukiota käyvät ja osuus 16 - 18 -vuotiaista (2015)	425	69,9
Ammattikoulua käyvät ja osuus 16 - 18 -vuotiaista (2015)	424	21,9

TULOTASO 2014

Inkomster Income		
Tulot/asukas €	31 071	
Asuntokuntien mediaanitulot	47 589	
Pienituloiset asuntokunnat, %	10,5	

ASUMISOLOT 31.12.2015

Boende Housing		
Asunnon keskikoko m2	77,6	
Asumisväljyys m2/asukas	36,9	
Asumistiheys huonetta/hlö	1,41	

ASUNNOT 31.12.2015

Bostäder Dwellings %		
Asunnot yhteensä	8 631	
Pientaloasunnot	3 030	35,1
Vuokra-asunnot	3 211	37,2
ARA-vuokra-asunnot	1 781	20,6

Asuntokannan ikä

bostadsbeståndets ålder age of dwelling stock

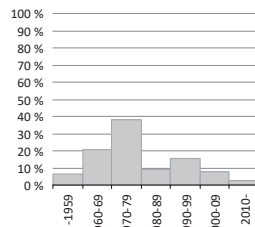

Huoneistotyytit

lägenhetstyper types of dwellings

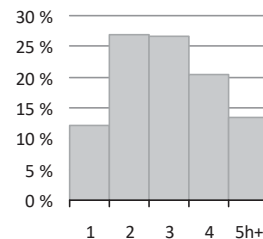

Väestö

befolkning population

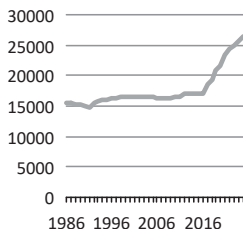

Asuntotuotanto

bostadsproduktion housing production

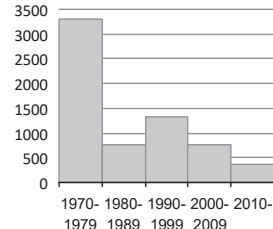

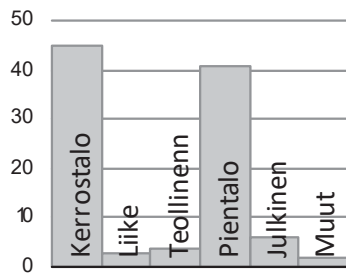
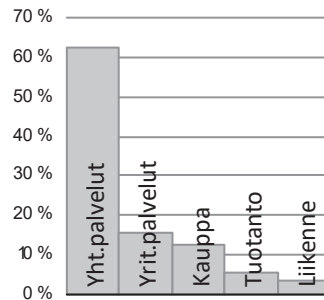
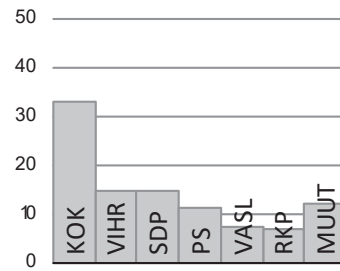
Rakennuskanta, %byggnadsbeståndet
building stock**Työpaikat, %**jobb
jobs**Eduskuntavaalit, %**riksdagsvalen
parliamentary elections**TYÖVOIMA 2015**

Arbetskraft Labour force	%
Työttömyysaste	11,0
Pitkäaikaistyöttömyys	38,3
Nuorisotyöttömyysaste	8,1
Työllisyysaste (2014)	74,0

TOIMITILARAKENNUKSET 31.12.2015

Verksamhetslokaler Business premises	kerrosala 1000 m2	%
Toimitilarakennukset yhteensä	142	
Liikerakennukset	29	20,4
Julkiset rakennukset	61	42,9
Teollisuus- ja varastorakennukset	18	12,4
Muut rakennukset	35	24,4

LASTEN PÄIVÄHOITO 2014

Barndagvård Child day care	lkm.	/100 lasta
Päiväkodit	10	
Lapset päiväkotihoidossa	792	63,0
Lapset perhepäivähoidossa	38	3,0
Lapset kotihoidon tuen piirissä	256	17,6
Lapset yksityisen hoidon tuen piirissä	89	7,1

KOULUT 2016

Skolor Schools	kouluja	oppilaita
Suomenkieliset alakoulut	4	1 067
Suomenkieliset yläkoulut	1	345
Ruotsinkieliset alakoulut	0	0
Ruotsinkielinen yläkoulut	0	0
Lukiot	0	0
Erikois- ja erityiskoulut	0	0

TERVEYSPALVELUT 2015

Hälsövärd Health care	lkm.	/asukas
Avohoitokäynnit yhteensä	185 729	10,9
Perusterveydenhuolto	157 166	9,2
Erikoissairaanhoido	28 563	1,7

SOSIAALIPALVELUT 2015

Socialservice Social services	lkm.	/100
Toimeentulotuen saajat	1 442	8,4
Lastensuojelun asiakkaat, 0 - 17-v.	175	4,9

PALVELUPISTEET 2016

Serviceställen Service facilities	lkm.
Kirjastot	1
Terveysasemat	1
Leikkipuistot	4
Uimahallit	0
Liikuntasalit ja -hallit	7
Pallokentät	19
Kirkot	1
Postit	0
Apteekit (2014)	1
Alkot	0
Päivittäistavarakaupat (2014)	14
Muut vähittäiskaupat (2014)	27
Ravintolat (2014)	11
Kahvilat ja baarit (2014)	1

ULKOILU 2016

Friluftsliv Outdoor recreation	
Puistoa, ha	61
Metsää, ha	353
Uimarannat, kpl	4

LIIKENNE 2010-14

Trafik Traffic	
Jalankulkijaonnettomuudet keskimäärin/vuosi	0,4
Henkilövahinko-onnettomuudet keskimäärin/vuosi	4,0
Autottomat asutokunnat, % (2013)	41,2

ALUESUHDELUKUJA 2016

Lokala tätheter Area ratios	
Asukkaita/km2	1 083
Työpaikkoja/km2	141
Kerrosala/ha	623



Peruspiirit:

- 701 Vartiokylä – Botby
- 702 Myllypuro – Kvarnbäcken
- 703 Mellunkylä – Mellungsby
- 704 Vuosaari - Nordsjö

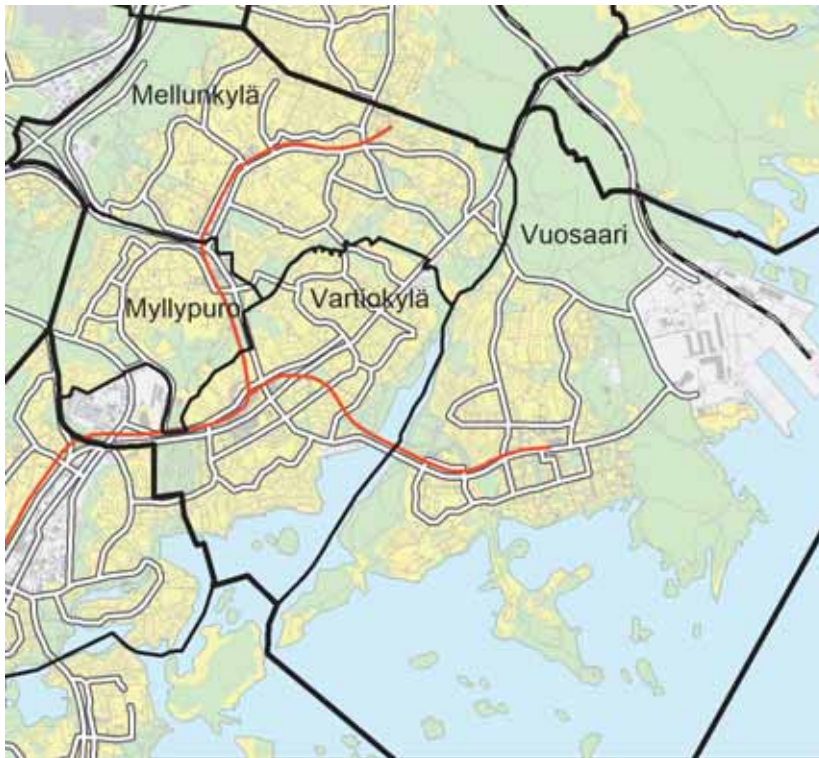
**Asukastiheys h/km²**

folktäthet
population density

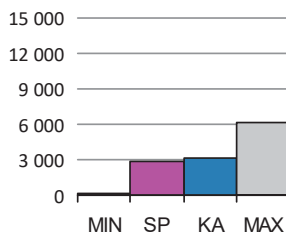
**Väestön keski-ikä**

befolkningens medelålder
average age of population

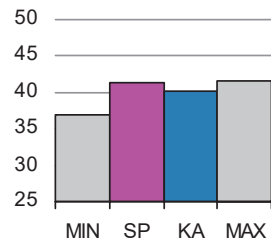
**Asutokunnan keskikoko**

bostadshushållens medelstorlek
mean size of dwelling households

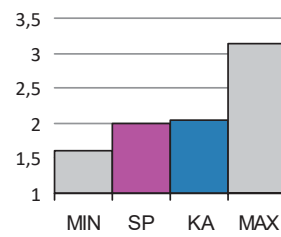
**Korkea-aste**

tertiärnivå
tertiary level

**Asutokuntien mediaanitulot**

bostadshushållens medianinkomst
median income of households

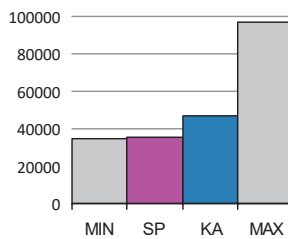
**Työttömyysaste**

arbetslöshetsgrad
unemployment rate

**Vuokra-asunnot**

hyresbostäder
rented dwellings

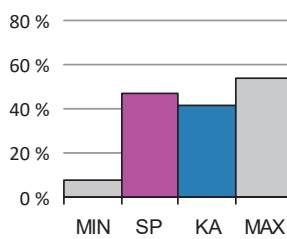
**Asunnon keskikoko m²**

bostädernas medelstorlek
mean size of dwellings

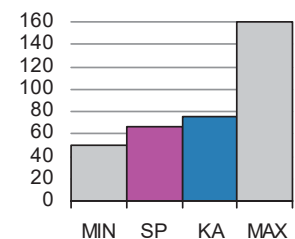

SP = Suurpiirin arvo

KA = Kaupungin suurpiirien keskiarvo

MIN = Suurpiirien pienin arvo

MAX = Suurpiirien suurin arvo

7 Itäinen suurpiiri

ALUEET Väestö 1.1.2016		Työpaikat 31.12.2014		
Områden District				
Alue	Maapinta-ala km	Asukkaat	Työpaikat	
701	Vartiokylän peruspiiri	7,07	22 235	9 966
702	Myllypuron peruspiiri	3,52	11 744	1 767
703	Mellunkylän peruspiiri	9,81	37 600	4 303
704	Vuosaaren peruspiiri	17,08	37 841	6 385
Yhteensä		37,48	109 420	22 421

ÄIDINKIELI JA KANSALAIUUUS 1.1.2016	
Modersmål, nationalitet Mother tongue, nationality %	
Suomenkieliset	80 256 73,3
Ruotsinkieliset	4 461 4,1
Vieraskieliset	24 703 22,6
Kolme yleisintä vierastakieltä ja osuus vieraskielisistä %	
venäjä	6 048 24,5
eesti, viro	3 615 14,6
somali	2 884 11,7
Ulkomaan kansalaiset	14 477 13,2
Ulkomaalaistaustaiset	22 419 20,5
Helsingissä syntyneet	47 533 43,4

IKÄRAKENNE 1.1.2016	
Ålderstrukturen Age structure %	
0 - 6 -vuotiaat	8 615 7,9
7 - 15 -vuotiaat	10 457 9,6
16 - 18 -vuotiaat	3 578 3,3
19 - 24 -vuotiaat	8 512 7,8
25 - 39 -vuotiaat	21 626 19,8
40 - 64 -vuotiaat	36 527 33,4
Yli 65 -vuotiaat	20 105 18,4

VÄESTÖENNUSTE 2026	
Befolkningsprognos Population forecast %	
0 - 6 -vuotiaat	8 943 7,7
7 - 15 -vuotiaat	11 027 9,5
16 - 64 -vuotiaat	70 670 61,1
Yli 65 -vuotiaat	25 086 21,7

VÄESTÖNMUUTOKSET 2015	
Befolkningsförändringar Vital statistics / 1000 as.	
Syntyneet lkm.	1 187 10,9
Kuolleet lkm.	934 8,6
Muuttaneet alueelle lkm.	15 783 145,2
Muuttaneet alueelta lkm.	14 467 133,1

PERHEET JA ASUNTOKUNNAT 1.1.2016	
Familjer, bostadshushåll Families, households	
Asuntokuntien lkm.	54 692
Asuntokuntien keskikoko	1,99
1-hengen asuntokunnat	24 535
Perheiden lkm.	28 566
Lapsiperheiden lkm.	15 568
Perheen keskikoko	2,70

KOULUTUSTASO 31.12.2014	
Utbildningnivå Educational level %	
15 vuotta täyttäneet lkm.	90 475
Perusaste	32 904 36,4
Keskiaste	31 996 35,4
Korkea-aste	25 575 28,3
Lukiota käyvät ja osuus 16 - 18 -vuotiaista (2015)	2 159 53,4
Ammattikoulua käyvät ja osuus 16 - 18 -vuotiaista (2015)	4 391 32,6

TULOTASO 2014	
Inkomster Income	
Tulot/asukas €	22 845
Asuntokuntien mediaanitulot	35 419
Pienituloiset asuntokunnat, %	14,7

ASUMISOLOT 31.12.2015	
Boende Housing	
Asunnon keskikoko m2	66,7
Asumisväljyys m2/asukas	33,5
Asumistiheys huonetta/hlö	1,33

ASUNNOT 31.12.2015	
Bostäder Dwellings %	
Asunnot yhteensä	57 271
Pientaloasunnot	9 248 16,1
Vuokra-asunnot	26 714 46,6
ARA-vuokra-asunnot	17 062 29,8

Asuntokannan ikä

bostadsbeståndets ålder
age of dwelling stock

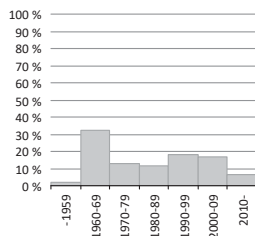

Huoneistotyytit

lägenhetstyper
types of dwellings

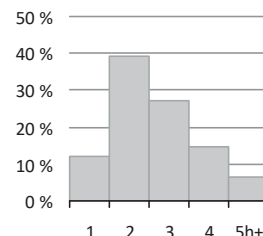

Väestö

befolkning
population

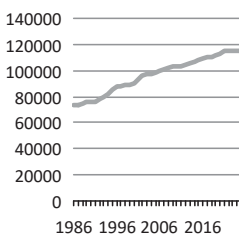

Asuntotuotanto

bostadsproduktion
housing production

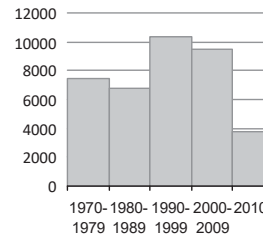

Rakennuskanta, %

byggnadsbeståndet
building stock

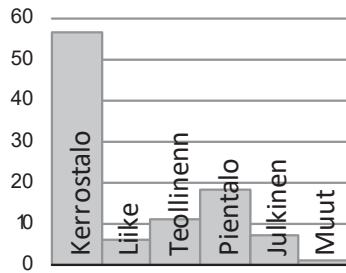

Työpaikat, %

jobb
jobs

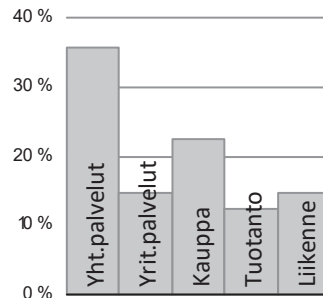

Eduskuntavaalit, %

riksdagsvalen
parliamentary elections

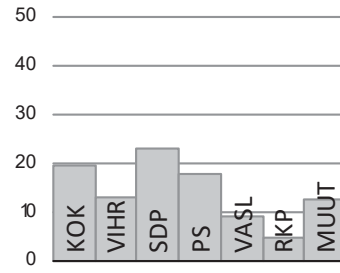

TYÖVOIMA 2015

Arbetskraft Labour force	%
Työttömyysaste	16,7
Pitkäaikaistyöttömyys	41,1
Nuorisotyöttömyysaste	15,8
Työllisyysaste (2014)	66,8

TOIMITILARAKENNUKSET 31.12.2015

Verksamhetslokaler Business premises	kerrosala 1000 m2	%
Toimitilarakennukset yhteensä	1 599	
Liikerakennukset	396	24,8
Julkiset rakennukset	448	28,0
Teollisuus- ja varastorakennukset	451	28,2
Muut rakennukset	304	19,0

LASTEN PÄIVÄHOITO 2014

Barndagvård Child day care	lkm.	/100 lasta
Päiväkodit	68	
Lapset päiväkotihoidossa	4 621	63,5
Lapset perhepäivähoidossa	245	3,4
Lapset kotihoidon tuen piirissä	1 885	22,1
Lapset yksityisen hoidon tuen piirissä	317	4,4

KOULUT 2016

Skolor Schools	kouluja	oppilaita
Suomenkieliset alakoulut	16	5 901
Suomenkieliset yläkoulut	9	2 538
Ruotsinkieliset alakoulut	2	348
Ruotsinkielinen yläkoulut	1	266
Lukiot	3	1 404
Erikois- ja erityiskoulut	1	40

TERVEYSPALVELUT 2015

Hälsövärd Health care	lkm.	/asukas
Avohoitokäynnit yhteensä	1 356 026	12,5
Perusterveydenhuolto	1 150 265	10,6
Erikoissairaanhoido	205 761	1,9

SOSIAALIPALVELUT 2015

Socialservice Social services	lkm.	/100
Toimeentulotuen saajat	19 404	17,7
Lastensuojelun asiakkaat, 0 - 17-v.	2 119	9,9

PALVELUPISTEET 2016

Serviceställen Service facilities	lkm.
Kirjastot	4
Terveysasemat	4
Leikkipuistot	12
Uimahallit	3
Liikuntasalit ja -hallit	54
Pallokentät	64
Kirkot	12
Postit	5
Apteekit (2014)	9
Alkot	6
Päivittäistavara-kaupat (2014)	83
Muut vähittäiskaupat (2014)	231
Ravintolat (2014)	187
Kahvilat ja baarit (2014)	17

ULKOILU 2016

Friluftsliv Outdoor recreation	
Puistoa, ha	311
Metsää, ha	925
Uimarannat, kpl	6

LIIKENNE 2010-14

Trafik Traffic	
Jalankulkijaonnettomuudet keskimäärin/vuosi	12,4
Henkilövahinko-onnettomuudet keskimäärin/vuosi	56,0
Autottomat asutokunnat, % (2013)	50,5

ALUESUHDELUKUJA 2016

Lokala tätheter Area ratios	
Asukkaita/km2	2 919
Työpaikkoja/km2	598
Kerrosala/ha	1 692



BOTBY har fått sitt namn av en fornborg. Marudds villasamhälle byggdes på 1920-talet, men de flesta villorna är nyare. I Botbyåsen uppstod arbetarbosättning på 1930-talet, och området har bibehållit sina många olika tidsstilar. Förstadsbygge i större skala inleddes på 1960-talet i området Botby gård. Botbyhöjden är en s.k. betongförstad från slutet av 1960-talet. Bostads- och kontorsbyggnader har byggts kring Botby gårds metrostation, som öppnades år 1998. I Östra centrum planeras på området kring City-market bl.a. en stormarknad, bostäder och en parkeringsanläggning.

Vartiokylästä suurin osa on kuulunut Puotilan kartanoon. Maanhankintayhtiö Botby Gods osti kartanon maat vuonna 1917. Marjaniemen huvilayhdyskunta rakennettiin 1920-luvulla. Osa vanhoista huviloista on säilynyt, mutta pääosa rakennuksista on uudempia. Nykyiseen Vartioharjuun syntyi 1930-luvulla uuden Porvoontien valmistuttua työläisasutusta, joka oli alkuna nykyisille pientaloalueille. Rakennuskannassa ovat säilyneet monen aikakauden tunnuspiirteet.

Puotilasta käynnistyi 1960-luvun alussa laaja lähiörakentaminen. Alueelle ominaista ovat lähiössä epätavalliset puoliksi avonaiset umpikorttelit ja kartanolle johtava hieno esikaupunkibulevardi, Rantakartanontie. Puotilan metroasema avattiin 1998, ja sen ympärille on rakennettu asuntoja. Vuosaaren sillalta Koivuniemen kärkeen ulottuvalle ranta- ja vesialueelle suunnitellaan asuntoja, venesatamaa ja alueelle sopivaa liiketoimintaa. Myös asuntolaivojen sijoittamista tutkitaan.

Puotinharju syntyi "betonilähiönä" vuosikymmenen lopulla. Roihupellon yritysalueelle laaditaan elinkeinotoiminnan kehittämisen vaatimia asemakaavan muutoksia. Roihupellossa on sisustusalan kauppakeskus, ja sen vieressä on toista yhtä laajaa kauppakeskusta varten varattu tontti.

Koko itäisen suunnan keskuksen Itäkeskuksen rakentaminen aloitettiin 40 vuotta sitten. Itäkeskuksessa on tuhansien asukkaiden lisäksi useita kauppakeskuksia/tavarataloja ja kulttuurikeskus Stoa. Alueelle on rakennettu jatkuvasti lisää. Viimeksi on laadittu suunnitelma Itäväylän kattamisesta osittain, neljästä asuintornista, hotellista ja elokuvakeskuksesta.

Peruspiirin virkistysalueita ovat Vartiokylänlahden ranta-alueet ja Marjaniemen siirtolapuutarha.

VARTIOKYLÄ (orig. Botby) gets its name from a former wooden fortress. The Marjaniemi villa community was built in the 1920s, but most of its houses are newer. In the 1930s, workers' settlements were built in Vartioharju. Larger-scale suburb construction started in the 1960s in Puotila. Puotinharju, a concrete suburb, was built in the late 1960s. The decision to build the metro and the eastern great centre of Itäkeskus was made in the early 1970s. Housing and office premises have risen around Puotila metro station, which opened in 1998. In Itäkeskus, on the area around City-market another large mall, dwellings and a car park are planned.

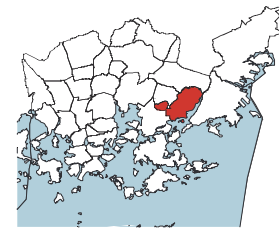
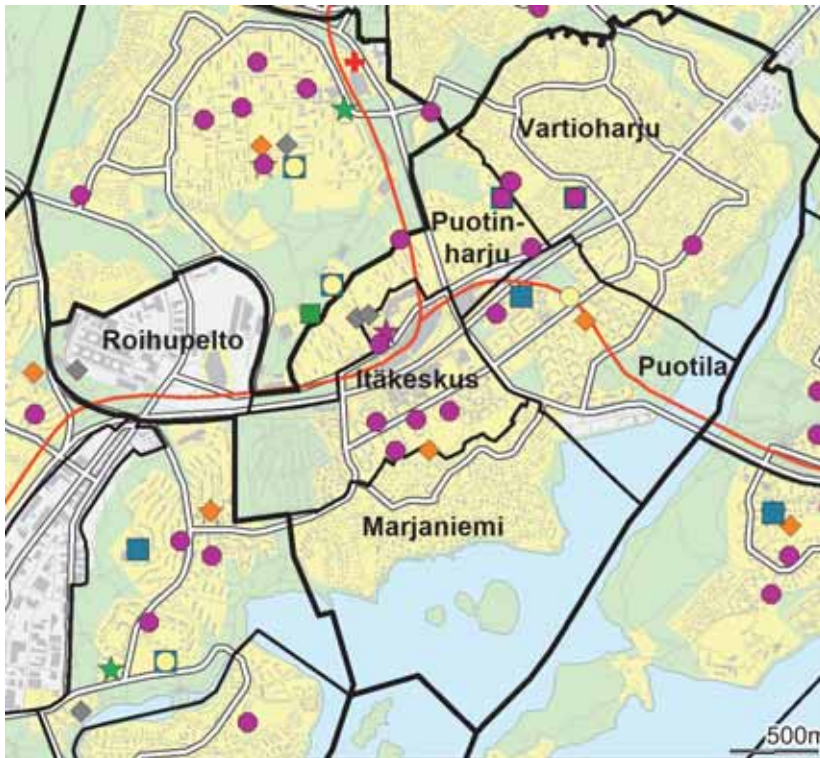

- ◆ Leikkipuisto
- Päiväkoti
- Ala-aste
- Yläaste
- Lukio
- ▲ Erityis- ja erikoiskoulu
- ★ Nuorisotalo
- ★ Kirjasto
- ★ Kulttuurikeskus
- ✚ Terveysasema
- ✚ Sairaala
- ◆ Väestönsuoja

Asukastiheys h/km²
folktäthet
population density

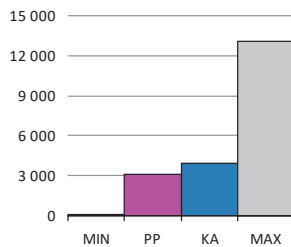

Väestön keski-ikä
befolkningens medelålder
average age of population

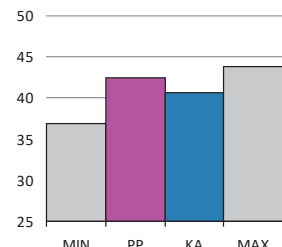

Asutokunnan keskikoko
bostadshushållens medelstorlek
mean size of dwelling household

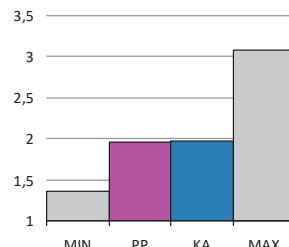

Korkea-aste
tertiärnivå
tertiary level

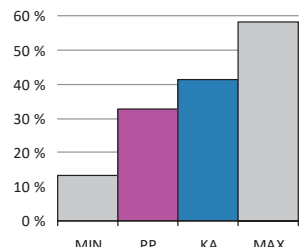

Asutokuntien mediaanitulot
bostadshushållens medianinkomst
median income of households

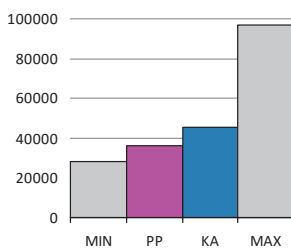

Työttömyysaste
arbetslöshetsgrad
unemployment rate



Vuokra-asunnot
hyresbostäder
rented dwellings

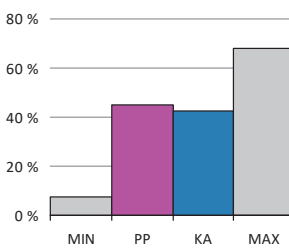

Asunnon keskikoko m²
bostädernas medelstorlek
mean size of dwellings

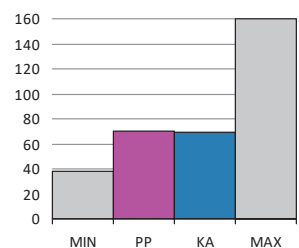

PP = Peruspiirin arvo
KA = Kaupungin peruspiirien keskiarvo

MIN = Peruspiirien pienin arvo
MAX = Peruspiirien suurin arvo

701 Vartiokylän peruspiiri

ALUEET Väestö 1.1.2016		Työpaikat 31.12.2014		
Områden District				
Alue	Maapinta-ala km	Asukkaat	Työpaikat	
451 Vartioharju	2,38	6 018	944	
452 Puotila	0,93	5 172	668	
453 Puotinharju	0,79	4 225	455	
455 Marjaniemi	1,05	2 020	331	
456 Roihupelto	0,83	23	2 966	
457 Itäkeskus	1,10	4 777	4 602	
Yhteensä	7,08	22 235	9 966	

KOULUTUSTASO		31.12.2014	
Utbildningsnivå Educational level			
%			
15 vuotta täyttäneet lkm.	18 853		
Perusaste	6 287	33,4	
Keskiaste	6 418	34,0	
Korkea-aste	6 148	32,6	
Lukiota käyvät ja osuus 16 - 18 -vuotiaista (2015)	470	60,9	
Ammattikoulua käyvät ja osuus 16 - 18 -vuotiaista (2015)	854	27,8	

TULOTASO		2014	
Inkomster Income			
Tulot/asukas €	26 318		
Asuntokuntien mediaanitulot	36 475		
Pienituloiset asuntokunnat, %	14,6		

ÄIDINKIELI JA KANSALAIKUUS		1.1.2016	
Modersmål, nationalitet Mother tongue, nationality %			
Suomenkieliset	16 906	76,0	
Ruotsinkieliset	1 069	4,8	
Vieraskieliset	4 260	19,2	
Kolme yleisintä vierastakieltä ja osuus vieraskielisistä %			
venäjä	775	18,2	
somali	586	13,8	
eesti, viro	575	13,5	
Ulkomaan kansalaiset	2 552	11,5	
Ulkomaalaistaustaiset	3 904	17,6	
Helsingissä syntyneet	9 948	44,7	

ASUMISOLOT		31.12.2015	
Boende Housing			
Asunnon keskikoko m2	70,0		
Asumisväljyys m2/asukas	35,6		
Asumistiheys huonetta/hlö	1,37		

ASUNNOT		31.12.2015	
Bostäder Dwellings			
%			
Asunnot yhteensä	11 872		
Pientaloasunnot	2 938	24,7	
Vuokra-asunnot	5 327	44,9	
ARA-vuokra-asunnot	2 730	23,0	

IKÄRAKENNE		1.1.2016	
Ålderstrukturen Age structure			
%			
0 - 6 -vuotiaat	1 534	6,9	
7 - 15 -vuotiaat	1 999	9,0	
16 - 18 -vuotiaat	695	3,1	
19 - 24 -vuotiaat	1 803	8,1	
25 - 39 -vuotiaat	4 332	19,5	
40 - 64 -vuotiaat	7 511	33,8	
Yli 65 -vuotiaat	4 361	19,6	

VÄESTÖENNUSTE		2026	
Befolkningsprognos Population forecast			
%			
0 - 6 -vuotiaat	1 366	6,8	
7 - 15 -vuotiaat	1 857	9,3	
16 - 64 -vuotiaat	12 199	60,9	
Yli 65 -vuotiaat	4 603	23,0	

VÄESTÖNMUUTOKSET		2015	
Befolkningsförändringar Vital statistics / 1000 as.			
Syntyneet lkm.	224	10,1	
Kuolleet lkm.	258	11,6	
Muuttaneet alueelle lkm.	3 186	143,7	
Muuttaneet alueelta lkm.	3 067	138,4	

PERHEET JA ASUNTOKUNNAT		1.1.2016	
Familjer, bostadshushåll Families, households			
Asuntokuntien lkm.	11 176		
Asuntokuntien keskikoko	1,96		
1-hengen asuntokunnat	5 129		
Perheiden lkm.	5 747		
Lapsiperheiden lkm.	2 998		
Perheen keskikoko	2,70		

Asuntokannan ikä

bostadsbeståndets ålder
age of dwelling stock

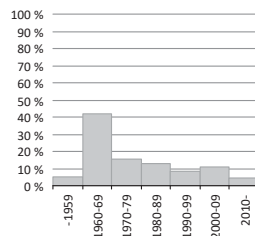

Huoneistotyyppit

lägenhetstyper
types of dwellings

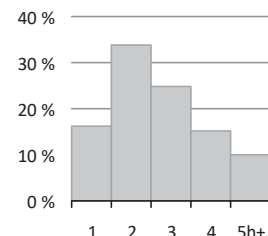

Väestö

befolkning
population

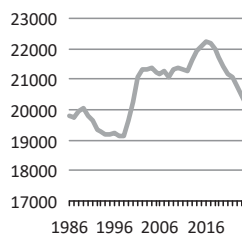

Asuntotuotanto

bostadsproduktion
housing production

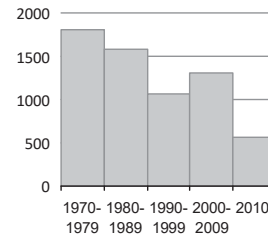

Rakennuskanta, %

byggnadsbeståndet
building stock

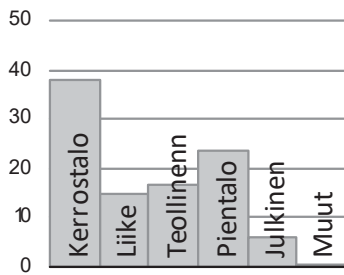

Työpaikat, %

jobb
jobs

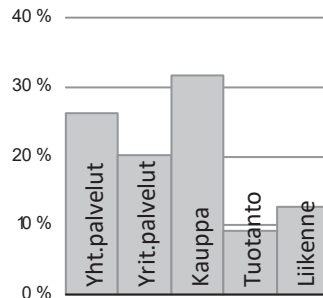

Eduskuntavaalit, %

riksdagsvalen
parliamentary elections

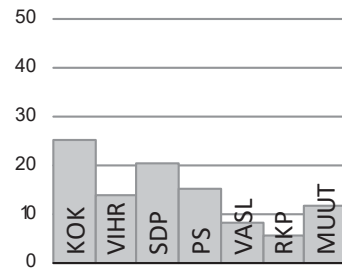

TYÖVOIMA 2015

Arbetskraft Labour force	%
Työttömyysaste	14,6
Pitkäaikaistyöttömyys	40,1
Nuorisotyöttömyysaste	11,7
Työllisyysaste (2014)	68,9

TOIMITILARAKENNUKSET 31.12.2015

Verksamhetslokaler Business premises	kerrosala 1000 m2	%
Toimitilarakennukset yhteensä	643	
Liikerakennukset	252	39,2
Julkiset rakennukset	102	15,9
Teollisuus- ja varastorakennukset	181	28,2
Muut rakennukset	107	16,7

LASTEN PÄIVÄHOITO 2014

Barndagvård Child day care	lkm.	/100 lasta
Päiväkodit	13	
Lapset päiväkotihoidossa	802	61,7
Lapset perhepäivähoidossa	73	5,6
Lapset kotihoidon tuen piirissä	303	19,9
Lapset yksityisen hoidon tuen piirissä	63	4,8

KOULUT 2016

Skolor Schools	kouluja	oppilaita
Suomenkieliset alakoulut	2	906
Suomenkieliset yläkoulut	1	386
Ruotsinkieliset alakoulut	1	187
Ruotsinkielinen yläkoulut	1	266
Lukiot	0	0
Erikois- ja erityiskoulut	0	0

TERVEYSPALVELUT 2015

Hälsövärd Health care	lkm.	/asukas
Avohoitokäynnit yhteensä	249 667	11,3
Perusterveydenhuolto	210 955	9,5
Erikoissairaanhoito	38 712	1,7

SOSIAALIPALVELUT 2015

Socialservice Social services	lkm.	/100
Toimeentulotuen saajat	3 452	15,5
Lastensuojelun asiakkaat, 0 - 17-v.	242	6,1

PALVELUPISTEET 2016

Serviceställen Service facilities	lkm.
Kirjastot	1
Terveysasemat	0
Leikkipuistot	2
Uimahallit	1
Liikuntasalit ja -hallit	9
Pallokentät	10
Kirkot	4
Postit	1
Apteekit (2014)	3
Alkot	3
Päivittäistavara-kaupat (2014)	24
Muut vähittäiskaupat (2014)	138
Ravintolat (2014)	62
Kahvilat ja baarit (2014)	6

ULKOILU 2016

Friluftsliv Outdoor recreation	
Puistoa, ha	52
Metsää, ha	89
Uimarannat, kpl	2

LIIKENNE 2010-14

Trafik Traffic	
Jalankulkijaonnettomuudet keskimäärin/vuosi	5,0
Henkilövahinko-onnettomuudet keskimäärin/vuosi	18,8
Autottomat asutokunnat, % (2013)	50,1

ALUESUHDELUKUJA 2016

Lokala tätheter Area ratios	
Asukkaita/km2	3 145
Työpaikkoja/km2	1 410
Kerrosala/ha	2 377



Ännu på 1950-talet bestod KVARNBÄCKEN av skog och mark, men på 1960-talet uppstod där ett höghusområde med närservice. Kvarnbäcken är en typisk 1960-talsförstad, där grundlig sanering av betongelementhusen blivit aktuell. Dessutom har bebyggelsen brett ut sig – och gör det även i fortsättningen i form av ny, tät småhusbebyggelse både mot väster och söder. Även Kvarnbäckens centrum har förnyats.

Myllypuro on saanut nimensä Viikin peltojen laskuojan varren pienestä myllystä. Alue oli vielä 1950-luvulla lähes neitseellistä metsää ja kalliota. 1960-luvulla alkanut muutto pääkaupunkiseudulle käynnisti rakentamisen myös Myllypurossa. Kerrostaloalue lähipalveluineen oli lähes valmis vuosikymmenen loppuun mennessä. Asukkaita oli 12 000, mutta työpaikkoja ei alueelle juuri syntynyt, ja väki kävi töissä pääosin keskustassa.

Myllypuron tyypillisen 1960-luvun esikaupunkialueen länsireunalle rakennettiin pientaloaluetta 1950-luvulta lähtien, ja sitä täydennettiin 1980-luvulla parilla kerrostalokorttelilla. Pientalorakentaminen on laajentunut länteen, ja Hallainvuorentien alue syntyi 2000-luvun alussa. Etelä-Myllypurossa jatkuu Myllypuron puisen kaupunkikylän rakentaminen. Uusi tiivis pientaloalue perustuu kansainvälisen arkkitehtuurikilpailun voittaneeseen ehdotukseen.

Myllypuron keskukseen, metroaseman ja Kehä I:n Myllypuron liittymän ympäristöön, on suunniteltu toimitiloja ja asuntoja. Asuntorakentaminen on käynnissä, suurin osa uusista asunnoista on jo rakennettu. Toimitila-alueelle valmistui vuonna 2012 Myllypuron ja Itäkeskuksen yhteinen terveysasema. Ostoskeskus purettiin vuonna 2009. Sen tilalle on noussut vaiheittain Myllypuron uusi palvelukeskus.

Myllypuron liikuntapuisto on Helsingin suurimpia. Puistossa on useita jalkapallokenttiä ja -halli, Tenniskeskus ja nuorisojäähalli. Suunnitteilla on koripallohalli ja pesäpallo- ja baseball-kentät. Suurelle jääturheiluhallille on tontti, puiston vieressä on vilkas salibandykeskus ja Liikuntamyly.

In MYLLYPURO, where in the 1950s there had only been forest, a modern housing estate was completed in the 1960s, with full community services. Myllypuro is a typical housing estate from the 1960s, where today thorough repair of the concrete element houses is on the agenda – and taking place. New housing developments in the form of new dense, small-scale construction have and will spread to the west and south of the estate. There have been changes in the centre of Myllypuro, too.

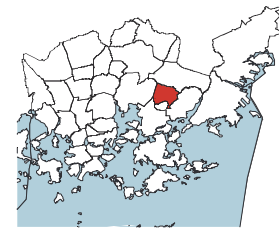
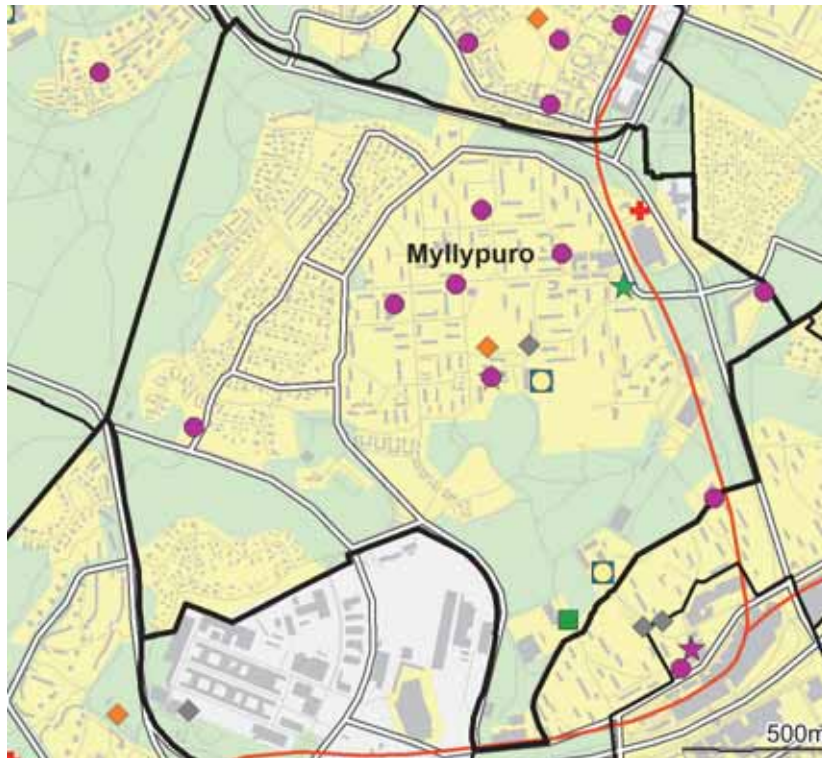

- ◆ Leikkiapuisto
- Päiväkoti
- Ala-aste
- Yläaste
- Lukio
- ▲ Erityis- ja erikoiskoulu
- ★ Nuorisotalo
- ★ Kirjasto
- ★ Kulttuurikeskus
- ✚ Terveysasema
- ✚ Sairaala
- ◆ Väestönsuoja

Asukastiheys h/km²
folktäthet
population density

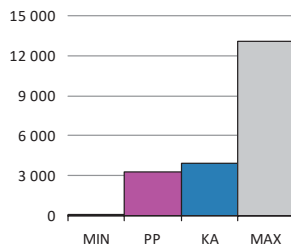

Väestön keski-ikä
befolkningens medelålder
average age of population

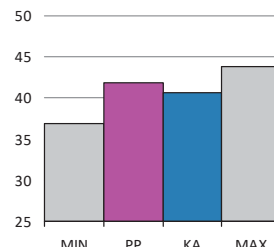

Asutokunnan keskikoko
bostadshushållens medelstorlek
mean size of dwelling household

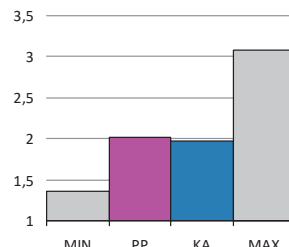

Korkea-aste
tertiärnivå
tertiary level

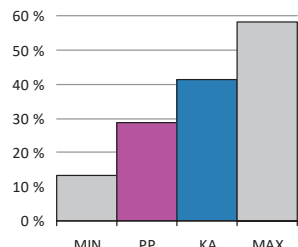

Asutokuntien mediaanitulot
bostadshushållens medianinkomst
median income of households

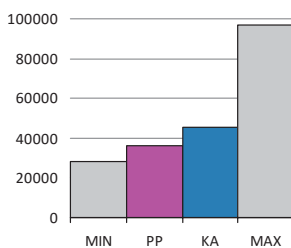

Työttömyysaste
arbetslöshetsgrad
unemployment rate

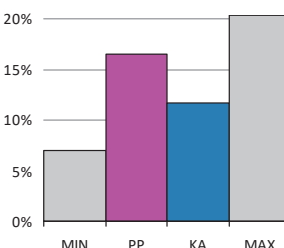

Vuokra-asunnot
hyresbostäder
rented dwellings

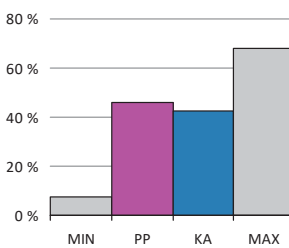

Asunnon keskikoko m²
bostädernas medelstorlek
mean size of dwellings

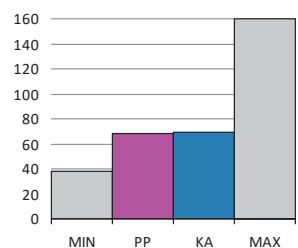

PP = Peruspiirin arvo
KA = Kaupungin peruspiirien keskiarvo

MIN = Peruspiirien pienin arvo
MAX = Peruspiirien suurin arvo

ALUEET Väestö 1.1.2016		Työpaikat 31.12.2014		
Områden District				
Alue	Maapinta-ala km	Asukkaat	Työpaikat	
454 Myllypuro	3,52	11 744	1 767	
Yhteensä	3,52	11 744	1 767	

ÄIDINKIELI JA KANSALAISSUUS 1.1.2016	
Modersmål, nationalitet Mother tongue, nationality %	
Suomenkieliset	8 971 76,4
Ruotsinkieliset	401 3,4
Vieraskieliset	2 372 20,2
Kolme yleisintä vierastakieltä ja osuus vieraskielisistä %	
venäjä	507 21,4
somali	379 16,0
eesti, viro	344 14,5
Ulkomaan kansalaiset	1 385 11,8
Ulkomaalaistaustaiset	2 174 18,5
Helsingissä syntyneet	5 253 44,7

IKÄRAKENNE 1.1.2016	
Ålderstrukturen Age structure %	
0 - 6 -vuotiaat	1 035 8,8
7 - 15 -vuotiaat	1 080 9,2
16 - 18 -vuotiaat	371 3,2
19 - 24 -vuotiaat	806 6,9
25 - 39 -vuotiaat	2 299 19,6
40 - 64 -vuotiaat	3 842 32,7
Yli 65 -vuotiaat	2 311 19,7

VÄESTÖENNUSTE 2026	
Befolkningsprognos Population forecast %	
0 - 6 -vuotiaat	1 187 8,2
7 - 15 -vuotiaat	1 479 10,2
16 - 64 -vuotiaat	8 849 60,9
Yli 65 -vuotiaat	3 030 20,8

VÄESTÖNMUUTOKSET 2015	
Befolkningsförändringar Vital statistics / 1000 as.	
Syntyneet lkm.	128 11,1
Kuolleet lkm.	97 8,4
Muuttaneet alueelle lkm.	1 696 146,7
Muuttaneet alueelta lkm.	1 402 121,2

PERHEET JA ASUNTOKUNNAT 1.1.2016	
Familjer, bostadshushåll Families, households	
Asuntokuntien lkm.	5 740
Asuntokuntien keskikoko	2,03
1-hengen asuntokunnat	2 542
Perheiden lkm.	3 069
Lapsiperheiden lkm.	1 685
Perheen keskikoko	2,80

KOULUTUSTASO 31.12.2014	
Utbildningnivå Educational level %	
15 vuotta täyttäneet lkm.	9 496
Perusaste	3 497 36,8
Keskiaste	3 255 34,3
Korkea-aste	2 744 28,9
Lukiota käyvät ja osuus 16 - 18 -vuotiaista (2015)	239 57,1
Ammattikoulua käyvät ja osuus 16 - 18 -vuotiaista (2015)	399 27,0

TULOTASO 2014	
Inkomster Income	
Tulot/asukas €	22 530
Asuntokuntien mediaanitulot	35 921
Pienituloiset asuntokunnat, %	14,6

ASUMISOLOT 31.12.2015	
Boende Housing	
Asunnon keskikoko m2	68,2
Asumisväljyys m2/asukas	33,6
Asumistiheys huonetta/hlö	1,36

ASUNNOT 31.12.2015	
Bostäder Dwellings %	
Asunnot yhteensä	5 980
Pientaloasunnot	1 162 19,4
Vuokra-asunnot	2 761 46,2
ARA-vuokra-asunnot	1 894 31,7

Asuntokannan ikä

bostadsbeståndets ålder
age of dwelling stock

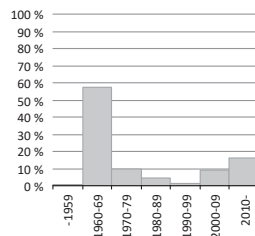

Huoneistotyytit

lägenhetstyper
types of dwellings

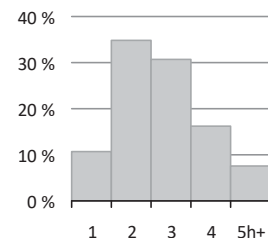

Väestö

befolkning
population

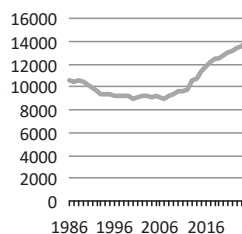

Asuntotuotanto

bostadsproduktion
housing production

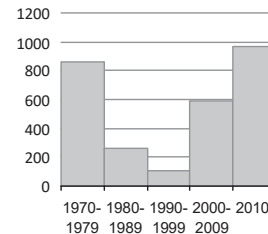

Rakennuskanta, %

byggnadsbeståndet
building stock

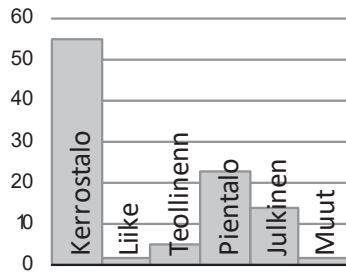

Työpaikat, %

jobb
jobs

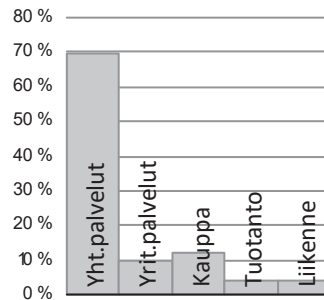

Eduskuntavaalit, %

riksdagsvalen
parliamentary elections

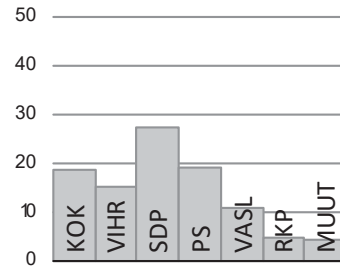

TYÖVOIMA 2015

Arbetskraft Labour force	%
Työttömyysaste	16,5
Pitkäaikaistyöttömyys	37,5
Nuorisotyöttömyysaste	17,2
Työllisyysaste (2014)	68,4

TOIMITILARAKENNUKSET 31.12.2015

Verksamhetslokaler Business premises	kerrosala 1000 m2	%
Toimitilarakennukset yhteensä	146	
Liikerakennukset	13	8,7
Julkiset rakennukset	91	62,1
Teollisuus- ja varastorakennukset	28	18,9
Muut rakennukset	15	10,3

LASTEN PÄIVÄHOITO 2014

Barndagvård Child day care	lkm.	/100 lasta
Päiväkodit	7	
Lapset päiväkotihoidossa	577	64,6
Lapset perhepäivähoidossa	41	4,6
Lapset kotihoidon tuen piirissä	233	22,3
Lapset yksityisen hoidon tuen piirissä	25	2,8

KOULUT 2016

Skolor Schools	kouluja	oppilaita
Suomenkieliset alakoulut	2	796
Suomenkieliset yläkoulut	2	355
Ruotsinkieliset alakoulut	0	0
Ruotsinkielinen yläkoulut	0	0
Lukiot	1	588
Erikois- ja erityiskoulut	0	0

TERVEYSPALVELUT 2015

Hälsövärd Health care	lkm.	/asukas
Avohoitokäynnit yhteensä	169 700	14,7
Perusterveydenhuolto	147 282	12,7
Erikoissairaanhoito	22 418	1,9

SOSIAALIPALVELUT 2015

Socialservice Social services	lkm.	/100
Toimeentulotuen saajat	1 915	16,2
Lastensuojelun asiakkaat, 0 - 17-v.	161	6,8

PALVELUPISTEET 2016

Serviceställen Service facilities	lkm.
Kirjastot	1
Terveysasemat	1
Leikkipuistot	1
Uimahallit	0
Liikuntasalit ja -hallit	10
Pallokentät	13
Kirkot	2
Postit	1
Apteekit (2014)	1
Alkot	0
Päivittäistavara-kaupat (2014)	6
Muut vähittäiskaupat (2014)	10
Ravintolat (2014)	12
Kahvilat ja baarit (2014)	0

ULKOILU 2016

Friluftsliv Outdoor recreation	
Puistoa, ha	21
Metsää, ha	109
Uimarannat, kpl	0

LIIKENNE 2010-14

Trafik Traffic	
Jalankulkijaonnettomuudet keskimäärin/vuosi	1,0
Henkilövahinko-onnettomuudet keskimäärin/vuosi	7,6
Autottomat asutokunnat, % (2013)	50,7

ALUESUHDELUKUJA 2016

Lokala tätheter Area ratios	
Asukkaita/km2	3 336
Työpaikkoja/km2	502
Kerrosala/ha	1 851



Mellunkylä on Helsingin pitäjän vanhoja kyliä. Vielä 1960-luvun alussa Mellunkylässä oli vain joitakin erillisiä pientaloalueita. Nykyisin alue hahmottuu viitenä eri-ikäisenä asuinalueena. Kontulan yli 20 000 asukkaan esikaupunkialue kerrostaloineen valmistui parissa vuodessa 1960-luvun alussa. Metroaseman valmistuessa kohennettiin myös ostoskeskusalueita. Sen kehittämissuunnitelmissa on kaavailtu alueen täydentämistä uusilla liike-, palvelu- ja asuinrakennuksilla. Täydennyskaavoituksen takia on voitu rakentaa muun muassa Kontulan uusi nykyaikainen vanhustenkeskus.

Mellunmäen kerrostaloalueen ensimmäinen vaihe rakennettiin 1960- ja 1970-lukujen vaihteessa. Asuntoja rakennettiin lisää metroaseman ympäristöön jo ennen sen käyttöön ottoa. Itäväylän molemmin puolin rakentuu Fallpakan pohjoisosan asuinalue. Metroaseman ympäristön kehittäminen ja palvelujen parantaminen ovat käynnissä. Mellunmäen vanhan ostoskeskuksen alueen uudistaminen on vireillä.

Kontulan viereen syntyi 1980-luvulla pienimuotoista kerrostalorakentamista edustava Kurkimäki. Vesala oli vielä 1980-luvun alussa pientaloaluetta, jossa oli vain yksi suuri kerrostalokortteli. Metron myötä metroradan varsi on rakennettu kerrostaloalueeksi.

Kivikon rakentaminen alkoi 1990-luvun alussa. Nauhamainen kerrostalovaltainen asuinalue on Kontulan ja Kurkimäen kyljessä. Uuden noin 2 000 työpaikan alueen rakentaminen keskittyy Lahdenväylän varteen. Asuin- ja työpaikka-alueen välisen laajan ulkoilupuiston eteläosaan on rakenteilla urheilukenttiä ja muita palveluja tarjoava liikuntapuisto. Kehä I:n ja Kivikontien tulevan eritasoliittymän tuntumaan on kaavoitettu uutta asuinrakentamista.

Mellunkylän alueelle on suunnitteilla useita uusia pientaloalueita.

MELLUNKYLÄ distrikt. Ännu i början av 1960-talet fanns det i Mellungsby bara några spridda småhusområden, men numera består området av fem bostadsområden av olika ålder. I början av 1960-talet genomfördes Finlands största förstadsprojekt dittills - Gårdsbacka - med rekordfart: ett bostadsområde för 20 000 invånare uppstod på några år. Området kompletteras av Tranbacka, byggt på 1980-talet. Sedan byggdes Mellungsbackas och Årvinges höghusområden. Höghus har byggts längs metrobanan. Mellungsbackas metrostations omgivning skall utvecklas vidare. I Stensböle byggdes åren 1992–2006 ett bostadsområde intill en omfattande friluftspark.

MELLUNKYLÄ. Still in the early 1960s, there were only scattered detached house areas in Mellunkylä, but today the area consists of five housing neighbourhoods of different ages. In the early 1960s, Finland's largest suburb Kontula was built in record time: a housing estate for more than 20 000 people arose in only a few years. Kurkimäki, built in the 1980s, complements the area. Then, the block-of-flat neighbourhoods of Mellunmäki and Vesala were built. Blocks of flats have been constructed along the metro line. The surrounding of Mellunmäki metro station will be developed. In 1992–2006, an estate was constructed in Kivikko, next to a large recreation area.

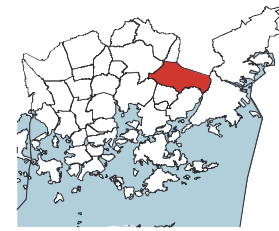
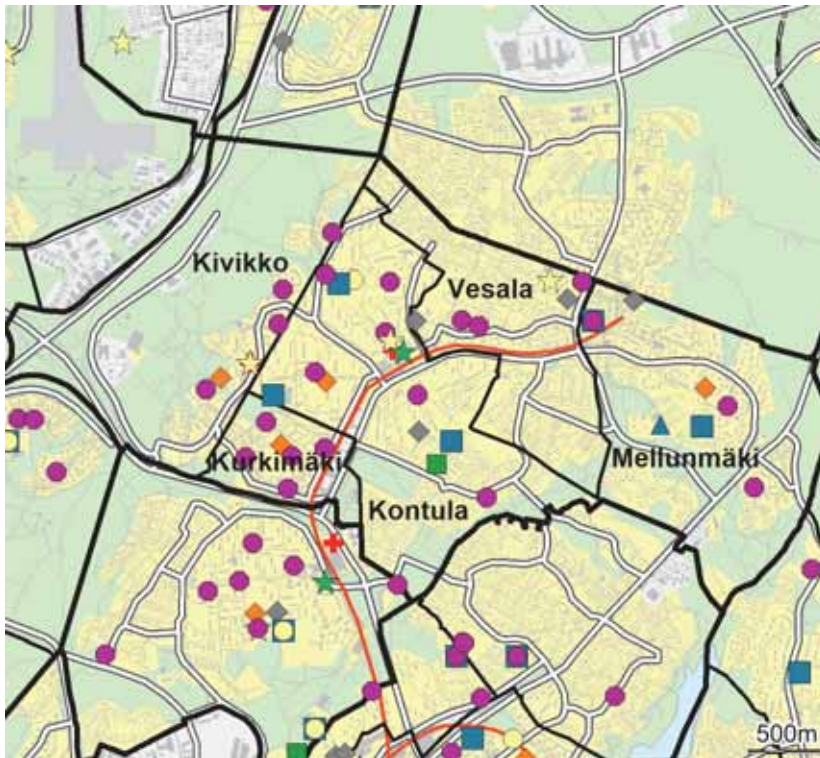

- ◆ Leikkiapuisto
- Päiväkoti
- Ala-aste
- Yläaste
- Lukio
- ▲ Erityis- ja erikoiskoulu
- ★ Nuorisotalo
- ★ Kirjasto
- ★ Kulttuurikeskus
- ✚ Terveysasema
- ✚ Sairaala
- ◆ Väestönsuoja

Asukastiheys h/km²
folktäthet
population density

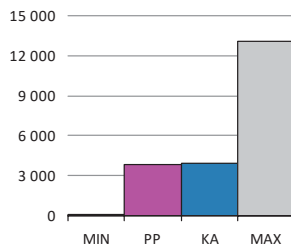

Väestön keski-ikä
befolkningens medelålder
average age of population

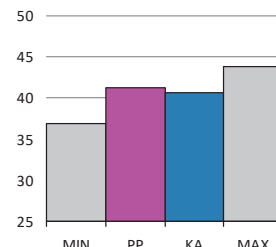

Asutokunnan keskikoko
bostadshushållens medelstorlek
mean size of dwelling household

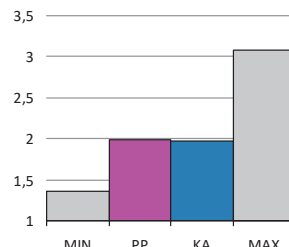

Korkea-aste
tertiärnivå
tertiary level

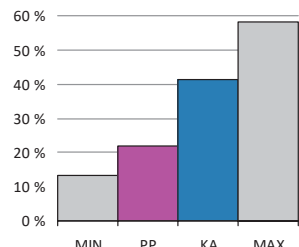

Asutokuntien mediaanitulot
bostadshushållens medianinkomst
median income of households

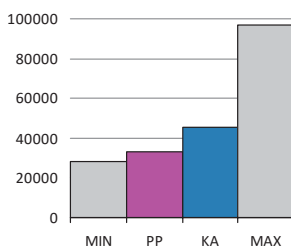

Työttömyysaste
arbetslöshetsgrad
unemployment rate

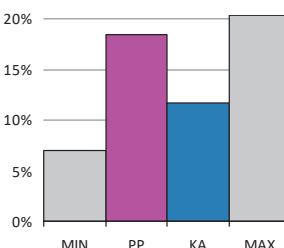

Vuokra-asunnot
hyresbostäder
rented dwellings

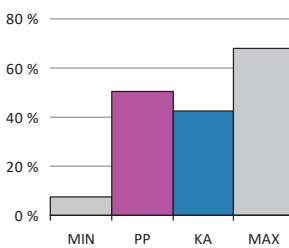

Asunnon keskikoko m²
bostädernas medelstorlek
mean size of dwellings

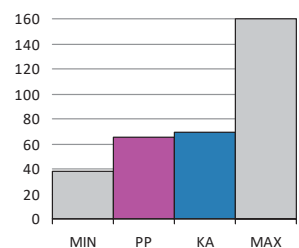

PP = Peruspiirin arvo
KA = Kaupungin peruspiirien keskiarvo

MIN = Peruspiirien pienin arvo
MAX = Peruspiirien suurin arvo

703 Mellunkylän peruspiiri

ALUEET Väestö 1.1.2016		Työpaikat 31.12.2014		
Områden District				
Alue	Maapinta-ala km	Asukkaat	Työpaikat	
471 Kontula	2,58	13 689	1 938	
472 Vesala	1,52	7 504	382	
473 Mellunmäki	2,37	8 561	780	
474 Kivikko	2,77	5 118	653	
475 Kurkimäki	0,58	2 728	550	
Yhteensä	9,82	37 600	4 303	

ÄIDINKIELI JA KANSALAISSUUS 1.1.2016	
Modersmål, nationalitet Mother tongue, nationality %	
Suomenkieliset	26 598 70,7
Ruotsinkieliset	1 145 3,0
Vieraskieliset	9 857 26,2
Kolme yleisintä vierastakieltä ja osuus vieraskielisistä %	
venäjä	2 470 25,1
eesti, viro	1 569 15,9
somali	1 071 10,9
Ulkomaan kansalaiset	5 952 15,8
Ulkomaalaistaustaiset	8 930 23,8
Helsingissä syntyneet	15 911 42,3

IKÄRAKENNE 1.1.2016	
Ålderstrukturen Age structure %	
0 - 6 -vuotiaat	2 866 7,6
7 - 15 -vuotiaat	3 559 9,5
16 - 18 -vuotiaat	1 305 3,5
19 - 24 -vuotiaat	3 145 8,4
25 - 39 -vuotiaat	7 390 19,7
40 - 64 -vuotiaat	12 428 33,1
Yli 65 -vuotiaat	6 907 18,4

VÄESTÖENNUSTE 2026	
Befolkningsprognos Population forecast %	
0 - 6 -vuotiaat	3 247 7,9
7 - 15 -vuotiaat	3 959 9,6
16 - 64 -vuotiaat	25 774 62,4
Yli 65 -vuotiaat	8 309 20,1

VÄESTÖNMUUTOKSET 2015	
Befolkningsförändringar Vital statistics / 1000 as.	
Syntyneet lkm.	390 10,4
Kuolleet lkm.	327 8,7
Muuttaneet alueelle lkm.	5 094 135,9
Muuttaneet alueelta lkm.	4 872 130,0

PERHEET JA ASUNTOKUNNAT 1.1.2016	
Familjer, bostadshushåll Families, households	
Asuntokuntien lkm.	18 854
Asuntokuntien keskikoko	1,99
1-hengen asuntokunnat	8 517
Perheiden lkm.	9 641
Lapsiperheiden lkm.	5 368
Perheen keskikoko	2,70

KOULUTUSTASO 31.12.2014	
Utbildningnivå Educational level %	
15 vuotta täyttäneet lkm.	31 533
Perusaste	12 906 40,9
Keskiaste	11 765 37,3
Korkea-aste	6 862 21,8
Lukiota käyvät ja osuus 16 - 18 -vuotiaista (2015)	700 46,5
Ammattikoulua käyvät ja osuus 16 - 18 -vuotiaista (2015)	1 741 36,9

TULOTASO 2014	
Inkomster Income	
Tulot/asukas €	20 299
Asuntokuntien mediaanitulot	33 045
Pienituloiset asuntokunnat, %	16,6

ASUMISOLOT 31.12.2015	
Boende Housing	
Asunnon keskikoko m2	65,1
Asumisväljyys m2/asukas	32,7
Asumistiheys huonetta/hlö	1,32

ASUNNOT 31.12.2015	
Bostäder Dwellings %	
Asunnot yhteensä	19 606
Pientaloasunnot	2 776 14,2
Vuokra-asunnot	9 853 50,3
ARA-vuokra-asunnot	7 315 37,3

Asuntokannan ikä

bostadsbeståndets ålder
age of dwelling stock

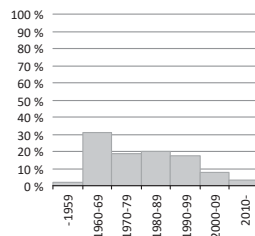

Huoneistotyyppit

lägenhetstyper
types of dwellings

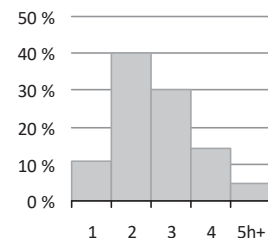

Väestö

befolkning
population

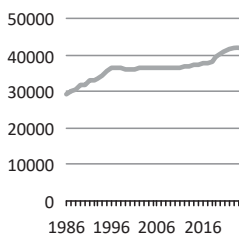

Asuntotuotanto

bostadsproduktion
housing production

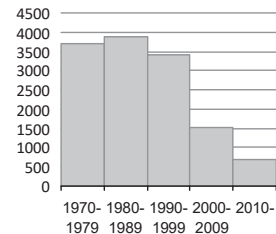

Rakennuskanta, %

byggnadsbeståndet
building stock

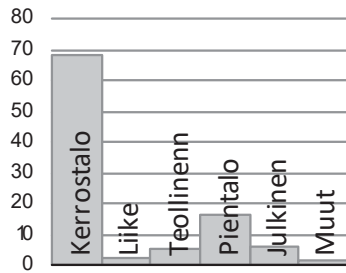

Työpaikat, %

jobb
jobs

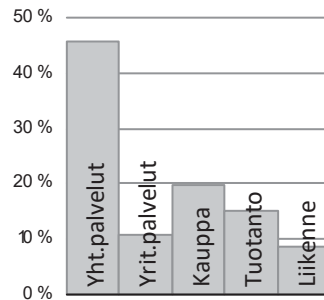

Eduskuntavaalit, %

riksdagsvalen
parliamentary elections

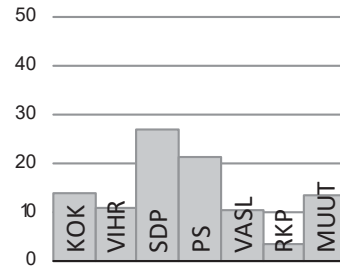

TYÖVOIMA 2015

Arbetskraft Labour force	%
Työttömyysaste	18,4
Pitkäaikaistyöttömyys	41,5
Nuorisotyöttömyysaste	17,7
Työllisyysaste (2014)	64,1

TOIMITILARAKENNUKSET 31.12.2015

Verksamhetslokaler Business premises	kerrosala 1000 m2	%
Toimitilarakennukset yhteensä	295	
Liikerakennukset	41	14,0
Julkiset rakennukset	119	40,5
Teollisuus- ja varastorakennukset	58	19,6
Muut rakennukset	76	25,9

LASTEN PÄIVÄHOITO 2014

Barndagvård Child day care	lkm.	/100 lasta
Päiväkodit	22	
Lapset päiväkotihoidossa	1 530	63,0
Lapset perhepäivähoidossa	73	3,0
Lapset kotihoidon tuen piirissä	664	23,2
Lapset yksityisen hoidon tuen piirissä	110	4,5

KOULUT 2016

Skolor Schools	kouluja	oppilaita
Suomenkieliset alakoulut	5	1 907
Suomenkieliset yläkoulut	2	725
Ruotsinkieliset alakoulut	0	0
Ruotsinkielinen yläkoulut	0	0
Lukiot	1	319
Erikois- ja erityiskoulut	1	40

TERVEYSPALVELUT 2015

Hälsövård Health care	lkm.	/asukas
Avohoitokäynnit yhteensä	502 048	13,4
Perusterveydenhuolto	427 993	11,4
Erikoissairaanhoito	74 055	2,0

SOSIAALIPALVELUT 2015

Socialservice Social services	lkm.	/100
Toimeentulotuen saajat	7 434	19,7
Lastensuojelun asiakkaat, 0 - 17-v.	883	12,2

PALVELUPISTEET 2016

Serviceställen Service facilities	lkm.
Kirjastot	1
Terveysasemat	2
Leikkipuistot	5
Uimahallit	1
Liikuntasalit ja -hallit	15
Pallokentät	25
Kirkot	1
Postit	2
Apteekit (2014)	4
Alkot	2
Päivittäistavara-kaupat (2014)	31
Muut vähittäiskaupat (2014)	38
Ravintolat (2014)	54
Kahvilat ja baarit (2014)	5

ULKOILU 2016

Friluftsliv Outdoor recreation	
Puistoa, ha	101
Metsää, ha	226
Uimarannat, kpl	0

LIIKENNE 2010-14

Trafik Traffic	
Jalankulkijaonnettomuudet keskimäärin/vuosi	4,8
Henkilövahinko-onnettomuudet keskimäärin/vuosi	20,8
Autottomat asutokunnat, % (2013)	51,0

ALUESUHDELUKUJA 2016

Lokala tätheter Area ratios	
Asukkaita/km2	3 833
Työpaikkoja/km2	439
Kerrosala/ha	1 934



Med sin naturnära miljö är NORDSJÖ ett viktigt rekreationsområde för helsingforsborna. Ett glest höghusområde byggdes där i medlet av 1960-talet. En andra period av bostadsbyggande inföll 1989–1994 (Havsrastböle) och byggandet har sedan dess fortsatt bl.a. i Kallvik, Solvik och flera ställen i Mellersta Nordsjö. Det fortgår också på de småhusdominerade stränderna och i Norra Nordsjö. År 2003 inleddes byggandet av den nya godshamnen i östra delen av Nordsjö, där det förr fanns ett varv. Hamnen togs i bruk år 2008. Bredvid hamnområdet ligger också stadens naturgaskraftverk.

Vuosaari liitettiin Helsingin maalaiskunnasta Helsinkiin vuonna 1966. Etelä-Vuosaaresta tuli 1880-luvulla huvila-alueita, jonka liikenne hoidettiin höyrylaivalla. Vuosaari säilyi pääosin maatalousalueena 1930-luvun lopulle, jolloin Oy Saseka Ab osti tiilitehdasta varten Vuosaaren kartanoiden maat. 1960-luvulla Asuntosäästäjät ry rakennutti Sasekan maille metsäkaupunki-ideologian mukaisen, osittain hartiapankkirakentamisena toteutetun kerrostaloalueen.

Vuosaari on kuulunut 1990-luvun alusta alkaen Helsingin merkittäviin asuntotuotantoalueisiin. Meri-Rastila valmistui ensimmäisenä ja seuraavana Kallahti, jossa kaupunkimaiset kerrostalokorttelit ulottuvat meren rantaan. Aurinkolahden rakentaminen alkoi vuonna 2000. Alue on tunnettu muun muassa uimarannasta ja Uutelan kanavasta, jonka rannalla rakentaminen jatkuu vielä. Myös Pauligin kahvipaahdimon paikalle rakennetaan uusia asutokortteleita. Aurinkolahteen rakennettiin taiteilijatalo Helsingin kaupungin 450-vuotisjuhluvuoden kunniaksi. Lisäksi on rakennettu myös useita pienehköjä kerros- ja pientaloalueita, kuten Rastilankallio, Porslahdentien alue ja puurakentamiseen erikoistunut Omenämäki.

Metro on liikennöinyt Vuosaaren vuodesta 1998. Metroaseman ympärille rakentuu Vuosaaren uusi keskusta. Se yhdistää vanhat ja uudet asuinalueet ja tarjoaa elinkeinotoiminnalle hyvän sijainnin.

Vuosaareissa otettiin käyttöön vuonna 2008 Helsingin tavarasatama. Satamakeskus ja Meriportin yritysalue ovat kehittymässä merellisten toimintojen työpaikkakeskittymäksi. Satama-alueen vieressä on myös Helsingin maakaasulla toimiva voimalaitos.

Vuosaareissa on useita Helsingin ulkoilu- ja luontoalueita, muun muassa Uutela ja Mustavuori. Lisäksi on pienvenesatamia ja uimarantoja.

The large green areas, the sea and the beaches have made VUOSAARI an important recreational area for Helsinki's inhabitants. Rastila camping ground is also located in the area. A housing estate with scattered blocks of flats was built in the area in the mid 1960s. A second period of housing construction was seen in Vuosaari (Meri-Rastila), in 1989-1994. Construction has continued in Kallahti, Aurinkolahti, and several spots in Keski-Vuosaari (middle Vuosaari) It is also going on in the small house dominated waterfront areas and in the northern parts. In 2003, the construction of the new large cargo port of Helsinki started in the eastern part of Vuosaari where the shipyard once lay. The harbour has been in operation since autumn 2008. The city's natural gas power station lies nearby.

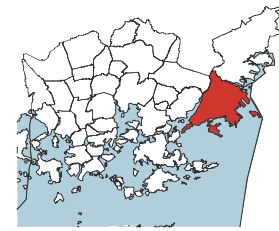
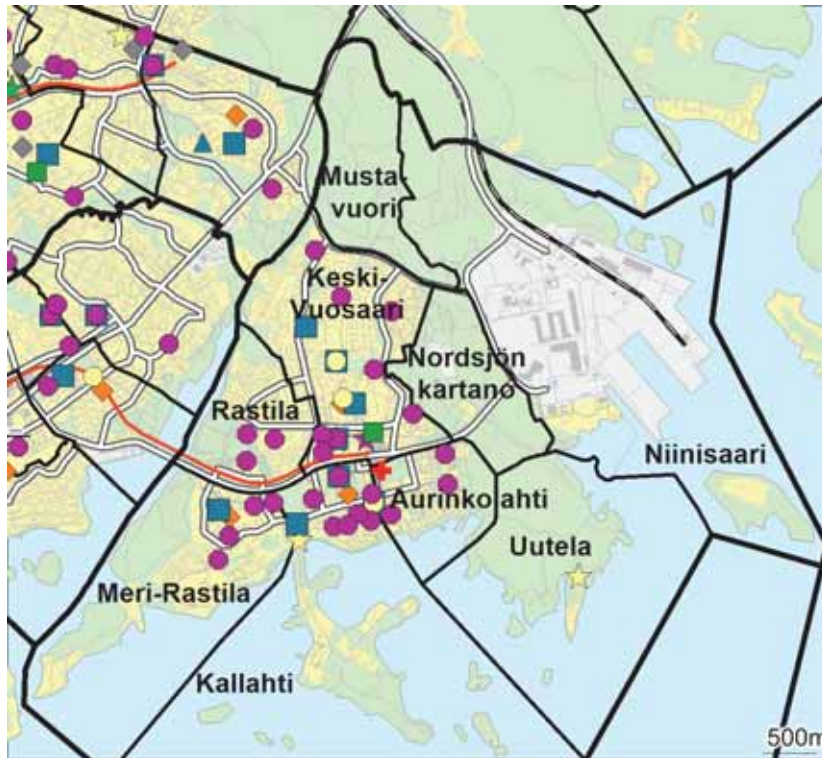

- ◆ Leikkipuisto
- Päiväkoti
- Ala-aste
- Yläaste
- Lukio
- ▲ Erityis- ja erikoiskoulu
- ★ Nuorisotalo
- ★ Kirjasto
- ★ Kulttuurikeskus
- ✚ Terveysasema
- ✚ Sairaala
- ◆ Väestönsuoja

Asukastiheys h/km²
folktäthet
population density

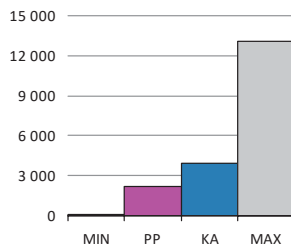

Väestön keski-ikä
befolkningens medelålder
average age of population

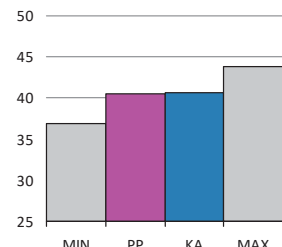

Asutokunnan keskikoko
bostadshushållens medelstorlek
mean size of dwelling household

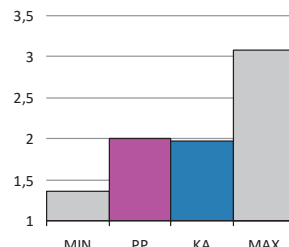

Korkea-aste
tertiärnivå
tertiary level

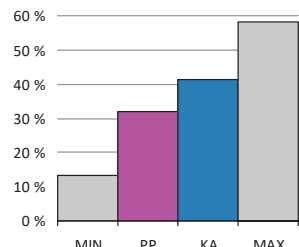

Asutokuntien mediaanitulot
bostadshushållens medianinkomst
median income of households

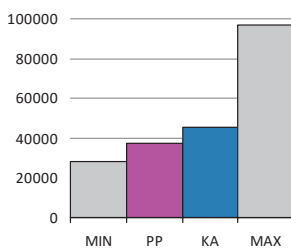

Työttömyysaste
arbetslöshetsgrad
unemployment rate

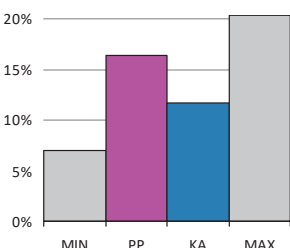

Vuokra-asunnot
hyresbostäder
rented dwellings

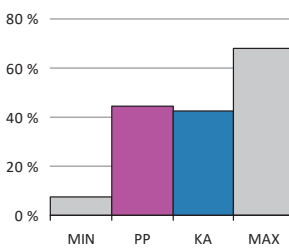

Asunnon keskikoko m²
bostädernas medelstorlek
mean size of dwellings

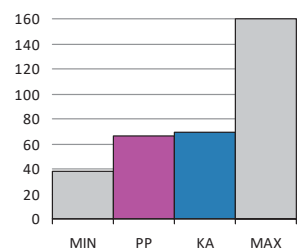

PP = Peruspiirin arvo
KA = Kaupungin peruspiirien keskiarvo

MIN = Peruspiirien pienin arvo
MAX = Peruspiirien suurin arvo

ALUEET Väestö 1.1.2016		Työpaikat 31.12.2014		
Områden District				
Alue	Maapinta-ala km	Asukkaat	Työpaikat	
541 Keski-Vuosaari	2,56	13 917	1 654	
542 Nordsjön kartano	1,27	1	85	
543 Uutela	1,38	6	10	
544 Meri-Rastila	1,91	5 251	447	
545 Kallahti	1,95	6 897	594	
546 Aurinkolahti	0,78	7 437	806	
547 Rastila	1,11	4 332	348	
548 Niinisaari	4,69	0	2 441	
549 Mustavuori	1,43	0	0	
Yhteensä	17,08	37 841	6 385	

ÄIDINKIELI JA KANSALAISSUUS 1.1.2016

Modersmål, nationalitet Mother tongue, nationality %		
Suomenkieliset	27 781	73,4
Ruotsinkieliset	1 846	4,9
Vieraskieliset	8 214	21,7
Kolme yleisintä vierastakieltä ja osuus vieraskielisistä %		
venäjä	2 296	28,0
eesti, viro	1 127	13,7
somali	848	10,3
Ulkomaan kansalaiset	4 588	12,1
Ulkomaalaistaustaiset	7 411	19,6
Helsingissä syntyneet	16 421	43,4

IKÄRAKENNE 1.1.2016

Ålderstrukturen Age structure %		
0 - 6 -vuotiaat	3 180	8,4
7 - 15 -vuotiaat	3 819	10,1
16 - 18 -vuotiaat	1 207	3,2
19 - 24 -vuotiaat	2 758	7,3
25 - 39 -vuotiaat	7 605	20,1
40 - 64 -vuotiaat	12 746	33,7
Yli 65 -vuotiaat	6 526	17,3

VÄESTÖENNUSTE 2026

Befolkningsprognos Population forecast %		
0 - 6 -vuotiaat	3 145	7,9
7 - 15 -vuotiaat	3 732	9,4
16 - 64 -vuotiaat	23 847	59,8
Yli 65 -vuotiaat	9 143	22,9

VÄESTÖNMUUTOKSET 2015

Befolkningsförändringar Vital statistics /1000 as.		
Syntyneet lkm.	445	11,9
Kuolleet lkm.	252	6,7
Muuttaneet alueelle lkm.	5 807	155,0
Muuttaneet alueelta lkm.	5 126	136,8

PERHEET JA ASUNTOKUNNAT 1.1.2016

Familjer, bostadshushåll Families, households	
Asuntokuntien lkm.	18 922
Asuntokuntien keskikoko	2,00
1-hengen asuntokunnat	8 347
Perheiden lkm.	10 109
Lapsiperheiden lkm.	5 517
Perheen keskikoko	2,70

KOULUTUSTASO 31.12.2014

Utbildningnivå Educational level %		
15 vuotta täyttäneet lkm.	30 593	
Perusaste	10 214	33,4
Keskiaste	10 558	34,5
Korkea-aste	9 821	32,1
Lukiota käyvät ja osuus 16 - 18 -vuotiaista (2015)	750	55,3
Ammattikoulua käyvät ja osuus 16 - 18 -vuotiaista (2015)	1 397	32,5

TULOTASO 2014

Inkomster Income	
Tulot/asukas €	23 462
Asuntokuntien mediaanitulot	37 216
Pienituloiset asuntokunnat, %	12,9

ASUMISOLOT 31.12.2015

Boende Housing	
Asunnon keskikoko m2	65,9
Asumisväljyys m2/asukas	33,1
Asumistiheys huonetta/hlö	1,31

ASUNNOT 31.12.2015

Bostäder Dwellings %		
Asunnot yhteensä	19 813	
Pientaloasunnot	2 372	12,0
Vuokra-asunnot	8 773	44,3
ARA-vuokra-asunnot	5 123	25,9

Asuntokannan ikä

bostadsbeståndets ålder age of dwelling stock

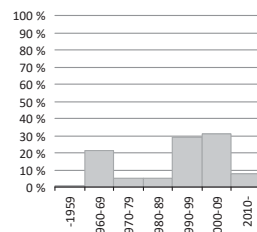

Huoneistotyytit

lägenhetstyper types of dwellings

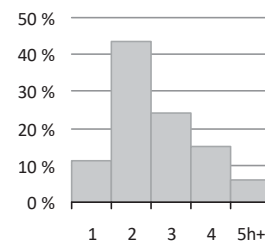

Väestö

befolkning population

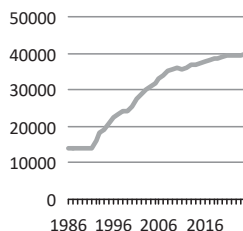

Asuntotuotanto

bostadsproduktion housing production

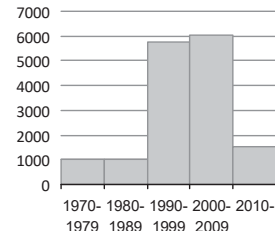

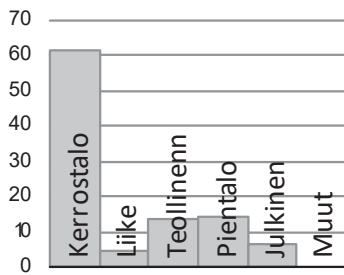
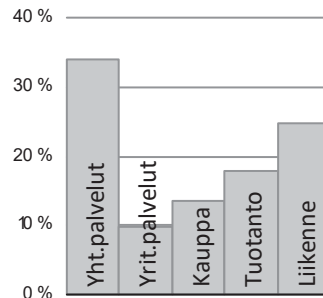
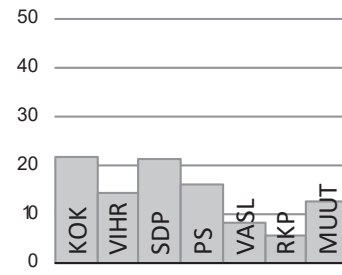
Rakennuskanta, %byggnadsbeståndet
building stock**Työpaikat, %**jobb
jobs**Eduskuntavaalit, %**riksdagsvalen
parliamentary elections**TYÖVOIMA 2015**

Arbetskraft Labour force	%
Työttömyysaste	16,4
Pitkäaikaistyöttömyys	42,2
Nuorisotyöttömyysaste	16,2
Työllisyysaste (2014)	67,6

TOIMITILARAKENNUKSET 31.12.2015

Verksamhetslokaler Business premises	kerrosala 1000 m2	%
Toimitilarakennukset yhteensä	516	
Liikerakennukset	90	17,4
Julkiset rakennukset	136	26,4
Teollisuus- ja varastorakennukset	184	35,8
Muut rakennukset	105	20,4

LASTEN PÄIVÄHOITO 2014

Barndagvård Child day care	lkm.	/100 lasta
Päiväkodit	26	
Lapset päiväkotihoidossa	1 712	64,4
Lapset perhepäivähoidossa	58	2,2
Lapset kotihoidon tuen piirissä	685	22,0
Lapset yksityisen hoidon tuen piirissä	119	4,5

KOULUT 2016

Skolor Schools	kouluja	oppilaita
Suomenkieliset alakoulut	7	2 292
Suomenkieliset yläkoulut	4	1 072
Ruotsinkieliset alakoulut	1	161
Ruotsinkielinen yläkoulut	0	0
Lukiot	1	497
Erikois- ja erityiskoulut	0	0

TERVEYSPALVELUT 2015

Hälsövärd Health care	lkm.	/asukas
Avohoitokäynnit yhteensä	434 611	11,6
Perusterveydenhuolto	364 035	9,7
Erikoissairaanhoido	70 576	1,9

SOSIAALIPALVELUT 2015

Socialservice Social services	lkm.	/100
Toimeentulotuen saajat	6 661	17,6
Lastensuojelun asiakkaat, 0 - 17-v.	833	10,7

PALVELUPISTEET 2016

Serviceställen Service facilities	lkm.
Kirjastot	1
Terveysasemat	1
Leikkipuistot	4
Uimahallit	1
Liikuntasalit ja -hallit	20
Pallokentät	16
Kirkot	5
Postit	1
Apteekit (2014)	1
Alkot	1
Päivittäistavara-kaupat (2014)	22
Muut vähittäiskaupat (2014)	45
Ravintolat (2014)	59
Kahvilat ja baarit (2014)	6

ULKOILU 2016

Friluftsliv Outdoor recreation	
Puistoa, ha	137
Metsää, ha	501
Uimarannat, kpl	4

LIIKENNE 2010-14

Trafik Traffic	
Jalankulkijaonnettomuudet keskimäärin/vuosi	1,6
Henkilövahinko-onnettomuudet keskimäärin/vuosi	8,8
Autottomat asutokunnat, % (2013)	50,2

ALUESUHDELUKUJA 2016

Lokala tätheter Area ratios	
Asukkaita/km2	2 216
Työpaikkoja/km2	374
Kerrosala/ha	1 238



Det sydvästra hörnet av Sibbo och den sydöstra spetsen av Vanda anslöts till Helsingfors fr.o.m. 1 januari 2009. Vid sammanslagningen bildades ett åttonde stordistrikt i Helsingfors, med namnet ÖSTERSUNDOM, efter den äldsta byn i det anslutna området. Östersundom är också namnet på ett distrikt samt ett delområde, och det hyser de viktigaste kulturhistoriska miljöerna i det nya stordistriktet.

Idag är stordistriktet till största delen gles landsbygd, men i framtiden är siktet inställt på ca 40 000 invånare. Byggandet för att göra Östersundom urbant torde komma igång kring år 2020.

Östersundom liitettiin Helsinkiin vuoden 2009 alussa. Sen nimi viittaa alueen vanhimpaan kylään. Saman nimen ovat saaneet niin suur- ja peruspiiri kuin osa-aluekin.

Suurpiirin merkittävimmät kulttuurihistorialliset miljööt ovat Östersundomin osa-alueella: Östersundomin kartano, Sakari Topeliuksen vanhuudenkotina tunnettu Villa Björkudden ja Östersundomin kappeli. Tämä Helsingin vanhin rakennus ja kirkko rakennettiin vuonna 1754.

Salmenkalliossa on Kasabergetin korkea kalliainen metsäselänne, ja Kehä III kulkee alueen läpi Vuosaaren satamaan. Talosaaren vanhassa viljelymaisemassa on nykyisin ratsastuskeskuksena toimiva Husön kartano pihapiireineen. Karhusaarella sijaitsee Winbergin venesatama palveluineen.

Östersundom rajoittuu pohjoisessa Sipoonkorven kansallispuistoon, ja eteläosissa on noin 295 ha Natura 2000 -aluetta. Rantaviivaa on yhteensä noin 24,5 km, josta Natura 2000 -alueen rantaa on noin 12 km. Korkeussuhteet vaihtelevat rannikon merenpinnan tasosta Sipoonkorven ylängön lähes 60 metriin.

Suurpiiri on vielä pääosin väljää maaseutua, alueella on noin 2 000 asukasta. Väestö keskittyy Karhusaaren ja Landbon pientaloalueille sekä Östersundomin osa-alueelle. Sen läpi kulkevat Porvoonväylä ja Uusi Porvoontie, jonka varrella on pieni palvelukeskittymä.

Östersundomiin suunnitellaan raideliikenneyhteyttä ja uutta pientalovaltaista kaupunginosaa noin 40 000 asukkaalle. Östersundomiin ja siihen rajoittuville Vantaan ja Sipoon alueille laaditaan kolmen kunnan yhteistä yleiskaavaa.

The southwest corner of Sipoo and the southeast tip of Vantaa were annexed into Helsinki as of 1 January 2009. The merger implied the formation of an eight major district in Helsinki, that of ÖSTERSUNDOM, named after the oldest village in the annexed area. Östersundom is also the name of a district within the major district, a district that has the most important cultural and historical milieu.

Today, the major district mainly consists of sparsely constructed countryside. However, the aim for the future is around 40,000 inhabitants. Urbanising construction will begin in the area around 2020.

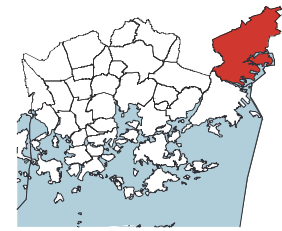
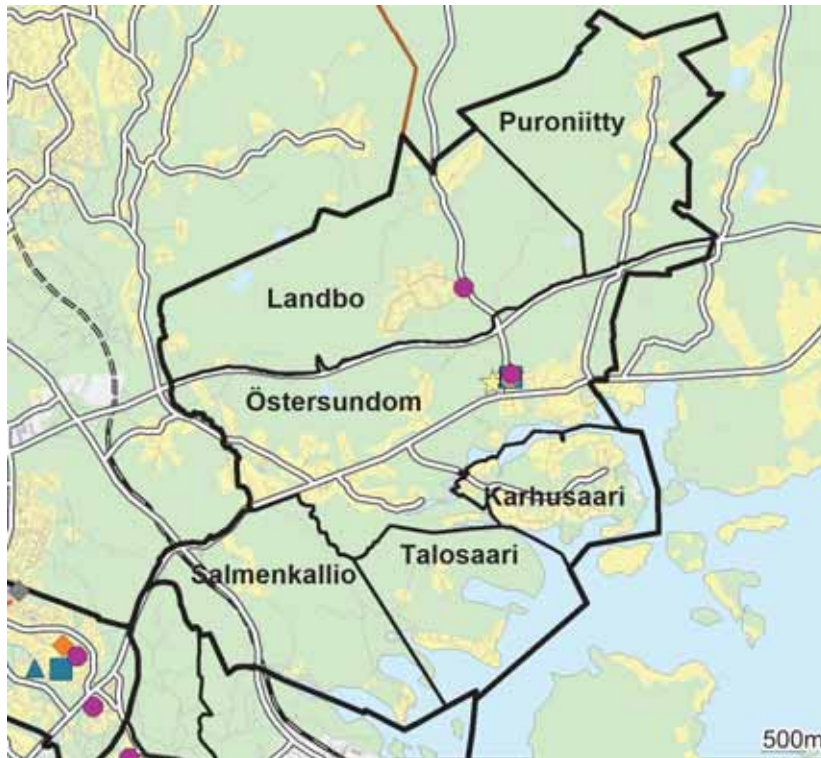

- ◆ Leikkiapuisto
- Päiväkoti
- Ala-aste
- Yläaste
- Lukio
- ▲ Erityis- ja erikoiskoulu
- ★ Nuorisotalo
- ★ Kirjasto
- ★ Kulttuurikeskus
- ✚ Terveysasema
- ✚ Sairaala
- ◆ Väestönsuoja

Asukastiheys h/km²
folktäthet
population density

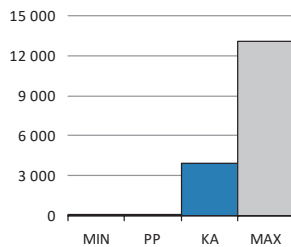

Väestön keski-ikä
befolkningens medelålder
average age of population

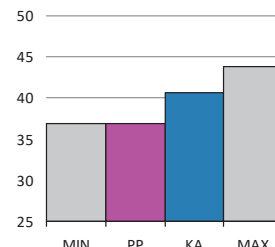

Asutokunnan keskikoko
bostadshushållens medelstorlek
mean size of dwelling household

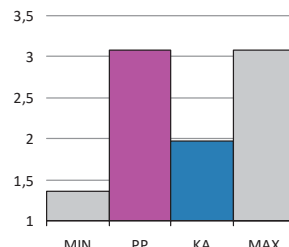

Korkea-aste
tertiärnivå
tertiary level

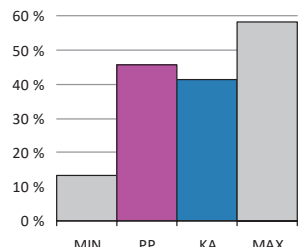

Asutokuntien mediaanitulot
bostadshushållens medianinkomst
median income of households

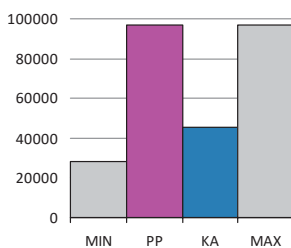

Työttömyysaste
arbetslöshetsgrad
unemployment rate

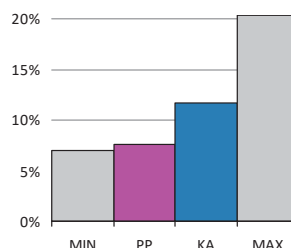

Vuokra-asunnot
hyresbostäder
rented dwellings

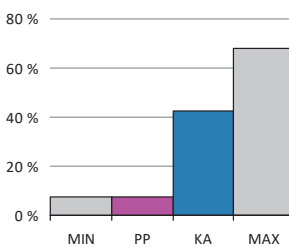

Asunnon keskikoko m²
bostädernas medelstorlek
mean size of dwellings

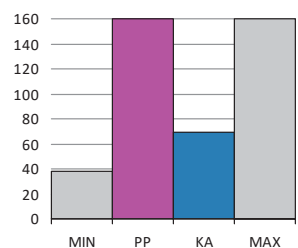

PP = Peruspiirin arvo
KA = Kaupungin peruspiirien keskiarvo

MIN = Peruspiirien pienin arvo
MAX = Peruspiirien suurin arvo

801 Östersundomin suur (8)-/peruspiiri (801)

ALUEET Väestö 1.1.2016		Työpaikat 31.12.2014		
Områden District				
Alue	Maapinta-ala km	Asukkaat	Työpaikat	
550 Östersundom	7,51	533	277	
560 Salmenkallio	3,66	33	2	
570 Talosaari	2,01	62	16	
580 Karhusaari	1,58	428	45	
591 Landbo	6,94	817	61	
592 Puroniitty	4,46	183	8	
Yhteensä	26,16	2 056	409	

ÄIDINKIELI JA KANSALAISSUUS 1.1.2016		
Modersmål, nationalitet Mother tongue, nationality %		
Suomenkieliset	1 549	75,3
Ruotsinkieliset	418	20,3
Vieraskieliset	89	4,3
Kolme yleisintä vierastakieltä ja osuus vieraskielisistä %		
venäjä	32	36,0
englanti	12	13,5
eesti, viro	11	12,4
Ulkomaan kansalaiset	63	3,1
Ulkomaalaistaustaiset	120	5,8
Helsingissä syntyneet	786	38,2

IKÄRAKENNE 1.1.2016		
Ålderstrukturen Age structure %		
0 - 6 -vuotiaat	133	6,5
7 - 15 -vuotiaat	359	17,5
16 - 18 -vuotiaat	172	8,4
19 - 24 -vuotiaat	133	6,5
25 - 39 -vuotiaat	187	9,1
40 - 64 -vuotiaat	877	42,7
Yli 65 -vuotiaat	195	9,5

VÄESTÖENNUSTE 2026		
Befolkningsprognos Population forecast %		
0 - 6 -vuotiaat	216	10,1
7 - 15 -vuotiaat	248	11,6
16 - 64 -vuotiaat	1 415	66,2
Yli 65 -vuotiaat	259	12,1

VÄESTÖNMUUTOKSET 2015		
Befolkningsförändringar Vital statistics / 1000 as.		
Syntyneet lkm.	6	2,9
Kuolleet lkm.	6	2,9
Muuttaneet alueelle lkm.	114	55,4
Muuttaneet alueelta lkm.	120	58,3

PERHEET JA ASUNTOKUNNAT 1.1.2016	
Familjer, bostadshushåll Families, households	
Asuntokuntien lkm.	666
Asuntokuntien keskikoko	3,09
1-hengen asuntokunnat	94
Perheiden lkm.	571
Lapsiperheiden lkm.	404
Perheen keskikoko	3,30

KOULUTUSTASO 31.12.2014	
Utbildningnivå Educational level %	
15 vuotta täyttäneet lkm.	1 597
Perusaste	442 27,7
Keskiaste	426 26,7
Korkea-aste	729 45,7
Lukiota käyvät ja osuus 16 - 18 -vuotiaista (2015)	131 73,3
Ammattikoulua käyvät ja osuus 16 - 18 -vuotiaista (2015)	64 22,1

TULOTASO 2014	
Inkomster Income	
Tulot/asukas €	44 036
Asuntokuntien mediaanitulot	96 772
Pienituloiset asuntokunnat, %	5,2

ASUMISOLOT 31.12.2015	
Boende Housing	
Asunnon keskikoko m2	159,9
Asumisväljyys m2/asukas	51,7
Asumistiheys huonetta/hlö	1,39

ASUNNOT 31.12.2015	
Bostäder Dwellings %	
Asunnot yhteensä	723
Pientaloasunnot	706 97,6
Vuokra-asunnot	53 7,3
ARA-vuokra-asunnot	0 0,0

Asuntokannan ikä

bostadsbeståndets ålder
age of dwelling stock

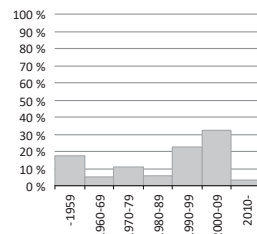

Huoneistotyytit

lägenhetstyper
types of dwellings

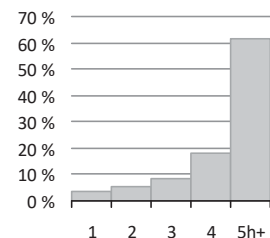

Väestö

befolkning
population

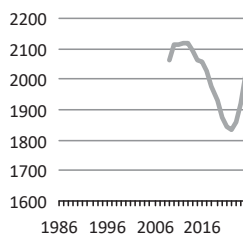

Asuntotuotanto

bostadsproduktion
housing production

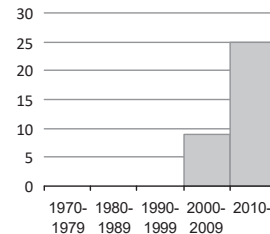

Rakennuskanta, %

byggnadsbeståndet
building stock

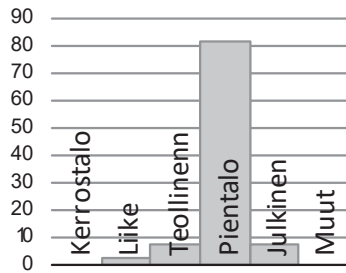

Työpaikat, %

jobb
jobs

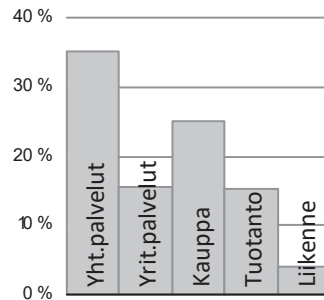

Eduskuntavaalit, %

riksdagsvalen
parliamentary elections

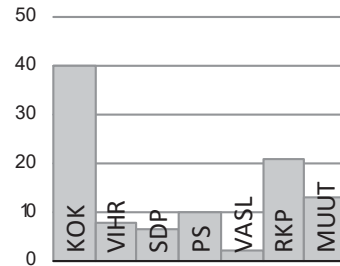

TYÖVOIMA 2015

Arbetskraft Labour force	%
Työttömyysaste	7,6
Pitkäaikaistyöttömyys	38,0
Nuorisotyöttömyysaste	7,2
Työllisyysaste (2014)	81,4

TOIMITILARAKENNUKSET 31.12.2015

Verksamhetslokaler Business premises	kerrosala 1000 m2	%
Toimitilarakennukset yhteensä	31	
Liikerakennukset	4	13,9
Julkiset rakennukset	13	42,0
Teollisuus- ja varastorakennukset	5	14,9
Muut rakennukset	9	29,2

LASTEN PÄIVÄHOITO 2014

Barndagvård Child day care	lkm.	/100 lasta
Päiväkodit	3	
Lapset päiväkotihoidossa	90	70,9
Lapset perhepäivähoidossa		
Lapset kotihoidon tuen piirissä	28	20,4
Lapset yksityisen hoidon tuen piirissä		

KOULUT 2016

Skolor Schools	kouluja	oppilaita
Suomenkieliset alakoulut	1	173
Suomenkieliset yläkoulut	1	111
Ruotsinkieliset alakoulut	1	54
Ruotsinkielinen yläkoulut	0	0
Lukiot	0	0
Erikois- ja erityiskoulut	0	0

TERVEYSPALVELUT 2015

Hälsövärd Health care	lkm.	/asukas
Avohoitokäynnit yhteensä	9 797	4,8
Perusterveydenhuolto	7 753	3,8
Erikoissairaanhoito	2 044	1,0

SOSIAALIPALVELUT 2015

Socialservice Social services	lkm.	/100
Toimeentulotuen saajat	53	2,6
Lastensuojelun asiakkaat, 0 - 17-v.	16	2,6

PALVELUPISTEET 2016

Serviceställen Service facilities	lkm.
Kirjastot	1
Terveysasemat	0
Leikkipuistot	0
Uimahallit	0
Liikuntasalit ja -hallit	3
Pallokentät	5
Kirkot	1
Postit	1
Apteekit (2014)	0
Alkot	0
Päivittäistavara-kaupat (2014)	3
Muut vähittäiskaupat (2014)	13
Ravintolat (2014)	1
Kahvilat ja baarit (2014)	1

ULKOILU 2016

Friluftsliv Outdoor recreation	
Puistoa, ha	39
Metsää, ha	1 088
Uimarannat, kpl	0

LIIKENNE 2010-14

Trafik Traffic	
Jalankulkijaonnettomuudet keskimäärin/vuosi	0,2
Henkilövahinko-onnettomuudet keskimäärin/vuosi	5,0
Autottomat asutokunnat, % (2013)	10,5

ALUESUHDELUKUJA 2016

Lokala tätheter Area ratios	
Asukkaita/km2	79
Työpaikkoja/km2	16
Kerrosala/ha	65

KÄSITEMÄÄRITELMÄT JA LÄHTEET

ALUEJAKO

Helsingin piirijakojärjestelmä. Hyväksytty kaupunginhallituksessa 26.11.2012.

ALUESUHDELUKUJA

Asukkaita / km² 1.1.2016
Työpaikkoja / km² 31.12.2014
Kerrosala / ha 31.12.2015

ASUMISOLOT 31.12.2015

Asuntojen keskikoko on asuinhuoneistojen kokonaisalan ja asuntojen yhteismäärän välinen suhdeluku.
Asumisväljyys on asunnon pinta-alan ja siinä asuvien henkilöiden välinen suhde.
Asumistiheys on asunnon huoneiden ja siinä asuvien henkilöiden lukumäärän välinen suhde, keittiötä ei ole laskettu huoneeksi.
Lähde: Tilastokeskus.

ASUNNOT 31.12.2015

Lähde: Tilastokeskus.

ASUNTOKANNAN IKÄ

Lähde: Tilastokeskus.

ASUNTOTUOTANTO 1970–2015

Lähde: Helsingin kaupungin tietokeskus.

HUONEISTOTYYPIT 2015

Lähde: Tilastokeskus.

IKÄRAKENNE 1.1.2016

Lapset päivähoidon ja peruskoulun ikäryhmyksellä, työikäinen väestö sekä vanhuksat omina ryhminään.
Lähde: Tilastokeskus.

KOULUT 2016

Lähde: Helsingin kaupungin opetusvirasto.

KOULUTUSTASO 31.12.2014

Väestön koulutusrakennetilastoissa on tiedot 15 vuotta täyttäneen väestön korkeimmasta suorittamasta tutkinnosta ja saman tasoista tutkinnoista viimeksi suoritettu ammatillinen tutkinto.
Keskiasteen koulutus sisältää lukiokoulutuksen sekä toisen asteen ammatillinen koulutuksen suorittaneet.
Korkea-aste sisältää opistoasteen, ammatillisen korkea-asteen, ammattikorkeakoulun, alemmat korkeakoulututkinnot, ammattikorkeakoulun jatkotutkinnot, ylemmät korkeakoulututkinnot, lääkäreiden erikoistumiskoulutuksen sekä lisensiaatin ja tohtorin tutkinnot.
Lähde: Tilastokeskus.

EDUSKUNTAVAALIT 2015

Eduskuntavaaleissa vaalipäivänä annettujen äänien osuudet puolueittain.
Lähde: Helsingin kaupungin tietokeskus.

LASTEN PÄIVÄHOITO 2014

Kaupungin omistamat päiväkodit, yksityiset ostopalvelupäiväkodit ja kunnallinen perhepäivähoito. Kotihoidontukea saavien lasten lukumäärä ja yksityisen hoidon tukea saavien lasten lukumäärä.
Lähde: Helsingin kaupungin varhaiskasvatusvirasto.

LIIKENNE 2010–2014

Lähde: Helsingin kaupungin kaupunkisuunnitteluvirasto, liikenneonnettomuusrekisteri.
Autottomat asutokunnat (31.12.2013): tieto kuvaa autottomien asutokuntien osuutta kaikista asutokunnista.
Lähde: Tilastokeskus ja Suomen ympäristökeskus.

PALVELUPISTEET 2016

Uimahallit: julkisessa käytössä olevat.
Liikuntasalit ja -hallit (sisäliikuntapaikat): liikuntasali, liikuntapaikkojen tyyppikoodi 2150, on muun rakennuksen yhteydessä oleva liikuntatila. Liikuntahalli, liikuntapaikkojen tyyppikoodi 2210, on useiden lajien liikuntatiloja sisältävä rakennus.
Pallokenttä (ulkoliikunta): palloiluun, liikuntapaikkojen tyyppikoodi 1340, tarkoitettu kenttä. Yksi tai useampi palloilulaji mahdollista.
Kirkot: Helsingin seurakuntayhtymän hallinnoimat, ortodoksiset ja muut.
Apteekit: Toimialaluokituksen (TOL 2008) toimiala 4773.
Päivittäistavarakauppa sisältää elintarvikkeiden, juomien ja tupakan erikoismyymälät sekä laajan tavaravalikoiman vähittäiskaupat, joissa elintarvikkeiden, juomien ja tupakan osuus kokonaisymyynnistä on vähintään puolet. Toimialaluokituksen (TOL 2008) toimialat 4711 ja 472.
Muut vähittäiskaupat: Toimialaluokituksen (TOL 2008) toimialat 4719, 473–479
Ravintolat: Toimialaluokituksen (TOL 2008) toimialat 561
Kahvilat ja baarit: Toimialaluokituksen (TOL 2008) toimialat 563
Lähde: Valtakunnallinen liikuntapaikkojen tietojärjestelmä (LIPAS), Helsingin seurakuntayhtymä ja Tilastokeskus, toimipaikkarekisteri.

PERHEET JA ASUNTOKUNNAT 1.1.2016

Perheen muodostavat:
– avio- tai avoliitossa olevat vanhemmat ja heidän naimaton tai naimattomat lapsensa tai jompi kumpi vanhemmista naimattomine lapsineen
– avio- tai avopari, jonka luona ei asu vakituisesti lapsia.
Perhe koostuu vain yhdessä asuvista henkilöistä. Yksin asuvat eivät kuulu perheväestöön.

Asutokunnan muodostavat kaikki samassa asuinhuoneistossa vakinaisesti asuvat henkilöt.
Lähde: Tilastokeskus.

RAKENNUSKANTA 2015

Rakennusten kerrosalat käyttötarkoituksen mukaan.
Pientalo: erilliset pientalot, rivi- ja ketjutalot
Kerrostalo: alle ja yli 4 kerrokselliset kerrostalot
Liike: liike- ja toimistorakennukset
Julkinen: hoitoalan, kokoontumis- ja opetusrakennukset
Teollisuus: liikenteen, teollisuus- ja varistorakennukset
Lähde: Tilastokeskus.

SOSIAALIPALVELUT 2015

1.4.2016 voimaan astunut lakimuutos muutti lastensuojelun asiakkuuden määritelmää. Tästä johtuen asiakasmäärä on vähentynyt.
Lähde: Helsingin kaupungin sosiaali- ja terveysvirasto.

TERVEYSPALVELUT 2015

Avohoitokäynnit: Perusterveydenhuolto (lääkärin vastaanotto, terveyskeskuspäivystys, kotisairaanhoido, hammashuolto ja muu perusterveydenhuolto) ja erikoissairaanhoido (somaattinen ja psykiatrinen erikoissairaanhoido).
Lähde: Helsingin kaupungin sosiaali- ja terveysvirasto.

TOIMITILARAKENNUKSET 31.12.2015

Toimitilarakennuksilla tarkoitetaan muita kuin asuinrakennuksia. Toimistot sisältyvät liikerakennuksiin.
Lähde: Tilastokeskus.

TULOTASO 2014

Tuloilla tarkoitetaan valtionveronalaisia tuloja. Pienituloisia ovat asuntokunnat, joiden käytettävissä oleva rahatulo kuluksyksikköä kohden jää pienemmäksi kuin 60 % koko maan kaikkien kotitalouksien mediaanitulosta.
Lähde: Tilastokeskus.

TYÖPAIKAT 31.12.2014

Työpaikat on ryhmitelty toimialarakenteen (Toimialaluokitus TOL 2008) mukaan viiteen luokkaan.
Tuotanto sisältää toimialat B–F (kaivostoiminta, teollisuus, energia- ja vesihuolto sekä rakentaminen).
Kauppa sisältää toimialat G ja I (kauppa sekä majoitus- ja ravitsemistoiminta).
Liikenne sisältää toimialan H (kuljetus ja varastointi)
Yrityspalvelut sisältää toimialat J–N (informaatio ja viestintä, rahoitus- ja vakuustointi, kiinteistöala, ammatillinen, tieteellinen ja tekninen toiminta sekä hallinto- ja tukipalvelutoiminta).
Yhteiskunnalliset palvelut sisältää toimialat O–U (julkinen hallinto ja maanpuolustus; pakollinen sosiaalivakuutus, koulutus, terveys- ja sosiaalipalvelut, taiteet, viihde ja virkistys, muu palvelutoiminta, kotitaloudet työnantajina sekä kansainvälisten organisaatioiden toiminta).
Työpaikat yhteensä sisältää edelliset työpaikkaluokat lisätynä toimialalla A (maa-, metsä ja kalatalous) + X (tuntematon).
Lähde: Tilastokeskus.

TYÖVOIMA 2015

Työvoimaan luetaan kaikki 15–74-vuotiaat henkilöt, jotka laskentaviikolla olivat työllisiä tai työttömiä.
Työlliseen työvoimaan luetaan kaikki 18–74-vuotiaat henkilöt, jotka laskentaviikolla olivat työllisiä. Työttömiin (työtön työvoima) luetaan vuoden 2014 joulukuussa työttömänä olleet 15–74-vuotiaat henkilöt.
Nuorisotyöttömyys: 15–24-vuotiaat.
Pitkäaikaistyöttömyys: yli vuoden työttömänä yhteisjaksoisesti. Pitkäaikaistyöttömien osuus kaikista työttömistä.
Työllisyysaste: Työllisten osuus 20–64-vuotiaasta väestöstä.
Lähde: Tilastokeskus, työssäkäyntitilasto sekä työ- ja elinkeinoministeriö.

ULKOILU 2016

Metsäpinta-ala: yleisten alueiden rekisteri, 27.9.2016, hoitoluokat C1–C5.
Puistopinta-ala: yleisten alueiden rekisteri, 27.9.2016, hoitoluokat A1–A3 ja B1–B6.
Lähde: Helsingin kaupungin rakennusvirasto.

Uimarannat: Kunnan terveydensuojeluviranomaisen laatima uimarantaluettelo, suuret ja pienet yleiset uimarannat.
Sosiaali- ja terveysministeriön asetus yleisten uimarantojen uimaveden laatuvaatimuksista ja valvonnasta (177/2008).
Lähde: Helsingin kaupungin ympäristökeskus.

VÄESTÖ 1.1.1986–2026

1986–2016 Helsingin väestötilasto, 2017–2026 Helsingin väestöennuste
Lähde: Tilastokeskus ja Helsingin kaupungin tietokeskus.

VÄESTÖENNUSTE 2026

Lapset päivähoidon ja peruskoulun ikäryhmyyksellä, työikäinen väestö sekä vanhukset omina ryhminään.
Lähde: Helsingin kaupungin tietokeskus.

VÄESTÖNMUUTOKSET 2015

Helsingin muuttoliike kuvaa kaupungin rajat ylittäviä muuttoa. Suur- ja peruspiirien muuttoliike kuvaa kaupungin sisäistä muuttoliikettä alueelta toiselle.
Lähde: Tilastokeskus.

ÄIDINKIELI JA KANSALAISUUS 1.1.2016

Vieraskieliset = muut kuin suomen-, ruotsin- ja saamenkieliset
Alueen kolme yleisintä vierasta kieltä ja niiden osuus kaikista vieraskielisistä.
Ulkomaalaistaustaiset = ulkomaan kansalaiset ja ulkomailla syntyneet Suomen kansalaiset
Lähde: Tilastokeskus.

BEGREPPSDEFINITIONER OCH KÄLLOR

ARBETSKRAFT 2015

Till arbetskraften räknas alla 15–74-åringar som under beräkningsveckan var sysselsatta eller arbetslösa. Till den sysselsatta arbetskraften räknas alla 18–74-åringar som varit sysselsatta under beräkningsveckan. Som arbetslösa (arbetslös arbetskraft) räknas de 15–74-åringar som varit arbetslösa under december 2014. Källa: Statistikcentralen, sysselsättningsstatistiken, och arbets- och näringsministeriet.

ARBETSPLATSER 31.12.2014

Arbetsplatserna har grupperats (NI 2008) i fem klasser enligt näringsgren.

Produktion inbegriper näringsgrenarna B–F (utvinning av mineral, tillverkning, försörjning av el, gas, värme och kyla och byggverksamhet).

Handel inbegriper näringsgrenarna G och I (handel samt hotell- och restaurangverksamhet).

Trafik innefattar näringsgrenarna H (transport och magasinering).

Företagsservice omfattar näringsgrenarna J–N (informations- och kommunikationsverksamhet, finans- och försäkringsverksamhet, fastighetsverksamhet, yrkesmässig, vetenskaplig och teknisk verksamhet samt förvaltning- och stödtjänster).

Samhällelig service omfattar näringsgrenarna O–U (offentlig förvaltning, utbildning, hälso- och socialtjänster, kultur, nöje och fritid, annan serviceverksamhet, hushåll som arbetsgivare samt internationella organisationers verksamhet).

Arbetsplatserna sammanlagt inbegriper ovannämnda näringsgrenar jämte jord- och skogsbruket och fiske samt X (näringsgrenen okänd).

Källa: Statistikcentralen.

BARNDAGVÅRD 2014

Daghem ägda av staden, privata daghem som staden upp-handlar tjänster av, samt kommunal familjedagvård. Antal barn som får stöd för hemvård resp. privat vård.

Källa: Helsingfors stads barnomsorgsverk.

BEFOLKNINGSFÖRÄNDRINGAR 2015

Personer som flyttat från ett område: Uppgifterna för hela Helsingfors gäller flyttningar över stadens gräns. Uppgifterna för stordistrikt och distrikt beskriver flyttandet mellan olika delar av staden.

Källa: Statistikcentralen.

BEFOLKNINGSPROGNOS 2026

Barnen grupperade enligt dagvårds- resp. grundskolålder, befolkningen i arbetsför ålder samt de äldre i egna grupper.

Källa: Helsingfors stads faktacentral.

BOENDEFÖRHÅLLANDEN 31.12.2015

Bostädernas medelstorlek är kvoten mellan bostädernas sammanlagda yta och deras sammanlagda antal.

Boendetrymmet är kvoten mellan bostadens yta och dess antal invånare.

Boendetätheten är kvoten mellan bostadens antal rum utan kök och dess antal invånare.

Källa: Statistikcentralen.

BOSTADSBESTÅNDETS ÅLDER

Källa: Statistikcentralen.

FAMILJER OCH BOSTADSHUSHÅLL 1.1.2016

En familj består av

– föräldrar som bor i lagligt eller öppet äktenskap och deras ogifta barn, eller någondera föräldern jämte ogifta barn

– gift eller samboende par utan hemmaboende barn.

En familj kan bara bestå av personer som bor tillsammans.

Ensamboende hör inte till familjebefolkningen.

Ett bostadshushåll består av alla de personer som varaktigt bor i en och samma bostad.

Källa: Statistikcentralen.

BOSTADSPRODUKTION 1970–2015

Källa: Helsingfors stads faktacentral.

BOSTÄDER 31.12.2015

Källa: Statistikcentralen.

BYGGNADSBESTÅNDET 2015

Byggnaders våningsyta enligt bruksändamål

Småhus: enskilda småhus, radhus och kedjehus

Höghus: de med högst tre våningar och de med 4 eller flera våningar.

Affär: affärs- och / eller kontorsbyggnader

Offentlig: byggnader för omsorg, konferens och / eller undervisning

Industri: byggnader för industri, transport och / eller lagring

Källa: Statistikcentralen.

FOLKMÄNGD 1986–2026

1986–2016 Befolkningsstatistiken för Helsingfors

2017–2026 Befolkningsprognosen för Helsingfors

Källa: Statistikcentralen och Helsingfors stads faktacentral.

FRILUFTSLIV 2016

Skogsareal: skötselklasserna C1–C5 i Byggnadskontorets register över allmänna områden (YIRe) 27.9.2016

Parkareal: skötselklasserna A1–A3 och B1–B6 i Byggnadskontorets register över allmänna områden (YIRe) 27.9.2016

Källa: Helsingfors stads byggnadskontor.

Badstränder: en av kommunens hälsoskyddsmyndigheter uppgjord förteckning över badstränder, stora och små allmänna simstränder. Social- och hälsovårdsministeriets förordning om kvalitetskraven och övervakningen i fråga om vattnet vid allmänna badstränder (177/2008).

Källa: Helsingfors stads miljöcentral.

HÄLSOSERVICE 2015

Öppenvårdsbesök: Primärhälsovård (läkarmottagning, hälsocentraljour, hemsjukvård, tandvård och övrig primärhälsovård) samt specialsjukvård (somatisk resp. psykiatrisk specialsjukvård)

Källa: Helsingfors stads social- och hälsovårdsverk.

INKOMSTNIVÅ 2014

Med inkomst avses statsskattepliktig inkomst.

Inkomsterna per invånare har beräknats utgående från befolkningens statsskattepliktiga inkomst.

Låginkomsttagare är bostadshushåll vars disponibla inkomst per konsumentenhet är mindre än 60 procent av medianinkomsten bland alla hushåll i hela landet.

Källa: Statistikcentralen.

RIKSDAGSVAL 2015

Källa: Helsingfors stads faktacentral.

LOKALA TÄTHETER

Invånare per km² 1.1.2016

Arbetsplatser per km² 31.12.2014

Våningsyta per ha 31.12.2015

LÄGENHETSTYPER 2015

Källa: Statistikcentralen.

MODERSMÅL OCH NATIONALITET 1.1.2016

Personer med utländskt modersmål = övriga än finsk-, svensk- eller samespråkiga

Utlänningar = utländska medborgare

Personer med utländsk bakgrund = utländska medborgare samt finländska medborgare som fötts utomlands.

De tre vanligaste främmande språken i området, och deras andelar av alla personer med främmande modersmål i området

Källa: Statistikcentralen.

OMRÅDESINDELNING

Distrikt: Helsingfors distriktsindelning

Stadsstyrelsen 26.11.2012.

SERVICESTÄLLEN 2016

Simhallar: de som är i allmänt bruk.

Idrottssalar och idrottshallar (lokaler för innemotion) (enligt nationella datasystemet för motionsställen LIPAS.):

En idrottssal, typkod 2150 i LIPAS, är en lokal för motion i anknytning till övrig byggnad.

En idrottshall, typkod 2210 i LIPAS, är en byggnad som innehåller lokaler för flera olika grenar.

En bollplan (utemotion), typkod 1340 i LIPAS, är en plan avsedd för bollspel. En eller flera bollspelsgrenar möjliga.

Kyrkor: förvaldade av Helsingfors kyrkliga samfällighet, samt ortodoxa och övriga.

Dagligvaruhandeln inbegriper specialaffärer för livsmedel, drycker och tobak samt affärer med ett brett sortiment där minst hälften utgörs av livsmedel, drycker och tobak. Näringsgrenarna 4711 och 472 i näringsindelningen NI 2008.

Övrig detaljhandel: Näringsgrenarna 4719, 473-479 i näringsindelningen NI 2008

Restauranger: Näringsgrenarna 561 i näringsindelningen NI 2008.

Kaféer och barer: Näringsgrenarna 563 i näringsindelningen NI 2008.

Källa: LIPAS, Jyväskylä Universitet, Helsingfors kyrkliga samfällighet och Statistikcentralen.

SKOLOR 2016

Källa: Helsingfors stads utbildningsverk.

SOCIALSERVICE 2015

I och med en lagändring som trädde i kraft 1.4.2016 förändrades definitionen på klientskap hos barnskyddet. Därmed minskade antalet klienter.

Källa: Helsingfors stads social- och hälsovårdsverk

TRAFIK 2010–2014

Källa: Helsingfors stads stadsplaneringskontors register över trafikolyckor.

Bostadshushåll utan bil (31.12.2013): andelen billösa hushåll bland samtliga bostadshushåll.

Källa: Statistikcentralen och Finlands miljöcentral SYKE.

UTBILDNINGSNIVÅ 31.12.2014

Statistiken om befolkningens utbildningsstruktur innehåller uppgifter om de 15 år fylldas maximiutbildning, dvs. högsta avlagda examen. Av examina på samma nivå anges den som är en yrkesexamen.

Utbildning på mellannivå alias sekundärnivå inbegriper den allmänbildande gymnasieutbildningen samt yrkesinriktad utbildning i gymnasieålder.

Hög nivå alias tertiärnivå inbegriper yrkesinstituts-, yrkeshögskol- och lägre högskolexamina, tilläggsexamen vid yrkeshögskola, högre högskolexamen, specialiseringsstudier för läkare samt licentiat- eller doktorsexamen.

Källa: Statistikcentralen.

VERKSAMHETSLOKALER 31.12.2015

Med lokalbyggnader avses byggnader som inte är avsedda för boende. Kontoren hör till affärsbyggnaderna.

Källa: Statistikcentralen.

ÅLDERSSTRUKTUR 1.1.2016

Barnen enligt dagvårds- och grundskolålder, befolkningen i arbetsålder och åldringarna skilt för sig.

Källa: Statistikcentralen.

DEFINITIONS AND SOURCES

AGE OF DWELLING STOCK

Source: Statistics Finland.

AGE STRUCTURE 1.1.2016

Children divided into day-care centre- and school-aged, people of working age and old people are in separate groups.

Source: Statistics Finland.

AREA DIVISION

Districts: Helsinki's district division approved by the City Board on November 26, 2012.

AREA RATIOS

Inhabitants per km² 1.1.2016

Jobs per km² 31.12.2014

Floor space per ha. 31.12.2015

BUILDING STOCK 2015

Floor area of buildings by purpose of use

Small houses: detached houses, terraced houses and chain houses

Blocks of flats: those with max. three floors, and those with four floors or more

Trade: buildings for shops and / or offices

Public: buildings for care, conferences and / or education

Manufacturing: buildings for manufacturing, transport and / or storage

Source: Statistics Finland.

BUSINESS PREMISES 31.12.2015

Business premises are other than residential buildings.

Offices are included in trade buildings.

Source: Statistics Finland.

CHILD DAY CARE 2014

Child day care centres owned by the city, private day care centres providing services for the city, and municipal day care in families. The number of children whose families receive the child home care allowance, and the number of those receiving the private day care allowance.

Source: City of Helsinki Early Childhood Care and Education Department.

DWELLING PRODUCTION 1970–2015

Source: City of Helsinki Urban Facts.

DWELLINGS 31.12.2015

Source: Statistics Finland.

FAMILIES AND DWELLING HOUSEHOLDS 1.1.2016

A family consists of

– a married or unmarried couple and their unmarried children, or either parent with her / his unmarried children

– a married or unmarried couple without children at home.

A family can consist only of people living together. Singles are not included in the family population.

A dwelling household consists of all those people living permanently in the same dwelling.

Source: Statistics Finland.

HEALTH SERVICES 2015

Community health care visits: Primary health care (doctors' surgeries, health centre emergency duty, home nursing, dental care and other primary health care), as well as specialised medical care (somatic and psychiatric specialised medical care).

Source: City of Helsinki Department of Social Services and Health Care.

HOUSING CONDITIONS 31.12.2015

The mean size of dwellings is the ratio between the total residential floor space and the total number of dwellings.

Housing space is the floor space per person. Housing density is the number of rooms per person without kitchen.

Source: Statistics Finland.

HOUSING PRODUCTION 1970–2015

Source: City of Helsinki Urban Facts.

INCOME LEVEL 2014

Income here refers to income subject to state taxation. The income per inhabitant has been calculated from the state taxable income of the whole population.

Households at risk of poverty (i.e. low-income earners) are those household dwelling units (i.e. households) whose disposable income per consumption unit is lower than 60 per cent of the median income of all households in Finland.

Source: Statistics Finland.

JOBS 31.12.2014

Jobs have been divided into five categories.

Production joins the IC categories B–F (mining, manufacturing, energy and water supply and construction).

Trade covers industries G and I (trade, accommodation and food services activities).

Transport covers industries H (transportation and storage).

Business services include the industries J–N (information and communication, financial and insurance activities, real estate activities, professional, scientific and technological activities as well as administrative and support service activities).

Society services include the industries O–U (public administration and defence; compulsory social security, education, human health and social services, arts, entertainment, recreation, other service activities, households as employers and the activities of international organisations).

Jobs total contains the above mentioned categories plus forestry, agriculture and fishing plus X (industry unknown).

Source: Statistics Finland.

LABOUR 2015

Included in the labour force are all 15–74 year olds having been employed or unemployed on the census week.

Included in the employed labour force are all 20–74 year olds having been employed on the census week.

Included in the unemployed labour force are all 15–74 year olds having been unemployed in December 2014.

Source: Statistics Finland, Employment Statistics and Ministry of Employment and the Economy.

LANGUAGE AND NATIONALITY 1.1.2016

Foreign languages = other than Finnish, Swedish or Sami

Foreigners = foreign nationals

Those with a foreign background (foreign-background residents) = foreign nationals as well as Finnish nationals born abroad.

Source: Statistics Finland.

LEVEL OF EDUCATION 31.12.2014

Statistics on the population's educational structure include data on the maximal education of 15 year olds or older. In case of two degrees of the same level the one that is vocational is indicated.

(Upper) secondary education includes general secondary education and vocational secondary education.

Tertiary level includes completed studies at vocational institutes, polytechnics and applied science universities as well as lower university degrees, supplementary degrees at polytechnics or applied science universities, higher university degrees, specialisation studies for physicians, and PhD and similar degrees.

Source: Statistics Finland.

PARLIAMENTARY ELECTIONS 2015

Source: City of Helsinki Urban Facts.

OUTDOOR PURSUITS 2016

Forest area: Management categories C1–C5 in the Public Works Department's register of public areas as of 26 Sep. 2016.

Park area: Management categories A1–A3 and B1–B6 in the Public Works Department's register of public areas as of 26 Sep. 2016

Source: Helsinki City Public Works Department.

Beaches: A list of beaches compiled by the health protection authorities of the city, including large and small public beaches. The Ministry of Social Affairs and Health's decree on water quality requirements and supervision at public beaches (177/2008).

Source: City of Helsinki Environment Centre.

POPULATION 1.1.1986–2026

1986–2016 Population statistics of Helsinki

2017–2026 Population forecast for Helsinki

Source: Statistics Finland and City of Helsinki Urban Facts.

POPULATION CHANGES 2015

The three most common foreign languages in the area, and their proportion of all people with a foreign mother tongue in the area.

Source: Statistics Finland.

POPULATION PROJECTION 2026

Children divided into 0–6 year olds and 7–15 year olds.

Working-age population and elderly in separate groups.

Source: City of Helsinki Urban Facts.

PUBLIC SERVICE FACILITIES 2016

Indoor swimming pools (swimming halls): Those in public use

Facilities for exercise (National classification of sports facilities LIPAS):

Gymnastics hall (type code 2150): A facility connected to another building.

Sports hall (type code 2210): A building containing facilities for various sports.

Ball field (type code 1340): A field intended for ball games. One or more types of ball games possible.

Churches: Those managed by the Parish Union of Helsinki, those of the Orthodox church, and others.

Trade with perishables includes specialised shops for food, beverages and tobacco, and also non-specialised stores where food, beverages and tobacco make up at least half of total sales. Industries 4711 and 472 in the Standard Industrial Classification TOL 2008.

Other retail trade: industries 4719, 473–479 in the Industrial Classification TOL 2008.

Restaurants: Industry 561 in the 2008 Industrial Classification.

Cafes and bars: Industry 563 in the 2008 Industrial Classification.

Source: LIPAS, University of Jyväskylä, Parish Union of Helsinki, and Statistics Finland.

SCHOOLS 2016

Source: Helsinki City Education Department.

SOCIAL SERVICES 2015

The legal definition of a child protection client was revised as of 1 April 2016. This reduced the number of child protection clients.

Source: City of Helsinki Department of Social Services and Health Care.

TRAFFIC AND TRANSPORT 2010–2014

Source: City of Helsinki Planning Department's register of traffic accidents.

Households with no car (31.12.2013): the proportion of dwelling households not having a car among all dwelling households.

Source: Statistics Finland and the Finnish Environment Institute SYKE.

TYPES OF DWELLINGS 2015

Source: Statistics Finland.

ASIASANAT

1-hengen asuntokunnat
 15 vuotta täyttäneet, lkm.
 alkot, Oy Alko Ab
 aluejako
 aluesuhdelukuja
 ammattikoulua käyvät ja osuus
 16–18-vuotiaista
 apteekit
 ARA-vuokra-asunnot
 asukastiheys, hlö / km²
 asukkaat
 asukkaita / km²
 asumisolot
 asumistiheys huonetta / hlö
 asumisväljyys m² / asukas
 asunnon keskikoko
 asunnot
 asuntokannan ikä
 asuntokunnat
 asuntokunnan keskikoko
 asuntokuntien lkm.
 asuntokuntien mediaanitulot

asuntotuotanto
 autottomat asuntokunnat
 avohoitokäynnit yhteensä
 eduskuntavaalit
 enintään perusaste
 erikois- ja erityiskoulut
 erikoissairaanhoido
 Helsingissä syntyneet
 henkilövahinko-onnettomuuksia
 keskimäärin vuodessa
 huoneistotyyppit
 ikärakenne
 jalankulkijaonnettomuuksia keski-
 määrin vuodessa
 julkiset rakennukset
 kaupungin peruspiirien keskiarvo
 suurpiirien keskiarvo
 kahvilat ja baarit
 kerrosala
 keskiaste
 kirjastot
 kirkot
 korkea-aste
 koulut
 koulutustaso
 kulttuurikeskus
 kuolleet
 lapset päivähoidossa
 lapset perhepäivähoitossa
 lapset päiväkotihoidossa
 lapset kotihoidontuen piirissä
 lapset yksityisen hoidon tuen piirissä

lapsiperheiden lkm.
 lasten päivähoito
 lastensuojelun asiakkaat
 leikki- ja nuorisoympäristöt
 liikerakennukset

INDEX

1-personshushåll
 antal 15 år fyllda
 ALKO, finländska vin- & spritmonopolet
 områdesindelning
 lokala tätheter
 yrkesskolelever och andel av
 16–18-åringarna
 apotek
 ARA-hyresbostäder
 folktäthet, pers / km²
 invånare
 invånare / km²
 boendeförhållanden
 boendetäthet rum / person
 boendetrymme m² / invånare
 bostadshushållens medelstorlek
 bostäder
 bostadsbeståndets ålder
 bostadshushållen
 bostadshushållens medelstorlek
 bostadshushållens antal
 bostadshushållens medianinkomst

bostadsproduktion
 bostadshushåll utan bil
 öppensjukvårdsbesök sammanlagt
 riksdagsval
 högst grundskolnivå
 specialiserade- och specialskolor
 specialsjukvård
 personer födda i Helsingfors
 personskadeolyckor, årsmedeltal

lägenhetstyper
 åldersstruktur
 fotgängarolyckor, årsmedeltal

offentliga byggnader
 medeltalet för stadens distrikt
 stordistrikt

kaféer, pubar och barer
 våningsyta
 mellannivå
 bibliotek
 kyrka
 högskolenivå
 skolor
 utbildningsnivå
 kulturcentrum
 avlidna
 barn i dagvård
 barn i familjedagvård
 barn på daghem
 barn som får hemvårdsstöd
 barn som får stöd för privat vård
 av barn
 barnfamiljernas antal
 barndagvård
 barnskyddets klienter
 lekpark
 affärsbyggnader

KEY WORD INDEX

one person households
 number of 15 year olds
 ALKO, the Finnish State Alcohol Monopoly
 area division
 area ratios
 students at vocational schools, and their
 proportion of 16–18 year olds
 pharmacies
 state-subsidised rented dwellings
 population density, persons / sq.km
 inhabitants
 inhabitants per sq.km
 housing conditions
 housing density, rooms per person
 housing space sq.m / inhabitant
 mean size of dwelling
 dwellings
 age of dwelling stock
 dwelling households
 mean size of dwelling households
 number of dwelling households
 median income of households (household
 dwelling units)
 housing production
 households with no car
 community health care visits, total
 parliamentary elections
 basic education only
 specialised and special schools
 special health care
 people born in Helsinki
 accidents leading to personal injury,
 annual mean
 types of dwellings
 age structure
 pedestrian accidents, annual mean

public buildings
 average for the city districts
 major districts

cafes and bars
 floor area
 upper secondary education
 libraries
 churches
 tertiary education
 schools
 level of education
 cultural centre
 number of deceased
 children in day care
 children in family day care
 children at day care centres
 children receiving the home care allowance
 children receiving the private day care
 allowance
 number of families with children
 child day care
 child welfare clients
 supervised park for children
 business buildings

liikuntasalit ja -hallit	idrottssalar och –hallar	gymnastics halls and sports halls
lukiot	gymnasier	upper secondary schools
lukiota käyvät ja osuus	gymnasister och deras andel av	upper secondary school students, and
16–18-vuotiaista	16–18-åringarna	their proportion of 16–18 year olds
maapinta-ala	markareal	land area
metsää	skog	forests
muut rakennukset	övriga byggnader	other buildings
muut vähittäiskaupat	övriga detaljhandlar	other retail shops
muuttaneet alueelle	inflyttning till området	immigration to the area
muuttaneet alueelta	utflyttning från området	emigration from the area
nuorisotalo	ungdomsgård	youth centre
nuorisotyöttömyysaste	ungdomsarbetslöshetsgrad	youth unemployment rate
osa-alue	delområde	sub-district
pallokentät	bollplaner	ball fields
palvelusteet	serviceställen	service facilities
perheet	familjer	families
perheen keskikoko	familjens medelstorlek	mean size of families
perheiden lkm.	familjernas antal	number of families
peruspiiri	distrikt	district
peruspiirin arvo	distriktets värde (värdet för distriktet)	value for the district
perusterveydenhuolto	bashälsovård	primary health care
pienituloiset asuntokunnat	låginkomsttagare bostadshushållen	low-income dwelling households
pientaloasunnot	småhusbostäder	dwellings in detached and terraced houses
pitkäaikaistyöttömyys	långtidsarbetslöshet	long-term unemployment
postit	post	post offices
puistoa	park	parks
päivittäistavarakaupat	dagligvarubutiker	groceries
päiväkoti, -kodit	daghem	child day care centres
rakennuskanta	byggnadsbeståndet	building stock
ravintolat	restauranger	restaurants
ruotsinkieliset alakoulut	svenskspråkiga lågstadieskolor	Swedish-language lower-level (7–12 year olds) comprehensive schools
ruotsinkieliset yläkoulut	svenskspråkiga högstadieskolor	Swedish-language higher-level (13–15 year olds) comprehensive schools
sairaala	sjukhus	hospital
sosiaalipalvelut	socialservice	social services
suomenkieliset alakoulut	finskspråkiga lågstadieskolor	Finnish-language lower-level (7–12 year olds) comprehensive schools
suomenkieliset yläkoulut	finskspråkiga högstadieskolor	Finnish-language higher-level (13–15 year olds) comprehensive schools
syntyneet	födda	births
teollisuus- ja varastorakennukset	industri- och lagerbyggnader	buildings for manufacturing and storage
terveysasemat	hälsostationer	health centres
terveyspalvelut	hälsotjänster	health services
toimeentulotuen saaja	utkomststödstagare	social assistance recipients
toimitilarakennukset	verksamhetslokaler (dvs. lokaler)	business premises
tulot / asukas	inkomster per invånare	income per inhabitant
tulotaso	inkomstnivå	income level
työpaikat	jobb	jobs
työpaikkoja / km ²	jobb per km ²	jobs per sq.km
työttömyysaste	arbetslöshetsgrad	unemployment rate
työllisyysaste	sysselsättningsgrad	employment rate
työvoima	arbetskraft	labour force
uimahallit	simhall	public indoor swimming pools
uimarannat	badstrand	public beaches
ulkoilu	friluftsliv	outdoor recreation
ulkomaan kansalaiset	utländsk medborgare	foreign citizenship
ulkomaalaistaustaiset	personer med utländsk bakgrund	people with a foreign background
vieraskieliset	personer med främmande modersmål	people with a foreign mother tongue
vuokra-asunnot	hyresbostäder	rented dwellings
väestö	befolkning	population
väestöennuste	befolkningsprognos	population projection
väestönsuoja	skyddsrum	civil defence shelter

väestön keski-ikä
väestönmuutokset
äidinkieli ja kansalaisuus

befolkningens medelålder
befolkningsförändringar
modersmål och nationalitet

average age of population
population changes
mother tongue and nationality

- 1 ETELÄINEN SUURPIIRI – SÖDRA STORDISTRIKTET
- 101 Vironniemen peruspiiri – Etnäs distrikt
010 Kruunuhaka - Kronohagen
020 Kluvi - Gloet
080 Katajanokka - Skatudden
- 102 Ullanlinnan peruspiiri – Ulrikasborgs distrikt
030 Kaartinkaupunki – Gardesstaden
050 Punavuori – Rödbergen
060
070 Ullanlinna - Ulrikasborg
090 Kaivopuisto - Brunnsparken
204 Hernesaari - Ärtholmen
520 Suomenlinna - Sveaborg
531 Länsisaaret - Västra holmarna
- 103 Kampinmalmin peruspiiri – Kampalmens distrikt
040 Kampi - Kampen
130 Etu-Töölö - Främre Tölo
201 Ruoholahti – Gräsviken
202 Lapinlahti - Lappviken
203 Jätkäsaari - Busholmen
- 104 Taka-Töölön peruspiiri – Bortre Tölo distrikt
140 Taka-Töölö - Bortre Tölo
- 105 Lautasaaren peruspiiri – Drumsö distrikt
311 Kotkavuori – Örnberget
312 Vattuniemi – Hallonnäs
313 Myllykallio – Kvamberg
314 Koivusaari – Björkholmen
- 2 LÄNTINEN SUURPIIRI – VÄSTRA STORDISTRIKTET
- 201 Reijolan peruspiiri – Grejus distrikt
150 Meilahti – Mejlas
161 Vanha Ruskeasu – Gamla Brunakärr
162 Pikku Husalahti – Liljoplat
180 Laakso - Dal
- 202 Munkkiniemen peruspiiri – Munksnäs distrikt
301 Vanha Munkkiniemi - Gamla Munksnäs
302 Kuusisaari – Granö
303 Lehtisaari - Lövs
304 Munkkivuori - Munkshöjden
305 Niemenmäki - Näshöjden
306 Talinranta – Talistranden
- 203 Haagan peruspiiri – Haga distrikt
291 Etelä-Haaga - Södra Haga
292 Kivihaka - Stenhagen
293 Pohjois-Haaga - Norra Haga
294 Lassila - Lassas
- 204 Pitäjämäen peruspiiri – Sockenbacka distrikt
320 Konalala - Kånala
461 Pajamäki - Smedjebacka
462 Tali
463 Reimarla - Reimars
464 Marttila - Martas
465 Pitäjämäen yritysalue - Sockenbacka företagsområde
- 205 Kaarelan peruspiiri – Kärböle distrikt
331 Kannelmäki - Gamlas
332 Maununeva - Magnuskärr
333 Malminkartano - Malmnskärd
334 Hakunimaa - Häkansåker
335 Kunikaantammi – Kungseken
336 Honkasuo - Hongasmossa
- 3 KESKINEN SUURPIIRI – MELLERSTA STORDISTRIKTET
- 301 Kallion peruspiiri – Berghälls distrikt
101 Vilhonvuori – Vilhelmsberg
102 Kalasatama – Fiskehamnen
103 Sompasaaari – Sumparn
104 Hanasaari - Hanholmen
111 Siltaasaari - Broholmen
112 Linjat - Linjerna
113 Torkkelinmäki - Torkelsbacken
- 302 Alppiharjun peruspiiri – Åshöjdens distrikt
121 Harju - Ås
122 Alppila - Alphyddan
- 303 Vallilan peruspiiri – Vallgårds distrikt
211 Hermanninmäki – Hermanstadsbacken
212 Hermanninranta – Hermanstadsstranden
213 Kyläsaari - Byholmen
220 Vallila - Vallgård
- 304 Pasilan peruspiiri – Böle distrikt
171 Länsi-Pasila - Västra Böle
172 Pohjois-Pasila - Norra Böle
173 Itä-Pasila - Östra Böle
174 Keski-Pasila - Mellersta Böle
- 305 Vanhakaupungin peruspiiri – Gammelstadens distrikt
231 Toukola - Majstad
232 Arabiannranta - Arabiastranden
240 Kumpula - Gumtåkt
250 Käpylä - Kottby
260 Koskela - Forsby
270 Vanhakaupunki – Gammelstaden
- 4 POHJOINEN SUURPIIRI – NORRA STORDISTRIKTET
- 401 Maunulan peruspiiri – Månsas distrikt
281 Pirkkola - Britas
282 Maunula - Månsas
283 Metsäla - Krämeresskog
286 Maunulanpuisto - Månsasparken
- 402 Länsi-Pakilan peruspiiri – Västra Baggböle distrikt
341 Länsi-Pakila - Västra Baggböle

- 403 Tuomarinkylän peruspiiri – Domarby distrikt
351 Paloheina - Svedängen
352 Torpparinmäki – Torparbacken
354 Haltiala - Tomtbacka
- 404 Oulunkylän peruspiiri – Aggelby distrikt
284 Patola - Dammen
285 Veräjämäki – Grindbacka
287 Veräjalako - Grinddal
- 405 Itä-Pakilan peruspiiri – Östra Baggböle distrikt
342 Itä-Pakila - Östra Baggböle
353 Tuomarinkartano - Domargård
- 5 KOILLINEN SUURPIIRI – NORDÖSTRA STORDISTRIKTET
- 501 Latokartanon peruspiiri – Ladugårdens distrikt
361 Viikinranta - Viksstranden
362 Latokartano - Ladugården
363 Viikin tiedepuisto - Viks forskarpark
364 Viikinmäki - Viksbacka
383 Pihlajamäki - Rönnbacka
386 Pihlajisto - Rönninge
- 502 Pukinmäen peruspiiri – Bocksbacka distrikt
370 Pukinmäki-Bocksbacka
- 503 Malmin peruspiiri – Malms distrikt
381 Ylä-Malmi - Övre Malm
382 Ala-Malmi - Nedre Malm
384 Tattariharju - Tattaråsen
385 Malmin lentokenttä - Malmns flygfält
391 Tapaninvainio - Staffanslätten
392 Tapanila - Mosabacka
- 504 Suutarilan peruspiiri – Skomakarböle distrikt
401 Siltamäki - Brobacka
403 Töyrnummi - Lidmalmen
- 505 Puistolann peruspiiri – Parkstads distrikt
402 Tapulikaupunki - Stapelstaden
411 Puistola - Parkstad
412 Heikinlaako - Henrikdsdal
413 Tattariharju - Tattarmossen
415 Alppikyliä - Alpbyn
- 506 Jakomäen peruspiiri – Jakobacka distrikt
414 Jakomäki – Jakobacka
- 6 KAAKKOINEN SUURPIIRI – SYDÖSTRA STORDISTRIKTET
- 601 Kulosaaren peruspiiri – Brändö distrikt
190 Mustikkamaa - Korkeasaari - Blåbärslandet - Högholmen
420 Kulosaari - Brändö
- 602 Herttoniemen peruspiiri – Hertonas distrikt
431 Länsi-Herttoniemi - Västra Hertonas
432 Roihuvuori - Kasberget
433 Herttoniemen yritysalue - Hertonas företagsområde
434 Herttoniemenranta - Hertonas strand
440 Tammissalo - Tammelund
- 603 Laajasalon peruspiiri – Degerö distrikt
480 Vartiosaari - Vårdö
491 Yliskylä - Uppby
492 Jollas
493 Tuulisaari - Turholm
494 Kruunuvuorenranta - Kronbergsstranden
495 Hevosalmi - Hästnäsund
500 Villinki - Villinge
510 Santahamina - Sandhamn
532 Itäsaaret - Östra holmarna
- 7 ITÄINEN SUURPIIRI – ÖSTRA STORDISTRIKTET
- 701 Vartiokylän peruspiiri – Botby distrikt
451 Vartiogarju – Botbyåsen
452 Puotila - Botby gård
453 Puotinharju - Botbyhöjden
455 Marjanieni – Marudd
456 Roihupelto - Kasäkern
457 Itäkeskus - Östra centrum
- 702 Myllypuron peruspiiri – Kvambäckens distrikt
454 Myllypuro - Kvambäcken
- 703 Mellunkylän peruspiiri – Mellungsby distrikt
471 Kontula - Gärdsbäcka
472 Vesala - Ärnings
473 Mellunmäki - Mellungsbacka
474 Kivikko - Stensböle
475 Kurkimäki - Tranbacka
- 704 Vuosaaren peruspiiri – Nordsjö distrikt
541 Keski-Vuosaari - Mellersta Nordsjö
542 Nordsjön kartano - Nordsjö gård
543 Utela - Nybondas
544 Meri-Rastila - Havsrastböle
545 Kallahti - Kallvik
546 Aurinkolampi - Solvik
547 Rastila - Rastböle
548 Niinisaari - Basto
549 Mustavuori - Svarta backen
- 8 ÖSTERSUNDOMIN SUURPIIRI – ÖSTERSUNDOMS STORDISTRIKT
- 801 Östersundomin peruspiiri – Östersundoms distrikt
550 Östersundom
560 Salmenkallio - Sundberg
570 Talosaari - Husö
580 Karhusaari - Björnsö
591 Landbo
592 Puroniitty – Bäckängen

HELSINGIN PIIRIJAKOJÄRJESTELMÄ HELSINGFORS DISTRIKTSINDELNING

Piirijako - distriktsindelning

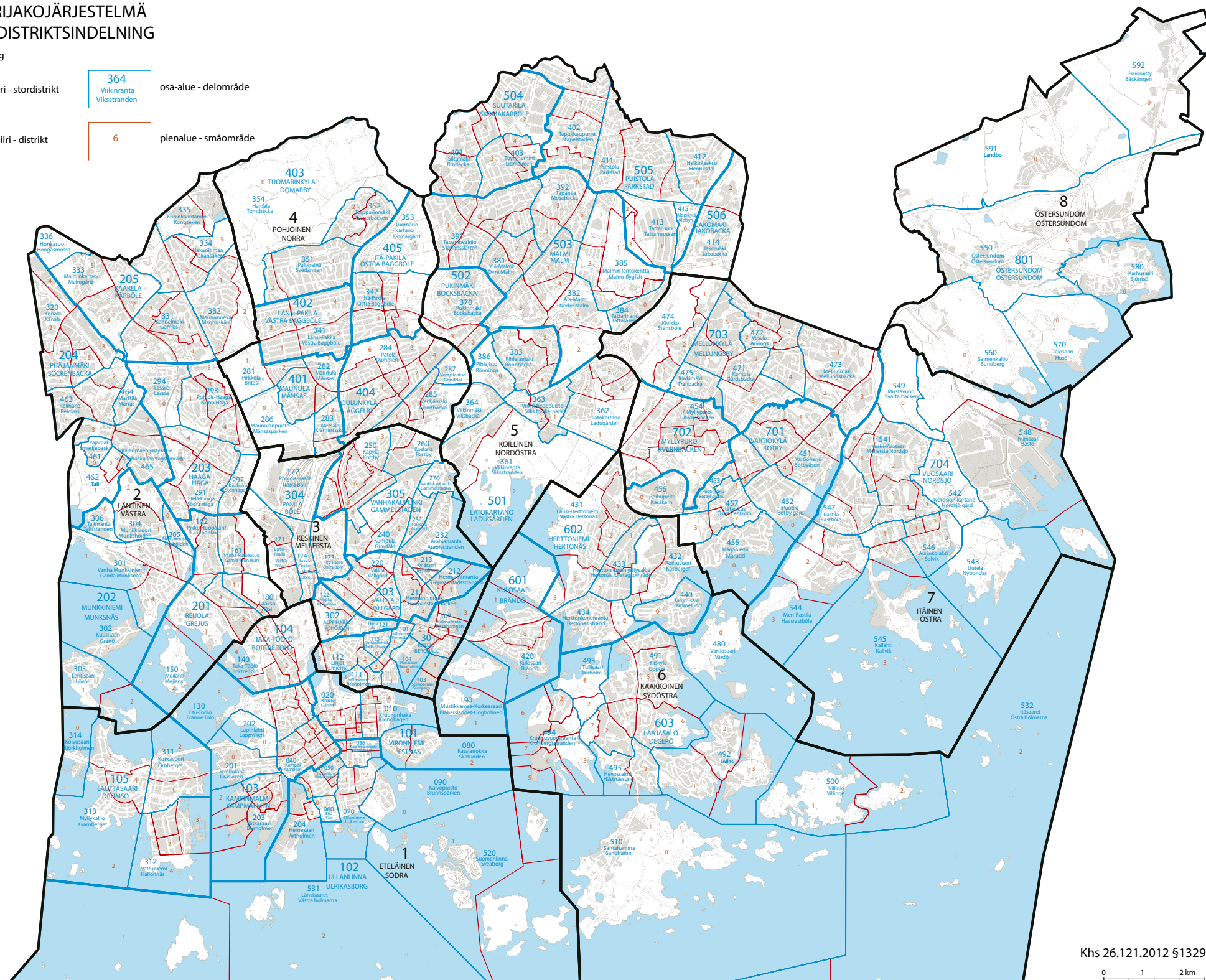

HELSINKI ALUEITTAIN 2016

Helsinki alueittain 2016 esittelee Helsingin 8 suurpiiriä ja 34 peruspiiriä. Kirja kertoo kunkin alueen taustasta, rakenteesta ja palveluista historia-, tilasto- ja suunnitelmätietojen pohjalta. Alueita verrataan myös muuhun Helsinkiin. Aluekuvauksia täydentää tiivis katsaus koko Helsingin alueelliseen rakenteeseen ja asemaan osana laajempaa seutua.

Helsingfors områdesvis presenterar de 8 stordistrikten och 34 distrikten i Helsingfors – deras bakgrund, uppbyggnad och service – utgående från historia, statistik och planläggning. Jämförelser med övriga delar av Helsingfors görs också. Helheten kompletteras av en komprimerad översikt av Helsingfors stadsstruktur som en del av Helsingforsregionen.

Helsinki alueittain means Helsinki by District, and presents the 8 major districts and 34 districts of the city – their background, structure and public services – drawing on historical, statistical and town planning data. Comparisons with the rest of Helsinki are also made. The descriptions of the districts are complemented by a short description of Helsinki's urban structure as a part of the Helsinki Region.

