



Helsingin tilastollinen vuosikirja

2016

Helsingfors statistiska årsbok

Helsingin tilastollinen vuosikirja

2016

Helsingfors statistiska årsbok
Statistical Yearbook of Helsinki

Helsingin kaupunki, tietokeskus
Helsingfors stad, faktacentralen
City of Helsinki Urban Facts

Osoite
Adress
Address
PL 5500, 00099 Helsingin kaupunki (Siltasaarenkatu 18–20 A)
PB 5500, 00099 Helsingfors stad (Broholmmsgatan 18–20 A)
P.O.Box 5500, FI-00099 City of Helsinki, Finland (Siltasaarenkatu 18–20 A)

Puhelin
Telefon
Telephone
Telefax
09 310 3612
09 310 3612
+358 9 310 3612
09 310 36601

Julkaisutilaukset
Beställning av publikationer
Publications can be ordered
puh. / tfn / tel. +358 (0)9 310 36293
tietokeskus.tilaukset@hel.fi

Käteismyynti
Direktförsäljning
Direct sales
Tietokeskuksen kirjasto, Siltasaarenk. 18–20 A, puh. 09 310 36377
Faktacentralens bibliotek, Broholmmsg. 18–20 A, tfn 09 310 36377
Urban Facts Library, Siltasaarenkatu 18–20 A, tel. + 358 9 310 36377

Tiedustelut
Förfrågningar
Inquiries
Tilastot ja tietopalvelu
Statistik och informationstjänst
Statistics and information services

Ari Jaakola, puh. - tfn 09 310 43608, ari.jaakola@hel.fi
Aila Perttilä, puh. - tfn 09 310 36399, aila.perttila@hel.fi
Telekopio 09 310 36601, telefax +358 9 310 36601

ISSN-L 1799-5264
ISSN 1799-5264 (verkossa)
ISSN 1799-6457 (painettu)

Kirjapaino
Tryckeri
Print

Otavan Kirjapaino Oy, Keuruu 2016



4041 0037
Painotuote

Sisältö

Innehåll

Contents

Esipuhe.....	4
Förord.....	5
Preface.....	6
Lukuohjeet • Anvisningar för läsaren.....	7
Merkkien selitykset • Teckenförklaringar • Explanation of symbols.....	8

1 Alue ja ympäristö • Område och miljö • Area and environment.....	9
2 Väestö • Befolkning • Population.....	21
3 Asuminen • Boende • Housing.....	65
4 Liikenne ja matkailu • Transport och turism • Transport and tourism.....	95
5 Terveyspalvelut ja terveydentila • Hälsoservice och hälsotillstånd • Health care.....	115
6 Sosiaalinen hyvinvointi • Social välfärd • Social welfare.....	137
7 Koulutus • Utbildning • Education.....	161
8 Kulttuuri ja vapaa-aika • Kultur och fritid • Culture and leisure.....	175
9 Energia- ja vesihuolto • Energi- och vattenförsörjning • Energy and water supply.....	185
10 Kunnallistalous ja kaupungin henkilöstö • Stadens ekonomi och personal • City finances and personnel.....	191
11 Työvoima • Arbetskraften • Labour force.....	209
12 Elinkeinotoiminta • Näringsverksamheten • Economic activities.....	219
13 Tulot ja verot • Inkomst och skatten • Income and taxation.....	231
14 Oikeuslaitos ja yleinen turvallisuus • Rättsväsen och allmän säkerhet • Justice and public safety.....	243
15 Vaalit • Val • Elections.....	251

Kansainvälisiä vertailutietoja • Internationella jämförelser • International comparisons

16 Pohjoismaiset suurkaupungit • Nordiska storstäder • Major Cities of Scandinavia.....	263
17 Baltia ja Pietari • Baltikum och S:t Petersburg • The Baltic states and St. Petersburg.....	289

Asiahakemisto • Sakregister • Key words for English users.....	301
--	-----

Karttaliite • Kartbilaga • Map Supplement

Helsingin kaupungin piirijako • Helsingfors stads distriktsindelning

• District Division of the City of Helsinki

Esipuhe

Helsingin tilastollinen vuosikirja antaa monipuolisen tilastotietoihin perustuvan kuvauksen Helsingistä ja helsinkiläisistä. Helsinki-tiedon ohella vuosikirjassa esitetään tietoja pääkaupunkiseudulta, Helsingin seudulta ja koko maasta. Lisäksi vuosikirjaan sisältyvät erilliset osiot Pohjoismaiden suurimmista kaupungeista sekä Baltian maiden pääkaupungeista ja Pietarista. Vuosikirjassa annetaan perustiedot kaikkiaan 257 tilastotaulukkona.

Vuoden 2016 vuosikirja on kaikkiaan 104. vuosikerta. Ensimmäisen niteen jälkeen vuosikirjaa on uudistettu useita kertoja, mutta tavoite kaupungin ja kaupunkilaisten monipuolisesta kuvauksesta on säilynyt samana. Vuosien 1905–2008 vuosikirjoja voi lukea digitaalisessa muodossa osoitteessa (www.sinettiarkisto.fi). Sinetti –arkistotietokannasta löytyy myös runsaasti muita Helsingin historiaan liittyviä aineistoja.

Helsingin tilastollisen vuosikirjan tilastot olivat ensimmäisten avoimen datan palvelussa avattujen tietoaineistojen joukossa. Helsinki Region Infoshare –avoimen tiedon verkkopalvelun kautta on saatavilla vuosikirjat vuodesta 2002 lähtien (www.hri.fi).

Useista vuosikirjassa esitetyistä aihepiireistä on saatavilla lisätietoa Helsingin kaupungin tietokeskuksen tilasto- ja tutkimusjulkaisuissa. Lisäksi tietoa julkaistaan sähköisinä tietoaineistoina ja tietokantoina kotisivullamme (www.hel.fi/tietokeskus). Tilastotietoja Helsingistä ja helsinkiläisistä alueittain on poimittavissa Aluesarjatilastotietokannasta (www.aluesarjat.fi). Helsinki alueittain – julkaisu puolestaan sisältää suurpiirien ja peruspiirien tilastotietoja karttoina, kuvioina ja taulukkoina. Myös tämä julkaisu on luettavissa kotisivuiltamme. Lisäksi tietokeskuksen kirjasto antaa Helsinki-tiedon tietopalvelua.

Helsingin tilastollinen vuosikirja on laadittu tietokeskuksen tilasto- ja tietopalveluosastossa. Kirjan toimittamista on johtanut yliaktuaari **Sini Askelo** ja julkaisun toimitustyöstä on vastannut tilastosihteeri **Aila Perttilä** yhdessä tietopalvelusihteeri **Solja Saaron** kanssa. Tilastosihteeri **Annikki Suihkonen** on tehnyt julkaisun kuviot. Taiton on tehnyt tilastosihteeri **Sirkka Koski**. Kannen on suunnitellut ja toteuttanut graafinen suunnittelija **Olli Turunen** Tovia Design Oy:stä. Tietokeskus kiittää niitä lukuisia kaupungin sisäisiä ja kaupunkiorganisaation ulkopuolisia tiedonantajia, jotka ovat toimittaneet tietoja vuosikirjaa varten.

Helsingissä marraskuussa 2016

Ari Jaakola

Tilasto- ja tietopalvelupäällikkö

Förord

Helsingfors statistiska årsbok ger en mångsidig statistikbaserad beskrivning av Helsingfors och helsingforsborna. Många tabeller lägger även fram jämförande uppgifter om Huvudstadsregionen, Helsingforsregionen och hela landet. Årsboken innehåller också ett avsnitt om nordiska storstäder och ett om de baltiska huvudstäderna samt St. Petersburg. Årsboken innehåller allt som allt 257 tabeller.

Föreliggande upplaga är den 104:a. Årsboken har förnyats flera gånger, men syftet att mångsidigt skildra staden och dess invånare har bestått. Årsböckerna för åren 1905–2008 kan läsas digitalt på arkivdatabasen Sinetti (www.sinettiarkisto.fi). På Sinetti finns en myckenhet material med anknytning till Helsingfors historia.

Statistiken i Helsingfors statistiska årsbok var bland de första datamaterial som gavs ut som öppen data på Helsinki Region Infoshare (www.hri.fi). Stadens statistiska årsböcker allt sedan år 2002 kan fås på HRI.

Ytterligare uppgifter om många av årsbokens teman finns i Faktacentralens statistiska publikationer och undersökningar, elektroniska material och databaser (www.hel.fi/tietokeskus). Statistik områdesvis om helsingforsborna finns tillgänglig i Områdesdatabasen (www.aluesarjat.fi). Publikationen Helsingfors områdesvis innehåller kartor, figurer och statistik om stordistriktet och distriktvis. Även denna publikation är tillgänglig på vår webbsida. Faktacentralens bibliotek står också till tjänst med information.

Årsboken är uppgjord av Faktacentralens avdelning för statistik- och informationstjänst. Bokens redigering har letts av överaktuarie **Sini Askelo** och för själva redigeringsarbetet har statistiksekreterare **Aila Perttilä** svarat tillsammans med informationstjänstsekreterare **Solja Saarto**. Statistiksekreterare **Annikki Suihkonen** har gjort figurerna. Ombrytningen är gjord av statistiksekreterare **Sirkka Koski**. Omslaget har planerats och utförts av grafiska planeraren **Olli Turunen** från Tovia Design Ab. Faktacentralen tackar alla de många instanser inom och utom stadens förvaltning som har levererat uppgifter till årsboken.

Helsingfors november 2016

Ari Jaakola

Statistik- och informationstjänstchef

Preface

The Statistical Yearbook provides a varied, statistics-based description of Helsinki and its residents. Many of the tables also present comparative data from the rest of the Helsinki Metropolitan Area, the Helsinki Region and Finland as a whole. Moreover, the yearbook contains a chapter on major cities in the rest of Scandinavia and one on the capitals of Lithuania, Latvia and Estonia, and on the City of St Petersburg. The book contains 257 tables in all.

The 2016 edition is the 104th. The book has been reshaped several times, but its objective, to describe the city and its inhabitants from many perspectives, has remained. The Statistical Yearbooks of 1905 to 2008 are available in a digital format on the Sinetti archives database. (www.sinettiarkisto.fi). Sinetti contains a multitude of material relating to Helsinki's history.

Tables from the Statistical Yearbook were among the first data to be published as open data by the Helsinki Region Infoshare online service (www.hri.fi). The statistical yearbooks since 2002 are available on the HRI.

Additional data on many themes in the yearbook can be found in the statistical and research publications, electronic data and databases of the City of Helsinki Urban Facts (www.hel.fi/tietokeskus). Statistics on Helsinki by district and sub-district are available in the Helsinki Region Small Area Database (www.aluesarjat.fi). The publication Helsinki by district presents statistics in the form of maps, graphs and tables. This publication, too, is available on our website. The library of Helsinki City Urban Facts also provides information services.

The yearbook is compiled by the City of Helsinki Urban Facts Division for Statistics and Information Services. The editing has been led by Senior Statistician **Sini Askelo**, and the actual editorial work was carried out by Statistics Secretary **Aila Perttilä** with Information Service Secretary **Solja Saarto**. Statistics Secretary **Annikki Suihkonen** made the graphs. The layout was made by Statistics Secretary **Sirkka Koski**. The cover was planned and made by Graphics Designer **Olli Turunen** of Tovia Design Oy Ltd. We want to thank all our numerous cooperation partners within and outside the city administration for their valuable help in providing data for the Statistical Yearbook.

Helsinki, November 2016

Ari Jaakola

Statistics and Information Services Manager

Lukuohjeet

Kirjassa on joitain **euromääräisiä tietoja** esitetty joko vuoden 2014 tai vuoden 2015 kiinteässä rahanarvossa. Näin on pyritty poistamaan rahanarvon muutosten vaikutukset lukuihin. **Deflatointikertoimena** on käytetty elinkustannusindeksiä $1951:10 = 100$. Eri vuosien kertoimet esitetään symbolien yhteydessä.

Euromäärätietojen yhteydessä on aina maininta, jos luvut on esitetty joko vuoden 2014 tai vuoden 2015 kiinteässä rahassa. Jos mainintaa ei ole, ovat euromäärätiedot kunkin vuoden käyvässä rahassa. Kun lukuja tarkastellaan **väkilukuun suhteutettuina**, on väkilukuna käytetty keskiväkilukua, jos tiedot koskevat koko vuotta.

Alueittaiset tiedot esitetään vuosikirjassa kaupunginhallituksen vahvistaman **piirijakojärjestelmän** mukaisesti. Piirijakojärjestelmä on nelitasoinen siten, että kaupunki on jaettu 8 suurpiiriin ja nämä edelleen peruspiireihin, joita on yhteensä 34. Peruspiirit muodostuvat virallisen aluejaon osa-alueista ja pienalueista. Osa-alueita on tällä hetkellä 148 ja pienalueita 404. Suurpiireillä, peruspiireillä ja osa-alueilla on kaupunginhallituksen vahvistama numero ja nimi, pienalueilla vain numero. Suurpiirit on numeroitu 1–8 ja peruspiirit kolminumeroisesti siten, että ensimmäinen luku on sama kuin suurpiirin numero. Osa-alueiden kolminumeroinen tunnus muodostuu kaupunginosakoodista (kaksi ensimmäistä numeroa) ja osa-aluekoodista (viimeinen numero). Täydellinen luettelo piirijakojärjestelmän alueiden nimistä ja numeroista on liitteenä olevan piirijakokartan yhteydessä.

Pääkaupunkiseutuun kuuluvat Helsinki, Espoo, Vantaa ja Kauniainen. **Helsingin seutuun** kuuluvat edellä mainittujen kuntien lisäksi Hyvinkää, Järvenpää, Kerava, Kirkkonummi, Nurmijärvi, Sipoo, Tuusula, Vihti, 1.1.2005 lähtien Mäntsälä ja Pornainen.

Pohjoismaisen osan 16 suurkaupungin ja niiden seutujen kuntien nimet ilmenevät sivulta 264.

Anvisningar för läsaren

En del **uppgifter i euro** har omräknats i penningvärdet år 2014 eller 2015 i syfte att eliminera verkningarna av penningvärdets förändring. Som **deflationskoefficient** har använts levnadskostnadsindex $1951:10 = 100$. Koefficienterna för de olika åren visas anknuten till symboler.

Då belopp i euro anges nämns alltid om talet räknats om i värdet för antingen år 2014 eller 2015. Om ingenting nämns anger beloppen gängse penningvärde för året. I det fall talen i årsboken har granskats genom att de **ställts i relation till folkmängden** har man utgått från medelfolkmängden, om uppgifterna gäller hela året.

De **områdesrelaterade uppgifterna** framställs i årsboken i enlighet med **distriktsindelningssystem** som fastställts av stadsstyrelsen. Systemet omfattar fyra nivåer. Staden indelas nämligen i 8 stordistrikt, som i sin tur indelas i 34 distrikt. Distrikten består av del- och småområdena i den officiella områdesindelningen. Det finns för närvarande 148 delområden och 404 småområden. Stordistrikt, distrikten och delområdena har namn och nummer fastställda av stadsstyrelsen, småområdena enbart nummer. Stordistriktet numreras från 1 till 8 och distrikten tresiffrigt sålunda att den första siffran motsvarar stordistriktets nummer. Den tresiffriga beteckningen för delområdena består av stadsdelskoden (de två första siffrorna) och delområdeskoden (den sista siffran). En fullständig förteckning över namnen och numren för områdena finns i anslutning till bilagskartan över distriktsindelningen.

Till **huvudstadsregionen** hör Helsingfors, Esbo, Vanda och Grankulla. Till **Helsingforsregionen** hör förutom de ovannämnda kommunerna även Hyvinge, Kervo, Kyrkslätt, Nurmijärvi, Sibbo, Träskända, Tusby, Vichtis, fr.o.m. 1.1.2005 Borgnäs och Mäntsälä.

Namnen på de 16 storstäder samt deras regioner som ingår i det nordiska avsnittet framgår från sidan 267.

Merkkien selitykset

Teckenförklaringar

Explanation of symbols

Rahanarvonkertoimet

Koefficienter för penningvärde
Coefficients for monetary value

Vuoden 2014 rahana
Enligt kursen 2014
2014 currency rate

<i>Vuosi</i> <i>År</i> <i>Year</i>	<i>Kerroin</i> <i>Koefficient</i> <i>Coefficient</i>
1995	1,3741
2000	1,2729
2005	1,1985
2010	1,0907
2011	1,0541
2012	1,0253
2013	1,0104
2014	1,0000

Vuoden 2015 rahana
Enligt kursen 2015
2015 currency rate

<i>Vuosi</i> <i>År</i> <i>Year</i>	<i>Kerroin</i> <i>Koefficient</i> <i>Coefficient</i>
1995	1,3717
2000	1,2700
2005	1,1960
2010	1,0885
2012	1,0232
2013	1,0083
2014	0,9980
2015	1,0000

Taulukoissa on käytetty seuraavia symboleja

I tabellerna har följande symboler använts
Explanation of symbols

Ei mitään ilmoitettavaa • Intet finns att redovisa • Magnitude nil	–
Suure pienempi kuin puolet käytetystä yksiköstä • Storheten mindre än hälften av den använda enheten • Magnitude less than half of unit employed	0
Salassapitosäännön alainen tieto • Sekretessbelagd uppgift • Data subject to secrecy	...
Tietoa ei ole saatu tai liian epävarma ilmoitettavaksi • Uppgift inte tillgänglig eller alltför osäker för att anges • Data not available	..
Loogisesti mahdoton esitettäväksi • Uppgift kan inte förekomma • Category not applicable	.
Ennakkotieto • Preliminär uppgift • Preliminary data	*
Korjattu luku • Korrigerat tal • Corrected figure	◆
Miehiä • Män • Males	M
Naisia • Kvinnor • Females	N – Kv.

Vaaka- ja pystysuora viiva, joka katkaisee aikasarjan, osoittaa, että viivan eri puolilla olevat tiedot eivät ole täysin verrannollisia. • En vågrät eller lodrät linje som avskär en tidsserie markerar att uppgifterna på ömse sidor om linjen inte är fullt jämförbara. • A horizontal line drawn across a time series shows substantial breaks in the homogeneity of a series.

Alue ja ympäristö Område och miljö Area and environment

Kuvio- ja taulukkoluetelo

Figur- och tabellförteckning

List of diagrams and tables

	Asukkaita maa-km² kohti suurpiireittäin 2016	14
	Befolkning per km ² land stordistriktsvis Population density by major district	
	Helsingin kulutusta vastaavat kasvihuonekaasupäästöt 1990–2015 muutos-%	14
	Utsläpp av växthusgaser motsvarande konsumtionen i Helsingfors förändr-% Green house gas emissions corresponding to consumption in Helsinki	
	Ilman lämpötila Kaisaniemen havaintoasemalla 1975–2015	20
	Luftens temperatur vid Kajsaniemi mätningsstation Air temperature at Kaisaniemi meteorological site	
1.1	Pinta-ala ja väestötiheys suurpiireittäin 2016	13
	Areal och folktäthet stordistriktsvis Area and population density by major district	
1.2	Maanomistus 2016	13
	Markägarskap Land ownership	
1.3	Rakennusviraston katu- ja puisto-osaston hallinnassa olevat viheralueet 2016	15
	Grönområden förvaltrade av Byggnadskontorets gatu- och parkavdelning Green areas managed by the city's Public Works Department's Street and Park Unit	
1.4	Ilman lämpötila ja vedenkorkeus 1995–2015	15
	Luftens temperatur och vattenståndet Air temperature and water level	
1.5	Sade, kosteus ja aurinkoisuus 2000–2015	16
	Nederbörd, fuktighet och solsken Precipitation, humidity and hours of sunshine	
1.6	Hengitettävien hiukkasten, typpidioksidin ja otsonin pitoisuudet 2005–2015	16
	Halter av inandningsbara partiklar, kvävedioxid och ozon i luften Respirable particles, nitrogen dioxide and ozone in the air	
1.7	Helsingin kulutusta vastaavat kasvihuonekaasupäästöt 1990–2015	17
	Utsläpp av växthusgaser motsvarande konsumtionen i Helsingfors Green house gas emissions corresponding to consumption in Helsinki	
1.8	Jäteveden puhdistus 2000–2015	17
	Rening av avloppsvatten Sewage treatment	

1.9	Eräiden Helsingin merialueiden veden laatu 2000–2012 18
	Vattenkvaliteten i vissa havsområden i Helsingfors Water quality in certain sea areas in Helsinki
1.10	Ämmässuon kaatopaikalla vastaanotettu jäte lajeittain 2000–2015 19
	Avfall mottaget på Käringmossens avstjälpningsplats enligt slag Waste received at Ämmässuo dump by waste class
1.11	Ongelmajäte- ja hyötyjättekertymät pääkaupunkiseudulla 2000–2015 19
	Problem- och nyttoavfall insamlat i huvudstadsregionen Problem waste and recycled matter collected by Helsinki Metropolitan Area

Käsitteet ja määritelmät

Pinta-ala ja maanomistus. Tiedot Helsingin kaupungin pinta-alasta ja maanomistuksesta Helsingin kaupungin alueella ja sen ulkopuolella ovat kiinteistöviraston ilmoittamia, Helsingin kuntatietojärjestelmän 1.1.2016 tilanteen mukaisesti. Sisävedet sisältyvät pinta-alatietoihin, mutta eivät sisälly maanomistustietoihin. Tiedot viheralueista sisältävät asemakaavoitetuilla alueilla sijaitsevat viheralueet ja osan yleiskaavassa sijaitsevista viheralueista.

Ilman lämpötila ja vedenkorkeus. Lämpötilat on mitattu Kaisaniemen havaintoasemalla. Vuorokauden keskilämpötila lasketaan kyseisen vuorokauden havaintojen keskiarvona. Vuorokauden ylimmät ja alimmat lämpötilat mitataan edellisillan klo 20 ja mittauspäivän klo 20 väliseltä ajalta. Vedenkorkeus mitataan meren pinnasta Kaivopuiston rannassa.

Sademäärä, ilmankosteus ja auringonpaiste aika. Sademäärä ja ilmankosteus mitataan Kaisaniemen havaintoasemalla. Vuorokautinen sademäärä mitataan mittauspäivän aamun klo 8 ja seuraavan päivän aamun klo 8 väliseltä ajalta. Auringonpaiste aika mitataan Kumpulan havaintoasemalla.

Ilmanlaatu. Helsingin seudun ympäristöpalvelut seuraa ilmanlaatua muun muassa Helsingissä Mannerheimintie 5:ssä ja Vallilassa sekä Espoossa Leppävaarassa ja Vantaalla Tikkurilassa. Asemilla mitataan tärkeimpien kaupunki-ilmansaasteiden kuten esimerkiksi hengittävien hiukkasten, typpidioksidin ja otsonin pitoisuuksia.

Kasvihuonekaasupäästöt. Käsitteä kulutusta vastaavat päästöt vuodesta 1990 asukaskohtaisesti sekä kokonaispäästöinä. Sähkön ja kaukolämmön yhteistuotannon aiheuttamat päästöt on laskettu ns. hyödynjakomenetelmällä. Kaukolämmön päästöt määräytyvät paikallisen energiantuotannon ja -kulutuksen mukaan. Kulu- tussähkön päästöt on laskettu Suomen valtakunnallisen energiantuotannon mukaan (hyödynjakomenetelmä) sekä kaupungin sähkönkäytön mukaan. Sähkölämmityksen päästöt on laskettu ns. välisähkön päästöjen mukaan eli käyttäen keskimääräisen sähköntuotannon ja ns. marginaalisähköntuotannon välillä olevaa päästökerrointa.

Kiinteistöjen erillislämmityksen päästöt on laskettu rakennuskannan pinta-alojen ja oletetun ominaislämmönkulutuksen mukaan. Liikenteen päästöihin sisältyvät tie- ja vesiliikenne sekä raideliikenne aluerajojen sisäpuolella. Teollisuuden ja työkonien päästöt pohjautuvat kevyen polttoöljyn myyntiin ja muut päästötiedot ilmoituslupavollisten teollisuuslaitosten Valtion valvonta- ja kuormitustietojärjestelmään (VAHTI) ilmoittamiin tietoihin.

Jäteveden puhdistus. Helsingin jätevesipuhdistamolta mereen johdettavan veden ja rehevöittävien päästöjen kuten BHK₅, fosforin ja typen määrä. Biologinen hapenkulutus, BHK₅, kuvaa happea kuluttavan orgaanisen aineen määrää.

Meriveden laatu. Helsingin ympäristökeskus seuraa meriveden laatua useissa pisteissä Helsingin ranta-alueilla. Laatu luokitus on taulukon yhteydessä.

Jäte, ongelma- ja hyötyjäte. Pääkaupunkiseudulla kertyvää jätettä vastaanottaa Ämmässuon kaatopaikka. Kotitalouksien ongelmajätettä vastaanottavat Helsingin seudun ympäristöpalvelun järjestämät keräyspisteet ja Sorttiasemat. Yritysten ongelmajätettä vastaanottaa Helsingin Kivikon ongelmajätelaitos ja suuremmat erät Riihimäen Ekokemin toimipiste. Ämmässuon kaatopaikka vastaanottaa: 1. Sekajätettä, jolla tarkoitetaan asumisessa syntyvää jätettä ja muuta siihen verrattavissa olevaa teollisuus-, liike- ja palvelutoiminnassa syntyvää jätettä, jota ei määräysten mukaan lajitella lajikohtaisesti erikseen, 2. Biojätettä, joka sisältää biojättekeräyksen kertymän, 3. Muuta jätettä, joka koostuu muista kaatopaikalle tuoduista jätteistä.

Begrepp och definitioner

Areal och markägaförhållanden. Uppgifterna om Helsingfors yta (areal) och om Helsingfors stads markägarskap inom och utanför stadens gränser (läget 1.1.2016) har fått från Helsingfors stads fastighetskontors system för kommundata. Sjöar, åar och dammar ingår i uppgifterna om yta, men inte i uppgifterna om markägarskap. Uppgifterna om grönområden innehåller de detaljplanerade grönområdena och en del av de generalplanerade grönområdena.

Luftens temperatur och vattenståndet. Temperaturerna är uppmätta vid **Kajaniemi observationsstation**. Ett dygns medeltemperatur räknas som genomsnittet av de observationer som gjorts under det. Extremvärdena är mätta mellan kl. 20.00 dagen före observationsdagen och kl. 20.00 själva observationsdagen. Vattenståndet är mätta vid havsytan i Brunnsparken.

Nederbörd, fuktighet och solsken. Nederbörd och luftfuktighet mäts vid **Kajaniemi observationsstation**. Nederbörden per dygn mäts mellan kl. 8.00 vederbörande dag och klockan 8.00 följande dag. **Antalet solskenstimmar mäts vid observationsstationen i Gumtäkt.**

Luftkvalitet. Helsingforsregionens miljötjänster (HRM) observerar luftkvaliteten bland annat vid Mannerheimvägen 5 och i Vallgård i Helsingfors samt i Alberga (i Esbo) och i Dickursby (i Vanda). Vid mätstationerna observeras halterna av de viktigaste föroreningarna i stadsluften, såsom inandningsbara partiklar, kvävedioxid och ozon.

Växthusgasutsläpp. Omfattar utsläpp motsvarande konsumtionen per invånare och totalt från och med år 1990. Utsläppen av samproduktion av el- och värme har beräknats med hjälp av en s.k. nyttofördelningsmetod. Fjärrvärmens utsläpp avgörs enligt lokal energiproduktion och -konsumtion. Utsläppen av konsumtionselektricitet har beräknats enligt energiproduktionen i hela Finland (nyttofördelningsmetoden) samt enligt stadens elkonsumtion. Utsläppen p.g.a. eluppvärmning har beräknats genom att använda utsläppskoefficienten mellan genomsnittlig elproduktion och den s.k. marginella elproduktionen.

Utsläpp p.g.a. uppvärmning av enskilda fastigheter har beräknats enligt byggnadsbeståndets yta och en antagen specifik värmekonsumtion. Trafikens utsläpp inbegriper väg- och vattentrafiken samt rälstrafiken inom vederbörande område. Utsläpp p.g.a. industri och arbetsmaskiner baserar sig på försäljning av lätt bränn-

olja. Övriga uppgifter om utsläpp baserar sig på de uppgifter de anmälningsskyldiga industrianläggningarna har givit till VAHTI, dvs. statens system för data om övervakning och belastning.

Rening av avloppsvatten. Mängden vatten och gödande utsläpp, såsom BHK₇, fosfor och kväve, som leds ut i havet från Helsingfors avloppsreningsverk. Den biologiska syreförbrukningen BSF₇ står för mängden syreförbrukande organiskt material.

Havsvattnets kvalitet. Helsingfors stads miljöcentral mäter havsvattnets kvalitet på många ställen vid Helsingfors stränder. Kvalitetsklassificeringen finns i samband med tabellen.

Avfall, problem – och nyttoavfall. Avfall som uppstår i huvudstadsregionen tas emot på Kärringmossens soptipp. Problemavfall från hushållen mottags vid samkommunen Helsingforsregionens miljöjänster HRM:s insamlingsställen och Sortti-stationer. Problemavfall från företag tas emot vid HRM:s problemavfallsstation i Stensböle i Helsingfors och större partier av Ekokem i Riihimäki.

Soptippen i Kärringmossen tar emot: 1. Blandavfall, varmed avses dels avfall som uppkommer vid boende, dels därmed jämförbart avfall från industri-, affärs- eller serviceverksamhet av sådant slag som inte enligt bestämmelserna behöver sorteras. 2. Bioavfall, som inbegriper det som uppsamlas inom bioavfallsinsamlingen. 3. Övrigt avfall, som är allt övrigt avfall som hämtas till soptippen.

Maankäyttö 2015

Markanvändning

Land use

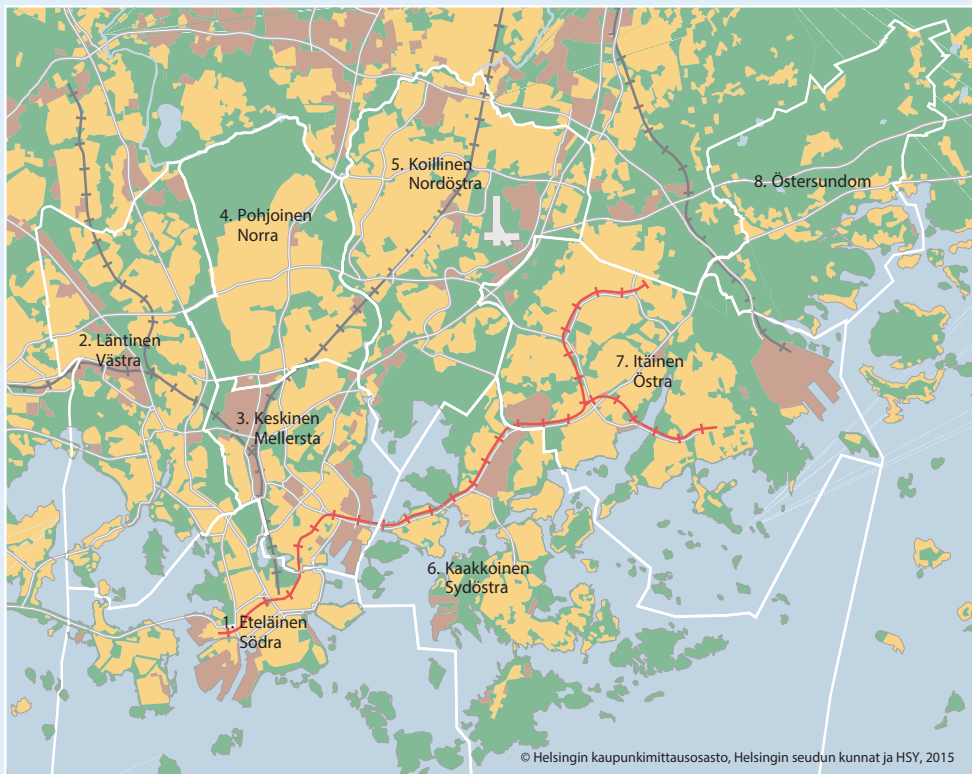

Pinta-ala ja väestötiheys suurpiireittäin 2016

Areal och folktäthet stordistriktsvis
Area and population density by major district

	Pinta-ala Yhteensä ● Totalt	Areal, km ² josta maata ¹ ● därav land ¹	Asukkaita maa-km ² kohti ● Befolkning per km ² land
1. Eteläinen suurpiiri ● Södra stordistriktet	152,7	18,1	6 084
2. Läntinen suurpiiri ● Västra stordistriktet	36,5	30,5	3 511
3. Keskinen suurpiiri ● Mellersta stordistriktet	17,7	15,8	5 743
4. Pohjoinen suurpiiri ● Norra stordistriktet	23,2	23,2	1 842
5. Koillinen suurpiiri ● Nordöstra stordistriktet	37,6	36,4	2 692
6. Kaakkoinen suurpiiri ● Sydöstra stordistriktet	362,4	25,2	1 959
7. Itäinen suurpiiri ● Östra stordistriktet	56,5	37,5	2 918
8. Östersundomin suurpiiri ● Östersundoms stordistrikt	28,7	26,2	78
Tilastoaluejaon ulkopuoliset saaret ● Öarna utanför stordistrikten	3,6	3,6	
Koko kaupunki ● Hela staden	719,0	216,5	2 902
Espoo ● Esbo	528,0	330,2	817
Vantaa ● Vanda	240,3	240,3	893
Kauniainen ● Grankulla	6,0	6,0	1 581
Helsingin seutu ● Helsingforsregionen	5 522,5	3 842,7	374

¹ Ml. sisävesi. ● Inkl. sötvattendrag.

Lähde: Kiinteistöviraston kaupunkimittausosasto, Helsingin kuntatietojärjestelmä ja Maanmittauslaitos.
Källa: Fastighetskontorets stadsmättningsavdelning, Helsingfors kommundatasystem och Lantmäteriverket.

Maanomistus¹ 2016

Markägarskap¹
Land ownership

	km ²	%
Helsingin kaupunki ● Helsingfors stad	136,1	63,3
Suomen valtio ● Finska staten	17,1	8,0
Yksityiset henkilöt ● Privatpersoner	19,7	9,2
Asunto Oy ● Bostads-AB	18,9	8,8
Muut ● Övriga	23,0	10,7
Yhteensä ● Totalt	²214,9	100
Helsingin kaupungin maanomistus kaupungin alueen ulkopuolella ● Helsingfors stads markägarskap utanför stadens gränser	56,0	
Helsingin kaupungin maanomistus yhteensä ● Helsingfors stads markägarskap sammanlagt	192,1	

¹ 15.9.2016.

² Pl. sisävedet. ● Exkl. sötvattendrag.

Lähde: Kiinteistöviraston kaupunkimittausosasto, Helsingin kuntatietojärjestelmä.
Källa: Fastighetskontorets stadsmättningsavdelning, Helsingfors kommundatasystem.

Asukkaita maa-km² kohti suurpiireittäin 2016

Befolkning per km² land stordistriktsvis
 Population density by major district

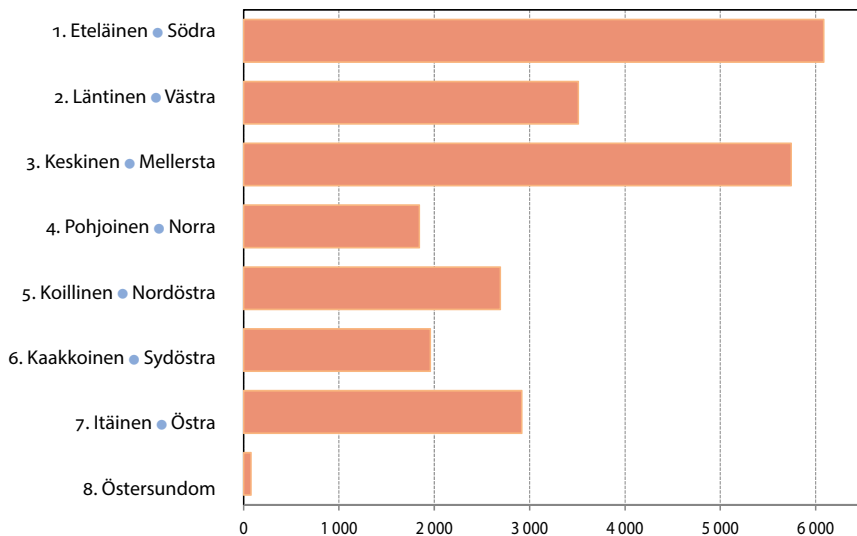

Lähde: Kiinteistöviraston kaupunkimittausosasto, Helsingin kuntatietojärjestelmä ja Maanmittauslaitos.
 Källa: Fastighetskontorets stadsmättningsavdelning, Helsingfors kommundatasystem och Lantmäteriverket.

Helsingin kulutusta vastaavat kasvihuonekaasupäästöt muutos-% 1990–2015

Utsläpp av växthusgaser motsvarande konsumtionen i Helsingfors förändr-%
 Green house gas emissions corresponding to consumption in Helsinki

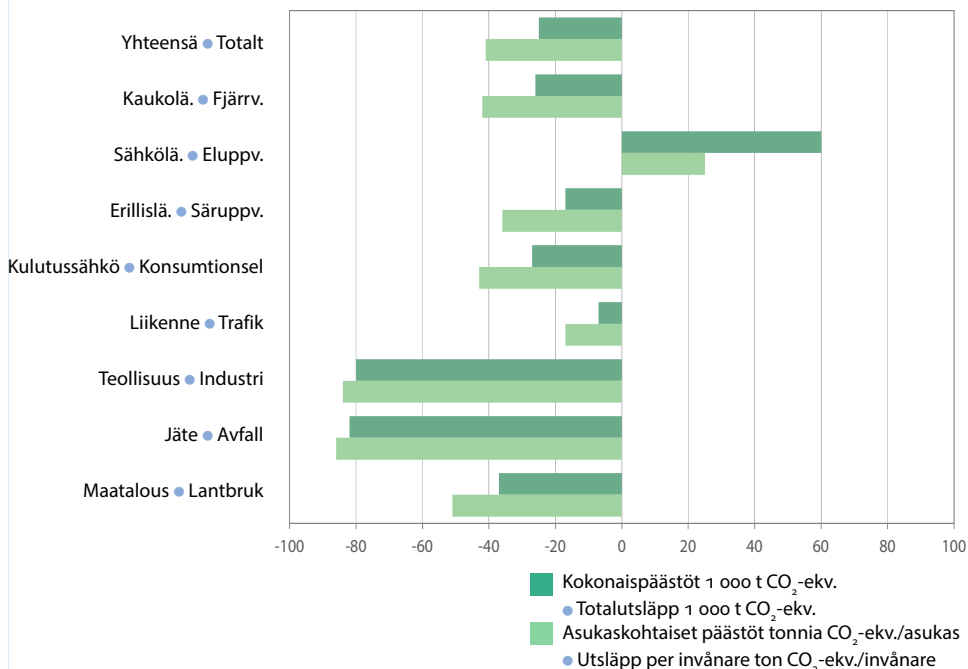

Lähde: Ympäristökeskus.
 Källa: Miljöcentralen.

Rakennusviraston katu- ja puisto-osaston hallinnassa olevat viheralueet¹ 2016

Grönområden förvaltade av Byggnadskontorets gatu- och parkavdelning¹
Green areas managed by the city's Public Works Department's Street and Park Unit

	Km ²	%
Viheralueet ● Grönområden		
Rakennetut puistot ● Bygda parker	9,08	12,2
Maisemapellot ja niityt ● Landskapsåkrar och ängar	10,40	14,0
Taajamametsät ● Skogar inom staden	46,55	62,6
Luonnonsuojelu ● Naturskydd	5,99	8,1
Muut ● Övriga	2,31	3,1
Yhteensä ● Totalt	74,33	100

¹ Sisältävät asemakaavoitetut ja osan yleiskaavoitetuista viheralueista 4.1.2016. ● Innehåller de stadspanerade och en del av de generalplanerade grönområdena.

Lähde: Rakennusvirasto, yleisten alueiden rekisteri.

Källa: Byggnadskontorets register över allmänna områden.

Ilman lämpötila ja vedenkorkeus 1995–2015

Luftens temperatur och vattenståndet
Air temperature and water-level

	Ilman lämpötila ¹			Vedenkorkeus ²		
	Keskilämpö ● Medeltemperatur °C	Ylin ● Max.	Alin ● Min	Keskimäärin ● Medeltal cm	Ylin ● Max.	Alin ● Min.
1995	6,2	27,7	-24,4	8	94	-56
2000	7,2	26,3	-18,0	6	85	-51
2005	6,6	29,6	-18,3	4	151	-44
2010	5,0	30,1	-22,6	-10	64	-93
2014	7,3	29,6	-18,2	-11	59	-71
2015	7,8	26,9	-14,0	10	114	-45
I	-0,9	6,0	-14,0	42	95	1
II	0,9	8,3	-7,2	14	61	-27
III	2,4	11,1	-7,5	-7	34	-44
IV	5,3	13,2	-1,1	7	38	-27
V	9,3	17,1	1,2	5	46	-17
VI	13,3	21,9	6,8	11	36	-6
VII	16,4	26,9	10,3	13	38	-13
VIII	17,5	24,6	9,6	-10	30	-39
IX	13,7	18,9	6,0	-10	27	-35
X	6,4	17,2	-3,4	-20	24	-45
XI	5,6	13,4	-4,2	22	77	-20
XII	3,3	10,5	-7,1	54	114	11

¹ Kaisaniemen havaintoasemalla. ● Vid Kaisaniemi observationsstation.

² Meren pinnassa Kaivopuiston rannassa. Mittausjärjestelmä on teoreettinen keskivesi. ● Vid havsytan vid Brunnsparken. Måttstock är det teoretiska medelvattenståndet.

Lähde: Ilmatieteen laitos.

Källa: Meteorologiska institutet.

1.5

Sade, kosteus ja aurinkoisuus 2000–2015

Nederbörd, fuktighet och solsken

Precipitation, humidity and hours of sunshine

	Havaintoasema • Observationstation Kaisaniemi • Kaisaniemi Sademäärä • Nederbörd Yhteensä • Totalt, mm	Suurin päivässä • Största på en dag mm	Sadepäiviä • Nederbörd- dagar, ≥ 1,0 mm	Lumen syvyys 15. pñä ¹ , cm • Snödjup 15. dagen ¹ i mån	Ilman suhteel- teellinen kosteus • Luftens relativa fuktighet, %	Kumpula • Gumtäck Auringonpaiste- tuntien lukumäärä • Antal solskens- timmar
2000	707	25,9	115	7	81	1 982
2005	613	31,2	93	25	78	..
2010	587	27,5	120	58	78	1 694
2014	594	26,6	102	5	82	1 776
2015	645	28,2	115	–	81	1 784
I	65	18,4	12	11	89	14
II	25	6,4	7	5	86	46
III	47	19,1	8	–	78	124
IV	55	20,8	10	–	73	147
V	40	13,5	9	–	76	252
VI	89	18,6	13	–	75	242
VII	75	28,2	10	–	77	238
VIII	53	22,1	5	–	74	353
IX	61	17,3	9	–	85	133
X	17	6,8	4	–	81	170
XI	70	14,4	14	–	89	28
XII	48	9,7	14	–	86	37

¹ Vuositiedon ajankohta maaliskuun 15. päivä. • Tidpunkten för årsuppgiften är 15 mars.

Lähde: Ilmatieteen laitos.

Källa: Meteorologiska institutet.

1.6

Hengitettävien hiukkasten, typidioksidin ja otsonin pitoisuudet 2005–2015

Halter av inandningsbara partiklar, kvävedioxid och ozon i luften
Respirable particles, nitrogen dioxide and ozone in the air

Ilmanlaatu • Luftkvaliteten	Vuosikeskiarvo • Årsmedeltal, µg/m ³			
	2005	2010	2014	2015
Hengitettävät hiukkaset, PM₁₀ • Inandningsbara partiklar, PM₁₀				
Mannerheimintie 5 ¹ • Mannerheimvägen 5 ¹	30	25	26	20
Kallio • Berghäll	15	15	15	12
Leppävaara ² • Alberga ²	23	15	21	20
Tikkurila • Dickursby	23	16	16	12
Typidioksidipitoisuus, NO₂ • Kvävedioxidhalt, NO₂				
Mannerheimintie 5 ¹ • Mannerheimvägen 5 ¹	43	41	36	32
Kallio • Berghäll	22	23	20	18
Leppävaara ² • Alberga ²	24	28	25	23
Tikkurila • Dickursby	30	30	25	21
Otsonipitoisuus, O₃ • Ozonhalt, O₃				
Mannerheimintie 5 ¹ • Mannerheimvägen 5 ¹	37	39	35	41
Kallio • Berghäll	48	48	46	50
Tikkurila • Dickursby	46	44

¹ Mittaus aloitettu vuonna 2005. • Mätningen inleddes år 2005.² Mittausaseman sijainti muuttui vuosien 2005 ja 2010 alussa. • Mätstationens läge ändrades i början av 2005 och 2010.

Lähde: Helsingin seudun ympäristöpalvelut. Ilmanlaatu pääkaupunkiseudulla.

Källa: Helsingforsregionens miljötjänster. Luftkvaliteten i huvudstadsregionen.

Helsingin kulutusta vastaavat kasvihuonekaasupäästöt 1990–2015

Utsläpp av växthusgaser motsvarande konsumtionen i Helsingfors

Green house gas emissions corresponding to consumption in Helsinki

	Kokonaispäästöt, 1 000 t CO ₂ -ekv. ● Totalutsläpp, 1 000 t CO ₂ -ekv.						1990–2015 muutos-% förändr.-%
	1990	2000	2005	2010	2014	2015	
Yhteensä ● Totalt	3 693,7	3 428,7	3 565,2	3 332,1	2 989,5	2 778,7	-25
Kaukolämpö ● Fjärrvärme	1 808,9	1 415,5	1 453,6	1 419,2	1 412,9	1 340,5	-26
Sähkölämmitys ● Eluppvärmning	84,9	109,1	122,3	134,5	136,1	136,1	60
Erillislämmitys ● Säruppvärmning	125,1	120,9	109,8	105,2	103,2	103,2	-17
Kulutussähkö ● Konsumtionsel	515,7	694,3	906,4	823,8	516,3	377,7	-27
Liikenne ● Trafik	685,6	748,7	803,2	750,2	722,4	730,7	-7
Teollisuus ja työkoneet							
● Industri och arbetsmaskiner	180,9	114,1	91,9	40,4	36,6	36,6	-80
Jätteen ja jäteveden käsittely							
● Behandling av avfall och avfallsvatten	290,6	224,7	76,6	57,4	60,8	52,7	-82
Maatalous ● Lantbruk	1,9	1,5	1,4	1,3	1,2	1,2	-37

	Asukaskohtaiset päästöt, tonnia CO ₂ -ekv./asukas ● Utsläpp per invånare, ton CO ₂ -ekv./inv.						1990–2015 muutos-% förändr.-%
	1990	2000	2005	2010	2014	2015	
Yhteensä ● Totalt	7,5	6,2	6,4	5,7	4,8	4,4	-41
Kaukolämpö ● Fjärrvärme	3,7	2,6	2,6	2,4	2,3	2,1	-42
Sähkölämmitys ● Eluppvärmning	0,2	0,2	0,2	0,2	0,2	0,2	25
Erillislämmitys ● Säruppvärmning	0,3	0,2	0,2	0,2	0,2	0,2	-36
Kulutussähkö ● Konsumtionsel	1,1	1,3	1,6	1,4	0,8	0,6	-43
Liikenne ● Trafik	1,4	1,4	1,4	1,3	1,2	1,2	-17
Teollisuus ja työkoneet							
● Industri och arbetsmaskiner	0,4	0,2	0,2	0,1	0,1	0,1	-84
Jätteen ja jäteveden käsittely							
● Behandling av avfall och avfallsvatten	0,6	0,4	0,1	0,1	0,1	0,1	-86
Maatalous ● Lantbruk	0,0	0,0	0,0	0,0	0,0	0,0	-51

Lähde: Helsingin kaupungin ympäristökeskus.
Källa: Helsingfors stads miljöcentralen.

Jäteveden puhdistus 2000–2015

Rening av avloppsvatten

Sewage treatment

	Jätevesimäärä, milj. m ³ ● Avloppsvattenmängd	Ainevirtaama mereen		Fosfori ● Fosfor	Typpi ● Kväve
		● Ämnesföring ut i havet Biologinen hapenkulutus (BHK.) ● Biologisk syreförbrukning (BS ₅) Tonnia/vuosi ● Ton/år			
2000	98,9	1 285	52	1 385	
2005	99,3	600	24	480	
2010	92,8	939	29	634	
2014	95,4	606	21	424	
2015	101,5	533	23	414	

Lähde: HSY, Helsingin seudun ympäristöpalvelut.
Källa: HRM, Helsingforsregionens miljötjänster.

1.9

Eräiden Helsingin merialueiden veden laatu 2000–2012

Vattenkvaliteten i vissa havsområden i Helsingfors
Water quality in certain sea areas in Helsinki

Vesimuodostuma • Vattenförekomst

Ekologinen tila • Ekologisk tillstånd

Kemiallinen tila • Kemiskt tillstånd

Vesimuodostuma	Ekologinen tila		Aineisto ja arvioperuste Material och bedömningsgrund	Muutoksen syy Orsak till förändringen	Kemiallinen tila		Kemiallinen luokitus Kemisk klassificering
	2000–2007	2006–2012			2000–2007	2006–2012	
Sipoon saaristo • Sibbo skärgård	Tyydyttävä • Nöjaktig	Välttävä • Försvarlig	2	1	Hyvä • God	Hyvä • God	1
Villinki • Villinge	Välttävä • Försvarlig	Välttävä • Försvarlig	3		Hyvä • God	Hyvä • God	1
Kruunuvuorenselkä • Kronbergsfjärden	Välttävä • Försvarlig	Välttävä • Försvarlig	3	1	Hyvä • God	Hyvä huonompi • Sämre än god	2
Seurasaari • Fölisön	Välttävä • Försvarlig	Välttävä • Försvarlig	3		Hyvä • God	Hyvä • God	1
Suvisaari-Lauttasaari • Sommaröarna-Drumsö	Tyydyttävä • Nöjaktig	Välttävä • Försvarlig	3	1	Hyvä • God	Hyvä • God	1
Espoonlahti • Esboviken	Tyydyttävä • Nöjaktig	Välttävä • Försvarlig	4	1	Hyvä • God	Hyvä • God	1
Porkkala itä • Porkkala östra	Välttävä • Försvarlig	Välttävä • Försvarlig	5		Hyvä • God	Hyvä • God	1
Porvoo-Helsinki • Borgå-Helsingfors	Tyydyttävä • Nöjaktig	Välttävä • Försvarlig	1	1	Hyvä • God	Hyvä • God	1
Helsinki-Porkkala • Helsingfors-Porkkala	Tyydyttävä • Nöjaktig	Välttävä • Försvarlig	3	1	Hyvä • God	Hyvä • God	1

Ekologinen luokitus • Ekologisk klassificering

Aineisto • Material	Luokitusperuste • Klassificeringsgrund
1 Laaja • Omfattande	Kattava kasviplanktonin a-klorofylliaineisto ja intensiiviaseman biomassa-aineisto, rakkolevävyhykkeen kasvusyvyys suojaisalla ja avoimella rantavyöhykkeellä sekä pohjaeläimistöaineisto. • Täckande material av a-klorofyll från växtplankton och ett biomassamaterial från intensivstationen, växtdjupet för blåstång i skyddade resp. öppna strandzoner samt ett material om bottenfauna.
2 Laaja • Omfattande	Kattava kasviplanktonin a-klorofylliaineisto (välttävä) ja melko laaja pohjaeläimistöaineisto (tyydyttävä). • Ett täckande a-klorofyllmaterial från växtplankton (försvarlig) och ett ganska omfattande material av bottenfauna (nöjaktig)
3 Laaja • Omfattande	Kasviplanktonin a-klorofylliaineisto ja pohjaeläimistöaineisto. • Ett a-klorofyllmaterial från växtplankton och rön om bottenfauna.
4 Suppea • Snäv	Kasviplanktonin klorofylliaineisto ja pohjaeläimistöaineisto. • Ett klorofyllmaterial från växtplankton och rön om bottenfauna.
5 Suppea • Snäv	Hyvin suppea aineisto, vedenlaatutulokset yhdeltä asemalta 2011 ja pohjaeläimistö kahdelta asemalta 2011. • Ett mycket snävt material, vattenkvalitetsuppgifter från en station år 2011 och uppgift om bottenfauna från två stationer 2011.

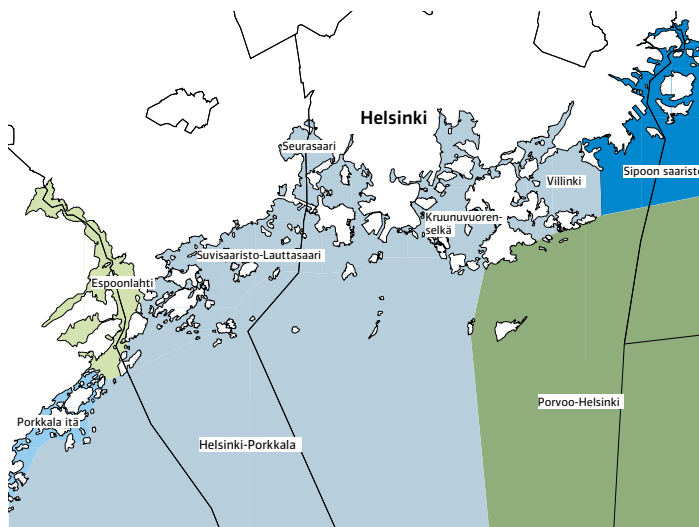

Muutoksen syy • Orsak till förändringen

- 1 Tilaluokka huonontunut yhden luokan johtuen menetelmällisistä muutoksista, uudesta seuranta-aineistosta tai vesimuodostuman tyyppin muutoksesta. • Ramlat ner en klass beroende på förändrad metodologi, nytt uppföljningsmaterial eller förändring i typen av vattenförekomst.

Kemiallinen luokitus • Kemisk klassificering

- 1 Kemiallisen tilan arviointi on tehty asiantuntija-arvioina sopivan aineiston puuttuessa. • Bedömningen av det kemiska tillståndet är i brist på empiriskt material en expertuppskattning.
- 2 Mittauksiin perustuva luokitus, suppea aineisto. • Mätningbaserad klassificering, snävt material.

Lähde: Helsingin kaupungin ympäristökeskus.
Källa: Helsingfors stads miljöcentral.

	2000	2005	2010	2014	2015
Yhteensä • Totalt	5 12,2	5 28,8	4 78,2	4 55,3	2 44,9
Sekajäte • Blandavfall	377,1	288,0	257,3	72,5	11,9
Biojäte • Bioavfall	33,8	43,5	56,7	50,7	53,2
Muut jätelajit • Övriga avfalls slag	101,3	197,3	164,1	332,1	179,8

¹ Ei sisällä maa-aineksia, asfalttia, murskattua betonia ja tiiliä. • Exkl. jord, asfalt, krossad betong och tegel.

Lähde: HSY, Helsingin seudun ympäristöpalvelut. Jätehuolto
Källa: HRM, Helsingforsregionens miljöjänster. Avfallshantering

	2000 Tonnia • Ton	2005	2010	2014	2015
Ongelmajättekertymät yhteensä					
• De samlade mängderna problemavfall totalt	1 635	8 203	7 726	6 885	6 490
Paristot • Batterier	50	51	55	26	35
Lyijyakut • Blyackumulatorer	821	533	349	218	223
Jäteöljyt • Spillolja	242	190	134	186	195
Maalijätteet • Färgavfall	308	380	700	831	980
Tartuntajäte • Smittofarligt avfall	1	3	6	10	10
Muut ongelmajätteet ¹ • Annat problemavfall ¹	213	7 046	6 482	5 614	5 047
Hyötyjättekertymät yhteensä					
• De samlade mängderna återvinnbart avfall totalt	40 915	57 863	77 015	73 532	77 472
Jätepuu ² • Virkesavfall ²	2 885	8 104	14 731	18 221	19 509
Metalliriomu ³ • Metallsprot ³	2 429	2 844	3 457	3 503	3 681
Lasi • Glas	1 777	1 383	2 089	1 096	1 077
Biojäte • Bioavfall	33 824	45 532	56 738	50 712	53 205

¹ Vuoden 2002 alusta ongelmajätteiksi luokitellaan myös kylmälaitteet, televisiot, monitorit ja kyllästetty puu. • Sedan början av år 2002 räknas även kylaggregat, televisioner, monitorer och impregnerat trä som problemavfall.

² Puun vastaanotto siirtynyt rakennusjätteen käsittelylaitoksen (Ekopark Oy) hoidettavaksi. • Mottagning av virkesavfall ges över till anläggningen för hantering av byggdandsavfall (aktiebolaget Ekopark Oy).

³ Siirtynyt tuottajayhteisöjen (SER-tuottajayhteisö ry ja ERP Finlandia) hoidettavaksi. • Är hädanefter på producenternas (SER-tuottajayhteisö ry och ERP Finlandia) ansvar.

Lähde: HSY, Helsingin seudun ympäristöpalvelut. Jätehuolto
Källa: HRM, Helsingforsregionens miljöjänster. Avfallshantering

Ilman lämpötila Kaisaniemen havaintoasemalla 1975–2015

Luftens temperatur vid Kaisaniemi mätningstation

Air temperature at Kaisaniemi meteorological site

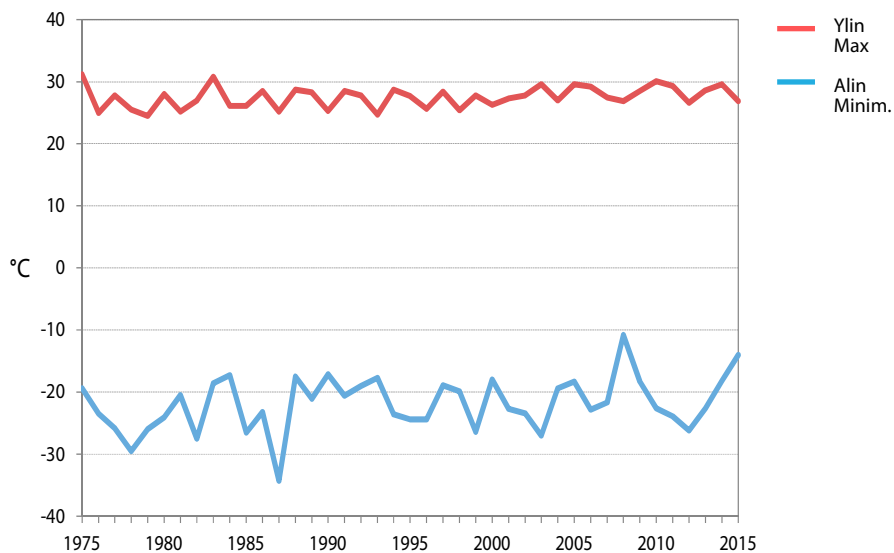

Lähde: Ilmatieteen laitos.

Källa: Meteorologiska institutet.

Väestö Befolkning Population

Kuvio- ja taulukkoluetelo

Figur- och tabellförteckning

List of diagrams and tables

	Väestö äidinkielen ja iän mukaan 1.1.2016	28
	Befolkning enligt modersmål och ålder Population by language and age	
	Väestö äidinkielen mukaan 1.1.1870–2016	37
	Befolkning enligt modersmål Population by language	
	Väestö 1.1.1950–2016	43
	Befolkningen Population	
	Syntyneisyys, kuolleisuus ja muuttaneisuus 1950–2015	52
	Nativitet, dödlighet och flyttningstal Nativity, mortality and migration rate	
	Nettomuutto muuttoalueen mukaan 1975–2015	58
	Nettolyttingen enligt flyttningsområde Net migration by area of migration	
	Syntyneiden enemmys, nettomaassamuutto ja nettomaahanmuutto 1960–2015	61
	Födelseöverskott samt nettomigration inom och till landet Birth surplus and net migration within and to the country	
2.1	Helsingin väestö 1.1.1875–2016	27
	Helsingfors befolkning Population	
2.2	Helsingin väestö iän ja sukupuolen mukaan 1.1.1980–1.1.2016	29
	Helsingfors befolkning efter ålder och kön Population by age and sex	
2.3	Väestö 1.1.1990–2016 sekä väestöennuste 1.1.2026 piireittäin ja osa-alueittain	30
	Befolkning samt befolkningsprognos efter distrikt och delområde Population and population projection by district and City sub-district	
2.4	Väestö iän mukaan piireittäin ja osa-alueittain 1.1.2016	34
	Befolkning efter ålder, distrikt och delområde vid årsskiftet Population by age in districts and City sub-districts	
2.5	Väestö äidinkielen mukaan 1.1.1950–2016	37
	Befolkning efter modersmål Population by language	

2.6	Väestö äidinkielen ja iän mukaan 1.1.2016	38
	Befolkning enligt modersmål och ålder Population by language and age	
2.7	Väestö kansalaisuuden mukaan 1.1.2008–2016	39
	Befolkning efter medborgarskap Population by citizenship	
2.8	Suomen kansalaisuuden saaneet äidinkielen mukaan 2000–2015	39
	Personer som fått finländsk medborgarskap enligt modersmål Persons having received a Finnish citizenship, by mother tongue	
2.9	Suomen kansalaisuuden saaneet aikaisemman kansalaisuuden mukaan 1998–2015	40
	Personer som fått finländskt medborgarskap enligt tidigare medborgarskap Population by former citizenship	
2.10	Väestö uskonnollisen yhdyskunnan mukaan 1.1.2000–2016	40
	Befolkning enligt religionssamfund Population by religious affiliation	
2.11	Väestö syntymäpaikan ja iän mukaan 1.1.2016	41
	Befolkning enligt födelseort och ålder Population by birthplace and age	
2.12	Väestö iän mukaan 1.1.2005, 2010 ja 2016	42
	Befolkning efter ålder Population by age	
2.13	Väestö Helsingin seudun kunnissa 1.1.1970–2016	43
	Befolkning i Helsingforsregionens kommuner Population in the Helsinki Region	
2.14	Asuntokunnat henkilöluvun mukaan 1.1.1980–2016	44
	Bostadshushåll efter antal personer Dwelling households by number of occupants	
2.15	Perheet perhetyypin ja lasten iän mukaan 1990–2016	45
	Familjer enligt familjetyp och barnens ålder Families by type and age of children	
2.16	Helsingin väkiluku ja väestönmuutokset 1960–2015	46
	Helsingfors folkmängd och befolkningsförändringar Population and vital statistics	
2.17	Väestönmuutokset piireittäin 2015	48
	Befolkningens förändringar distriktsvis Vital statistics by district	
2.18	Solmitut avioliitot sekä avioerot 1971–2015	49
	Ingångna äktenskap samt skilsmässor Marriages and divorces	
2.19	Ikäryhmittäiset hedelmällisyysluvut 1971–2015	49
	Åldersdifferentierade fruktsamhetstal Age-specific fertility rates	
2.20	Syntyneet 1901–2015	50
	Födda Births	
2.21	Kuolleet 1901–2015	51
	Döda Deaths	

2.22	Elävänä syntyneet ja kuolleet 2015	52
	Levande födda och döda Live births and deaths	
2.23	Kuolleet iän ja sukupuolen mukaan 1995–2015	53
	Döda efter ålder och kön Deaths by age and sex	
2.24	Elinajanodote (Jäljellä oleva keskimääräinen elinaika) 1981–2015	54
	Förväntat antal levnadsår (Återstående medellivslängd) Life expectancy (Average expectation of remaining lifetime)	
2.25	Muuttoliike 1921–2015	56
	Flyttningsrörelsen Migration	
2.26	Muuttaneet iän ja sukupuolen mukaan 1986–2015	57
	In- och utflyttade efter ålder och kön Migration by age and sex	
2.27	Muuttoliike muuttoalueen mukaan 1981–2015	58
	Flyttningsrörelsen efter flyttningsområde Direction of migration	
2.28	Maassamuutto maakunnittain 2014 ja 2015	59
	Flyttningsrörelsen inom landet efter landskap Internal migration by county	
2.29	Helsingin ja Helsingin seudun muiden kuntien välinen nettomuutto 1991–2015	60
	Flyttningsrörelsen mellan Helsingfors och övriga kommuner i Helsingforsregionen Migration between Helsinki and the other municipalities in the Helsinki Region	
2.30	Pääkaupunkiseudun, muun Helsingin seudun ja Helsingin seudun muuttoliike 2000–2015	60
	Flyttningsrörelsen mellan huvudstadregionen, övriga Helsingforsregionen och Helsingforsregionen Migration	
2.31	Helsingin seudun kuntien, Tampereen, Turun ja Oulun muuttoliike 2015	61
	Flyttningsrörelsen mellan Helsingfors, Tammerfors, Åbo och Uleåborg Migration	
2.32	Helsingin ja Helsingin seudun muiden kuntien välinen muuttoliike 1991–2015	62
	Flyttningsrörelsen mellan Helsingfors och övriga kommuner i Helsingforsregionen Migration between Helsinki and the other municipalities in the Helsinki Region	
2.33	16 vuotta täyttäneet maassamuuttajat koulutusasteen mukaan 1991–2014	63
	16 år fyllda som flyttat inom landet efter utbildningsnivå 16 year old migrants by level of education	

Käsitteet ja määritelmät

Väestön määrä ja rakenne

Helsingin väestö. Helsingissä vakituisesti asuva väestö. Kaikki ne henkilöt, joilla on kotipaikka eli ovat kirjoilla Helsingissä vuodenvaihteessa Väestörekisterikeskuksen (VRK) ylläpitämän väestötietojärjestelmän mukaan, kansalaisuudesta riippumatta.

Helsingissä asuvat vieraan valtion lähetystöön, kaupalliseen edustustoon tai lähetetyn konsulin virastoon kuuluvat henkilöt sekä näiden perheenjäsenet ja henkilökohtainen palveluskunta eivät kuulu Helsingin väestöön, elleivät ole Suomen

kansalaisia. Sen sijaan Suomen ulkomailla olevien lähetystöjen ja kaupallisten edustustojen helsinkiläinen henkilökunta sekä YK:n rauhanturvajoukoissa palvelevat luetaan Helsingin väestöön.

Ulkomaan kansalaisella on kotipaikka Helsingissä, jos hänen oleskelunsa on tarkoitettu kestävänsä tai on kestänyt vähintään yhden vuoden. Turvapaikanhakija saa kotipaikan vasta, kun hänen hakemuksensa on hyväksytty.

Väestön määrä. Vuodenvaihteesta 1993/94 lähtien väestön määrä on ollut väestötietolain (507/93) mukaisesti vuodenvaihteen asukasluku. Tieto korvasi vuodesta 1875 käytetyn tammikuun 1. päivän tilanteen. Erona aikaisempaan on, että vuodenvaihteen asukasluvussa eivät ole mukana vuoden ensimmäisenä päivänä syntyneet ja muuttaneet. Ennen vuotta 1990 käytettiin henkikirjoitettua väestöä koskevaa tietoa. Väestötiedon lähde ovat vuosina 1875–1989 olleet henkikirjat ja vuodesta 1990 lähtien Väestörekisterikeskus. Väestörakenteen lähteenä ovat vuoteen 1984 asti olleet henkikirjat, vuosina 1985–1994 Helsingin väestötietojärjestelmä ja vuodesta 1995 alkaen Tilastokeskus. Selvyyden vuoksi taulukoiden otsikoinnissa käytetään 1.1.-ajankohtaa.

Keskiväkiluku on tilastovuoden alun ja lopun väkilukujen aritmeettinen keskiarvo.

Väkiluvun muutos on tilastovuoden alun ja lopun väkilukujen erotus.

Asuntokunnan muodostavat kaikki samassa asuinhuoneistossa vakinaisesti asuvat henkilöt.

Perheisiin kuuluvat yhdessä asuvat avio- tai avioliitossa tai rekisteröidyssä parisuhteessa (vuodesta 2003 alkaen) olevat henkilöt ja heidän naimattomat lapsensa, jompikumpi vanhemmista naimattomine lapsineen sekä lapsettomat avio- tai avoparit tai rekisteröidyssä parisuhteessa elävät. Perheen muodostavat vain yhdessä asuvat henkilöt, yksinäinen henkilö on perheisiin kuulumaton. Perheessä voi olla korkeintaan kaksi perättäistä sukupolvea. Jos yhdessä asuu useampia sukupolvia, muodostetaan perhe nuorimmasta sukupolvesta lähtien. Kukin henkilö voi kuulua vain yhteen perheeseen. Avoparit on muodostettu samassa asunnossa vakituisesti asuvista ja eri sukupuolta olevista puolisoittomista aikuisista, jos heidän ikäeronsa on alle 16 vuotta eivätkä he ole sisaruksia. Väestön perherakennetta koskevat tilastotiedot perustuvat väestö- ja asuntolaskentojen lisäksi VRK:n väestötietojärjestelmän tietoihin.

Väestönmuutokset

Väestörekisterikeskus (VRK) kerää keskitetysti kaikki väestönmuutoksia – syntymää, kuolemaa, avioliiton solmimista ja avioeroa sekä muuttoliikettä – koskevat ilmoitukset. Väestörekisterikeskus saa muutosilmoitukset väestörekisterin pitäjiltä, maistraateilta, tuomioistuimilta ym. Väestörekisterikeskus käsittelee ja tarkistaa aineiston sekä päivittää väestötietojärjestelmänsä jatkuvasti. Väestötietoja saadaan tilastomuodossa sekä Tilastokeskuksesta että Helsingin väestötietojärjestelmästä, joihin ne hankitaan VRK:sta.

Elävänä syntynyt lapsi on ilmoitettava VRK:n väestötietojärjestelmään kahden kuukauden kuluessa syntymästä. Syntynyt lapsi tilastoidaan sen rekisterin mukaan, johon lapsi on kirjattu.

Yleinen hedelmällisyysluku ilmaisee, kuinka monta elävänä syntynyttä lasta tuhatta 15–49-vuotiasta naista kohti on syntynyt vuoden aikana.

Kokonaishedelmällisyysluku saadaan laskemalla yhteen yhdelle ikävuodelle lasketut hedelmällisyysluvut. Näin saatu luku tarkoittaa laskennallista lasten määrää, jonka nainen synnyttää kyseisen vuoden hedelmällisyyden pysyessä voimassa naisen koko hedelmällisen kauden edellyttäen, ettei hän kuole ennen tämän kauden päättymistä.

Ikäryhmittäiset hedelmällisyysluvut ilmaisevat, kuinka monta elävänä syntynyttä lasta tuhatta naista kohti on kussakin ikäluokassa syntynyt vuoden aikana.

Yleinen syntyneisyysluku kertoo, kuinka monta elävänä syntynyttä lasta on kunakin vuonna syntynyt 1 000 keskiväkiluvun asukasta kohti.

Yleinen kuolleisuusluku kertoo, kuinka monta henkilöä on kuollut kunakin vuonna 1 000 keskväkiluvun asukasta kohti.

Elinajanodote on keskimäärin jäljellä oleva elinaika. Käytännössä elinajanodote lasketaan jonkin ajanjakson ikäryhmittäisen kuolleisuuden perusteella. Tällöin luku ilmoittaa sen keskimääräisen elinajan pituuden, joka tietynikäisellä henkilöllä olisi odotettavissa, jos heidän kuolleisuutensa kussakin iässä olisi sama kuin ao. ikäryhmään kuuluneilla henkilöillä on ollut laskelman pohjana olevalla jaksolla.

Muuttoliike sisältää kunnan rajan ylittävän maassamuuton ja valtakunnan rajan ylittävän muuton Helsinkiin ja Helsingistä.

Sisäiseksi muutoksi määritellään vuoden aikana kaupungin rajan sisällä tapahtuva muutto asuinhuoneistosta toiseen.

Väestönmuutos on syntyneiden enemmyyden (eli syntyneiden ja kuolleiden määrin erotuksen) ja nettomuuton (eli tulomuuttojen ja lähtömuuttojen erotuksen) summa.

Solmittu avioliitto tilastoidaan vaimon asuinpaikan mukaan paitsi, jos vaimo kuuluu ulkomaiseen väestörekisteriin.

Avioero tilastoidaan vuodesta 1980 lähtien naisen asuinpaikan mukaan, vuoteen 1979 asti miehen asuinpaikan mukaan.

Begrepp og definitioner

Folkmængd og befolkningsstruktur

Helsingfors befolkning. Den befolkning som varaktigt bor i Helsingfors. De personer som enligt Befolkningsregistercentralens (BRC) befolkningsdatasystem har Helsingfors som hemort hör till befolkningen oavsett nationalitet.

I Helsingfors befolkning ingår inte personer som hör till främmande staters ambassader, handelsrepresentation eller konsulat, ej heller deras familjer och personliga betjäning, om de inte är finländska medborgare. Däremot inbegriper Helsingfors befolkning de helsingforsare som arbetar vid Finlands beskickningar och handelsrepresentationer utomlands samt dem som tjänar vid FN:s fredsbevarande trupper.

En utländsk medborgare har Helsingfors som hemort om **hans eller hennes** vistelse är tänkt att räcka eller har räckt över ett år. Asylsökande får hemort först då deras ansökan godkänts.

Folkmængd. Vid årsskiftet 1993/94 började man enligt lagen om befolkningsdata (507/93) tillämpa begreppet folkmængd vid årsskiftet. Uppgiften ersatte begreppet befolkning den 1 januari som varit i bruk sedan 1875. Skillnaden är att folkmængden vid årsskiftet inte upptar dem som fötts eller flyttat under årets första dag. Före år 1990 tillämpades begreppet mantalskriven befolkning. Befolkningsuppgiftens källa har mellan åren 1875-1989 varit mantalsböcker och sedan 1990 Befolkningsregistercentralen. Källan till befolkningsförändringarna var ändå till år 1984 mantalslängderna, åren 1985-94 Helsingfors befolkningsdatasystem och från och med år 1995 Statistikcentralen. För klarhetens skull används tidspunkten 1 januari i tabellernas rubriker.

Medelfolkmængden är det aritmetiska medelvärdet för folkmængden i början och slutet av statistikåret.

Folkmængdens förändring är skillnaden mellan befolkningens antal i årets början och slut.

Ett bostadshushåll utgörs av samtliga personer som är fast bosatta i samma bostads-lägenhet.

Till familjer hänförs personer som bor samman i lagligt eller öppet äktenskap eller i registrerat parförhållande (från och med 2003) samt dessas ogifta barn; någondera föräld-

ern jämte ogifta barn; samt barnlösa gifta eller ogifta par eller registrerade par. Endast personer som bor tillsammans bildar en familj, en ensamstående person hör inte till någon familj. En familj kan bestå av högst två på varandra följande generationer. Om flera generationer bor tillsammans bildas familjen utgående från den yngsta generationen. En och samma person kan tillhöra endast en familj. Som sambopar, dvs. sammanboende ogifta par, har man räknat två ogifta vuxna personer av skilda kön som varaktigt bor i samma bostad, om deras ålderskillnad är mindre än 16 år och de inte är syskon. Statistikuppgifterna rörande befolkningens familjestruktur baserar sig på folk- och bostadsräkningarna och på uppgifter ur BRC:s befolkningsdatasystemet.

Befolkningsförändringar

Befolkningsregistercentralen (BRC) insamlar centraliserat alla anmälningar rörande befolkningsförändringar såsom födelse, död, ingående av äktenskap, skilsmässa samt flyttningsrörelse. Befolkningsregistercentralen erhåller anmälningarna om ändring av befolkningsregisterförarna, från magistraterna, domstolarna m.m. Befolkningsregistercentralen behandlar och justerar materialet samt uppdaterar sitt befolkningsdatasystem kontinuerligt. Faktacentralen får befolkningsstatistik både från Statistikcentralen och Helsingfors befolkningsdatasystem, som i sin tur får data från BRC.

Ett levande fött barn skall inom två månader efter födelsen anmälas till BRC:s befolkningsregister. Födda barn statistikförs enligt det register som barnet inskrivits i.

Det allmänna fruktsamhetstalet anger, hur många levande födda barn tusen 15–49-åriga kvinnor har fött inom ett år.

Det totala fruktsamhetstalet erhålls genom att addera fruktsamhetstalen för ett åldersår. Talet avser det uppskattade antal barn som en kvinna föder om fruktsamheten är oförändrad under kvinnans hela fruktsamhetsperiod och under förutsättningen att hon inte avlider innan perioden är slut.

De åldersdifferentierade fruktsamhetstalen anger hur många barn som under året blivit födda levande av tusen kvinnor inom varje åldersgrupp.

Det allmänna födelsetalet anger hur många barn som fötts levande under varje år per 1 000 personer av medelfolkmängden.

Det allmänna dödlighetstalet anger hur många personer som dött under varje år per 1 000 personer av medelfolkmängden.

Förväntad återstående livslängd är detsamma som återstående medellivslängd. I praktiken beräknas den på grundval av dödligheten i en viss åldersgrupp under en viss tidsperiod. Därmed ger talet den genomsnittliga återstående livslängd som personer av en viss ålder skulle ha om deras dödlighet vid vederbörande ålder vore samma som de personer som tillhör vederbörande åldersgrupp har haft under den tidsperiod som kalkylen bygger på.

Flyttningsrörelsen omfattar flyttningar över kommungräns inom landet samt flyttningar över riksgränsen till och från Helsingfors.

Som intern omflyttning definieras flyttningen under ett års tid inom stadens gränser från en bostadslägenhet till en annan.

Folkmängdsförändringen är summan av födelseöverskottet (dvs. skillnaden mellan antalet födda och avlidna) och nettomigrationen (skillnaden mellan antalet inflyttare och utflyttare).

Ingånget äktenskap statistikförs efter hustruns boningsort, utom i de fall då hustrun tillhör ett utländskt befolkningsregister.

Äktenskapskillnad statistikförs fr.o.m. år 1980 efter kvinnans boningsort och intill år 1979 efter mannens boningsort.

	Yhteensä ● Totalt	Muutos ² ● Förandring ² Luku ● Antal	%	Miehiä ● Men	Naisia ● Kvinnor	Naisia 1 000 miestä kohti ● Kvinnor per 1 000 män
1875	23 070	1 313	6,0	10 236	12 834	1 254
1880	36 346	13 276	57,5	16 403	19 943	1 216
1885	41 579	5 233	14,4	18 746	22 833	1 218
1890	56 236	14 657	35,3	25 519	30 717	1 204
1895	64 554	8 318	14,8	28 213	36 341	1 288
1900	79 126	14 572	22,6	35 010	44 116	1 260
1905	93 626	14 500	18,3	41 198	52 428	1 273
1910	118 736	25 110	26,8	52 179	66 557	1 276
1915	153 467	34 731	29,3	69 102	84 365	1 221
1920	152 200	-1 267	-0,8	64 434	87 766	1 362
1925	162 070	9 870	6,5	67 545	94 525	1 399
1930	205 833	43 763	27,0	87 022	118 811	1 365
1935	225 482	19 649	9,5	94 146	131 336	1 395
1940	252 484	27 002	12,0	105 777	146 707	1 387
1945	276 277	23 793	9,4	113 710	162 567	1 430
1950	368 519	92 242	33,4	157 080	211 439	1 346
1955	403 970	35 451	9,6	174 553	229 417	1 314
1960	448 315	44 345	11,0	196 689	251 626	1 279
1965	494 796	7 374	1,5	219 975	274 821	1 249
1970	523 677	-1 951	-0,4	233 373	290 304	1 244
1975	502 961	-7 244	-1,4	223 252	279 709	1 253
1980	483 675	-1 728	-0,4	215 061	268 614	1 249
1985	484 122	-269	-0,1	216 411	267 711	1 237
1990	490 691	709	0,1	221 078	269 613	1 220
1991	492 487	1 796	0,4	222 625	269 862	1 212
1992	497 542	5 055	1,0	225 636	271 906	1 205
1993	501 518	3 976	0,8	228 307	273 211	1 197
1994	508 659	7 141	1,4	232 211	276 448	1 191
1995	515 765	7 106	1,4	235 787	279 978	1 187
1996	525 031	9 266	1,8	240 638	284 393	1 182
1997	532 053	7 022	1,3	244 621	287 432	1 175
1998	539 363	7 310	1,4	248 395	290 968	1 171
1999	546 317	6 954	1,3	252 366	293 951	1 165
2000	551 123	4 806	0,9	254 967	296 156	1 162
2001	555 474	4 351	0,8	257 399	298 075	1 158
2002	559 718	4 244	0,8	260 070	299 648	1 152
2003	559 716	-2	0,0	260 236	299 480	1 151
2004	559 330	-386	-0,1	260 441	298 889	1 148
2005	559 046	-284	-0,1	260 573	298 473	1 145
2006	560 905	1 859	0,3	261 627	299 278	1 144
2007	564 521	3 616	0,6	263 343	301 178	1 144
2008	568 531	4 010	0,7	265 728	302 803	1 140
2009	576 632	8 101	1,4	270 176	306 456	1 134
2010	583 350	6 718	1,2	273 577	309 773	1 132
2011	588 549	5 199	0,9	276 361	312 188	1 130
2012	595 384	6 835	1,2	280 064	315 320	1 126
2013	603 968	8 584	1,4	284 562	319 406	1 122
2014	612 664	8 696	1,4	288 957	323 707	1 120
2015	620 715	8 051	1,3	293 113	327 602	1 118
2016	628 208	7 493	1,2	297 151	331 057	1 141

¹ Ulkomaalaiset sisältyvät lukuihin vuodesta 1951 lähtien sekä vuonna 1915, jolloin lukuihin sisältyi Venäjän alamaisia. ● Utläningar ingår i siffrorna från och med år 1951 samt år 1915, för vilket år ryska undersåtar ingår i siffrorna.

² Muutos 5 edellisen vuoden aikana vuoteen 1960, sen jälkeen muutos edellisen vuoden aikana. ● Förändring under de 5 föregående åren t.o.m. år 1960, därefter förändring under det föregående året.

Lähde: Henkikirjat vuosina 1875–1989 ja Väestörekisterikeskus vuodesta 1990 lähtien.

Källa: Mantalslängderna åren 1875–1989 och Befolkningsregistercentralen fr.o.m. år 1990.

Väestö äidinkielen ja iän mukaan 1.1.2016

Befolkning enligt modersmål och ålder

Population by language and age

Koko väestö

Hela befolkningen

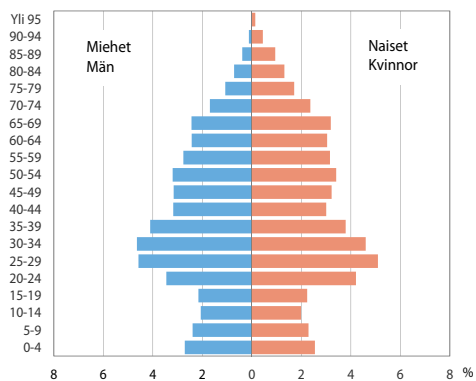

Suomenkielinen väestö¹

Den finskspråkiga befolkningen¹

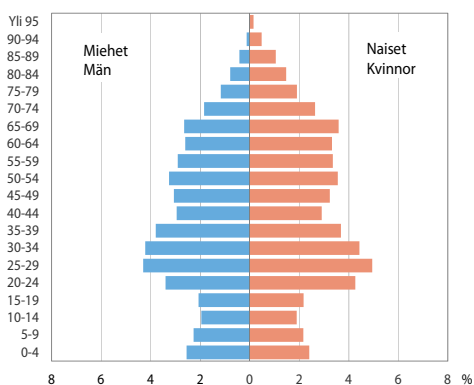

Ruotsinkielinen väestö

Den svenskspråkiga befolkningen

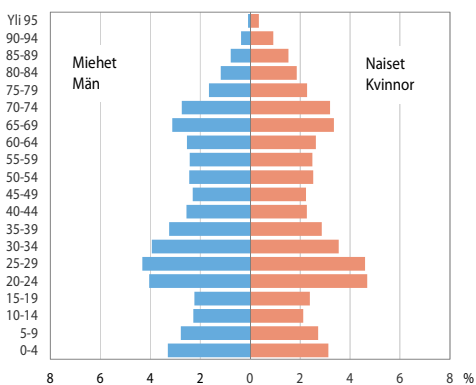

Vieraskielinen väestö

Invånare med annat språk

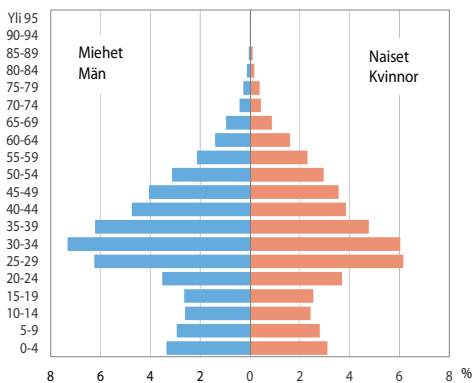

¹ Ml. saamenkieliset. ● Inkl. samiskspråkiga.

Lähde: Tilastokeskus.

Källa: Statistikcentralen.

	1980	1990	2000	2005	2010	2015	2016
Koko väestö • Hela befolkningen							
Yhteensä • Totalt	483 743	490 629	551 123	559 046	583 350	620 715	628 208
0–6	35 938	36 683	41 253	37 199	39 170	44 552	45 379
7–15	47 816	41 409	47 661	49 545	45 678	46 450	47 675
16–17	11 699	8 154	10 549	10 666	11 742	10 641	10 476
18–29	97 916	97 340	103 567	108 291	115 373	120 699	120 896
30–44	116 279	127 343	135 979	129 838	131 459	143 098	146 508
45–64	106 517	109 151	138 078	146 508	155 137	153 566	153 210
65–74	43 795	38 130	39 406	40 509	45 478	58 976	60 865
75–84	19 925	26 296	25 305	26 931	28 134	30 186	30 250
85–89	2 890	4 478	6 399	6 199	7 455	8 108	8 357
90–94	825	1 391	2 471	2 703	2 886	3 489	3 561
95–	143	254	455	657	838	950	1 031
%							
Yhteensä • Totalt	100	100	100	100	100	100	100
0–6	7,4	7,5	7,5	6,7	6,7	7,2	7,2
7–15	9,9	8,4	8,6	8,9	7,8	7,5	7,6
16–17	2,4	1,7	1,9	1,9	2,0	1,7	1,7
18–29	20,2	19,8	18,8	19,4	19,8	19,4	19,2
30–44	24,0	26,0	24,7	23,2	22,5	23,1	23,3
45–64	22,0	22,2	25,1	26,2	26,6	24,7	24,4
65–74	9,1	7,8	7,2	7,2	7,8	9,5	9,7
75–84	4,1	5,4	4,6	4,8	4,8	4,9	4,8
85–89	0,6	0,9	1,2	1,1	1,3	1,3	1,3
90–94	0,2	0,3	0,4	0,5	0,5	0,6	0,6
95–	0,0	0,1	0,1	0,1	0,1	0,2	0,2
Miesten osuus, % • Mäns andel, %							
Yhteensä • Totalt	44,5	45,1	46,3	46,6	46,9	47,2	47,3
0–6	51,3	50,9	51,0	51,1	50,8	51,2	51,4
7–15	50,7	51,0	51,0	51,0	51,0	50,9	51,0
16–17	50,2	51,2	50,2	49,7	50,5	49,6	49,6
18–29	46,5	47,1	47,5	47,4	46,9	46,7	46,5
30–44	47,8	47,7	49,5	50,0	50,7	51,0	51,1
45–64	42,9	45,5	45,7	46,2	46,6	47,3	47,4
65–74	32,6	33,9	39,8	41,1	42,0	42,6	42,7
75–84	24,3	25,9	28,5	31,8	34,9	36,9	37,2
85–89	16,4	18,7	20,6	21,6	24,7	28,3	29,1
90–94	14,2	15,5	17,8	16,8	18,4	20,7	21,4
95–	12,6	9,8	13,2	14,8	13,7	14,3	14,9

Lähde: Tilastokeskus.
Källa: Statistikcentralen.

	1990	2000	2010	2015	2016	2026*
Koko kaupunki • Hela staden	490 872	551 123	583 350	620 715	628 208	688 573
%	100	100	100	100	100	100
1. Eteläinen suurpiiri • Södra stordistriktet	90 307	97 015	99 683	108 210	110 124	121 190
%	18,4	17,6	17,1	17,4	17,5	17,6
101 Vironniemen peruspiiri • Estnäs distrikt	12 424	11 772	11 671	12 269	12 482	12 367
010 Kruununhaka • Kronohagen	6 954	7 071	6 872	7 202	7 376	7 095
020 Kluuvi • Gloet	421	456	424	621	636	606
080 Katajanokka • Skatudden	5 049	4 245	4 375	4 446	4 470	4 666
102 Ullanlinnan peruspiiri • Ulrikasborgs distrikt	22 308	22 668	23 050	24 045	24 367	24 312
030 Kaartinkaupunki • Gardesstaden	924	1 011	972	985	1 050	1 046
050 Punavuori • Rödborgen	7 856	8 041	8 440	9 057	9 071	8 873
060 Eira	1 085	1 104	1 019	1 077	1 092	1 101
070 Ullanlinna • Ulrikasborg	10 212	10 378	10 291	10 543	10 629	10 209
090 Kaivopuisto • Brunnsparcken	498	504	446	489	502	443
204 Hernesaari • Ärtholmen (ent. Munkkisaari • f.d. Munkholmen)	865	781	1 081	1 111	1 232	1 922
520 Suomenlinna • Sveaborg	858	848	801	782	790	717
531 Länsisaaret • Västra holmarna	10	1	–	1	1	1
103 Kampinmalmin peruspiiri • Kampmalmens distrikt	22 508	29 796	30 394	34 625	35 414	44 416
040 Kamppi • Kampen	10 303	10 702	11 327	11 545	11 709	11 432
130 Etu-Töölö • Främre Tölö	12 109	13 022	13 649	14 203	14 559	12 928
201 Ruoholahti • Gräsviken	48	3 541	3 126	3 003	3 051	2 788
202 Lapinlahti • Lappviken	48	–	–	29	28	20
203 Jätkäsaari • Busholmen	–	2 516	2 264	5 845	6 067	17 248
104 Taka-Töölön peruspiiri • Bortre Tölö distrikt	14 090	14 432	14 502	14 965	15 244	15 038
140 Taka-Töölö • Bortre Tölö	14 090	14 432	14 502	14 965	15 244	15 038
105 Lauttasaaren peruspiiri • Drumsö distrikt	18 977	18 347	20 066	22 306	22 617	25 057
310 Lauttasaari • Drumsö (2012 asti • t.o.m. år 2012)	18 977	18 347	20 066	.	.	.
311 Kotkavuori • Örnberget	.	.	.	7 946	7 960	8 227
312 Vattuniemi • Hallonnäs	.	.	.	7 398	7 696	8 625
313 Myllykallio • Kvarnberget	.	.	.	6 962	6 961	7 460
314 Koivusaari • Björkholmen	.	.	.	–	–	746
2. Läntinen suurpiiri • Västra stordistriktet	89 480	100 639	101 328	106 287	107 085	114 612
%	18,2	18,3	17,4	17,1	17,1	16,6
201 Reijolan peruspiiri • Grejus distrikt	9 533	15 775	15 702	17 208	17 405	17 112
150 Meilahti • Mejlans	4 811	6 980	6 858	5 062	5 091	4 404
160 Ruskeasuo • Brunakärr (2012 asti • t.o.m. år 2012)	2 904	6 964	7 023	.	.	.
161 Vanha Ruskeasuo • Gamla Brunakärr	.	.	.	2 911	3 000	2 829
162 Pikku Huopalahti • Lillhoplax	.	.	.	7 319	7 373	7 841
180 Laakso • Dal	1 818	1 831	1 821	1 916	1 941	2 038
202 Munkkiniemen peruspiiri • Munksnäs distrikt	15 637	17 369	17 328	17 624	17 629	18 293
301 Vanha Munkkiniemi • Gamla Munksnäs	7 675	8 338	8 438	8 507	8 524	8 511
302 Kuusisaari • Granö	432	452	538	558	556	505
303 Lehtisaari • Lövä	1 097	1 177	1 155	1 138	1 098	1 273
304 Munkkivuori • Munkshöjden	5 011	4 823	4 753	4 949	5 014	4 789
305 Niemenmäki • Näshöjden	1 422	1 258	1 264	1 317	1 311	2 246
306 Talinranta • Talistranden	..	1 321	1 180	1 155	1 126	969
203 Haagan peruspiiri • Haga distrikt	26 401	26 468	25 908	26 539	26 771	26 725
291 Etelä-Haaga • Södra Haga	11 174	12 256	12 191	11 740	11 983	13 046
292 Kivihaka • Stenhagen	985	906	821	875	896	870
293 Pohjois-Haaga • Norra Haga	9 275	8 768	8 724	9 469	9 450	8 889
294 Lassila • Lassas	4 967	4 538	4 172	4 455	4 442	3 919

	1990	2000	2010	2015	2016	2026*
204 Pitäjänmäen peruspiiri • Sockenbacka distrikt	12 571	14 948	15 465	17 696	17 923	19 798
320 Konala • Kånala	5 068	4 647	4 838	6 134	6 197	6 049
461 Pajamäki • Smedjebacka	1 915	1 938	1 846	1 830	1 875	1 660
462 Tali	7	1 180	1 111	1 106	1 090	1 068
463 Reimarla • Reimars	4 767	4 882	4 711	4 944	5 078	5 119
464 Marttila • Martas	367	357	361	323	347	340
465 Pitäjänmäen yritysalue • Sockenbacka företagsområde	447	1 944	2 598	3 359	3 336	5 562
205 Kaarelan peruspiiri • Kårböle distrikt	25 338	26 079	26 925	27 220	27 357	32 683
331 Kannelmäki • Gamlas	13 219	12 381	12 851	13 157	13 141	12 864
332 Maununneva • Magnuskärr	1 844	2 098	2 562	2 655	2 702	2 781
333 Malminkartano • Malmgård	7 797	8 702	8 600	8 537	8 693	7 942
334 Hakuninmaa • Håkansåker	2 478	2 898	2 812	2 769	2 716	2 512
335 Kuninkaantammi • Kungseken	100	102	105	4 920
336 Honkasuo • Hongasmossa	.	.	.	-	-	1 664
3. Keskinen suurpiiri • Mellersta stordistriktet	73 129	73 252	78 561	88 651	90 737	104 997
%	14,9	13,3	13,5	14,3	14,4	15,2
301 Kallion peruspiiri • Berghälls distrikt	24 700	25 255	25 606	28 334	29 068	37 629
100 Sörnäinen • Sörnäs (2012 asti • t.o.m. år 2012)	5 281	6 531	7 103	.	.	.
101 Vilhonvuori • Vilhelmsberg	.	.	.	7 391	7 501	6 264
102 Kalasatama • Fiskehamnen	.	.	.	1 580	2 133	9 708
103 Sompasaari • Sumparn	.	.	.	-	-	3 217
104 Hanasaari • Hanaholmen	.	.	.	-	-	-
111 Siltasaari • Broholmen	2 371	2 299	2 235	2 431	2 458	2 954
112 Linjat • Linjerna	9 726	9 426	9 335	9 760	9 914	8 770
113 Torkkelinmäki • Torkelsbacken	7 322	6 999	6 933	7 172	7 062	6 717
302 Alppiharjun peruspiiri • Åshöjdens distrikt	12 452	11 875	11 731	11 727	11 937	10 530
121 Harju • Ås	7 880	7 568	7 393	7 392	7 485	6 613
122 Alppila • Alphyddan	4 572	4 307	4 338	4 335	4 452	3 916
303 Vallilan peruspiiri • Vallgårds distrikt	10 010	11 091	12 306	15 123	15 651	15 018
210 Hermann • Hermanstad (2012 asti • t.o.m. år 2012)	2 632	3 588	4 533	.	.	.
211 Hermanninmäki • Hermanstadsbacken	.	.	.	5 858	6 019	5 305
212 Hermanninranta • Hermanstadsstranden	.	.	.	-	-	-
213 Kyläsaari • Byholmen	.	.	.	306	306	347
220 Vallila • Vallgård	7 378	7 503	7 773	8 959	9 326	9 365
304 Pasilan peruspiiri • Böle distrikt	9 669	8 591	8 484	9 182	9 219	13 364
171 Länsi-Pasila • Västra Böle	5 434	4 812	4 485	5 105	5 093	5 596
172 Pohjois-Pasila • Norra Böle	-	-	-	-	-	772
173 Itä-Pasila • Östra Böle	4 075	3 631	3 863	3 944	3 994	3 694
174 Keski-Pasila • Mellersta Böle	160	148	136	133	132	3 303
305 Vanhakaupungin peruspiiri • Gammelstadens distrikt	16 298	16 440	20 434	24 285	24 862	28 457
230 Toukola • Majstad	1 665	1 454	1 433	1 493	1 506	1 545
232 Arabianranta • Arabiastranden	4 201	6 648	7 271	7 453
240 Kumpula • Gumtåkt	2 834	3 659	3 737	3 941	3 838	4 725
250 Käpylä • Kottby	7 577	7 753	7 534	8 089	8 114	8 178
260 Koskela • Forsby	3 814	3 330	3 307	3 325	3 336	5 772
270 Vanhakaupunki • Gammelstaden	408	244	222	789	797	785
4. Pohjoinen suurpiiri • Norra stordistriktet	40 397	41 250	41 164	42 218	42 723	46 800
%	8,2	7,5	7,1	6,8	6,8	6,8
401 Maunulan peruspiiri • Månsas distrikt	9 860	8 984	8 584	8 777	9 001	11 642
281 Pirkkola • Britas	509	546	482	470	493	458
282 Maunula • Månsas	8 463	7 434	7 044	7 228	7 425	7 478
283 Metsälä • Krämertskog	883	999	1 057	1 079	1 083	1 070
286 Maunulanpuisto • Månsasparken	5	5	1	-	-	2 636
402 Länsi-Pakilan peruspiiri • Västra Baggböle distrikt	6 402	6 403	6 587	6 945	7 034	6 804
341 Länsi-Pakila • Västra Baggböle	6 402	6 403	6 587	6 945	7 034	6 804

	1990	2000	2010	2015	2016	2026*
403 Tuomarinkylän peruspiiri • Domarby distrikt	7 088	8 181	8 585	8 649	8 702	8 397
351 Paloheinä • Svedängen	4 792	5 639	5 979	5 905	5 945	5 807
352 Torpparinmäki • Torparbacken	2 280	2 520	2 590	2 735	2 748	2 582
354 Haltiala • Tomtbacka	16	22	16	9	9	8
404 Oulunkylän peruspiiri • Äggelby distrikt	13 573	14 145	13 634	14 118	14 332	16 550
284 Patola • Dammen	10 492	9 600	9 413	9 871	9 994	11 362
285 Veräjämäki • Grindbacka	3 081	3 048	2 848	2 853	2 940	3 863
287 Veräjälakso • Grinddal	..	1 497	1 373	1 394	1 398	1 325
405 Itä-Pakilan peruspiiri • Östra Baggböle distrikt	3 474	3 537	3 774	3 729	3 654	3 407
342 Itä-Pakila • Östra Baggböle	3 238	3 317	3 504	3 439	3 365	3 166
353 Tuomarinkartano • Domargård	236	220	270	290	289	241
5. Koillinen suurpiiri • Nordöstra stordistriktet	76 977	83 842	92 690	97 543	97 995	103 504
%	15,7	15,2	15,9	15,7	15,6	15,0
501 Latokartanon peruspiiri • Ladugårdens distrikt	12 449	12 557	21 149	24 418	24 572	25 109
361 Viikinkanta • Vikstranden	..	273	1 054	1 268	1 255	2 125
362 Latokartano • Ladugården	..	712	7 921	9 303	9 530	9 098
363 Viikin tiedepuisto • Viks forskarpark	..	587	762	1 284	1 309	1 306
364 Viikinkmäki • Viksbacka	..	25	1 296	2 361	2 567	3 521
383 Pihlajämäki • Rönnbacka	..	8 104	7 492	7 558	7 425	6 848
386 Pihlajisto • Rönninge	..	2 856	2 624	2 644	2 486	2 212
502 Pukinmäen peruspiiri • Bocksbacka distrikt	8 061	9 176	8 292	8 260	8 383	8 050
370 Pukinmäki • Bocksbacka	8 061	9 176	8 292	8 260	8 383	8 050
503 Malmin peruspiiri • Malms distrikt	22 547	26 023	27 947	28 986	28 918	33 310
381 Ylä-Malmi • Övre Malm	5 211	6 335	6 642	6 557	6 458	5 524
382 Ala-Malmi • Nedre Malm	5 358	5 091	4 878	5 885	5 964	7 194
384 Tattariharju • Tattaråsen	17	8	5	2	6	5
385 Malmin lentokenttä • Malms flygfält	888	1 043	2 420	2 374	2 331	5 297
391 Tapaninvainio • Staffansslätten	6 880	7 944	7 931	8 030	7 997	8 091
392 Tapanila • Mosabacka	4 193	5 602	6 071	6 138	6 162	7 199
504 Suutarilan peruspiiri • Skomakarböle distrikt	11 041	11 844	11 304	11 284	11 226	10 631
401 Siltämäki • Brobacka	7 451	6 845	6 595	7 871	7 835	7 801
403 Töyrynummi • Lidamalmen	3 590	4 999	4 709	3 413	3 391	2 830
505 Puistolan peruspiiri • Parkstads distrikt	16 335	18 346	18 372	19 312	19 589	19 454
402 Tapulikaupunki • Stapelstaden	8 106	8 563	8 564	8 491	8 675	8 543
411 Puistola • Parkstad	5 941	6 760	6 735	6 741	6 583	6 158
412 Heikinlaakso • Henriksdal	2 181	2 944	3 021	3 019	3 000	2 822
413 Tattarisuo • Tattarmossen	107	-	52	13	12	9
415 Alppikylä • Alpbyn	.	.	.	1 048	1 319	1 921
506 Jakomäen peruspiiri • Jakobacka distrikt	6 544	5 896	5 626	5 283	5 307	6 951
414 Jakomäki • Jakobacka	6 544	5 896	5 626	5 283	5 307	6 951
6. Kaakkoinen suurpiiri • Sydöstra stordistriktet	37 065	44 918	46 666	48 971	49 375	63 495
%	7,6	8,2	8,0	7,9	7,9	9,2
601 Kulosaaren peruspiiri • Brändö distrikt	3 699	3 761	3 770	3 853	3 827	3 868
190 Mustikkamaa-Korkeasaari						
• Blåbärslandet-Högholmen	37	26	19	20	21	19
420 Kulosaari • Brändö	3 662	3 735	3 751	3 833	3 806	3 848
602 Herttoniemen peruspiiri • Hertonäs distrikt	18 483	24 574	26 423	28 126	28 463	32 239
431 Länsi-Herttoniemi • Västra Hertonäs	8 744	8 491	8 016	8 626	8 728	10 591
432 Riihivuori • Kasberget	6 825	8 041	7 570	7 714	7 728	8 138
433 Herttoniemen yritysalue • Hertonäs företagsområde	732	74	39	608	709	1 999
434 Herttoniemenranta • Hertonäs strand	35	5 767	8 598	8 930	9 051	9 398
440 Tammisalo • Tammelund	2 147	2 201	2 200	2 248	2 247	2 114
603 Laajasalon peruspiiri • Degerö distrikt	14 883	16 583	16 473	16 992	17 085	27 388
480 Vartiosaari • Vårdö	9	20	24	24	17	271
491 Yliskylä • Uppby	11 775	10 942	10 814	11 376	11 522	13 910
492 Jollas	1 440	2 863	3 066	3 103	3 072	2 964

	1990	2000	2010	2015	2016	2026*
493 Tullisaari • Turholm	5	7	10	12	10	1 148
494 Kruunuvuorenranta						
• Kronbergsstranden (ent. Tahvonlahti • f.d. Stansvik)	151	322	378	367	372	7 150
495 Hevossalmi • Hästnässund	767	1 719	1 693	1 674	1 664	1 553
500 Villinki • Villinge	6	6	7	3	3	2
510 Santahamina • Sandhamn	730	658	465	431	423	389
532 Itäsaaret • Östra holmarna	–	46	16	2	2	1
7. Itäinen suurpiiri • Östra stordistriktet	75 478	90 355	103 227	107 957	109 420	115 726
%	15,4	16,4	17,7	17,4	17,4	16,8
701 Vartiokylän peruspiiri • Botby distrikt	19 793	20 235	21 363	22 098	22 235	20 028
451 Vartioharju • Botbyåsen	5 829	5 965	6 074	5 933	6 018	5 514
452 Puotila • Botby gård	4 655	3 971	4 851	5 166	5 172	4 649
453 Puotinharju • Botbyhöjden	3 925	3 608	3 622	4 223	4 225	3 458
455 Marjaniemi • Marudd	5 338	1 906	1 970	2 003	2 020	1 783
456 Roihupelto • Kasäkern (ent. Roihupellon teollisuusalue)	46	24	25	25	23	19
457 Itäkeskus • Östra centrum	..	4 761	4 821	4 748	4 777	4 605
702 Myllypuron peruspiiri • Kvarnbäckens distrikt	10 108	8 941	9 613	11 385	11 744	14 541
454 Myllypuro • Kvarnbäcken	10 108	8 941	9 613	11 385	11 744	14 541
703 Mellunkylän peruspiiri • Mellungsby distrikt	31 764	35 932	36 425	37 363	37 600	41 292
471 Kontula • Gårdsbacka	18 118	13 570	13 274	13 519	13 689	14 702
472 Vesala • Ärvings	7 195	7 673	7 331	7 516	7 504	6 736
473 Mellunmäki • Mellungsbacka	6 448	8 376	8 047	8 569	8 561	11 999
474 Kivikko • Stensböle	3	3 252	5 075	5 021	5 118	4 647
475 Kurkimäki • Tranbacka	–	3 061	2 698	2 738	2 728	3 208
704 Vuosaaren peruspiiri • Nordsjö distrikt	13 813	25 247	35 826	37 111	37 841	39 866
541 Keski-Vuosaari • Mellersta Nordsjö	13 425	10 393	13 569	13 595	13 917	13 793
542 Nordsjön kartano • Nordsjö gård	246	10	6	1	1	–
543 Uutela • Nybondas	27	11	6	6	6	4
544 Meri-Rastila • Havs-Rastböle	115	5 336	5 224	5 258	5 251	7 171
545 Kallahti • Kallvik	..	6 941	6 991	6 919	6 897	5 887
546 Aurinkolahti • Solvik	..	14	5 821	7 170	7 437	8 697
547 Rastila • Rastböle	..	2 530	4 209	4 162	4 332	4 313
548 Niinisaari • Bastö	..	12	–	–	–	–
549 Mustavuori • Svarta backen	..	–	–	–	–	–
8. Östersundomin suurpiiri • Östersundoms stordistrikt			2 113	2 063	2 056	2 138
%	.	.	0,4	0,3	0,3	0,3
801 Östersundomin peruspiiri • Östersundoms distrikt	.	.	2 113	2 063	2 056	2 138
550 Östersundom	.	.	548	529	533	500
560 Salmenkallio • Sundberg	.	.	–	33	33	22
570 Talosaari • Husö	.	.	–	62	62	66
580 Karhusaari • Björnsö	.	.	410	420	428	803
591 Landbo	.	.	857	840	817	604
592 Puroniitty • Bäckängen	.	.	195	179	183	143
Muut • Övriga	8 039	19 852	17 918	18 815	18 693	16 110
%	1,6	3,6	3,1	3,0	3,0	2,3
Kantakaupunki • Innerstaden	154 029	167 721	173 899	191 783	195 670	218 262
Esikaupungit • Ytterstaden	328 804	363 550	391 533	410 117	413 845	454 201

Helsingin aluejako muuttui 2013 alkaen. • Helsingfors områdesindelning förändrad fr.o.m. 2013.

Lähde: Henkikirjat vuosina 1970 ja 1980, Helsingin väestötietojärjestelmä 1990, Tilastokeskus 2000–2016, Helsingin kaupungin tietokeskus 2026.
Källa: Mantalslängderna åren 1970 och 1980, Helsingfors befolkningsdatasystem 1990, Statistikcentralen 2000–2016, Faktacentralen 2026.

	Yhteensä • Totalt	Ikä • Ålder				
		0–6	7–15	16–64	65–74	75–
Koko kaupunki • Hela staden	628 208	45 379	47 675	431 090	60 865	43 199
1. Eteläinen suurpiiri • Södra stordistriktet	110 124	7 111	6 247	78 182	11 494	7 090
101 Vironniemen peruspiiri • Estnäs distrikt	12 482	797	819	8 511	1 519	836
010 Kruununhaka • Kronohagen	7 376	467	446	5 245	754	464
020 Kluuvi • Gloet	636	27	20	490	62	37
080 Katajanokka • Skatudden	4 470	303	353	2 776	703	335
102 Ullanlinnan peruspiiri • Ulrikasborgs distrikt	24 367	1 497	1 367	17 661	2 450	1 392
030 Kaartinkaupunki • Gardesstaden	1 050	62	52	753	131	52
050 Punavuori • Rödbergen	9 071	517	372	6 894	812	476
060 Eira	1 092	89	106	711	120	66
070 Ullanlinna • Ulrikasborg	10 629	640	638	7 547	1 131	673
090 Kaivopuisto • Brunnsparken	502	26	51	294	77	54
204 Hernesaari • Ärtholmen (ent. Munkkisaari • f.d. Munkholmen)	1 232	70	44	947	119	52
520 Suomenlinna • Sveaborg	790	93	104	514	60	19
103 Kampinmalmin peruspiiri • Kampmalmens distrikt	35 414	2 212	1 881	26 015	3 378	1 928
040 Kamppi • Kampen	11 709	563	442	8 949	1 079	676
130 Etu-Töölö • Främre Tölö	14 559	836	781	10 335	1 608	999
201 Ruoholahti • Gräsviken	3 051	227	270	2 224	233	97
203 Jätkäsaari • Busholmen	6 067	586	388	4 479	458	156
104 Taka-Töölön peruspiiri • Bortre Tölö distrikt	15 244	800	645	11 020	1 575	1 204
140 Taka-Töölö • Bortre Tölö	15 244	800	645	11 020	1 575	1 204
105 Lauttasaaren peruspiiri • Drumsö distrikt	22 617	1 805	1 535	14 975	2 572	1 730
311 Kotkavuori • Örnberget	7 960	621	428	5 472	780	659
312 Vattuniemi • Hallonnäs	7 696	645	572	4 809	1 063	607
313 Myllykallio • Kvarnberget	6 961	539	535	4 694	729	464
2. Läntinen suurpiiri • Västra stordistriktet	107 085	7 618	7 711	73 201	10 445	8 110
201 Reijolan peruspiiri • Grejus distrikt	17 405	1 207	1 269	12 216	1 518	1 195
150 Meilahti • Mejlans	5 091	304	253	3 825	414	295
161 Vanha Ruskeasu • Gamla Brunakärr	3 000	187	161	2 146	240	266
162 Pikku Huopalahti • Lillhoplax	7 373	605	775	4 837	685	471
180 Laakso • Dal	1 941	111	80	1 408	179	163
202 Munkkiniemen peruspiiri • Munksnäs distrikt	17 629	1 204	1 433	11 170	1 877	1 945
301 Vanha Munkkiniemi • Gamla Munksnäs	8 524	550	687	5 113	1 000	1 174
302 Kuusisaari • Granö	556	45	77	345	65	24
303 Lehtisaari • Lövä	1 098	69	96	685	113	135
304 Munkkivuori • Munkshöjden	5 014	381	384	3 263	531	455
305 Niemenmäki • Näshöjden	1 311	83	92	911	100	125
306 Talinranta • Talistranden	1 126	76	97	853	68	32
203 Haagan peruspiiri • Haga distrikt	26 771	1 705	1 385	18 569	2 621	2 491
291 Etelä-Haaga • Södra Haga	11 983	737	595	8 689	1 000	962
292 Kivihaka • Stenhagen	896	63	41	636	94	62
293 Pohjois-Haaga • Norra Haga	9 450	610	508	6 420	945	967
294 Lassila • Lassas	4 442	295	241	2 824	582	500
204 Pitäjänmäen peruspiiri • Sockenbacka distrikt	17 923	1 451	1 364	12 364	1 623	1 121
320 Konala • Kånala	6 197	491	477	4 333	569	327
461 Pajamäki • Smedjebacka	1 875	140	75	1 327	174	159
462 Tali	1 090	114	101	770	71	34
463 Reimarla • Reimars	5 078	437	434	3 330	464	413
464 Marttila • Martas	347	19	44	209	50	25
465 Pitäjänmäen yritysalue • Sockenbacka företagsområde	3 336	250	233	2 395	295	163
205 Kaarelan peruspiiri • Kärböle distrikt	27 357	2 051	2 260	18 882	2 806	1 358
331 Kannelmäki • Gamlas	13 141	854	918	8 934	1 498	937
332 Maununneva • Magnuskärr	2 702	236	344	1 703	305	114

	Yhteensä ● Totalt	Ikä ● Ålder 0-6	7-15	16-64	65-74	75-
333 Malminkartano ● Malmgård	8 693	726	712	6 377	668	210
334 Hakuninmaa ● Håkansåker	2 716	218	277	1 808	316	97
335 Kuninkaantammi ● Kungseken	105	17	9	60	19	0
3. Keskinen suurpiiri ● Mellersta stordistriktet	90 737	5 276	3 680	69 059	7 630	5 092
301 Kallion peruspiiri ● Berghälls distrikt	29 068	1 110	619	23 396	2 434	1 509
101 Vilhonvuori ● Vilhelmsberg	7 501	312	192	5 797	712	488
102 Kalasatama ● Fiskehamnen	2 133	185	84	1 623	179	62
111 Siltasaari ● Broholmen	2 458	117	72	1 907	251	111
112 Linjat ● Linjerna	9 914	316	180	7 921	880	617
113 Torkkelinmäki ● Torkelsbacken	7 062	180	91	6 148	412	231
302 Alppiharjun peruspiiri ● Åshöjdens distrikt	11 937	343	136	9 974	876	608
121 Harju ● Ås	7 485	184	74	6 286	537	404
122 Alppila ● Alphyddan	4 452	159	62	3 688	339	204
303 Vallilan peruspiiri ● Vallgårds distrikt	15 651	1 022	593	12 250	1 045	741
211 Hermanninmäki ● Hermanstadsbacken	6 019	450	346	4 404	449	370
213 Kyläsaari ● Byholmen	306	2	0	304	0	0
220 Vallila ● Vallgård	9 326	570	247	7 542	596	371
304 Pasilan peruspiiri ● Böle distrikt	9 219	587	465	6 389	1 117	661
171 Länsi-Pasila ● Västra Böle	5 093	319	266	3 480	658	370
173 Itä-Pasila ● Östra Böle	3 994	257	186	2 804	456	291
174 Keski-Pasila ● Mellersta Böle	132	11	13	105	3	0
305 Vanhakaupungin peruspiiri						
● Gammelstadens distrikt	24 862	2 214	1 867	17 050	2 158	1 573
230 Toukola ● Majstad	1 506	115	96	1 010	171	114
232 Arabianranta ● Arabiastranden	7 271	786	620	5 160	515	190
240 Kumpula ● Gumtåkt	3 838	278	269	2 928	256	107
250 Käpylä ● Kottby	8 114	708	568	5 248	772	818
260 Koskela ● Forsby	3 336	228	241	2 136	401	330
270 Vanhakaupunki ● Gammelstaden	797	99	73	568	43	14
4. Pohjoinen suurpiiri ● Norra stordistriktet	42 723	3 512	4 378	26 788	4 647	3 398
401 Maunulan peruspiiri ● Månsas distrikt	9 001	649	671	5 726	1 018	937
281 Pirkkola ● Britas	493	35	54	294	76	34
282 Maunula ● Månsas	7 425	548	503	4 716	831	827
283 Metsälä ● Krämertskog	1 083	66	114	716	111	76
402 Länsi-Pakilan peruspiiri ● Västra Baggböle distrikt	7 034	598	846	4 119	852	619
341 Länsi-Pakila ● Västra Baggböle	7 034	598	846	4 119	852	619
403 Tuomarinkylän peruspiiri ● Domarby distrikt	8 702	840	1 148	5 341	993	380
351 Paloheinä ● Svedängen	5 945	551	786	3 630	684	294
352 Torpparinmäki ● Torparbacken	2 748	289	362	1 703	308	86
404 Oulunkylän peruspiiri ● Äggelby distrikt	14 332	1 102	1 245	9 362	1 431	1 192
284 Patola ● Dammen	9 994	685	806	6 504	1 062	937
285 Veräjämäki ● Grindbacka	2 940	250	261	1 919	284	226
287 Veräjälakso ● Grinddal	1 398	167	178	939	85	29
405 Itä-Pakilan peruspiiri ● Östra Baggböle distrikt	3 654	323	468	2 240	353	270
342 Itä-Pakila ● Östra Baggböle	3 365	286	412	2 049	348	270
353 Tuomarinkartano ● Domargård	289	37	56	191	5	0
5. Koillinen suurpiiri ● Nordöstra stordistriktet	97 995	8 501	9 355	64 913	9 369	5 857
501 Latokartanon peruspiiri ● Ladugårdens distrikt	24 572	2 410	2 266	16 548	1 989	1 359
361 Viikinranta ● Vikstrandens	1 255	151	54	872	128	50
362 Latokartano ● Ladugården	9 530	1 166	1 230	6 339	508	287
363 Viikin tiedepuisto ● Viks forskarpark	1 309	51	30	1 197	22	9
364 Viikimäki ● Viksbacka	2 567	327	281	1 739	164	56
383 Pihlajamäki ● Rönnsbacka	7 425	555	508	4 913	783	666
386 Pihlajisto ● Rönninge	2 486	160	163	1 488	384	291
502 Pukinmäen peruspiiri ● Bocksbacka distrikt	8 383	631	554	5 534	981	683
370 Pukinmäki ● Bocksbacka	8 383	631	554	5 534	981	683
503 Malmin peruspiiri ● Malms distrikt	28 918	2 358	2 700	19 281	2 770	1 809
381 Ylä-Malmi ● Övre Malm	6 458	486	476	4 437	570	489
382 Ala-Malmi ● Nedre Malm	5 964	521	498	3 909	576	460
385 Malmin lentokenttä ● Malms flygfält	2 331	199	274	1 576	199	83
391 Tapaninvainio ● Staffansslätten	7 997	627	799	5 109	908	554

	Yhteensä • Totalt	Ikä • Ålder	7-15	16-64	65-74	75-
		0-6				
392 Tapanila • Mosabacka	6 162	525	653	4 244	517	223
504 Suutarilan peruspiiri • Skomakarböle distrikt	11 226	931	1 205	7 191	1 243	656
401 Siltamäki • Brobacka	7 835	645	796	5 005	888	501
403 Töyrynummi • Lidamalmen	3 391	286	409	2 186	355	155
505 Puistolan peruspiiri • Parkstads distrikt	19 589	1 737	2 150	12 965	1 822	915
402 Tapulikaupunki • Stapelstaden	8 675	758	821	5 895	768	433
411 Puistola • Parkstad	6 583	517	842	4 151	744	329
412 Heikinlaakso • Henriksdal	3 000	274	378	1 978	238	132
415 Alppikylä • Alpbyn	1 319	188	108	932	70	21
506 Jakomäen peruspiiri • Jakobacka distrikt	5 307	434	480	3 394	564	435
414 Jakomäki • Jakobacka	5 307	434	480	3 394	564	435
6. Kaakkoinen suurpiiri • Sydöstra stordistriktet	49 375	4 007	4 357	32 190	5 127	3 694
601 Kulosaaren peruspiiri • Brändö distrikt	3 827	260	367	2 420	402	378
420 Kulosaari • Brändö	3 833	275	373	2 414	399	372
602 Herttoniemen peruspiiri • Hertonäs distrikt	28 463	2 232	2 280	19 378	2 616	1 957
431 Länsi-Herttoniemi • Västra Hertonäs	8 728	627	511	6 128	765	697
432 Roihuvuori • Kasberget	7 728	592	561	5 250	677	648
433 Herttoniemen yritysalue • Hertonäs företagsområde	709	50	29	495	76	59
434 Herttonimenranta • Hertonäs strand	9 051	793	892	6 262	778	326
440 Tammisalo • Tammelund	2 247	170	287	1 243	320	227
603 Laajasalon peruspiiri • Degerö distrikt	17 085	1 515	1 710	10 392	2 109	1 359
491 Yliskylä • Uppby	11 522	967	963	6 807	1 608	1 177
492 Jollas	3 072	278	441	1 944	311	98
494 Kruunuvuorenranta • Kronbergsstranden (ent. Tahvonlahti • f.d. Stansvik)	372	36	44	232	36	24
495 Hevossalmi • Hästnässund	1 664	154	210	1 096	148	56
510 Santahamina • Sandhamn	423	79	51	291	2	0
7. Itäinen suurpiiri • Östra stordistriktet	109 420	8 615	10 457	70 243	11 223	8 882
701 Vartiokylän peruspiiri • Botby distrikt	22 235	1 534	1 999	14 341	2 321	2 040
451 Vartioharju • Botbyåsen	6 018	384	708	3 865	680	381
452 Puotila • Botby gård	5 172	393	382	3 279	486	632
453 Puotinharju • Botbyhöjden	4 225	257	292	2 793	412	471
455 Marjaniemi • Marudd	2 020	131	231	1 217	257	184
457 Itäkeskus • Östra centrum	4 777	366	386	3 167	486	372
702 Myllypuron peruspiiri • Kvarnbäckens distrikt	11 744	1 035	1 080	7 318	1 204	1 107
454 Myllypuro • Kvarnbäcken	11 744	1 035	1 080	7 318	1 204	1 107
703 Mellunkylän peruspiiri • Mellungsby distrikt	37 600	2 866	3 559	24 268	3 880	3 027
471 Kontula • Gårdsbacka	13 689	1 014	1 232	8 262	1 532	1 649
472 Vesala • Ärvings	7 504	656	756	5 036	696	360
473 Mellunmäki • Mellungsbacka	8 561	542	671	5 549	1 078	721
474 Kivikko • Stensböle	5 118	453	668	3 522	345	130
475 Kurkimäki • Tranbacka	2 728	201	232	1 899	229	167
704 Vuosaaren peruspiiri • Nordsjö distrikt	37 841	3 180	3 819	24 316	3 818	2 708
541 Keski-Vuosaari • Mellersta Nordsjö	13 917	987	1 253	8 676	1 575	1 426
544 Meri-Rastila • Havs-Rastböle	5 251	480	590	3 675	343	163
545 Kallahti • Kallvik	6 897	728	860	4 363	597	349
546 Aurinkolahti • Solvik	7 437	638	570	4 849	865	515
547 Rastila • Rastböle	4 332	347	546	2 750	435	254
8. Östersundomin suurpiiri • Östersundoms stordistrikt	2 056	133	359	1 369	137	58
801 Östersundomin peruspiiri • Östersundoms distrikt	2 056	133	359	1 369	137	58
550 Östersundom	533	40	72	332	59	30
580 Karhusaari • Björnsö	428	29	68	307	17	7
591 Landbo	817	52	173	567	16	9
592 Puroniitty • Bäckängen	183	8	39	104	24	8
Muut • Övriga	18 693	606	1 131	15 145	793	1 018
Kantakaupunki • Innerstaden	195 670	11 789	9 664	144 499	18 071	11 647
Esikaupungit • Ytterstaden	413 845	32 984	36 880	271 446	42 001	30 534

Alueet, joiden väestömäärä on pienempi kuin 100 on poistettu tietosuojan vuoksi. • Områden med en befolkning under än 100 har tagits bort på grund av dataskyddet. Helsingin aluejako muuttui 2013 alkaen. • Helsingfors områdesindelning förändrad fr.o.m. 2013.

Lähde: Tilastokeskus.
Källa: Statistikcentralen.

Väestö äidinkielen mukaan 1.1.1950–2016

Befolkning efter modersmål
Population by language

	Koko väestö ● Hela befolkningen Yhteensä		Suomenkieliset ¹ Finskspråkiga ¹ Yhteensä		Ruotsinkieliset Svenskspråkiga Yhteensä		Vieraskieliset Övrigt språk Yhteensä	
	● Totalt	%	● Totalt	%	● Totalt	%	● Totalt	%
1950	369 380	100	294 311	79,7	71 029	19,2	4 027	1,1
1960	452 777	100	384 206	84,9	65 338	14,4	1 536	0,3
1970	510 352	100	453 569	88,9	54 088	10,6	2 577	0,5
1975	496 192	100	444 197	89,5	47 989	9,7	4 006	0,8
1980	483 675	100	434 530	89,8	46 018	9,5	3 127	0,7
1985	484 263	100	438 140	90,5	42 044	8,7	4 079	0,8
1990	490 629	100	445 692	90,8	38 544	7,9	6 393	1,3
1995	515 765	100	459 974	89,2	36 517	7,1	19 274	3,7
2000	551 123	100	485 164	88,0	36 362	6,6	29 597	5,4
2005	559 046	100	484 771	86,7	34 871	6,2	39 404	7,0
2008	568 531	100	483 035	85,0	34 505	6,1	50 991	9,0
2009	576 632	100	486 263	84,3	35 124	6,1	55 245	9,6
2010	583 350	100	488 579	83,8	35 198	6,0	59 573	10,2
2011	588 549	100	489 670	83,2	35 459	6,0	63 420	10,8
2012	595 384	100	491 524	82,6	35 537	6,0	68 323	11,5
2013	603 968	100	494 686	81,9	35 674	5,9	73 608	12,2
2014	612 664	100	498 351	81,3	35 844	5,9	78 469	12,8
2015	620 715	100	501 321	80,8	35 845	5,8	83 549	13,5
2016	628 208	100	504 072	80,2	36 004	5,7	88 132	14,0

¹ Ml. saamenkieliset 1.1.1981 lähtien. ● Inkl. samiskspråkiga fr.o.m. 1.1.1981.

Huom. Vuosina 1950, 1960 ja 1970 koko väestöön sisältyy äidinkieleltään tuntemattomat. ● Anm. Åren 1950, 1960 och 1970 omfattar hela befolkningen också dem vars modersmål är okänt.

Lähde: –1980 Helsingin kaupunki, 1981–Tilastokeskus.

Källa: –1980 Helsingfors stad, 1981–Statistikcentralen.

Väestö äidinkielen mukaan 1.1.1870–2016

Befolkning enligt modersmål
Population by language

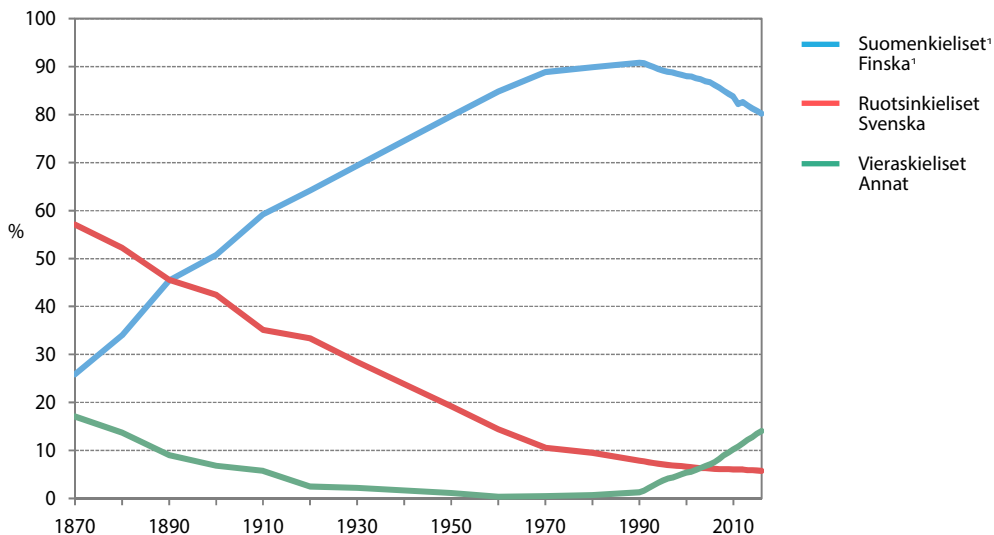

¹ Ml. saamenkieliset 1.1.1981 lähtien. ● Inkl. samiskspråkiga fr.o.m. 1.1.1981.

Lähde: –1980 Helsingin kaupunki, 1981–Tilastokeskus.

Källa: –1980 Helsingfors stad, 1981–Statistikcentralen.

Äidinkieli ● Modersmål	Yhteensä ● Totalt	Ikä ● Ålder								
		0-6	7-15	16-17	18-29	30-44	45-64	65-74	75-84	85-
Yhteensä ● Totalt	628 208	45 379	47 675	10 476	120 896	146 508	153 210	60 865	30 250	12 949
suomi ● finska	504 011	34 408	36 391	8 119	94 544	110 822	127 512	54 011	26 905	11 299
ruotsi ● svenska	36 004	3 170	2 996	606	7 125	6 629	7 049	4 467	2 507	1 455
venäjä ● ryska	17 176	1 214	1 475	304	3 367	4 909	4 607	859	357	84
eesti, viro ● estniska	11 921	768	978	222	2 104	3 618	3 785	325	103	18
somali	8 676	1 517	1 744	447	2 279	1 513	1 038	94	36	8
englanti ● engelska	5 821	466	269	70	1 166	2 393	1 189	206	50	12
arabia ● arabiska	4 704	565	660	87	782	1 422	1 072	80	31	5
kiina ● kinesiska	3 175	195	163	48	953	1 113	650	37	13	-
kurdi	2 899	364	340	60	784	917	399	24	9	-
espanja ● spanska	2 564	93	106	18	549	1 285	420	77	12	-
persia, farsi ● persiska	1 978	222	184	49	567	551	344	47	10	-
saksa ● tyska	1 829	129	140	31	773	429	279	28	14	6
vietnam	1 761	93	70	11	347	787	301	96	48	8
ranska ● franska	1 705	134	123	31	394	655	321	33	10	-
turkki ● turkiska	1 593	111	133	25	266	576	400	46	19	17
thai	1 241	80	114	21	554	413	58	-	-	-
albania	1 232	166	166	42	315	342	189	10	-	-
nepali	1 228	27	111	32	204	532	308	12	-	-
bengali	1 158	157	154	22	221	421	181	-	-	-
italia ● italienska	945	40	23	-	208	471	159	24	15	-
portugali ● portugisiska	826	54	55	11	182	407	110	5	-	-
tagalog	778	46	62	8	161	324	159	13	-	-
puola ● polska	681	82	76	13	146	260	92	10	-	-
urdu	679	34	22	-	151	275	149	34	9	-
muu ja tuntematon ● övrigt och okänt	11 833	1 086	998	169	2 350	4 700	2 153	280	83	14
Koko väestö	%									
● Hela befolkningen	100	7,2	7,6	1,7	19,2	23,3	24,4	9,7	4,8	2,1
suomi ● finska	100	6,8	7,2	1,6	18,8	22,0	25,3	10,7	5,3	2,2
ruotsi ● svenska	100	8,8	8,3	1,7	19,8	18,4	19,6	12,4	7,0	4,0
venäjä ● ryska	100	7,1	8,6	1,8	19,6	28,6	26,8	5,0	2,1	0,5
eesti, viro ● estniska	100	6,4	8,2	1,9	17,6	30,3	31,8	2,7	0,9	0,2
somali	100	17,5	20,1	5,2	26,3	17,4	12,0	1,1	0,4	0,1
englanti ● engelska	100	8,0	4,6	1,2	20,0	41,1	20,4	3,5	0,9	0,2
arabia ● arabiska	100	12,0	14,0	1,8	16,6	30,2	22,8	1,7	0,7	0,1
kiina ● kinesiska	100	6,1	5,1	1,5	30,0	35,1	20,5	1,2	0,4	-
kurdi	100	12,6	11,7	2,1	27,0	31,6	13,8	0,8	0,3	-
espanja ● spanska	100	3,6	4,1	0,7	21,4	50,1	16,4	3,0	0,5	-
persia, farsi ● persiska	100	11,2	9,3	2,5	28,7	27,9	17,4	2,4	0,5	-
saksa ● tyska	100	7,1	7,7	1,7	42,3	23,5	15,3	1,5	0,8	0,3
vietnam	100	5,3	4,0	0,6	19,7	44,7	17,1	5,5	2,7	0,5
ranska ● franska	100	7,9	7,2	1,8	23,1	38,4	18,8	1,9	0,6	-
turkki ● turkiska	100	7,0	8,3	1,6	16,7	36,2	25,1	2,9	1,2	1,1
thai	100	6,4	9,2	1,7	44,6	33,3	4,7	-	-	-
albania	100	13,5	13,5	3,4	25,6	27,8	15,3	0,8	-	-
nepali	100	2,2	9,0	2,6	16,6	43,3	25,1	1,0	-	-
bengali	100	13,6	13,3	1,9	19,1	36,4	15,6	-	-	-
italia ● italienska	100	4,2	2,4	-	22,0	49,8	16,8	2,5	1,6	-
portugali ● portugisiska	100	6,5	6,7	1,3	22,0	49,3	13,3	0,6	-	-
tagalog	100	5,9	8,0	1,0	20,7	41,6	20,4	1,7	-	-
puola ● polska	100	12,0	11,2	1,9	21,4	38,2	13,5	1,5	-	-
urdu	100	5,0	3,2	-	22,2	40,5	21,9	5,0	1,3	-
muu ja tuntematon ● övrigt och okänt	100	9,2	8,4	1,4	19,9	39,7	18,2	2,4	0,7	0,1

Huom. - = Tapauksia on vähemmän kuin 5. ● Anm. Antalet fall är mindre än 5.

Lähde: Tilastokeskus.
Källa: Statistikcentralen.

	2008	2009	2010	2014	2015	2016
Koko väestö • Hela befolkningen	568 531	576 632	583 350	612 664	620 715	628 208
Kansalaisuus • Medborgarskap						
Suomi • Finland	532 248	537 978	541 615	559 782	565 270	570 601
Muu • Övrigt	36 283	38 654	41 735	52 882	55 445	57 607
%:a koko väestöstä • % av hela befolkningen	6,4	6,7	7,2	8,6	8,9	10,1
Eurooppa • Europa	20 406	21 699	23 186	29 861	31 135	31 902
EU-maat • EU-länder	12 943	14 199	15 377	21 721	23 107	23 680
Viro • Estland	5 962	6 578	7 482	11 922	12 568	12 834
Ruotsi • Sverige	1 219	1 279	1 268	1 297	1 268	1 260
2000-luvulla liittyneet maat (pl. Viro)						
• Länder som anslutit sig på 2000-talet (exl. Estland)	1 277	1 414	1 569	2 243	2 463	2 540
Muu Pohj.- ja Länsi-Eurooppa						
• Övriga Nord- och Västra-Europa	325	322	351	373	368	387
Muu Eurooppa • Övriga Europa	7 138	7 178	7 458	7 767	7 660	7 835
Venäjä • Ryssland	5 633	5 694	5 918	6 304	6 161	6 252
Afrikka • Afrika	5 174	5 459	5 860	6 826	6 982	7 142
Pohjois-Amerikka • Nordamerika	1 088	1 025	1 087	1 263	1 316	1 388
Latinalainen Amerikka ja Karibia						
• Latinamerika och Karibien	793	847	923	1 144	1 182	1 233
Kaakkois- ja Itä-Aasia • Sydöst- och Östasien	3 308	3 604	4 055	5 335	5 719	6 198
Etelä-, Länsi- ja Keski-Aasia						
• Södra-, Väst- och Central-Asien	4 833	5 293	5 913	7 667	8 254	8 870
Australia ja Oseania • Australien och Oceanien	232	238	242	254	274	282
Valtioton ja tuntematon						
• Utan medborgarskap och okänt	449	489	469	532	583	592

Lähde: Tilastokeskus.
Källa: Statistickentralen.

	2000	2005	2010	2012	2013	2014	2015
Yhteensä • Totalt	839	1 464	884	2 216	2 118	1 946	1 931
Äidinkieli • Modersmål							
Suomi • Finska	118	103	33	68	63	56	49
Ruotsi • Svenska	7	13	6	14	8	11	6
Venäjä • Ryska	178	526	316	626	484	514	419
Somali	173	220	67	243	378	336	364
Kurdi	36	72	42	119	98	82	126
Englanti • Engelska	16	45	22	47	45	69	68
Arabia • Arabiska	38	63	52	130	136	130	122
Eesti, viro • Estniska	63	47	35	79	89	63	60
Albania	..	41	24	60	37	25	23
Persia, farsi • Persiska	15	9	31	153	133	80	74
Kiina • Kinesiska	30	19	16	23	29	27	36
Espanja • Spaniska	16	16	17	45	35	37	37
Vietnam	18	18	20	31	28	17	22
Bengali	15	14	7	45	39	56	33
Turkki • Turkiska	28	28	23	48	40	27	25
Nepali	..	9	7	29	29	26	47
Muut kielet • Övriga språk	165	230	145	456	447	390	420

Lähde: Tilastokeskus.
Källa: Statistickentralen.

Suomen kansalaisuuden saaneet aikaisemman kansalaisuuden mukaan 1998–2015

Personer som fått finländskt medborgarskap enligt tidigare medborgarskap
Population by former citizenship

	1998	1999	2000	2005	2010	2014	2015
Kansalaisuus • Medborgarskap							
Yhteensä • Totalt	1 105	1 561	839	1 464	884	1 946	1 931
Eurooppa • Europa	228	389	274	753	470	726	638
EU-maat • EU-länder	78	160	134	164	85	201	191
Viro • Estland	35	109	100	89	53	107	92
Ruotsi • Sverige	8	5	8	17	4	21	12
2000-luvulla liittyneet maat (pl. Viro)							
• Länder som anslutit sig på 2000-talet (exl. Estland)	27	46	31	48	19	41	46
Muu Pohj.- ja Länsi-Eurooppa							
• Övriga Nord- och Västra-Europa	3	0	1	6	3	3	0
Muu Eurooppa • Övriga Europa	147	229	139	583	382	522	447
Venäjä • Ryssland	122	168	119	429	304	451	371
Afrikka • Afrika	400	656	249	291	139	582	632
Pohjois-Amerikka • Nordamerika	2	0	4	37	11	13	18
Latinalainen Amerikka ja Karibia							
• Latinamerika och Karibien	23	10	23	23	18	45	43
Kaakkois- ja Itä-Aasia • Sydöst- och Östasien	79	78	69	67	61	87	89
Etelä-, Länsi- ja Keski-Aasia							
• Södra-, Väst- och Central-Asien	208	150	126	248	174	463	470
Australia ja Oseania • Australien och Oceanien	0	0	0	7	5	8	3
Valtioton ja tuntematon							
• Utan medborgarskap och okänt	165	278	94	38	6	22	38

Lähde: Tilastokeskus.
Källa: Statistikcentralen.

Väestö uskonnollisen yhdyskunnan mukaan 1.1.2000–2016

Befolkning enligt religionssamfund
Population by religious affiliation

	2000	2005	2010	2015	2016
Yhteensä • Totalt	551 123	559 046	583 350	620 715	628 208
Ev. lut. kirkko • Evangelisk-lutherska kyrkan	400 229	391 747	375 291	353 335	351 029
Muut luterilaiset • Övriga lutheraner	695	623	92	123	121
Ortodoksinen kirkkokunta • Den ortodoxa kyrkan	8 343	9 008	9 388	9 458	9 415
Muut ortodoksit • Övriga ortodoxa	605	880	1 173	1 576	1 702
Jehovan todistajat • Jehovas vittnen	1 475	1 558	1 667	1 686	1 662
Suomen vapaakirkot • Frikyrkorna i Finland	896	862	901	990	984
Katolinen kirkko Suomessa • Katolska kyrkan i Finland	2 556	2 813	3 228	3 867	3 943
Suomen Helluntaikirkot - Pingstkyrkan i Finland	645	842	891
Adventtikirkot • Adventistkyrkorna	269	267	241	221	215
Myöh. aik. pyh. Jeos. krist. Kirkko					
• Jesu Kristi kyrka av sista dagars heliga	396	409	420	478	483
Baptistiyhdyskunnat • Baptistförsamlingarna	109	143	103	84	91
Metodistikirkot • Metodistkyrkorna	235	204	200	193	183
Juutalaisseurakunnat • De judiska församlingarna	680	674	665	609	607
Islamilaisseurakunnat • De islamiska församlingarna	515	1 236	3 495	4 776	5 152
Muut uskontokunnat • Övriga religiösa samfund	156	351	956	573	620
Uskontokuntiin kuulumattomat					
• Personer som inte hör till religiöst samfund	133 964	148 271	185 530	241 904	251 110

Lähde: Tilastokeskus.
Källa: Statistikcentralen.

Syntymäpaikka/maakunta ● Födelseort/landskap	Yhteensä ● Totalt		Ikä ● Ålder							
	Luku ● Antal	%	0-6	7-17	18-29	30-44	45-64	65-74	75-	
Yhteensä ● Totalt	628 208	100	45 379	58 151	120 896	146 508	153 210	60 865	43 199	
Helsinki ● Helsingfors	256 247	40,8	39 751	44 287	45 889	40 726	54 227	21 168	10 199	
Muu pääkaupunkiseutu ¹										
● Övriga huvudstadregionen ¹	40 864	6,5	1 678	3 409	13 783	14 312	6 412	594	676	
Espoo ● Esbo	20 338	3,2	715	1 509	7 064	7 095	3 660	148	147	
Vantaa ● Vanda	19 743	3,1	943	1 859	6 432	6 930	2 631	433	515	
Muu Helsingin seutu ²										
● Övriga Helsingforsregionen ²	18 920	3,0	394	1 189	6 232	5 854	3 384	934	933	
Muu Uusimaa ● Övriga Nyland	12 449	2,0	141	443	3 047	3 003	2 748	1 420	1 647	
Varsinais-Suomi ● Egentliga Finland	16 531	2,6	208	462	3 218	4 569	4 337	2 134	1 603	
Satakunta ● Satakunda	10 282	1,6	39	127	1 526	2 785	3 245	1 548	1 012	
Kanta-Häme ● Tavastland	10 035	1,6	93	158	1 692	2 198	2 945	1 643	1 306	
Pirkanmaa ● Birkaland	19 421	3,1	172	418	3 254	4 833	5 757	3 036	1 951	
Päijät-Häme ● Päijänne-Tavastland	12 872	2,0	107	210	2 563	3 419	3 807	1 673	1 093	
Kymenlaakso ● Kymmenedalen	13 856	2,2	85	215	2 323	3 515	4 512	1 909	1 297	
Etelä-Karjala ● Södra Karelen	10 656	1,7	55	151	1 607	2 424	3 368	1 630	1 421	
Etelä-Savo ● Södra Savolax	14 286	2,3	38	123	1 691	2 766	4 996	2 833	1 839	
Pohjois-Savo ● Norra Savolax	18 559	3,0	54	218	2 491	4 016	5 937	3 500	2 343	
Pohjois-Karjala ● Norra Karelen	15 506	2,5	98	139	1 694	2 828	5 364	3 260	2 123	
Keski-Suomi ● Mellersta Finland	15 350	2,4	96	237	2 249	3 584	5 037	2 594	1 553	
Etelä-Pohjanmaa ● Södra Österbotten	10 793	1,7	25	78	1 503	2 362	3 454	2 010	1 361	
Pohjanmaa ● Österbotten	6 288	1,0	71	99	1 296	1 758	1 680	831	553	
Keski-Pohjanmaa ● Mellersta Österbotten	3 246	0,5	13	42	565	963	929	438	296	
Pohjois-Pohjanmaa ● Norra Österbotten	17 165	2,7	141	272	3 139	4 692	5 066	2 273	1 582	
Kainuu ● Kajanaland	5 868	0,9	40	58	791	1 447	2 248	791	493	
Lappi ● Lappland	10 549	1,7	75	142	1 665	2 903	3 849	1 215	700	
Ahvenanmaa ● Åland	282	0,0	3	16	115	54	37	27	30	
Luovutettu alue ● Avrätt område	6 185	1,0	-	-	-	-	-	641	5 544	
Ulkomaat ● Okänd	81 998	13,1	2 002	5 658	18 563	31 497	19 871	2 763	1 644	
		%								
Yhteensä ● Totalt	100		7,2	9,3	19,2	23,3	24,4	9,7	6,9	
Helsinki ● Helsingfors	100		15,5	17,3	17,9	15,9	21,2	8,3	4,0	
Muu pääkaupunkiseutu ¹										
● Övriga Huvudstadregionen ¹	100		4,1	8,3	33,7	35,0	15,7	1,5	1,7	
Espoo ● Esbo	100		3,5	7,4	34,7	34,9	18,0	0,7	0,7	
Vantaa ● Vanda	100		4,8	9,4	32,6	35,1	13,3	2,2	2,6	
Muu Helsingin seutu ²										
● Övriga Helsingforsregionen ²	100		2,1	6,3	32,9	30,9	17,9	4,9	4,9	
Muu Uusimaa ● Övriga Nyland	100		1,1	3,6	24,5	24,1	22,1	11,4	13,2	
Varsinais-Suomi ● Egentliga Finland	100		1,3	2,8	19,5	27,6	26,2	12,9	9,7	
Satakunta ● Satakunda	100		0,4	1,2	14,8	27,1	31,6	15,1	9,8	
Kanta-Häme ● Tavastland	100		0,9	1,6	16,9	21,9	29,3	16,4	13,0	
Pirkanmaa ● Birkaland	100		0,9	2,2	16,8	24,9	29,6	15,6	10,0	
Päijät-Häme ● Päijänne-Tavastland	100		0,8	1,6	19,9	26,6	29,6	13,0	8,5	
Kymenlaakso ● Kymmenedalen	100		0,6	1,6	16,8	25,4	32,6	13,8	9,4	
Etelä-Karjala ● Södra Karelen	100		0,5	1,4	15,1	22,7	31,6	15,3	13,3	
Etelä-Savo ● Södra Savolax	100		0,3	0,9	11,8	19,4	35,0	19,8	12,9	
Pohjois-Savo ● Norra Savolax	100		0,3	1,2	13,4	21,6	32,0	18,9	12,6	
Pohjois-Karjala ● Norra Karelen	100		0,6	0,9	10,9	18,2	34,6	21,0	13,7	
Keski-Suomi ● Mellersta Finland	100		0,6	1,5	14,7	23,3	32,8	16,9	10,1	
Etelä-Pohjanmaa ● Södra Österbotten	100		0,2	0,7	13,9	21,9	32,0	18,6	12,6	
Pohjanmaa ● Österbotten	100		1,1	1,6	20,6	28,0	26,7	13,2	8,8	
Keski-Pohjanmaa ● Mellersta Österbotten	100		0,4	1,3	17,4	29,7	28,6	13,5	9,1	
Pohjois-Pohjanmaa ● Norra Österbotten	100		0,8	1,6	18,3	27,3	29,5	13,2	9,2	
Kainuu ● Kajanaland	100		0,7	1,0	13,5	24,7	38,3	13,5	8,4	

Syntymäpaikka/maakunta ● Födelseort/landskap	Yhteensä ● Totalt		Ikä ● Ålder						
	Luku ● Antal	%	0-6	7-17	18-29	30-44	45-64	65-74	75-
Lappi ● Lappland	100	0,7	1,3	15,8	27,5	36,5	11,5	6,6	
Ahvenanmaa ● Åland	100	1,1	5,7	40,8	19,1	13,1	9,6	10,6	
Luovutettu alue ● Avrätt område	100	-	-	-	-	-	10,4	89,6	
Ulkomaat ● Okänd	100	2,4	6,9	22,6	38,4	24,2	3,4	2,0	

¹ Espoo, Vantaa, Kauniainen. ● Esbo, Vanda, Grankulla

² Hyvinkää, Järvenpää, Kerava, Kirkkonummi, Mäntsälä, Nurmijärvi, Pornainen, Sipoo, Tuusula, Vihti. ● Hyvinge, Träskända, Kervo, Kyrkslätt, Mäntsälä, Borgnäs, Nurmijärvi, Sibbo, Tusby, Vichtis.

Lähde: Tilastokeskus.

Källa: Statistiskcentralen.

2.12

Väestö iän mukaan 1.1.2005, 2010 ja 2016

Befolkning efter ålder

Population by age

	Helsinki ● Helsingfors	Espoo ● Esbo	Vantaa ● Vanda	Kauniainen ● Grankulla	Turku ● Åbo	Tampere ● Tammerfors	Oulu ● Uleåborg
2005							
Yhteensä ● Totalt	559 046	227 472	185 429	8 465	174 824	202 932	127 226
0-6	37 199	21 946	16 729	672	11 099	13 631	10 702
7-15	49 545	27 712	22 041	1 267	14 732	18 522	12 869
16-64	395 303	156 557	128 978	5 186	119 667	140 289	88 854
65-	76 999	21 257	17 681	1 340	29 326	30 490	14 801
2010							
Yhteensä ● Totalt	583 350	244 330	197 636	8 617	176 087	211 507	139 133
0-6	39 170	23 878	17 940	645	11 242	14 338	12 310
7-15	45 678	27 163	20 795	1 134	13 367	16 554	12 904
16-64	413 711	166 667	136 154	5 247	120 294	147 055	96 440
65-	84 791	26 622	22 747	1 591	31 184	33 560	17 479
2016							
Yhteensä ● Totalt	628 208	269 802	214 605	9 486	185 908	225 118	198 525
0-6	45 379	25 485	18 733	638	12 128	15 861	18 432
7-15	47 675	30 313	22 403	1 237	13 370	16 745	21 900
16-64	431 090	176 524	141 708	5 627	123 049	151 152	129 590
65-	104 064	37 480	31 761	1 984	37 361	41 360	28 603
2005							
Yhteensä ● Totalt	100	100	100	100	100	100	100
0-6	6,7	9,7	9,0	7,9	6,4	6,7	8,4
7-15	8,9	12,2	11,9	15,0	8,4	9,1	10,1
16-64	70,7	68,8	69,6	61,3	68,5	69,1	69,8
65-	13,8	9,3	9,5	15,8	16,8	15,0	11,6
2010							
Yhteensä ● Totalt	100	100	100	100	100	100	100
0-6	6,7	9,8	9,1	7,5	6,4	6,8	8,8
7-15	7,8	11,1	10,5	13,2	7,6	7,8	9,3
16-64	70,9	68,2	68,9	60,9	68,3	69,5	69,3
65-	14,5	10,9	11,5	18,5	17,7	15,9	12,6
2016							
Yhteensä ● Totalt	100	100	100	100	100	100	100
0-6	7,2	9,5	8,7	6,7	6,5	7,1	9,3
7-15	7,6	11,2	10,4	13,0	7,2	7,4	11,0
16-64	68,6	65,4	66,0	59,3	66,2	67,1	65,3
65-	16,6	13,9	14,8	20,9	20,1	18,4	14,4

Lähde: Tilastokeskus.

Källa: Statistiskcentralen.

	1970	1980	1990	2000	2010	2016
Pääkaupunkiseutu • Huvudstadsregionen	694 655	754 451	820 688	945 726	1 033 933	1 122 101
Helsinki • Helsingfors	523 677	483 675	490 691	551 123	583 350	628 208
Espoo • Esbo	92 655	133 835	169 833	209 667	244 330	269 802
Vantaa • Vanda	72 215	129 918	152 263	176 387	197 636	214 605
Kauniainen • Grankulla	6 108	7 023	7 901	8 549	8 617	9 486
Muu Helsingin seutu						
• Övriga Helsingforsregionen	145 309	189 507	230 658	261 874	301 433	315 789
Hyvinkää • Hyvinge	33 894	37 216	39 989	42 325	45 270	46 463
Järvenpää • Träskända	15 919	22 884	30 831	35 459	38 708	40 900
Kerava • Kervo	13 927	23 208	27 153	30 137	33 833	35 293
Kirkkonummi • Kyrkslätt	11 332	19 423	24 869	29 275	36 509	38 649
Mäntsälä	10 166	11 267	14 498	16 363	19 747	20 685
Nurmijärvi	16 338	21 838	27 398	32 335	39 628	41 897
Pornainen • Borgnäs	2 398	2 323	3 052	4 041	5 067	5 125
Sipoo • Sibbo	12 085	12 948	14 584	17 160	18 036	19 399
Tuusula • Tusby	17 235	22 151	27 186	31 168	36 766	38 459
Vihti • Vichtis	12 015	16 249	21 098	23 611	27 869	28 995
Helsingin seutu (14) • Helsingforsregionen	839 964	943 958	1 051 346	1 207 600	1 335 366	1 437 890
Tampere • Tammerfors	157 697	165 935	172 560	195 468	211 507	225 118
Turku • Åbo	155 069	163 933	159 180	172 561	176 087	185 908
Oulu • Uleåborg	87 244	93 454	104 720	124 063	139 133	198 525
Koko maa • Hela landet	4 705 961	4 771 292	4 974 563	5 171 302	5 351 427	5 487 308

Lähde: Henkikirjat vuosina 1970 ja 1980, Tilastokeskus 1990–.

Källa: Mantalslängderna åren 1970 ja 1980, Statistikcentralen 1990–.

Väestö 1.1.1950–2016

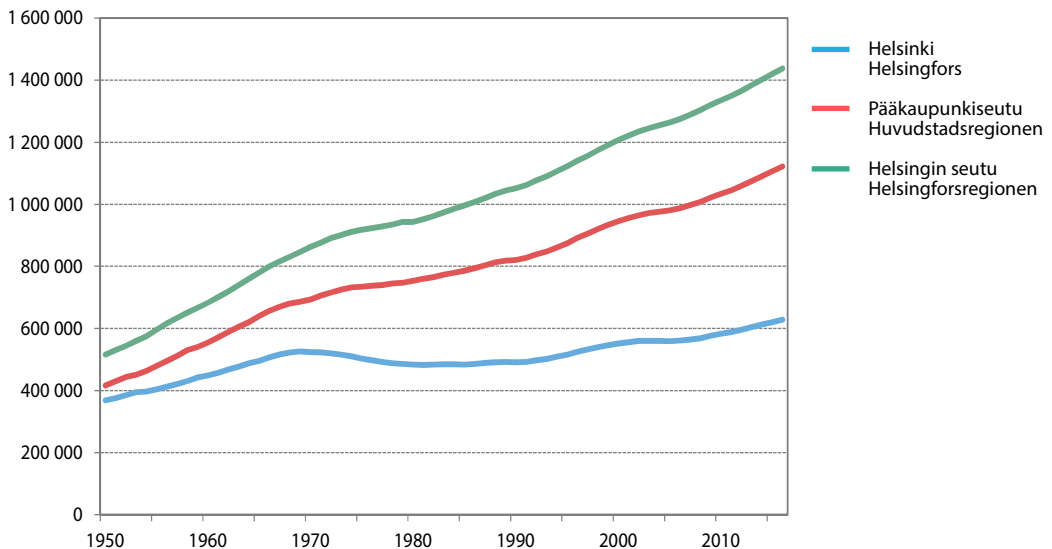
Befolkningen
Population

Lähde: Henkikirjat vuosina 1875–1989 ja Väestörekisterikeskus vuodesta 1990 lähtien.

Källa: Mantalslängderna åren 1875–1989 och Befolkningsregistercentralen fr.o.m. år 1990.

	Asuntokuntia yhteensä ● Bostadshushåll totalt	Asuntokunnan henkilöluku ● Antal boende i bostadshushåll					Asuntokuntien keskipöytä ● Medelstorlek på bostadshushållen			
		1	2	3	4	5	6	7–		
1980	213 429	79 586	62 685	36 226	25 580	7 007	1 581	764	2,21	
1990	239 506	104 525	72 830	31 805	22 456	6 038	1 158	694	2,02	
2000	274 615	129 890	82 505	30 726	21 976	7 027	1 638	853	1,92	
2005	288 215	141 019	87 694	29 837	20 550	6 709	1 545	861	1,87	
2006	291 177	143 954	88 304	29 403	20 461	6 641	1 525	889	1,85	
2007	293 880	146 133	88 894	29 353	20 438	6 596	1 560	906	1,85	
2008	296 013	147 365	89 412	29 641	20 519	6 500	1 623	953	1,85	
2009	299 231	147 937	91 115	30 062	20 913	6 605	1 640	959	1,85	
2010	301 815	148 312	92 195	30 871	21 069	6 675	1 687	1 006	1,86	
2011	303 982	149 098	92 972	31 025	21 420	6 745	1 659	1 063	1,86	
2012	306 917	150 265	94 030	31 361	21 666	6 898	1 661	1 036	1,86	
2013	311 242	151 788	95 864	31 968	21 979	6 880	1 696	1 067	1,86	
2014	315 076	153 172	97 309	32 359	22 584	6 870	1 712	1 070	1,87	
2015	318 225	154 091	98 042	33 047	23 143	7 033	1 753	1 116	1,87	
2016	321 381	154 915	99 264	33 511	23 566	7 170	1 844	1 111	1,88	
		%								
1980	100	37,3	29,4	17,0	12,0	3,3	0,7	0,4		
1990	100	43,6	30,4	13,3	9,4	2,5	0,5	0,3		
2000	100	47,3	30,0	11,2	8,0	2,6	0,6	0,3		
2005	100	48,9	30,4	10,4	7,1	2,3	0,5	0,3		
2006	100	49,4	30,3	10,1	7,0	2,3	0,5	0,3		
2007	100	49,7	30,3	10,0	7,0	2,2	0,5	0,3		
2008	100	49,8	30,2	10,0	6,9	2,2	0,5	0,3		
2009	100	49,4	30,4	10,0	7,0	2,2	0,5	0,3		
2010	100	49,1	30,5	10,2	7,0	2,2	0,6	0,3		
2011	100	49,0	30,6	10,2	7,0	2,2	0,5	0,3		
2012	100	49,0	30,6	10,2	7,1	2,2	0,5	0,3		
2013	100	48,8	30,8	10,3	7,1	2,2	0,5	0,3		
2014	100	48,6	30,9	10,3	7,2	2,2	0,5	0,3		
2015	100	48,4	30,8	10,4	7,3	2,2	0,6	0,4		
2016	100	48,2	30,9	10,4	7,3	2,2	0,6	0,3		
2016										
Esposo ● Esbo	117 424	41 881	37 391	15 965	15 278	5 111	1 195	603	2,24	
Vantaa ● Vanda	98 885	38 290	32 166	12 968	10 810	3 300	850	501	2,12	
Kauniainen ● Grankulla	3 826	1 185	1 254	510	533	258	61	25	2,40	
Helsingin seutu ● Helsingforsregionen	679 301	284 717	215 439	80 982	67 421	22 084	5 476	3 182	2,05	
Tampere ● Tammerfors	119 334	58 371	38 471	10 996	8 096	2 501	636	263	1,83	
Turku ● Åbo	100 153	51 152	31 543	8 689	6 144	1 961	433	231	1,79	
Oulu ● Uleåborg	94 226	40 543	29 964	9 939	8 461	3 288	986	1 045	2,06	
Koko maa ● Hela landet	2 634 339	1 112 342	874 880	285 433	234 939	87 506	24 101	15 138	2,03	

Lähde: Henkikirjat ja Tilastokeskus.

Källa: Mantalslängderna och Statistiska centralen.

	Kaikki perheet ● Alla familjer		Aviopari ² ilman lapsia ● Giftn par ² utan barn	Avopari ilman lapsia ● Ogiftn par utan barn	Aviopari ² ja lapsia ● Giftn par ² med barn	Avopari ja lapsia ● Ogiftn par samboende med barn	Äiti ja lapsia ● Mor och barn	Isä ja lapsia ● Far och barn
	Yhteensä ● Totalt	Niissä lapsia ● Antal barn						
Perheet yhteensä³ ● Familjer totalt³								
1990	126 659	111 848	36 435	19 062	45 153	5 948	17 805	2 256
1995	129 765	114 556	37 968	20 318	42 644	7 065	19 447	2 323
2000	135 387	118 937	39 223	23 697	40 319	8 977	20 622	2 549
2005	137 641	116 028	41 693	26 042	37 221	9 383	20 617	2 685
2006	137 776	114 924	42 195	26 387	36 741	9 429	20 353	2 671
2007	138 151	114 284	42 525	26 854	36 485	9 523	20 150	2 614
2008	139 005	113 952	43 141	27 234	36 335	9 694	20 023	2 578
2009	141 378	115 259	43 829	28 119	36 774	9 834	20 107	2 715
2010	143 281	116 254	44 279	28 785	37 224	9 977	20 265	2 751
2011	144 528	117 321	44 678	28 989	37 561	10 083	20 370	2 847
2012	146 113	118 343	44 913	29 709	37 901	10 335	20 384	2 871
2013	148 303	119 745	45 450	30 348	38 391	10 559	20 597	2 958
2014	150 602	121 664	45 731	31 304	38 925	10 887	20 726	3 029
2015	152 650	123 782	45 257	31 968	39 487	11 194	20 841	3 067
2016	154 753	125 858	46 094	32 732	40 214	11 503	21 030	3 180
Perheet, joissa vähintään yksi 0–17-vuotias lapsi ● Familjer med minst ett barn i åldern 0–17 år								
1990	53 128	84 969	.	.	35 797	5 307	10 939	1 085
1995	56 336	91 651	.	.	35 063	6 526	13 477	1 270
2000	57 282	95 636	.	.	32 775	8 356	14 730	1 421
2005	55 540	93 702	.	.	30 342	8 699	14 983	1 516
2006	55 208	93 072	.	.	30 079	8 779	14 885	1 485
2007	54 990	92 299	.	.	29 937	8 832	14 756	1 465
2008	54 787	91 595	.	.	29 854	8 920	14 556	1 457
2009	55 229	92 339	.	.	30 242	9 035	14 413	1 539
2010	55 686	92 747	.	.	30 504	9 117	14 533	1 532
2011	55 973	93 097	.	.	30 707	9 205	14 512	1 549
2012	56 410	93 761	.	.	30 989	9 364	14 510	1 547
2013	57 055	94 823	.	.	31 371	9 527	14 560	1 597
2014	57 806	96 394	.	.	31 812	9 815	14 791	1 582
2015	58 776	98 201	.	.	32 240	10 071	14 706	1 620
2016	59 877	100 148	.	.	32 990	10 299	14 873	1 715
Perheet, joissa vähintään yksi 0–6-vuotias lapsi ● Familjer med minst ett barn i åldern 0–6 år								
1990	27 150	36 258	.	.	18 839	3 590	4 500	221
1995	29 784	41 149	.	.	18 646	4 751	6 106	281
2000	29 316	40 113	.	.	16 998	5 902	6 131	285
2005	26 807	36 281	.	.	15 505	5 496	5 505	301
2006	26 623	35 974	.	.	15 413	5 462	5 469	279
2007	26 573	35 915	.	.	15 411	5 494	5 414	254
2008	26 564	35 998	.	.	15 508	5 521	5 292	243
2009	27 151	37 030	.	.	15 934	5 636	5 307	274
2010	28 005	38 275	.	.	16 464	5 738	5 516	287
2011	28 588	39 190	.	.	16 870	5 853	5 579	286
2012	29 356	40 238	.	.	17 280	6 122	5 652	302
2013	30 139	41 349	.	.	17 663	6 295	5 857	324
2014	30 981	42 547	.	.	18 131	6 559	5 965	326
2015	31 849	43 689	.	.	18 513	6 830	6 074	334
2016	32 604	44 566	.	.	18 998	7 072	6 165	369

¹ Vuoden lopussa vuonna 1990 ja vuodenvaihteissa 1994/95–2015/2016. ● Vid årets slut år 1990 och vid årsskiften 1994/95–2015/2016.² Ml. rekisteröity parisuhde. ● Inkl. registrerat parförhållande.³ Lapset iästä riippumatta. ● Barnen oavsett ålder.

Lähde: Väestölaskenta 1990, Helsingin väestötietojärjestelmä ja Tilastokeskus.

Källa: Folkräkningen 1990, Helsingfors befolkningsdatasystem samt Statistikcentralen.

Väestö yhteensä • Befolkningen totalt 1.1.	Syntyvyys • Nativitet	Yleinen syntyneisyysluku • Allmän födelsetal o/oo ¹	Kuolevuus • Dödlighet	Yleinen kuolleisuusluku • Allm. dödlighetstal o/oo ¹	Syntyneiden enemmisyys • Födelseöverskott	Luku • Mängd	Muuttoliike	Tulo • Inflyttade	• Flyttningsrörelsen	Netto
	Levänä syntyneet • Levande födda		Maassa- muutto		Inrikes omflytting					
Vuosikeskiarvo • Årsmedeltal										
1960–64	467 468	8 252	17,5	4 599	9,8	3 652	7,7	24 553	17 396	7 157
1965–69	513 297	8 718	16,8	5 126	9,8	3 592	6,9	24 086	20 448	3 638
1970–74	518 336	6 583	12,5	5 200	9,9	1 383	2,6	23 577	28 151	-4 574
1975–79	493 263	6 178	12,5	5 245	10,7	933	1,9	20 179	23 203	-3 024
1980–84	483 602	5 921	12,2	5 196	10,7	725	1,5	19 896	20 420	-524
1985–89	487 417	5 992	12,3	5 536	11,3	456	0,9	21 901	21 639	262
Vuosittain • Årsviis										
1990	490 691	6 382	13,0	5 699	11,6	683	1,4	21 031	21 492	-461
1991	492 487	6 453	13,0	5 397	10,9	1 056	2,1	20 471	19 704	767
1992	497 542	6 816	13,7	5 334	10,7	1 482	3,0	19 821	19 586	235
1993	501 518	6 773	13,4	5 429	10,7	1 344	2,7	23 342	20 066	3 276
1994	508 659	6 780	13,2	5 080	9,9	1 700	3,3	24 981	20 736	4 245
1995	515 765	6 660	12,8	5 313	10,2	1 347	2,6	25 148	18 954	6 194
1996	525 031	6 501	12,3	5 225	10,0	1 276	2,4	26 514	21 024	5 490
1997	532 053	6 407	12,0	5 124	9,6	1 283	2,4	26 223	21 574	4 649
1998	539 363	6 247	11,5	5 290	9,7	957	1,8	27 951	23 206	4 745
1999	546 317	6 317	11,5	5 225	9,5	1 092	2,0	28 505	25 138	3 367
2000	551 123	6 282	11,4	5 122	9,3	1 160	2,1	28 229	25 535	2 694
2001	555 474	6 169	11,1	5 133	9,2	1 036	1,9	30 493	28 331	2 162
2002	559 718	6 064	10,8	5 176	9,2	888	1,6	28 049	29 648	-1 599
2003	559 716	6 299	11,3	5 163	9,2	1 136	2,0	26 809	29 771	-2 962
2004	559 330	6 180	11,1	5 045	9,0	1 135	2,0	27 758	29 705	-1 947
2005	559 046	6 103	10,9	4 785	8,5	1 318	2,4	29 056	30 462	-1 406
2006	560 905	6 156	10,9	4 942	8,8	1 214	2,2	29 263	29 405	-142
2007	564 521	6 079	10,7	4 899	8,6	1 180	2,1	29 200	29 859	-659
2008	568 531	6 407	11,2	4 890	8,5	1 517	2,7	29 432	28 388	1 044
2009	576 632	6 533	11,3	4 957	8,5	1 576	2,8	30 702	28 999	1 703
2010	583 350	6 709	11,4	5 109	8,7	1 600	2,8	29 922	28 846	1 076
2011	588 549	6 619	11,2	4 980	8,4	1 639	2,8	31 049	29 406	1 643
2012	595 384	6 748	11,3	5 074	8,5	1 674	2,8	32 813	29 640	3 173
2013	603 968	6 789	11,2	4 974	8,2	1 815	3,0	33 009	28 923	4 086
2014	612 664	6 907	11,2	5 049	8,2	1 858	3,0	32 882	29 237	3 645
2015	620 715	7 016	11,2	5 135	8,2	1 881	3,0	35 201	31 637	3 564

¹ 1 000 keskiväkiluvun asukasta kohti. • Per 1 000 personer av medelfolkmängden.

Lähde: Henkikirjat ja Tilastokeskus sekä vuosina 1986–93 Helsingin väestötietojärjestelmä.

Källa: Mantalslängderna och Statistikcentralen samt åren 1986–93 Helsingfors befolkningsdatasystem.

Maahan- ja maastamuutto	Lähtö		Tulomuutto yhteensä		Lähtömuutto yhteensä		Nettomuutto yhteensä		Väestönmuutos		Luku	o/oo ¹
	In- och utvandrings Tulo	Ut-flyttade	Inflyttade	Ut-flyttade	Inflyttade	Ut-flyttade	Flyttningsnetto totalt	Mängd	Befolkningsförändring			
308	284	24	24 862	17 680	7 182	10 834	23,0		1960–64			
1 169	1 882	-712	25 255	22 330	3 466	7 059	13,7		1965–69			
1 728	2 003	-275	25 305	30 154	-4 849	-3 466	-6,6		1970–74			
1 222	2 269	-1 047	21 401	25 473	-4 071	-3 138	-6,3		1975–79			
1 827	1 585	241	21 723	22 006	-283	442	0,9		1980–84			
1 863	1 441	423	23 765	23 080	685	1 141	2,3		1985–89			
2 805	1 096	1 709	23 836	22 588	1 248	1 931	3,9		1990			
4 176	899	3 277	24 647	20 603	4 044	5 100	10,3		1991			
3 684	1 143	2 541	23 505	20 729	2 776	4 258	8,5		1992			
3 934	1 180	2 754	27 276	21 246	6 030	7 374	14,6		1993			
3 334	1 841	1 493	28 315	22 577	5 738	7 438	14,1		1994			
3 088	1 762	1 326	28 236	20 716	7 520	8 867	17,0		1995			
3 129	3 061	68	29 643	24 085	5 558	6 834	12,9		1996			
3 219	2 099	1 120	29 442	23 673	5 769	7 052	13,3		1997			
3 133	2 123	1 010	31 084	25 329	5 755	6 712	12,4		1998			
3 123	2 404	719	31 628	27 542	4 086	5 178	9,4		1999			
4 042	3 487	555	32 271	29 022	3 249	4 409	8,0		2000			
4 171	2 971	1 200	34 664	31 302	3 362	4 244	7,9		2001			
4 015	3 292	723	32 064	32 940	-876	-2	0,0		2002			
4 151	2 730	1 421	30 960	32 501	-1 541	-386	-0,7		2003			
4 227	3 672	555	31 985	33 377	-1 392	-284	-0,5		2004			
4 897	2 919	1 978	33 953	33 381	572	1 859	3,3		2005			
5 452	2 963	2 489	34 715	32 368	2 347	3 616	6,4		2006			
6 630	3 195	3 435	35 830	33 054	2 776	4 010	7,1		2007			
7 538	4 083	3 455	36 970	32 471	4 499	8 101	14,1		2008			
6 578	3 117	3 461	37 280	32 116	5 164	6 718	11,6		2009			
5 703	3 171	2 532	35 625	32 017	3 608	5 199	8,9		2010			
6 978	3 190	3 788	38 027	32 596	5 431	6 835	11,5		2011			
7 032	3 289	3 743	39 845	32 929	6 916	8 584	14,3		2012			
6 890	4 105	2 785	39 899	33 028	6 871	8 686	14,3		2013			
7 430	4 647	2 783	40 312	33 884	6 428	8 051	13,1		2014			
6 697	4 714	1 983	41 898	36 351	5 547	7 493	12,0		2015			

	Väestö • Befolkning 1.1.2016	Väkiluvun muutos • Befolknings- förändring 2015 ¹	Syntynei- den enem- mys • Födelse- överskott	Nettomuutto Yhteensä • Totalt	Nettoflytting Helsingin rajan yli • Över stads- gränset	Helsingin sisällä • Inom Helsing- fors
Koko kaupunki • Hela staden	628 208	7 493	1 881	5 547	5 547	0
1. Eteläinen suurpiiri • Södra stordistriktet	110 124	1 914	499	2 834	2 325	509
101 Vironniemen peruspiiri • Estnäs distrikt	12 482	213	76	306	266	40
102 Ullanlinnan peruspiiri • Ulrikasborgs distrikt	24 367	322	112	597	524	73
103 Kampinmalmin peruspiiri • Kampmalmens distrikt	35 414	789	185	1 053	1 000	53
104 Taka-Töölön peruspiiri • Bortre Tölö distrikt	15 244	279	17	423	452	-29
105 Lauttasaaren peruspiiri • Drumsö distrikt	22 617	311	109	455	83	372
2. Läntinen suurpiiri • Västra stordistriktet	107 085	798	322	1 460	1 380	80
201 Reijolan peruspiiri • Grejus distrikt	17 405	197	89	242	348	-106
202 Munkkiniemen peruspiiri • Munksnäs distrikt	17 629	5	-15	222	143	79
203 Haagan peruspiiri • Haga distrikt	26 771	232	-19	494	527	-33
204 Pitäjänmäen peruspiiri • Sockenbacka distrikt	17 923	227	142	277	64	213
205 Kaarelan peruspiiri • Kårböle distrikt	27 357	137	125	225	298	-73
3. Keskinen suurpiiri • Mellersta stordistriktet	90 737	2 086	295	2 720	2 365	355
301 Kallion peruspiiri • Berghälls distrikt	29 068	734	91	1 055	963	92
302 Alppiharjun peruspiiri • Åshöjdens distrikt	11 937	210	-34	403	462	-59
303 Vallilan peruspiiri • Vallgårds distrikt	15 651	528	73	543	363	180
304 Pasilan peruspiiri • Böle distrikt	9 219	37	47	52	246	-194
305 Vanhankaupungin peruspiiri • Gammelstadens distrikt	24 862	577	118	667	331	336
4. Pohjoinen suurpiiri • Norra stordistriktet	42 723	505	124	580	80	500
401 Maunulan peruspiiri • Månsas distrikt	9 001	224	-14	305	0	305
402 Länsi-Pakilan peruspiiri • Västra Baggböle distrikt	7 034	89	21	89	8	81
403 Tuomarinkylän peruspiiri • Domarby distrikt	8 702	53	64	5	1	4
404 Oulunkylän peruspiiri • Äggelby distrikt	14 332	214	53	279	81	198
405 Itä-Pakilan peruspiiri • Östra Baggböle distrikt	3 654	-75	0	-98	-10	-88
5. Koillinen suurpiiri • Nordöstra stordistriktet	97 995	452	543	613	247	366
501 Latokartanon peruspiiri • Ladugårdens distrikt	24 572	154	187	193	131	62
502 Pukinmäen peruspiiri • Bocksbacka distrikt	8 383	123	26	179	84	95
503 Malmin peruspiiri • Malms distrikt	28 918	-68	130	14	-99	113
504 Suutarilan peruspiiri • Skomakarböle distrikt	11 226	-58	56	-84	44	-128
505 Puistolalan peruspiiri • Parkstads distrikt	19 589	277	125	254	39	215
506 Jakomäen peruspiiri • Jakobacka distrikt	5 307	24	19	57	48	9
6. Kaakkoinen suurpiiri • Sydöstra stordistriktet	49 375	404	171	631	188	443
601 Kulosaaren peruspiiri • Brändö distrikt	3 827	-26	14	-11	47	-58
602 Herttoniemen peruspiiri • Hertonäs distrikt	28 463	337	125	421	127	294
603 Laajasalon peruspiiri • Degerö distrikt	17 085	93	32	221	14	207
7. Itäinen suurpiiri • Östra stordistriktet	109 420	1 463	253	2 224	908	1 316
701 Vartiokylän peruspiiri • Botby distrikt	22 235	137	-34	371	252	119
702 Myllypuron peruspiiri • Kvarnbäckens distrikt	11 744	359	31	419	125	294
703 Mellunkylän peruspiiri • Mellungsby distrikt	37 600	237	63	524	302	222
704 Vuosaaren peruspiiri • Nordsjö distrikt	37 841	730	193	910	229	681
8. Östersundomin suurpiiri • Östersundoms stordistrikt	2 056	-7	0	-7	-1	-6
801 Östersundom	2 056	-7	0	-7	-1	-6
Muut • Övriga	18 693	-122	-326	-5 508	-1 945	-3 563
Kantakaupunki • Innerstaden	195 670	3 887	774	5 342	4 956	386
Esikaupungit • Ytterstaden	413 845	3 728	1 433	5 713	2 536	3 177

¹ Ml. väkiluvun korjaukset. • Inkl. justeringar av folkmängden.

	Solmitut avioliitot • Ingångna äktenskap		Avioerot • Skilsmässor	
	Luku • Antal	o/oo ¹	Luku • Antal	o/oo ¹
Helsinki • Helsingfors				
Vuosikeskiarvo • Årsmedeltal				
1971–75	4 955	9,5	1 641	3,2
1976–80	4 015	8,2	1 703	3,5
1981–85	3 687	7,6	1 441	3,0
1986–90	3 436	7,0	1 605	3,3
1991–95	3 439	6,8	1 804	3,6
1996–2000	3 649	6,7	1 896	3,5
2001–2005	3 889	7,0	1 748	3,1
2006–2010	4 069	7,1	1 708	3,0
2011–2015	3 763	6,2	1 724	2,8
Vuositain • Årsvis				
2010	4 143	7,1	1 717	2,9
2011	3 851	6,5	1 792	3,0
2012	3 939	6,6	1 648	2,7
2013	3 606	5,9	1 714	2,8
2014	3 682	6,0	1 733	2,8
2015	3 735	6,0	1 734	2,8
2015				
Espoo • Esbo	1 420	5,3	734	2,7
Vantaa • Vanda	1 061	5,0	673	3,2
Helsingin seutu • Helsingforsregionen	7 599	5,3	4 135	2,9
Tampere • Tammerfors	1 317	5,9	656	2,9
Turku • Åbo	988	5,3	546	3,0
Oulu • Uleåborg	1 010	5,1	484	2,5
Koko maa • Hela landet	24 708	4,5	13 939	2,5

¹ 1 000 keskiväkiluvun asukasta kohti. • Per 1 000 personer av medelfolkmängden.

Lähde: Henkikirjat ja Tilastokeskus sekä vuosina 1986–93 Helsingin väestötietojärjestelmä.
Källa: Mantalslängderna och Statistiskcentralen samt åren 1986–93 Helsingfors befolkningsdatasystem.

	Kokonaishedelmällisyysluku • Totalt fruktsamhetstal	Yl. hedelmällisyysluku • Allmänt fruktsamhetstal	Naisen ikä • Kvinnans ålder					45–	
			–19	20–24	25–29	30–34	35–39		40–44
Vuosikeskiarvo • Årsmedeltal									
1971–75	1,19	41,5	19,2	71,9	84,6	44,4	14,6	2,8	0,1
1976–80	1,25	43,3	14,0	62,1	89,8	59,8	21,1	3,8	0,2
1981–85	1,31	42,9	11,7	51,3	94,0	70,3	29,2	5,2	0,2
1986–90	1,35	43,0	12,2	46,6	88,9	82,6	34,5	7,0	0,3
1991–95	1,46	46,3	11,0	47,1	93,3	92,8	42,9	7,6	0,3
1996–2000	1,32	43,8	9,8	34,6	76,0	88,2	48,3	9,8	0,4
2001–2005	1,31	40,7	10,3	30,6	65,3	90,5	53,4	12,6	0,7
2006–2010	1,35	41,6	7,5	27,7	62,2	98,9	59,8	13,8	0,9
2011–2015	1,32	42,4	5,7	23,6	55,9	96,7	67,3	15,6	0,9
Vuositain • Årsvis									
2010	1,38	42,9	7,4	27,0	62,5	98,9	65,8	14,5	1,4
2011	1,34	42,1	6,8	23,9	58,8	100,1	64,4	14,8	0,9
2012	1,34	42,5	6,5	24,4	58,3	95,9	68,0	16,1	1,0
2013	1,33	42,2	5,2	23,2	55,8	95,5	68,4	15,9	0,8
2014	1,31	42,5	5,6	25,0	53,4	95,4	68,1	14,2	0,9
2015	1,30	42,8	4,6	21,6	53,1	96,8	67,4	17,2	0,9

Lähde: Tilastokeskus ja vuosina 1986–93 Helsingin väestötietojärjestelmä.
Källa: Statistiskcentralen och åren 1986–93 Helsingfors befolkningsdatasystem.

	Elävänä syntyneet ● Levande födda		Poikia ● Pojkar		Avioliiton ulkopuolella ● Utom äktenskap	
	Luku ● Antal	Yleinen syntyneisyysluku ● Allmän födelsetal, o/oo ¹	Luku ● Antal	% ²	Luku ● Antal	% ²
Vuosikeskiarvo ● Årsmedeltal						
1901–05	2 889	28,5	1 468	50,8	453	15,7
1906–10	3 558	28,8	1 831	51,5	603	16,9
1911–15	3 464	22,0	1 776	51,3	658	19,0
1916–20	2 703	15,0	1 393	51,5	385	14,2
1921–25	2 610	13,3	1 351	51,8	261	10,0
1926–30	2 652	12,2	1 341	50,6	237	8,9
1931–35	2 575	10,6	1 322	51,3	257	10,0
1936–40	3 722	13,6	1 916	51,5	375	10,1
1941–45	5 987	20,1	3 111	52,0	462	7,7
1946–50	7 723	22,4	3 969	51,4	485	6,3
1951–55	6 731	17,2	3 420	50,8	488	7,3
1956–60	7 505	17,3	3 868	51,5	491	6,5
1961–65	8 492	17,6	4 343	51,1	510	6,0
1966–70	8 389	15,9	4 274	50,9	569	6,8
1971–75	6 454	12,6	3 299	51,1	625	9,7
1976–80	5 994	12,3	3 114	52,0	828	13,8
1981–85	5 939	12,3	3 031	51,0	998	16,8
1986–90	6 110	12,5	3 129	51,2	1 553	25,4
1991–95	6 692	13,2	3 440	51,4	2 261	33,8
1996–2000	6 351	11,7	3 238	51,0	2 449	38,6
2001–2005	6 163	11,0	3 156	51,2	2 463	40,0
2006–2010	6 377	11,1	3 254	51,0	2 554	40,1
2011–2015	6 816	11,2	3 513	51,5	2 814	41,3
Vuosittain ● Årsviis						
2010	6 709	11,4	3 463	51,6	2 700	40,2
2011	6 619	11,2	3 405	51,4	2 634	39,8
2012	6 748	11,3	3 466	51,4	2 803	41,5
2013	6 789	11,2	3 521	51,9	2 807	41,3
2014	6 907	11,2	3 520	51,0	2 850	41,3
2015	7 016	11,2	3 654	52,1	2 977	42,4

¹ 1 000 keskiväkiluvun asukasta kohti. ● Per 1 000 personer av medelfolkmängden.

² Kaikista elävänä syntyneistä. ● Av samtliga levande födda.

Lähde: Tilastokeskus ja vuosina 1986–93 Helsingin väestötietojärjestelmä.

Källa: Statistikcentralen och åren 1986–93 Helsingfors befolkningsdatasystem.

	Miehiä ● Män		Naisia ● Kvinnor		Yhteensä ● Totalt		Siitä alle 1-vuotiaita ● Därav barn under 1 år		Poikia ● Pojkar
	Luku ● Antal	%	Luku ● Antal	%	Luku ● Antal	Yleinen kuol- leisuusluku ● Allmän död- lighetstal, o/oo ²	Yhteensä ● Totalt		
Vuosikeskiarvo ● Årsmedeltal									
1901–05	937	53,5	816	46,5	1 753	17,3	550		300
1906–10	1 077	53,1	953	47,0	2 030	16,4	556		302
1911–15	1 170	52,5	1 059	47,5	2 229	14,2	499		280
1916–20	1 642	57,6	1 209	42,4	2 851	15,9	313		167
1921–25	1 092	51,4	1 035	48,7	2 126	10,8	188		103
1926–30	1 373	51,2	1 310	48,8	2 683	12,4	176		94
1931–35	1 367	49,8	1 377	50,2	2 744	11,2	147		81
1936–40	1 940	54,4	1 630	45,7	3 569	13,1	181		104
1941–45	2 703	58,6	1 908	41,4	4 610	15,5	339		185
1946–50	1 989	51,1	1 902	48,9	3 891	11,3	342		192
1951–55	1 829	48,5	1 941	51,5	3 770	9,7	150		88
1956–60	1 986	47,6	2 184	52,4	4 169	9,6	140		77
1961–65	2 210	46,6	2 533	53,4	4 743	9,8	163		93
1966–70	2 499	48,4	2 663	51,6	5 162	9,8	124		67
1971–75	2 546	49,0	2 653	51,0	5 198	10,2	71		43
1976–80	2 479	47,3	2 761	52,7	5 240	10,7	46		26
1981–85	2 387	45,6	2 852	54,4	5 238	10,8	38		23
1986–90	2 471	44,1	3 127	55,9	5 598	11,4	34		19
1991–95	2 312	43,5	2 999	56,5	5 311	10,5	33		19
1996–2000	2 272	43,7	2 926	56,3	5 197	9,6	28		15
2001–2005	2 262	44,7	2 798	55,3	5 060	9,0	19		8
2006–2010	2 293	46,2	2 667	53,8	4 959	8,6	15		8
2011–2015	2 316	45,9	2 726	54,1	5 042	8,3	15		8
Vuosittain ● Årsvis									
2010	2 349	46,0	2 760	54,0	5 109	8,7	21		9
2011	2 305	46,3	2 675	53,7	4 980	8,4	18		11
2012	2 323	45,8	2 751	54,2	5 074	8,5	17		9
2013	2 301	46,3	2 673	53,7	4 974	8,2	11		6
2014	2 296	45,5	2 753	54,5	5 049	8,2	17		8
2015	2 356	45,9	2 779	54,1	5 135	8,2	10		5

¹ Ml. vuoteen 1950 saakka kaikki kuolleeksi julistetut. ● T.o.m. år 1950 inkl. samtliga dödförklarade personer.

² 1 000 keskiväkiluvun asukasta kohti. ● Per 1 000 personer av medelfolkmängden.

Lähde: Tilastokeskus ja vuosina 1986–93 Helsingin väestötietojärjestelmä.

Källa: Statistikcentralen och åren 1986–93 Helsingfors befolkningsdatasystem.

	Elävänä syntyneet ● Levande födda		Kuolleet ● Döda		Syntyneiden enemmeyys ● Födelseöverskott	
	Luku ● Antal	o/oo ¹	Luku ● Antal	o/oo ¹	Luku ● Antal	o/oo ¹
Pääkaupunkiseutu						
● Huvudstadsregionen	12 877	11,6	7 955	7,1	4 922	4,4
Helsinki ● Helsingfors	7 016	11,2	5 135	8,2	1 881	3,0
Espoo ● Esbo	3 280	12,3	1 427	5,3	1 853	6,9
Vantaa ● Vanda	2 525	11,9	1 317	6,2	1 208	5,7
Kauniainen ● Grankulla	56	5,9	76	8,1	-20	-2,1
Muu Helsingin seutu						
● Övriga Helsingforsregionen	3 188	10,1	2 110	6,7	1 078	3,4
Hyvinkää ● Hyvinge	433	9,3	405	8,7	28	0,6
Järvenpää ● Träskända	462	11,4	254	6,2	208	5,1
Kerava ● Kervo	364	10,3	255	7,2	109	3,1
Kirkkonummi ● Kyrkslätt	393	10,2	200	5,2	193	5,0
Mäntsälä	218	10,6	167	8,1	51	2,5
Nurmijärvi	464	11,1	245	5,9	219	5,2
Pornainen ● Borgnäs	56	10,9	27	5,3	29	5,6
Sipoo ● Sibbo	152	7,9	126	6,6	26	1,4
Tuusula ● Tusby	374	9,8	243	6,3	131	3,4
Vihti ● Vichtis	272	9,4	188	6,5	84	2,9
Helsingin seutu ● Helsingforsregionen	16 065	11,2	10 065	7,0	6 000	4,2
Tampere ● Tammerfors	2 475	11,0	1 852	8,3	623	2,8
Turku ● Åbo	1 967	10,6	1 774	9,6	193	1,0
Oulu ● Uleåborg	2 515	12,7	1 221	6,2	1 294	6,6
Koko maa ● Hela landet	55 472	10,1	52 492	9,6	2 980	0,5

¹ 1 000 keskiväkiluvun asukasta kohti. ● Per 1 000 personer av medelfolkmängden.

Lähde: Tilastokeskus.
Källa: Statistikcentralen.

Syntyneisyys, kuolleisuus ja muuttaneisuus 1950–2015

Nativitet, dödlighet och flyttningstal

Nativity, mortality and migration rate

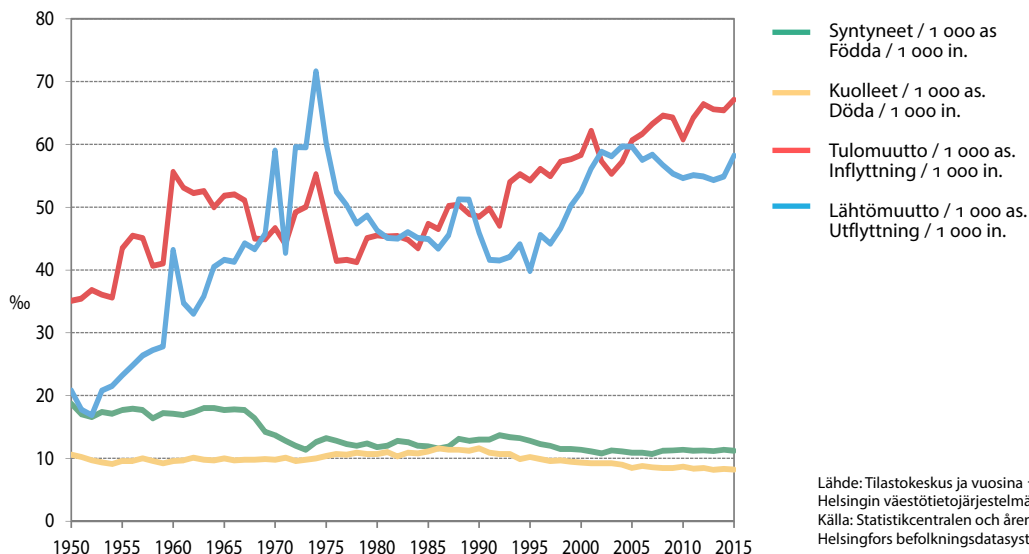

Lähde: Tilastokeskus ja vuosina 1986–93 Helsingin väestötietojärjestelmä.
Källa: Statistikcentralen och åren 1986–93 Helsingfors befolkningsdatasystem.

	Luku ● Antal					o/oo ¹				
	1995	2000	2005	2010	2015	1995	2000	2005	2010	2015
Ikä ● Ålder										
Yhteensä ● Totalt	5 313	5 122	4 785	5 109	5 135	10,2	9,3	8,5	8,7	8,2
0–9	34	40	29	30	15	0,6	0,7	0,6	0,6	0,2
10–19	14	11	13	9	7	0,3	0,2	0,2	0,2	0,1
20–29	63	77	50	59	53	0,7	0,8	0,5	0,6	0,5
30–39	125	120	91	75	72	1,4	1,3	1,0	0,8	0,7
40–49	292	267	239	220	125	3,5	3,4	2,9	2,7	1,6
50–59	392	491	325	467	380	6,6	6,5	6,9	6,3	4,9
60–64	328	264	302	421	289	14,3	10,7	10,3	10,8	8,4
65–69	410	367	351	380	467	19,4	17,7	15,9	14,2	13,1
70–74	576	514	449	412	472	31,4	27,6	24,4	20,6	19,4
75–79	722	691	581	579	597	52,2	45,5	37,1	36,4	34,2
80–89	1 826	1 581	1 359	1 607	1 609	107,6	94,8	76,3	80,9	76,7
90–	531	699	769	850	1 049	242,0	233,2	224,5	219,9	232,3
Miehet ● Män										
Yhteensä ● Totalt	2 311	2 273	2 222	2 349	2 356	9,7	8,9	8,5	8,5	8,0
0–9	19	29	16	15	7	0,7	1,0	0,6	0,5	0,2
10–19	11	9	10	5	2	0,4	0,3	0,4	0,2	0,1
20–29	45	53	36	48	40	1,1	1,2	0,8	1,0	0,8
30–39	91	87	62	57	53	2,1	1,8	1,4	1,2	1,0
40–49	202	167	163	145	86	5,2	4,4	4,1	3,5	2,2
50–59	278	324	206	315	255	10,1	9,3	9,6	9,1	6,8
60–64	227	179	209	264	183	22,4	16,5	15,9	15,2	12,0
65–69	255	236	221	247	281	29,8	27,0	23,7	21,3	18,2
70–74	289	279	242	225	267	47,1	39,6	32,9	27,8	26,3
75–79	302	293	312	281	304	75,9	62,4	56,6	46,9	45,2
80–89	497	484	446	576	640	129,4	121,6	96,9	98,7	93,8
90–	95	133	156	171	238	271,4	264,4	280,6	251,7	268,5
Naiset ● Kvinnor										
Yhteensä ● Totalt	3 002	2 849	2 563	2 760	2 779	10,6	9,6	8,6	8,9	8,4
0–9	15	11	13	15	8	0,5	0,4	0,5	0,6	0,3
10–19	3	2	3	4	5	0,1	0,1	0,1	0,1	0,2
20–29	18	24	14	11	13	0,4	0,5	0,3	0,2	0,2
30–39	34	33	29	18	19	0,7	0,7	0,7	0,4	0,4
40–49	90	100	76	75	39	2,0	2,4	1,8	1,8	1,0
50–59	114	167	119	152	125	3,5	4,1	4,7	3,8	3,0
60–64	101	85	93	157	106	7,9	6,2	5,7	7,2	5,5
65–69	155	131	130	133	186	12,3	10,9	10,2	8,7	9,2
70–74	287	235	207	187	205	23,5	20,2	18,8	15,7	14,5
75–79	420	398	269	298	293	42,7	37,9	26,5	30,1	27,3
80–89	1 329	1 097	913	1 031	969	101,2	86,4	69,1	73,6	68,5
90–	436	566	613	679	811	236,4	226,9	213,7	213,1	223,5

¹ 1 000 keskiväkiluvun asukasta kohti. ● Per 1 000 personer av medelfolkmängden.

Lähde: Tilastokeskus.

Källa: Statistickentralen.

Ikä • Ålder	1981–85			1991–95			2001–05			2011–15		
	Yhteensä • Totalt	Miehet • Män	Naiset • Kvinnor	Yhteensä • Totalt	Miehet • Män	Naiset • Kvinnor	Yhteensä • Totalt	Miehet • Män	Naiset • Kvinnor	Yhteensä • Totalt	Miehet • Män	Naiset • Kvinnor
0	74,1	69,0	78,2	75,8	71,5	79,3	78,2	74,4	81,3	80,7	77,5	83,3
1	73,6	68,6	77,6	75,2	70,9	78,7	77,5	73,6	80,6	79,8	76,7	82,5
2	72,6	67,7	76,7	74,2	69,9	77,7	76,5	72,7	79,6	78,9	75,7	81,5
3	71,7	66,7	75,7	73,2	68,9	76,7	75,5	71,7	78,6	77,9	74,7	80,5
4	70,7	65,7	74,7	72,2	68,0	75,7	74,5	70,7	77,6	76,9	73,7	79,5
5	69,7	64,7	73,7	71,2	67,0	74,7	73,5	69,7	76,7	75,9	72,7	78,5
6	68,7	63,7	72,7	70,2	66,0	73,7	72,5	68,7	75,7	74,9	71,7	77,5
7	67,7	62,7	71,7	69,2	65,0	72,7	71,5	67,7	74,7	73,9	70,7	76,5
8	66,8	61,8	70,7	68,2	64,0	71,7	70,5	66,8	73,7	72,9	69,7	75,6
9	65,8	60,8	69,8	67,3	63,0	70,8	69,6	65,8	72,7	71,9	68,7	74,6
10	64,8	59,8	68,8	66,3	62,0	69,8	68,6	64,8	71,7	70,9	67,7	73,6
11	63,8	58,8	67,8	65,3	61,0	68,8	67,6	63,8	70,7	69,9	66,7	72,6
12	62,8	57,8	66,8	64,3	60,0	67,8	66,6	62,8	69,7	68,9	65,8	71,6
13	61,8	56,9	65,8	63,3	59,0	66,8	65,6	61,8	68,7	67,9	64,8	70,6
14	60,8	55,9	64,8	62,3	58,0	65,8	64,6	60,8	67,7	66,9	63,8	69,6
15	59,8	54,9	63,8	61,3	57,0	64,9	63,6	59,8	66,7	65,9	62,8	68,6
16	58,9	53,9	62,8	60,3	56,0	63,9	62,6	58,8	65,8	65,0	61,8	67,6
17	57,9	53,0	61,8	59,3	55,0	62,9	61,6	57,9	64,8	64,0	60,8	66,7
18	56,9	52,0	60,9	58,4	54,1	61,9	60,7	56,9	63,8	63,0	59,8	65,7
19	56,0	51,0	59,9	57,4	53,2	60,9	59,7	55,9	62,8	62,0	58,8	64,7
20	55,0	50,1	58,9	56,5	52,2	59,9	58,7	55,0	61,8	61,0	57,8	63,7
21	54,0	49,1	57,9	55,5	51,3	59,0	57,8	54,0	60,8	60,0	56,9	62,7
22	53,1	48,2	56,9	54,6	50,4	58,0	56,8	53,1	59,9	59,1	55,9	61,7
23	52,1	47,3	56,0	53,6	49,4	57,0	55,8	52,2	58,9	58,1	54,9	60,7
24	51,1	46,3	55,0	52,7	48,5	56,1	54,9	51,2	57,9	57,1	54,0	59,8
25	50,2	45,4	54,0	51,7	47,6	55,1	53,9	50,2	56,9	56,1	53,0	58,8
26	49,2	44,4	53,0	50,7	46,6	54,1	52,9	49,3	55,9	55,2	52,0	57,8
27	48,3	43,5	52,0	49,8	45,7	53,1	51,9	48,3	54,9	54,2	51,1	56,8
28	47,3	42,5	51,1	48,8	44,7	52,1	51,0	47,4	53,9	53,2	50,1	55,8
29	46,4	41,6	50,1	47,9	43,8	51,2	50,0	46,4	53,0	52,2	49,2	54,8
30	45,4	40,7	49,1	46,9	42,9	50,2	49,0	45,4	52,0	51,3	48,2	53,9
31	44,5	39,8	48,2	46,0	41,9	49,2	48,1	44,5	51,0	50,3	47,2	52,9
32	43,5	38,8	47,2	45,0	41,0	48,2	47,1	43,5	50,0	49,3	46,3	51,9
33	42,6	37,9	46,2	44,1	40,1	47,3	46,1	42,6	49,0	48,4	45,3	50,9
34	41,7	37,0	45,3	43,1	39,2	46,3	45,2	41,6	48,1	47,4	44,4	49,9
35	40,7	36,1	44,3	42,2	38,3	45,3	44,2	40,7	47,1	46,4	43,4	48,9
36	39,8	35,2	43,4	41,3	37,4	44,4	43,3	39,8	46,1	45,5	42,4	48,0
37	38,9	34,3	42,4	40,4	36,5	43,4	42,3	38,8	45,2	44,5	41,5	47,0
38	38,0	33,4	41,4	39,4	35,6	42,5	41,4	37,9	44,2	43,5	40,5	46,0
39	37,0	32,5	40,5	38,5	34,7	41,5	40,4	37,0	43,2	42,6	39,6	45,0
40	36,1	31,6	39,5	37,6	33,8	40,6	39,5	36,1	42,2	41,6	38,7	44,1
41	35,2	30,7	38,6	36,7	33,0	39,7	38,6	35,1	41,3	40,7	37,7	43,1
42	34,3	29,9	37,7	35,8	32,1	38,7	37,6	34,2	40,3	39,7	36,8	42,1
43	33,4	29,0	36,8	34,9	31,2	37,8	36,7	33,3	39,4	38,8	35,9	41,2
44	32,5	28,1	35,8	34,1	30,4	36,9	35,8	32,4	38,5	37,8	34,9	40,2
45	31,6	27,2	34,9	33,2	29,5	36,0	34,9	31,6	37,5	36,9	34,0	39,3
46	30,7	26,4	34,0	32,3	28,7	35,0	34,0	30,7	36,6	36,0	33,1	38,3
47	29,9	25,5	33,0	31,4	27,9	34,1	33,1	29,8	35,7	35,1	32,2	37,4
48	29,0	24,8	32,1	30,6	27,1	33,2	32,3	29,0	34,8	34,2	31,3	36,4
49	28,1	23,9	31,2	29,7	26,2	32,3	31,4	28,1	33,8	33,2	30,4	35,5

Ikä • Ålder	1981–85			1991–95			2001–05			2011–15		
	Yhteensä • Totalt	Miehet • Män	Naiset • Kvinnor	Yhteensä • Totalt	Miehet • Män	Naiset • Kvinnor	Yhteensä • Totalt	Miehet • Män	Naiset • Kvinnor	Yhteensä • Totalt	Miehet • Män	Naiset • Kvinnor
50	27,3	23,1	30,3	28,8	25,4	31,4	30,5	27,3	33,0	32,3	29,5	34,5
51	26,5	22,3	29,4	28,0	24,6	30,5	29,7	26,5	32,1	31,4	28,7	33,6
52	25,7	21,6	28,5	27,1	23,8	29,6	28,8	25,7	31,2	30,5	27,8	32,7
53	24,8	20,8	27,6	26,3	23,0	28,7	28,0	24,8	30,3	29,6	26,9	31,8
54	24,0	20,1	26,7	25,5	22,3	27,8	27,1	24,0	29,4	28,8	26,1	30,9
55	23,2	19,4	25,8	24,7	21,5	26,9	26,3	23,2	28,5	27,9	25,3	30,0
56	22,5	18,6	25,0	23,8	20,7	26,0	25,4	22,4	27,6	27,0	24,4	29,0
57	21,7	18,0	24,1	23,0	19,9	25,1	24,6	21,6	26,7	26,2	23,7	28,1
58	20,9	17,3	23,2	22,2	19,2	24,2	23,8	20,9	25,9	25,4	22,9	27,3
59	20,2	16,6	22,4	21,4	18,4	23,3	23,0	20,1	25,0	24,5	22,1	26,4
60	19,5	15,9	21,5	20,6	17,7	22,5	22,2	19,4	24,1	23,7	21,3	25,5
61	18,7	15,3	20,7	19,8	17,0	21,7	21,4	18,6	23,2	22,9	20,6	24,6
62	18,0	14,6	19,9	19,1	16,3	20,8	20,6	17,9	22,4	22,1	19,8	23,8
63	17,3	14,0	19,1	18,3	15,6	20,0	19,8	17,2	21,5	21,3	19,0	22,9
64	16,6	13,4	18,3	17,6	15,0	19,2	19,0	16,5	20,7	20,5	18,3	22,0
65	15,9	12,9	17,6	16,9	14,3	18,3	18,3	15,8	19,9	19,7	17,6	21,2
66	15,2	12,3	16,8	16,1	13,7	17,5	17,5	15,1	19,1	18,9	16,8	20,4
67	14,6	11,7	16,0	15,5	13,1	16,7	16,8	14,5	18,3	18,2	16,2	19,6
68	13,9	11,2	15,3	14,8	12,5	16,0	16,1	13,8	17,5	17,4	15,5	18,8
69	13,3	10,7	14,5	14,1	11,9	15,2	15,4	13,1	16,7	16,7	14,8	18,0
70	12,7	10,2	13,8	13,5	11,3	14,5	14,7	12,5	15,9	16,0	14,1	17,2
71	12,1	9,8	13,2	12,8	10,8	13,7	14,0	11,9	15,1	15,2	13,4	16,4
72	11,5	9,4	12,5	12,2	10,3	13,0	13,3	11,3	14,4	14,5	12,7	15,6
73	11,0	8,9	11,8	11,6	9,8	12,4	12,6	10,7	13,6	13,8	12,1	14,8
74	10,4	8,5	11,2	11,0	9,2	11,7	12,0	10,2	12,9	13,0	11,4	14,0
75	9,9	8,0	10,6	10,3	8,7	11,0	11,4	9,7	12,2	12,3	10,8	13,3
76	9,4	7,6	10,0	9,8	8,2	10,4	10,8	9,1	11,5	11,7	10,2	12,6
77	8,8	7,1	9,4	9,2	7,8	9,8	10,1	8,6	10,8	11,1	9,6	11,8
78	8,3	6,7	8,9	8,7	7,5	9,2	9,5	8,1	10,2	10,4	9,1	11,1
79	7,9	6,4	8,3	8,2	7,0	8,7	9,0	7,6	9,5	9,8	8,5	10,4
80	7,4	6,1	7,8	7,8	6,7	8,1	8,4	7,1	8,9	9,1	8,0	9,7
81	7,0	5,7	7,4	7,3	6,3	7,6	7,9	6,6	8,4	8,6	7,5	9,1
82	6,6	5,5	6,9	6,8	5,9	7,1	7,4	6,2	7,8	8,0	7,0	8,5
83	6,2	5,2	6,5	6,4	5,6	6,6	6,9	5,8	7,3	7,4	6,5	7,8
84	5,9	4,9	6,1	6,0	5,3	6,2	6,5	5,4	6,8	6,9	6,0	7,3
85	5,6	4,7	5,8	5,6	5,0	5,8	6,0	5,0	6,3	6,4	5,6	6,7

Lähde: Tilastokeskus ja vuosina 1986–93 Helsingin väestötietojärjestelmä.
Källa: Statistikcentralen och år 1986–93 Helsingfors befolkningsdatasystem.

Kaupunkiin muuttaneet

● Inflyttade

Yhteensä

Miehiä

● Totalt

● Män

Kaupungista muuttaneet

● Utflyttade

Yhteensä

Miehiä

● Totalt

● Män

Nettomuutto

● Flyttningsnetto

Yhteensä

Miehiä

● Totalt

● Män

Muuttaneita 1 000 asukasta kohti

● Flyttade per 1 000 invånare

Kaupunkiin

Kaupungista

Nettomuutto

● Inflyttade

● Utflyttade

● Flyttnings-

netto

Vuosikeskiarvo ● Årsmedeltal

1921–25	5 704	2 420	3 528	1 517	2 176	903	29,1	18,0	11,1
1926–30	8 710	3 934	2 854	1 235	5 856	2 699	40,1	13,1	27,0
1931–35 ¹	15 594	5 974	8 575	3 655	7 019	2 319	63,9	35,2	28,8
1936–40	15 917	6 646	7 603	3 042	8 314	3 604	58,2	27,8	30,4
1941–45	10 643	4 095	8 241	3 158	2 402	937	35,8	27,7	8,1
1946–50 ²	18 684	8 129	7 926	3 343	10 758	4 786	54,1	23,0	31,2
1951–55	14 812	6 563	7 931	3 550	6 881	3 013	37,9	20,3	17,6
1956–60	19 872	9 012	13 079	6 016	6 793	2 996	45,7	30,1	15,6
1961–65	25 018	11 452	17 938	8 407	7 080	3 045	51,9	37,2	14,7
1966–70 ³	25 960	11 712	25 644	11 907	316	-195	49,4	48,8	0,4
1971–75	25 249	11 816	29 995	14 222	-4 746	-2 406	48,5	57,6	-9,1
1976–80	20 974	9 874	23 935	11 381	-2 961	-1 507	43,0	49,0	-6,1
1981–85	21 916	10 396	21 887	10 419	29	-23	45,3	45,2	0,1
1986–90	24 012	11 533	23 393	11 252	619	281	49,0	48,0	1,3
1991–95	26 396	12 833	21 174	10 324	5 222	2 509	50,7	40,7	10,0
1996–2000	30 814	15 103	25 930	12 738	4 883	2 365	56,9	47,9	9,0
2001–05	32 725	15 849	32 700	15 869	787	-20	58,5	58,5	1,4
2006–10	36 084	17 395	32 405	15 641	3 679	1 754	62,9	56,5	6,4
2011–15	39 996	19 276	33 758	16 275	6 239	3 000	65,7	55,5	10,3

Vuosittain ● Årsviis

2010	35 625	17 062	32 017	15 396	3 608	1 666	60,8	54,6	6,2
2011	38 027	18 249	32 596	15 591	5 431	2 658	64,2	55,1	9,2
2012	39 845	19 080	32 929	15 746	6 916	3 334	66,4	54,9	11,5
2013	39 899	19 169	33 028	15 974	6 871	3 195	65,6	54,3	11,3
2014	40 312	19 455	33 884	16 410	6 428	3 045	65,4	54,9	10,4
2015	41 898	20 426	36 351	17 656	5 547	2 770	67,1	58,2	8,9

¹ Muuttovoiton kasvun aiheutti 28.11.1930 annettu asetus muuttokirjasta. ● Ökningen i flyttningsöverskott var en följd av förordn. 28.11.1930 ang. flyttningsbetyg.

² Ml. Helsinkiin vuonna 1946 liitettyjen alueiden asukkaat (51 054 henkilöä) sekä siirtoseurakunnista muuttaneet. ● Inkl. befolkningen (51 054 personer) i de områden, som år 1946 inkorporerades med Helsingfors samt de personer som utflyttat från de förflyttade församlingarna.

³ Lukuihin sisältyy myöhästyneitä muuttoilmoituksia (kaupunkiin 2 288 miestä ja 2 790 naista, kaupungista 3 123 miestä ja 3 426 naista), joita ei ole otettu huomioon vuositilastoissa. Pl. 1.1.1966 kaupunkiin liitetyn Vuosaaren väestö (2 706 henkilöä). ● I siffrorna ingår försenade flyttningsrapporter (till staden 2 288 män och 2 790 kvinnor, från staden 3 123 män och 3 426 kvinnor), som ej beaktats i årsstatistiken. Exkl. befolkningen i Nordsjö (2 706 personer), som 1.1.1966 inkorporerades med staden.

Lähde: Tilastokeskus ja vuosina 1986–93 Helsingin väestötietojärjestelmä.

Källa: Statistikcentralen och åren 1986–93 Helsingfors befolkningsdatasystem.

Ikä • Ålder	1986–90	1991–95	1996–2000	2001–05	2006–10	2011–15	2015	Miehiä	Naisia
	Vuosikeskiarvo • Årsmedeltal						Yhteensä • Totalt	• Män	• Kvinnor
Kaupunkiin muuttaneet • Inflyttade									
Yhteensä • Totalt	24 012	26 396	30 814	32 725	36 084	39 996	41 898	20 426	21 472
0–4	1 091	1 432	1 308	1 268	1 535	1 851	1 935	984	951
5–9	623	802	814	723	783	991	1 056	537	519
10–19	2 191	2 699	3 690	3 918	4 409	4 299	4 145	1 505	2 640
20–29	13 199	13 131	15 208	16 646	18 019	19 381	20 347	9 488	10 859
30–39	3 936	4 541	5 305	5 304	5 872	7 021	7 571	4 401	3 170
40–49	1 817	2 163	2 346	2 429	2 692	2 998	3 121	1 782	1 339
50–59	703	953	1 370	1 605	1 659	1 946	2 065	995	1 070
60–64	191	257	298	352	520	592	605	272	333
65–	260	419	476	481	595	916	1 053	462	591
Kaupungista muuttaneet • Utflyttade									
Yhteensä • Totalt	23 393	21 174	25 930	32 700	32 405	33 758	36 351	17 656	18 695
0–4	1 918	1 998	2 247	2 514	2 316	2 147	2 211	1 131	1 080
5–9	966	836	1 030	1 126	957	922	949	483	466
10–19	1 530	1 331	1 697	2 134	2 345	2 275	2 352	919	1 433
20–29	9 839	8 212	9 931	13 250	13 272	13 912	14 997	6 737	8 260
30–39	5 142	4 807	6 419	7 769	7 362	7 612	8 252	4 349	3 903
40–49	2 091	2 041	2 227	2 838	2 931	3 016	3 328	1 951	1 377
50–59	994	1 069	1 405	1 827	1 711	1 914	2 120	1 067	1 053
60–64	418	417	444	585	780	848	846	409	437
65–	497	464	529	657	732	1 111	1 296	610	686
Nettomuutto • Flyttningsnetto									
Yhteensä • Totalt	618	5 222	4 883	25	3 679	6 239	5 547	2 770	2 777
0–4	-826	-566	-939	-1 245	-781	-297	-276	-147	-129
5–9	-343	-33	-217	-404	-174	69	107	54	53
10–19	661	1 368	1 992	1 785	2 064	2 024	1 793	586	1 207
20–29	3 360	4 918	5 277	3 395	4 747	5 469	5 350	2 751	2 599
30–39	-1 205	-266	-1 114	-2 465	-1 490	-590	-681	52	-733
40–49	-274	122	119	-409	-239	-18	-207	-169	-38
50–59	-291	-117	-35	-223	-52	32	-55	-72	17
60–64	-227	-160	-146	-233	-259	-256	-241	-137	-104
65–	-237	-45	-54	-176	-137	-195	-243	-148	-95

Lähde: Tilastokeskus ja vuosina 1986–93 Helsingin väestötietojärjestelmä.
Källa: Statistikcentralen och åren 1986–93 Helsingfors befolkningsdatasystem.

	1981–85 Vuosikeskiarvo ● Årsmedeltal	1986–90	1991–95	1996–2000	2001–05	2006–10	2011–15	2015
Tulomuutto¹ ● Inflyttade¹	21 916	24 012	26 396	30 814	32 725	36 084	39 996	41 898
Pääkaupunkiseudulta								
● Från huvudstadsregionen	7 651	7 782	9 163	9 511	10 643	10 609	12 435	13 186
Muualta Uudeltamaalta								
● Från det övriga Nyland	2 822	3 009	3 854	4 193	4 498	4 638	5 165	5 445
Muualta Suomesta								
● Från det övriga Finland	9 619	10 694	9 663	13 780	13 292	14 457	15 392	16 570
Ulkomailla ● Från utlandet	1 824	2 079	3 643	3 329	4 292	6 380	7 005	6 697
Lähtömuutto¹ ● Utflyttade¹	21 887	23 393	21 174	25 930	32 700	32 405	33 758	36 351
Pääkaupunkiseudulle								
● Till huvudstadsregionen	10 439	10 320	9 997	10 833	13 559	12 767	13 541	14 678
Muualle Uudellemaalle								
● Till det övriga Nyland	3 900	4 462	3 867	4 718	6 006	5 724	5 170	5 377
Muualle Suomeen								
● Till det övriga Finland	6 067	6 766	5 945	7 744	10 019	10 608	11 057	11 582
Ulkomailla ● Till utlandet	1 481	1 352	1 365	2 635	3 117	3 306	3 989	4 714
Nettomuutto¹ ● Flyttningsnetto¹	29	619	5 222	4 883	25	3 679	6 239	5 547
Pääkaupunkiseutu								
● Huvudstadsregionen	-2 788	-2 538	-835	-1 321	-2 915	-2 158	-1 107	-1 492
Muu Uusimaa ● Det övriga Nyland	-1 078	-1 453	-12	-525	-1 507	-1 086	-5	68
Muu Suomi ● Det övriga Finland	3 552	3 928	3 718	6 035	3 272	3 848	4 334	4 988
Ulkomaat ● Utlandet	343	727	2 278	694	1 175	3 074	3 016	1 983

¹ Sisältää alue tuntemattoman. ● Inkl. okänt område.

Lähde: Tilastokeskus ja vuosina 1986–93 Helsingin väestötietojärjestelmä.
Källa: Statistikcentralen och åren 1986–93 Helsingfors befolkningsdatasystem.

Nettomuutto muuttoalueen mukaan 1975–2015

Nettoflyttningen enligt flyttningsområde
Net migration by area of migration

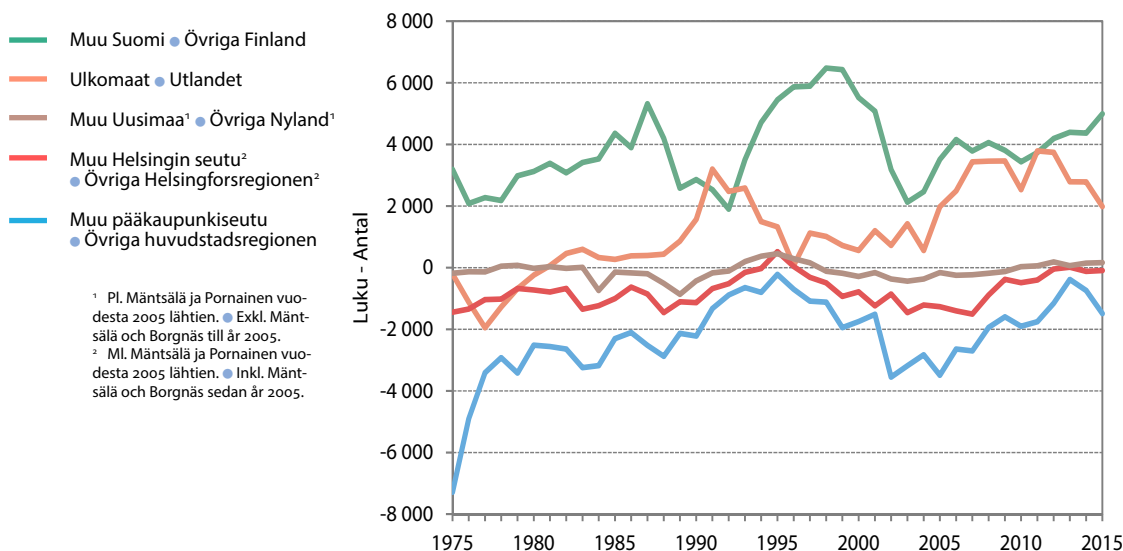

Lähde: Tilastokeskus ja vuosina 1986–93 Helsingin väestötietojärjestelmä.
Källa: Statistikcentralen och åren 1986–93 Helsingfors befolkningsdatasystem.

Maakunta ● Landskap	Helsinkiin ● Till Helsingfors		Helsingistä ● Från Helsingfors		Nettomuutto ● Flyttningsnetto	
	2014	2015	2014	2015	2014	2015
Yhteensä ● Totalt	32 882	35 201	29 237	31 637	3 645	3 564
Muu Uusimaa ● Övriga Nyland	17 609	18 631	18 328	20 055	-719	-1 424
Varsinais-Suomi ● Egentliga Finland	2 119	2 257	1 502	1 651	617	606
Satakunta ● Satakunda	479	498	370	386	109	112
Kanta-Häme ● Tavastland	838	860	722	716	116	144
Pirkanmaa ● Birkaland	2 094	2 320	1 553	1 652	541	668
Päijät-Häme ● Päijänne-Tavastland	1 147	1 182	802	815	345	367
Kymenlaakso ● Kymmenedalen	894	973	603	665	291	308
Etelä-Karjala ● Södra Karelen	750	728	483	499	267	229
Etelä-Savo ● Södra Savolax	541	580	449	439	92	141
Pohjois-Savo ● Norra Savolax	765	819	589	644	176	175
Pohjois-Karjala ● Norra Karelen	593	743	451	448	142	295
Keski-Suomi ● Mellersta Finland	1 178	1 320	748	818	430	502
Etelä-Pohjanmaa ● Södra Österbotten	437	459	298	302	139	157
Pohjanmaa ● Österbotten	829	959	557	630	272	329
Keski-Pohjanmaa ● Mellersta Österbotten	202	206	111	155	91	51
Pohjois-Pohjanmaa ● Norra Österbotten	1 448	1 593	952	1 011	496	582
Kainuu ● Kajanaland	209	259	126	142	83	117
Lappi ● Lappland	669	741	533	551	136	190
Ahvenanmaa ● Åland	81	73	60	58	21	15
%						
Yhteensä ● Totalt	100	100	100	100		
Muu Uusimaa ● Övriga Nyland	53,6	52,9	62,7	63,4		
Varsinais-Suomi ● Egentliga Finland	6,4	6,4	5,1	5,2		
Satakunta ● Satakunda	1,5	1,4	1,3	1,2		
Kanta-Häme ● Tavastland	2,5	2,4	2,5	2,3		
Pirkanmaa ● Birkaland	6,4	6,6	5,3	5,2		
Päijät-Häme ● Päijänne-Tavastland	3,5	3,4	2,7	2,6		
Kymenlaakso ● Kymmenedalen	2,7	2,8	2,1	2,1		
Etelä-Karjala ● Södra Karelen	2,3	2,1	1,7	1,6		
Etelä-Savo ● Södra Savolax	1,6	1,6	1,5	1,4		
Pohjois-Savo ● Norra Savolax	2,3	2,3	2,0	2,0		
Pohjois-Karjala ● Norra Karelen	1,8	2,1	1,5	1,4		
Keski-Suomi ● Mellersta Finland	3,6	3,7	2,6	2,6		
Etelä-Pohjanmaa ● Södra Österbotten	1,3	1,3	1,0	1,0		
Pohjanmaa ● Österbotten	2,5	2,7	1,9	2,0		
Keski-Pohjanmaa ● Mellersta Österbotten	0,6	0,6	0,4	0,5		
Pohjois-Pohjanmaa ● Norra Österbotten	4,4	4,5	3,3	3,2		
Kainuu ● Kajanaland	0,6	0,7	0,4	0,4		
Lappi ● Lappland	2,0	2,1	1,8	1,7		
Ahvenanmaa ● Åland	0,2	0,2	0,2	0,2		

Lähde: Tilastokeskus.
Källa: Statistiskcentralen.

Helsingin ja Helsingin seudun muiden kuntien välinen nettomuutto 1991–2015

Flyttningsrörelsen mellan Helsingfors och övriga kommuner i Helsingforsregionen
Migration between Helsinki and the other municipalities in the Helsinki Region

Alue, josta tai jonne muutettu ● Område varifrån/dit personen flyttat	Nettomuutto ● Flyttningsnetto						
	Ikä ● Ålder	Yhteensä ● Totalt	-14	15–24	25–39	40–64	65–
2015							
Pääkaupunkiseutu ● Huvudstadsregionen							
Espoo ● Esbo	-1 492	-533	843	-1 569	-197	-36	
Vantaa ● Vanda	-496	-353	601	-682	-58	-4	
Kauniainen ● Grankulla	-1 004	-142	189	-882	-138	-31	
	-28	-38	53	-5	-1	-1	
Muu Helsingin seutu ● Övriga Helsingforsregionen							
Hyvinkää ● Hyvinge	-95	-236	711	-407	-145	-18	
Järvenpää ● Träskända	32	-21	77	-16	-10	2	
Kerava ● Kervo	-16	-42	97	-41	-23	-7	
Kirkkonummi ● Kyrkslätt	74	10	74	-30	4	16	
Mäntsälä	-1	-16	91	-62	-12	-2	
Nurmijärvi	-8	-6	29	-21	-7	-3	
Pornainen ● Borgnäs	25	-41	116	-46	-3	-1	
Sipoo ● Sibbo	5	1	7	-5	1	1	
Tuusula ● Tusby	-190	-61	45	-112	-43	-19	
Vihti ● Vichtis	-15	-41	114	-43	-41	-4	
	-1	-19	61	-31	-11	-1	
Helsingin seutu yhteensä ● Helsingforsregionen totalt							
2015	-1 587	-769	1 554	-1 976	-342	-54	
2014	-866	-668	1 714	-1 543	-341	-28	
2013	-370	-489	1 783	-1 498	-122	-44	
2012	-1 203	-766	1 926	-2 121	-221	-21	
2011–2015	-1 236	-717	1 726	-1 924	-279	-41	
2006–2010	-3 091	-1 098	1 396	-2 857	-480	-52	
2001–2005	-4 122	-1 366	1 354	-3 546	-507	-58	
1996–2000	-1 640	-1 074	1 468	-2 181	-19	-13	
1991–1995	-1 033	-797	1 290	-1 265	-200	-61	

Lähde: Tilastokeskus ja vuosina 1991–93 Helsingin väestötietojärjestelmä.
Källa: Statistikcentralen och åren 1991–93 Helsingfors befolkningsdatasystem.

Pääkaupunkiseudun, muun Helsingin seudun ja Helsingin seudun muuttoliike 2000–2015

Flyttningsrörelsen mellan huvudstadsregionen, övriga Helsingforsregionen och Helsingforsregionen
Migration

	2000	2005	2010	2012	2013	2014	2015
Pääkaupunkiseutu ● Huvudstadsregionen							
Tulomuutot ● Inflyttade	36 700	34 704	41 043	46 094	45 988	47 263	49 147
Lähtömuutot ● Utflyttade	31 302	38 236	35 142	35 980	35 738	36 525	38 412
Nettomuutto ● Flyttningsnetto	5 398	-3 532	5 901	10 114	10 250	10 738	10 735
Muu Helsingin seutu ● Övriga Helsingforsregionen							
Tulomuutot ● Inflyttade	13 013	14 732	14 931	15 477	15 202	15 046	15 710
Lähtömuutot ● Utflyttade	10 997	11 200	13 997	14 594	13 810	14 191	14 790
Nettomuutto ● Flyttningsnetto	2 016	3 532	934	883	1 392	855	920
Helsingin seutu ● Helsingforsregionen							
Tulomuutot ● Inflyttade	36 994	37 924	40 460	45 511	45 846	46 836	48 457
Lähtömuutot ● Utflyttade	29 580	32 881	33 625	34 514	34 204	35 243	36 802
Nettomuutto ● Flyttningsnetto	7 414	5 043	6 835	10 997	11 642	11 593	11 655

Lähde: Tilastokeskus.
Källa: Statistikcentralen.

	Tulomuutot ● Inflyttade		Lähtömuutot ● Utflyttade		Nettomuutto ● Flyttningsnetto	
	Yhteensä ● Totalt	Helsingistä ● Från Helsingfors	Yhteensä ● Totalt	Helsinkiin ● Till Helsingfors	Yhteensä ● Totalt	Helsinki ● Helsingfors
Pääkaupunkiseutu ● Huvudstadsregionen						
Helsinki ● Helsingfors	41 898	–	36 351	–	5 547	–
Espoo ● Esbo	20 272	7 340	17 859	6 844	2 413	496
Vantaa ● Vanda	17 811	7 079	15 091	6 075	2 720	1 004
Kauniainen ● Grankulla	1 173	259	1 118	267	55	–8
Muu Helsingin seutu ● Övriga Helsingforsregionen						
Hyvinkää ● Hyvinge	2 661	404	2 575	436	86	–32
Järvenpää ● Träskända	2 937	500	2 622	484	315	16
Kerava ● Kervo	2 730	516	2 816	590	–86	–74
Kirkkonummi ● Kyrkslätt	2 733	530	2 499	529	234	1
Mäntsälä	1 151	157	1 141	149	10	8
Nurmijärvi	2 248	472	2 156	497	92	–25
Pornainen ● Borgnäs	258	48	309	53	–51	–5
Sipoo ● Sibbo	1 383	505	1 039	315	344	190
Tuusula ● Tusby	2 632	456	2 504	441	128	15
Vihti ● Vichtis	1 615	285	1 767	284	–152	1
Tampere ● Tammerfors	16 177	1 239	14 676	1 794	1 501	–555
Turku ● Åbo	13 267	1 136	11 443	1 601	1 824	–465
Oulu ● Uleåborg	10 490	683	9 528	1 163	962	–480

Lähde: Tilastokeskus.
Källa: Statistikcentralen.

Syntyneiden enemmitys, nettomaassamuutto ja nettomaahanmuutto 1960–2015

Födelseöverskott samt nettomigration inom och till landet

Birth surplus and net migration within and to the country

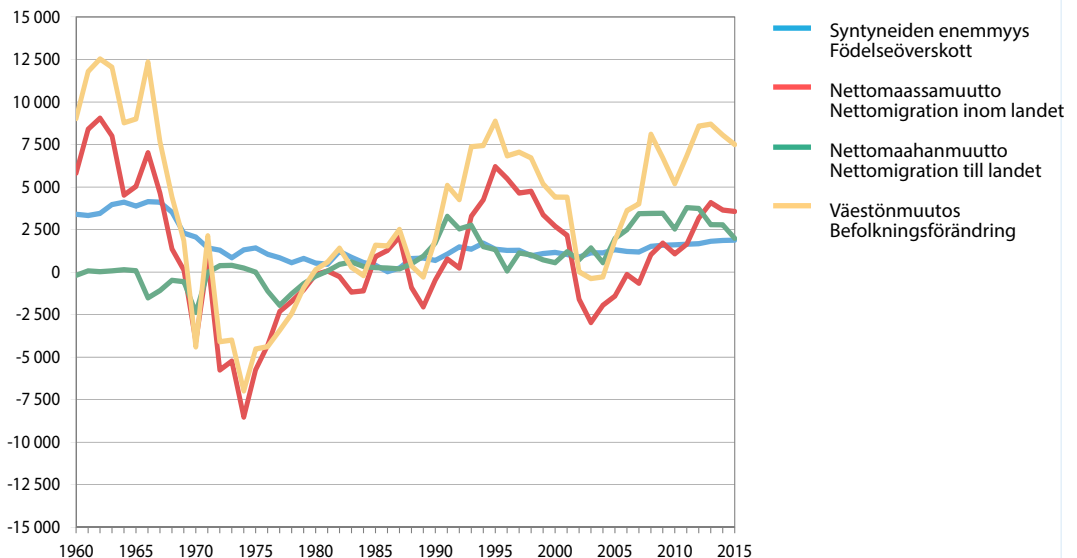

Lähde: Tilastokeskus ja vuosina 1986–93 Helsingin väestötietojärjestelmä.
Källa: Statistikcentralen och åren 1986–93 Helsingfors befolkningsdatasystem.

Alue, josta tai jonne muutettu ● Område varifrån/dit personen flyttat	Ikä ● Ålder		-14	15–24	25–39	40–64	65–
	Yhteensä ● Totalt						
%:a kaikista Helsinkiin muuttaneista ● I % av alla som flyttat till Helsingfors							
2015							
Pääkaupunkiseudulta ● Från huvudstadsregionen	31,5		31,1	29,1	32,2	35,9	30,2
Muualta Helsingin seudulta ● Från övriga Helsingforsregionen	9,0		8,5	10,2	7,2	11,1	12,1
Helsingin seudulta yhteensä ● Från Helsingforsregionen totalt	40,5		39,5	39,2	39,4	47,0	42,3
2014	39,7		38,5	39,2	38,2	45,4	42,4
2013	40,4		39,6	39,5	39,2	46,8	39,0
2012	40,3		38,0	39,4	38,9	47,0	43,6
2011	38,7		36,6	38,8	36,6	45,8	38,1
2010	39,6		38,7	38,6	38,1	46,4	42,6
2006–2010	38,0		37,6	37,1	36,5	45,0	38,6
2001–2005	41,5		43,3	39,6	41,1	48,1	36,3
1996–2000	39,8		43,2	36,5	39,5	48,8	34,7
1991–1995	44,2		42,3	42,3	45,5	48,9	29,9
%:a kaikista Helsingistä muuttaneista ● I % av alla som flyttat från Helsingfors							
2015							
Pääkaupunkiseudulle ● Till huvudstadsregionen	40,4		44,8	37,5	43,7	36,2	27,3
Muualle Helsingin seudulle ● Till övriga Helsingforsregionen	10,7		14,6	8,5	10,2	12,5	11,2
Helsingin seudulle yhteensä ● Till Helsingforsregionen totalt	51,0		59,4	46,0	53,9	48,7	38,5
2014	49,8		57,3	44,7	52,6	48,4	35,4
2013	49,9		55,8	45,1	52,9	48,5	38,0
2012	52,4		58,3	45,9	56,1	51,6	40,3
2011	51,8		57,5	45,8	55,8	49,6	36,1
2010	51,5		56,1	45,1	55,4	49,4	39,8
2011–2015	51,0		57,6	45,5	54,3	49,3	37,7
2006–2010	51,9		57,2	46,1	55,5	49,3	38,4
2001–2005	54,1		58,5	49,3	57,8	49,8	35,5
1996–2000	54,3		59,5	50,1	57,8	48,5	33,8
1991–1995	59,9		60,2	61,2	62,7	52,5	40,2

Lähde: Tilastokeskus ja vuosina 1991–93 Helsingin väestötietojärjestelmä.
Källa: Statistiskcentralen och åren 1991–93 Helsingfors befolkningsdatasystem.

16 vuotta täyttäneet maassamuuttajat koulutusasteen mukaan 1991–2014

16 år fyllda som flyttat inom landet efter utbildningsnivå
16 year old migrants by level of education

	Yhteensä ● Total		Korkeintaan perusaste ● Högst grundnivå		Keskiaste ● Mellannivå		Korkeakouluaste ● Högskolenivå	
	Luku ● Antal	%	Luku ● Antal	%	Luku ● Antal	%	Luku ● Antal	%
Helsinkiin ● Till Helsingfors								
1991–95 ¹	19 969	100	4 389	22,1	11 618	58,1	3 962	19,8
1996–00 ¹	25 199	100	4 548	18,1	13 775	54,8	6 876	27,1
2001–05 ¹	26 300	100	5 073	19,3	14 082	53,6	7 145	27,1
2006–10 ¹	27 599	100	5 378	19,5	14 404	52,2	7 817	28,3
2008	27 435	100	5 430	19,8	14 255	52,0	7 750	28,2
2009	28 431	100	5 721	20,1	14 509	51,0	8 201	28,8
2010	27 759	100	5 336	19,2	14 007	50,5	8 416	30,3
2011	28 733	100	5 448	19,0	14 412	50,2	8 873	30,9
2012	30 294	100	5 952	19,6	15 121	49,9	9 221	30,4
2013	30 386	100	5 779	19,0	14 900	49,0	9 707	31,9
2014	30 369	100	5 796	19,1	14 666	48,3	9 907	32,6
Helsingistä ● Från Helsingfors								
1991–95 ¹	16 270	100	4 614	28,3	8 180	50,3	3 476	21,3
1996–00 ¹	19 839	100	4 401	22,3	9 139	46,4	6 299	31,4
2001–05 ¹	25 663	100	5 297	20,6	11 282	44,0	9 084	35,4
2006–10 ¹	25 609	100	5 627	22,0	11 267	44,0	8 714	34,0
2008	25 051	100	5 730	22,9	10 824	43,2	8 497	33,9
2009	25 741	100	6 087	23,6	11 206	43,5	8 448	32,8
2010	25 593	100	5 443	21,3	11 194	43,7	8 956	35,0
2011	26 120	100	5 638	21,6	11 257	43,1	9 225	35,3
2012	26 385	100	5 749	21,8	11 381	43,1	9 255	35,1
2013	25 901	100	5 450	21,0	11 336	43,8	9 115	35,2
2014	26 163	100	5 541	21,2	11 403	43,6	9 219	35,2
Nettomuutto ● Flyttningsnetto								
1991–95 ¹	3 699		-139		3 438		486	
1996–00 ¹	5 360		156		4 636		594	
2001–05 ¹	669		-224		2 800		-1 385	
2006–10 ¹	1 990		-249		3 137		-898	
2008	2 384		-300		3 431		-747	
2009	2 690		-366		3 303		-247	
2010	2 166		-107		2 813		-540	
2011	2 613		-190		3 155		-352	
2012	3 909		203		3 740		-34	
2013	4 485		329		3 564		592	
2014	4 206		255		3 263		688	

¹ Vuosikeskiarvo. ● Årsmedeltal.

Lähde: Tilastokeskus.
Källa: Statistikcentralen.

Asuminen Boende Housing

Kuvio- ja taulukkuuettelo

Figur- och tabellförteckning

List of diagrams and tables

	Valmistuneet asuinhuoneistot, uustuotanto ja laajennukset huoneistotyypin mukaan 2000–2015	92
	Färdigställda bostadslägenheter, nyproduktion och utbyggnader efter lägenhetstyp	
	Completed dwellings and extensions by type of dwelling	
	Valmistuneet asuinhuoneistot rahoitusmuodon mukaan 2000–2015	92
	Färdigställda bostadslägenheter efter finansieringsform	
	Completed dwellings by form of financing	
3.1	Asuntokanta rakennusvuoden mukaan 31.12.2015	70
	Bostäder efter byggnadsår	
	Dwellings by year of construction	
3.2	Asuntokanta talotyyppin mukaan 1970–2015	71
	Bostadsbestånd efter hustyp	
	Dwellings by type of building	
3.3	Asuntokanta hallintaperusteiden mukaan 1950–2015	72
	Bostäder efter upplåtelseform	
	Dwellings by tenure status	
3.4	Asuntokanta huoneluvun mukaan 2000–2015	73
	Bostadsbestånd efter rumsantal	
	Dwellings by number of rooms	
3.5	Asumistaso huoneluvun mukaan 2000–2015	73
	Boendestandard efter rumsantal	
	Housing standard by number of rooms	
3.6	Asumistasoindikaattoreiden kehitys 2000–2015	74
	Indikatorer på boendestandard	
	Indicators of level of housing	
3.7	Asumisväljyyslukuja asuntokunnan henkilöluvun mukaan 1990–2015	74
	Boendetrymme per person i bostadshushåll av olika storlek	
	Floor area per person in dwelling households of various sizes	
3.8	Asuntokanta ja asumisväljyys peruspiireittäin ja osa-alueittain 2010–2015	75
	Bostadsbestånd och boendetrymme distriktsvis och delområdesvis	
	Dwelling stock and dwelling density by district and sub-district	
3.9	Asuntokanta kuvaavia tunnuslukuja peruspiireittäin ja osa-alueittain 31.12.2015	78
	Karakteristika för bostadsbeståndet distriktsvis och delområdesvis	
	Characteristics of the dwelling stock by district and sub-district	

3.10	Asuntokunnat henkilöluvun ja huoneluvun mukaan 2015	82
	Bostadshushåll efter personantal och rumsantal Dwelling households by number of person and number of rooms	
3.11	ARA-vuokra-asuntojen vuokrat kiinteistöläjien mukaan Helsingissä 2013 ja 2014	83
	Hyrorna för ARA-hyresbostäder enligt fastighetsslag i Helsingfors Rents for state-subsidised rented dwellings on various kinds of properties in Helsinki	
3.12	Vuokra-asuntojen keskimääräinen neliömetriviokra 2014 ja 2015	83
	Genomsnittlig kvadratmeterhyra i hyresbostäder Average rent of rented dwellings	
3.13	Kaupungin omistamat asuinkiinteistöyhtiöt 1990–2015	84
	Bostadsfastighetsbolag i stadens ägo City owned housing companies	
3.14	Helsingin kaupungin vuokra-asuntojen jako 1990–2015	85
	Fördelning av Helsingfors stads hyreslägenheter Distribution of dwellings owned by City of Helsinki	
3.15	Vanhojen asunto-osakehuoneistojen kauppahinnat Helsingin postinumeralueilla vuosina 2005–2015	86
	Pris som betalats för gamla bostäder i olika postnummerdistrikt i Helsingfors Prices paid for old dwellings sold in various postal districts in Helsinki	
3.16	Vanhojen osakeasuntojen hinnat huoneistotyypeittäin 1980–2015	88
	Priserna på begagnade aktielägenheter enligt typ av lägenhet Prices of second hand dwellings in housing companies by the type of dwelling	
3.17	Asuntojen hintaindeksi 2010=100	89
	Bostadsprisindex Price index of dwellings	
3.18	Valmistuneet asuinhuoneistot talotyyppin mukaan 1985–2015	90
	Färdigställda bostadslägenheter efter hustyp Completed dwellings by type of building	
3.19	Valmistuneet asuinhuoneistot huoneistotyyppin mukaan 2000–2015	91
	Färdigställda bostadslägenheter efter lägenhetstyp Completed dwellings by type of dwelling	
3.20	Valmistuneet asuinhuoneistot, uustuotanto ja laajennukset, suur- ja peruspiireittäin 2005–2015	93
	Färdigställda bostadslägenheter, nyproduktion och utbyggnader efter stordistrikt och distrikt Completed dwellings and extensions by major district and district	

Käsitteet ja määritelmät

Asunto eli asuinhuoneisto on keittiöllä, keittokomerolla tai keittotilalla varustettu yhden tai useampia asuinhuoneita käsittävä, ympärivuotiseen asumiseen tarkoitettu kokonaisuus, jonka huoneistoala on vähintään 7 m². Jokaisella asunnolla on oltava oma välitön sisäänkäynti ulkoa, porraskäytävästä tai siihen verrattavasta tilasta.

Huoneistoala on huoneistoa rajoittavien seinien sisäpintojen rajoittama ala.

Asuinhuone on ikkunallinen tila, jonka lattiapinta-ala on vähintään 7 m² ja keskikorkeus vähintään 2 metriä. Eteistä, vilpolaa, makuualkovia tai muuta vastaavaa ei katsota huoneeksi.

Keittiö on huone, joka on sisustettu ruuanlaittoa varten. **Keittokomero** tai **keit-totila** on alle 7 m²:n suuruinen ruuanlaittoa varten sisustettu tila.

Asuntokunta muodostuu kaikista samassa asuinhuoneistossa vakinaisesti asuvista henkilöistä.

Asuntoväestöön kuuluvat Väestörekisterikeskuksen väestötietojärjestelmän mukaan vuoden lopussa varsinaisissa asunnoissa vakinaisesti asuvat henkilöt. Laitoksissa vakinaisesti kirjoilla olevat, asuntoloissa ja ulkomailla asuvat sekä asunnotomat henkilöt eivät kuulu asuntoväestöön. Ne asuntolarakennuksiksi luokitelluissa rakennuksissa asuvat henkilöt, joiden asunto ei täytä asunnon määritelmää, eivät kuulu asuntoväestöön.

Asumistaso. Esitetään asuntokuntien asumisväljyyttä, asumisahtautta ja asumisen varustetasoa kuvaavilla tunnusluvuilla.

Asumisväljyys. Kuvataan huoneiston koon ja siinä asuvien henkilöiden lukumäärän välisenä suhdelukuna. Huoneiston koko voidaan ilmoittaa joko huonelukuna tai huoneiston pinta-alana.

Ahtaasti asuminen. Asumisväljyys on normitettu, ja normi 4 tarkoittaa, että huoneistossa asuu enemmän kuin yksi henkilö huonetta kohden, kun keittiötä ei lasketa huoneluukuun.

Asunnon varustetaso.

- Hyvin varustettu asunto : asunnossa on vesijohto, viemäri, lämminvesi, WC, peseytymistilat (joko suihku/kylpyhuone tai huoneistokohtainen sauna) ja keskus- tai sähkölämmitys
- Puutteellisesti varustettu asunto: asunnosta puuttuu vain peseytymistilat ja/tai keskuslämmitys (tai sähkölämmitys)

Asunnon hinta. Asuntojen hintatilasto kuvaa vanhojen osakehuoneistojen velattomia neliöhintoja. Tilasto laaditaan verohallinnon varainsiirtoverolaskelmia varten kerätyistä hintatiedoista.

Asunnon vuokra. Vuokratilasto perustuu Tilastokeskuksen kuukausittain työvoimatutkimuksen yhteydessä keräämiin vuokratietoihin. Työvoimatutkimuksen haastatteluaineiston lisäksi vuokratilaston laadinnassa käytetään Kansaneläkelaitoksen asumistukirekisteriä ja Tilastokeskuksen asuntokanta- ja väestörakennearineistoa. Uusi vuokrasuhde on vuokrasuhde, joka on alkanut tilastovuoden aikana.

Rakennusvuosi on vuosi, jona rakennus on valmistunut käyttökuntoon. Jos rakennusvuosi on aikaisempi kuin 1980 on rakennusvuodeksi voitu ilmoittaa peruskorjausvuosi.

Rakennustoiminta. Tilastot perustuvat Helsingin rakennusvalvontaviraston tietoihin rakennusluvanvaraisesta rakennustoiminnasta. Uustuotannon ja laajennusrakentamisen lisäksi lukuihin sisältyy tiedot käyttötarkoituksen muutoksiin liittyvästä asuntotuotannosta.

Käyttötarkoituksen muutokset. Käyttötarkoituksen muutoksiin liittyvällä asuntorakentamisella tarkoitetaan sellaista toimintaa, millä aiemmin muuhun kuin

asumiseen käytettyjä rakennuksia tai huoneistoja muutetaan asuinrakennuksiksi tai asuinhuoneistoiksi.

Asuinrakennus. Ympärivuotiseen käyttöön varustettu rakennus, jonka kerrosalasta vähintään puolet on asuinhuoneistoalaa.

Talotyyppi. Talotyypin mukaan rakennukset luokitellaan seuraavasti:

- Erilliset pientalot: 1–2 asunnon asuintalot, paritalot sekä pientaloihin verrattavat erilliset asuinrakennukset.
- Kytkeytyt pientalot: asuinrakennukset, joissa on vähintään kolme yhteen kytkettyä pientaloa (rivi- ja ketjutilat).
- Asuinkerrostalot: vähintään kolmen asunnon talot, joissa ainakin kaksi asuntoa sijaitsee päällekkäin ja jotka eivät kuulu edellisiin ryhmiin.
- Muut kuin asuintalot.

Rakennuksen kerrosala. Kerrosalaan sisältyy kerrosten pinta-alat ja se ullakon tai kellarikerrosten ala, jossa on asuin- tai työhuoneita taikka muita rakennuksen pääasiallisen käyttötarkoituksen mukaisia tiloja. Kerrosala on vaakasuora pinta-ala, jota rajoittavat kerrosten seinien ulkopinnat ja niiden ajateltu jatke ulkoseinien pinnassa olevien aukkojen ja koristeosien osalta.

Rakennuksen tilavuus. Tila, jota rajoittavat ulkoseinien ulkopinnat, alapohjan alapinta ja yläpohjan yläpinta.

Valtion tukema tuotanto (Ara). Asunnot, joiden rakentamisen rahoituksessa on käytetty valtion aravalainaa tai valtion pitkäaikaista korkotukilainaa.

Begrepp och definitioner

Bostad alias bostadslägenhet är en helhet avsedd för boende året runt med en lägenhetsyta på minst 7 m² omfattande ett eller flera bostadsrum jämte kök, kokvrå eller kokutrymme. Varje bostad skall ha en egen direkt ytterdörr som vetter antingen rakt ut eller till trappuppgång eller motsvarande utrymme.

Lägenhetsytan är den yta som ryms innanför innerytan på de väggar som avgränsar lägenheten.

Ett bostadsrum är ett utrymme med fönster, minst 7 m² golvyta och minst 2 meter i medeltal till tak. Farstu, tambur, veranda, sovalkov eller motsvarande räknas inte som bostadsrum.

Ett kök är ett rum som är inrett för matlagning. **En kokvrå** eller **ett kokutrymme** är ett under 7 m² stort utrymme inrett för matlagning.

Ett bostadshushåll inbegriper alla de personer som varaktigt bor i samma bostadslägenhet.

Bostadsbefolkning. Till bostadsbefolkningen hör alla personer som enligt befolkningsdatasystemet vid utgången av året var stadigvarande bosatta i egentliga bostäder. Personer som stadigvarande bor på anstalt eller som bor i internat eller utomlands eller är bostadslösa hör inte till bostadsbefolkningen. Personer som bor i byggnader som klassificerats som internat och vars bostäder inte uppfyller definitionen på bostadslägenhet, räknas inte till bostadsbefolkningen.

Boendestandarden beskrivs medelst karakteristika för bostadshushållens boendetrymme, trångboddhet och bostädernas utrustning.

Boendetrymmet är förhållandet mellan lägenhetens storlek och antalet personer som bor i den. Lägenhetens storlek kan uppges antingen i antal rum eller i golvyta.

Trångboddhet. Begreppet boendetrymme har en normerings skala, och norm 4 innebär, att det bor flera än en person per rum i lägenheten då köket inte räknas med.

Bostadens utrustningsnivå.

- En väl utrustad bostad har vattenledning, avlopp, varmvatten, WC, tvättutrymme (antingen dusch/badrum eller bastu i lägenheten) och central- eller elvärme.
- En bristfälligt utrustad bostad saknar endast tvättutrymmen och/eller central- (eller el) värme.

Bostadspris. Statistiken om bostäders priser beskriver de skuldfria priserna per kvadratmeter på gamla aktielägenheter. Statistiken uppgörs på grundval av de prisuppgifter som samlas in för skatteförvaltningens beräkningar av skatt på överförda medel.

Bostadshyra. Statistiken om bostäders hyror bygger på de uppgifter Statistikcentralen månatligen samlar in i samband med sin arbetskraftsutredning. Hyresstatistiken görs upp på grundval av dels de intervjuer som görs vid arbetskraftsutredningen, dels Folkpensionsanstaltens register om bostadsbidrag och dels Statistikcentralens uppgifter om bostadsbestånd och befolkningsstruktur. Som nytt hyresförhållande betraktas sådant som börjat under statistikåret.

Byggår är det år då byggnaden blivit färdig att tas i bruk. Om det angivna byggåret är före 1980 kan det hända att året för senaste grundliga renovering angivits som byggår.

Byggverksamhet. Statistiken bygger på Helsingfors stads byggnadstillsynskontors uppgifter om sådan byggverksamhet som kräver byggnadslov. Förutom nybyggen och utvidgningar inbegriper uppgifterna även bostadsproduktion i anknäring till ändring av bostäders bruksändamål.

Förändringar av bruksändamålet. Med bostadsproduktion i syfte att ändra bruksändamålet avses att byggnader eller bostadslägenheter som tidigare använts för annat än boende byggs om till bostadsbyggnader eller bostadslägenheter.

Bostadsbyggnad. En byggnad rustad för bruk året runt där minst hälften av våningsytan är bostadslägenhetsyta.

Hustyp. Byggnader klassificeras enligt typ av hus såsom följer:

- Enskilda småhus: bostadshus med 1–2 bostäder, parhus eller jämförbara bostadsbyggnader.
- Sammanbyggda småhus: bostadsbyggnader med minst tre sammanbyggda småhus (rad- och kedjehus).
- Bostadshöghus: byggnader med minst tre bostäder i vilka åtminstone en av bostäderna ligger ovanpå en annan och vilka inte hör till någondera av föregående grupper.
- Övriga än bostadshus.

Byggnadens våningsyta. Till byggnaders våningsyta räknas våningarnas (planens) yta och den yta på vindar och i källare där det finns bostads- eller arbetsrum eller övriga utrymmen för byggnadens huvudsakliga brukssyfte. Våningsytan är den vågräta yta som avgränsas av våningarnas väggars yttertor och deras imaginära fortsättning vid öppningar och ornament i ytterväggarnas yta.

Byggnadens volym är det utrymme som avgränsas av ytterväggarnas yttertor, sockelns nedre yta och vindsbjälklagets övre yta.

Statsstött alias statsfinansierat byggande (Ara) syftar på bostäder vars byggande finansierats med statens aravalån eller statens långfristiga räntestödslån.

	Helsinki ● Helsingfors	Muu PKS ● Övriga HSR	Helsingin seutu ● Helsingfors- regionen	Tampere ● Tammerfors	Turku ● Åbo	Oulu ● Uleåborg	Koko maa ● Hela landet
Asuinhuoneistoja yhteensä ¹							
● Bostadslägenheter totalt ¹	350 314	234 765	732 847	130 723	111 600	102 724	2 934 440
-1920	19 292	879	22 787	2 353	4 316	731	94 161
1921-1929	24 004	279	25 378	3 159	4 515	419	58 165
1930-1939	24 580	831	27 289	3 566	1 994	886	76 508
1940-1949	9 775	1 590	15 367	3 854	3 286	1 649	104 846
1950-1959	40 044	8 507	57 130	12 129	12 560	6 903	267 903
1960-1969	60 479	24 260	97 069	19 419	20 849	11 555	371 138
1970-1979	42 816	54 006	125 924	24 548	23 581	17 655	589 504
1980-1989	39 729	42 547	111 134	18 273	11 804	16 673	507 429
1990-1999	36 988	37 883	95 601	15 579	13 637	15 289	347 156
2000-2009	31 283	38 332	93 361	17 488	7 206	19 693	315 211
2010-2015	20 979	25 290	59 614	9 391	5 625	10 799	181 486
	%						
	100,0	100,0	100,0	100,0	100,0	100,0	100,0
-1920	5,5	0,4	3,1	1,8	3,9	0,7	3,2
1921-1929	6,9	0,1	3,5	2,4	4,0	0,4	2,0
1930-1939	7,0	0,4	3,7	2,7	1,8	0,9	2,6
1940-1949	2,8	0,7	2,1	2,9	2,9	1,6	3,6
1950-1959	11,4	3,6	7,8	9,3	11,3	6,7	9,1
1960-1969	17,3	10,3	13,2	14,9	18,7	11,2	12,6
1970-1979	12,2	23,0	17,2	18,8	21,1	17,2	20,1
1980-1989	11,3	18,1	15,2	14,0	10,6	16,2	17,3
1990-1999	10,6	16,1	13,0	11,9	12,2	14,9	11,8
2000-2009	8,9	16,3	12,7	13,4	6,5	19,2	10,7
2010-2015	6,0	10,8	8,1	7,2	5,0	10,5	6,2

¹ Ml. huoneistot, joiden rakennusvuosi on tuntematon. ● Inkl. lägenheter, vilkas byggnadsår är okänt.

Lähde: Tilastokeskus, Asuntokantatilasto.

Källa: Statistikcentralen, Statistik om bostadsbeståndet.

	Asuinhuoneistoja yhteensä ¹ ● Bostadslägenheter totalt ¹	Talotyyppi ● Hustyp Pientalot ● Småhus Yhteensä Erilliset pientalot ● Totalt ● Fristående småhus		Rivitalot ● Radhus	Kerrostalot ● Flervåningshus	Muut rakennukset ● Övriga byggnader
Helsinki ● Helsingfors						
1970	189 734	18 634	15 444	3 190	167 430	3 060
1980	221 341	22 540	14 621	7 919	194 547	4 254
1990	259 033	32 833	19 346	13 487	220 376	5 746
2000	296 013	37 664	21 472	16 192	253 315	5 034
2005	313 695	40 850	23 211	17 639	268 212	4 633
2006	317 745	41 400	23 519	17 881	272 117	4 228
2007	320 410	41 826	23 743	18 083	274 484	4 100
2008	323 416	42 381	24 127	18 254	276 931	4 104
2009	325 818	43 060	24 804	18 256	278 598	4 160
2010	328 164	43 349	25 008	18 341	280 886	3 929
2011	331 485	43 682	25 193	18 489	284 323	3 480
2012	336 409	44 055	25 451	18 604	288 603	3 751
2013	342 303	45 015	26 137	18 878	293 209	4 079
2014	346 751	45 732	26 601	19 131	296 750	4 269
2015	350 314	46 137	26 837	19 300	299 895	4 282
	%					
1970	100	9,8	8,1	1,7	88,2	1,6
1980	100	10,2	6,6	3,6	87,9	1,9
1990	100	12,7	7,5	5,2	85,1	2,2
2000	100	12,7	7,3	5,5	85,6	1,7
2005	100	13,0	7,4	5,6	85,5	1,5
2006	100	13,0	7,4	5,6	85,6	1,3
2007	100	13,1	7,4	5,6	85,7	1,3
2008	100	13,1	7,5	5,6	85,6	1,3
2009	100	13,2	7,6	5,6	85,5	1,3
2010	100	13,2	7,6	5,6	85,6	1,2
2011	100	13,2	7,6	5,6	85,8	1,0
2012	100	13,1	7,6	5,5	85,8	1,1
2013	100	13,2	7,6	5,5	85,7	1,2
2014	100	13,2	7,7	5,5	85,6	1,2
2015	100	13,2	7,7	5,5	85,6	1,2
2015						
Muu PKS ● Övriga HSR Helsingin seutu	100	39,2	25,5	13,6	60,1	0,7
● Helsingforsregionen	100	31,4	21,0	10,4	67,5	1,1
Tampere ● Tammerfors	100	24,7	14,4	10,3	72,9	2,4
Turku ● Åbo	100	25,5	13,0	12,5	73,0	1,5
Oulu ● Uleåborg	100	46,0	30,6	15,4	52,6	1,4
Koko maa ● Hela landet	100	52,9	39,2	13,7	45,2	1,9

¹ Ml. huoneistot, joiden talotyyppi on tuntematon. ● Inkl. lägenheter, vilkas hustyp är okänd.

Lähde: Väestölaskennat ja Tilastokeskus, Asuntokantatilastot.
Källa: Folkräkningarna och Statistikcentralen, Statistik om bostadsbeståndet.

	Kaikki asuinhuoneistot ● Samtliga bostadslägenheter	Omistus- asunto ● Ägarbostad	Vuokra- asunto ● Hyres- bostad	siitä ● därav ARA-vuokra- asunto ● ARA-hyres- bostäder	muu vuokra- asunto ● övrig hyresbostad	Asumisoikeus- asunto ● Bostads- rättsbostad	Muu tai tunt. hallintap. ● Övrig eller okänd upplåtelseform
Helsinki ● Helsingfors							
1950	105 883	25 748	79 744				391
1960	145 470	59 312	83 900				2 258
1970	189 734	81 618	102 079				6 037
1980	221 341	110 095	94 444				16 802
1990	259 033	141 785	98 670	42 803	55 867	..	22 893
2000	296 013	128 020	138 533	65 838	72 695	4 752	24 708
2005	313 695	141 165	141 277	69 855	71 422	6 300	24 953
2006	317 745	142 341	142 855	69 664	73 191	6 349	26 200
2007	320 410	143 089	143 841	70 562	73 279	6 560	26 920
2008	323 416	144 401	144 305	70 580	73 725	6 632	28 078
2009 ¹	325 818	145 529	145 681	68 911	76 770	6 764	27 844
2010 ²	328 164	146 000	146 647	69 877	76 770	7 152	28 365
2011 ³	331 485	147 057	148 109	68 983	79 126	7 243	29 076
2012	336 409	147 886	150 473	69 131	81 342	7 674	30 376
2013	342 303	148 500	153 435	69 908	83 527	8 328	32 040
2014	346 751	147 775	161 014	69 954	91 060	8 549	29 413
2015	350 314	148 302	162 215	69 794	92 421	9 000	30 797
	%						
1950	100,0	24,3	75,3				0,4
1960	100,0	40,8	57,7				1,6
1970	100,0	43,0	53,8				3,2
1980	100,0	49,7	42,7				7,6
1990	100,0	54,7	38,1	16,5	21,6	..	8,8
2000	100,0	43,2	46,8	22,2	24,6	1,6	8,3
2005	100,0	45,0	45,0	22,3	22,8	2,0	8,0
2006	100,0	44,8	45,0	21,9	23,0	2,0	8,2
2007	100,0	44,7	44,9	22,0	22,9	2,0	8,4
2008	100,0	44,6	44,6	21,8	22,8	2,1	8,7
2009 ¹	100,0	44,7	44,7	21,2	23,6	2,1	8,5
2010 ²	100,0	44,5	44,7	21,3	23,4	2,2	8,6
2011 ³	100,0	44,4	44,7	20,8	23,9	2,2	8,8
2012	100,0	44,0	44,7	20,5	24,2	2,3	9,0
2013	100,0	43,4	44,8	20,4	24,4	2,4	9,4
2014	100,0	42,6	46,4	20,2	26,3	2,5	8,5
2015	100,0	42,3	46,3	19,9	26,4	2,6	8,8
2015							
Muu PKS ● Övriga HSR	100,0	54,2	35,9	17,6	18,2	4,1	5,8
Helsingin seutu							
● Helsingforsregionen	100,0	50,9	38,5	17,3	21,2	3,1	7,5
Tampere ● Tammerfors	100,0	45,7	43,6	15,6	28,1	2,6	8,1
Turku ● Åbo	100,0	44,7	43,7	16,2	27,6	2,1	9,4
Oulu ● Uleåborg	100,0	52,5	38,1	14,5	23,7	1,6	7,8
Koko maa ● Hela landet	100,0	57,9	30,8	12,4	18,4	1,4	9,9

¹ Vuodesta 2009 alkaen arava- ja korkotukivuokra-asunnoissa on huomioitu rajoituksista vapautuneet asunnot. ● Sedan år 2009 beaktar talet för arava- och räntestödsbostäderna de bostäder för vilka begränsningarna upphört.

² Vuonna 2010 Tilastokeskus on tarkistanut arava- ja korkotukivuokra-asuntojen hallintaperusteen. ● År 2010 justerade Statistikcentralen upplåtelseformen för arava- resp. räntestödsbostäderna.

³ Valtion tukema lyhyen korkotuen asunorakentaminen on luokiteltu ryhmään muu vuokra-asunto. ● Bostäder som byggs med kortfristigt statligt räntestöd har klassificerats som "övrig hyresbostad".

Lähde: Väestölaskennat sekä Tilastokeskus, Asuntokantatilastot.

Källa: Folkräkningarna samt Statistikcentralen, Statistik om bostadsbeståndet.

	Kaikki asuinhuoneistot* ● Samtliga bostadslägenheter*	Huoneluku, keittiö pl. ● Antal rum, exkl. kök				
		1	2	3	4	5–
Helsinki ● Helsingfors						
2000	296 013	71 996	108 225	63 378	33 856	16 888
2005	313 695	74 262	114 330	67 671	36 798	18 558
2010	328 164	76 349	119 025	71 259	39 268	20 228
2011	331 485	76 523	120 537	72 273	39 759	20 417
2012	336 409	77 403	122 503	73 526	40 316	20 652
2013	342 303	78 671	124 641	74 975	41 258	21 181
2014	346 751	79 622	126 005	76 043	41 956	21 478
2015	350 314	80 348	127 182	77 020	42 411	21 694
		%				
2000	100	24,3	36,6	21,4	11,4	5,7
2005	100	23,7	36,4	21,6	11,7	5,9
2010	100	23,3	36,3	21,7	12,0	6,2
2011	100	23,1	36,4	21,8	12,0	6,2
2012	100	23,0	36,4	21,9	12,0	6,1
2013	100	23,0	36,4	21,9	12,1	6,2
2014	100	23,0	36,3	21,9	12,1	6,2
2015	100	22,9	36,3	22,0	12,1	6,2
2015						
Muu PKS ● Övriga HSR	100	10,8	30,7	25,6	19,1	13,5
Helsingin seutu ● Helsingforsregionen	100	16,5	32,5	23,2	16,1	11,2
Tampere ● Tammerfors	100	21,0	37,0	21,5	12,3	7,1
Turku ● Åbo	100	21,8	36,5	22,7	11,8	6,6
Oulu ● Uleåborg	100	14,4	32,0	22,1	15,9	15,3
Koko maa ● Hela landet	100	14,7	29,9	22,2	18,1	14,4

* Ml. huoneistot, joiden huoneluku on tuntematon. ● Inkl. lägenheter, vilkas rum antal är okänt.

Lähde: Väestölaskennat sekä Tilastokeskus, Asuntokantatilastot.

Källa: Folkräkningarna samt Statistikcentralen, Statistik om bostadsbeståndet.

	Asuntokunnat yhteensä ● Bostadshushåll sammanlagt		Huoneluku, keittiö pl. ● Antal rum, exkl. kök					
	1	2	3	4	5	6	7–	
Asukkaita huoneistoa kohti ● Boende per lägenhet								
2000	1,9	1,2	1,6	2,4	2,9	3,1	3,0	
2005	1,9	1,2	1,5	2,3	2,9	3,0	3,0	
2010	1,9	1,2	1,5	2,2	2,8	3,0	3,0	
2011	1,9	1,2	1,5	2,2	2,8	3,0	2,9	
2012	1,9	1,2	1,5	2,2	2,8	3,0	2,9	
2013	1,9	1,2	1,5	2,2	2,8	3,0	3,0	
2014	1,9	1,2	1,5	2,3	2,8	3,0	2,9	
2015	1,9	1,2	1,5	2,3	2,8	3,0	3,0	
Asukkaita 100 huonetta kohti ● Boende per 100 boningsrum								
2000	79	119	78	80	74	61	50	
2005	76	115	75	76	72	61	49	
2010	76	118	75	75	71	61	49	
2011	76	118	75	75	71	60	49	
2012	76	118	76	75	71	60	49	
2013	76	118	76	75	71	60	49	
2014	76	118	76	75	71	60	49	
2015	76	118	77	76	71	60	49	

Lähde: Väestölaskennat sekä Tilastokeskus, Asuntokanta- ja asuinolotilastot.

Källa: Folkräkningarna samt Statistikcentralen, Statistik om bostadsbeståndet och bostadsförhållanden.

3.6

Asumistasoindikaattoreiden kehitys 2000–2015

Indikatorer på boendestandard
Indicators of housing standard

	2000	2005	2010	2013	2014	2015
Asuntokanta • Bostadsbestånd	296 013	313 695	328 164	342 303	346 751	350 314
Asuntoväestö • Bostadsbefolkning	531 287	540 094	566 040	588 525	596 488	603 965
Asuinhuoneistojen keskkoko • Bostadslägenheternas medelstorlek						
Pinta-ala/asunto • Yta/lägenhet, m ²	61,8	62,3	63,0	63,1	63,3	63,3
Asumistiheys • Boendetäthet						
Pinta-ala/asuntokunta • Yta/bostadshushåll, m ²	62,3	63,0	63,7	63,7	63,6	63,6
Henkilöitä/huone, keittiö pl. • Person/rum, exkl. köket	0,79	0,76	0,75	0,76	0,76	0,76
Pinta-ala/henkilö • Yta/person, m ²	32,6	34,0	34,2	34,1	33,9	33,9
Henkilöitä/huoneisto • Person/lägenhet	1,91	1,85	1,86	1,87	1,87	1,88
Ahtaasti asuminen • Trångboddhet						
Normi 4 ¹ • Norm4 ¹						
Asuntokuntia • Bostadshushåll, % ²	12,4	9,8	10,3	10,5	10,7	10,8
Henkilöitä • Personer, % ³	23,3	19,2	19,8	20,2	20,6	20,9
Puutteellisesti varustetuissa asunnoissa asuvat • Invånare i bristfälligt utrustade bostäder						
Puutteellisesti asuvat henkilöt, lkm • Antal personer som bor bristfälligt	13 005	13 118	18 261	17 213	17 036	16 733
%-osuus • %-andel	2,4	2,4	3,2	2,9	2,9	2,8

¹ Normi 4: enemmän kuin 1 henkilö huonetta kohti, kun keittiötä ei lasketa huonelukuun. • Norm 4: fler än 1 person per rum, då köket inte räknas som rum.

² Osuus asuntokunnista. • Andel av bostadshushåll.

³ Osuus asuntoväestöstä. • Andel av bostadsbefolkning.

Lähde: Väestölaskennat sekä Tilastokeskus, Asuntokanta- ja asuinolotilastot.

Källa: Folkräkningarna samt Statistikcentralen, Statistik om bostadsbeståndet och bostadsförhållanden.

3.7

Asumisväljyykslukuja asuntokunnan henkilöluvun mukaan
1990–2015Boendetrymme per person i bostadshushåll av olika storlek
Floor area per person in dwelling households of various sizes

	Asuntokunnat yhteensä • Bostadshushåll sammanlagt	Asuntokunnan henkilöluku • Personer i bostadshushåll						
		1	2	3	4	5	6	7–
m ² /asuntokunta • per bostadshushåll								
1990	61,0	45,7	64,6	76,2	87,5	97,1	103,1	109,7
2000	62,3	47,3	67,9	79,4	90,0	99,1	101,7	107,5
2005	63,0	48,0	70,1	81,4	93,8	102,5	105,8	109,8
2010	63,7	48,6	70,5	81,7	94,8	103,5	105,0	108,3
2011	63,6	48,7	70,4	81,4	94,6	102,8	103,1	103,4
2012	63,6	48,7	70,4	81,5	94,6	102,8	102,8	103,2
2013	63,7	48,7	70,2	81,4	94,5	102,4	102,6	102,3
2014	63,9	48,9	70,3	81,4	94,2	102,0	101,8	104,4
2015	63,9	48,9	70,3	81,2	94,0	101,7	101,3	105,1
m ² /henkilö • per person								
1990	30,6	45,7	32,3	25,4	21,9	19,4	17,2	10,4
2000	32,6	47,3	33,9	26,5	22,5	19,8	16,9	14,9
2005	34,0	48,0	35,0	27,1	23,4	20,5	17,6	13,8
2010	34,2	48,6	35,3	27,2	23,7	20,7	17,5	13,5
2011	34,2	48,7	35,2	27,1	23,6	20,6	17,2	12,9
2012	34,1	48,7	35,2	27,2	23,6	20,6	17,1	13,0
2013	34,1	48,7	35,1	27,1	23,6	20,5	17,1	12,8
2014	34,1	48,9	35,2	27,1	23,5	20,4	17,0	13,1
2015	34,0	48,9	35,2	27,1	23,5	20,3	16,9	13,3

Lähde: Väestölaskennat sekä Tilastokeskus, Asuntokanta- ja asuinolotilastot.

Källa: Folkräkningarna samt Statistikcentralen, Statistik om bostadsbeståndet och bostadsförhållanden.

	Kaikki asunnot ● Bostäder totalt		Pinta-ala/asunto ● Golvyta/bostad		Pinta-ala/henkilö ● Golvyta/person	
	2010	2015	2010	2015	2010	2015
Koko kaupunki ● Hela staden	328 164	350 314	63,0	63,3	34,0	33,8
1. Eteläinen suurpiiri ● Södra stordistriktet	66 621	72 453	63,5	63,9	37,1	36,3
101 Vironniemen peruspiiri ● Estnäs distrikt	7 543	8 166	71,3	71,5	38,9	38,5
010 Kruununhaka ● Kronohagen	4 573	4 830	68,5	68,9	38,5	37,7
020 Kluuvi ● Gloet	316	627	61,9	64,9	34,8	36,8
080 Katajanokka ● Skatudden	2 654	2 709	77,1	77,4	40,0	40,0
102 Ullanlinnan peruspiiri ● Ulrikasborgs distrikt	16 110	16 931	64,5	65,0	38,0	37,3
030 Kaartinkaupunki ● Gardesstaden	632	761	80,7	81,2	44,2	43,2
050 Punavuori ● Rödbergen	6 200	6 475	53,4	54,2	34,3	33,3
060 Eira	682	708	81,6	81,6	41,2	41,0
070 Ullanlinna ● Ulrikasborg	7 083	7 385	68,5	68,8	39,6	39,3
090 Kaivopuisto ● Brunnsparken	292	308	126,8	123,1	62,3	58,1
204 Hernesaari ● Ärtholmen (ent. Munkkisaari ● f.d. Munkholmen)	832	908	62,6	63,6	38,3	38,6
520 Suomenlinna ● Sveaborg	389	385	69,2	69,4	28,3	28,4
103 Kampinmalmin peruspiiri ● Kampmalmens distrikt	19 924	23 177	63,8	63,8	37,2	36,0
040 Kampi ● Kampen	8 092	8 772	57,7	57,9	35,6	35,4
130 Etu-Töölö ● Främre Tölö	9 091	9 580	68,2	68,5	40,4	39,0
201 Ruoholahti ● Gräsviken	1 543	1 543	67,1	67,0	31,6	32,2
203 Jätkäsaari ● Busholmen	1 174	3 258	68,5	63,9	33,9	31,9
104 Taka-Töölön peruspiiri ● Bortre Tölö distrikt	10 414	10 547	57,1	57,0	36,1	35,3
140 Taka-Töölö ● Bortre Tölö	10 414	10 547	57,1	57,0	36,1	35,3
105 Lauttasaaren peruspiiri ● Drumsö distrikt	12 630	13 632	62,5	63,5	35,7	35,0
310 Lauttasaari ● Drumsö (2012 asti ● t.o.m. år 2012)	12 630	..	62,5	..	35,7	..
311 Kotkavuori ● Örnberget	..	5 076	..	55,5	..	32,5
312 Vattuniemi ● Hallonnäs	..	4 405	..	71,3	..	37,4
313 Myllykallio ● Kvarnberget	..	4 151	..	64,9	..	35,3
2. Läntinen suurpiiri ● Västra stordistriktet	60 028	62 862	59,8	59,8	33,2	32,8
201 Reijolan peruspiiri ● Grejus distrikt	9 873	10 482	55,0	55,7	32,3	31,5
150 Meilahti ● Mejlans	4 465	3 558	54,2	51,3	32,0	31,9
160 Ruskeasuo ● Brunakärr (2012 asti ● t.o.m. år 2012)	4 087	..	57,8	..	32,5	..
161 Vanha Ruskeasuo ● Gamla Brunakärr	..	1 787	..	54,1	..	31,3
162 Pikku Huopalahti ● Lillhoplax	..	3 810	..	62,7	..	31,4
180 Laakso ● Dal	1 321	1 327	49,2	49,3	32,4	31,2
202 Munkkiniemen peruspiiri ● Munksnäs distrikt	10 597	10 695	67,9	68,5	37,7	37,4
301 Vanha Munkkiniemi ● Gamla Munksnäs	5 229	5 238	69,7	70,6	39,1	39,0
302 Kuusaari ● Granö	235	242	173,0	175,1	61,2	63,3
303 Lehtisaari ● Lövä	568	615	105,2	102,5	45,7	47,6
304 Munkkivuori ● Munkshöjden	3 119	3 154	54,5	54,7	33,1	32,1
305 Niemenmäki ● Näshöjden	856	856	56,2	56,4	34,5	33,7
306 Talinranta ● Talistranden	590	590	62,2	62,2	30,9	31,4
203 Haagan peruspiiri ● Haga distrikt	16 999	17 173	52,4	51,7	32,2	31,3
291 Etelä-Haaga ● Södra Haga	8 187	7 943	50,7	49,5	31,9	31,2
292 Kivihaka ● Stenhagen	598	604	50,3	50,9	33,8	31,9
293 Pohjois-Haaga ● Norra Haga	5 715	5 779	52,7	52,7	31,8	30,5
294 Lassila ● Lassas	2 499	2 847	57,7	56,0	33,4	33,4
204 Pitäjänmäen peruspiiri ● Sockenbacka distrikt	8 694	10 142	61,4	61,1	32,1	31,8
320 Konala ● Kånala	2 735	3 444	62,9	63,0	33,4	33,1
461 Pajamäki ● Smedjebacka	1 235	1 236	49,9	49,9	31,4	30,5
462 Tali	546	546	61,7	61,7	29,8	29,6
463 Reimarla ● Reimars	2 653	2 775	63,2	63,5	32,9	31,9
464 Marttila ● Martas	148	164	84,6	84,1	34,3	35,0
465 Pitäjänmäen yritysalue ● Sockenbacka företagsområde	1 377	1 977	62,8	59,5	29,2	30,5
205 Kaarelan peruspiiri ● Kårböle distrikt	13 865	14 370	65,1	65,1	32,4	32,5
331 Kannelmäki ● Gamlas	7 473	7 708	58,1	57,8	32,5	32,1
332 Maununneva ● Magnuskärr	1 013	1 107	92,8	93,1	35,5	36,1

	Kaikki asunnot ● Bostäder totalt		Pinta-ala/asunto ● Golvyta/bostad		Pinta-ala/henkilö ● Golvyta/person	
	2010	2015	2010	2015	2010	2015
333 Malminkartano ● Malmgård	4 208	4 340	63,9	63,5	30,4	30,6
334 Hakuninmaa ● Håkansåker	1 126	1 170	90,6	91,2	35,4	36,7
3. Keskinen suurpiiri ● Mellersta stordistriktet	54 379	59 320	47,8	49,1	30,6	30,3
301 Kallion peruspiiri ● Berghälls distrikt	19 572	21 026	43,6	44,8	30,4	30,0
100 Sörnänen ● Sörnäs (2012 asti ● t.o.m. år 2012)	4 911	..	49,8	..	31,9	..
101 Vilhonvuori ● Vilhelmsberg	..	5 071	..	49,7	..	31,2
102 Kalasatama ● Fiskehamnen	..	1 152	..	61,9	..	31,3
111 Siltaaari ● Broholmen	1 715	1 754	51,0	51,5	33,1	31,8
112 Linjat ● Linjerna	7 094	7 159	42,5	42,9	30,1	29,6
113 Torkkelinmäki ● Torkelsbacken	5 852	5 890	37,6	37,7	28,6	28,3
302 Alppiharjun peruspiiri ● Åshöjdens distrikt	9 643	9 617	37,8	38,4	28,5	28,3
121 Harju ● Ås	6 162	6 067	37,4	38,2	28,4	28,2
122 Alppila ● Alphyddan	3 481	3 550	38,5	38,7	28,7	28,3
303 Vallilan peruspiiri ● Vallgårds distrikt	8 405	10 072	46,9	48,7	30,2	29,8
210 Hermanninmäki ● Hermanstad (2012 asti ● t.o.m. år 2012)	2 958	..	52,4	..	31,4	..
211 Hermanninmäki ● Hermanstadsbacken	..	3 699	..	53,2	..	30,9
213 Kyläsaari ● Byholmen	..	281	..	32,9	..	26,0
220 Vallila ● Vallgård	5 447	6 092	44,0	46,7	29,5	29,2
304 Pasilan peruspiiri ● Böle distrikt	4 850	5 137	60,6	60,5	33,3	32,9
171 Länsi-Pasila ● Västra Böle	2 505	2 816	63,5	63,3	34,2	33,9
173 Itä-Pasila ● Östra Böle	2 267	2 244	57,4	56,9	32,5	31,7
174 Keski-Pasila ● Mellersta Böle	78	77	59,5	59,7	27,8	28,7
305 Vanhakaupungin peruspiiri ● Gammelstadens distrikt	11 909	13 468	58,0	59,3	31,2	30,8
230 Toukola ● Majstad	859	875	55,6	55,7	32,0	30,5
232 Arabianranta ● Arabiastranden	2 658	3 745	62,3	64,5	31,6	31,4
240 Kumpula ● Gumtåkt	2 085	2 178	54,8	55,1	28,7	29,1
250 Käpylä ● Kottby	4 325	4 506	56,8	57,2	31,6	31,0
260 Koskela ● Forsby	1 742	1 736	61,6	61,3	32,4	32,2
270 Vanhakaupunki ● Gammelstaden	240	428	43,0	55,0	27,2	27,6
4. Pohjoinen suurpiiri ● Norra stordistriktet	19 956	20 911	78,3	78,6	36,7	36,7
401 Maunulan peruspiiri ● Månsas distrikt	5 058	5 231	61,2	62,0	34,8	34,7
281 Pirkkola ● Britas	210	222	75,8	75,5	31,7	31,5
282 Maunula ● Månsas	4 362	4 500	55,9	56,9	33,8	33,5
283 Metsälä ● Krämerstskog	485	509	102,7	102,5	42,8	44,2
402 Länsi-Pakilan peruspiiri ● Västra Baggböle distrikt	2 808	2 965	98,5	99,4	40,0	39,5
341 Länsi-Pakila ● Västra Baggböle	2 808	2 965	98,5	99,4	40,0	39,5
403 Tuomarinkylän peruspiiri ● Domarby distrikt	3 275	3 427	96,5	97,5	35,6	36,8
351 Paloheinä ● Svedängen	2 238	2 322	99,7	99,9	35,8	37,4
352 Torpparinmäki ● Torparbacken	1 025	1 097	89,9	92,8	35,1	35,5
404 Oulunkylän peruspiiri ● Åggelby distrikt	7 337	7 764	70,1	69,6	36,4	35,8
284 Patola ● Dammen	5 280	5 673	67,7	67,3	36,6	36,1
285 Veräjämäki ● Grindbacka	1 379	1 413	83,6	82,8	39,0	37,8
287 Veräjäläakso ● Grinddal	678	678	61,5	61,5	29,5	29,3
405 Itä-Pakilan peruspiiri ● Östra Baggböle distrikt	1 478	1 524	99,0	98,9	38,5	39,2
342 Itä-Pakila ● Östra Baggböle	1 385	1 428	98,9	98,9	39,0	39,8
353 Tuomarinkartano ● Domargård	93	96	101,0	99,7	32,5	32,6
5. Koillinen suurpiiri ● Nordöstra stordistriktet	46 753	49 801	68,8	69,2	33,0	33,4
501 Latokartanon peruspiiri ● Ladugårdens distrikt	11 550	13 109	62,1	62,8	31,9	31,8
361 Viikinranta ● Vikstranden	565	657	70,6	70,4	35,6	35,6
362 Latokartano ● Ladugården	3 689	4 580	65,8	64,6	29,3	29,7
363 Viikin tiedepuisto ● Viks forskarpark	522	697	45,9	49,4	25,7	26,5
364 Viikinmäki ● Viksbacka	785	1 273	63,3	66,8	31,8	31,4
383 Pihlajamäki ● Rönnsbacka	4 439	4 350	59,2	60,6	33,7	33,4
386 Pihlajisto ● Rönninge	1 550	1 552	63,5	63,5	35,6	36,2
502 Pukinmäen peruspiiri ● Bocksbacka distrikt	4 691	4 797	61,3	61,4	33,6	33,2
370 Pukinmäki ● Bocksbacka	4 691	4 797	61,3	61,4	33,6	33,2
503 Malmin peruspiiri ● Malms distrikt	14 277	14 821	69,3	69,5	33,3	34,0
381 Ylä-Malmi ● Övre Malm	3 922	3 810	56,3	57,0	31,7	32,1
382 Ala-Malmi ● Nedre Malm	2 732	3 169	66,2	64,6	32,5	33,0
385 Malmin lentokenntä ● Malms flygfält	1 054	1 062	76,2	76,1	32,1	33,3

	Kaikki asunnot ● Bostäder totalt		Pinta-ala/asunto ● Golvyta/bostad		Pinta-ala/henkilö ● Golvyta/person	
	2010	2015	2010	2015	2010	2015
391 Tapaninvainio ● Staffansslätten	3 535	3 645	86,1	86,6	36,8	37,6
392 Tapanila ● Mosabacka	3 030	3 131	67,0	67,5	31,4	32,3
504 Suutarilan peruspiiri ● Skomakarböle distrikt	4 904	5 089	78,2	78,6	33,7	34,6
401 Siltamäki ● Brobacka	2 995	3 647	75,0	75,2	34,1	34,1
403 Töyrynummi ● Lidamalmen	1 909	1 442	83,1	87,2	33,1	35,8
505 Puistolan peruspiiri ● Parkstads distrikt	8 294	8 998	78,5	79,0	33,5	34,4
402 Tapulikaupunki ● Stapelstaden	4 224	4 312	69,3	70,5	32,7	33,5
411 Puistola ● Parkstad	2 762	2 862	88,2	89,1	34,9	36,2
412 Heikinlaakso ● Henriksdal	1 132	1 168	90,9	91,9	32,9	34,0
415 Alppikylä ● Alpbyn	..	647	..	68,1	..	31,4
506 Jakomäen peruspiiri ● Jakobacka distrikt	3 037	2 987	62,3	62,9	31,9	32,5
414 Jakomäki ● Jakobacka	3 037	2 987	62,3	62,9	31,9	32,5
6. Kaakkoinen suurpiiri ● Sydöstra stordistriktet	25 914	26 973	68,6	68,4	35,7	35,3
601 Kulosaaren peruspiiri ● Brändö distrikt	2 139	2 135	87,2	87,7	43,8	43,0
420 Kulosaari ● Brändö	2 128	2 124	87,3	87,8	43,9	43,1
602 Herttoniemen peruspiiri ● Hertonäs distrikt	15 385	16 207	61,2	61,1	33,7	33,3
431 Länsi-Herttoniemi ● Västra Hertonäs	5 196	5 420	54,9	55,2	33,6	32,7
432 Roihuvuori ● Kasberget	4 584	4 588	54,2	54,2	31,2	31,1
433 Herttoniemen yritysalue ● Hertonäs företagsområde	28	440	49,3	56,2	27,8	32,2
434 Herttonimenranta ● Hertonäs strand	4 604	4 774	64,6	64,6	32,6	32,7
440 Tammisalo ● Tammelund	973	985	111,6	110,8	46,6	45,6
603 Laajasalon peruspiiri ● Degerö distrikt	8 390	8 631	77,6	77,6	37,0	36,9
491 Yliskylä ● Uppby	5 992	6 197	72,2	71,8	37,5	37,0
492 Jollas	1 199	1 250	102,6	102,7	38,3	38,7
494 Kruunuvuorenranta ● Kronbergsstranden (ent. Tahvonlahti ● f.d. Stansvik)	150	151	101,4	104,3	37,4	37,8
495 Hevossalmi ● Hästnässund	731	736	83,9	84,5	34,8	35,5
510 Santahamina ● Sandhamn	254	239	60,9	61,7	25,7	24,5
7. Itäinen suurpiiri ● Östra stordistriktet	53 795	57 271	66,4	66,7	33,4	33,5
701 Vartiokylän peruspiiri ● Botby distrikt	11 319	11 872	69,7	70,0	35,4	35,6
451 Vartioharju ● Botbyåsen	2 720	2 880	84,6	84,4	36,3	37,6
452 Puotila ● Botby gård	2 999	3 024	54,7	55,1	31,7	31,7
453 Puotinharju ● Botbyhöjden	2 223	2 529	57,6	58,4	34,1	33,1
455 Marjaniemi ● Marudd	804	852	137,5	138,5	52,9	52,8
457 Itäkeskus ● Östra centrum	2 557	2 569	60,9	60,6	32,1	32,1
702 Myllypuron peruspiiri ● Kvarnbäckens distrikt	5 144	5 980	66,6	68,2	34,0	33,6
454 Myllypuro ● Kvarnbäcken	5 144	5 980	66,6	68,2	34,0	33,6
703 Mellunkylän peruspiiri ● Mellungsby distrikt	19 019	19 606	64,7	65,1	32,7	32,7
471 Kontula ● Gårdsbacka	7 346	7 491	62,4	62,5	33,5	32,9
472 Vesala ● Ärvings	3 443	3 575	71,8	72,4	33,0	33,3
473 Mellunmäki ● Mellungsbacka	4 608	4 759	62,9	63,5	33,9	34,1
474 Kivikko ● Stensböle	2 249	2 409	67,3	67,4	29,3	30,4
475 Kurkimäki ● Tranbacka	1 373	1 372	62,2	62,2	30,6	30,5
704 Vuosaaren peruspiiri ● Nordsjö distrikt	18 313	19 813	66,1	65,9	32,7	33,1
541 Keski-Vuosaari ● Mellersta Nordsjö	7 386	7 680	62,8	63,1	33,2	33,7
544 Meri-Rastila ● Havs-Rastböle	2 429	2 566	65,8	66,7	30,0	30,7
545 Kallahti ● Kallvik	3 405	3 421	63,5	63,4	30,0	30,4
546 Aurinkolahti ● Solvik	3 263	4 165	66,7	65,9	35,2	34,6
547 Rastila ● Rastböle	1 817	1 968	83,4	80,3	35,4	35,4
8. Östersundomin suurpiiri ● Östersundoms stordistrikt	716	723	159,0	159,9	48,8	51,7
801 Östersundomin peruspiiri ● Östersundoms distrikt	716	723	159,0	159,9	48,8	51,7
550 Östersundom	221	219	133,6	134,9	47,8	49,8
580 Karhusaari ● Björnsö	137	149	211,6	208,0	61,5	65,3
591 Landbo	243	242	159,2	159,5	43,2	45,3
592 Puroniitty ● Bäckängen	66	64	138,3	139,6	44,1	46,8

Huom. Muutoksia aluejaossa vuoden 2012 tilastoissa. ● Obs. I statistiken för år 2012 har områdesindelningen delvis förändrats. Ei sisällä alueita, joilla on alle 50 asuntoa vuonna 2014. ● Omfattar inte områden med mindre än 50 bostäder 2014.

Lähde: Tilastokeskus, Asuntokantatilastot.

Källa: Statistiskcentralen, Statistik om bostadsbeståndet.

3.9

Asuntokantaa kuvaavia tunnuslukuja peruspiireittäin ja osaluueittain 31.12.2015

Karakteristika för bostadsbeståndet distriktsvis och delområdesvis

Characteristics of the dwelling stock by district and sub-district

	Kaikki asunnot ● Bostäder totalt		Omistus- asuntoja ● Ägar- bostäder	Vuokra- asuntoja ● Hyres- bostäder	Arava+ korkotuki- asuntoja ● Ränte- stöds- bostäder	1-2 h+k/ kk/kt ● 1-2 r+k/ kv/ku	Pientalo- asuntoja ● Småhus- bostäder
	Luku	Antal	%	%	%	%	%
Koko kaupunki ● Hela staden	350	314	42,3	46,3	19,9	59,2	13,2
1. Eteläinen suurpiiri ● Södra stordistriktet	72	453	41,6	41,7	4,1	65,7	1,0
101 Vironniemen peruspiiri ● Estnäs distrikt	8	166	42,1	38,5	4,1	59,9	0,1
10 Kruununhaka ● Kronohagen	4	830	43,0	39,1	0,9	63,1	0,0
20 Kluuvi ● Gloet	6	27	29,7	24,9	0,0	55,5	1,1
80 Katajanokka ● Skatudden	2	709	43,3	40,4	10,7	55,1	0,1
102 Ullanlinnan peruspiiri ● Ulrikasborgs distrikt	16	931	40,2	39,8	0,0	69,1	0,6
30 Kaartinkaupunki ● Gardesstaden	7	61	39,4	31,4	0,0	55,3	0,0
50 Punavuori ● Rödbergen	6	475	42,1	39,8	0,0	76,1	0,2
60 Eira	7	708	39,5	34,5	0,0	47,9	1,4
70 Ullanlinna ● Ulrikasborg	7	385	40,3	38,3	0,0	68,5	0,3
90 Kaivopuisto ● Brunnsparcken	3	308	38,6	35,4	0,0	25,6	1,3
204 Hernesaari ● Ärtholmen	9	908	43,2	40,9	0,0	69,4	0,0
520 Suomenlinna ● Sveaborg	3	85	3,1	95,8	0,0	63,6	16,1
103 Kampinmalmin peruspiiri ● Kampmalmens distrikt	23	177	35,4	47,5	9,3	66,9	0,3
40 Kamppi ● Kampen	8	772	35,6	44,0	0,8	73,2	0,8
130 Etu-Töölö ● Främre Tölö	9	580	39,9	42,6	4,9	66,7	0,0
201 Ruoholahti ● Gräsviken	1	543	23,5	72,0	31,0	54,1	0,0
203 Jätkäsaari ● Busholmen	3	258	27,6	59,8	35,2	56,3	0,0
104 Taka-Töölön peruspiiri ● Bortre Tölö distrikt	10	547	40,6	44,1	2,3	72,4	0,2
140 Taka-Töölö ● Bortre Tölö	10	547	40,6	44,1	2,3	72,4	0,2
105 Lauttasaaren peruspiiri ● Drumsö distrikt	13	632	54,3	34,3	1,5	57,7	3,8
311 Kotkavuori ● Örnberget	5	076	49,7	38,8	1,5	66,6	2,3
312 Vattuniemi ● Hallonnäs	4	405	62,4	27,1	2,0	48,3	0,9
213 Myllykallio ● Kvarnberget	4	151	51,5	36,3	0,8	56,8	8,8
2. Läntinen suurpiiri ● Västra stordistriktet	62	862	41,4	49,2	20,4	60,2	8,8
201 Reijolan peruspiiri ● Grejus distrikt	10	482	36,6	51,2	22,1	65,4	1,8
150 Meilahti ● Mejlans	3	558	40,2	45,3	1,9	73,8	1,2
161 Vanha Ruskeasuo ● Gamla Brunakärr	1	787	45,3	44,4	16,3	64,2	2,1
162 Pikku Huopalahti ● Lillhoplax	3	810	27,2	61,3	49,3	58,8	2,9
180 Laakso ● Dal	1	327	42,7	46,6	5,7	63,8	0,0
202 Munkkiniemen peruspiiri ● Munksnäs distrikt	10	695	48,3	39,4	9,2	54,9	7,0
301 Vanha Munkkiniemi ● Gamla Munksnäs	5	238	45,6	40,3	10,5	54,3	4,4
302 Kuusisaari ● Granö	2	242	73,1	7,4	0,0	5,8	84,7
303 Lehtisaari ● Lövä	6	15	59,7	20,0	3,9	31,1	31,1
304 Munkkivuori ● Munkshöjden	3	154	55,8	33,3	0,0	60,7	2,3
305 Niemenmäki ● Näshöjden	8	56	36,8	57,4	3,7	62,5	0,7
306 Talinranta ● Talistranden	5	90	26,3	70,7	64,2	62,7	7,1
203 Haagan peruspiiri ● Haga distrikt	17	173	41,0	50,4	18,5	68,3	2,0
291 Etelä-Haaga ● Södra Haga	7	943	39,5	50,9	11,5	73,0	2,5
292 Kivihaka ● Stenhagen	6	04	50,5	38,7	14,6	72,0	2,2
293 Pohjois-Haaga ● Norra Haga	5	779	39,0	52,9	31,6	64,6	1,2
294 Lassila ● Lassas	2	847	47,2	46,7	11,9	62,2	2,5
204 Pitäjänmäen peruspiiri ● Sockenbacka distrikt	10	142	39,0	51,0	19,4	58,3	13,5
320 Konala ● Kånala	3	444	49,2	41,0	5,6	52,4	24,5
461 Pajamäki ● Smedjebacka	1	236	53,1	39,2	11,8	67,4	0,0

	Kaikki asunnot ● Bostäder totalt	Omistus- asuntoja ● Ägar- bostäder	Vuokra- asuntoja ● Hyres- bostäder	Arava+ kortotuki- asuntoja ● Ränte- stöds bostäder	1-2 h+k/ kk/kt ● 1-2 r+k/ kv/ku	Pientalo- asuntoja ● Småhus- bostäder
	Luku ● Antal	%	%	%	%	%
462 Tali	546	12,8	81,0	76,6	60,6	0,7
463 Reimarla ● Reimars	2 775	31,7	60,7	17,2	58,8	13,4
464 Marttila ● Martas	164	77,4	4,9	0,0	36,6	78,7
465 Pitäjänmäen yritysalue ● Sockenbacka företagsområde	1 977	27,0	57,7	37,3	63,2	1,0
205 Kaarelan peruspiiri ● Kårböle distrikt	14 370	41,8	52,3	30,4	52,0	20,0
331 Kannelmäki ● Gamlas	7 708	38,2	56,1	29,2	59,6	8,1
332 Maununneva ● Magnuskärr	1 107	74,3	13,6	2,7	20,0	80,8
333 Malminkartano ● Malmgård	4 340	33,3	62,4	42,4	54,8	7,9
334 Hakuninmaa ● Håkansäker	1 170	65,2	26,5	21,9	22,5	84,3
3. Keskinen suurpiiri ● Mellersta stordistriktet	59 320	36,6	54,0	18,8	78,5	1,9
301 Kallion peruspiiri ● Berghälls distrikt	21 026	36,3	52,0	5,4	85,5	0,1
101 Vilhovuori ● Vilhelmsberg	5 071	38,0	51,0	12,9	75,4	0,0
102 Kalasatama ● Fiskehamnen	1 152	32,3	48,4	22,9	62,2	1,5
111 Siltasaari ● Broholmen	1 754	40,8	44,6	0,0	84,4	0,1
112 Linjat ● Linjerna	7 159	36,7	52,8	3,1	87,9	0,1
113 Torkkelinmäki ● Torkelsbacken	5 890	33,9	54,9	0,0	96,2	0,0
302 Alppiharjun peruspiiri ● Åshöjdens distrikt	9 617	37,5	50,2	3,0	92,1	0,6
121 Harju ● Ås	6 067	36,1	51,4	2,4	92,8	0,0
122 Alppila ● Alphyddan	3 550	39,9	48,1	4,1	90,8	1,7
303 Vallilan peruspiiri ● Vallgårds distrikt	10 072	34,1	58,1	27,5	78,4	0,3
211 Hermannin ● Hermanstad	3 699	34,8	56,0	21,8	73,2	0,6
213 Kyläsaari ● Byholmen	281	0,0	100,0	99,6	100,0	0,0
220 Vallila ● Vallgård	6 092	35,2	57,5	27,5	80,5	0,2
304 Pasilan peruspiiri ● Böle distrikt	5 137	38,8	55,9	37,4	61,1	0,4
171 Länsi-Pasila ● Västra Böle	2 816	40,9	54,4	40,6	57,5	0,3
173 Itä-Pasila ● Östra Böle	2 244	37,4	57,0	31,8	64,8	0,0
174 Keski-Pasila ● Mellersta Böle	77	0,0	84,4	83,1	85,7	16,9
305 Vanhankaupungin peruspiiri						
● Gammelstadens distrikt	13 468	37,4	56,0	37,3	64,7	7,2
231 Toukola ● Majstad	875	38,6	53,4	34,1	71,2	18,5
232 Arabianranta ● Arabiastanden	3 745	40,8	52,4	32,9	58,7	0,0
240 Kumpula ● Gumtåkt	2 178	28,3	65,4	54,5	69,9	9,2
250 Käpylä ● Kottby	4 506	43,8	49,8	26,1	68,4	9,2
260 Koskela ● Forsby	1 736	28,7	67,5	52,5	56,5	9,3
270 Vanhakaupunki ● Gammelstaden	428	18,0	62,9	50,7	69,6	7,7
4. Pohjoinen suurpiiri ● Norra stordistriktet	20 911	57,3	33,7	18,8	39,3	46,7
401 Maunulan peruspiiri ● Månsas distrikt	5 231	36,3	58,5	45,2	60,3	16,1
281 Pirkkola ● Britas	222	86,9	5,4	0,0	16,7	97,7
282 Maunula ● Månsas	4 500	31,3	64,7	51,7	66,1	6,6
283 Metsälä ● Krämertskog	509	58,5	26,9	6,9	28,7	65,0
402 Länsi-Pakilan peruspiiri ● Västra Baggböle distrikt	2 965	80,4	9,1	0,3	15,0	92,0
341 Länsi-Pakila ● Västra Baggböle	2 965	80,4	9,1	0,3	15,0	92,0
403 Tuomarinkylän peruspiiri ● Domarby distrikt	3 427	79,3	11,8	8,2	11,9	93,5
351 Paloheinä ● Svedängen	2 322	84,0	6,3	2,5	8,7	98,9
352 Torpparinmäki ● Torparbacken	1 097	70,0	23,1	20,3	18,2	82,0
404 Oulunkylän peruspiiri ● Äggelby distrikt	7 764	49,7	40,0	15,8	51,0	21,1
284 Patola ● Dammen	5 673	53,6	36,2	9,4	52,8	19,0
285 Veräjämäki ● Grindbacka	1 413	47,3	46,6	23,1	40,4	39,5
287 Veräjäläakso ● Grinddal	678	21,8	58,0	53,5	58,6	0,0

	Kaikki asunnot ● Bostäder totalt		Omistus- asuntoja ● Ägar- bostäder	Vuokra- asuntoja ● Hyres- bostäder	Arava+ korkotuki- asuntoja ● Rän- te- stöds bostäder	1-2 h+k/ kk/kt ● 1-2 r+k/ kv/ku	Pientalo- asuntoja ● Småhus- bostäder
	Luku ● Antal	%	%	%	%	%	
405 Itä-Pakilan peruspiiri ● Östra Baggböle distrikt	1 524	73,6	13,8	3,3	15,9	88,4	
342 Itä-Pakila ● Östra Baggböle	1 428	76,5	10,3	0,0	16,2	87,7	
353 Tuomarinkartano ● Domargård	96	31,3	65,6	53,1	11,5	99,0	
5. Koillinen suurpiiri ● Nordöstra stordistriktet	49 801	45,5	44,4	29,6	47,7	28,5	
501 Latokartanon peruspiiri ● Ladugårdens distrikt	13 109	36,3	51,3	35,4	56,6	7,3	
361 Viikinranta ● Vikstranden	657	73,5	21,6	0,0	44,9	9,9	
362 Latokartano ● Ladugården	4 580	31,0	53,0	40,2	54,6	9,7	
363 Viikin tiedepuisto ● Viks forskarpark	697	8,5	86,7	58,1	74,0	3,0	
364 Viikinmäki ● Viksbacka	1 273	24,7	46,5	43,6	51,4	7,5	
383 Pihlajmäki ● Rönnsbacka	4 350	41,3	51,2	31,7	59,2	6,7	
386 Pihlajisto ● Rönninge	1 552	43,9	47,2	30,0	57,0	2,9	
502 Pukinmäen peruspiiri ● Bocksbacka distrikt	4 797	43,0	50,2	31,4	55,9	10,0	
370 Pukinmäki ● Bocksbacka	4 797	43,0	50,2	31,4	55,9	10,0	
503 Malmin peruspiiri ● Malms distrikt	14 821	47,9	42,7	28,9	48,3	32,8	
381 Ylä-Malmi ● Övre Malm	3 810	34,0	58,2	39,6	64,6	4,7	
382 Ala-Malmi ● Nedre Malm	3 169	32,8	61,2	48,4	54,3	17,5	
385 Malmin lentokenntä ● Malms flygfält	1 062	39,3	34,1	28,0	39,4	37,6	
391 Tapaninvainio ● Staffansslätten	3 645	76,5	13,6	6,1	25,8	76,5	
392 Tapanila ● Mosabacka	3 131	49,6	42,1	23,0	51,6	30,0	
504 Suutarilan peruspiiri ● Skomakarböle distrikt	5 089	61,0	31,7	22,5	35,4	52,2	
401 Siltämäki ● Brobacka	3 647	57,4	34,6	23,1	39,5	42,8	
403 Törynummi ● Lidamalmen	1 442	69,8	24,5	21,1	25,2	76,0	
505 Puistolan peruspiiri ● Parkstads distrikt	8 998	53,7	33,6	18,0	35,5	56,4	
402 Tapulikaupunki ● Stapelstaden	4 312	42,9	48,7	24,1	46,3	37,4	
411 Puistola ● Parkstad	2 862	73,1	16,9	6,6	22,4	84,4	
412 Heikinlaakso ● Henriksdal	1 168	72,5	16,7	13,4	21,5	81,1	
415 Alppikylä ● Alpbyn	647	6,5	37,2	36,3	46,7	15,1	
506 Jakomäen peruspiiri ● Jakobacka distrikt	2 987	27,5	67,9	52,3	49,8	5,4	
414 Jakomäki ● Jakobacka	2 987	27,5	67,9	52,3	49,8	5,4	
6. Kaakkoinen suurpiiri ● Sydöstra stordistriktet	26 973	42,4	48,6	26,5	52,0	18,0	
601 Kulosaaren peruspiiri ● Brändö distrikt	2 135	52,9	30,3	2,3	42,8	26,4	
420 Kulosaari ● Brändö	2 124	53,1	30,0	2,3	42,7	26,1	
602 Herttoniemen peruspiiri ● Hertonäs distrikt	16 207	34,5	57,1	32,8	60,0	7,7	
431 Länsi-Herttoniemi ● Västra Hertonäs	5 420	31,5	62,5	41,4	68,0	6,4	
432 Roihuvuori ● Kasberget	4 588	39,3	54,2	30,0	61,4	0,0	
433 Herttoniemen yritysalue ● Hertonäs företagsområde	440	0,5	98,6	15,2	66,4	0,0	
434 Herttonimenranta ● Hertonäs strand	4 774	27,4	59,6	34,2	58,1	2,2	
440 Tammisalo ● Tammelund	985	78,0	10,7	0,0	16,1	81,2	
603 Laajasalon peruspiiri ● Degerö distrikt	8 631	54,7	37,2	20,6	39,1	35,1	
491 Yliskylä ● Uppby	6 197	54,8	38,2	20,7	43,8	23,3	
492 Jollas	1 256	60,5	30,1	23,4	20,3	78,7	
494 Kruunuvuorenranta ● Kronbergsstranden	151	76,8	6,6	0,0	11,3	100,0	
495 Hevossalmi ● Hästnässund	737	59,8	33,8	27,7	30,9	53,3	
510 Santahamina ● Sandhamn	239	0,0	85,8	0,0	51,0	0,8	
7. Itäinen suurpiiri ● Östra stordistriktet	57 271	41,5	46,6	29,8	51,5	16,1	
701 Vartiokylän peruspiiri ● Botby distrikt	11 872	46,7	44,9	23,0	49,9	24,7	
451 Vartioharju ● Botbyåsen	2 880	61,7	28,5	16,7	31,3	65,3	
452 Puotila ● Botby gård	3 024	46,0	46,1	15,0	64,5	1,2	

	Kaikki asunnot ● Bostäder totalt	Omistus- asuntoja ● Ägar- bostäder	Vuokra- asuntoja ● Hyres- bostäder	Arava+ korkotuki- asuntoja ● Rän- te- stöds bostäder	1-2 h+k/ kk/kt ● 1-2 r+k/ kv/ku	Pientalo- asuntoja ● Småhus- bostäder
	Luku ● Antal	%	%	%	%	%
453 Puotinharju ● Botbyhöjden	2 529	38,8	54,3	23,3	56,3	4,0
455 Marjaniemi ● Marudd	852	78,5	5,9	1,1	7,7	98,7
457 Itäkeskus ● Östra centrum	2 569	28,3	65,2	46,6	61,5	3,0
702 Myllypuron peruspiiri ● Kvarnbäckens distrikt	5 980	41,0	46,2	31,7	45,6	19,4
454 Myllypuro ● Kvarnbäcken	5 980	41,0	46,2	31,7	45,6	19,4
703 Mellunkylän peruspiiri ● Mellungsby distrikt	19 606	38,8	50,3	37,3	50,7	14,2
471 Kontula ● Gårdsbacka	7 491	39,3	53,4	36,0	51,6	6,8
472 Vesala ● Ärvings	3 575	41,1	53,0	47,5	41,9	37,6
473 Mellunmäki ● Mellungsbacka	4 759	49,6	39,1	22,9	55,4	11,7
474 Kivikko ● Stensböle	2 409	15,3	51,3	44,8	49,4	12,2
475 Kurkimäki ● Tranbacka	1 372	34,0	62,3	55,0	55,0	5,5
704 Vuosaaren peruspiiri ● Nordsjö distrikt	19 813	41,3	44,3	25,9	54,9	12,0
541 Keski-Vuosaari ● Mellersta Nordsjö	7 680	47,4	41,1	19,9	58,7	12,9
544 Meri-Rastila ● Havs-Rastböle	2 566	30,0	50,7	41,9	51,2	14,2
545 Kallahti ● Kallvik	3 421	19,6	59,0	51,0	58,7	0,5
546 Aurinkolahti ● Solvik	4 165	54,1	38,8	7,7	55,4	3,4
547 Rastila ● Rastböle	1 968	43,1	34,5	23,3	37,3	43,2
8. Östersundomin suurpiiri						
● Östersundoms stordistrikt	723	81,9	7,3	0,0	8,9	97,6
801 Östersundomin peruspiiri ● Östersundoms distrikt	723	81,9	7,3	0,0	8,9	97,6
550 Östersundom ● Östersundom	219	70,8	16,9	0,0	14,6	97,7
580 Karhusaari ● Björnsö	149	80,5	3,4	0,0	8,7	92,6
591 Landbo	242	94,2	0,8	0,0	3,7	100,0
592 Puroniitty ● Bäckängen	64	89,1	4,7	0,0	6,3	100,0

Lähde: Tilastokeskus, Asuntokantatilastot.

Källa: Statistikcentralen, Statistik om bostadsbeståndet.

3.10

Asutokunnat henkilöluvun ja huoneluvun mukaan 2015

Bostadshushåll efter personantal och rumsantal

Dwelling households by number of person and number of rooms

	Asutokunnat yhteensä ● Bostadshushåll totalt	Henkilöluku ● Antal personer						
		1	2	3	4	5	6	7-
Yhteensä ● Totalt	321 381	154 915	99 264	33 511	23 566	7 170	1 844	1 111
1h+k/kk/kt ● 1r+k/kv/ku	69 873	59 227	9 144	1 018	351	90	27	16
2h+k/kk/kt ● 2r+k/kv/ku	117 172	67 752	40 140	6 693	1 995	439	104	49
3h+k/kk/kt ● 3r+k/kv/ku	72 592	18 676	29 233	14 526	7 881	1 725	391	160
4h+k/kk/kt ● 4r+k/kv/ku	40 323	6 070	13 595	7 854	8 755	2 792	760	497
5h+k/kk/kt ● 5r+k/kv/ku	14 807	1 884	4 971	2 419	3 352	1 515	388	278
6h+k/kk/kt ● 6r+k/kv/ku	3 964	547	1 328	639	875	421	107	47
7h+k/kk/kt ● 7r+k/kv/ku	1 491	188	507	238	282	167	56	53
Muu tai tuntematon ● Övrig eller okänd	1 159	571	346	124	75	21	11	11

Lähde: Väestöläskennat sekä Tilastokeskus, Asutokanta- ja asuinoltilastot.

Källa: Folkräkningarna samt Statistikcentralen, Statistik om bostadsbeståndet och bostadsförhållanden.

Asuntojen keskikoko 31.12.2015

Bostädernas medelstorlek

Average size of dwellings

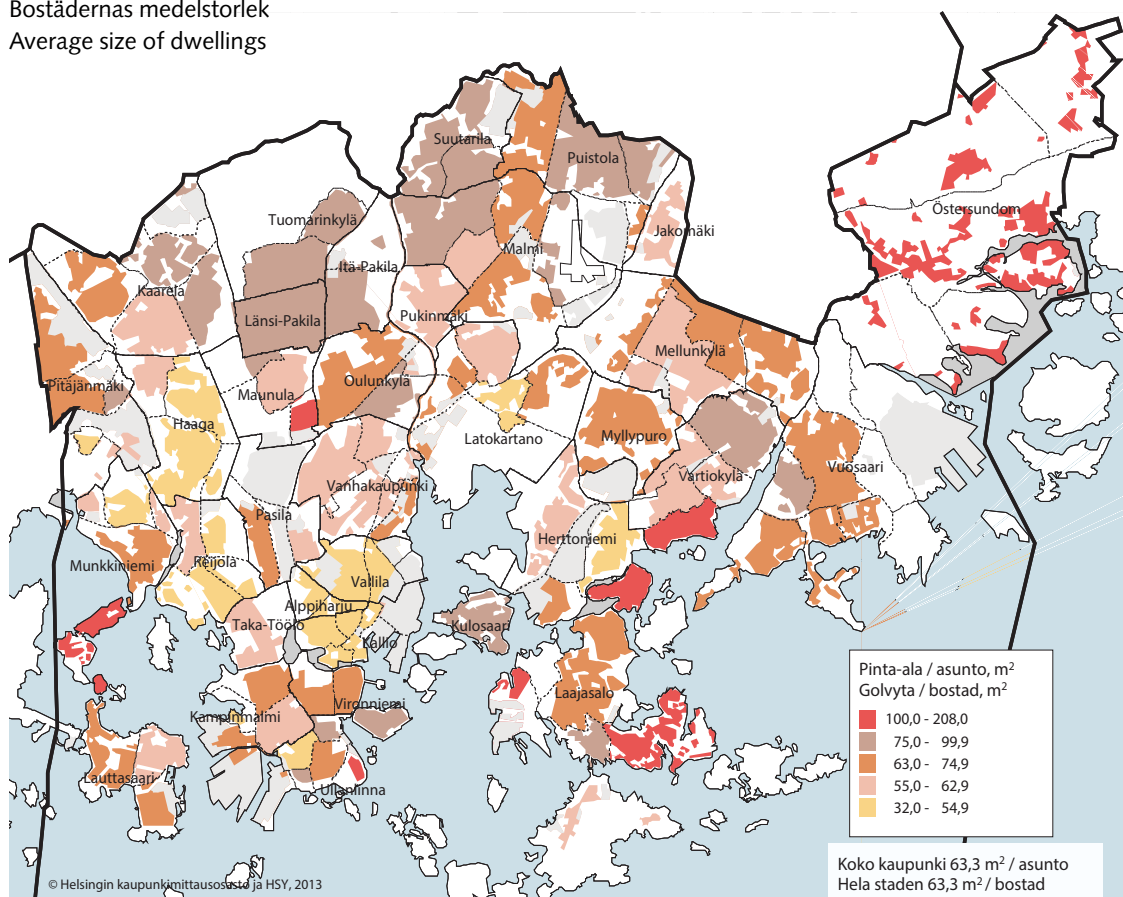

Lähde: Tilastokeskus, Asutokantatilastot.

Källa: Statistikcentralen, Statistik om bostadsbeståndet.

	ARA-vuokratatol ● ARA-hyreshus Yhteensä ● Samtliga			Kaupungin omistama ● I stadens ägo	Muiden omistama ● I annan ägo	Siitä erityisryhmät ● Därav specialgrupper Vanhustentalo ● Pensionärshus	Opiskelijatalo ● Studenthus
	euro/m ² /kk ● mån						
Kokonaisvuokra ● Totalhyra							
2014	11,18	10,66	12,98	12,56	11,55		
2014	11,52	10,91	13,41	13,12	11,91		
Muutos ● Förändring							
€/m ² /kk	0,34	0,25	0,43	0,56	0,36		
%	3,04	2,35	3,31	4,46	3,12		

Lähde: Kiinteistövirasto, ARA-asuntojen vuokranmääritysaineisto.

Källa: Fastighetskontorets, materialet om fastställandet av hyran i ARA-bostäderna.

	Helsinki ● Helsingfors		Espoo ja Kauniainen ● Esbo och Grankulla	Vantaa ● Vanda	Tampere ● Tammerfors	Turku ● Åbo	Kehyskunnat ● Kranskom- munerna	Koko maa ● Hela landet
	2014	2015	2015	2015	2015	2015	2015	2015
Kaikki huoneistot								
● Samtliga lägenheter	15,06	15,53	13,73	13,97	13,04	12,21	12,27	12,41
Huoneluku ● Antal rum								
1	19,70	20,22	16,59	16,58	15,57	14,88	14,20	15,26
2	14,29	14,77	14,24	13,97	12,64	11,84	12,32	12,05
3–	12,68	13,08	12,53	13,04	11,28	10,38	11,24	11,05
Vapaarahoitteiset ● Fritt finansierade	17,31	17,75	14,94	15,07	13,59	12,71	12,43	13,19
Huoneluku ● Antal rum								
1	21,08	21,60	18,12	17,62	16,07	15,42	14,84	16,54
2	16,05	16,44	15,49	14,96	12,86	11,90	12,30	12,54
3–	14,22	14,61	13,20	13,63	11,27	10,37	10,93	11,07
Aravat ● Arava	12,01	12,49	12,78	13,15	12,28	11,50	12,16	11,47
Huoneluku ● Antal rum								
1	13,63	14,17	14,26	14,76	14,18	13,23	13,18	12,41
2	12,25	12,80	13,26	13,28	12,36	11,77	12,33	11,53
3–	11,41	11,81	12,03	12,69	11,28	10,38	11,49	11,03
Uudet vuokrasuhteet								
● Nya hyresförhållanden								
Vapaarahoitteiset ● Fritt finansierade	19,80	20,53	16,79	16,02	14,33	13,53	13,47	14,20
Huoneluku ● Antal rum								
1	23,84	24,70	20,28	19,22	16,96	16,04	16,05	17,79
2	17,65	18,60	16,74	15,81	13,30	12,56	13,19	13,26
3–	15,81	15,88	14,82	13,69	11,75	10,74	11,39	11,44

Huom. Vuokrahintojen tilastointi on muuttunut maaliskuussa 2013.

Anm. Statistikföringen av hyresbeloppen förändrades i mars 2013.

Lähde: Tilastokeskus, vuokratilasto.

Källa: Statistikcentralen, hyresstatistik.

3.13

Kaupungin omistamat asuinkiinteistöyhtiöt vuonna 1990-2015

Bostadsfastighetsbolag i stadens ägo
City owned housing companies

	Asuinhuoneistoja • Bostadslägen- heter kpl/st.	Pinta-ala • Yta m ²	Asukkaita • Boende	m ² /asukas • m ² /boende	Asukkaita/ huoneisto • Boende/ lägenhet
1990	32 291	1 802 627	70 362	25,6	2,2
1995	39 674	2 250 827	84 843	26,5	2,1
2000	45 392	2 603 465	92 696	28,1	2,0
2005	47 342	2 736 018	94 358	29,0	2,0
2010	48 597	2 835 493	95 302	29,8	2,0
2015	51 061	2 978 031	98 330	30,3	1,9

Kiinteistöt • Fastigheter

Helsingin kansanasunnot

• Helsingfors folkbostäder	1 283	69 602	2 211	31,5	1,7
• Jakomäki • Jakobacka	1 860	119 889	3 910	30,7	2,1
• Kannelmäki • Gamlas	1 796	104 984	3 485	30,1	1,9
• Kantakaupunki • Innerstaden	1 576	94 658	3 220	29,4	2,0
• Kontula • Gärdbacka	2 746	167 604	5 520	30,4	2,0
• Kumpula • Gumtäkt	2 306	129 691	4 460	29,1	1,9
• Laajasalo • Degerö	1 339	85 801	2 728	31,5	2,0
• Malmi • Malm	2 974	184 383	6 430	28,7	2,2
• Malminkartano • Malmgård	1 467	92 347	3 047	30,3	2,1
• Maunula • Månsas	2 993	173 128	5 526	31,3	1,8
• Myllypuro • Kvarnbäcken	1 794	107 228	3 675	29,2	2,0
• Pihlajisto • Rönninge	3 305	207 902	6 759	30,8	2,0
• Pikku-Huopalahti • Lillhoplaxviken	1 691	102 587	3 674	27,9	2,2
• Pohjois-Haaga • Norra Haga	2 158	125 651	3 939	31,9	1,8
• Puotila • Botby gård	2 298	135 835	4 363	31,1	1,9
• Roihuvuori • Kasberget	2 001	114 419	3 632	31,5	1,8
• Siilitie • Igelkottsvägen	1 699	88 008	2 558	34,4	1,5
• Suutarila • Skomakarböle	1 533	95 084	3 247	29,3	2,1
• Vallila • Vallgård	2 131	105 959	3 499	30,3	1,6
• Vesala • Ärvings	2 205	136 226	4 340	31,4	2,0
• Vuosaari • Nordsjö	3 179	198 597	6 701	29,6	2,1
• Helsingin Erityisasunnot	2 709	110 429	3 713	29,7	1,4
• Helsingin Korkotukiasunnot	1 604	102 757	3 805	27,0	2,4
Kiinteistöyhtiöiden hallinnassa olevat erillisyhtiöt • Skilda bolag som förvaltas av fastighetsbolagen	141	5 531	173	32,0	1,2
Kiinteistö Oy Auroranlinna • Fastighets Ab Auroraborg	2 273	119 736	3 715	32,2	1,6
Helsingin Asumisoikeus Oy	3 551	246 135	7 184	34,3	2,0

Lähde: Kiinteistövirasto, kiinteistöjen kehittämisyksikkö: Tietoja Helsingin kaupungin omistamista vuokra-asunnoista.

Källa: Fastighetskontoret, enheten för utvecklande av fastigheterna: Uppgifter om stadens hyresbostäder.

Helsingin kaupungin asunnot Oy:n kiinteistöt¹ rakennusvuoden mukaan 31.12.2015

Helsingfors stads bostäder Ab:s fastigheter¹ enligt byggnadsår

Properties of Helsingin kaupungin asunnot Ltd. by year of construction

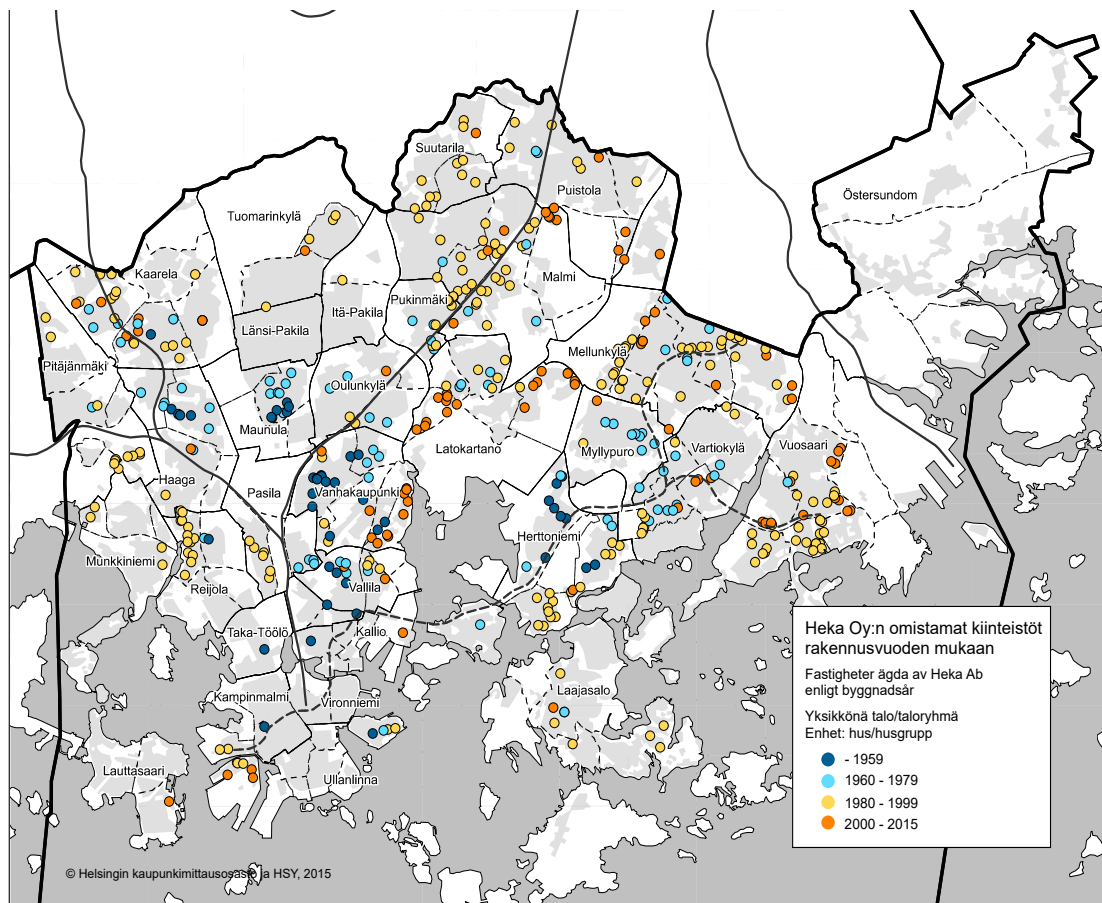

¹Pois lukien erityisasuntokiinteistöt. ● Exkl. fastigheter med specialbostäder.

Lähde: Helsingin kaupungin asunnot Oy
Källa: Helsingfors stads bostäder Ab (Heka)

3.14

Helsingin kaupungin vuokra-asuntojen jako 1990–2014

Fördelning av Helsingfors stads hyreslägenheter
Distribution of dwellings owned by City of Helsinki

	1990	2000	2005 ¹	2010	2014	2015 ²
Vuokra-asunnon hakijat ● Ansökare av hyreslägenheter	8 458	12 384	12 409	20 353	24 600	13 974
Asukkaiksi valitut ● Invalda invånare	2 370	3 014	3 522	3 163	2 520	2 186

¹ Asunnonhaun järjestelmä muuttunut vuonna 2004, asunnonhakijat vuoden viimeiseltä päivältä. ● Systemet för ansökan om bostad förändrades 2004, bostadssökande under årets sista dag.

² Hakemuksen voimassaoloajan muutos vuonna 2015 johti aktiivisten hakijoiden määrän vähenemiseen. ● En förändring år 2015 i ansökningarnas giltighetstid ledde till att de aktiva sökandena minskade.

Lähde: Kiinteistöviraston asuntoasiainosasto.
Källa: Fastighetskontorets bostadsavdelning.

3.15

Vanhojen asunto-osakehuoneistojen kauppahinnat¹ Helsingin postinumeroalueilla vuosina 2005–2015Pris¹ som betalats för gamla bostäder i olika postnummerdistrikt i Helsingfors

Prices paid for old dwellings sold in various postal districts in Helsinki

Postinumero ● Postnummer	Toimipaikka ● Postanstalt	Asunnot yhteensä ● Bostäder totalt				
		2005 euro/m ²	2010	2013	2014	2015
10	Helsingin keskusta ● Helsingfors centrum	3 663	5 072	5 868	5 979	6 047
12	Punavuori ● Rödbergen	3 995	5 555	6 132	5 997	6 396
13	Kaartinkaupunki ● Gardesstaden	4 023	5 616	6 715	7 153	6 217
14	Kaivopuisto ● Brunnsparken	4 244	5 909	6 657	6 799	6 728
15	Eira	3 907	5 268	6 291	6 575	6 533
16	Katajanokka ● Skatudden	3 750	5 281	5 969	5 731	5 836
17	Kruununhaka ● Kronohagen	3 765	5 382	6 260	6 123	6 338
18	Ruoholahti ● Gräsviken	3 610	4 973	5 649	5 751	5 835
20	Lauttasaari ● Drumsö	3 023	4 240	4 921	4 899	5 084
21	Vattuniemi ● Hallonnäs	3 374	4 564	5 104	5 102	5 189
24	Länsi-Pasila ● Västra Böle	2 366	3 474	4 094	4 456	4 112
25	Taka-Töölö ● Bortre Tölö	3 509	4 702	5 500	5 423	5 658
26	Keski-Töölö ● Mellersta Tölö	3 689	4 919	5 810	5 896	5 864
27	Pohjois-Meilahti ● Norra Mejlans	3 185	4 514	5 301	5 322	5 338
28	Ruskeasu ● Brunakärr	3 087	4 155	4 751	4 799	5 121
30	Pikku-Huopalahti ● Lilla Hoplax	2 666	3 774	4 175	4 278	4 398
31	Kivihaka ● Stenhagen	2 603	3 523	3 642	3 568	3 749
32	Etelä-Haaga ● Södra Haga	2 761	3 640	4 211	4 341	4 530
33	Munkkiniemi ● Munksnäs	3 311	4 355	4 865	4 914	5 199
34	Kuusisaari-Lehtisaari ● Granö-Lövö	3 059	5 969	3 964	3 723	4 105
35	Munkkivuori-Niemenmäki ● Munkshöjden-Näshöjden	2 669	3 532	4 102	4 082	4 179
36	Pajamäki ● Smedjebacka	2 390	2 985	3 331	3 373	3 443
37	Reimara ● Reimars	2 495	3 158	3 404	3 168	3 768
38	Pitäjänmäki ● Sockenbacka	4 028
39	Konala ● Kånala	2 172	2 734	3 033	3 096	3 150
40	Pohjois-Haaga ● Norra Haga	2 342	3 109	3 658	3 703	3 805
41	Malminkartano ● Malmgård	1 937	2 487	2 701	2 634	2 572
42	Kannelmäki ● Gamlas	2 021	2 723	2 976	3 006	3 202
43	Maununneva ● Magnuskärr	2 402	3 142	3 210	3 138	3 323
44	Lassila ● Lassas	2 468	3 027	3 428	3 584	3 478
50	Sörnäinen ● Sörnäs	2 922	4 139	4 930	5 098	5 305
51	Etu-Vallila ● Främre Vallgård	2 819	4 066	4 794	4 904	5 004
52	Itä-Pasila ● Östra Böle	2 596	3 605	4 265	4 355	4 727
53	Kallio, Hakaniemi ● Berghäll, Hagnäs	3 015	4 198	5 039	5 149	5 253
54	Kalasaatama ● Fiskhamnen	5 214
55	Vallila, Hermanni ● Vallgård, Hermanstad	2 657	3 736	4 361	4 510	4 764
56	Toukola, Vanhakaupunki ● Majstad, Gammelstaden	2 813	4 034	4 632	4 550	4 574
57	Kulosaari ● Brändö	3 055	3 800	4 250	4 268	4 549
58	Sörnäinen teol.al. ● Sörnäs industriomr.	3 924	3 988	4 512
60	Koskela ● Forsby	2 085	2 774	3 210	3 279	2 914
61	Käpylä ● Kottby	2 663	3 604	4 262	4 649	4 496
62	Metsälä, Et.-Oulunkylä ● Krämerstskog, Södra Äggelby	2 193	3 013	3 314	3 754	3 629
63	Maunula, Suursuo ● Månsas, Storkärr	2 092	2 601	3 245	3 222	3 480
64	Pakila, Oulunkylä ● Baggböle, Äggelby	2 224	2 929	3 225	3 246	3 242
65	Veräjämäki ● Grindbacka	2 405	2 992	3 369	3 441	3 326
66	Länsi-Pakila ● Västra Baggböle	2 710	3 362	3 547	3 460	3 450
67	Paloheinä ● Svedängen	2 717	3 400	3 530	3 460	3 562
68	Itä-Pakila ● Östra Baggböle	2 563	3 201	3 500	3 178	3 254
69	Torpparinmäki ● Torparbacken	2 188	2 944	3 325	3 129	3 223
70	Malmi ● Malm	2 182	2 882	3 089	3 144	3 073
71	Pihlajamäki ● Rönnbacka	1 805	2 660	2 533	2 583	2 627
72	Pukinmäki, Savela ● Bockbacka, Lerstrand	2 124	2 837	3 101	3 128	3 065
73	Tapanila ● Mosabacka	2 278	2 992	3 267	3 284	3 243
74	Siltämäki ● Brobacka	1 952	2 565	2 667	2 743	2 607
75	Puistola ● Parkstad	1 937	2 612	2 731	2 655	2 686

Postinumero ● Postnummer	Toimipaikka ● Postanstalt	Asunnot yhteensä ● Bostäder totalt				
		2005 euro/m ²	2010	2013	2014	2015
76	Suurmetsä ● Storskog	2 176	2 670	2 860	2 830	2 805
77	Jakomäki ● Jakobacka	1 602	1 984	2 134	2 134	2 150
78	Tapaninvainio ● Staffansslätten	2 405	2 974	3 061	3 047	3 242
79	Viikki, Latokartano ● Vik, Ladugården	2 904	3 506	3 723	3 779	3 734
80	Länsi-Herttoniemi ● Västra Hertonäs	2 506	3 352	3 893	4 044	4 110
81	Herttoniemi ● Hertonäs	2 610	3 593	3 938	4 057	4 210
82	Roihuvuori ● Kasberget	2 015	2 602	2 832	2 911	2 942
83	Tammisalo ● Tammelund	2 923	3 841	3 618	3 443	3 452
84	Laajasalo ● Degerö	2 244	2 933	3 042	3 219	3 302
85	Jollas	2 875	3 750	4 245	4 279	4 252
87	Et.-Laajasalo ● Södra Degerö	2 133	2 681	2 939	3 044	2 890
90	Puotinharju ● Botbyhöjden	2 051	2 429	2 939	3 000	2 966
91	Puotila ● Botby gård	2 078	2 703	3 140	3 207	3 120
92	Myllypuro ● Kvarnbäcken	1 745	2 278	2 700	2 672	2 724
93	Marjaniemi, Itäkeskus ● Marudd, Östra centrum	2 316	2 945	3 241	3 150	2 983
94	Kontula ● Gårdsbacka	1 764	2 342	2 353	2 305	2 310
95	Vartioharju ● Botbyåsen	2 499	3 114	3 147	3 345	3 254
96	Pohjois-Vuosaari ● Norra Nordsjö	1 872	2 514	2 737	2 754	2 966
97	Mellunkylä ● Mellungsby	1 888	2 447	2 507	2 536	2 583
98	Etelä-Keskivuosaari ● Södra Mellersta Nordsjö	2 178	2 837	2 960	2 940	2 997
99	Aurinkolahti ● Solvik	3 166	3 958	4 221	4 205	4 387

¹ Varainsiirtoveroaineiston mukaan. ● Enligt uppgifterna om överlåtelseskatt.

Lähde: Tilastokeskus, asuntojen hintatilasto.

Källa: Statistikcentralen, bostädernas prisstatistik.

3.16

Vanhojen osakeasuntojen hinnat huoneistotyypeittäin 1980–2015

Priserna på begagnade aktielägenheter enligt typ av lägenhet

Prices of second hand dwellings in housing companies by the type of dwelling

	Kaikki asunnot ● Bostäder totalt	Kerrostaloasunnot ● Flervåningshusbostäderna Kaikki asunnot ● Samtliga bostäder	Yksiöt ● Ettor	Kaksiot ● Tvåor	Kolmiot ● Treor	Rivitalo- asunnot ● Radhus- bostäderna
	euro/m ²					
Helsinki ● Helsingfors						
1980	520	519	536	512	510	540
1981	619	619	654	608	595	620
1982	733	733	799	717	680	733
1983	902	904	1 003	871	834	842
1984	1 021	1 022	1 130	982	950	995
1985	1 061	1 061	1 180	1 013	987	1 062
1986	1 111	1 110	1 243	1 060	1 023	1 121
1987	1 280	1 281	1 467	1 225	1 141	1 264
1988	1 773	1 781	1 993	1 720	1 619	1 579
1989	2 070	2 080	2 345	1 992	1 939	1 908
1990	1 861	1 866	2 094	1 781	1 757	1 787
1991	1 494	1 496	1 665	1 455	1 389	1 454
1992	1 149	1 148	1 269	1 102	1 092	1 169
1993	1 133	1 136	1 280	1 086	1 062	1 086
1994	1 268	1 274	1 415	1 225	1 202	1 160
1995	1 198	1 203	1 328	1 127	1 174	1 144
1996	1 287	1 298	1 488	1 232	1 183	1 157
1997	1 620	1 645	1 809	1 556	1 543	1 364
1998	1 801	1 823	2 020	1 722	1 706	1 528
1999	2 022	2 045	2 269	1 930	1 920	1 714
2000	2 052	2 091	2 456	2 116	2 148	1 873
2001	2 047	2 086	2 453	2 077	2 121	1 870
2002	2 264	2 317	2 625	2 250	2 274	2 022
2003	2 425	2 468	2 767	2 399	2 416	2 229
2004	2 576	2 618	2 911	2 539	2 575	2 388
2005	2 626	2 653	3 069	2 618	2 609	2 531
2006	2 893	2 932	3 355	2 890	2 891	2 755
2007	3 085	3 138	3 652	3 118	3 070	2 901
2008	3 114	3 187	3 758	3 117	3 141	2 855
2009	3 151	3 227	3 944	3 230	3 113	2 888
2010	3 520	3 608	4 381	3 573	3 518	3 229
2011	3 659	3 775	4 623	3 746	3 673	3 272
2012	3 760	3 897	4 861	3 910	3 754	3 301
2013	3 925	4 086	5 220	4 119	3 917	3 389
2014	3 951	4 125	5 347	4 169	3 936	3 371
2015	4 000	4 191	5 467	4 244	3 991	3 361
2015						
Espoo ja Kauniainen ● Esbo och Grankulla	3 253	3 153	3 953	3 341	3 034	3 333
Vantaa ● Vanda	2 577	2 341	3 322	2 513	2 161	2 868
Kehyskunnat ● Kranskommunerna	2 139	1 958	2 291	1 973	1 912	2 266
Tampere ● Tammerfors	2 358	2 365	2 862	2 416	2 281	2 344
Turku ● Åbo	1 998	1 921	2 634	1 985	1 842	2 210
Oulu ● Uleåborg	1 731	1 813	2 111	1 803	1 800	1 654
Koko maa ● Hela landet	2 268	2 418	3 264	2 357	2 375	2 079

Huom. Asuntojen hintojen laskutapa on muuttunut huhtikuussa 2015.
Anm. Sättet att beräkna bostadspriserna förändrades i april 2015.

Lähde: Tilastokeskus, asuntojen hintatilasto.
Källa: Statistikcentralen, bostädernas prisstatistik.

Vuosi ja neljännes • År och kvartal	Helsinki	Espoo ja	Vantaa	Kehyskunnat	Tampere	Turku	Koko maa
	• Helsingfors	Kauniainen • Esbo och Grankulla	• Vanda	• Krans- kommunernas	• Tammer- fors	• Åbo	• Hela landet
2010=100							
2010	100,0	100,0	100,0	100,0	100,0	100,0	100,0
2011	103,7	102,2	102,5	101,5	102,6	102,4	102,6
2012	106,5	104,4	103,8	102,8	104,5	104,5	104,2
2013	110,5	104,8	103,4	102,8	106,1	106,1	105,6
2014	110,9	104,0	103,5	101,5	106,7	106,4	104,8
2015	111,2	103,6	101,9	98,6	107,6	107,4	103,9
2010							
I	98,0	98,4	98,4	100,0	98,3	98,1	98,2
II	100,5	99,7	100,5	99,3	100,1	100,7	100,2
III	100,8	100,9	100,3	100,6	100,4	101,0	100,8
IV	100,8	101,0	100,9	100,1	101,2	100,2	100,8
2011							
I	102,7	101,3	101,1	100,9	103,8	102,8	101,9
II	104,6	103,5	102,8	102,2	102,8	103,7	103,4
III	104,3	103,1	103,7	102,8	102,9	101,9	103,3
IV	103,2	100,9	102,6	100,3	100,9	101,1	101,8
2012							
I	105,2	102,7	103,1	101,8	102,8	103,6	103,2
II	105,9	104,8	103,9	102,6	104,3	104,6	104,2
III	107,3	105,2	104,9	103,4	106,1	105,5	105,0
IV	107,7	105,0	103,5	103,4	105,0	104,3	104,5
2013							
I	109,2	103,9	102,9	102,5	104,6	105,8	104,8
II	110,2	105,0	104,1	103,6	107,1	106,3	106,0
III	111,9	105,5	103,5	102,7	107,3	106,6	106,1
IV	110,7	104,9	103,2	102,3	105,6	105,7	105,4
2014							
I	110,7	104,2	103,8	103,1	105,9	106,3	104,8
II	112,1	104,3	104,4	101,2	106,9	108,6	105,4
III	110,8	103,6	104,2	101,9	107,1	106,8	105,0
IV	109,9	103,9	101,5	100,0	106,7	104,1	104,0
2015							
I	110,7	102,8	102,4	98,8	106,3	107,7	103,6
II	110,7	104,3	102,4	99,2	107,2	108,0	104,2
III	111,5	103,8	101,5	98,5	109,0	106,5	104,1
IV	111,9	103,8	101,5	97,8	108,1	107,3	103,8

Lähde: Tilastokeskus, asuntojen hintatilatot.
Källa: Statistikcentralen, bostädernas prisstatistik.

3.18

Valmistuneet asuinhuoneistot talotyyppin mukaan 1985–2015¹Färdigställda bostadslägenheter efter hustyp
Completed dwellings by type of building

	Talotyyppi • Hustyp		Rivi- ja ketjutalot • Sammanbyggda småhus	Asuinkerrostalot • Flervåningsbostadshus	Muut kuin asuintalot • Andra än bostadshus	Valtion tukema tuotanto yhteensä • Produktion stött av staten totalt	Kaupungin rakennuttamat yhteensä • Byggda för staden totalt
	Yhteensä • Totalt	Erillispientalot • Fristående småhus					
Asuinhuoneistoja • Bostadslägenheter							
Vuosikeskiarvo • Årsmedeltal							
1985–1989	4 211	656	612	2 913	29	1 695	1 328
1990–1994	3 974	391	272	3 285	27	2 793	1 633
1995–1999	3 457	290	194	2 961	12	2 685	1 150
2000–2004	3 822	369	343	3 091	18	1 783	1 012
2005–2009	2 513	286	154	2 041	33	664	478
2010–2014	3 671	279	170	3 206	16	1 382	705
Vuosittain • Årsviis							
2000	4 853	365	440	4 048	0	2 656	1 182
2001	4 457	350	323	3 774	10	1 536	800
2002	3 083	346	461	2 206	70	1 364	892
2003	3 582	375	258	2 942	7	1 886	1 458
2004	3 134	411	232	2 486	5	1 474	730
2005	2 698	366	190	2 003	139	660	513
2006	2 289	278	134	1 876	1	574	306
2007	2 881	259	233	2 386	4	899	748
2008	2 451	295	150	1 988	18	432	418
2009	2 245	230	62	1 952	1	614	403
2010	2 059	178	69	1 807	5	1 178	345
2011	3 656	273	159	3 224	0	820	395
2012	4 643	310	125	4 204	4	1 453	784
2013	4 320	300	244	3 721	55	1 141	1 000
2014	3 679	334	254	3 075	16	1 371	1 000
2015	3 718	281	187	3 247	3	823	522
Huoneistoala • Lägenhetsyta, m²							
Vuosikeskiarvo • Årsmedeltal							
1985–1989	287 477	64 596	50 347	170 842	1 692	102 320	76 669
1990–1994	270 615	41 674	22 651	204 233	2 057	176 917	102 637
1995–1999	236 495	33 142	17 364	185 275	715	169 026	72 776
2000–2004	270 429	44 624	30 712	194 082	1 021	111 898	68 395
2005–2009	191 168	35 796	15 351	138 099	1 922	38 190	33 230
2010–2014	248 986	35 136	15 320	197 363	1 144	82 771	52 241
Vuosittain • Årsviis							
2000	332 680	41 316	40 259	251 149	0	164 736	79 177
2001	312 962	42 401	28 394	241 368	799	101 517	52 110
2002	228 900	42 179	40 589	142 864	3 268	83 913	63 627
2003	256 946	46 765	23 489	185 998	694	121 062	96 877
2004	220 658	50 459	20 827	149 030	342	88 161	50 182
2005	200 208	46 791	17 784	127 767	7 866	34 585	32 905
2006	163 433	35 330	12 904	115 157	42	29 731	21 663
2007	215 458	31 429	23 739	159 852	438	48 581	51 573
2008	198 464	35 135	15 243	146 873	1 213	27 989	29 327
2009	178 277	30 293	7 087	140 848	49	39 698	30 684
2010	140 330	23 387	6 305	109 702	821	67 521	26 132
2011	239 687	34 955	14 076	190 622	34	101 261	30 037
2012	301 813	40 157	11 907	249 365	384	81 100	54 658
2013	296 490	36 006	21 079	236 362	3 043	81 182	76 047
2014	266 608	41 173	23 235	200 764	1 436	82 791	74 333
2015	243 619	33 179	16 721	193 375	344	49 985	32 684

¹ Uustuotanto ja laajennukset, ei käyttötarkoituksen muutoksia. • Nyproduktion och utbyggnader, inte ändringar av bruksändamål.Lähde: Helsingin kaupunki tietokeskus.
Källa: Helsingfors stad faktacentralen.

	Asuinhuoneistoja yhteensä ● Bostadslägenheter totalt	1 huone ● 1 rum	2 huonetta ● 2 rum	3 huonetta ● 3 rum	4 huonetta ● 4 rum	5 huonetta ● 5 rum	6– huonetta ● 6– rum	Keskikoko ● Medelstorlek m ²
Uustuotanto ja laajennukset ● Nyproduktion och utbyggnader								
2000	4 853	629	1 875	1 170	856	280	43	68,2
2001	4 457	434	1 723	1 291	690	243	76	69,6
2002	3 083	442	997	799	586	198	61	73,7
2003	3 582	475	1 372	834	572	255	74	71,3
2004	3 134	409	1 172	830	490	178	55	69,6
2005	2 697	344	966	632	510	180	65	74,2
2006	2 289	367	832	492	406	141	51	71,4
2007	2 881	520	804	734	575	184	64	74,8
2008	2 451	202	842	712	502	129	64	81,0
2009	2 245	202	688	679	446	162	68	79,4
2010	2 059	411	747	500	246	122	33	68,2
2011	3 656	580	1 495	922	447	158	54	65,7
2012	4 643	885	1 796	1 183	540	165	74	65,0
2013	4 320	681	1 587	1 142	668	197	45	68,6
2014	3 679	592	1 129	1 014	672	224	48	72,5
2015	3 718	655	1 421	997	454	149	42	65,5
Käyttötarkoituksen muutokset ● Förändringar i bruksändamålet								
2000	245	37	144	38	23	1	2	61,2
2001	112	32	36	33	8	2	1	64,7
2002	54	24	18	5	1	3	3	76,3
2003	230	78	75	35	23	9	10	71,2
2004	84	24	22	15	17	4	2	80,2
2005	156	67	57	13	7	9	3	59,8
2006	208	44	91	34	25	12	2	73,3
2007	427	128	169	81	36	9	4	68,4
2008	336	94	104	79	28	22	9	81,4
2009	267	82	68	60	33	14	10	87,9
2010	202	58	70	37	23	5	9	79,5
2011	426	114	195	78	29	5	5	62,0
2012	532	188	211	82	35	13	3	56,7
2013	236	72	108	33	14	4	5	60,4
2014	306	122	105	49	23	5	2	62,1
2015	341	120	130	54	18	17	2	64,0

Lähde: Helsingin kaupunki tietokeskus.

Källa: Helsingfors stad faktacentralen.

Valmistuneet asuinhuoneistot, uustuotanto ja laajennukset huoneistotyypin mukaan 2000–2015

Färdigställda bostadslägenheter, nyproduktion och utbyggnader efter lägenhetstyp
Completed dwellings and extensions by type of dwelling

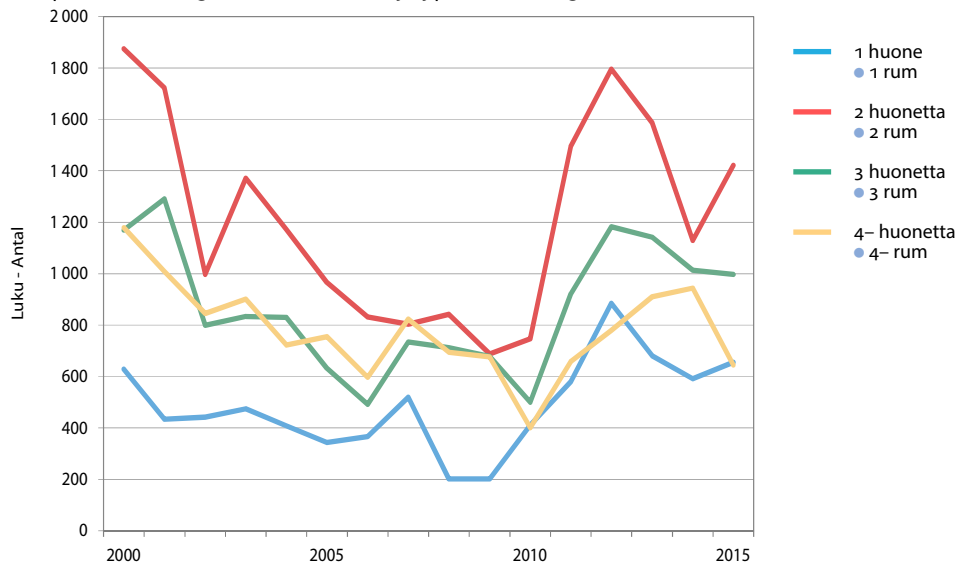

Lähde: Helsingin kaupunki tietokeskus.
Källa: Helsingfors stad faktacentralen.

Valmistuneet asuinhuoneistot rahoitusmuodon mukaan 2000–2015

Färdigställda bostadslägenheter efter finansieringsform
Completed dwellings by form of financing

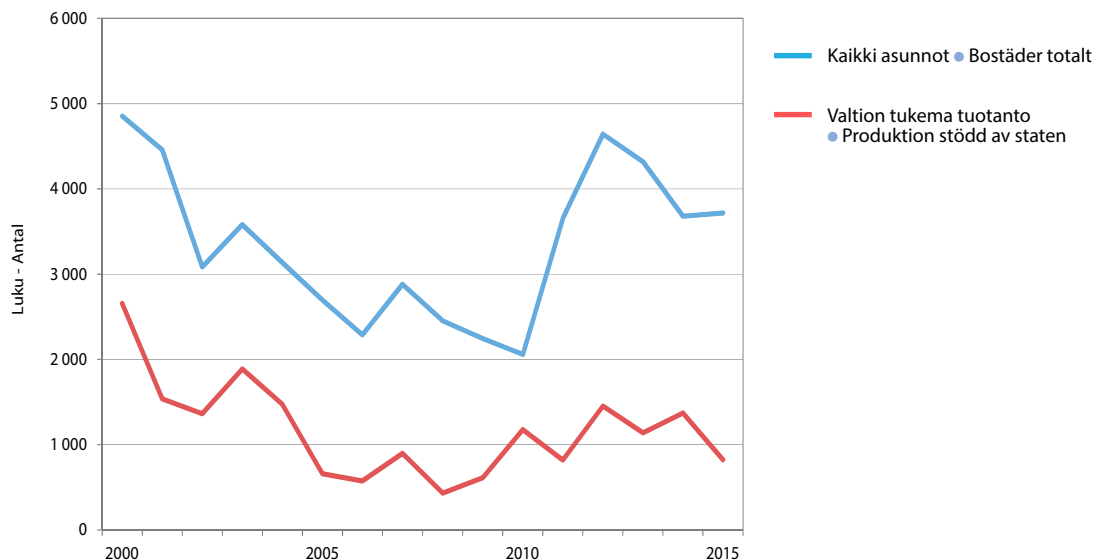

Lähde: Helsingin kaupunki tietokeskus.
Källa: Helsingfors stad faktacentralen.

	2005 Luku ● Antal	2010	2013	2014	2015
Koko kaupunki ● Hela staden	2 698	2 059	4 320	3 679	3 718
1. Eteläinen suurpiiri ● Södra stordistriktet	361	148	933	1 101	783
101 Vironniemen peruspiiri ● Estnäs distrikt	0	11	71	30	40
102 Ullanlinnan peruspiiri ● Ulrikasborgs distrikt	45	11	7	94	15
103 Kampinmalmin peruspiiri ● Kampmalmens distrikt	99	32	709	815	421
104 Taka-Töölön peruspiiri ● Bortre Tölö distrikt	4	2	8	0	25
105 Lauttasaaren peruspiiri ● Drumsö distrikt	213	92	138	162	282
2. Läntinen suurpiiri ● Västra stordistriktet	597	247	478	413	234
201 Reijolan peruspiiri ● Grejus distrikt	109	0	18	62	7
202 Munkkiniemen peruspiiri ● Munksnäs distrikt	22	0	68	1	20
203 Haagan peruspiiri ● Haga distrikt	195	114	126	107	63
204 Pitäjänmäen peruspiiri ● Sockenbacka distrikt	76	119	210	153	30
205 Kaarelan peruspiiri ● Kårböle distrikt	195	14	56	90	114
3. Keskinen suurpiiri ● Mellersta stordistriktet	393	566	1 254	888	699
301 Kallion peruspiiri ● Berghälls distrikt	0	0	575	83	207
302 Alppiharjun peruspiiri ● Åshöjdens distrikt	0	0	9	6	60
303 Vallilan peruspiiri ● Vallgårds distrikt	79	82	401	448	159
304 Pasilan peruspiiri ● Böle distrikt	0	40	132	0	0
305 Vanhankaupungin peruspiiri ● Gammelstadens distrikt	314	444	137	351	273
4. Pohjoinen suurpiiri ● Norra stordistriktet	73	39	201	139	320
401 Maunulan peruspiiri ● Månsas distrikt	2	2	2	15	57
402 Länsi-Pakilan peruspiiri ● Västra Baggböle distrikt	22	18	18	23	26
403 Tuomarinkylän peruspiiri ● Domarby distrikt	25	13	41	23	28
404 Oulunkylän peruspiiri ● Äggelby distrikt	14	2	136	70	209
405 Itä-Pakilan peruspiiri ● Östra Baggböle distrikt	10	4	4	8	0
5. Koillinen suurpiiri ● Nordöstra stordistriktet	558	667	719	525	572
501 Latokartanon peruspiiri ● Ladugårdens distrikt	458	238	319	203	287
502 Pukinmäen peruspiiri ● Bocksbacka distrikt	3	0	3	0	94
503 Malmin peruspiiri ● Malms distrikt	42	252	148	63	43
504 Suutarilan peruspiiri ● Skomakarböle distrikt	8	10	40	64	22
505 Puistolän peruspiiri ● Parkstads distrikt	47	167	208	195	126
506 Jakomäen peruspiiri ● Jakobacka distrikt	0	0	1	0	0
6. Kaakkoinen suurpiiri ● Sydöstra stordistriktet	48	164	182	40	314
601 Kulosaaren peruspiiri ● Brändö distrikt	0	0	4	0	1
602 Herttoniemen peruspiiri ● Hertonäs distrikt	3	106	164	23	155
603 Laajasalon peruspiiri ● Degerö distrikt	45	58	14	17	158
7. Itäinen suurpiiri ● Östra stordistriktet	668	221	551	570	796
701 Vartiokylän peruspiiri ● Botby distrikt	57	20	85	18	95
702 Myllypuron peruspiiri ● Kvarnbäckens distrikt	12	100	69	335	51
703 Mellunkylän peruspiiri ● Mellungsby distrikt	54	73	100	119	189
704 Vuosaaren peruspiiri ● Nordsjö distrikt	545	28	297	98	461
8. Östersundomin suurpiiri ● Östersundoms stordistrikt	–	7	2	3	0
801 Östersundomin pp ● Östersundoms distrikt	–	7	2	3	0

Lähde: Helsingin kaupunki, tietokeskus.

Källa: Helsingfors stad, faktacentralen.

Liikenne ja matkailu

Transport och turism

Transport and Tourism

Kuvio- ja taulukkuuettelo

Figur- och tabellförteckning

List of diagrams and tables

	Joukkoliikenne Helsingissä 2005–2015	99
	Kollektivtrafik i Helsingfors	
	Public transport in Helsinki	
	Meritse tapahtunut tuonti ja vienti 1995–2015	108
	Import och export sjöledes	
	Seaborne imports and exports	
	Matkustustapa aamuruuhkassa klo 6.00–9.00 Helsingin keskustaan päin 1995–2015	112
	På väg mot Helsingfors under morgonrusningen	
	Means of travel into Helsinki's centre in the morning rush hours	
	Poliisin tietoon tulleet tieliikenneonnettomuuksien uhrit 2015	114
	Offer vid vägtrafikolyckor som kommit till polisens kännedom	
	Victims of road traffic accidents reported to the police	
4.1	Joukkoliikenne Helsingissä 2005–2015	99
	Kollektivtrafik i Helsingfors	
	Public transport in Helsinki	
4.2	Joukkoliikenteen kustannukset ja tuotot 2005–2015	100
	Kostnader för och intäkter av kollektivtrafiken	
	Costs of and revenues from municipally-run public transport	
4.3	Joukkoliikenne Helsingissä, Tampereella ja Turussa 2015	100
	Kollektivtrafiken i Helsingfors, Tammerfors och Åbo	
	Municipally-run public transport in Helsinki, Tampere and Turku	
4.4	Liikenteen volyymi syyskuussa 2014–2015	101
	Trafikvolymen i september	
	Traffic volume in September	
4.5	Henkilöliikenteen matkustajamäärät niemen rajalla 1995–2015	102
	Antal passagerare inom persontrafiken som överskridit trafikräknelinjen	
	Number of travellers having passed the tally line	
4.6	Helsingissä rekisteröidyt moottoriajoneuvot 31.12.1995–2015	102
	Motorfordon registrerade i Helsingfors	
	Motor vehicles registered in Helsinki	
4.7	Rekisteröidyt autot 31.12.2015	103
	Inregistrerade bilar	
	Number of motor vehicles registered	

4.8	Ajokortit 1995–2015	103
	Körkort Driving licenses	
4.9	Poliisiin tietoon tulleet tieliikenneonnettomuudet 1995–2015	104
	Vägtrafikolyckor som kommit till polisens kännedom Road traffic accidents reported to the police	
4.10	Tieliikenneonnettomuuksien uhrin liikkennöijäryhmittäin 1995–2015	104
	Offer vid vägtrafikolyckor efter trafikantgrupp Road traffic accident victims by road user category	
4.11	Tieliikenneonnettomuuksien uhrin ikä- ja liikkennöijäryhmittäin 1995–2015	105
	Offer vid vägtrafikolyckor efter ålder och trafikantgrupp Road traffic accident victims by age and road user category	
4.12	Lentoliikenne 1995–2015: Helsinki-Vantaan lentoasema ja koko maa	106
	Flygtrafik: Helsingfors-Vanda flygstation och hela landet Air traffic	
4.13	Helsinki-Malmin lentoaseman liikenne 1995–2015	107
	Trafiken vid Helsingfors-Malm flygstation Traffic at Helsinki-Malmi Airport	
4.14	Rautateiden matkustajaliikenne Helsingin alueella ja koko maassa 1995–2015	107
	Järnvägarnas passagerartrafik inom Helsingfors område och i hela landet Rail passengers	
4.15	Rautateiden tavaraliikenne Helsingin seudulla 2010–2015	108
	Järnvägarnas godstrafik i Helsingforsregionen Goods carried by State Railways in the Helsinki Region	
4.16	Matkustajaliikenne meritse 2000–2015	109
	Passagerartrafik sjöledes Passenger traffic by sea	
4.17	Meritse tapahtunut tuonti ja vienti 1990–2015	109
	Import och export sjöledes Seaborne imports and exports	
4.18	Meritse tapahtunut tuonti ja vienti tavararyhmittäin 1990–2015	110
	Import och export sjöledes efter varugrupp Seaborne imports and exports by commodity group	
4.19	Kauppalaivastoon kuuluvat alukset 31.12.2005–2015	110
	Fartyg som hör till handelsflottan Merchant vessels	
4.20	Saapuneet alukset 1995–2015	111
	Ankomna fartyg Vessel arrivals	
4.21	Majoitus- ja ravitsemistoiminta 2011–2015	111
	Härbergerings- och restaurangverksamhet Hotels, restaurants and equivalent	
4.22	Hotellit ja yöpymiset 2000–2015	112
	Hotell och övernattningar Hotels and overnight stays	
4.23	Ravintolat ja ravintoloiden alkoholimyynit 2015	113
	Restauranger och deras alkoholförsäljning Restaurants and their alcohol sales	

Käsitteet ja määritelmät

Liikenteen volyymi. Tiedot saadaan kunkin vuoden syyskuussa suoritettavalla liikennelaskennalla. Keskimääräinen arkivuorokausiliikenne syyskuussa kertoo, mikä määrä erityyppisiä moottoriajoneuvoja ohitti laskentapaikan vuorokauden aikana.

Henkilöliikenteen matkustajamäärä. Henkilöliikenteen laskennat tehdään kahtena päivänä laskentapistettä kohden ja matkustajamäärä on näiden keskiarvo.

Tieliikenneonnettomuudet. Tiedot perustuvat Tilastokeskuksen julkaisemiin ja kaupunkisuunnitteluviraston liikennesuunnitteluosaston suoraan poliisilta saamiin tietoihin. Onnettomuudet luokitellaan henkilölle vakavimman seuraamuksen mukaan. Kuolemaan johtaneen liikenneonnettomuuden seurauksena onnettomuudessa osallisena ollut henkilö on kuollut 30 vrk:n kuluessa tapahtumasta. Loukkaantumiseen johtaneessa liikenneonnettomuudessa kuolonuhreja ei ole, mutta vähintään yksi henkilö on saanut vammoja, jotka vaativat hoitoa (tai tarkkailua) sairaalassa, hoitoa kotona (sairauslomaa) tai operatiivista hoitoa (esim. tikkejä). Mustelmia, naarmuja tms., joista ei aiheudu em. hoitoa, ei katsota loukkaantumiseksi. Henkilövahinkoihin johtaneella liikenneonnettomuudella tarkoitetaan sellaista liikenneonnettomuutta, jonka seurauksena henkilö on kuollut tai loukkaantunut. Liikenneonnettomuuden uhrilla tarkoitetaan henkilöä, joka on kuollut tai loukkaantunut liikenneonnettomuudessa.

Joukkoliikenne. Helsingin joukkoliikenteen verkon muodostavat raitio- ja bus-silinjastot sekä metrorata ja Valtionrautateiden lähiliikennematkat sekä Suomenlinnan lauttaliikenne. Metro- ja raitioliikenteen tuottaa kaupungin liikennelaitos (HKL). Helsingin seudun liikenne -kuntayhtymä (HSL) toimii joukkoliikenteen tilaajana ja hankkii bussi-, raitiovaunu-, metro-, lautta- ja lähijunaliikennepalvelut. HSL myös hyväksyy taksa- ja lippujärjestelmän ja lippujen hinnat sekä vastaa matkalippujen tarkastuksesta. Helsingin sisäisillä matkoilla noudatetaan Helsingin sisäistä tariffia liikenteenharjoittajasta riippumatta. Myös seutulipulla voi tehdä Helsingin sisäisiä matkoja. Joukkoliikennematkojen määrää koskevat tiedot perustuvat matkustajalaskentoihin.

Majoitusliikkeet. Helsingissä toimivien majoitusliikkeiden ja hotellien tiedot perustuvat Tilastokeskuksen Majoitustilastoon. Toiminnan kapasiteettitietoja ovat huoneiden ja vuoteiden lukumäärä. Toiminnan käyttötietoja ovat saapuneet matkustajat, yöpymisten yhteismäärä ja ulkomaalaisten matkailijoiden yöpymisten osuus kaikista yöpymisistä.

Ravitsemistoiminta. Tieto käsittää toimialaluokitus 2008 luokan majoitus- ja ravitsemistoiminta (I) alakohdan ravitsemistoiminta (56) mukaiset tiedot alan yrityksistä eli toimipaikat, henkilöstön ja liikevaihdon.

Ravintoloiden toiminta. Alkoholien anniskelu on sosiaali- ja terveysalan lupa- ja valvontaviraston (Valvira) valvomaa luvanvaraista toimintaa. Ravintolat luokitellaan anniskeluvoimien laajuuden mukaan. A-ravintola saa anniskella kaikkia Suomessa myytäviä alkoholijuomia, B-ravintolat saavat anniskella enintään 22 tilavuusprosenttisia alkoholijuomia ja C-ravintolat enintään 4,7 tilavuusprosenttisia, käymisteitse valmistettuja alkoholijuomia.

Begrepp och definitioner

Trafikens volym. Uppgifter erhålls genom de årliga trafikräkningarna i september. Siffrorna visar hur många motorfordon av olika typ som under ett dygn passerat räkningsplatsen.

Passagerarantalen inom persontrafiken. Räkningen av persontrafiken görs under två dagar per räkningspunkt, och därefter räknas deras medeltal.

Vägrafikolyckor. Uppgifterna baserar sig på uppgifter som publicerats av Statistikcentralen och som Helsingfors stads stadsplaneringskontors trafikplaneringsavdelning fått direkt från polisen. Olycksfallen klassificeras enligt den påföljd som varit allvarligast för vederbörande. Med trafikolycka som medfört dödsfall avses sådan trafikolycka som lett till dödsfall inom 30 dygn efter olyckan. Med trafikolycka som lett till skada avses sådan trafikolycka som inte medfört dödsfall men där minst en person fått sådan skada som kräver vård (eller observation) på sjukhus, vård hemma (sjukledighet) eller operativa ingrepp (t.ex. stygn). Blånader, skråmor mm. som inte kräver dylik vård räknas inte som skada. Med trafikolycka som lett till personskada avses sådan olycka där någon har avlidit eller skadats. Med trafikoffer avses sådan person som skadats vid eller avlidit p.g.a. trafikolycka.

Kollektivtrafik. Kollektivtrafiknätet i Helsingfors består av spårvagns- och busslinjerna samt metron och Statsjärnvägarnas lokaltåg jämte färjtrafiken till Sveaborg. Metro- och spårvagnstrafiken körs av Helsingfors stads trafikverk HKL-HST. Samkommunen Helsingforsregionens trafik HSL-HRT organiserar kollektivtrafiken i regionen och upphandlar i detta syfte buss-, spårvagns-, metro-, färj- och närtågstrafiktjänster. HRT bestämmer också om systemen för taxor och biljetter och om biljettpriserna samt sköter biljettkontrollen. Vid resor inom Helsingfors tillämpas Helsingfors interna tariff oberoende av trafikidkare. Även med regionbiljett kan resor inom Helsingfors göras. Uppgifterna om resor inom kollektivtrafiken bygger på passagerarräkningarna.

Inkvarteringsrörelse. Uppgifter om inkvarteringsställen och hotell i Helsingfors baserar sig på Statistikcentralens Inkvarteringsstatistik. Uppgifterna om verksamhetskapaciteten handlar om antal rum och bäddar. Verksamhetsstatistiken handlar om antal anlända resenärer och övernattningar och om de utländska turisternas andel av övernattningarna.

Restaurangverksamhet. Statistiken innehåller uppgifter om företag, personal och omsättning avsedda i momentet restaurangverksamhet (56) i näringsgrensindelningen NI 2008:s kategori hotell- och restaurangverksamhet (I).

Restaurangernas verksamhet. Utskänkning av alkohol är tillståndsbelagd verksamhet som övervakas av Valvira, dvs. Tillstånds- och tillsynsverket för social- och hälsovården. Restaurangerna klassificeras enligt hur omfattande utskänkningsrättigheter de har. A-rättigheter innebär att restaurangen får skänka ut alla slags alkoholdrycker som säljs i Finland, B-rättigheter drycker med högst 22 volymprocent alkohol, och C-rättigheter endast jästa drycker med högst 4,7 volymprocent alkohol.

2005 2010 2014 2015

Helsingin kaupungin liikennelaitos • Helsingfors stads trafikverk

Vaunuja liikenteessä ¹ • Vagnar i trafik ¹	183	183	183	183
Raitiovaunuja • Spårvagnar	93	93	93	91
Metrovaunuja • Metrovagnar	90	90	90	90
Linjakilometrit • Linjekilometer, 1 000	18 429	19 553	20 327	20 546
Raitioliikenne • Spårvägstrafiken	5 251	5 400	5 485	5 484
Metroliikenne • Metrotrafiken	13 178	14 153	14 843	15 062
Matkat • Resor, 1 000				
Raitioliikenne • Spårvägstrafiken	55 550	54 496	55 491	55 230
Metroliikenne • Metrotrafiken	56 040	57 091	62 128	62 128
Matkat keskim. liikennepäivässä • Resor i medeltal per trafikdag				
Raitioliikenne • Spårvägstrafiken	154 306	151 378	154 142	153 417
Metroliikenne • Metrotrafiken	155 667	158 586	172 578	172 578

Helsingin seudun liikenteen tilaama linja-autoliikenne • Busstrafik körd enligt avtal med Helsingforsregionens trafik

	Helsingin sisäinen liikenne				Muu Helsingin seutu ² 2015
	2005	2010	2014	2015	
Linjakilometrit • Linjekilometer, 1 000	31 050	33 046	31 568	31 075	58 897
Matkat • Resor, 1 000	79 380	86 200	86 312	84 987	96 302

¹ Liikenteessä oleva vaunusto keskimäärin ruuhkan huippuaikoina joulukuussa. • Vagnar i trafik i genomsnitt under högtrafiktid i december.² HSL:n linja-autoliikenne Espoon, Vantaan, Keravan, Kauniaisten ja Kirkkonummen alueella. Ei sisällä U-liikennettä. • HRT:s busstrafik i Esbo, Vanda, Kervo, Grankulla och Kyrkslätt. Inbegriper inte U-tåget.

Lähde: Helsingin seudun liikenne, HSL.

Källa: Helsingforsregionens trafik, HRT.

Joukkoliikenne Helsingissä 2005–2015

Kollektivtrafik i Helsingfors

Public transport in Helsinki

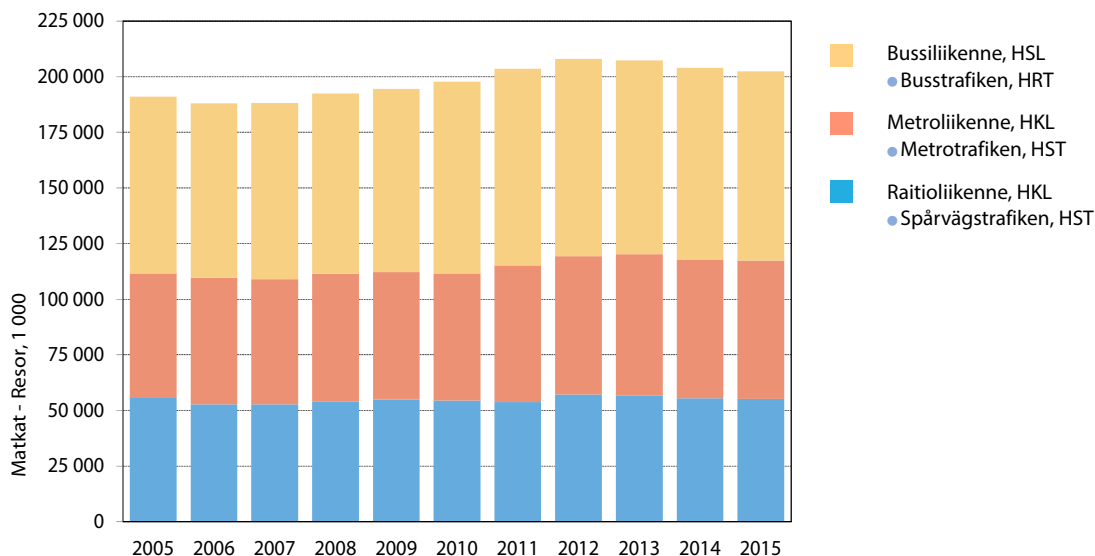

Lähde: Helsingin seudun liikenne, HSL.

Källa: Helsingforsregionens trafik, HRT.

4.2

Joukkoliikenteen¹ kustannukset ja tuotot 2005–2015Kostnader för och intäkter av kollektivtrafiken¹

Costs of and revenues from municipally-run public transport

	2005	2010	2014	2015
Kustannukset • Kostnader, 1 000 euro	213 385	259 824	301 880	303 914
Toimintakustannukset • Verksamhetskostnader				
Raitiliikenne (HKL) • Spårvägstrafik (HST), 1 000 euro	29 975	44 869	50 012	49 944
matkaa kohti • per resa, euro ²	0,63	0,89	0,90	0,90
Metroliikenne (HKL) - Metrotrafik (HST), 1 000 euro	14 406	24 323	25 787	25 094
matkaa kohti • per resa, euro ²	0,31	0,47	0,42	0,40
Linja-autoliikenne (HSL) • Busstrafiken (HRT), 1 000 euro	95 485	103 772	119 197	118 233
matkaa kohti • per resa, euro ²	1,44	1,31	1,25	1,39
Osuudet ja korvaukset • Andelar och ersättningar, 1 000 euro	2 005	0	0	0
Rata-, asema- ja pysäkkipalvelut (HKL)				
• Ban-, stations- och hållplatservice (HST), 1 000 euro	36 268	63 622	74 418	77 854
Muut kustannukset • Andra kostnader, 1 000 euro	35 246	³ 23 238	³ 24 466	³ 22 789
Tuotot • Intäkter, 1 000 euro	213 385	264 733	325 101	322 139
Lipputuotot • Biljettintäkter, 1 000 euro	104 725	119 288	138 930	147 622
matkaa kohti • per resa, euro ²	0,66	0,56	0,58	0,62
Muut tulot • Andra inkomster, 1 000 euro	18 050	–	–	–
Kaupungin osuus käyttömenoista • Stadens andel av driftutgifter, 1 000 euro	90 610	⁴ 145 445	⁴ 186 171	⁴ 174 517
%:a kokonaiskustannuksista • i % av totalkostnader	42,5	48,9	51,6	48,6

¹ Menojen ja tulojen erotus on kirjattu toimintavaruksen lisäykseksi. • Skillnaden mellan utgifter och intäkter har täckts med medel från verksamhetsreservationen.

² Vuoden 2015 rahana. • Enligt kursen 2015.

³ Helsingin osuus HSL:n yleiskustannuksista, netto. • HRT:s andel av de allmänna kostnaderna, netto.

⁴ Helsingin kuntaosuus (HSL). • Helsingfors kommunandel (HRT).

Lähde: Helsingin seudun liikenne, HSL.

Källa: Helsingforsregionens trafik, HRT.

4.3

Joukkoliikenne Helsingissä, Tampereella ja Turussa 2015

Kollektivtrafiken i Helsingfors, Tammerfors och Åbo

Municipally-run public transport in Helsinki, Tampere and Turku

	Helsinki • Helsingfors	Tampere ¹ • Tammerfors ¹	Turku ² • Åbo ²
Kalustoa yhteensä • Utrustning totalt	714	241	..
Linja-autoja • Bussar	482	241	..
Raitiovaunuja • Spårvagnar	124	–	–
Metrovaunuja • Metrovagnar	108	–	–
Matkoja • Resor, milj.	³239,4	35,1	20,2
Asukasta kohti • Per invånare	381,1	156,0	108,5
Tulot matkaa kohti • Inkomster per resa	0,62	1,23	1,07

¹ Joukkoliikennelautakunta/joukkoliikennetoimisto hoitaa joukkoliikenteen ostopalveluna koko kaupungin alueella. Tampereen sisäinen liikenne ja kaupunkiseudun seudullinen liikenne integroitiin yhdeksi linjastoksi. Tästä johtuen jatkossa tämän tilaston osalta tiedot eivät ole vertailukelpoisia vuotta 2013 ja sitä aiempia vuosia koskevien tietojen kanssa. Kollektivtrafiknämnden/kollektivtrafikbyrån sköter kollektivtrafiken som köpt tjänst på stadens hela område. Kollektivtrafiken inom dels Tammerfors, dels Tammerforsregionen slogs ihop till ett och samma linjenät. Av denna orsak kommer dessa statistikuppgifter inte att vara jämförbara med de uppgifter som gäller året 2013 och tidigare år. Av denna orsak kommer dessa statistikuppgifter inte att vara jämförbara med de uppgifter som gäller året 2013 och tidigare år.

² Joukkoliikenne Turun kaupungin alueella. • Kollektivtrafik inom Åbo stads gränser.

³ Vuodesta 2010 alkaen matkustajamääriin sisältyvät myös Suomenlinnan liikenteen, VR:n ja seutubussien Helsingin sisäiset matkustajat. • Sedan år 2000 inbegriper passagerarantalen även Sveaborgs trafiks, Statsjärnvägarna VR:s och regionbussarnas passagerare inom Helsingfors.

Lähde: Helsingin seudun liikenne (HSL) ja ao. kaupungit.

Källa: Helsingforsregionens trafik (HRT) och berörda städer.

		Ha ● Pb	Ka ● Lab	RV ● Spv	La ● B	Pa ● Pab	Mp ● Mc	Pp ● C	Yhteensä ● Totalt
Helsingin niemi yhteensä	2014	179 954	5 812	2 177	12 940	21 949	1 709	11 358	235 899
● Helsingfors udde totalt	2015	174 551	5 684	2 154	12 981	21 728	1 777	13 641	232 516
Lauttasaaren silta ● Drumsö bro		13 424	343	.	940	1 610	262	4 735	21 314
Lapinlahden silta ● Lappviksbron		49 355	1 694	.	2 780	4 072	342	.	58 243
Merikannontie ● Merikantovägen		3 199	45	.	13	255	14	3 532	7 058
Mechelininkatu ● Mechelingatan		17 955	546	.	256	2 246	275	217	21 495
Runeberginkatu ● Runebergsgatan		16 708	386	427	1 471	2 341	140	224	21 697
Töölönkatu ● Tölögatan		3 959	54	.	4	411	34	364	4 826
Mannerheimintie ● Mannerheimvägen		22 396	934	816	3 718	3 551	241	1 063	32 719
Pitkäsilta ● Länga bron		18 856	632	911	3 495	3 010	248	3 336	30 488
Hakaniemen silta ● Hagnäs bro		28 699	1 050	.	304	4 232	221	170	34 676
Poikittaislinjat yhteensä	2014	240 141	10 671	1 747	5 174	31 806	2 968	7 908	300 415
● Tvärgående linjerna totalt	2015	243 274	10 696	1 828	5 396	31 503	2 855	8 262	303 814
Kehä I ● Ring I		91 770	4 966	.	800	12 561	1 057	.	111 154
Pirkkolantie ● Britasvägen		5 163	117	.	719	558	167	451	7 175
Metsäläntie ● Krämertsskogvägen		11 676	1 441	.	142	1 602	132	232	15 225
Hakamäentie ● Skogsbackavägen		35 967	1 404	.	695	4 250	399	275	42 990
Nordenskiöldinkatu ● Nordenskiöldsgatan		27 525	768	394	676	3 222	265	987	33 837
Helsinginkatu ● Helsingegatan		29 957	781	308	1 103	3 745	329	1 979	38 202
Kaivokatu ● Brunnsgatan		16 184	521	745	736	2 296	206	1 619	22 307
Pohjoisesplanadi ● Norra esplanaden		9 188	274	.	191	1 182	90	63	10 988
Eteläesplanadi ● Södra esplanaden		7 712	239	.	127	1 011	59	2 055	11 203
Tehtaankatu ● Fabrikgatan		2 987	61	381	38	421	14	51	3 953
Puistokatu ● Parkgatan		2 961	93	.	64	434	39	357	3 948
Ehrenströmintie ● Ehrenströmsvägen		2 184	31	.	105	221	98	193	2 832
Kaupungin rajan ylittävä liikenne yhteensä									
● Trafiken över stadsgränsen totalt	2014	489 184	31 842	.	10 899	57 712	3 439	6 428	599 504
	2015	494 579	32 301	.	10 939	58 181	3 299	6 372	605 671
Länsiväylä ● Västerleden		63 571	2 086	.	2 740	5 386	312	1 559	75 654
Otaniemen silta ● Otnäs bro		14 522	238	.	510	967	88	2 743	19 068
Turunväylä ● Åboleden		32 626	984	.	756	2 755	240	.	37 361
Turuntie ● Åbovägen		10 029	225	.	498	1 102	182	274	12 310
Kehä I ● Ring I		72 775	4 990	.	329	8 345	193	.	86 632
Vihdintie ● Vichtisvägen		25 312	1 418	.	550	3 815	148	335	31 578
Malminkartanontie ● Malmgårdsvägen		9 882	451	.	127	1 585	63	222	12 330
Hämeenlinnanväylä ● Tavastehusleden		53 360	3 511	.	1 057	6 195	587	.	64 710
Tuusulanväylä ● Tusbyleden		67 297	4 541	.	1 134	6 524	141	.	79 637
Kirkkotie/Valimotie ● Kyrkovägen		25 120	1 672	.	423	3 420	198	327	31 160
Suutarilantie ● Skomakarbölevägen		9 796	738	.	154	2 141	131	2	12 962
Tikkuritie ● Dickurvägen		10 716	433	.	200	1 664	124	522	13 659
Vanha Porvoontie ● Gamla Borgåvägen		11 267	1 132	.	130	2 658	121	75	15 383
Lahdenväylä ● Lahtisleden		45 746	3 918	.	1 403	6 097	185	.	57 349
Porvoonväylä ● Borgåleden		15 357	1 490	.	212	1 530	83	.	18 672
Länsimäentie ● Västerkullavägen		9 436	298	.	392	1 299	48	180	11 653
Itäväylä ● Österleden		11 807	583	.	292	1 580	278	82	14 622
Satamatunneli ● Hamntunneln		5 960	3 593	.	32	1 118	177	51	10 931
Ha ● Pb = Henkilöautoja ● Personbilar									
Ka ● Lab = Kuorma-autoja ● Lastbilar									
Rv ● Spv = Raitiovaunuja ● Spårvagnar									
La ● B = Linja-autoja ● Bussar									
Pa ● Pab = Pakettiautoja ● Paketbilar									
Mp ● Mc = Moottoripyöriä ● Motorcyklar									
Pp ● C = Polkupyöriä ● Cyklar									

Huom. Syys- ja lokakuun keskimääräinen arkivuorokausiliikenne. ● Anm. Dygnstrafiken under vardagar i medeltal i september och oktober.

Lähde: Kaupunkisuunnitteluviraston liikennesuunnitteluosasto.

Källa: Stadsplaneringskontorets trafikplaneringsavdelning.

4.5

Henkilöliikenteen matkustajamäärät niemen rajalla¹ 1995–2015

Antal passagerare inom persontrafiken som överskridit trafikräknelinjen¹
Number of travellers having passed the tally line

	Henkilöauto ● Personbil	Juna ● Tåg	Raitiovaunu ● Spårvagn	Linja-auto ● Buss	Metro
Matkustustapa lokakuun arkivuorokautena ● Färdsätt under ett vardagsdygn i oktober					
1995	274 750	69 400	77 050	207 300	74 100
2000	279 450	88 000	86 900	198 700	101 700
2005	269 750	103 600	75 750	153 050	114 250
2010	253 600	110 650	76 650	154 150	114 000
2014	233 150	112 500	60 450	160 950	119 000
2015	226 200	122 650	61 050	162 350	119 900

Matkustustapa aamuruuhkassa klo 6.00–9.00 Helsingin keskustaan päin

● Färdsätt på väg mot Helsingfors under morgonrusningen kl. 6.00–9.00

	Henkilöauto ● Personbil	Juna ● Tåg	Raitiovaunu ● Spårvagn	Linja-auto ● Buss	Metro
1995	26 840	11 780	6 150	31 810	11 220
2000	28 930	15 430	7 800	27 530	15 080
2005	26 620	18 600	6 480	22 180	17 180
2010	25 910	19 710	7 190	22 670	17 330
2014	23 040	17 800	5 810	20 670	18 090
2015	22 800	19 860	5 910	21 050	18 230

¹Niemen raja = Lauttasaaren silta, Lapinlahden silta, Merikannontie, Mechelininkatu, Runeberginkatu, Töölönkatu, Mannerheimintie, Linnunlaulu, Pitkäsilta ja Hakaniemensilta. ● Räknelinjen går vid Drumsö bro, Lappviks bro, Merikantovägen, Mechelingatan, Runebergsgatan, Tölögatan, Mannerheimvägen, Fågelsången, Långa bron och Hagnäsbron.

Huom. Laskennat on tehty kahtena päivänä/laskentapiste ja otettu niiden keskiarvo. ● Anm. Räkningen har gjorts under två dagar per räkningspunkt, och därefter har deras medeltal beräknats.

Lähde: Kaupunkisuunnitteluviraston liikennesuunnitteluosasto.

Källa: Stadsplaneringskontorets trafikplaneringsavdelning.

4.6

Helsingissä rekisteröidyt moottoriajoneuvot 31.12.1995–2015

Motorfordon registrerade i Helsingfors
Motor vehicles registered in Helsinki

	1995	2000	2005	2010	2014	2015
Henkilöautot ● Personbilar	157 544	186 452	204 589	232 515	249 159	253 528
siitä ● därav						
ammattimaisessa liikenteessä ● i yrkestrafik	1 214	1 080	1 051	1 167	1 131	1 105
Kuorma-autot ● Lastbilar	3 429	5 100	5 893	7 380	8 915	9 350
Pakettiautot ● Paketbilar	14 974	16 957	19 557	24 303	29 915	30 915
Linja-autot ● Bussar	930	1 626	1 458	1 583	1 974	1 650
Erikisautot ● Specialbilar	1 388	998	643	510	487	484
Autot yhteensä ● Bilar totalt	178 265	211 133	232 140	266 291	290 450	295 927
1 000 asukasta kohti ● per 1 000 invånare	340	380	414	452	468	471
siitä ● därav						
henkilöautoja ● personbilar	300	336	365	395	401	404
Moottoripyörät ● Motorcyklar	5 534	7 650	11 224	15 216	16 701	16 994
Moottoriajoneuvot yhteensä ● Motorfordon totalt	183 799	218 783	243 364	281 507	307 151	314 026

Lähde: Tilastokeskus.

Källa: Statistikcentralen.

Rekisteröidyt autot 31.12.2015

Inregistrerade bilar

Number of motor vehicles registered

	Henkilöautoja ● Personbilar		Linja-autoja ● Bussar	Paketti- ja kuorma- autoja ¹ ● Paket- och lastbilar ¹	Yhteensä ● Totalt	
	Yhteensä ● Totalt	Amm. liikenteessä ● I yrkestrafik			Luku ● Antal	1 000 as. kohti ● Per 1 000 invånare
Pääkaupunkiseutu ● Huvudstadsregionen	505 696	2 061	3 548	74 770	584 014	520
Helsinki ● Helsingfors	253 528	1 105	1 650	40 749	295 927	471
Espoo ● Esbo	133 360	416	1 029	13 910	148 299	550
Vantaa ● Vanda	114 344	535	868	19 876	135 088	629
Kauniainen ● Grankulla	4 464	5	1	235	4 700	495
Muu Helsingin seutu						
● Övriga Helsingforsregionen	188 790	658	673	31 232	220 695	699
Hyvinkää ● Hyvinge	26 512	66	106	3 841	30 459	656
Järvenpää ● Träskända	21 778	66	29	2 528	24 335	595
Kerava ● Kervo	17 398	41	18	2 169	19 585	555
Kirkkonummi ● Kyrkslätt	21 240	77	24	2 751	24 015	621
Mäntsälä	13 899	43	42	2 725	16 666	806
Nurmijärvi	26 618	131	239	4 850	31 707	757
Pornainen ● Borgnäs	3 523	17	71	769	4 363	851
Sipoo ● Sibbo	12 517	70	44	2 192	14 753	761
Tuusula ● Tusby	26 563	74	54	6 220	32 837	854
Vihti ● Vichtis	18 742	73	46	3 187	21 975	760
Helsingin seutu ● Helsingforsregionen	694 486	2 719	4 221	106 002	804 709	560
Tampere ● Tammerfors	104 985	263	672	11 992	117 649	523
Turku ● Åbo	88 024	232	599	10 530	99 153	533
Oulu ● Uleåborg	101 971	264	274	13 342	115 587	582
Koko maa ● Hela landet	3 257 581	10 596	16 856	572 608	3 847 045	701

¹ Ml. erikoisautot. ● Inkl. specialbilar.

Lähde: Tilastokeskus.

Källa: Statistickentralen.

Ajokortit 1995–2015

Körkort

Driving licences

	1995	2000	2005	2010	2014	2015
Voimassa olevat ● Gällande, totalt	288 703	321 597	335 758	358 572	366 674	373 505
niistä naisilla ● därav hos kvinnor	131 930	149 310	157 658	170 358	175 457	178 820
%:a koko maasta ● i % av hela landet	9,8	10,2	10,4	10,0	10,2	10,1

Lähde: Liikennevirasto.

Källa: Trafikverket.

4.9

Poliisin tietoon tulleet tieliikenneonnettomuudet 1995–2015

Vägfrikolyckor som kommit till polisens kännedom
Road traffic accidents reported to the police

	Henkilövahinko-onnettomuudet ● Personskadeolyckor		Uhrir ● Offer		Yhteensä	
	Yhteensä ● Totalt	1 000 as. kohti ● Per 1 000 invånare	Kuolleita ● Döda	Loukkaantuneita ● Skadade	Yhteensä ● Totalt	1 000 as. kohti ● Per 1 000 invånare
Helsinki ● Helsingfors						
1995	812	1,5	7	987	994	1,9
2000	703	1,3	16	867	883	1,5
2005	552	1,0	9	721	730	1,3
2010	545	0,9	5	669	674	1,1
2014	380	0,6	6	451	457	0,7
2015	383	0,6	12	443	455	0,7
Espoo ● Esbo						
	92	0,3	4	121	125	0,5
Vantaa ● Vanda						
	157	0,7	2	180	182	0,8
Tampere ● Tammerfors						
	134	0,6	8	151	159	0,7
Turku ● Åbo						
	157	0,8	0	192	192	1,0
Oulu ● Uleåborg						
	132	0,7	5	170	175	0,9
Koko maa ● Hela landet						
	5 164	0,9	266	6 385	6 651	1,2

Lähde: Liikenneturva ja Tilastokeskus, Liikenne ja matkailu, Tieliikenneonnettomuudet.
Källa: Trafikskyddet och Statistikcentralen, Transport och turism, Vägfrikolyckor.

4.10

Tieliikenneonnettomuuksien uhrir liikennöijäryhmittäin 1995–2015

Offer vid vägfrikolyckor efter trafikantgrupp
Road traffic accident victims by road user category

Liikennöijäryhmä ● Trafikantgrupp	1995	2000	2005	2010	2014	2015
Yhteensä ● Totalt	994	883	730	674	457	455
Kuolleita ● Döda	7	16	8	5	6	12
Loukkaantuneita ● Skadade	987	867	722	669	451	443
Kuolleita ● Döda						
Jalankulkijat ● Fotgängare	3	8	2	2	2	3
Pyöräilijät ● Cyklister	1	–	–	–	2	2
Mopoiilijat ● Mopedister	–	–	–	–	–	–
Moottoripyöräilijät ● Motorcyklister	1	–	2	1	–	1
Autonkuljettajat ¹ ● Förare ¹	2	5	3	2	2	4
Ajoneuvon matkustajat ● Passagerare i motorfordon	–	3	1	–	–	2
Loukkaantuneita ● Skadade						
Jalankulkijat ● Fotgängare	203	188	114	105	52	82
Pyöräilijät ● Cyklister	192	121	108	113	106	96
Mopoiilijat ● Mopedister	10	11	18	37	18	12
Moottoripyöräilijät ● Motorcyklister	31	27	37	48	35	41
Autonkuljettajat ¹ ● Förare ¹	317	305	240	215	146	135
Ajoneuvon matkustajat ● Passagerare i motorfordon	234	215	205	151	94	77

¹ Ml. raitiovaunun ja moottorikäyttöisen työkonen kuljettajat. ● Inkl. spårvagnsförare och förare av motordrivna arbetsmaskiner.

Lähde: Kaupunkisuunnitteluviraston liikennesuunnitteluosasto.
Källa: Stadsplaneringskontorets trafikplaneringsavdelning.

Ikä ● Ålder	Liikennöijäryhmä ● Trafikantgrupp	1995	2000	2005	2010	2014	2015
0–14	Yhteensä ● Totalt	81	67	58	40	24	29
	Jalankulkijat ● Fotgängare	29	34	17	15	11	13
	Pyöräilijät ● Cyklister	19	9	13	11	5	9
	Mopoilijat ● Mopedister	2	–	1	–	–	–
	Autonkuljettajat ¹ ● Förare ¹	–	1	1	–	–	–
	Ajoneuvon matkustajat ● Passagerare i motorfordon	31	23	26	14	8	7
15–24	Yhteensä ● Totalt	196	189	148	177	91	87
	Jalankulkijat ● Fotgängare	29	31	19	22	10	10
	Pyöräilijät ● Cyklister	26	19	16	15	14	12
	Mopoilijat ● Mopedister	7	7	12	28	13	5
	Moottoripyöräilijät ● Motorcyklister	21	10	10	19	12	14
	Autonkuljettajat ¹ ● Förare ¹	50	59	48	44	16	25
Ajoneuvon matkustajat ● Passagerare i motorfordon	63	63	43	49	26	21	
25–64	Yhteensä ● Totalt	627	554	465	401	303	288
	Jalankulkijat ● Fotgängare	105	91	59	52	26	42
	Pyöräilijät ● Cyklister	139	87	72	81	76	61
	Mopoilijat ● Mopedister	1	4	5	9	5	6
	Moottoripyöräilijät ● Motorcyklister	11	17	29	29	23	28
	Autonkuljettajat ¹ ● Förare ¹	250	240	178	158	124	105
Ajoneuvon matkustajat ● Passagerare i motorfordon	121	115	122	72	49	46	
65–	Yhteensä ● Totalt	90	73	59	56	39	51
	Jalankulkijat ● Fotgängare	43	40	21	18	7	20
	Pyöräilijät ● Cyklister	9	6	7	6	13	16
	Mopoilijat ● Mopedister	–	–	–	–	–	1
	Moottoripyöräilijät ● Motorcyklister	–	–	–	1	–	–
	Autonkuljettajat ¹ ● Förare ¹	19	10	16	15	8	9
Ajoneuvon matkustajat ● Passagerare i motorfordon	19	17	15	16	11	5	
	Yhteensä ● Totalt	994	883	730	674	457	455
	Jalankulkijat ● Fotgängare	206	196	116	107	54	85
	Pyöräilijät ● Cyklister	193	121	108	113	108	98
	Mopoilijat ● Mopedister	10	11	18	37	18	12
	Moottoripyöräilijät ● Motorcyklister	32	27	39	49	35	42
	Autonkuljettajat ¹ ● Förare ¹	319	310	243	217	148	139
Ajoneuvon matkustajat ● Passagerare i motorfordon	234	218	206	151	94	79	

¹ Ml. raitiovaunun ja moottorikäyttöisen työkoneneen kuljettajat. ● Inkl. spårvagnsförare och förare av motordrivna arbetsmaskiner.

Lähde: Kaupunkisuunnitteluviraston liikennesuunnitteluosasto.

Källa: Stadsplaneringskontorets trafikplaneringsavdelning.

4.12

Lentoliikenne 1995–2015: Helsinki-Vantaan lentoasema ja koko maa

Flygtrafik: Helsingfors-Vanda flygstation och hela landet

Air traffic

	1995	2000	2005	2010	2014	2015
Laskeutumiset • Landningar	66 041	82 852	86 502	87 552	84 353	84 792
Kotimaanliikenne • Inrikestrafik	33 251	35 623	33 821	28 041	21 762	21 507
Säännöllinen liikenne • Reguljär trafik	25 039	31 487	30 689	25 254	20 322	20 047
Tilauslennot • Charter trafik	523	432	511	542	134	142
Muu liikenne • Övrig trafik	7 689	3 704	2 621	2 245	1 306	1 318
Kansainvälinen liikenne • Utrikestrafik	32 790	47 229	52 681	59 511	62 591	63 285
Säännöllinen liikenne • Reguljär trafik	27 619	41 329	46 601	54 236	57 112	59 323
Tilauslennot • Charter trafik	3 267	5 143	5 652	4 873	4 772	3 202
Muu liikenne • Övrig trafik	1 904	757	428	402	707	760
Matkustajat¹ • Passagerare¹ (1 000)	7 221	10 010	11 133	12 837	15 949	16 422
Kotimaanliikenne • Inrikestrafik	2 089	3 043	2 804	2 206	2 507	2 592
Lähteneet • Avresta	1 037	1 516	1 397	1 101	1 254	1 296
Saapuneet • Anlända	1 052	1 527	1 407	1 105	1 253	1 296
Kansainvälinen liikenne • Utrikestrafik	5 132	6 967	8 329	10 631	13 442	13 830
Lähteneet • Avresta	2 595	3 523	4 172	5 360	6 722	6 920
Saapuneet • Anlända	2 537	3 444	4 157	5 271	6 720	6 910
Rahti, tonnia • Frakt, ton	77 971	80 571	113 985	146 382	176 716	166 852
Kotimaanliikenne • Inrikestrafik	5 500	3 958	2 363	1 041	987	847
siitä lähtenyt • därav avgående	3 653	2 636	1 513	670	513	696
Kansainvälinen liikenne • Utrikestrafik	72 471	76 613	111 622	145 341	175 729	166 055
siitä lähtenyt • därav avgående	34 300	39 238	57 302	71 321	86 069	83 774
Posti, tonnia • Post, ton	13 343	15 618	11 783	10 355	12 579	10 563
Kotimaanliikenne • Inrikestrafik	3 262	3 042	2 164	2 508	1 593	1 378
siitä lähtenyt • därav avgående	1 955	2 064	1 394	1 173	1 007	920
Kansainvälinen liikenne • Utrikestrafik	10 081	12 576	9 619	7 847	10 986	9 185
siitä lähtenyt • därav avgående	4 571	6 042	4 611	3 224	4 524	3 968
Koko maa • Hela landet						
Laskeutumiset • Landningar	285 210	283 794	276 032	265 675	218 724	218 125
Kotimaanliikenne • Inrikestrafik	243 723	223 686	210 221	194 020	145 657	145 374
Kansainvälinen liikenne • Utrikestrafik	41 487	60 108	65 811	71 655	73 067	72 751
Matkustajat¹ • Passagerare¹ (1 000)	9 857	13 864	15 180	16 499	19 692	20 083
Kotimaanliikenne • Inrikestrafik	4 339	6 248	5 645	4 502	5 031	5 199
Kansainvälinen liikenne • Utrikestrafik	5 518	7 616	9 535	11 997	14 661	14 884
Rahti, tonnia • Frakt, ton	84 837	93 230	120 427	156 860	180 699	155 849
Kotimaanliikenne • Inrikestrafik	10 100	14 817	4 694	1 982	1 671	980
Kansainvälinen liikenne • Utrikestrafik	74 737	78 413	115 733	154 878	179 028	154 869
Posti, tonnia • Post, ton	18 236	20 030	14 877	11 780	14 233	12 131
Kotimaanliikenne • Inrikestrafik	8 031	7 432	5 251	3 975	3 247	2 946
Kansainvälinen liikenne • Utrikestrafik	10 205	12 598	9 626	7 805	10 986	9 185

¹ Ml. vaihtomatkustajat ja kauttakulkevat matkustajat. • Inkl. transfer- och transitpassagerare.

Lähde: Finavia Oyj.
Källa: Finavia Abp.

4.13

Helsinki-Malmin lentoaseman liikenne 1995–2015

Trafiken vid Helsingfors-Malm flygstation
Traffic at Helsinki-Malmi Airport

	1995	2000	2005	2010	2014	2015
Laskeutumiset • Landningar	40 706	41 843	47 262	41 570	34 270	35 930
Kotimaanliikenne • Inrikestrafik	40 187	41 123	46 672	41 338	33 980	35 625
Kansainvälinen liikenne • Utrikestrafik	519	720	590	232	290	305
Matkustajat • Passagerare	9 637	1 783	1 493	50	–	17
Kotimaanliikenne • Inrikestrafik	6 611	1 628	1 447	50	–	3
Kansainvälinen liikenne • Utrikestrafik	3 026	155	46	–	–	14

Lähde: Tilastokeskus, Liikenne ja matkailu, Liikennetilastollinen vuosikirja ja Finavia Oyj.
Källa: Statistickentralen, Transport och turism, Samfärdsstatistisk årsbok och Finavia Abp.

4.14

Rautateiden matkustajaliikenne Helsingin alueella ja koko maassa 1995–2015

Järnvägarnas passagerartrafik inom Helsingfors område och i hela landet
Rail passengers

	Milj. matkustajaa • Milj. passagerare		2010	2013 ²	2014	2015
	1995	2000				
Lähiliikenne • Närtrafik	24,3	33,2	39,2	42,3	41,7	42,4
Saapuneet • Anlända	12,6	15,7	18,7	20,0	20,3	22,6
Lähteneet • Avresta	11,7	17,5	20,5	22,3	21,4	24,2
Kaukoliikenne yhteensä • Fjärrtrafik totalt	6,2	6,3	5,3	6,0	6,2	6,0
Koko maassa matkustajia yhteensä						
• I hela landet passagerare totalt	44,4	54,8	63,5	69,0	69,3	³ 75,9

¹ Laskentatapa muuttunut kaukoliikenteessä. • Beräkningssätt ändrade i fjärrtrafiken.

² Lähijunaliikenteen matkustajalaskentamenetelmä on muuttunut vuonna 2013, joten luvut eivät ole suoraan vertailukelpoisia edellisten vuosien kanssa. • Sättet att räkna passagerarna på lokaltägen i Helsingforsregionen förändrades år 2013, så talen är inte direkt jämförbara med tidigare tal.

³ Vuonna 2015 tilastointitapa muuttui. • År 2015 förändrades statistikföringen.

Lähde: VR-Yhtymä Oy ja Tilastokeskus, Tilastokatsauksia.
Källa: VR-Group Ab och Statistickentralen, Statistiska översikter.

4.15

Rautateiden tavaraliikenne Helsingin seudulla 2010–2015

Järnvägarnas godstrafik i Helsingforsregionen

Goods carried by State Railways in the Helsinki Region

	Tonnia • Ton		2014	2015
	2010	2013		
Saapunut tavara¹ • Anlänt gods¹	661 481	497 794	458 185	525 599
Kemian ja siihen liittyvän teollisuuden tuotteet ja raaka-aineet • Den kemiska och därtill hörande industrins produkter och råvaror	9 539	1	0	1
Paperiteollisuustuotteet • Pappersindustriprodukter	429 748	367 077	362 119	384 835
Puu ja puuteokset • Trä och träindustriprodukter	40 320	31 949	56 674	91 558
Metalliteollisuustuotteet • Metallindustriprodukter	176 814	97 862	37 717	46 651
Muut tuotteet • Övrigt gods	5 060	905	1 675	2 555
Lähetetty tavara¹ • Avsânt gods¹	241 720	78 757	12 989	10 406
Kemian ja siihen liittyvän teollisuuden tuotteet ja raaka-aineet • Den kemiska och därtill hörande industrins produkter och råvaror	21 473	220	0	327
Paperiteollisuustavarat • Pappersindustriprodukter	1 493	44	90	145
Puu ja puuteokset • Trä och träindustriprodukter	3 443	374	153	338
Metalliteollisuustavarat • Metallindustriprodukter	179 249	60 055	734	562
Muut tavarat • Övrigt gods	36 063	18 064	12 012	9 035

¹ Sisältää tavararyhmittäisiä vuosioikaisuja. • Innehåller årliga korrigeringar enligt slag av gods.

Lähde: VR-Yhtymä Oy.

Källa: VR-Group Ab

Meritse tapahtunut tuonti ja vienti 1995–2015

Import och export sjöledes

Seaborne imports and exports

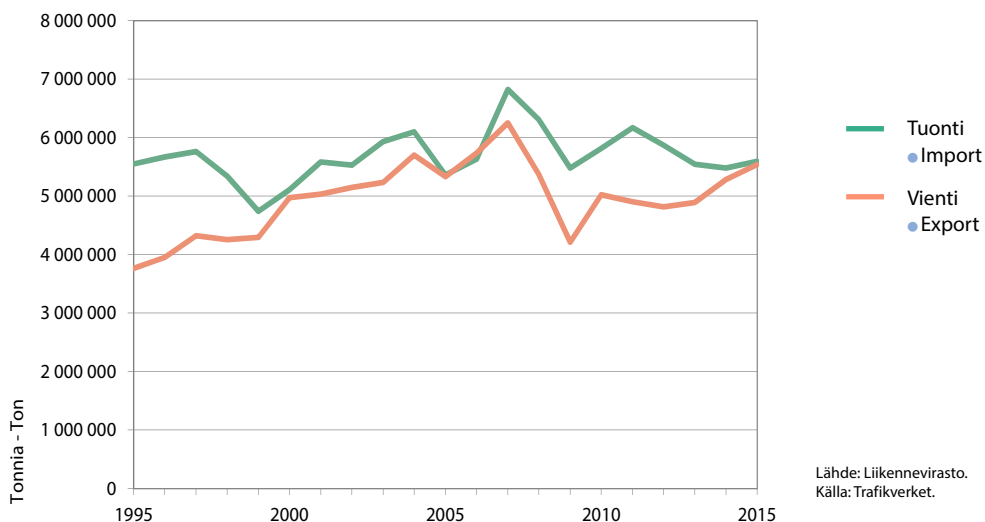

	Henkilöitä ● Personer				
	2000	2005	2010	2014	2015
Lähtö- tai määrämaa ● Avgångs- eller destinationsland					
Saapuneet ● Anländera	4 635 051	4 633 375	5 236 377	5 890 038	6 037 078
Ruotsi ● Sverige	1 353 900	1 303 148	1 181 635	1 128 418	1 157 389
Muut Pohjoismaat ● Övriga Norden	3 982	971	–	–	–
Venäjä ● Ryssland	65 511	33 667	85 598	171 893	161 800
Viro ● Estland	3 117 107	3 040 703	3 506 798	4 103 317	4 217 140
Saksa ● Tyskland	89 978	24 061	135 604	69 533	70 331
Puola ● Polen	–	135	10 638	116	–
Muut maat ¹ ● Andra länder ¹	4 573	230 690	316 104	416 761	430 418
%:a koko maan satamiin saapuneista matkustajista					
● l % av till landets hamnar anlända passagerare	57,9	55,7	59,8	64,5	64,9
Lähteneet ● Avresta	4 615 990	4 636 814	5 168 482	5 846 026	5 997 307
Ruotsi ● Sverige	1 337 423	1 307 895	1 185 534	1 197 884	1 218 802
Muut Pohjoismaat ● Övriga Norden	2 427	1 106	–	–	–
Venäjä ● Ryssland	74 697	33 017	72 486	97 730	97 131
Viro ● Estland	3 110 300	3 046 458	3 461 844	4 072 414	4 184 287
Saksa ● Tyskland	88 100	18 031	116 235	61 120	62 759
Puola ● Polen	–	135	12 949	141	–
Muut maat ¹ ● Andra länder ¹	3 043	230 172	319 434	416 737	434 328
%:a koko maan satamiin saapuneista matkustajista					
● l % av till landets hamnar anlända passagerare	58,0	56,1	59,8	64,5	64,9

¹ Ml. vuodesta 2002 lähtien ulkomaiset risteilyalukset. ● Inkl. utländska kryssningsfartyg fr.o.m. år 2002.

Lähde: Liikennevirasto.
Källa: Trafikverket.

	Tuonti ● Import			Vienti ● Export		
	Yhteensä, tonnia ● Totalt, ton	Siitä suom. aluksilla, % ● Därav med finska fartyg, %	%-osuus koko maan tuonnista ● l % av landets totala import	Yhteensä, tonnia ● Totalt, ton	Siitä suom. aluksilla, % ● Därav med finska fartyg, %	%-osuus koko maan tuonnista ● l % av landets totala import
1990	4 794 954	52,7	13,8	2 463 970	43,0	10,2
2000	5 108 338	47,0	12,4	4 973 207	37,5	12,6
2005	5 361 700	43,3	10,8	5 331 956	33,6	13,4
2010	5 818 251	36,9	11,3	5 024 646	31,7	12,0
2014	5 479 247	51,0	11,2	5 285 134	41,1	10,8
2015	5 595 060	50,3	12,5	5 538 163	39,4	12,2

Lähde: Liikennevirasto.
Källa: Trafikverket.

4.18

Meritte tapahtunut tuonti ja vienti tavararyhmittäin 1990–2015

Import och export sjöledes efter varugrupp
Seaborne imports and exports by commodity group

	Tonnia • Ton					
	1990	2000	2005	2010	2014	2015
Tuonti • Import	4 794 954	5 108 338	5 361 700	5 818 251	5 446 045	5 611 469
Viljaa • Spannmål	73 845	10 471	3 587	2 750	8 076	11 407
Kivihiihtä ja koksia • Stenkol och koks	1 512 142	858 787	694 274	699 895	620 604	742 070
Metalleja ja metalliteoksia						
• Metaller och metallfabrikat	230 428	270 162	299 990	306 586	271 604	213 993
Kappaletavaraa • Styckegods	2 247 996	3 433 487	3 582 099	3 082 840	3 143 081	3 623 512
Kivennäisöljyä • Mineralolja	473 308	292 779	214 833	100 831	28 875	12 721
Muuta tavaraa • Annat gods	257 235	242 652	566 917	1 625 349	1 373 805	1 007 766
Vienti • Export	2 463 970	4 973 207	5 331 956	5 024 646	5 250 413	5 569 492
Sahattua puutavaraa • Sågade trävaror	30 171	233 332	324 180	249 610	326 883	197 574
Muuta puutavaraa • Andra trävaror	34 687	¹ 888	¹ 5 577	3 661	1 633	824
Paperia, pahvia ja kartonkia						
• Papper, papp och kartong	342 407	696 250	726 951	572 225	724 837	634 105
Selluloosaa ja puuhioketta						
• Cellulosa och slipmassa	8 215	19 391	15 736	8 100	37 611	22 401
Kappaletavaraa • Styckegods	1 886 946	3 531 776	3 173 039	2 515 742	2 831 194	3 758 616
Muuta tavaraa • Annat gods	161 544	491 570	1 090 473	1 675 308	1 328 255	955 972

¹ Sahaamaton puutavara. • Osägade trävaror.

Lähde: Liikennevirasto.

Källa: Trafikverket.

4.19

Kauppalaivastoon kuuluvat alukset 31.12.2005–2015

Fartyg som hör till handelsflottan
Merchant vessels

Alukset, joiden kotipaikka on Helsinki ja pituus vähintään 15 m.

Fartyg hemmahörande i Helsingfors och som är åtminstone 15 m långa.

	Luku • Antal				Bruttovetoisuus • Bruttodräktighet			
	2005	2010	2014	2015	2005	2010	2014	2015
Matkustaja-alukset • Passagerarfartyg	38	47	48	49	4 138	142 619	26 039	5 401
Säiliöalukset • Tankfartyg	2	4	1	1	8 875	150 963	50	50
Kuivalastialukset • Torrlastfartyg	21	24	32	34	282 567	210 669	499 153	560 974
Muut alukset • Övriga fartyg	59	70	63	58	122 694	112 803	66 552	66 367
Yhteensä • Totalt	120	145	139	142	418 274	617 054	591 794	632 792
%:a koko maan kauppalaivastosta								
• i % av landets handelsflotta	18,7	21,6	19,9	19,9	26,5	40,3	35,2	37,3
Proomut ¹ • Pråmar ¹	15	31	55	54	7 843	12 843	54 043	53 888

¹Vuodesta 2014 lukien luku sisältää (johtuen alaluokituksen muutoksesta) myös muita kuljetuskoneettomia aluksia kuin proomuja. • Sedan år 2014 innehåller talet (p.g.a. förändring i klassificeringen) även andra fartyg utan drivmotor än pråmar.

Lähde: Liikenteen turvallisuusvirasto Trafi.

Källa: Trafiksäkerhetsverket Trafi.

	Ulkomainen liikenne ● Utrikestrafik		Kotimainen liikenne ● Inrikestrafik		Yhteensä ● Totalt	
	Luku	Nettovetoisuus	Luku	Nettovetoisuus	Luku	Nettovetoisuus
	● Antal	● Nettodräktighet	● Antal	● Nettodräktighet	● Antal	● Nettodräktighet
1995	8 635	57 690 520	526	351 457	9 161	58 041 977
2000	10 760	67 901 398	498	288 364	11 258	68 189 762
2005	12 909	75 158 000	216	134 491	13 125	75 292 491
2010	8 355	100 944 000	98	52 000	8 453	100 996 000
2014	7 888	114 388 864	80	26 190	7 968	114 415 054
2015	8 304	113 526 156	109	75 692	8 413	113 601 848

Lähde: Helsingin Satama.

Källa: Helsingfors Hamn.

	2011	2012	2013	2014	% ²
Helsinki ● Helsingfors					
Toimipaikkoja ● Arbetsställen	2 249	2 266	2 415	2 409	16,3
Henkilökuntaa ● Personal	13 788	13 844	14 628	14 963	23,6
Liikevaihto ● Omsättning, milj.euro	1 492	1 574	1 523	1 548	23,3
Espoo ● Esbo					
Toimipaikkoja ● Arbetsställen	544	565	544	554	3,8
Henkilökuntaa ● Personal	2 508	2 522	2 438	2 432	3,8
Liikevaihto ● Omsättning, milj.euro	233	247	247	243	3,7
Vantaa ● Vanda					
Toimipaikkoja ● Arbetsställen	499	497	514	516	3,5
Henkilökuntaa ● Personal	3 318	3 446	2 965	2 904	4,6
Liikevaihto ● Omsättning, milj.euro	476	449	442	419	6,3
Tampere ● Tammerfors					
Toimipaikkoja ● Arbetsställen	706	715	745	755	5,1
Henkilökuntaa ● Personal	3 202	3 421	3 410	3 524	5,5
Liikevaihto ● Omsättning, milj.euro	360	393	377	405	6,1
Turku ● Åbo					
Toimipaikkoja ● Arbetsställen	622	652	677	651	4,4
Henkilökuntaa ● Personal	2 974	3 358	3 605	3 613	5,7
Liikevaihto ● Omsättning, milj.euro	296	332	342	374	5,6
Koko maa ● Hela landet					
Toimipaikkoja ● Arbetsställen	14 492	14 516	14 896	14 759	100
Henkilökuntaa ● Personal	63 454	63 322	64 407	63 504	100
Liikevaihto ● Omsättning, milj.euro	6 386	6 666	6 670	6 649	100

¹ Tiedot toimialaluokituksen (TOL 2008) mukaisina. ● Uppgifterna iaktar NI 2008.² Koko maan vastaavasta luvusta. ● Av det motsvarande talet för hela landet.

Lähde: Tilastokeskus.

Källa: Statistickentralen.

4.22

Hotellit ja yöpymiset 2000–2015

Hotell och övernattningar
Hotels and overnight stays

	2000	2005	2010	2014	2015
Majoitusliikkeitä, 1.1. • Inkvarteringsanläggningar, 1.1.	60	58	63	60	60
siitä hotelleja • därav hotell	47	48	55	52	54
Huoneita • Rum	7 577	7 989	8 843	9 078	9 292
Vuoteita • Bäddar	14 580	15 696	17 605	18 081	17 993
Helsingin osuus koko maan majoitusliikkeiden kapasiteetista,% ¹					
• Helsingfors andel av kapaciteten för inkvarteringsanläggningar i hela landet, % ¹	10	11	11	11	11
Hotellien kapasiteetista, % ¹ • Hotellens kapacitet, % ¹	12	13	14	15	15
Saapuneet matkustajat • Anlända resande	1 430 256	1 425 002	1 821 799	1 897 145	1 905 384
Hotellien tilankäyttö • Utnyttjande av hotellens kapacitet					
Huoneita • Rum	7 262	7 774	8 650	8 941	9 192
Vuoteita • Bäddar	13 758	15 026	16 922	17 388	17 492
Käyttö-%, • Kapasitetsutnyttjande, %					
Huoneet • Rum	68	67	67	68	70
Yöpymisiä kaikkiaan • Övernattningar totalt	2 386 781	2 365 261	2 996 164	3 107 710	3 279 374
siitä • därav					
ulkomaalaiset • utlänningar, %	60,0	60,5	53,6	52,7	53,3

¹ Laskettu vuoteiden lukumäärän perusteella. • Beräknad på basen av bäddarnas antal.Lähde: Tilastokeskus.
Källa: Statistikcentralen.

Matkustustapa aamuruuhkassa klo 6.00–9.00 Helsingin keskustaan päin 1995–2015

Färdsätt mot Helsingfors under morgonrusningen

Means of travel into Helsinki's centre in the morning rush hours

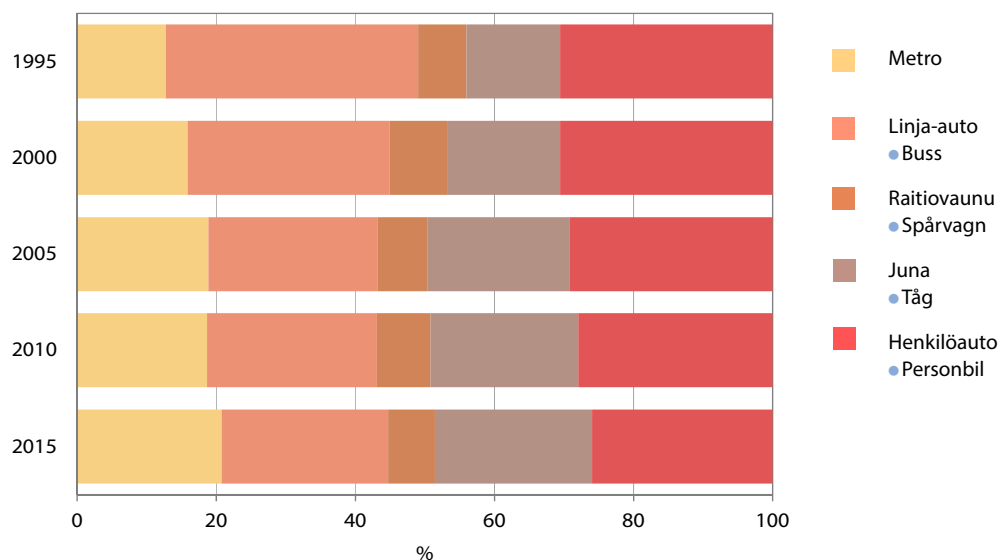
Lähde: Kaupunkisuunnitteluviraston liikennesuunnitteluosasto.
Källa: Stadsplaneringskontorets trafikplaneringsavdelning.

Ravintoloiden määrä Vuosineljännes 4/2015 • Antalet restauranger Årskvartal 4/2015	Alkoholimyynti, vuosineljännes • Alkoholförsäljning, kvartal				
	4/2015	3/2015	2/2015	1/2015	
	(1 000 euro)	%	%	%	%

Kunnat, joissa enemmän kuin 20 ravintolaa

• Kommuner med fler än 20 restauranger

A- ja B- ravintolat¹ • A- och B- restauranger¹

Koko maa • Hela landet	6 462	973 199	100	100	100	100
Uusimaa • Nyland	2 043	436 305	44,8	41,0	44,3	43,3
Espoo • Esbo	194	29 524	3,0	2,8	3,1	3,2
Hanko • Hangö	25	997	0,1	0,6	0,3	0,1
Helsinki • Helsingfors	1 230	313 797	32,2	27,3	30,4	30,4
Hyvinkää • Hyvinge	40	5 803	0,6	0,6	0,7	0,6
Järvenpää • Träskända	34	5 098	0,5	0,5	0,6	0,5
Kerava • Kervo	23	2 346	0,2	0,2	0,2	0,3
Kirkkonummi • Kyrkslätt	32	2 528	0,3	0,3	0,4	0,2
Lohja • Lojo	55	5 361	0,6	0,6	0,6	0,5
Porvoo • Borgå	68	9 867	1,0	1,2	1,1	0,8
Raasepori • Raseborg	56	3 080	0,3	0,7	0,5	0,3
Tuusula • Tusby	20	2 888	0,3	–	0,3	–
Vantaa • Vanda	153	46 322	4,8	4,5	4,9	5,2

Kunnat joissa enemmän kuin 10 ravintolaa

• Kommuner med fler än 10 restauranger

C-ravintolat¹ • C-restauranger¹

Koko maa • Hela landet	1 724	110 759	100	100	100	100
Uusimaa • Nyland	304	23 867	21,5	17,1	17,5	18,4
Espoo • Esbo	26	2 289	2,1	1,2	1,6	1,6
Helsinki • Helsingfors	132	10 674	9,6	7,4	7,4	8,4
Hyvinkää • Hyvinge	14	827	0,7	0,6	0,7	0,8
Porvoo • Borgå	11	1 101	1,0	0,8	1,0	0,9
Raasepori • Raseborg	10	451	0,4	0,6	0,3	–
Vantaa • Vanda	38	3 116	2,8	2,0	2,1	2,6
Vihti • Vichtis	12	489	0,4	0,4	0,4	–

¹ A: ravintola saa anniskella kaikkia Suomessa myytäviä alkoholijuomia, B: enintään 22 til-% sisältäviä alkoholijuomia. C: enintään 4,7 til-%, käymisteitse valmistettuja alkoholijuomia. • A: restauranger får skänka ut alla alkoholdrycker som säljs i Finland, B: enbart drycker med högst 22 vol-% alkoholhalt. C: endast drycker med högst 4,7 vol-% alkoholhalt som framställts genom jäsnings.

Lähde: Sosiaali- ja terveysalan lupa- ja valvontavirasto.

Källa: Tillstånds- och tillsynsverket för social- och hälsovården.

Poliisin tietoon tulleet tieliikenneonnettomuuksien uhrin 2015

Offer vid vägtrafikolyckor som kommit till polisens kännedom

Victims of road traffic accidents reported to the police

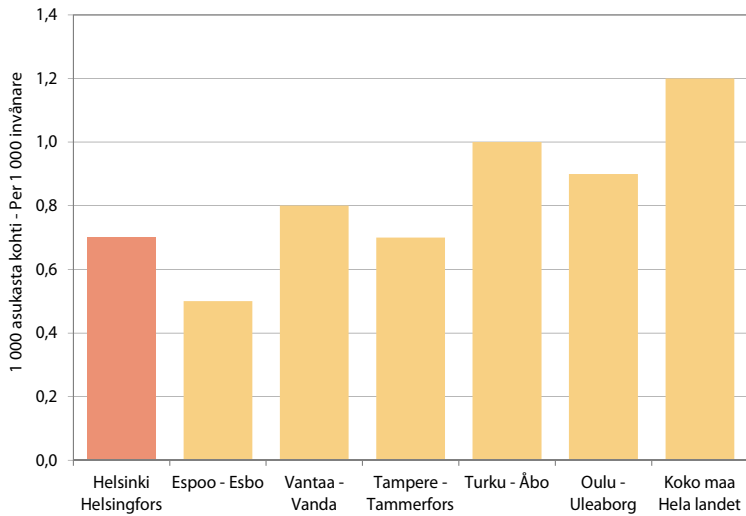

Lähde: Liikenneturva ja Tilastokeskus, Liikenne ja matkailu, Tieliikenneonnettomuudet.

Källa: Trafikskyddet och Statistikcentralen, Transport och turism, Vägtrafikolyckor.

Terveyspalvelut ja terveydentila

Hälsoservice och hälsotillstånd

Health care

Kuvio- ja taulukkoluetelo

Figur- och tabellförteckning

List of diagrams and tables

	Vakioitu sairastavuusindeksi Helsingin seudulla 2015 (koko maa = 100).....	131
	Standardiserat sjuklighetsindex (hela landet = 100)	
	Standardised morbidity index (Finland=100)	
	Erityiskorvattaviin lääkkeisiin oikeutettuja, % väestöstä 1990–2015	133
	Andel invånare berättigade till specialersättning för läkemedel	
	Proportion of residents entitled to special reimbursement for medicines	
	Kaupungin järjestämiä (itse tuotetut ja ostetut) terveyspalveluja käyttäneet helsinkiläiset, osuus (%) väestöstä 2000–2015	136
	Andel helsingforsbor som anlitat hälsoservice föranstaltad (egen eller köpt) av staden	
	Proportion of Helsinki residents having frequented the services provided by Helsinki City Health Care	
	Yksityislääkäriässä käyneet helsinkiläiset, osuus vastaavan ikäisestä väestöstä 2015	136
	Andel helsingforsbor av olika åldrar som besökt privat läkare	
	Proportion of Helsinki residents of various ages having seen private doctors	
5.1	Kaupungin järjestämiä (itse tuotetut ja ostetut) terveydenhuoltopalveluja käyttäneet henkilöt 2000–2015	119
	Personer som fått hälsovård föranstaltad (egen eller köpt) av staden	
	Persons having received health care services	
5.2	Kaupungin järjestämien (itse tuotetut ja ostetut) avohoidon palveluiden käyttö 2010–2015	120
	Anlitande av öppenvårdsservice föranstaltad (egen eller köpt) av staden	
	Non-hospital health care services provided by Helsinki City (including outsourced services)	
5.3	Kaupungin järjestämiä (itse tuotetut ja ostetut) laitoshoidon palveluja käyttäneet henkilöt ja hoitopäivät 2010–2015	121
	Personer samt vård dagar i anstaltsvårdsservice föranstaltad (egen eller köpt) av staden	
	Hospital care provided by Helsinki City (including outsourced services)	
5.4	Kaupungin järjestämiä (itse tuotetut ja ostetut) avoterveydenhoidon palveluja käyttäneet helsinkiläiset asuinalueen mukaan 2015	122
	Helsingforsbor som anlitat öppen hälsovård ordnad av staden (egen eller köpt service), enligt hemdistrikt	
	Helsinki residents having received non-hospital health care provided by the Helsinki City (city's own or outsourced services), by clients' home district	

5.5	Kaupungin järjestämät (itse tuotetut ja ostetut) avoterveydenhoitokäynnit ja hoitopuhelut potilaan asuinalueen mukaan 2015	124
	Besök och vådsamtal inom den öppna hälsovården ordnad av staden (egen eller köpt), enligt patientens hemdistrikt Visits and phone calls within non-hospital health care provided by the Helsinki City (city's own or outsourced services), by clients' home district	
5.6	Kaupungin järjestämä (itse tuotettu ja ostettu) vuodeosastohoito potilaan asuinalueen mukaan 2015.....	126
	Bäddavdelningsvård för helsingforsbor ordnad av staden (egen eller som köpt service) enligt patientens hemdistrikt Care at hospital wards provided for Helsinki residents by the Helsinki City (city's own or outsourced services), by patients' home district	
5.7	Vanhusten ja vammaisten kodinhoitoapua käyttäneet henkilöt ja käyntikerrat 2005–2015, oma toiminta.....	127
	Personer som fått stadens egen hemvårdshjälp för äldre och handikappade, samt antalet besök People having received the city's own household assistance for the elderly and handicapped, and the number of calls	
5.8	Yksityislääkärin palkkioista sairaanhoitokorvauksia saaneet helsinkiläiset 2015	128
	Helsingforsbor som fått sjukvårdersättningar för besök hos privata läkare Helsinki residents having received reimbursements of the fees charged by doctors practising privately	
5.9	Sairasvakuutuksen korvaamien yksityisten sairaanhoitopalvelujen käyttö 2000–2015	128
	Anlitande av sådan privat sjukvård som ersätts av sjukförsäkringen Use of private-sector health care services reimbursed by the National Health Insurance	
5.10	Peruskorvattujen ja erityiskorvattujen lääkkeiden saajat ja korvaukset 2005–2015.....	129
	Personer som fått grund- respektive specialersättning för läkemedel, samt utbetalat ersättningsbelopp Recipients of basic and of special reimbursement for medicine, and the total amounts received	
5.11	Erytyiskorvattaviin lääkkeisiin oikeutetut 2015.....	129
	Personer berättigade till specialersättning för läkemedel Persons entitled to special reimbursements for medicine	
5.12	Erytyiskorvattaviin lääkkeisiin oikeutettuja 31.12.2000–2015	130
	Antal invånare berättigade till specialersättning för läkemedel Number of residents entitled to special reimbursement for medicine	
5.13	Vakioitu kansantauti-indeksi Helsingin seudulla 2015.....	130
	Standardiserat folksjukdomindex Standardised index for diseases of public health importance	
5.14	Sairausvakuutuslain mukaiset sairaus- ja vanhempainpäivärahojen saajat ja maksetut päivärahat 2009–2015	131
	Mottagare av i sjukförsäkringslagen avsedd sjukdagpenning resp. föräldradagpenning Recipients of sickness allowance or/and parental allowance	
5.15	Työkyvyttömyyseläkkeensaajat sairauspääryhmän mukaan 31.12.2015	132
	Invaliditetspensionstagarna efter sjukdomshuvudgrupp National disability pensions by main group of disease	
5.16	Kuolleet kuolemansyyn (54-luokkainen) mukaan 2014.....	133
	Avlidna enligt dödsorsak (54 klasser) Deceased by cause of death (54-class)	

5.17	Kaikkien palkansaajien työtapatuomat Helsingissä toimialoittain 2010–2013 134	
	Samtliga löntagares olycksfall i arbetet i Helsingfors näringsgrensvis	
	Accidents at work among all wage earners in Helsinki, by industry	
5.18	Alkoholijuomien myynti Helsingissä 1995–2015 135	
	Försäljning av alkoholdrycker i Helsingfors	
	Sale of alcoholic beverages in Helsinki	

Käsitteet ja määritelmät

Helsingin tuottamiin ja järjestämiin terveyspalveluihin sisältyvät kaupungin oma toiminta, Helsingin ja Uudenmaan sairaanhoitopiirin kuntayhtymän (HUS-yhtymä) palvelut sekä ostot muilta palveluntuottajilta.

Perusterveydenhuolto sisältää avohoidon ja laitoshoidon palvelut omana toimintana ja ostettuna. Perusterveydenhuollon avohoitoon sisältyvät mm. terveysasemien ja päivystyksen, kotihoidon, terveysneuvonnan sekä suun terveydenhoidon potilaat, käynnit ja hoitopuhelut. Käynneiksi lasketaan asiakkaan terveyden- ja sairaanhoitokäynnit vastaanotolla ja henkilökunnan käynnit potilaan kotona. Käyn-teihin rinnastettavia ovat perhehoito- ja asumiskuntoutuspäivät.

Erikoissairaanhoito sisältää avohoidon ja laitoshoidon palvelut omana toimintana tai ostettuna. Erikoissairaanhoito jakautuu somaattiseen ja psykiatriseen erikoissairaanhoitoon. Avohoitokäynti on potilaan käynti sairaalan poliklinikalla tai henkilökunnan käynti esim. potilaan kotona.

Yksityiset terveyspalvelut käsittävät sairausvakuutuksen korvaamien palveluiden käytön ja kustannukset. Palveluita ovat lääkärinpalkkiot, hammaslääkärinpalkkiot, tutkimus ja hoito sekä sairauden, raskauden tai synnytyksen aiheuttamat matkat. Yksityislääkärikäynnit voivat olla yleis- tai erikoislääkärikäynntejä.

Lääkekorvaukset peruskorvauksena sekä erityiskorvauksena lääkärin määräämistä reseptilääkkeistä maksaa Kela. Peruskorvaus oli 50 prosenttia lääkkeen myyntihinnasta tai viitehinnasta vuoteen 2005 asti, sen jälkeen 42 prosenttia ja 1.2.2013 alkaen 35 prosenttia. Erityiskorvaus oli joko 100 tai 75 prosenttia lääkkeen hinnasta vuoteen 2005, sen jälkeen 100 tai 72 prosenttia ja 1.2.2013 alkaen 100 tai 65 prosenttia lääkekohtaisen 3,00 euron omavastuun jälkeen. Erityiskorvaus maksetaan eräiden vaikeiden ja pitkäaikaisten sairauksien hoitoon tarvittavista lääkkeistä.

Sairastavuusindeksi kuvaa väestön yleistä terveydentilaa. Indeksissä kokoomaa on 100 kunakin vuonna. Kela tuottaa kunnittaisen indeksin väestön kuolleisuuden, erityiskorvattavien lääkkeiden käytön ja työkyvyttömyyseläkkeellä olevien henkilöiden perusteella. Indeksini on saatavissa vakioimattomana ja vakioituna.

Kansantauti-indeksi kuvaa seitsemän yleisimmän erityiskorvattavaan lääkehoitoon oikeuttavan sairauden esiintyvyyttä. Indeksini tuottaa Kela.

Työkyvyttömyyseläkettä myönnetään 16–64-vuotiaalle henkilölle jolla on sairaus, vika tai vamma, joka estää kohtuullisen toimeentulon turvaavan työnteon. Pysyvästi sokeaa, liikuntakyvyttöntä tai muutoin sairauden vuoksi avutonta hakijaa pidetään aina työkyvyttömänä. Työkyvyttömyyseläkettä saavien sairausryhmät on esitetty kansainvälisen tautiluokituksen (ICD-10) mukaisena.

Kuolemansyy. Tilaston kuolemansyistä tuottaa Tilastokeskus. Peruskuolemansyyn päättelyssä sovelletaan kansainvälisen tautiluokituksen (ICD-10) sääntöjä. Tilastokeskus on laatinut tautiluokituksen lyhennettyjä luokituksia, joista esitetään 54-luokkaisen luokituksen pääkohdat.

Begrepp och definitioner

Den hälsoservice som produceras eller ordnas av Helsingfors stad inbegriper stadens egna tjänster, Helsingfors och Nylands sjukvårdsdistrikts HNS:s dito samt sådana som köpts av övriga serviceproducenter.

Primärhälsovården inbegriper öppenvård och slutenvård producerad av stadens hälsovård eller köpt av andra serviceproducenter. Besöken inom primärhälsovård omfattar bl.a. besök vid hälsostation eller dejour, hälsorådgivning, skol- och studenthälsovård och tandvård, samt hemvårdens besök. Som besök räknas dels klienternas besök vid mottagningar, dels personalens besök hos patienter. Med besök jämställs även läkarnas vårdssamtal samt familjevårds- resp. boenderekhabiliteringsdagarna.

Specialsjukvården inbegriper öppenvård och slutenvård producerad av stadens hälsovård eller köpt av andra serviceproducenter. Öppenvårdsbesök är dels patienternas besök vid sjukhuspolikliniker, dels personalens besök t.ex. i patientens hem.

Statistiken om **privat hälsovårdsservice** omfattar anlitaandet av och kostnaderna för service ersatt av sjukförsäkringen. Det kan handla om privatläkaravoden, privatvårdsläkareavoden, undersökning och behandling samt resor på grund av sjukdom, graviditet eller förlösning. Privatläkarbesöken kan vara besök hos allmänläkare eller specialist.

Läkemedelskostnader ersätts som antingen **grundersättning eller specialersättning** för läkarordinerade receptläkemedel. Grundersättningen var 50 procent av läkemedlets försäljningspris eller referenspris ända till år 2005, därefter 42 procent och från 1.2.2013 35 procent. Specialersättning var antingen 100 eller 75 procent av läkemedlets pris ända till 2005, därefter 100 eller 72 procent och från och med 1.2.2013 100 eller 65 procent på det belopp som överstiger den läkemedelsspecifika självrisikandelen på 3,00 euro. Specialersättning betalas för läkemedel som behövs för behandling av vissa svåra och långvariga sjukdomar.

Sjuklighetsindex beskriver befolkningens allmänna hälsotillstånd. Indexet har varje år värdet 100 för hela landet. FPA gör upp sjuklighetsindex kommunvis utgående från befolkningens mortalitet, konsumtion av specialersatta läkemedel och antal sjukpensionstagare. Indexet finns både som ostandardiserat och åldersstandardiserat.

Index om folksjukdomar beskriver förekomsten av de sju allmännaste sjukdomar som berättigar till specialersättning för läkemedel. Indexet görs upp av FPA.

Invaliditetspension kan beviljas till en 16-64-årig person som har sjukdom, lyte eller skada som förhindrar sådant förvärsarbete som tryggar en skälig utkomst. Varaktigt blinda, rörelseoförmögna eller annars p.g.a. sjukdom hjälplösa sökande räknas alltid som arbetsoförmögna. De huvudsakliga sjukdomar som invaliditetspensionstagarna har presenteras enligt den internationella sjukdomsklassifikationen ICD -10.

Dödsorsak. Statistiken om dödsorsaker förs av Statistikcentralen. Vid fastställande av grundläggande dödsorsak tillämpas reglerna i den internationella sjukdomsklassificeringen ICD -10. Statistikcentralen har också sammanställt förkortade klassificeringar, varav huvudpunkterna i en 54-klassig klassificering presenteras.

	2000	2005	2010	2014	2015	Osuus väestöstä, % ● Andel av befolkningen, % 2015
Helsinkiiläiset ● Helsingforsbor						
Terveydenhuolto yhteensä						
● Hälsovården sammanlagt	418 616	417 599	437 503	448 024	457 571	72,8
Avohoito ● Öppen vård	415 789	415 675	436 645	447 486	457 083	72,8
Laitoshoito ● Anstaltsvård	66 951	62 803	58 647	48 637	49 250	7,8
Perusterveydenhuolto ● Primärhälsovård						
Avohoito ● Öppen vård	375 589	376 960	407 230	414 858	423 776	67,5
Laitoshoito ● Anstaltsvård	372 815	374 962	405 912	414 476	423 529	67,4
Laitoshoito ● Anstaltsvård	14 930	13 525	15 419	9 583	10 439	1,7
Erikoissairaanhoito yhteensä						
● Specialsjukvård sammanlagt	188 968	172 984	187 075	201 496	207 590	33,0
Avohoito ● Öppen vård	185 882	169 969	184 479	199 956	206 127	32,8
Laitoshoito ● Anstaltvård	59 100	55 881	49 237	46 062	45 649	7,3
Somaattinen erikoissairaanhoito						
● Somatisk specialsjukvård	175 959	160 175	175 968	187 289	192 262	30,6
Avohoito ● Öppen vård	172 893	157 262	173 478	185 788	190 815	30,4
Laitoshoito ● Anstaltsvård	54 224	51 741	46 083	43 517	43 433	6,9
Psykiatrin erikoissairaanhoito						
● Psykiatrisk specialsjukvård	21 430	20 230	20 832	26 873	29 083	4,6
Avohoito ● Öppen vård	21 162	19 952	20 580	26 715	28 932	4,6
Laitoshoito ● Anstaltsvård	4 313	3 865	3 663	3 092	2 748	0,4
Ulkokuntalaiset ● Utsocknes						
Terveydenhuolto yhteensä						
● Hälsovården sammanlagt	11 348	14 774	25 696	33 444	33 888	
Avohoito ● Öppen vård	11 154	14 750	25 661	33 389	33 860	
Laitoshoito ● Anstaltsvård	75	104	267	335	292	
Perusterveydenhuolto ● Primärhälsovård						
Avohoito ● Öppen vård	10 722	14 289	24 618	31 766	31 800	
Laitoshoito ● Anstaltsvård	10 675	14 270	24 531	31 736	31 791	
Laitoshoito ● Anstaltsvård	66	38	168	66	65	
Erikoissairaanhoito yhteensä						
● Specialsjukvård sammanlagt	559	698	1 689	2 645	3 146	
Avohoito ● Öppen vård	551	694	1 661	2 589	3 110	
Laitoshoito ● Anstaltvård	9	66	101	281	244	
Somaattinen erikoissairaanhoito						
● Somatisk specialsjukvård	435	294	1 158	1 933	2 165	
Avohoito ● Öppen vård	435	294	1 158	1 916	2 138	
Laitoshoito ● Anstaltsvård	–	–	–	189	201	
Psykiatrin erikoissairaanhoito						
● Psykiatrisk specialsjukvård	125	412	596	842	1 114	
Avohoito ● Öppen vård	117	408	568	803	1 104	
Laitoshoito ● Anstaltsvård	9	66	101	93	43	

¹ Neurologinen kuntoutus sisältyi aikaisemmin perusterveydenhuoltoon, mutta on vuonna 2015 somaattista erikoissairaanhoitoa. ● Neurologisk rehabilitering ingick tidigare i primärvården men år 2015 i somatisk specialsjukvård.

Huom. Hoidetut henkilöt on saatu laskemalla vuosien 2000–2015 aikana terveyskeskuksen tai Helsingin ja Uudenmaan sairaanhoitopiirin kuntayhtymän (HUS-yhtymän) yksiköissä hoidettujen eri henkilöiden (eri henkilötunnusten) lukumäärä. Henkilöt ovat voineet käyttää vuoden aikana useita eri palveluja, mutta yhdellä rivillä henkilö on laskettu vain kertaalleen. ● Anm. Antalet vårdare personer är summan av dem som åren 2000–2015 vårdats vid stadens hälsovårdscentrals eller Helsingfors och Nylands sjukvårdsdistrikts enheter. Personerna kan under året ha anlitat flera olika tjänster, men för en och samma rad har vederbörande räknats bara en gång.

Lähde: Sosiaali- ja terveysvirasto.
Källa: Social- och hälsovårdsverket.

5.2

Kaupungin järjestämien (itse tuotetut ja ostetut) avohoidon palveluiden käyttö 2010–2015

Anlitande av öppenvårdsservice föranstaltad (egen eller köpt) av staden
Non-hospital health care services provided by Helsinki City (including outsourced services)

	2010	2013	2014	2015
Avohoidossa olleet helsinkiläiset henkilöt				
• Helsingforsborna som fått öppenvård				
Kaikki yhteensä • Sammanlagt	436 492	435 333	447 424	456 991
Perusterveydenhuolto • Primärhälsovård	405 930	399 834	414 659	423 524
Avosairaanhoito • Öppen sjukvård	293 590	282 082	297 710	299 342
Terveyskeskuspäivystys • Hälsocentraljour	76 530	73 598	74 993	74 742
Äitiys- ja lastenneuvonta • Mödrar -och barnrådgivning	51 929	58 538	61 498	64 569
Kotihoito • Hemvård	17 043	17 457	17 724	17 865
Suun terveydenhuolto • Munhälsovård	154 534	163 062	165 073	179 956
Muu perusterveydenhuolto • Övrig primärhälsovård	92 897	76 917	118 400	117 164
Erikoissairaanhoito • Specialsjukvård	184 130	195 906	199 762	205 968
Somaattinen erikoissairaanhoito • Somatisk specialsjukvård	173 251	182 432	185 748	190 775
Psykiatrinen erikoissairaanhoito • Psykiatrisk specialsjukvård	20 420	25 527	26 537	28 762
Helsinkiläisten avohoitokäynnit ja hoitoasioinnit				
• Helsingforsbornas öppenvårdsbesök och vårdåtgärder				
Kaikki yhteensä • Sammanlagt	5 099 551	6 233 382	6 721 378	6 902 146
Perusterveydenhuolto • Primärhälsovård	4 245 486	5 188 696	5 656 462	5 780 001
Avosairaanhoito • Öppen sjukvård	1 146 772	1 442 425	1 543 816	1 501 233
Terveyskeskuspäivystys • Hälsocentraljour	119 481	117 020	120 285	124 671
Äitiys- ja lastenneuvonta • Mödrar -och barnrådgivning	230 589	333 591	326 678	328 996
Kotihoito • Hemvård	2 042 287	2 586 961	2 715 599	2 846 122
Suun terveydenhuolto • Munhälsovård	448 828	462 628	463 948	513 162
Muu perusterveydenhuolto • Övrig primärhälsovård	257 529	246 124	486 164	466 123
Erikoissairaanhoito • Specialsjukvård	854 065	1 044 686	1 064 916	1 122 145
Somaattinen erikoissairaanhoito • Somatisk specialsjukvård	625 180	729 676	746 780	781 047
Psykiatrinen erikoissairaanhoito • Psykiatrisk specialsjukvård	228 885	315 010	318 136	341 098
Ulkokuntalaisten käynnit ja hoitoasioinnit				
• Besök och vårdåtgärder av utsocknes				
Kaikki yhteensä • Sammanlagt	54 546	74 751	81 429	79 791
Perusterveydenhuolto • Primärhälsovård	51 170	68 786	75 637	73 117
Avosairaanhoito • Öppen sjukvård	7 383	13 044	16 041	14 521
Terveyskeskuspäivystys • Hälsocentraljour	7 372	9 138	9 258	9 511
Äitiys- ja lastenneuvonta • Mödrar -och barnrådgivning	1 220	3 199	4 273	3 980
Kotihoito • Hemvård	1 075	1 503	1 442	1 634
Suun terveydenhuolto • Munhälsovård	12 523	16 019	17 786	17 267
Muu perusterveydenhuolto • Övrig primärhälsovård	21 597	25 884	26 837	26 209
Erikoissairaanhoito • Specialsjukvård	3 376	5 965	5 792	6 674
Somaattinen erikoissairaanhoito • Somatisk specialsjukvård	1 747	2 904	2 740	3 152
Psykiatrinen erikoissairaanhoito • Psykiatrisk specialsjukvård	1 629	3 061	3 052	3 522

Lähde: Sosiaali- ja terveysvirasto.
Källa: Social- och hälsovårdsverket.

Kaupungin järjestämiä (itse tuotetut ja ostetut) laitoshoidon palveluja käyttäneet henkilöt ja hoitopäivät 2010–2015

Personer samt vårddagar i anstaltsvårdsservice föranstaltad (egen eller köpt) av staden

Hospital care provided by Helsinki City (including outsourced services)

	2010	2013	2014	2015
Laitoshoidossa olleet helsinkiläiset henkilöt				
● Helsingforsborna som fått anstaltsvård				
Kaikki yhteensä ● Sammanlagt	58 585	47 817	48 592	49 202
Perusterveydenhuolto ● Primärhälsovård	15 418	15 214	19 583	10 437
Erikoissairaanhoito ● Specialsjukvård	49 176	38 219	146 013	45 600
Somaattinen erikoissairaanhoito ● Somatisk specialsjukvård	46 033	35 244	43 482	43 388
Psykiatrinen erikoissairaanhoito ● Psykiatrisk specialsjukvård	3 651	3 347	3 078	2 742
Helsingkiläisten hoitopäivät ● Helsingforsbornas vårddagar				
Kaikki yhteensä ● Sammanlagt	825 399	767 431	737 634	695 085
Perusterveydenhuolto ● Primärhälsovård	444 631	407 601	331 219	297 899
Erikoissairaanhoito ● Specialsjukvård	380 768	359 830	406 415	397 186
Somaattinen erikoissairaanhoito ● Somatisk specialsjukvård	215 022	192 719	251 032	261 248
Psykiatrinen erikoissairaanhoito ● Psykiatrisk specialsjukvård	165 746	167 111	155 383	135 938
Ulkokuntalaisten hoitopäivät ● Vårddagar av utsoknes				
Kaikki yhteensä ● Sammanlagt	4 597	4 705	4 424	2 995
Perusterveydenhuolto ● Primärhälsovård	2 392	1 450	989	1 010
Erikoissairaanhoito ● Specialsjukvård	2 205	3 255	3 435	1 985
Somaattinen erikoissairaanhoito ● Somatisk specialsjukvård	205	366	942	1 197
Psykiatrinen erikoissairaanhoito ● Psykiatrisk specialsjukvård	2 000	2 889	2 493	788

*Perusterveydenhuollon laitoshoidon päivystysosastot muutettu somaattiseksi erikoissairaanhoidoksi. ● Dejouravdelningarna inom bashälsovård har förändrats till somatisk specialsjukvård

Lähde: Sosiaali- ja terveysvirasto.
Källa: Social- och hälsovårdsverket.

5.4

Kaupungin järjestämiä (itse tuotetut ja ostetut) avoterveydenhoidon

Helsingforsbor som anlitat öppen hälsovård ordnad av staden (egen eller köpt)
Helsinki residents having received non-hospital health care provided by the

	Henkilöitä • Personer			Osuus% väestöstä • % andel av befolkningen		
	Yhteensä • Totalt	Perusterveydenhuolto (PTH) • Primärhälsövård (PHV)	Erikoissairaanhoito • Specialsjukvård	Yhteensä • Totalt	Perusterveydenhuolto (PTH) • Primärhälsövård (PHV)	missä • var Sairaanhoito • Sjukvård
Helsingkiläiset yhteensä • Helsingforsarna totalt	456 991	423 524	205 968	73,2	67,8	50,9
Eteläinen suurpiiri • Södra stordistriktet	73 918	66 035	33 572	67,7	60,5	42,4
Vironniemi • Estnäs	8 558	7 552	3 848	69,2	61,0	40,7
Ullanlinna • Ulrikasborg	16 096	14 257	7 091	66,5	58,9	41,5
Kampinmalmi • Kampmalmen	23 895	21 142	10 922	68,2	60,4	42,0
Taka-Töölö • Bortre Tölö	10 586	9 419	4 933	70,1	62,4	44,4
Lauttasaari • Drumsö	16 071	14 637	7 114	71,5	65,2	45,4
Läntinen suurpiiri • Västra stordistriktet	82 917	76 709	36 808	77,7	71,9	53,2
Reijola • Grejus	12 927	11 684	5 907	74,7	67,5	49,5
Munkkiniemi • Munksnäs	13 552	12 347	6 147	76,9	70,0	49,9
Haaga • Haga	21 669	19 944	9 562	81,3	74,8	53,7
Pitäjänmäki • Sockenbacka	14 252	13 196	6 274	80,0	74,1	54,8
Kaarela • Kårböle	22 187	20 797	9 298	81,3	76,2	58,1
Keskinen suurpiiri • Västra stordistriktet	67 123	61 288	30 785	74,8	68,3	51,1
Kallio • Berghäll	21 299	19 153	9 871	74,2	66,7	51,0
Alppiharju • Åshöjden	8 796	7 898	4 111	74,3	66,8	51,2
Vallila • Vallgård	11 995	10 923	5 250	78,0	71,0	52,1
Pasila • Böle	7 352	6 787	3 411	79,9	73,8	54,9
Vanhakaupunki • Gammelstaden	19 074	17 566	8 521	77,6	71,5	51,0
Pohjoinen suurpiiri • Norra stordistriktet	34 227	32 173	14 219	80,6	75,8	57,1
Maunula • Månsas	7 853	7 457	3 311	88,3	83,9	66,1
Länsi-Pakila • Västra Baggböle	5 460	5 107	2 145	78,1	73,1	52,2
Tuomarinkylä • Domarby	6 973	6 579	2 675	80,4	75,8	56,5
Oulunkylä • Äggelby	11 462	10 713	4 955	80,6	75,3	56,8
Itä-Pakila • Östra Baggböle	2 885	2 653	1 190	78,2	71,9	49,5
Koillinen suurpiiri • Nordöstra stordistriktet	79 042	74 251	34 343	80,8	75,9	57,6
Latokartano • Ladugården	19 764	18 435	8 534	80,7	75,3	56,0
Pukinmäki • Bocksbacka	7 099	6 652	3 069	85,3	79,9	61,6
Malmi • Malm	23 858	22 383	10 410	82,4	77,3	58,1
Suutarila • Skomakarböle	9 582	9 071	4 047	85,1	80,6	60,7
Puistola • Parkstads	15 627	14 564	6 554	80,3	74,9	54,7
Jakomäki • Jakobacka	4 722	4 487	2 009	89,2	84,7	67,3
Kaakkoinen suurpiiri • Sydöstra stordistriktet	38 504	35 783	16 971	78,3	72,8	53,2
Kulosaari • Brändö	2 674	2 407	1 165	69,6	62,7	39,7
Herttoniemi • Hertonäs	22 658	21 055	10 072	80,1	74,4	55,1
Laajasalo • Degerö	13 467	12 551	5 799	79,0	73,7	53,5
Itäinen suurpiiri • Östra stordistriktet	88 413	82 993	38 765	81,3	76,4	58,5
Vartiokylä • Botby	17 953	16 608	7 676	81,0	74,9	54,6
Myllypuro • Kvarnbäcken	9 703	9 009	4 250	83,9	77,9	58,6
Mellunkylä • Mellungsby	31 503	29 634	13 859	84,0	79,1	61,7
Vuosaari • Nordsjö	30 904	29 004	13 361	82,5	77,4	59,0
Östersundom	1 300	1 162	422	63,1	56,4	27,1
Östersundom	1 300	1 162	422	63,1	56,4	27,1

Huom. Kaikki absoluuttiset luvut www.HRI.fi • Anm. Alla absoluta siffror www.HRI.fi

Lähde: Sosiaali- ja terveysvirasto.
Källa: Social- och hälsovårdsverket.

palveluja käyttäneet helsinkiläiset asuinalueen mukaan 2015

service), enligt hemdistrikt

Helsinki City (city's own or outsourced services), by clients' home district

Kotihoito Hemvård	Suun terveydenhoito- Munhåls- vård	Terveysneuvonta ja muu PTH Hälsorådgivning och annan PHV	Erikois- sairaanhoito Special- sjukvård	missä • var Somaattinen Somatisk	Psykiatrinen Psykiatriisk	
2,9	28,8	27,8	33,0	30,6	4,6	Kaikki alueet • Samtliga distrikt
2,4	23,1	22,9	30,8	28,9	3,3	Eteläinen suurpiiri • Södra stordistriktet
2,3	24,1	23,7	31,1	29,3	3,1	Vironniemi • Estnäs
1,8	21,1	21,3	29,3	27,5	3,0	Ullanlinna • Ulrikasborg
2,2	23,4	22,3	31,2	29,2	3,7	Kampinmalmi • Kampmalmen
3,2	22,8	22,0	32,7	30,5	3,9	Taka-Töölö • Bortre Tölö
2,9	25,1	26,9	31,7	30,0	3,1	Lauttasaari • Drumsö
3,4	30,4	28,7	34,5	31,9	4,8	Läntinen suurpiiri • Västra stordistriktet
2,7	26,7	26,7	34,1	31,8	4,4	Reijola • Grejus
4,3	25,7	29,2	34,9	32,6	4,3	Munkkiniemi • Munksnäs
4,6	31,5	28,1	35,9	32,9	5,2	Haaga • Haga
2,5	32,6	30,6	35,2	32,4	5,2	Pitäjänmäki • Sockenbacka
2,7	34,0	30,1	34,1	31,3	5,0	Kaarela • Kårböle
2,9	27,3	24,5	34,3	31,1	5,6	Keskinen suurpiiri • Västra stordistriktet
2,6	25,4	19,4	34,4	30,8	6,0	Kallio • Berghäll
3,2	25,2	18,7	34,7	30,9	6,6	Alppiharju • Åshöjden
2,7	28,5	25,0	34,1	30,9	5,5	Vallila • Vallgård
3,7	28,2	29,2	37,1	33,7	5,9	Pasila • Böle
3,1	30,3	31,9	34,7	31,9	5,0	Vanhakaupunki • Gammelstaden
2,9	32,3	32,2	33,5	30,9	4,6	Pohjoinen suurpiiri • Norra stordistriktet
4,7	34,9	33,0	37,2	33,4	6,6	Maunula • Månsas
2,5	31,4	31,4	30,7	29,0	2,8	Länsi-Pakila • Västra Baggböle
1,3	34,9	35,0	30,8	28,9	3,3	Tuomarinkylä • Domarby
3,0	30,2	30,8	34,8	32,0	5,2	Oulunkylä • Åggelby
2,4	30,6	32,4	32,2	29,9	4,8	Itä-Pakila • Östra Baggböle
2,8	32,8	32,8	35,1	32,2	5,5	Koillinen suurpiiri • Nordöstra stordistriktet
2,5	32,6	33,4	34,8	32,0	5,3	Latokartano • Ladugården
4,1	31,3	30,4	36,9	33,6	5,8	Pukinmäki • Bocksbacka
2,8	32,8	32,0	36,0	32,7	6,0	Malmi • Malm
2,5	36,4	35,6	36,0	32,8	6,0	Suutarila • Skomakarböle
2,2	31,7	33,5	33,7	31,1	4,8	Puistola • Parkstads
4,7	35,0	35,7	37,9	35,0	5,7	Jakomäki • Jakobacka
3,4	31,2	31,2	34,5	31,8	4,9	Kaakkoinen suurpiiri • Sydöstra stordistriktet
3,1	24,0	28,2	30,3	28,2	3,5	Kulosaari • Brändö
3,4	32,6	30,6	35,6	32,5	5,5	Herttoniemi • Hertonäs
3,4	30,7	33,3	34,0	31,7	4,2	Laajasalo • Degerö
3,3	33,2	32,3	35,7	33,1	4,9	Itäinen suurpiiri • Östra stordistriktet
3,5	30,6	31,2	34,6	32,3	4,3	Vartiokylä • Botby
3,6	33,1	33,3	36,8	34,0	4,9	Myllypuro • Kvarnbäcken
3,4	34,1	32,9	37,0	34,2	5,3	Mellunkylä • Mellungsby
2,9	34,5	33,0	35,7	33,0	5,0	Vuosaari • Nordsjö
0,7	29,8	28,8	20,5	19,2	2,1	Östersundom
0,7	29,8	28,8	20,5	19,2	2,1	Östersundom

5.5

Kaupungin järjestämät (itse tuotetut ja ostetut) avoterveydenhoito- Besök och vårdamtal inom den öppna hälsovården ordnad av staden (egen eller Visits and phone calls within non-hospital health care provided by the Helsinki City

	Käyntejä ja hoitopuheluja		Käyntejä ja hoitopuheluja asukasta kohden			
	Yhteensä	Perusterveydenhuolto (PTH) • Primärhälsö- vård (PHV)	Erikois- sairaan- hoito • Special- sjukvård	Yhteensä	Perusterveydenhuolto (PTH) • Primärhälsö- vård PHV)	missä • var Sairaan- hoito Sjukvård
Kaikki alueet • Samtliga distrikt	6 902 146	5 780 001	1 122 145	11,1	9,3	2,6
Eteläinen suurpiiri • Södra stordistriktet	992 420	825 967	166 453	9,1	7,6	1,9
Vironniemi • Estnäs	117 482	98 080	19 402	9,5	7,9	1,9
Ullanlinna • Ulrikasborg	176 526	143 295	33 231	7,3	5,9	1,9
Kampinmalmi • Kampmalmen	304 414	249 280	55 134	8,7	7,1	1,9
Taka-Töölö • Bortre Tölö	157 824	133 521	24 303	10,4	8,8	1,9
Lauttasaari • Drumsö	236 174	201 791	34 383	10,5	9,0	2,2
Läntinen suurpiiri • Västra stordistriktet	1 295 595	1 097 734	197 861	12,1	10,3	2,6
Reijola • Grejus	180 533	147 703	32 830	10,4	8,5	2,3
Munkkiniemi • Munksnäs	258 195	226 617	31 578	14,6	12,9	2,4
Haaga • Haga	353 466	302 831	50 635	13,3	11,4	2,5
Pitäjänmäki • Sockenbacka	199 226	166 025	33 201	11,2	9,3	2,8
Kaarela • Kärböle	304 175	254 558	49 617	11,1	9,3	3,0
Keskinen suurpiiri • Västra stordistriktet	985 732	817 338	168 394	11,0	9,1	2,5
Kallio • Berghäll	295 989	243 100	52 889	10,3	8,5	2,5
Alppiharju • Åshöjden	124 487	101 327	23 160	10,5	8,6	2,6
Vallila • Vallgård	168 512	140 197	28 315	11,0	9,1	2,5
Pasila • Böle	120 940	101 746	19 194	13,1	11,1	2,8
Vanhakaupunki • Gammelstaden	275 804	230 968	44 836	11,2	9,4	2,4
Pohjoinen suurpiiri • Norra stordistriktet	512 773	436 128	76 645	12,1	10,3	2,9
Maunula • Månsas	154 121	134 846	19 275	17,3	15,2	3,9
Länsi-Pakila • Västra Baggböle	67 663	58 064	9 599	9,7	8,3	2,7
Tuomarinkylä • Domarby	70 014	55 676	14 338	8,1	6,4	2,8
Oulunkylä • Äggelby	177 366	151 160	26 206	12,5	10,6	2,7
Itä-Pakila • Östra Baggböle	43 609	36 382	7 227	11,8	9,9	2,3
Koillinen suurpiiri • Nordöstra stordistriktet	1 112 324	927 531	184 793	11,4	9,5	2,9
Latokartano • Ladugården	307 886	261 958	45 928	12,6	10,7	2,9
Pukinmäki • Bocksbacka	97 865	82 089	15 776	11,8	9,9	3,1
Malmi • Malm	332 349	274 552	57 797	11,5	9,5	2,9
Suutarila • Skomakarböle	123 424	101 552	21 872	11,0	9,0	3,1
Puistola • Parkstads	175 204	142 127	33 077	9,0	7,3	2,7
Jakomäki • Jakobacka	75 596	65 253	10 343	14,3	12,3	3,8
Kaakkoinen suurpiiri • Sydöstra stordistriktet	580 307	488 664	91 643	11,8	9,9	2,8
Kulosaari • Brändö	43 416	36 555	6 861	11,3	9,5	2,0
Herttoniemi • Hertonäs	351 162	294 943	56 219	12,4	10,4	3,0
Laajasalo • Degerö	185 729	157 166	28 563	10,9	9,2	2,6
Itäinen suurpiiri • Östra stordistriktet	1 356 026	1 150 265	205 761	12,5	10,6	3,2
Vartiokylä • Botby	249 667	210 955	38 712	11,3	9,5	2,8
Myllypuro • Kvarnbäcken	169 700	147 282	22 418	14,7	12,7	3,1
Mellunkylä • Mellungsby	502 048	427 993	74 055	13,4	11,4	3,3
Vuosaari • Nordsjö	434 611	364 035	70 576	11,6	9,7	3,2
Östersundom	9 797	7 753	2 044	4,8	3,8	1,1
Östersundom	9 797	7 753	2 044	4,8	3,8	1,1

Huom. Kaikki absoluuttiset luvut www.HRI.fi • Anm. Alla absoluta siffror www.HRI.fi

Lähde: Sosiaali- ja terveysvirasto.
Källa: Social- och hälsövårdsverket.

käynnit ja hoitopuhelut potilaan asuinalueen mukaan 2015

köpt), enligt patientens hemdistrikt

(city's own or outsourced services), by clients' home district

Kotihoito ● Hemvård	Suun terveydenhuolto ● Mun hälsö- vård	Terveysneuvonta ja muu PTH ● Hälsörådgivning och annan PHV	Erikois- sairaanhoito ● Specialsjuk- vård	missä ● var Somaattinen ● Somatisk	Psykiatrinen ● Psykiatrisk	
4,6	0,8	1,3	1,8	1,3	0,5	Kaikki alueet ● Samtliga distrikt
3,9	0,6	1,1	1,5	1,1	0,4	Eteläinen suurpiiri ● Södra stordistriktet
4,3	0,7	1,1	1,6	1,2	0,4	Vironniemi ● Estnäs
2,5	0,6	1,0	1,4	1,0	0,3	Ullanlinna ● Ulrikasborg
3,6	0,6	1,1	1,6	1,1	0,4	Kampinmalmi ● Kampmalmen
5,3	0,6	1,0	1,6	1,2	0,4	Taka-Töölö ● Bortre Tölö
4,9	0,7	1,3	1,5	1,2	0,4	Lauttasaari ● Drumsö
5,5	0,9	1,3	1,9	1,3	0,5	Läntinen suurpiiri ● Västra stordistriktet
4,4	0,8	1,2	1,9	1,3	0,6	Reijola ● Grejus
8,5	0,7	1,3	1,8	1,4	0,4	Munkkiniemi ● Munksnäs
6,6	0,9	1,4	1,9	1,3	0,6	Haaga ● Haga
4,2	1,0	1,4	1,9	1,3	0,6	Pitäjänmäki ● Sockenbacka
4,0	1,0	1,3	1,8	1,2	0,6	Kaarela ● Kårböle
4,7	0,7	1,2	1,9	1,2	0,7	Keskinen suurpiiri ● Västra stordistriktet
4,4	0,7	0,9	1,8	1,2	0,7	Kallio ● Berghäll
4,3	0,7	0,9	2,0	1,2	0,8	Alppiharju ● Åshöjden
4,6	0,8	1,2	1,8	1,1	0,7	Vallila ● Vallgård
6,0	0,8	1,4	2,1	1,4	0,7	Pasila ● Böle
4,8	0,8	1,4	1,8	1,3	0,6	Vanhakaupunki ● Gammelstaden
5,1	0,9	1,4	1,8	1,3	0,5	Pohjoinen suurpiiri ● Norra stordistriktet
8,8	1,0	1,5	2,2	1,4	0,7	Maunula ● Månsas
3,6	0,8	1,2	1,4	1,1	0,3	Länsi-Pakila ● Västra Baggböle
1,3	0,9	1,3	1,7	1,3	0,4	Tuomarinkylä ● Domarby
5,7	0,9	1,4	1,8	1,3	0,6	Oulunkylä ● Äggelby
5,3	0,9	1,4	2,0	1,3	0,7	Itä-Pakila ● Östra Baggböle
4,2	0,9	1,4	1,9	1,3	0,6	Koillinen suurpiiri ● Nordöstra stordistriktet
5,5	0,9	1,5	1,9	1,3	0,6	Latokartano ● Ladugården
4,5	0,9	1,4	1,9	1,3	0,6	Pukinmäki ● Bocksbacka
4,3	0,9	1,4	2,0	1,3	0,7	Malmi ● Malm
3,4	1,0	1,4	1,9	1,4	0,6	Suutarila ● Skomakarböle
2,4	0,9	1,4	1,7	1,2	0,5	Puistola ● Parkstads
6,0	1,0	1,5	2,0	1,4	0,6	Jakomäki ● Jakobacka
4,9	0,9	1,3	1,9	1,3	0,6	Kaakkoinen suurpiiri ● Sydöstra stordistriktet
5,7	0,6	1,2	1,8	1,3	0,4	Kulosaari ● Brändö
5,1	0,9	1,4	2,0	1,3	0,7	Herttoniemi ● Hertonäs
4,4	0,9	1,3	1,7	1,3	0,4	Laajasalo ● Degerö
5,0	1,0	1,5	1,9	1,3	0,6	Itäinen suurpiiri ● Östra stordistriktet
4,4	0,9	1,4	1,7	1,3	0,5	Vartiokylä ● Botby
7,1	1,0	1,5	1,9	1,4	0,5	Myllypuro ● Kvarnbäcken
5,5	1,0	1,5	2,0	1,4	0,6	Mellunkylä ● Mellungsby
4,1	1,0	1,4	1,9	1,3	0,6	Vuosaari ● Nordsjö
0,8	0,9	1,0	1,0	0,7	0,2	Östersundom
0,8	0,9	1,0	1,0	0,7	0,2	Östersundom

Kaupungin helsinkiläisille järjestämä (itse tuotettu ja ostettu) vuodeosastohoito potilaan asuinalueen mukaan 2015

Bäddavdelningsvård för helsingforsbor ordnad av staden (egen eller köpt service) enligt patientens hemdistrikt

Care at hospital wards provided for Helsinki residents by the Helsinki City (city's own or outsourced services), by patients' home district

Kotikunta - Hemkommun	Henkilöitä • Personer			Henkilöitä 1000 asukasta kohden • Personer per 1000 invånare		
	Yhteensä Totalt	Perusterveydenhuolto • Primärhälsövård	Erikoissairaanhoito • Specialhälsövård	Yhteensä Totalt	Perusterveydenhuolto • Primärhälsövård	Erikoissairaanhoito • Specialhälsövård
Helsinkiläiset potilaat						
• Patienter skrivna i Helsingfors	49 202	10 437	45 600	78,8	16,7	73,0
Eteläinen suurpiiri • Södra stordistriktet	7 576	1 496	7 077	69,4	13,7	64,8
Vironniemi • Estnäs	901	168	846	72,8	13,6	68,4
Ullanlinna • Ulrikasborg	1 571	246	1 500	64,9	10,2	62,0
Kampinmalmi • Kampmalmen	2 354	448	2 193	67,2	12,8	62,6
Taka-Töölö • Bortre Tölö	1 162	277	1 060	76,9	18,3	70,2
Lauttasaari • Drumsö	1 604	359	1 490	71,4	16,0	66,3
Läntinen suurpiiri • Västra stordistriktet	8 834	1 997	8 196	82,8	18,7	76,8
Reijola • Grejus	1 320	274	1 229	76,3	15,8	71,0
Munkkiniemi • Munksnäs	1 491	430	1 366	84,6	24,4	77,5
Haaga • Haga	2 436	622	2 250	91,4	23,3	84,4
Pitäjänmäki • Sockenbacka	1 444	285	1 339	81,1	16,0	75,2
Kaarela • Kårböle	2 170	391	2 035	79,5	14,3	74,6
Keskinen suurpiiri • Västra stordistriktet	7 147	1 544	6 691	79,7	17,2	74,6
Kallio • Berghäll	2 139	423	2 019	74,5	14,7	70,3
Alppiharju • Åshöjden	937	212	876	79,2	17,9	74,0
Vallila • Vallgård	1 216	266	1 123	79,0	17,3	73,0
Pasila • Böle	845	192	785	91,8	20,9	85,3
Vanhakaupunki • Gammelstaden	2 034	452	1 906	82,8	18,4	77,6
Pohjoinen suurpiiri • Norra stordistriktet	3 367	763	3 074	79,3	18,0	72,4
Maunula • Månsas	843	251	744	94,8	28,2	83,7
Länsi-Pakila • Västra Baggböle	499	102	463	71,4	14,6	66,2
Tuomarinkylä • Domarby	585	76	555	67,4	8,8	64,0
Oulunkylä • Äggelby	1 146	276	1 043	80,6	19,4	73,3
Itä-Pakila • Östra Baggböle	298	58	272	80,7	15,7	73,7
Koillinen suurpiiri • Nordöstra stordistriktet	7 941	1 607	7 307	81,2	16,4	74,7
Latokartano • Ladugården	1 925	375	1 772	78,6	15,3	72,3
Pukinmäki • Bocksbacka	747	172	680	89,8	20,7	81,7
Malmi • Malm	2 431	497	2 238	84,0	17,2	77,3
Suutarila • Skomakarböle	883	181	817	78,5	16,1	72,6
Puistola • Parkstads	1 467	254	1 354	75,4	13,1	69,6
Jakomäki • Jakobacka	512	135	460	96,7	25,5	86,9
Kaakkoinen suurpiiri • Sydöstra stordistriktet	4 031	870	3 712	82,0	17,7	75,5
Kulosaari • Brändö	277	72	252	72,1	18,8	65,6
Herttoniemi • Hertonäs	2 401	502	2 221	84,9	17,7	78,5
Laajasalo • Degerö	1 354	296	1 240	79,5	17,4	72,8
Itäinen suurpiiri • Östra stordistriktet	9 455	2 131	8 609	87,0	19,6	79,2
Vartiokylä • Botby	1 931	482	1 733	87,1	21,7	78,2
Myllypuro • Kvarnbäcken	1 002	235	888	86,6	20,3	76,8
Mellunkylä • Mellungsby	3 399	782	3 094	90,7	20,9	82,5
Vuosaari • Nordsjö	3 159	635	2 921	84,3	16,9	77,9
Östersundom	82	16	74	39,8	7,8	35,9
Östersundom	82	16	74	39,8	7,8	35,9

Lähde: Sosiaali- ja terveysvirasto.
Källa: Social- och hälsovårdsverket.

Vanhusten ja vammaisten kodinhoitoapua käyttäneet henkilöt ja käyntikerrat 2005–2015, oma toiminta

Personer som fått stadens egen hemvårdshjälp för äldre och handikappade, samt antalet besök

People having received the city's own household assistance for the elderly and handicapped, and the number of calls

	Henkilöt ● Personer Yht. ● Tot.		Henkilöt ikäryhmittäin ● Personer åldergruppsvis				Osuus vastaavan ikäisestä väestöstä ● Andel av befolkningen i vederbörande ålder				
			-65	65-74	75-84	85-	Yht. ● Tot.	-65	65-74	75-84	85-
Oma toiminta ● Egen verksamhet											
2005	15 071	2 628	2 512	5 301	4 630	2,7	0,5	6,2	19,4	46,1	
2009	16 185	2 890	2 509	5 526	5 260	2,8	0,6	5,5	19,6	47,1	
2010	16 956	2 987	2 644	5 784	5 541	2,9	0,6	5,5	20,4	48,1	
2011	17 204	2 636	2 787	5 804	5 977	2,9	0,5	5,4	20,4	50,7	
2012	17 404	2 484	2 927	5 848	6 145	2,9	0,5	5,4	20,2	51,2	
2013	17 469	2 361	2 999	5 835	6 274	2,9	0,5	5,3	19,8	51,1	
2014	17 765	2 449	3 037	5 782	6 497	2,9	0,5	5,1	19,2	51,8	
2015	17 911	2 367	3 184	5 762	6 598	2,9	0,5	5,2	19,0	51,0	
Eteläinen ● Södra	2 600	293	435	750	1 122	2,4	0,3	3,8	15,4	50,9	
Läntinen ● Västra	3 586	454	600	1 064	1 468	3,3	0,5	5,7	20,1	51,9	
Keskinen ● Mellersta	2 597	419	523	774	881	2,9	0,5	6,9	22,0	55,9	
Pohjoinen ● Norra	1 216	142	199	386	489	2,8	0,4	4,3	16,1	48,7	
Koillinen ● Nordöstra	2 710	383	520	930	877	2,8	0,5	5,6	21,2	59,8	
Kaakkoinen ● Sydöstra	1 664	202	280	539	643	3,4	0,5	5,5	21,1	56,3	
Itäinen ● Östra	3 550	458	633	1 310	1 149	3,2	0,5	5,6	19,6	52,4	
Östersundom	15	0,7	10,6	18,2	
Alue tuntematon											
● Okänt område	212	43	38	66	65	
	Käynnit ja puhelut ● Besök och samtal Yht. ● Tot.		Palvelut ikäryhmittäin ● Betjäning åldergruppsvis				Palvelut/käyttjä/vuosi ● Betjäning/användare/år				
			-65	65-74	75-84	85-	Yht. ● Tot.	-65	65-74	75-84	85-
Oma toiminta ● Egen verksamhet											
2005	1 423 881	137 446	184 669	512 175	589 591	94	52	74	97	127	
2009	1 849 218	158 838	217 907	654 087	818 386	114	55	87	118	156	
2010	2 028 520	159 379	225 315	721 552	922 274	120	52	84	123	164	
2011	2 208 042	146 467	267 606	762 964	1 031 005	126	55	95	129	169	
2012	2 451 079	150 531	292 308	849 666	1 158 574	140	60	99	145	187	
2013	2 570 459	152 769	305 133	870 822	1 241 735	147	65	102	149	198	
2014	2 682 298	162 084	326 888	885 881	1 307 445	151	66	108	153	201	
2015	2 809 984	166 139	356 248	900 575	1 387 022	157	70	112	156	210	
Eteläinen ● Södra	421 312	19 719	46 606	108 879	246 108	162	67	107	145	219	
Läntinen ● Västra	563 502	35 057	72 002	158 685	297 758	157	77	120	149	203	
Keskinen ● Mellersta	418 422	25 239	60 559	128 829	203 795	161	60	116	166	231	
Pohjoinen ● Norra	214 766	9 089	23 478	62 887	119 312	177	64	118	163	244	
Koillinen ● Nordöstra	411 690	23 997	58 131	146 758	182 804	152	63	112	158	208	
Kaakkoinen ● Sydöstra	239 338	18 342	26 186	77 364	117 446	144	91	94	144	183	
Itäinen ● Östra	536 827	34 265	68 769	214 586	219 207	151	75	109	164	191	
Östersundom	1 599	160	188	1 235	16	107	23	188	247	8	
Alue tuntematon											
● Okänt område	2 528	271	329	1 352	576	12	6	9	20	9	

Lähde: Sosiaali- ja terveysvirasto.
Källa: Social- och hälsovårdsverket.

5.8

Yksityislääkärin palkkioista sairaanhoitokorvauksia saaneet helsinkiläiset 2015

Helsingforsbor som fått sjukvårdersättningar för besök hos privata läkare
Helsinki residents having received reimbursements of the fees charged by doctors practising privately

Ikä • Ålder	Yksityinen yleis- ja erikoislääkäri • Privat allmän- och specialläkare		Yksityinen hammashoito • Privat tandvård	
	Henkilöitä • Personer	Osuus % väestöstä • Andel-% av befolkningen	Henkilöitä • Personer	Osuus % väestöstä • Andel-% av befolkningen
0–14	26 146	29,7	1 214	1,4
15–24	20 159	26,6	5 987	7,9
25–44	56 201	27,0	41 254	19,8
45–64	53 449	34,7	56 697	36,9
65–	50 497	48,5	45 671	43,8
Yhteensä • Totalt	206 452	32,8	150 823	24,0

Lähde: Kansaneläkelaitos, Kelasto-raportit.
Källa: Folkpensionsanstalten, Kelasto-rapporterna.

5.9

Sairasvakuutuksen korvaamien yksityisten sairaanhoitopalvelujen käyttö 2005–2015

Anlitande av sådan privat sjukvård som ersätts av sjukförsäkringen
Use of private-sector health care services reimbursed by the National Health Insurance

	2005	2010	2013	2014	2015
Väestö¹ • Befolkning¹	560 625	588 549	612 664	620 714	628 208
Lääkäripalkkiot • Läkarpösk					
Käyntikertoja • Antal besök, 1 000 kpl • st.	525	557	560	550	543
Korvaukset • Ersättningar, 1 000 euro ²	11 829	12 397	11 689	11 340	11 323
Asukasta kohti • Per invånare, euro ²	21,10	21,06	19,08	18,27	18,02
Käyntikertaa kohti • Per besök, euro ²	22,55	22,26	20,87	20,62	20,85
Hammaslääkäripalkkiot • Tandläkarpösk					
Käyntikertoja • Antal besök, 1 000 kpl • st.	409	357	362	348	337
Korvaukset • Ersättningar, 1 000 euro ²	16 112	17 792	17 179	16 166	12 376
Asukasta kohti • Per invånare, euro ²	28,74	30,23	28,04	26,04	19,70
Käyntikertaa kohti • Per besök, euro ²	39,39	49,90	47,49	46,45	36,72
Tutkimus ja hoito • Undersökning och behandling					
Omavastuukertoja • Självrisktillfällen, 1 000 kpl • st.	188	240	405	433	443
Korvaukset • Ersättningar, 1 000 euro ²	9 344	11 186	9 499	9 076	10 057
Asukasta kohti • Per invånare, euro ²	16,67	19,01	15,50	14,62	16,01
Omavastuukertaa kohti • Per självrisktillfällen, euro ²	49,74	46,61	23,45	20,96	22,70
Matkat • Resor					
Yhdensuunt. matkoja • Enkelriktade resor, 1 000 kpl • st.	222	329	364	353	347
Korvaukset • Ersättningar, 1 000 euro ²	9 340	14 253	16 927	17 107	16 597
Asukasta kohti • Per invånare, euro ²	16,66	24,22	27,63	27,56	26,42
Matkaa kohti • Per resa, euro ²	42,14	43,32	46,50	48,46	47,83

¹ Vuoden lopun väestö Kansaneläkelaitoksen väestötietokannasta. • Befolkningen vid årets slut från Folkpensionsanstaltens befolkningsdatabas.
² Vuoden 2015 rahana. • Enligt kursen 2015.

Lähde: Kansaneläkelaitos.
Källa: Folkpensionsanstalten.

Peruskorvattujen ja erityiskorvattujen lääkkeiden saajat ja korvaukset 2005–2015

Personer som fått grund- respektive specialersättning för läkemedel, samt utbetalat ersättningsbelopp
Recipients of basic and of special reimbursement for medicine, and the total amounts received

	2005	2010	2013	2014	2015
Peruskorvatut lääkkeet • Grundersatta läkemedel					
Korvauksien saajat • Mottagare av ersättning	328 643	394 084	404 621	411 207	407 731
Osuus väestöstä, % • Andel av befolkningen, %	58,6	67,0	66,0	66,2	64,8
Korvaukset • Ersättningar, 1 000 euro	42 825	41 445	32 439	32 379	33 575
Erytyiskorvatut lääkkeet • Specialersatta läkemedel					
Korvauksien saajat • Mottagare av ersättning	91 219	96 846	101 816	103 140	104 380
Osuus väestöstä, % • Andel av befolkningen, %	16,3	16,5	16,6	16,6	16,6
Korvaukset yhteensä • Ersättningar totalt, 1 000 euro	56 748	63 774	75 259	75 302	81 746
Lisäkorvaukset ¹ yhteensä					
• Tilläggsersättningar ¹ sammanlagt, 1 000 euro	13 328	14 710	13 418	15 199	16 111

¹ Lisäkorvaukset suurista lääkekustannuksista. • Tilläggsersättningar för höga läkemedelskostnader.

Huom. Peruskorvattujen lääkkeiden osuus oli 2005 59% lääkkeen hinnasta ja vuodesta 2006 42%. Erikoiskorvattujen lääkkeiden osuus oli 2005 100 tai 75% ja vuodesta 2006 100 tai 72%.

Anm. Grundersättningen för läkemedel var 50 % av läkemedlets pris år 2005, och 42 % f.r.o.m. 2006. Specialersättningen för läkemedel var 100 % eller 75 % av läkemedlets pris år 2005, och 100 % eller 72 % f.r.o.m. 2006.

Lähde: Kansaneläkelaitos, Kelasto-raportit.

Källa: Folkpensionsanstalten, Kelasto-rapporterna.

Erytyiskorvattaviin lääkkeisiin oikeutetut 2015

Personer berättigade till specialersättning för läkemedel
Persons entitled to special reimbursements for medicine

	Ikä, vuotta • Ålder, år					Yhteensä • Totalt
	0–14	15–24	25–39	40–64	65–	
Erytyiskorvattaviin lääkkeisiin oikeutettuja						
• Berättigade till specialersättning för läkemedel	2 240	3 730	12 845	41 491	55 020	115 326
siitä • därav						
Diabetes	305	642	1 607	9 728	13 268	25 550
Psykoosi • Psykos	7	440	2 502	5 106	2 875	10 930
Sydämen vajaatoiminta • Hjärtinsufficiens	34	48	99	491	1 461	2 133
Nivelreuma • Reumatoid atrit	108	291	1 374	3 571	3 469	8 813
Astma	1 230	1 128	3 190	8 022	7 694	21 264
Verenpainetauti • Hypertoni (kroniskt högt blodtryck)	17	45	374	9 714	21 227	31 377
Sepelvaltimotauti • Kranskärlssjukdom	–	–	23	2 223	9 739	11 985
Osuus % väestöstä • %-andel av befolkningen	2,5	4,9	7,6	21,6	52,9	18,4
siitä • därav						
Diabetes	0,3	0,8	1,0	5,1	12,7	4,1
Psykoosi • Psykos	0,0	0,6	1,5	2,7	2,8	1,7
Sydämen vajaatoiminta • Hjärtinsufficiens	0,0	0,1	0,1	0,3	1,4	0,3
Nivelreuma • Reumatoid atrit	0,1	0,4	0,8	1,9	3,3	1,4
Astma	1,4	1,5	1,9	4,2	7,4	3,4
Verenpainetauti • Hypertoni (kroniskt högt blodtryck)	0,0	0,1	0,2	5,1	20,4	5,0
Sepelvaltimotauti • Kranskärlssjukdom	–	–	0,0	1,2	9,4	1,9

Lähde: Kansaneläkelaitos, Kelasto-raportit.

Källa: Folkpensionsanstalten, Kelasto-rapporterna.

5.12

Erityiskorvattaviin lääkkeisiin oikeutettuja 31.12.2000–2015

Antal invånare berättigade till specialersättning för läkemedel
Number of residents entitled to special reimbursement for medicine

	2000	2005	2010	2014	2015
Helsinki • Helsingfors	95 981	102 500	108 056	113 711	115 326
%:a koko väestöstä • I % av hela befolkningen	17,3	18,3	18,4	18,3	18,4
Koko maa • Hela landet	1 093 871	1 201 495	1 268 477	1 310 500	1 320 561
%:a koko väestöstä • I % av hela befolkningen	21,1	22,9	23,6	24,0	24,1

Lähde: Kansaneläkelaitos, Kelasto-raportit.

Källa: Folkpensionsanstalten, Kelasto-rapporterna.

5.13

Vakioitu kansantauti-indeksi Helsingin seudulla 2015

Standardiserat folksjukdomindex
Standardised index for diseases of public health importance

Kansantauti-indeksi (koko maa = 100) • Folksjukdomsindex (hela landet = 100)

Yhteensä • Totalt

siitä • därav

Diabetes

Psykoosit

• Psykoser

Sydämen

vajaatoim.

• Hjärtinsuffic.

Nivelreuma

• Ledgångs

reumatism

Astma

Verenpai-

netauti

• Hypertoni

Sepelvaltimo-

tauti • Koron-

kärllsjukdom

Helsinki • Helsingfors	80,0	83,2	100,0	73,4	77,2	78,5	72,9	75,1
Espoo • Esbo	75,7	83,2	74,4	63,2	79,4	76,6	73,0	80,1
Vantaa • Vanda	90,0	104,9	84,0	83,2	88,4	88,3	97,6	83,7
Kauniainen • Grankulla	62,7	65,1	58,3	58,5	72,8	64,3	54,5	65,7
Hyvinkää • Hyvinge	98,9	102,1	97,0	90,2	84,3	119,2	93,1	106,6
Järvenpää • Träskanda	95,1	101,4	94,0	100,8	84,2	105,4	93,1	87,0
Kerava • Kervo	93,6	103,6	94,7	83,3	87,5	96,0	101,9	88,2
Kirkkonummi • Kyrkslätt	83,9	97,9	75,3	77,4	86,5	83,9	83,8	82,3
Mäntsälä	99,7	101,6	77,3	112,9	100,7	108,4	103,6	93,4
Nurmijärvi	93,2	104,0	73,8	86,4	89,3	109,0	98,6	91,6
Pornainen • Borgnäs	88,9	105,0	60,4	50,1	100,8	106,8	107,3	92,1
Sipoo • Sibbo	77,4	84,6	53,3	66,7	93,1	88,9	77,9	77,6
Tuusula • Tusby	96,0	117,3	74,3	91,9	94,3	104,2	94,6	95,1
Vihti • Vichtis	92,7	102,0	68,4	85,8	117,7	96,8	88,5	89,5

Lähde: Kansaneläkelaitos, Kelasto-raportit.

Källa: Folkpensionsanstalten, Kelasto-rapporterna.

Sairausvakuutuslain mukaiset sairaus- ja vanhempainpäivärahojen saajat ja maksetut päivärahat 2009–2015

Mottagare av i sjukförsäkringslagen avsedd sjukdagpenning resp. föräldradagpenning
Recipients of sickness allowance or/and parental allowance

	2009	2010	2014	2015
Sairauspäiväraha • Sjukdagpenning				
Saajat • Mottagare	31 219	29 782	29 079	27 786
Korvatut päivät/saaja • Ersatta dagar per mottagare	45	47	47	48
Euroa/päivä • Euro per dag	53,78	55,78	59,39	59,50
Vanhempainpäiväraha • Föräldradagpenning				
Saajat • Mottagare	15 706	16 487	18 063	19 141
Äitiysraha • Moderskapspenning	7 686	7 868	8 271	8 347
Isyysrahat yhteensä • Faderskapspenning	5 067	5 625	6 357	7 347
Vanhempainraha • Föräldrapenning	10 044	10 485	9 973	9 907
Korvatut päivät • Ersatta dagar				
Yhteensä • Totalt	1 689 663	1 735 833	1 879 018	1 935 406
Äitiysraha • Moderskapspenning	655 152	664 749	698 979	707 825
Isyysrahat yhteensä • Faderskapspenning	81 137	93 060	134 983	165 002
Vanhempainraha • Föräldrapenning	952 058	977 178	1 043 549	1 060 329
Euroa/päivä • Euro per dag				
Yhteensä • Totalt	63,54	66,69	73,48	74,46
Äitiysraha • Moderskapspenning	68,25	71,36	77,55	78,45
Isyysrahat yhteensä • Faderskapspenning	79,85	83,74	92,99	95,55
Vanhempainraha • Föräldrapenning	58,92	61,90	68,23	68,52

Lähde: Kansaneläkelaitos, Kelasto-raportit.

Källa: Folkpensionsanstalten, Kelasto-rapporterna.

Vakioitu sairastavuusindeksi Helsingin seudulla 2015 (koko maa = 100)

Standardiserat sjuklighetsindex (hela landet = 100)

Standardised morbidity index (Finland=100)

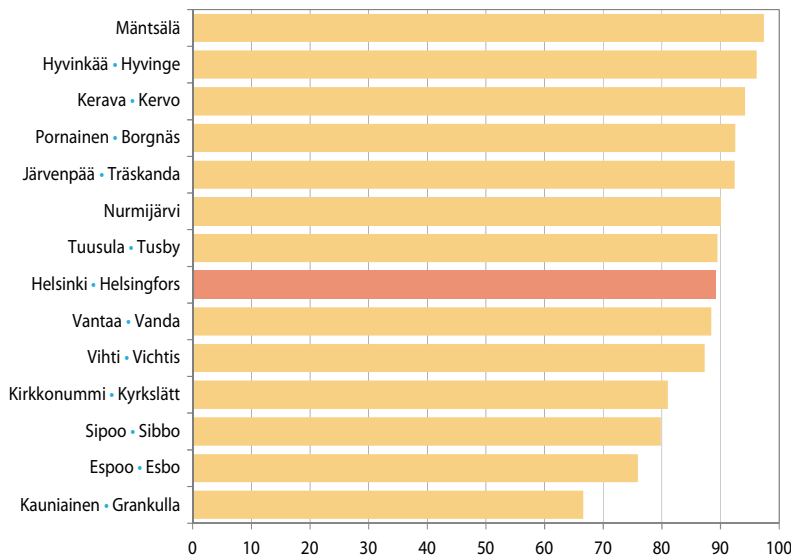

Lähde: Kansaneläkelaitos, Kelasto-raportit.

Källa: Folkpensionsanstalten, Kelasto-rapporterna.

5.15

Työkyvyttömyyseläkkeensaajat sairauspääryhmän mukaan

31.12.2015

Invaliditetpensionstagarna efter sjukdomshuvudgrupp

National disability pensions by main group of disease

	Helsinki ● Helsingfors			Koko maa ● Hela landet		
	Kaikki työkyvyttömyyseläkkeet			Kaikki työkyvyttömyyseläkkeet		
	● Samtliga invaliditetspensioner			● Samtliga invaliditetspensioner		
	Luku	Antal	%	Luku	Antal	%
Sairauspääryhmät yhteensä						
● Sjukdomshuvudgrupper totalt	18 269	100		221 952	100	
I Tartunta- ja loistaudit						
● Infektionssjukdomar och parasitära sjukdomar	89	0,5		618	0,3	
II Kasvaimet ● Tumörer	438	2,4		5 308	2,4	
IV Umpieritys-, ravitsemus- ja aineenvaihduntasairaudet						
● Endokrina sjukdomar-, nutitions- och ämnesomsättningsjukdomar	252	1,4		3 283	1,5	
V Mielenterveyden ja käyttäytymisen häiriöt						
● Rubbn. i psyke o. beteende	10 652	58,3		108 595	48,9	
VI Hermoston sairaudet ● Nervsystemets sjukdomar	1 485	8,1		19 148	8,6	
VII Silmän ja sen apuelinten sairaudet						
● Sjukdomar i ögon och synorgan	264	1,4		2 404	1,1	
IX Verenkierroelinten sairaudet						
● Cirkulationsorganens sjukdomar	861	4,7		11 652	5,2	
X Hengityselinten sairaudet						
● Andningsorganens sjukdomar	177	1,0		2 557	1,2	
XI Ruoansulatuselinten sairaudet						
● Matsmältningsorganens sjukdomar	91	0,5		1 326	0,6	
XIII Tuki- ja liikuntaelinten sekä sidekudoksen sairaudet						
● Sjukdomar i muskuloskeletala systemet, bindväven	2 387	13,1		48 133	21,7	
XVII Synnynnäiset epämuodostumat, epämuotoisuudet ja kromosomipoikkeavuudet						
● Medfödda missbildningar, missformningar och kromosomavvikelser	409	2,2		4 930	2,2	
XIX Vammat, myrkytykset ja eräät muut ulkoisten syiden seuraukset						
● Skador, förgiftningar och övriga följder av yttre påverkan	878	4,8		10 158	4,6	
Muut ● Övriga	286	1,6		3 840	1,7	

Lähde: Kansaneläkelaitoksen ja Eläketurvakeskuksen yhteistilasto.

Källa: Folkpensionsanstaltens och Pensionsskyddscentralens gemensamma statistik.

Kuolleet kuolemansyyn¹ (54-luokkainen) mukaan 2014

Avlidna enligt dödsorsak¹ (54 klasser)

Deceased by cause of death (54-class)

	Kuolleet ● Döda		10 000 as. kohti ● Per 10 000 inv.	
	Yhteensä ● Totalt	Miehiä, % ● Män, %	Yhteensä ● Totalt Helsinki ● Helsingfors	Koko maa ● Hela landet
Yhteensä ● Totalt	5 044	45,4	81,3	95,8
Tartunta- ja loistauteja				
● Infektionssjukdomar och parasitära sjukdomar	19	42,1	0,3	0,6
Kasvaimet ● Tumörer	1 252	46,2	20,2	22,4
Umpieritys-, ravitsemus- ja aineenvaihduntasairaudet				
● Sjukdomar i inre sekretion, näring och ämnesomsättning	63	54,0	1,0	1,2
Dementia, Alzheimerin tauti ● Dementi, Alzheimers sjukdom	798	26,9	12,9	14,8
Muut hermoston ja aistimien taudit				
● Övriga sjukdomar i nervsystem och sinnen	180	49,4	2,9	3,0
Verenkiertoelinten sairaudet ● Sjukdomar i blodcirkulationen	1 648	45,3	26,6	35,7
Hengityselinten sairaudet ● Sjukdomar i andningsorganen	170	58,2	2,7	3,5
Ruuansulatuselinten sairaudet poislukien alkoholiperäiset				
● Sjukdomar i matsmältningsorganen utom alkoholrelaterade	104	39,4	1,7	2,2
Virtsä- ja sukupuolielinten sairaudet ● Sjukdomar i urogenitalorganen	24	37,5	0,4	0,6
Synnyynnäiset epämuodostumat, kromosomipoikkeavuudet				
● Medfödda vanställningar, kromosomavvikelser	16	50,0	0,3	0,3
Muut sairaudet ● Övriga sjukdomar	43	41,9	0,7	1,0
Tuntemattomat ja epätäydellisesti määritetyt kuolemansyyt				
● Okänd eller ofullständigt fastställd dödsorsak	55	61,8	0,9	0,3
Alkoholiperäiset taudit ja tapaturmainen alkoholimyrkytys				
● Alkoholrelaterade sjukdomar eller alkoholförgifningar	255	72,2	4,1	3,4
Tapaturmat ja väkivalta ● Olyckor och våld	367	61,9	5,9	5,9
Ei kuulintodistusta ● Ingen dödsattest	0,9

¹ ICD-10 kuolemansyyluokitus. ● Klassificering ICD-10 av dödsorsak.

Lähde: Tilastokeskus.

Källa: Statistiska centralen.

Erityiskorvattaviin lääkkeisiin oikeutettuja, % väestöstä 1990–2015

Andel invånare berättigade till specialersättning för läkemedel

Proportion of residents entitled to special reimbursement for medicines

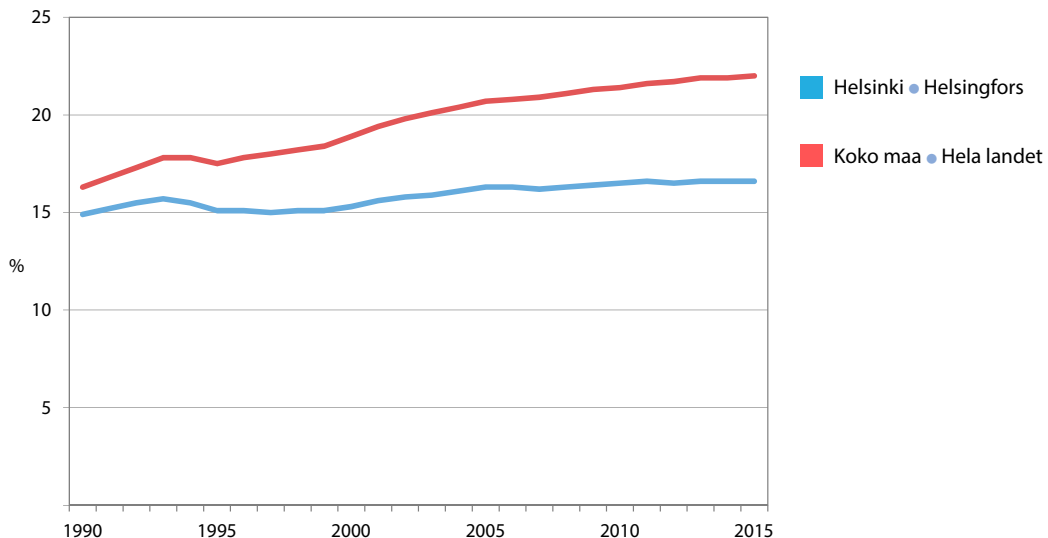

Lähde: Kansaneläkelaitos, Kelasto-raportit.

Källa: Folkpensionsanstalten, Kelasto-rapporterna.

5.17

Kaikkien palkansaajien työtaturmat Helsingissä toimialoitain
2010–2013

Samtliga löntagares olycksfall i arbetet i Helsingfors näringsgrensvis
Accidents at work among all wage earners in Helsinki, by industry

Vähintään 4 päivän työkyvyttömyyteen johtaneet työtaturmat.

- Olycksfall i arbetet som lett till åtminstone 4 dagars oförmögenhet till arbete.

	2010	2012	2013
Toimialat (TOL 2008) yhteensä • Näringsgren (NI 2008) totalt	5 856	5 406	5 145
A Maa-, metsä- ja kalatalous • Jordbruk, skogsbruk och fiske	6	7	9
B Kaivostoiminta ja louhinta • Gruvdrift och utvinning av mineral	12	2	1
C Teollisuus • Tillverkning	354	306	292
D Sähkö-, kaasu- ja lämpöhuolto, jäähdytysliiketoiminta • Försörjning av el, gas, värme och kyla	7	3	1
E Vesihuolto, viemäri- ja jätevesihuolto ja muu ympäristön puhtaanapito • Vattenförsörjning, avloppsrening, avfallshantering och sanering	24	32	23
F Rakentaminen • Byggnadsverksamhet	891	832	929
G Tukku- ja vähittäiskauppa; moottoriajoneuvojen ja -pyörien korjaus • Parti- och detaljhandel; reparation av motorfordon och -cyklar	655	623	529
H Kuljetus ja varastointi • Transport och magasinering	844	769	574
I Majoitus- ja ravitsemistoiminta • Hotell- och restaurangverksamhet	326	341	330
J Informaatio ja viestintä • Informations- och kommunikationsverksamhet	72	57	57
K Rahoitus- ja vakuutustoiminta • Finansiell- och försäkringsverksamhet	39	40	25
L Kiinteistöalan toiminta • Fastighetsverksamhet	67	73	59
M Ammatillinen, tieteellinen ja tekninen toiminta • Verksamhet inom juridik, ekonomi, vetenskap och teknik	99	115	133
N Hallinto- ja tukipalvelutoiminta • Uthyrning, fastighetsservice, resetjänster och andra stödtjänster	780	676	614
O Julkinen hallinto ja maanpuolustus; pakollinen sosiaalivakuutus • Offentlig förvaltning och försvar; obligatorisk socialförsäkring	1 107	1 001	952
P Koulutus • Utbildning	98	104	119
Q Terveys- ja sosiaalipalvelut • Vård och omsorg; sociala tjänster	265	241	324
R Taiteet, viihde ja virkistys • Kultur, nöje och fritid	100	106	89
S Muu palvelutoiminta • Annan serviceverksamhet	74	57	80
T Kotitalouksien toiminta työnantajina; kotitalouksien eriyttämätöm toiminta • Hushåll som arbetsgivare; näringsverksamhet inom hushåll	7	9	2
U Kansainvälisten organisaatioiden ja toimielinten toiminta • Verksamhet vid internationella organisationer; utländska ambassader o. d.	13	12	3
X Toimiala tuntematon • Näringsgrenen okänd	–	–	–

Lähde: Tilastokeskus.

Källa: Statistikcentralen.

	1995	2000	2005	2010	2014	2015
Vähittäismyynti • Utminutering, 1 000 l	37 524	42 242	48 758	51 762	48 936	47 901
Viinaa • Brännvin	1 186	1 303	1 615	1 342	1 124	1 070
Muita väkeviä juomia • Övriga starka drycker	707	823	984	905	725	710
Väkeviä viinejä • Starkvin	831	547	565	430	342	312
Mietoja viinejä • Lättvin	8 384	11 860	8 309	9 056	8 784	8 459
Siideriä • Cider	2 032	4 418	4 806	4 639	3 330	3 053
Long drink -juomia • Long drink	707	1 536	1 887	3 014	2 740	2 556
Mallasjuomia • Maltdrycker	25 709	26 239	30 592	32 376	31 891	31 741
Kulutuksen arvo ¹						
• Konsumtionens värde ¹ , milj.euro	203,4	235,0	252,0	297,8	316,8	312,9
Myynti anniskeluun ja erityismyynti						
• Försäljning till utskänkning och specialförsäljning, 1 000 l	34 771	33 811	30 633	25 869	24 383	23 708
Viinaa • Brännvin	440	412	396	346	274	268
Muita väkeviä juomia • Övriga starka drycker	413	348	326	321	281	273
Väkeviä viinejä • Starkvin	111	37	32	24	20	19
Mietoja viinejä • Lättvin	3 536	5 127	1 774	2 327	2 526	2 547
Siideriä • Cider	1 826	3 546	2 989	2 499	1 988	1 763
Long drink -juomia • Long drink	1 176	987	1 424	1 991	1 648	1 484
Mallasjuomia • Maltdrycker	29 093	26 900	23 692	18 361	17 646	17 354
Kulutuksen arvo ¹						
• Konsumtionens värde ¹ , milj.euro	144,6	345,0	349,2	382,3	415,6	413,1
Kokonaismyynti • Totalförsäljning, 1 000 l	72 295	76 053	79 391	77 631	73 319	71 609
%:a koko maan myynnistä						
• I % av försäljningen i hela landet	14,4	14,2	13,2	12,3	12,4	12,4
Abs. alkoholiksi muunnettuna						
• Omräknat i ren alkohol, 1 000 l	4 944	5 172	5 577	5 475	5 101	4 969
%:a koko maan myynnistä						
• I % av försäljningen i hela landet	14,5	14,2	13,0	12,5	12,7	12,7
Kokonaiskulutuksen arvo¹						
• Totalkonsumtionens värde ¹ , milj.euro	348,0	580,0	601,2	680,0	732,4	726,0
Koko maan kulutuksen arvo • Värdet av hela landets konsumtion, milj.euro	3 045,0	3 506,0	3 771,9	4 399,7	4 572,3	4 463,9

¹ Helsingin osalta vuoteen 1998 asti myynnin arvo ja vuodesta 1999 lähtien kulutuksen arvo. • Fram till 1998 försäljningens värde och fr.o.m. 1999 konsumtionens värde.

Lähde: Terveiden ja hyvinvoinnin laitos.
Källa: Institutet för hälsa och välfärd.

Kaupungin järjestämiä (itse tuotetut ja ostetut) terveyspalveluja käyttäneet helsinkiläiset, osuus (%) väestöstä 2000–2015

Andel helsingforsbor som anlitat hälsoservice föranstaltad (egen eller köpt) av staden

Proportion of Helsinki residents having frequented the services provided by Helsinki City Health Care

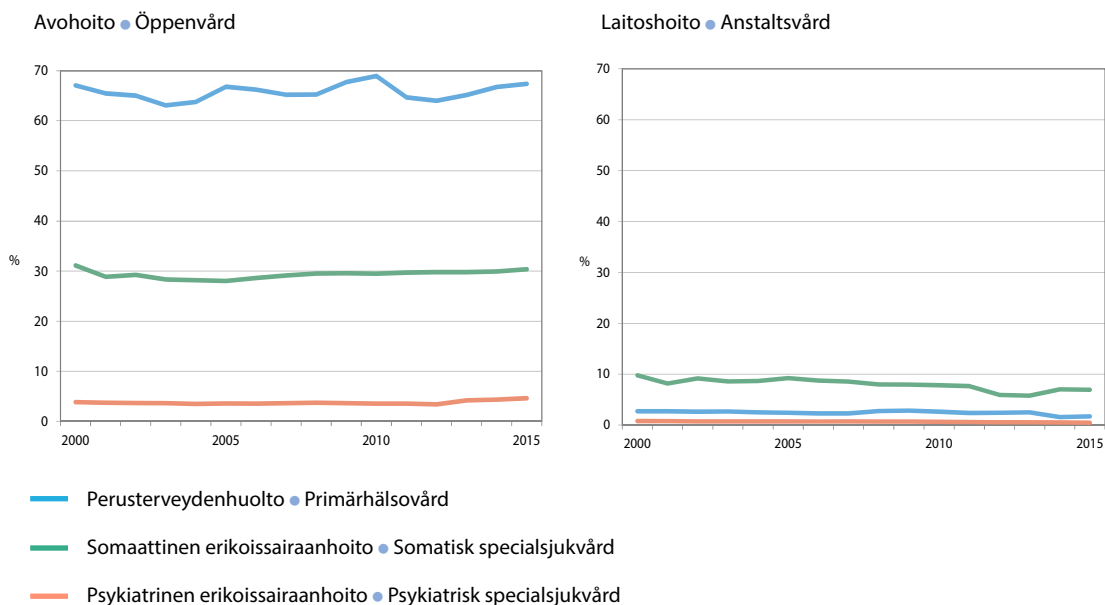

Lähde: Sosiaali- ja terveysvirasto.
Källa: Social- och hälsovårdsverket.

Yksityislääkärissä käyneet helsinkiläiset, osuus vastaavan ikäisestä väestöstä 2015

Andel helsingforsbor av olika åldrar som besökt privat läkare

Proportion of Helsinki residents of various ages having seen private doctors

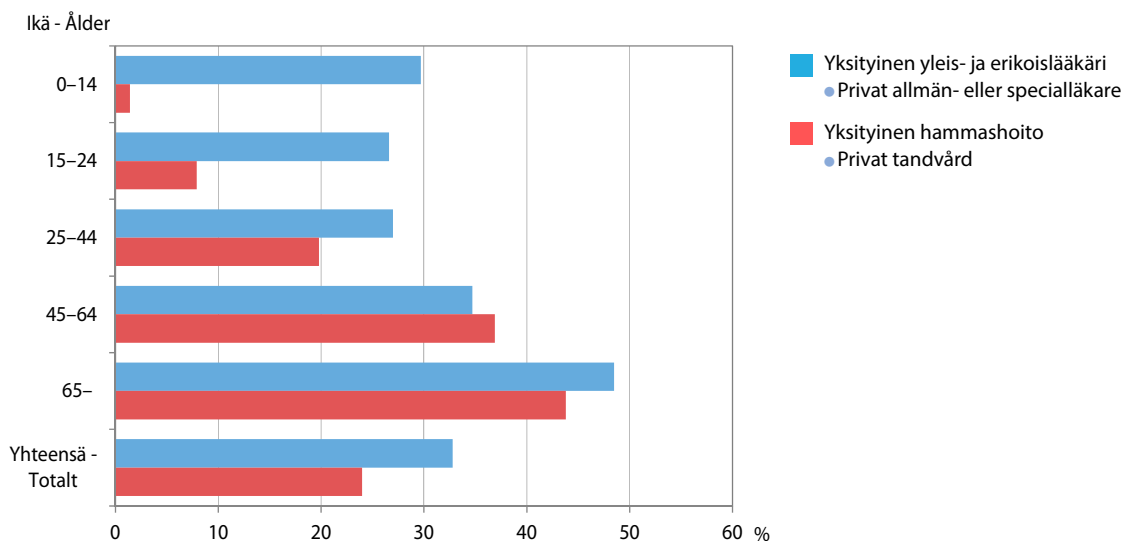

Lähde: Kansaneläkelaitos.
Källa: Folkpensionsanstalten.

Sosiaalinen hyvinvointi

Social välfärd

Social welfare

Kuvio- ja taulukkoluetelo

Figur- och tabellförteckning

List of diagrams and tables

	Lastensuojelun asiakkaina olleet lapset ja nuoret, osuus % 0–17-vuotiaista 1996–2015	150
	Barn och unga som varit klienter hos barnskyddet, % av 0–17-åringarna	
	Child welfare clients (children and adolescents), % of 0–17 year old	
	Toimeentulotukea saaneiden henkilöiden osuus väestöstä 1970–2015	152
	Andelen utkomststödstagare bland befolkningen	
	The proportion of social assistance recipients among the population	
6.1	Päivähoidossa olevat lapset 31.12.1995–2015	144
	Barn i dagvård	
	Children in daycare	
6.2	Lastenhoidon tukea saaneet lapset ja perheet 1995–2015	145
	Barn och familjer som fått barnvårdstöd	
	Children and families receiving child day care subsidies	
6.3	Kunnallisessa päivähoidossa olevat lapset asuinsuurpiirin mukaan 31.12.1995–2015	145
	Barn som fick kommunal dagvård, enligt bostadsdistrikt	
	Children in municipal day care	
6.4	Leikkitoiminta 1995–2015	146
	Lekverksamhet	
	Playgrounds for children	
6.5	Lastensuojelu 1995–2015	146
	Barnskydd	
	Child welfare	
6.6	Perheneuvola 1995–2015	147
	Familjerådgivningsbyrå	
	Family counselling clinics	
6.7	Lapsiperheiden kotipalvelu 1995–2015	147
	Hemservice för barnfamiljer	
	Domestic care for families with children	
6.8	Lapsen huolto ja elatus 1995–2015	148
	Underhåll och vårdnad av barn	
	Child maintenance and custody	

6.9	Kelan lapsiperhe-etuudet 1995–2015	148
	FPA-förmåner till barnfamiljer Benefits for families with children	
6.10	Vammaisten palvelut ja taloudellinen tuki sekä sosiaalihuoltolain mukaiset kuljetuspalvelut 1995–2015	149
	Handikappservice och ekonomiskt stöd samt färdtjänst enligt socialvårdslagen Services and economic support for the disabled people and transport services	
6.11	Kehitysvammaisten erityishuolto 1995–2015	149
	Specialomsorger om utvecklingsstörda Welfare for people with intellectual disabilities	
6.12	Vammaisetuudet 31.12.2005–2015	150
	Handikappförmåner Benefits for disabled people	
6.13	Päihdehuolto 1995–2015	151
	Missbrukarvården Care and services for substance abusers	
6.14	Toimeentulotuki 1995–2015	152
	Utkomststöd Social assistance	
6.15	Toimeentulotuki peruspiireittäin 2015	153
	Utkomststöd distriktvis Social assistance	
6.16	Yleistä asumistukea saavat ruokakunnat 1995–2015	154
	Hushåll med allmänt bostadsbidrag Households receiving general housing allowance	
6.17	Eläkkeensaajan asumistuen saajat 2000–2015	154
	Mottagare av bostadsbidrag för pensionstagare Recipients of housing allowance for pensioners	
6.18	Yleinen ja eläkkeensaajan asumistuki: Helsinki 2000–2015 ja koko maa 2015	155
	Allmänt och pensionstagares bostadsbidrag: Helsingfors och hela landet Housing subsidies: Helsinki and the whole of Finland	
6.19	Tuetut asumispalvelut 1995–2015	155
	Stödd boendeservices Assisted accommodation services	
6.20	Omaishoidon tuen asiakkaat 31.12. 2000–2015	156
	Stöd för närståendevård Support for informal care	
6.21	Ikääntyneiden palvelu- ja virkistyskeskustoiminta sekä päivätoiminta 1995–2015	156
	Verksamheten vid service- och rekreationscentralerna för äldre samt dagverksamheten Activities at service and recreation centres for the elderly, and daytime activities	
6.22	Ikääntyneiden laitoshoido ja asumispalvelut 1995–2015	157
	Institutionsvård och boendeservice för äldre Institutional care and housing services for older people	
6.23	Eläkkeensaajat Helsingissä 31.12.2000–2015	158
	Pensionstagare i Helsingfors Recipients of pensions in Helsinki	

6.24	Eläkkeensaajat 31.12.2015: Helsingin seutu, Tampere, Turku, Oulu ja koko maa	159
	Pensionstagare: Helsingforsregionen, Tammerfors, Åbo, Uleåborg och hela landet	
	Pensioners in the Helsinki Region, Tampere, Turku, Oulu and Finland	
6.25	Vertailutietoja sosiaalipalveluista Helsingistä, Espoosta, Vantaalta ja koko maassa 2015.....	160
	Uppgifter om socialservice i Helsingfors, Esbo, Vanda och hela landet	
	Social services in Helsinki, adjacent cities and the whole country	

Käsitteet ja määritelmät

Lasten päivähoidolla tarkoitetaan päivähoitolain mukaista päiväkotitoimintaa, perhepäivähoitoa ja leikkitoimintaa. **Päiväkodit** voidaan jakaa kunnallisiin ja yksityisiin päiväkoteihin. Kunta voi hankkia yksityisistä päiväkodeista paikkoja ostopalveluna. Perhepäivähoito on yksityiskodissa tai muissa perheenomaisissa olosuhteissa annettavaa päivähoitoa. **Ohjattu perhepäivähoito** on kunnan ylläpitämä perhepäivähoitoa. **Valvotulla perhepäivähoidolla** tarkoitetaan yksityisen järjestämää, kunnan valvomaan perhepäivähoitoa. **Leikkipuistotoiminta** on sisällä tai ulkona tapahtuva lasten leikin ja toiminnan ohjaus ja valvonta tätä tarkoitusta varten varatussa paikassa tai alueella. **Alle kouluikäisten kerhotoiminta** on leikkipuistoissa ja päiväkodeissa tapahtuvaa suunniteltua ja ohjattua leikkiä ja toimintaa. Kerhojen toiminta on tarkoitettu kotihoidossa oleville lapsille 2-vuotiaasta maksuttoman esiopetuksen alkamiseen saakka.

Lastenhoidon tuella tarkoitetaan taloudellista tukea lasten hoidon järjestämiseksi. Tukimuotoja ovat kotihoidon tuki, yksityisen hoidon tuki ja osittainen hoitoraha. Tuki on vaihtoehto kunnan järjestämälle päivähoitolle. **Kotihoidon tukea** maksetaan, jos perheessä on alle 3-vuotias lapsi, joka ei ole kunnallisessa päivähoitossa. Tukea maksetaan myös muista perheen alle kouluikäisistä lapsista, jotka hoidetaan samalla tavalla. **Yksityisen hoidon tukea** maksetaan alle kouluikäisen lapsen hoidon järjestämiseksi vanhempien osoittamalle päivähoitajan tuottajalle. **Helsinki-lisä** on lastenhoidon tukiin liitetty kuntakohtainen lisä.

Lastensuojelu pohjautuu vuonna 1.1.2008 voimaantulleeseen, uudistettuun lastensuojelulakiin. **Lastensuojelun avohuollolla** tarkoitetaan ehkäiseviä, tukuvia ja ohjaavia lastensuojelun tai muun avohuollon tukitoimia. **Sijoitetuilla lapsilla** tarkoitetaan avohuollon tukitoimena sijoitettuja, huostaan otettuja ja kiireellisesti sijoitettuja lapsia. Lapsi on **otettava** sosiaalihuollosta vastaavan toimielimen **huostaan** ja järjestettävä hänelle sijaishuolto, jos puutteet lapsen huolenpidossa tai muut kasvuolosuhteet uhkaavat vakavasti vaarantaa lapsen terveyttä tai kehitystä tai lapsi vaarantaa vakavasti terveyttään tai kehitystään käyttämällä päihteitä, tekemällä muun kuin vähäisenä pidettävän rikollisen teon tai muulla niihin rinnastettavalla käyttäytymisellään. Jos lapsi on välittömässä vaarassa tai muutoin **kiireellisen sijoituksen** ja sijaishuollon tarpeessa, hänet voidaan sijoittaa kiireellisesti perhehoitoon tai laitoshuoltoon taikka järjestää muulla tavoin hänen tarvitsemansa hoito ja huolto.

Laitoshuolto sisältää hoidon **lastensuojelulaitoksissa** eli esimerkiksi lastenkodeissa, nuorisokodeissa ja koulukodeissa. Lisäksi lastensuojelulaitoksina pidetään muita näihin rinnastettavia yksiköitä, esimerkiksi vastaanottokoteja. **Perhehoitola** tarkoitetaan lapsen hoidon, kasvatuksen ja muun ympärivuorokautisen huolenpidon järjestäminen hänen kotinsa ulkopuolella yksityiskodissa eli sijaisperheessä. **Ammatillista perhehoitoa** tarjoaa yksityisten sosiaalipalvelujen valvonnasta annetun lain mukaisesti luvan saanut perhekoti, jossa sijoitettujen lasten kanssa yh-

teisessä kodissa asuu pääsääntöisesti kaksi hoidosta ja kasvatuksesta vastaavaa henkilöä, joista toisella on sosiaali-, kasvatus- ja/tai terveydenhuollon koulutus. Sisältää myös omien laitosten yhteydessä olevissa ammatillisissa perhekodeissa olevat lapset.

Perheneuvola palvelee helsinkiläisiä 0–17-vuotiaita lapsia ja nuoria perheineen. Perheneuvolassa saa apua lapsen tai nuoren kehitykseen ja kasvatukseen liittyvissä kysymyksissä, pulmallisissa perhetilanteissa sekä lasta tai perhettä kohdanneissa kriiseissä.

Lapsiperheiden kotipalvelulla tarkoitetaan asumiseen, hoitoon ja huolenpitoon, toimintakyvyn ylläpitoon, lasten hoitoon ja kasvatukseen, asiointiin sekä muihin jokapäiväiseen elämään kuuluvien tehtävien ja toimintojen suorittamista tai niissä avustamista. Lapsiperheiden kotipalvelu on tavoitteellista, suunnitelmallista ja määräraikaista yhdessä perheen ja yhteistyötaahojen kanssa tehtävää vanhemmuuden sekä arjessa selviytymisen tukemista. Keskeisenä tavoitteena on perheen omien voimavarojen vahvistaminen.

Lapsen **huollosta ja tapaamisoikeudesta** voidaan tehdä sopimus perheoikeudellisten asioiden yksikössä lastenvalvojan luona tai jättää asia käräjäoikeuden päätettäväksi. Lapsen elatuksesta sovitaan vanhempien eron yhteydessä. **Elatussopimuksen** vahvistaa lastenvalvoja. **Elatustuella** turvataan lapsen elatus, jos lapsi ei saa elatusapua elatusvelvolliselta vanhemmalta. Elatustuen maksaminen siirtyi 1.4.2009 kunnilta Kansaneläkelaitokselle.

Lapsilisää maksetaan alle 17-vuotiaan lapsen elatusta varten. **Äitiysavustus** on kertasuorituksena, joko rahana tai lapsenhoitotarvikkeita sisältävänä pakkauksena (äitiyspakkaus), maksettava tuki lapsen syntymän tai ottolapseksi ottamisen aiheuttamien kustannusten korvaamiseksi.

Vammaispalvelulain mukaisia palveluja ja tukitoimia järjestetään, jos vammaisen henkilö ei saa riittäviä ja hänelle sopivia palveluja muun lain nojalla. Näitä palveluja ovat kuljetuspalvelut, palveluasuminen, asunnon muutostyöt ja asuntoon kuuluvat välineet ja laitteet, päivätoiminta ja henkilökohtainen apu. **Kuljetuspalveluja** voidaan järjestää vammaispalvelulain tai sosiaalihuoltolain nojalla.

Kehitysvammaisten palvelut määritellään laissa **kehitysvammaisten erityishuollosta**. Henkilö, jonka kehitys tai henkinen toiminta on estynyt tai häiriintynyt synnyntäisen tai kehitysiässä saadun sairauden, vian tai vamman vuoksi, voi hakea kehitysvammaisille tarkoitettuja palveluja.

Lapsen vammaistuki, aikuisen vammaistuki, eläkkeensaajan hoitotuki ja ruokavaliokorvaus ovat Kelan vammaisille maksamia korvauksia.

Päihdehuollon erityispalvelut muodostuvat polikliinisesta toiminnasta ja muista avopalveluista, korvaushoidosta, laitospalvelusta ja asumispalveluista. **Polikliininen päihdehuolto** pitää sisällään päihdepoliiklinikat, nuorisoaseman ja päihdepsykiatrian klinikan ja päihdehuollon jälkikuntoutusyksikön toiminnan. Muita avopalveluja ovat päivätoiminta, avokuntoutus ja avovierotus. Päihdehuollossa tuki- ja hoitokodit ovat **palveluasumista**, johon kuuluu palveluntuottajan järjestämän vakituisen asunnon lisäksi jokapäiväiseen selviytymiseen liittyviä sosiaalipalveluja. **Päihdehuollon laitospalvelu** pitää sisällään katkaisuhoidon ja kuntoutuksen paikat.

Toimeentulotuki on sosiaalihuoltoon kuuluva viimesijainen sosiaaliavustus, johon on oikeutettu toimeentulotukilain mukaan henkilö, joka on tuen tarpeessa eikä voi saada tarpeen mukaista toimeentuloa ansiotyöllään tai yrittäjätoiminnallaan, muista tuloistaan tai varoistaan, häneen nähden elatusvelvollisen henkilön huolenpidolla tai muulla tavalla. Tuki on kotitalouskohtainen. Kotitaloudella tarkoitetaan yhteistaloudessa asuvia vanhempia, vanhemman alaikäistä lasta ja ottolasta, aviopuolisoita sekä miestä ja naista, jotka elävät avioliitonomaisissa olosuhteissa.

Kelan asumistukien tarkoituksena on vähentää pienituloisten asumismenoja. **Yleinen asumistuki** myönnetään ruokakunnalle. **Eläkkeensaajan asumistuki** on henkilökohtainen etuus.

Tuetut asumispalvelut sisältävät yksinäisten asunnottomien, asunnottomien lapsettomien pariskuntien, mielenterveyskuntoutujien sekä alle 65-vuotiaiden asumispalvelut.

Omaishoidon tuella tarkoitetaan omaishoidon tuesta annetun lain mukaan vanhuksen, vammaisen tai sairaan henkilön kotona tapahtuvan hoidon tai muun huolenpidon turvaamiseksi annettavaa hoitopalkkiota ja palveluja, jotka määritellään hoidettavan hoito- ja palvelusuunnitelmassa.

Palvelu- ja virkistyskeskustoiminta on tarkoitettu eläkkeellä olevalle tai työttömälle henkilölle, joka kaipaa virkistäytymistä, yhteistoimintaa ja ennaltaehkäisevää kuntoutustoimintaa. Palvelumuotoja ovat mm. opintopiirit, vertaisryhmät, ohjatut liikuntaryhmät, retket ja vapaaehtoistoiminta.

Vanhuspalvelun päivätoiminta on kotona asuville, ensisijaisesti muistihäiriöisille ja/tai omaishoidossa oleville ikäihmisille tarkoitettu palvelu.

Palveluasumisessa asukas asuu ryhmäkodissa tai yksittäisessä asunnossa palvelutalossa ja saa päivittäistä tukea ja ympärivuorokautista hoivaa, apua ja palveluja. Asukkaalla on vuokrasopimus ja hän maksaa itse vuokran, ateriat, perusmaksun ja muut elämiseen liittyvät kustannukset sekä palvelumaksun. Tähän asumismuotoon sisältyy aina yövalvonta.

Laitohoito vanhainkodeissa on tarkoitettu henkilöille, jotka eivät selviydy kotiin annettujen palvelujen turvin tavanomaisessa asunnossa ja tarvitsevat jatkuvasti ympärivuorokautista hoitoa ja huolenpitoa. Laitohoitoa voidaan järjestää lyhytaikaisena tai pitkäaikaisena.

Omaa eläkettä saavia ovat vanhuus-, työkyvyttömyys-, työttömyys-, osa-aikatai maatalouden erityiseläkettä saavat. **Kaikki eläkkeensaajat** sisältävät omaa eläkettä saavien lisäksi myös perhe-eläkettä saavat.

Begrepp och definitioner

Med **barndagvård** avses enligt lagen om barndagvård daghemsverksamhet, familjedagvård samt lekverksamhet. **Daghemmen** kan vara kommunala eller privata. Kommuner kan genom köpavtal skaffa dagvård i privata daghem. Med **familjedagvård** avses dagvård i privata hem eller i andra jämförbara förhållanden. Med kommunalt **ledd familjedagvård** avses sådan familjedagvård som upprätthålls av kommunen. Med **övervakad familjedagvård** avses kommunalt övervakad privat familjedagvård. Med **lekverksamhet** avses ledning och övervakning av barns lek och sysselsättning inomhus eller utomhus på platser eller områden avsedda för ändamålet **Klubbverksamheten** för barn yngre än skolåldern består av planerad och vägledad lek och aktivitet vid lekparken och daghem. Klubbarna är avsedda för barn i hemmavård från två års ålder tills den avgiftsfria förundervisningen börjar.

Med **barnvårdsstöd** avses ekonomiskt stöd för att ordna vård av barn. Barnavårdsstödet består av hemvårdsstöd, privatvårdsstöd och partiell vårdpenning. Det ekonomiska stödet är ett alternativ till den dagvård som ordnas av kommunen. En familj som har ett barn yngre än tre år kan få **hemvårdsstöd** för att vårda barnet hemma. Hemvårdsstöd kan också betalas för familjens övriga barn yngre än skolåldern som inte får kommunal dagvård. **Privatvårdsstöd** betalas för vård av barn yngre än skolåldern till den dagvårdsproducent som föräldrarna har utsett. **Helsingforstillägget** är ett lokalt tillägg som i Helsingfors utbetalas utöver ovan nämnda stöd för barnvård.

Barnskyddet bygger på den förnyade barnskyddslag som trädde i kraft 1.1.2008. Med **öppet barnskydd** avses förebyggande, stödjande och vägledande stödåtgärder inom barnskydd eller annan öppen vård. Med **placerade barn** avses barn vilka såsom stödåtgärd inom öppenvården placerats, omhändertagits eller placerats i brådskande ordning. Det organ som svarar för socialvården skall **omhändertaga** barn vars skötsel är så bristfällig eller vars övriga uppväxtomständigheter sådana att de allvarligt äventyrar barnets hälsa eller utveckling. Detsamma gäller om barnet självt allvarligt äventyrar sin egen hälsa eller utveckling genom att använda berusningsmedel, begå allvarligare brott än smärre brott eller genom annat motsvarande beteende. Om barnet svävar i omedelbar fara eller annars är i behov av **brådskande placering** och vård utom hemmet, kan barnet i brådskande ordning placeras i familjevård eller anstaltsvård eller i annan vård som motsvarar dess behov.

Institutionsvård omfattas vård på **barnskyddsinrättningar**, t.ex. barnhem, ungdomshem och skolhem. Därutöver räknas om barnskyddsanstalter även övriga jämförbara enheter, såsom t.ex. mottagningshem. Med **familjevård** avses ordnande av barns vård, fostran och övriga omsorg dygnet runt utom hemmet i privata hem alias familjehem. **Professionell familjevård** ges enligt lagen om tillsyn över privat socialservice av familjehem där det i ett gemensamt hem tillsammans med de placerade barnen bor, som huvudregel, två personer som svarar för vården och fostran, varav endera skall ha utbildning för socialvård, fostran och/eller hälsovård. Omfattar även de barn som bor i professionella familjehem i anknytning till stadens egna inrättningar.

Familjerådgivningsbyrå betjänar 0–17-åringar bosatta i Helsingfors och deras familjer. I familjerådgivningsbyrån får man hjälp i frågor som gäller barns och ungas utveckling och uppfostran problemsituationer i familjen och kriser som drabbat barnet eller familjen

Med hemtjänst för barnfamiljer avses utförande av eller hjälp med funktioner såsom boende, vård och omsorg, bibehållandet av funktionsförmågan, vård och fostran av barn samt andra aktiviteter och uppgifter som hör till det vardagliga livet. Syftet för hemtjänst till barnfamiljer är att stödja föräldraskap och de vardagliga färdigheterna på ett konkret och planmässigt sätt tillsammans med familjen och samarbetsparterna under en begränsad tid. Det centrala målet är att stärka familjens egna resurser.

Avtal om vårdnad av barn och om umgängesrätt kan slutas hos barnatillsyningsman för familjerättsliga ärenden eller genom att inlämna saken till tingsrätten. Om underhåll av barn avtalas i samband med föräldrarnas skilsmässa. **Avtal om underhållsbidrag** fastställs av barnatillsyningsman. Med **underhållsstödet** vill man trygga barns underhåll ifall barnen inte får ut sitt underhållsbidrag av underhållsskyldig förälder. Fr.o.m. 1.4.2009 överfördes utbetalandet av underhållsstöd från kommunerna till Folkpensionsanstalten.

Barnbidrag betalas för underhåll av barn under 17 år. **Moderskapsunderstöd** är ett engångsbidrag som beviljas för att ersätta kostnader förorsakade av barns födelse eller adoption av barn. Det kan utbetalas i pengar eller i form av en s.k. moderskapsförpackning innehållande barnvårdsartiklar.

Service och stödåtgärder i enlighet med lag om service och stöd på grund av handikapp ordnas ifall den handikappade inte får tillräcklig och lämplig service med stöd av övrigt lagrum. Det kan gälla färdtjänst, serviceboende, förändringsarbeten och utrustning i bostaden, dagverksamhet och personlig

hjälp. **Färdtjänst** kan ordnas i kraft av handikappservicelagen eller socialvårdslagen.

Servicen för utvecklingsstörda definieras i **lagen angående specialomsorger om utvecklingsstörda**. Personer vars utveckling eller själsliga verksamhet är hämmad eller rubbad p.g.a. medfödda eller under uppväxten tillstöta sjukdomar, lyten eller skador kan ansöka om service för utvecklingsstörda.

Handikappbidrag för barn, handikappbidrag för vuxen, vårdbidrag för pensionstagare och kostersättning är handikappförmåner som utbetalas av Folkpensionsanstalten.

Missbrukarvårdens specialservice består av poliklinisk missbrukarvård och övrig öppen service, substitutionsbehandling, anstaltsservice och boendeservice. Den polikliniska missbrukarvården inbegriper verksamheten vid missbrukarpolikliniker, ungdomsstationer och Missbrukarpsykiatriska kliniken och Missbrukarvårdens enhet för efterrehabilitering. Övrig öppen service består av dagverksamhet, öppen rehabilitering och avvänjning inom öppenvård. Missbrukarvårdens **boendeservice** omfattar stödbostäder och vårdhem samt den socialservice som ges för att klienterna skall klara av sin vardag. **Missbrukarvårdens anstaltsvård** inbegriper avgifts- och rehabiliteringsplatser.

Utkomststödet är ett sista utvägens socialbidrag som enligt utkomststödslagen beviljas personer som är i behov av stöd och inte kan få behovenlig utkomst genom vare sig förvärsarbete eller företagsverksamhet, övriga inkomster eller tillgångar, på försörjningspliktigs försorg eller på något annat sätt. Stödet beviljas hushållsvis. Med hushåll avses föräldrar som lever i gemensamt hushåll, deras minderåriga barn och adoptivbarn, makar samt män och kvinnor som lever under äktenskapsliknande former.

FPA:s bostadsbidrag är avsedda att minska boendeutgifterna för låginkomsttagare. Det **allmänna bostadsbidraget** beviljas hushållsvis. **Bostadsbidraget för pensionstagare** är en personlig förmån.

Stödd boendeservice handlar om boendeservice för ensamma bostadslösa, barnlösa par utan bostad, personer i mental rehabilitering eller under 65-åringar.

Med stöd för närståendevård avses enligt lagen om stöd för närståendevård de vårdarvoden och de i vård- och serviceplanen nämnda tjänster som ges för att trygga vård hemma eller övrig omsorg för äldre, handikappade eller sjuka.

Verksamheten vid **servicecentralerna och rekreatiionscentralerna** är avsedd för pensionerade eller arbetslösa personer som behöver rekreation, gemensam samsättning och/eller förebyggande rehabilitering. Servicen omfattar bl.a. studiecirkel, kamratgrupper, grupper för vägledad motion, utfärder och frivilligverksamhet.

Dagverksamheten för äldre riktas till hemmaboende äldre personer, i främsta rummet sådana med minnesstörningar och/eller som vårdas av anhörig

Serviceboende innebär att klienten bor i grupp eller enskilt hem beläget i ett servicehus. Klienten får dagligt stöd och kan få omsorg, hjälp och service dygnet runt. Klienterna har ett hyresavtal och betalar själva hyran, måltiderna, övriga levnadskostnader, samt serviceavgiften. Serviceboendet omfattar alltid en nattjour.

Institutionsvården på ålderdomshem är avsedd för sådana som trots service i erhållen i det egna hemmet inte klarar sig i en vanlig bostad och som varaktigt behöver vård och omsorg dygnet runt. Institutionsvården kan vara kortvarig eller långvarig.

Egenpensionstagare omfattar alla som får ålders-, invalid- eller arbetslöshetspension, deltidspension eller specialpensioner för lantbruksföretagare. **Samtliga pensionstagare** inbegriper utöver egenpensionstagare också dem som får familjepension.

	1995	2000	2005	2010	2014	2015
Kunnallinen päiväkotihoito • Kommunal daghemvård						
Kunnallisia päiväkoteja yhteensä						
• Kommunala daghem totalt	303	336	282	286	318	323
Lapsia hoidossa yhteensä 31.12.						
• Barn i vård totalt 31.12.	17 435	19 061	16 651	19 289	22 911	23 373
Alle 3-vuotiaita • Barn under 3 år	3 115	2 994	2 977	3 820	4 408	4 529
3–6-vuotiaita • 3–6-åringar	13 535	15 376	13 607	15 431	18 447	18 791
7-vuotiaita • 7-åringar	785	691	67	38	56	53
% vastaavankäisestä väestöstä • % av befolkningen i samma ålder						
0–2-vuotiaista • 0–2-åringarna	16,1	17,2	17,7	20,4	22,0	22,3
3–6-vuotiaista • 3–6-åringarna	57,7	67,3	67,9	72,4	75,2	75,0
7-vuotiaista • 7-åringarna	14,7	11,8	1,4	0,8	1,0	0,9
Läsnäolopäiviä • Närvarodagar	3 059 370	3 613 067	2 971 631	3 344 436	3 882 826	4 038 813
Kunnallinen perhepäivähoito • Kommunalt familjedagvård						
Perhepäivähoitajia • Familjedagvårdare	633	604	494	407	330	322
Lapsia hoidossa yhteensä 31.12.						
• Barn i vård totalt 31.12.	2 441	2 207	1 775	1 415	1 182	1 138
Alle 3-vuotiaita • Barn under 3 år	813	877	770	632	556	517
3–6-vuotiaita • 3–6-åringar	1 406	1 214	947	761	620	618
7-vuotiaita • 7-åringar	222	116	58	22	6	3
% vastaavankäisestä väestöstä • % av befolkningen i samma ålder						
0–2-vuotiaista • 0–2-åringarna	4,2	5,0	4,6	3,4	2,8	2,5
3–6-vuotiaista • 3–6-åringarna	6,0	5,3	4,7	3,6	2,5	2,5
7-vuotiaista • 7-åringarna	4,2	2,0	1,2	0,4	0,1	0,1
Ostosopimuspäivähoito • Köpavtalsdaghem						
Ostosopimuspäiväkoteja • Köpavtalsdaghem	45	52	42	39	11	10
Hoidossa olevat helsinkiläislapset						
• Helsingforsbarn i vård	1 361	1 348	1 117	1 007	317	308
% osuutena 1–6-vuotiaista • % av 1–6 åringarna	3,8	3,9	3,6	3,0	0,8	0,8
Yksityinen päivähoito¹ • Privat dagvård¹						
Yksityisiä päiväkoteja yhteensä						
• Privata daghem totalt	91	116	100	109	113	118
Päiväkotipaikat yhteensä • Daghemplatser totalt	2 519	3 120	2 768	2 926	3 097	2 998
Yksityinen valvottu perhepäivähoito • Övervakad privat familjedagvård						
Yksityisiä perhepäivähoitajia						
• Privata familjedagvårdare	164	106	84	64	33	35
Perhepäivähoidossa olevia lapsia						
• Barn i familjedagvård	379	305	240	172	96	114
% osuutena 1–6-vuotiaista • % av 1–6 åringarna	1,0	0,9	0,8	0,5	0,3	0,3

¹ Sisältää ostosopimuspäiväkodit • Inbegriper köpavtalsdaghem.

Lastenhoidon tukea saaneet lapset ja perheet 1995–2015

Barn och familjer som fått barnvårdsstöd

Children and families receiving child day care subsidies

	1995	2000	2005	2010	2014	2015
Kotihoidon tuen piirissä olevat lapset 31.12						
• Barn för vilka hemvårdsstöd utbetalas	12 415	9 422	8 500	8 510	8 865	8 832
% 0–6-vuotiaista • % av 0–6 åringarna	29,0	23,4	23,0	21,2	19,9	19,5
Kotihoidon tukea saaneita perheitä 31.12. yhteensä						
• Familjer som fått hemvårdsstöd för barn 31.12. sammanlagt	8 357	6 947	6 528	6 967	7 318	7 342
Näistä Helsinki-lisää saaneita • Som fått helsingforstillägg	5 435	6 638	6 047	6 663	6 943	7 012
Osittaista tukea saaneita • Som fått partiellt stöd	148	162	1 121	1 052	667	679
Yksityisen hoidon tuen piirissä olevat lapset 31.12						
• Barn för vilka stöd för privat vård utbetalas	–	1 162	1 223	1 798	2 936	3 117
% 0–6-vuotiaista • % av 0–6 åringarna	–	2,9	3,3	4,5	6,6	6,9
Yksityisen hoidon tukea saaneita perheitä 31.12., yhteensä						
• Familjer som fått stöd för privatvårdsstöd 31.12., sammanlagt	–	954	990	1 514	2 439	2 623
Näistä Helsinki-lisää saaneita • Som fått helsingforstillägg	–	744	833	1 356	2 252	2 430

Lähde: Sosiaalivirasto ja vuodesta 2007 lähtien Kela.

Källa: Socialverket och FPA fr.o.m. år 2007.

Kunnallisessa päivähoitossa olevat lapset asuinsuurpiirin mukaan 31.12.1995–2015

Barn som fick kommunal dagvård, enligt bostadsdistrikt

Children in municipal day care

Asuinsuurpiiri ja hoitomuoto • Bostadsdistrikt och vårdform	Hoidossa olevat lapset • Barn i vård 31.12.					
	1995	2000	2005	2010	2014	2015 ¹
Koko kaupunki • Hela staden	19 876	21 268	18 426	20 704	24 095	24 511
Eteläinen • Södra	2 370	2 626	2 185	2 799	3 405	..
Läntinen • Västra	3 538	3 804	3 013	3 202	3 757	..
Keskinen • Mellersta	1 627	1 630	1 446	1 881	2 602	..
Pohjoinen • Norra	1 678	1 799	1 583	1 720	1 873	..
Koillinen • Nordöstra	4 611	4 455	3 891	4 324	4 863	..
Kaakkoinen • Sydöstra	1 720	2 188	1 925	1 955	2 173	..
Itäinen • Östra	4 287	4 753	4 243	4 362	4 854	..
Östersundom	–	–	–	109	74	..
Hoitopiiriin ja Helsingin ulkopuolelta tulevat						
• Från annat vårddistrikt eller kommun	45	16	140	352	494	..
% 1–6-vuotiaista • % av 1–6 åringarna						
Koko kaupunki • Hela staden	54,8	62,1	59,5	61,9	63,9	63,7
Eteläinen • Södra	50,4	59,9	55,4	57,7	58,8	..
Läntinen • Västra	54,5	61,9	59,5	58,6	59,7	..
Keskinen • Mellersta	57,0	62,6	60,0	62,6	63,6	..
Pohjoinen • Norra	56,7	63,2	62,5	63,6	63,5	..
Koillinen • Nordöstra	59,2	67,2	61,7	65,0	66,5	..
Kaakkoinen • Sydöstra	54,8	65,8	63,6	63,6	64,7	..
Itäinen • Östra	54,9	64,0	60,3	63,0	66,7	..
Östersundom	–	–	–	65,7	58,3	..

¹Asiakastietojärjestelmän teknisen ongelman vuoksi lasten aluetietoja ei ole saatavissa vuoden 2015 lopussa. • P.g.a. ett tekniskt fel i kunddatasystemet finns inga uppgifter områdesvis om barn för slutet av år 2015.

Lähde: Varhaiskasvatustietojärjestelmä.

Källa: Barnomsorgsverket.

	1995	2000	2005	2010	2014	2015
Kaupungin ohjattu leikkipuistotoiminta • Stadens ledde lekparkverksamhet						
Leikkipuistoja • Lekparker	58	65	70	68	65	64
Lasten käyntikerrat keskimäärin päivässä ¹						
• Barnbesök per dag i medeltal ¹	12 099	14 368	12 700	8 744	6 986	7 319
Alle kouluikäisten kerhotoiminta • Klubbverksamhet för barn yngre än skolåldern						
Kerhotoiminnassa olevat lapset 31.12.						
• Barn inom klubbverksamheten 31.12.					1 226	1 300

¹ Lasten käyntikertoja yhteensä kaikissa kokovuotuisissa puistoissa keskimäärin päivässä. • Barnets totala antal besöksgångar på samtliga helårsparkar i genomsnitt per dag.

Lähde: Varhaiskasvatusvirasto.

Källa: Barnomsorgsverket.

	1995	2000	2005	2010	2014	2015
Lastensuojelusiukkaat vuoden aikana						
• Barnskyddets klienter under året	5 577	7 278	7 734	10 022	11 296	19 125
Niistä • Varav						
Avohuollossa olleita • Barn inom öppen vård	4 578	6 276	6 969	9 356	10 200	18 085
Sijoitettuna olleita • Barn som varit placerade	1 917	2 326	2 431	2 474	2 123	2 084
Kiireellisesti sijoitettuja ja huostaanotettuja						
• Brådskande placeringar och omhändertagna	1 296	1 603	1 909	1 923	1 857	1 717
joista kiireellisesti sijoitettuja • varav brådskande placeringar	179	222	329	435	412	540
Laitospalvelussa olleita • I institutionsvård	..	1 337	1 478	1 511	1 054	972
Perhehoidossa olleita • Barn i familjevård	..	1 041	999	1 101	955	1 052
Ammatillisissa perhekodeissa olleita • I professionella familjehem	..	116	87	117	141	159
Lastensuojelun piirissä olleet 0–17-vuotiaat, % ikäryhmästä						
• Andel (%) 0–17 åringar som var klienter inom barnskyddet	5,1	6,4	6,9	8,3	9,7	17,5
Avohuollossa olleita • Barn inom öppen vård	4,1	5,5	6,1	8,3	8,6	16,5
Sijoitettuna olleita • Barn som varit placerade	1,8	2,1	2,2	2,2	1,8	1,8
Kiireellisesti sijoitettuja ja huostaanotettuja						
• Brådskande placeringar och omhändertagna	1,3	1,5	1,8	1,8	1,6	1,5
Lastensuojelun piirissä olleet 18–20-vuotiaat, % ikäryhmästä						
• Andel (%) 18–20 åringar som var klienter inom barnskyddet	3,8	5,0	5,8	6,2	7,0	7,0
Avohuollossa olleita • Barn inom öppen vård	3,5	4,2	5,5	6,2	6,9	7,0
Sijoitettuna olleita • Barn som varit placerade	1,1	1,4	1,6	1,6	1,4	1,4
Kiireellisesti sijoitettuja ja huostaanotettuja						
• Brådskande placeringar och omhändertagna	0,5	0,8	1,0	0,8	1,0	0,8
Lastensuojelun laitoshoido • Anstaltsvård inom barnskyddet						
Omat lastensuojelulaitokset • Egna barnskyddsinställningar	19	19	20	17	10	13
Hoitopaikkoja • Vårdplatser, 31.12.	385	383	416	412	309	304
Hoitopäiviä • Vård dagar	130 254	140 636	151 757	141 317	105 777	110 704
Ostopalveluna hankittu laitoshoido • Upphandlad anstaltsvård						
Hoitopäiviä • Vård dagar	103 561	131 580	171 146	190 658	108 349	87 569

¹ Sosiaalihuoltolain voimaantulo 1.4.2015 on vähentänyt lastensuojelun asiakkaita. • I och med att en ny socialvårdslag trätt i kraft 1.4.2015 har barnskyddsklienterna minskat.

Lähde: Sosiaali- ja terveysvirasto.

Källa: Social- och hälsovårdsverket.

	1995	2000	2005	2010	2014	2015
Toimintapisteiden lukumäärä • Antal verksamhetsenheter, 31.12.	8	8	11	8	8	7
Perheneuvolan asiakkaat yhteensä						
• Klienter inom familjerådgivningen totalt	4 211	5 067	6 169	7 555	5 720	7 818
Perheneuvolassa tutkitut/hoidetut lapset ja nuoret ¹ • Barn och ungdomar som undersökts/vårdats vid familjerådgivning ¹	1 565	2 192	2 101	1 626	2 136	2 266
0–6-vuotiaita • 0–6-åringar	435	536	548	410	470	578
7–15-vuotiaita • 7–15-åringar	973	1 326	1 474	1 160	1 587	1 582
Yli 16-vuotiaita • Ungdomar över 16 år	157	61	79	56	79	106
Näistä poikia • Därav pojkar	918	1 170	1 247	981	1 281	1 339
% vastaavaniikisestä väestöstä • % av befolkningen i samma ålder						
0–6-vuotiaista • Av 0–6-åringarna	1,0	1,3	1,5	1,0	1,1	1,3
7–15-vuotiaista • Av 7–15-åringarna	2,3	2,7	3,0	2,6	3,4	3,3
16–17-vuotiaista • Av 16–17-åringarna	0,5	0,7	1,0
Tutkimus-, neuvonta- ja hoitokäynnit						
• Undersöknings-, rådgivnings- och behandlingsbesök	22 207	32 436	26 754	32 010	26 263	27 466
Pari- ja perheterapia • Par- och familjeterapi						
Asiakasperheittä • Klientfamiljer	408	420	501	519	598	564
Asiakaskäyntejä • Klientbesök	2 811	3 143	3 844	5 867	7 834	7 814

¹ Sisältää vuoteen 2008 asti myös 18 vuotta täyttäneitä nuoria. Vuodesta 2009 lähtien vauvaperhetoiminnan asiakkaaksi on tilastoitu aikuinen. • Inbegriper fram till år 2008 även 18 år fyllda unga. Fr.o.m. 2009 har som klient hos spädbarnsfamiljeverksamheten bokförts en vuxen.

² Sisältää vauvaperhetoiminnan sekä Kesken perheneuvolan asiakkaat. • Inbegriper verksamheten för familjer med spädbarn samt klienterna vid Mellersta familjerådgivningen.

³ Ei sisällä Kesken perheneuvolan käyntejä (2 845 käyntiä). • Inbegriper inte besöken vid Mellersta familjerådgivningen (2 845 besök).

⁴ Pari- ja perheterapian käynnit ovat mukana vuodesta 2008. • Besöken vid par- och familjeterapin är med fr.o.m. 2008.

⁵ Ei sisällä vauvaperhetyön käyntejä vuodesta 2013. • Inbegriper sedan 2013 inte spädbarnsfamiljearbetets besök.

Lähde: Sosiaali- ja terveysvirasto.

Källa: Social- och hälsovårdsverket.

	Kotitaloudet • Hushåll	Henkilöt • Personer	Käyntikerrat • Antal besök
Oma toiminta ja ostopalvelut • Egen verksamhet och köpt service			
1995	2 287	8 251	23 057
2000	1 622	5 497	24 942
2005	1 187	4 558	20 823
2010	1 045	3 543	22 881
2012	1 247	4 379	27 998
2013	1 355	4 593	32 204
2014	1 372	4 774	33 590
2015	1 672	5 920	36 129
Eteläinen • Södra	187	602	
Läntinen • Västra	288	998	
Keskinen • Mellersta	236	775	
Pohjoinen • Norra	108	356	
Koillinen • Nordöstra	326	1 308	
Kaakkoinen • Sydöstra	164	533	
Itäinen • Östra	328	1 235	
Östersundom	
Alue tuntematon • Okänt område	

Lähde: Sosiaali- ja terveysvirasto.

Källa: Social- och hälsovårdsverket.

Lapsen huolto ja elatus 1995–2015

Underhåll och vårdnad av barn
Child maintenance and custody

	1995	2000	2005	2010	2014	2015
Huolto- ja tapaamissopimuksia vuoden aikana						
• Avtal om vårdnad av barn och om umgängesrätt under året	3 469	3 682	3 884	4 064	4 416	4 517
Elatussopimuksia vuoden aikana • Underhållsavtal under året	3 781	4 059	3 266	3 712	4 300	4 858
Elatustuki¹ • Underhållsstöd¹						
Lapsia • Barn 31.12.	12 026	12 441	11 798	11 154	12 358	12 638
Perheitä • Familjer 31.12.				7 826	8 829	9 038
Elatustukea maksettu • Erlagda underhållsstöd, 1 000 euro	13 904	16 140	16 707	18 957	23 870	25 020
Elatusapujen perintä • Indrivningen av underhållsbidrag						
Elatusvelvollisia • Underhållsskyldiga, 31.12.	8 712	9 251	7 748	6 576	5 783	5 438
Perittäväenä • Att indrivas 31.12., milj. euro	40,4	50,5	35,5	37,0	34,0	31,9
Peritty • Indrivet, milj. euro	5,4	5,5	7,4	7,9	8,3	8,3

¹ Elatustuen toimeenpano siirtyi kunnilta Kelalle 1.4.2009. • Verkställandet av underhållsstödet övergick fr.o.m. 1.4.2009 från kommunerna till Folkpensionsanstalten.

Lähde: Sosiaali- ja terveysvirasto ja Kela.
Källa: Social- och hälsovårdsverket och Fpa.

Kelan lapsiperhe-etuudet 1995–2015

FPA-förmåner till barnfamiljer
Benefits for families with children

	1995	2000	2005	2010	2014	2015
Lapsilisät • Barnbidrag						
Lapsilisää saavia perheitä • Familjer som erhåller barnbidrag	54 700	54 397	52 950	56 955	59 787	60 934
joissa oli lapsia • antal barn i fam.						
1	28 536	27 409	26 831	29 250	30 266	30 691
2	19 748	19 882	19 185	20 421	21 834	22 341
3	5 217	5 635	5 391	5 574	5 829	5 910
4	936	1 100	1 046	1 094	1 237	1 280
5–	263	371	497	616	621	712
Lapsilisää saaneita lapsia ¹ • Barn som erhållit barnbidrag ¹	89 325	91 155	88 362	94 167	99 357	101 104
Maksetut lapsilisät • Utbetalade barnbidrag, 1 000 euro	118 496	118 112	123 401	124 828	137 622	² 129 919
Äitiysavustuksen saajat (perheet)						
• Moderskapsunderstöd (familjer)	5 879	5 811	5 879	6 726	6 914	6 990
Avustusten arvo yhteensä						
• Värdet av understöden totalt, 1 000 euro ³	1 028	1 009	1 028	1 174	1 217	1 239
Siitä äitiyspakkausten arvo						
• Därav moderskapsförpackningens värde	773	731	773	853	890	925

¹ Laitoksissa olevat lapset ml. • Inkl. barn i anstalter.

² Lapsilisän määrä pieneni vuoden 2015 alusta 8,1 % lasta kohden lapsilisälain muutoksen vuoksi. • P.g.a. en ändring i barnbidragslagen minskade barnbidragets belopp i början av 2015 med 8,1 % per barn.

³ Käyvässä rahassa. • Enligt gällande penningvärde.

Lähde: Kela.
Källa: Fpa.

Vammaisten palvelut ja taloudellinen tuki sekä sosiaalihoitolain mukaiset kuljetuspalvelut 1995–2015

Handikappservice och ekonomiskt stöd samt färdtjänst enligt socialvårdslagen
Services and economic support for the disabled people and transport services

	1995	2000	2005	2010	2014	2015
Vammaispalvelua saaneet yhteensä¹						
• Personer som fått handikappservice totalt ¹	12 172	16 999	12 733	11 714	12 775	12 302
niistä • varav						
Henkilökohtaisia palveluja saaneet yhteensä						
• Personer som fått personlig service totalt	11 350	16 537	12 307	11 339	12 004	11 578
siitä • därav						
Kuljetustuen saajia yhteensä (VpL) ²						
• Personer som fått transportstöd totalt ²	11 008	16 104	11 835	10 831	11 778	11 346
Yhdensuuntaisia matkoja yhteensä • Enkelresor totalt	805 733	1 175 781	699 874	520 491	601 710	564 498
Taloudellisia tukitoimia saaneet yhteensä						
• Personer som fått ekonomiskt bistånd	1 737	1 828	1 499	1 801	2 966	3 032
Sosiaalihoitolain mukaan kuljetuspalveluja saaneet²						
• Färdtjänst enligt socialvårdslagen ²	–	–	1 493	4 760	5 206	4 289
Yhdensuuntaisia matkoja yhteensä • Enkelresor totalt	–	–	16 407	106 946	96 449	³ 45 224

¹ Sama asiakas on voinut saada sekä henkilökohtaisia palveluja että taloudellisia tukitoimia. • Samma klient kan ha fått både personlig service och ekonomiskt bistånd.

² Sama asiakas on voinut saada sekä vammaispalvelulain että sosiaalihoitolain mukaisia matkoja. • Samma klient kan ha fått färdtjänst avsedd i både handikappservice-lagen och socialvårdslagen

³ Helsingin sosiaali- ja terveystalokunnan vuonna 2014 tekemästä päätöksestä ShL-matkojen määrä puolitettiin (4 matkaa/kk). • Efter ett beslut av social- och hälsovårdsnämnen i Helsingfors år 2014 halverades antalet resor inom den socialvårdslagenliga färdtjänsten (4 resor/mån).

Lähde: Sosiaali- ja terveysvirasto.
Källa: Social- och hälsovärdsverket.

Kehitysvammaisten erityishuolto 1995–2015

Specialomsorger om utvecklingsstörda
Welfare for people with intellectual disabilities

	1995	2000	2005	2010	2014	2015
Erytishuolto-ohjelmien mukaan tiedossa olleet kehitysvammaiset 31.12. • Utvecklingsstörda identifierade av specialomsorgsprogram	1 815	1 883	1 895	2 025	2 248	2 180
%:a koko väestöstä • i % av befolkningen	3,46	3,38	3,38	3,44	3,62	3,47
Kehitysvammaiset hoitomuodon mukaan 31.12. • Utvecklingsstörda efter vårdform 31.12.						
Yhteensä • Totalt						
Laitospalvelussa • Inom Institutionsvården	470	407	333	271	126	128
Perhehoidossa • Inom familjevården	125	100	91	94	89	83
Asumispalvelussa • Inom boendeservicen	378	486	556	658	840	883
Työ- ja päivätoiminnassa ¹ • Inom arbets- och dagverksamheten ¹	..	676	708	802	938	936
Oma toiminta • Egen verksamhet						
Laitospalvelussa • Inom institutionsvården	252	200	179	154	70	73
Perhehoidossa • Inom familjevården	70	65	48	45	38	38
Asumispalvelussa • Inom boendeservicen	273	309	321	370	441	480
Työ- ja päivätoiminnassa ¹ • Inom arbets- och dagverksamheten ¹	..	437	452	471	559	551
Ostopalvelut • Köpt service						
Laitospalvelussa • Inom Institutionsvården	218	207	154	117	56	55
Perhehoidossa • Inom familjevården	55	35	43	49	51	45
Asumispalvelussa • Inom boendeservicen	105	177	236	288	400	404
Työ- ja päivätoiminnassa ¹ • Inom arbets- och dagverksamheten ¹	..	241	265	332	380	387
Asumispalvelujen asiakkaat vuoden aikana						
• Klienter i boendeservice under året	510	646	723	898	1 110	1 137
Tukiasuminen • Stöttboende	..	83	76	93	133	136
Ohjattu asuminen • Styrkt boende	..	206	197	223	179	195
Autettu asuminen • Assisterat boende	..	410	472	642	819	834

¹ Asiakkaat joulukuussa. • Klienter i december.

Lähde: Sosiaali- ja terveysvirasto.
Källa: Social- och hälsovärdsverket.

	2005	2009	2010	2012	2014	2015
Kaikki vammaisetuudensaajat¹						
• Samtliga handikappförmånstagare ¹	17 997	18 940	21 589	22 255	22 770	23 010
Lapsen vammaistuen saajat yhteensä²						
• Mottagare av handikappbidrag för barn totalt ²	2 713	2 386	2 452	2 604	2 901	3 163
Tuki, euro/kk • Bidrag, euro/mån	142,8	162,0	161,5	173,1	186,30	183,13
Aikuisen vammaistuen saajat yhteensä²						
• Mottagare av handikappbidrag för vuxna totalt ²	1 094	1 048	1 030	1 033	1 076	1 155
Tuki, euro/kk • Bidrag, euro/mån	224,8	251,3	253,5	262,8	278,14	264,97
Eläkkeensaajan hoitotuen saajat yhteensä²						
• Mottagare av vårdbidrag för pensionstagare totalt ²	12 740	13 682	16 181	16 498	16 458	16 267
Tuki, euro/kk • Bidrag, euro/mån	99,1	107,7	119,1	123,2	130,49	131,02
Ruokavaliokorvaus • Ersättningen för specialdiet	1 516	1 946	2 055	2 249	2 467	2 563
Tuki, euro/kk • Bidrag, euro/mån	21,0	21,0	21,0	21,0	23,60	23,60

¹ Summa on pienempi kuin etuuskien summa, sillä sama henkilö voi saada samanaikaisesti useaa etuutta. • Summan är mindre än summan av förmånerna därför att samma person kan åtnjuta flera förmåner samtidigt.

² 1.1.2008 voimaantullut uusi eläke- ja vammaisetuslainsäädäntö muutti vammaisetuskäsitettä. Eläkkeensaajan hoitotuesta tuli vammaisetus. Lisäksi vammaisetuskielten nimet muuttuivat. Myös vuodet ennen 2008:a on esitetty uuden käsitteen mukaisina. • Den nya lagstiftning om pensioner och handikappförmåner som trädde i kraft 1.1.2008 förändrade begreppet handikappförmån. Vårdbidraget för pensionstagare blev en handikappförmån. Dessutom förändrades namnen på handikappförmånerna. Även uppgifterna för åren före 2008 ges i enlighet med det nya begreppet.

Lähde: Kela.

Källa: FPA.

Lastensuojelun asiakkaina olleet lapset ja nuoret, osuus % 0–17-vuotiaista 1996–2015

Barn och ungasom varit klienter hos barnskyddet, % av 0–17-åringarna
Child welfare clients (children and adolescents), % of 0–17 year old

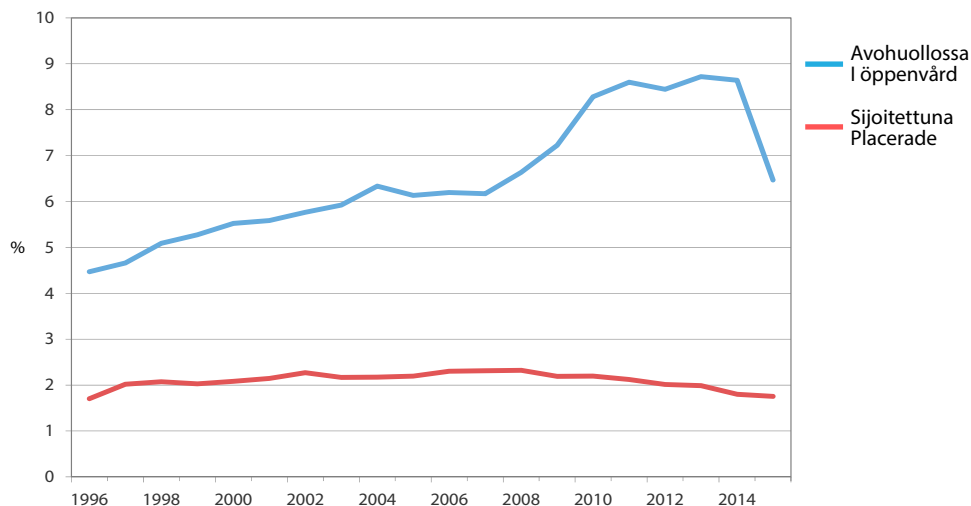

Sosiaalihuoltolain voimaantulo 1.4.2015 on vähentänyt lastensuojeluan asiakkaita.

I och med att Socialvårdslagen trädde i kraft 1.4.2015 har antalet barnskyddsklienter minskat.

Lähde: Sosiaali- ja terveysvirasto.

Källa: Social- och hälsovårdsverket.

	1995	2000	2005	2010	2014	2015
Asiakkaat yhteensä¹ • Klienter totalt¹						
Polikliinisessä päihdehuollossa						
• Inom poliklinisk missbrukarvård	7 641	9 597	8 986	² 6 984	5 216	5 445
Korvaushoidossa • Inom substitutionsbehandling	–	–	241	² 488	⁴ 788	829
Päihdehuollon palveluasumisessa						
• Inom missbrukarvårdens serviceboende	834	692	613	³ 388	380	386
Laitospalvelussa • Inom institutionsvård	2 988	2 528	2 480	³ 2 208	1 876	1 507
Oma toiminta¹ • Egen verksamhet¹						
Polikliinisessä päihdehuollossa						
• Inom poliklinisk missbrukarvård	4 169	5 842	6 883	² 5 917	5 216	5 445
Korvaushoidossa • Inom substitutionsbehandling	–	–	137	² 273	397	462
Päihdehuollon palveluasumisessa						
• Inom missbrukarvårdens serviceboende	437	224	192	³ 37	36	35
Laitospalvelussa • Inom institutionsvård	..	2 212	2 143	³ 1 856	1 592	1 317
Ostopalvelut • Köpt service						
Polikliinisessä päihdehuollossa • Inom poliklinisk missbrukarvård	..	3 755	2 103	1 067	–	–
Korvaushoidossa • Inom substitutionsbehandling	–	–	104	215	406	393
Päihdehuollon palveluasumisessa						
• Inom missbrukarvårdens serviceboende	512	520	442	³ 355	352	358
Laitospalvelussa • Inom institutionsvård	563	428	537	³ 506	514	324
Käynnit/vuorokaudet yhteensä • Besök/dygn totalt						
Polikliinisessä päihdehuollossa						
• Inom poliklinisk missbrukarvård	65 521	84 478	80 227	78 023	57 979	60 187
Korvaushoidossa • Inom substitutionsbehandling	–	–	47 513	95 113	126 906	137 296
Päihdehuollon palveluasumisessa						
• Inom missbrukarvårdens serviceboende	117 166	95 440	93 871	62 928	65 750	64 102
Laitospalvelussa • Inom institutionsvård	71 916	62 489	79 115	69 315	49 469	38 809
Päivätoiminta • Dagverksamhet	..	39 980	45 045	40 753	163 909	151 164
Avokuntoutus • Öppen rehabilitering	–	–	–	5 801	11 905	9 802
Avovieroitus • Avvånjning inom öppenvården					968	920

¹ Kaupungin oman toiminnan osalta sama asiakas voi olla useamman toimintayksikön luovissa mukana, mutta saman yksikön luovissa ja kokonaisluvussa asiakas voi olla mukana vain kerran. • För stadens egen verksamhets del kan samma klient vara med i statistiken för flera serviceställen, men för ett serviceställe och i totalantalet kan klienten finnas med bara en gång.

² Vuodesta 2009 alkaen omassa toiminnassa asiakas tilastoituu vain kerran tietojärjestelmään koko kaupungin tasolla. • Fr.o.m. 2009 bokförs klienter vid stadens egen verksamhet bara en gång i stadens datasystem.

³ Vuodesta 2009 alkaen laitospalveluissa ja palveluasumisessa asiakas tilastoituu kertaalleen sekä omassa että ostopalveluissa. • Fr.o.m. 2009 bokförs klienten en gång oberoende av om servicen är stadens egen eller köpt beträffande institutionsservice och serviceboende.

⁴ Vuodesta 2011 alkaen korvaushoidon asiakas tilastoituu kertaalleen sekä omassa että ostopalveluissa. • Fr.o.m. 2011 bokförs klienten en gång oberoende av om servicen är stadens egen eller köpt inom substitutionsbehandling.

Lähde: Sosiaali- ja terveysvirasto.

Källa: Social- och hälsovårdsverket.

	1995	2000	2005	2010	2014	2015
Toimeentulotukea saaneet kotitaloudet						
• Hushåll som fått utkomststöd	55 060	39 257	36 792	41 947	48 070	52 613
Perhetyypin mukaan • Efter familjetyp						
Yksinäisiä • Ensamma	39 510	28 012	27 303	32 544	36 887	40 689
Miehiä • Män	22 765	16 533	16 623	19 962	22 147	25 192
Naisia • Kvinnor	16 745	11 479	10 680	12 582	14 740	15 497
Yksinhuoltajia • Ensamförsörjare	5 860	4 662	4 001	4 544	5 607	5 810
Miehiä lapsia huollettavana • Män med barn att försörja	1 276	804	544	348	439	518
Naisia lapsia huollettavana • Kvinnor med barn att försörja	4 584	3 858	3 457	4 196	5 168	5 292
Avo- ja aviopareja • Ogifta och gifta par	9 690	6 583	5 488	4 859	5 576	6 114
Ilman lapsia • Utan barn	4 960	3 649	3 036	2 120	2 248	2 441
Lapsia huollettavana • Barn att försörja	4 730	2 934	2 452	2 739	3 328	3 673
Toimeentulotukea saaneet henkilöt						
• Personer som fått utkomststöd	82 107	59 123	54 090	60 492	70 143	75 895
%:a koko väestöstä • I % av hela befolkningen	15,6	10,6	9,6	10,3	11,3	12,1

Lähde: Sosiaali- ja terveysvirasto.
Källa: Social- och hälsovårdsverket.

Toimeentulotukea saaneiden henkilöiden osuus väestöstä 1970–2015

Andelen utkomststödstagare bland befolkningen

The proportion of social assistance recipients among the population

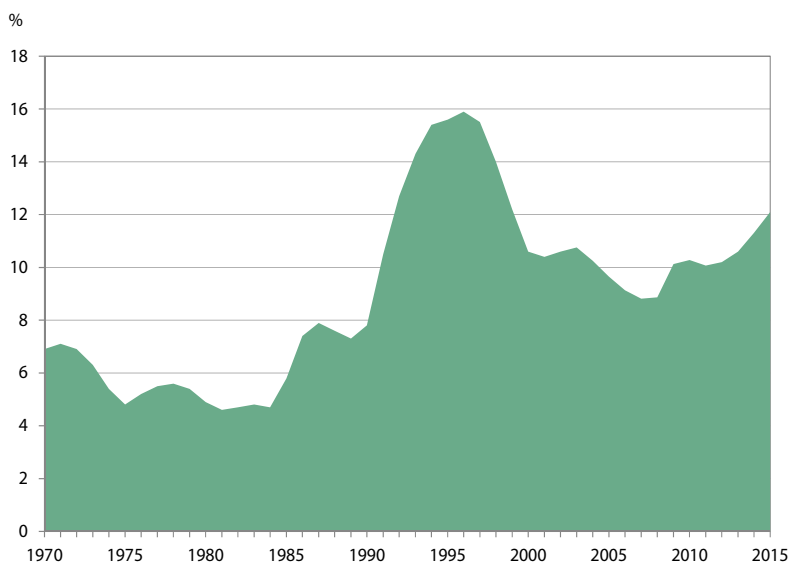

Lähde: Sosiaali- ja terveysvirasto.
Källa: Social- och hälsovårdsverket.

Toimeentulotukea saaneet kotitaloudet ● Hushåll som fått utkomststöd		Toimeentulotukea saaneet henkilöt ● Personer som fått utkomststöd		Toimeentulotukea saaneet henkilöt %:a koko väestöstä ● Personer som fått utkomststöd i % av hela befolkningen	
Koko kaupunki ● Hela staden	52 613	75 895		12,1	
1. Eteläinen ● Södra	4 318	5 412		4,9	
101 Vironniemi ● Estnäs	351	478		3,8	
102 Ullanlinna ● Ulrikasborg	918	1 098		4,5	
103 Kampinmalmi ● Kampmalmen	1 651	2 194		6,2	
104 Taka-Töölö ● Bortre Tölö	692	790		5,2	
105 Lauttasaari ● Drumsö	706	855		3,8	
2. Läntinen ● Västra	7 478	10 935		10,2	
201 Reijola ● Grejus	1 127	1 714		9,8	
202 Munkkiniemi ● Munksnäs	623	835		4,6	
203 Haaga ● Haga	2 060	2 772		10,3	
204 Pitäjänmäki ● Sockenbacka	1 455	2 275		12,7	
205 Kaarela ● Kårböle	2 213	3 347		12,2	
3. Keskinen ● Mellersta	7 148	9 004		9,9	
301 Kallio ● Berghäll	2 468	2 813		9,7	
302 Alppiharju ● Åshöjden	1 329	1 476		12,4	
303 Vallila ● Vallgård	1 235	1 572		10,0	
304 Pasila ● Böle	807	1 214		13,2	
305 Vanhakaupunki ● Gammelstaden	1 309	1 941		7,8	
4. Pohjoinen ● Norra	2 304	3 254		7,6	
401 Maunula ● Månsas	1 010	1 352		15,0	
402 Länsi-Pakila ● Västra Baggböle	85	99		1,4	
403 Tuomarinkylä ● Domarby	156	265		3,0	
404 Oulunkylä ● Äggelby	881	1 339		9,2	
405 Itä-Pakila ● Östra Baggböle	172	203		5,6	
5. Koillinen ● Nordöstra	8 121	13 144		13,4	
501 Latokartano ● Ladugården	2 051	3 447		14,0	
502 Pukinmäki ● Bocksbacka	796	1 232		14,7	
503 Malmi ● Malm	2 458	3 919		13,5	
504 Suutarila ● Skomakarböle	738	1 183		10,5	
505 Puistola ● Parkstad	1 242	2 016		10,3	
506 Jakomäki ● Jakobacka	836	1 367		25,8	
6. Kaakkoinen ● Sydöstra	3 902	5 704		11,6	
601 Kulosaari ● Brändö	144	188		4,9	
602 Herttoniemi ● Hertonäs	2 825	4 081		14,3	
603 Laajasalo ● Degerö	933	1 442		8,4	
7. Itäinen ● Östra	11 951	19 404		17,7	
701 Vartiokylä ● Botby	2 154	3 452		15,5	
702 Myllypuro ● Kvarnbäcken	1 195	1 915		16,2	
703 Mellunkylä ● Mellungsby	4 584	7 434		19,7	
704 Vuosaari ● Nordsjö	4 018	6 661		17,6	
8. Östersundom	30	53		2,6	
801 Östersundom	30	53		2,6	
Muut ● Andra	7 361	9 568		.	

Lähde: Sosiaali- ja terveysvirasto.
Källa: Social- och hälsovårdsverket.

6.16

Yleistä asumistukea saavat ruokakunnat 1995–2015

Hushåll med allmänt bostadsbidrag
Households receiving general housing allowance

	Tuensaajaruokakuntia yhteensä, luku ● Hushåll som fått bostadsbidrag sammanlagt, antal	Näistä ● Därav, %		Lapsiperheet ● Barnfamiljer	Yksinhuoltajaperheet ● Ensamförsörjare	Yksin- asuvat ● Ensamboende	Vuokra- asunnot ● Hyresbostäder	Valtion lainot. vuokra-as. ● Statsfinans. hyresbost.
		Työttömät ruokakunnat ● Arbetslösa matlag	Opiskelija- ruokakunnat ● Studerande matlag					
Helsinki ● Helsingfors								
1995	31 221	52,7	20,4	42,9	25,7	41,9	95,2	55,5
2000	21 892	49,9	13,1	47,5	32,9	44,5	96,2	62,1
2005	23 901	60,6	9,9	42,1	29,5	51,2	95,8	57,3
2010	24 827	58,5	9,5	38,3	26,1	54,2	95,7	52,0
2014	32 865	56,5	9,7	35,0	23,2	56,5	95,8	48,4
2015	40 197	55,7	9,5	34,4	22,0	55,4	95,6	46,7
2015								
Espoo ● Esbo	11 539	52,8	8,2	45,1	27,1	45,6	95,5	54,4
Vantaa ● Vanda	12 257	54,9	5,8	46,0	29,3	45,0	95,5	57,0
Kauniainen ● Grankulla	175	45,7	10,3	42,9	27,4	45,1	94,9	25,1
Tampere ● Tammerfors	17 479	61,3	10,7	28,1	17,5	60,7	95,6	43,4
Turku ● Åbo	13 668	59,2	12,7	30,0	18,1	58,4	94,7	34,8
Oulu ● Uleåborg	12 653	62,6	12,6	29,0	17,9	59,6	94,6	46,7
Koko maa ● Hela landet	246 357	61,6	8,4	33,9	22,3	56,6	93,7	43,1

Lähde: Kela.
Källa: FPA.

6.17

Eläkkeensaajan asumistuen saajat 2000–2015

Mottagare av bostadsbidrag för pensionstagare
Recipients of housing allowance for pensioners

	Tuensaajia henkilöitä yhteensä ● Personer som fått bostadsbidrag sammanlagt	Näistä ● Därav, %		Vuokra- asunnot ● Hyresbostäder	Valtion lainoittamat vuokra-asunnot ● Statsfinansierade hyresbostäder
		Yksin- asuvat ● Ensamboende			
Helsinki ● Helsingfors					
2000	15 601	89,5		93,0	53,0
2005	17 599	89,4		94,6	48,6
2010	19 164	90,0		94,8	47,3
2014	21 018	90,6		94,7	45,8
2015	21 580	90,4		94,6	45,0
2015					
Espoo ● Esbo	5 314	90,4		94,4	42,9
Vantaa ● Vanda	5 804	88,6		93,9	36,5
Kauniainen ● Grankulla	136	94,9		97,8	30,1
Tampere ● Tammerfors	9 339	90,6		91,4	22,1
Turku ● Åbo	8 136	89,8		91,6	7,7
Oulu ● Uleåborg	6 357	91,4		93,8	27,6
Koko maa ● Hela landet	197 870	91,2		91,5	22,7

Lähde: Kela.
Källa: FPA.

Yleinen ja eläkkeensaajan asumistuki: Helsinki 2000–2015 ja koko maa 2015

Allmänt och pensionstagares bostadsbidrag: Helsingfors och hela landet
Housing subsidies: Helsinki and the whole of Finland

	Helsinki ● Helsingfors			Koko maa ● Hela landet	
	2000	2005	2010	2015	2015
Yleinen asumistuki ● Allmänt bostadsbidrag					
Tukea saavia ruokakuntia ● Hushåll som fått bidrag	21 892	23 901	24 827	40 197	246 357
Asumistuki, euro/kk ● Bostadsbidrag, euro/mån	217	263,8	302,7	394,5	330,4
Tukeen vaikuttavat tulot euro/kk					
● Inkomster som inverkar på bidraget, euro/mån	789,9	809,9	795,8	1 088,6	1 045,7
Asumismenot, euro/kk ● Utgifter för boende, euro/mån	436,5	516,8	601,7	724,0	596,2
Osuus tuloista ennen tukea, % ● Andel av inkomsterna före bidrag, %	55,3	63,8	75,6	66,5	57,0
Osuus tuloista tuen jälkeen, % ● Andel av inkomsterna efter bidrag, %	27,8	31,2	37,6	30,3	25,4
Tuen osuus asumismenoista, % ● Bidragets andel av boendekostnader, %	49,7	51,0	50,3	54,5	55,4
Eläkkeensaajan asumistuki ● Pensionstagares bostadsbidrag					
Tukea saavia henkilöitä ● Personer som fått bidrag	15 601	17 600	19 164	21 580	197 870
Asumistuki, euro/kk ● Bostadsbidrag, euro/mån	137,7	169,4	211,7	261,05	222,7
Tukeen vaikuttavat tulot euro/kk					
● Inkomster som inverkar på bidraget, euro/mån	754,0	870,2	1 013,8	1 185,3	1 111,4
Asumismenot, euro/kk ● Utgifter för boende, euro/mån	306,6	380,2	474,2	576,6	481,0
Osuus tuloista ennen tukea, % ● Andel av inkomsterna före bidrag, %	40,7	43,7	46,8	48,6	43,3
Osuus tuloista tuen jälkeen, % ● Andel av inkomsterna efter bidrag, %	22,4	24,2	25,9	26,6	23,2
Tuen osuus asumismenoista, % ● Bidragets andel av boendekostnader, %	44,9	44,6	44,6	45,3	46,3

Lähde: Kela.
Källa: FPA.

Tuetut asumispalvelut 1995–2015

Stödd boendeservices
Assisted accomodation services

	1995	2000	2005	2010	2014	2015
Väliuokratut pienasunnot						
● Småbostäder som staden hyrt i mellanhand	1 223	1 667	2 130	2 274	2 398	2 427
Asumispaikat 31.12. ● Boplatser 31.12.						
Tukiasunnot ● Stödbostäder	516	549	335	245	217	212
Kaupungin tukikodit ● Stadens stödhem	199	203	178	180	175	165
Alle 65-vuotiaiden palveluasuminen						
● Serviceboende för under 65-åringar	–	69	160	382	439	414
Mielenterveyskuntoutujien asumispalvelut						
● Boendeservice för personer i mental rehabilitering	–	–	1 395	1 581	1 612	1 624
Muu tuettu asuminen ● Övrigt stött boende	30	50	209	431	1 241	1 191

Lähde: Sosiaali- ja terveystieteiden tutkimuskeskus.
Källa: Social- och hälsovårdsverket.

	2000	2005	2010	2014	2015
Kaikki • Samtliga	1 273	2 323	2 906	2 969	3 209
Alle 65-vuotiaat • Under 65 åriga	587	969	1 317	1 359	1 464
65–74-vuotiaat • 65–74-åriga	188	401	487	481	470
75 vuotta täyttäneet • 75 år eller äldre	498	953	1 102	1 129	1 275
% vastaavan ikäisestä väestöstä • % av befolkningen i samma ålder					
65–74-vuotiaat • 65–74-åriga	0,5	1,0	1,0	0,8	0,8
75 vuotta täyttäneet • 75 år eller äldre	1,4	2,6	2,8	2,6	3,0

Lähde: Sosiaali- ja terveysvirasto.
Källa: Social- och hälsovårdsverket.

	1995	2000	2005	2010	2014	2015
Palvelukeskukset • Servicecentra	8	8	8	8	10	13
Virkistyskeskukset • Rekreatiionscentra	4	4	3	3	1	1
Palvelu- ja virkistyskeskus käynnit vuoden aikana • Besök vid service- och rekreatiionscentralerna under året	740 516	1 016 860	1 080 746	931 922	946 207	982 466
Päivätoiminta • Dagverksamhet						
Asiakkaat 31.12. • Klienter						
Oma toiminta • Egen verksamhet	116	408	533	917	1 143	1 348
Ostopalvelut • Köpt service	26	125	116	231	353	408
Paikat • Platser						
Oma toiminta • Egen verksamhet	76	152	168	230	278	268
Ostopalvelut • Köpt service	9	46	37	32	38	41
Hoitopäiviä • Vård dagar						
Oma toiminta • Egen verksamhet	9 483	27 150	34 593	48 632	62 462	64 279
Ostopalvelut • Köpt service	1 299	9 181	7 250	9 552	10 686	11 040

Lähde: Sosiaali- ja terveysvirasto.
Källa: Social- och hälsovårdsverket.

	1995	2000	2005	2010	2014	2015
Asiakkaat 31.12 • Klienter						
Vanhusten itsenäinen asuminen • Självständigt äldreboende	–	–	–	269	51	45
Vanhusten palveluasuminen • Serviceboende för äldre	3 111	3 059	2 899	2 502	2 965	2 953
Oma toiminta • Egen verksamhet	2 631	2 218	1 880	1 430	1 556	1 567
Ostopalvelut • Köpt service	480	841	1 019	1 074	1 400	1 389
Vanhusten laitospalvelu ¹ • Institutionsvård ¹	2 318	2 416	2 323	2 483	1 662	1 598
Oma toiminta • Egen verksamhet	821	1 056	1 023	1 377	1 016	983
Ostopalvelut • Köpt service	1 497	1 360	1 300	1 106	649	616
Asumispäiviä - Boendedagar						
Vanhusten itsenäinen asuminen	–	–	–	104 000	19 297	17 210
Vanhusten palveluasuminen • Serviceboende för äldre						
Oma toiminta • Egen verksamhet	947 891	843 101	698 030	471 756	579 331	573 704
Ostopalvelut • Köpt service	169 153	305 435	378 976	392 367	515 355	516 373
Vanhusten laitospalvelu • Institutionsvård						
Oma toiminta • Egen verksamhet	294 673	390 423	368 545	589 296	372 911	354 966
Ostopalvelut • Köpt service	466 703	495 175	468 993	430 518	236 585	225 907
75 vuotta täyttäneet asiakkaat vuoden aikana, % ikäryhmästä						
• Klienter under året i åldern 75 år och över, % av åldersgruppen						
Vanhusten itsenäinen asuminen • Självständigt äldreboende	–	–	–	0,7	0,1	0,1
Palveluasuminen • Serviceboende	8,1	7,7	9,4	9,5
Vanhusten laitospalvelu • Institutionsvård för äldre	9,8	9,8	8,8	8,8	7,7	7,4

¹ Terveyskeskuksen pitkäaikaissairaalat siirtyivät 1.1. 2010 sosiaalivirastoon vanhustenkeskuksiksi. • Helsingfors stads hälsocentrals sjukhus för långvarig vård blev fr.o.m. 1.1.2010 åldringscentrum inom Helsingfors stads socialverk.

² Asiakkaiden yhteismäärää ei vuonna 2010 pystytty laskemaan asiakas kertaalleen -periaatetta noudattaen. • Antalet klienter kunde inte år 2010 räknas enligt principen.

Lähde: Sosiaali- ja terveysvirasto.
Källa: Social- och hälsovårdsverket.

	2000	2005	2010	2014	2015
Kaikki omaa eläkettä saavat • Samtliga egenpensionstagare	108 311	111 622	120 447	126 855	128 302
Heistä • Varav:					
Työeläkkeen saajat • Arbetspensionstagare	99 842	105 303	114 034	119 872	121 207
Kelan eläkkeensaajat ¹ • FPA-pensionstagare ¹	88 415	52 713	38 148	36 720	36 389
Vanhuuseläke • Ålderspension	80 210	82 676	95 301	106 938	109 457
Työkyvyttömyyseläke • Invalidpension	22 375	21 897	21 355	18 942	18 269
Työttömyyseläke • Arbetslöshetspension	3 977	3 634	1 907	17	–
Osa-aikaeläke • Deltidspension	3 231	4 039	2 940	1 602	1 223
Omaa eläkettä saavien väestöosuus, % • Egenpensionstagares befolkningsandelar, %					
Kaikki yli 16-vuotiaat • Samtliga som fyllt 16 år	23,2	23,5	23,9	23,9	24,0
55–64-vuotiaat, sis. osa-aikaeläkkeet					
• 55–64-åringar, inkl. Deltidspensioner	42,1	36,6	34,2	26,5	25,0
55–64-vuotiaat, ilman osa-aikaeläkkeitä					
• 55–64-åringar, utan Deltidspensioner	36,6	31,0	30,4	24,5	23,5
Vanhuuseläkkeen saajat, yli 16-vuotiaista					
• Ålderspensionstagare, som fyllt 16 år	17,2	17,4	18,9	20,2	20,5
Työkyvyttömyyseläkkeensaajat, 16–64-vuotiaista					
• Invalidpensionstagare, 16–64-åringar	5,7	5,5	5,1	4,4	4,2
Keskim. oma eläke 31.12., euro/kk					
• Genomsnittlig egen pension 31.12., euro/mån	1 225	1 454	1 704	1 977	2 008
Muut Kelan eläke-etuudet • Övriga FPAs pensionsförmåner					
Lapsikorotukset • Barnförhöjning	–	–	877	873	874
Rintamalisät • Fronttillägg	–	–	4 834	2 493	2 045
Perhe-eläkkeensaajat • Familjepensionstagare					
Lesket • Efterlevande makar	22 225	21 720	20 631	19 577	19 234
Lapset • Barn	2 622	2 409	2 186	1 876	1 811

¹ 1.1.2001 kansaneläkkeen pohjaosan (leikatun kansaneläkkeen) ja puolisolisan maksaminen lakkasi. • Den 1.1.2001 upphörde utbetalandet av folkpensionens grunddel (den beskurna folkpensionen) och tillägg till make/maka.

Lähde: Eläketurvakeskus ja Kansaneläkelaitos.

Källa: Pensionskyddscentralen och Folkpensionsanstalten.

	Omaa eläkettä saavat Kaikki ● Samtliga		Egenpensionstagare Vanhuuseläkkeet ● Ålderdomspensioner		Työkyvyttömyyseläkkeet ● Invaliditetspensioner		Osa-aika- eläke ● Deltids- pension	Perhe- eläkkeen saajat ● Familje- pensions- tagare
	Luku ● Antal	% yli 16- vuotiaista ● %-andel av dem som är över 16 år	Luku ● Antal	% yli 16- vuotiaista ● %-andel av dem som är över 16 år	Luku ● Antal	% 16- 64-vuo- tiaista ● %-andel av 16- 64-år		
Pääkaupunkiseutu								
● Huvudstadsregionen	2 17 048	23,3	185 765	20,0	30 155	4,0	2 145	35 680
Helsinki ● Helsingfors	1 28 302	24,0	109 457	20,5	18 269	4,2	1 223	21 045
Espoo ● Esbo	46 003	21,5	39 998	18,7	5 678	3,2	509	7 402
Vantaa ● Vanda	40 499	23,3	34 251	19,7	6 039	4,3	392	6 857
Kauniainen ● Grankulla	2 244	29,5	2 059	27,1	169	3,0	21	376
Muu Helsingin seutu								
● Övriga Helsingforsregionen	66 971	26,7	56 870	22,7	9 721	4,9	736	11 855
Hyvinkää ● Hyvinge	11 782	30,7	9 991	26,0	1 737	5,9	130	2 179
Järvenpää ● Träskända	8 724	26,2	7 284	21,9	1 391	5,2	96	1 499
Kerava ● Kervo	7 949	27,4	6 727	23,2	1 188	5,2	88	1 283
Kirkkonummi ● Kyrkslätt	7 077	23,8	6 111	20,5	921	3,8	82	1 155
Mäntsälä	4 516	28,2	3 785	23,6	705	5,6	47	809
Nurmijärvi	8 005	25,0	6 798	21,2	1 147	4,4	92	1 466
Pornainen ● Borgnäs	917	23,8	774	20,1	134	4,3	11	184
Sipoo ● Sibbo	3 984	26,1	3 497	22,9	466	3,9	34	839
Tuusula ● Tusby	7 851	26,1	6 641	22,1	1 170	4,9	84	1 307
Vihti ● Vichtis	6 166	27,1	5 262	23,1	862	4,8	72	1 134
Helsingin seutu								
● Helsingforsregionen	284 019	24,1	242 635	20,6	39 876	4,2	2 881	47 535
Tampere ● Tammerfors	52 138	27,1	44 317	23,0	7 732	5,1	394	9 113
Turku ● Åbo	46 871	29,2	39 736	24,8	7 027	5,7	366	8 503
Oulu ● Uleåborg	39 701	25,1	31 358	19,8	8 292	6,4	354	6 654
Kaikki Suomesta eläkettä saavat								
● Alla som får pension i Finland	1 497 724	.	1 270 408	.	221 952	.	12 006	275 215
Suomessa asuvat								
● I Finland bosatta	1 438 816	31,7	1 215 046	26,8	218 355	6,4	12 056	270 618

¹ Lukuihin sisältyvät sekä kansan- että työeläkkeensaajat. ● Talen omfattar tagare av både folk- och arbetspension.

Lähde: Eläketurvakeskus ja Kansaneläkelaitos.

Källa: Pensionsskyddscentralen och Folkpensionsanstalten.

Helsinki
● Helsingfors

Espoo
● Esbo

Vantaa
● Vanda

Koko maa
● Hela landet

Lapsiperheiden palvelut 31.12. ● Service för barnfamiljer 31.12.

Kunnan kustantamassa päivähoitossa olleet 1–6-vuotiaat,

% vastaavanikäisestä väestöstä ● 1–6-åringar i dagvård som

finansieras av kommunen, % av befolkningen i samma ålder

63,9 62,9 66,3 58,2

● Yksityisen hoidon tukea saaneet lapset, % osuus 0–6-vuotiaista

6,9 8,6 3,4 4,1

● Barn som fått stöd för privat vård av barn, % av 0–6-åringar

Kotihoidon tukea saaneet lapset, % osuus 0–6-vuotiaista

19,5 19,1 20,2 20,0

● Barn som fått stöd för hemvård, % av 0–6-åringar

Lastensuojelu ● Barnskyddet

0–17-vuotiaat, % vastaavanikäisestä väestöstä

● 0–17-åringar, % av åldersgruppen

Lastensuojelun avoimuusolosuhteiden tukitoimien piirissä¹● Barn som omfattas av stödåtgärder inom barnskyddets öppenvård¹

8,6 6,7 10,7 7,5

Kodin ulkopuolelle sijoitetut lapset ja nuoret¹● Barn och ungdomar som placerats utom hemmet¹

1,9 1,1 1,8 1,4

Toimeentulotuki ● UtkomststödToimeentulotukea saaneiden henkilöiden osuus väestöstä, %¹● Andelen personer som fått utkomststöd, i %¹

10,3 7,4 10,8 7,2

Toimeentulotuki, euroa/asukas ● Utkomststöd, euro/invånare

263 190 254 136

Ikääntyneiden palvelut ● Äldreomsorgen

75-vuotta täyttäneet % osuutena vastaavan ikäisestä väestöstä

● Personer i åldrarna 75 år och över, % av befolkningen i samma ålder

Ikääntyneiden tavallisen tai tehostetun palveluasumisen asiakkaat 31.12.¹● Serviceboende (vanligt och med heldygnsomsorg) för äldre 31.12.¹

7,9 7,8 7,3 7,7

Pitkäaikaisessa laitoshoidossa vanhainkodeissa tai terveyskeskuksissa olevat¹● Långvarig anstaltsvård på åldringshem och hälsovårdscentraler¹

3,3 1,6 1,5 2,6

Kotona asuvat¹ ● Hemmaboende¹

90,4 91,9 90,9 90,5

Omaishoidon tuen asiakkaat vuoden aikana

● Stöd för närståendevård under året

3,7 3,0 3,7 4,7

Säännöllisen kotihoidon piirissä 30.11. olleet

● Personer som fick regelbunden hemvård

11,6 6,5 9,0 11,8

¹ Tiedot vuodelta 2014. ● Antalen år 2014.

Koulutus Utbildning Education

Kuvio- ja taulukkuuettelo

Figur- och tabellförteckning

List of diagrams and tables

	15 vuotta täyttänyt väestö koulutusasteen ja iän mukaan 31.12.2014	173
	Befolkning 15 år och däröver efter utbildningsnivå och ålder	
	Population 15 years of age and over by educational level and age	
7.1	15 vuotta täyttänyt väestö koulutusasteen ja iän mukaan 31.12.2000–2014	164
	Befolkning 15 år och däröver efter utbildningsnivå och ålder	
	Population 15 years of age and over by educational level and age	
7.2	15 vuotta täyttänyt väestö koulutusasteen mukaan alueittain 31.12.2014	165
	Befolkning 15 år och däröver efter utbildningsnivå distriktsvis	
	Population 15 years of age and over by educational level and district	
7.3	Peruskoulut ja lukiot 2005–2015	166
	Grundskolorna och gymnasierna	
	Comprehensive schools and general upper secondary schools	
7.4	Kaupungin yleissivistävän koulutuksen oppilaat 20.9.2005–2015	166
	Elever vid stadens allmänbildande skolor	
	Pupils at Helsinki City's general education schools	
7.5	Oppivelvollisuuden suorittaminen lukuvuosina 2011/12–2014/15	167
	Fullgörande av läroplikt	
	Fulfilled and neglected compulsory education	
7.6	Peruskoulujen ja lukoiden oppilaat Helsingin seudulla	167
	Elever i grundskolor och gymnasier i Helsingforsregionen	
	Students in comprehensive schools and general upper secondary schools	
7.7	Aikuislukioiden oppilasmäärät 20.9.2015	168
	Antal elever vid vuxengymnasierna	
	Number of students senior high-schools for adults	
7.8	Helsinkiäiset lukio- ja ammatillisen koulutuksen opiskelijat asuinalueen mukaan syksyllä 2014	169
	Elever i gymnasier och yrkesutbildning i Helsingfors distriktsvis	
	Students in upper secondary education in Helsinki, by student's district of residence	
7.9	Ammatillinen koulutus 2014	170
	Yrkesutbildning	
	Vocational education and training	
7.10	Ammatillisen koulutuksen opiskelijat opintoaloittain Helsingissä 2014	171
	Studerande i yrkesutbildning efter studieområde i Helsingfors	
	Students in vocational education and training by field of education in Helsinki	

7.11	Pääkaupunkiseudun ammattikorkeakoulujen opiskelijat ja tutkinnot 2015	172
	Studierande och examina vid yrkeshögskolorna i huvudstadsregionen Students and degrees at polytechnics in Helsinki Metropolitan Area	
7.12	Pääkaupunkiseudun yliopistojen opiskelijat ja tutkinnot 2015	172
	Studierande och examina vid universiteten i huvudstadsregionen Students and degrees at universities in Helsinki Metropolitan Area	
7.13	Opiskelijoiden määrät eri koulutusasteilla Helsingissä 2000–2014	173
	Antal studierande på olika utbildningsnivåer i Helsingfors Numbers of students at various levels of education in Helsinki	
7.14	Kansalaisopistot 2000–2014	174
	Medborgarinstituten Adult education centres	

Käsitteet ja määritelmät

Väestön **koulutusrakennetilastoissa** on tiedot henkilön korkeimmasta suoritettusta tutkinnosta ja samantasoisista tutkinnoista viimeksi suoritettu ammatillinen tutkinto. 15 vuotta täyttänyt väestö jaetaan perusasteen, keskiasteen ja korkea-asteen tutkinnon suorittaneisiin. Keskiasteen tutkinnon suorittaneet sisältävät lukiokoulutuksen sekä toisen asteen ammatillisen koulutuksen suorittaneet. Korkea-asteen tutkinnon suorittaneet sisältävät alimman korkea-asteen, alemman korkeakouluasteen, ylemmän korkeakouluasteen sekä tutkijakoulutusasteen suorittaneet. Väestön koulutustasoa mitataan myös **väestön koulutustasomittaimella (VKTM)**, joka kuvaa väestön koulutustasoa keskimääräisen teoreettisen koulutusajan pituuden mukaan. Se kertoo perusasteen jälkeen suoritettua korkeimman koulutuksen keskimääräisen pituuden henkeä kohti. Esimerkiksi koulutustasoluku 246 osoittaa, että teoreettinen koulutusaika henkeä kohti on 2,5 vuotta peruskoulun suorittamisen jälkeen. Väestön koulutustasoa mitattaessa perusjoukkona käytetään 20 vuotta täyttänyttä väestöä. Tutkinnot on luokiteltu henkilön korkeimman, viimeksi suoritettua tutkinnon mukaan.

Perusasteen koulutus on yleissivistävää, koko ikäluokalle oppivelvollisuudella annettavaa koulutusta. Peruskoulutus on pääasiassa yhdeksänvuotinen. Perusasteen jälkeistä toisen asteen koulutusta ovat lukiokoulutus ja ammatillinen koulutus.

Lukiokoulutus on ylioppilastutkintoon tähtävää, ja sen voi suorittaa nuorten tai aikuisten opetussuunnitelman mukaan, tai suorittamalla kansainvälinen ylioppilastutkinto.

Ammatillisella koulutuksella tarkoitetaan tutkintoon johtavaa ammatillista peruskoulutusta ja ammatillista lisäkoulutusta. Ammatillinen peruskoulutus on toisen asteen perustutkintoihin johtavaa, joko opetussuunnitelmaperusteista tai näyttötutkintoon valmistavaa koulutusta. Ammatti- ja erikoisammattitutkintoihin valmistavat koulutukset ovat tutkintotavoitteista ammatillista lisäkoulutusta. Nämä koulutukset ovat aina näyttötutkintoon valmistavaa koulutusta ja tutkinnot ovat näyttötutkintoja. Ammatillista koulutusta järjestetään sekä oppilaitosmuotoisena koulutuksena että oppisopimuskoulutuksena.

Ammattikorkeakoulukoulutus on ammattikorkeakoulututkintoon johtavaa ammatillista korkeakoulutusta. Ammattikorkeakoulutuksessa voi suorittaa ammattikorkeakoulututkinnon tai ylemmän ammattikorkeakoulututkinnon.

Yliopistojen perustutkintoja ovat alempi ja ylempi korkeakoulututkinto. Jatkotutkintoja ovat lisensiaatin ja tohtorin tutkinnot.

Begrepp och definitioner

Statistiken över **befolkningens utbildningsstruktur** omfattar uppgifter om den högsta examen en person har avlagt och, när det gäller yrkesexamina på samma nivå, den senast avlagda. Befolkningen (15 år fyllda personer) delas in i tre grupper, dvs. enligt huruvida de har examen på grundstadiet, på andra stadiet eller på högskolestadiet. Gruppen examen på andra stadiet omfattar både dem som slutfört gymnasieutbildningen och dem som slutfört en yrkesutbildning.

Till gruppen examen på högskolestadiet hör de som har genomfört den lägsta högre utbildningen, en lägre högskoleexamen, en högre högskoleexamen eller en forskarutbildning.

Befolkningens utbildningsnivå mäts också med **mätetalet VKTM** (dvs. MBUN) för befolkningens utbildningsnivå (även kallat utbildningsnivåindikatorn), vilket beskriver befolkningens utbildningsnivå utgående från utbildningens genomsnittliga teoretiska längd, dvs. hur lång tid det i medeltal tagit per person att uppnå sin högsta utbildning efter grundskolan. Som exempel utvisar utbildningsnivåtalet 246 att den teoretiska utbildningstiden per person är 2,5 år efter avslutad grundskola. Vid mätningen av befolkningens utbildningsnivå används den 20 år fyllda befolkningen som population.

Examina har klassificerats enligt vederbörandes högsta, senast avlagda examen.

Utbildningen på grundstadiet är allmänbildande utbildning som utifrån läroplikt omfattar en hel åldersklass. Denna grundläggande utbildning är i regel nio år lång. Efter grundstadiet följer utbildning på andra stadiet, dvs. gymnasieutbildning och yrkesinriktad utbildning.

Gymnasieutbildningen är inriktad på studentexamen, och den kan genomföras enligt läroplanen för ungdomar eller läroplanen för vuxna. Man kan också avlägga internationell studentexamen (IB-examen).

Med **yrkesutbildning** avses examensinriktad grundläggande yrkesutbildning och yrkesinriktad tilläggsutbildning. Den grundläggande yrkesutbildningen är utbildning på andra stadiet som leder till grundexamen. Den grundläggande yrkesutbildningen kan vara läroplansbaserad utbildning eller utbildning som leder till fristående examen. Utbildningar som leder till yrkes- och specialyrkesexamen är examensinriktad tilläggsutbildning. Dessa utbildningar är alltid inriktade på fristående examen och examen avläggs som fristående examen. Yrkesutbildningen ordnas både i form av läroanstaltsbunden utbildning och i form av läroavtalsutbildning.

Med **yrkeshögskolestudier** avses yrkesinriktade högskolestudier som leder till yrkeshögskoleexamen. Inom yrkeshögskoleutbildningen kan man avlägga en yrkeshögskoleexamen eller en högre yrkeshögskoleexamen.

Vid **universiteten** kan man avlägga lägre och högre högskoleexamen som grundexamen. Postgraduala examina är licentiat- och doktorsexamen.

15 vuotta täyttänyt väestö koulutusasteen ja iän mukaan

31.12.2000–2014

Befolkning 15 år och däröver efter utbildningsnivå och ålder

Population 15 years of age and over by educational level and age

	Vuosi • År	Yhteensä • Totalt		Ikä • Ålder				
		Siitä naisia • Därav kvinnor		15–24	25–34	35–44	45–64	65–
15 vuotta täyttänyt väestö yhteensä	2000	471 692	257 019	71 689	99 083	86 249	140 105	74 566
• Befolkning 15 år och däröver totalt	2005	480 875	259 982	72 357	96 816	85 374	148 466	77 862
	2010	508 847	273 096	76 907	108 354	80 356	155 164	88 066
	2014	534 695	285 554	76 749	116 713	85 958	153 566	101 709
Tutkinnon suorittaneet yhteensä	2000	311 475	168 382	40 012	81 784	68 463	91 484	29 732
• Personer med examen	2005	329 298	178 804	38 280	80 685	68 768	106 473	35 092
	2010	360 129	195 907	40 521	89 104	64 888	118 939	46 677
	2014	391 719	212 959	42 759	95 282	70 386	122 529	60 763
Keskiaste yhteensä	2000	156 561	81 667	36 574	38 849	29 947	38 531	12 660
• Mellannivå totalt	2005	163 623	84 677	36 384	39 558	28 940	44 262	14 479
	2010	169 328	86 309	37 293	39 624	24 834	49 386	18 191
	2014	177 065	89 306	38 758	40 244	25 153	49 846	23 064
Lukiokoulutus	2000	67 922	36 446	28 339	18 763	8 831	8 896	3 093
• Gymnasieutbildning	2005	71 695	37 862	28 093	20 833	8 815	10 725	3 229
	2010	70 449	36 099	27 838	18 707	7 920	11 944	4 040
	2014	68 615	34 480	26 479	16 748	8 241	11 915	5 232
Ammatillinen koulutus	2000	88 639	45 221	8 235	20 086	21 116	29 635	9 567
• Yrkesinriktad utbildning	2005	91 928	46 815	8 291	18 725	20 125	33 537	11 250
	2010	98 879	50 210	9 455	20 917	16 914	37 442	14 151
	2014	108 450	54 826	12 279	23 496	16 912	37 931	17 832
Korkea-aste yhteensä	2000	154 914	86 715	3 438	42 935	38 516	52 953	17 072
• Högskolenivå totalt	2005	165 675	94 127	1 896	41 127	39 828	62 211	20 613
	2010	190 801	109 598	3 228	49 480	40 054	69 553	28 486
	2014	214 654	123 653	4 001	55 038	45 233	72 683	37 699
Alin korkea-aste • Lägsta högskolenivå	2000	61 745	39 099	1 728	17 014	16 577	19 790	6 636
	2005	53 406	34 037	32	6 453	15 387	23 527	8 007
	2010	47 708	30 426	28	1 225	9 971	25 813	10 671
	2014	45 225	28 925	156	440	5 419	25 431	13 779
Alempi korkeakoulututkinto	2000	31 864	17 590	1 300	8 090	5 621	12 632	4 221
• Lägre högskolenivå	2005	42 355	24 422	1 539	16 371	6 342	13 106	4 997
	2010	57 985	34 304	2 999	25 202	9 442	13 562	6 780
	2014	70 248	41 185	3 602	29 202	14 881	13 636	8 927
Ylempi korkeakoulututkinto	2000	54 820	27 755	408	17 013	14 608	17 380	5 411
• Högre högskolenivå	2005	62 239	32 720	325	17 614	16 139	21 728	6 433
	2010	75 845	40 947	200	22 250	18 479	25 758	9 158
	2014	88 547	48 854	235	24 623	22 418	28 838	12 433
Tutkijakoulutus • Forskarutbildning	2000	6 485	2 271	2	818	1 710	3 151	804
	2005	7 675	2 948	0	689	1 960	3 850	1 176
	2010	9 263	3 921	1	803	2 162	4 420	1 877
	2014	10 634	4 689	8	773	2 515	4 778	2 560
Enintään perusaste tai tuntematon koulutus	2000	160 217	88 637	31 677	17 299	17 786	48 621	44 834
• Högst grundskolenivå eller okänd utbildning	2005	151 577	81 178	34 077	16 131	16 606	41 993	42 770
	2010	148 718	77 189	36 386	19 250	15 468	36 225	41 389
	2014	142 976	72 595	33 990	21 431	15 572	31 037	40 946

Lähde: Tilastokeskus
Källa: Statistikcentralen

31.12.2014

Befolkning 15 år och däröver efter utbildningsnivå distriktsvis

Population 15 years of age and over by educational level and district

	15 vuotta täyttänyt väestö yhteensä • Befolkning 15 år och däröver	Perusaste tai tuntematon • Grundskolenivå eller okänd	Tutkintoja yhteensä • Exam. totalt	Keskiaaste • Mellannivå	Korkeaste • Högskolenivå	Perusaste tai tuntematon • Grundskolenivå eller okänd	Tutkintoja yhteensä • Exam. totalt	Keskiaaste • Mellannivå	Korkeaste • Högskolenivå	VKTM ¹
						%				
Koko kaupunki • Hela staden	534 695	142 976	391 719	177 065	214 654	26,7	73,3	33,1	40,2	42,7
1. Eteläinen • Södra	95 989	15 297	80 692	27 703	52 989	15,9	84,1	28,9	55,2	54,6
101 Vironniemi • Estrnäs	10 772	1 661	9 111	2 956	6 155	15,4	84,6	27,4	57,1	56,6
102 Ullanlinna • Ulrikasborg	21 431	3 273	18 158	6 300	11 858	15,3	84,7	29,4	55,3	55,3
103 Kampinmalmi • Kampmalmen	30 902	5 238	25 664	9 463	16 201	17,0	83,1	30,6	52,4	52,9
104 Taka-Töölö • Bortre Tölö	13 690	2 058	11 632	4 032	7 600	15,0	85,0	29,5	55,5	54,5
105 Lauttasaari • Drumsö	19 194	3 067	16 127	4 952	11 175	16,0	84,0	25,8	58,2	55,3
2. Läntinen • Västra	92 221	22 915	69 306	30 276	39 030	24,9	75,2	32,8	42,3	44,2
201 Reijola • Grejus	14 945	2 985	11 960	4 781	7 179	20,0	80,0	32,0	48,0	49,1
202 Munkkiniemi • Munksnäs	15 137	2 702	12 435	4 101	8 334	17,9	82,2	27,1	55,1	54,2
203 Haaga • Haga	23 754	5 793	17 961	7 669	10 292	24,4	75,6	32,3	43,3	44,3
204 Pitäjänmäki • Sockenbacka	15 106	4 151	10 955	5 199	5 756	27,5	72,5	34,4	38,1	40,6
205 Kaarela • Kärnböle	23 279	7 284	15 995	8 526	7 469	31,3	68,7	36,6	32,1	36,5
3. Keskinen • Mellersta	80 696	17 340	63 356	29 618	33 738	21,5	78,5	36,7	41,8	44,5
301 Kallio • Berghäll	26 852	5 103	21 749	9 979	11 770	19,0	81,0	37,2	43,8	45,8
302 Alppiharju • Åshöjden	11 274	2 298	8 976	4 437	4 539	20,4	79,6	39,4	40,3	43,1
303 Vallila • Vallgård	13 763	2 912	10 851	5 133	5 718	21,2	78,8	37,3	41,6	44,5
304 Pasila • Böle	8 196	2 195	6 001	2 927	3 074	26,8	73,2	35,7	37,5	40,7
305 Vanhakaupunki • Gammelstaden	20 611	4 832	15 779	7 142	8 637	23,4	76,6	34,7	41,9	45,0
4. Pohjoinen • Norra	35 359	9 049	26 310	10 410	15 900	25,6	74,4	29,4	45,0	46,3
401 Maunula • Månsas	7 634	2 611	5 023	2 510	2 513	34,2	65,8	32,9	32,9	36,9
402 Länsi-Pakila • Västra Baggböle	5 744	1 183	4 561	1 367	3 194	20,6	79,4	23,8	55,6	54,5
403 Tuomarinkylä • Domarby	6 825	1 425	5 400	1 829	3 571	20,9	79,1	26,8	52,3	52,4
404 Oulunkylä • Äggelby	12 185	3 116	9 069	3 890	5 179	25,6	74,4	31,9	42,5	44,5
405 Itä-Pakila • Östra Baggböle	2 971	714	2 257	814	1 443	24,0	76,0	27,4	48,6	49,4
5. Koillinen • Nordöstra	80 872	25 216	55 656	29 057	26 599	31,2	68,8	35,9	32,9	37,0
501 Latokartano • Ladugården	19 970	5 862	14 108	7 087	7 021	29,4	70,7	35,5	35,2	39,2
502 Pukinmäki • Bocksbacka	7 206	2 311	4 895	2 612	2 283	32,1	67,9	36,3	31,7	35,1
503 Malmi • Malm	24 256	7 565	16 691	8 501	8 190	31,2	68,8	35,1	33,8	37,3
504 Suutarila • Skomakarböle	9 284	2 851	6 433	3 480	2 953	30,7	69,3	37,5	31,8	36,0
505 Puistola • Parkstad	15 737	4 541	11 196	5 631	5 565	28,9	71,1	35,8	35,4	39,2
506 Jakomäki • Jakobacka	4 419	2 086	2 333	1 746	587	47,2	52,8	39,5	13,3	22,4
6. Kaakoinen • Sydöstra	41 240	11 159	30 081	13 220	16 861	27,1	72,9	32,1	40,9	43,1
601 Kulosaari • Brändö	3 251	651	2 600	860	1 740	20,0	80,0	26,5	53,5	54,5
602 Herttoniemi • Hertonäs	23 981	6 880	17 101	8 065	9 036	28,7	71,3	33,6	37,7	40,7
603 Laajasalo • Degerö	14 008	3 628	10 380	4 295	6 085	25,9	74,1	30,7	43,4	44,6
7. Itäinen • Östra	90 475	32 904	57 571	31 996	25 575	36,4	63,6	35,4	28,3	32,9
701 Vartiokylä • Botby	18 853	6 287	12 566	6 418	6 148	33,4	66,7	34,0	32,6	36,3
702 Myllypuro • Kvarnbäcken	9 496	3 497	5 999	3 255	2 744	36,8	63,2	34,3	28,9	33,3
703 Mellunkylä • Mellungsby	31 533	12 906	18 627	11 765	6 862	40,9	59,1	37,3	21,8	28,1
704 Vuosaari • Nordsjö	30 593	10 214	20 379	10 558	9 821	33,4	66,6	34,5	32,1	35,6
8. Östersundom	1 597	442	1 155	426	729	27,7	72,3	26,7	45,7	49,1
801 Östersundom	1 597	442	1 155	426	729	27,7	72,3	26,7	45,7	49,1
Helsinki tuntematon • Helsingfors okänd	16 246	8 654	7 592	4 359	3 233	53,3	46,7	26,8	19,9	24,7

¹ VKTM = koulustustasomittain, sivu 162. • Mätetal för utbildningsnivå, sida 162.

	2005	2010	2014	2015
Kaikki Helsingin koulut yhteensä • Alla skolor i Helsingfors sammanlagt	185	176	162	158
Kaupungin koulut yhteensä • Stadens skolor sammanlagt	157	147	133	129
Kaupungin suomenkieliset koulut • Stadens finskspråkiga skolor	129	120	112	110
Suomenkieliset peruskoulut • Finskspråkiga grundskolorna	112	106	99	98
Suomenkieliset lukiot • Finskspråkiga gymnasierna	14	13	12	11
Suomenkieliset aikuislukiot • Finskspråkiga vuxengymnasierna	3	1	1	1
Kaupungin ruotsinkieliset koulut • Stadens svenskspråkiga skolor	28	27	21	19
Ruotsinkieliset peruskoulut • Svenskspråkiga grundskolorna	23	23	17	16
Ruotsinkieliset lukiot • Svenskspråkiga gymnasierna	4	4	4	3
Ruotsinkieliset aikuislukiot • Svenskspråkiga vuxengymnasierna	1	–	–	–
Valtion koulut • Statens skolor	6	7	7	7
Perus- ja lukioasteen koulut • Skolor på grundskole- och gymnasienivå	6	7	7	7
Yksityiset sopimuskoulut • Privata avtalsskolor	14	14	14	14
Perus- ja lukioasteen koulut • Skolor på grundskole- och gymnasienivå	14	14	14	14
Yksityiset koulut • De privata skolorna	8	8	8	8
Perus- ja lukioasteen koulut • Skolor på grundskole- och gymnasienivå	6	6	6	6
Aikuislukiot • Vuxengymnasierna	2	2	2	2

Lähde: Helsingin kaupungin opetusvirasto.

Källa: Helsingfors stads utbildningsverk.

	Oppilaita • Elever 2005	2010	2013	2014	2015
Kaupungin koulut yhteensä • Stadens skolor sammanlagt	51 799	47 519	47 906	48 158	49 229
Kaupungin suomenkieliset koulut • Stadens finskspråkiga skolor	47 150	42 894	43 362	43 526	44 455
Suomenkieliset peruskoulut • Finskspråkiga grundskolorna	36 985	33 606	34 186	34 838	35 776
Suomenkieliset lukiot • Finskspråkiga gymnasierna	7 386	7 342	7 158	6 986	7 058
Suomenkieliset aikuislukiot • Finskspråkiga vuxengymnasierna	2 779	1 946	2 018	1 702	1 621
Kaupungin ruotsinkieliset koulut • Stadens svenskspråkiga skolor	4 649	4 625	4 544	4 632	4 774
Ruotsinkieliset peruskoulut • Svenskspråkiga grundskolorna	3 341	3 292	3 193	3 276	3 378
Ruotsinkieliset lukiot • Svenskspråkiga gymnasierna	1 134	1 175	1 216	1 180	1 189
Ruotsinkielinen aikuislukiolinja • Svenska vuxengymnasielinjen	174	158	135	176	207

Lähde: Helsingin kaupungin opetusvirasto.

Källa: Helsingfors stads utbildningsverk.

	2011/2012	2012/2013	2013/2014	2014/2015
Oppilaita kevätlukukauden päättyessä • Elever vid vårterminens slut	46 125	46 524	47 975	45 930
Oppivelvollisuuden kokonaan laiminlyöneitä				
• Elever som helt försummat läroplikten	20	20	7	6
Oppivelvollisuusien ylittäneet, joilla ei ole perusopetuksen päättötodistusta ¹				
• Elever som överskridit läropliktsåldern utan att ha fått avgångsbetyg från den grundläggande utbildningen ¹	32	28	33	53
Luokalle jääneitä • Elever som stannat på klass	199	174	183	143

¹ Tiedonkeruuta muutettiin vuonna 2011. Aiemmat kaksi tietoa (erotodistuksen saaneet, ilman erotodistusta) yhdistettiin yhdeksi luvuksi. • Insamlingen av uppgifter ändrades år 2011. De som fått skiljebetyg resp. de som inte fått skiljebetyg slogs ihop till ett enda tal.

Lähde: Helsingin kaupungin opetusvirasto.

Källa: Helsingfors stads utbildningsverk.

Peruskoulujen oppilaat syksyllä 2015 ja lukioiden opiskelijat syksyllä 2014

• Elever i grundskolan hösten 2015 och studerande i gymnasiet hösten 2014

	Esiopetus ¹ • Förskoleundervisningen ¹	Peruskoulu 1–6 luokat • 1–6 klasser	Grundskola 7–9 luokat • 7–9 klasser	Lisäopetus, 10 luokka • 10.-klassister	Oppilaat yhteensä • Elever totalt	Lukio ² • Gymnasium ²
Pääkaupunkiseutu • Huvudstadsregionen	1 388	68 179	31 421	197	101 185	26 384
Helsinki • Helsingfors	606	32 518	15 484	111	48 719	15 933
Espoo • Esbo	703	19 902	8 540	86	29 231	5 567
Vantaa • Vanda	79	14 935	6 724	–	21 738	4 204
Kauniainen • Grankulla	–	824	673	–	1 497	680
Muu Helsingin seutu						
• Övriga Helsingforsregionen	297	25 604	12 336	11	38 248	5 791
Hyvinkää • Hyvinge	7	3 167	1 560	–	4 734	940
Järvenpää • Träskända	17	2 878	1 343	1	4 239	1 079
Kerava • Kervo	4	2 321	1 089	–	3 414	656
Kirkkonummi • Kyrkslätt	27	3 547	1 612	10	5 196	722
Mäntsälä	95	1 845	883	–	2 823	253
Nurmijärvi	–	3 927	1 919	–	5 846	759
Pornainen • Borgnäs	83	528	274	–	885	–
Sipoo • Sibbo	–	1 677	786	–	2 463	338
Tuusula • Tusby	64	3 327	1 683	–	5 074	560
Vihti • Vichtis	–	2 387	1 187	–	3 574	484
Helsingin seutu • Helsingforsregionen	1 685	93 783	43 757	208	139 433	32 175
Tampere • Tammerfors	136	11 608	5 414	65	17 223	5 650
Turku • Åbo	81	9 079	4 656	–	13 816	3 974
Oulu • Uleåborg	267	15 321	6 788	58	22 434	4 641
Koko maa • Hela landet	11 376	359 461	174 724	504	546 065	103 876

¹ Peruskoulujen esiopetuksessa olevat oppilaat. • Förskolelever.

² Lukioiden ja aikuislukioiden opiskelijat. • Elever i gymnasier och vuxengymnasier.

Lähde: Tilastokeskus.

Källa: Statistickentralen.

Aikuislukioiden oppilasmäärät 20.9.2015

Antal elever vid vuxengymnasierna

Number of students senior high-schools for adults

Lukion opiskelijat

● Gymnasie-
elever

Peruskoulun
oppilaat

● Grundskol-
elever

Aineopiskelijat,
lukio ja perus-
koulu ● Ämnes-
studerande,
gymnasiet och
grundskolan

Oppilaat
yhteensä

● Elever
totalt

Kaupungin omistamat suomenkieliset

● Finskspråkiga skolor ägda av staden

Helsingin aikuislukio 200 153 1 268 1 621

Kaupungin omistamat ruotsinkieliset

● Svenskspråkiga skolor ägda av staden

Töölö specialiseringsgymnasium/Vuxenlinjen 51 – 145 196

Yksityiset aikuislukiot ● Privata vuxengymnasierna

Eiran aikuislukio 1 083 305 801 1 221

Töölön yhteiskoulun aikuislukio 2 393 116 1 259 2 178

Yhteensä ● Totalt

1 727 574 3 473 5 819

¹Yhteensä -luvussa mukana 32 LUVA-opiskelijaa (lukiokoulutuksen valmistava koulutus). ● Det sammanlagda talet inbegriper sammanlagt 32 studerande inom gymnasieförberedande utbildning för invandrare och personer med främmande modersmål.

²Yhteensä -luvussa mukana 13 LUVA-opiskelijaa (lukiokoulutuksen valmistava koulutus). ● Det sammanlagda talet inbegriper sammanlagt 13 studerande inom gymnasieförberedande utbildning för invandrare och personer med främmande modersmål.

Lähde: Helsingin kaupungin opetusvirasto, Helsingfors Aftongymnasium, Eiran aikuislukio ja Töölön yhteiskoulun aikuislukio.

Källa: Helsingfors stads utbildningsverk, Helsingfors Aftongymnasium, Eiran aikuislukio ja Töölön yhteiskoulun aikuislukio.

Peruskoulun jälkeisen tutkinnon suorittaneiden osuus 25–64-vuotiaasta väestöstä 31.12.2014

Andel 25–64-åringar som hade examen efter grundskolan

Proportion of 25–64 year olds with a completed post-compulsory education

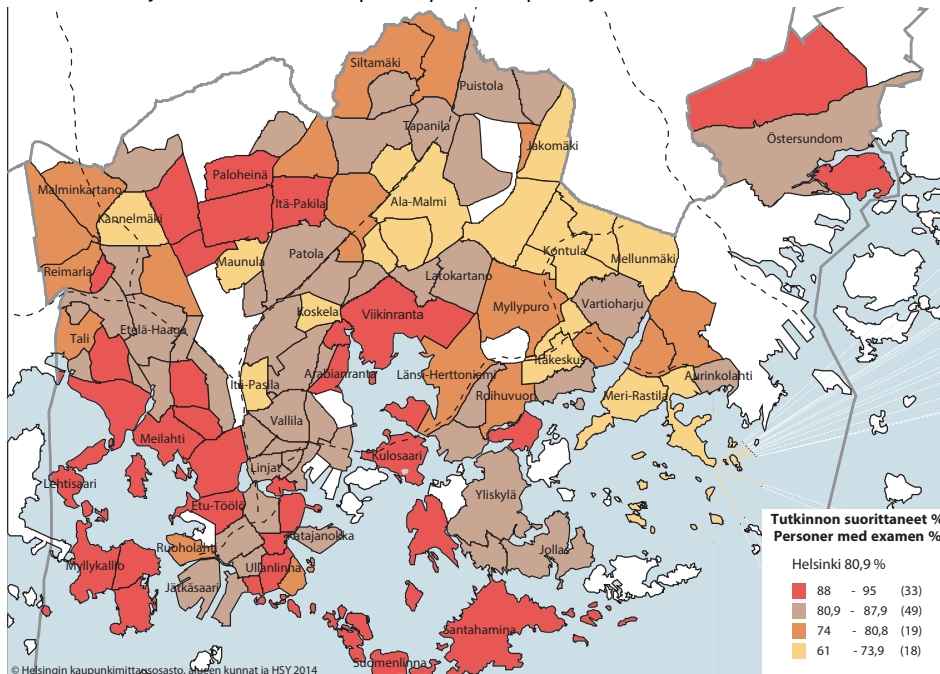

Tarkastelusta poistettu alueet, joissa alle 100 henkilöä. ● Områden med färre än 100 personer är inte med i analysen.

Lähde: Tilastokeskus.

Källa: Statistickentralen.

	Lukion opiskelijat ¹ ● Gymnasie- elever ¹	Ammatillisen opiskelijat ² ● Yrkesskol- elever ²	Lukiolaiset % 16–18-vuotiaista ³ ● Andel gymna- sister bland 16– 18-åringarna ³	Ammatillisen opiskelijat % 16– 18-vuotiaista ³ ● Yrkeselever (%) bland 16– 18-åringarna ³
Kaikkiaan oppilaita ● Elever sammanlagt	10 894	17 265	60,7	25,8
1. Eteläinen ● Södra	1 590	1 540	79,5	12,1
101 Vironniemi ● Estnäs	203	165	80,4	13,6
102 Ullanlinna ● Ulrikasborg	384	326	85,7	8,4
103 Kampinmalmi ● Kampmalmen	511	576	73,9	15,2
104 Taka-Töölö ● Bortre Tölö	175	216	81,3	12,6
105 Lauttasaari ● Drumsö	317	257	80,7	9,9
2. Läntinen ● Västra	1 976	2 881	63,9	23,4
201 Reijola ● Grejus	299	371	63,8	20,0
202 Munkkiniemi ● Munksnäs	461	301	81,4	11,7
203 Haaga ● Haga	330	764	61,1	26,5
204 Pitäjänmäki ● Sockenbacka	336	523	62,1	23,9
205 Kaarela ● Kårböle	550	922	56,6	29,6
3. Keskinen ● Mellersta	841	2 409	59,5	27,2
301 Kallio ● Berghäll	164	768	62,4	27,0
302 Alppiharju ● Åshöjden	57	387	53,8	30,0
303 Vallila ● Vallgård	130	405	52,4	34,8
304 Pasila ● Böle	129	276	59,9	24,9
305 Vanhakaupunki ● Gammelstaden	361	573	61,7	24,7
4. Pohjoinen ● Norra	1 148	963	71,5	21,0
401 Maunula ● Månsas	155	274	63,3	26,5
402 Länsi-Pakila ● Västra Baggböle	229	101	77,9	17,1
403 Tuomarinkylä ● Domarby	320	157	79,2	17,8
404 Oulunkylä ● Äggelby	310	364	64,3	24,6
405 Itä-Pakila ● Östra Baggböle	134	67	73,0	18,4
5. Koillinen ● Nordöstra	1 965	3 386	55,5	32,1
501 Latokartano ● Ladugården	374	744	53,4	29,6
502 Pukinmäki ● Bocksbacka	115	298	47,7	36,1
503 Malmi ● Malm	622	1 030	56,3	31,5
504 Suutarila ● Skomakarböle	278	433	60,0	34,2
505 Puistola ● Parkstad	494	616	60,4	29,6
506 Jakomäki ● Jakobacka	82	265	37,2	43,6
6. Kaakkoinen ● Sydöstra	1 040	1 373	65,9	24,1
601 Kulosaari ● Brändö	123	49	86,4	8,3
602 Herttoniemi ● Hertonäs	497	902	60,0	27,6
603 Laajasalo ● Degerö	420	422	68,8	23,3
7. Itäinen ● Östra	2 107	4 119	52,3	32,2
701 Vartiokylä ● Botby	489	709	61,2	27,5
702 Myllypuro ● Kvarnbäcken	216	334	56,2	26,0
703 Mellunkylä ● Mellungsby	673	1 729	44,3	37,5
704 Vuosaari ● Nordsjö	729	1 347	55,0	30,8
8. Östersundom	125	54	73,5	19,1
801 Östersundom	125	54	73,5	19,1
Alue tuntematon ● Okänt område	102	540	.	.

¹ Nuorten opetusuunnitelman sekä IB-, EB- ja Reifeprüfung-tutkintoa suorittavat opiskelijat. ● Studerande inom undervisningsplanen för unga samt de som avlade IB-, EB- eller Reifeprüfung-examen.

² Ammatillista perustutkintoa suorittavat opiskelijat, sisältää myös oppisopimuskoulutukseen osallistuneet ● Studerande som genomför den grundläggande yrkesundervisningen, inkl. läroavtalselever.

³ Kaikki 16–18-vuotiaat opiskelijat alueen kaikista 16–18-vuotiaista. ● Andelen studerande bland 16–18-åringar i området.

Lähde: Tilastokeskus.

Källa: Statistikcentralen.

	Perustutkinto ● Grundexamen	Ammatti- ja erikoisammattitutkinto ● Yrkes- och specialyrkesexamen
	Opiskelijat ● Studerande	Tutkinnon suorittaneet ● Avlagt examen

Oppilaitosmuotoinen ja näyttötutkintoon valmistava koulutus

● Läroanstaltsbunden utbildning och utbildning som förbereder fristående examen

	Perustutkinto ● Grundexamen	Ammatti- ja erikoisammattitutkinto ● Yrkes- och specialyrkesexamen
	Opiskelijat ● Studerande	Tutkinnon suorittaneet ● Avlagt examen
Pääkaupunkiseutu ● Huvudstadsregionen	28 176	7 002
Helsinki ● Helsingfors	17 393	4 223
Espoo ● Esbo	6 745	1 787
Vantaa ● Vanda	4 038	992
Kauniainen ● Grankulla	0	0
Muu Helsingin seutu ● Övriga Helsingforsregionen	9 615	2 481
Helsingin seutu ● Helsingforsregionen	37 791	9 483
Koko maa ● Hela landet	175 189	48 200

	Perustutkinto ● Grundexamen	Ammatti- ja erikoisammattitutkinto ● Yrkes- och specialyrkesexamen
	Osallistuneet ¹ ● Deltagande ¹	Tutkinnon suorittaneet ● Avlagt examen

Oppisopimuskoulutus ● Läroavtalsutbildning

	Perustutkinto ● Grundexamen	Ammatti- ja erikoisammattitutkinto ● Yrkes- och specialyrkesexamen
	Osallistuneet ¹ ● Deltagande ¹	Tutkinnon suorittaneet ● Avlagt examen
Pääkaupunkiseutu ● Huvudstadsregionen	6 265	1 579
Helsinki ● Helsingfors	5 014	1 264
Espoo ● Esbo	676	195
Vantaa ● Vanda	575	120
Kauniainen ● Grankulla	0	0
Muu Helsingin seutu ● Övriga Helsingforsregionen	876	198
Helsingin seutu ● Helsingforsregionen	7 141	1 777
Koko maa ● Hela landet	20 161	5 028

¹ Osallistuneilla tarkoitetaan opiskelijoita, joilla tilastovuonna on voimassa oleva oppisopimus. Osallistuneissa ovat myös osatutkinnon suorittajat, tutkinnon suorittaneissa vain koko tutkinnon suorittaneet. Koulutuksen järjestäjän sijainnin mukaan. ● Med deltagande avses dem som under vederbörande år haft ett giltigt läroavtal. Kategorin omfattar även dem som avlagt delexamen. Kategorin 'som avlagt examen' omfattar bara dem som avlagt hela examen. Enligt utbildningsanordnarens läge.

Lähde: Vipunen-tietokanta, Opetus- ja kulttuuriministeriö, Opetushallitus.

Källa: Databasen Vipunen, Undervisnings- och kulturministeriet, Utbildningsstyrelsen.

	Perustutkinto ● Grundexamen	Ammatti- ja erikoisammattitutkinto ● Yrkes- och specialyrkesexamen	Yhteensä ● Totalt
Yhteensä ● Totalt	21 854	11 643	33 497
Humanistinen ja kasvatustieteiden ala ● Humaniora och pedagogik	429	462	891
Vapaa-aika ja nuorisotyö ● Fritid och ungdomsverksamhet	69	82	151
Kielitieteet ● Språkvetenskaper	0	18	18
Opetus- ja kasvatustyö ● Undervisning och fostran	360	293	653
Muu hum. ja kasv.alan koulutus ● Övrig humaniora och pedagogik	0	69	69
Kulttuuriala ● Kultur	784	642	1 426
Käsi- ja taideteollisuus ● Hantverk och kontindustri	0	46	46
Viestintä ja informaatiotieteet ● Mediekultur och informationvetensk.	511	497	1 008
Teatteri ja tanssi ● Teater och dans	41	99	140
Musiikki ● Musik	232	0	232
Yhteiskuntatieteiden, liiketalouden ja hallinnon ala			
● Samhälle, företagsekonomi och administration	4 490	4 619	9 109
Liiketalous ja kauppa ● Företagsekonomi och handel	4 490	4 619	9 109
Luonnontieteiden ala ● Naturvetenskap	730	80	810
Tietojenkäsittely ● Databehandling	730	80	810
Tekniikan ja liikenteen ala ● Teknik och kommunikation	7 515	3 736	11 251
Arkkitehtuuri ja rakentaminen ● Arkitektur och byggande	1 450	876	2 326
Kone-, metalli- ja energiatekniikka			
● Maskin-, metall- och energiteknik	357	57	414
Sähkö- ja automaatiotekniikka ● El- och automationsteknik	900	278	1 178
Tieto- ja tietoliikennetekniikka			
● Data- och datakommunikationsteknik	501	123	624
Graafinen ja viestintättekniikka ● Grafisk teknik, medieteknik	346	44	390
Elintarvikeala ja biotekniikka ● Livsmedel och bioteknik	180	109	289
Prosessi-, kemian- ja materiaalitekniikka			
● Process-, kemi- och materialteknik	1 182	156	1 338
Tekstiili- ja vaatetustekniikka ● Textil och beklädnad	379	43	422
Ajoneuvo- ja kuljetustekniikka ● Fordons- och transportteknik	1 778	406	2 184
Muu tekniikan ja liikenteen alan koulutus			
● Övrigt teknik och kommunikation	442	1 644	2 086
Luonnonvara- ja ympäristöala ● Naturbruk och miljö	15	235	250
Maatilatalous ● Gårdsbruk	2	14	16
Puutarhatalous ● Trädgårdsskötsel	12	16	28
Metsätalous ● Skogsbruk	1	0	1
Muu luonnonvara- ja ympäristöala ● Övrigt naturbruk och miljö	0	205	205
Sosiaali-, terveys- ja liikunta-ala ● Social- och hälsosektorn, idrott	5 835	767	6 602
Sosiaaliala ● Socialsektorn	0	15	15
Terveysala ● Hälsosektorn	0	53	53
Sosiaali- ja terveysala (alojen yhteiset ohjelmat)			
● Gemensamma program för social- och hälsosektorn	4 404	350	4 754
Hammaslääketiede ja muu hammashuolto			
● Odontologi och tandvård	87	0	87
Kuntoutus ja liikunta ● Rehabilitering och idrott	40	175	215
Tekniset terveyspalvelut ● Teknisk hälsoservice	0	149	149
Farmasia ja muu lääkehuolto			
● Farmaci och annan läkemedelsförsörjning	181	0	181
Kauneudenhoitoala ● Skönhetsvård	1 097	25	1 122
Muu sosiaali-, terveys- ja liikunta-alan koulutus			
● Övrig utbildning inom social-, hälso- och idrottsområdet	26	0	26
Matkailu-, ravitsemis- ja talousala ● Turism, kosthåll och hushållning	2 056	1 102	3 158
Matkailuala ● Turism	327	112	439
Majoitus- ja ravitsemisala ● Inkvartering och kosthåll	1 650	465	2 115
Kotitalous- ja kuluttajapalvelut			
● Huslig ekonomi och konsumentservice	79	45	124
Puhdistuspalvelut ● Rengöringsservice	0	480	480

Lähde: Vipunen-tietokanta, Opetus- ja kulttuuriministeriö, Opetushallitus.

Källa: Databasen Vipunen, Undervisnings- och kulturministeriet, Utbildningsstyrelsen.

Pääkaupunkiseudun ammattikorkeakoulujen opiskelijat ja tutkinnot

2015

Studeringe och examina vid yrkeshögskolorna i huvudstadsregionen

Students and degrees at polytechnics in Helsinki Metropolitan Area

	Opiskelijoita • Studerande		Suoritetut tutkinnot • Avlagda examina Ammattikorkeakoulutut. • Yrkeshögskolenivä	Ylempi amk- tutkinto • Högre yhs-nivä
	Uudet • Nya	Kaikki • Samtliga		
Arcada – Nylands svenska yrkeshögskola	630	2 435	429	30
Diakonia-ammattikorkeakoulu • Diakoniyrkeshögskolan (DIAK)	835	2 882	685	48
Haaga-Helia ammattikorkeakoulu • Haaga-Helia yrkeshögskola	2 746	10 211	1 730	164
Humanistinen ammattikorkeakoulu • Humanistisk yrkeshögskola	448	1 551	291	9
Laurea-ammattikorkeakoulu • Yrkeshögskola Laurea	2 360	7 803	1 497	186
Metropolia ammattikorkeakoulu • Metropolia yrkeshögskola	4 149	16 326	2 544	327

Lähde: Tilastokeskus.
Källa: Statistikcentralen.

Pääkaupunkiseudun yliopistojen opiskelijat ja tutkinnot 2015

Studeringe och examina vid universiteten i huvudstadsregionen

Students and degrees at universities in Helsinki Metropolitan Area

	Opiskelijoita • Studerande		Suoritetut tutkinnot • Avlagda examina Alemmat ja ylempät korkeakoulututkinnot ¹ • Lägre och högre högskoleexamina ¹	Ylempi amk- tutkinto • Högre yhs-nivä
	Uudet • Nya	Kaikki • Samtliga		
Helsingin yliopisto • Helsingfors universitet	4 832	32 462	5 517	584
Aalto-yliopisto • Aalto-universitetet	2 570	18 120	3 628	283
Svenska handelshögskolan	479	2 474	534	9
Taideyliopisto ² • Konstuniversitetet ²	346	1 993	432	23
Maanpuolustuskorkeakoulu • Försvarshögskolan	249	919	337	3

¹ Sisältää myös erikoislääkäritutkinnot. • Inbegriper även specialläkarexamina.

² Teatterikorkeakoulu, Kuvataideakatemia ja Sibelius-Akatemia yhdistyivät Taideyliopistoksi vuonna 2013. • Teaterhögskolan, Bildkonstakademien och Sibelius-Akademien sammanslog år 2013 under namnet Konstuniversitetet.

Lähde: Tilastokeskus.
Källa: Statistikcentralen.

Opiskelijoiden määrät eri koulutusasteilla Helsingissä 2000–2014

Antal studerande på olika utbildningsnivåer i Helsingfors

Numbers of students at various levels of education in Helsinki

	Peruskoulujen perusopetus ● Basundervisning i grundskolorna	Lukiokoulutus ● Gymnasieutbildning	Ammatillinen koulutus ● Yrkesinriktad utbildning	Ammatti- korkeakoulutus ● Yrkehögskole- utbildning	Yliopisto- koulutus ● Universitets- utbildning
2000	49 591	17 411	16 492	16 889	45 439
2005	49 485	16 408	30 406	19 573	47 449
2010	46 322	16 838	32 614	21 384	45 900
2011	46 064	16 947	34 874	21 605	46 152
2012	46 185	16 371	34 704	21 983	46 063
2013	46 807	16 236	38 879	22 271	45 056
2014	47 645	15 933	41 524	22 404	44 623

Lähde: Tilastokeskus.
Källa: Statistikcentralen.

15 vuotta täyttänyt väestö koulutusasteen ja iän mukaan 31.12.2014

Befolkning 15 år och däröver efter utbildningsnivå och ålder

Population 15 years of age and over by educational level and age

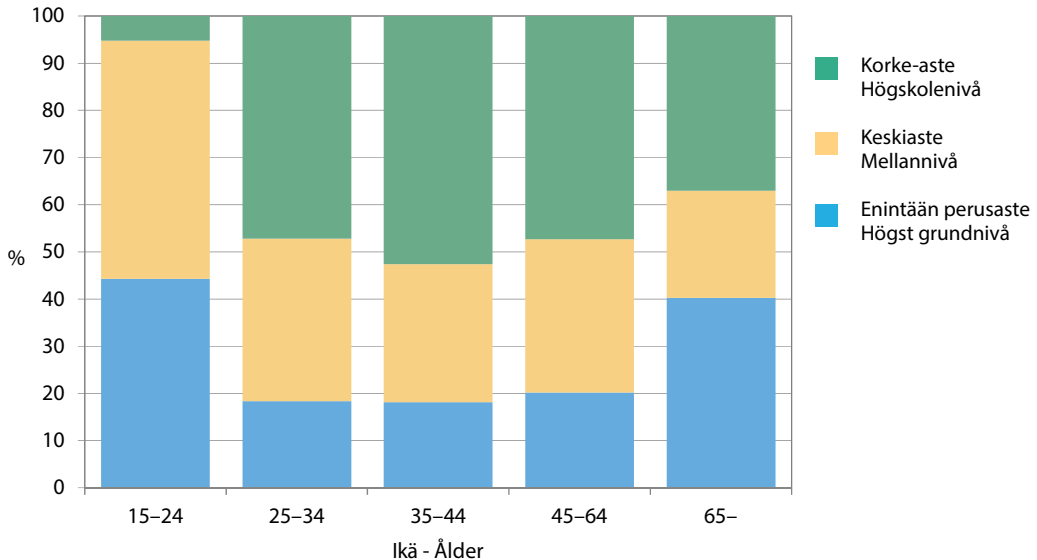

Lähde: Tilastokeskus
Källa: Statistikcentralen

	2000	2005	2010	2013	2014
Suomenkielinen työväenopisto • Finska arbetarinstituten					
Toimintapisteitä • Verksamhetsställen	96	78	86	76	88
Koulutuksien määrä • Antal utbildningar	4 489	4 714	6 451	4 728	4 700
Opettajien antamat opetustunnit • Lärarnas undervisningstimmar	105 676	94 617	99 954	99 834	98 430
Osallistumisia ¹ • Deltagande ¹	75 274	70 700	73 119	77 993	63 058
Naisia • Kvinnor	60 878	55 206	56 114	60 993	49 048
Miehiä • Män	14 396	15 494	17 005	17 000	14 010
Ruotsinkielinen työväenopisto • Svenska arbetarinstituten					
Toimintapisteitä • Verksamhetsställen	2	2	2	2	2
Koulutuksien määrä • Antal utbildningar	1 061	969	1 044	1 015	951
Opettajien antamat opetustunnit • Lärarnas undervisningstimmar	22 258	19 549	21 806	22 218	21 842
Osallistumisia ¹ • Deltagande ¹	15 126	13 975	15 386	15 255	12 764
Naisia • Kvinnor	12 852	11 239	11 945	11 462	9 320
Miehiä • Män	2 274	2 736	3 441	3 793	3 444
Kansalaisopistot² • Medborgarinstituten²					
Koulutuksien määrä • Antal utbildningar	1 459	1 705	1 914	1 983	2 053
Opettajien antamat opetustunnit • Lärarnas undervisningstimmar	39 026	51 194	53 548	62 090	64 553
Osallistumisia ¹ • Deltagande ¹	17 940	20 469	27 999	25 735	29 030
Naisia • Kvinnor	15 428	15 750	21 577	20 174	20 713
Miehiä • Män	2 512	4 719	6 422	5 561	8 317

¹ Osallistumisien määrä ei tarkoita samaa kuin henkilöiden määrä, sillä sama henkilö voi osallistua vuoden aikana useammalle kuin yhdelle kurssille. • Antal deltagande dvs. deltagare är inte samma sak som antalet personer, därför att samma person kan delta i flera kurser samma år.

² Kansalaisopistot ovat Helsingin aikuisopisto, Kalliolan kansalaisopisto (ent. Kalliolan vapaaopisto) ja Toimelan vapaaopisto. • Medborgarinstituten är Helsingin aikuisopisto, Kalliolan kansalaisopisto (f.d. Kalliolan vapaaopisto) och Toimelan vapaaopisto.

Lähde: Tilastokeskus.

Källa: Statistikcentralen.

Kulttuuri ja vapaa-aika

Kultur och fritid

Culture and leisure

Kuvio- ja taulukkuuettelo

Figur- och tabellförteckning

List of diagrams and tables

	Helsingin kaupunginkirjaston lainat asukasta kohden 1910–2015	180
	Lån per invånare från Helsingfors stadsbibliotek Loans per inhabitant from Helsinki City Library	
	Käynnit museoissa 2005–2015	183
	Besök i museer Number of visitors at museums	
8.1	Sinfoniaorkestereiden konsertit 2015	177
	Symfoniorkestrarnas konserter Concerts of the symphony orchestras in Helsinki	
8.2	Teatterit ja ooppera 2000–2015	178
	Teatrar och opera Theatres and opera	
8.3	Sirkus 2005–2015	179
	Circus Circus	
8.4	Tanssiteatterit ja vapaat tanssiryhmät 2005–2015	179
	Dansteatrar och fristående dansgrupper Dance Theatres and Independent Dance Groups	
8.5	Helsingin matkailukohteiden kävijämäärät vuosina 2000–2015	180
	Antal besökare vid turistmål i Helsingfors Number of visitors at tourist attractions in Helsinki	
8.6	Kaupunginkirjasto 2000–2015	181
	Stadsbiblioteket Helsinki City library statistics	
8.7	Käynnit museoissa ja Kansallisarkistossa 2000–2015	182
	Besök i museer och på Riksarkivet Number of visitors at museums and the National Archives	
8.8	Elokvateattereiden toiminta 2005–2015	183
	Biografernas verksamhet Cinemas	
8.9	Liikuntatoimi 2000–2015	184
	Idrottsverksamhet Sports and recreation	

Käsitteet ja määritelmät

Kulttuurin ja vapaa-ajan palvelut näissä tilastoissa sijaitsevat Helsingissä, mutta palveluiden käyttäjät voivat useissa palveluissa olla myös muualta pääkaupunkiseudulta, muualta Suomesta tai ulkomaisia matkailijoita.

Sinfoniaorkestereiden kuulijat. Orkestereiden kotimaassa järjestettyihin konsertteihin ja esiintymisiin myydyt liput sekä vapaaliput.

Teatteri, tanssi ja ooppera. Helsingiläiset teatterit, tanssiteatterit ja ryhmät jaoteltuna teatteri -ja orkesterilain piiriin kuuluviin, valtion toiminta-avustusta saaneisiin ja muihin ryhmiin. Omiin esityksiin myydyt liput kuvaavat katsojamäärää.

Sirkus. Helsingiläiset valtion toiminta -avustusta saaneet ja muut ryhmät. Esitysten katsojat sisältävät myydyt liput, vapaaliput ja avointen esitysten katsojamäärät.

Kirjasto. Lainaajilla tarkoitetaan henkilölainaajia (kirjastokortin haltijoita), jotka ovat käyttäneet lainausoikeuttaan kyseisen vuoden aikana.

Museot ja Kansallisarkisto. Päätöimisesti hoidettujen museoiden käyntien määrä muodostuu myytyjen lippujen ja ilmaiskävijöiden mukaan. Kansallisarkistossa kirjataan tutkijakäynnit vieraskirjamerkintöjen perusteella.

Begrepp och definitioner

Den kultur- och fritidsservice som denna statistik syftar på finns i Helsingfors, men användarna kan inom flera serviceformer vara också från övriga huvudstadsnejden eller övriga Finland. De kan också vara utländska turister.

Symfoniorkestrarnas publik syftar på sålda biljetter samt fribiljetter till konserter ordnade av orkestrarna i hemlandet.

Teater, dans och opera. Teatrar, dansteatrar och grupper i Helsingfors uppdelade i sådana som avses i Teater -och orkesterlagen, sådana som fått statligt verksamhetsbidrag samt övriga grupper. Som publikmängd räknas antalet biljetter sålda vid egna föreställningar.

Cirkus. Grupper som fått statligt verksamhetsbidrag och övriga grupper i Helsingfors. Publikmängden står för sålda biljetter samt fribiljetter och antal åskådare vid gratisföreställningar.

Biblioteket. Med låntagare menas alla de innehavare av bibliotekskort som använt sin lånerätt under motsvarande år.

Museerna och Riksarkivet. Antalet besök vid museer som sköts som huvudsyssla utgörs av antalet sålda biljetter och gratisbesökare. Vid Riksarkivet bokförs forskarbesöken utgående från anteckningarna i gästboken.

	Helsingin kaupunginorkesteri ● Helsingfors stadsorkester	Radion sinfoniaorkesteri ● Radions symfoniorkester	Suomen Kansallisooppera ● Finlands Nationalopera	Avanti!-kamariorkesteri ● Avanti!-kamarorkester	Suomalainen barokkiorkesteri ¹ ● Finsk barockorkester ¹	Helsingin Barokkiorkesteri ● Helsingfors Barockorkester
Konsertteja ● Konserter	98	55	171	16	16	50
Sinfoniakonsertit ja vastaavat						
● Symfonikonserter och motsvarande	46	40	2	1	6	7
Messut, oratoriot ja vastaavat						
● Mässor, oratorier och motsvarande	–	–	–	–	1	9
Kamarimusiikkikonsertit						
● Kammarmusikkonserter	4	9	–	9	3	8
Viihdekonsertit ● Underhållningskonserter	7	–	2	1	–	–
Lasten konsertit ja koulukonsertit						
● Barn- och skolkonserter	36	1	5	–	–	1
Ulkoilma- ja ilmaiskonsertit sekä laitos- ja työpaikkakonsertit ● Friluftskonserter och gratiskonserter samt konserter vid inrättningar och arbetsplatser	1	–	8	–	–	9
Muut konsertit ja tilauseiintymiset						
● Övriga konserter och beställda framträdanden	4	5	..	2	2	16
Oopperaesitykset ● Operaföreställningar	–	–	85	–	4	–
Baletti/teatteriesitykset						
● Balett/teaterföreställningar	–	–	69	3	–	–
Kuulijoita ● Åhörare	111 572	77 224	203 037	4 553	8 387	14 162
Sinfoniakonsertit ja vastaavat						
● Symfonikonserter och motsvarande	69 291	65 676	2 000	206	4 697	4 276
Messut, oratoriot ja vastaavat						
● Mässor, oratorier och motsvarande	–	–	–	–	850	6 816
Kamarimusiikkikonsertit						
● Kammarmusikkonserter	1 177	1 260	–	2 415	690	850
Viihdekonsertit						
● Underhållningskonserter	10 615	–	2 346	500	–	–
Lasten konsertit ja koulukonsertit						
● Barn- och skolkonserter	10 437	883	4 299	–	–	360
Ulkoilma- ja ilmaiskonsertit sekä laitos- ja työpaikkakonsertit ● Friluftskonserter och gratiskonserter samt konserter vid inrättningar och arbetsplatser	3 200	–	3 490	–	–	901
Muut konsertit ja tilauseiintymiset						
● Övriga konserter och beställda framträdanden	16 852	9 405	9 900	1 030	450	959
Oopperaesitykset						
● Operaföreställningar	–	–	101 045	–	1 700	–
Baletti/teatteriesitykset						
● Balett/teaterföreställningar	–	–	79 957	402	–	–
Vierailukonsertit ● Gästspelkonserter	1	1	4	29	10	46
Kuulijoita ● Åhörare	1 034	600	1 126	5 424	1 816	8 843

¹ Kuudennen Kerroksen orkesteri vuoteen 2009 asti. ● T.o.m. år 2009 Sjötte våningens orkester.

Lähde: Suomen Sinfoniaorkesterit ry.

Källa: Finlands Symfoniorkester rf.

	2000	2005	2010	2014	2015
Teatteri- ja orkesterilain piiriin kuuluvat teatterit ja ooppera					
● Teatrar avsedda i Teater- och orkesterlagen samt operan					
Teattereita yhteensä ● Teatrar totalt	14	12	12	12	12
Teatterit ● Teatrar	13	11	11	11	11
Ooppera ● Opera	1	1	1	1	1
Omien esitysten esityskertoja yhteensä					
● Antal föreställningar med egna produktioner totalt	3 649	3 466	3 408	3 372	3 043
Teatterit ● Teatrar	3 302	3 168	3 107	3 114	2 782
Ooppera ● Opera	347	298	301	258	261
Omiin esityksiin myytyjä lippuja yhteensä					
● Antal biljetter sålda till egna föreställning totalt	949 946	980 817	957 721	824 782	940 242
Teatterit ● Teatrar	725 083	786 034	729 203	644 843	730 266
Ooppera ● Opera	224 863	194 783	228 518	179 939	209 976
1 000 asukasta kohti ● Per 1 000 invånare	1 710	1 749	1 627	1 329	1 497
Valtion toiminta-avustusta saaneet teatteriryhmät ● Teatergrupper som fått statligt verksamhetsbidrag					
Ryhmiä ● Grupper	10	12	22	29	27
Omien esitysten esityskertoja					
● Antal föreställningar med egna produktioner	652	931	1 664	2 045	1 814
Omiin esityksiin myytyjä lippuja					
● Antal biljetter sålda till egna föreställning	154 552	79 021	146 462	192 465	155 887
1 000 asukasta kohti - per 1 000 invånare	278	141	249	315	248
Ilman valtion toiminta-avustusta toimivat teatteriryhmät ● Teatergrupper som verkar utan statligt verksamhetsbidrag					
Ryhmiä ● Grupper	3	5	11	12	11
Omien esitysten esityskertoja					
● Antal föreställningar med egna produktioner	245	480	571	513	377
Omiin esityksiin myytyjä lippuja					
● Antal biljetter sålda till egna föreställning	27 810	106 499	61 743	37 163	23 260
1 000 asukasta kohti ● per 1 000 invånare	50	190	105	60	37
Teatterit, teatteriryhmät ja ooppera yhteensä ● Teatrar, teatergrupper och operan sammanlagt					
Teattereita, ryhmiä ja ooppera ● Teatrar, grupper, opera	27	29	45	53	50
Omien esitysten esityskertoja					
● Antal föreställningar med egna produktioner	4 546	4 877	5 643	5 930	5 234
Omiin esityksiin myytyjä lippuja					
● Antal biljetter sålda till egna föreställning	1 132 308	1 166 337	1 165 926	1 054 410	1 119 389
1 000 asukasta kohti ● per 1 000 invånare	2 038	2 079	1 981	1 699	1 782

Lähde: Teatterin tiedotuskeskus.

Källa: Informationcentralen för teater i Finland.

2005 2010 2014 2015

Valtion toiminta-avustusta saaneet ryhmät● **Grupper som fått statligt verksamhetsbidrag**

Ryhmä ● Grupper	–	4	7	7
Omien esitysten esityskertoja (sis. ilmaisesitykset) ● Antal föreställningar med egna produktioner (inkl. gratisföreställningar)	–	434	628	601
Omien esitysten katsojat (sis.vapaaliput)	–	62 421	107 006	109 215
● Åskådare vid egna föreställningar (inkl. fribiljetter)	–	62 421	107 006	109 215

Ilman valtion toiminta-avustusta toimivat ryhmät● **Grupper som verkar utan statligt verksamhetsbidrag**

Ryhmä ● Grupper	2	2	3	2
Omien esitysten esityskertoja (sis. ilmaisesitykset) ● Antal föreställningar med egna produktioner (inkl. gratisföreställningar)	132	70	108	69
Omien esitysten katsojat (sis.vapaaliput)	–	–	–	–
● Åskådare vid egna föreställningar (inkl. fribiljetter)	15 594	25 512	16 397	17 770

Lähde: Sirkuksen tiedotuskeskus

Källa: Informationcentralen för circus i Finland.

2005 2010 2014 2015

Teatteri- ja orkesterilain piiriin kuuluvat tanssiteatterit● **Dansteatrar avsedda i Teater- och orkesterlagen**

Teattereita yhteensä ¹ ● Teatrar totalt ¹	4	3	3	3
Omien esitysten esityskertoja yhteensä	–	–	–	–
● Antal föreställningar med egna produktioner totalt	363	290	278	285
Omiin esityksiin myytyjä lippuja yhteensä	–	–	–	–
● Antal biljetter sålda till egna föreställning totalt	73 796	57 441	58 722	72 189

Vapaat tanssiryhmät ● Fristående dansgrupper

Ryhmä ● Grupper	12	12	23	21
Omien esitysten esityskertoja ● Antal föreställningar med egna produktioner	180	281	385	297
Omiin esityksiin myytyjä lippuja ● Antal biljetter sålda till egna föreställning	35 941	44 801	33 008	52 200

Tanssiteatterit ja tanssiryhmät yhteensä ● Dansteatrar och dansgrupper totalt

Teatterita ja ryhmiä ● Teatrar och grupper	16	15	26	24
Omien esitysten esityskertoja ● Antal föreställningar med egna produktioner	543	571	663	582
Omiin esityksiin myytyjä lippuja ● Antal biljetter sålda till egna föreställning	109 737	102 242	91 730	124 389

¹ Kansallisbaletin ja Helsinki Dance Companyn tiedot sisältyvät teattereiden lukuun. ● Natonaalbalettens och Helsinki Dance Companys uppgifter ingår i teaternas siffror.

Lähde: Tanssin tiedotuskeskus

Källa: Dans info Finland

	2000	2005	2010	2014	2015
Matkailukohde • Turistmål					
Linnanmäki ¹ • Borgbacken ¹	1 055 532	1 197 768	1 055 000	1 000 000	1 000 000
Suomenlinna • Sveaborg	671 805	632 000	736 000	858 000	931 000
Korkeasaari • Högholmen	557 697	483 202	436 135	485 400	523 602
Tempeliaukion kirkko • Tempelplatsens kyrka	495 120	568 440	508 393	500 000	500 000
Uspenskin katedraali • Uspenskijkatedralen	450 400	500 500	500 000	400 000	400 000
Helsingin Juhlaviikot • Helsingfors Festspel	321 872	254 454	271 896	272 377	295 970
Grand Casino Helsinki • Grand Casino Helsinki	228 067	274 843	292 023	283 859	295 261
Helsingin Tuomiokirkko ja krypta • Helsingfors Domkyrka och krypta	312 421	399 278	452 300	500 000	500 000
Ehrensverd-museo • Ehrensverd-museet	12 182	9 428	8 541	9 152	13 101
Helsingin yliopiston kasvitiet. puutarha • Hfors universitets botaniska trädgård	58 226	74 172	28 400	35 200	38 713
Seurasaaaren ulkomuseo • Fölisöns friluftsmuseum	51 683	40 385	30 606	37 226	41 031

¹ Sisältää Valokarnevaali, Jouluhattara, Jäähelmi-talviriehan kävijät. • Inbegriper besökarna vid Ljuskarnevalen samt jippona Jouluhattara och Ispärlan.

Lähde: Matkailukohteiden omat tilastot.
Källa: Statistik från de olika turistobjekten.

Helsingin kaupunginkirjaston lainat asukasta kohden 1910–2015

Lån per invånare vid Helsingfors stadsbibliotek

Loans per inhabitant from Helsinki City Library

Asukasta kohti
Per invånare

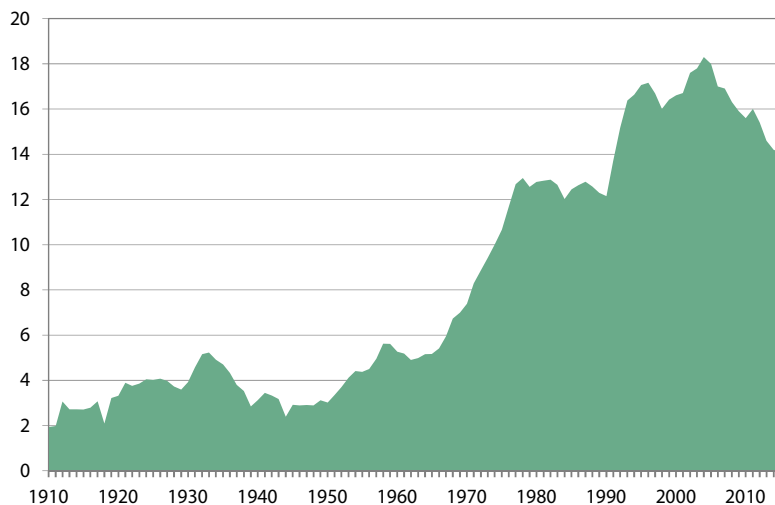

Lähde: Kaupunginkirjasto
Källa: Stadsbiblioteket

	2000	2005	2010	2013	2014	2015
Kirjastot • Bibliotek	37	37	37	36	36	36
Kirjastoautot • Bokbussarna	2	2	2	2	2	2
Laitoskirjastot • Anstaltsbiblioteken	17	11	10	10	10	10
Muut toimipaikat • Övriga verksamhetsställen	2	1	1	1	–	–
Kirjoja (sis. nuotit) 31.12.						
• Böcker (inkl. noter) 31.12.	1 806 255	1 712 109	1 612 439	1 582 810	1 578 211	1 562 299
suomenkielisiä • på finska	1 389 859	1 318 287	1 236 731	1 218 610	1 217 347	1 203 615
ruotsinkielisiä • på svenska	191 128	167 312	145 729	134 081	131 745	129 525
muun kielisiä • på andra språk	188 158	190 669	199 020	202 999	202 126	203 166
nuotteja • noter	37 110	35 841	30 959	27 120	26 993	25 993
Äänitteitä • Ljudupptagningar	161 141	196 479	225 654	209 935	208 121	200 480
Kuvataallentaita • Bildupptagningar	29 404	37 464	42 487	51 182	54 058	55 105
Muuta • Övriga	33 582	16 276	15 741	17 015	19 547	16 826
Tilatut lehdet (vuosikertoja)						
• Beställda tidningar och tidskrifter (årgångar)	5 949	5 204	5 005	4 766	4 896	4 715
Lainaajia • Låntagare	243 819	229 931	211 309	233 014	234 651	235 051
1 000 asukasta kohti • per 1 000 invånare	443	410	359	380	378	374
Kotikirjaston asiakkaita • Hembibliotekets kunder	302	421	464	377	390	410
Kirjastokäyntejä • Antal besök	7 160 113	6 604 849	6 449 357	6 537 580	6 409 316	6 133 185
Verkkokäynnit • Webbesök	–	5 012 505	6 803 235	10 378 127	11 937 414	12 460 193
Aukiolotunnit • Öppethållna timmar	96 911	87 863	94 304	99 600	102 546	108 707
Kokonaislainaus • Total utlåning	9 150 598	10 073 766	9 178 545	8 938 178	8 815 488	8 827 319
asukasta kohti • per invånare	16,6	18,0	15,6	14,6	14,1	14,1
lainaajaa kohti • per låntagare	37,7	43,8	43,4	38,4	37,4	37,6
Pääkirjasto • Huvudbiblioteket	1 237 993	864 490	805 018	763 765	780 764	858 324
Kirjastot • Biblioteken	7 484 977	8 865 415	9 174 389	7 883 352	7 704 497	7 702 625
E-aineiston käyttökerrat • E-materials använd.gångar	–	–	–	–	375 159	412 702
Laitoskirjastot • Anstaltsbiblioteken	129 405	65 470	57 540	53 746	46 188	42 028
Kotipalvelu • Hemservice	52 817	136 491	135 764	120 190	132 317	132 250
Kirjastoautot • Bokbussar	237 233	241 900	239 871	217 125	205 630	192 092
Kaukolainat ² • Fjärrlån ²	1 655	1 367	1 127	1 110	1 137	1 075
Lainoista, % • Av lånen, %						
Kirjoja (sis. nuotit) • Böcker (inkl. noter)	73,9	71,9	70,4	73,1	75,3	77,3
Nuootteja • Noter	1,3	1,4	1,4	1,3	1,3	1,3
Äänitteitä • Band	14,7	16,0	15,0	11,9	10,9	9,7
Kuvataallenteita • Bildupptagningar	6,7	7,9	10,4	10,2	8,6	8,2
Muuta • Övriga	4,7	4,3	4,2	4,8	5,3	4,9
Tietokirjoja • Faktaböcker	39,3	39,0	37,3	36,9	37,0	37,5
Kaunokirjallisuus • Skönlitteratur	60,7	61,0	62,7	63,2	63,0	62,5
Aikuisten kirjoja • Böcker för vuxna	71,5	71,9	69,6	67,6	66,7	65,6
Lastenkirjoja • Böcker för barn	28,5	28,1	30,4	32,4	33,3	34,4
Suomenkielisiä kirjoja • Böcker på finska	87,7	86,9	86,3	85,9	85,7	85,7
Ruotsinkielisiä kirjoja • Böcker på svenska	4,5	4,1	3,8	4,2	4,3	4,3
Muun kielisiä kirjoja • Böcker på övriga språk	7,8	9,0	9,9	10,0	10,1	9,9
Asiakastyöasemia • Kunddatorer	–	–	385	418	375	373
Asiakastyöasemien käyttökertoja	–	–	1 085 106	903 084	812 009	722 846
• Antal gånger som kunddatorerna nyttjats	–	–	1 085 106	903 084	812 009	722 846
Langattoman verkon (Stadinetti) kirjautumiskertoja	–	–	30 085
• Antal inloggingar på trådlösa nätet Stadinetti	–	–	30 085
Verkkotietopalvelu, kertoja • Informationstjänst via webben, antal betjningar	1 500	19 616	15 149	7 302	7 403	8 952
Tapahtumia ja ohjelmatoimintaa	–	–	–	–	–	–
• Evenemang och programverksamhet	1 639	1 746	2 470	5 476	5 222	6 008
Opastuskertoja • Antal handledningar	671	913	866	1 189	951	1 248

¹ Vuonna 2003 kotipalvelun lainojen tilastointitapa muuttui, kotipalvelun omia ja kotipalvelun kokonaislainausta seurataan erikseen. • År 2003 förändrades statistikförfaringen av hemservicens lån så, att dess egna lån och totalutlåningen följts skilt.

² Saadut kaukolainat. • Inkomna fjärrlån.

Lähde: Kaupunginkirjasto.
Källa: Stadsbiblioteket.

Helsingissä sijaitsevat ammatteisesti hoidetut museot • Yrkesmässigt skötta museer i Helsingfors

	Käyntejä (myydyt liput ja ilmaiskävijät) • Besök (sålda biljetter eller gratisbesök)				
	2000	2005	2010	2014	2015
Helsingin kaupunginmuseo • Helsingors Stadsmuseet	79 846	58 579	204 834	202 615	130 864
Hakasalmen huvila • Villa Hagasund	8 752	9 146	57 462	87 845	36 678
Sofiankatu 4 • Sofiegatan 4	10 908	14 953	43 967	55 108	54 729
Koulumuseo • Skolmuseet	6 708	5 075	4 528	–	–
Raitioliikennemuseo • Spårvägmuseet	14 358	6 297	32 194	29 922	32 701
Ruiskumestarin talo • Sprutmästarens gård	4 152	2 619	4 529	–	–
Sederholmin talo • Sederholms hus	13 587	5 870	34 413	23 960	–
Tuomarinkylän museot • Domarby museer	13 892	12 002	18 781	–	–
Työväenasantomuseo • Arbetarbostadsmuseet	3 019	1 359	3 673	5 780	6 756
Voimalamuseo ¹ • Kraftverksmuseet ¹	4 470	1 258	5 287	–	–
Helsingin taidemuseo • Helsingfors konstmuseum	194 060	111 248	82 808	91 459	92 786
Taidemuseo Tennispalatsi • Konstmuseum Tennispalatset	147 236	81 549	57 054	36 617	74 992
Kluuvin galleria • Glogalleriet	7 367	9 996	5 460	5 956	4 227
Taidemuseo Meilahti • Konstmuseet Mejlans	39 457	19 703	20 294	48 886	13 567
Valtion museot • Statens museer					
Suomen Kansallisgalleria • Finlands Nationalgalleri					
Ateneumin taidemuseo • Konstmuseet Ateneum	249 967	207 011	224 659	410 173	263 960
Nykytaiteen museo, Kiasma • Museet för nytdiskonst, Kiasma	263 008	176 709	165 063	147 768	235 560
Sinebrychhoffin taidemuseo • Konstmuseet Sinebrychhoff	29 037	23 185	33 052	28 066	34 013
Luonnontieteellinen keskusmuseo					
• Naturvetenskapliga centralmuseet					
Luonnontieteellinen museo • Naturhistoriska museet	83 927	53 419	152 000	156 397	167 395
Museovirasto • Museiverket					
Kansallismuseo • Nationalmuseum	114 199	117 219	108 897	115 617	121 703
Cygnaeuksen Galleria • Cygnaei Galleri	2 584	3 282	2 353	–	–
Kulttuurien museo ² • Kulturernas museum ²	36 197	22 591	12 380	–	–
Seurasääri • Fölisön	51 683	40 385	30 606	37 226	55 037
Suomenlinna-museo • Sveaborgsmuseet	25 025	27 700	30 302	24 316	27 879
Urho Kekkonen museo • Urho Kekkonens museum	22 956	23 325	–	14 374	23 587
Helsingin yliopistomuseo Arppeanum					
• Helsingfors universitetsmuseum Arppeanum	1 350	5 730	9 733	6 599	5 834
Sotamuseo • Krigsmuseet	69 942	33 783	49 441	66 430	78 441
Yksityiset museot • Privata museer					
Alvar Aallon koti ja ateljee • Alvar Aaltos hem och atelje	3 124	8 486	8 661	13 717	16 287
Amos Andersonin taidemuseo • Amos Andersons konstmuseum	52 420	42 799	59 435	42 515	46 786
Arabian museo • Arabias museum	19 200	60 000	14 501	20 345	15 120
Didrichsenin taidemuseo • Didrichsens konstmuseum	13 719	28 453	22 349	48 710	46 563
Desingmuseo • Desingmuseum	59 114	121 305	76 788	73 092	80 197
Kumbukumbu Suomen lähetysseuran museo ²					
• Kumbukumbu Finska Missionsällskapets museum ²	11 551	6 594	4 738	–	–
Kuurojen museo • Dövas museum	2 000	1 300	3 500	295	1 388
Mannerheim-museo • Mannerheim-museet	7 431	8 245	7 683	8 804	9 083
Postimuseo • Postmuseet	169 475	37 405	39 789	–	–
Päivälehdien museo • Päivälehtimuseet	–	17 137	75 000	45 000	31 000
Suomen arkkitehtuurimuseo • Finlands arkitekturmuseum	16 100	20 600	15 888	21 658	21 267
Suomen urheilumuseo • Finlands idrottsmuseum	20 453	19 656	15 836	20 965	21 208
Suomen valokuvataiteen museo					
• Finlands fotografiska museum	21 137	13 681	33 831	20 817	27 064
Teatterimuseo • Teatermuseet	12 921	14 248	10 296	17 458	21 942
Tekniikan museo ¹ • Tekniska museet ¹	14 400	17 010	18 477	34 041	31 264
Taidehalli • Konsthallen	74 000	30 987	37 381	60 693	36 872
Kansallisarkisto • Riksarkivet	36 515	31 502	27 517	17 423	17 277
Espoon museot (sis. Kauniainen) • Museer i Esbo (inkl. Grankulla)	58 904	143 743	320 265	329 525	355 325
Vantaan museot • Museer i Vanda	27 023	38 193	36 269	61 381	57 002
Muun Helsingin seudun museot					
• Museer i övriga Helsingforsregionen	152 667	162 661	159 762	168 445	200 756

¹ Voimalamuseo suljettiin 31.8.2010. Tekniikan museon käynteihin sisältyvät Voimalamuseon käynnit vuodesta 2011. • Kraftverksmuseet stängdes den 31.8.2010. Sedan år 2011 ingår Kraftverksmuseets besöksstatistik i Tekniska museets.

² Kumbukumbu Suomen lähetysseuran museo suljettiin 10.6.2013. Kokoelmat siirtyivät Kulttuurien museolle 1.1.2015. • Kumbukumbu Finska Missionsällskapets museum stängdes den 10.6.2013. Dess samlingar övergick till Kulturernas museum den 1.1.2015.

Lähde: Museovirasto, www.museotilasto.fi

Källa: Museiverket, www.museotilasto.fi

	Salien lukumäärä Antal biografsalonger	Paikkaluku Platsantal	Paikkoja 1000 asukasta kohti Platser per invånare	Kävijät Besökare	Käyntejä asukasta kohti Platser per invånare
2005	51	8 791	15,7	2 294 000	4,1
2010	34	7 159	12,3	2 119 940	3,6
2011	35	7 160	12,2	1 993 266	3,4
2012	33	6 580	10,9	2 108 734	3,5
2013	36	6 794	11,1	1 988 108	3,2
2014	34	6 580	10,6	1 790 990	2,9
2015	35	6 679	10,6	1 944 276	3,1

Lähde: Suomen elokuvasäätiö.
Källa: Finlands filmstiftelse.

Käynnit museoissa 2005–2015

Besök i museer

Number of visitors at museums

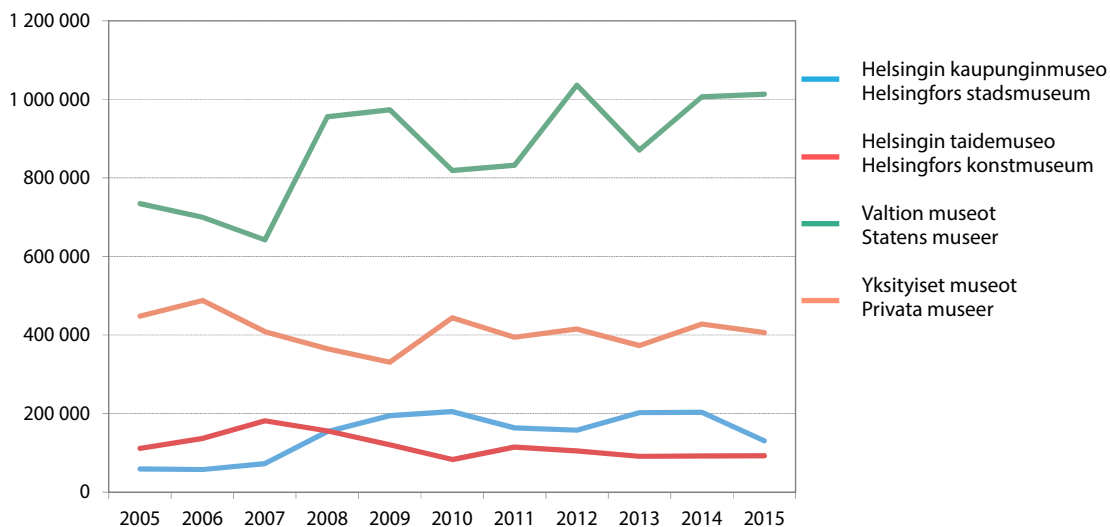

Lähde: Museovirasto, www.museotilasto.fi
Källa: Museiverket, www.museotilasto.fi

	2000	2005	2010	2014	2015
Ohjattu kausi- ja kurssitoiminta • Ledd säsong- och kursverksamhet					
Asiakkaita • Kunder	49 386	73 562	103 004	133 096	149 169
Toiminta-avustuksin tuettuja järjestöjä					
• Föreningar som stöds med verksamhetsbidrag	397	428	398	365	371
Ulkoliikuntapaikat¹ • Motionsställen utomhus¹					
Lukumäärä • Antal	466	462	462	506	552
niistä pallo- ja tenniskenttiä • därav boll- och tennisplaner	286	298	298	260	260
Maaumaloita • Landbassänger	2	2	2	2	2
kävijöitä • besökare	313 773	365 315	396 592	423 149	391 739
Uimarantoja • Simstränder	25	25	28	24	24
Sisäliikuntapaikkoja ja -laitoksia¹ • Ställen och anlägg. för inomhusidrott¹					
Lukumäärä • Antal	72	68	69	87	80
niistä uimahalleja ² • därav simhallar ²	5	7	7	7	7
kävijöitä uimahalleissa • besökare i simhallarna	715 055	³ 798 944	³ 704 456	³ 778 910	³ 743 264
Ulkoilualueet ja -puistot • Friluftsområden och -parker					
Pinta-ala • Areal, ha	4 641	⁴ 3 852	⁴ 3 850	3 834	3 834
ulkoilualueet • friluftsområden, ha	4 396	3 807	3 807	3 774	3 774
ulkoilupuistot • friluftsparker, ha	245	45	43	⁵ 60	⁵ 60
Venesatamapaikkoja • Hamnplatser för småbåtar	9 342	11 945	12 063	11 965	11 925
Yöpymisiä leirintäalueella • Övernattningar på campingområde	102 850	85 699	100 787	91 517	91 234

¹ Liikuntapaikkojen luokittelu muuttunut 2012. • Klassificeringe av idrottsställen ändrades 2012.

² Kaupungin omistamat. • Ägda av staden.

³ Sisältää Itäkeskuksen, Jakomäen, Pirkkolan ja Yrjönkadun uimahallien kävijämäärät. Jakomäen uimahalli oli suljettuna vuonna 2010. • Inkl. personbesöken i simhallarna i Östra Centrum, Jakobacka, Britas och Georgsgatan. Simhallen i Jakobacka var stängd år 2010.

⁴ Vähennykset johtuvat isojen merellisten ulkoilualueiden kuten Uuutelan, Ramsinniemen, Meri-Rastilan ja osin Kallahdenniemen alueiden poistumisesta Liikuntaviraston hallinnasta, sekä Kirkkonummella olevan Kauhalan alueen poistumisesta. • Minskningarna beror på att vissa stora havsnära friluftsområden såsom Nybondas, Ramsödden, Havs-Rastböle och delar av Kallviksnäset inte längre förvaltas av Idrottsverket, ej heller området Kauhala i Kyrkslätt.

⁵ Lisäyksenä Paloheinänhuippu, joka on tullut kokonaan Liikuntaviraston hallintaan. • Ett tillägg är Svedängstoppen, som övergått helt i Idrottsverkets skötsel.

Lähde: Liikuntavirasto.

Källa: Idrottsverket.

Energia ja vesihuolto

Energi och vattenförsörjning

Energy and water supply

Kuvio- ja taulukkoluetelo

Figur- och tabellförteckning

List of diagrams and tables

	Sähkön käyttö kuluttajaryhmittäin 2008–2015	189
	Elförbrukning efter abonnentgrupp	
	Consumption of electric energy by consumer group	
	Veden ja jäteveden hinta 31.12.2000–2015, euro/m³	190
	Vattnets och avloppvattnets pris, euro/m ³	
	Price of water and waste water, euro/m ³	
9.1	Sähköenergian hankinta 1990–2015	187
	Elanskaffning	
	Production and supply of electric energy	
9.2	Sähkön käyttö kuluttajaryhmittäin 2010–2015	187
	Elförbrukning efter abonnentgrupp	
	Consumption of electric energy by consumer group	
9.3	Kunnat sähkön käytön mukaan 2015	188
	Elförbrukning kommunvis	
	Consumption of electricity in municipalities	
9.4	Kaukolämmön hankinta ja myynti 1990–2015	188
	Anskaffning och försäljning av fjärrvärme	
	Supply and sale of district heating	
9.5	Veden pumpaaminen, myynti ja ominaiskulutus 1995–2015	189
	Pumpning, försäljning och specifikförbrukning av vatten	
	Water pumped, sold and consumed	

Käsitteet ja määritelmät

Sähköenergia. Helsingin Energia muuttui vuoden 2015 alussa Helen Oy:ksi. Helen Oy:n omistaa Helsingin kaupunki. Helen Oy:n tytäryhtiöitä ovat mm. Helen Sähköverkko Oy ja vesivoimayhtiö Oy Mankala Ab. Helen Oy:llä on kolme Helsingissä sijaitsevaa voimalaitosta ja lisäksi yksitoista kaukolämpöä tarvittaessa tuottavaa lämpökeskusta eri puolilla Helsingiä. Helen Oy tuottaa energiaa Helsingin ulkopuolella sijaitseissa osakkuusyhtiöissään ja myy sähköä kaikkialle Suomeen.

Sähkö, lämpö ja jäähdytys. Helsingissä sijaitsevat Vuosaaren, Hanasaaren ja Salmisaaren voimalaitokset ovat yhteistuotantovoimalaitoksia, joissa tuotetaan sähköä, lämpöä ja kaukojäähdytystä.

Energialähteet. Helen Oy käyttää energialähteinään maakaasua, kivihiiltä, ydinvoimaa, vesivoimaa, tuulivoimaa, aurinkoenergiaa ja puupellettejä.

Sähkön siirto. Helen Sähköverkko Oy vastaa sähkön siirrosta ja jakelusta lähes koko Helsingin kaupungin alueella.

Sähkön alkuperä. Myyty sähkö jakaantui vuonna 2015 eri energialähteiden kesken seuraavasti: uusiutuvat energialähteet 25 %, ydinvoima 45 % ja fossiiliset energialähteet 30 %. Lähde: www.helen.fi , 1.9.2016

Vesi. Helsingin, Espoon, Vantaan ja Kauniaisten vesilaitokset yhdistyivät Helsingin seudun ympäristöpalveluksi (HSY) vuoden 2010 alusta. Tiedot vuoteen 2009 asti perustuvat Helsingin Vesi Oy:n tilastoihin.

Veden kokonaispumpaus. Määrällä tarkoitetaan Helsingin Veden pumppaaman veden kokonaismäärää tuhansina kuutiometreinä (1 000 m³). Veden hinnalla tarkoitetaan veden verollista käyttömaksua euroina kuutiota kohti (euro/m³).

Veden ominaiskulutus. Ominaiskulutusta kuvaa vuorokauden aikana asukasta kohti kulunut vesilitramäärä.

Begrepp och definitioner

Elenergi. Helsingfors Energi blev från och med början av år 2015 Oy Helen Ab. Bolaget ägs av Helsingfors stad, och har som dotterbolag bland annat distributionsbolaget Helen Elnät Ab och vattenkraftbolaget Oy Mankala Ab.

Oy Helen Ab har förutom tre egna kraftverk i Helsingfors även elva värmecentraler på olika håll i staden som vid behov kan producera fjärrvärme.

Ytterligare producerar Oy Helen Ab energi i de bolag utanför Helsingfors som det har andel i, och säljer elektricitet överallt i Finland.

El, värme och kyla. Kraftverken Nordsjö, Hanaholmen och Sundholmen i Helsingfors är samproduktionskraftverk som producerar el, värme och fjärrkyla.

Energikällor. Helen Ab använder som energikälla naturgas, stenkol, kärnkraft, vattenkraft, vindkraft, solenergi och pellets.

Elöverföring. Helen Elnät Ab svarar för elöverföringen och eldistributionen i nästan hela Helsingfors stads område.

Elens ursprung. Den sålda elen fördelades 2015 mellan olika energikällor enligt följande: förnybara energikällor 25 %, kärnkraft 45 % och fossila energikällor 30 %. Källa: www.helen.fi , 1.9.2016

Vattnet. Helsingfors, Esbos, Vandas och Grankullas vattenverk anslöts fr.o.m. början av 2010 till Helsingforsregionens miljötjänster (HRM). Uppgifterna t.o.m. år 2009 bygger på Helsingfors Vatten Ab:s statistik.

Med den totala vattenpumpningen avses den sammanlagda mängden vatten (i enheten tusen kubikmeter – 1 000 m³) som pumpats av Helsingfors Vatten. Med priset på vatten avses bruksavgiften inklusive skatt på vatten uttryckt i euro per kubikmeter (euro/m³).

Specifika vattenkonsumtionen avser den genomsnittliga vattenkonsumtionen per invånare uttryckt i liter per dygn.

	1990 GWh	1995	2000	2005	2010	2014	2015
Hankinta • Anskaffning							
Vesivoimaosuudet • Vattenkraftsandelar	270			497	459	755	868
Ydinvoimaosuudet • Kärnkraftsandelar	597	} 1 258	1 418	1 155	1 144	1 429	1 379
Muut osuudet • Andra andelar	229						
Varsinainen osto • Egentligt inköp	46	} 326	1 023	160	159	98	91
Korvaussähkön osto • Ersättningsenergi	126						
Voimalaitosten tuotanto							
• Kraftverkens produktion	2 798	3 712	5 002	5 441	5 716	4 674	4 663
Hanasaari • Hanaholmen	1 835	1 721	619	803	919	978	643
Salmisaari • Sundholmen	832	1 033	635	568	566	494	570
Myllypuro • Kvarnbäcken	73	–	–	–	–	–	–
Vuosaari • Nordsjö	58	957	3 747	3 919	4 231	3 202	3 450
Kellosaari • Skällaren	–	1	1	–	–	–	–
Kokonaishankinta • Totalanskaftning	4 066	5 296	7 443	7 570	7 859	7 002	7 035

Lähde: Helen Oy.
Källa: Helen Ab.

	2010	2014	2015
Kuluttajaryhmä • Abonentgrupp			
Yksityinen kulutus • Privat förbrukning, GWh	1 453	1 425	1 435
%	31,6	32,4	33,1
Asuinhuoneistot • Bostadslägenheter, GWh	1 090	1 040	1 051
Asuinkiinteistöt • Bostadsfastigheter, GWh	363	385	384
Jalostus • Förädling, GWh	342	307	303
%	7,4	7,0	7,0
Teollisuus • Industri, GWh	296	262	255
Rakennustoiminta • Byggnadsverksamhet, GWh	46	45	48
Palvelu • Service, GWh	2 357	2 274	2 241
%	51,3	51,8	51,7
Julkinen kulutus • Offentlig förbrukning, GWh	441	389	359
%	9,6	8,8	8,3
Liikennevälineet ja katuvalaistus • Trafikmedels och gatubelysning, GWh	308	284	250
Yhdyskuntahuolto • Samhällsservice, GWh	134	105	109
Yhteensä • Totalt, GWh	4 592	4 394	4 338
%	100	100	100

Lähde: Helen Sähköverkko Oy.
Källa: Helen Elnät Ab.

9.3

Kunnat sähkön käytön mukaan 2015

Elförbrukning kommunvis

Consumption of electricity in municipalities

	Sijointus ● Ranking	Yhteensä ● Totalt GWh		Asuminen ja maatalous ● Boende och jordbruk GWh %		Palvelut ja rakentaminen ● Service och byggverksamhet GWh %		Teollisuus ● Industri GWh %	
Helsinki ● Helsingfors	1	4 437	1 449	32,7	2 734	61,6	255	5,7	
Espoo ● Esbo	9	2 046	975	47,7	967	47,3	104	5,1	
Vantaa ● Vanda	11	1 824	656	36,0	927	50,8	241	13,2	
Kauniainen ● Grankulla	175	54	38	70,4	16	29,6	0	0	
Pääkaupunkiseutu									
● Huvudstadsregionen		8 362	3 118	37,4	4 644	55,1	600	7,6	
Helsingin seutu									
● Helsingforsregionen		11 076	4 443	40,1	5 413	48,9	1 220	11,0	
Lappeenranta									
● Villmanstrand	2	3 318	109	3,3	73	2,2	3 136	94,5	
Tornio ● Torneå	3	2 822	687	24,3	613	21,7	1 522	53,9	
Jämsä	4	2 810	231	8,2	298	10,6	2 281	81,2	
Oulu ● Uleåborg	5	2 766	100	3,6	61	2,2	2 605	94,2	

Lähde: Energiateollisuus ry.
Källa: Finsk Energiindustri rf.

9.4

Kaukolämmön hankinta ja myynti 1990–2015

Anskaffning och försäljning av fjärrvärme

Supply and sale of district heating

	1990	1995	2000	2005	2010	2014	2015
Kokonaishankinta ● Totalanskaffning, GWh	5 633	6 368	6 537	7 103	7 850	6 133	5 876
siitä ● därav							
● Hanasaaren voimalaitokset ● Hanaholmens kraftverk	3 074	3 116	1 267	1 135	1 774	1 995	1 297
● Salmisaaren voimalaitokset ● Sundholmens kraftverk	1 601	1 928	1 298	1 621	1 005	1 178	1 296
● Vuosaaren voimalaitokset ● Nordsjös kraftverk		721	3 559	3 783	3 887	2 960	3 283
Lämmönmyynti ● Värmeförsäljning, GWh	5 444	5 919	6 106	6 569	7 363	6 992	4 565
Jakelualueelle ● Till distributionsområdet	5 425	5 905	5 886	6 519	7 346	6 883	4 525
Jakelualan ulkopuolelle ● Utanför distributionsområdet	19	14	220	50	17	109	39
Asiakkaiden lukumäärä ● Antal klienter	9 257	10 192	11 374	12 800	14 010	14 851	15 039

Lähde: Helen Oy.
Källa: Helen Ab.

	1995	2000	2005	2010	2014	2015
Kokonaispumppaaminen • Totalpumpning, 1 000 m³						
Helsinki, osin pääkaupunkiseutu						
• Helsingfors, delvis Huvudstadsregionen	70 925	80 600	81 890	–	–	–
Pääkaupunkiseutu • Huvudstadsregionen	–	–	–	90 097	90 074	88 619
Kokonaismyynti • Totalförsäljning, 1 000 m³						
Helsinki, osin pääkaupunkiseutu						
• Helsingfors, delvis Huvudstadsregionen	63 763	72 013	72 657	–	–	–
Pääkaupunkiseutu • Huvudstadsregionen	–	–	–	71 360	71 831	71 830
Veden hinta • Vattnets pris 31.12., euro/m ³						
Helsinki • Helsingfors	0,82	0,46	0,67	0,78	1,05	1,08
Jäteveden hinta • Avloppvattnets pris 31.12., euro/m ³						
Helsinki • Helsingfors	1,42	1,34	1,21	1,11	1,31	1,34
Kuluttajia • Förbrukare						
Helsinki • Helsingfors	23 612	26 791	27 080	–	–	–
Pääkaupunkiseutu • Huvudstadsregionen	–	–	–	62 864	64 507	65 855
Ominaiskulutus, l/asukas/vrk • Specifikförbrukning, l/invånare/dygn						
Helsinki • Helsingfors	272	261	254	} 240	223	216
Espoo • Esbo	253	242	236			
Vantaa • Vanda	238	258	245			
Tampere • Tammerfors	288	260	243			
Turku • Åbo	305	289	248			
				238	212	203
				253	236	220

Lähde: Helsingin seudun ympäristöpalvelut sekä ao. kaupungit.
Källa: Helsingforsregionens miljötjänster, samt berörda städer.

Sähkön käyttö kuluttajaryhmittäin 2008–2015

Elförbrukning efter abonnentgrupp

Consumption of electric energy by consumer group

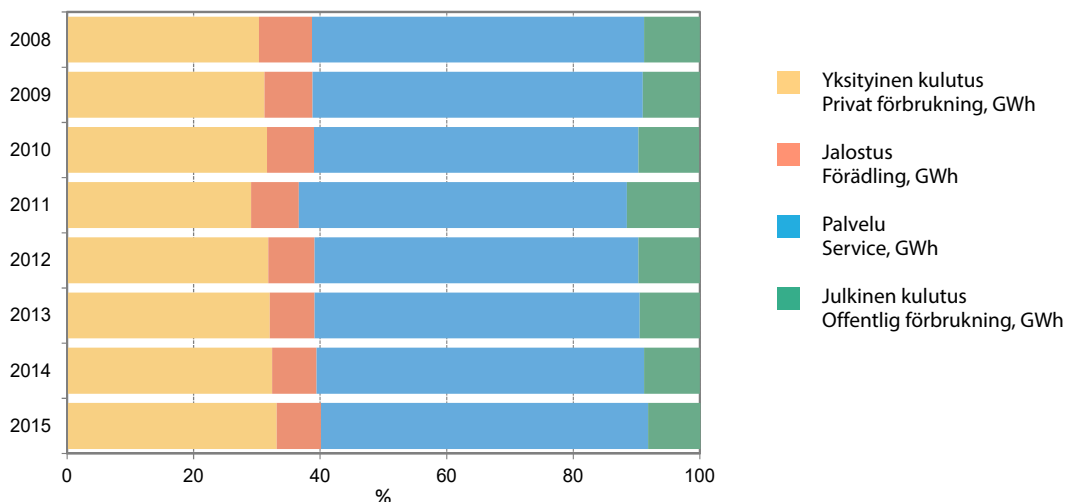

Lähde: Helen Sähköverkko Oy.
Källa: Helen Elnät Ab.

Veden ja jäteveden hinta 31.12.2000–2015, euro/m³

Vattnets och avloppvattnets pris, euro/m³

Price of water and waste water, euro/m³

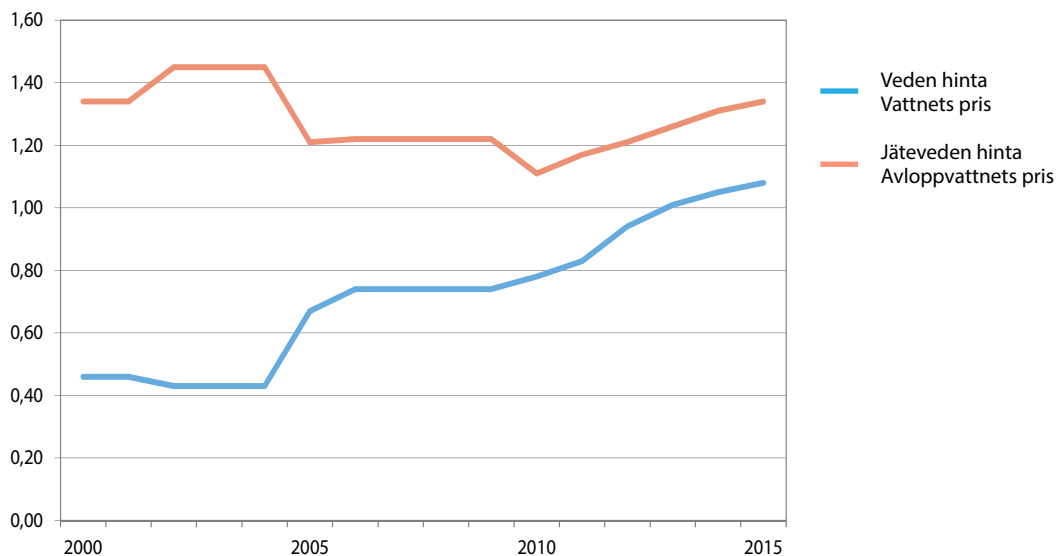

Lähde: Helsingin seudun ympäristöpalvelut sekä ao. kaupungit.
Källa: Helsingforsregionens miljöjänster, samt berörda städer.

Kunnallistalous ja kaupungin henkilöstö Stadens ekonomi och personal City finances and personnel

Kuvio- ja taulukkuuettelo

Figur- och tabellförteckning

List of diagrams and tables

	Helsingin verotulot 2000–2015	208
	Helsingfors stads skatteinkomster City of Helsinki tax revenue	
	Kaupungin henkilöstö hallinnonaloittain 31.12.2000–2015	208
	Stadens personal efter förvaltningsgren City personnel by administrative branch	
10.1	Helsingin kaupungin tuloslaskelma 1.1.–31.12.2005–2015	194
	Resultaträkning för Helsingfors stad Profit and loss account of the City of Helsinki	
10.2	Liikelaitosten tuloslaskelmat 1.1.–31.12.2015	195
	Affärsverkens resultaträkningar City of Helsinki profit and loss accounts in public utilities	
10.3	Yhtiöiden tuloslaskelmat 1.1.–31.12.2015	195
	Bolagens resultaträkningar Profit and loss accounts of companies	
10.4	Helsingin kaupungin tase 31.12.2005–2015	196
	Balansräkning för Helsingfors stad City of Helsinki balance sheet	
10.5	Liikelaitosten taseet 31.12.2015	197
	Affärsverkens balansräkningar Balance sheets in public utilities of City of Helsinki	
10.6	Yhtiöiden taseet 31.12.2015	197
	Bolagens balansräkningar Balance sheets of companies	
10.7	Helsingin kaupungin konsernitase 31.12.2005–2015	198
	Koncernbalans för Helsingfors stad City of Helsinki business group balance sheet	
10.8	Rahoituslaskelma 1.1.–31.12.2005–2015	199
	Finansieringskalkyl Financial statement	

10.9	Investoinnit hankeryhmittäin 2005–2015	200
	Investeringar projekttypsvis Investments by type of project	
10.10	Tulot ja menot virastoittain 2005–2015	201
	Inkomster och utgifter ämbetsverksvis Revenue and expenditure by office/department	
10.11	Kiinteistöveron erittely 2000–2015	203
	Specifikation av fastighetskatten Specification of real estate tax	
10.12	Helsingin verotulot, käyttötalouden valtionosuus ja vuosikate 2000–2015	204
	Helsingfors stads skatteinkomster, dess driftsekonomis statsandel och årsbidraget City of Helsinki tax revenue, the proportion of state grants within the operational economy and annual margin	
10.13	Henkilöstömenot 1995–2015	204
	Personalutgifter Personnel expenditure	
10.14	Kaupungin henkilöstö hallinnonaloittain 31.12.2015	205
	Stadens personal efter förvaltningsgren City personnel by administrative branch	
10.15	Työllistetyt hallinnonaloittain 31.12.2005–2015	206
	Anslagssystemen förvaltningsgrensvis Employment grant employees	
10.16	Kaupungin virastojen ja laitosten työtaturmat 2013–2015	207
	Arbetsolycksfall vid stadens verk och inrättningar Occupational accidents in offices and departments of City of Helsinki	

Käsitteet ja määritelmät

Kaupungin tuloslaskelman tehtävänä on osoittaa, riittääkö tuottoina kertynyt tulorahoitus palvelujen tuottamisesta aiheutuneiden kulujen kattamiseen. Kaupungin tuloslaskelmassa eliminoidaan kaupungin sisäiset erät, joten tuloslaskelma osoittaa kaupungin tuloksen muodostumisen suhteessa ulkopuolisiin talousyksiköihin. Talousarvion toteutumisen vertailussa kaupungin sisäiset erät ovat mukana.

Rahoituslaskelma osoittaa, kuinka paljon kunnan varsinaisen toiminnan ja sen investointien nettokassavirta on ylijäämäinen tai alijäämäinen. Rahoitustoiminnan nettokassavirralla osoitetaan, miten alijäämäinen nettokassavirta on rahoituksellisesti katettu tai miten ylijäämä on käytetty rahoitusaseman muuttamiseen.

Tase kuvaa kunnan rahoituksen rakennetta tilinpäätöshetkellä. Tuloslaskelman, taseen ja rahoituslaskelman yhteydessä esitellään muutamia kunnallistalouden tilaa kuvaavia tunnuslukuja.

Vuosikatetta verrataan myös investointien omahankintamenoon. Investointien omahankintamenoilla tarkoitetaan rahoituslaskelman käyttöömaisuusinvestointeja, joista on vähennetty rahoituslaskelmaan merkityt rahoitusosuudet. Sekä kaupungin että konsernin taseissa on esitetty kunnallistalouden tunnuslukuna asukaskohtainen ottolainojen määrä (ottolainat/asukas, euro).

Muutoksia kaupungin organisaatiossa

- Kaupunginkanslian (1.6.2006 muuttui hallintokeskukseksi) henkilösasto ja koulutus- ja kehittämiskeskus yhdistyivät vuoden 2005 alussa kaupungin henkilöstökeskukseksi.
- Helsingin ammattikorkeakoulun toiminta siirtyi perustettuun Metropolia Ammattikorkeakouluun 1.8.2008 alkaen.

- Kiinteistöviraston, Helsingin Sataman ja rakennusviraston toimintoja on siirretty 1.1.2009 perustettuun rakentamispalveluun.
- Talous- ja suunnittelukeskuksesta toimintoja on siirretty 1.1.2009 perustettuun Taloushallintopalvelu-liikelaitokseen.
- EVTEK-ammattikorkeakoulu ja Helsingin ammattikorkeakoulu Stadia yhdistyivät Metropolia Ammattikorkeakouluksi 1.8.2008.
- Henkilöstökeskuksen toimintoja on siirretty 1.1.2009 perustettuun Oiva-Akatemia liikelaitokseen.
- Palvelukeskus (Palmia) aloitti toimintansa 1.1.2003 kaupungin eri yksiköiden yhdistyessä kiinteistöhoito- ja ruokapalveluja tarjoavaksi liikelaitokseksi.
- Helsingin Vesi -liikelaitos yhdistettiin 1.1.2010 aloittaneeseen Helsingin Seudun ympäristöpalvelut -kuntayhtymään.

Begrepp och definitioner

Syftet med **stadens resultaträkning** är att visa huruvida avkastningen av stadens serviceproduktion räcker till för att täcka utgifterna för densamma. I stadens resultaträkning elimineras stadens interna poster, varför resultaträkningen visar hur stadens resultat uppstår i förhållande till utomstående ekonomiska aktörer. I analysen av budgetutfallet finns stadens interna poster dock med.

Finansieringsanalysen utvisar hur stort överskott eller underskott nettokassaflödet av kommunens egentliga verksamhet och investering givit. Finansieringsverksamhetens nettokassaflöde visar antingen hur ett nettokassaflöde med underskott har finansierats eller hur överskottet har utnyttjats för att förändra finansieringsläget.

Balansräkningen beskriver kommunens finansierings struktur på bokslutsdagen. I samband med resultaträkningen, balansräkningen och finansieringsanalysen framläggs en del karakteristika för kommunekonomin.

Årsbidraget kan också jämföras med den egna finansieringen för investeringar. Med egenanskaffningsutgift för investeringar avses finansieringsanalysens investeringar för anläggningstillgångarna, subtraherat med de finansieringsandelar som antecknats i finansieringsanalysen. Såväl stadens som koncernens balansräkning upptar mängden upptagna lån räknat per invånare (i euro).

Förändringar i stadens organisation

- I början av år 2005 sammanslogs Stadskansliets (fr.o.m. 1.6.2006 under namnet Förvaltningscentralen) personalavdelning och utbildnings- och utvecklingscentral till stadens personalcentral.
- Verksamheten vid yrkeshögskolan Helsingin ammattikorkeakoulu övergick fr.o.m. 1.8.2008 till nygrundade yrkeshögskolan Metropolia.
- En del av Fastighetsverkets, Helsingfors Hamns och Byggnadsverkets funktioner flyttades till en byggservice som grundats 1.1.2009.
- En del av Ekonomi- och planeringscentralens funktioner har överförts på affärsverket Ekonomiförvaltningstjänsten grundat 1.1.2009.
- Yrkeshögskolorna EVTEK och Helsingin ammattikorkeakoulu Stadia sammanslogs fr.o.m. 1.8.2008 till Metropolia Ammattikorkeakoulu.
- En del av Personalcentralens funktioner har överförts på affärsverket Oiva-Akatemia, grundat 1.1.2009.
- Servicecentralen (Palmia) inledde sin verksamhet 1.1.2003 då vissa av stadens enheter sammanslogs till ett affärsverk som erbjuder fastighetsservice och måltidsservice.
- Affärsverket Helsingfors Vatten anslöts till samkommunen Helsingforsregionens miljötjänster, som inlett sin verksamhet 1.1.2010.

	2005 Milj. euro	2010	2014	2015
Toimintatuotot • Inkomster av verksamheten				
Myyntituotot • Försäljningsinkomster	840,5	1 017,9	1 034,4	310,7
Maksutuotot • Avgiftsintäkter	123,1	174,8	220,3	213,4
Tuet ja avustukset • Stöd och bidrag	34,8	90,4	115,7	116,5
Vuokratuotot • Hyresintäkter	236,8	281,3	321,5	345,7
Muut tuotot • Övriga inkomster	52,6	64,4	69,8	55,3
Toimintatuotot yhteensä • Verksamhetsinkomster sammanlagt	1 287,8	1 628,8	1 761,7	1 041,6
Valmistus omaan käyttöön • Produktion för eget bruk	94,9	151,8	124,8	114,8
Toimintakulut • Utgifter för verksamheten				
Henkilöstökulut • Personalkostnader	1 441,4	1 790,7	1 915,6	1 837,7
Palvelujen ostot • Köp av tjänster	1 035,6	1 452,4	1 602,6	1 658,5
Aineet, tarvikkeet ja tavarat • Material, förnödenheter och varor	349,1	459,8	507,3	185,4
Avustukset • Bidrag	225,9	323,7	407,3	428,6
Vuokratkulut • Hyreskostnader	113,2	152,4	205,5	180,9
Muut kulut • Övriga kostnader	33,3	35,2	26,8	11,8
Toimintakulut yhteensä • Verksamhetsutgifterna sammanlagt	3 198,4	4 214,2	4 665,1	4 302,8
Toimintakate • Verksamhetsbidraget	-1 815,8	-2 433,6	-2 778,6	-3 146,5
Verot ja valtionosuudet • Skatter och statsandelar				
Verotulot • Skatteinkomster	1 982,9	2 506,5	2 951,9	3 067,9
Valtionosuudet • Statsandelar	132,6	250,1	250,6	273,2
Verot ja valtionosuudet yhteensä • Skatter och statsandelar totalt	2 115,5	2 756,5	3 202,6	3 341,1
Rahoitustuotot ja -kulut • Inkomster och utgifter för finansiering				
Korkotuotot • Ränteavkastning	37,7	63,8	51,8	86,2
Muut rahoitustuotot • Övriga finansieringsinkomster	14,1	18,5	28,5	18,7
Korkokulut • Ränteutgifter	22,0	16,2	-23,2	-22,2
Muut rahoituskulut • Övriga finansieringsinkomster	0,2	1,1	-0,4	-12,2
Rahoitustuotot ja kulut yht. • Finansieringsinkomster och utg. totalt	29,5	65,1	56,7	70,5
Vuosikate • Årsbidraget	329,3	388,0	480,7	265,1
Poistot ja arvonalentumiset • Avskrivningar och värdeminskning				
Suunnittelman mukaiset poistot • Planerade avskrivningar	297,2	338,7	408,1	329,6
Arvonalentumiset • Värdeminskning				-56,1
Satunnaiset tuotot ja kulut • Extraordinarie inkomster och utgifter				
Satunnaiset tuotot • Extraordinarie inkomster	89,4	598,7	1 172,1	139,2
Satunnaiset kulut • Extraordinarie utgifter	5,8	2,6	0,1	0,6
Satunnaiset tuotot ja kulut yhteensä				
• Extraordinarie inkomster och utgifter sammanlagt	83,6	596,0	1 172,0	139,2
Tilikauden tulos • Räkenskapsperiodens resultat	115,7	645,4	1 244,6	18,6
Varausten ja rahastojen muutos • Förändring i reservationer och fonder				
Poistoeron muutos • Förändring i avskrivningsposterna	4,4	16,8	200,9	3,1
Varausten muutos • Förändringen i reservationerna	-28,7	24,3	96,2	-2,1
Rahastojen muutos • Förändring i fonderna	32,8	8,2	91,6	9,3
Varausten ja rahastojen muutos yhteensä • Förändr. i res. o. fonder totalt	8,5	49,3	388,6	10,2
Tilikauden ylijäämä • Räkenskapsperiodens överskott	124,1	694,6	1 633,2	28,8
Vuosikate/asukas, euro • Årsbidrag per invånare, euro	587	659	773	422

Lähde: Helsingin kaupungin tilinpäätökset.
Källa: Helsingfors stads bokslut.

10.2

Liikelaitosten tuloslaskelmat 1.1.–31.12.2015

Affärsverkens resultaträkningar

City of Helsinki profit and loss accounts in public utilities

	HKL- liikelaitos ● Affärsverket HST Milj. euro	Palvelukeskus- liikelaitos ● Affärsverket Servicecentralen	OIVA Akademia ● OIVA Akademin	Taloushallinto- palvelu ● Ekonomiför- valtningstjänst
Liikevaihto ● Omsättning	153,9	94,5	4,7	26,6
Valmistus omaan käyttöön ● Produktion för eget bruk	5,2	-	-	-
Liiketoiminnan muut tuotot ● Övriga intäkter av affärsverksamheten	15,9	0,8	0,1	0,1
Tuotot yhteensä ● Intäkter sammanlagt	175,0	95,2	4,8	26,7
Materiaalit ja palvelut ● Material och tjänster	-45,1	-36,1	-2,7	-7,9
Henkilöstökulut ● Personalkostnader	-56,7	-48,4	-1,7	-16,3
Poistot ja arvonalentumiset ● Avskrivningar och värdeminskning	-38,7	-0,6	-0,03	-0,1
Liiketoiminnan muut kulut ● Övriga kostnader för affärsverksamhet	-8,6	-5,5	-0,3	-2,0
Kulut yhteensä ● Kostnader sammanlagt	-149,1	-90,6	-4,7	-26,3
Liikelylijäämä ● Affärsvinst	25,9	4,7	0,1	0,4
Rahoitustuotot ja -kulut ● Finansiella intäkter och kostnader	-23,6	-0,1	-0,01	-0,1
Satunnaiset tuotot ja -kulut ● Extraordinarie inkomster och utgifter	-	-	-	-
Yli-/alijäämä ennen varauksia ● Över/underskott före reservationerna	2,4	-	-	-
Poistoeron muutos ● Förändring i avskrivningsdifferensen	2,2	-	-	-
Varausten muutos ● Förändring i reservationerna	-2,1	-	-	-
Korvaus peruspääomalle ¹ ● Ersättning åt grundkapitalet ¹	-	-	-	-
Tilikauden yli-/alijäämä ● Räkenskapsperiodens över/underskott	2,5	4,6	0,1	0,3

Lähde: Helsingin kaupungin vuoden 2015 tilinpäätös.

Källa: Helsingfors stads bokslut för 2015.

10.3

Yhtiöiden tuloslaskelmat 1.1.–31.12.2015

Bolagens resultaträkningar

Profit and loss accounts of companies

	Helen Oy ● Helen Ab	Helsingin Satama Oy ● Helsingfors Hamn Ab	Heka Oy ● Heka Ab	Palmia Oy ● Palmia Ab
	Milj. euro			
Liikevaihto ● Omsättning	633,8	86,9	383,4	77,9
Valmistus omaan käyttöön ● Produktion för eget bruk	4,5	1,1	-	-
Liiketoiminnan muut tuotot ● Övriga intäkter av affärsverksamheten	21	1,5	10,5	0,7
Tuotot yhteensä ● Intäkter sammanlagt	659,3	89,5	393,9	78,6
Materiaalit ja palvelut ● Material och tjänster	-353,3	-23,8	-	-18,0
Henkilöstökulut ● Personalkostnader	-66,3	-9,9	-4,2	-46,8
Poistot ja arvonalentumiset ● Avskrivningar och värdeminskning	-84,7	-37,4	-88,9	-0,7
Liiketoiminnan muut kulut ● Övriga kostnader för affärsverksamhet	-59,8	-3,6	-228,1	-7,8
Kulut yhteensä ● Kostnader sammanlagt	-564,1	-74,7	-321,2	-73,3
Liikevoitto (-tappio) ● Rörelsevinst (-förlust)	95,2	14,8	72,7	5,2
Rahoitustuotot ja -kulut ● Finansiella intäkter och kostnader	-12,2	-11,2	-41,0	0,06
Voitto (tappio) ennen tilinpäätössiirtoja ja veroja				
● Vinst (förlust) före bokslutsdispositioner och skatter	83,1	3,6	31,7	5,3
Tilinpäätössiirrot ● Bokslutsdispositioner	-	-	-32,6	-0,02
Tuloverot ja muut välittömät verot				
● Inkomstskatter och övriga direkta skatter	-15,1	-0,7	-	-1,1
Tilikauden voitto (tappio) ● Räkenskapsperiodens vinst (förlust)	68	2,9	-0,9	4,2

Lähde: Yhtiöiden tilinpäätökset 2015.

Källa: Bolagens bokslut 2015.

31.12.2005 31.12.2010 31.12.2014 31.12.2015
Milj. euro

	31.12.2005	31.12.2010	31.12.2014	31.12.2015
Vastaavaa ● Aktiva				
Pysyvät vastaavat ● Bestående aktiva				
Aineettomat hyödykkeet ● Immateriaalia förnödenheter	79,6	312,4	107,9	104,9
Aineelliset hyödykkeet ● Materiaalia förnödenheter	6 352,7	6 663,8	6 423,8	6 575,0
Sijoitukset ● Investeringar	1 451,4	2 830,2	5 210,1	5 152,8
Toimeksiantojen varat ● Förvaltade medel	605,4	796,8	575,4	585,8
Vaihtuvat vastaavat ● Rörliga aktiva				
Vaihto-omaisuus ● Omsättningstillgångar	77,1	75,4	14,9	15,2
Saamiset ● Fordringar	225,7	304,2	216,1	227,5
Rahoitusarvopaperit ● Finansieringsvärdepapper	571,3	613,2	683,7	494,6
Rahat ja pankkisaamiset ● Penningmedel och bankfordringar	7,2	110,6	324,2	445,9
Vastaavaa yhteensä ● Aktiva sammanlagt	9 370,3	11 706,6	13 556,2	13 601,7
Vastattavaa ● Passiva				
Oma pääoma ● Eget kapital				
Peruspääoma ● Grundkapital	2 972,4	2 972,4	2 972,4	2 972,4
Arvonkorotusrahoitus ● Värdestegringsfonden	1 840,0	1 825,8	1 810,9	1 808,4
Muut omat rahastot ● Övriga egna fonder	519,1	493,2	474,1	514,8
Muu oma pääoma ● Övrigt eget kapital	729,0	729,0	729,0	729,0
Edellisten tilikausien yli-/alijäämät ● Över/underskott fr. tidigare bokslut	586,5	1 613,5	2 867,2	4 450,4
Tilikauden yli-/alijäämä ● Räkenskapsperiodens över/underskott	124,1	694,6	1 633,2	28,8
Poistoero ja vapaaehtoiset varaukset				
● Skillnaden i avskrivningar samt frivilliga reserveringar	318,1	441,0	71,3	70,3
Pakolliset varaukset ● Obligatoriska reservationer	363,4	259,0	152,0	138,1
Toimeksiantojen pääomat ● Förvaltad kapital	605,1	776,6	567,5	564,1
Vieras pääoma ● Främmande kapital				
Pitkäaikainen ● Långfristigt	686,6	1 066,7	1 470,1	1 275,6
Lyhytaikainen ● Kortfristigt	626,0	834,8	808,5	1 049,7
Vastattavaa yhteensä ● Passiva sammanlagt	9 370,3	11 706,6	13 556,2	13 601,7
Ottolainat/asukas, euro ● Upptagna lån per invånare, euro	1 318	1 989	2 540	2 518

Lähde: Helsingin kaupungin tilinpäätökset.

Källa: Helsingfors stads bokslut.

Liikelaitosten taseet 31.12.2015

Affärsverkens balansräkningar

Balance sheets in public utilities of City of Helsinki

	HKL- liikelaitos ● Affärsverket HST Milj. euro	Palvelukeskus- liikelaitos ● Affärsverket Servicecentralen	OIVA Akademian ● OIVA Akademin	Taloushallinto- palvelu ● Ekonomiför- valtningstjänst
Vastaavaa ● Aktiva				
Pysyvät vastaavat ● Bestående aktiva				
Aineettomat hyödykkeet ● Immateriella förnödenheter	1,7	0,3	–	0,1
Aineelliset hyödykkeet ● Materiella förnödenheter	667,7	0,8	0,03	0,4
Käyttöomaisuusarvopaperit ja muut pitkäaikaiset sijoitukset ● Värdepapper och övriga långfristiga placeringar	38,3	–	–	–
Vaihtuvat vastaavat ● Rörliga aktiva				
Vaihto-omaisuus ● Omsättningstillgångar	5,8	1,1	–	–
Saamiset ● Fordringar	41,0	6,5	0,2	1,1
Rahoitusarvopaperit ● Finansieringsvärdepapper	–	–	–	–
Rahat ja pankkisaamiset ● Penningmedel och bankfordringar	0,1	54,0	1,0	5,0
Vastaavaa yhteensä ● Aktiva sammanlagt	754,6	62,7	1,3	6,5
Vastattavaa ● Passiva				
Oma pääoma ● Eget kapital	397,5	48,2	0,4	2,0
Poistoero ja varaukset ● Avskrivnings skillnad och reservationer	56,0	–	–	–
Vieras pääoma ● Främmande kapital				
Pitkäaikainen vieras pääoma ● Långfristigt främmande kapital	214,8	–	–	–
Lyhytaikainen vieras pääoma ● Kortfristigt främmande kapital	86,3	14,5	0,9	4,5
Vastattavaa yhteensä ● Passiva sammanlagt	754,6	62,7	1,3	6,5

Lähde: Helsingin kaupungin vuoden 2015 tilinpäätös.

Källa: Helsingfors stads bokslut för 2015.

Yhtiöiden taseet 31.12.2015

Bolagens balansräkningar

Balance sheets of companies

	Helen Oy ● Helen Ab	Helsingin Satama Oy ● Helsingfors Hamn Ab	Heka Oy ● Heka Ab	Palmia Oy ● Palmia Ab
	Milj. euro			
Vastaavaa ● Aktiva				
Pysyvät vastaavat ● Bestående aktiva				
Aineettomat hyödykkeet ● Immateriella förnödenheter	63,3	164,3	11,7	0,2
Aineelliset hyödykkeet ● Materiella förnödenheter	1382,4	303,3	2 466,5	1,8
Sijoitukset ● Investeringar	764,5	0,2	30,9	–
Vaihtuvat vastaavat ● Rörliga aktiva				
Vaihto-omaisuus ● Omsättningstillgångar	70,8	–	–	0,2
Saamiset ● Fordringar	217,0	67,4	5,6	3,9
Rahoitusarvopaperit ● Finansieringsvärdepapper	–	40,0	–	–
Rahat ja pankkisaamiset ● Penningmedel och bankfordringar	12,2	0,3	107,4	25,5
Vastaavaa yhteensä ● Aktiva sammanlagt	2 510,2	575,6	2 622,1	31,6
Vastattavaa ● Passiva				
Oma pääoma ● Eget kapital	1 923,2	307,2	85,8	17,2
Poistoero ja varaukset ● Avskrivnings skillnad och reservationer	–	–	237,7	0,02
Vieras pääoma ● Främmande kapital				
Pitkäaikainen vieras pääoma ● Långfristigt främmande kapital	472,0	231,1	2 170,2	–
Lyhytaikainen vieras pääoma ● Kortfristigt främmande kapital	115,0	37,2	128,5	14,4
Vastattavaa yhteensä ● Passiva sammanlagt	2 510,2	575,6	2 622,1	31,6

Lähde: Yhtiöiden tilinpäätökset 2015.

Källa: Bolagens bokslut 2015.

	31.12.2005 Milj. euro	31.12.2010	31.12.2014	31.12.2015
Vastaavaa • Aktiva				
Pysyvät vastaavat • Bestående aktiva				
Aineettomat hyödykkeet • Immateriella förnödenheter	111,3	370,6	320,1	305,7
Aineelliset hyödykkeet • Materiella förnödenheter	9 084,3	11 252,0	12 667,8	12 992,2
Käyttöomaisuusarvopaperit ja muut pitkäaikaiset sijoitukset • Värdepapper och långfristiga investeringar	765,5	1 247,3	1 148,4	1 167,8
Toimeksiantojen varat • Förvaltade medel	246,0	471,4	440,9	455,7
Vaihtuvat vastaavat • Rörliga aktiva				
Vaihto-omaisuus • Omsättningstillgångar	84,1	87,5	102,1	98,8
Saamiset • Fordringar	263,7	404,4	465,7	440,0
Rahoitusarvopaperit • Värdepapper	642,8	623,9	703,9	496,4
Rahat ja pankkisaamiset • Penningsmedel och bankfordringar	143,7	347,8	668,2	1 001,6
Vastaavaa yhteensä • Aktiva sammanlagt	11 341,4	14 805,0	16 517,1	16 958,2
Vastattavaa • Passiva				
Oma pääoma • Eget kapital				
Peruspääoma • Grundkapital	2 977,9	2 972,4	2 972,4	2 972,4
Yhdistysten ja säätiöiden peruspääomat • Föreningarnas och stiftelsernas grundkapital	–	5,8	5,8	5,8
Osuus kuntayhtymien oman pääoman lisäyksestä • Andel av ökningen i kommunförbundens egna kapital	8,0	–	–	–
Liittymismaksurahasto • Anslutningsavgiftsfonden	50,7	–	–	–
Arvonkorotusrahasto • Värdestegringsfonden	1 845,4	1 832,2	1 815,9	1 813,2
Muut omat rahastot • Övriga egna fonder	664,4	711,7	746,4	812,7
Muu oma pääoma • Övrigt eget kapital	729,0	734,2	734,1	734,1
Edellisten tilikausien yli-/alijäämät • Över/undersk. Från tidigare Tilikauden yli-/alijäämä • Räkenskapsperiodens över/underskott	178,7	1 314,0	2 951,3	3 276,8
	136,8	418,2	379,1	282,4
Vähemmistöosuus • Minoritetsandel	49,6	60,6	64,8	69,6
Varaukset • Reservationer	792,7	938,5	187,9	179,6
Toimeksiantojen pääomat • Förvaltat kapital	607,7	779,6	570,1	567,2
Vieras pääoma • Främmande kapital				
Pitkäaikainen • Långfristigt	2 446,9	3 825,0	4 686,4	4 541,5
Lyhytaikainen • Kortfristigt	853,5	1 212,7	1 403,0	1 702,9
Vastattavaa yhteensä • Passiva sammanlagt	11 341,4	14 805,0	16 517,1	16 958,2
Ottolainat/asukas, euro • Upptagna lån per invånare, euro	4 497	6 917	7 949	7 977

Lähde: Helsingin kaupungin tilinpäätökset.

Källa: Helsingfors stads bokslut.

	2005 Milj. euro	2010	2014	2015
Varsinaisen toiminnan ja investointien kassavirta				
• Kassavirta inom egentlig verksamhet och investeringar				
Tulorahoitus • Inkomster				
Vuosikate • Årsbidrag	329,3	388,0	480,7	265,1
Satunnaiset erät • Sluppmässiga poster	83,6	596,0	1 172,0	139,2
Tulorahoituksen korjauserät				
• Korrigeringsposter för finansiering genom intäkter	-133,9	-618,7	-1 557,5	-153,1
Investoinnit • Investeringar				
Investointimenot • Investeringstulot	-423,2	-879,0	-2 720,9	-571,2
Rahoitusosuudet investointimenoihin • Finans.andelar för investeringar	12,6	11,9	5,2	5,3
Pysyvien vastaavien hyödykkeiden luovutustulot				
• Försäljningsinkomster av tillgångar bland bestående aktiva	105,1	1 050,4	3 022,4	147,8
Varsinaisen toiminnan ja investointien nettokassavirta				
• Nettokassavirta inom egentlig verksamhet och investeringar	-26,6	548,8	402,0	-167,0
Rahoitustoiminnan kassavirta • Kassavirta inom finansieringsverksamheten				
Rahavarojen muutokset • Förändringar i utgivna lån				
Antosaamisten lisäykset • Fordringar på garantier	-82,8	-777,7	-737,4	-23,3
Antolainasaamisten vähennykset • Avkortning av fordringar på garantier	27,5	86,1	174,2	101,5
Lainakannan muutokset • Förändringar i lånestommen				
Pitkäaikaisten lainojen lisäys • Ökning i långfristiga lån	-2,0	351,1	355,0	120,0
Pitkäaikaisten lainojen vähennys • Minskning i långfristiga lån	-56,9	-70,4	-274,9	-116,6
Lyhytaikaisten lainojen muutos • Förändring i kortfristiga lån	2,0	-	-	-
Oman pääoman muutokset • Förändringar i det egna kapitalet	-	-	-54,8	-
Muut maksuvalmiuden muutokset				
• Övriga förändringar i betalningsberedskapen				
Toimeksiantojen varojen ja pääoman muutokset				
• Förändringar i förvaltade tillgångar och kapital	-4,5	2,0	7,6	-13,7
Vaihto-omaisuuden muutos • Förändring i omsättningstillgångarna	9,0	-6,6	81,7	-0,3
Saamisten muutos • Förändring i fordringar	9,8	-57,7	101,9	-11,4
Korottomien pitkä- ja lyhytaikaisten velkojen muutos				
• Förändringar i räntefria lång- och kortfr. skulder	40,7	-39,3	-23,4	43,3
Rahoituksen rahavirta • Penningflöde inom finansieringsverksamheten	-57,1	-512,6	-315,4	99,5
Rahavarojen muutos • Förändring i penningmedlen	-83,7	36,2	86,6	-67,5
Rahavarat 31.12. • Penningmedel 31.12.	578,5	723,9	1 007,9	940,4
Rahavarat 1.1. • Penningmedel 1.1.	-662,2	-687,7	-921,3	-1 007,9
Investointien tulorahoitus, % • Inkomstfinansiering för investeringar, %	80,2	44,8	17,7	46,8

Lähde: Helsingin kaupungin tilinpäätökset.
Källa: Helsingfors stads bokslut.

	2005 Milj. euro	2010	2014	2015
Kiinteä omaisuus • Fast egendom	30,0	59,2	73,5	52,2
Talonrakennus • Byggande av hus	72,5	172,4	161,6	168,5
Sosiaali- ja terveystoimi ¹ • Social- och hälsovårdsväsendet ¹	15,0	49,6	17,6	11,0
Varhaiskasvatusvirasto ¹ • Barnomsorgsverket ¹				
Opetustoimi • Utbildningsväsendet	27,4	52,4	78,6	92,2
Muu sivistystoimi • Övrigt bildningsväsendet	0,0	0,0	0,0	0,0
Muu talonrakennus • Övrigt byggande av hus	30,1	70,4	38,9	52,0
Julkinen käyttöomaisuus • Offentlig anläggningstillgångar	83,8	128,9	99,9	118,6
Irtain käyttöomaisuus • Lösa anläggningstillgångar	33,1	53,6	46,2	39,6
Liikelaitokset • Affärsverk	0,4	0,7	1,7	0,0
Kuntayhtymät • Samkommuner	0,0	278,4	0,0	0,0
Muut investoinnit ² • Övriga investeringar ²	11,6	38,6	2 180,3	87,4
Yhteensä² • Totalt²	231,4	731,8	2 563,2	466,3
%				
Kiinteä omaisuus • Fast egendom	13,0	8,1	2,9	11,2
Talonrakennus • Byggande av hus	31,3	23,6	6,3	36,1
Sosiaali- ja terveystoimi ¹ • Social- och hälsovårdsväsendet ¹	6,4	6,8	0,7	2,4
Varhaiskasvatusvirasto ¹ • Barnomsorgsverket ¹				
Opetustoimi • Utbildningsväsendet	11,8	7,2	3,1	19,8
Muu sivistystoimi • Övrigt bildningsväsendet	0,0	0,0	0,0	0,0
Muu talonrakennus • Övrigt byggande av hus	13,0	9,6	1,5	11,2
Julkinen käyttöomaisuus • Offentlig anläggningstillgångar	36,2	17,6	3,8	25,4
Irtain käyttöomaisuus • Lösa anläggningstillgångar	14,3	7,3	1,8	8,5
Liikelaitokset • Affärsverk	0,2	0,0	0,1	0,0
Kuntayhtymät • Samkommuner	0,0	38,0	0,0	0,0
Muut investoinnit ² • Övriga investeringar ²	5,0	5,3	85,1	18,7
Yhteensä • Totalt	100	100	100	100
Kunnalliset liikelaitokset • Kommunala affärsverk				
näistä • därav				
HKL -liikelaitos • Affärsverket HST	14,9	43,8	44,2	103,9

¹ Sosiaalivirasto ja terveystoimi yhdistettiin 1.1.2013, muodostettiin varhaiskasvatusvirasto. • Socialverket och hälsocentralen sammanslogs den 1.1.2013 bildades Barnomsorgsverket.

² Vuosi 2014 sisältää Helsingin Energia -liikelaitoksen ja Helsingin Satama -liikelaitoksen yhtiöittämisistä aiheutuneen myyntivoiton. • Året 2014 inbegriper försäljningsvinsten av att affärsverken Helsingfors Energi och Helsingfors Hamn bolagiserades.

Lähde: Helsingin kaupungin tilinpäätökset ja Helsingin talouden seurantaraportit.

Källa: Vederbörande bokslut för Helsingfors stad samt rapporterna om Helsingfors stads ekonomi.

		2005 1 000 euro	2010	2014	2015
Kaupunginjohtajan toimiala	tulot ● ink.	29 365	4 476	25 056	27 771
Stadsdirektörsroteln	menot ● utg.	-102 999	-110 452	-164 818	-181 016
	toimintakate ● verks.bidrag	-73 634	-105 976	-139 762	-153 245
Vaalit, keskusvaalilautakunnan käytettäväksi ● Val, till centralvalnämndens förfogande	tulot ● ink.	-	-	942	994
	menot ● utg.	-133	-232	-1 570	-1 815
	toimintakate ● verks.bidrag	-133	-232	-628	-821
Kaupunginvaltuusto, kaupunginkanslian käytettäväksi ● Stadsfullmäktike, till stadskansliets förfogande	tulot ● ink.	-	-	-	-
	menot ● utg.	-1 199	-1 540	-1 878	-2 048
	toimintakate ● verks.bidrag	-1 199	-1 540	-1 878	-2 048
Tarkastuslautakunta ja -virasto ● Revisionsnämnden och -kontoret	tulot ● ink.	1	6	-	-
	menot ● utg.	-1 730	-1 947	-1 934	-1 958
	toimintakate ● verks.bidrag	-1 729	-1 941	-1 934	-1 958
Kaupunginhallitus ● Stadsstyrelsen	tulot ● ink.	-	-	381	89
	menot ● utg.	-4 807	-16 933	-15 084	-13 191
	toimintakate ● verks.bidrag	-4 807	-16 933	-14 703	-13 102
Hallintokeskus ● Förvaltningscentralen	tulot ● ink.	2 258	966	-	-
	menot ● utg.	-17 644	-17 723	-	-
	toimintakate ● verks.bidrag	-15 386	-16 757	-	-
Kaupunginkanslia Stadskansliet	tulot - ink.	-	-	20 871	22 690
	menot - utg.	-	-	-111 962	-127 568
	toimintakate - verks.bidrag	-	-	-91 091	-104 878
Finlandia-talo ● Finlandia-huset	tulot ● ink.	4 120	-	-	-
	menot ● utg.	-3 644	-	-	-
	toimintakate ● verks.bidrag	475	-	-	-
Muu kaupunginjohtajan toimiala ● Den övriga stadsdirektörsroteln	tulot ● ink.	22 986	3 505	2 862	3 998
	menot ● utg.	-73 842	-72 077	-32 390	-34 436
	toimintakate ● verks.bidrag	-50 856	-68 572	-29 528	-30 438
Sivistystoimi	tulot ● ink.	57 262	68 741	77 476	78 124
● Bildningsväsendet	menot ● utg.	-703 110	-880 729	-928 041	-936 980
	toimintakate ● verks.bidrag	-645 848	-811 988	-850 565	-858 856
Opetusvirasto ● Utbildningverket	tulot ● ink.	13 068	16 431	28 437	28 684
	menot ● utg.	-413 974	-564 269	-657 560	-665 979
	toimintakate ● verks.bidrag	-400 906	-547 839	-629 123	-637 295
Helsingin ammattikorkeakoulu ● Helsingfors yrkeshögskola	tulot ● ink.	4 342	-	-	-
	menot ● utg.	-60 141	-	-	-
	toimintakate ● verks.bidrag	-55 799	-	-	-
Metropolia Ammattikorkeakoulun tukeminen ● Stödjande av yrkeshögskolan Metropolia	tulot ● ink.	-	-	-	-
	menot ● utg.	-	-2 400	-2 560	-2 000
	toimintakate ● verks.bidrag	-	-2 400	-2 560	-2 000
Suomenkielinen työväenopisto ● Finska arbetarinstitutet	tulot ● ink.	1 536	1 889	2 178	2 258
	menot ● utg.	-10 903	-13 594	-14 825	-15 027
	toimintakate ● verks.bidrag	-9 368	-11 705	-12 647	-12 769
Ruotsinkielinen työväenopisto ● Svenska arbetarinstitutet	tulot ● ink.	335	462	580	609
	menot ● utg.	-2 222	-2 799	-3 041	-3 129
	toimintakate ● verks.bidrag	-1 887	-2 337	-2 461	-2 520
Kaupunginkirjasto ● Stadsbiblioteket	tulot ● ink.	3 035	3 530	3 663	3 341
	menot ● utg.	-28 979	-36 168	-38 662	-37 905
	toimintakate ● verks.bidrag	-25 945	-32 638	-34 999	-34 564

		2005	2010	2014	2015
		1 000 euro			
Kaupungin taidemuseo	tulot • ink.	460	351	306	382
• Stadens konstmuseum	menot • utg.	-4 880	-6 036	-6 171	-6 434
	toimintakate • verks.bidrag	-4 419	-5 685	-5 865	-6 052
Kulttuuritoimi	tulot • ink.	1 549	1 892	1 539	1 542
• Kulturväsendet	menot • utg.	-33 551	-40 673	-43 896	-44 554
	toimintakate • verks.bidrag	-32 001	-38 780	-42 357	-43 012
Kaupunginmuseum	tulot • ink.	445	514	604	477
• Stadsmuseet	menot • utg.	-5 748	-7 277	-7 591	-7 668
	toimintakate • verks.bidrag	-5 303	-6 763	-6 987	-7 191
Orkesteritoiminta	tulot • ink.	846	1 041	1 267	1 563
• Orkesterverksamheten	menot • utg.	-7 741	-10 973	-13 039	-12 701
	toimintakate • verks.bidrag	-6 896	-9 932	-11 772	-11 138
Korkeasaaren eläintarha	tulot • ink.	1 748	3 082	4 287	4 467
• Högholmens djurgård	menot • utg.	-4 616	-6 964	-7 712	-8 039
	toimintakate • verks.bidrag	-2 868	-3 882	-3 425	-3 572
Nuorisotoimi	tulot • ink.	1 244	1 800	1 531	1 618
• Ungdomsväsendet	menot • utg.	-22 376	-28 100	-30 180	-30 245
	toimintakate • verks.bidrag	-21 131	-26 300	-28 649	-28 627
Liikuntatoimi	tulot • ink.	10 420	14 017	16 504	16 389
• Idrottsväsendet	menot • utg.	-61 428	-76 068	-79 938	-80 218
	toimintakate • verks.bidrag	-51 008	-62 051	-63 434	-63 829
Henkilöstökeskus	tulot • ink.	7 234	8 456		
• Personalcentralen	menot • utg.	-30 014	-65 180		
	toimintakate • verks.bidrag	-22 781	-56 724		
Työterveyskeskus	tulot • ink.	10 695	14 876	16 209	16 510
• Personalhälsövärdscentralen	menot • utg.	-11 342	-14 150	-15 588	-15 766
	toimintakate • verks.bidrag	-647	726	621	744
Tietokeskus	tulot • ink.	304	401	371	284
• Faktacentralen	menot • utg.	-5 195	-6 079	-7 278	-7 315
	toimintakate • verks.bidrag	-4 891	-5 678	-6 907	-7 031
Sosiaali-, terveys- ja varhaiskasvatustoimi	tulot • ink.			300 081	318 806
• Social, hälsovårds- och barnomsorgsväsendet	menot • utg.			-2 548 658	-2 647 363
	toimintakate • verks.bidrag			-2 248 577	-2 328 557
Sosiaali- ja terveystoimi	tulot • ink.			263 437	278 073
• Social- och hälsovårdsverket	menot • utg.			-2 178 368	-2 268 204
	toimintakate • verks.bidrag			-1 914 931	-1 990 131
Varhaiskasvatustoimi	tulot • ink.			36 644	40 733
• Barnomsorgsverket	menot • utg.			-370 290	-379 159
	toimintakate • verks.bidrag			-333 646	-338 426
Sosiaali- ja terveystoimi	tulot • ink.	195 430	297 179		
• Social- och hälsoväsendet	menot • utg.	-1 776 773	-2 269 298		
	toimintakate • verks.bidrag	-1 581 343	-1 972 119		
Kaupunkisuunnittelu- ja kiinteistötoimi	tulot • ink.	425 088	580 511	731 754	743 719
• Stadsplanerings- och fastighetsväsendet	menot • utg.	-120 503	-246 246	-308 126	-319 371
	toimintakate • verks.bidrag	304 585	334 265	423 628	424 348
Kaupunkisuunnittelutoimi	tulot • ink.	428	265	977	903
• Stadsplaneringsväsendet	menot • utg.	-19 145	-24 987	-26 818	-25 879
	toimintakate • verks.bidrag	-18 717	-24 722	-25 841	-24 976
Kiinteistötoimi	tulot • ink.	415 071	564 658	705 987	714 480
• Fastighetsväsendet	menot • utg.	-91 463	-204 814	-260 675	-273 045
	toimintakate • verks.bidrag	323 607	359 844	445 312	441 435
Asuntotuotantotoimisto	tulot • ink.	5 025	8 556	13 167	15 025
• Bostadsproduktionsbyrån	menot • utg.	-3 341	-8 090	-11 882	-11 476
	toimintakate • verks.bidrag	1 684	466	1 285	3 549

		2005 1 000 euro	2010	2014	2015
Rakennusvalvontavirasto ● Byggnadstillsynverket	tulot ● ink. menot ● utg. toimintakate ● verks.bidrag	4 564 -6 554 -1 990	7 031 -8 354 -1 323	11 623 -8 751 2 872	13 311 -8 971 4 340
Rakennus- ja ympäristötoimi ● Byggnads- och miljöväsendet	tulot ● ink. menot ● utg. toimintakate ● verks.bidrag	229 341 -335 079 -105 738	334 334 -600 341 -266 008	312 116 -601 862 -289 746	317 164 -594 753 -277 589
Helsingin kaupungin tukkutori ● Helsingfors Partitorg	tulot ● ink. menot ● utg. toimintakate ● verks.bidrag	3 391 -2 539 852	3 759 -3 155 604	5 856 -6 748 -892	6 412 -6 757 -345
Hankintakeskus ● Anskaffningscentralen	tulot ● ink. menot ● utg. toimintakate ● verks.bidrag	12 110 -12 620 -510	8 276 -8 355 -80	16 049 -15 683 366	16 236 -15 964 272
Yleisten töiden lautakunta ja rakennusvirasto ● Nämnden för allmänna arbeten och byggnadskontoret	tulot ● ink. menot ● utg. toimintakate ● verks.bidrag	201 164 -266 622 -65 457	57 076 -139 298 -82 222	70 378 -137 787 -67 409	71 236 -123 923 -52 687
Rakentamispalvelu ● Byggtjänsten	tulot ● ink. menot ● utg. toimintakate ● verks.bidrag	- - -	252 850 -239 770 13 080	203 836 -195 383 8 453	207 044 -198 154 8 890
Pelastustoimi ● Rädningsväsendet	tulot ● ink. menot ● utg. toimintakate ● verks.bidrag	10 584 -42 715 -32 131	11 001 -49 754 -38 753	14 858 -50 996 -36 138	14 943 -51 507 -36 564
Ympäristötoimi ● Miljöväsendet	tulot ● ink. menot ● utg. toimintakate ● verks.bidrag	2 092 -10 583 -8 492	1 372 -11 159 -9 787	1 139 -12 670 -11 531	1 293 -12 667 -11 374
Helsingin seudun liikenne -kuntayhtymän maksuosuudet ● Betalningsandelar till samkommunen Helsingforsregionens trafik	tulot ● ink. menot ● utg. toimintakate ● verks.bidrag	- - -	- -148 850 -148 850	- -182 595 -182 595	- -185 781 -185 781

Lähde: Helsingin kaupungin tilinpäätökset.
Källa: Helsingfors stads bokslut.

10.11

Kiinteistöveron erittely 2000–2015

Specifikation av fastighetskatten
Specification of real estate tax

	Kunnallisvero % ● Kommunal skatteprocent	Kiinteistövero, milj. euro ¹ ● Fastig- hetskatteinkomst, milj. euro ¹	Kiinteistöveroprosentit Yleinen kiinteistö- veroprosentti ● Allmän fastighets- skatteprocent	Fastighetskatteprocent Vakituinen asuin- rakennus ● Bostads- byggnader för stadig- varande boende	Muu asuinrakennus kuin vakituinen ● Bo- stadsbyggnader annat än varaktigt boende
2000	16,50	102,1	0,70	0,22	0,70
2005	17,50	119,9	0,70	0,22	0,70
2010	17,50	184,5	0,80	0,32	0,80
2011	18,50	186,5	0,80	0,32	0,80
2012	18,50	188,7	0,80	0,32	0,80
2013	18,50	195,3	0,80	0,32	0,80
2014	18,50	206,7	0,80	0,32	0,80
2015	18,50	214,3	0,80	0,37	0,80

¹ Ao. vuosien rahanarvossa. ● I penningvärdet för vederbörande år.

Lähde: Helsingin kaupungin tilinpäätökset.
Källa: Helsingfors stads bokslut.

Verotulot yhteensä ¹ • Skatteinkomster sammanslagt ¹ Milj. euro	siitä • därav Kunnallisvero • Kommunkatt	Kiinteistövero • Fastighetsskatt	Osuus yhteisöveron tuotosta • Andel av samfundsskatte- utdelningen	Käyttötalouden valtionosuudet • Driftsekonomis statsandelar	Vuosikate • Årsbidrag	
Ao. vuosien rahanarvossa • I penningvärdet för vederbörande år						
2000	2 163	1 347	102	713	-13	506,1
2001	2 279	1 498	109	672	-52	412,9
2002	1 991	1 601	112	277	-119	98,7
2003	1 984	1 643	114	267	8	338,1
2004	1 928	1 600	115	211	68	380,9
2005	1 983	1 646	120	216	133	329,3
2006	2 094	1 748	122	223	174	470,7
2007	2 262	1 861	138	262	181	544,7
2008	2 413	1 975	149	288	180	539,8
2009	2 404	2 028	156	219	161	315,3
2010	2 506	2 064	185	257	250	388,0
2011	2 740	2 218	187	335	260	574,3
2012	2 759	2 306	189	263	297	439,1
2013	2 906	2 442	195	269	276	472,7
2014	2 952	2 435	207	310	251	480,7
2015	3 068	2 481	214	373	273	265,1

¹ Verotulojen yhteissummassa myös muut verotulot, jotka pääasiassa koiraveroa. • Totalsumman för skatteinkomster innehåller även övriga skatteinkomster, främst hundskatt.

Lähde: Helsingin kaupungin tilinpäätökset.
Källa: Helsingfors stads bokslut.

	Palkat • Löner Milj. euro	Muut henkilöstömenot • Övriga personalutgifter	Yhteensä • Totalt
1995	816,9	337,2	1 154,1
2000	939,1	324,0	1 263,1
2005	1 071,7	369,6	1 441,4
2010	1 330,9	459,8	1 790,7
2011	1 352,8	447,4	1 800,2
2012	1 412,9	481,0	1 893,9
2013	1 432,1	488,9	1 921,1
2014	1 450,4	465,2	1 915,6
2015	1 374,3	463,4	1 837,7

Lähde: Helsingin kaupungin tilinpäätökset.
Källa: Helsingfors stads bokslut.

	Vakinaiset Kuukausipalkkaiset Med månadslön	Ordinarie Tuntipalkkaiset Med timlön	Yhteensä Totalt	Määräaikaiset Visstidsanställda	Kaikki yhteensä Samtliga totalt
Kaupunginjohtajan toimiala ● Stadsdirektörsroteln	858	–	858	143	1 001
Tarkastusvirasto ● Revisionskontoret	17	–	17	–	17
Kaupunginkanslia ● Stadskansliet	497	–	497	100	597
Taloushallintopalvelu ● Ekonomiförvaltningstjänst	344	–	344	43	387
Rakennus- ja ympäristötoimi					
● Byggnads- och miljöväsendet	3 795	1 232	5 027	357	5 384
Pelastuslaitos ● Räddningsverket	642	–	642	26	668
Ympäristökeskus ● Miljöcentralen	132	–	132	28	160
Liikennelaitos ● Trafikverket	689	290	979	42	1 021
Helsingin tukkutori ● Helsingfors Partitorg	31	–	31	5	36
Hankintakeskus ● Anskaffningscentralen	52	–	52	4	56
Rakennusvirasto ● Byggnadskontoret	438	–	438	41	479
Rakentamispalvelu ● Byggtjänsten	379	942	1 321	143	1 464
Palma	1 432	–	1 432	68	1 500
Sivistys- ja henkilöstötoimi					
● Bildnings- och personalväsendet	6 703	287	6 990	1 779	8 769
Opetusvirasto ● Utbildningsverket	4 959	–	4 959	1 435	6 394
Suomenkielinen työväenopisto					
● Finska arbetarinstitutet	103	–	103	64	167
Ruotsinkielinen työväenopisto					
● Svenska arbetarinstitutet	26	–	26	12	38
Kaupunginkirjasto ● Stadsbiblioteket	487	–	487	51	538
Kulttuuriasiainkeskus ● Kulturcentralen	101	–	101	18	119
Taidemuseo ● Stadens konstmuseum	65	–	65	8	73
Kaupunginmuseo ● Stadsmuseet	66	–	66	12	78
Kaupunginorkesteri ● Stadsorkestern	109	–	109	11	120
Korkeasaaren eläintarha ● Högholmens djurgård	71	–	71	11	82
Nuorisoasiainkeskus ● Ungdomscentralen	322	–	322	65	387
Liikuntavirasto ● Idrottsverket	161	287	448	52	500
Työterveyskeskus ● Personalthälsövärdcentralen	135	–	135	20	155
Tietokeskus ● Faktacentralen	73	–	73	17	90
Oiva-Akatemia ● Oiva-Akademien	25	–	25	3	28
Sosiaali-, terveys- ja varhaiskasvatustoimi					
● Social, hälsovårds- och barnomsorgsväsendet	17 648	8	17 656	4 127	21 783
Sosiaali- ja terveysvirasto ● Social- och hälsovårdsverket	12 670	8	12 678	3 268	15 946
Varhaiskasvatusvirasto ● Barnomsorgsverket	4 978	–	4 978	859	5 837
Kaupunkisuunnittelu- ja kiinteistötoimi					
● Stadsplanerings- och fastighetsväsendet	891	–	891	48	939
Kaupunkisuunnitteluvirasto ● Stadsplaneringskontoret	272	–	272	17	289
Kiinteistövirasto ● Fastighetskontoret	443	–	443	24	467
Asuntotuotantotoimisto ● Bostadsproduktionsbyrån	62	–	62	1	63
Rakennusvalvontavirasto ● Byggnadstillsynsverket	114	–	114	6	120
Yhteensä ● Totalt	29 895	1 527	31 422	6 454	37 876

Lähde: Taloushallintopalvelu.
Källa: Ekonomiförvaltningstjänst.

	31.12.2005	31.12. 2010	31.12. 2014	31.12. 2015
Kaupunginjohtajan toimiala • Stadsdirektörsroteln	34	22	23	16
Tarkastusvirasto • Revisionskontoret	2	1	–	–
Kaupunginkanslia ¹ • Stadskansliet ¹	–	–	17	13
Hallintokeskus ¹ • Förvaltningscentralen ¹	11	7	.	.
Talous- ja suunnittelukeskus ¹ • Ekonomi- och planeringscentral ¹	8	6	.	.
Finlandia-talo • Finlandia-huset	6	–	.	.
Helsingin Energia • Helsingfors Energi	3	–	–	.
Helsingin Vesi • Helsingfors Vatten	3	–	.	.
Helsingin Satama • Helsingfors Hamn	1	–	–	.
Taloushallintopalvelu • Ekonomiförvaltningstjänst	–	8	6	3
Rakennus- ja ympäristötoimi • Byggnads- och miljöväsendet	125	128	86	19
Pelastuslaitos • Räddningsverket	10	1	–	1
Ympäristökeskus • Miljöcentralen	6	3	2	–
Liikennelaitos • Trafikverket	1	3	2	–
Helsingin tukkutori • Helsingfors Partitorg	–	2	–	–
Hankintakeskus • Anskaffningscentralen	8	6	3	3
Rakennusvirasto • byggnadskontoret	45	7	2	–
Rakentamispalvelu • Byggtjänsten	–	14	4	4
Palmia	55	92	73	11
Sivistys- ja henkilöstötoimi • Bildnings- och personalväsendet	311	174	155	102
Opetusvirasto • Utbildningsverket	60	13	7	3
Metropolia ammattikorkeakoulu • Yrkehögskolan Metropolia	1	–	–	–
Suomenkielinen työväenopisto • Finska arbetarinstitutet	18	17	28	19
Ruotsinkielinen työväenopisto • Svenska arbetarinstitutet	2	1	–	–
Kaupunginkirjasto • Stadsbiblioteket	25	38	19	14
Kulttuuriasiainkeskus • Kulturcentralen	70	7	14	17
Taidemuseo • Stadens konstmuseum	8	5	–	11
Kaupunginmuseo • Stadsmuseet	7	10	8	5
Kaupunginorkesteri • Stadsorkestern	–	–	–	–
Korkeasaaren eläintarha • Högholmens djurgård	4	3	16	5
Nuorisosiainkeskus • Ungdomscentralen	77	46	43	13
Liikuntavirasto • Idrottsverket	30	19	16	11
Henkilöstökeskus ¹ • Personalcentralen ¹	4	9	–	–
Työterveyskeskus • Personalhälsövärdscentralen	3	5	1	1
Tietokeskus • Faktacentralen	2	1	3	3
Oiva-Akatemia • Oiva-Akademien	–	–	–	–
Sosiaali-, terveys- ja varhaiskasvatustoimi²				
• Social, hälsovårds- och barnomsorgsväsendet ²	764	908	510	414
Sosiaali- ja terveysvirasto • Social- och hälsovårdsverket	} 764	} 908	349	297
Varhaiskasvatustalvirasto • Barnomsorgsverket			161	117
Kaupunkisuunnittelu- ja kiinteistötoimi				
• Stadsplanerings- och fastighetsväsendet	18	13	6	–
Kaupunkisuunnitteluvirasto • Stadsplaneringskontoret	–	–	–	–
Kiinteistövirasto • Fastighetskontoret	7	12	6	–
Asuntotuotantotoimisto • Bostadsproduktionsbyrån	1	–	–	–
Rakennusvalvontavirasto • Byggnadstillsynsverket	10	1	–	–
Yhteensä • Totalt	1 252	1 245	780	551

¹ Helsingin kaupungin hallintokeskus, henkilöstökeskus ja talous- ja suunnittelukeskus yhdistyivät kaupunginkansliaksi 1.1.2014.

Helsingfors stads förvaltningscentral, personalcentral och ekonomi- och planeringscentral sammanslogs fr.o.m. 1.1.2014 till stadskansliet.

² Sosiaalivirasto ja terveyskeskus yhdistettiin 1.1.2013, muodostettiin varhaiskasvatustalvirasto. Socialverket och hälsocentralen sammanslogs den 1.1.2013 bildades Barnomsorgsverket.

Lähde: Taloushallintopalvelu.

Källa: Ekonomiförvaltningstjänst.

	Työtaturmia • Arbetsolycksfall		Korvattuja • Ersatta		Tapaturmaa kohti • Per olycksfall
	Yhteensä • Totalt	100 henkilöä kohti • Per 100 personer	Tapaturmia • Olycksfall	Työpäiviä • Arbetsdagar	
Työtaturmat kaikkiaan¹ • Arbetsolycksfall totalt¹					
2015	2 370	6,3	2 132	18 557	8,7
2014	2 434	6,0	2 104	21 009	10,0
2013	2 655	6,6	2 327	24 779	10,6
2015 Korvatut työpaikkataturmat • Ersatta arbetsplatsolycksfall					
Kaupunginkanslia • Stadskansliet		1,0	6	53	8,8
Kaupunginkirjasto • Stadsbiblioteket		1,7	9	10	1,1
Liikennelaitos • Trafikverket		5,6	57	504	8,8
Liikuntavirasto • Idrottsverket		6,6	33	459	13,9
Opetusvirasto • Utbildningsverket		3,1	197	849	4,3
Palmia		5,5	82	1 123	13,7
Pelastuslaitos • Räddningsverket		7,2	48	526	11,0
Rakentamispalvelu (STARA) • Byggtjänsten		7,1	104	1 186	11,4
Sosiaali- ja terveystyö • Social- och hälsovårdsverket		3,9	625	4 213	6,7
Varhaiskasvatustyö • Barnomsorgsverket		4,8	280	2 456	8,8
Muut • Övriga		3,5	119	814	6,8
Yhteensä • Totalt		4,1	1 560	12 193	7,8
2014		3,8	1 545	13 135	8,5
2013		4,1	1 656	15 439	9,3
2015 Korvatut työmatkataturmat • Ersatta arbetsfärdolycksfall					
Kaupunginkanslia • Stadskansliet		0,8	5	11	2,2
Kaupunginkirjasto • Stadsbiblioteket		0,7	4	168	42,0
Liikennelaitos • Trafikverket		1,5	15	209	13,9
Liikuntavirasto - Idrottsverket		2,8	14	121	8,6
Opetusvirasto • Utbildningsverket		1,0	63	403	6,4
Palmia		2,2	33	561	17,0
Pelastuslaitos • Räddningsverket		1,0	7	76	10,9
Rakentamispalvelu (STARA) • Byggtjänsten		1,3	19	83	4,4
Sosiaali- ja terveystyö • Social- och hälsovårdsverket		1,7	265	3 520	13,3
Varhaiskasvatustyö • Barnomsorgsverket		1,7	101	671	6,6
Muut • Övriga		1,3	46	541	11,8
Yhteensä • Totalt		1,5	572	6 364	11,1
2014		1,4	559	7 874	14,1
2013		1,7	671	9 340	13,9

¹ Ei sisällä ammattitauteja. • Omfattar inte yrkessjukdomsfall.

Lähde: Pohjola Vakuutus Oy ja Helsingin kaupunki tietokeskus.
Källa: Pohjola Försäkring Ab och Helsingfors stad faktacentralen.

Helsingin verotulot 2000–2015

Helsingfors stads skatteinkomster

City of Helsinki tax revenue

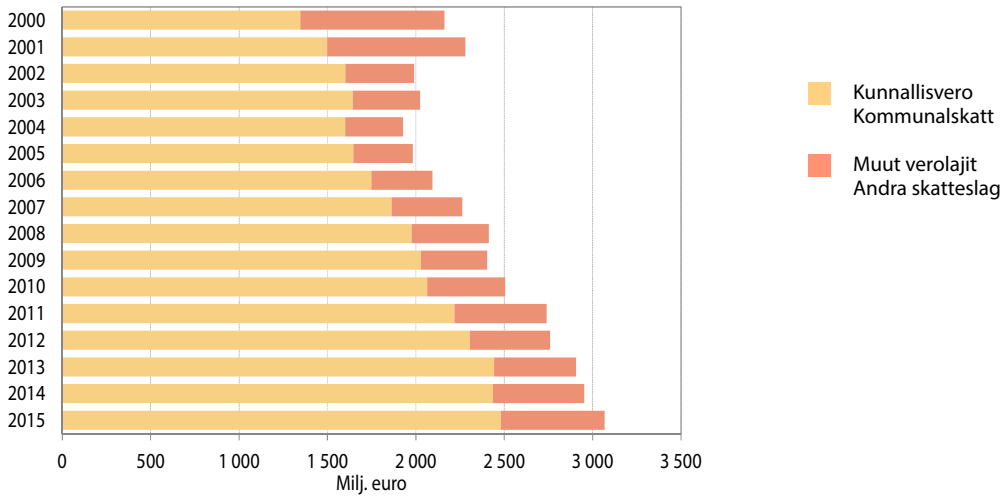

Ao. vuosien rahanarvossa. ● I penningsvärdet för vederbörande år

Lähde: Helsingin kaupungin tilinpäätökset.
Källa: Helsingfors stads bokslut.

Kaupungin henkilöstö hallinnonaloittain 31.12.2000–2015

Stadens personal efter förvaltningsgren

City personnel by administrative branch

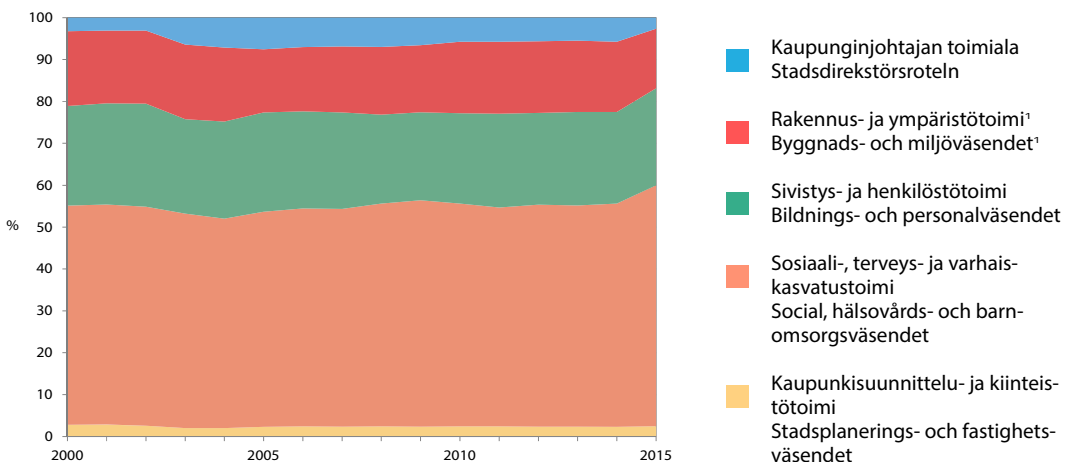

¹ Tekninen toimi vuoteen 2002 asti. ● Tekniska sektorn till 2002.

Lähde: Taloushallintopalvelu.
Källa: Ekonomiförvaltningstjän.

Työvoima Arbetskraften Labour Force

Kuvio- ja taulukkuuettelo

Figur- och tabellförteckning

List of diagrams and tables

	Työvoima koulutusasteen mukaan Helsingissä 1997–2014	212
	Arbetskraften efter utbildningsnivå i Helsingfors	
	Labour force by level of education in Helsinki	
11.1	Työvoima ja työvoimaan kuulumattomat peruspiireittäin 31.12.2014	213
	Arbetskraften och personer utanför arbetskraften distriktsvis	
	Labour force and residents not included in it	
11.2	Työvoima toimialan ja iän mukaan 2014	214
	Arbetskraften efter näringsgren och ålder	
	Labour force by industry and age	
11.3	Työvoima koulutusasteen mukaan 2014	215
	Arbetskraften efter utbildningsnivå	
	Labour force by level of education	
11.4	Työllisten osuus saman ikäisestä väestöstä sukupuolen ja iän mukaan 2014	215
	Andelen sysselsatta i olika åldersgrupper efter kön och ålder	
	Percentage of employed people in various age groups by age and gender	
11.5	Työttömyysaste (%) sukupuolen mukaan 2000–2014	216
	Arbetslöshetsgrad enligt kön	
	Unemployment rate % by gender	
11.6	Työvoima ja työvoimaan kuulumaton väestö pääkaupunkiseudulla 2000, 2014 ja 2015 ...	216
	Arbetskraften och befolkning utanför arbetskraften i huvudstadsregionen	
	Labour force and persons not in labour force	
11.7	Työvoima ja työvoimaan kuulumaton väestö Helsingin seudulla ja koko maassa 2000 ja 2015	217
	Arbetskraften och befolkning utanför arbetskraften i Helsingforsregionen och i hela landet	
	Labour force and persons not in labour force	
11.8	Työttömät työnhakijat 2010 ja 2015	217
	Arbetslösa arbetssökande	
	Unemployed applicants for work	
11.9	Helsingissä työssäkäyvät asuinalueen mukaan 2014	218
	Inpendlare till Helsingfors enligt boningsort	
	Commuters to Helsinki by place of residence	
11.10	Työmatkasukkulointi Helsinkiin ja Helsingistä 2000–2014	218
	Pendling till och från Helsingfors	
	Commuting to and from Helsinki	

Käsitteet ja määritelmät

Työvoimaa ja työvoiman ulkopuolella olevaa väestöä kuvaavat tiedot perustuvat Tilastokeskuksen tuottamaan työssäkäyntitilastoon ja Tilastokeskuksen tuottamaan työvoimatutkimukseen.

Työssäkäyntitilasto, jonka tietoihin valtaosa luvun taulukoista perustuu, sisältää seuraavat määritelmät:

Työvoimaan luetaan kaikki 15–74-vuotiaat henkilöt, jotka vuoden viimeisellä viikolla olivat työllisiä tai työttömiä. Työvoimaan kuuluvuus on ratkaistu eri rekistereistä saatujen tietojen perusteella.

Työllinen. Työlliseen työvoimaan luetaan kaikki 18–74-vuotiaat henkilöt, jotka vuoden viimeisellä viikolla olivat ansiotyössä palkansaajina tai yrittäjinä. Tieto työllisyydestä perustuu työeläke- ja veroviranomaisten tietoihin.

Työtön. Työttömään työvoimaan luetaan vuoden viimeisenä työpäivänä työttömänä olleet 15–74-vuotiaat henkilöt. Tieto työttömyydestä on saatu työ- ja elinkeinoministeriön työnhakijarekisteristä.

Työttömyysaste on työttömien prosenttiosuus työvoimasta.

Työllisyysaste on työllisen työvoiman prosenttiosuus saman ikäisestä väestöstä.

Työvoiman ulkopuolella oleviin, eli työvoimaan kuulumattomiin tilastoidaan 0–14-vuotiaat, opiskelijat, koululaiset, eläkeläiset, varusmiehet, siviilipalvelusmiehet sekä muut työvoiman ulkopuolella olevat. Työvoiman ulkopuolella olevia voidaan myös tarkastella ikäryhmärajausella.

Toimiala määräytyy henkilön työpaikan toimialan mukaan. Kaikki samassa toimipaikassa työskentelevät saavat saman toimialan ammatista riippumatta. Toimiala määritetään kullekin toimipaikalle Tilastokeskuksen toimialaluokituksen 2008 mukaisesti. Itsenäiselle ammatinharjoittajalle toimiala määritetään toiminnan laadun mukaan.

Työvoimatutkimus (Labour Force Survey) kerää tilastotietoja 15–74-vuotiaan väestön työhön osallistumisesta, työllisyydestä ja työttömyydestä sekä työvoiman ulkopuolisten toiminnasta. Työvoimatutkimuksen tiedonkeruu perustuu Tilastokeskuksen väestötietokannasta kahdesti vuodessa satunnaisesti poimittuun otokseen. Valtakunnallisesti kuukausittainen otos on noin 12 000 henkeä ja tiedot kerätään tietokoneavusteisilla puhelinhaastattelulla. Työvoimaa ja työvoimaan kuulumatonta väestöä koskevat tiedot taulukoissa 11.6 ja 11.7 perustuvat työvoimatutkimukseen.

Työvoimatutkimuksen määritelmiä

Työllinen on henkilö, joka on tutkimusviikolla tehnyt ansiotyötä vähintään tunnin rahapalkkaa tai luontaisesti vastaan tai voittoa saadakseen. Myös tilapäisesti esim. loman tai sairauden vuoksi työstä poissa olleet lasketaan työllisiksi. Määräajaksi lomautetut (alle 3 kk) sekä työstä äitiys-, isyys- tai vanhempainvapaalla olevat luetaan työllisiksi. Muut yli kuukauden työstä palkatta poissaolleet (esim. asevelvolliset, kotihoidon tuella lasta hoitavat tai vuorottelu- tai virkavapaalla olevat) eivät ole työllisiä. Työlliset voivat olla palkansaajia, yrittäjiä tai perheenjäsenen yrityksessä palkatta avustavia.

Työtön on henkilö, joka tutkimusviikolla on työtä vailla (ei ollut palkkatyössä tai tehnyt työtä yrittäjänä), on etsinyt työtä aktiivisesti viimeisen neljän viikon aikana palkansaajana tai yrittäjänä ja voisi aloittaa työn kahden viikon kuluessa. Myös henkilö, joka on työtä vailla ja odottaa sovitun työn alkamista kolmen kuukauden kuluessa, luetaan työttömäksi, jos hän voisi aloittaa työn kahden viikon kuluessa. Työttömäksi luetaan myös työpaikastaan toistaiseksi lomautettu, joka täyttää edellä mainitut kriteerit.

Begrepp och definitioner

Uppgifterna om arbetskraft och om personer utanför arbetskraften bygger på Statistikcentralens sysselsättningsstatistik och arbetskraftsundersökning.

Sysselsättningsstatistiken, grundval till huvuddelen av kapitlets tabeller, innehåller följande definitioner:

Arbetskraften. Till arbetskraften hör alla 15–74-åringar som under årets sista vecka antingen var sysselsatta eller arbetslösa. Frågan om en person skall räknas till arbetskraften har avgjorts på basis av uppgifter ur olika register.

Sysselsatt. Till den sysselsatta arbetskraften hör alla de 18–74-åringar som under årets sista vecka förvärvat arbetat som löntagare eller företagare. Uppgiften om sysselsättning baserar sig på arbetspensionsuppgifter och uppgifter från skattemyndigheterna.

Arbetslös. Som arbetslös arbetskraft räknas de 15–74-åringar som var arbetslösa den sista arbetsdagen under året. Uppgifterna om arbetslöshet är hämtade ur Arbets- och näringsministeriets register över arbets sökande.

Arbetslöshetsgraden är de arbetslösas procentandel av arbetskraften.

Sysselsättningsgraden är den sysselsatta arbetskraftens andel av befolkningen i motsvarande ålder.

Personer utanför arbetskraften, dvs. personer som inte hör till arbetskraften, statistikförs 0–14-åringar, studerande, skolelever, pensionärer, beväringar, civiltjänstgörare och vissa övriga. De som är utanför arbetskraften kan också granskas genom åldersgruppsavgränsning.

Näringsgren. Personers näringsgren fastslås utgående från deras arbetsplats näringsgren. Alla som arbetar vid samma arbetsställe får samma näringsgren oavsett yrke. Näringsgrenen definieras för varje arbetsställe enligt Statistikcentralens näringsgrensindelning 2008. För självständiga yrkesutövare fastslås näringsgrenen enligt deras näringsverksamhets natur.

Uppgifterna om arbetskraften och dem som inte hör till arbetskraften i tabellerna 11.6 och 11.7 bygger på Statistikcentralens arbetskraftsundersökning. Arbetskraftsundersökningen (Labour Force Survey) samlar in statistik om 15–74-åringarnas deltagande i arbetslivet, sysselsättning och arbetslöshet samt om dem som inte hör till arbetskraften. Arbetskraftsundersökningens uppgiftshämtning bygger på ett slumpmässigt urval två gånger om året ur Statistikcentralens befolkningsdatabas. Nationellt är det månatliga urvalet ca. 12 000 personer, och uppgifterna inhämtas genom telefonintervjuer med datorassistens.

Arbetskraftsundersökningen omfattar bl.a. följande definitioner

Sysselsatt är den som under undersökningsveckan förvärvat arbetat för åtminstone en timmes penninglön eller naturaförmån, eller för att skaffa vinst. Även de som tillfälligt varit borta från arbetet p.g.a. av t.ex. semester eller sjukdom räknas som sysrit på moderskaps-, faderskaps- eller föräldradighet. Övriga som varit borta från

selsatta, liksom även permitterade på viss tid (under 3 månader) samt de som var arbetet utan lön i över en månad (t.ex. beväringar, personer som skött barn hemma och fått s.k. hemvårdsstöd för ändamålet, eller personer på althernings- eller tjänstledighet) räknas inte som sysselsatta. De sysselsatta kan vara löntagare, företagare eller oavlönade assisterande familjemedlemmar i familjeföretag.

Arbetslösa är personer som under undersökningsveckan är utan arbete (var inte i lönearbete eller arbetade inte som företagare) och under de senaste fyra veckorna aktivt har sökt arbete som löntagare eller företagare, och som skulle kunna börja arbeta inom två veckor. Också personer som är utan arbete och väntar på att börja ett avtalat arbete inom tre månader räknas som arbetslösa, om de skulle kunna börja arbetet inom två veckor. Som arbetslösa räknas även personer som är permitterade tills vidare och som uppfyller ovanstående kriterier.

Työvoima koulutusasteen mukaan Helsingissä 1997–2014

Arbetskraften efter utbildningsnivå i Helsingfors
Labour force by level of education in Helsinki

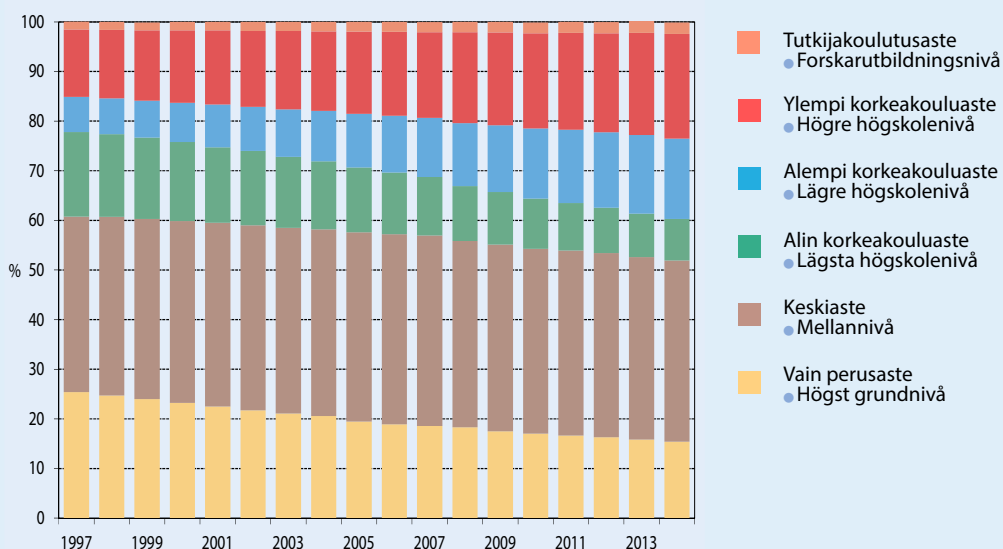

Lähde: Tilastokeskus, työssäkäyntitilasto.
Källa: Statistikcentralen, sysselsättningsstatistik.

	Työvoima ● Arbetskraft				20–64-vuotiaiden työvoimaan kuulumattomien osuus samanikäisestä väestöstä ● Andelen 20–64-åringar som inte hörde till arbetskraften		
	Yhteensä ● Totalt	Työlliset ● Sysselsatta	Työttömät ● Arbetslösa	Työttömyysaste ● Arbetslöshetsgrad, %	Yhteensä ● Totalt, %	Miehet ● Män, %	Naiset ● Kvinnor, %
Koko kaupunki ● Hela staden	333 021	294 446	38 575	11,6	19,8	20,0	19,6
1. Eteläinen ● Södra	64 159	59 228	4 931	7,7	15,8	16,0	15,6
101 Vironniemi ● Estnäs	6 982	6 464	518	7,4	15,9	16,0	15,8
102 Ullanlinna ● Ulrikasborg	14 517	13 385	1 132	7,8	16,2	16,6	15,9
103 Kampinmalmi ● Kampmalmen	20 937	19 273	1 664	7,9	16,6	16,8	16,5
104 Taka-Töölö ● Bortre Tölö	9 098	8 456	642	7,1	15,6	16,6	14,7
105 Lauttasaari ● Drumsö	12 625	11 650	975	7,7	14,1	13,7	14,5
2. Läntinen ● Västra	57 589	51 547	6 042	10,5	18,7	19,1	18,4
201 Reijola ● Grejus	9 861	8 858	1 003	10,2	16,5	16,7	16,4
202 Munkkiniemi ● Munksnäs	9 029	8 349	680	7,5	16,3	16,7	15,9
203 Haaga ● Haga	14 571	13 039	1 532	10,5	19,7	20,5	18,9
204 Pitäjänmäki ● Sockenbacka	9 786	8 699	1 087	11,1	17,7	18,0	17,4
205 Kaarela ● Kårböle	14 342	12 602	1 740	12,1	21,3	21,2	21,4
3. Keskinen ● Mellersta	54 491	48 397	6 094	11,2	18,6	19,4	17,8
301 Kallio ● Berghäll	19 043	16 890	2 153	11,3	16,9	17,8	16,0
302 Alppiharju ● Åshöjden	8 073	7 088	985	12,2	16,8	17,8	15,8
303 Vallila ● Vallgård	9 583	8 520	1 063	11,1	18,4	19,8	17,2
304 Pasila ● Böle	4 754	4 188	566	11,9	24,4	25,3	23,5
305 Vanhakaupunki ● Gammelstaden	13 038	11 711	1 327	10,2	20,0	20,2	19,9
4. Pohjoinen ● Norra	21 254	19 170	2 084	9,8	16,6	16,4	16,8
401 Maunula ● Mänsas	4 273	3 626	647	15,1	21,8	21,5	22,1
402 Länsi-Pakila ● Västra Baggböle	3 335	3 099	236	7,1	13,7	14,0	13,3
403 Tuomarinkylä ● Domarby	4 417	4 121	296	6,7	13,0	12,0	13,9
404 Oulunkylä ● Äggelby	7 403	6 662	741	10,0	17,2	16,8	17,5
405 Itä-Pakila ● Östra Baggböle	1 826	1 662	164	9,0	14,3	15,9	12,5
5. Koillinen ● Nordöstra	50 806	44 581	6 225	12,3	18,5	17,9	19,1
501 Latokartano ● Ladugården	12 854	11 260	1 594	12,4	19,5	18,6	20,3
502 Pukinmäki ● Bocksbacka	4 271	3 688	583	13,7	20,3	19,7	20,8
503 Malmi ● Malm	15 274	13 332	1 942	12,7	17,9	18,0	17,8
504 Suutarila ● Skomakarböle	5 644	5 104	540	9,6	18,7	18,2	19,2
505 Puistola ● Parkstad	10 315	9 231	1 084	10,5	15,8	14,9	16,7
506 Jakomäki ● Jakobacka	2 448	1 966	482	19,7	23,3	21,0	25,5
6. Kaakkoinen ● Sydöstra	25 486	22 293	3 193	12,5	17,7	17,4	17,9
601 Kulosaari ● Brändö	1 925	1 768	157	8,2	16,7	15,9	17,5
602 Herttoniemi ● Hertonäs	15 296	13 147	2 149	14,0	18,1	18,2	18,0
603 Laajasalo ● Degerö	8 265	7 378	887	10,7	17,1	16,3	17,8
7. Itäinen ● Östra	52 436	44 318	8 118	15,5	20,9	20,0	21,8
701 Vartiokylä ● Botby	10 982	9 452	1 530	13,9	19,9	19,4	20,3
702 Myllypuro ● Kvarnbäcken	5 411	4 638	773	14,3	20,1	19,5	20,7
703 Mellunkylä ● Mellungsby	17 757	14 746	3 011	17,0	22,8	22,1	23,5
704 Vuosaari ● Nordsjö	18 286	15 482	2 804	15,3	20,0	18,3	21,4
8. Östersundom	1 036	977	59	5,7	13,6	12,4	14,7
801 Östersundom	1 036	977	59	5,7	13,6	12,4	14,7
Alue tuntematon ● Okänt område	5 764	3 935	1 829	30,3	61,0	56,5	68,7

Lähde: Tilastokeskus, työssäkäyntitilasto.

Källa: Statistikcentralen, sysselsättningsstatistik.

	Yhteensä		Ikä / Ålder				
	● Totalt	%	-24	25-39	40-49	50-59	60-
Työvoima yhteensä ● Arbetskraft totalt	333 021		36 470	137 074	68 504	66 349	24 624
Työlliset yhteensä ● Sysselsatta totalt	294 446		32 489	122 677	60 164	58 081	21 035
A Maa-, metsä- ja kalatalous ● Jordbruk, skogsbruk och fiske	497	0,2	70	151	78	129	69
B Kaivostoiminta ja louhinta							
● Gruvdrift och utvinning av mineral	57	0,0	5	26	9	14	3
C Teollisuus ● Tillverkning	16 483	5,6	955	6 762	4 022	3 636	1 108
D Sähkö-, kaasu- ja lämpöhuolto, jäähdytysliiketoiminta							
● Försörjning av el, gas, värme och kyla	1 420	0,5	55	575	309	344	137
E Vesihuolto, viemäri- ja jätevesihuolto ja muu ympäristön puhtaanapito ● Vattenförsörjning, avloppsrening, avfallshantering och sanering	628	0,2	42	240	146	152	48
F Rakentaminen ● Byggverksamhet	12 289	4,2	1 129	4 805	2 769	2 753	833
G Tukku- ja vähittäiskauppa; moottoriajoneuvojen ja -pyörien korjaus ● Parti- och detaljhandel; reparation av motorfordon och -cyklar	35 178	11,9	7 051	14 474	6 300	5 557	1 796
H Kuljetus ja varastointi ● Transport och magasinering	17 514	5,9	1 931	6 584	3 786	3 943	1 270
I Majoitus- ja ravitsemistoiminta							
● Hotell- och restaurangverksamhet	13 907	4,7	3 582	5 931	2 312	1 624	458
J Informaatio ja viestintä							
● Informations- och kommunikationsverksamhet	23 338	7,9	1 052	12 308	5 285	3 716	977
K Rahoitus- ja vakuutustoiminta							
● Finansiell- och försäkringsverksamhet	10 655	3,6	720	4 923	2 105	2 257	650
L Kiinteistöalan toiminta ● Fastighetsverksamhet	3 477	1,2	255	1 112	724	984	402
M Ammatillinen, tieteellinen ja tekninen toiminta							
● Verksamhet inom juridik, ekonomi, vetenskap och teknik	28 311	9,6	1 941	14 179	5 519	4 781	1 891
N Hallinto- ja tukipalvelutoiminta ● Uthyrning, fastighetsservice, resetjänster och andra stödtjänster	24 124	8,2	5 521	9 594	3 997	3 695	1 317
O Julkinen hallinto ja maanpuolustus; pakollinen sosiaalivakuutus ● Offentlig förvaltning och försvar; obligatorisk socialförsäkring	18 011	6,1	387	5 899	4 289	5 021	2 415
P Koulutus ● Utbildning	21 865	7,4	1 138	9 362	4 799	4 520	2 046
Q Terveys- ja sosiaalipalvelut							
● Vård och omsorg; sociala tjänster	41 037	13,9	3 566	15 278	8 551	10 048	3 594
R Taiteet, viihde ja virkistys ● Kultur, nöje och fritid	9 870	3,4	1 543	4 091	1 919	1 675	642
S Muu palvelutoiminta ● Annan serviceverksamhet	10 993	3,7	1 003	4 375	2 263	2 356	996
T Kotitalouksien toiminta työnantajina; kotitalouksien eriyttämätöm toiminta ● Hushåll som arbetsgivare; näringsverksamhet inom hushåll	1 090	0,4	298	421	119	145	107
U Kansainvälisten organisaatioiden ja toimielinten toiminta							
● Verksamhet vid internationella organisationer; utländska ambassader o. d.	318	0,1	17	139	71	68	23
X Toimiala tuntematon ● Näringsgrenen okänd	3 384	1,1	228	1 448	792	663	253
Työttömät ● Arbetslösa	38 575		3 981	14 397	8 340	8 268	3 589
Työttömyysaste ● Arbetslöshetsgrad, %	11,6		10,9	10,5	12,2	12,5	14,6

¹ Toimialaluokitus TOL 2008. ● Näringsgren NI 2008.

Lähde: Tilastokeskus, työssäkäyntitilasto.
Källa: Statistikcentralen, sysselsättningsstatistik.

Työvoima koulutusasteen mukaan 2014

Arbetskraften efter utbildningsnivå
Labour force by level of education

	Työvoima yhteensä	Miehet	Naiset	Osuus työvoimasta, %		
	● Arbetskraft totalt	● Män	● Kvinnor	● Andel av arbetskraft, % Yhteensä	● Män	● Naiset
Yhteensä ● Totalt	333 021	160 364	172 657	100	100	100
Keskiaste ● Mellannivå	121 713	62 782	58 931	36,5	39,1	34,1
Korkea-asteen koulutus						
● Utbildning på högre nivå	159 896	67 432	92 464	48,0	42,0	53,6
Alin korkea-aste ● Lägsta högre nivå	27 863	10 281	17 582	8,4	6,4	10,2
Alempi korkeakouluaste						
● Lägre högskolenivå	54 099	22 238	31 861	16,2	13,9	18,5
Ylempi korkeakouluaste						
● Högre högskolenivå	70 279	30 876	39 403	21,1	19,3	22,8
Tutkijakoulutusaste ● Forskarutbildningsnivå	7 655	4 037	3 618	2,3	2,5	2,1
Vain perusaste ● Endast grundnivå	51 412	30 150	21 262	15,4	18,8	12,3

Lähde: Tilastokeskus, työssäkäyntitilasto.

Källa: Statistikcentralen, sysselsättningsstatistik.

Työllisten osuus saman ikäisestä väestöstä sukupuolen ja iän mukaan 2014

Andelen sysselsatta i olika åldersgrupper efter kön och ålder

Percentage of employed people in various age groups by age and gender

	Helsinki	Espoo	Vantaa	Kauniainen	Tampere	Turku	Oulu	Koko maa
	● Helsingfors	● Esbo	● Vanda	● Grankulla	● Tammerfors	● Åbo	● Uleåborg	● Hela landet
15-74 vuotta ● åringar	59,9	62,5	61,8	58,8	54,1	53,0	54,0	55,5
15-24	42,3	36,1	40,3	32,6	37,3	39,7	30,5	33,7
25-34	73,6	74,7	75,5	72,9	67,6	66,8	65,0	72,0
35-44	76,2	82,6	81,4	85,4	73,8	71,9	76,5	79,3
45-54	76,1	82,9	81,7	85,9	75,0	73,5	77,1	78,6
55-64	62,4	67,0	63,8	70,4	56,7	56,5	56,2	57,4
65-74	5,8	5,9	4,7	6,7	3,9	4,3	3,6	4,2
Miehet ● Män								
15-74 vuotta ● åringar	59,2	62,6	62,5	58,2	53,1	51,7	53,0	54,7
15-24	36,7	33,0	37,6	28,6	31,0	33,8	26,0	30,4
25-34	73,6	76,9	78,1	75,5	67,3	66,2	65,3	73,1
35-44	76,0	83,6	82,3	88,7	73,5	71,0	76,6	79,4
45-54	73,2	81,3	79,9	83,6	72,1	70,2	74,2	76,1
55-64	59,0	65,3	62,4	69,8	53,2	53,1	52,6	54,3
65-74	6,6	6,5	5,2	6,1	4,9	4,8	4,1	4,7
Naiset ● Kvinnor								
15-74 vuotta ● åringar	60,5	62,4	61,2	59,4	55,1	54,2	55,1	56,2
15-24	47,3	39,6	43,0	36,8	43,3	44,9	35,1	37,3
25-34	73,5	72,3	72,7	70,1	67,9	67,3	64,6	71,0
35-44	76,5	81,6	80,4	82,2	74,2	72,8	76,4	79,2
45-54	79,0	84,4	83,4	87,9	77,8	76,7	79,9	81,1
55-64	65,2	68,5	65,1	70,9	59,7	59,5	59,6	60,4
65-74	5,3	5,4	4,3	7,2	3,0	3,8	3,1	3,7

Lähde: Tilastokeskus, työssäkäyntitilasto.

Källa: Statistikcentralen, sysselsättningsstatistik.

Työttömyysaste (%) sukupuolen mukaan 2000–2014

Arbetslöshetsgrad enligt kön
Unemployment rate % by gender

	Helsinki ● Helsingfors	Espoo ● Esbo	Vantaa ● Vanda	Kauniainen ● Grankulla	Tampere ● Tammerfors	Turku ● Åbo	Oulu ● Uleåborg	Koko maa ● Hela landet
Yhteensä ● Totalt								
2000	8,3	5,9	7,2	4,2	14,0	13,9	13,7	12,5
2005	9,1	6,1	7,9	4,2	12,5	11,4	13,2	11,1
2010	7,8	5,8	8,5	4,1	13,8	12,9	12,8	10,3
2012	8,2	6,4	8,7	4,7	14,1	13,4	13,8	10,7
2013	10,0	8,3	10,4	6,2	16,4	15,2	15,7	12,5
2014	11,6	9,7	11,4	6,9	17,4	16,8	17,2	13,8
Miehet ● Män								
2000	9,6	6,4	7,9	4,5	13,3	14,4	13,4	12,3
2005	10,8	6,9	8,7	5,0	12,5	12,2	13,8	11,4
2010	9,5	6,6	9,9	4,8	15,4	16,1	15,0	11,9
2012	9,7	7,2	9,9	5,4	15,9	16,0	16,4	12,4
2013	11,6	9,2	11,7	7,0	18,6	17,8	18,2	14,4
2014	13,3	10,6	12,5	7,9	19,9	19,7	19,9	15,8
Naiset ● Kvinnor								
2000	7,1	5,4	6,5	3,9	14,7	13,4	14,1	12,7
2005	7,5	5,4	7,0	3,5	12,5	10,7	12,5	10,8
2010	6,3	5,0	7,1	3,4	12,1	9,9	10,4	8,8
2012	6,9	5,6	7,5	4,0	12,3	10,8	11,1	9,0
2013	8,4	7,3	9,0	5,5	14,3	12,6	13,0	10,5
2014	10,0	8,8	10,3	6,1	15,0	14,0	14,5	11,7

Lähde: Tilastokeskus, työssäkäyntitilasto.

Källa: Statistiskcentralen, sysselsättningsstatistik.

Työvoima ja työvoimaan kuulumaton väestö pääkaupunkiseudulla 2000, 2014 ja 2015

Arbetskraften och befolkning utanför arbetskraften i huvudstadsregionen
Labour force and persons not in labour force

	2000 Luku ● Antal	2014	2015	2000 %	2014	2015
15–74-vuotiaat ● 15–74-åringar	737 500	855 200	865 300	100	100	100
Miehiä ● Män	352 800	414 600	419 900	47,8	48,4	48,5
Naisia ● Kvinnor	384 700	440 600	445 400	52,2	51,6	51,5
Työvoima ● Arbetskraften	542 100	608 400	618 000	100	100	100
Miehiä ● Män	268 900	306 200	308 200	49,6	50,1	49,9
Naisia ● Kvinnor	273 200	302 200	309 700	50,4	49,9	50,1
Työlliset ● Sysselsatta	507 300	561 800	567 600	100	100	100
Miehiä ● Män	251 100	279 700	281 500	49,5	49,6	49,6
Naisia ● Kvinnor	256 200	282 100	286 100	50,5	50,4	50,4
Työttömät ● Arbetslösa	34 800	46 700	50 400	100	100	100
Miehiä ● Män	17 800	26 500	26 700	51,1	56,7	53,0
Naisia ● Kvinnor	17 000	20 200	23 700	48,9	43,3	47,0
Työvoimaan kuulumattomat ● Ej i arbetskraften	195 300	246 800	247 300	100	100	100
Miehiä ● Män	83 900	108 400	111 700	43,0	44,4	45,2
Naisia ● Kvinnor	111 500	138 300	135 600	57,1	55,6	54,8

Työvoimaosuus, työvoima % 15–74-vuotiaista ● Relativt arbetskraftstal, arbetskraftens %-andel av 15–74-åringarna

73,5 71,1 71,4

Työllisyysaste, työlliset % 15–64-vuotiaista

● Sysselsättningsgrad, de sysselsattas %-andel av 15–64-åringarna

74,6 72,9 72,8

Työttömyysaste, työttömät % työvoimasta ● Relativt arbetslöshetstal, de arbetslösas %-andel av arbetskraften

6,4 7,7 8,2

Prosenttiosuudet laskettu pyöristämättömistä luvuista. ● Procentandelarna uträknade ur oavrundade tal.

Lähde: Tilastokeskuksen työvoimatutkimus.

Källa: Statistiskcentralens arbetskraftsundersökning.

Työvoima ja työvoimaan kuulumaton väestö Helsingin seudulla ja koko maassa 2000 ja 2015

Arbetskraften och befolkning utanför arbetskraften i Helsingforsregionen och i hela landet
Labour force and persons not in labour force

	Helsingin seutu ● Helsingforsregionen			Koko maa ● Hela landet				
	2000	2015		2000	2015			
	Luku ● Antal	%	Luku ● Antal	%	Luku ● Antal	%		
15–74 vuotta ● 15–74 åringar	921 100	100	1 097 900	100	3 900 700	100	4 102 000	100
Miehiä ● Män	444 400	48,2	535 800	48,8	1 942 300	49,8	2 056 400	50,1
Naisia ● Kvinnor	476 700	51,8	562 000	51,2	1 958 400	50,2	2 045 500	49,9
Työvoima ● Arbetskraften	674 500	100	778 200	100	2 588 500	100	2 688 900	100
Miehiä ● Män	337 800	50,1	389 900	50,1	1 350 000	52,2	1 385 600	51,5
Naisia ● Kvinnor	336 700	49,9	388 300	49,9	1 238 600	49,9	1 303 400	48,5
Työlliset ● Sysselsatta	632 100	100	715 300	100	2 335 400	100	2 436 800	100
Miehiä ● Män	316 800	50,1	356 400	49,8	1 227 700	52,6	1 248 700	51,2
Naisia ● Kvinnor	315 300	49,9	358 900	50,2	1 107 800	47,4	1 188 100	48,8
Työttömät ● Arbetslösa	42 500	100	62 900	100	253 100	100	252 100	100
Miehiä ● Män	21 000	49,5	33 500	53,3	122 300	48,3	136 800	54,3
Naisia ● Kvinnor	21 400	50,5	29 300	46,7	130 800	51,7	115 300	45,7
Työvoimaan kuulumattomat								
● Ej i arbetskraften	246 500	100	319 700	100	1 312 200	100	1 413 000	100
Miehiä ● Män	106 600	43,2	145 900	45,6	592 300	45,1	670 900	47,5
Naisia ● Kvinnor	140 000	56,8	173 800	54,4	719 800	54,9	742 200	52,5
Työvoimaosuus, työvoima % 15-74-vuotiaista								
● Relativt arbetskraftstal, arbetskraftens %-andel av 15–74-åringarna		73,2		70,9		66,4		65,6
Työllisyysaste, työlliset % 15-64-vuotiaista								
● Sysselsättningsgrad, de sysselsattas %-andel av 15–64-åringarna		74,4		72,5		66,9		68,1
Työttömyysaste, työttömät % työvoimasta								
● Relativt arbetslöshetstal, de arbetslösas %-andel av arbetskraften		6,3		8,1		9,8		9,4

Prosenttiosuudet laskettu pyöristämättömistä luvuista. ● Procentandelarna uträknade ur oavrundade tal.

Lähde: Tilastokeskuksen työvoimatutkimus.

Källa: Statistikcentralens arbetskraftsundersökning.

Työttömät työnhakijat¹ 2010 ja 2015

Arbetslösa arbetssökande¹
Unemployed applicants for work

	2010				2015			
	Yhteensä ● Totalt	Työttömyysaste, % ● Arbetslöshetsgrad, %	Alle 25 v. ● Under 25 år	Yli 50 v. ● Över 50 år	Yhteensä ● Totalt	Työttömyysaste, % ● Arbetslöshetsgrad, %	Alle 25 v. ● Under 25 år	Yli 50 v. ● Över 50 år
Helsinki ● Helsingfors	25 074	8,0	8,6	32,5	40 439	12,3	9,6	31,5
Espoo ● Esbo	8 049	6,2	8,9	35,3	14 149	10,4	10,3	33,5
Vantaa ● Vanda	9 459	8,7	13,2	31,6	13 345	11,9	10,1	34,0
Kauniainen ● Grankulla	167	4,3	6,5	39,1	310	7,6	9,0	41,0
Pääkaupunkiseutu ● Huvudstadsregionen	42 749	7,7	9,7	32,8	68 243	11,7	9,9	32,4
Helsingin seutu ● Helsingforsregionen	53 010	7,5	10,2	33,9	83 669	11,3	10,6	33,3
Tampere ● Tammerfors	15 467	14,1	15,0	28,8	20 032	17,7	15,4	30,1
Turku ● Åbo	11 538	13,1	12,9	30,2	15 258	16,8	13,2	29,9
Oulu ● Uleåborg	9 158	13,3	18,6	23,4	16 288	17,2	19,0	26,0
Koko maa ● Hela landet	266 468	10,0	13,0	35,9	351 872	13,4	13,4	36,5

¹ Kuukauden lopussa työttöminä työnhakijoina olleiden vuosikeskiarvo, ml. henk. koht. lomautetut työttömät työnhakijat on tilastoitu asuinkuntansa mukaan. ● Årsmedeltalet för arbetslösa arbetssökande i slutet av månaden, inkl. personligen permitterade. Arbetslösa arbetssökande har statistikförts enligt bostadskommun.

Lähde: Työ- ja elinkeinoministeriö.

Källa: Arbets- och näringsministeriet.

Helsingissä työssäkäyvät asuinalueen mukaan 2014

Inpendlare till Helsingfors enligt boningsort
Commuters to Helsinki by place of residence

Asuinalue ● Boningsort	Työssä Helsingissä ● Arbetar i Helsingfors	Osuus Helsingissä työssäkäyvistä, % ● Andel av de personer som arbetar i Helsingfors
Helsinki ● Helsingfors	228 185	60,2
Espoo ● Esbo	45 858	12,1
Vantaa ● Vanda	38 886	10,3
Kauniainen ● Grankulla	1 572	0,4
Pääkaupunkiseutu ● Huvudstadsregionen	314 501	82,9
Helsingin seutu ● Helsingforsregionen	350 566	92,4
Muu Suomi ● Övriga Finland	28 684	7,6
Yhteensä ● Totalt	379 250	100

Lähde: Tilastokeskus, työssäkäyntitilasto.

Källa: Statistikcentralen, sysselsättningsstatistik.

Työmatkasukkulointi Helsinkiin ja Helsingistä 2000–2014

Pendling till och från Helsingfors
Commuting to and from Helsinki

Vuosi ● År	Helsinkiin ● Till Helsingfors	Helsingistä ● Från Helsingfors
2000	149 228	55 668
2005	157 683	57 466
2010	155 452	64 662
2011	157 061	66 016
2012	155 891	66 524
2013	152 701	66 779
2014	151 065	66 261

Lähde: Tilastokeskus, työssäkäyntitilasto.

Källa: Statistikcentralen, sysselsättningsstatistik.

Työtaistelut 1990–2015

Arbetskonflikter
Labour disputes

	Työtaisteluita ● Arbetskonflikter	Työtaisteluun osallistuneita työntekijöitä ● Delaktiga arbetare i arbetskonflikten	Menetettyjä ● Förlorade Työtunteja ● Arbetstimmar	Bruttopalkkoja ● Arbetslöner, €
Helsinki ● Helsingfors				
1990	24	9 204	58 433	598 974
1995	3	856	7 582	71 995
2000	9	10 368	39 268	434 858
2005	5	2 101	2 095	226 071
2010	4	297	2 846	42 660
2014	11	6 485	9 754	223 227
2015	8	830	1 128	23 510
Koko maa ● Hela landet				
1990	455	244 759	7 481 165	69 168 580
1995	112	127 039	6 955 374	50 783 988
2000	96	84 092	2 030 702	21 032 068
2005	365	106 796	672 904	85 875 587
2010	191	137 526	2 517 335	36 362 227
2014	128	69 248	282 277	5 124 395
2015	163	134 427	871 113	13 214 078

Lähde: Tilastokeskus.

Källa: Statistikcentralen.

Elinkeino toiminta

Näringsverksamheten

Economic Activities

Kuvio- ja taulukkoluetelo

Figur- och tabellförteckning

List of diagrams and tables

	Myönnetyt rakennusluvat rakennuksen pääkäyttötarkoituksen mukaan 2000–2015	223
	Beviljade bygglov enligt byggnadens huvudsakliga användningssyfte	
	Building permits granted, by main purpose of use	
	Valmistuneiden asuinrakennusten ja muiden rakennusten kerrosala 1980–2015	230
	Färdigställda bostads- samt övriga byggnaders våningsyta	
	Gross floor area of residential and non-residential buildings completed	
12.1	Työpaikat (Helsingissä työssä käyvät) toimialoitain 2013–2014.....	223
	Arbetsstillfällan (personer som förvärvsarbetar i Helsingfors) efter näringsgren	
	Jobs (employed persons in Helsinki) by industry	
12.2	Työpaikat (Helsingissä työssä käyvät) toimialan mukaan piireittäin 2013	224
	Arbetsstillfällan (personer som förvärvsarbetar i Helsingfors) efter näringsgren distriktsvis	
	Jobs (employed persons in Helsinki) by industry and district	
12.3	Työpaikat toimialan mukaan 2014	226
	Arbetsstillfällan efter näringsgren	
	Jobs by industry	
12.4	Yritysten määrä, henkilöstö ja liikevaihto toimialan mukaan Helsingissä 2014.....	227
	Antal företag samt deras anställda och omsättning näringsgrensvis i Helsingfors	
	Number of enterprises, staff and turnover by industry in Helsinki	
12.5	Vireille pannut konkurssit toimialoitain 2008–2015	228
	Anhängiggjorda konkurser näringsgrensvis	
	Bankruptcy proceedings begun, by industry	
12.6	Aloitettut rakennukset 1980–2015	228
	Påbörjade byggen	
	Building starts	
12.7	Rakennuskanta 2015 ja valmistuneet rakennukset suurpiireittäin 2010–2015	229
	Byggnadsbeståndet 2015 och färdigställda byggnader stordistriktsvis 2010–2015	
	Building stock in 2015 and buildings completed in major district in 2010–2015	
12.8	Valmistuneiden rakennusten kerrosala rakennuksen käyttötarkoituksen mukaan 2000–2015	230
	Färdigställda byggnaders våningsyta enligt bruksändamål	
	Floor space of buildings completed, by purpose of use	

Käsitteet ja määritelmät

Työpaikkojen määrällä tarkoitetaan alueella työskentelevien henkilöiden lukumäärää. Jokaisen työllisen henkilön on tällöin ajateltu muodostavan yhden työpaikan. Näin osaaikaistakin työtä tekevä henkilö muodostaa laskennallisesti yhden työpaikan. Työsuhteet voivat olla luonteeltaan myös tilapäisiä ja lyhytaikaisia. Tilastossa ei ole tehty eroa kiinteissä työpaikoissa tehtävän työn ja luonteeltaan liikkuvan työn välillä, vaan kaikki henkilöt on pyritty sijoittamaan johonkin toimipaikkaan työn luonteesta riippumatta. Tarkemman työpaikan sijaintitiedon puuttuessa on henkilöt kiinnitetty asuinkuntaansa.

Työlliseen työvoimaan luetaan kaikki henkilöt, jotka olivat joko palkansaajia tai yrittäjiä. Tieto työllisyydestä perustuu työeläke- ja veroviranomaisten tietoihin.

Toimiala määräytyy henkilön työpaikan toimialan mukaan. Kaikki samassa toimipaikassa työskentelevät saavat saman elinkeinon ammatista riippumatta. Työpaikan toimiala määritetään kullekin toimipaikalle Tilastokeskuksen toimialaluokituksen 2008 mukaisesti. Itsenäiselle ammatinharjoittajalle toimiala määritetään toiminnan laadun mukaan.

Yritysten määrää koskevat tiedot perustuvat Tilastokeskuksen ylläpitämään yritysrekisteriin. Rekisteri kattaa julkisia viranomaisia lukuun ottamatta kaikki yritykset, yhteisöt ja yksityiset elinkeinonharjoittajat, jotka ovat arvonlisäverovelvollisia tai toimivat työnantajina. Tilasto kattaa ne yritykset, joissa toiminta-aika ylitti tilastovuonna puoli vuotta. Lisäksi yrityksen tuli työllistää yli puoli henkilöä (puoli henkilötyövuotta) tai liikevaihdon olla vähintään 10 846 euroa vuonna 2013. Vuoden 2013 tiedoista alkaen mukaan on otettu taserajan 170 000 euroa ylittävät yritykset. Samoin vuodesta 2013 lähtien mukaan luetaan myös kuntien liikelaitokset. Vuotta 2013 koskevat tiedot eivät ole vertailukelpoisia vuotta 2012 ja sitä aiempia vuosia koskevien tietojen kanssa.

Yrityksen toimiala on toimipaikoille määritetty vuoden 2008 toimialaluokituksen mukaisesti.

Henkilöstö käsittää palkatut työntekijät ja yrittäjät. Henkilöstö on muunnettu kokovuosityöllisiksi siten, että esimerkiksi puolivuosityöntekijä vastaa puolta henkilöä ja kaksi puolivuotista työntekijää vastaa yhtä koko vuosityöntekijää.

Liikevaihto on yleensä tuloslaskelman mukainen. Eräiden alojen yrityksille ei tilastoida liikevaihtoa.

Vireille pannut konkurssit. Toimialoittaiset (TOL 2008) tiedot esitetään vain yrityksistä, eivät sisällä konkurssiin haettuja yrittäjiä (henkilöt).

Rakennuskanta. Rakennuskantaan lasketaan Tilastokeskuksen määritelmän mukaan kaikki kiinteästi rakennetut rakennukset. Rakennuskantaan ei kuitenkaan lueta mukaan kallioluolia eikä muita maanalaisia tiloja, joiden pääasiallisena sisäpintana on kalliouseinä tai vastaava. Myöskään esimerkiksi maanalaiset öljysäiliöt eivät ole rakennuksia samoin kuin rakennuksiksi ei lueta kevytrakenteisia katoksia, kioskeja yms, jotka eivät sisällä umpinaisin seinin erotettuja tiloja. Rakennuskantatilastoon eivät myöskään kuulu: kesämökkit, nestevarastorakennukset, yksinomaan maataloustuotannossa käytettävät rakennukset, asuinrakennusten sauna- tai talousrakennukset, kokonaisuudessaan ulkovaltojen lähetystöjen hallinnassa olevat rakennukset, puolustusvoimien rakennukset ja väestösuojat.

Rakennustoiminta. Tilastot perustuvat Helsingin rakennusvalvontavirastolta saatuihin tietoihin rakennusluvanvaraisesta rakennustoiminnasta. Luvut sisältävät uusien rakennusten lisäksi tiedot rakennusten laajenuksista. Tiedot esitetään rakennusten pääkäyttötarkoituksen mukaan yhdistellen kuitenkin eräitä ryhmiä seuraavasti:

- Asuinrakennukset
- Liike- ja toimistorakennukset mukaan lukien liikenteen rakennukset
- Julkiset palvelurakennukset, johon kuuluvat hoitoalan rakennukset, kokoontumis- ja opetusrakennukset sekä palo- ja pelastustoimen rakennukset
- Teollisuusrakennukset
- Varastorakennukset
- Muut rakennukset

Rakennuksen käyttötarkoitus määrytyy sen mukaan, mihin suurinta osaa rakennuksen kerrosalasta käytetään.

Rakennuksen kerrosalaan luetaan kerrosten pinta-alat ja se ullakon tai kellarikerrosten ala, jossa on asuin- tai työhuoneita taikka muita rakennuksen pääasiallisen käyttötarkoituksen mukaisia tiloja. Kerrosala on vaakasuora pinta-ala, jota rajoittavat kerrosten seinien ulkopinnat ja niiden ajateltu jatke ulkoseinien pinnassa olevien aukkojen ja koristeosien osalta.

Rakennuksen tilavuudella tarkoitetaan tilaa, jota rajoittavat ulkoseinien ulkopinnat, alapohjan alapinta ja yläpohjan yläpinta.

Begrepp och definitioner

Med antalet arbetsplatser avses antalet personer som arbetar inom ett visst område. Man tänker sig då att varje sysselsatt person bildar en arbetsplats. På så sätt bildar också deltidsarbetande personer en arbetsplats. Anställningsförhållanden kan också vara av tillfällig och kortvarig natur. I statistiken har det inte gjorts någon skillnad mellan arbete som utförs på fast arbetsplats och arbete av rörlig natur, utan man har strävat efter att placera varje person vid något arbetsställe oberoende av arbetets karaktär. Om det saknas närmare uppgifter om var arbetsplatsen är belägen har personen i fråga placerats efter hemort.

Till den sysselsatta arbetskraften hör alla av dem som förvärvsarbetade som löntagare eller företagare. Uppgiften om sysselsättning baserar sig på arbetspensionsuppgifter och uppgifter från skattemyndigheterna.

Näringsgren. Personers näringsgren fastslås utgående från deras arbetsplats näringsgren. Alla som arbetar vid samma arbetsställe får samma näringsgren oavsett yrke. Näringsgrenen definieras för varje arbetsställe enligt Statistikcentralens näringsgrensindelning 2008. För självständiga yrkesutövare fastslås näringsgrenen enligt deras näringsverksamhets natur.

Företagens antal. Uppgifterna om företagens antal bygger på Statistikcentralens företagsregister, som med undantag av de offentliga myndigheterna innehåller samtliga företag, samfund och privata näringsidkare som är skyldiga att betala mervärdesskatt eller verkar som arbetsgivare. Statistiken gäller företag som varit verksamma under minst hälften av statistikåret. Dessutom skall företaget ha sysselsatt över en halv person (ett halvt personarbetsår) eller haft en omsättning på minst 10 846 euro år 2013. Från och med år 2013 räknas även sådana företag med vars balansräkning överstiger 170 000 euro. Också kommunernas affärsverk är med från och med 2013. Uppgifterna för år 2013 är inte jämförelsedugliga med de uppgifter som gäller 2012 eller tidigare år.

Företagens näringsgren är definierad enligt 2008 års näringsgrensindelning.

Med personal avses avlönade arbetstagare och företagare. Personalen har räknats om till helårssysselsatta sålunda att t.ex. en halvårsanställd motsvarar en halv person och två halvårsanställda motsvarar en helårsanställd.

Omsättningen. Uppgifterna om omsättningen hämtas i allmänhet ur resultaträkningen. För företag i vissa branscher statistikförs ingen omsättning.

Anhängiga konkurser. Uppgifter enligt näringsgren (NI 2008) visas enbart om företag, inte om företagare (personer) som sökts i konkurs.

Byggnadsbeståndet. Till byggnadsbeståndet räknas enligt Statistikcentralens definitioner alla fast byggda byggnader, dock icke grottor eller andra underjordiska utrymmen vars huvudsakliga inneryta utgörs av bergvägg eller motsvarande, ej heller t.ex. underjordiska oljecisterner eller lätta skjul och skyddstak, kiosker mm. som inte avgränsas av slutna väggar. Statistiken över byggnadsbeståndet omfattar inte heller fritidshus, byggnader för vätskeupplag, byggnader som enbart används inom lantbruksproduktion, bastu- eller ekonomibygnader i anslutning till bostadsbyggnader, byggnader som i sin helhet är i andra länders ambassaders bruk, försvarsmaktens byggnader eller skyddsrum.

Byggverksamhet. Statistiken bygger på Helsingfors stads byggnadstillsynskontors uppgifter om sådan byggverksamhet som kräver byggnadslov. Förutom nybyggen och utvidgningar inbegriper uppgifterna även reparationer i anknötning till ändring av bruksändamål. Uppgifterna framställs enligt bostadens huvudsakliga brukssyfte med följande kategorier:

- Bostadsbyggnader
- Affärs- och kontorsbyggnader, inklusive byggnader för trafik
- Byggnader för offentlig service, inklusive byggnader för vård, sammankomster och undervisning samt brand- och räddningsväsendets byggnader
- Industribyggnader
- Lagerbyggnader
- Övriga byggnader.

En byggnads brukssyfte avser vad största delen av byggnadens våningsyta används för.

Byggnadens våningsyta. Till byggnaders våningsyta räknas våningarnas (planens) yta och den yta på vindar och i källare där det finns bostads- eller arbetsrum eller övriga utrymmen för byggnadens huvudsakliga brukssyfte. Våningsytan är den vågräta yta som avgränsas av våningarnas väggars yttertor och deras imaginära fortsättning vid öppningar och ornament i ytterväggarnas yta.

Byggnadens volym är det utrymme som avgränsas av ytterväggarnas yttertor, sockelns nedre yta och vindsbjälklagets övre yta.

Toimiala (TOL 2008) • Näringgren (NI 2008)	2013	2014	Osuus koko maasta, % • Andel av hela landet, %
	Luku • Antal	Luku • Antal	
Kaikki toimialat yhteensä • Alla näringsgrenar totalt	381 942	379 250	16,7
A Maa-, metsä- ja kalatalous • Jordbruk, skogsbruk och fiske	483	482	0,6
B Kaivostoiminta • Utvinning av mineral	20	19	0,3
C Teollisuus • Tillverkning	16 199	16 458	5,6
D Sähkö-, kaasu- ja lämpöhuolto • Försörjning av el, gas, värme och kyla	1 771	1 830	15,3
E Vesi-, viemäri- ja jätehuolto • Vattenförsörjning, avloppsrening och avfallshantering	642	632	5,9
F Rakentaminen • Byggverksamhet	18 867	18 068	12,3
G Tukku- ja vähittäiskauppa • Parti- och detaljhandel	42 085	40 161	15,0
H Kuljetus ja varastointi • Transport och magasinering	19 655	19 018	14,3
I Majoitus- ja ravitsemistoiminta • Hotell- och restaurangverksamhet	17 494	17 557	21,3
J Informaatio ja viestintä • Informations- och kommunikationsverksamhet	35 321	36 024	41,0
K Rahoitus- ja vakuutustoiminta • Finans- och försäkringsverksamhet	18 281	18 386	41,6
L Kiinteistöalan toiminta • Fastighetsverksamhet	5 635	5 225	25,1
M Ammatillinen, tieteellinen ja tekninen toiminta • Verksamhet inom juridik, ekonomi och teknik	37 194	36 762	28,3
N Hallinto- ja tukipalvelutoiminta • Uthyrning, fastighetsservice och andra stödtjänster	28 134	28 773	19,2
O Julkinen hallinto ja maanpuolustus • Offentlig förvaltning och försvar	29 244	29 425	25,1
P Koulutus • Utbildning	24 481	23 995	14,7
Q Terveys- ja sosiaalipalvelut • Vård och omsorg	55 124	54 357	14,1
R Taidet, viihde ja virkistys • Kultur, nöje och fritid	10 815	11 017	25,2
S Muu palvelutoiminta • Annan serviceverksamhet	16 315	16 134	23,8
T Kotitalouksien toiminta työnantajina • Hushåll som arbetsgivare	921	1 095	11,3
U Kansainväliset organisaatiot • Verksamhet vid internationella organisationer	395	448	79,0
X Toimiala tuntematon • Näringsgrenen okänd	2 866	3 384	12,7

Lähde: Tilastokeskus, työssäkäyntitilasto.

Källa: Statistikcentralen, sysselsättningsstatistik.

Myönnetyt rakennusluvut rakennuksen pääkäyttötarkoituksen mukaan 2000–2015

Beviljade bygglov enligt byggnadens huvudsakliga användningssyfte

Building permits granted, by main purpose of use

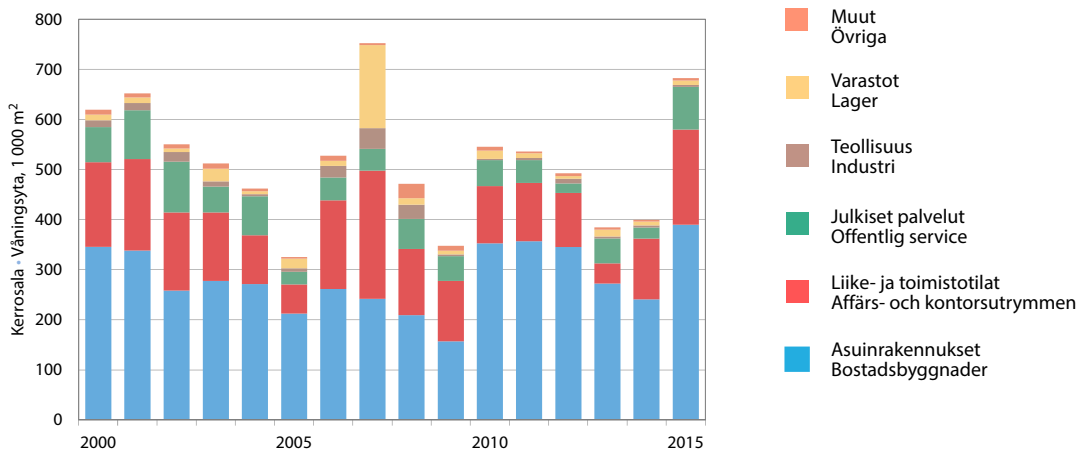
Lähde: Helsingin kaupungin tietokeskus
Källa: Helsingfors stads faktacentral

Työpaikat (Helsingissä työssä käyvät) toimialan mukaan piireittäin 2013

Arbetsstillfällen (personer som förvärvsarbetar i Helsingfors) efter näringsgren distriktsvis
Jobs (employed persons in Helsinki) by industry and district

	Työpaikat yhteensä Arbetsplatserna totalt	Toimiala (TOL 2008) • Näringsgren (NI 2008)						
		C	F	G	H	I	J	K
Koko kaupunki • Hela staden	381 942	16 199	18 867	42 085	19 655	17 494	35 321	18 281
1. Eteläinen • Södra	126 131	3 063	2 348	13 964	4 816	8 870	12 480	7 957
101 Vironniemi • Estnäs	35 418	865	308	5 439	1 789	2 935	2 419	3 914
102 Ullanlinna • Ulrikasborg	22 989	941	447	1 648	1 043	1 539	2 545	1 227
103 Kampinmalmi • Kampmalmen	49 466	993	1 222	4 807	1 511	3 539	6 170	2 702
104 Taka-Töölö • Bortre Tölö	11 362	20	132	469	249	689	238	33
105 Lauttasaari • Drumsö	6 896	244	239	1 601	224	168	1 108	81
2. Läntinen • Västra	71 325	5 927	5 778	7 943	2 724	1 926	8 926	2 399
201 Reijola • Grejus	24 733	117	2 499	495	1 216	477	400	76
202 Munkkiniemi • Munksnäs	5 988	18	101	1 044	102	267	1 733	675
203 Haaga • Haga	10 911	184	1 506	904	220	237	1 527	845
204 Pitäjänmäki • Sockenbacka	24 665	5 187	1 187	4 734	978	555	5 160	761
205 Kaarela • Kårböle	5 028	421	485	766	208	390	106	42
3. Keskinen • Mellersta	84 960	2 824	2 235	6 688	5 898	3 099	10 889	6 736
301 Kallio • Berghäll	24 476	693	431	1 642	717	1 168	1 841	651
302 Alppiharju • Åshöjden	3 264	37	243	342	42	256	73	11
303 Vallila • Vallgård	22 226	1 333	432	3 707	868	564	2 775	5 314
304 Pasila • Böle	25 389	97	745	454	3 930	776	5 890	738
305 Vanhakaupunki • Gammelstaden	9 605	664	384	543	341	335	310	22
4. Pohjoinen • Norra	15 857	275	3 175	1 381	1 254	1 274	813	205
401 Maunula • Månsås	6 482	143	414	308	853	1 109	564	0
402 Länsi-Pakila • Västra Baggböle	1 318	16	153	190	83	27	17	18
403 Tuomarinkylä • Domarby	764	35	42	103	90	8	25	5
404 Oulunkylä • Äggelby	6 292	54	2 252	704	187	99	189	178
405 Itä-Pakila • Östra Baggböle	1 001	27	314	76	41	31	18	4
5. Koillinen • Nordöstra	26 230	1 071	2 821	4 516	1 776	630	369	167
501 Latokartano • Ladugården	6 376	150	247	741	186	159	141	10
502 Pukimäki • Bocksbacka	1 758	40	203	273	168	70	23	14
503 Malmi • Malm	11 254	414	1 166	2 098	643	245	146	126
504 Suutarila • Skomakarböle	2 312	165	250	531	149	16	27	12
505 Puistola • Parkstad	4 018	300	920	810	583	114	30	4
506 Jakomäki • Jakobacka	512	2	35	63	47	26	2	1
6. Kaakkoinen • Sydöstra	13 263	1 638	840	2 581	391	390	777	120
601 Kulosaari • Brändö	1 120	1	18	102	37	79	345	17
602 Herttoniemi • Hertonäs	10 013	1 612	722	2 293	274	244	408	81
603 Laajasalo • Degerö	2 130	25	100	186	80	67	24	22
7. Itäinen • Östra	20 864	1 113	1 395	4 224	2 208	864	181	493
701 Vartiokylä • Botby	9 466	300	634	2 802	1 054	364	89	442
702 Myllypuro • Kvarnbäcken	1 825	4	63	163	116	66	7	7
703 Mellunkylä • Mellungsby	4 317	191	445	710	383	147	40	24
704 Vuosaari • Nordsjö	5 256	618	253	549	655	287	45	20
8. Östersundom	401	25	44	104	14	6	9	0
801 Östersundom	401	25	44	104	14	6	9	0
Alue tuntematon • Okänt område	22 911	263	231	684	574	435	877	204

A Maatalous, metsätalous ja kalatalous • Jordbruk, skogsbruk och fiske

B Kaivostoiminta ja louhinta • Utvinning av mineral

C Teollisuus • Tillverkning

D Sähkö-, kaasu- ja lämpöhuolto, jäähdytysliiketoiminta • Försörjning av el, gas, värme och kyla

E Vesihuolto, viemäri- ja jätevesihuolto, jätehuolto ja muu ympäristön puhtaanapito • Vattenförsörjning; avloppsrening, avfallshantering och sanering

F Rakentaminen • Byggsverksamhet

G Tukku- ja vähittäiskauppa • Handel; reparation av motorfordon och motorcyklar

H Kuljetus ja varastointi • Transport och magasinering

I Majoitus- ja ravitsemistoiminta • Hotell- och restaurangverksamhet

J Informaatio ja viestintä • Informations- och kommunikationsverksamhet

K Rahoitus- ja vakuustoittoiminta • Finans- och försäkringsverksamhet

L	M-N	O	P	Q	R	S	A-B, D-E, T, U, X
5 635	65 328	29 244	24 481	55 124	10 815	16 315	7 098
1 766	23 580	12 966	7 221	12 446	5 419	7 700	1 535
397	4 181	5 425	2 906	1 115	1 851	1 607	267
569	4 868	2 754	577	2 290	683	1 803	55
557	11 030	4 328	2 858	3 815	1 242	3 516	1 176
120	1 603	444	698	4 642	1 394	602	29
123	1 898	15	182	584	249	172	8
1 168	8 124	1 057	4 804	18 276	797	1 343	133
436	2 785	323	2 457	12 970	287	189	6
97	426	0	372	785	127	223	18
198	1 597	69	850	2 437	85	224	28
371	2 776	665	576	1 039	226	446	4
66	540	0	549	1 045	72	261	77
1 230	10 836	12 131	5 547	8 944	2 221	4 795	887
469	2 629	6 346	990	3 034	827	2 604	434
67	509	0	461	723	219	269	12
199	3 489	1 190	685	1 036	181	421	32
271	2 987	4 363	701	1 897	853	1 280	407
224	1 222	232	2 710	2 254	141	221	2
205	2 298	170	617	3 330	409	368	83
55	1 639	169	162	755	230	81	0
69	87	1	80	516	14	42	5
6	71	0	48	238	78	10	5
73	380	0	177	1 659	72	200	68
2	121	0	150	162	15	35	5
335	3 639	1 437	3 350	4 617	390	896	216
38	1 150	695	1 968	675	58	47	111
27	378	0	108	354	7	91	2
218	1 449	469	877	2 430	244	693	36
13	297	273	92	429	35	18	5
39	334	0	234	513	37	38	62
0	31	0	71	216	9	9	0
404	1 539	625	1 194	2 136	273	302	53
9	51	10	174	122	126	19	10
284	1 333	48	796	1 519	108	253	38
111	155	567	224	495	39	30	5
450	1 885	279	1 367	4 889	761	647	108
147	1 128	61	373	1 535	320	197	20
50	74	0	179	874	179	43	0
88	305	66	373	1 229	94	216	6
165	378	152	442	1 251	168	191	82
5	34	0	55	53	6	16	30
5	34	0	55	53	6	16	30
72	13 393	579	326	433	539	248	4 053

Lähde: Tilastokeskus, työssäkäyntitilasto.
Källa: Statistikcentralen, sysselsättningsstatistik.

L Kiinteistöalan toiminta ● Fastighetsverksamhet
M Ammatillinen, tieteellinen ja tekninen toiminta ● Verksamhet inom juridik, ekonomi, vetenskap och teknik
N Hallinto- ja tukipalvelutoiminta ● Uthyring, fastighetsservice, resetjänster och andra stödtjänster
O Julkinen hallinto ja maanpuolustus ● Offentlig förvaltning och försvar; obligatorisk socialförsäkring
P Koulutus ● Utbildning
Q Terveys- ja sosiaalipalvelut ● Vård och omsorg; sociala tjänster
R Taiteet, viihde ja virkistys ● Kultur, nöje och fritid
S Muu palvelutoiminta ● Annan serviceverksamhet
T Kotitalouksien toiminta työnantajina ● Förvärsarbete i hushåll; hushållens produktion av diverse varor och tjänster för eget bruk
U Kansainvälisten organisaatioiden ja toimielinten toiminta ● Verksamhet vid internationella organisationer, utländska ambassader o.d.
X Toimiala tuntematon ● Näringsgrenen okänd

Työpaikat yhteensä ● Arbetsplatserna totalt	Toimiala (TOL 2008) ● Näringsgren (NI 2008)							Muu ja tuntematon ● Annan och okänd (A-B, D-E, T, U, X)	Työpaikkomavaruus ● Arbetsplats-sufficiens
	Teollisuus ja rakentaminen ● Tillverkning och byggverksamhet (C,F)	Kauppa, kuljetus ja majoitus ● Handel, transport och hotellverksamhet (G-I)	Informaatio ja viestintä ● Informations- och kommunikationsverksamhet (J)	Rahoitus-, kiinteistö- ja ammatill. toim. ja tukipalvelut ● Finans-, fastighets- och yrkesverksamhet stödservice (K-N)	Julkinen hallinto, koulutus, terv. ja sosiaalipalv. ● Offentlig förvaltning, utbildning, vård och omsorg (O-Q)	Taiteet, virkistys ja muut palvelut ● Kultur, fritid och annan serviceverksamhet (R-S)			
Pääkaupunkiseutu									
● Huvudstadsregionen	607 049	74 789	148 485	49 156	129 757	153 805	36 615	14 442	116,0
Helsinki ● Helsingfors	379 250	34 526	76 736	36 024	89 146	107 777	27 151	7 890	128,8
Espoo ● Esbo	118 065	18 920	28 025	11 023	23 941	27 168	5 268	3 720	94,3
Vantaa ● Vanda	107 332	21 201	43 474	2 073	16 306	17 579	3 966	2 733	107,5
Kauniainen ● Grankulla	2 402	142	250	36	364	1 281	230	99	60,2
Muu Helsingin seutu ● Övriga									
Helsingforsregionen	99 822	23 324	24 248	1 110	14 720	27 852	4 410	4 158	69,1
Hyvinkää ● Hyvinge	18 906	5 096	4 484	170	2 752	5 249	700	455	93,2
Järvenpää ● Träskända	11 912	2 428	2 502	124	2 076	3 898	575	309	62,4
Kerava ● Kervo	12 076	2 871	3 513	158	1 745	2 756	648	385	73,8
Kirkkonummi ● Kyrkslätt	10 624	1 902	2 119	156	2 252	3 262	501	432	60,4
Mäntsälä	5 956	1 003	1 710	64	647	1 771	250	511	64,1
Nurmijärvi	11 756	2 860	3 025	126	1 491	3 168	489	597	60,9
Pornainen	1 039	205	198	10	138	298	51	139	43,1
Sipoo ● Sibbo	5 625	1 220	1 387	45	721	1 641	263	348	62,7
Tuusula ● Tusby	13 898	3 878	3 558	154	1 851	3 383	537	537	77,1
Vihti ● Vichtis	8 030	1 861	1 752	103	1 047	2 426	396	445	61,0
Helsingin seutu									
● Helsingforsregionen	706 871	98 113	172 733	50 266	144 477	181 657	41 025	18 600	105,8
Tampere ● Tammerfors	116 525	21 643	23 269	8 102	20 814	34 561	5 425	2 711	123,3
Turku ● Åbo	93 946	14 172	19 985	3 792	17 031	32 008	4 728	2 230	123,3
Oulu ● Uleåborg	83 785	14 374	15 614	3 809	14 592	28 567	3 973	2 856	105,6
Koko maa ● Hela landet	2 274 076	440 796	483 901	87 763	344 732	665 822	111 516	139 546	100,0

Huom. Tilastossa käytetään 1.1.2015 aluejakoa. Alueliitoskuntien tiedot on yhdistetty.

Anm. Statistiken utgår från områdesindelningen 1.1.2015. Uppgifterna för sammanslagna kommuner har räknats ihop.

Lähde: Tilastokeskus, kaupunki- ja seutuindikaattorit.

Källa: Statistikcentralen, stads- och regionsindikatorerna.

Yritysten määrä, henkilöstö ja liikevaihto toimialan mukaan Helsingissä 2014

Antal företag samt deras anställda och omsättning näringsgrensvis i Helsingfors
Number of enterprises, staff and turnover by industry in Helsinki

Toimiala (TOL 2008) - Näringsgren (NI 2008)	Yrityksiä • Företag		Henkilöstö • Personal		Liikevaihto ¹ • Omsättning ¹ milj. euro	
		%		%		%
Yhteensä • Totalt	44 898	100	245 097	100	75 317,8	100
C Teollisuus • Tillverkning	1 428	3,2	17 268	7,0	11 440,1	15,2
D Sähkö-, kaasu- ja lämpöhuolto • Försörjning av el, gas, värme och kyla	75	0,2	1 832	0,7	2 973,4	3,9
E Vesi-, viemäri- ja jätehuolto • Vattenförsörjning, avloppsrening och avfallshantering	51	0,1	309	0,1	76,9	0,1
F Rakentaminen • Byggverksamhet	3 104	6,9	18 781	7,7	4 571,9	6,1
G Tukku- ja vähittäiskauppa • Parti- och detaljhandel	5 992	13,3	38 193	15,6	28 361,4	37,7
H Kuljetus ja varastointi • Transport och magasinering	1 853	4,1	17 555	7,2	3 500,7	4,6
I Majoitus- ja ravitsemistoiminta • Hotell- och restaurangverksamhet	1 749	3,9	14 365	5,9	1 467,0	1,9
J Informaatio ja viestintä • Informations- och kommunikationsverksamhet	3 289	7,3	32 591	13,3	9 345,2	12,4
K Rahoitus- ja vakuutustoiminta • Finans- och försäkringsverksamhet	2 600	5,8	18 250	7,4	2,0	0,0
L Kiinteistöalan toiminta • Fastighetsverksamhet	4 101	9,1	4 739	1,9	3 593,9	4,8
M Ammatillinen, tieteellinen ja tekninen toiminta • Verksamhet inom juridik, ekonomi och teknik	8 991	20,0	28 896	11,8	4 879,2	6,5
N Hallinto- ja tukipalvelustoiminta • Uthyrning, fastighetservice och andra stödtjänster	2 161	4,8	30 620	12,5	2 910,2	3,9
P Koulutus • Utbildning	750	1,7	2 118	0,9	236,4	0,3
Q Terveys- ja sosiaalipalvelut • Vård och omsorg	3 124	7,0	10 512	4,3	1 097,8	1,5
R Taiteet, viihde ja virkistys • Kultur, nöje och fritid	1 522	3,4	3 248	1,3	528,1	0,7
S Muu palvelustoiminta • Annan serviceverksamhet	2 812	6,3	5 498	2,2	287,1	0,4
A–B, T,U,X Muu ja tuntematon • Annan och okänd	1 296	2,9	323	0,1	58,7	0,1

¹ Toimialakohtaisten liikevaihtojen summa poikkeaa yhteensä rivin summasta pyöristysten vuoksi. • Summan av de enskilda näringsgrenarnas omsättning avviker från den gemensamma summan p.g.a. avrundningar.

Lähde: Tilastokeskus, yritysrekisteri.
Källa: Statistikcentralen, företagsregistret.

Vireille pannut konkurssit¹ toimialoitain 2008–2015

Anhängiggjorda konkurser¹ näringsgrensvis
Bankruptcy proceedings begun, by industry

Toimiala (TOL 2008) - Näringsgren (NI 2008)	2008	2009	2010	2011	2012	2013	2014	2015
Konkurssiin haettuja yrityksiä yhteensä								
• Företag som begärts i konkurs, sammanlagt	467	578	437	403	453	477	487	437
Teollisuus • Tillverkning	26	41	21	19	22	31	16	24
Rakennustoiminta • Byggsamhet	109	109	94	89	86	99	86	71
Kauppa • Handel	80	99	84	85	102	78	108	86
Kuljetus ja varastointi								
• Transport och magasinering	27	19	20	17	16	18	26	16
Palvelut • Tjänster	209	235	198	186	223	243	244	233
Muu tai tuntematon • Övrig eller okänd	16	75	20	7	4	8	7	7
Koko maa • Hela landet	2 612	3 275	2 864	2 944	2 961	3 131	2 986	2 574
% ²	17,9	17,6	15,3	13,7	15,3	15,2	16,3	17,0

¹ Tiedot koskevat vain yrityksiä. Luvuissa ei ole mukana konkurssiin haettuja yrittäjiä. • Uppgifterna gäller enbart företag. Talen upptar inte företagare som begärts i konkurs.

² Helsingin osuus koko maassa vireille pannuista konkurseista. • Helsingfors andel av alla konkurser som söks i hela landet.

Lähde: Tilastokeskus.

Källa: Statistiskcentralen.

Aloitettut rakennukset 1980–2015

Påbörjade byggen
Building starts

Yhteensä • Totalt	Rakennuksen pääkäyttötarkoitukset					Varastot • Lagren	Muut • Övriga	Asuinhuoneistot	
	Kerrosala • Väningsyta 1 000 m ²	Asuin • Bostads	Liike- ja toimisto • Affärs- och kontors	Julkiset palvelut • Offentliga service	Teollisuus • Industri			Luku • Antal	Huoneistoala • Lägenhetsyta 1 000 m ²
Vuosikeskiarvo • Årsmedeltal									
1980–84	668	353	109	52	65	39	164	3 861	279
1985–89	785	381	138	62	109	44	52	4 308	296
1990–94	562	337	53	52	74	9	37	3 984	268
1995–99	525	294	77	67	34	17	36	3 468	260
2000–04	559	298	148	80	12	12	8	3 444	253
2005–09	485	216	149	45	21	43	11	2 390	180
2010–14	590	392	125	47	6	13	7	4 806	325
Vuosittain • Årsviis									
2000	620	346	169	71	14	11	10	3 989	290
2005	325	212	58	25	7	20	3	2 314	174
2006	528	262	177	45	23	10	11	2 717	217
2007	752	242	256	43	42	166	4	2 625	202
2008	472	209	132	60	28	13	29	2 184	175
2009	348	157	121	49	4	7	10	2 110	130
2010	545	353	114	52	3	16	8	4 339	287
2011	536	357	116	46	4	9	4	4 438	294
2012	493	345	108	19	9	5	6	4 108	289
2013	385	272	40	49	4	14	5	3 274	228
2014	400	241	121	22	4	8	4	3 065	204
2015	682	390	190	86	4	9	5	5 544	343

Lähde: Helsingin kaupungin tietokeskus

Källa: Helsingfors stads faktacentral

	Valmistuneet rakennukset		Färdigställda byggnader		Rakennuskanta
	2010	2013	2014	2015	Byggnadsbeståndet 31.12.2015
	Kerrosala • Väningsyta, m ²				
Koko kaupunki • Hela staden	300 293	482 074	433 794	444 022	47 517 932
Asuinrakennukset • Bostadsbyggnader	166 889	354 923	325 670	272 589	28 670 701
Muut rakennukset • Övriga byggnader	133 404	127 151	108 124	171 433	18 847 231
1. Eteläinen suurpiiri • Södra stordistriktet	47 116	116 082	139 111	55 722	12 533 269
Asuinrakennukset • Bostadsbyggnader	12 311	78 263	100 688	45 822	6 417 469
Muut rakennukset • Övriga byggnader	34 805	37 819	38 423	9 900	6 115 800
2. Läntinen suurpiiri • Västra stordistriktet	52 072	62 560	36 639	72 425	8 121 407
Asuinrakennukset • Bostadsbyggnader	18 953	40 118	30 666	19 686	4 818 478
Muut rakennukset • Övriga byggnader	33 119	22 442	5 973	52 739	3 302 929
3. Keskinen suurpiiri • Mellersta stordistriktet	69 927	107 340	75 177	124 588	8 365 082
Asuinrakennukset • Bostadsbyggnader	41 185	96 641	65 761	50 883	3 985 563
Muut rakennukset • Övriga byggnader	28 742	10 699	9 416	73 705	4 379 519
4. Pohjoinen suurpiiri • Norra stordistriktet	11 041	20 568	22 774	26 434	2 628 608
Asuinrakennukset • Bostadsbyggnader	6 454	16 681	17 430	24 294	2 025 767
Muut rakennukset • Övriga byggnader	4 587	3 887	5 344	2 140	602 841
5. Koillinen suurpiiri • Nordöstra stordistriktet	68 175	74 829	86 011	58 093	6 060 368
Asuinrakennukset • Bostadsbyggnader	52 341	56 909	52 268	48 488	4 239 365
Muut rakennukset • Övriga byggnader	15 834	17 920	33 743	9 605	1 821 003
6. Kaakkoinen suurpiiri • Sydöstra stordistriktet	17 238	23 791	5 991	36 397	3 294 789
Asuinrakennukset • Bostadsbyggnader	12 560	15 145	4 710	21 676	2 300 505
Muut rakennukset • Övriga byggnader	4 678	8 646	1 281	14 721	994 284
7. Itäinen suurpiiri • Östra stordistriktet	32 273	76 250	64 733	69 960	6 344 217
Asuinrakennukset • Bostadsbyggnader	21 217	50 778	53 214	61 501	4 744 946
Muut rakennukset • Övriga byggnader	11 056	25 472	11 519	8 459	1 599 271
8. Östersundomin suurpiiri					
• Östersundoms stordistriktet	2 451	654	3 358	403	169 406
Asuinrakennukset • Bostadsbyggnader	1 868	388	933	239	138 264
Muut rakennukset • Övriga byggnader	583	266	2 425	164	31 142

Lähde: Helsingin kaupunki tietokeskus ja Tilastokeskus, väestötilastopalvelu

Källa: Helsingfors stads faktacentral och Statistikcentralen, befolkningsstatistikjänst

Valmistuneiden rakennusten kerrosala rakennuksen käyttötarkoituksen mukaan 2000–2015

Färdigställda byggnaders våningsyta enligt bruksändamål
Floor space of buildings completed, by purpose of use

Kaikki rakennukset
• Alla byggnader
Kerrosala • Våningsyta, m²

Asuinrakennukset
• Bostadsbyggnader

Muut kuin asuinrakennukset
• Andra än bostadsbyggnader

Liike- ja toimistorak.
• Affärs- och kontorsbygg.

Julkiset palvelurak.
• Offentliga servicebygg.

Teollisuusrakennukset
• Industribyggnader

Varastorakennukset
• Lagerbyggnader

Muut rakennukset
• Övriga byggnader

Vuosikeskiarvo • Årsmedeltal

Vuosi	Alla byggnader	Bostadsbyggnader	Andra än bostadsbyggnader	Affärs- och kontorsbygg.	Offentliga servicebygg.	Industribyggnader	Lagerbyggnader	Övriga byggnader
1980–1984	656 243	342 668	313 575	120 547	41 597	69 464	31 287	50 680
1985–1989	741 168	368 472	372 696	149 407	56 058	85 781	38 451	42 999
1990–1994	645 929	341 296	304 633	79 280	61 534	99 353	16 909	47 557
1995–1999	485 166	293 341	191 825	59 726	54 943	31 279	15 613	30 266
2000–2004	604 219	328 979	275 240	148 608	89 744	16 126	12 944	7 817
2005–2009	484 349	228 473	255 875	150 609	44 115	20 499	30 127	10 526
2010–2014	454 429	301 436	152 993	84 507	48 914	4 865	8 348	6 358

Vuosittain • Årsvis

Vuosi	Alla byggnader	Bostadsbyggnader	Andra än bostadsbyggnader	Affärs- och kontorsbygg.	Offentliga servicebygg.	Industribyggnader	Lagerbyggnader	Övriga byggnader
2000	684 679	407 891	276 788	144 804	82 614	26 267	15 688	7 415
2005	479 355	229 517	249 838	175 924	53 580	3 557	10 874	5 903
2006	346 097	198 914	147 183	62 162	50 933	8 558	22 495	3 035
2007	422 096	260 367	161 729	121 302	5 532	22 595	7 741	4 559
2008	613 035	237 324	375 711	230 841	26 379	15 707	100 017	2 767
2009	561 160	216 245	344 915	162 814	84 153	52 076	9 506	36 366
2010	300 293	166 889	133 404	43 084	72 320	3 394	8 876	5 730
2011	537 709	294 236	243 473	151 670	75 402	3 867	2 741	9 790
2012	518 276	365 463	152 813	103 085	34 269	1 526	9 016	4 917
2013	482 074	354 923	127 151	78 762	19 488	13 771	11 341	3 789
2014	433 794	325 670	108 124	45 933	43 093	1 767	9 768	7 563
2015	465 117	272 789	192 328	132 558	42 806	5 114	7 357	4 493

Lähde: Helsingin kaupunki tietokeskus ja Tilastokeskus
Källa: Helsingfors stads faktacentral och Statistiska centralen

Valmistuneiden asuinrakennusten ja muiden rakennusten kerrosala 1980–2015

Färdigställda bostads- samt övriga byggnaders våningsyta

Gross floor area of residential and non-residential buildings completed

Kerrosala - Våningsyta, m²

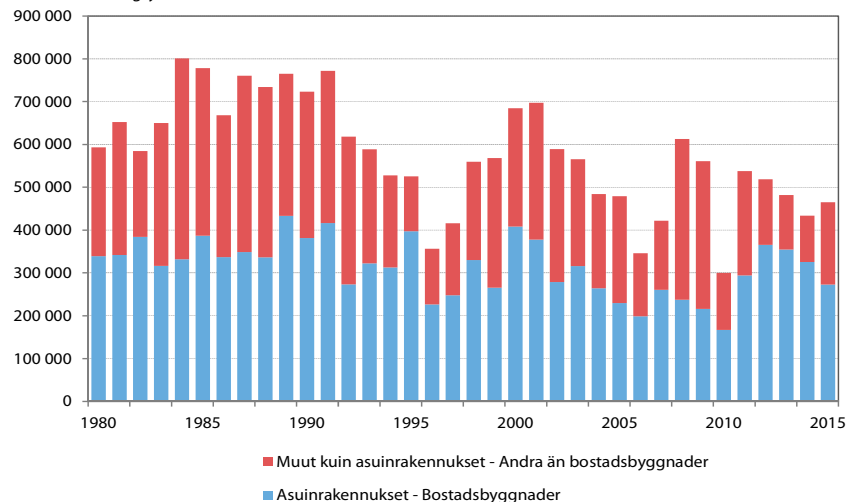

Tulot ja verot

Inkomst och skatter

Income and taxation

Kuvio- ja taulukkoluetelo

Figur- och tabellförteckning

List of diagrams and tables

	Keskimääräiset valtionveron alaiset tulot tulonsaajan sukupuolen ja iän mukaan Helsingissä 2014	236
	Statsskattepliktiga inkomster i medeltal efter inkomsttagarens kön och ålder i Helsingfors	
	Income subject to state taxation on average by gender and age of income recipient in Helsinki	
	Tulonsaajat tuloluokittain pääkaupunkiseudulla 2014	236
	Inkomsttagare efter inkomstklass i Huvudstadsregionen	
	Income recipients by income bracket in The Helsinki Metropolitan Area	
13.1	Tulonsaajat ja tulot tuloluokittain Helsingissä 2014	235
	Inkomsttagare och inkomster efter inkomstklass i Helsingfors	
	Income recipients and income by income bracket in Helsinki	
13.2	Tulonsaajat tuloluokittain 2014	235
	Inkomsttagare efter inkomstklass	
	Income recipients by income bracket	
13.3	Tulonsaajat sukupuolen ja iän mukaan 1995–2014	237
	Inkomsttagare efter kön och ålder	
	Income recipients by age and gender	
13.4	Valtionveron alaiset tulot 2000–2014	237
	Statsskattepliktiga inkomster	
	Income subject to state tax	
13.5	Yksityisten henkilöiden tulot tuloluokittain Helsingissä 2014	238
	Enskilda personers inkomster efter inkomstklass i Helsingfors	
	Income tax of private persons by income bracket in Helsinki	
13.6	Yksityisten henkilöiden verotus tuloluokittain Helsingissä 2014	238
	Enskilda personers beskattning efter inkomstklass i Helsingfors	
	Taxation of private persons by income bracket in Helsinki	
13.7	Keskimääräiset valtionveron alaiset tulot tulonsaajan sukupuolen ja iän mukaan 2010–2014	239
	Statsskattepliktiga inkomster i medeltal efter inkomsttagarens kön och ålder	
	Income subject to state taxation on average by gender and age of income recipient	
13.8	Valtionveron alaiset tulot tulonsaajaa kohti 2010–2014	239
	Statsskattepliktiga inkomster per inkomsttagare	
	Income subject to state tax per income recipient	
13.9	Erityyppisten asutokuntien valtionveron alaiset tulot 2014	240
	Olika slags bostadshushålls statsskattepliktiga inkomster	
	State taxable income of various kinds of households	

13.10	Yhteisöverotus 2014	240
	Samfundsskatt Corporate tax	
13.11	Elinkustannusindeksi 1956–2015	241
	Levnadskostnadsindex Cost-of-living index	
13.12	Ansiotasoindeksejä	242
	Förtjänstnivåindex Wage and salary indexes	

Käsitteet ja määritelmät

Tuloja ja verotusta koskevat tiedot perustuvat Tilastokeskuksen veronalaiset tulot-tilaston kunnittaisiin tietoihin sekä verohallinnon maksuunpanon tilastoon. Esitettävistä tiedoista suurin osa koskee yksityisten henkilöiden tuloja ja veroja, mutta myös yhteisöjen verotuksesta on tietoja.

Tulonsaaja on jokainen **yksityinen henkilö** (luonnollinen henkilö), joka on saanut veronalaisia tuloja. **Yhteisöjen** verotusta koskevassa tilastossa ovat mukana osakeyhtiöt, osuuskunnat, yhdistykset, säätiöt, asuntoyhteisöt ja muut yhteisöt.

Valtionveron alainen tulo on tilastojen keskeisin tulokäsite. Veronalaista tuloa on eräin poikkeuksin kaikki rahana tai rahanarvoisena etuutena saatu tulo. Aikasarjassa (13.4) valtionveronalaisiin tuloihin sisältyvät lisäksi kotimaisten ja ulkomaisien osinkojen verovapaat osuudet sekä osuuspääoman korkojen verovapaa osuus. Näin tulot on saatu vertailukelpoisiksi vuoden 2005 verouudistuksesta huolimatta.

Luonnollisen henkilön ja kuolinpesän veronalaiset tulot jaetaan **ansio- ja pääomatuloihin**. Pääomatuloista maksetaan vero ainoastaan valtiolle, ansiotulojen perusteella määräytyy valtion tuloveron ohella kunnallisvero sekä päiväraha- ja sairaanhoitomaksu.

Ansiotuloja ovat muun muassa palkkatulot pää- ja sivutoimesta, luontoisedut, ansiotulot ulkomailta, eläketulot, sairausvakuutuksen päivä-, äitiys- ja vanhempainrahat, työttömyysturvaetuuudet, lapsen kotihoidon tuki sekä yksityisen hoidon tuki ja opintorahat.

Puhdas ansiotulo saadaan vähentämällä ansiotuloista luonnolliset vähennykset. Valtionverotuksen verovuoden ansiotulo saadaan vähentämällä puhtaasta ansiotulosta valtionverotuksessa tulosta tehtävät vähennykset ja kunnallisverotuksen verovuoden tulo vähentämällä puhtaasta ansiotulosta kunnallisverotuksessa tehtävät vähennykset. Valtionverotuksen verotettava ansiotulo ja kunnallisverotuksen verotettava tulo saadaan vähentämällä valtionverotuksen verovuoden ansiotulosta ja kunnallisverotuksen verovuoden tulosta aikaisemmilta vuosilta vahvistetut ansiotulolajin tappiot. Kunnallisverotuksessa verotettavan tulon perusteella määrätään kunnallisvero, kirkollisvero sekä sairausvakuutusmaksu.

Pääomatuloja ovat muun muassa tuloveronalaiset korkotulot, vuokratulot, osinkotulojen pääomatulo-osuus, omaisuuden luovutusvoitto ja metsätalouden pääomatulot.

Puhdas pääomatulo saadaan vähentämällä pääomatulosta luonnolliset vähennykset. Verovuoden pääomatulo saadaan, kun puhtaasta pääomatulosta vähennetään korot ja maatalouden tai elinkeinotoiminnan tappiot. Verotettava pääomatulo saadaan vähentämällä verovuoden pääomatulosta aikaisempien vuosien pääomatulolajin tappiot.

Jaettavat yritystulot voivat olla pääoma- tai ansiotuloja. Jaettavia yritys-

tuloja ovat muun muassa elinkeinotoiminnan tulot (liikkeen- tai ammatin harjoittamisesta saadut puhtaat tulot) ja tulot yhtiymästä (osakkaan osuus yhtiymän tulosta).

Verotusta uudistettiin vuonna 1993 ja sen tärkeimpiä vaikutuksia henkilöverotuksen kannalta oli pääoma- ja ansiotulojen eriyttäminen toisistaan. Vuonna 2005 tehtiin yritys- ja pääomatuloverouudistus. Osinkojen verotuksessa luovuttiin yhtiöveron hyvitysjärjestelmästä. Yksityishenkilöiden saamat osingot jaetaan kahteen ryhmään. Pörssissä listatuista yhtiöistä ja listaamattomista yhtiöistä saatujen osinkojen verotus on erilaista.

Vuonna 2006 uudistettiin sairausvakuutusjärjestelmän rahoitus. Vakuutetun sairausvakuutusmaksun muodostavat päivärahamaksu ja sairaanhoitomaksu. Eläke- ja etuustuloistakin peritään päiväraha- ja sairaanhoitomaksua.

Elinkustannusindeksi kuvaa elinkustannusten kehitystä. Määrävuosin uudistettavat kuluttajahintaindeksit sopivat lyhyen aikavälin tarkasteluihin. Elinkustannusindeksi $1951:10 = 100$ on uusimmasta kuluttajahintaindeksistä (tällä hetkellä kuluttajahintaindeksi $2010 = 100$) ketjuttamalla laskettu pitkä aikasarja ja se kehittyy siten samalla tavalla kuin kuluttajahintaindeksi. Monet vuokrat, niin asuin- ja liikehuoneistojen kuin maanvuokratkin, on sidottu yleensä elinkustannusindeksiin. Elinkustannusindeksi on käyttäjän kannalta käytännöllisin, sillä indeksiuudistukset eivät katkaise sarjaa. Tilastokeskuksen laatiman elinkustannusindeksin pisteluvut julkaistaan kuukausittain samaan aikaan kuin kuluttajahintaindeksi.

Begrepp och definitioner

Uppgifterna om **inkomster och beskattning** bygger på Statistikcentralens statistik över skattepliktiga inkomster i enskilda kommuner samt på skatteförvaltningens debiteringsstatistik. Största delen av uppgifterna i detta avsnitt gäller enskilda personers inkomster och beskattning, men också beskattningen av samfund presenteras.

Inkomsttagare är varje **enskild person** (fysisk person) som haft skattepliktig inkomst. I statistiken över beskattning av **samfund** ingår aktiebolag, andelslag, föreningar, stiftelser, bostadssamfund och övriga samfund.

Det centralaste inkomstbegreppet i statistiken är **inkomsten vid statsbeskattning**. Skattepliktig inkomst är med vissa undantag all inkomst som erhållits i pengar eller pengars värde. I tidsserien (13.4) omfattar de statskattepliktiga inkomsterna ytterligare de skattefria andelarna av inhemska och utländska dividender samt den skattefria andelen av räntor av andelskapital. På så sätt har man fått inkomsterna jämförbara trots skattereformen år 2005.

Fysiska personers och dödsboms skattepliktiga inkomster uppdelas i **förvärvs- och kapitalinkomster**. För kapitalinkomsterna betalas skatt enbart åt staten. Enligt förvärvsinkomsterna utgår förutom statens inkomstskatt även kommunalskatt samt dagpenning- och sjukvårdsavgift.

Förvärvsinkomster är bl.a. löneinkomster av huvud- eller bisyssla, naturaförmåner, förvärvsinkomster från utlandet, pensionsinkomster, sjukförsäkringens dag-, moderskaps- och föräldrapenning, arbetslöshetsskyddsförmåner, stöd för vård av barn i hemmet och stöd för privat vård, samt studiepenning.

Förvärvsinkomsten subtraherad med de naturliga avdragen ger nettoförvärvsinkomsten. Förvärvsinkomsten för skatteåret vid statsbeskattning fås genom att från nettoförvärvsinkomsten dra av inkomstavdragen vid statsbeskattning. Inkomsten för skatteåret vid kommunalbeskattning fås genom att från nettoförvärvsinkomsten dra av inkomstavdragen vid kommunalbeskattning. Den beskattningsbara förvärvs-

inkomsten vid statsbeskattning och den beskattningsbara inkomsten vid kommunalbeskattning fås efter avdrag av de förluster som tidigare år fastställts för respektive förvärvsinkomstslag. Utgående från den beskattningsbara inkomsten vid kommunalskatt bestäms kommunalskatten, kyrkoskatten och sjukförsäkringsavgifterna.

Som kapitalinkomster räknas bl.a. inkomstskattebelagda ränteinkomster, hyresinkomster, kapitalinkomstens andel av dividendinkomsterna, vinst för överlåtelse av egendom samt kapitalinkomster för skogsbruk.

Nettokapitalinkomsten fås genom att subtrahera de naturliga avdragen från kapitalinkomsterna. Kapitalinkomsten för skatteåret fås när räntor och förluster från lantbruk eller rörelse dras av från nettokapitalinkomsten. Den beskattningsbara kapitalinkomsten fås genom att dra av kapitalinkomstslagets förluster för tidigare år från kapitalinkomsten för skatteåret.

Delbara företagsinkomster kan bestå av kapital- eller förvärvsinkomster. Det kan vara fråga om bl.a. inkomster av näringsverksamhet (rena inkomster från utövande av yrke eller rörelse) och inkomster av sammanslutning (delägares andel av sammanslutningens inkomst).

År 1993 genomfördes en **skattereform** som bl.a. påverkade personbeskattningen sålunda, att kapital- och förvärvsinkomsterna skiljdes åt. År 2005 förnyades företags- och kapitalinkomstbeskattningen. Vid dividendbeskattningen upphörde systemet med avoir fiscal, dvs. gottgörelsesystemet för företagsskatt. Privatpersoners dividendinkomster indelas i två grupper. Beskattningen på dividenden är olika för börslistade resp. icke-börslistade företags aktier.

År 2006 förnyades finansieringen av sjukförsäkringssystemet. Sjukförsäkringsavgiften för en försäkrad utgörs av dagpenningavgiften och sjukvårdsavgiften. Även för pensionsinkomster och förmåner uppbärs dagpenning- resp. sjukvårdsavgift.

Levnadskostnadsindexet beskriver levnadskostnadernas utveckling. Konsumentprisindexen, som förnyas vissa år lämpar sig för analyser av kortare tidsspänn. Levnadskostnadsindex 1951:10=100 är en lång tidsserie som genom kedjning uträknas ur senaste konsumentprisindex (för närvarande konsumentprisindex 2010=100), och det utvecklas därmed på samma sätt som konsumentprisindexet. Många hyror för bostäder och affärslokaler samt markarrenden är bundna till levnadskostnadsindexet. Detta index är det mest praktiska för användarna, i och med att indexförnyelser inte avbryter serien. De poängtal som Statistikcentralen uppgör för levnadskostnadsindexet publiceras månatligen samtidigt som konsumentprisindexet.

13.1

Tulonsaajat ja tulot tuloluokittain Helsingissä 2014

Inkomsttagare och inkomster efter inkomstklass i Helsingfors
Income recipients and income by income bracket in Helsinki

Tuloluokka ● Inkomstklass	Tulonsaajia ● Inkomsttagare		Kertymä ● Kumulativ frekvens, %	Valtionveronalaiset tulot ● Skattepliktiga inkomster vid statsbeskattningen		Ansiotulot ● Förvärsinkomster		Pääomatulot ● Kapitalinkomster	
	Luku ● Antal	%		%	%	%	%		
-5 000	46 404	8,8	8,8	0,5	0,5	0,5	0,5	0,5	
5 000-10 000	50 310	9,6	18,4	2,3	2,4	2,4	0,8	0,8	
10 000-15 000	50 138	9,6	28,0	3,5	3,7	3,7	1,0	1,0	
15 000-20 000	49 367	9,4	37,4	4,8	5,1	5,1	1,3	1,3	
20 000-25 000	47 296	9,0	46,4	5,9	6,3	6,3	1,7	1,7	
25 000-30 000	48 437	9,2	55,6	7,4	7,9	7,9	2,1	2,1	
30 000-35 000	46 340	8,8	64,4	8,4	8,9	8,9	2,4	2,4	
35 000-40 000	38 912	7,4	71,8	8,1	8,6	8,6	2,5	2,5	
40 000-50 000	54 637	10,4	82,2	13,6	14,3	14,3	5,1	5,1	
50 000-60 000	31 743	6,1	88,3	9,6	10,1	10,1	4,9	4,9	
60 000-80 000	31 448	6,0	94,3	12,0	12,3	12,3	8,5	8,5	
80 000-100 000	13 024	2,5	96,8	6,4	6,4	6,4	6,5	6,5	
100 000-	16 340	3,1	100,0	17,5	13,4	13,4	62,5	62,5	
Yhteensä ● Totalt	524 396	100,0		100,0	100,0	100,0			
1 000 euro				17 956 881	16 427 349	1 529 532			
%-osuus valtioveronalaisista tuloista									
● %-andel av de statskattepliktiga inkomsterna				100	91	9			

Lähde: Tilastokeskus, Veronalaiset tulot.

Källa: Statistickentralen, Skattepliktiga inkomster.

13.2

Tulonsaajat tuloluokittain¹ 2014

Inkomsttagare efter inkomstklass¹
Income recipients by income bracket

Tuloluokka ● Inkomstklass	Helsinki ● Helsingfors		Espoo ● Esbo		Vantaa ● Vanda		Koko maa ● Hela landet	
	Luku ● Antal	%	Luku ● Antal	%	Luku ● Antal	%	Luku ● Antal	%
-5 000	46 404	8,8	21 516	10,2	14 225	8,2	434 639	9,4
5 000-10 000	50 310	9,6	17 047	8,1	15 007	8,7	457 718	9,9
10 000-15 000	50 138	9,6	16 621	7,9	15 101	8,7	583 982	12,6
15 000-20 000	49 367	9,4	16 302	7,7	16 107	9,3	519 356	11,2
20 000-25 000	47 296	9,0	16 197	7,7	16 724	9,7	465 389	10,1
25 000-30 000	48 437	9,2	17 927	8,5	18 138	10,5	467 425	10,1
30 000-35 000	46 340	8,8	17 027	8,1	17 704	10,2	425 030	9,2
35 000-40 000	38 912	7,4	14 729	7,0	14 432	8,4	327 319	7,1
40 000-50 000	54 637	10,4	22 595	10,7	19 682	11,4	408 114	8,8
50 000-60 000	31 743	6,1	15 113	7,2	10 352	6,0	214 996	4,6
60 000-80 000	31 448	6,0	17 407	8,2	9 400	5,4	184 206	4,0
80 000-100 000	13 024	2,5	8 086	3,8	3 206	1,9	66 514	1,4
100 000-	16 340	3,1	10 692	5,1	2 758	1,6	73 092	1,6
Yhteensä ● Totalt	524 396	100,0	211 259	100,0	172 836	100,0	4 627 780	100,0

¹ Valtionveronalaisen tulon mukaan. ● Enligt den vid statsbeskattningen skattepliktiga inkomsten.

Lähde: Tilastokeskus, Veronalaiset tulot.

Källa: Statistickentralen, Skattepliktiga inkomster.

Keskimääräiset valtionveron alaiset tulot tulonsaajan sukupuolen ja iän mukaan Helsingissä 2014

Statskattepliktiga inkomster i medeltal efter inkomsttagarens kön och ålder i Helsingfors

Income subject to state taxation on average by gender and age of income recipient in Helsinki

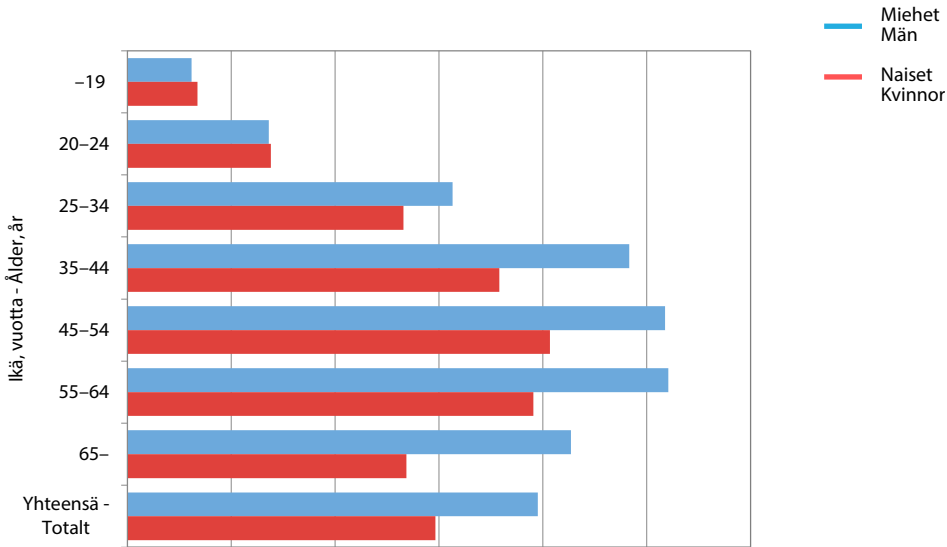

Lähde: Tilastokeskus, Veronalaiset tulot.
Källa: Statistikcentralen, Skattepliktiga inkomster.

Tulonsaajat tuloluokittain¹ pääkaupunkiseudulla 2014

Inkomsttagare efter inkomstklass¹ i Huvudstadsregionen

Income recipients by income bracket in The Helsinki Metropolitan Area

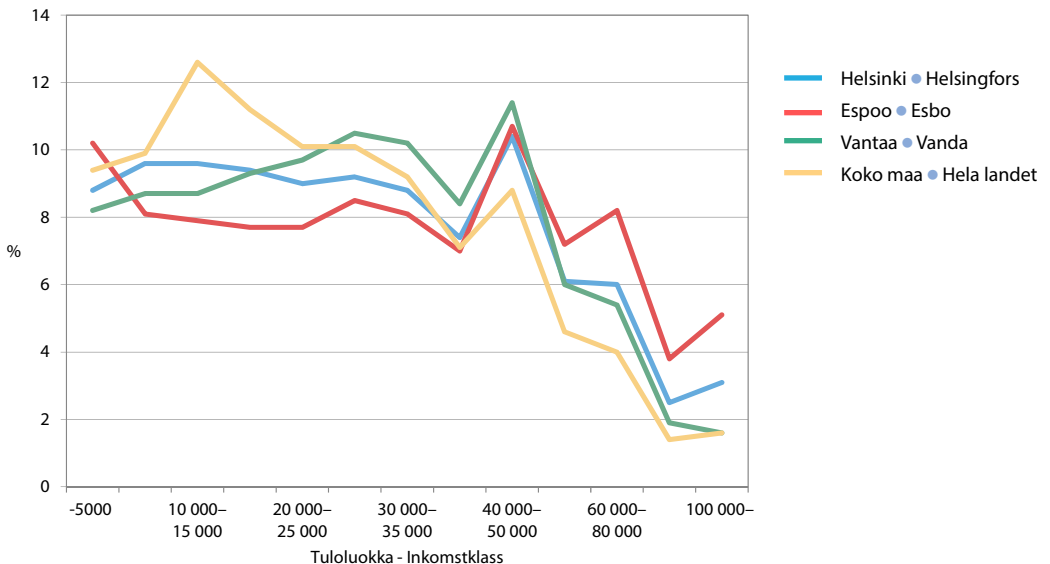

¹ Valtionveron alaisen tulon mukaan. ● Enligt den vid statsbeskattningen skattepliktiga inkomsten.

Lähde: Tilastokeskus, Veronalaiset tulot.
Källa: Statistikcentralen, Skattepliktiga inkomster.

Tulonsaajat sukupuolen ja iän mukaan 1995–2014

Inkomsttagare efter kön och ålder
Income recipients by age and gender

	Ikä, vuotta ● Ålder, år							Yhteensä ● Totalt
	-19	20-24	25-34	35-44	45-54	55-64	65-	
Yhteensä ● Totalt								
1995	23 232	31 966	96 182	79 100	78 356	50 106	76 802	435 744
2000	28 905	39 489	97 666	85 943	81 652	58 825	78 061	470 541
2005	33 361	39 270	97 157	85 701	75 864	73 453	81 139	485 945
2010	25 306	41 680	106 401	79 082	77 786	74 873	91 050	496 178
2013	23 981	44 167	111 080	82 177	80 424	71 356	102 703	515 888
2014	24 260	43 918	114 032	84 859	80 512	71 007	105 808	524 396
%	4,6	8,4	21,7	16,2	15,4	13,5	20,2	100
Miehet ● Män								
1995	11 786	14 678	46 965	38 179	36 477	22 623	24 697	195 405
2000	14 560	18 047	47 945	42 490	37 836	26 451	26 603	213 932
2005	16 897	17 485	48 032	42 671	35 731	33 094	29 072	222 982
2010	12 471	18 711	52 347	40 098	37 420	33 537	34 288	228 872
2013	11 729	19 866	54 519	42 402	39 067	32 303	39 631	239 517
2014	11 932	19 611	55 963	44 009	39 286	32 289	41 051	244 141
%	4,9	8,0	22,9	18,0	16,1	13,2	16,8	100
Naiset ● Kvinnor								
1995	11 446	17 288	49 217	40 921	41 879	27 483	52 105	240 339
2000	14 345	21 442	49 721	43 453	43 816	32 374	51 458	256 609
2005	16 464	21 785	49 125	43 030	40 133	40 359	52 067	262 963
2010	12 835	22 969	54 054	38 984	40 366	41 336	56 762	267 306
2013	12 252	24 301	56 561	39 775	41 357	39 053	63 072	276 371
2014	12 328	24 307	58 069	40 850	41 226	38 718	64 757	280 255
%	4,4	8,7	20,7	14,6	14,7	13,8	23,1	100

Lähde: Tilastokeskus, Veronalaiset tulot.

Källa: Statistikcentralen, Skattepliktiga inkomster.

Valtionveron alaiset tulot 2000–2014

Statsskattepliktiga inkomster
Income subject to state tax

	Valtionveronalaiset tulot ● Skattepliktiga inkomster vid statsbeskattningen			Ansiotulot ● Förvärsinkomster			Pääomatulot ● Kapitalinkomster		
	1 000 euro								
	Helsinki ● Helsingfors	Espoo ● Esbo	Vantaa ● Vanda	Helsinki ● Helsingfors	Espoo ● Esbo	Vantaa ● Vanda	Helsinki ● Helsingfors	Espoo ● Esbo	Vantaa ● Vanda
2000	11 620 578	5 139 091	3 080 834	9 848 581	4 364 899	2 879 004	1 771 996	774 191	201 829
2005	13 219 231	5 874 169	3 758 083	11 665 289	5 295 868	3 571 201	1 553 943	578 301	186 883
2010	15 867 137	7 286 356	4 708 646	14 293 783	6 626 467	4 491 999	1 206 262	485 576	156 550
2012	17 065 768	7 892 602	5 182 171	15 581 223	7 278 560	4 954 373	1 125 407	444 820	167 198
2013	17 863 058	8 466 568	5 331 769	16 033 657	7 487 684	5 092 429	1 465 684	807 209	175 543
2014	18 268 086	8 415 288	5 434 458	16 427 349	7 655 308	5 185 137	1 529 532	615 701	200 221

Huom. Ml. verovapaat osingot ja korot 2010–2014. ● Anm. Inkl. skattefria dividender och räntor 2010–2014.

Lähde: Verohallinto, maksuunpanotilasto 2000, 2005. Tilastokeskus, Veronalaiset tulot, StatFin 2010–2014.

Källa: Skatteförvaltningen, debiteringsstatistiken för 2000, 2005. Statistikcentralen, Skattepliktiga inkomster, StatFin 2010–2014.

Yksityisten henkilöiden tulot tuloluokittain Helsingissä 2014

Enskilda personers inkomster efter inkomstklass i Helsingfors
Income tax of private persons by income bracket in Helsinki

Yhteensä • Totalt Tuloluokka • Inkomstklass	Tulonsaaja • Inkomsttagare	Valtionveronalaiset tulot • Skattepliktiga inkomster vid statsbeskattningen	Ansiotulot • Förfärvs- inkomster	Palkkatulot • Löne- inkomster	Eläketulot • Pensions- inkomster	Pääoma- tulot • Kapi- talinkomster
	Luku • Antal	1 000 €	1 000 €	1 000 €	1 000 €	1 000 €
Yhteensä • Totalt	524 396	17 956 881	16 427 349	11 767 055	3 248 732	1 529 532
-5 000	46 404	87 567	79 397	33 333	7 498	8 170
5 000-10 000	50 310	405 156	392 536	102 881	104 578	12 620
10 000-15 000	50 138	626 576	610 923	216 592	228 677	15 652
15 000-20 000	49 367	860 753	840 342	321 056	384 710	20 411
20 000-25 000	47 296	1 064 196	1 037 882	488 612	421 216	26 314
25 000-30 000	48 437	1 332 180	1 300 731	819 619	370 274	31 449
30 000-35 000	46 340	1 502 830	1 465 790	1 082 122	295 866	37 040
35 000-40 000	38 912	1 455 259	1 416 811	1 117 694	229 097	38 449
40 000-50 000	54 637	2 434 838	2 356 275	1 926 994	327 000	78 563
50 000-60 000	31 743	1 731 266	1 655 599	1 378 731	209 665	75 667
60 000-80 000	31 448	2 152 155	2 022 535	1 693 312	249 401	129 620
80 000-100 000	13 024	1 153 713	1 053 958	872 400	132 189	99 755
100 000-	16 340	3 150 392	2 194 570	1 713 709	288 560	95 823

Lähde: Tilastokeskus, Veronalaiset tulot.

Källa: Statistikcentralen, Skattepliktiga inkomster.

Yksityisten henkilöiden verotus tuloluokittain Helsingissä 2014

Enskilda personers beskattning efter inkomstklass i Helsingfors
Taxation of private persons by income bracket in Helsinki

Yhteensä • Totalt Tuloluokka • Inkomstklass	Verotettavat tulot • Beskattningsbara inkomster Valtionverotuksessa • I statsbeskattningen		Kunnallis- verotuksessa • I kommunal- beskattningen	Verot • Skatter		Verot ja mak- sut yhteensä • Skatter och av- gifter samman- lagt 1 000 €
	Ansiotulot • Förfärvs- inkomster 1 000 €	Pääomatulot • Kapitalinkomster 1 000 €		Valtionverot yhteensä • Statskatter 1 000 €	Kunnallis- vero • Kommunal- skatt 1 000 €	
Yhteensä • Totalt	14 266 275	1 416 091	13 743 862	1 539 337	2 454 874	4 414 610
-5 000	58 345	7 009	2 563	2 006	435	3 356
5 000-10 000	263 930	10 538	143 194	3 075	22 710	31 319
10 000-15 000	360 767	13 633	280 021	3 872	39 039	53 336
15 000-20 000	549 076	18 041	558 244	5 160	83 090	106 213
20 000-25 000	801 410	23 539	841 957	7 067	135 462	168 438
25 000-30 000	1 103 900	28 081	1 097 129	11 169	187 057	232 395
30 000-35 000	1 294 137	32 932	1 239 578	27 507	224 936	292 271
35 000-40 000	1 273 222	33 814	1 208 649	52 403	221 623	312 564
40 000-50 000	2 144 504	68 799	2 045 137	143 424	376 426	583 681
50 000-60 000	1 517 063	65 772	1 467 543	148 619	270 390	463 741
60 000-80 000	1 863 917	114 011	1 829 777	242 906	337 281	634 538
80 000-100 000	976 203	89 216	971 211	166 958	178 974	374 099
100 000-	2 059 799	910 705	2 058 859	725 171	377 450	1 158 659

Lähde: Tilastokeskus, Veronalaiset tulot.

Källa: Statistikcentralen, Skattepliktiga inkomster.

13.7

Keskimääräiset valtionveron alaiset tulot tulonsaajan sukupuolen ja iän mukaan 2010–2014

Statsskattepliktiga inkomster i medeltal efter inkomsttagarens kön och ålder

Income subject to state taxation on average by gender and age of income recipient

Ikä, vuotta ● Ålder, år								Yhteensä ● Totalt	Naisten tulojen osuus miesten tuloista ● Kvinnornas inkomst i procent av männens, %
	-19	20-24	25-34	35-44	45-54	55-64	65-		
Vuoden 2014 rahana ● Enligt kursen 2014 Euro/vuosi ● Euro/år									
Yhteensä ● Totalt									
2010	6 070	14 185	30 359	42 229	46 382	44 004	30 358	34 082	74,5
2011	5 430	14 300	30 101	42 252	46 645	43 900	30 887	34 066	73,7
2012	5 066	14 269	29 558	41 603	46 195	43 065	30 853	33 602	76,1
2013	5 187	13 865	29 603	43 668	46 045	43 867	31 885	34 260	74,5
2014	6 466	13 708	28 901	42 286	46 104	45 001	33 001	34 243	75,0
Miehet ● Män									
2010	5 792	14 173	33 050	48 067	52 610	52 233	39 735	39 516	
2011	5 205	14 402	33 088	48 033	53 240	51 563	40 987	39 687	
2012	4 942	14 237	32 258	47 023	51 324	49 732	39 949	38 553	
2013	5 133	13 824	32 511	51 070	51 053	50 301	40 918	39 692	
2014	6 179	13 600	31 308	48 309	51 780	52 094	42 704	39 518	
Naiset ● Kvinnor									
2010	6 337	14 195	27 754	36 223	40 608	37 329	24 694	29 429	
2011	5 747	14 215	27 203	36 239	40 477	37 648	24 707	29 235	
2012	5 192	14 295	26 935	35 901	41 379	37 603	25 214	29 325	
2013	5 243	13 900	26 800	35 778	40 925	38 546	26 155	29 553	
2014	6 746	13 796	26 581	35 796	40 695	39 097	26 849	29 648	

Lähde: Tilastokeskus, Veronalaiset tulot.

Källa: Statistikcentralen, Skattepliktiga inkomster.

13.8

Valtionveron alaiset tulot tulonsaajaa kohti 2011–2014

Statsskattepliktiga inkomster per inkomsttagare

Income subject to state tax per income recipient

	Euro				Indeksi, 2011=100			
	2011	2012	2013	2014	2011	2012	2013	2014
Helsinki ● Helsingfors	32 321	32 782	33 921	34 243	100	101	105	106
Espoo ● Esbo	37 440	37 640	39 929	39 151	100	101	107	105
Vantaa ● Vanda	29 925	30 499	30 952	31 159	100	102	103	104
Kauniainen ● Grankulla	56 604	54 843	56 965	58 881	100	97	101	104
Pääkaupunkiseutu yhteensä ● Huvudstadsregionen totalt	33 249	33 654	34 936	34 999	100	101	105	105
Kehysalue ● Kransområdet	31 315	32 035	32 851	33 155	100	102	105	106
Helsingin seutu ● Helsingforsregionen	32 781	33 259	34 436	34 563	100	101	105	105
Koko maa ● Hela landet	26 555	27 184	27 933	28 400	100	102	105	107

Lähde: Tilastokeskus, Veronalaiset tulot, StatFin.

Källa: Statistikcentralen, Skattepliktiga inkomster, StatFin.

Erityyppisten asuntokuntien valtionveron alaiset tulot 2014

Olika slags bostadshushålls statskattepliktiga inkomster
State taxable income of various kinds of households

	Asuntokuntien lukumäärä ● Antal bostadshushåll	Valtionveronalaiset tulot Asuntokuntaa kohti ● Per bo- stadshushåll		Skattepliktiga inkomster Henkilöä kohti ● Per person ● Tot.=100	
		100 €	euro	euro	Yht.=100 ● Tot.=100
Yhteensä ● Totalt	318 225	174 157 430	54 728	29 197	100
1 henkilön asuntokunta ● 1 persons bostadshushåll	154 091	48 649 926	31 572	31 572	108
Lapseton av(i)opari tai väh 2 henk. (ei perhe)					
● Barnlösa gifta/ogifta par eller minst 2 pers. (ei familj)	86 417	63 297 713	73 247	35 671	122
Av(i)oparilapsiperhe ● Gifta/ogifta par med barn	48 416	47 650 741	98 419	26 307	90
Av(i)oparilapsiperhe ja muita					
● Gifta/ogifta par med barn och övriga	1 607	1 580 411	98 345	19 957	68
Yksinhuoltajaperhe ● Ensamförsörjafamilj	22 185	8 690 691	39 174	15 804	54
Muut ● Övriga	5 509	4 287 948	77 835	20 510	70

Lähde: Tilastokeskus.
Källa: Statistikcentralen.

Yhteisöverotus 2014

Samfundsskatt
Corporate tax

	Tulonsaajia ● Inkomsttagare	Yhteisöveroa maksavia ● Betalare av samfundsskatt	Maksuunpantu yhteisövero ● Debiterad samfundsskatt 1 000 €
Yritykset ja muut yhteisöt yhteensä			
● Företag och andra samf. sammanlagt	21 444	21 349	2 025 709
Osakeyhtiöt ● Aktiebolag	20 970	20 877	2 010 244
Osuuskunnat ● Andelslag	87	87	10 131
Yhdistykset, säätiöt yms.			
● Föreningar, stiftelser mm.	387	385	5 334
Muut yhteisöt ● Övriga aktiebolag	1 147	1 146	129 904

Mukana yhteisöt, joilla tuloa 1 euro tai enemmän. ● Inbegriper samfund med minst en euros inkomster.

Lähde: Verohallinto, avoin data. Yhteisöjen tuloverotuksen julkiset tiedot 2014.
Källa: Skatteförvaltningens öppna data. De offentliga uppgifterna om samfunds inkomstskatt 2014.

1951:10 = 100

Vuosi • År	Indeksi • Index	Vuosi muutos • Förändring på årsnivå	Vuosi • År	Indeksi • Index	Vuosi muutos • Förändring på årsnivå	Vuosi • År	Indeksi • Index	Vuosi muutos • Förändring på årsnivå
1956	111	11,4	1976	449	14,3	1996	1 398	0,6
1957	124	11,4	1977	506	12,7	1997	1 415	1,2
1958	132	6,6	1978	544	7,6	1998	1 435	1,4
1959	134	1,5	1979	583	7,5	1999	1 452	1,2
1960	138	3,2	1980	651	11,6	2000	1 501	3,4
1961	141	1,8	1981	729	12,0	2001	1 539	2,6
1962	147	4,4	1982	797	9,3	2002	1 563	1,6
1963	154	4,9	1983	865	8,4	2003	1 577	0,9
1964	170	10,3	1984	925	7,1	2004	1 580	0,2
1965	178	4,8	1985	980	5,9	2005	1 594	0,9
1966	185	3,9	1986	1 015	3,6	2006	1 622	1,6
1967	195	5,6	1987	1 052	3,7	2007	1 662	2,5
1968	212	8,4	1988	1 104	5,1	2008	1 730	4,1
1969	217	2,2	1989	1 177	6,6	2009	1 730	0,0
1970	223	2,7	1990	1 248	6,1	2010	1 751	1,2
1971	237	6,5	1991	1 300	4,1	2011	1 812	3,4
1972	254	7,1	1992	1 333	2,6	2012	1 863	2,8
1973	284	11,7	1993	1 361	2,2	2013	1 890	1,5
1974	333	16,9	1994	1 376	1,1	2014	1 910	1,0
1975	392	17,8	1995	1 390	1,0	2015	1 906	-0,2

Lähde: Tilastokeskus
Källa: StatistikcentralenMuita indeksejä: www.stat.fi
Övriga index: www.stat.fi

Vuosi, neljännes • År, kvartal	Palkansaajien ansietasoindeksi • Löntagarnas förtjänstnivåindex						Kaikki palkansaajat • Löntagare totalt		
	2010 = 100 Kaikki palkansaajat • Löntagare totalt	Tunti-palkkaiset • Med timlön	Kuukausi-palkkaiset • Med månadslön	Kuntien palveluksessa • Kommunalt anställda	Valtion palveluksessa • Statligt anställda	Yksityinen sektori • Den privata sektorn	2005 = 100	1995 = 100	1964 = 100
2010	100,0	100,0	100,0	100,0	100,0	100,0	119,8	171,8	2 781
2011	102,7	102,4	102,8	103,0	103,7	102,5	123,0	176,4	2 856
2012	106,0	105,9	106,0	106,7	107,7	105,6	127,0	182,0	2 947
2013	108,2	107,4	108,4	108,5	109,9	107,9	129,6	185,8	3 009
2014	109,8	108,7	110,0	109,3	112,0	109,7	131,5	188,5	3 052
2015	111,3	109,5	111,7	110,2	114,0	111,4	133,3	191,2	3 095
2014									
I	109,1	108,3	109,3	108,8	111,0	109,0	130,7	187,4	3 035
II	109,5	108,5	109,7	108,9	111,5	109,5	131,2	188,0	3 045
III	110,0	108,7	110,3	109,7	112,4	109,9	131,8	188,9	3 059
IV	110,4	109,3	110,7	109,7	113,1	110,4	132,3	189,7	3 071
2015									
I	110,8	109,3	111,2	109,9	113,3	110,9	132,8	190,4	3 082
II	111,1	109,3	111,5	110,0	113,6	111,2	133,1	190,8	3 089
III	111,4	109,4	111,9	110,3	114,2	111,4	133,5	191,3	3 098
IV	111,8	110,1	112,3	110,4	114,9	112,0	134,0	192,1	3 110

Lähde: Tilastokeskus, Ansietasoindeksi.
Källa: Statistiska centralen, Förtjänstnivåindex.

Oikeuslaitos ja yleinen turvallisuus

Rättsväsende och allmän säkerhet

Justice and public safety

Kuvio- ja taulukkuuettelo

Figur- och tabellförteckning

List of diagrams and tables

	Poliisin tietoon tulleet rikokset Helsingin poliisipiirissä 1980–2015	245
	Brott som kommit till polisens kännedom i Helsingfors polisdistrikt	
	Offences registered to the police in the Helsinki Police District	
	Pelastuslaitoksen toiminta 1990–2015	250
	Räddningsverkets verksamhet	
	Helsinki City Rescue Department's operation	
14.1	Poliisin tietoon tulleet rikokset Helsingin poliisipiirissä 1995–2015	245
	Brott som kommit till polisens kännedom i Helsingfors polisdistrikt	
	Offences registered to the police in the Helsinki Police District	
14.2	Poliisin tietoon tulleiden rikosten selvittäminen Helsingin poliisipiirissä 1995–2015	246
	Utredning av brott som kommit till polisens kännedom i Helsingfors polisdistrikt	
	Clearing of offences registered in the Helsinki Police District	
14.3	Eräät poliisin tietoon tulleet rikokset 1995–2015	247
	Vissa brott som kommit till polisens kännedom	
	Certain registered offences against the Penal Code and other laws	
14.4	Rikesakot, rangaistusmääräyysakot sekä syyksi luettavat tuomiot ensimmäisessä oikeusasteessa 2015	248
	Förseelseböter, straffanspråksböter samt fällande domar i första rättsinstans	
	Fines and convictions at courts of first instance	
14.5	Käräjäoikeudessa ratkaistut asiat 2000–2015	248
	Vid tingsrätten avgjorda ärenden	
	Matters settled by the District Court	
14.6	Helsingin käräjäoikeudessa ratkaistut huoneenvuokra-asiat 2005–2015	249
	Hyresärenden avgjorda vid Helsingfors tingsrätt	
	Rent-related matters settled by Helsinki District Court	
14.7	Päihtyneiden säilöönotot 1995–2015	249
	Antal omhändertaganden av berusade	
	Intoxicated persons taken into custody	
14.8	Pelastuslaitoksen toiminta 2000–2015	250
	Räddningsverkets verksamhet	
	Helsinki City Rescue Department's operation	

Käsitteet ja määritelmät

Poliisin tietoon tullut rikollisuus. Poliisin tietoon tullut rikollisuus koskee niitä rikoksia, joista on tehty rikosilmoitus, rangaistusvaatimusilmoitus tai annettu rikesakko. Tilastoilla kuvataan yksittäisten rikosten määriä. Tiedot saadaan tilastokeskuksesta, joka puolestaan saa ne poliisin käytössä olevasta rikosilmoitusjärjestelmästä.

Palohälytykset jaetaan sammutustehtäviin ja muihin hälytyksiin. Muut hälytystehtävät aiheutuvat automaattisista paloilmottimista, vahingosta tai erehdyksestä, ilkivallasta sekä ruuan valmistuksen yhteydessä syttyneistä savusta, ja sisältävät myös eläinten pelastamiset, vesivahingot, vesipelastukset, luonto-onnettomuuksien ja myrskyjen aiheuttamat toimenpiteet.

Ensihoito ja sairaankuljetukset. Pelastuslaitoksen lääkintäyksikkö tuottaa yhdessä HYKS:n Helsingin ensihoitoyksikön ja Helsingin hätäkeskuksen kanssa Helsingin terveyskeskuksen tilaaman ensihoitopalvelun ja kiireelliset sairaankuljetukset kaupungissa.

Begrepp och definitioner

Brottslighet som kommit till polisens kännedom. Brottslighet som kommit till polisens kännedom gäller sådana brott som anmälts till polisen eller som polisen gjort straffanspråk eller givit ordningsbot för. Statistiken gäller enskilda brott. Uppgifterna fås från Statistikcentralen, som i sin tur får dem från polisens brottsanmälningssystem.

Brandalarmen uppdelas i släckningsuppdrag och övriga alarm. De övriga alarmen förorsakas av automatiska brandvarnare, skada eller misstag, åverkan samt os vid matlagning, och inbegriper också räddning av djur, vattenskadorna, räddning ur vattnet samt åtgärder förorsakade av stormar och naturkatastrofer.

Akutvård och brådskande sjuktransporter. Tillsammans med HUCS Helsingfors akutvårdsenhet och Helsingfors nödcentral producerar akutvårdsenheten inom räddningsverket den akutvårdstjänst som Helsingfors hälsovårdscentral beställer samt brådskande sjuktransporter inom staden.

Poliisin tietoon tulleet rikokset Helsingin poliisipiirissä 1995–2015

Brott som kommit till polisens kännedom i Helsingfors polisdistrikt
Offences registered to the police in the Helsinki Police District

	1995	2000	2005	2010	2014	2015
Yhteensä • Totalt	103 170	106 162	100 108	116 990	106 560	104 473
Kaikki rikokset • Samtliga brott	77 791	85 284	74 583	83 520	77 703	74 504
% koko maasta • av hela landet	18,4	18,8	17,3	19,4	18,6	18,0
Omaisuusrikokset • Egendomsbrott	58 912	64 700	49 874	56 245	51 136	47 023
Henkeen ja terveyteen kohdistuneet rikokset • Brott mot liv och hälsa	4 887	5 047	5 450	6 783	5 946	6 294
Seksuaalirikokset • Sedlighetsbrott	191	178	359	315	365	428
Rikokset oikeudenkäyttöä, viranomaista ja yleistä järjestystä vastaan • Brott mot rättskipning, myndigheter och allmän ordning	1 044	2 053	2 604	2 903	2 883	2 944
Eräät liikenne rikokset • Vissa trafikbrott	3 189	4 745	6 896	5 695	4 480	4 479
Muut rikokset • Övriga brott	9 568	8 561	9 400	11 579	12 893	13 336
Liikenneturvallisuuden vaarantaminen, liikennepako tieliikenteessä, liikennerikkomus • Äventyrande av trafiksäkerheten, smitning i vägtrafik, trafikförseelse	25 379	20 878	25 525	33 470	28 857	29 969
% koko maasta • av hela landet	7,6	6,7	7,2	6,6	7,0	7,4

Lähde: Helsingin poliisilaitos sekä Tilastokeskus, Oikeus.

Källa: Helsingfors polisinsättningen samt Statistikcentralen, Rättsväsen.

Poliisin tietoon tulleet rikokset Helsingin poliisipiirissä 1980–2015

Brott som kommit till polisens kännedom i Helsingfors polisdistrikt
Offences registered to the police in the Helsinki Police District

Rikokset yhteensä ja omaisuusrikokset

• Brott totalt och egendomsbrott

Luku - Antal

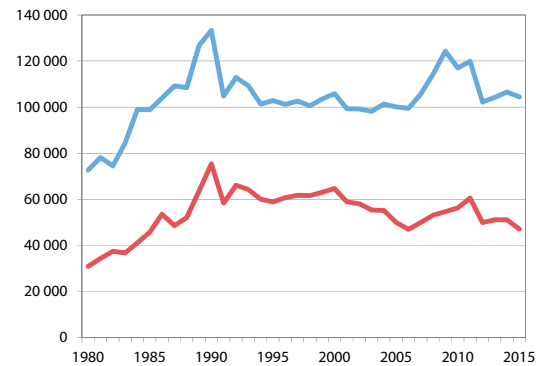

— Rikokset yhteensä • Brott totalt
— Omaisuusrikokset • Egendomsbrott

Henkeen ja terveyteen kohdistuneet rikokset

• Brott mot liv och hälsa

Luku - Antal

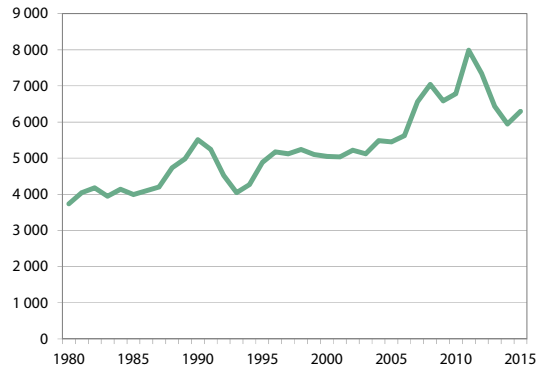

Lähde: Tilastokeskus.
Källa: Statistikcentralen.

Poliisin tietoon tulleiden rikosten selvittäminen Helsingin poliisipiirissä 1995–2015

Utredning av brott som kommit till polisens kännedom i Helsingfors polisdistrikt
Clearing of offences registered in the Helsinki Police District

	Rikoksia kaikkiaan ● Samtliga brott	Selvitettyjä rikoksia ● Utredda brott			Selvitettyihin rikoksiin syylliseksi epäiltyjen henkilöiden luku ● Antal personer som mistänkts som skyldiga till utredda brott		
		Kaikkiaan ¹ ● Totalt ¹	Siitä aik. vuosilta ● Därav från tidigare år	Syyttäjälle ilmoitetut rikokset ● Brott som anm. till allm. åkl.	15–20-vuotiaita ● 15–20-åringar	Alkoholin vaikutuksen alaisina ● Under alkoholpåverkan	Muun päihteen vaikutuksen alaisina ● Under påverkan av annat rusmedel
Yhteensä ● Totalt	104 473	67 841	8 376	62 997	8 452	7 099	3 567
Kaikki rikokset ● Samtliga brott	74 504	39 399	7 934	36 092	6 709	6 720	3 380
Omaisuusrikokset ● Egendomsbrott	47 023	17 920	3 884	16 742	3 085	1 955	730
Henkeen ja terveyteen kohdistuneet rikokset ● Brott mot liv och hälsa	6 294	4 008	1 486	3 011	607	1 930	57
Seksuualirikokset ● Sedlighetsbrott	428	287	137	287	21	33	–
Rikokset oikeudenkäyttöä, viran-omaista ja yleistä järjestystä vastaan ● Brott mot rättskipning, myndigheter och allmän ordning	2 944	2 627	372	2 458	496	651	106
Eräät liikenne rikokset ● Vissa trafikbrott	4 479	4 328	406	4 274	566	1 252	996
Muut rikokset ● Övriga brott	13 336	10 229	1 649	9 320	1 934	899	1 491
Liikenneturvallisuuden vaarantaminen, liikennepako tieliikenteessä, liikenne-rikkomus ● Äventyrande av trafik-säkerheten, smitning i vägtrafik, trafikförseelse	29 969	28 442	442	26 905	1 743	379	187
Yhteensä ● Totalt							
2014	106 560	68 802	9 253	63 467	8 872	7 947	3 490
2010	116 990	76 423	9 428	70 499	10 113	9 191	4 408
2005	100 108	66 026	9 813	61 907	11 614	11 785	4 265
2000	106 162	58 693	8 026	53 550	11 203	12 905	4 095
1995	103 170	64 743	8 310	59 078	11 405	14 168	1 890

¹ Ml. aikaisempina vuosina ilmoitettuja rikoksia. ● Inkl. brott som anmäls under tidigare år.

Lähde: Helsingin poliisilaitos sekä Tilastokeskus, Oikeus.

Källa: Helsingfors polisinsättningen samt Statistikcentralen, Rättsväsen.

	1995	2000	2005	2010	2014	2015
Omaisuusrikokset • Egendomsbrott	58 912	64 700	49 874	56 245	51 136	47 023
siitä • därav						
varkaus, törkeä varkaus, näpistys						
• stöld, grov stöld, snatteri	40 697	41 930	30 775	35 134	31 235	30 185
ryöstö • rån	813	926	674	429	531	412
vahingonteko • skadegörelse	6 143	8 983	9 034	11 117	10 471	6 880
petos • bedrägeri	3 569	2 267	1 782	2 679	3 891	4 159
Edellä olevat yhteensä • Ovannämnda tillsammans	51 222	54 106	42 265	49 359	46 128	41 636
% koko maasta • av hela landet	21,2	20,9	19,4	23,0	21,9	20,5
Henkeen ja terveyteen kohdistuneet rikokset						
• Brott mot liv och hälsa	4 887	5 047	5 450	6 783	5 946	6 294
siitä • därav						
tappo, murha tai surma • dråp eller mord	13	9	11	10	10	10
tapon, murhan tai surman yritys						
• försök till dråp eller mord	47	21	33	23	33	33
pahoinpitely • misshandel	3 651	3 014	3 465	4 567	4 195	4 425
törkeä pahoinpitely • grov misshandel	248	253	188	191	141	136
lievä pahoinpitely • lindrig misshandel	636	1 450	1 437	1 665	1 354	1 450
Edellä olevat yhteensä • Ovannämnda tillsammans	4 595	4 747	5 134	6 456	5 733	6 054
% koko maasta • av hela landet	20,3	16,8	16,6	19,3	17,2	17,7
Eräät liikenne-rikokset • Vissa trafikbrott	3 189	4 745	6 896	5 695	4 480	4 479
siitä • därav						
törkeä liikenneturvallisuuden vaarantaminen						
• grovt äventyrande av trafiken	141	224	299	189	216	247
törkeä rattijuopumus • grovt rattifylleri	822	851	1 108	837	567	578
kulkuneuvon luovuttaminen juopuneelle						
• överlåtelse av fordon till berusad person	133	127	192	108	77	60
Edellä olevat yhteensä • Ovannämnda tillsammans	1 096	1 202	1 599	1 134	860	885
% koko maasta • av hela landet	6,1	6,7	7,3	7,0	6,6	7,1
Muut rikokset • Övriga brott	9 568	8 561	9 400	11 579	12 893	13 336
siitä • därav						
huumausainerikokset • narkotikabrott	1 674	2 521	2 512	3 530	3 897	4 109
alkoholilakirikokset • brott mot alkohollagen	599	286	163	221	712	699
Edellä olevat yhteensä • Ovannämnda tillsammans	2 273	2 807	2 675	3 751	4 609	4 808
% koko maasta • av hela landet	18,1	16,0	14,6	15,8	18,1	18,1
Liikenneturvallisuuden vaarantaminen, liikennepako tieliikenteessä, liikenne-rikkomus • Äventyrande av trafiksäkerheten, smitning i vägtrafik, trafikförelse						
Liikenneturvallisuuden vaarantaminen, liikennepako tieliikenteessä • Äventyrande av trafiksäkerheten, smitning i vägtrafik	13 455	9 336	8 569	7 454	7 037	6 989
Liikenne-rikkomus, tieliikenteen sosiaalilainsäädännön rikkominen, ajoneuvorikkomus						
• Trafikförelse, brott mot viss sociallagstiftning om vägtransporter, fordonsförelse	11 924	11 542	16 956	26 016	21 820	22 980
Edellä olevat yhteensä • Ovannämnda tillsammans	25 379	20 878	25 525	33 470	28 857	29 969
% koko maasta • av hela landet	7,6	6,7	7,2	6,6	7,0	7,4

Lähde: Helsingin poliisilaitos sekä Tilastokeskus, Oikeus.

Källa: Helsingfors polisinsättningen samt Statistikcentralen, Rättsväsen.

Rikesakot, rangaistusmääräyssakot sekä syyksi luettavat tuomiot ensimmäisessä oikeusasteessa 2015

Förseelseböter, straffanspråksböter samt fällande domar i första rättsinstans
Fines and convictions at courts of first instance

	Helsinki		Koko maa	
	Yhteensä Totalt	Helsingfors Helsinkiläiset Helsingforsbor	Yhteensä Totalt	Hela landet Helsinkiläiset Helsingforsbor
Yhteensä • Totalt	52 819	28 390	474 544	47 399
Rikesakot ¹ • Förseelseböter ¹	18 878	8 705	240 973	19 004
Rangaistusmääräyssakot • Straffanspråksböter	27 359	15 704	178 550	22 362
Syyksi luettavat tuomiot ² • Fällande domar ²	6 582	3 981	55 021	6 033
Ehdoton vankeus (vankila)				
• Ovillkorlig fångenskap (fångelse)	853	493	5 082	740
Yhdyskuntapalvelu • Samhällstjänst	164	100	1 820	140
Valvontarangaistus • Övervakningsstraff	7	3	236	10
Ehdollinen vankeus • Villkorlig fångenskap	1 711	998	13 228	1 404
Aikaisempi rangaistus riittävä seuraamus (RIL 7:6–7§§)				
• Tidigare straff tillräcklig påföljd (StrL 7:6–7 §§)	88	56	372	76
Sakko • Böter	3 325	2 048	32 329	3 269
Tuomitsematta jättäminen • Odömda mål	75	48	470	63
Muut rangaistukset • Övriga straff	359	235	1 484	331

¹ Myös tuomioistuimen rikesakot sisältyvät. • Även förseelseböter från domstolar ingår.

² Tuomioistuimen rikesakot eivät sisälly. • Förseelseböter från domstolar ingår inte.

Lähde: Tilastokeskus.
Källa: Statistikcentralen.

Kärjäoikeudessa ratkaistut asiat 2000–2015

Vid tingsrätten avgjorda ärenden
Matters settled by the District Court

	2000	2005	2010	2013	2014	2015
Riita-asioita • Tvistemål	20 206	23 145	45 886	60 433	49 650	46 443
Hakemus- ja ilmoitusasioita						
• Ansöknings- och anmälningsärenden	23 464	20 701	5 616	6 291	6 539	6 705
niistä • av dessa						
konkurssihakemuksia • konkursansökningar	450	378	568	476	511	499
kiinnitysasioita • inteckningsärenden	13 540	14 734	–	–	–	–
Rikosasioita • Brottmål	11 748	8 766	8 439	8 362	7 830	7 424

Lähde: Tilastokeskus ja Oikeusministeriö.
Källa: Statistikcentralen och Justitieministeriet.

14.6

Helsingin käräjäoikeudessa ratkaistut huoneenvuokra-asiat
2005–2015

Hyresärenden avgjorda vid Helsingfors tingsrätt

Rent-related matters settled by Helsinki District Court

	2005		2010		2015	
	Luku ● Antal	%	Luku ● Antal	%	Luku ● Antal	%
Huoneenvuokran sääntely ● Hyresreglering	4	0,1	5	0,1	–	–
Vuokran korottaminen ● Hyreshöjning	1	0,0	–	–	2	0,0
Vuokran alentaminen ● Sänkning av hyra	3	0,1	5	0,1	3	0,1
Huoneenvuokraoikeuden lakkaaminen						
● Hyresrättsens upphörande	1 310	33,4	1 068	28,3	2 844	67,2
Vuokrasopimuksen purkaminen ja/tai korvaus						
● Hävning/ersättning av hyresavtal	1 283	32,7	1 039	27,6	2 810	66,4
Vuokrasopimuksen irtisanominen ja/tai korvaus						
● Uppsägning och/eller ersättning av hyresavtal	14	0,4	11	0,3	24	0,6
Muuttopäivän siirtäminen						
● Framskjutande av flyttningsdag	4	0,1	3	0,1	5	0,1
Vuokrasopimuksen muu päätyminen ja/tai korvaus						
● Övrigt upphörande och/eller ersättning av hyresavtal	9	0,2	15	0,4	6	0,1
Huoneenvuokrasaatava ● Hyresfordran	2 373	60,5	2 371	62,9	1 264	29,9
Vahingonkorvaus huoneenvuokrasuhteen perusteella						
● Skadestånd på grund av hyresavtal	98	2,5	194	5,1	103	2,4
Muut huoneenvuokra-asiat ● Övriga hyresärenden	137	3,5	132	3,5	15	0,4
Yhteensä ● Totalt	3 922	100	3 770	100	4 231	100

Lähde: Tilastokeskus ja Oikeusministeriö.

Källa: Statistickentralen och Justitieministeriet.

14.7

Päihtyneiden säilöönotot 1995–2015

Antal omhändertaganden av berusade

Intoxicated persons taken into custody

	Yhteensä ● Totalt	Miehiä ● Män		Naisia ● Kvinnor	
		Yhteensä ● Totalt	Alle 18-v. ● Under 18 år	Yhteensä ● Totalt	Alle 18-v. ● Under 18 år
1995	16 686	14 950	141	1 736	35
2000	15 643	13 753	190	1 890	48
2005	14 722	12 902	191	1 820	52
2010	12 622	10 881	127	1 740	33
2014	9 789	8 338	94	1 450	24
2015	9 735	8 207	98	1 527	25

Lähde: Helsingin poliisilaitos.

Källa: Helsingfors polisinsättningen.

	2000	2005	2010	2014	2015
Henkilöstö yhteensä • Personal totalt	574	560	670	682	674
siitä • därav					
pelastusosasto • räddningsavdelningen	400	406	499	503	496
Palohälytykset • Brandalarm	4 399	3 754	4 461	3 732	3 478
Sammutustehtävät • Släckningsuppdrag	1 067	957	1 240	1 062	871
Muut hälytykset • Övriga alarm	3 332	2 797	3 221	2 670	2 607
Pelastustehtävät • Räddningsuppdrag	2 928	4 233	5 166	4 411	4 930
Liikenneonnettomuudet • Trafikolyckor	305	354	917	681	750
Öljyvahingot • Oljeskador	385	282	349	248	305
Avunannot • Undsättningar	179	245	177	129	186
Muut • Övriga	2 059	3 352	3 723	3 353	3 689
Sairaankuljetukset • Sjuktransporter	34 706	36 882	44 861	53 215	54 596
Palotarkastukset • Brandsyn	5 200	3 878	6 085	3 314	4 457
Väestönsuojapaikat • Skyddsplatser	683 600	..	819 700	857 316	867 878

Lähde: Pelastuslaitos ja SeutuCD.
Källa: Räddningsverket och RegionCD.

Pelastuslaitoksen toiminta 1990–2015

Räddningsverkets verksamhet
Helsinki City Rescue Department's operation

Luku - Antal

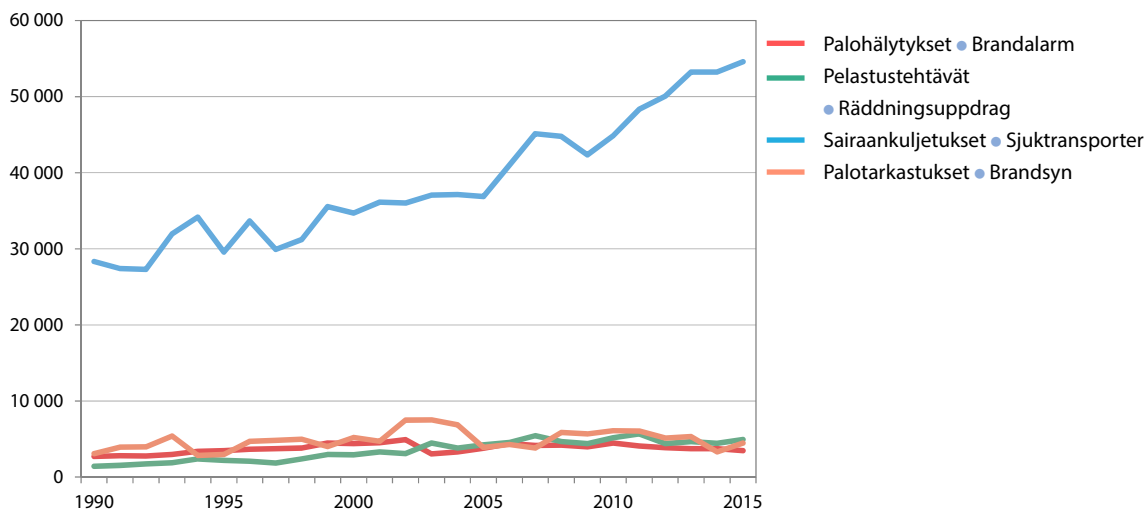

Lähde: Pelastuslaitos.
Källa: Räddningsverket.

Vaalit Val Elections

Kuvio- ja taulukkoluetelo

Figur- och tabellförteckning

List of diagrams and tables

	Kunnallisvaalit 2012 puolueiden kannatus Helsingissä	261
	Partiernas röstandelar i Helsingfors vid kommunalvalen	
	Various political parties' shares of votes in Helsinki at the municipal elections	
	Kansanedustajain vaalit 2015 puolueiden kannatus Helsingissä.....	261
	Partiernas röstandelar i Helsingfors vid riksdagsmannavalen	
	Various political parties' shares of votes in Helsinki at the parliamentary elections	
15.1	Kunnallisvaalit 1996–2012: äänioikeutetut	254
	Kommunalvalen: röstberättigade	
	Municipal elections	
15.2	Kunnallisvaalit 1996–2012: valitut kaupunginvaltuutetut	254
	Kommunalvalen: valda stadsfullmäktige	
	Municipal elections	
15.3	Kunnallisvaalit 1996–2012: hyväksytyt äänestysliput	255
	Kommunalvalen: godkända röstsedlar	
	Municipal elections	
15.4	Kunnallisvaalit 2012: puolueiden kannatus.....	256
	Kommunalvalen: partiernas röstandelar	
	Municipal elections	
15.5	Kansanedustajain vaalit 2007–2015: äänioikeutetut.....	257
	Riksdagsmannavalen: röstberättigare	
	Parliamentary elections	
15.6	Kansanedustajain vaalit 2007–2015: valitut kansanedustajat.....	257
	Riksdagsmannavalen: invalda riksdagsmän	
	Parliamentary elections	
15.7	Kansanedustajain vaalit 2007–2015: hyväksytyt äänestysliput	258
	Riksdagsmannavalen: godkända röstsedlar	
	Parliamentary elections	
15.8	Kansanedustajainvaalit 2015: puolueiden kannatus	259
	Riksdagsmannavalen: partiernas röstandelar	
	Parliamentary elections	
15.9	Tasavallan presidentin vaalit 2000–2012	260
	Valet av republikens president	
	Presidential elections	
15.10	Europarlamenttivaalit 2009 ja 2014	262
	Europarlamentsvalen	
	EU-Parliament elections	

Käsitteet ja määritelmät

Kunnallisvaaleissa on vuodelta 1972 olevan kunnallisvaalilain mukaan äänioikeus jokaisella Suomen kansalaisella, joka oli vaalivuoden alkaessa kunnan jäsen ja vähintään 18 vuotta täyttänyt ja joka oli vaalivuotena kunnassa henkikirjoitettu tai olisi ollut henkikirjoitettava. Ennen tätä äänioikeusikäraja oli 21 vuotta vuodesta 1925 lähtien. Kunnallisvaalilakiin tehdyn muutoksen perusteella oli vuoden 1976 vaaleissa ensimmäistä kertaa myös Islannin, Norjan, Ruotsin ja Tanskan 18 vuotta täyttäneellä kansalaisella, joka oli ollut Suomessa vaalivuonna ja kahtena sitä edeltäneenä vuotena henkikirjoitettuna, äänioikeus Suomen kunnallisvaaleissa. Suomen kunnallisvaaleissa ulkomailla asuvilla Suomen kansalaisilla ei ole äänioikeutta.

Kansanedustajain vaaleissa oli äänioikeus vuoden 1966 vaaleissa ja sitä ennen 21 vuotta täytäneillä sekä vuoden 1970 ja 1972 vaaleissa 20 vuotta täytäneillä Suomen kansalaisilla, jotka olivat Suomessa henkikirjoitettuja. Vuoden 1975 vaaleissa laajennettiin äänioikeutta alentamalla äänioikeusikäraja 18 ikävuoteen ja ulottamalla äänioikeus Suomessa henkikirjoittamattomiin Suomen kansalaisiin. Suomessa henkikirjoittamattomilla äänioikeutetuilla on mahdollisuus käyttää äänioikeuttaan vain ennakkoäänestyksessä.

Tasavallan presidentin vaalit järjestettiin vuosina 2000, 2006 ja 2012 siten, että vaalit käytiin kaksivaiheisena välittömänä kansanvaalina. Jos kukaan ehdokas ei saa taakseen vähintään puolia hyväksytyistä äänistä, käydään toinen kierros. Siinä valinta tehdään kahden eniten ääniä saaneen ehdokkaan välillä.

Euroopan parlamentin jäsenten vaalit järjestetään viiden vuoden välein kussakin jäsenvaltiossa samaan aikaan. Suomessa vaalit järjestettiin ensimmäisen kerran vuonna 1996. Europarlamenttivaaleissa ehdokkaat asetetaan ja valitaan valtakunnallisesti. Kullakin maalla on väkilukunsa mukainen määrä edustajia, mutta vähintään 6 ja enintään 96. Suomesta valittavien europarlamentin jäsenten määrä oli 16 vuosina 1996 ja 1999, sekä 14 vuonna 2004. Vuoden 2014 europarlamenttivaaleissa Suomesta valittiin 13 jäsentä.

Puolueiden nimistä on käytetty seuraavia lyhenteitä:

EKA	Eläkeläiset Kansan Asialla
IP	Itsenäisyyspuolue
KA	Köyhien Asialla
KD	Suomen Kristillisdemokraatit
Kesk.	Suomen Keskusta
Kok.	Kansallinen Kokoomus
LIB	Liberaalit
LKP	Liberaalinen Kansanpuolue
PP	Piraattipuolue
PS	Perussuomalaiset
REM	Remonttiryhmä
RKP	Ruotsalainen Kansanpuolue
SDP	Suomen Sosialidemokraattinen Puolue
SI	Suomi-Isänmaa
Sit.	Pääkaupunkiseudun sitoutumattomat
SKDL	Suomen Kansan Demokraattinen Liitto
SKP	Suomen Kommunistinen Puolue
SKS	Suomen Kansan Sinivalikoiset
SMP	Suomen Maaseudun Puolue
SSP	Suomen Senioripuolue
STP	Suomen Työväenpuolue
Vas.	Vasemmistoliitto
Vihr.	Vihreä Liitto

Begrepp och definitioner

Rösträtt vid **kommunalval** äger, enligt lagen om kommunalval från år 1972, varje finländsk medborgare som vid valårets ingång var medlem av kommunen och som fyllt minst 18 år och som var eller borde ha varit mantalsskriven i kommunen under valåret. Tidigare fr.o.m. 1925 var rösträttsåldern 21 år. På basen av ändringen i lagen om kommunalval hade även isländska, norska, svenska och danska medborgare som fyllt 18 år och vilka varit mantalsskrivna i Finland under valåret och de två föregående åren för första gången rösträtt vid finska kommunalval vid valet år 1976. Finländska medborgare bosatta utomlands har inte rösträtt vid finländska kommunalval.

Rösträtt vid **riksdagsmannaval** ägde vid valet år 1966 och därefter finländska medborgare som fyllt 21 år och vilka varit mantalsskrivna i Finland. Vid valet 1970 och 1972 var åldersgränsen 20 år. Vid valet år 1975 utvidgades rösträtten genom att åldersgränsen sänktes till 18 år och rösträtten utsträcktes till att gälla finska medborgare som inte varit mantalsskrivna i Finland. Röstberättigade personer som inte är mantalsskrivna i Finland har endast möjlighet att använda sin rösträtt vid förhandsröstning.

Valet av republikens president ordades år 2000, 2006 och 2012 som en direkt folkomröstning i två omgångar. I fall ingen kandidat under första omgången får åtminstone hälften av de avgivna rösterna, genomförs en andra omgång. Då står avgörandet mellan de två kandidater som fått flest röster vid första omgången.

Val av ledamöter i Europaparlamentet hålls vart femte år samtidigt i alla medlemsländer. I Finland hölls valet för första gången år 1996. Vid europaparlamentsval uppställs och väljs kandidaterna på riksnivå. Varje medlemsland har i parlamentet ett antal ledamöter som motsvarar dess folkmängd, dock åtminstone 6 och högst 96. Åren 1996 och 1999 valdes i Finland 16 ledamöter för parlamentet, år 2004 valdes 14. Vid europaparlamentsvalet 2014 valdes Finland in 13 medlemmar.

Följande förkortningar har använts för partiernas namn:

Cent.	Centern i Finland
De Gröna	Gröna Förbundet
DFFF	Demokratiska Förbundet för Finlands Folk
FAB	Finlands Arbetarparti
FFB	Finlands Folkets Blåvit
FKP	Finlands Kommunistiska Parti
FLP	Finlands Landsbygds Parti
FPP	Finlands Pensionärs Parti
IP	Självständighetspartiet
KA	För de fattigas sak
KD	Kristdemokraterna i Finland
LFP	Liberala Folkpartiet
LIB	Liberalerna
Obundna	Huvudstadsregionens obundna
PP	Piratpartiet
REFO	Reformgruppen
SAF	Sannfinländarna
Saml.	Nationella Samlingspartiet
SDP	Finlands Socialdemokratiska Parti
SFP	Svenska Folkpartiet
SI	Finland-Fosterland
SSP	Seniorpartiet i Finland
Vänst.	Vänsterförbundet

Kunnallisvaalit 1996–2012: äänioikeutetut

Kommunalvalen: röstberättigade
Municipal elections

Äänioikeutetut, äänestäneet sekä hylätty äänestysliput • Röstberättigade, valdeltagande samt kasserade röstsedlar

	1996	2000	2004	2008	2012
Äänioikeutettuja • Röstberättigade	429 586	452 271	459 428	474 209	499 692
%:a koko maan äänioikeutetuista					
• I % av samtligaröstberättigade i landet	10,9	11,3	11,2	11,3	11,6
Äänestäneitä • Valdeltagande	248 290	230 336	262 362	279 181	286 787
% ¹	57,8	50,9	57,1	58,9	57,4
%:a koko maassa ¹ • I hela landet i % ¹	61,3	55,9	58,6	61,2	58,3
Hylättyjä äänestyslippuja • Kasserade röstsedlar	3 989	1 289	1 457	1 387	1 420
% ²	1,6	0,6	0,6	0,5	0,5
%:a koko maassa ² • I hela landet i % ²	1,7	0,8	0,6	0,6	0,5

¹ Äänioikeutetuista. • Av de röstberättigade.² Annetuista äänestyslipuista. • Av angivna röstsedlar.

Lähde: Tilastokeskus.

Källa: Statistikcentralen.

Kunnallisvaalit 1996–2012: valitut kaupunginvaltuutetut

Kommunalvalen
Municipal elections

Valitut kaupunginvaltuutetut puolueittain • Valda stadsfullmäktige partivis

	1997	2001	2005	2009	2013
Kok. • Saml.	26	25	25	26	23
SDP	21	18	21	16	15
Vas. • Vänst.	5	7	8	7	9
RKP • SFP	6	6	6	5	5
Vihr. • De gröna	18	21	17	21	19
PS • SAF	–	–	1	4	8
KD	2	3	2	2	2
Kesk. • Cent.	2	4	4	3	3
SKS • FFB	3	–	–	–	–
Sit. • Obundna	1	1	–	–	–
SKP • FKP	–	–	1	1	1
Muutos 99 • Förändring 99	1	–	–	–	–
Yhteensä • Totalt	85	85	85	85	85
Näistä naisia • Av dessa kvinnor	38	39	45	49	42

Lähde: Tilastokeskus.

Källa: Statistikcentralen.

Hyväksytyt äänestysliput puolueittain • Godkända röstsedlar partivis

	1996	2000	2004	2008	2012	
					Helsinki ● Helsingfors	Koko maa ● Hela landet
Kok. ● Saml.	66 369	66 089	73 530	81 205	76 813	545 889
SDP	56 507	46 772	61 133	49 656	48 070	487 924
Vas. ● Vänst.	18 833	18 685	23 199	23 402	28 906	199 615
RKP ● SFP	21 842	17 369	19 743	17 364	17 275	117 865
Vihr. ● De Gröna	45 021	53 760	51 820	64 556	63 753	213 100
PS ● SAF	545	–	4 054	14 730	26 816	307 797
KD ¹	6 043	7 908	7 222	7 752	6 298	93 257
Kesk. ● Cent.	9 075	10 529	14 084	11 833	10 415	465 166
REM ● REFO	–	306	–	–	–	–
LIB ²	735	–	404	–	–	–
SKS ³ ● FFB ³	12 455	–	–	–	–	–
Sit. ● Obundna	2 816	3 519	–	–	–	–
Muut ● Övriga	4 060	3 424	5 716	7 296	7 021	62 908
Yhteensä ● Totalt	244 301	228 361	260 905	277 794	285 367	2 493 521
	%					
Kok. ● Saml.	27,2	28,9	28,2	29,2	26,9	21,9
SDP	23,1	20,5	23,5	17,9	16,8	19,6
Vas. ● Vänst.	7,7	8,2	8,8	8,4	10,1	8,0
RKP ● SFP	8,9	7,6	7,6	6,3	6,1	4,7
Vihr. ● De Gröna	18,4	23,5	19,8	23,2	22,3	8,5
PS ● SAF	0,2	–	1,5	5,3	9,4	12,3
KD ¹	2,5	3,5	2,8	2,8	2,2	3,7
Kesk. ● Cent.	3,7	4,6	5,4	4,3	3,6	18,7
REM ● REFO	–	0,1	–	–	–	–
LIB ²	0,3	–	0,2	–	–	–
SKS ³ ● FFB ³	5,1	–	–	–	–	–
Sit. ● Obundna	1,2	1,5	–	–	–	–
Muut ● Övriga	1,7	1,5	2,2	2,6	2,5	2,5
Yhteensä ● Totalt	100	100	100	100	100	100

¹ 20.6.2001 lähtien Suomen Kristillisdemokraatit (KD). ● Fr.o.m. 20.6.2001 Kristdemokraterna i Finland (KD).² 12.4.2002 lähtien Liberaalit (LIB). ● Fr.o.m. 12.4.2002 Liberalerna (LIB).³ Vuodesta 2003 Suomen Kansan Sinivalkoiset (SKS). ● Fr.o.m. 2003 Finlands Folkets Blåvita rp (FFB).

Lähde: Tilastokeskus.

Källa: Statistikcentralen.

Puolueiden kannatus- ja äänestysprosentti suur- ja peruspiireittäin

• Partiernas röstandelar samt valdeltagandet stordistrikts- och distriktsvis (%)

	Vas. • Vänst.	SDP	Kesk. • Cent.	KD	RKP • SFP	Kok. • Saml.	Vihreät • De Gröna	PS • SAF	Muut • Övriga	Äänestys- % • Valdel- tagande
Koko kaupunki • Hela staden	10,1	16,8	3,6	2,2	6,1	26,9	22,3	9,4	2,5	57,4
1. Eteläinen suurpiiri • Södra stordistriktet	6,5	8,6	2,9	1,3	12,2	37,1	25,2	4,8	1,4	66,0
101 Vironniemen peruspiiri • Estnäs distrikt	7,8	9,1	2,7	1,2	10,4	33,4	29,3	4,6	1,5	68,3
102 Ullanlinnan peruspiiri • Ulrikasborgs distrikt	6,3	8,0	2,1	0,9	16,6	36,6	24,0	4,2	1,4	66,2
103 Kampinmalmin peruspiiri • Kampmalmens distrikt	7,7	9,1	2,8	1,4	9,8	36,7	25,7	5,2	1,6	63,3
104 Taka-Töölön peruspiiri • Bortre Töölö distrikt	6,5	8,7	3,1	1,8	10,5	36,2	27,0	4,6	1,6	65,7
105 Lauttasaaren peruspiiri • Drumsö distrikt	4,3	8,3	3,5	1,3	13,6	40,7	21,8	5,3	1,2	68,4
2. Läntinen suurpiiri • Västra stordistriktet	8,4	15,3	4,1	2,5	6,9	28,6	22,9	9,0	2,3	59,0
201 Reijolan peruspiiri • Grejus distrikt	9,0	12,9	3,3	2,3	7,0	27,7	28,8	6,7	2,3	62,4
202 Munkkiniemen peruspiiri • Munksnäs distrikt	5,2	8,9	3,4	1,6	11,4	41,7	21,0	5,1	1,6	68,5
203 Haagan peruspiiri • Haga distrikt	8,8	15,6	4,8	2,9	6,6	26,1	24,3	8,6	2,3	59,2
204 Pitäjämäen peruspiiri • Sockenbacka distrikt	7,5	17,5	4,6	2,9	4,0	26,8	21,8	12,5	2,3	56,2
205 Kaarelan peruspiiri • Kärböle distrikt	10,4	21,8	4,6	3,0	4,1	20,7	19,2	13,5	2,7	52,0
3. Keskinen suurpiiri • Mellersta stordistriktet	17,3	16,0	2,8	1,7	3,1	15,8	31,8	7,7	3,8	59,5
301 Kallion peruspiiri • Berghälls distrikt	16,8	14,7	3,0	1,6	2,8	17,3	33,0	7,4	3,4	59,3
302 Alppiharjun peruspiiri • Åshöjdens distrikt	17,0	13,1	2,9	1,6	2,5	13,9	32,0	7,0	3,8	58,0
303 Vallilan peruspiiri • Vallgårds distrikt	19,9	16,8	2,3	1,7	2,9	13,1	36,7	9,0	4,4	56,6
304 Pasilan peruspiiri • Böle distrikt	14,5	20,5	3,8	2,4	3,2	19,1	22,6	9,9	4,0	56,0
305 Vanhankaupungin peruspiiri • Gammelstadens distrikt	17,7	17,2	2,4	1,4	3,8	15,3	31,3	7,0	3,9	63,7
4. Pohjoinen suurpiiri • Norra stordistriktet	7,4	16,6	4,1	2,0	3,7	36,0	19,5	8,7	2,0	65,3
401 Maunulan peruspiiri • Mänsas distrikt	11,8	20,9	3,7	2,3	5,1	14,8	23,2	13,8	4,4	52,8
402 Länsi-Pakilan peruspiiri • Västra Baggböle distrikt	4,8	12,3	2,8	1,9	3,4	49,5	17,8	6,2	1,3	67,5
403 Tuomarinkylän peruspiiri • Domarby distrikt	5,0	14,4	3,6	2,1	3,0	43,0	18,1	7,4	1,2	72,6
404 Oulunkylän peruspiiri • Åggelby distrikt	9,5	19,6	5,1	2,2	3,7	27,5	20,8	9,4	2,3	63,3
405 Itä-Pakilan peruspiiri • Östra Baggböle distrikt	5,2	15,0	5,4	1,4	4,6	49,8	18,4	9,8	1,5	67,6
5. Koillinen suurpiiri • Nordöstra stordistriktet	10,6	24,4	5,0	3,1	2,3	22,2	17,2	12,9	2,3	54,2
501 Latokartanon peruspiiri • Ladugårdens distrikt	12,5	20,7	5,7	3,2	2,4	18,4	23,8	10,8	2,6	54,0
502 Pukinmäen peruspiiri • Bocksbacka distrikt	10,2	25,6	6,3	2,8	2,9	20,8	16,4	12,5	2,5	52,4
503 Malmin peruspiiri • Malms distrikt	9,8	25,4	4,8	2,8	2,6	23,4	16,2	13,0	2,0	54,6
504 Suutarilan peruspiiri • Skomakarböle distrikt	8,4	27,8	4,7	3,2	2,2	24,6	13,9	13,0	2,2	56,3
505 Puistolalan peruspiiri • Parkstads distrikt	10,0	23,6	4,3	3,3	1,9	27,0	15,3	12,4	2,2	57,5
506 Jakomäen peruspiiri • Jakobacka distrikt	13,7	30,2	3,8	3,4	1,4	10,1	8,7	25,4	3,3	41,6
6. Kaakkoinen suurpiiri • Sydöstra stordistriktet	9,9	15,8	3,2	2,3	5,7	29,4	21,6	9,6	2,5	60,8
601 Kulosaaren peruspiiri • Brändö distrikt	4,4	7,0	3,7	1,2	17,6	41,3	19,2	4,8	0,9	70,3
602 Herrtoniemen peruspiiri • Herttonäs distrikt	12,5	17,9	3,0	2,1	3,4	22,0	25,2	10,3	3,4	56,9
603 Laajasalon peruspiiri • Degerö distrikt	7,4	14,9	3,4	2,9	6,1	37,3	16,8	9,6	1,6	65,1
7. Itäinen suurpiiri • Östra stordistriktet	10,7	24,7	3,8	2,7	4,7	22,2	14,3	14,2	2,7	51,2
701 Vartiokylän peruspiiri • Botby distrikt	9,6	21,3	3,2	2,2	5,6	28,2	15,2	12,3	2,5	54,9
702 Myllypuron peruspiiri • Kvarnbäckens distrikt	9,9	31,5	3,3	2,6	4,3	19,0	14,2	12,7	3,0	52,0
703 Mellunkylän peruspiiri • Mellungsby distrikt	11,7	28,5	4,0	3,2	3,3	17,0	11,7	17,5	3,2	46,2
704 Vuosaaren peruspiiri • Nordsjö distrikt	10,8	21,8	4,0	2,7	5,5	23,9	16,0	12,9	2,3	53,7
8. Östersundomin suurpiiri										
• Östersundoms stordistrikt	1,5	5,5	2,8	2,7	21,9	47,5	10,4	8,5	1,4	64,5
801 Östersundomin peruspiiri • Östersundoms distrikt	1,5	5,5	2,8	2,7	21,9	47,5	10,4	8,5	1,4	64,5
Osoitteettomat • Adresslösa	12,2	13,1	4,5	2,4	5,2	21,1	20,3	14,8	6,4	13,1

Lähde: Tilastokeskus.
Källa: Statistikcentralen.

Äänioikeutetut, äänestäneet sekä hylätyt äänestysliput • Röstberättigare, valdeltagande samt kasserade röstsedlar

	2007 ¹	2007 ²	2011 ¹	2011 ²	2015 ¹	2015 ²
Äänioikeutettuja • Röstberättigade	441 229	40 073	454 861	44 720	472 893	48 982
%:a koko maan äänioikeutetuista • i % av samtliga röstberättigade i landet	10,3	19,2	10,4	19,6	11,2	20,2
Miehiä • Män	199 760	14 383	207 028	16 514	216 144	18 303
Naisia • Kvinnor	241 469	25 690	247 833	28 206	256 749	30 679
Äänestäneitä • Valdeltagande	313 859	4 386	343 523	6 446	355 359	6 888
% ³	71,1	10,9	75,5	14,4	75,1	14,1
%:a koko maassa ³ • I hela landet i % ³	67,9	8,6	70,5	10,6	70,1	10,1
Miehiä • Män	159 327	2 679
% ³	73,7	14,6
Naisia • Kvinnor	196 032	4 209
% ³	76,4	13,7
Hylättyjä äänestyslippuja • Kasserade röstsedlar	3 321	..	2 084	..	2 372	..
% ⁴	1,1	..	0,6	..	0,7	..
%:a koko maassa ⁴ • I hela landet i % ⁴	0,7	..	0,6	..	0,5	..

¹ Vain Suomessa henkikirjoitetut. • Endast i Finland mantalsskrivna personer.

² Suomessa henkikirjoittamattomat Suomen kansalaiset, jotka olivat tai olivat olleet Suomessa väestökirjoihin merkittyjä. • Finska medborgare som inte mantalsskrivits i Finland och vilka var eller hade varit antecknade i befolkningsböckerna i Finland.

³ Äänioikeutetuista. • Av de röstberättigade.

⁴ Annetuista äänestyslipuista. • Av avgivna röstsedlar.

Lähde: Tilastokeskus.

Källa: Statistikcentralen.

Helsingin vaaliipiiristä valitut kansanedustajat puolueittain • Riksdagsmän som invalts i Helsingfors valkrets partivis

	2007		2011		2015	
	Yhteensä • Totalt	N • Kv.	Yhteensä • Totalt	N • Kv.	Yhteensä • Totalt	N • Kv.
SDP	5	3	4	2	4	2
Kok. • Saml.	8	4	6	2	6	2
Vihreät • De Gröna	5	4	4	2	5	2
RKP • SFP	1	1	1	1	1	1
Vas. • Vänst.	1	–	2	1	2	1
Kesk. • Cent.	1	1	1	1	1	–
PS • SAF	–	–	3	–	3	–
Yhteensä • Totalt	21	13	21	9	22	8

Lähde: Tilastokeskus.

Källa: Statistikcentralen.

Hyväksytyt äänestysliput puolueittain • Godkända röstsedlar partivis

	2007	2011	2015	
			● Helsingfors	● Hela landet
SDP	67 122	60 921	55 874	490 102
Kok. ● Saml.	94 581	94 957	93 392	540 212
Vihreät ● De Gröna	63 440	58 032	67 806	253 102
RKP ● SFP	18 894	20 007	24 645	144 802
Vas. ● Vänst.	21 366	36 332	35 435	211 702
Kesk. ● Cent.	21 703	15 672	25 947	626 218
PS ● SAF	9 188	45 266	40 583	524 054
KD ³	7 903	8 262	6 407	105 134
SKS ¹ ● FFB ¹	224	–	–	–
LIB ²	1 416	–	–	–
Muut ● Övriga	9 087	8 436	9 786	73 133
Yhteensä ● Totalt	314 924	347 885	359 875	2 968 459
SDP	21,4	17,5	15,5	16,5
Kok. ● Saml.	30,0	27,3	26,0	18,2
Vihreät ● De Gröna	20,1	16,7	18,8	8,5
RKP ● SFP	5,9	5,8	6,9	4,9
Vas. ● Vänst.	6,8	10,4	9,9	7,1
Kesk. ● Cent.	6,9	4,5	7,2	21,1
PS ● SAF	2,9	13,0	11,3	17,7
KD ³	2,5	2,4	1,8	3,5
SKS ¹ ● FFB ¹	0,1	–	–	–
LIB ²	0,4	–	–	–
Muut ● Övriga	2,9	2,4	2,7	2,5
Yhteensä ● Totalt	100	100	100	100

¹ Vuodesta 2003 Suomen Kansan Sinivalikoiset (SKS). ● Fr.o.m. 2003 Finlands Folkets Blåvita rp (FFB).² 12.4.2002 lähtien Liberaalit (LIB). ● Fr.o.m. 12.4.2002 Liberalerna (LIB).³ 20.6.2001 lähtien Suomen Kristillisdemokraatit (KD). ● Fr.o.m. 20.6.2001 Kristdemokraterna i Finland (KD).

Lähde: Tilastokeskus.

Källa: Statistikcentralen.

Puolueiden kannatus- ja äänestysprosentti suur- ja peruspiireittäin

● Partiernas röstandelar samt valdeltagandet stordistrikts- och distriktsvis (%)

	Vas. ● Vänt.	SDP ● Cent.	Kesk. ● Cent.	RKP SFP	Kok. ● Saml.	Vihreät ● De Gröna	PS ● SAF	KD	Muut ● Övriga	Äänestys% ● Valdel- tagande
Koko kaupunki¹ ● Hela staden¹	9,9	15,5	7,2	6,9	26,0	18,8	11,3	1,8	2,7	75,1
1. Eteläinen suurpiiri ● Södra stordistriktet	6,7	8,4	5,5	12,6	37,8	20,7	5,3	1,2	1,9	82,9
101 Vironniemen peruspiiri ● Estnäs distrikt	7,9	9,6	5,5	9,8	36,8	22,0	5,4	1,3	1,8	84,6
102 Ullanlinnan peruspiiri ● Ulrikasborgs distrikt	6,5	6,6	4,4	17,5	38,6	20,0	3,9	0,8	1,7	82,6
103 Kampinmalmin peruspiiri ● Kampmalmens distrikt	7,5	9,3	5,7	10,1	36,8	21,6	5,7	1,1	2,3	81,7
104 Taka-Töölön peruspiiri ● Bortre Tölö distrikt	7,5	8,6	5,7	10,3	37,2	22,6	5,0	1,3	1,9	81,7
105 Lauttasaaren peruspiiri ● Drumsö distrikt	4,5	8,3	6,3	14,2	39,3	18,2	6,2	1,4	1,7	83,8
2. Läntinen suurpiiri ● Västra stordistriktet	8,1	14,9	8,3	7,1	27,2	18,6	11,1	2,1	2,7	76,7
201 Reijolan peruspiiri ● Grejus distrikt	10,0	12,8	6,9	7,9	27,4	22,9	7,7	1,8	2,6	78,9
202 Munkkiniemen peruspiiri ● Munksnäs distrikt	5,2	9,2	7,1	11,9	39,5	17,1	6,6	1,5	2,0	83,1
203 Haagan peruspiiri ● Haga distrikt	8,6	14,8	9,1	6,8	25,5	20,1	10,1	2,5	2,6	75,7
204 Pitäjänmäen peruspiiri ● Sockenbacka distrikt	7,2	16,7	9,1	4,8	25,7	17,6	13,6	2,2	3,0	74,0
205 Kaarelan peruspiiri ● Kårböle distrikt	9,1	20,2	8,9	4,5	20,2	15,2	16,5	2,3	3,2	71,8
3. Keskinen suurpiiri ● Mellersta stordistriktet	18,1	14,5	5,3	4,6	17,2	26,9	8,6	1,4	3,6	77,0
301 Kallion peruspiiri ● Berghälls distrikt	18,2	13,1	5,1	4,2	18,6	28,6	7,5	1,2	3,6	77,3
302 Alppiharjun peruspiiri ● Åshöjdens distrikt	18,7	13,0	4,8	4,2	17,1	28,6	8,3	1,1	4,4	75,7
303 Vallilan peruspiiri ● Vallgårds distrikt	14,5	17,7	7,6	4,2	18,4	19,7	12,1	1,8	4,1	77,7
304 Pasilan peruspiiri ● Böle distrikt	19,9	13,9	4,9	5,2	14,6	27,4	9,4	1,3	3,5	74,8
305 Vanhankaupungin peruspiiri ● Gammelstadens distrikt	17,9	16,5	5,2	5,1	16,5	25,9	8,3	1,5	3,1	79,4
4. Pohjoinen suurpiiri ● Norra stordistriktet	7,7	16,1	8,7	4,6	31,8	15,9	11,1	1,7	2,3	79,8
401 Maunulan peruspiiri ● Månsas distrikt	12,5	19,1	7,0	4,8	18,1	18,8	14,0	1,7	4,1	68,8
402 Länsi-Pakilan peruspiiri ● Västra Baggböle distrikt	4,3	12,6	8,5	4,9	45,1	13,1	8,3	1,7	1,5	82,7
403 Tuomarinkylän peruspiiri ● Domarby distrikt	5,0	15,2	9,3	3,8	38,8	14,2	10,5	1,6	1,6	85,3
404 Oulunkylän peruspiiri ● Åggelby distrikt	9,3	17,5	9,3	4,8	26,0	17,4	11,5	2,0	2,3	79,5
405 Itä-Pakilan peruspiiri ● Östra Baggböle distrikt	4,1	13,5	9,6	5,0	41,7	13,2	10,6	0,9	1,5	82,9
5. Koillinen suurpiiri ● Nordöstra stordistriktet	9,3	20,4	9,6	3,1	20,6	14,7	17,0	2,4	2,9	71,5
501 Latokartanon peruspiiri ● Ladugårdens distrikt	11,1	18,6	9,7	3,2	18,1	19,6	14,1	2,4	3,3	74,3
502 Pukinmäen peruspiiri ● Bocksbacka distrikt	8,9	22,6	10,4	2,9	19,0	13,9	16,3	2,5	3,5	70,4
503 Malmin peruspiiri ● Malms distrikt	8,9	20,7	9,7	3,5	21,6	13,6	17,2	2,1	2,7	72,6
504 Suutarilan peruspiiri ● Skomakarböle distrikt	7,6	21,8	9,8	2,9	21,5	12,0	19,4	2,5	2,5	75,7
505 Puistolan peruspiiri ● Parkstads distrikt	8,5	20,0	9,7	2,7	24,6	12,9	16,3	2,7	2,6	75,4
506 Jakomäen peruspiiri ● Jakobacka distrikt	10,3	25,6	7,6	1,8	9,7	9,9	27,3	3,0	4,9	60,6
6. Kaakkoinen suurpiiri ● Sydöstra stordistriktet	10,1	15,8	6,6	6,4	27,0	18,5	11,6	1,7	2,4	78,6
601 Kulosaaren peruspiiri ● Brändö distrikt	4,7	7,4	5,8	17,2	40,6	16,7	5,7	0,7	1,3	83,6
602 Herttoniemen peruspiiri ● Hertonäs distrikt	12,5	17,7	6,0	4,4	21,1	21,3	12,6	1,6	2,8	72,8
603 Laajasalon peruspiiri ● Degerö distrikt	7,4	14,9	7,8	6,8	33,1	14,5	11,4	1,9	2,2	79,4
7. Itäinen suurpiiri ● Östra stordistriktet	9,1	23,2	7,7	4,8	19,6	13,0	17,8	2,1	2,9	70,1
701 Vartiokylän peruspiiri ● Botby distrikt	8,3	20,2	7,4	5,5	25,1	14,1	15,3	1,6	2,5	71,1
702 Myllypuron peruspiiri ● Kvarnbäckens distrikt	10,8	27,2	8,2	4,6	18,8	15,3	19,2	2,6	3,4	70,0
703 Mellunkylän peruspiiri ● Mellungsby distrikt	10,2	26,7	7,8	3,5	14,0	10,7	21,4	2,3	3,3	65,8
704 Vuosaaren peruspiiri ● Nordsjö distrikt	8,4	21,3	7,7	5,6	21,8	14,2	16,1	2,2	2,8	73,4
8. Östersundomin suurpiiri										
● Östersundoms stordistrikt	2,1	6,6	9,0	20,7	40,0	8,0	9,9	2,6	1,2	80,2
801 Östersundomin peruspiiri ● Östersundoms distrikt	2,1	6,6	9,0	20,7	40,0	8,0	9,9	2,6	1,2	80,2
Osoitteettomat ● Adresslösa	6,5	25,5	8,0	9,3	22,8	9,0	13,4	2,1	3,3	27,5

¹ Suomessa asuvat. ● Finland bosatta.

Äänioikeutetut, äänestäneet sekä hylätyt äänestysliput • Röstberättigade, valdeltagande samt kasserade röstsedlar

	2000		2006		2012	
	1. kierros • 1. omgång	2. kierros • 2. omgång	1. kierros • 1. omgång	2. kierros • 2. omgång	1. kierros • 1. omgång	2. kierros • 2. omgång
Äänioikeutettuja • Röstberättigade	468 770	468 770	478 589	478 589	502 960	502 960
Helsingissä ¹ • I Helsingfors ¹	431 382	431 382	439 144	439 144	457 588	457 588
Ulkomailla ² • I utlandet ²	37 388	37 388	39 445	39 445	45 372	45 372
Äänestäneitä • Valdeltagande	341 480	348 529	340 649	356 786	358 412	350 718
Helsingissä ¹ • I Helsingfors ¹	336 952	343 767	335 229	350 856	350 317	342 487
% ³	78,1	79,7	76,3	79,9	76,6	74,8
Ulkomailla ² • I utlandet ²	4 528	4 762	5 420	5 930	8 095	8 231
% ³	12,1	12,7	13,7	15,0	17,8	18,1
Hylättyjä äänestyslippuja • Kasserade röstsedlar						
Helsingissä ⁴ • I Helsingfors	1 148	2 521	1 184	1 752	1 293	2 709
% ⁴	0,3	0,7	0,3	0,5	0,4	0,8

¹ Vain Helsingissä henkikirjoitetut. • Endast i Helsingfors mantalsskrivna.² Suomessa henkikirjoittamattomat Suomen kansalaiset, jotka olivat tai olivat olleet Suomessa väestökirjoihin merkittyjä. • Finska medborgare som inte mantalsskrivits i Finland och vilka var eller hade varit antecknade i befolkningsböckerna i Finland.³ Äänioikeutetuista. • Av de röstberättigade.⁴ Vuosina 2000, 2006 ja 2012 hylättyjen äänien osuus on laskettu annetuista äänestyslipuista. • Andelen kasserade röster för åren 2000, 2006 och 2012 gäller de avgivna röstsedlarna.

Lähde: Tilastokeskus.

Källa: Statistikcentralen.

Kunnallisvaalit 2012 puolueiden kannatus Helsingissä

Partiernas röstandelar i Helsingfors vid kommunalvalen

Various political parties' shares of votes in Helsinki at the municipal elections

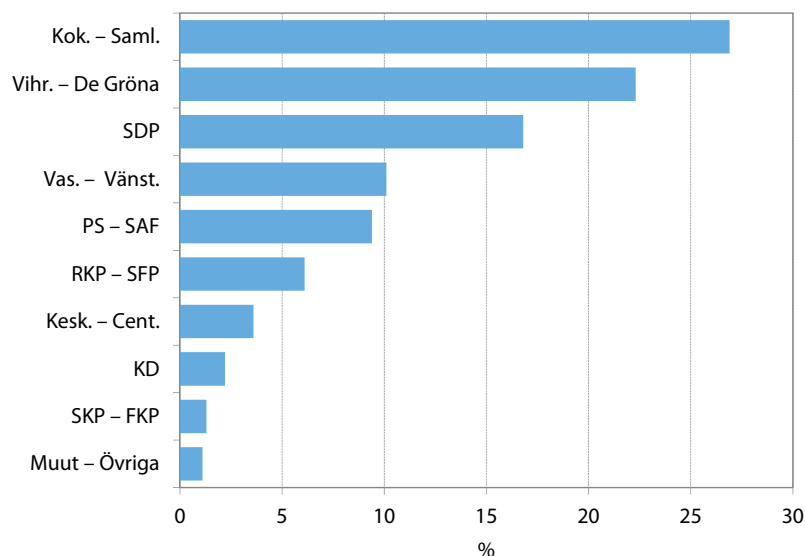

Lähde: Tilastokeskus.
Källa: Statistikcentralen.

Kansanedustajain vaalit 2015 puolueiden kannatus Helsingissä

Partiernas röstandelar i Helsingfors vid riksdagsmannavalen

Various political parties' shares of votes in Helsinki at the parliamentary elections

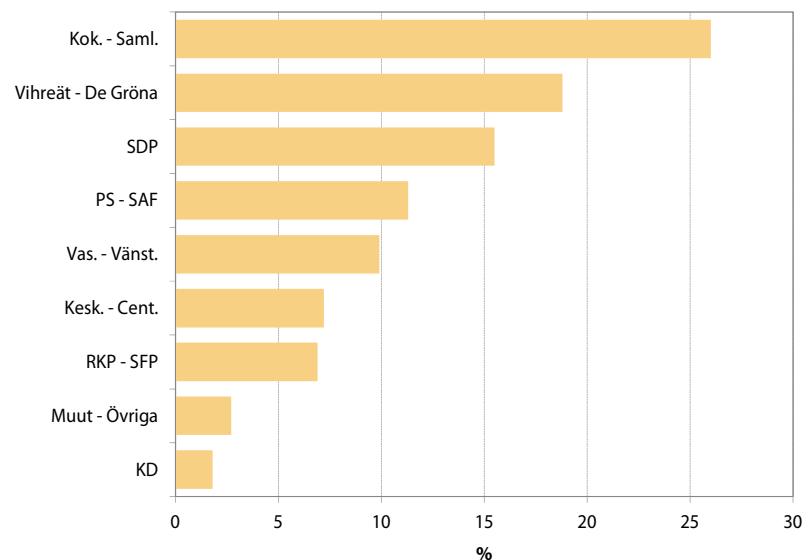

Lähde: Tilastokeskus.
Källa: Statistikcentralen.

Äänioikeutetut, äänestäneet sekä hylätyt äänestysliput • Röstberättigade, valdeltagande samt kasserade röstsedlar

	2009		2014	
	Helsinki • Helsingfors	Koko maa • Hela landet	Helsinki • Helsingfors	Koko maa • Hela landet
Äänioikeutettuja • Röstberättigade	489 968	4 332 457	516 194	4 440 297
Äänestäneitä • Valdeltagande	230 729	1 672 434	250 194	1 736 618
%:a äänioikeutetuista • av de röstberättigade i %	47,1	38,6	48,5	39,1
Hylättäjä äänestyslippuja • Kasserade röstsedlar	926	7 603	1 255	10 435
%:a annetuista äänestyslipuista • av avgivna röstsedlar i %	0,4	0,5	0,5	0,6

Lähde: Tilastokeskus ja Helsingin kaupungin tietokeskuksen tilastoja.

Källa: Statistikcentralen och Helsingfors stads faktacentrals statistik.

Hyväksytyt äänestysliput puolueittain • Godkända röstsedlar partivis

	Helsinki - Helsingfors		Koko maa - Hela landet		Valitut edustajat • Valda representanter
	Hyväksytyt äänestysliput • Godkända röstsedlar	%	Hyväksytyt äänestysliput • Godkända röstsedlar	%	
Kok. • Saml.	69 836	28,1	390 112	22,6	3
Kesk. • Cent.	16 734	6,7	339 398	19,7	3
SDP	29 047	11,7	212 211	12,3	2
PS • SAF	23 606	9,5	222 102	12,9	2
Vihr. • De Gröna	49 167	19,8	160 967	9,3	1
RKP • SFP	17 062	6,9	116 423	6,7	1
Vas. • Vänst.	29 751	12,0	160 818	9,3	1
KD	8 110	3,3	90 347	5,2	–
SKP • FKP	835	0,3	5 963	0,3	–
PP	2 663	1,1	12 355	0,7	–
KA	306	0,1	2 707	0,2	–
IP	703	0,3	5 688	0,3	–
Muut • Övriga	955	0,3	6 635	0,4	–
Yhteensä • Totalt	248 775	100	1 725 726	100	13

Lähde: Tilastokeskus ja Helsingin kaupungin tietokeskuksen tilastoja.

Källa: Statistikcentralen och Helsingfors stads faktacentrals statistik.

Pohjoismaiset suurkaupungit Nordiska storstäder Major Cities of Scandinavia

Kuvio- ja taulukkoluetelo

Figur- och tabellförteckning

List of diagrams and tables

	Väkiluku 1.1.1975–2016	270
	Folkmängd Population	
	Kansainvälinen lentoliikenne 1991–2014	287
	Utrikesflygtrafik International air traffic	
16.1	Pinta-ala ja väestötiheys 1.1.2015	271
	Areal och folktäthet Area and population density	
16.2	Väkiluku 1.1.1975–2016 sekä väestöennuste 2026	272
	Folkmängd samt folkmängdsprognos Population and population projection	
16.3	Väestö iän mukaan 1.1.2015	274
	Befolkning efter ålder Population by age	
16.4	Väestömuutokset 2014	275
	Folkmängdens förändringar Vital statistics	
16.5	20 vuotta täyttäneet sukupuolen ja siviilisäädyn mukaan 1.1.2014	276
	Folkmängd, efter kön och civilstånd Population by sex and marital status	
16.6	Kuolleet iän mukaan 2014	277
	Döda efter ålder Deaths by age	
16.7	Väestön (25–64-v.) koulutustaso koulutusvuosien mukaan 1.1.2014	278
	Befolkningens (25–64-åringar) utbildning enligt antal skolningsår Education level of 25–64 year olds, in terms of years of education	
16.8	Ulkomaiden kansalaiset 1.1.2015	279
	Utländska medborgare Non nationals	
16.9	Työpaikat toimialan mukaan (TOL 2008) 1.1.2014	280
	Arbetsplatser efter näringsgren (NI 2008) Jobs by industry	

16.10 Työhön osallistuvuusosuus 1.1.2014 (20–64-vuotiaat)	282
Förvärsarbetsfrekvensen (20–64-åringar)	
Labor force as a percentage of total population	
16.11 Työllinen työvoima iän mukaan 1.1.2014.....	283
Sysselsatt arbetskraft efter ålder	
Employed labor force by age	
16.12 Työttömät työnhakijat iän mukaan 2013 (vuosikeskiarvo).....	284
Arbetslösa arbets sökande efter ålder (årsmedeltal)	
Unemployed applicants for work by age (annual mean)	
16.13 Asuntokanta talotyypin ja huoneistotyypin mukaan 1.1.2015	285
Bostadsstruktur efter hustyp och lägenhetstyp	
Dwellings by type of building and size of dwelling	
16.14 Valmistuneet asunnot huoneistotyypin mukaan 2014	286
Färdigställda bostäder efter lägenhetstyp	
New dwellings completed by size of dwelling	
16.15 Lentoliikenne 2014.....	287
Flygtrafik	
Air traffic	
16.16 Kunnallisvaalit.....	288
Kommunala val	
Elections to local councils	

Käsitteet ja määritelmät

Vuosikirjan Pohjoismaisia suurkaupunkeja käsittelevässä osassa on pääsääntöisesti tiedot kolmelta aluetasolta eli kuudestatoista suurkaupungista, niiden seuduista ja koko maasta.

Osion tiedot perustuvat NORDSTAT-tilastotietokantaan, joka sisältää tietoja väestöstä, väestönmuutoksista, työvoimasta, koulutusasteesta, työpaikoista ja työvoimasta, asumisesta, rakentamisesta, matkailusta, liikenteestä ja vaaleista. NORDSTAT-tilastotietokannan tiedot löytyvät myös internetistä Helsingin kaupungin tietokeskukseen kotisivuilta, Pääkaupunkiseudun tietokannasta <http://www.hel.fi/tietokeskus/> ja tietokannan omalta kotisivulta <http://www.nordstat.org>. Tietokannasta tuotetaan vuosittain englanninkielinen julkaisu ”Nordic Major City Statistics”.

Suurkaupunkiseutujen määritelmä

Pohjoismaiset suurkaupunkiseudut ovat toiminnallisia alueita, luonnollisia asunto- ja työmarkkina-alueita. Jokaisella seudulla on ydinkunta – vähintään 100 000

¹ Vuonna 1992 ilmestynyt julkaisu Nordiska storstadsregioner i text och siffror (sekä englannin kielinen painos Major City Regions of Scandinavia – facts and figures, Helsingin kaupungin tietokeskus, Helsinki 1992) esitteli ensimmäistä kertaa pohjoismaiset pääkaupungit ja muut suurkaupungit seutuineen vertailukelpoisten tilastojen avulla. Tällöin perustettiin myös tietokanta NORDSTAT. Tietokanta päivitetään vuosittain ko. kaupunkien tilasto- ja tutkimusyksiköiden yhteistyönä. Uusin tietokantaan perustuva julkaisu on laadittu v. 2008 ”Nordic Major City Statistics. Data on 16 major cities and their regions. From the NORDSTAT database.” Utrednings- och statistikkontoret, Stockholms stad, Stockholm 2008.

asukkaan suurkaupunki – joka yhdessä ympäröivien kuntien kanssa muodostaa selkeän työssäkäyntialueen. Seuraavassa esitetään Pohjoismaisiin suurkaupunki-seutuihin kuuluvat kunnat maittain.

Suomi

Helsingin seutu

Helsingin seutu käsittää Helsingin sekä 13 muuta kuntaa: Espoo, Kauniainen, Vantaa, Hyvinkää, Kerava, Kirkkonummi, Nurmijärvi, Sipoo, Järvenpää, Tuusula, Vihti ja 1.1.2005 alkaen Mäntsälä ja Pornainen.

Tampereen seutu

Tampereen seutuun kuuluvat Tampere ja 7 ympäröivää kuntaa: Kangasala, Lempäälä, Nokia, Pirkkala, Ylöjärvi, Vesilahti ja 1.1.2010 lähtien Orivesi.

Oulun seutu

Oulun seutu käsittää Oulun lisäksi kuusi kuntaa: Kempele, Muhos, Hailuoto 1.1.1999 lähtien sekä Liminka, Lumijoki ja Tyrnävä 1.1.2001 lähtien.

Turun seutu

Turun seutu koostuu Turusta sekä seuraavasta 10 kunnasta: Kaarina, Lieto, Masku, Mynämäki, Naantali, Nousiainen, Paimio, Raisio, Rusko ja Sauvo.

Ruotsi

Tukholman seutu

Tukholman seutu koostuu Tukholman lisäksi Tukholman läänin 25 kunnasta: Danderyd, Ekerö, Järfälla, Lidingö, Norrtälje, Sigtuna, Sollentuna, Solna, Sundbyberg, Täby, Upplands-Bro, Upplands-Väsby, Vallentuna, Vaxholm, Österåker, Botkyrka, Haninge, Huddinge, Nacka, Nykvarn, Nynäshamn, Salem, Sodertälje, Tyresö ja Värmdö.

Göteborgin seutu

Göteborgin seutu käsittää Göteborgin sekä 12 muuta kuntaa: Ale, Alingsås, Härryda, Kungsbacka, Kungälv, Lerum, Lilla Edet, Mölndal, Partille, Stenungsund, Tjörn ja Öckerö.

Malmön seutu

Malmön seutu käsittää yhteensä 12 kuntaa: Eslöv, Höör, Malmö, Lund, Trelleborg, Vellinge, Kävlinge, Skurup, Svedala, Staffanstorps, Lomma ja Burlöv.

Norja

Osloin seutu

Osloin seutuun kuuluvat Osloin kaupunki sekä Akershus fylke, joka koostuu 22 kunnasta: Vestby, Ski, Ås, Frogn, Nesodden, Oppegård, Baerum, Asker, Aurskog-Høland, Sørum, Fet, Raelingen, Enebakk, Lørenskog, Skedsmo, Nittedal, Gjerdrum, Ullensaker, Nes, Eidsvoll, Nannestad och Hurdal.

Bergenin seutu

Bergenin seutuun kuuluu Bergenin lisäksi 17 kuntaa: Fusa, Samnanger, Os, Austevoll, Sund, Fjell, Askøy, Vaksdal, Modalen, Osterøy, Meland, Øygarden, Radøy, Lindås, Austrheim, Fedje ja Masfjorden.

Stavangerin seutu

Stavangerin seutu koostuu Stavangerin lisäksi 9 kunnasta: Sandnes, Hå, Klepp, Time, Gjesdal, Sola, Randaberg, Strand ja Rennesøy.

Trondheimin seutu

Trondheimin seutuun kuuluu Trondheim sekä 5 ympäröivää kuntaa: Melhus, Skaun, Klæbu, Malvik ja Stjørdal.

Tanska

1.1.2007 lähtien Tanskan 271 kuntaa ja 14 läänää muutettiin 98 kunnaksi ja 5 seuduksi. Kuntamuutoksen myötä Kööpenhaminan seutu pieneni ja Aalborgin ja Århusin seudut laajenivat. Tässä julkaisussa tiedot ennen vuotta 2007 ovat vanhan kuntajaon mukaisia.

Kööpenhaminan seutu

Kööpenhaminan seudun muodostavat hallinnollinen pääkaupunkiseutu (Region Hovedstaden) ja osia Sjællandin seudusta. Siihen kuuluvat keskeiset Kööpenhaminan ja Frederiksbergin kunnat sekä 31 ympäristökuntaa: Albertslund, Allerød, Ballerup, Brøndby, Dragør, Egedal, Fredensborg, Frederikssund, Furesø, Gentofte, Gladsaxe, Glostrup, Greve, Gribskov, Halsnæs, Helsingør, Herlev, Hillerød, Hvidovre, Høje-Taastrup, Hørsholm, Ishøj, Køge, Lejre, Lyngby-Taarbæk, Roskilde, Rudersdal, Rødovre, Solrød, Tårnby ja Vallensbæk.

Aalborgin seutu

Aalborgin seutu vastaa Region Nordjyllandin hallinnollista seutua (NUTS2). Siihen kuuluvat Aalborg sekä 10 läheistä kuntaa, eli Brønderslev-Dronninglund, Frederikshavn, Hjørring, Jammerbugt, Læsø, Mariagerfjord, Morsø, Rebild, Thisted ja Vesthimmerland

Odensen seutu

Odensen seutuun kuuluu osa Etelä-Tanskan seudusta (Region Syddanmark) . Siihen kuuluvat Odense sekä 9 läheistä kuntaa: Assens, Nordfyns, Faaborg-Midtfyn, Kerteminde, Langeland, Middelfart, Nyborg, Svendborg ja Ærø.

Århusin seutu

Århusin seudun muodostaa osa Keski-Jyllannin hallinnollisesta alueesta. Siihen kuuluvat Århus sekä 10 läheistä kuntaa, eli Favrskov, Hedensted, Horsens, Norddjurs, Odder, Randers, Samsø, Silkeborg, Skanderborg ja Syddjurs.

Islanti

Reykjavikin seutu

Reykjavikin seutu käsittää 9 kuntaa: Reykjavik, Mosfellsbaer, Seltjarnarnes, Ko'pavogur, Gardabaer, Hafnafjörður, Kjalarneshreppur ja Kjo'sarhreppur ja Sveitarfélagid Álftanes.

Begrepp och definitioner

Årsbokens avsnitt om Nordiska storstäder har huvudregeln att tabellerna innehåller data på tre områdesplan, dvs. om 16 städerna, om deras regioner och hela landet. Den statistiska databasen NORDSTAT innehåller uppgifter om befolkning, befolkningsförändringar, arbetskraft, utbildningsgrad, arbetskraft, boende, byggan-

de, turism, trafik och allmänna val. Uppgifterna i NORDSTAT finns också på internet, på Helsingfors faktacentrals hemsidor, Områdesdatabasen, <http://www.hel.fi/tietokeskus/> och på engelska på databasens egen hemsida <http://www.nordstat.org>. Årligen publiceras av databasen även en publikation på engelska "Nordic Majorities Statistics".

Definition av storstadsregionerna

De nordiska storstadsregionerna är funktionella områden, naturliga bostads- och arbetsmarknadsområden. Varje region har en kärnkommun – storstad med minst 100 000 invånare – som tillsammans med de omgivande kommunerna bildar ett enhetligt sysselsättningsområde. Vidstående presenteras landsvis de kommuner som tillhör regioner.

Finland

Helsingforsregionen

Helsingforsregionen omfattar Helsingfors och 13 andra kommuner utanför Helsingfors: Esbo, Grankulla, Vanda, Hyvinge, Kervo, Kyrkslätt, Nurmijärvi, Sibbo, Träskända, Tusby, Vichtis samt fr.o.m. 1.1.2005 Borgnäs och Mäntsälä.

Tammerforsregionen

Tammerforsregionen omfattar Tammerfors och 7 omkringliggande kommuner: Kangasala, Lempäälä, Nokia, Birkala, Ylöjärvi, Vesilahti och fr.o.m. 1.1.2010 Orivesi.

Uleåborgsregionen

Uleåborgsregionen omfattar Uleåborg och 6 andra kommuner: Kempele, Muhos, Karlö fr.o.m. 1.1.1999 samt Limingo, Lumijoki och Tyrnävä fr.o.m. 1.1.2001.

Åboregionen

Åboregionen omfattar Åbo och 10 övriga kommuner: St Karins, Lundo, Masku, Myllymäki, Nådendal, Nousis, Pemar, Reso, Rusko och Sagu.

Sverige

Stockholmsregionen

Stockholmsregionen består av Stockholm samt 25 kommuner i Stockholms län: Danderyd, Ekerö, Järfälla, Lidingö, Norrtälje, Sigtuna, Sollentuna, Solna, Sundbyberg, Täby, Upplands-Bro, Upplands-Väsby, Vallentuna, Vaxholm, Österåker, Botkyrka, Haninge, Huddinge, Nacka, Nykvarn, Nynäshamn, Salem, Södertälje, Tyresö och Värmdö.

Göteborgsregionen

Göteborgsregionen omfattar Göteborg och 12 kommuner: Ale, Alingsås, Härryda, Kungsbacka, Kungälv, Lerum, Lilla Edet, Mölndal, Partille, Stenungsund, Tjörn och Öckerö.

Malmöregionen

Malmöregionen omfattar sammanlagt 12 kommuner: Eslöv, Höör, Malmö, Lund, Trelleborg, Vellinge, Kävlinge, Skurup, Svedala, Staffanstorps, Lomma och Burlöv.

¹ Publikationen "Nordiska storstadsregioner i text och siffror", utgiven 1992 av Faktacentralen, presenterade för första gången de skandinaviska huvudstäderna och övriga storstäderna jämte regioner med hjälp av jämförbar statistik. Då grundades också databasen NORDSTAT. Databasen uppdateras årligen i samarbete mellan vederbörande städers enheter för statistik och forskning. Den senaste databaserade publikationen gjordes 2008 med titeln "Nordic Major City Statistics. Data on 16 major cities and their regions From the NORDSTAT database." Utrednings- och statistikkontoret, Stockholms stad, Stockholm 2008.

Norge

Osloregionen

Osloregionen omfattar Oslo kommun och Akershus fylke (län) med 22 kommuner: Vestby, Ski, Ås, Frogn, Nesodden, Oppegård, Bærum, Asker, Aurskog-Høland, Sørum, Fet, Rælingen, Enebakk, Lørenskog, Skedsmo, Nittedal, Gjerdrum, Ullensaker, Nes, Eidsvoll, Nannestad och Hurdal.

Bergensregionen

Bergensregionen omfattar Bergen samt 17 grannkommuner: Fusa, Samnanger, Os, Austevoll, Sund, Fjell, Askøy, Vaksdal, Modalen, Osterøy, Meland, Øygarden, Radøy, Lindås, Austrheim, Fedje och Masfjorden.

Stavangerregionen

Stavangerregionen består av Stavanger samt 9 grannkommuner: Sandnes, Hå, Klepp, Time, Gjesdal, Sola, Randaberg, Strand och Rennesøy.

Trondheimsregionen

Trondheimsregionen omfattar Trondheim samt 5 grannkommuner: Melhus, Skaun, Klæbu, Malvik och Stjørdal.

Danmark

Fr.o.m. 1 januari 2007 omändrades de 271 kommunerna och 14 amterna i Danmark till 98 kommuner och 5 regioner. Förändringarna handlar om en minskning av Köpenhamnsregionen och ett utvidgande av Aalborgs och Århus regioner. I denna publikation utges uppgifterna före 2007 enligt den gamla kommunindelningen.

Köpenhamnsregionen

Köpenhamnsregionen omfattar den administrativa huvudstadsregionen (Region Hovedstaden) och delar av regionen Sjælland. Den omfattar de centrala Köpenhamn och Frederiksberg samt 31 närliggande kommuner: Albertslund, Allerød, Ballerup, Brøndby, Dragør, Egedal, Fredensborg, Frederikssund, Furesø, Gentofte, Gladsaxe, Glostrup, Greve, Gribskov, Halsnæs, Helsingør, Herlev, Hillerød, Hvidovre, Høje-Taastrup, Hørsholm, Ishøj, Køge, Lejre, Lyngby-Taarbæk, Roskilde, Rudersdal, Rødovre, Solrød, Tårnby ja Vallensbæk.

Aalborg-regionen

Aalborg-regionen motsvarar den administrativa regionen Region Nordjylland (NUTS2). Den omfattar Aalborg samt 10 närliggande kommuner: Brønderslev-Dronninglund, Frederikshavn, Hjørring, Jammerbugt, Læsø, Mariagerfjord, Morsø, Rebild, Thisted och Vesthimmerland

Odenseregionen

Odenseregionen är sammansatt av en del av administrativa regionen Region Syddanmark. Den omfattar Odense och 9 närliggande kommuner: Assens, Nordfyns, Faaborg-Midtfyn, Kerteminde, Langeland, Middelfart, Nyborg, Svendborg och Ærø.

Århusregionen

Århusregionen är sammansatt av en del av administrativa regionen Region Mittjylland. Den omfattar Århus samt 10 närliggande kommuner: Favskov, Hedensted, Horsens, Norddjurs, Odder, Randers, Samsø, Silkeborg, Skanderborg och Syddjurs.

Island

Reykjavikregionen

Reykjavikregionen omfattar sammanlagt 9 kommuner: Reykjavik, Mosfellsbaer, Seltjarnarnes, Ko'pavogur, Gardabaer, Hafnarfjörður, Kjalarneshreppur, Kjo'sarhreppur samt Sveitarfélagid Álftanes.

Väkiluku 1.1.1975–2016

Folkmängd

Population

Pääkaupunki • Huvudstaden

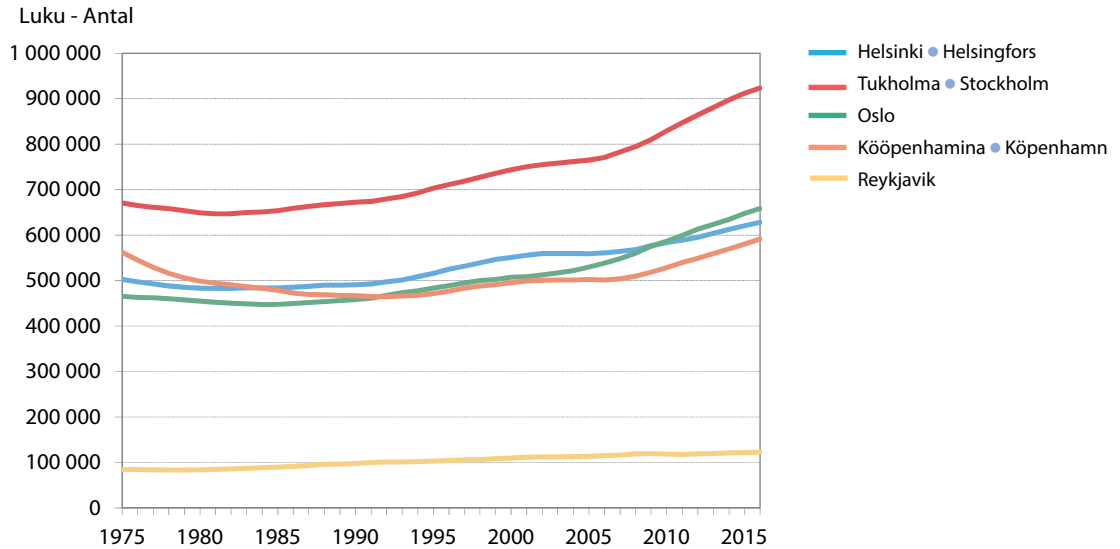

Pääkaupunkiseutu • Huvudstadsregionen

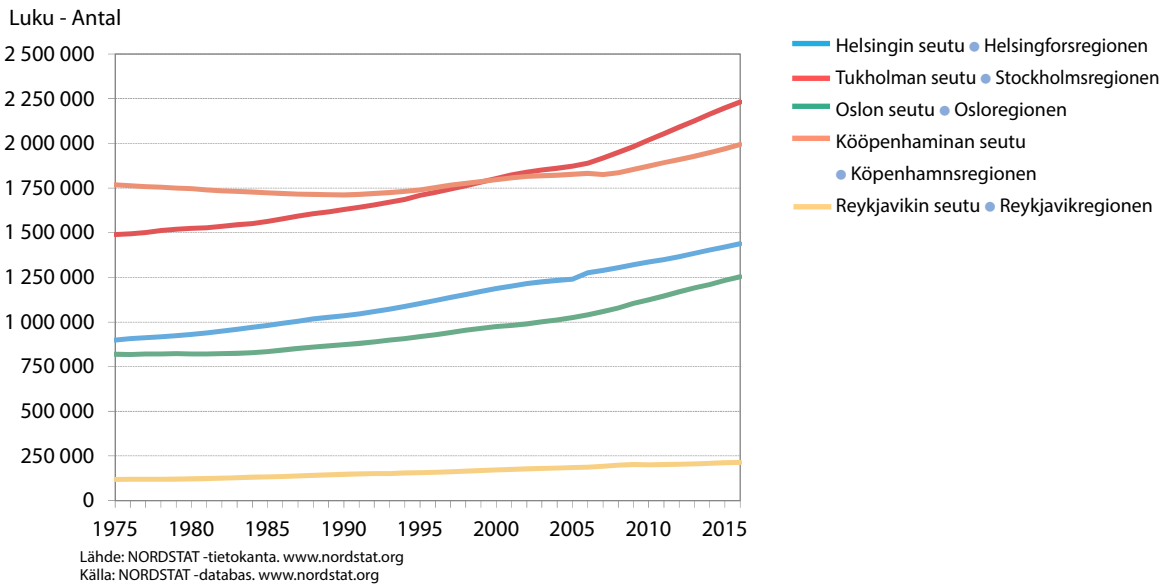

	Pinta-ala Maa Land	Areal, km ² Sisävesi Sjöar och vattendrag	Yhteensä Totalt	Asukkaita maa-km ² :ä kohti Invånare per km ² land
Suomi • Finland	303 892	34 548	338 441	18
Helsinki • Helsingfors	214	1	215	2 901
Seutu • Regionen	3 698	143	3 841	384
Tampere • Tammerfors	525	165	690	425
Seutu • Regionen	4 038	919	4 957	93
Oulu • Uleåborg	3 032	82	3 114	65
Seutu • Regionen	5 468	106	5 574	44
Turku • Åbo	246	3	249	747
Seutu • Regionen	2 569	19	2 588	125
Ruotsi • Sverige	407 311	40 124	447 435	24
Tukholma • Stockholm	187	20	207	4 873
Seutu • Regionen	6 524	630	7 154	337
Göteborg	448	14	462	1 208
Seutu • Regionen	3 694	276	3 970	263
Malmö	157	2	158	2 031
Seutu • Regionen	2 521	67	2 587	273
Norja¹ • Norge¹	304 225	19 545	323 771	17
Oslo ¹	426	28	454	1 489
Seutu ¹ • Regionen ¹	5 005	367	5 372	242
Bergen ¹	445	20	465	611
Seutu ¹ • Regionen ¹	3 219	155	3 374	125
Stavanger ¹	68	3	71	1 923
Seutu ¹ • Regionen ¹	1 785	140	1 925	180
Trondheim ¹	322	20	341	565
Seutu ¹ • Regionen ¹	2 439	113	2 552	101
Tanska • Danmark	42 398	700	43 098	133
Kööpenhamina • Köpenhamn	88	3	91	6 593
Seutu • Regionen	2 679	101	2 780	735
Aalborg	1 138	6	1 144	183
Seutu • Regionen	7 885	48	7 933	74
Odense	304	0	304	650
Seutu • Regionen	3 459	27	3 486	141
Århus	466	3	469	700
Seutu • Regionen	5 830	77	5 907	147
Islanti¹ • Island¹	100 243	2 386	103 000	3
Reykjavik ²	268	2	270	446
Seutu ² • Regionen ²	1 094	6	1 100	184

¹ 1.1.2014.² 1.1.2009.

Lähde: NORDSTAT-tietokanta. www.nordstat.org

Källa: NORDSTAT-databas. www.nordstat.org

	Väkiluku • Folkmängd		1985	1990	1995	2000
	1975	1980				
Suomi¹ • Finland¹	4 727 666	4 771 292	4 893 878	4 974 563	5 098 754	5 171 302
Helsinki • Helsingfors	502 961	483 675	484 122	490 691	515 765	551 123
Seutu • Regionen	898 395	930 368	981 416	1 033 796	1 103 310	1 187 196
Tampere • Tammerfors	168 118	165 935	168 216	171 601	179 251	193 174
Seutu • Regionen	239 117	242 640	251 941	261 975	273 446	290 315
Oulu • Uleåborg	93 707	93 454	96 537	100 350	106 521	117 670
Seutu • Regionen	123 447	129 173	137 775	145 795	155 481	172 016
Turku • Åbo	164 857	163 933	162 379	159 539	162 372	172 107
Seutu • Regionen	245 556	250 698	258 168	264 917	274 128	288 014
Ruotsi • Sverige	8 176 691	8 303 010	8 342 621	8 527 036	8 816 381	8 861 426
Tukholma • Stockholm	671 226	649 384	653 455	672 187	703 627	743 703
Seutu • Regionen	1 353 359	1 384 310	1 420 198	1 481 679	1 553 909	1 643 366
Göteborg	445 704	434 699	424 085	431 840	444 553	462 470
Seutu • Regionen	687 624	694 385	699 151	725 971	761 008	788 970
Malmö	453 502	453 484	455 377	471 146	498 338	518 506
Seutu • Regionen	500 583	503 626	506 052	524 068	554 165	574 163
Norja² • Norge²	3 997 525	4 078 900	4 145 845	4 233 116	4 348 410	4 478 497
Oslo	465 337	454 819	447 351	458 364	483 401	507 467
Seutu • Regionen	818 809	821 545	833 629	872 867	917 853	974 519
Bergen	214 019	208 970	207 416	211 826	221 717	229 496
Seutu • Regionen	288 190	290 933	296 319	307 247	319 887	332 201
Stavanger	85 576	89 913	94 193	97 570	103 590	108 818
Seutu • Regionen	179 699	193 495	207 677	221 310	237 416	252 675
Trondheim	134 039	134 726	134 075	137 346	142 927	148 859
Seutu • Regionen	174 254	178 448	180 358	186 460	193 925	202 116
Tanska¹ • Danmark¹	5 054 410	5 122 065	5 111 108	5 135 409	5 215 718	5 330 020
Kööpenhamina • Köpenhamn	562 405	498 850	478 615	466 723	471 300	495 699
Seutu • Regionen	1 768 175	1 745 540	1 722 802	1 711 254	1 739 458	1 796 335
Aalborg	154 702	153 948	154 750	155 019	159 056	161 161
Seutu • Regionen	469 084	481 335	481 963	484 543	488 303	494 153
Odense	168 542	168 578	171 468	176 133	182 617	183 912
Seutu • Regionen	444 915	452 965	454 278	459 354	467 695	471 974
Århus	246 298	244 839	252 071	261 437	277 477	284 668
Seutu • Regionen	559 744	573 916	582 229	597 143	619 232	637 122
Islanti • Island	219 033	229 187	242 089	255 708	266 786	279 049
Reykjavik	84 856	83 766	89 868	97 569	103 036	109 887
Seutu • Regionen	118 234	121 698	132 510	145 980	156 542	171 792

¹ Tanskan, Suomen ja kaikkien suurkaupunkiseutujen ennusteet ovat maiden tilastokeskusten laatimia. Suurkaupunkien ennusteet ovat kaupunkien itsensä tekemiä.

• Prognoserna för Danmark och Finland och alla storstadsregionerna är utarbetade av de statistiska centralbyråerna. Prognoserna för storstäderna är utarbetade av städerna själva.

² Norjan ja sen suurkaupunkiseutujen ennusteet ovat Norjan tilastokeskuksen laatimia. • Prognoserna för Norge och dess storstadsregioner är utarbetade av Statistisk centralbyrå.

2005	2010	2015	2016	Väestöennuste • Folk- mängdsprognos 2026	
5 236 611	5 351 427	5 471 753	5 487 308	5 708 232	Suomi¹ • Finland¹
559 046	583 350	620 715	628 208	688 573	Helsinki • Helsingfors
1 240 482	1 335 366	1 420 284	1 437 890	1 606 566	Seutu • Regionen
202 932	211 507	223 004	225 118	245 615	Tampere • Tammerfors
316 023	352 197	373 575	376 971	412 851	Seutu • Regionen
127 226	139 133	196 291	198 525	223 126	Oulu • Uleåborg
202 898	223 051	241 712	244 453	272 654	Seutu • Regionen
174 824	176 087	183 824	185 908	197 472	Turku • Åbo
296 986	307 168	320 623	323 185	341 761	Seutu • Regionen
9 011 392	9 340 682	9 747 355	9 851 017	11 001 255	Ruotsi • Sverige
765 044	829 417	911 989	923 516	1 075 246	Tukholma • Stockholm
1 872 900	2 019 182	2 198 044	2 231 439	..	Seutu • Regionen
481 410	507 330	541 145	548 190	624 278	Göteborg
872 155	917 984	970 912	982 360	1 107 321	Seutu • Regionen
269 142	293 909	318 107	322 574	375 449	Malmö
598 990	646 180	687 481	695 430	..	Seutu • Regionen
4 606 363	4 858 199	5 165 802	5 213 985	5 760 762	Norja² • Norge²
529 846	586 860	647 676	658 390	749 056	Oslo
1 024 064	1 123 359	1 232 575	1 252 923	1 418 317	Seutu • Regionen
239 209	256 600	275 112	277 391	303 696	Bergen
349 171	376 652	407 206	411 965	464 736	Seutu • Regionen
113 991	123 850	132 102	132 644	138 194	Stavanger
267 385	296 135	326 354	329 603	377 104	Seutu • Regionen
156 161	170 936	184 960	187 353	208 615	Trondheim
213 137	232 129	250 994	254 317	286 274	Seutu • Regionen
5 411 405	5 534 738	5 659 715	5 707 251	5 934 124	Tanska¹ • Danmark¹
502 362	528 208	580 184	591 481	681 598	Kööpenhamina • Köpenhamn
1 827 239	1 872 590	159 602	1 994 025	2 169 539	Seutu • Regionen
163 228	197 426	207 805	210 316	228 733	Aalborg
495 068	579 628	582 632	585 499	606 295	Seutu • Regionen
185 871	188 777	197 480	198 972	214 898	Odense
476 580	484 862	488 578	491 474	510 190	Seutu • Regionen
294 954	306 650	326 246	330 639	366 077	Århus
657 671	826 923	857 030	865 829	930 896	Seutu • Regionen
293 577	317 630	329 100	332 529	366 390	Islanti • Island
113 848	118 326	121 822	122 460	..	Reykjavik
184 244	200 907	211 282	213 619	..	Seutu • Regionen

	Koko väestö • Totalfolk mängd						Yhteensä • Totalt	Miehet yhteensä • Män totalt
	Ikä • Ålder							
	0-6	7-14	15-29	30-49	50-64	65-		
Suomi • Finland	423 283	473 325	988 233	1 373 812	1 121 712	1 091 388	5 471 753	2 691 863
Helsinki • Helsingfors	44 552	41 468	136 322	184 282	112 382	101 709	620 715	293 113
Seutu • Regionen	117 101	122 331	280 660	415 745	264 679	219 768	1 420 284	687 996
Tampere • Tammerfors	15 941	14 611	55 034	58 046	39 122	40 250	223 004	107 951
Seutu • Regionen	30 891	31 440	76 412	100 373	68 041	66 418	373 575	182 838
Oulu • Uleåborg	18 797	19 176	44 824	52 114	33 932	27 448	196 291	97 719
Seutu • Regionen	24 870	25 975	51 883	64 312	41 362	33 310	241 712	120 685
Turku • Åbo	11 947	11 686	44 950	46 081	32 688	36 472	183 824	87 324
Seutu • Regionen	23 574	25 451	64 580	82 956	61 507	62 555	320 623	154 821
Ruotsi • Sverige	817 371	864 662	1 854 520	2 534 604	1 763 314	1 912 884	9 747 355	4 872 240
Tukholma • Stockholm	84 415	70 943	185 490	285 979	153 776	131 386	911 989	449 260
Seutu • Regionen	204 541	204 924	421 322	649 273	372 881	345 103	2 198 044	1 092 604
Göteborg	47 252	42 428	123 110	156 014	89 604	82 737	541 145	268 514
Seutu • Regionen	86 766	87 226	195 757	270 869	167 294	163 000	970 912	483 631
Malmö	31 562	24 270	68 920	94 023	50 409	48 923	318 107	156 602
Seutu • Regionen	63 845	60 795	139 750	192 043	113 671	117 377	687 481	340 696
Norja • Norge	438 125	494 268	1 023 903	1 435 392	939 812	834 302	5 165 802	2 598 824
Oslo	59 716	50 739	145 975	213 064	99 343	78 839	647 676	322 892
Seutu • Regionen	112 380	113 635	250 131	382 864	206 540	167 025	1 232 575	615 428
Bergen	23 087	24 394	62 354	78 990	45 964	40 323	275 112	138 566
Seutu • Regionen	36 385	39 223	87 601	115 767	68 692	59 538	407 206	205 826
Stavanger	12 095	12 464	28 318	39 804	22 657	16 764	132 102	66 683
Seutu • Regionen	32 940	33 673	69 662	96 297	54 099	39 683	326 354	166 085
Trondheim	15 940	16 213	44 148	52 580	30 668	25 411	184 960	93 556
Seutu • Regionen	22 170	23 592	56 652	71 114	42 231	35 235	250 994	127 076
Tanska • Danmark	429 997	532 650	1 076 302	1 481 942	1 087 695	1 051 129	5 659 715	2 811 014
Köpenhamina								
• Köpenhamn	50 528	38 849	164 267	187 769	78 914	59 857	580 184	286 916
Seutu • Regionen	159 602	180 245	398 677	557 649	345 043	328 860	1 970 076	966 491
Aalborg	14 996	17 117	51 991	51 697	36 120	35 884	207 805	104 412
Seutu • Regionen	41 416	53 370	110 688	142 225	117 998	116 935	582 632	293 625
Odense	15 242	16 713	49 207	49 479	34 238	32 601	197 480	97 263
Seutu • Regionen	34 813	44 978	92 123	120 749	97 703	98 212	488 578	242 679
Århus	25 424	26 245	94 468	81 532	53 016	45 561	326 246	160 398
Seutu • Regionen	67 113	81 911	181 587	222 176	158 661	145 582	857 030	426 603
Islanti • Island	32 274	34 728	70 383	87 350	59 824	44 541	329 100	165 186
Reykjavik	11 763	11 438	26 935	33 849	21 681	16 156	121 822	60 433
Seutu • Regionen	21 095	21 825	45 192	58 013	37 483	27 674	211 282	104 956

Lähde: NORDSTAT-tietokanta. www.nordstat.orgKälla: NORDSTAT-databas. www.nordstat.org

	Syntyneiden enemmyys ● Födelse- netto	Tulomuutto ● Muualta maasta ● Från övriga landet	Inflyttande Ulkomailta ● Från utlandet	Lähtömuutto ● Muualle maahan ● Till övriga landet	Utflyttande Ulkomaille ● Till utlandet	Netto- muutto ● Flyttnings- netto	Väestön- muutos ● Befolknings- förändring
Suomi ● Finland	5 046	.	31 507	.	15 486	16 021	21 067
Helsinki ● Helsingfors	1 858	32 882	7 430	29 237	4 647	6 428	8 286
Seutu ● Regionen	6 531	32 276	14 563	27 237	8 006	11 596	18 127
Tampere ● Tammerfors	573	14 524	1 281	13 036	749	2 020	2 593
Seutu ● Regionen	1 214	23 326	1 613	21 128	944	2 867	4 081
Oulu ● Uleåborg	1 437	9 318	898	8 736	425	1 055	2 492
Seutu ● Regionen	1 874	12 194	949	11 549	463	1 131	3 005
Turku ● Åbo	199	10 892	1 523	10 131	794	1 581	1 780
Seutu ● Regionen	486	18 063	1 900	17 375	1 034	1 554	2 040
Ruotsi ● Sverige	25 931	.	126 966	.	51 237	75 729	101 660
Tukholma ● Stockholm	7 481	52 394	15 971	52 970	8 751	6 644	14 125
Seutu ● Regionen	13 866	41 000	34 095	36 933	17 319	20 843	34 709
Göteborg	3 427	25 282	9 475	25 559	4 792	4 406	7 833
Seutu ● Regionen	4 731	23 550	12 245	21 501	6 192	8 102	12 833
Malmö	2 555	15 122	6 338	14 458	4 461	2 541	5 096
Seutu ● Regionen	3 654	18 539	10 504	16 852	6 861	5 330	8 984
Norja ● Norge	18 690	.	70 030	.	31 875	38 155	56 845
Oslo	6 198	40 147	15 773	44 005	8 686	7 189	13 213
Seutu ● Regionen	8 655	30 133	23 010	29 778	12 212	11 153	19 808
Bergen	1 404	12 667	4 503	13 781	2 390	1 751	3 163
Seutu ● Regionen	2 230	8 314	5 534	7 934	2 787	5 914	8 144
Stavanger	924	8 652	3 158	10 233	2 016	428	1 348
Seutu ● Regionen	2 674	6 010	6 074	6 059	3 202	2 823	5 497
Trondheim	1 179	10 181	2 690	9 699	1 614	1 765	2 925
Seutu ● Regionen	1 588	8 525	3 094	7 690	1 799	2 130	3 718
Tanska ● Danmark	5 530	.	86 683	.	49 218	37 465	42 995
Kööpenhamina							
● Köpenhamn	5 391	44 333	19 549	43 569	12 247	8 066	13 457
Seutu ● Regionen	6 230	30 149	40 889	25 582	24 355	21 101	27 331
Aalborg	416	9 910	3 173	9 073	2 020	1 990	2 406
Seutu ● Regionen	-355	10 579	7 010	11 396	3 659	2 534	2 179
Odense	606	9 952	3 387	9 789	2 307	1 243	1 849
Seutu ● Regionen	-389	10 701	6 533	10 832	3 805	2 597	2 208
Århus	1 904	17 850	6 513	17 402	4 750	2 211	4 115
Seutu ● Regionen	2 174	21 121	12 440	20 476	7 759	5 326	7 500
Islanti ● Island	2 326	.	6 988	.	5 875	1 113	3 439
Reykjavik
Seutu ● Regionen

Lähde: NORDSTAT-tietokanta. www.nordstat.org
Källa: NORDSTAT-databas. www.nordstat.org

	Miehet ● Män				Naiset ● Kvinnor			
	Naimaton ● Ogift	Naimisissa ● Gift	Leski ● Änka	Eronnut ● Skild	Naimaton ● Ogift	Naimisissa ● Gift	Leski ● Änka	Eronnut ● Skild
Suomi ● Finland	765 618	1 007 795	54 753	234 716	627 476	1 009 576	233 954	308 815
Helsinki ● Helsingfors	107 960	91 699	4 448	27 632	114 117	92 570	19 598	41 647
Seutu ● Regionen	207 722	240 707	9 817	60 245	198 293	242 228	41 193	87 936
Tampere ● Tammerfors	39 429	35 478	1 817	9 217	35 037	35 747	8 072	14 247
Seutu ● Regionen	54 632	66 355	3 167	15 215	46 793	66 642	13 178	21 709
Oulu ● Uleåborg	29 447	32 909	1 289	7 304	24 503	33 100	5 446	9 987
Seutu ● Regionen	33 569	41 551	1 598	8 742	27 494	41 719	6 680	11 655
Turku ● Åbo	31 227	28 656	8 275	1 792	30 189	28 964	7 735	12 808
Seutu ● Regionen	44 560	57 147	14 119	3 111	41 020	57 500	20 082	12 740
Ruotsi ● Sverige	1 556 092	1 624 585	100 374	406 956	1 266 645	1 619 430	355 158	525 896
Tukholma ● Stockholm	172 147	125 540	5 947	39 668	156 845	124 154	24 090	57 105
Seutu ● Regionen	353 431	344 877	15 933	93 924	306 590	342 055	59 681	129 548
Göteborg	99 700	78 510	4 265	23 886	86 072	78 421	15 454	33 233
Seutu ● Regionen	154 735	158 893	8 509	40 090	131 096	158 915	28 944	53 855
Malmö	52 243	48 714	2 602	14 871	45 837	48 396	10 444	20 799
Seutu ● Regionen	104 221	116 358	6 117	28 268	88 866	115 864	22 357	38 725
Norja ● Norge	761 598	908 951	49 144	203 260	610 104	875 340	189 435	254 574
Oslo	118 734	97 125	4 365	25 675	108 403	90 505	17 123	34 936
Seutu ● Regionen	190 525	206 142	9 416	49 019	168 071	195 596	35 026	65 579
Bergen	46 653	45 393	2 328	9 857	38 773	43 192	8 806	13 070
Seutu ● Regionen	63 829	69 988	3 388	14 223	51 986	66 949	12 783	17 896
Stavanger	19 711	24 073	1 050	4 544	16 093	22 785	3 865	5 938
Seutu ● Regionen	43 175	62 272	2 440	10 551	33 312	59 451	8 787	13 186
Trondheim	34 332	28 238	1 461	6 298	27 709	27 329	5 519	8 723
Seutu ● Regionen	43 680	39 678	1 962	8 590	35 186	38 463	7 595	11 367
Tanska ● Danmark	752 872	1 079 074	70 192	210 956	609 029	1 075 337	228 987	275 372
Kööpenhamina								
● Köpenhamn	130 125	70 145	3 439	21 728	121 817	68 648	13 479	29 515
Seutu ● Regionen	283 101	346 723	20 260	73 420	251 626	345 562	69 747	105 910
Aalborg	35 171	35 837	2 501	6 973	27 906	35 827	7 893	9 184
Seutu ● Regionen	78 871	115 482	8 545	20 792	57 455	114 909	26 472	24 826
Odense	31 765	33 111	2 172	6 924	27 508	33 245	7 435	9 673
Seutu ● Regionen	63 366	95 134	6 716	18 699	49 979	94 994	21 812	23 653
Århus	60 870	50 296	2 767	9 873	56 125	50 305	9 678	14 325
Seutu ● Regionen	121 046	159 569	9 541	29 086	100 710	159 135	30 860	37 572
Islanti ● Island
Reykjavik
Seutu ● Regionen

Lähde: NORDSTAT-tietokanta. www.nordstat.orgKälla: NORDSTAT-databas. www.nordstat.org

	Ikä • Ålder							Yhteensä • Totalt
	0–19	20–39	40–49	50–59	60–69	70–79	80–	
Suomi • Finland	298	969	1 135	3 244	7 775	10 899	27 866	52 186
Helsinki • Helsingfors	31	125	143	373	766	1 017	2 594	5 049
Seutu • Regionen	64	240	288	774	1 593	2 120	4 692	9 771
Tampere • Tammerfors	..	52	51	109	294	366	1 028	1 913
Seutu • Regionen	..	74	76	174	461	626	1 593	3 026
Oulu • Uleåborg	..	49	34	84	181	247	632	1 241
Seutu • Regionen	..	51	39	104	213	293	768	1 484
Turku • Åbo	..	37	36	91	247	368	980	1 765
Seutu • Regionen	..	55	61	156	412	603	1 584	2 888
Ruotsi • Sverige	488	1 308	1 523	3 705	9 900	17 988	54 064	88 976
Tukholma • Stockholm	37	147	131	317	735	1 144	4 153	6 664
Seutu • Regionen	88	303	341	755	1 813	3 184	9 146	15 630
Göteborg	29	93	81	223	482	806	2 496	4 210
Seutu • Regionen	45	132	140	361	893	1 520	4 496	7 587
Malmö	25	44	40	131	281	481	1 695	2 697
Seutu • Regionen	42	86	97	255	593	1 114	3 416	5 603
Norja • Norge	287	738	922	2 209	5 021	7 701	23 516	40 394
Oslo	36	104	125	260	532	685	2 214	3 956
Seutu • Regionen	75	159	223	499	1 002	1 474	4 342	7 774
Bergen	22	51	47	117	220	348	1 185	1 990
Seutu • Regionen	31	72	75	167	348	487	1 661	2 841
Stavanger	7	12	21	42	113	148	462	805
Seutu • Regionen	19	37	48	124	250	349	1 003	1 830
Trondheim	8	30	25	77	168	209	652	1 169
Seutu • Regionen	11	42	31	97	224	298	864	1 567
Tanska • Danmark	358	664	1 273	3 376	8 074	12 281	25 314	51 340
Kööpenhamina • Köpenhamn	50	89	129	319	689	847	1 673	3 796
Seutu • Regionen	130	210	409	1 084	2 633	3 978	7 825	16 269
Aalborg	15	24	40	104	242	419	855	1 699
Seutu • Regionen	29	82	127	330	839	1 345	2 949	5 701
Odense	12	23	44	113	276	366	830	1 664
Seutu • Regionen	25	52	102	305	776	1 113	2 478	4 851
Århus	20	38	67	148	321	505	1 106	2 205
Seutu • Regionen	59	93	184	451	1 073	1 644	3 359	6 863
Islanti • Island	19	47	41	147	246	396	1 153	2 049
Reykjavik	9	16	19	68	95	151	478	836
Seutu • Regionen	13	30	31	91	156	250	703	1 274

Lähde: NORDSTAT-tietokanta. www.nordstat.org
Källa: NORDSTAT-databas. www.nordstat.org

Väestön (25–64-v.) koulutustaso koulutusvuosien mukaan 1.1.2014

Befolkningens (25–64-åringar) utbildning enligt antal skolningsår
 Education level of 25–64 year olds, in terms of years of education

	Koulutusvuodet • Antal utbildningsår				Yhteensä • Totalt
	0–9	10–12	13–	Tuntematon • Okänd	
Suomi¹ • Finland¹	477 707	1 258 122	1 099 260	–	2 835 089
Helsinki • Helsingfors	68 040	115 243	172 954	–	356 237
Seutu • Regionen	149 354	272 015	366 776	–	788 145
Tampere • Tammerfors	16 131	48 275	54 667	–	119 073
Seutu • Regionen	26 044	83 198	86 428	–	195 670
Oulu • Uleåborg	11 197	43 129	47 067	–	101 393
Seutu • Regionen	13 603	53 952	55 567	–	123 122
Turku • Åbo	16 119	39 470	40 251	–	95 840
Seutu • Regionen	26 505	71 885	68 786	–	167 176
Ruotsi • Sverige	633 808	2 208 997	1 985 892	82 292	4 910 989
Tukholma • Stockholm	50 717	161 927	291 779	13 250	517 673
Seutu • Regionen	134 109	431 796	573 596	28 879	1 168 380
Göteborg	34 862	105 584	149 002	5 627	295 075
Seutu • Regionen	58 358	201 963	238 718	7 463	506 502
Malmö	22 478	61 831	81 216	6 550	172 075
Seutu • Regionen	40 958	133 158	170 752	9 620	354 488
Norja • Norge	538 128	1 105 431	1 065 202	18 046	2 726 807
Oslo	63 987	102 455	212 022	3 874	382 338
Seutu • Regionen	121 318	217 810	345 071	5 564	689 763
Bergen	24 035	51 595	72 633	806	149 069
Seutu • Regionen	37 802	84 427	93 067	1 144	216 440
Stavanger	11 193	24 499	37 456	449	73 597
Seutu • Regionen	31 154	69 768	73 646	992	175 560
Trondheim	15 022	34 096	50 870	448	100 436
Seutu • Regionen	21 004	50 385	62 234	579	134 202
Tanska • Danmark	571 198	1 218 467	975 798	141 348	2 906 811
Kööpenhamina • Köpenhamn	48 971	98 150	159 283	30 705	337 109
Seutu • Regionen	167 744	377 053	426 235	66 226	1 037 258
Aalborg	19 135	42 475	38 084	4 311	104 005
Seutu • Regionen	65 301	134 393	82 019	11 900	293 613
Odense	19 346	38 740	37 038	4 395	99 519
Seutu • Regionen	52 181	107 598	76 634	9 243	245 656
Århus	23 212	57 203	78 814	8 624	167 853
Seutu • Regionen	77 531	182 167	159 385	18 305	437 388
Islanti • Island
Reykjavik
Seutu • Regionen

¹ Suomen osalta tuntematon sisältyy 0–9-koulutusvuosiin. • För Finland ingår okänt i posten 0–9 år av utbildning.

Lähde: NORDSTAT-tietokanta. www.nordstat.org

Källa: NORDSTAT-databas. www.nordstat.org

	Muut Pohjoismaat ● Övriga Norden	EU-maat ¹ ● EU-länder ¹	Muu Eurooppa ● Övriga Europa	Pohjois-Amerikka ● Nord-Amerika	Aasia ● Asien	Muut maat ● Övriga länder	Yhteensä ● Totalt
Suomi ● Finland	9 918	81 173	41 129	3 530	56 215	27 710	219 675
Helsinki ● Helsingfors	1 697	21 632	7 806	1 316	13 973	9 021	55 445
Seutu ● Regionen	2 964	46 017	15 811	2 035	28 230	15 565	110 622
Tampere ● Tammerfors	258	2 543	1 381	204	3 636	1 420	9 442
Seutu ● Regionen	398	3 453	1 703	259	4 147	1 559	11 519
Oulu ● Uleåborg	261	871	679	100	2 087	950	4 948
Seutu ● Regionen	288	942	725	106	2 163	967	5 191
Turku ● Åbo	457	3 444	1 967	148	3 323	1 722	11 061
Seutu ● Regionen	621	4 398	2 619	193	3 895	2 053	13 779
Ruotsi ● Sverige	137 012	197 884	49 770	15 220	196 136	143 413	739 435
Tukholma ● Stockholm	13 795	31 861	5 681	3 400	23 284	16 808	94 829
Seutu ● Regionen	36 627	76 397	15 064	6 185	58 642	35 514	228 429
Göteborg	7 790	14 213	4 440	1 270	14 411	11 428	53 552
Seutu ● Regionen	12 439	19 909	5 305	1 697	18 065	13 248	70 663
Malmö	13 591	10 714	3 748	843	9 543	6 262	44 701
Seutu ● Regionen	20 019	19 224	5 444	1 690	15 157	8 377	69 911
Norja ● Norge	84 184	252 942	28 640	11 174	75 021	60 193	512 154
Oslo	23 015	41 962	6 362	2 453	17 913	10 304	102 009
Seutu ● Regionen	36 592	73 526	9 543	3 951	27 422	15 394	166 428
Bergen	3 145	16 832	1 359	781	3 996	4 074	30 187
Seutu ● Regionen	3 935	23 706	1 671	967	4 958	5 076	40 313
Stavanger	2 814	9 897	1 336	855	3 328	2 056	20 286
Seutu ● Regionen	5 403	24 137	2 570	1 435	6 194	4 105	43 844
Trondheim	2 315	6 952	971	404	3 436	2 412	16 490
Seutu ● Regionen	2 738	8 824	1 115	466	3 921	2 891	19 955
Tanska ● Danmark	41 067	156 177	69 767	9 766	104 775	41 007	422 559
Kööpenhamina							
● Köpenhamn	11 697	30 778	9 819	3 131	21 811	10 338	87 574
Seutu ● Regionen	23 533	68 332	34 560	6 375	52 887	19 758	205 445
Aalborg	1 365	6 021	1 354	243	2 981	1 428	13 392
Seutu ● Regionen	3 202	13 010	4 044	456	7 234	3 388	31 334
Odense	1 675	5 371	2 471	252	3 778	1 926	15 473
Seutu ● Regionen	2 701	10 429	4 502	449	7 048	2 922	28 051
Århus	2 684	10 163	2 611	717	7 195	4 196	27 566
Seutu ● Regionen	4 764	22 125	7 375	1 115	13 872	6 330	55 581
Islanti ● Island	24 294
Reykjavik
Seutu ● Regionen

¹ Pl. Suomi, Tanska ja Ruotsi. ● Exkl. Finland, Danmark och Sverige.

Lähde: NORDSTAT-tietokanta. www.nordstat.org

Källa: NORDSTAT-databas. www.nordstat.org

	Teollisuus ja rakentaminen ● Tillverkning och byggverksamhet	Kauppa, kuljetus ja majoitus ● Handel, transport och hotellverksamhet	Informaatio ja viestintä ● Informations- och kommunikationsverksamhet	Rahoitus-, kiinteistö-, ammatill. toim. sekä tukipalvelut ● Finans-, fastighets- och yrkesverksamhet, stödservice	Julkinen hallinto, koulutus, terveys- ja sosiaalipalvelut ● Offentlig förvaltning, utbildning, vård och omsorg
	(C, F)	(G-I)	(J)	(K-N)	(O-Q)
Suomi ● Finland	453 266	496 001	87 373	345 401	669 789
Helsinki ● Helsingfors	35 066	79 234	35 321	89 244	108 849
Seutu ● Regionen	99 177	177 323	49 525	144 784	182 899
Tampere ● Tammerfors	22 369	23 101	8 278	20 537	34 400
Seutu ● Regionen	35 343	32 760	8 631	25 609	46 689
Oulu ● Uleåborg	14 882	15 643	3 728	14 516	28 605
Seutu ● Regionen	17 154	18 140	3 820	15 599	32 741
Turku ● Åbo	15 140	20 410	3 668	17 074	32 175
Seutu ● Regionen	26 391	30 608	4 001	22 744	43 052
Ruotsi ● Sverige	877 316	957 810	178 096	700 571	1 521 065
Tukholma ● Stockholm	54 429	136 199	70 537	180 787	154 621
Seutu ● Regionen	130 420	248 606	86 014	247 484	309 453
Göteborg	56 196	71 905	18 202	63 159	93 014
Seutu ● Regionen	93 420	111 801	21 573	80 887	148 205
Malmö	20 792	40 025	9 874	31 672	50 442
Seutu ● Regionen	44 957	68 612	14 103	53 199	105 970
Norja ● Norge	444 365	596 665	92 273	347 323	897 615
Oslo	43 717	100 952	38 621	99 613	137 198
Seutu ● Regionen	76 928	180 961	53 316	136 873	220 448
Bergen	22 402	36 362	6 243	28 605	56 195
Seutu ● Regionen	35 097	45 892	6 628	32 118	73 126
Stavanger	10 415	14 722	3 309	14 125	25 619
Seutu ● Regionen	31 612	35 911	5 294	24 734	49 914
Trondheim	15 037	24 805	4 896	21 617	40 756
Seutu ● Regionen	18 435	30 004	5 070	23 895	49 070
Tanska¹ ● Danmark¹	438 729	630 740	99 440	399 465	861 888
Kööpenhamina ¹ ● Köpenhamn ¹	15 360	73 607	34 437	84 406	114 335
Seutu ¹ ● Regionen ¹	117 481	239 118	61 019	196 563	315 381
Aalborg ¹	15 015	24 567	4 719	13 736	38 977
Seutu ¹ ● Regionen ¹	53 660	58 864	6 474	30 980	90 718
Odense ¹	10 826	23 458	4 242	14 304	35 477
Seutu ¹ ● Regionen ¹	33 772	47 655	5 559	25 577	72 576
Århus ¹	18 940	43 647	10 391	31 238	60 633
Seutu ¹ ● Regionen ¹	65 750	96 111	14 868	56 541	128 773
Islanti ● Island	30 100	44 000	8 100	24 400	49 900
Reykjavik
Seutu ● Regionen

¹1.1.2013.

Lähde: NORDSTAT-tietokanta. www.nordstat.org

Källa: NORDSTAT-databas. www.nordstat.org

Taiteet, virkistys ja muut palvelut ● Kultur, fritid och annan service- verksamhet	Muut ja tuntematon ● Annan och okänd	Työpaikat yhteensä ● Arbetsplatserna totalt
(R-S)	(A-B, D-E, T, U, X)	
111 207	138 714	2 301 751
27 130	7 098	381 942
40 515	17 352	711 575
5 545	2 520	116 750
7 323	5 061	161 416
3 851	2 853	84 078
4 340	4 182	95 976
4 826	1 908	95 201
6 549	4 582	137 927
150 284	270 658	4 655 800
31 752	16 413	644 738
43 655	34 281	1 099 913
10 870	9 698	323 044
15 399	17 329	488 614
6 013	6 447	165 265
10 566	14 921	312 328
98 022	173 737	2 650 000
28 014	8 885	457 000
36 073	18 628	723 227
6 533	10 182	166 522
7 945	12 836	213 642
3 173	12 114	83 477
5 694	29 491	182 650
4 595	2 615	114 321
5 128	4 671	136 273
116 356	113 731	2 660 349
25 857	3 910	351 912
51 270	17 367	998 199
3 878	3 115	104 007
10 101	17 359	268 156
4 083	2 888	95 278
8 155	10 918	204 212
8 009	3 251	176 109
15 896	15 685	393 624
10 200	11 100	177 800
..
..

Suomi ● Finland

Helsinki ● Helsingfors
Seutu ● Regionen
Tampere ● Tammerfors
Seutu ● Regionen
Oulu ● Uleåborg
Seutu ● Regionen
Turku ● Åbo
Seutu ● Regionen

Ruotsi ● Sverige

Tukholma ● Stockholm
Seutu ● Regionen
Göteborg
Seutu ● Regionen
Malmö
Seutu ● Regionen

Norja ● Norge

Oslo
Seutu ● Regionen
Bergen
Seutu ● Regionen
Stavanger
Seutu ● Regionen
Trondheim
Seutu ● Regionen

Tanska¹ ● Danmark¹

Köpenhamina¹ ● Köpenhamn¹
Seutu¹ ● Regionen¹
Aalborg¹
Seutu¹ ● Regionen¹
Odense¹
Seutu¹ ● Regionen¹
Århus¹
Seutu¹ ● Regionen¹

Islanti ● Island

Reykjavik
Seutu ● Regionen

	Naiset ● Kvinnor	Miehet ● Män	Yhteensä ● Totalt
Suomi ● Finland	71,4	68,9	70,2
Helsinki ● Helsingfors	73,4	70,2	71,9
Seutu ● Regionen	75,2	73,5	74,4
Tampere ● Tammerfors	67,6	64,2	65,9
Seutu ● Regionen	70,1	67,9	69,0
Oulu ● Uleåborg	67,6	64,7	66,1
Seutu ● Regionen	68,3	66,2	67,2
Turku ● Åbo	67,6	63,8	65,7
Seutu ● Regionen	71,8	68,7	70,3
Ruotsi ● Sverige	75,7	78,5	77,1
Tukholma ● Stockholm	77,1	78,5	77,8
Seutu ● Regionen	77,3	79,8	78,5
Göteborg	71,8	74,1	73,0
Seutu ● Regionen	76,1	78,5	77,3
Malmö	63,6	64,5	64,0
Seutu ● Regionen	69,4	70,5	70,0
Norja¹ ● Norge¹	74,0	78,9	76,5
Oslo ¹	74,6	78,4	76,5
Seutu ¹ ● Regionen ¹	75,4	79,6	77,5
Bergen ¹	76,3	80,3	78,4
Seutu ¹ ● Regionen ¹	76,2	81,0	78,7
Stavanger ¹	76,7	81,7	79,3
Seutu ¹ ● Regionen ¹	78,2	84,5	81,4
Trondheim ¹	75,7	79,2	77,5
Seutu ¹ ● Regionen ¹	75,8	80,1	78,0
Tanska² ● Danmark²	70,6	75,0	72,8
Kööpenhamina ² ● Köpenhamn ²	69,3	70,5	69,9
Seutu ² ● Regionen ²	72,5	75,4	74,0
Aalborg ²	68,7	71,2	70,0
Seutu ² ● Regionen ²	69,8	74,5	72,2
Odense ²	65,9	67,8	66,8
Seutu ² ● Regionen ²	67,6	71,1	69,4
Århus ²	66,9	69,5	68,2
Seutu ² ● Regionen ²	70,1	74,7	72,4
Islanti ● Island
Reykjavik
Seutu ● Regionen

¹ 20–66-v. ● 20–66 år.

² 1.1.2013.

Lähde: NORDSTAT-tietokanta. www.nordstat.org

Källa: NORDSTAT-databas. www.nordstat.org

	Ikä ● Ålder				Yhteensä ● Totalt
	20–24	25–29	30–49	50–64	
Suomi ● Finland	186 783	238 937	1 088 668	721 223	2 235 611
Helsinki ● Helsingfors	30 065	42 814	139 859	75 306	288 044
Seutu ● Regionen	58 549	78 570	332 687	182 646	652 452
Tampere ● Tammerfors	11 070	14 320	42 211	24 646	92 247
Seutu ● Regionen	14 269	19 403	77 231	43 368	154 271
Oulu ● Uleåborg	7 793	9 574	39 134	21 361	77 862
Seutu ● Regionen	8 772	11 086	49 054	26 023	94 935
Turku ● Åbo	10 143	11 285	33 136	20 439	75 003
Seutu ● Regionen	12 989	15 618	64 804	40 180	133 591
Ruotsi ● Sverige	393 020	447 132	2 110 826	1 353 299	4 304 277
Tukholma ● Stockholm	35 535	63 003	236 178	114 152	448 868
Seutu ● Regionen	86 333	118 000	542 803	281 000	1 028 136
Göteborg	23 490	35 883	123 023	64 627	247 023
Seutu ● Regionen	40 326	51 048	226 239	127 767	445 380
Malmö	11 389	18 076	63 157	32 596	125 218
Seutu ● Regionen	24 300	31 777	145 478	82 210	283 765
Norja¹ ● Norge¹	232 091	273 001	1 193 950	713 813	2 412 855
Oslo ¹	31 313	55 466	170 973	71 901	329 653
Seutu ¹ ● Regionen ¹	53 773	78 960	315 141	156 711	604 585
Bergen ¹	15 025	19 010	66 074	36 019	136 128
Seutu ¹ ● Regionen ¹	20 916	25 454	97 660	53 708	197 738
Stavanger ¹	6 030	8 965	33 786	17 874	66 655
Seutu ¹ ● Regionen ¹	15 972	20 812	82 904	43 351	163 039
Trondheim ¹	10 586	13 117	44 266	23 889	91 858
Seutu ¹ ● Regionen ¹	13 377	16 084	60 268	32 991	122 720
Tanska² ● Danmark²	211 315	219 784	1 220 556	727 794	2 379 449
Kööpenhamina ² ● Köpenhamn ²	38 639	50 069	138 593	46 954	274 255
Seutu ² ● Regionen ²	81 607	92 008	453 477	233 392	860 484
Aalborg ²	11 073	10 107	41 860	24 049	87 089
Seutu ² ● Regionen ²	21 450	20 833	118 769	79 405	240 457
Odense ²	10 434	9 446	38 076	20 991	78 947
Seutu ² ● Regionen ²	17 062	16 199	97 586	62 191	193 038
Århus ²	21 940	20 421	62 846	35 571	140 778
Seutu ² ● Regionen ²	37 279	35 887	183 375	107 970	364 511
Islanti ● Island
Reykjavik
Seutu ● Regionen

¹ Norjan luvut koskevat v. 2014 neljättä neljännesvuotta. Ikäryhmät 20–24, 25–29, 40–54, 55–66. ● Talen för Norge gäller fjärde kvartalet år 2014. Åldersindelning 20–24, 25–29, 40–54, 55–66.

² 1.1.2013.

Lähde: NORDSTAT-tietokanta. www.nordstat.org

Källa: NORDSTAT-databas. www.nordstat.org

	Ikä • Ålder				Yhteensä • Totalt
	20–24	25–29	30–49	50–64	
Suomi¹ • Finland¹	34 684	34 558	130 108	118 834	318 184
Helsinki ¹ • Helsingfors ¹	2 505	3 710	15 664	10 305	32 184
Seutu ¹ • Regionen ¹	5 749	7 263	31 579	22 915	67 506
Tampere ¹ • Tammerfors ¹	2 325	2 612	7 710	5 452	18 099
Seutu ¹ • Regionen ¹	3 178	3 329	11 540	8 765	26 812
Oulu ¹ • Uleåborg ¹	2 069	2 254	6 066	3 850	14 239
Seutu ¹ • Regionen ¹	2 331	2 509	7 155	4 606	16 601
Turku ¹ • Åbo ¹	1 604	1 870	5 819	4 081	13 374
Seutu ¹ • Regionen ¹	2 224	2 375	8 256	6 398	19 253
Ruotsi • Sverige	26 743	31 768	98 118	45 856	202 484
Tukholma • Stockholm	1 833	3 050	11 104	4 293	20 280
Seutu • Regionen	4 491	6 503	23 948	9 746	44 687
Göteborg	1 784	2 617	7 231	2 397	14 028
Seutu • Regionen	2 645	3 279	9 697	3 749	19 370
Malmö	1 229	2 190	6 221	2 043	11 684
Seutu • Regionen	1 977	3 074	9 186	3 626	17 863
Norja • Norge	9 780	11 433	34 116	11 665	69 719
Oslo	1 079	2 010	6 768	1 751	11 878
Seutu • Regionen	1 861	3 049	10 407	3 030	18 888
Bergen	431	563	1 603	458	3 170
Seutu • Regionen	658	809	2 286	688	4 633
Stavanger	140	204	639	202	1 217
Seutu • Regionen	415	531	1 537	444	3 024
Trondheim	314	413	1 140	304	2 254
Seutu • Regionen	418	541	1 483	436	2 991
Tanska • Danmark	11 213	16 396	58 809	31 056	117 474
Kööpenhamina • Köpenhamn	1 184	3 098	10 328	3 312	17 922
Seutu • Regionen	3 648	6 293	23 965	10 826	44 732
Aalborg	611	923	2 096	1 035	4 665
Seutu • Regionen	1 304	1 750	5 422	3 271	11 747
Odense	497	843	2 461	1 115	4 916
Seutu • Regionen	994	1 432	5 413	3 102	10 941
Århus	883	1 592	3 222	1 335	7 032
Seutu • Regionen	1 725	2 687	7 640	3 836	15 888
Islanti • Island
Reykjavik
Seutu • Regionen

¹ 31.12.2013.

Lähde: NORDSTAT-tietokanta. www.nordstat.org
Källa: NORDSTAT-databas. www.nordstat.org

	Asuntoja ● Bostäder		Kerrostaloissa ● I höghus	Kerrostaloasunnot, joissa huoneita ● Höhusbostäder, enligt antal rum			Tuntematon ● Okänd
	Yhteensä ● Totalt	Pientaloissa ● I småhus		1-2	3	4-	
Suomi ● Finland	2 917 955	1 549 643	1 310 947	897 681	301 785	104 509	6 972
Helsinki ● Helsingfors	346 751	45 732	296 750	197 155	64 315	34 110	1 170
Seutu ● Regionen	723 229	228 454	486 720	316 867	115 231	52 708	1 914
Tampere ● Tammerfors	129 355	32 077	94 218	66 606	19 503	7 103	1 006
Seutu ● Regionen	199 434	80 957	114 193	80 109	24 677	8 375	1 032
Oulu ● Uleåborg	101 588	46 770	53 360	37 862	12 096	3 297	105
Seutu ● Regionen	119 825	62 916	55 176	39 121	12 583	3 366	106
Turku ● Åbo	110 608	28 374	80 456	54 911	18 521	6 366	658
Seutu ● Regionen	175 815	74 338	98 642	67 292	23 040	7 482	828
Ruotsi ● Sverige	4 364 495	2 007 664	2 356 831
Tukholma ● Stockholm	460 734	45 148	415 586
Seutu ● Regionen	950 968	265 024	685 944
Göteborg	251 240	52 268	198 972
Seutu ● Regionen	424 295	167 004	257 291
Malmö	146 288	26 511	119 777
Seutu ● Regionen	296 803	114 590	182 213
Norja¹ ● Norge¹	2 466 363	1 695 228	771 135	226 756	328 273	136 655	79 451
Oslo ¹	324 309	73 266	251 043	89 851	107 488	48 312	5 392
Seutu ¹ ● Regionen ¹	569 564	251 151	318 413	108 949	132 669	64 851	11 944
Bergen ¹	134 077	66 067	68 010	9 933	46 583	9 464	2 030
Seutu ¹ ● Regionen ¹	188 929	114 777	74 152	10 972	49 054	10 408	3 718
Stavanger ¹	61 303	40 419	20 884	6 955	7 904	4 914	1 111
Seutu ¹ ● Regionen ¹	139 367	103 795	35 572	10 286	14 905	7 240	3 141
Trondheim ¹	95 225	45 827	49 398	18 455	20 520	8 938	1 485
Seutu ¹ ● Regionen ¹	123 000	69 562	53 438	19 575	22 184	9 384	2 295
Tanska ● Danmark	2 760 463	1 621 856	1 121 994	548 982	363 299	209 711	2
Kööpenhamina							
● Köpenhamn	302 056	22 870	278 008	136 286	86 149	55 573	-
Seutu ● Regionen	937 109	355 692	577 069	265 145	188 861	123 063	-
Aalborg	106 405	53 238	51 822	28 341	16 407	7 074	-
Seutu ● Regionen	298 539	208 786	86 851	46 751	27 750	12 350	-
Odense	97 271	53 094	43 969	23 683	13 596	6 690	-
Seutu ● Regionen	244 045	174 370	68 178	36 481	21 080	10 617	-
Århus	159 058	65 969	92 689	53 523	26 358	12 808	-
Seutu ● Regionen	408 068	247 278	158 768	87 061	47 547	24 159	1
Islanti ● Island
Reykjavik
Seutu ● Regionen

¹ 1.1.2014.Lähde: NORDSTAT-tietokanta. www.nordstat.org
Källa: NORDSTAT-databas. www.nordstat.org

	Huoneluku • Antal rum					Asuntoja yhteensä • Bostäder totalt
	1	2	3	4	5–	
Suomi • Finland	28 913
Helsinki • Helsingfors	3 603
Seutu • Regionen	10 223
Tampere • Tammerfors	1 431
Seutu • Regionen	2 733
Oulu • Uleåborg	1 870
Seutu • Regionen	2 119
Turku • Åbo	849
Seutu • Regionen	1 533
Ruotsi • Sverige	4 527	6 741	7 175	4 682	6 039	29 164
Tukholma • Stockholm	459	910	857	616	229	3 071
Seutu • Regionen	1 013	2 293	2 109	1 706	1 929	9 050
Göteborg	330	561	478	198	223	1 790
Seutu • Regionen	477	1 010	1 034	497	826	3 844
Malmö	308	643	568	202	116	1 837
Seutu • Regionen	481	927	769	429	358	2 964
Norja • Norge	1 776	4 150	8 499	6 054	7 621	28 100
Oslo	319	923	869	684	556	3 351
Seutu • Regionen	437	1 362	1 731	1 543	1 681	6 754
Bergen	18	259	506	263	145	1 191
Seutu • Regionen	54	308	706	486	481	2 035
Stavanger	4	177	233	193	156	763
Seutu • Regionen	13	663	992	654	831	3 153
Trondheim	9	331	553	253	161	1 307
Seutu • Regionen	1 782
Tanska • Danmark	13 827
Köpenhamina • Köpenhamn	2 463
Seutu • Regionen	4 622
Aalborg	902
Seutu • Regionen	1 741
Odense	408
Seutu • Regionen	897
Århus	1 563
Seutu • Regionen	3 191
Islanti • Island
Reykjavik
Seutu • Regionen

Lähde: NORDSTAT-tietokanta. www.nordstat.org

Källa: NORDSTAT-databas. www.nordstat.org

	Matkustajia, 1 000 • Passagerare, 1 000		Kansainvälinen liikenne • Utrikestrafik	Tilauslentoliikenne • Chartertrafik
	Kotimaan liikenne • Inrikestrafik			
Suomi • Finland	5 031		12 928	1 727
Helsinki • Helsingfors	2 507		12 187	1 251
Ruotsi¹ • Sverige¹	7 392		25 811	..
Tukholma • Stockholm	5 738		19 603	..
Norja² • Norge²	24 585		13 967	2 643
Oslo ²	7 663		9 132	1 354
Tanska³ • Danmark³	3 620		24 496	2 690
Kööpenhamina • Köpenhamn	1 904		22 260	1 396
Islanti • Island
Reykjavik

¹ Tilauslennot m.l. • Inkl. Charter.

² Tiedot vuodelta 2013. • Uppgifterna gäller år 2013.

³ Luvut on saatu kertomalla lähtevien matkustajien lukumäärä kahdella. • Talen har erhållits genom att multiplicera antalet avresande passagerare med 2.

Lähde: NORDSTAT-tietokanta. www.nordstat.org

Källa: NORDSTAT-databas. www.nordstat.org

Kansainvälinen lentoliikenne 1994–2014

Utrikesflygtrafik
International air traffic

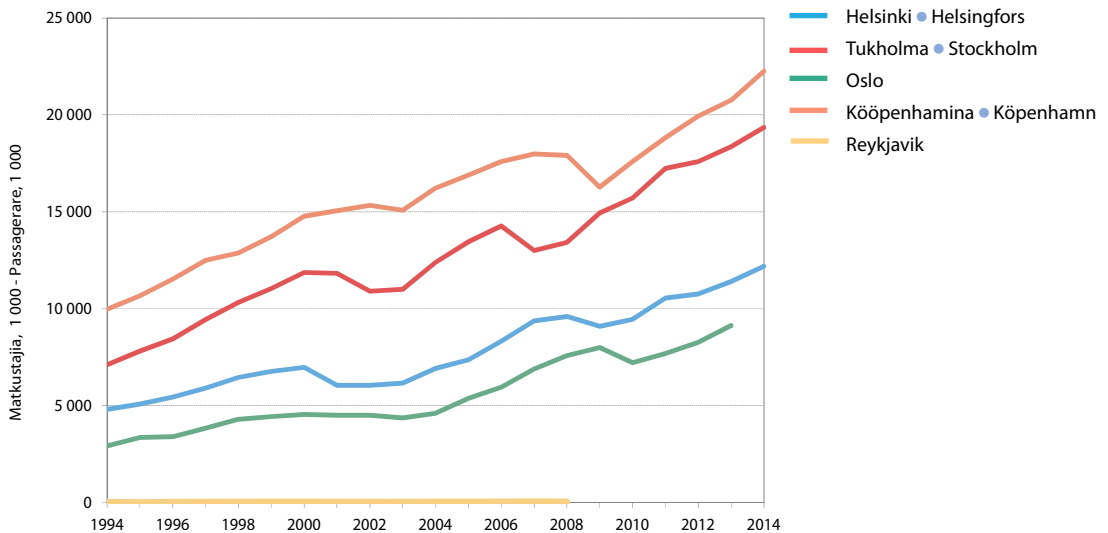

Lähde: NORDSTAT-tietokanta. www.nordstat.org

Källa: NORDSTAT-databas. www.nordstat.org

	Vaalivuosi ● Valår	Äänioikeutetut ● Röstberättigade	Äänestäneet ● Valdeltagande	Äänestysprosentti Röstningsprocent
Suomi ● Finland	2012	4 303 064	2 507 245	58,3
Helsinki ● Helsingfors	2012	499 692	286 787	57,4
Tampere ● Tammerfors	2012	180 516	101 542	56,3
Oulu ● Uleåborg	2012	145 663	78 291	53,7
Turku ● Åbo	2012	151 163	84 058	55,6
Ruotsi ● Sverige	2014	7 623 678	6 315 390	82,8
Tukholma ● Stockholm	2014	715 542	587 690	82,1
Göteborg	2014	425 380	336 884	79,2
Malmö	2014	245 371	184 487	75,2
Norja ● Norge	2011	3 799 182	2 440 428	64,2
Oslo	2011	476 566	311 748	65,4
Bergen	2011	201 050	131 149	65,2
Stavanger	2011	97 558	61 215	62,7
Trondheim	2011	134 380	90 223	67,1
Tanska ● Danmark	2013	4 409 252	3 170 252	71,9
Kööpenhamina - Köpenhamn	2013	460 449	281 821	61,2
Aalborg	2013	165 718	113 367	68,4
Odense	2013	156 264	110 244	70,5
Århus	2013	259 960	183 265	70,5
Islanti ● Island	2014	239 732	158 616	66,2
Reykjavik	2014	90 454	56 896	62,9

Lähde: NORDSTAT-tietokanta. www.nordstat.orgKälla: NORDSTAT-databas. www.nordstat.org

Baltia ja Pietari

Baltikum och S:t Petersburg

The Baltic States and St. Petersburg

Kuvio- ja taulukkoluetelo

Figur- och tabellförteckning

List of diagrams and tables

	Väkiluku 1.1.2000–2016, IND 2000=100	291
	Folkmängd Population	
17.1	Pinta-ala ja väestötiheys 1.1.2016	292
	Areal och folktäthet Area and population density	
17.2	Väkiluku 1.1.1990–2016	292
	Folkmängd Population	
17.3	Väestö iän ja sukupuolen mukaan 1.1.2016	293
	Befolkning efter ålder och kön Population by age and sex	
17.4	Väestömuutokset 2015	294
	Folkmängdens förändringar Vital statistics	
17.5	Elinajanodote (Jäljellä oleva keskimääräinen elinikä) 2015	294
	Föväntat antal levnadsår (Återstående medellivslängd) Life expectancy at birth (Mean expectation of life)	
17.6	Syntyneet, kuolleet, avioliitot ja avioerot 2015	294
	Födda, döda, äktenskap och skilsmässor Births, deaths, marriages and divorces	
17.7	Asuntokunnat	295
	Bostadshushåll Dwelling households	
17.8	Asuntokanta talotyyppin mukaan 2015	295
	Bostadsstruktur efter hustyp Dwellings by type of building	
17.9	Valmistuneet asunnot	296
	Färdigställda bostäder New dwellings completed	

17.10	Ammatissa toimiva väestö 2015	296
	Förvärsarbetande befolkning Economically Active Population	
17.11	Työpaikat toimialan mukaan 2015	297
	Arbetsplatser efter näringsgren Jobs by industry	
17.12	Työttömiä 2015	297
	Arbetslösa Residents Unemployed	
17.13	Sairaaloiden sairaansijat 2015	298
	Antal bäddplatser vid sjukhusen Hospital beds	
17.14	Lasten päivähoito, kunnalliset ja yksityiset päiväkodit 2015	298
	Barnens dagvård, kommunala och privata daghem Children in day care	
17.15	Elokuvateatterit ja museot 2015	298
	Biografer och museer Cinemas and museums	
17.16	Teatterit ja kirjastot 2015	299
	Teatrar och bibliotek Theatres and libraries	
17.17	Matkailu 2015	299
	Turism Tourism	
17.18	Lentoliikenne 2015	300
	Flygtrafik Air traffic	

Käsitteet ja määritelmät

Tilastotiedot Baltian maista ja niiden pääkaupungeista, Tallinna, Riika ja Vilna, sekä Pietarista perustuvat Urban Audit -kaupunkitilastokannan määritelmiin (<http://www.urbanaudit.org>). Määritelmistä on joissain taulukoissa jouduttu poikkeamaan tiedon saatavuuden vuoksi ja eroista on mainittu taulukoiden alaviitteissä.

Tiedot taulukoihin on saatu kunkin maan tilastoviranomaiselta eli Viron tilastotoimistolta, Latvian tilastokeskukselta, Liettuan tilastokeskukselta ja Venäjän tilastopalvelusta Pietarin ja Leningradin alueellisesta laitoksesta (Petrostat). Kaikissa Baltian maissa on internetissä tietokannat keskeisistä ilmiöistä englanniksi (Pietarissa venäjäksi).

Viron, Latvian, Liettuan ja Pietarin kaupungin väestötiedot perustuvat väestölaskentoihin. Tiedot väestölaskentojen välivuosille on arvioitu kussakin maassa käytävissä olevien muutostietojen avulla.

Begrepp och definitioner

Statistiken om de baltiska länderna och deras huvudstäder Tallinn, Riga och Vilnius, samt statistiken om S:t Petersburg grundar sig på den europeiska stadsdatabasen Urban Audit (<http://www.urbanaudit.org>). I vissa tabeller har p.g.a. uppgifternas tillgänglighet vissa avvikelser gjorts från definitionerna, men då har detta nämnts i fotnoter.

Uppgifterna i tabellerna har erhållits från de baltiska ländernas respektive statistiska centralbyråer samt från Petrostat, den ryska federala statistikkommitténs division för S:t Petersburg och Leningradskaja Oblast (regionen kring S:t Petersburg). Alla de baltiska länderna har numera engelskspråkiga databaser och S:t Petersburg ryskspråkiga dito på Internet om de viktigaste fenomenen.

Uppgifterna om befolkningen i Estland, Lettland, Litauen och staden S:t Petersburg bygger på folkräkningar. Uppgifterna för de år som ligger mellan räkningarna har i de enskilda länderna uppskattats utgående från tillgänglig kunskap om skedda förändringar.

Väkiluku 1.1.2000–2016, IND 2000=100

Folkmängd
Population

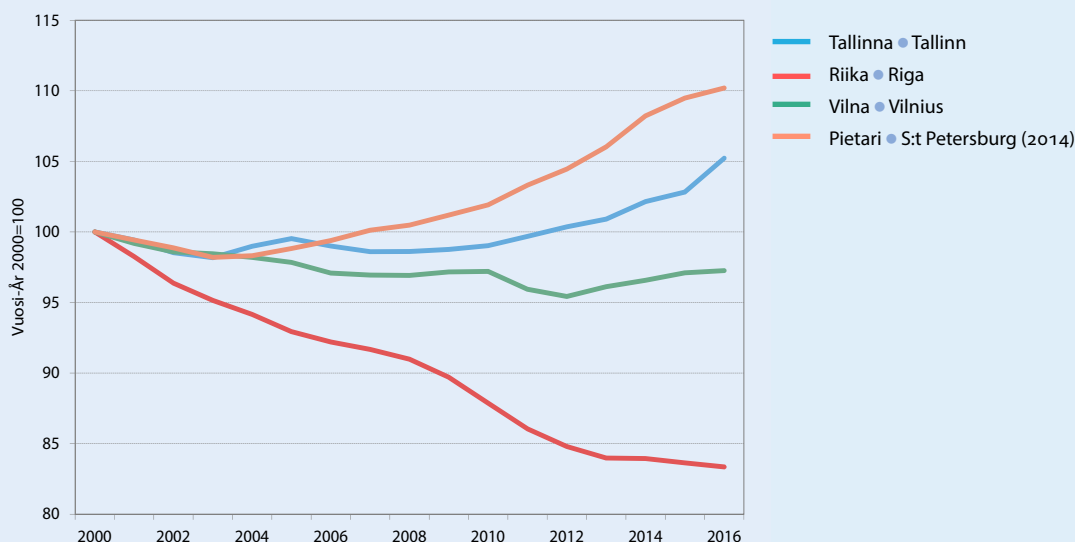

Lähde: Viron tilastotoimisto, Latvian tilastokeskus, Liettuan tilastokeskus ja Venäjän tilastopalvelun Pietarin ja Leningradin alueellinen laitos (Petrostat).

Källa: Statistiska centralbyråerna i Estland, Lettland och Litauen, samt Ryska statistiktjänstens lokalavdelning för S:t Petersburg och Leningradskaja Oblast (Petrostat).

17.1

Pinta-ala ja väestötiheys 1.1.2016

Areal och folktäthet

Area and population density

	Pinta-ala ● Areal Maata ● Land	Vettä ● Vatten	Yhteensä ● Totalt	Asukkaita maa-km ² kohti ● Befolkning per km ² land
Viro ● Estland	43 468	1 871	45 339	30
Tallinna ● Tallinn	148	11	159	2 861
Latvia ● Lettland	62 154	2 419	64 573	30
Riika ● Riga	254	50	304	2 104
Liettua ● Litauen	62 641	2 645	65 286	45
Vilna ● Vilnius	392	8	400	1 357
Pietari ● S:t Petersburg	1 333	66	1 399	3 735

Lähde: Viron tilastotoimisto, Latvian tilastokeskus, Liettuan tilastokeskus ja Venäjän tilastopalvelun Pietarin ja Leningradin alueellinen laitos (Petrostat).

Källa: Statistiska centralbyråerna i Estland, Lettland och Litauen, samt Ryska statistiktjänstens lokalavdelning för S:t Petersburg och Leningradskaja Oblast (Petrostat).

17.2

Väkiluku 1.1.1990–2016

Folkmängd

Population

	1990	1995	2000	2005	2010	2015	2016
Viro ● Estland	1 570 599	1 448 075	1 401 250	1 358 850	1 333 290	1 313 271	1 315 944
Tallinna - Tallinn	479 666	429 563	402 390	400 500	398 500	413 782	423 420
Latvia - Lettland	2 668 140	2 500 580	2 381 715	2 249 724	2 120 504	1 986 096	1 968 957
Riika - Riga	909 135	824 988	766 381	712 262	673 433	641 007	639 630
Liettua - Litauen	3 693 708	3 642 991	3 512 074	3 355 220	3 141 976	2 921 262	2 888 558
Vilna - Vilnius	605 533	584 171	558 816	546 773	543 191	542 626	543 493
Pietari - S:t Petersburg	5 002 444	4 845 407	4 741 923	4 686 491	4 832 759	5 191 690	5 225 690

Lähde: Viron tilastotoimisto, Latvian tilastokeskus, Liettuan tilastokeskus ja Venäjän tilastopalvelun Pietarin ja Leningradin alueellinen laitos (Petrostat).

Källa: Statistiska centralbyråerna i Estland, Lettland och Litauen, samt Ryska statistiktjänstens lokalavdelning för S:t Petersburg och Leningradskaja Oblast (Petrostat).

	Ikä • Ålder								Yhteensä • Totalt
	0-4	5-14	15-19	20-24	25-54	55-64	65-74	75-	
Yhteensä • Totalt									
Viro • Estland	70 603	140 842	59 938	74 489	547 509	172 238	128 057	122 268	1 315 944
Tallinna • Tallinn	24 091	43 463	16 456	24 495	186 251	52 107	38 862	37 695	423 420
Latvia • Lettland	103 624	196 636	86 281	113 332	816 633	265 866	199 288	187 297	1 968 957
Riika • Riga	35 108	60 140	22 659	30 932	276 745	86 355	64 058	63 633	639 630
Liettua • Litauen	151 490	272 257	162 142	195 863	1 170 181	388 098	276 488	272 039	2 888 558
Vilna • Vilnius	33 986	53 125	23 799	30 866	250 815	64 636	44 493	41 773	543 493
Pietari									
• S:t Petersburg	315 441	400 482	195 580	311 128	2 462 637	710 364	424 998	405 060	5 225 690
Miehet • Män									
Viro • Estland	36 198	72 263	30 876	38 215	276 976	77 391	50 104	34 685	616 708
Tallinna • Tallinn	12 228	22 175	8 365	11 422	88 809	21 548	14 171	10 848	189 566
Latvia • Lettland	53 509	100 864	44 287	58 315	404 027	116 828	74 513	51 956	904 299
Riika • Riga	18 092	30 856	11 582	15 408	131 514	35 417	22 582	17 662	283 113
Liettua • Litauen	77 740	139 370	83 326	100 181	573 175	171 286	104 481	80 048	1 329 607
Vilna • Vilnius	17 464	27 036	12 182	15 148	116 675	26 086	15 759	12 704	243 054
Pietari									
• S:t Petersburg	162 637	205 212	98 004	153 975	1 192 979	285 206	152 048	111 407	2 361 468
Naiset • Kvinnor									
Viro • Estland	34 405	68 579	29 062	36 274	270 533	94 847	77 953	87 583	699 236
Tallinna • Tallinn	11 863	21 288	8 091	13 073	97 442	30 559	24 691	26 847	233 854
Latvia • Lettland	50 115	95 772	41 994	55 017	412 606	149 038	124 775	135 341	1 064 658
Riika • Riga	17 016	29 284	11 077	15 524	145 231	50 938	41 476	45 971	356 517
Liettua • Litauen	73 750	132 887	78 816	95 682	597 006	216 812	172 007	191 991	1 558 951
Vilna • Vilnius	16 522	26 089	11 617	15 718	134 140	38 550	28 734	29 069	271 370
Pietari									
• S:t Petersburg	152 804	195 270	97 576	157 153	1 269 658	425 158	272 950	293 653	2 864 222

Lähde: Viron tilastotoimisto, Latvian tilastokeskus, Liettuan tilastokeskus ja Venäjän tilastopalvelun Pietarin ja Leningradin alueellinen laitos (Petrostat).

Källa: Statistiska centralbyråerna i Estland, Lettland och Litauen, samt Ryska statistikjänsens lokalavdelning för S:t Petersburg och Leningradskaja Oblast (Petrostat).

17.4

Väestönmuutokset 2015

Folkmängdens förändringar
Vital statistics

	Syntyneiden enemmays ● Födelsenetto	Tulomuutto ● Inflyttade	Lähtömuutto ● Utflyttade	Nettomuutto ● Flyttningsnetto	Väestönmuutos ● Befolkningsförändring
Viro ● Estland	-1 336	15 413	13 003	2 410	1 074
Tallinna ¹ ● Tallinn ¹	754	16 343	12 295	4 048	4 802
Latvia ● Lettland	-6 499	9 479	20 119	-10 640	-17 139
Riika ¹ ● Riga ¹	-1 243	-980	-2 223
Liettua ● Litauen	-10 301	22 130	44 533	-22 403	-32 704
Vilna ¹ ● Vilnius ¹	1 101	15 025	15 259	-234	867
Pietari ● S:t Petersburg	8 737	237 084	211 821	25 263	34 000

¹ Luvut sisältävät sisäiset muutot. ● Uppgifterna inbegriper den interna migrationen.

Lähde: Viron tilastotoimisto, Latvian tilastokeskus, Liettuan tilastokeskus ja Venäjän tilastopalvelun Pietarin ja Leningradin alueellinen laitos (Petrostat).

Källa: Statistiska centralbyråerna i Estland, Lettland och Litauen, samt Ryska statistikjäntens lokalavdelning för S:t Petersburg och Leningradskaja Oblast (Petrostat).

17.5

Elinajanodote (Jäljellä oleva keskimääräinen elinikä) 2015

Förväntat antal levnadsår (Återstående medellivslängd)
Life expectancy at birth (Mean expectation of life)

	Ikä ● Ålder Yhteensä ● Totalt	Miehet ● Män	Naiset ● Kvinnor
Viro ● Estland	77,71	73,08	81,85
Tallinna ● Tallinn	78,60	74,08	82,18
Latvia ● Lettland	74,69	69,69	79,33
Riika ● Riga
Liettua ¹ ● Litauen ¹	74,47	69,14	79,63
Vilna ● Vilnius
Pietari ● S:t Petersburg	74,42	69,83	78,38

¹ Tilapäinen tieto. ● Provisorisk data.

Lähde: Viron tilastotoimisto, Latvian tilastokeskus, Liettuan tilastokeskus ja Venäjän tilastopalvelun Pietarin ja Leningradin alueellinen laitos (Petrostat).

Källa: Statistiska centralbyråerna i Estland, Lettland och Litauen, samt Ryska statistikjäntens lokalavdelning för S:t Petersburg och Leningradskaja Oblast (Petrostat).

17.6

Syntyneet, kuolleet, avioliitot ja avioerot 2015

Födda, döda, äktenskap och skillmässor
Births, deaths, marriages and divorces

	Syntyneitä ● Födda	Kuolleita ● Döda	Avioliittoja ● Äktenskap	Avioeroja ● Skillmässor
Viro ● Estland	13 907	15 243	6 815	3 382
Tallinna ● Tallinn	5 118	4 364	2 568	1 108
Latvia ● Lettland	21 979	28 478	13 617	5 151
Riika ● Riga	7 521	8 764	4 602	1 713
Liettua ● Litauen	31 475	41 776	21 987	9 371
Vilna ● Vilnius	6 991	5 890	4 881	1 684
Pietari ● S:t Petersburg	70 733	61 996	56 926	24 654

Lähde: Viron tilastotoimisto, Latvian tilastokeskus, Liettuan tilastokeskus ja Venäjän tilastopalvelun Pietarin ja Leningradin alueellinen laitos (Petrostat).

Källa: Statistiska centralbyråerna i Estland, Lettland och Litauen, samt Ryska statistikjäntens lokalavdelning för S:t Petersburg och Leningradskaja Oblast (Petrostat).

Asuntokunnat¹

Bostadshushäll¹

Dwelling households

	Henkilöluku ● Antal personer				Asuntokuntia yhteensä ● Bostadshushäll totalt	Asuntokuntia, joissa 0–17 v. lapsia ● Bostadshushäll med barn 0–17 år
	1	2	3	4–		
Viro ● Estland (2015 ²)	210 875	170 755	94 085	104 993	580 708	154 736
Tallinna ● Tallinn (2015 ²)	65 173	57 151	33 123	30 723	186 169	49 217
Latvia ● Lettland (2009 ³)	200 992	224 467	167 844	209 545	898 600	⁴ 268 888
Riika ● Riga (2009 ³)	62 453	73 846	58 216	56 815	298 600	⁴ 78 688
Liettua ● Litauen (2015 ⁵)	504 200	390 700	224 200	212 500	1 331 600	343 500
Vilna ● Vilnius (2015 ⁵)	93 300	73 300	43 100	40 400	250 100	68 500
Pietari ● S:t Petersburg (2010 ⁶)	577 963	559 987	433 428	253 968	1 971 704	507 123

¹ Asuntokunta koostuu asunnossa vakituisesti asuvista henkilöistä. ● Ett bostadshushäll består av de personer som varaktigt bebod samma bostad.

² Asuntokuntien tietolähde muuttunut (ennen kotitalouksien taloustutkimusta, alkaen 2008 EU-SILC). ● Informationskällan för bostadshushällerna har förändrats (före hushållens ekonomitredning, fr.o.m. 2008 EU-SILC).

³ Väestölaskentatiedot. ● Folkräkningsdata.

⁴ 0–18-v. ● 0–18 år.

⁵ Työvoimatutkimus. ● Arbetskraftsutredningen.

⁶ Tiedot ovat Venäjän kansallisesta väestölaskennasta, viimeisin vuodelta 2010. ● Uppgifterna är från den nationella folkräkningen i Ryssland, senaste gjordes 2010.

Lähde: Viron tilastotoimisto, Latvian tilastokeskus, Liettuan tilastokeskus ja Venäjän tilastopalvelun Pietarin ja Leningradin alueellinen laitos (Petrostat).

Källa: Statistiska centralbyråerna i Estland, Lettland och Litauen, samt Ryska statistiktjänstens lokalavdelning för S:t Petersburg och Leningradskaja Oblast (Petrostat).

Asuntokanta talotyyppin mukaan 2015

Bostadsstruktur efter hustyp

Dwellings by type of building

	Asuntoja ● Bostäder			Asuntokunnat ● Bostadshushäll	Yhteensä ● Totalt	Yhteensä ● Totalt	Yhteensä ● Totalt	Yhteensä ● Totalt
	Yhteensä ● Totalt	Pientaloissa ● I småhus	Kerrostaloissa ● I flervåningshus					
Viro ● Estland	¹ 664 642	¹ 202 300	¹ 462 343	580 708	² 448 250	³ 108 484	⁴ 23 974	
Tallinna ● Tallinn	¹ 185 972	¹ 15 804	¹ 170 167	186 169	² 137 613	³ 38 064	⁴ 10 492	
Latvia ● Lettland	1 062 359	303 998	758 361	
Riika ● Riga	336 560	14 515	322 045	
Liettua ● Litauen	1 321 509	474 045	847 464	
Vilna ● Vilnius	246 449	20 578	225 871	
Pietari ● S:t Petersburg	

¹ Asuntojen lukumäärä 1.1.2015. ● Antalet bostäder 1.1.2015.

² Asunto kuuluu asuntokunnalle (sen jäsenelle) tai asunnon omistajien yhdistykselle. ● Bostaden tillhör hushållet (en medlem) eller en sammanslutning bostadsägare.

³ Asuntokunta käyttää asuntoa veloituksetta tai hyvin edullisin ehdoin (työsuhte- tai sosiaalisena asuntona). ● Hushållet använder bostaden gratis eller på mycket förmånliga villkor (tjänste- eller social bostad).

⁴ Asuntokunta vuokraa asuntoa valtiolta, kunnalta tai yksityiseltä. ● Hushållet hyr bostaden av staten, kommunen eller en privatperson.

Lähde: Viron tilastotoimisto, Latvian tilastokeskus, Liettuan tilastokeskus ja Venäjän tilastopalvelun Pietarin ja Leningradin alueellinen laitos (Petrostat).

Källa: Statistiska centralbyråerna i Estland, Lettland och Litauen, samt Ryska statistiktjänstens lokalavdelning för S:t Petersburg och Leningradskaja Oblast (Petrostat).

17.9

Valmistuneet asunnot

Färdigställda bostäder
New dwellings completed

	1995	2000	2005	2010	2011	2012	2013	2014	2015
Viro • Estland	1 149	720	3 928	2 324	1 918	1 990	2 079	2 756	3 969
Tallinna • Tallinn	310	424	1 695	1 266	1 021	908	713	1 132	1 850
Latvia • Lettland	1 776	899	3 807	1 918	2 662	2 087	2 201	2 631	2 242
Riika • Riga	411	115	1 449	341	1 533	550	513	940	858
Liettua • Litauen	5 600	4 463	5 933	3 667	5 066	5 221	5 926	7 624	10 177
Vilna • Vilnius	1 101	2 065	2 888	1 062	855	1 905	2 442	2 916	3 974
Pietari • S:t Petersburg	16 446	15 191	33 190	42 761	44 737	41 758	42 528	54 748	52 157

Lähde: Viron tilastotoimisto, Latvian tilastokeskus, Liettuan tilastokeskus ja Venäjän tilastopalvelun Pietarin ja Leningradin alueellinen laitos (Petrostat).

Källa: Statistiska centralbyråerna i Estland, Lettland och Litauen, samt Ryska statistiktjänstens lokalavdelning för S:t Petersburg och Leningradskaja Oblast (Petrostat).

17.10

Ammatissa toimiva väestö 2015

Förvärvsarbetande befolkning
Economically Active Population

	Ikä • Ålder		Miehet • Män		Naiset • Kvinnor	
	Yhteensä • Totalt	15–24	15–24	55–64	15–24	55–64
Viro ¹ • Estland ¹	56 700	117 500	31 500	51 800	25 300	65 700
Tallinna ¹ • Tallinn ¹	19 600	36 000	9 500	15 800	10 100	20 200
Latvia ¹ • Lettland ¹	83 000	171 600	46 600	77 800	36 400	93 800
Riika ¹ • Riga ¹	25 000	58 300	11 700	25 400	13 200	32 900
Liettua ¹ • Litauen ¹	124 900	253 300	69 500	117 800	55 400	135 500
Vilna ¹ • Vilnius ¹	20 700	52 100	10 600	21 400	10 100	30 700
Pietari ² • S:t Petersburg ²	199 326	441 207	109 864	211 519	89 462	229 688

¹ Työvoimatutkimus. • Arbetskraftsutredningen.² Keskimäärin vuonna 2015. • I medeltal år 2015.

Lähde: Viron tilastotoimisto, Latvian tilastokeskus, Liettuan tilastokeskus ja Venäjän tilastopalvelun Pietarin ja Leningradin alueellinen laitos (Petrostat).

Källa: Statistiska centralbyråerna i Estland, Lettland och Litauen, samt Ryska statistiktjänstens lokalavdelning för S:t Petersburg och Leningradskaja Oblast (Petrostat).

	Toimiala (TOL 2008) ● Nääringsgren (NI 2008)		J 1 000 arbetstillfällen	K-N	O-Q	R-S	A-B, D-E, T, U, X	Yhteensä ● Totalt
	Teollisuus ja rakentaminen ● Tillverkning och byggverksamhet	Kauppa, kuljetus ja majoitus ● Handel, transport och hotellverksamhet						
Viro ¹ ● Estland ¹	182,5	156,6	26,3	63,9	142,1	30,9	38,6	640,9
Tallinna ¹ ● Tallinn ¹	53,9	58,9	17,0	34,4	44,2	14,1	3,4	225,9
Latvia ¹ ● Lettland ¹	188,2	244,5	26,0	102,2	198,3	40,3	96,4	896,1
Riika ¹ ● Riga ¹	55,7	98,0	15,4	55,9	63,2	16,2	8,3	312,7
Liettua ² ● Litauen ²	289,2	357,2	26,7	136,4	328,7	40,2	61,5	1 239,9
Vilna ² ● Vilnius ²	63,7	153,2	19,0	79,6	102,0	15,2	10,6	443,3
Pietari ³								
● S:t Petersburg ³	660,4	855,7	60,1	876,5	126,7	124,0	10,5	2 589,9

¹ Työvoimatutkimus. ● Arbetskraftsutredningen.

² Työntekijöiden keskimääräinen lukumäärä. Vuosittaiset tulotiedot. ● Antal anställda i medeltal. Årliga uppgifter om inkomster.

³ Tiedot Venäjän talousluokituksen, OKVED OK 029-2007 mukaan, sovellettuina toimialaluokitukseen TOL(2008). ● Uppgifterna enligt ryska näringsindelningen OKVED OK 029-2007, anpassade till näringsindelningen NI 2008.

Lähde: Viron tilastotoimisto, Latvian tilastokeskus, Liettuan tilastokeskus ja Venäjän tilastopalvelun Pietarin ja Leningradin alueellinen laitos (Petrostat).

Källa: Statistiska centralbyråerna i Estland, Lettland och Litauen, samt Ryska statistikjänsens lokalavdelning för S:t Petersburg och Leningradskaja Oblast (Petrostat).

	Ikä ● Ålder		Miehet ● Män		Naiset ● Kvinnor	
	Yhteensä ● Totalt		15-24	55-64	15-24	55-64
	15-24	55-64				
Viro ¹ ● Estland ¹	7 400	7 100	4 300	3 600	3 100	3 500
Tallinna ¹ ● Tallinn ¹	3 100	1 800	1 600	..	1 600	..
Latvia ¹ ● Lettland ¹	13 500	15 900	8 400	9 100	5 200	6 900
Riika ¹ ● Riga ¹	2 800	4 600	..	2 600	..	1 900
Liettua ¹ ● Litauen ¹	20 400	22 100	11 100	12 500	9 200	9 700
Vilna ¹ ● Vilnius ¹	2 200	2 000	1 400	1 100
Pietari ² ● S:t Petersburg ²	18 670	3 829	13 048	2 567	5 622	1 262

¹ Työvoimatutkimus. ● Arbetskraftsutredningen.

² Keskimäärin vuonna 2015. ● I medeltal år 2015.

Lähde: Viron tilastotoimisto, Latvian tilastokeskus, Liettuan tilastokeskus ja Venäjän tilastopalvelun Pietarin ja Leningradin alueellinen laitos (Petrostat).

Källa: Statistiska centralbyråerna i Estland, Lettland och Litauen, samt Ryska statistikjänsens lokalavdelning för S:t Petersburg och Leningradskaja Oblast (Petrostat).

17.13

Sairaaloiden sairaansijat 2015

Antal bäddplatser vid sjukhusen
Hospital beds

Sairaalaapaikkojen lukumäärä • Antal bäddplatser

Viro • Estland	7 317
Tallinna • Tallinn	2 666
Latvia • Lettland	11 261
Riika • Riga	4 570
Liettua ¹ • Litauen ¹	20 236
Vilna ¹ • Vilnius ¹	5 248
Pietari • S:t Petersburg	44 793

¹ Sairaansijat (poislukien hoiva). • Bäddplatser (exkl. vårdplatser).

Lähde: Viron tilastotoimisto, Latvian tilastokeskus, Liettuan tilastokeskus ja Venäjän tilastopalvelun Pietarin ja Leningradin alueellinen laitos (Petrostat).

Källa: Statistiska centralbyråerna i Estland, Lettland och Litauen, samt Ryska statistiktjänstens lokalavdelning för S:t Petersburg och Leningradskaja Oblast (Petrostat).

17.14

Lasten päivähoito, kunnalliset ja yksityiset päiväkodit 2015

Barnens dagvård, kommunala och privata daghem
Children in day care

Päivähoidossa olevia 0–4 v. lapsia • 0–4-åringar, som fick dagvård
Yhteensä • Totalt Yksityisiä • Privata Kunnallisia • Kommunala

Viro • Estland	40 909	1 848	39 061
Tallinna • Tallinn	14 375	667	13 708
Latvia • Lettland	46 445	4 615	41 830
Riika • Riga	16 732	3 442	13 290
Liettua • Litauen	69 758	4 380	65 378
Vilna • Vilnius	18 407	3 311	15 096
Pietari • S:t Petersburg	140 621

Lähde: Viron tilastotoimisto, Latvian tilastokeskus, Liettuan tilastokeskus ja Venäjän tilastopalvelun Pietarin ja Leningradin alueellinen laitos (Petrostat).

Källa: Statistiska centralbyråerna i Estland, Lettland och Litauen, samt Ryska statistiktjänstens lokalavdelning för S:t Petersburg och Leningradskaja Oblast (Petrostat).

17.15

Elokuvateatterit ja museot 2015

Biografer och museer
Cinemas and museums

Elokuvateatterit • Biografer
Kävijät • Besökare Paikkoja • Platser
Museot • Museer
Lukumäärä • Antal Kävijöitä • Besökare

Viro ¹ • Estland ¹	3 093 282	6 881	256	3 254 736
Tallinna ¹ • Tallinn ¹	1 960 627	4 490	56	1 356 459
Latvia ² • Lettland ²	2 357 712	11 474	149	3 259 783
Riika ² • Riga ²	1 873 458	7 404	40	1 484 129
Liettua ³ • Litauen ³	3 463 925	17 162	104	3 896 329
Vilna ³ • Vilnius ³	1 435 834	5 743	23	1 274 887
Pietari • S:t Petersburg	83	25 043 900

¹ Elokuvateattereita koskevat tiedot pohjautuvat Eesti Filmi Instituutin dataan. • Uppgifterna om biografer bygger på data från Eesti Filmi Instituut.

² Riian ja Latvian tiedot perustuvat Latvian kulttuuriministeriön lukuihin. • Uppgifterna för Riga och Lettland bygger på Lettlands kulturministeriums siffror.

³ Vain julkisten konserttitoimistojen konsertit. • Enbart konserter vid offentliga konsertbyråer.

Lähde: Viron tilastotoimisto, Latvian tilastokeskus, Liettuan tilastokeskus ja Venäjän tilastopalvelun Pietarin ja Leningradin alueellinen laitos (Petrostat).

Källa: Statistiska centralbyråerna i Estland, Lettland och Litauen, samt Ryska statistiktjänstens lokalavdelning för S:t Petersburg och Leningradskaja Oblast (Petrostat).

	Teatterit ● Teatrar	Kävijät ● Besökare	Paikkoja ● Platser	Kirjastot ● Bibliotek	Lainoja (kirjat, äänitteet, videot) ● Lån (böcker, ljudupptagningar, video)
	Lukumäärä ● Antal			Lukumäärä ● Antal	
Viro ¹ ● Estland ¹	49	1 146 564	16 433	540	10 381 923
Tallinna ¹ ● Tallinn ¹	33	626 623	10 664	20	1 703 622
Latvia ² ● Lettland ²	9	974 777	6 786	808	16 259 635
Riika ² ● Riga ²	6	816 923	5 319	31	8 231 033
Liettua ³ ● Litauen ³	13	719 224	6 872	1 292	19 449 349
Vilna ³ ● Vilnius ³	6	391 742	3 474	23	2 696 279
Pietari ● S:t Petersburg	48	4 244 500	22 117	245	54 284 208

¹ Valtion tukemat teatterit ja kirjastot. ● Statsstödda teatrar och bibliotek.

² Riian ja Latvian tiedot perustuvat Latvian kulttuuriministeriön lukuihin. ● Uppgifterna för Riga och Lettland bygger på Lettlands kulturministeriums siffror.

³ Valtiolliset teatterit ja kirjastot. ● Statliga teatrar och bibliotek.

Lähde: Viron tilastotoimisto, Latvian tilastokeskus, Liettuan tilastokeskus ja Venäjän tilastopalvelun Pietarin ja Leningradin alueellinen laitos (Petrostat).

Källa: Statistiska centralbyråerna i Estland, Lettland och Litauen, samt Ryska statistikjänsens lokalavdelning för S:t Petersburg och Leningradskaja Oblast (Petrostat).

	Hotellit ● Hotell	Yöpymisiä ● Övernattningar
	Vuoteita ● Bäddar	
Viro ● Estland	25 736	4 419 422
Tallinna ● Tallinn	12 711	2 447 575
Latvia ● Lettland	19 488	2 841 273
Riika ● Riga	12 439	2 182 519
Liettua ● Litauen	27 763	3 557 224
Vilna ● Vilnius	8 769	1 485 420
Pietari ● S:t Petersburg	36 202	6 337 364

Lähde: Viron tilastotoimisto, Latvian tilastokeskus, Liettuan tilastokeskus ja Venäjän tilastopalvelun Pietarin ja Leningradin alueellinen laitos (Petrostat).

Källa: Statistiska centralbyråerna i Estland, Lettland och Litauen, samt Ryska statistikjänsens lokalavdelning för S:t Petersburg och Leningradskaja Oblast (Petrostat).

	Matkustajat ● Passengerare		Kaikki lähteneet ● Alla avresta	siitä kotimaanliikenne ● därav inrikestrafik
	Kaikki saapuneet ● Alla anlända	siitä kotimaanliikenne ● därav inrikestrafik		
Viro ● Estland	1 085 164	20 809	1 119 899	20 840
Tallinna ● Tallinn	1 063 477	10 006	1 097 144	9 553
Latvia ● Lettland	2 584 407	1 194	2 576 352	207
Riika ● Riga	2 584 407	1 194	2 576 352	207
Liettua ● Litauen	2 110 619	244	2 116 936	265
Vilna ● Vilnius	1 665 474	169	1 667 279	159
Pietari ● S:t Petersburg (2013)	6 433 258	2 954 781	6 421 108	2 875 403

Lähde: Viron tilastotoimisto, Latvian tilastokeskus, Liettuan tilastokeskus ja Venäjän tilastopalvelun Pietarin ja Leningradin alueellinen laitos (Petrostat).

Källa: Statistiska centralbyråerna i Estland, Lettland och Litauen, samt Ryska statistiktjänstens lokalavdelning för S:t Petersburg och Leningradskaja Oblast (Petrostat).

Asiahakemisto

A

Ahtaasti asuminen 67, 74
Ajokortit 96, 103
Alkoholijuoma 116, 135
Ammatillinen koulutus 161, 164, 170
Ammatillinen tutkinto 162
Ansiotulo 232
Asuinhuone 67
Asuinhuoneisto 187, 228
Asuinrakennus 68
Asumispalvelut 138, 140, 155, 157
Asumistaso 65, 67, 73
Asumistuki 138, 140, 155
Asumisväljyys 67, 74, 75
Asunnon hinta 67, 86
Asunnon pinta-ala 84
Asunnon varustetaso 67
Asunnon vuokra 67
Asunto 66, 67, 72, 74, 75, 76, 77, 78, 79, 80, 81, 86, 88, 264
Asuntokanta 65, 66, 70, 71, 72, 73, 74, 75, 264, 285, 289, 295
Asuntokunta 66, 73, 74, 82, 240
Asunto-oikeus 243, 249
Auringonpaiste aika 10
Avioero 25
Avoliitto 25
Avohoito 115, 117, 120

E

Elinajanodote 23, 54, 289, 294
Elinkustannusindeksi 232, 233, 241
Elokuvateatterit 290, 298
Eläkkeensaajat 138, 139, 158
Elävänä syntynyt 24
Energiälähde 186
Ensihoito 244
Erikoissairaanhoito 117, 119, 120, 121, 122, 124, 126
Europarlamenttivaalit 251, 252, 262

H

Helsingin seutu 13, 43, 44, 49, 52, 60, 61, 70, 71, 72, 73, 103, 139, 159, 167, 170, 183, 188, 217, 218, 226, 230, 239, 265, 270
Helsinki-lisä 139
Hengitettävät hiukkaset 9, 16
Henkilöliikenteen matkustajamäärä 97
Henkilöstö 3, 191, 192, 195, 205, 219, 227
Henkilöstömenot 192, 204
Hintaindeksi 66, 89
Hoitotuki 140
Hotellit 96, 112, 299
Huoneistoala 67, 90
Huoneistotyyppi 66, 90, 91, 264, 285, 286
Huoneluku 65, 66, 73, 82
Hyötyjäte 11

I

Ikä 34, 35, 36, 38, 41, 42, 53, 54, 55, 57, 60, 62, 105, 128, 129, 164, 214, 237, 239, 274, 277, 283, 284, 293, 294, 296, 297
Ikäryhmittäiset hedelmällisyysluvut 22, 24, 49
Ilmankosteus 10
Ilmanlaatu 10, 16
Ilman lämpötila 9, 10, 15, 20
Investoinnit 191, 199, 200

J

Joukkoliikenne 95, 97, 99, 100
Jäte 10, 11, 14, 19
Jäteveden puhdistus 10, 11, 18
Jäähdytys 185

K

Kaatopaikka 10, 19
Kansalaisopisto 162, 174
Kansalaisuus 22, 39, 40
Kansallisarkisto 176, 182
Kansanedustajain vaalit 251, 257, 258, 259, 261
Kansantauti-indeksi 117, 130
Kaukolämpö 10, 185, 188
Kaupungin organisaatio 192

Kehitysvammaiset 138, 140, 149
Keittiö 73, 74
Kerrosala 68, 219, 223, 230
Keskiasteen tutkinto 162
Keskiväkiluku 24
Kiinteistövero 203, 204
Kirjasto 176
Kodinhuoltoapu 137, 147
Koko maa 43, 44, 49, 52, 70, 71, 72, 73, 83, 88, 89,
103, 104, 106, 111, 113, 130, 132, 133, 154,
155, 160, 167, 170, 183, 215, 216, 217, 218,
226, 227, 228, 235, 236, 239, 248, 255, 258,
262
Konkurssit 219, 220, 228
Konsernitase 191, 198
Konsertit 175, 177
Korkea-asteen tutkinto 162
Kotihoidon tuki 139, 145, 160
Kotipaikka 23, 24, 110
Kotipalvelut 138, 156
Koulutusaste 23, 63, 161, 164, 165, 173, 209, 212,
215
Kuljetuspalvelu 149
Kuluttajahintaindeksi 233
Kunnallisvaalit 251, 254, 255, 256, 261, 264, 288
Kunnallisvero 204, 208
Kuolemansyy 133
Kuolleet 22, 23, 52, 53, 116, 133, 263, 277
Käräjäoikeus 243, 248
Käyttötarkoituksen muutokset 91

L

Laitoshoido 115, 117, 121, 138, 157
Lapsilisät 148
Lapsiperheet 137, 140, 147, 160
Lastenhoidon tuki 139
Lastensuojelu 137, 139, 146, 160
Leikkipuistotoiminta 139
Leikkitoiminta 137, 146
Lentoliikenne 96, 106, 264, 287, 290
Liikelaitos 195
Liikenteen volyyymi 95, 97, 101
Liikevaihto 111, 195, 220, 227
Liikuntatoimi 175, 184, 202
Lukiokoulutus 162
Lukiot 161, 166
Lämpö 9, 15, 185
Lääkekorvaus 117

M

Maanomistus 9, 13
Maassamuutto 23, 59
Majoitusliikkeet 96, 97, 112
Matkailu 95, 102, 104, 107, 112, 114
Matkailukohde 180
Matkustajaliikenne 96, 107
Menot 191, 201, 202, 203
Meriveden laatu 11
Moottoriajoneuvot 95, 102
Museot 176, 300
Muu pääkaupunkiseutu 58, 230
Muuttaneet 24, 56, 57
Muuttoliike 23, 25, 46, 56, 58
Määräaikainen työsuhde 211

N

Neliömetrivuokra 66, 83
Nettomuutto 21, 48, 56, 57, 58, 59, 60, 61, 63, 296

O

Ongelmajäte 10, 19
Ooppera 175, 176, 178
Oppilaat 161, 166, 167, 168
Oppilasmäärät 161, 168
Oppivelvollisuus 161, 167
Osa-alue 21, 30, 34, 65, 75, 78
Otsoni 9, 10, 16

P

Palkansaaja 211
Palohälytykset 244, 250
Palveluasuminen 140, 141, 155, 157
Pelastuslaitos 243, 244, 250
Perheet 22, 45
Perhehoito 117, 120, 126
Perheneuvonta 137, 147
Perhepäivähoito 139, 144
Perhetyyppi 152
Perusasteen koulutus 162
Peruskoulut 161, 166
Peruspiiri 30, 31, 32, 33, 34, 35, 36, 48, 75, 76, 77,
78, 79, 80, 81, 93, 256, 259
Perusterveydenhuolto 117, 119, 120, 121, 122,
124, 126
Piireittäin 21, 22, 30, 34, 48, 65, 93, 209, 213, 219,
224
Pinta-ala 68, 75, 76, 77, 220
Presidentin vaalit 252, 260
Päihdehuolto 140

Päihtyneiden säilönnöt 243, 249
Päivähoidossa 137, 139, 145, 160
Päivähoito 290, 298
Päiväkodit 290, 298
Päivätoiminta 151, 156
Pääomatuloja 232

R

Rahoituslaskelma 191, 192, 199
Rakennuksen kerrosala 68
Rakennuksen käyttötarkoitus 220
Rakennuksen tilavuus 68
Rakennusluvut 219, 228
Rakennuskanta 229
Rakennustoiminta 67, 187, 220, 228
Rakennusvuosi 67
Ravintoloiden toiminta 96, 97, 113
Ravistemistoiminta 96, 97, 134, 214, 223, 224, 227,
280
Rekisteröidyt autot 95, 103
Rikesakot 243, 248
Rikokset 243, 245, 246, 247
Rikollisuus 244
Ruokakunnat 138, 154
Ruokavaliokorvaus 140

S

Saapuneet alukset 96, 111
Sademäärä 10, 16
Sairaankuljetukset 250
Sairaansijat 290, 298
Sairastavuusindeksi 116, 130
Sinfoniaorkestereiden kuulijat 176
Sirkus 175, 176, 179
Sisäiseksi muutoksi 25
Suurpiiri 13, 30, 31, 32, 33, 34, 35, 36, 48, 75, 76,
77, 78, 79, 80, 81, 93, 122, 123, 124, 125, 126,
229, 256, 259
Syntymäpaikka 22, 41, 42
Syntyneet 23, 24, 46, 50, 52
Sähkö 134, 171, 185, 214, 223, 224, 227
Sähköenergia 185
Sähkön alkuperä 186
Sähkön siirto 186

T

Talotyyppi 65, 66, 68, 71, 90, 264, 285, 289, 295
Tase 191, 196, 197
Tavaraliikenne 96, 108
Teatterit 175, 178, 179, 290, 299
Terveydenhuolto 115, 119

Tieliikenneonnettomuudet 95, 96, 104, 114
Toimeentulotuki 138, 140, 152, 153, 160
Toimiala 195, 201, 205, 206, 210, 220
Toimialoittain 116, 134, 219, 223, 228
Tulonsaaja 232
Tuloslaskelma 192, 194, 195
Tulot 3, 100, 191, 201, 231
Tuonti 95, 96, 108, 109, 110
Turvapaikanhakija 24
Typpidioksidi 9, 10, 16
Työhön osallistuvuusosuus 264, 282
Työkyvyttömyyseläke 158
Työllinen 210, 264, 283
Työllistetyt 192, 206
Työllisyysaste 209, 210
Työmatkasukkulointi 209, 218
Työpaikat 219, 223, 224, 226, 263, 280, 290, 297
Työpaikkojen määrä 220
Työssäkäyvät 209, 218
Työtaistelut 210, 218
Työtapaturmat 116, 134, 192, 207
Työttömyysaste 209, 210, 214, 216, 217
Työttömät 154, 209, 213, 214, 216, 217, 264, 284
Työtön 210, 211
Työvoima 3, 209, 210, 212, 213, 214, 215, 216, 217
Työvoiman ulkopuolella 210

U

Ulkomaan kansalainen 24
Uskonnollinen yhdyskunta 22, 40
Uustuotanto 93

V

Valmistuneet rakennukset 219, 229, 230
Valtion tukema tuotanto 68, 90, 92
Valtionveron alainen tulo 232
Vammaisetuudet 138, 150
Vammaistuki 140
Veden kokonaispumppaus 186
Vedenkorkeus 9, 10, 15
Veden ominaiskulutus 185, 186, 190
Verot 194, 238
Verotulot 191, 192, 204, 208
Verotus 231, 233, 238
Vesi 186, 195, 197, 200, 205, 206, 207, 223, 227
Vesijohtoveden ominaiskulutus 9, 10, 17
Vienti 95, 96, 108, 109, 110
Viheralueet 9, 10
Virkistyskeskustoiminta 140
Virkistyspalvelut 138, 156
Vuodeosastohoitopäivät 116, 126

Vuokra-asunto 66, 78, 83, 85
Vuokrat 66, 85, 233
Vuosikate 192
Väestö 21, 23, 24, 28, 29, 37, 38, 39, 56, 128, 161,
162, 164, 165, 173, 209, 216, 217, 274, 290,
293
Väestöennuste 21, 30, 263, 272
Väestönmuutos 25, 46, 61, 294
Väestöntiheys 9, 13, 263, 271, 275, 289, 292
Väkiluku 263, 270, 272, 289, 291, 292
Väkiluvun muutos 24

Y

Yhteisö 232, 240
Yksityinen henkilö 232
Yksityiset terveyspalvelut 117
Yksityislääkäri 115, 136
Yleinen hedelmällisyysluku 24, 49
Yleinen kuolleisuusluku 24
Yleinen syntyneisyysluku 24
Yleissivistäväkoulutus 161, 166
Yliopisto 162, 172
Yritysten määrä 219, 227
Yritystulot 232

Ä

Äidinkieli 21, 22, 28, 37, 38, 39
Äitiysavustus 140
Äänestäneitä 254, 257, 260, 262
Äänioikeutettuja 254, 257, 260, 262

Sakregister

A

Affärsverkens 191, 195, 197
Akutvård 244
Alkoholrycker 98, 113, 116, 135
Allmänbildande skolor 161, 166
Allmänna dödlighetstalet 26
Allmänna fruktsamhetstalet 26
Allmänna födelsetalet 26
Andra stadiet 163
Ankomna fartyg 96, 111
Anslagssysselsatta 192, 206
Anstaltsvårdsservice 115, 121
Antal elever 161, 168
Antalet arbetsplatser 221
Antal omhändertaganden 243, 249
Arbetskonflikter 210, 218
Arbetskraften 3, 209, 211, 212, 213, 214, 215, 216, 217
Arbetslös 211, 217
Arbetslösa 154, 209, 212, 213, 214, 216, 217, 264, 284, 290, 297
Arbetslöshetsgraden 211
Arbetsstillfällen 219, 223, 224, 226
Areal 9, 11, 13, 184, 263, 271, 275, 289, 292
Asylsökande 25
Avfall 10, 12, 14

B

Balansräkningen 193, 196, 197
Barnavårdsstöd 141
Barnbidrag 142, 148
Barnfamiljer 137, 138, 142, 147, 148, 160
Barnskyddet 141, 160
Befolkning 3, 9, 13, 14, 21, 22, 28, 30, 34, 37, 38, 39, 40, 41, 42, 43, 48, 161, 164, 165, 173, 263, 274, 289, 292, 293
Befolkningsprognos 21, 30
Beskattning 231, 233, 238
Biblioteket 176
Biografer 290, 298
Boendeservices 138, 155
Boendestandarden 68
Bostad 68
Bostadens utrustningsnivå 68

Bostadsbestånd 69, 77, 80
Bostadsbidrag 69, 138, 142, 154, 155
Bostadsbyggnad 69
Bostadshushåll 22, 44, 66, 74, 82, 289, 295
Bostadshyra 69
Bostadslägenheter 66, 69, 72, 73, 90, 91, 92
Bostadspris 69
Bostadsrum 68
Brandalarmen 244
Brott 141, 243, 244, 245, 246, 247, 280
Brottslighet 244
Byggnadens volym 69, 222
Byggnadens våningsyta 222
Byggnadsbeståndet 229
Byggnads brukssyfte 222
Byggnadstillstånd 219, 228
Byggverksamhet 69, 134, 214, 221, 223, 224, 227, 228
Byggår 69
Bäddavdelningar 116, 126
Bäddplatser 290, 298

C

Circus 175, 179

D

Daghemmen 141
Dagvård 137, 141, 144, 145, 160, 290, 298
Delområde 21, 30, 33, 34
Distrikt 7, 21, 30, 31, 32, 33, 34, 35, 36, 48, 75, 76, 77, 78, 79, 80, 81, 93, 115, 122, 123, 124, 126, 256, 259
Döda 22, 23, 46, 52, 53, 104, 133, 263, 277, 294
Dödsorsak 116, 118, 133

E

El 11, 134, 186, 214, 223, 224, 227
Elenergi 186
Elens ursprung 186
Elever 161, 166, 167, 168, 169
Elöverföring 186
Energikällor 186
Enskild person 233
Europarlamentsvalen 251, 252, 262

Export 95, 96, 108, 109, 110

F

Familjedagvård 141, 144
Familjer 25, 45, 142, 147, 154
Familjerådgivning 137, 147
Familjetyp 22, 45, 152
Familjevård 141, 142, 146
Fastighetskatten 191, 203
Finansieringsanalysen 193
Fjärrvärme 185, 186, 188
Flygtrafik 96, 106, 264, 287, 290, 300
Flyttningsnetto 56, 57, 59, 60, 61, 63, 296
Flyttningsrörelsen 23, 26, 46, 56, 58, 59, 60, 61, 62
Folkmängd 22, 25, 46, 253
Folkmängdens förändring 25, 46, 48
Folksjukdomsindex 116, 130
Folktäthet 9, 13, 263, 271, 275, 291, 294
Fuktighet 9, 11, 16
Färdigställda byggnader 219, 229, 230
Färdtjänst 138, 142, 149
Födda 23, 26, 46, 50, 52
Födelseort 22, 41
Förbrukning av vattenledningsvatten 12
Företag 12, 98, 219, 221, 227, 228, 240
Företagsinkomster 234
Förseelseböter 243, 248
Förväntat antal levnadsår 23, 54, 289, 294
Förvärsarbetsfrekvensen 264, 282
Förvärvsinkomster 233, 237, 238
Förändringar av bruksändamålet 91

G

Godstrafik 96, 108
Golvyta 75, 76, 77
Grundskolor 161, 167
Grönområden 9, 15
Gymnasierna 161, 166
Gymnasiutbildningen 163

H

Handikappbidrag 142, 150
Handikappförmåner 142, 150
Havsvattnets kvalitet 12
Hela landet 43, 44, 49, 52, 70, 71, 72, 73, 83 88,
103, 104, 106, 111, 113, 130, 132, 133, 154,
155, 160, 167, 170, 183, 216, 217, 218, 226,
228, 235, 236, 239, 248, 258, 262

Helsingforsregionen 5, 7, 13, 23, 43, 44, 49, 52, 60,
61, 62, 71, 72, 73, 103, 139, 159, 161, 167, 170,
182, 183, 188, 217, 218, 226, 230, 239, 267,
270

Helsingforstillägget 141
Hemort 25, 221
Hemservice 138, 156, 181
Hemvårdshjälp 116, 127
Hemvårdsstöd 141, 145, 212
Hotell 98, 112, 280, 297, 299
Hushåll 17, 134, 142, 214, 225, 297
Hustyp 65, 66, 71, 90, 264, 285, 289, 295
Huvudstadsregionen 5, 10, 12, 16, 19, 43, 52, 58,
60, 61, 103, 159, 162, 167, 170, 172, 183, 185,
188, 217, 218, 226, 231, 236, 239, 270
Hyreslägenheter 66, 83, 85
Hyrorna 66, 85
Hälsovård 115, 119
Högskolestadiet 163

I

Idrottsverksamhet 175, 184
Import 95, 96, 108, 109, 110
Inandningsbara partiklar 9, 11, 16
Inkomst 3, 231, 238
Inkomsten vid statsbeskattning 233
Inkomster 100, 142, 155, 194, 231, 233, 234, 235,
236, 237, 238, 239, 240
Inkomsttagare 231, 239
Inkvarteringsrörelse 98
Inpendlare 209, 218
Inregistrerade bilar 95, 103
Institutionsvården 143, 149
Intern omflyttning 26
Invaliditetspension 118
Investeringar 191, 196, 199, 200

K

Kapitalinkomster 237, 238
Kollektivtrafik 95, 98, 99
Kommunalskatt 204, 208
Kommunalvalen 251, 254, 255, 256, 261, 264, 288
Koncernbalans 191, 198
Konkurser 219, 221, 228
Konsertter 175, 176, 177
Konsumentprisindex 234
Kostersättning 142
Kvadratmeterhyra 66, 83
Kvävedioxid 9, 11, 16

Kyla 134, 186, 214, 223, 224, 227
Kök 68, 73, 74, 286
Kön 21, 23, 26, 29, 53, 57, 209, 215, 216, 231, 236,
237, 239, 289, 293
Körkort 96, 103

L

Lekverksamhet 141
Levande fött 26
Levnadskostnadsindexet 234
Luftens temperatur 9, 11, 15, 20
Luftkvalitet 11
Lägenhetstyp 66, 93, 264, 285, 286
Lägenhetsytan 68
Läkemedelskostnader 129
Läroplikt 161, 163, 167
Löntagare 211, 212, 221

M

Mantalskriven befolkning 25
Markägärförhållanden 11
Medborgarinstituten 162, 174
Medborgarskap 22, 39, 40
Medelfolkmängden 7, 26, 46, 49, 50, 52, 53
Migration 23, 56, 57, 60, 61, 62
Missbrukarvården 138, 151
Moderskapsunderstöd 142, 148
Modersmål 21, 22, 28, 37, 38, 39
Motorfordon 98, 104, 105, 134, 214, 224
Museer 175, 176, 179, 182, 290, 298

N

Nederbörd 9, 11, 16
Nyproduktion 93
Nyttoavfall 10, 12, 19
Näringsgren 134, 211, 214, 221, 223, 224, 226,
227, 228

O

Olycksfall 134, 207
Omsättningen 221
Opera 175, 176, 178
Ozon 9, 11, 16

P

Passagerarantalen inom persontrafiken 98
Passagerartrafik 96, 107
Pendling 209, 218
Pensionstagare 138, 142, 143, 150, 154
Personalutgifter 192, 204

Primärvårdsvården 117, 119, 120, 121, 122, 124,
126
Prisindex 66, 89
Privat hälsovårdsservice 118
Privat läkare 115, 136
Problemafval 19

R

Rekreationascentralerna 143
Rekreationsservice 138, 156
Religionssamfund 22, 40
Rening av avloppsvatten 10, 12, 18
Republikens president 251, 253, 260
Restaurangernas verksamhet 96, 98, 113
Restaurangverksamhet 98
Resultaträkning 193, 194, 195
Riksarkivet 175, 176, 182
Riksdagsmannavaalen 251, 257, 258, 259, 261
Rumsantal 65, 66, 73, 82
Räddningsverket 207, 250
Röstberättigade 253, 254, 257, 262

S

Samfund 40, 155, 221, 232, 233, 240
Serviceboende 142, 143, 151
Sjuklighetsindex 116, 118, 130
Sjuktransporter 250
Skatteinkomster 194
Skatter 194, 238
Solsken 9, 11, 16
Specialomsorger 138, 149
Specialsjukvården 119, 120, 121, 122, 124, 126
Specifika vattenkonsumtionen 186
Stadens organisation 193
Statsstött 69
Stordistriktet 13, 30, 31, 32, 34, 35, 36, 48, 75, 76,
77, 78, 79, 80, 81, 93, 122, 123, 124, 125, 126,
229, 256, 259
Symfoniorkestrarnas publik 176
Sysselsatt 211, 264, 283
Sysselsättningsgraden 211

T

Teatrar 175, 178, 179, 290, 299
Totala vattenpumpningen 186
Trafikens volym 98
Trångboddhet 68, 74
Turism 95, 102, 104, 107, 112, 114, 267
Turistmål 175, 180

U

Universiteten 162, 163, 172
Utanför arbetskraften 211
Utbildningen på grundstadiet 163
Utbildningsnivå 23, 63, 161, 163, 164, 173, 209,
212, 215
Utflyttade 46, 56, 57, 60, 61, 294
Utgifter 155, 194
Utkomststöd 152, 153, 160
Utländsk medborgare 25

V

Valdeltagande 254, 257, 260, 262, 288
Vattenståndet 9, 11, 15
Vattnet 186
Vid bostadsrätten 243, 249
Vid tingsrätten 243, 248
Visstidsanställd 212
Väningsyta 69, 219, 222, 223, 230
Vårdbidrag 142, 150
Vägrafikolyckor 95, 96, 98, 104, 114
Värme 11, 134, 186, 214, 223, 224, 227
Växthusgasutsläpp 11

Y

Yrkesexamina 163
Yrkehögskolestudier 163
Yrkesutbildning 161, 163, 169, 171

Å

Ålder 21, 22, 23, 28, 29, 34, 38, 41, 42, 45, 49, 53,
57, 96, 105, 127, 144, 147, 156, 160, 161, 164,
173, 209, 211, 214, 215, 231, 236, 237, 239,
263, 264, 274, 277, 283, 284, 289, 293
Årsbidraget 192, 204

Ä

Äktenskap 22, 25, 26, 49, 50, 263, 276, 289, 294
Äktenskapsskillnad 26

Ö

Öppenvårdsservice 115, 120
Ovriga huvudstadsregionen 58, 23

Key words for English users

A

ahtaastiasuminen - living in crowded conditions
ajokortit - driving licences
alkuperä - origin
alue - area
ammattillinen koulutus - vocational education
ammattikorkeakoulutus - polytechnics
arvo - value
as./asukasta kohti - per inh./inhabitant
asuinhuoneisto(t/ja) - dwelling(s)
asuinkerrostalot - blocks of flats
asuinrakennukset - residential buildings
asukasta kohti - per inhabitant
asukkaita - inhabitants, residents
asumistaso – housing standard
asumisväljyys – housing space
asunto – dwelling
asuntokanta – dwelling stock
asuntokunta - dwelling household
asunto-oikeus - housing court
auringonpaistetuntien lukumäärä - number of
hours of sunshine
avioerot - divorces
avioliiton ulkopuolella - born out of marriage
aviopari - married couple
avoimia työpaikkoja - vacancies
avopari - co-habiting unmarried couple

B

biologinen hapenkulutus - biological oxygen
consumption

E

elinajanodote - life expectancy
elinkeino - industry
elinkustannusindeksi - cost-of-living index
eläkkeet - pensions
elävänä syntyneitä - live births
ennen tukea - before subsidy
erikoissairaanhoido - special health care
erillispientalot - detached private houses
erityiskorvattavat lääkkeet - free or nearly free
medicines
eronneita - divorced
esikaupungit - Outer Helsinki
europarlamenttivaalit - europarliamentary
elections

H

hakija(t) - applicant(s)
hallintaperuste - tenure status
Helsingin rajan yli - across Helsinki boundary
Helsingin seutu - Helsingforsregionen - Helsinki
Region (map in appendixes)
Helsingin sisällä - within Helsinki
Helsingissä työssä käyvä (väestö) - employed in
Helsinki (population)
henkeen ja terveyteen - against life and health
henkikirjoitettu väestö - registered population
henkilöauto - car
henkilökunta - personnel
henkilöliikenteen matkustajamäärä - number of
travellers in passenger traffic
henkilöluku - number of persons
hintaindeksi - price index
HKL - Helsinki City Traffic
hoidetut potilaat - patients
hoitotilaa - therapy space
hotelli - hotel
HSL – Helsinki Region Transport
huone(ita) - room(s)
huoneistoala - floor surface of dwellings in a
building
hylättyjä äänestyslippuja - cancelled votes
hyötyjäte - re-usable waste

I

ikä, vuotta - age, years
ikäryhmittäiset hedelmällisyysluvut - age-specific
fertility rates
ilman lämpötila - air temperature
ilman suhteellinen kosteus - relative humidity of
air
ilmankosteus - air humidity
ilmanlaatu - air quality
investoinnit - investments

J

ja - and
josta maata - of which land area
joukkoliikenne - public transport
julkinen hallinto ja maanpuolustus - public
administration and national defence
julkiset palvelurakennukset - public service
buildings

julkista viranomaista vastaan - against public authority

jäte - waste

jäteveden puhdistus - treatment of sewage

jätevesimäärä - amount of waste water

K

kaavoitus ja yleiset työt - planning and public works

kaikki perheet - all families

kaikkien - of all

kaivostoiminta ja louhinta - mining and quarrying

kalatalous - fishing

kalusto - equipment

kansantauti-indeksi - index for diseases of public health

kansainvälinen liikenne - international traffic

kansalaisopisto - liberal adult education

kansanedustajain vaalit - parliamentary elections

kantakaupunki - Inner Helsinki

kasvihuonepäästöt - green house gas emissions

kasvu - growth, increase

kaukoliikenne - long-distance traffic

kauppa - trade, business, shop

kaupungista muuttaneet - people emigrated from Helsinki

kaupunkiin muuttaneet - people immigrated into Helsinki

keittiö ml. - kitchen incl.

kerrosala - floor surface of building

kerrostalo - house with several storeys

keskikoko - mean size

keskilämpö - mean temperature

keskimäärin - on average

keskimäärä - average

kiinteistö(t) - real estate

kiinteistö-, vuokraus- ja tutkimus - real estate, renting and research

kk (for "keittokomero") - cooking recess

kodinhoitoapu - domestic aid

koko - whole, entire

koko kaupunki - entire city

koko maa - whole country

koko väestö - entire population

kokonaispinta-ala - total area

kokoontumistilaa - meeting/reunion/conference space

konsentise - balance sheet

kotimaan liikenne - domestic traffic

koululaiset ja opiskelijat - students

koulutusaste - educational level

kuljetus ja varastointi - transport and storage

kunnallisvaalit - municipal elections

kunnallisvero (tuksessa verotettavat tulot) - (income liable to) municipal tax

kunnallisvero(tulot) - municipal tax (income)

kunta - municipality

kuolemanvaara - death risk

kuolevuus - mortality

kuolleet - dead

kuolleita - dead

kuorma-auto(t) - lorry(s), truck(s)

kustannukset - costs

kuukaudessa - per month

kuukausi - month

käyttömenot - running expenses

käyttötalous - operation balance

käyttötarkoitus - purpose of use

L

laivasto(t) - vessel(s)

lapsilisä - child allowances

lastensuojelu - child welfare

leikkitoiminta - playgrounds for children

lentoliikenne - air traffic

leskiä - widows, widowers

liike- ja toimistorakennukset - business and office buildings

liikenne - traffic, communications

liikennejuopumukset - drunk driving

liikenteen volyyymi - traffic volume

liiketoiminta - business

liikevaihto - turnover

liikuntatoimi - sports authority

linja-auto(t/ja) - bus(es)

loukkaantuneita - persons injured

lukiot - upper secondary general schools

luku, lukumäärä - number

lähiliikenne - regional traffic

lähteneet matkustajat - passengers departed

lähtömaa - country of departure

lähtömuutto - emigration

M

maa-, metsä- ja kalatalous - agriculture, forestry and fishing industry

maanomistus - land ownership

maassa asuva väestö - population resident in Finland

maassamuutto - migration within Finland

maisemapellot ja -niityt - urban fields and meadows

majoitus- ja ravitsemistilaa - hotels and restaurants
matka(t) - trip(s), travel(s)
matkailukohde - tourist attraction
matkustajat - passengers
menot - outlays, expenses
metrovaunuja - metro = underground train
wagons
miehiä - men
molemmat - both
muita - other
museot - museums
muu(t) - other(s)
muutos - change, alteration
muuttaneet/muuttaneita - migrants
muutto/muuttoliike - migration
muuttovoitto - net immigration
myynti - sales
määräaikaiset - fixed term (e.g. employees)
määrämaa - country of destination

N

naimattomia - unmarried
naimisissa - married
naisia - women
naisia 1 000 miestä kohti - women per 1 000 men
neljännesvuosittain - four times a year
nettomuutto - net migration

O

omaa kotitaloutta hoitavat - persons tending
omaisuus(rikokset) - property (crimes)
omistaj(i)a - owner(s)
omistusasunto - owned-occupied dwelling
ongelmajäte - problem waste
ooppera - opera
opetustilaa - education space
osakeyhtiöt - limited, incorporated companies
osto - purchase
osuus - proportion, share
osuuskunnat - cooperative societies
own household

P

paikkoja - places, seats
palkat - wages
palvelu - service
pelastuslaitos - Rescue Department
perheet - families
perheitä, joissa 0–6 v. lapsia - families with children
aged 0–6 years
perheneuvonta - family counselling

perhepäivähoito - family day care
peruskoulu - comprehensive school
peruspiiri - district
pientalo(t/ja) - small house(s)
pinta-ala - area
poikia - boys
presidentin vaalit - presidential election
puhdistamo - purification plant
puhdistamoiden lukumäärä - number of
purification plants
puutavaran valmistus - woodware manufacturing
päihde(rikokset) - intoxicant (offences)
pääkaupunkiseutu - Metropolitan Area

R

raaka-aineiden arvo - raw material value
rahoitus(toiminta) - financing
rahoituslaskelma - financial statement
raitiovaunu - tram
rakennetut puistot - constructed parks
rakennus(toiminta) - building (construction)
rakentaminen - construction
ravitsemistoiminta - restaurants
rekisteröidyt autot - motor vehicles registered
rikesakot - fines
rikokset - crimes, offences
rivitalo(t/ja) - row house(s)

S

saapuneet matkustajat - passengers arrived
sade - rain
sademäärä - amount of rain, precipitation
sadepäivät - rainy days
sairastavuusindeksi - morbidity index
Saksa - Germany
seksuaali(rikokset) - indecent assault
siviilisäätty - marital status
sivistystoimi - education
solmitut avioliitot - marriages
sosiaaliturvamaksut - social security funds
suurin päivässä - largest during one day
suurpiiri - major district

Eteläinen suurpiiri - Southern major district
Läntinen - Western
Keskinen - Central
Pohjoinen - Northern
Koillinen - Northeastern
Kaakkoinen - Southeastern
Itäinen - Eastern
Östersundom - Area annexed to Helsinki 2009
syntymäpaikka - place of birth

syntyneet/syntyneitä - births
syntyneiden enemmys - excess of births
 manufacturing
syntyvyys – nativity
sähkö-, kaasu- ja lämpöhuolto – electricity, gas and
 heat service

T
taajamametsät - urban forests
tai - or
takseja - taxis
talotyyppi - type of building
tavara - goods
teollisuus - manufacturing
teollisuusrakennukset - industrial buildings
terveydenhuolto - health care
tieliikenneonnettomuudet - road traffic accidents
tieliikenteen volyymi - traffic volume
tilinpäätös - balance sheet
toimeentulotuki - social assistance
toimihenkilö(itä) - official(s)
toimipaikka/toimipaikkoja - business premises
toimisto- ja hallintotilaa - offices and
 administrative space
tuen jälkeen - after subsidy
tulo(t) - (income), intake, inlet
tuloluokka - income class
tulomuutto - immigration
tulonsaaja - income beneficiary, recipient
tulosta verotetut - income taxed persons
tulottomat - persons with no income
tuntematon - unknown
tuotantohyödykkeet - production goods
tyttöjä - girls
työ - work
työkyvyttömyyseläke - national invalidity pension
työllinen työvoima - employed labour force
työlliset - employed persons
työntekijöitä - workers, employees
työpaikka - job
työtapaturmat - occupational accidents
työttömyysaste - rate of unemployment
työttömät - unemployed persons
työttömät työnhakijat - unemployed job
 applicants
työtulot - income from work
työtunnit - working hours
työvoimaan kuulumattomat - not belonging to
 labour force

U
uhri(t) - victim(s)
ulkomaat - foreign countries
uskonto - religion
uskontokunta - religious community

V
vaalit - elections
vailla vakinaisia asukkaita - lacking permanent
 residents
vakinaiset - steadily e.g. employed
valmistus - manufacturing
valtion lainoittama - state financed
valtionvero(n) alaiset tulot - state tax(able income)
varallisuudesta verotetut - persons taxed for assets
varallisuus(verotus) - (taxation of) assets
verot - tax
verotettava (tulo) - taxable (income)
verotettua kohti - per taxed person
verotus - taxation
viheralueet - green areas and parks
virka-asunto - employer-provided dwelling
vuokra-asunto - rented dwelling
vuosi - year
vuosikeskiarvo - annual mean
väestö - population
väestönmuutos - population change
väestönsuojapaikat - places in population shelters
vähennykset - deductions (tax)
vähittäismyynti - retail trade

Y
yhdistykset, laitokset ja säätiöt - associations,
 institutions and foundations
yhteisk. ja henk.koht. palvelukset - common and
 private services
yksinhuoltaja - single parent
yksinhuoltajaperhe - single parent family
yksityislääkäri - private-sector doctor
yl. kuolleisuusluku - general death rate
yl. syntyneisyysluku - live births/population mean
yleinen hedelmällisyysluku - general fertility rate
yleinen turvallisuus – public safety
ylijäämä - (balance) surplus
ym. - etc.
yta/person - area/person

Ä
äidin ikä - mother's age
äiti tai isä - mother or father
äänestäneitä - persons having voted
äänioikeutettu(ja) - person(s) entitled to vote

- 1 ETELÄINEN SUURPIIRI – SÖDRA STORDISTRIKTET
- 101 Vironniemen peruspiiri – Etnäs distrikt
010 Kruunuhaka - Kronohagen
020 Kluvi - Gloet
080 Katajanokka - Skatudden
- 102 Ullanlinnan peruspiiri – Ulrikasborgs distrikt
030 Kaartinkaupunki - Gardesstaden
050 Punavuori - Rödbergen
060
070 Ullanlinna - Ulrikasborg
090 Kaivopuisto - Brunnsparken
204 Hernesaari - Ärtholmen
520 Suomenlinna - Sveaborg
531 Länsisaaret - Västra holmarna
- 103 Kampinmalmin peruspiiri – Kampalmens distrikt
040 Kampi - Kampen
130 Etu-Töölö - Främre Tölo
201 Ruoholahti - Gräsviken
202 Lapinlahti - Lappviken
203 Jätkäsaari - Busholmen
- 104 Taka-Töölön peruspiiri – Bortre Tölo distrikt
140 Taka-Töölö - Bortre Tölo
- 105 Lautasaaren peruspiiri – Drumsö distrikt
311 Kotkavuori – Örnberget
312 Vattuniemi – Hallonnäs
313 Myllykallio – Kvamberg
314 Koivusaari – Björkholmen
- 2 LÄNTINEN SUURPIIRI – VÄSTRA STORDISTRIKTET
- 201 Reijolan peruspiiri – Grejus distrikt
150 Meilahti – Mejlans
161 Vanha Ruskeasu - Gamla Brunakärr
162 Pikku Husalahti – Lillholax
180 Laakso - Dal
- 202 Munkkiniemen peruspiiri – Munksnäs distrikt
301 Vanha Munkkiniemi – Gåmla Munksnäs
302 Kuusisaari – Grånö
303 Lehtisaari – Lövs
304 Munkkivuori - Munkshöjden
305 Niemenmäki – Näshöjden
306 Talinranta – Talistranden
- 203 Haagan peruspiiri – Haga distrikt
291 Etelä-Haaga - Södra Haga
292 Kivihaka - Stenhagen
293 Pohjois-Haaga - Norra Haga
294 Lassila - Lassas
- 204 Pitäjämäen peruspiiri – Sockenbacka distrikt
320 Konale - Kånala
461 Pajamäki - Smedjebacka
462 Tali
463 Reimari - Reimars
464 Marttila - Marttila
465 Pitäjämäen yritysalue - Sockenbacka företagsområde
- 205 Kaarelan peruspiiri – Kärböle distrikt
331 Kannelmäki – Gamlas
332 Maununeva - Magnuskärr
333 Malminkartano - Malmkartan
334 Hakunimaa - Häkansåker
335 Kunikaantammi – Kungseken
336 Honkasuo - Hongasmossa
- 3 KESKINEN SUURPIIRI – MELLERSTA STORDISTRIKTET
- 301 Kallion peruspiiri – Berghälls distrikt
101 Vilhonvuori – Vilhelmsberg
102 Kalasatama – Fiskehamnen
103 Sompassaari – Sumparn
104 Hanasaari – Hanholmen
111 Siltaasaari - Broholmen
112 Linjat - Linjerna
113 Torkkelinmäki - Torkelsbacken
- 302 Alppiharjun peruspiiri – Åshöjdens distrikt
121 Harju - Ås
122 Alppila - Alphyddan
- 303 Vallilan peruspiiri – Vallgårds distrikt
211 Hermanninmäki – Hermanstadsbacken
212 Hermanninranta – Hermanstadsstranden
213 Kyläsaari - Byholmen
220 Vallila - Vallgård
- 304 Pasilan peruspiiri – Böle distrikt
171 Länsi-Pasila - Västra Böle
172 Pohjois-Pasila - Norra Böle
173 Itä-Pasila - Östra Böle
174 Keski-Pasila - Mellersta Böle
- 305 Vanhakaupungin peruspiiri – Gammelstadens distrikt
231 Toukola - Majstad
232 Arabianranta - Arabiastranden
240 Kumpula - Gumtåkt
250 Käpylä - Kottby
260 Koskela - Forsby
270 Vanhakaupunki – Gammelstaden
- 4 POHJOINEN SUURPIIRI – NORRA STORDISTRIKTET
- 401 Maunulan peruspiiri – Månsas distrikt
281 Pirkkola - Britas
282 Maunula - Månsas
283 Metsäla - Krämerstskog
286 Maunulanpuisto - Månsasparken
- 402 Länsi-Pakilan peruspiiri – Västra Baggböle distrikt
341 Länsi-Pakila - Västra Baggböle

- 403 Tuomarinkylän peruspiiri – Domarby distrikt
351 Paloheina - Svedängen
352 Torpparinmäki – Torparbacken
354 Haltiala - Tomtbacka
- 404 Oulunkylän peruspiiri – Aggelby distrikt
284 Patola - Dammen
285 Veräjämäki – Grindbacka
287 Veräjalako - Grinddal
- 405 Itä-Pakilan peruspiiri – Östra Baggböle distrikt
342 Itä-Pakila - Östra Baggböle
353 Tuomarinkartano - Domargård
- 5 KOILLINEN SUURPIIRI – NORDÖSTRA STORDISTRIKTET
- 501 Latokartanon peruspiiri – Ladugårdens distrikt
361 Viikinkaari - Viksstranden
362 Latokartano - Ladugården
363 Viikin tiedepuisto - Viks forskarpark
364 Viikiniemi - Viksbacka
383 Pihlajamäki - Rönnsbacka
386 Pihlajisto - Rönninge
- 502 Pukinmäen peruspiiri – Bocksbacka distrikt
370 Pukinmäki-Bocksbacka
- 503 Malmin peruspiiri – Malms distrikt
381 Ylä-Malmi - Övre Malm
382 Ala-Malmi - Nedre Malm
384 Tattariharju - Tattaråsen
385 Malmin lentokenttä - Malms flygfält
391 Tapaninvainio - Staffanslätten
392 Tapanila - Mosabacka
- 504 Suutarilan peruspiiri – Skomakarböle distrikt
401 Siltamäki - Brobacka
403 Toyrnummi - Lidmalmen
- 505 Puistolannan peruspiiri – Parkstads distrikt
402 Tapulikaupunki - Stapelstaden
411 Puistola - Parkstad
412 Heikinlaakso - Henriksdal
413 Tattariharju - Tattarmossen
415 Alppikyliä - Alpbyn
- 506 Jakomäen peruspiiri – Jakobacka distrikt
414 Jakomäki – Jakobacka
- 6 KAAKKOINEN SUURPIIRI – SYDÖSTRA STORDISTRIKTET
- 601 Kulosaaren peruspiiri – Brändö distrikt
190 Mustikkamaa - Korkeasaari - Blåbärslandet - Högholmen
420 Kulosaari - Brändö
- 602 Herttoniemen peruspiiri – Hertonäs distrikt
431 Länsi-Herttoniemi - Västra Hertonäs
432 Roihuvuori - Kasberget
433 Herttoniemen yritysalue - Hertonäs företagsområde
434 Herttoniemenranta - Hertonäs strand
440 Tammissalo - Tammelund
- 603 Laajasalon peruspiiri – Degerö distrikt
480 Vartiosaari - Vårdö
491 Yliskylä - Uppby
492 Jollas
493 Tullisaari - Turholm
494 Kruunuvuorenranta - Kronbergsstranden
495 Hevosalmi - Hästnäsund
500 Villinki - Villinge
510 Santahamina - Sandhamn
532 Itäsaaret - Östra holmarna
- 7 ITÄINEN SUURPIIRI – ÖSTRA STORDISTRIKTET
- 701 Vartiokylän peruspiiri – Botby distrikt
451 Vartioharju – Botbyåsen
452 Puotila - Botby gård
453 Puotinharju – Botbyhöjden
455 Marjaniemi – Marudd
456 Roihupelto - Kasäkern
457 Itäkeskus - Östra centrum
- 702 Myllypuron peruspiiri – Kvambäckens distrikt
454 Myllypuro - Kvambäcken
- 703 Mellunkylän peruspiiri – Mellungsby distrikt
471 Kontula - Gårdsbacka
472 Vesala - Ärnäs
473 Mellunmäki - Mellungsbacka
474 Kivikko - Stensböle
475 Kurkimäki - Tranbacka
- 704 Vuosaaren peruspiiri – Nordsjö distrikt
541 Keski-Vuosaari - Mellersta Nordsjö
542 Nordsjön kartano - Nordsjö gård
543 Utelä - Nybondas
544 Meri-Rastila - Havsrastböle
545 Kallahti - Kallvik
546 Aurinkolahti - Solvik
547 Rastila - Rastböle
548 Niinisaari - Basto
549 Mustavuori - Svarta backen
- 8 ÖSTERSUNDOMIN SUURPIIRI – ÖSTERSUNDOMS STORDISTRIKT
- 801 Östersundomin peruspiiri – Östersundoms distrikt
550 Östersundom
560 Salmenkallio - Sundberg
570 Talosaari - Husö
580 Karusaari - Björnso
591 Landbo
592 Puroniitty – Bäckängen

HELSINGIN PIIRIJAKOJÄRJESTELMÄ HELSINGFORS DISTRIKTSINDELNING

Piirijako - distriktsindelning

5 KOILLINEN NORDÖSTRA	suurpiiri - stordistrikt	364 Viikinkaari Viksstranden	osa-alue - delområde
701 VARTIOKYLÄ BOTBY	peruspiiri - distrikt	6	pienalue - småområde

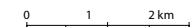
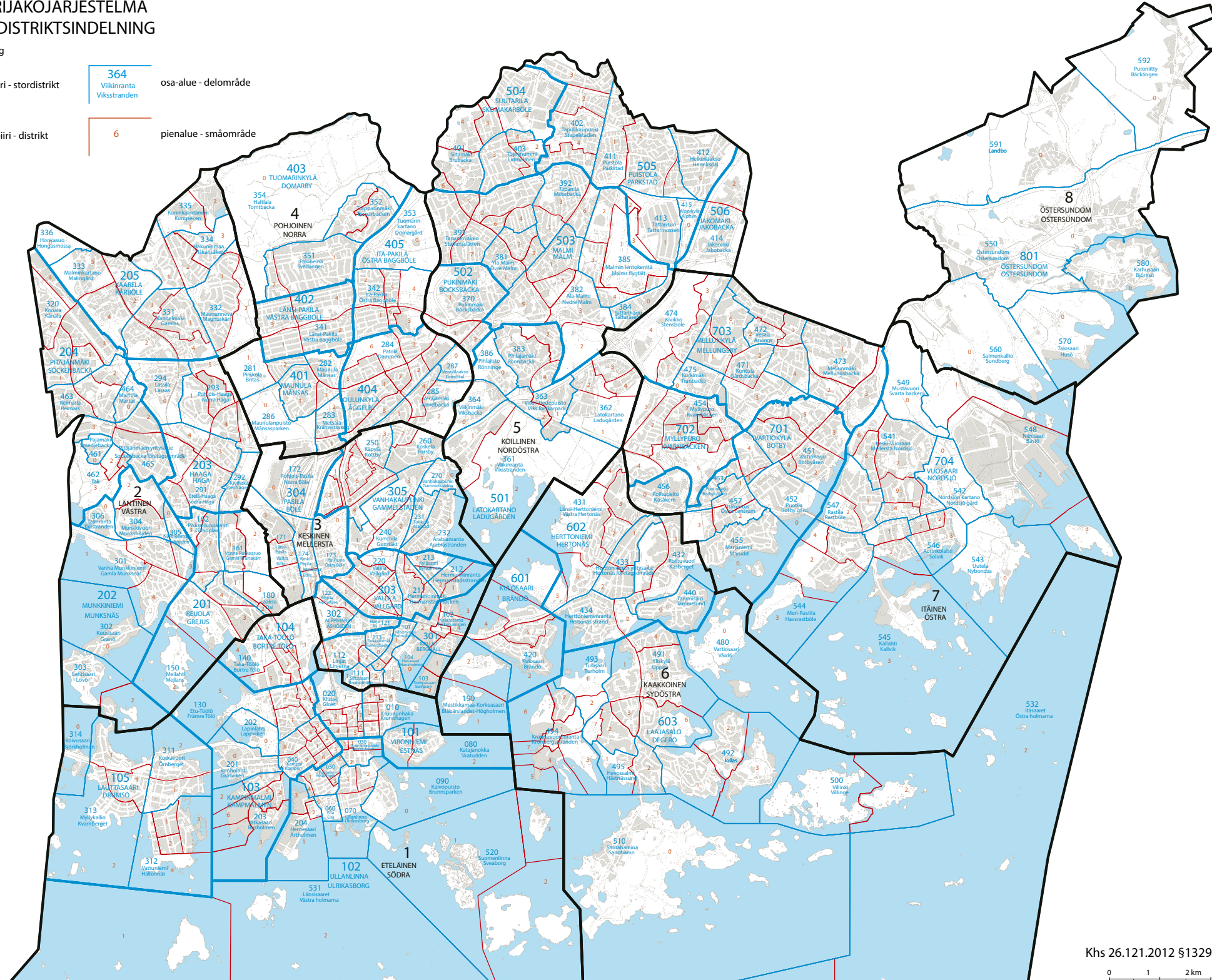

Tätä julkaisua myy Helsingin kaupungin tietokeskus

Kirjasto, Siltasaarenkatu 18–20 A
PL 5500, 00099 Helsingin kaupunki
Hinta 22 euroa

Denna publikation säljs av Helsingfors stads faktacentral

Bibliotek, Broholmögatan 18–20 A
PB 5500, 00099 Helsingfors stad
Pris 22 euro



Helsingin kaupunki
Tietokeskus