



NETTA MÄKI & PEKKA VUORI

HELSINGIN VÄESTÖ VUODENVAIHTEESSA 2015/2016 JA VÄESTÖN MUUTOKSET VUONNA 2015

Helsingfors befolkning vid
årsskiftet 2015/2016 och
befolkningsförändringar år 2015

23

TILASTOJA 2016



Helsingin kaupunki
Tietokeskus

**TIEDUSTELUT
FÖRFRÅGNINGAR
INQUIRIES**

Netta Mäki, p. – tel. 09 310 36373
Pekka Vuori, p. – tel. 09 310 36300
etunimi.sukunimi@hel.fi

**JULKAISIJA
UTGIVARE
PUBLISHER**

Helsingin kaupungin tietokeskus
Helsingfors stads faktacentral
City of Helsinki Urban Facts

**OSOITE
ADRESS
ADDRESS**

PL 5500, 00099 Helsingin kaupunki
(Siltasaarenkatu 18-20 A)
PB 5500, 00099 Helsingfors stad
(Broholmsgatan 18-20 A)
P.O.Box 5500, FI-00099 City of Helsinki
Finland (Siltasaarenkatu 18-20 A)

**PUHELIN
TELEFON
TELEPHONE**

09 310 1612

**INTERNET
WWW.HEL.FI/WWW/TIEKE/FI**

**TILAUKSET, JAKELU
BESTÄLLNINGAR, DISTRIBUTION
ORDERS, DISTRIBUTION**

p. – tel. 09 310 36293
tietokeskus.tilaukset@hel.fi

**KÄTEISMYynti
DIREKTFÖRSÄLJNING
DIRECT SALES**

Tietokeskuksen kirjasto
Siltasaarenkatu 18-20 A, p. 09 310 36377
Faktacentralens bibliotek
Broholmsgatan 18-20 A, tel. 09 310 36377
City of Helsinki Urban Facts Library
Siltasaarenkatu 18-20 A, tel. +358 09 310 36377
tietokeskus.kirjasto@hel.fi

Helsingin kaupungin tietokeskus
Helsingfors stads faktacentral
City of Helsinki Urban Facts

HELSINGIN VÄESTÖ VUODENVAIHTESSA 2015/2016 JA VÄESTÖNMUUTOKSET VUONNA 2015

Helsingfors befolkning vid årsskiftet 2015/2016 och
befolkningsförändringar år 2015

NETTA MÄKI & PEKKA VUORI

TILASTOJA
STATISTIK
STATISTICS

2016:23

KÄÄNNÖKSET
ÖVERSÄTTNING
TRANSLATIONS
Magnus Gräsbeck

KUVIOT JA TAITTO
FIGURER OCH OMBRYTTNING
GRAPHS AND GENERAL LAYOUT
Petri Berglund

KANSI
PÄRM
COVER
Tarja Sundström-Alku
Kansikuva | Pärm bild | Cover picture
Helsingin kaupungin aineistopankki /
Heini Leivaslaiho

PAINO
TRYCKERI
PRINT
Edita Prima Oy, Helsinki 2016

ISSN-L 1455-7231
ISSN 1796-721X

SISÄLLYS

Esipuhe	4
Förord	4
Helsingin väestön rakenne vuodenvaihteessa 2015/2016	5
Väkiluku	5
Ikärakenne	7
Helsingin ikärakenne verrattuna muuhun Suomeen	10
Syntymäpaikka, äidinkieli ja kansalaisuus	11
Syntymäpaikka.....	11
Äidinkieli.....	13
Kansalaisuus.....	16
Uskonnollinen yhdyskunta.....	18
Siviilisääty, perheet ja asutokunnat	20
Siviilisääty	20
Perheet	21
Asutokunnat	23
Väestönmuutokset vuonna 2015	25
Syntyvyys	28
Kuolleisuus	31
Muuttaneisuus	33
Laatuseloste	39
Aluejakomuutokset vuonna 2012	40
Liitetaulukot	41
Luettelo julkaisemattomista taulukoista	42
Taulusto	45

Liite: Helsingin piirijakojärjestelmä / aluejakokartta

Esipuhe

Helsingin väestö vuodenvaihteessa 2015/2016 ja väestönmuutokset vuonna 2015 -julkaisu sisältää tietoja Helsingin väestöstä ja asutokunnista. Julkaisu sisältää katsaukset Helsingin väkiluvun kehitykseen, väestön demografiseen rakenteeseen sekä perheiden rakenteeseen. Lisäksi julkaisussa esitetään suur- ja peruspiireittäisiä sekä koko kaupungin taseisia tietoja syntyvyydestä, kuolleisuudesta ja muuttoliikkeestä sekä aikasarjoja eri väestönmuutostekijöistä ja niiden vaikutuksesta alueen väestörakenteeseen. Julkaisun liitetäulukot ovat ladattavissa Excel-muodossa julkaisun verkkoversion yhteydessä tietokeskuksen kotisivuilta (www.hel.fi/www/tieke/fi/tilastot_tutkimukset_tietoaineistot/).

Julkaisusta ovat vastanneet tutkija Netta Mäki ja järjestelmäpäällikkö Pekka Vuori. Sen laadintaan ovat osallistuneet tilastonlaatiija Petri Berglund ja tutkija Marjo Kaasila. Haluan kiittää lämpimästi kaikkia julkaisun toteuttamiseen osallistuneita.

Helsingissä kesäkuussa 2016

Ari Jaakola
tilasto- ja tietopalvelupäällikkö

Förord

Helsingfors befolkning vid årsskiftet 2015/2016 och befolkningsförändringar år 2015 är en publikation som innehåller uppgifter om befolkningen och om bostadshushållen. I publikationen finns en översikt om folkmängdens utveckling i Helsingfors samt om befolkningens demografiska struktur och familjestrukturer. Där presenteras också uppgifter om nativitet, mortalitet och migration både för hela staden, för stordistriktet och för distriktet. Den innehåller också tidsserier om olika faktorer bakom befolkningsförändringarna och deras inverkan på ett områdes befolkningsstruktur. Publikationens tabellbilagor kan laddas i Excel-format via publikationens online version på faktacentralens hemsida (www.hel.fi/www/tieke/fi/tilastot_tutkimukset_tietoaineistot/).

Publikationen har uppgjorts under ledning av forskare Netta Mäki och systemchef Pekka Vuori. Statistikförare Petri Berglund och forskare Marjo Kaasila har medverkat. Jag vill varmt tacka alla som deltog i genomförandet av publikationen.

Helsingfors, juni 2016

Ari Jaakola
statistik- och informationschef

HELSINGIN VÄESTÖN RAKENNE VUODENVAIHTEESSA 2015/2016

Väkiluku

Helsingissä asui vuodenvaihteessa 2015/2016 vakituisesti 628 208 asukasta. Väkiluku kasvoi vuoden 2015 aikana 7 493 hengellä. Luonnollisen väestönkasvun lisäksi etenkin Helsingin seudun ulkopuolisesta Suomesta ja ulkomailta muutettiin Helsinkiin vilkkaasti. Edellisten vuosien tapaan asukasmäärä laski hieman Östersundomissa ja kasvoi kaikissa muissa suurpiireissä, eniten sekä lukumääräisesti että suhteellisesti Keskisessä ja Eteläisessä suurpiirissä (Liitetaulukko 1). Määrällisesti kasvu oli suurinta Kampinmalmin, Kallion ja Vuosaaren peruspiireissä, suhteellinen kasvu oli suurta myös Vallilan ja Myllypuron peruspiireissä. Näille alueille sijoittuu muun muassa Jätkäsaari ja Hermannin uudehkot asuinalueet. Väkimäärä väheni suhteellisesti eniten Itä-Pakilan ja Kulosaaren peruspiireissä.

Helsingin väkiluku kääntyi nousuun vuonna 2005, ja trendi on jatkunut. Koko 1970-luvun aina vuoteen 1981 väkiluku aleni vuosittain ja oli alimmillaan 482 833 asukasta, ja 1980-luvun alkupuolellakin väestö kasvoi hitaasti. Helsinkiläisten määrä kasvoi 1980-luvun loppupuolella ja vuosina 1990–2001 ja laski vähän vuosina 2002–2004. Syntyvyys ja kuolleisuus ovat pitkään olleet suhteellisen vakaita, ja vuonna 2015 syntyneiden enemmisyys Helsingissä oli 3,0 keskiväkiluvun tuhatta henkeä kohti. Väestönkasvu onkin vaihdellut ennen kaikkea muuttoliikkeen vaihtelun vuoksi.

Naisia on Helsingissä ollut miehiä enemmän

jo hyvin pitkään, ja vuodenvaihteessa 2015/2016 helsinkiläisistä lähes 53 prosenttia oli naisia (Liitetaulukko 3). Naisenyys on kuitenkin pienentynyt vähitellen ennen kaikkea miesten matalamman elinajanodotteen kasvaessa nopeammin kuin naisten elinajanodote: kun vuodenvaihteessa 2015/2016 oli 1 000 miestä kohden 1 114 naista, oli suhdeluku viisi vuotta sitten 1 130. Naisia oli suhteessa miehiin eniten vanhoilla asuinalueilla, esimerkiksi Reijolassa, Munkkiniemessä ja Taka-Töölössä, joissa osin myös iäkkäiden osuus oli suuri.

Vakituisesti asuvien lisäksi Helsingissä asui 13 475 sellaista henkeä, joiden vakituinen kotipaikka oli jossakin toisessa kunnassa (Julkaisematon taulukko 11). Toisaalta myös 7 706 helsinkiläistä asui tilapäisesti muualla. Jos tilapäisesti Helsingissä asuvat lasketaan yhteen vakituisesti asuvien kanssa ja tilapäisesti muualla asuvat helsinkiläiset poistetaan luvusta, Helsingissä asui 633 977 henkeä.

Helsingissä vakituisesti asuvista 18 693 henkeä ei ollut kirjoilla millään asuinalueella (Liitetaulukko 14B). Heistä reilu kolmasosa oli Väestörekisterikeskuksen keskusrekisterin mukaan vailla vakinaista asuntoa. Lopuista suurin osa oli tilapäisesti ulkomailla, asui laitoksessa tai oli merkitty tietymättömissä olevaksi. Reilulta viideltä prosentilta 30–44-vuotiaista miehistä puuttui tieto asuinalueesta. Sekä tietymättömissä että vailla vakinaista asuntoa olevista osa on tosiasiallisesti muuttanut maasta.

Kuvio 1. Helsingin väkiluku 1.1.1875–1993 sekä vuodenvaihteissa 1993/1994–2015/2016

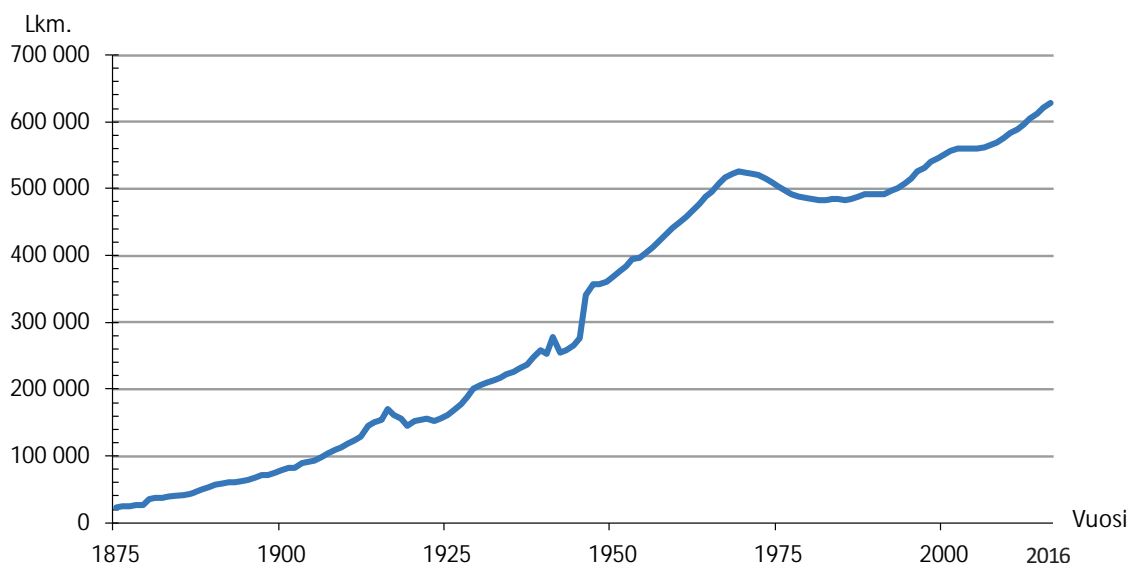

Lähde: Tilastokeskus

Taulukko 1. Helsingin väkiluku tammikuun 1. päivänä 1875–1993 ja vuodenvaihteissa 1993/1994–2015/2016¹

Vuosi (1.1.)	Koko väestö	Muutos ed. vuoden aikana	Vuosi (1.1.)	Koko väestö	Muutos ed. vuoden aikana	Vuosi (1.1.)	Koko väestö	Muutos ed. vuoden aikana
1875	23 070	-366	1923	153 981	-997	1971	522 235	-1 442
1876	25 080	2 010	1924	156 655	2 674	1972	520 042	-2 193
1877	24 777	-303	1925	162 070	5 415	1973	515 520	-4 522
1878	25 747	970	1926	168 605	6 535	1974	510 205	-5 315
1879	27 407	1 660	1927	177 314	8 709	1975	502 961	-7 244
1880	36 346	8 939	1928	188 607	11 293	1976	497 269	-5 692
1881	37 323	977	1929	201 480	12 873	1977	492 413	-4 856
1882	37 970	647	1930	205 833	4 353	1978	488 268	-4 145
1883	39 230	1 260	1931	209 378	3 545	1979	485 403	-2 865
1884	41 234	2 004	1932	214 110	4 732	1980	483 675	-1 728
1885	41 579	345	1933	217 346	3 236	1981	482 833	-842
1886	43 345	1 766	1934	221 524	4 178	1982	482 989	156
1887	47 149	3 804	1935	225 482	3 958	1983	484 124	1 135
1888	49 721	2 572	1936	230 394	4 912	1984	484 391	267
1889	53 910	4 189	1937	236 725	6 331	1985	483 364	-1 027
1890	56 236	2 326	1938	246 784	10 059	1986	485 263	1 899
1891	58 799	2 563	1939	258 117	11 333	1987	488 604	3 341
1892	60 295	1 496	1940	252 484	-5 633	1988	491 148	2 544
1893	60 417	122	1941	277 995 ²	25 511	1989	491 777	629
1894	61 976	1 559	1942	253 890 ³	-24 105	1990	490 872	-905
1895	64 554	2 578	1943	258 061	4 171	1991	492 499	1 627
1896	67 653	3 099	1944	265 336	7 275	1992	497 526	5 027
1897	70 698	3 045	1945	276 277	10 941	1993	501 518	3 992
1898	71 365	667	1946 ⁴	341 563 ⁵	65 286	1994	508 659	7 141
1899	75 492	4 127	1947	357 533	15 970	1995	515 765	7 106
1900	79 126	3 634	1948	357 139	-394	1996	525 031	9 266
1901	82 213	3 087	1949	359 813	2 674	1997	532 053	7 022
1902	82 604	391	1950	368 519	8 706	1998	539 363	7 310
1903	88 838	6 234	1951	375 981	7 462	1999	546 317	6 954
1904	90 407	1 569	1952	384 521	8 540	2000	551 123	4 806
1905	93 626	3 219	1953	394 511	9 990	2001	555 474	4 351
1906	98 674	5 048	1954	396 343	1 832	2002	559 718	4 244
1907	103 485	4 811	1955	403 970	7 627	2003	559 716	-2
1908	108 802	5 317	1956	412 195	8 225	2004	559 330	-386
1909	111 907	3 105	1957	421 160	8 965	2005	559 046	-284
1910	118 736	6 829	1958	431 049	9 889	2006	560 905	1 859
1911	123 086	4 350	1959	441 678	10 629	2007	564 521	3 616
1912	129 396	6 310	1960	448 315	6 637	2008	568 531	4 010
1913	145 390	15 994	1961	457 121	8 806	2009	576 632 ⁷	8 101
1914	149 809	4 419	1962	467 371	10 250	2010	583 350	6 718
1915	153 467	3 658	1963	477 110	9 739	2011	588 549	5 199
1916	169 938	16 471	1964	487 422	10 312	2012	595 384	6 835
1917	161 911	-8 027	1965	494 796	7 374	2013	603 968	8 584
1918	155 735	-6 176	1966	507 283 ⁶	12 487	2014	612 664	8 696
1919	144 323	-11 412	1967	516 472	9 189	2015	620 715	8 051
1920	152 200	7 877	1968	522 307	5 835	2016	628 208	7 493
1921	154 922	2 722	1969	525 628	3 321			
1922	154 978	56	1970	523 677	-1 951			

¹Ulkomaalaiset sisältyvät lukuihin vuodesta 1951 lähtien sekä vuonna 1915, jolloin lukuihin sisältyy Venäjän alamaisia²Tähän sisältyvät ne siirtoväkeen kuuluvat henkilöt, luvultaan 27 128, jotka vuonna 1941 on merkitty Helsingin henkikirjoihin³Tähän sisältyy noin 6 000 siirtoväkeen kuuluvaa henkilöä, jotka jäivät Helsinkiin asumaan⁴Lukuihin sisältyvät tästä lähtien siirtoväkeen kuuluvat⁵Vuoden 1946 alueliitoksen lisäys 51 054 henkilöä⁶Kaupunkiin vuonna 1966 liitetyn Vuosaaren lisäys 2 706 henkilöä⁷Vuoden 2009 alueliitoksessa Sipoosta ja Vantaalta siirtyi 2 063 henkeä

Lähde: Tilastokeskus

Ikärakenne

Väestön ikärakennetta ja sen muutoksia voidaan tarkastella keskeisten kunnallisten palvelujen näkökulmasta. Vuodenvaihteessa 2015/2016 väestöstä kaksi kolmasosaa oli työikäisiä, kun alle 18-vuotiaita ja 65 vuotta täyttäneitä kumpiakin oli noin 16 prosenttia.

Päivähoitoikäisten ikäluokka kasvoi edellisvuodesta noin 2 prosenttia ja alakouluikäisten ikäluokka vajaan 4 prosenttia. Alle kouluikäisiä oli hieman yli 800 enemmän kuin edellisvuonna ja alakouluikäisiä noin 1 100 enemmän. Peruskouluikäisten määrä kasvoi yli 1 200 hengellä, vaikka yläkoulu-

ikäisten määrässä ei muutosta juuri ollut. Keskiasteen opiskelijoiden ikäluokan, 16–18-vuotiaiden, kasvu pysähtyi kolme vuotta sitten. Viime vuoden aikana heidän määränsä väheni 1 prosentilla eli noin 150 nuorella.

Työikäisten määrä kasvoi edellisvuodesta vajalla prosentilla 420 614 henkeen muuttovoiton vuoksi. Suurten ikäluokkien ikääntyminen näkyi niin ikään tilastoissa: 65 vuotta täyttäneitä oli nyt hieman yli 2 prosenttia eli 2 355 henkeä enemmän kuin vuotta aikaisemmin. Yli 75-vuotiaiden määrä kasvoi 466 hengellä (1 %) ja yli 85-vuotiaiden 402 hengellä (3 %).

Taulukko 2. Helsingin väestö palvelujen kannalta merkittävien ikäryhmien mukaan vuodenvaihteissa 2013/2014–2015/2016

Ikäryhmä	Ikä, vuotta	2013/14	2014/15	2015/16	Muutos vuonna 2015	
					Lkm.	%
Alaikäiset	0–17	100 023	101 643	103 530	1 887	1,9
Päivähoitoikäiset	0–6	43 444	44 552	45 379	827	1,9
	0	6 769	6 827	6 929	102	1,5
	1–2	12 840	13 202	13 387	185	1,4
	3–5	18 302	18 586	19 047	461	2,5
	6	5 533	5 937	6 016	79	1,3
Esikouluikäiset	7–15	45 747	46 450	47 675	1 225	2,6
	7	5 507	5 532	5 967	435	7,9
	7–12	30 680	31 523	32 684	1 161	3,7
	13–15	15 067	14 927	14 991	64	0,4
Lukio-/ammatti-kouluikäiset	16–18	16 836	16 233	16 085	-148	-0,9
	16	5 357	5 192	5 173	-19	-0,4
Työikäiset	18–64	413 813	417 363	420 614	3 251	0,8
Eläkeikäiset	65+	98 828	101 709	104 064	2 355	2,3
	75+	41 767	42 733	43 199	466	1,1
	85+	12 271	12 547	12 949	402	3,2
Koko väestö		612 664	620 715	628 208	7 493	1,2

Lähde: Tilastokeskus

Päivähoitoikäisiä oli vuodenvaihteessa 2015/2016 lukumääräisesti eniten Itäisen suurpiirin alueella (Liitetaulukko 2). Peruspiirejä katsottaessa tämän ikäisiä oli eniten Vuosaaressa ja Mellunkylässä ja osa-alueita tarkasteltaessa Latokartanossa, Myllypurossa ja Kontulassa. Alle 7-vuotiaiden osuus alueen väestöstä puolestaan oli suurin Koillisessa suurpiirissä (lähes 9 prosenttia), ja peruspiirejä tarkasteltaessa Latokartanossa, Tuomarinkylässä ja Vanhakaupungissa. Osuus oli puolestaan pienin Alppiharjun ja Kallion peruspiireissä. Yleensäkin esikaupunkialueilla on sekä alle kouluikäisten että kouluikäisten osuus korkeampi kuin kantakaupungissa. Vuonna 2015 päivähoitoikäisten lukumäärä väheni Koillisessa ja Östersundomin suurpiireissä, mutta kasvoi kaikissa muissa suurpiireissä, eniten Keskisessä (285 lasta), Läntisessä (137 lasta) ja Pohjoisessa (133 lasta) suurpiirissä.

Peruspiireistä alle 7-vuotiaiden lukumäärä kasvoi eniten Kalliossa.

Kuvio 2. 0–6-vuotiaiden määrä 500 x 500 m ruuduittain vuodenvaihteessa 2015/2016

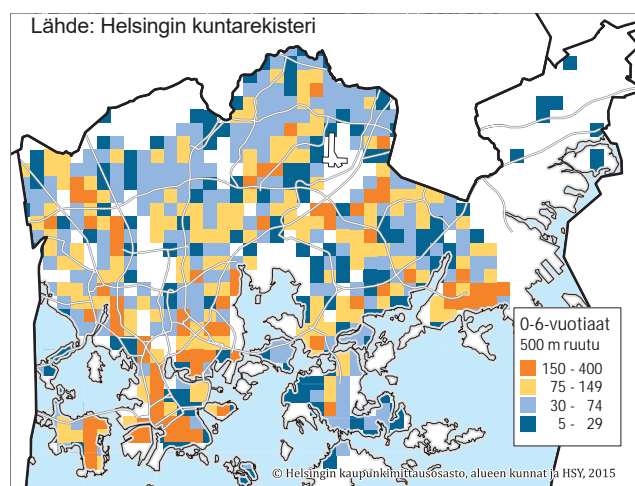

Kuvio 3. 0–6-vuotiaiden osuus alueen väestöstä osa-alueittain vuodenvaihteessa 2015/2016

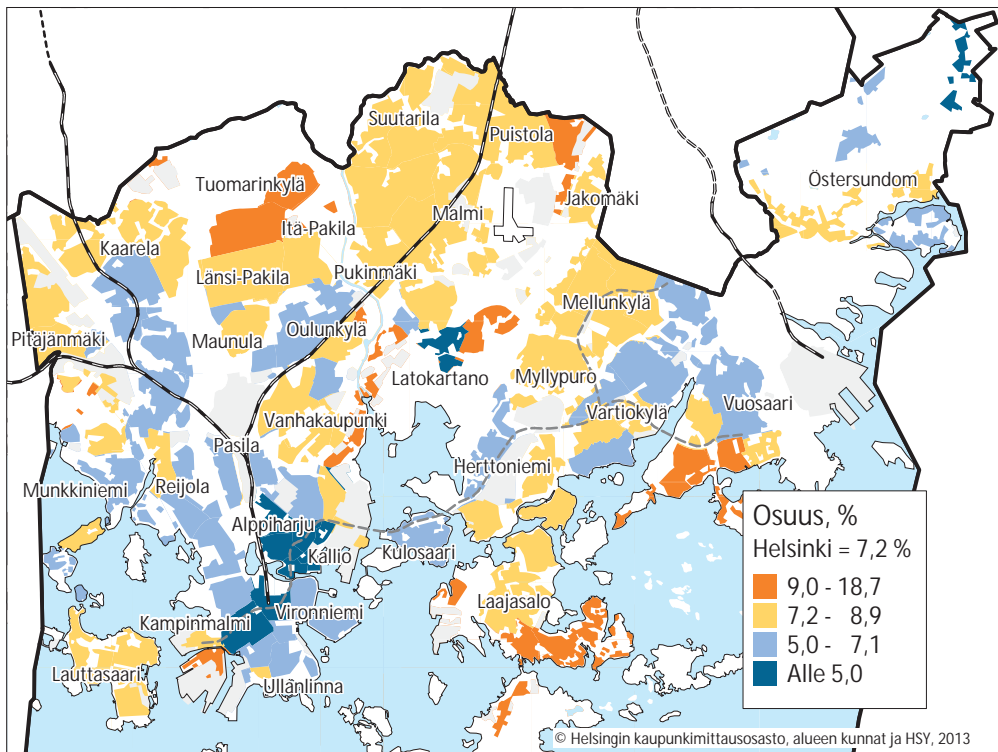

Kuvio 4. 7–15-vuotiaiden osuus alueen väestöstä osa-alueittain vuodenvaihteessa 2015/2016

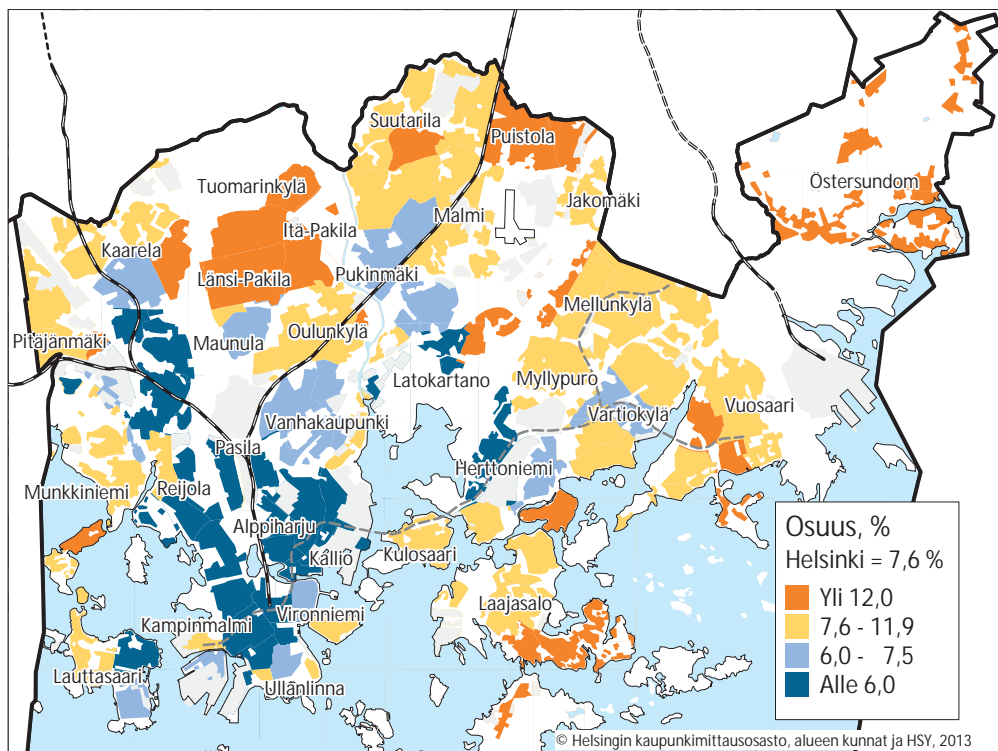

Peruskouluikäisiä oli suhteellisesti eniten Östersundomin peruspiirin alueilla Puronitissä ja Landbossa (molemmissa 21 %) sekä Tuomarinkartanossa (19 %). Pienin kouluikäisten osuus alueen väestöstä (1,0–1,4 %) oli Harjussa, Torkkelinmäellä ja Alppilassa. Edelliseen vuodenvaihteeseen verrattuna peruskouluikäisten kasvu oli suurinta Eteläisessä (353 lasta), Keskisessä (204 lasta) ja Itäisessä (191 lasta) suurpiirissä sekä Lauttasaa-

ren, Herttoniemen ja Vanhakaupungin peruspiireissä. Koululaisten määrä väheni Östersundomis-

Kuvio 5. 7–15-vuotiaiden määrä 500 x 500 m ruuduittain vuodenvaihteessa 2015/2016

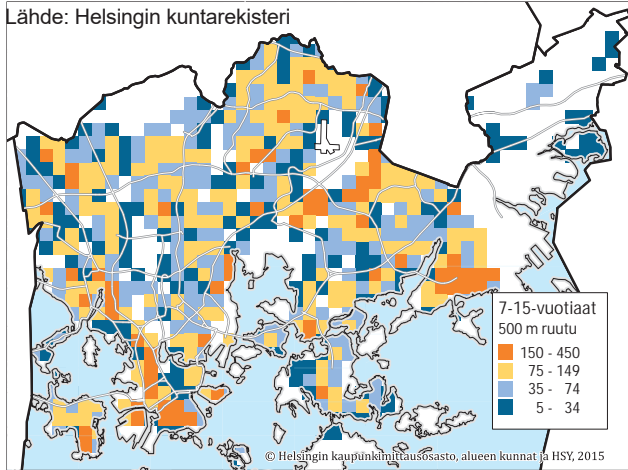

Kuvio 7. 65 vuotta täyttäneiden määrä 500 x 500 m ruuduittain vuodenvaihteessa 2015/2016

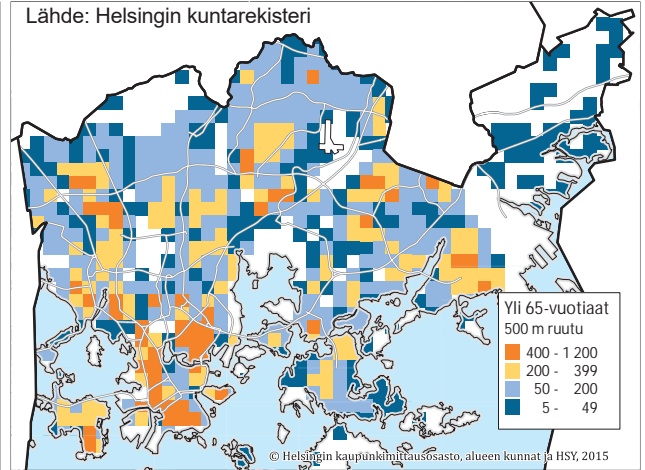

Myös 65 vuotta täyttäneiden määrä vaihtelee alueittain. Pääsääntöisesti heitä on paljon vanhoilla ja vähän uusilla asuinalueilla. Vuodenvaihteessa ikääntyneitä oli suhteessa eniten Pihlajistossa, Kairipuistossa ja Vanhassa Munkkiniemessä (yli 25 % alueiden väestöstä). Vähiten 65 vuotta täyttäneitä oli Santahaminassa, Tuomarinkartanossa ja Keski-Pasilassa, joissa heitä oli alle 3 prosenttia alueen väestöstä. Näistä alueista erityisesti kahdella ensiksi mainitulla lasten osuus on suuri. 65 vuotta täyttäneiden ikäluokan osuus kasvoi edellisvuodesta

kaikissa muissa suurpiireissä paitsi Östersundomissa, jossa ei muutosta ollut. Eniten tämän ikäisten osuus kasvoi Puistolan, Tuomarinkylän ja Kallion peruspiireissä noin 5 prosenttia. Alppiharjun ja Itä-Pakilan peruspiireissä 65-vuotiaiden osuus sen sijaan pieneni selkeimmin eli noin 2 prosenttia. 75 vuotta täyttäneitä oli suhteellisesti paljon samoilla alueilla kuin 65 vuotta täyttäneitä. 75 vuotta täyttäneiden määrä kasvoi edellisvuodesta erityisesti Vuosaaren ja Malmin peruspiireissä ja vähenyi Haagan ja Alppiharjun peruspiireissä.

Kuvio 6. 65 vuotta täyttäneiden osuus alueen väestöstä osa-alueittain vuodenvaihteessa 2015/2016

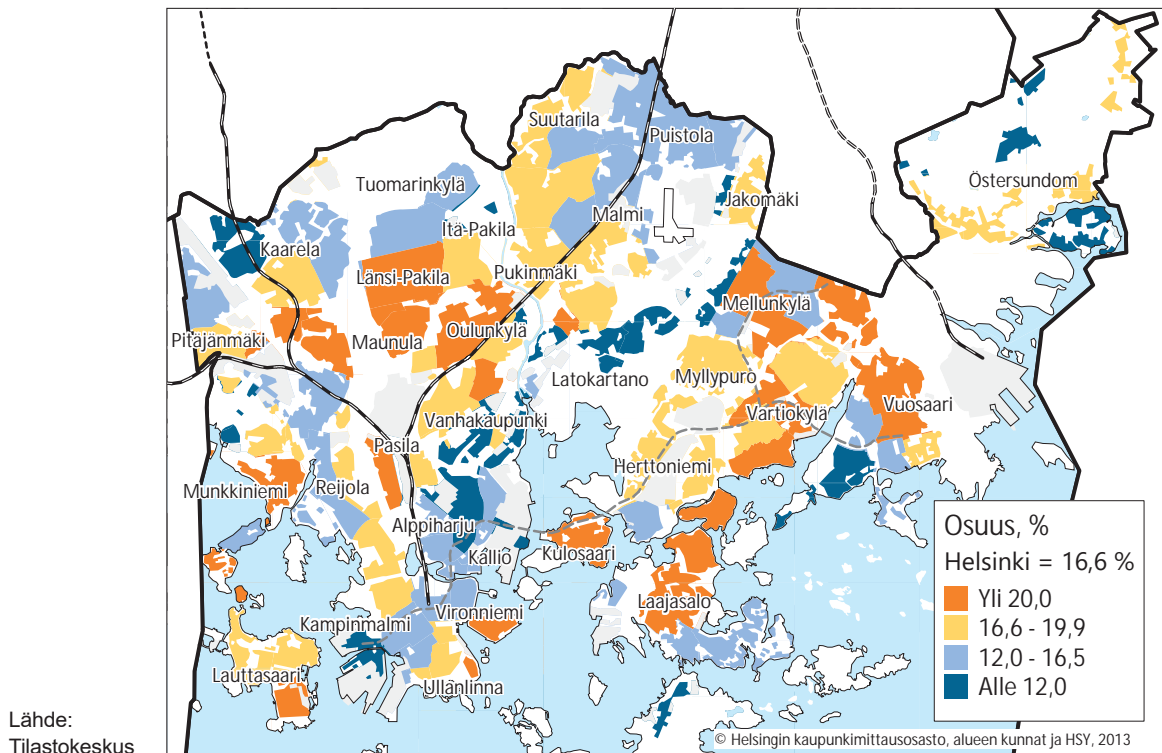

Helsingin ikärakenne verrattuna muuhun Suomeen

Suomen väestönkasvu keskittyi edelleen vuonna 2015 Helsingin seudulle (Taulukko 3). Koko maan väkiluku kasvoi 15 555 hengellä, mutta Helsingin seudun kasvu oli 17 606 henkeä. Seudun ulkopuolisen Suomen väestömäärä väheni siis 2 051 hengellä. Helsingin seudun väestönkasvusta 43 prosenttia oli Helsingin väestömäärän kasvua, 47 prosenttia muun pääkaupunkiseudun kasvua ja 11 prosenttia muun Helsingin seudun kasvua.

Helsingin saaman muuttovoiton lisäksi väestönkasvun taustalla on suhteellisen nuori ikära-

kenne, ja syntyneiden enemmitys onkin Helsingissä suurempi kuin koko maassa. Verrattuna muuhun Suomeen Helsingissä korostui edelleen erityisesti nuorten, 15–29-vuotiaiden osuus väestöstä, mutta myös 30–44-vuotiaita oli suurempi osuus kuin muualla Helsingin seudulla ja muualla Suomessa. Alle 15-vuotiaiden osuus oli Helsingissä korkeampi niin naapurikunnissa kuin muualla Helsingin seudulla mutta myös muualla Uudellamaalla ja koko Suomessa keskimäärin. Lisäksi 60 vuotta täyttäneiden osuus oli Helsingissä hieman suurempi kuin Espoossa tai Vantaalla, mutta selvästi alhaisempi kuin Suomessa keskimäärin.

Taulukko 3. Helsingin ja vertailualueiden väestön iän mukaan vuodenvaihteessa 2015/2016 sekä muutos vuonna 2015

	Yhteensä	Ikä, vuotta					
		0–14	15–29	30–44	45–59	60–74	75+
2015/16							
Helsinki	628 208	87 908	136 518	146 508	118 825	95 250	43 199
Muu pääkaupunkiseutu ¹	493 893	93 262	94 428	110 208	98 493	71 238	26 264
Muu Helsingin seutu ²	315 789	61 178	51 181	63 178	68 647	52 439	19 166
Helsingin seutu yhteensä	1 437 890	242 348	282 127	319 894	285 965	218 927	88 629
Muu Uusimaa	182 371	30 819	27 162	32 125	39 463	36 562	16 240
Uusimaa yhteensä	1 620 261	273 167	309 289	352 019	325 428	255 489	104 869
Muu Suomi	3 867 047	622 856	673 626	668 608	767 552	758 599	375 806
Koko maa	5 487 308	896 023	982 915	1 020 627	1 092 980	1 014 088	480 675
2015/16 %							
Helsinki	100	14,0	21,7	23,3	18,9	15,2	6,9
Muu pääkaupunkiseutu ¹	100	18,9	19,1	22,3	19,9	14,4	5,3
Muu Helsingin seutu ²	100	19,4	16,2	20,0	21,7	16,6	6,1
Helsingin seutu yhteensä	100	16,9	19,6	22,2	19,9	15,2	6,2
Muu Uusimaa	100	16,9	14,9	17,6	21,6	20,0	8,9
Uusimaa yhteensä	100	16,9	19,1	21,7	20,1	15,8	6,5
Muu Suomi	100	16,1	17,4	17,3	19,8	19,6	9,7
Koko maa	100	16,3	17,9	18,6	19,9	18,5	8,8
Muutos vuonna 2015							
Helsinki	7 493	1 888	196	3 410	-219	1 752	466
Muu pääkaupunkiseutu ¹	8 190	1 343	1 280	2 015	773	1 743	1 036
Muu Helsingin seutu ²	1 923	-315	-9	-201	213	1 577	658
Helsingin seutu yhteensä	17 606	2 916	1 467	5 224	767	5 072	2 160
Muu Uusimaa	-733	-358	-610	-587	-257	775	304
Uusimaa yhteensä	16 873	2 558	857	4 637	510	5 847	2 464
Muu Suomi	-1 318	-3 143	-6 175	1 495	-13 329	17 524	2 310
Koko maa	15 555	-585	-5 318	6 132	-12 819	23 371	4 774
Muutos vuonna 2015 %							
Helsinki	1,2	2,2	0,1	2,4	-0,2	1,9	1,1
Muu pääkaupunkiseutu ¹	1,7	1,5	1,4	1,9	0,8	2,5	4,1
Muu Helsingin seutu ²	0,6	-0,5	0,0	-0,3	0,3	3,1	3,6
Helsingin seutu yhteensä	1,2	1,2	0,5	1,7	0,3	2,4	2,5
Muu Uusimaa	-0,4	-1,1	-2,2	-1,8	-0,6	2,2	1,9
Uusimaa yhteensä	1,1	0,9	0,3	1,3	0,2	2,3	2,4
Muu Suomi	0,0	-0,5	-0,9	0,2	-1,7	2,4	0,6
Koko maa	0,3	-0,1	-0,5	0,6	-1,2	2,4	1,0

¹Espoo, Vantaa, Kauniainen

²Hyvinkää, Järvenpää, Kerava, Kirkkonummi, Mäntsälä, Nurmijärvi, Pornainen, Sipoo, Tuusula, Vihti

Lähde: Tilastokeskus

Kuvio 8. Helsingin ja vertailualueiden väestöjakauma iän mukaan vuodenvaihteessa 2015/2016

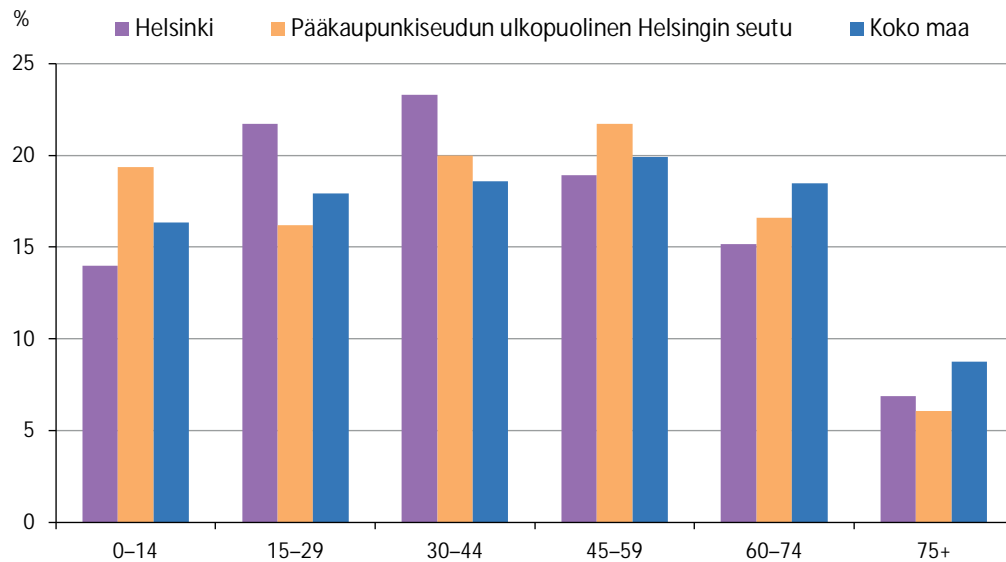

Lähde: Tilastokeskus

Syntymäpaikka, äidinkieli ja kansalaisuus

Kuvio 9 antaa yleiskuvan helsinkiläisten taustasta kansalaisuuden, syntymämaan ja äidinkielen mukaan. Vuodenvaihteessa 2015/2016 Helsingin väestöstä 9,2 prosenttia oli ulkomaan kansalaisia.

Jos lisäksi otetaan huomioon ne Suomen kansalaiset, jotka ovat syntyneet ulkomailla, näin määriteltynä ulkomaalaistaustaisia oli 86 828. Toisaalta reilu 4 800 eli 8 prosenttia ulkomaan kansalaisista oli syntynyt Suomessa ja 4 prosentilla ulkomaan kansalaisista äidinkieli oli suomi, ruotsi tai saame.

Kuvio 9. Helsingin väestö syntymämaan, kansalaisuuden ja äidinkielen mukaan vuodenvaihteessa 2015/2016

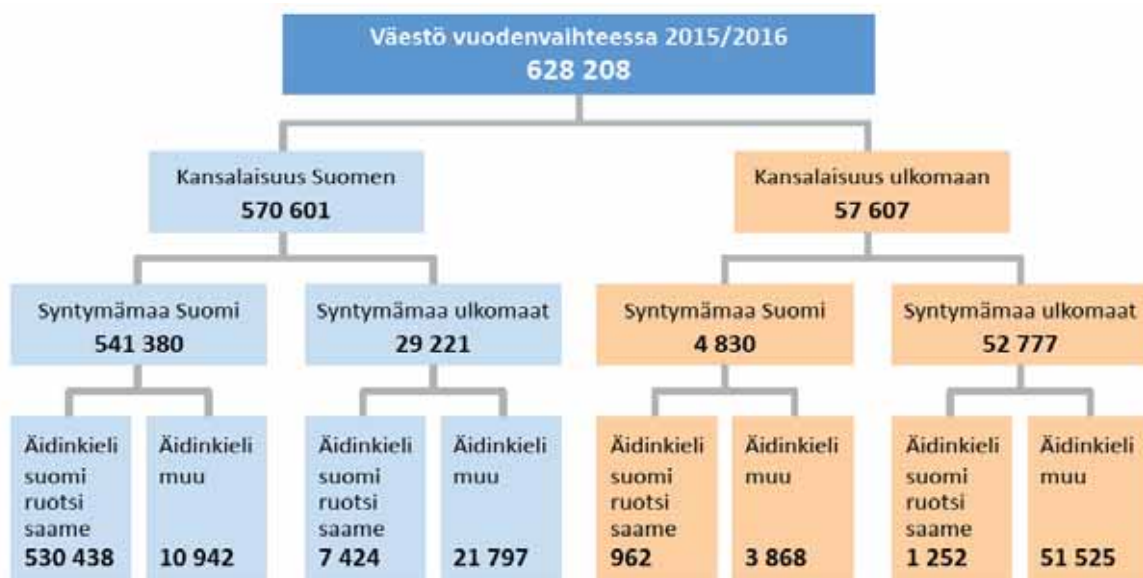

Lähde: Tilastokeskus

Syntymäpaikka

Vuonna 2015 syntyneiden helsinkiläisten osuus kaikista helsinkiläisistä pieneni edelleen aavistuksen ja oli 41 prosenttia. Muualla pääkaupunkiseudulla syntyneitä oli 6,5 prosenttia ja pääkaupunkiseudun ulkopuolisella Uudellamaalla syntyneitä

5 prosenttia väestöstä. Pirkanmaalla, Pohjois-Savossa ja Pohjois-Pohjanmaalla oli kussakin syntynyt noin 3 prosenttia helsinkiläisistä. Erityisesti ulkomailla syntyneiden osuus kasvoi ja oli nyt 13 prosenttia.

Taulukko 4. Helsingin väestö syntymäpaikan mukaan vuodenvaihteissa 2013/2014–2015/2016

Syntymäpaikka / maakunta	2013/14		2014/15		2015/16		Muutos vuonna	
	Lkm.	%	Lkm.	%	Lkm.	%	2014	2015
Yhteensä	612 664	100	620 715	100	628 208	100	8 051	7 493
Helsinki	251 891	41,1	254 173	40,9	256 247	40,8	2 282	2 074
Muu pääkaupunkiseutu ¹	38 689	6,3	39 768	6,4	40 864	6,5	1 079	1 096
Espoo	19 073	3,1	19 730	3,2	20 338	3,2	657	608
Vantaa	18 895	3,1	19 291	3,1	19 743	3,1	396	452
Muu Helsingin seutu ²	17 915	2,9	18 369	3,0	18 920	3,0	454	551
Muu Uusimaa	12 406	2,0	12 399	2,0	12 449	2,0	-7	50
Varsinais-Suomi	16 141	2,6	16 301	2,6	16 531	2,6	160	230
Satakunta	10 181	1,7	10 197	1,6	10 282	1,6	16	85
Kanta-Häme	9 961	1,6	10 013	1,6	10 035	1,6	52	22
Pirkanmaa	19 307	3,2	19 363	3,1	19 421	3,1	56	58
Päijät-Häme	12 555	2,0	12 709	2,0	12 872	2,0	154	163
Kymenlaakso	13 667	2,2	13 827	2,2	13 856	2,2	160	29
Etelä-Karjala	10 634	1,7	10 700	1,7	10 656	1,7	66	-44
Etelä-Savo	14 530	2,4	14 439	2,3	14 286	2,3	-91	-153
Pohjois-Savo	18 754	3,1	18 715	3,0	18 559	3,0	-39	-156
Pohjois-Karjala	15 781	2,6	15 590	2,5	15 506	2,5	-191	-84
Keski-Suomi	15 232	2,5	15 253	2,5	15 350	2,4	21	97
Etelä-Pohjanmaa	10 811	1,8	10 732	1,7	10 793	1,7	-79	61
Pohjanmaa	6 216	1,0	6 212	1,0	6 288	1,0	-4	76
Keski-Pohjanmaa	3 147	0,5	3 207	0,5	3 246	0,5	60	39
Pohjois-Pohjanmaa	16 560	2,7	16 770	2,7	17 165	2,7	210	395
Kainuu	6 095	1,0	6 060	1,0	5 868	0,9	-35	-192
Lappi	10 323	1,7	10 421	1,7	10 549	1,7	98	128
Ahvenanmaa	251	0,0	274	0,0	282	0,0	23	8
Luovutettu alue	7 156	1,2	6 672	1,1	6 185	1,0	-484	-487
Ulkomaat	74 461	12,2	78 551	12,7	81 998	13,1	4 090	3 447

¹Espoo, Vantaa, Kauniainen

²Hyvinkää, Järvenpää, Kerava, Kirkkonummi, Mäntsälä, Nurmijärvi, Pornainen, Sipoo, Tuusula, Vihti

Lähde: Tilastokeskus

Kuvio 10. Helsingin väestö iän ja syntymäpaikan mukaan vuodenvaihteessa 2015/2016

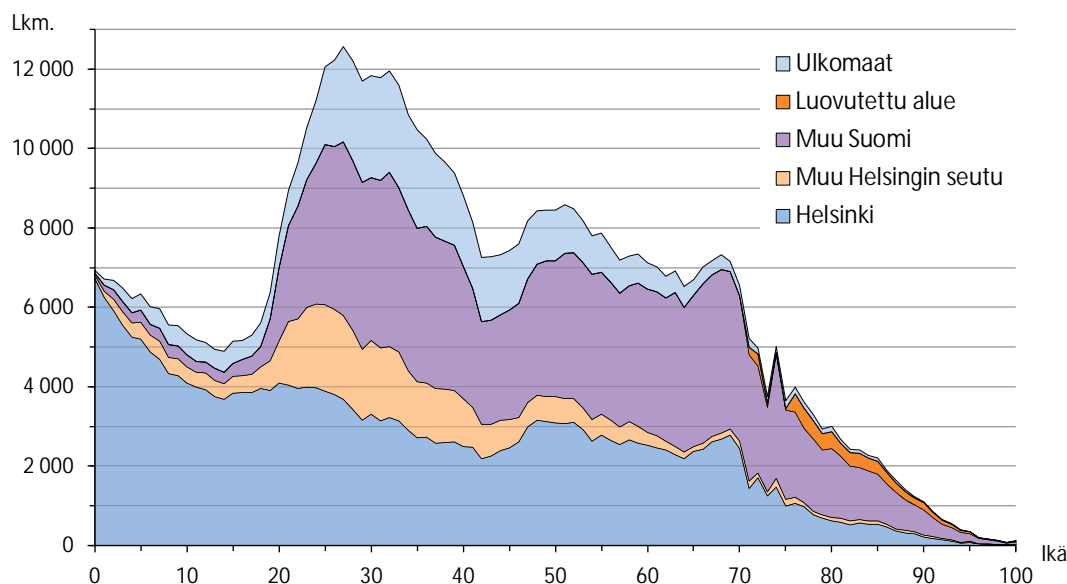

Lähde: Tilastokeskus

Ulkomailla syntyneitä oli erityisesti 25–44-vuotiaiden ikäluokassa. Tämän ikäluokan syntymäpaikat erosivat muiden helsinkiläisten syntymäpaikoista myös niin, että Helsingissä syntyneiden osuus oli hieman matalampi. Yli 65-vuotiaista

helsinkiläisistä harva oli syntynyt ulkomailla. Vuodenvaihteessa 2015/2016 Helsingissä asui vielä 6 185 vähintään 70-vuotiasta, jotka ovat syntyneet Neuvostoliitolle sotien jälkeen luovutetulla alueella.

Äidinkieli

Vuoden 2015 aikana suomen- ja saamenkielisten helsinkiläisten määrä kasvoi ja oli 2 751 edellisvuotta suurempi. Ruotsinkielisten määrä kasvoi 159 hengellä, ja vuodenvaihteessa 2015/2016 heittä oli 36 004, jolloin väestöosuus oli 5,7 prosenttia. Näiden kieliryhmien suhteelliset osuudet pienevät hieman, koska muunkielisten helsinkiläisten määrä on kasvanut enemmän.

Muuta kuin suomea, ruotsia tai saamea äidinkielenään puhuvien määrä kasvoi 4 583 hengellä, hieman vähemmän kuin edellisvuonna. Vieraskielisen väestön määrä oli 88 132 eli 14,0 prosenttia väestöstä. Vuoden 2015 lopussa suurimmat

vieraskielisten kieliryhmät olivat venäjänkieliset (17 176 henkeä), vironkieliset (11 921 henkeä) ja somalinkieliset (8 676 henkeä) (Liitetaulukko 12A). Näihin kolmeen kieliryhmään kuului 43 prosenttia vieraskielisistä. Yhä huomattavampi osa Helsingin väkiluvun kasvusta johtuu muun kuin suomen-, ruotsin- ja saamenkielisten väestömäärän kasvusta (Kuvio 11). Kuluvan vuosikymmenen aikana muunkielisten osuus väestönkasvusta on ollut keskimäärin 64 prosenttia. Viimevuotinen väestönkasvu oli edellisvuotista pienempi osittain sen vuoksi, että Helsingin väestöstä poistettiin 1 521 pitkään tietymättömissä ollutta muunkielistä.

Taulukko 5. Helsingin väestö äidinkielen mukaan 1.1.1980–1990 sekä vuodenvaihteissa 1994/1995–2015/2016

Vuosi	Suomi ¹		Ruotsi		Muu			
	Lkm.	%	Lkm.	%	Lkm.	%		
1980	483 675	100	434 530	89,8	46 018	9,5	3 127	0,7
1985	483 364	100	437 162	90,4	41 864	8,7	4 338	0,9
1990	490 872	100	445 733	90,8	38 546	7,9	6 593	1,3
1995	515 765	100	459 974	89,2	36 517	7,1	19 274	3,7
2000	551 123	100	485 164	88,0	36 362	6,6	29 597	5,4
2006	560 905	100	483 552	86,2	34 774	6,2	42 579	7,6
2007	564 521	100	483 328	85,6	34 695	6,1	46 498	8,2
2008	568 531	100	483 035	85,0	34 505	6,1	50 991	9,0
2009	576 632	100	486 263	84,3	35 124	6,1	55 245	9,6
2010	583 350	100	488 579	83,8	35 198	6,0	59 573	10,2
2011	588 549	100	489 670	83,2	35 459	6,0	63 420	10,8
2012	595 384	100	491 524	82,5	35 537	6,0	68 323	11,5
2013	603 968	100	494 686	81,9	35 674	5,9	73 608	12,2
2014	612 664	100	498 351	81,3	35 844	5,9	78 469	12,8
2015	620 715	100	501 321	80,8	35 845	5,8	83 549	13,5
2016	628 208	100	504 072	80,2	36 004	5,7	88 132	14,0
Vuosimuutos								
1980	-842	-0,2	-95	0,0	-964	-2,1	217	6,9
1985	1 899	0,4	2 285	0,5	-566	-1,4	180	4,1
1990	1 627	0,3	1 096	0,2	-754	-2,0	1 285	19,5
1995	9 266	1,8	6 912	1,5	-2	0,0	2 356	12,2
2000	4 351	0,8	3 389	0,7	-234	-0,6	1 196	4,0
2006	3 616	0,6	-224	0,0	-79	-0,2	3 919	8,4
2007	4 010	0,7	-293	-0,1	-190	-0,6	4 493	8,8
2008	8 101	1,4	3 228	0,7	619	1,8	4 254	7,7
2009	6 718	1,2	2 316	0,5	74	0,2	4 328	7,3
2010	5 199	0,9	1 091	0,2	261	0,7	3 847	6,1
2011	6 835	1,1	1 854	0,4	78	0,2	4 903	7,2
2012	8 584	1,4	3 162	0,6	137	0,4	5 285	7,2
2013	8 696	1,4	3 665	0,7	170	0,5	4 861	6,2
2014	8 051	1,3	2 970	0,6	1	0,0	5 080	6,5
2015	7 493	1,2	2 751	0,5	159	0,4	4 583	5,5

¹ Ml. saamenkieliset

Lähde: Tilastokeskus

Kuvio 11. Väkiluvun muutos äidinkielen mukaan 1992–2015

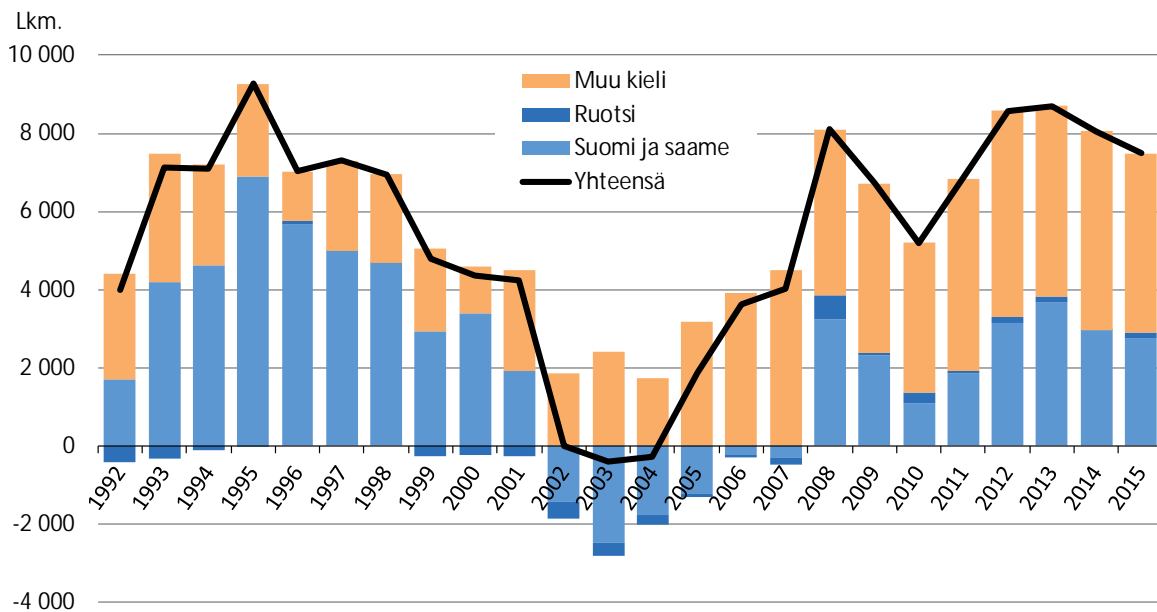

Lähde: Tilastokeskus

Kuvio 12. Helsingin väestö äidinkielen ja iän mukaan vuodenvaihteessa 2015/2016

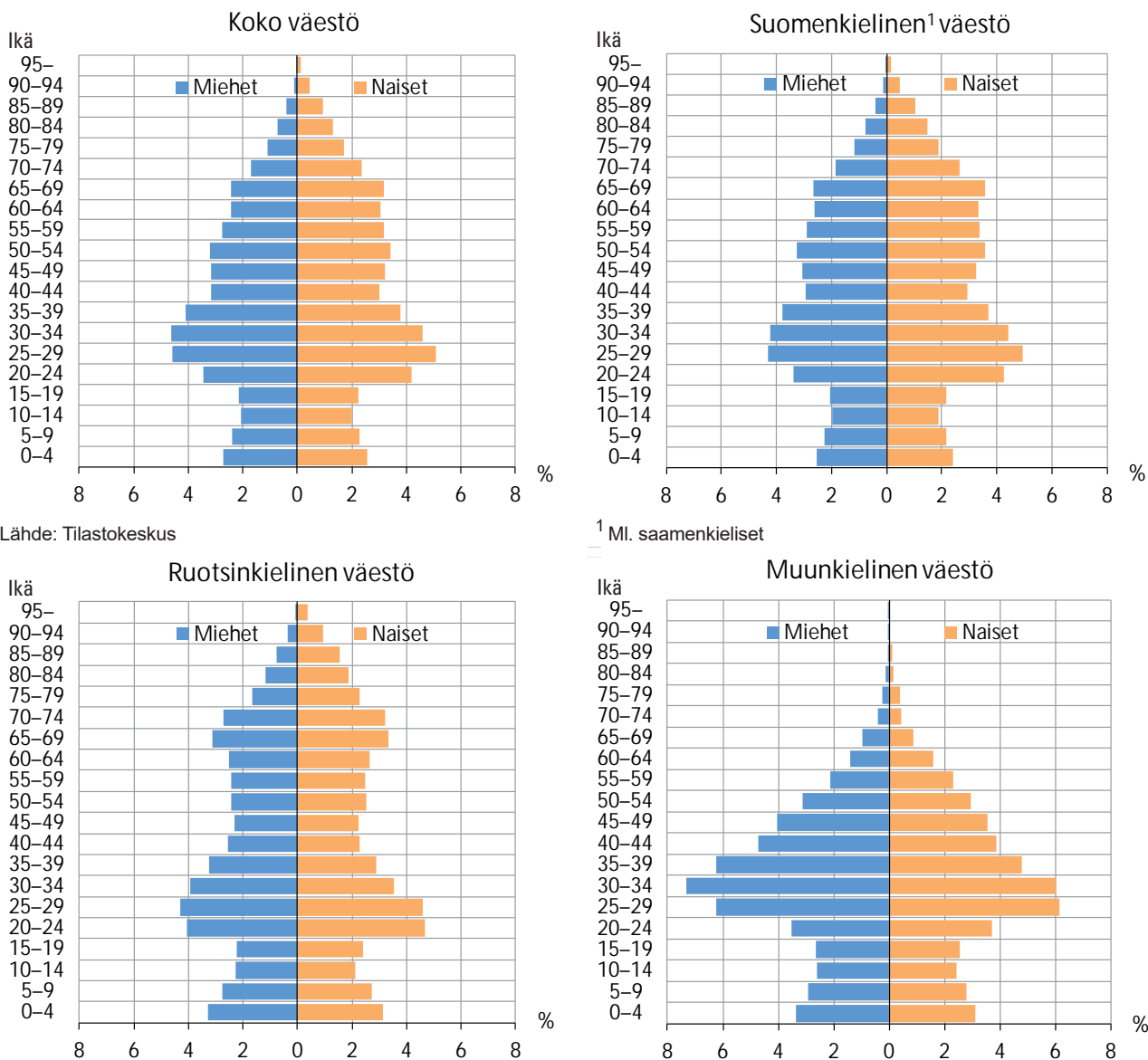

Lähde: Tilastokeskus

Ikärakenteeltaan muuta kuin suomea äidinkielenään puhuvat poikkeavat selvästi suomenkielisistä. Ruotsinkielisillä sekä nuorten että vanhojen ikäryhmien osuus väestöstä oli suurempi kuin suomenkielisillä, ja keski-ikäisiä puolestaan oli ruotsinkielisissä suhteessa vähemmän kuin suomenkielisissä. Muun kuin suomen- tai ruotsinkielisessä väestössä korostui 25–39-vuotiaiden suuri osuus erityisesti miehillä. Muutenkin vieraskieliset olivat

suomenkielisiä nuorempia: lasten osuus oli korkeampi ja ikääntyneiden osuus selvästi alhaisempi. Kun alle 15-vuotiaiden osuus oli suomenkielisillä 13 prosenttia ja ruotsinkielisillä 16 prosenttia, oli se 17 prosenttia muunkielisillä. Vastaavasti 65 vuotta täyttäneitä oli suomenkielisistä 18 prosenttia, ruotsinkielisistä peräti 23 prosenttia, mutta vieraskielisistä vain 4 prosenttia.

Kuvio 13. Ruotsin- ja vieraskielisten määrä Helsingissä 500 x 500 m ruuduittain vuodenvaihteessa 2015/2016

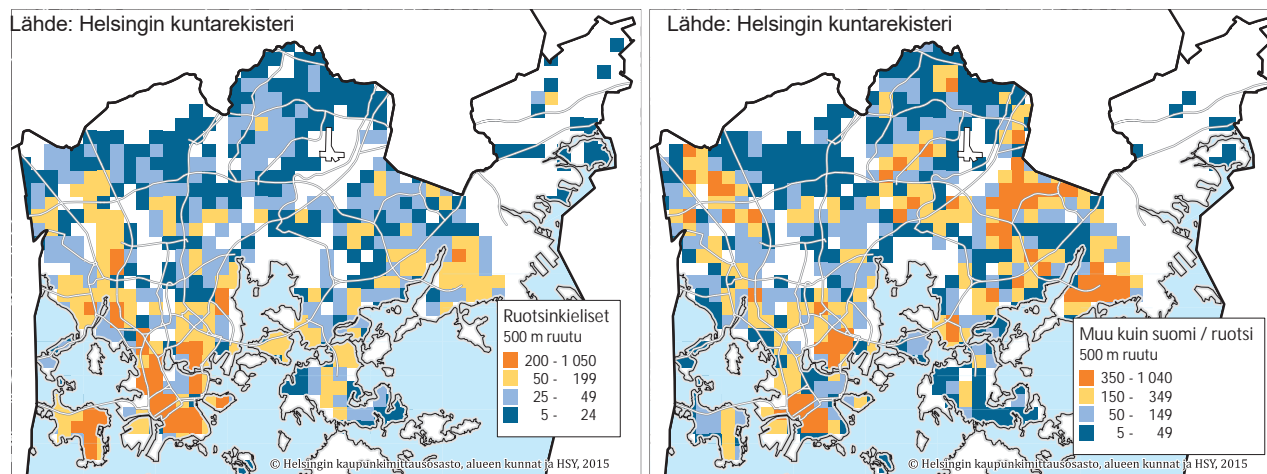

Vieraskielisten osuus alueen asukkaista oli korkein Jakomäen ja Mellunkylän peruspiireissä. Meri-Rastilan, Kallahden, Kurkimäen ja Itäkeskuksen asukkaista yli 30 prosenttia oli äidinkieltään muun kuin suomen- tai ruotsinkielisiä (Julkaisematon taulukko 5). Osuus oli puolestaan pienin Östersundomin, Tuomarinkylän sekä Itä- ja Länsi-Pakilan peruspiireissä. Ruotsinkielisiä taas asuu erityisesti ranta-alueilla, eniten Östersundomin, Kulosaaren ja Ullanlinnan peruspiireis-

sä. Ruotsinkielisiä asuu pääsääntöisesti suhteellisen paljon siellä, missä vieraskielisiä asuu vähän, mutta esimerkiksi Vuosaarella asuu melko paljon sekä ruotsin- että vieraskielisiä. Niin ikään Eteläisessä suurpiirissä on alueita, joilla sekä ruotsin- että vieraskielisten osuus on melko korkea. Vaikka vieraskielisten osuus väestöstä on tiheästi asutulla keskusta-alueella pieni, määrällisesti heitäsä asuu siellä paljon.

Kuvio 14. Helsingin ruotsinkielisten osuus alueen väestöstä osa-alueittain vuodenvaihteessa 2015/2016

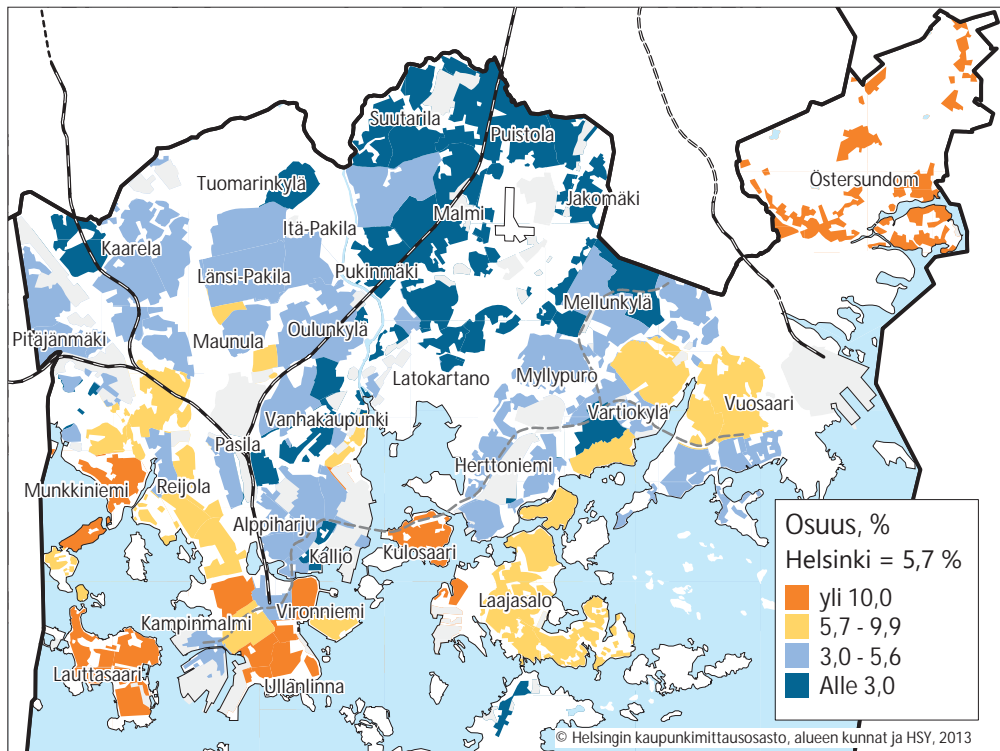

Kuvio 15. Helsingin vieraskielisten osuus alueen väestöstä osa-alueittain vuodenvaihteessa 2015/2016

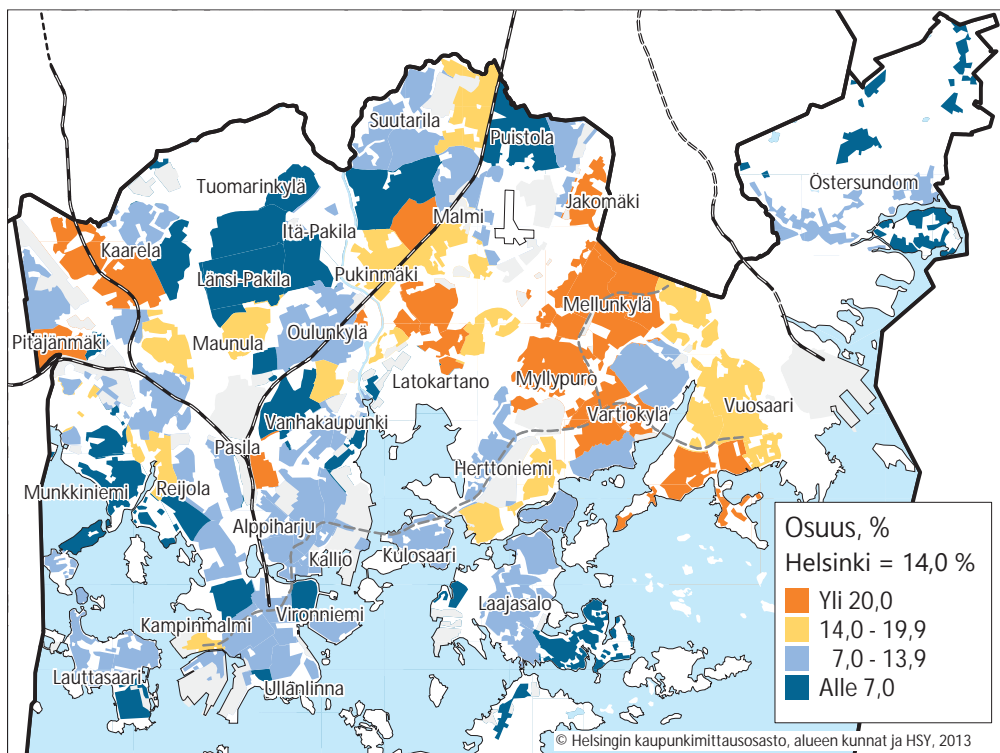

Kansalaisuus

Vuodenvaihteessa 2015/2016 vieraskielisiä oli Helsingissä noin 1,5 kertaa niin paljon kuin ulkomaan kansalaisia. Eroa selittää se, että kansalaisuuden vaihtaminen on äidinkielen vaihtamista yleisempää. Muita kuin Suomen kansalaisia oli vuodenvaihteessa noin 57 607 eli 9,2 prosenttia väestöstä, ja näistä 41 prosenttia oli jonkin muun EU-maan

kansalaisia (Taulukko 6). Suurimmat kansalaisuusryhmät olivat Viron kansalaiset (12 834 henkeä), Venäjän kansalaiset (6 252 henkeä) ja Somali-lan kansalaiset (2 792 henkeä). Ulkomaan kansalaisten määrä kasvoi 2 162 hengellä eli lähes 4 prosentilla vuoden 2015 aikana. Edellisestä vuodenvaihteesta lukumääräisesti eniten kasvoi Afganistanin, Viron ja Kiinan kansalaisten määrät, mutta esimerkiksi Somali-lan kansalaisten määrä

kasvoi vain vähän.

Ulkomaan kansalaisten lisäksi helsinkiläisistä 29 221 oli ulkomailla syntyneitä Suomen kansalaisia. Luku kasvoi vuoden 2015 aikana 1 610 hengellä eli 5,8 prosenttia. Viime vuosina Suomen kansalaisuus on myönnetty huomattavasti useammalle kuin aikaisemmin, ja toistaiseksi eniten kansalaisuuksia on myönnetty vuonna 2012. Vuosien 2004–2014 aikana kansalaisuus myönnettiin yhteensä noin 17 000 hengelle. Vuonna 2015 kansa-

laisuuden saaneiden määrä laski hieman parista edeltävästä vuodesta ja oli 1 931. Suurimmat Suomenkansalaisuuden saaneet ryhmät olivat venäläiset, somalialaiset, irakilaiset, virolaiset ja afganistanilaiset. Kaiken kaikkiaan ulkomaalaistaustaisten, eli ulkomaan kansalaisten ja ulkomailla syntyneiden Suomen kansalaisten, määrä kasvoi vuoden 2015 aikana 3 772 hengellä eli hieman vähemmän kuin edellisvuonna.

Taulukko 6. Helsingin väestö kansalaisuuden mukaan vuodenvaihteissa 2012/2013–2015/2016

Maaryhmä	2012/13		2013/14		2014/15		2015/16	
	Lkm.	%	Lkm.	%	Lkm.	%	Lkm.	%
Yhteensä	603 968	100	612 664	100	620 715	100	628 208	100
Suomi	553 307	91,6	559 782	91,4	565 270	91,1	570 601	90,8
Ulkomaat yhteensä	50 661	8,4	52 882	8,6	55 445	8,9	57 607	9,2
Eurooppa	28 430	4,7	29 861	4,9	31 135	5,0	31 902	5,1
EU-maat ¹	20 231	3,3	21 721	3,5	23 107	3,7	23 680	3,8
Viro	10 953	1,8	11 922	1,9	12 568	2,0	12 834	2,0
Ruotsi	1 287	0,2	1 297	0,2	1 268	0,2	1 260	0,2
2000-luvulla liittyneet (pl. Viro)	2 034	0,3	2 243	0,4	2 463	0,4	2 540	0,4
Muu Pohj.- ja Länsi-Eurooppa	369	0,1	373	0,1	368	0,1	387	0,1
Muu Eurooppa ¹	7 830	1,3	7 767	1,3	7 660	1,2	7 835	1,2
Venäjä	6 278	1,0	6 304	1,0	6 161	1,0	6 252	1,0
Afrikka	6 878	1,1	6 826	1,1	6 982	1,1	7 142	1,1
Pohjois-Amerikka	1 253	0,2	1 263	0,2	1 316	0,2	1 388	0,2
Latinalainen Amerikka ja Karibia	1 098	0,2	1 144	0,2	1 182	0,2	1 233	0,2
Kaakkois- ja Itä-Aasia	5 089	0,8	5 335	0,9	5 719	0,9	6 198	1,0
Etelä-, Keski- ja Länsi-Aasia	7 142	1,2	7 667	1,3	8 254	1,3	8 870	1,4
Oseania	257	0,0	254	0,0	274	0,0	282	0,0
Valtioton ja tuntematon	514	0,1	532	0,1	583	0,1	592	0,1

Muutos vuonna 2015

Maaryhmä	Yhteensä	Ikä, vuotta						
		0–6	7–15	16–29	30–44	45–64	65–74	75+
Asukkaat yhteensä	7 493	827	1 225	32	3 410	-356	1 889	466
Suomi	5 331	583	1 083	63	2 321	-961	1 802	440
Ulkomaat yhteensä	2 162	244	142	-31	1 089	605	87	26
Eurooppa	767	56	67	-170	462	264	71	17
EU-maat	573	11	45	-190	385	267	50	5
Viro	266	-15	44	-95	89	213	30	0
Ruotsi	-8	9	2	-10	-2	-6	-2	1
2000-luvulla liittyneet (pl. Viro)	77	4	6	-41	85	18	6	-1
Muu Pohj.- ja Länsi-Eurooppa	19	4	1	3	11	-4	5	-1
Muu Eurooppa	175	41	21	17	66	1	16	13
Venäjä	91	20	14	-12	45	3	11	10
Afrikka	160	59	-5	-10	39	82	-6	1
Pohjois-Amerikka	72	12	0	-6	32	30	-1	5
Latinalainen Amerikka ja Karibia	51	8	-4	7	24	13	3	-
Kaakkois- ja Itä-Aasia	479	40	27	90	199	106	14	3
Etelä-, Keski- ja Länsi-Aasia	616	74	62	61	315	98	3	3
Oseania	8	-	-	-5	9	3	1	-
Valtioton ja tuntematon	9	-5	-6	2	9	9	2	-2

¹Kroatiasta tuli EU-maa vuonna 2013

Lähde: Tilastokeskus

Uskonnollinen yhdyskunta

Vuodenvaihteessa 2015/2016 rekisteröityihin uskonnollisiin yhdyskuntiin kuulumattomia oli 40 prosenttia kaikista helsinkiläisistä. Miehillä tämä osuus oli suurempi (45 prosenttia) kuin naisilla (36 prosenttia). Kuten aikaisempinakin vuosina uskonnolliseen yhdyskuntaan kuulumattomia oli erityisesti 20–39-vuotiaissa, ja tämän ikäryhmän miehistä yli puolet ei kuulunutkaan mihinkään uskonnolliseen yhdyskuntaan (Liitetaulukko 13). Sen sijaan 65 vuotta täyttäneistä naisista jopa 80 prosenttia kuului johonkin rekisteröityyn uskonnolliseen yhdyskuntaan.

Naisista 60 prosenttia kuului evankelis-luterilaiseen kirkkoon, kun miehistä vastaava osuus oli 51 prosenttia. Kumpikin osuudesta laski edellisvuodesta. Muiden rekisteröityjen uskonnol-

listen yhdyskuntien jäsenmäärät kasvoivat noin 1 670 hengellä, mutta osuudet väestöstä säilyivät, ja näin ollen uskonnolliseen yhdyskuntaan kuulumattomien osuudet nousivat. Evankelis-luterilaisten määrä ja väestöosuudet pienenevät kaikissa ikäluokissa. Eniten vähenemistä tapahtui 15–19-vuotiaiden ikäryhmässä.

Kuviossa 16 esitetään Suomen evankelis-luterilaiseen kirkkoon kuuluvien ja uskonnolliseen yhdyskuntaan kuulumattomien osuudet 1998–2015 Helsingissä ja koko Suomessa. Sekä miehillä että naisilla koko kyseisen ajanjakson aikana uskonnolliseen yhdyskuntaan kuulumattomien osuus on ollut huomattavasti suurempi Helsingissä kuin koko maassa. Lisäksi uskonnolliseen yhdyskuntaan kuulumattomien osuus on suurentunut ajanjakson aikana Helsingissä nopeammin kuin koko maassa.

Kuvio 16. Suomen evankelis-luterilaiseen kirkkoon kuuluvien ja uskonnolliseen yhdyskuntaan kuulumattomien osuus vuodenvaihteissa 1998/1999–2015/2016

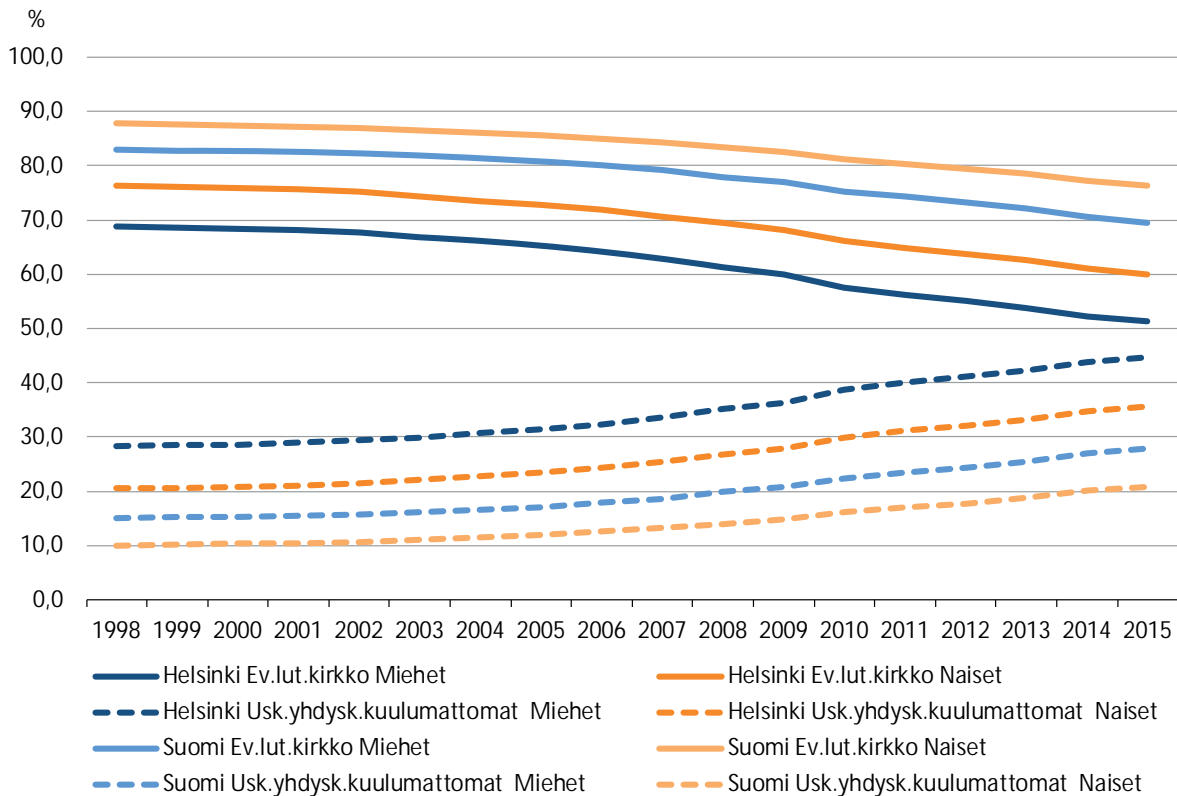

Lähde: Tilastokeskus

Tieto uskonnollisesta yhdyskunnasta saadaan väestötietojärjestelmästä. Tilastot eivät anna ulkomaalaisten uskonnollisuudesta oikeaa kuvaa, sillä kaikki ulkomaalaisten uskonnolliset yhdyskunnat eivät ole rekisterissä, eivätkä kaikki uskonnolliset henkilöt liity seurakuntaan. Esimerkiksi helsinkiläisistä muslimeista vain osa kuuluu rekisteröityyn uskonnolliseen yhdyskuntaan. Tämä tulee-

kin muistaa tulkittaessa Kuviota 17. Se ei siis niinkään kuvaa uskonnollisiin yhdyskuntiin kuuluvien osuuksia vaan pikemminkin ajallista muutosta. Vuosien 1998 ja 2015 välillä islamilaisseurakuntaan ja katoliseen kirkkoon kuuluvien osuuden ovat kasvaneet. Muiden kuviossa esiteltyjen uskonnollisten yhdyskuntien osalta muutoksen ovat olleet hyvin vähäisiä.

Kuvio 17. Eräisiin rekisteröityihin uskonnollisiin yhdyskuntiin kuuluvien osuus Helsingissä vuodenvaihteissa 1998/1999–2015/2016

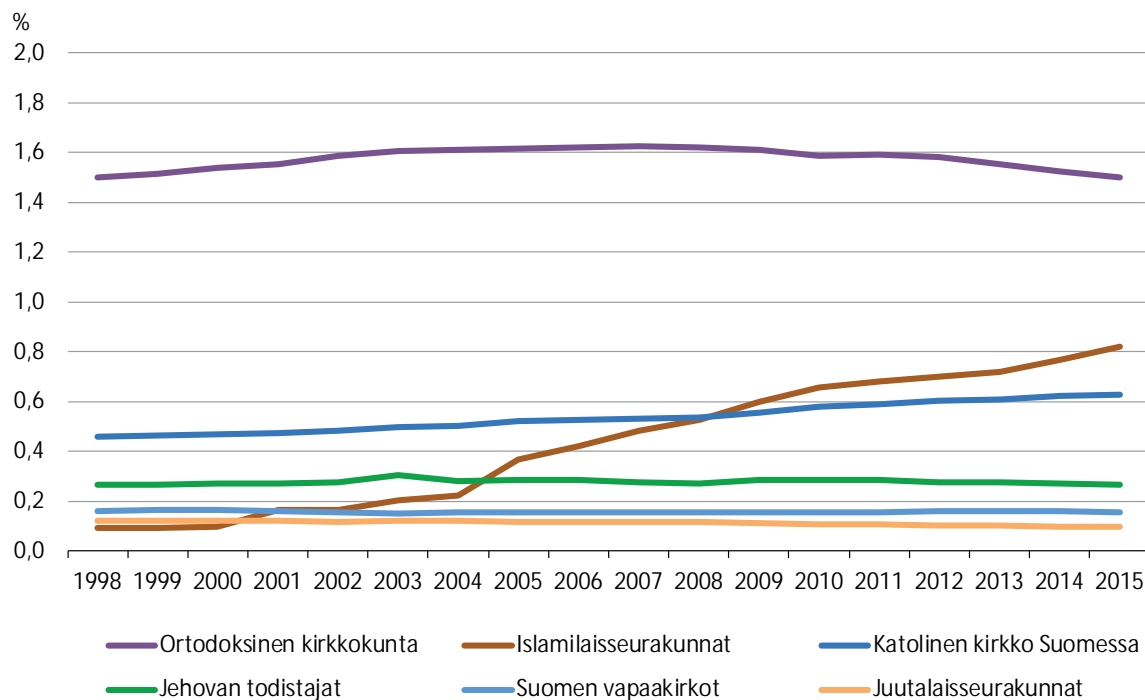

Lähde: Tilastokeskus

SIVIILISÄÄTY, PERHEET JA ASUNTOKUNNAT

Siviilisäätty

Helsingiläisistä 15 vuotta täyttäneistä 48 prosenttia oli naimattomia vuodenvaihteessa 2015/2016. Reilu kolmasosa helsingiläisistä oli naimisissa tai rekisteröidyssä parisuhteessa, 13 prosenttia eron-

nut ja 4 prosenttia leskiä. Laki parisuhteiden rekisteröimisestä hyväksyttiin vuonna 2002, ja vuoden 2016 alussa 1 968 helsingiläistä eli rekisteröidyssä parisuhteessa. Rekisteröidystä parisuhteesta eronneita oli 469.

Taulukko 7. Helsingin 15 vuotta täyttänyt väestö siviilisäädyn ja sukupuolen mukaan vuodenvaihteessa 2015/2016

	Yhteensä		2014/15 %	Miehet		2014/15 %	Naiset		2014/15 %
	2015/16 Lkm.	%		2015/16 Lkm.	%		2015/16 Lkm.	%	
Yhteensä	540 300	100	100	252 105	100	100	288 195	100	100
Naimaton	258 149	47,8	47,5	125 786	49,9	49,8	132 363	45,9	45,8
Naimisissa	185 825	34,4	34,5	92 416	36,7	36,8	93 409	32,4	32,4
Rekisteröidyssä parisuhteessa	1 968	0,4	0,3	1 085	0,4	0,4	883	0,3	0,3
Eronnut	70 411	13,0	13,0	28 142	11,2	11,2	42 269	14,7	14,7
Eronnut rekisteröidystä parisuhteesta	469	0,1	0,1	198	0,1	0,1	271	0,1	0,1
Leski	23 430	4,3	4,5	4 438	1,8	1,8	18 992	6,6	6,8
Leski rekisteröidystä parisuhteesta	48	0,0	0,0	40	0,0	0,0	8	0,0	0,0

Lähde: Tilastokeskus

Taulukko 8. Helsingin 15 vuotta täyttänyt väestö (%) sukupuolen ja siviilisäädyn mukaan vuodenvaihteissa 1991/1992–2015/2016

	Miehet				Naiset			
	Naimaton	Naimisissa	Eronnut	Leski	Naimaton	Naimisissa	Eronnut	Leski
1992	40,4	46,4	10,7	2,5	38,0	37,4	12,8	11,9
1993	40,7	45,9	11,0	2,4	38,0	37,1	13,1	11,7
1994	41,2	45,3	11,1	2,4	38,4	36,9	13,2	11,4
1995	41,8	44,6	11,3	2,4	39,0	36,5	13,4	11,1
1996	42,6	43,6	11,5	2,3	39,6	36,0	13,7	10,8
1997	43,2	42,9	11,6	2,3	40,1	35,5	13,9	10,5
1998	44,0	42,1	11,7	2,2	40,6	35,0	14,1	10,2
1999	44,7	41,3	11,8	2,2	41,2	34,7	14,2	9,9
2000	45,4	40,6	11,9	2,1	41,7	34,2	14,4	9,7
2001	46,0	40,0	11,8	2,1	42,2	33,9	14,5	9,5
2002	46,6	39,5	11,9	2,1	42,6	33,6	14,6	9,2
2003	46,7	39,4	11,9	2,0	42,8	33,5	14,7	9,0
2004	46,9	39,1	11,9	2,0	43,0	33,3	14,8	8,9
2005	47,1	38,9	11,9	2,0	43,1	33,3	14,9	8,7
2006	47,5	38,7	11,8	2,0	43,3	33,2	14,9	8,5
2007	48,0	38,3	11,8	2,0	43,9	32,9	14,9	8,3
2008	48,5	38,0	11,6	2,0	44,2	32,8	14,8	8,1
2009	48,8	37,8	11,5	1,9	44,5	32,9	14,8	7,9
2010	48,9	37,8	11,4	1,9	44,6	32,9	14,8	7,7
2011	49,1	37,7	11,3	1,9	44,8	32,9	14,8	7,5
2012	49,3	37,5	11,3	1,9	45,0	32,9	14,8	7,3
2013	49,5	37,5	11,2	1,8	45,3	32,9	14,7	7,1
2014	49,7	37,3	11,2	1,8	45,5	32,8	14,7	6,9
2015	49,8	37,2	11,2	1,8	45,8	32,7	14,7	6,8
2016	49,9	37,1	11,2	1,8	45,9	32,7	14,8	6,6

¹ Vuodesta 2002 lähtien Naimisissa-luokka sisältää myös rekisteröidyt parisuhteet, Eronneet-luokka erot myös rekisteröidystä parisuhteesta ja Leski-luokka myös rekisteröidystä parisuhteesta leskeksi jääneet

Lähde: Tilastokeskus

Väestön siviilisäätyrakenne ei juuri muuttunut edellisestä vuodenvaihteesta. Sen sijaan, jos tarkastellaan muutosta pidemmän ajanjakson aikana, siviilisäätyrakenne on muuttunut selkeämmin. Kymmenen vuoden aikana naimattomien 15 vuotta täyttäneiden miesten ja naisten väestöosuudet ovat kasvaneet noin 2,5 prosenttiyksikköä, ja kaksikymmentä vuotta sitten naimattomien osuus oli 7 prosenttiyksikköä pienempi. Lisäksi varsinkin naimisissa olevien miesten ja naisleskien osuudet ovat hieman laskeneet. Naisleskien osuuden laskua selittää esimerkiksi se, että miesten elinikä on lähestynyt naisten elinikää.

Verrattuna edelliseen vuoteen solmittujen avioliittojen määrä pysyi lähes ennallaan vuoden 2015 aikana. Myös avioeroja oli suunnilleen sama määrä kuin edellisellä vuonna. Reilu viidesosa kaikista eronneista oli ollut naimisissa aiemminkin. Kaikkien niiden naisten avioliitoista, joilla oli Suomen kansalaisuus, 16 prosenttia oli liittoja ulkomaan kansalaisen kanssa. Vastaava osuus miehillä oli 13

prosenttia. Sekä naisilla että miehillä uudet avioliitot ulkomaan kansalaisten kanssa olivat hieman harvinaisempia kuin kahtena edellisellä vuonna, mutta toisaalta yleisempiä kuin kolme vuotta sitten. Maanosista yleisimpiä olivat avioliitot eurooppalaisten kanssa. (Julkaisemattomat taulukot 18–23.)

Perheet

Vuodenvaihteessa 2015/2016 Helsingissä oli 154 753 perhettä, joihin kuului 65 prosenttia kaupungin väestöstä. Perheiden määrä on kasvanut väestön kasvun mukana viime vuodet, mutta pitkällä aikavälillä perheväestön osuus helsinkiläisistä on pienentynyt. Vastaavasti perheiden keskipöytä – 2,66 henkilöä – on pysynyt lähes samana viimeiset vuodet, mutta tarkasteltaessa pidempää ajanjaksoa sekin on pienentynyt.

Taulukko 9. Perheet ja lapset 31.12.1960–90 ja 1.1.1992–93 sekä vuodenvaihteissa 1993/94–2015/16

Vuosi	Perheitä	Henkilöitä	Osuus väestöstä %	Lapsia		0–6-vuotiaita		Perheen keskipöytä
				Yht. ¹	Keskiarvo / perhe	Yht.	Keskiarvo / perhe	
1960	110 096	348 064	76,9	146 074	1,33	43 640	0,40	3,16
1970	125 833	387 638	76,0	156 203	1,24	47 878	0,38	3,08
1980	114 735	332 251	68,8	125 146	1,09	35 680	0,31	2,90
1985	111 722	320 339	66,0	119 394	1,07	35 764	0,32	2,87
1987	110 844	315 948	64,5	116 592	1,05	35 970	0,32	2,85
1990 ²	126 659	345 105	71,1	111 848	0,88	36 258	0,29	2,73
1992	125 772	341 271	68,6	111 458	0,89	36 853	0,29	2,71
1993	126 172	342 777	68,3	112 103	0,89	38 109	0,30	2,72
1994	127 532	346 434	68,1	113 729	0,89	39 645	0,31	2,72
1995	129 765	352 316	68,3	114 556	0,88	41 149	0,32	2,72
1996	131 082	355 695	67,7	115 826	0,88	41 947	0,32	2,71
1997	131 820	357 868	67,3	116 832	0,89	41 993	0,32	2,71
1998	133 387	361 873	67,1	117 983	0,88	41 652	0,31	2,71
1999	134 755	365 356	66,9	118 775	0,88	41 026	0,30	2,71
2000	135 387	366 540	66,5	118 937	0,88	40 113	0,30	2,71
2001	136 710	369 350	66,5	119 355	0,87	39 095	0,29	2,70
2002	137 821	371 043	66,3	118 838	0,86	38 109	0,28	2,69
2003	137 911	370 517	66,2	118 119	0,86	37 237	0,27	2,69
2004	137 704	369 260	66,0	117 243	0,85	36 783	0,27	2,68
2005	137 641	368 008	65,8	116 028	0,84	36 281	0,26	2,67
2006	137 776	367 452	65,5	114 924	0,83	35 974	0,26	2,67
2007	138 151	367 822	65,2	114 284	0,83	35 915	0,26	2,67
2008	139 005	369 361	65,0	113 952	0,82	35 998	0,26	2,66
2009	141 378	375 193	65,1	115 259	0,82	37 030	0,26	2,65
2010	143 281	379 800	65,1	116 254	0,81	38 275	0,27	2,65
2011	144 528	383 160	65,1	117 321	0,81	39 190	0,27	2,65
2012	146 113	387 314	65,1	118 343	0,81	40 238	0,28	2,65
2013	148 303	392 796	65,0	119 745	0,81	41 349	0,28	2,65
2014	150 602	399 113	65,1	121 664	0,81	42 547	0,28	2,65
2015	152 650	405 174	65,3	123 782	0,81	43 689	0,29	2,65
2016	154 753	411 154	65,4	125 858	0,81	44 566	0,29	2,66

¹ lästä riippumatta ² Vuodesta 1990 lähtien tilasto sisältää myös lapsettomat avoparit ja sellaiset avoparit, joilla on vain ei-yhteisiä lapsia.

Lapsettomia pareja oli yli puolet kaikista perheistä: avioparien osuus oli 30 ja avoparien 21 prosenttia. Aviopari ja lapsia -perheitä oli 26 prosenttia ja avopari ja lapsia -perheitä 7 prosenttia kaikista perheistä. Yhden vanhemman perheiden osuus oli 16 prosenttia.

Avopareiksi laskettavien osuus nousi ja avioparien laski hieman edellisvuodesta. Väestön vanheneminen puolestaan lisää hieman lapsettomien parien määrää, sillä lapsettomiksi katsotaan kaikki ne parit, joiden lapset eivät asu samassa asutokunnassa. Sen sijaan yhden vanhemman perheiden osuus kaikista perheistä pysyi edellisvuoden tasolla.

Lapsettomista pareista 59 prosenttia oli avioliitossa ja loput avoliitossa. Sen sijaan niistä parisunnista, joilla oli lapsia, jopa 78 prosenttia oli

naimisissa. Avoliitot olivat yleisempiä nuoremmilla ikäluokilla. Niistä pareista, joissa vanhempi puolisoista oli täyttänyt 65 vuotta, aviopareja oli 89 prosenttia. Toisaalta esimerkiksi koko 30–34-vuotiaiden ikäluokassa avioituneiden osuus oli 50 prosenttia, mutta saman ikäisistä lapsettomista parisunnista avioituneita oli vain 27 prosenttia (Julkaisematonta taulukko 12).

Perheitä, joissa asui lapsia, oli 75 927. Näistä 21 prosentissa kaikki lapset olivat täyttäneet 18 vuotta, 79 prosentissa oli siis ainakin yksi alle 18-vuotias lapsi ja 43 prosentissa ainakin yksi alle kouluikäinen lapsi. Isä ja lapsia -perheissä lähes joka toisessa kaikki lapset olivat 18 vuotta täyttäneitä, joten isän kanssa asui harvemmin pieniä lapsia kuin äidin kanssa.

Lapsiperheiksi määritellään asutokunnat,

Taulukko 10. Perheet ja perheisiin kuuluvat henkilöt perhetyypin sekä lapset perhetyypin ja iän mukaan vuodenvaihteessa 2015/2016

Perhetyyppi	Perheitä		Henkilöitä	Lapsia			
	yht.	%		yht.	0–6-v.	0–17-v.	18+ v.
Kaikki perheet	154 753	100	411 154	125 858	44 566	100 148	25 710
Lapseton aviopari*	46 094	29,8	92 188
Lapseton avopari	32 732	21,2	65 464
Aviopari* ja lapsia	40 214	26,0	152 788	72 360	27 111	59 283	13 077
Avopari ja lapsia	11 503	7,4	40 699	17 693	9 203	15 621	2 072
Äiti ja lapsia	21 030	13,6	52 735	31 705	7 832	22 965	8 740
Isä ja lapsia	3 180	2,1	7 280	4 100	420	2 279	1 821

* Ml. rekisteröity parisuhde

Lähde: Tilastokeskus

Taulukko 11. Perheet, joissa on lapsia, perhetyypin, lasten iän ja lapsiluvun mukaan vuodenvaihteessa 2015/2016

Perhetyyppi	Perheitä yht.	Perheitä, joissa 0–6-vuotiaiden lasten määrä on				Perheitä yht. %	Perheitä, joissa 0–6-v. lasten määrä on			
		0	1	2	3+		0	1	2	3+
Kaikki perheet, joissa lapsia	75 927	43 323	22 023	9 319	1 262	100	57,1	29,0	12,3	1,7
Aviopari* ja lapsia	40 214	21 216	11 869	6 227	902	100	52,8	29,5	15,5	2,2
Avopari ja lapsia	11 503	4 431	5 113	1 800	159	100	38,5	44,4	15,6	1,4
Äiti ja lapsia	21 030	14 865	4 720	1 246	199	100	70,7	22,4	5,9	0,9
Isä ja lapsia	3 180	2 811	321	46	2	100	88,4	10,1	1,4	0,1

* Ml. rekisteröity parisuhde

Perhetyyppi	Perheitä yht.	Perheitä, joissa 0–17-vuotiaiden lasten määrä on				Perheitä yht. %	Perheitä, joissa 0–17-v. lasten määrä on			
		0	1	2	3+		0	1	2	3+
Kaikki perheet, joissa lapsia	75 927	16 050	30 132	22 080	7 665	100	21,1	39,7	29,1	10,1
Aviopari* ja lapsia	40 214	7 224	13 867	13 929	5 194	100	18,0	34,5	34,6	12,9
Avopari ja lapsia	11 503	1 204	5 996	3 470	833	100	10,5	52,1	30,2	7,2
Äiti ja lapsia	21 030	6 157	9 014	4 306	1 553	100	29,3	42,9	20,5	7,4
Isä ja lapsia	3 180	1 465	1 255	375	85	100	46,1	39,5	11,8	2,7

* Ml. rekisteröity parisuhde

Lähde: Tilastokeskus

joissa kotona asuu vähintään yksi alle 18-vuotias lapsi. Vuodenvaihteessa 2015/2016 lapsiperheitä oli 59 877, mikä oli yli tuhat perhettä enemmän kuin edellisvuonna. Lapsiperheistä suurin osa, 55 prosenttia, oli avioparin perheitä. Yhden vanhemman perheiden osuus kaikista lapsiperheistä on laskenut lähes kaksi prosenttiyksikköä viimeisen kymmenen vuoden aikana. Vuodenvaihteessa 2015/2016 äidin huoltamia perheitä oli 25 prosenttia ja isän 3 prosenttia lapsiperheistä. Lapsiperheen keskimääräinen lapsiluku oli edelleen 1,8 lasta.

Vuodenvaihteessa helsinkiläisissä perheissä oli 125 858 lasta, mikä oli 2 076 enemmän kuin vuoden 2015 alussa. Lapsista 80 prosenttia oli alle 18-vuotiaita. Alle 7-vuotiaiden osuus (35 %) on kasvanut vuodesta 2006 saakka, ja kasvoi edelleen hieman edellisvuodesta. Kasvua selittää varsinkin seudullisen muuttotappion pysyminen suhteellisen pienenä.

Perheet ovat pienimpiä Keskisessä ja Eteläisessä suurpiirissä. Suurimmat perheet sekä suhteellisesti eniten lapsiperheitä asuu puolestaan Östersundomin alueella sekä Pohjoisen ja Koillisen suurpiirin alueilla, muun muassa Tuomarinkylässä, Itä-Pakilassa, Jakomäessä ja Puistolassa (Liite-
taulukko 16).

Sellaisia perheitä, joissa vähintään toinen vanhemmista tai puolisoista oli ruotsinkielinen, oli 12 825 vuodenvaihteessa 2015/2016. Erityisesti ruotsinkielisillä korostui lapsettomiin avioparien korkea osuus, mitä selittää ruotsinkielisen väestön vanhempiin ikäluokkiin painottuva ikärakenne. Toisaalta yksinhuoltajaperheitä oli ruotsinkielisillä huomattavasti vähemmän kuin suomenkielisillä. (Julkaisematon taulukko 13A.)

Helsingissä oli viime vuodenvaihteessa 5 898 sellaista lapsiperhettä, joissa kummankin vanhemman äidinkieli oli muu kuin suomi tai ruotsi. Verrattuna edelliseen vuodenvaihteeseen näiden perheiden määrä kasvoi noin 440:lla eli yli 8

prosenttia. Keskimääräinen lapsiluku näissä perheissä oli 2,1 eli 0,3 lasta enemmän kuin helsinkiläisissä lapsiperheissä keskimäärin. Varsinkin pieniä lapsia oli vieraskielisissä perheissä suhteessa enemmän. Myös perhetyypit erosivat vieraskielisillä suomenkielisten perhetyypeistä. Jopa yli puolet kahden vieraskielisen perheistä koostui aviopari ja lapsia -perheistä. Lisäksi esimerkiksi lapsettomia avopareja oli vieraskielisten perheistä vain 15 prosenttia eli 11 prosenttiyksikköä vähemmän kuin niistä perheistä, joiden kumpikin vanhempi puhui äidinkielenään suomea. Sellaiset pariskunnat, joissa nainen oli vieraskielinen ja mies suomen- tai ruotsinkielinen (5 553 perhettä), muistuttivat perherakenteeltaan enemmän täysin suomenkielisiä pariskuntia kuin vieraskielisen miehen ja suomen- tai ruotsinkielisen naisen parit (6 718 perhettä). Miehet olivat useimmiten liitossa venäjänkielisten naisten ja naiset englanninkielisten miesten kanssa. (Julkaisematon taulukko 13B ja 13C.)

Asuntokunnat

Vuodenvaihteessa 2015/2016 Helsingissä oli 321 381 asuntokuntaa, ja niissä asui keskimäärin 1,88 asukasta. Keskipäivä on kasvanut hieman vuodesta 2009 lähtien. Asuntokunnista lähes puolet (48 %) oli yhden hengen asuntokuntia. Kahden hengen asuntokuntien osuus kaikista asuntokunnista oli 31 prosenttia ja vähintään kolmen hengen asuntokuntien osuus 21 prosenttia. Edellisvuodesta kasvoi suhteellisesti eniten suurten asuntokuntien määrä.

Helsinkiläisistä 25 prosenttia asui yksin. Suhteessa vastaavan ikäiseen väestöön vähiten yksin asuvia oli alle 20-vuotiaissa ja 40–49-vuotiaiden ikäluokassa. Yksin asuttiin erityisesti vanhoina: 70 vuotta täyttäneistä helsinkiläisistä yksin asui 47 prosenttia. Miehet asuivat naisia useammin yksin

Taulukko 12. Yksinasuvat (= yhden hengen asuntokunnat) sukupuolen ja iän mukaan vuodenvaihteessa 2015/2016

Sukupuoli	Yhteensä	Ikä, vuotta							
		-19	20-29	30-39	40-49	50-59	60-69	70-79	80+
Yhteensä	154 915	1 233	28 858	25 632	18 437	23 571	24 888	17 973	14 323
Miehet	64 082	450	13 169	14 347	10 388	10 611	8 047	4 408	2 662
Naiset	90 833	783	15 689	11 285	8 049	12 960	16 841	13 565	11 661
Prosenttiosuus vastaavasta väestöstä									
Yhteensä	24,7	1,1	26,5	23,8	23,4	29,9	35,7	41,8	55,7
Miehet	21,6	0,8	26,1	26,1	26,1	28,3	26,3	25,4	33,9
Naiset	27,4	1,4	26,8	21,4	20,6	31,4	43,0	53,0	65,3

Lähde: Tilastokeskus

varhaisessa keski-iässä ja naiset miehiä useammin nuorina ja vanhoina. Yksin asuvien osuus on ollut hienoisessa laskussa vuodesta 2007. Samalla kun yhden hengen asutokuntien osuus on laskenut, kahden hengen asutokuntien osuus on noussut hieman. Tätä selittää esimerkiksi suurten ikäluokkien vanheneminen, sillä erityisesti 65–74-vuotiaat asuvat kahden hengen asutokunnissa.

Verrattuna koko maan tilanteeseen naiset asuvat Helsingissä kaikissa ikäryhmissä huomattavasti useammin yksin. Ero on pienin hyvin nuorten ja vanhojen osalta, mutta nuorten aikuisten ja keski-ikäisten ikäryhmissä sekä absoluuttinen että suhteellinen ero on suuri. Miesten osalta tilanne on samanlainen, mutta ero Helsingin ja koko maan osalta yksinasuvien osuudessa kussakin ikäryhmässä on paljon pienempi.

Kuvio 18. Yksinasuvat (= yhden hengen asutokunnat) sukupuolen ja iän mukaan Helsingissä ja Suomessa vuodevaihteessa 2015/2016

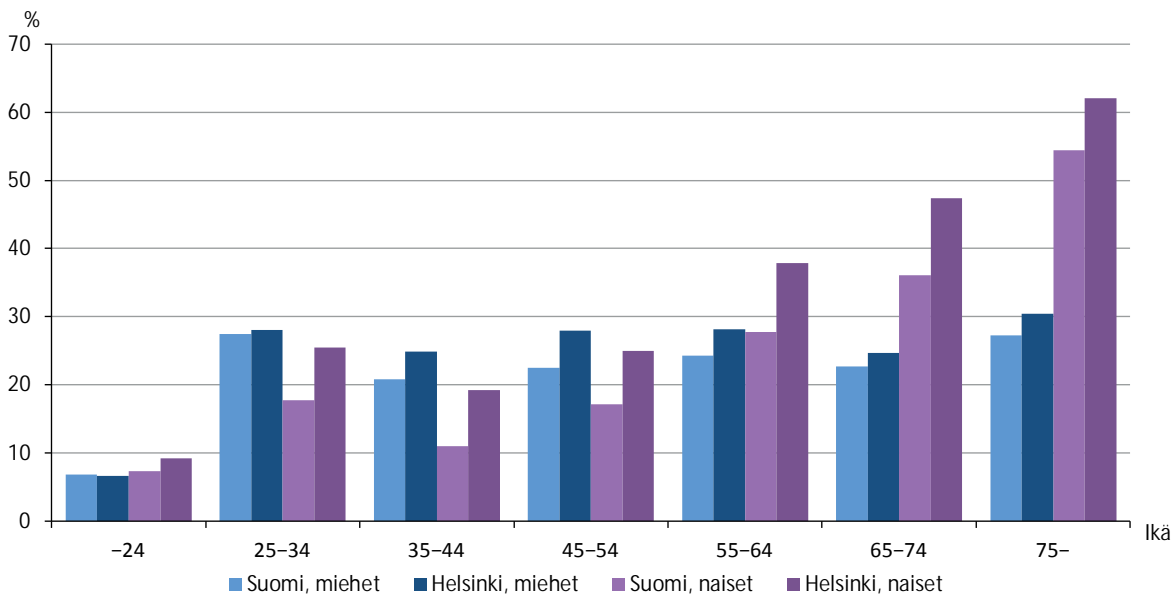

Lähde: Tilastokeskus

Helsingin eri alueet poikkeavat asutokuntarakenteeltaan varsin paljon toisistaan (Liitetäulukko 17A). Pohjoisessa suurpiirissä 30 prosenttia ja Östersundomin suurpiirissä jopa 58 prosenttia asutokunnista oli vähintään kolmen henkilön asutokuntia, kun taas Keskisessä, Läntisessä ja Eteläisessä suurpiirissä näin oli alle 20 prosentissa

asutokunnista. Yksin asuminen oli yleisintä Keskisessä suurpiirissä, jossa 36 prosenttia asukkaista asui yksin, ja 59 prosentissa asutokunnista asui vain yksi asukas. Pohjoisessa suurpiirissä vain 17 prosenttia asukkaista asui yksin, ja Östersundomissa yksin asuminen oli vieläkin harvinaisempaa.

Asutokunnan muodostavat kaikki samassa asuinhuoneistossa vakinaisesti asuvat henkilöt.

Tilastoissa perheeksi määritellään vain samassa asutokunnassa asuvat henkilöt. Lapsettomilla avio- ja avopareilla voi siis olla lapsia, jotka eivät asu perheen kanssa samassa asunnossa. Useamman kuin yhden hengen asutokunnista perhe eroaa siten, että samaa sukupuolta olevan henkilön kanssa asuvia ihmisiä ei lasketa perheeksi, ellei heillä ole rekisteröityä parisuhdetta. Sen sijaan katsotaan, että sisaruksia ja serkuksia lukuun ottamatta kaikki yhdessä asuvat eri sukupuolta olevat muodostavat perheen. Lisäksi perhe eroaa asutokunnasta niin, että perheeseen lasketaan kuuluvaksi korkeintaan kaksi perättäistä sukupolvea, joten esimerkiksi perheen kanssa asuvaa isovanhempaa ei lasketa perheeseen. Sen sijaan esimerkiksi vanha äiti ja hänen omaishoitaja-lapsensa muodostavat tilastoissa perheen.

Lapsiperheiksi katsotaan asutokunnat, joissa kotona asuu vähintään yksi alle 18-vuotias lapsi.

VÄESTÖNMUUTOKSET VUONNA 2015

Helsingiläisiä syntyi vuoden 2015 aikana 7 016, mikä oli hieman enemmän kuin parin edellisen vuoden aikana. Kuolleiden määrä oli 5 135 eli 86 henkeä enemmän kuin edellisenä vuonna. Syntyneiden enemmisyys oli näin 1 881 henkeä. Tämän niin kutsutun luonnollisen väestönkasvun lisäksi Helsinki sai muuttovoittoa yhteensä 5 547 henkeä.

Kasvua tuli etenkin Helsingin seudun ulkopuolisesta Suomesta ja ulkomailta. Edellisvuoden tapaan Helsingistä muutettiin enemmän Espooseen ja Vantaalle kuin näiltä alueilta Helsinkiin, mutta muuttotappio on viime vuosina ollut pienempi kuin aiemmin 2000-luvulla. Kaupungin sisällä muutettiin jälleen edellisvuotta enemmän.

Taulukko 13. Syntyneet, kuolleet ja muuttaneet 1976–2015

Vuosi	Väestö (1.1.)	Syntyneet	Kuolleet	Syntyneiden enemmisyys	Muuttaneet			Helsingin sisäiset
					Helsingin rajan yli	Tulo	Lähtö	
Vuosikeskiarvo								
1976–80	489 406	5 994	5 240	754	20 974	23 935	-2 961	57 106
1981–85	486 518	5 949	5 240	710	21 916	21 887	29	56 188
1986–90	484 634	6 110	5 598	512	23 853	23 222	631	56 932
1991–95	483 805	6 696	5 311	1 386	26 396	21 174	5 222	66 295
1996–00	483 602	6 351	5 197	1 154	30 814	25 930	4 883	75 905
2001–05	483 540	6 163	5 060	1 103	32 725	32 700	25	86 449
2006–10	484 026	6 377	4 959	1 417	36 084	32 405	3 679	83 864
Vuosittain								
2011	588 549	6 619	4 980	1 639	38 027	32 596	5 431	88 108
2012	595 384	6 748	5 074	1 674	39 845	32 929	6 916	91 886
2013	603 968	6 789	4 974	1 815	39 899	33 028	6 871	93 334
2014	612 664	6 907	5 049	1 858	40 312	33 884	6 428	93 862
2015	620 715	7 016	5 135	1 881	41 898	36 351	5 547	105 664
o/oo								
Vuosikeskiarvo								
1976–80		12,2	10,7	1,5	42,9	48,9	-6,0	116,7
1981–85		12,3	10,8	1,5	45,3	45,3	0,1	116,2
1986–90		12,5	11,4	1,0	48,7	47,4	1,3	116,3
1991–95		13,3	10,6	2,8	52,5	42,1	10,4	131,7
1996–00		11,8	9,6	2,1	57,2	48,1	9,1	140,9
2001–05		11,0	9,1	2,0	58,6	58,5	0,0	154,7
2006–10		11,2	8,7	2,5	63,2	56,8	6,4	146,9
Vuosittain								
2011		11,2	8,4	2,8	64,2	55,1	9,2	148,8
2012		11,3	8,5	2,8	66,4	54,9	11,5	153,2
2013		11,2	8,2	3,0	65,6	54,3	11,3	153,4
2014		11,2	8,2	3,0	65,4	54,9	10,4	152,2
2015		11,2	8,2	3,0	67,1	58,2	8,9	169,2

o/oo = Tuhatta asukasta kohti

Lähde: Tilastokeskus

Lukumääräisesti eniten lapsia (yli 1 200) syntyi vuoden 2015 aikana Läntisessä, Koillisessa, Itäisessä ja Eteläisessä suurpiirissä. Alueen 15–44-vuotiaiden naisten väestöön suhteutettuna syntyvyys oli korkeinta monilla koillisen suurpiirin alueilla ja pienintä Östersundomin ja Keskisen suurpiirin alueella. Syntyneiden enemmisyys eli syntyneiden ja kuolleiden erotus oli sekä lukumääräisesti että alueen väestömäärään suhteutettuna korkein Koillisessa ja Eteläisessä suurpiirissä. Kuolleiden määrä ei ylittänyt syntyneiden määrää missään suurpiirissä, mutta Östersundomissa syntyneitä

ja kuolleita oli yhtä paljon.

Ulkoiset eli Helsingin rajan ylittävät muuttoliikkeet oli edelleen vilkkainta Keskisessä ja Eteläisessä suurpiirissä, ja nämä alueet saivat eniten muuttovoittoa kaupungin ulkopuolelta. Östersundomia lukuun ottamatta muissakin suurpiireissä kirjattiin muuttovoittoa. Kaupungin sisäiset muuttovirrat sen sijaan erosivat ulkoisista, ja kaupunkilaiset muuttivat erityisesti Itäisen, Pohjoisen ja Kaakkoisen suurpiirin alueille. Ulkoiset ja sisäiset muutokset yhdistettyinä eniten muuttovoittoa saivat Keskinen, Eteläinen ja Itäinen suurpiiri.

Taulukko 14. Syntyneet, kuolleet ja muuttaneet suurpiireittäin 2001–2015

Suurpiiri Vuosi	Synty- neet	Kuol- leet	Tulomuutot		Lähtömuutot	
			Ulkoiset	Sisäiset	Ulkoiset	Sisäiset
Koko kaupunki						
2001–05 ¹	6 163	5 060	32 725	86 449	32 700	86 449
2006–10 ¹	6 377	4 959	36 084	83 864	32 405	83 864
2011–15 ¹	6 816	5 042	39 996	94 571	33 758	94 571
2013	6 789	4 974	39 899	93 334	33 028	93 334
2014	6 907	5 049	40 312	93 862	33 884	93 862
2015	7 016	5 135	41 898	105 664	36 351	105 664
1. Eteläinen						
2001–05 ¹	1 000	733	7 302	16 158	6 552	17 153
2006–10 ¹	1 137	664	7 977	14 932	6 439	16 072
2011–15 ¹	1 195	698	9 003	18 021	6 744	18 611
2013	1 203	697	8 902	17 704	6 580	18 431
2014	1 224	699	9 082	18 562	6 777	19 396
2015	1 209	710	9 608	20 385	7 283	19 876
2. Läntinen						
2001–05 ¹	1 104	827	6 821	14 151	7 014	14 410
2006–10 ¹	1 118	817	7 536	13 263	6 750	13 842
2011–15 ¹	1 203	895	8 174	14 626	6 758	15 113
2013	1 207	896	8 224	14 608	6 647	15 626
2014	1 250	888	8 194	14 250	6 722	14 755
2015	1 234	912	8 406	15 957	7 026	15 877
3. Keskinen						
2001–05 ¹	665	710	5 947	13 798	4 824	14 480
2006–10 ¹	751	670	6 559	13 599	4 754	14 256
2011–15 ¹	957	714	7 277	16 466	5 094	16 629
2013	968	696	7 252	16 343	5 089	16 367
2014	932	720	7 418	16 450	5 257	17 332
2015	1 075	780	7 778	18 732	5 413	18 377
4. Pohjoinen						
2001–05 ¹	400	334	1 345	4 589	1 622	4 321
2006–10 ¹	415	314	1 386	4 009	1 470	3 973
2011–15 ¹	429	318	1 586	4 508	1 504	4 372
2013	421	309	1 628	4 417	1 473	4 421
2014	418	317	1 513	4 607	1 454	4 364
2015	441	317	1 586	5 059	1 506	4 559
5. Koillinen						
2001–05 ¹	1 098	536	3 926	11 816	4 360	11 038
2006–10 ¹	1 170	584	4 506	11 372	4 577	10 964
2011–15 ¹	1 216	665	5 043	12 219	4 739	12 127
2013	1 210	639	5 221	12 594	4 656	12 332
2014	1 243	693	5 090	11 620	4 710	11 909
2015	1 233	690	5 155	13 346	4 908	12 980
6. Kaakkoinen						
2001–05 ¹	574	360	1 952	6 729	2 028	6 592
2006–10 ¹	530	371	2 022	6 146	1 988	6 232
2011–15 ¹	567	418	2 212	6 559	1 871	6 504
2013	537	380	2 150	6 343	1 814	6 382
2014	554	440	2 172	6 336	1 838	6 434
2015	594	423	2 209	7 283	2 021	6 840
7. Itäinen						
2001–05 ¹	1 216	720	4 504	14 486	4 379	13 692
2006–10 ¹	1 197	777	4 814	12 541	4 274	12 849
2011–15 ¹	1 190	894	5 273	13 896	4 251	13 834
2013	1 181	952	5 122	13 174	4 111	13 627
2014	1 233	909	5 208	13 403	4 058	13 550
2015	1 187	934	5 378	15 783	4 470	14 467
8. Östersundom						
2011–15 ¹	13	7	76	97	79	111
2013	13	7	86	74	100	119
2014	11	8	62	93	70	93
2015	6	6	75	114	76	120

¹Vuosikeskiarvo

Lähde: Tilastokeskus

Taulukko 15. Syntyneiden enemmitys ja nettomuutto suurpiireittäin 2001–2015

Suurpiiri Vuosi	Syntyneiden enemmitys		Nettomuutto					
	Lkm.	o/oo	Yhteensä		Ulkoinen		Sisäinen	
			Lkm.	o/oo	Lkm.	o/oo	Lkm.	o/oo
Koko kaupunki								
2001–05 ¹	1 103	2,0	25	0,0	25	0,0
2006–10 ¹	1 417	2,5	3 679	6,4	3 679	6,4
2011–15 ¹	1 773	2,9	6 239	10,3	6 239	10,3
2013	1 815	3,0	6 871	11,3	6 871	11,3
2014	1 858	3,0	6 428	10,4	6 428	10,4
2015	1 881	3,0	5 547	8,9	5 547	8,9
1. Eteläinen								
2001–05 ¹	267	2,8	-244	-2,5	750	7,8	-994	-10,3
2006–10 ¹	473	4,8	592	6,0	1 552	15,8	-959	-9,8
2011–15 ¹	497	4,7	1 669	15,7	2 259	21,5	-590	-5,7
2013	506	4,8	1 595	15,2	2 322	22,1	-727	-6,9
2014	525	4,9	1 471	13,7	2 305	21,5	-834	-7,8
2015	499	4,6	2 834	26,0	2 325	21,3	509	4,7
2. Läntinen								
2001–05 ¹	278	2,8	-451	-5	-192	-2	-259	-3
2006–10 ¹	302	3,0	412	4,1	791	7,9	-379	-3,8
2011–15 ¹	308	2,9	929	8,9	1 416	13,5	-487	-4,7
2013	311	3,0	559	5,3	1 577	15,1	-1 018	-9,7
2014	362	3,4	967	9,2	1 472	13,9	-505	-4,8
2015	322	3,0	1 460	13,7	1 380	12,9	80	0,7
3. Keskinen								
2001–05 ¹	-45	-0,6	441	6,0	1 123	15,4	-682	-9,3
2006–10 ¹	81	1,0	1 344	17,6	1 808	23,7	-464	-6,1
2011–15 ¹	243	2,8	2 020	23,6	2 183	25,5	-162	-1,9
2013	272	3,2	2 139	24,9	2 163	25,2	-24	-0,3
2014	212	2,4	1 279	14,6	2 161	24,6	-882	-10,0
2015	295	3,3	2 720	30,3	2 365	26,4	355	4,0
4. Pohjoinen								
2001–05 ¹	67	1,6	-10	-0,2	-277	-6,7	267	6,5
2006–10 ¹	101	2,5	-8,2	-0,2	-87,6	-2,1	79,4	1,9
2011–15 ¹	111	2,7	218	5,2	82	2,0	136	3,2
2013	112	2,7	151	3,6	155	3,7	-4	-0,1
2014	101	2,4	302	7,2	59	1,4	243	5,8
2015	124	2,9	580	13,7	80	1,9	500	11,8
5. Koillinen								
2001–05 ¹	562	6,5	344	4,0	-434	-5,0	778	8,9
2006–10 ¹	586	6,4	502	5,5	-67	-0,7	570	6,3
2011–15 ¹	551	5,7	396	4,1	304	3,2	92	1,0
2013	571	5,9	827	8,6	565	5,9	262	2,7
2014	550	5,7	91	0,9	380	3,9	-289	-3,0
2015	543	5,6	613	6,3	247	2,5	366	3,7
6. Kaakkoinen								
2001–05 ¹	214	4,6	61	1,3	-76	-1,6	137	2,9
2006–10 ¹	158	3,4	27	0,6	37	0,8	-10	-0,2
2011–15 ¹	148	3,1	396	8,2	341	7,1	55	1,1
2013	157	3,2	297	6,1	336	6,9	-39	-0,8
2014	114	2,3	236	4,8	334	6,8	-98	-2,0
2015	171	3,5	631	12,8	188	3,8	443	9,0
7. Itäinen								
2001–05 ¹	495	5,1	920	9,5	125,6	1,3	794,6	8,2
2006–10 ¹	420	4,1	453	4,4	540	5,3	-87	-0,9
2011–15 ¹	296	2,8	1 083	10,1	1 022	9,6	62	0,5
2013	229	2,2	558	5,3	1 011	9,5	-453	-4,3
2014	324	3,0	1 003	9,3	1 150	10,7	-147	-1,4
2015	253	2,3	2 224	20,5	908	8,4	1 316	12,1
8. Östersundom								
2011–15 ¹	6	2,8	-18	-8,4	-3	-1,6	-14	-6,7
2013	6	2,8	-59	-28,0	-14	-6,6	-45	-21,4
2014	3	1,4	-8	-3,8	-8	-3,8	0	0,0
2015	0	0,0	-7	-3,4	-1	-0,5	-6	-2,9

o/oo = Tuhatta asukasta kohti ¹ Vuosikeskiarvo

Lähde: Tilastokeskus

Syntyvyys

Vuoden 2015 aikana Helsingissä syntyi 7 016 lasta eli yli sata lasta enemmän kuin edellisvuonna. Syntyvyys oli 11,2 keskväkiluvun tuhatta henkeä kohti eli väkilukuun suhteutettuna syntyvyys pysyi edellisvuoden tasolla. Kokonaishedelmällisyysluku eli naisen keskimäärin saamien lasten lukumäärä oli 1,3 lasta vuonna 2015. Kokonais-

hedelmällisyys laski Helsingissä 1990-luvun alusta 2000-luvun alkuun, jolloin se oli matalimmillaan. Luku nousi hitaasti vuoteen 2010 saakka, pienentyi sen jälkeen aivan viimeisten vuosien aikana ja on nyt samalla tasolla kuin 2000-luvun alussa. Kokonaishedelmällisyys on Helsingissä ollut huomattavasti koko Suomea pienempi. Ero oli viime vuonna 0,35 lasta eli hedelmällisyys oli Helsingissä 21 prosenttia pienempää.

Taulukko 16. Syntyneet ja yleinen syntyneisyysluku Helsingissä sekä kokonaishedelmällisyysluku Helsingissä ja Suomessa 1971–2015

Vuosi	Syntyneitä	Yleinen syntyneisyysluku ²	Kokonaishedelmällisyysluku	
			Helsinki	Suomi
1971–75 ¹	6 465	12,6	1,26	1,62
1976–80 ¹	5 994	12,3	1,25	1,67
1981–85 ¹	5 949	12,3	1,31	1,69
1986–90 ¹	6 110	12,5	1,36	1,68
1991–95 ¹	6 696	13,2	1,46	1,82
1996–00 ¹	6 351	11,7	1,32	1,74
2001–05 ¹	6 163	11,0	1,31	1,76
2006–10 ¹	6 377	11,1	1,35	1,85
2011–15 ¹	6 816	11,2	1,32	1,75
2012	6 748	11,3	1,34	1,80
2013	6 789	11,2	1,31	1,75
2014	6 907	11,2	1,30	1,71
2015	7 016	11,2	1,30	1,65

¹Vuosikeskiarvo

²Tuhatta asukasta kohti

Lähde: Tilastokeskus

Ikäryhmittäisissä hedelmällisyysluvuissa tietyn ikäisten naisten synnyttämien lasten määrää verrataan vastaavan ikäisten naisten määrään. Vuonna 2015 edelleen selvästi korkein hedelmällisyys oli 30–34-vuotiailla. Tässä ikäryhmässä samoin kuin 40–44-vuotiaiden ikäryhmässä myös synnyttiin hieman edellisvuotta enemmän, mutta kyse on

todennäköisesti vuosittaisesta vaihtelusta. Muissa ikäluokissa hedelmällisyys pysyi ennallaan tai pieneni. Kuviosta 19 nähdään, miten ikäryhmittäinen hedelmällisyys on muuttunut ajassa: kun reilu kaksikymmentä vuotta sitten hedelmällisyys oli suurinta 28–29-vuotiailla, viime vuonna se oli 32-vuotiaiden ikäryhmässä.

Kuvio 19. Ikäryhmittäiset hedelmällisyysluvut 1970–2015

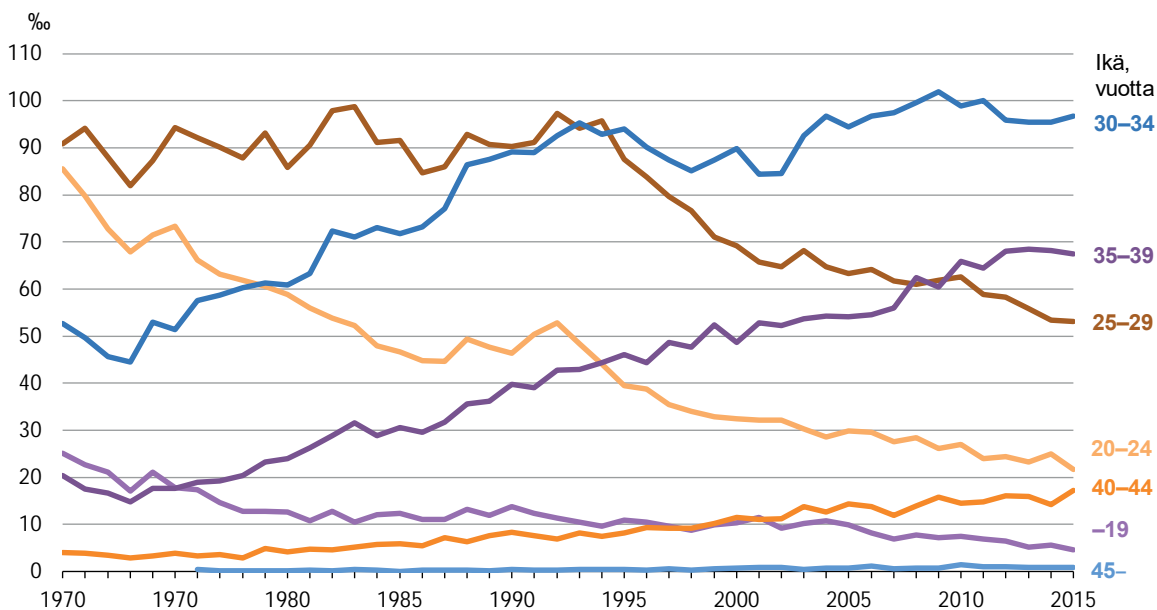

Lähde: Tilastokeskus

Taulukko 17. Ikäryhmittäiset hedelmällisyysluvut 1981–2015

Vuosi	Naisen ikä, vuotta						
	–19	20–24	25–29	30–34	35–39	40–44	45+
1981–85 ¹	11,7	51,3	94,0	70,3	29,2	5,2	0,2
1986–90 ¹	12,2	46,6	88,9	82,6	34,5	7,0	0,3
1991–95 ¹	11,0	47,1	93,3	92,8	42,9	7,6	0,3
1996–00 ¹	9,8	34,6	76,1	87,9	48,4	9,8	0,4
2001–05 ¹	10,3	30,6	65,3	90,5	53,4	12,6	0,7
2006–10 ¹	7,5	26,9	61,3	98,8	59,5	13,6	0,9
2011–15 ¹	5,7	23,7	55,7	96,9	67,1	15,6	0,9
2012	6,5	24,4	58,3	95,9	68,0	16,1	1,0
2013	5,2	23,2	55,8	95,5	68,4	15,9	0,8
2014	5,6	25,0	53,4	95,4	68,1	14,2	0,9
2015	4,6	21,6	53,1	96,8	67,4	17,2	0,9

¹Vuosikeskiarvo

Lähde: Tilastokeskus

Kuvio 20. Ikäryhmittäiset hedelmällisyysluvut vuosina 1988, 1995, 2005 ja 2015, kolmen vuoden liukuva keskiarvo

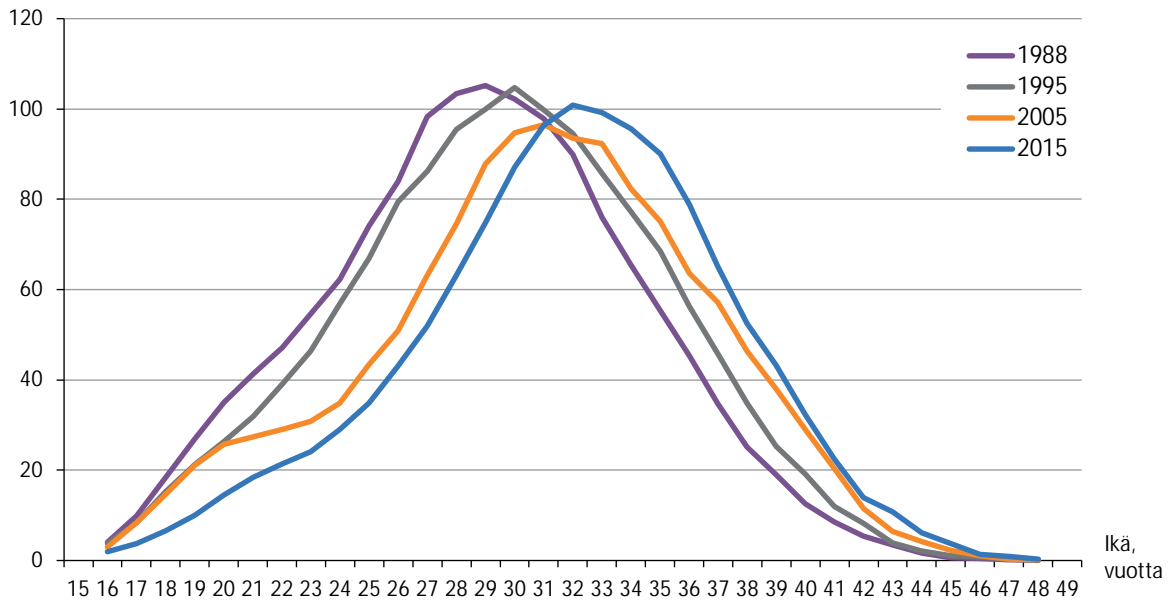

Lähde: Tilastokeskus

Kokonaishedelmällisyys oli vuonna 2015 koko kaupungin keskiarvoa pienempää Eteläisessä ja Keskisessä suurpiirissä, ja jälkimmäisellä alueella naiset saivat keskimäärin vain hieman yli yhden lapsen. Läntisessä suurpiirissä kokonaishedelmällisyysluku oli samalla tasolla kuin koko kaupungissa ja muissa suurpiireissä kaupungin keskiarvoa korkeampi. Itäisessä ja Koillisessa suurpiirissä kokonaishedelmällisyysluku oli lähes 1,7 lasta. Verrattuna tilanteeseen 1980- ja 1990-lukujen vaih-

teessa kokonaishedelmällisyysluku on pienentynyt eniten Koillisen ja Keskisen suurpiirin alueilla.

Vuosina 2013–2015 peruspiireistä korkein kokonaishedelmällisyys oli Itä-Pakilan, Tuomarinkylän ja Myllypuron naisilla, joiden kokonaishedelmällisyysluku oli 1,9–2,3 lasta. Suhteellisesti vähiten synnytetään Alppiharjussa ja Kalliossa. Näillä alueilla kokonaishedelmällisyysluku oli noin 0,6–0,8 lasta.

Kuvio 21. Kokonaishedelmällisyysluku suurpiireittäin 1988–2015, kolmen vuoden liukuvat keskiarvot

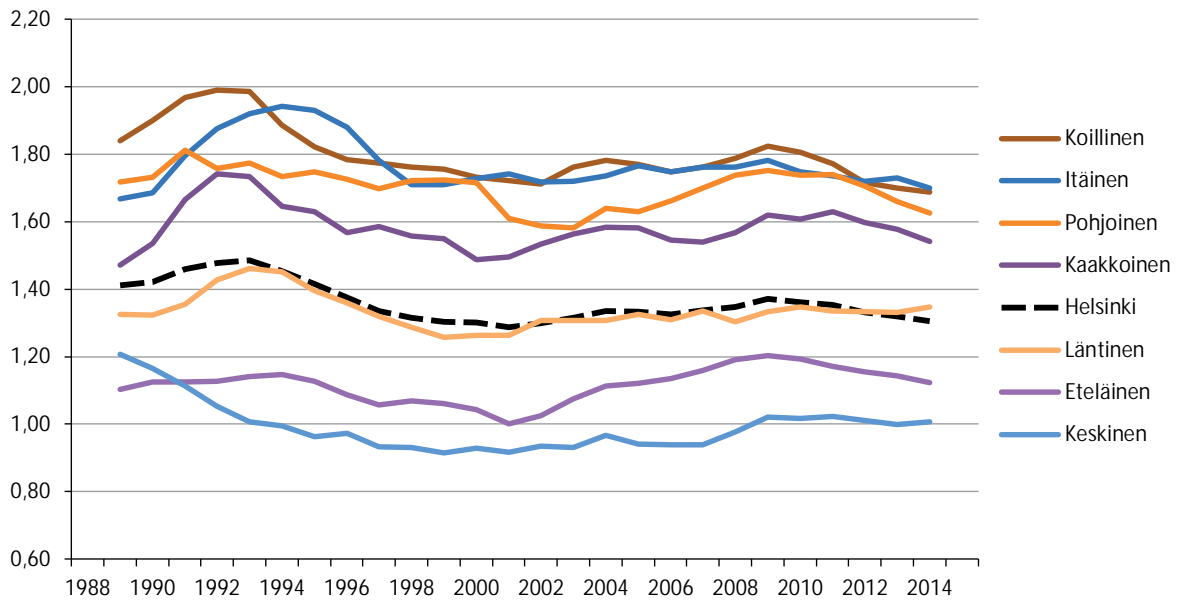

Lähde: Tilastokeskus

Kuvio 22. Kokonaishedelmällisyysluku keskimäärin 2013–2015 osa-alueittain

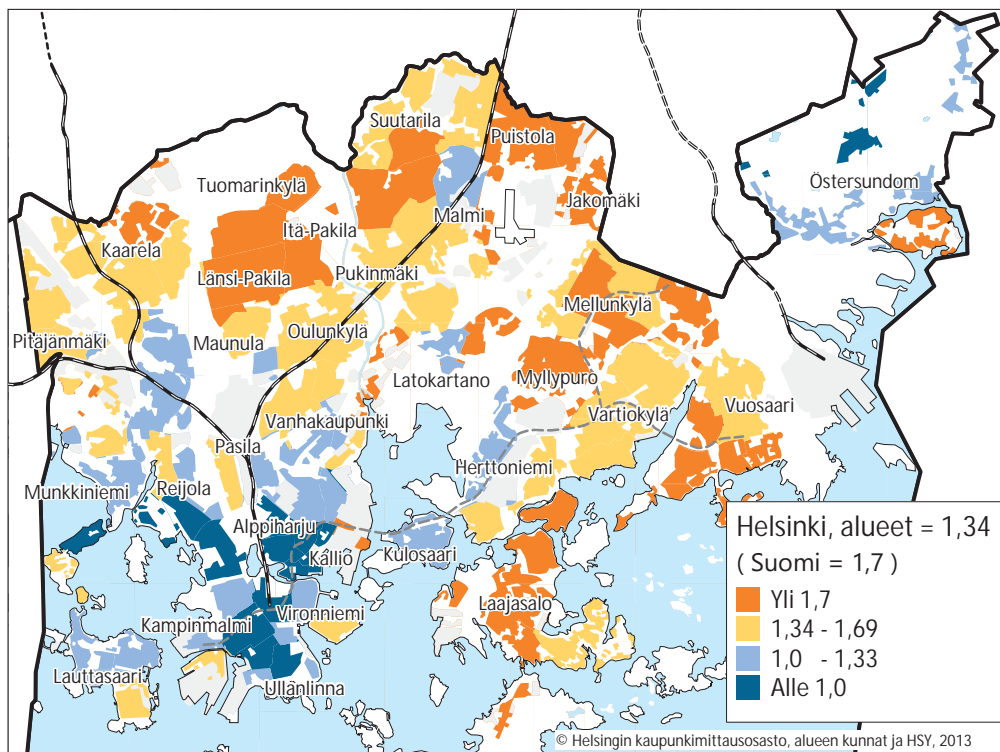

Lähde: Tilastokeskus

Syntyvyys tarkoittaa syntyneiden lasten osuutta väestöstä.

Syntyneiden enemmisyys on syntyneiden ja kuolleiden erotus.

Ikäryhmittäiset hedelmällisyysluvut kertovat tietyn ikäisten naisten synnyttämien lasten ja vastaavan ikäisten naisten suhdeluvun.

Kokonaishedelmällisyysluku kertoo, montako lasta naiset keskimäärin saivat elinaikanaan, jos tietyn vuoden ikäryhmittäiset hedelmällisyysluvut eivät muuttuisi. Se lasketaan summaamalla ikäryhmittäiset luvut yhteen.

Kuolleisuus

Vuonna 2015 helsinkiläisistä 5 135 kuoli, mikä oli 86 henkeä enemmän kuin edellisenä vuonna. Kuolleisuus kuitenkin pysyi samalla tasolla ja oli 8,2 keskiväkiluvun tuhatta henkeä kohti. Taulukossa 18 esitetään viimeisten vuosien osalta myös ikävakioitu kuolleisuus, joka ottaa huomioon toi-

saalta väestön ikärakenteen muutoksen ajassa ja toisaalta sukupuolten erilaisen ikärakenteen. Miesten ikävakioitu kuolleisuus on huomattavasti suurempaa kuin naisten. Se on kuitenkin pienentynyt melko tasaisesti myös kuluvan vuosikymmenen aikana. Naisten osalta muutos on ollut vähäisempää.

Taulukko 18. Kuolleet ja kuolleisuus iän ja sukupuolen mukaan 1986–2015

Vuosi	Yhteensä		Ikä- vakioitu ² o/oo	Ikä							
	Lkm.	o/oo		0–64-v.		65–74-v.		75–84-v.		85+ v.	
	Lkm.	o/oo		Lkm.	o/oo	Lkm.	o/oo	Lkm.	o/oo	Lkm.	o/oo
Koko väestö											
1986–90 ¹	5 598	11,4		1 460	3,5	1 166	30,1	1 872	72,4	1 099	189,5
1991–95 ¹	5 311	10,5		1 309	3,0	1 014	26,2	1 711	67,4	1 276	171,6
1996–00 ¹	5 197	9,5		1 236	2,6	958	24,2	1 498	59,7	1 505	166,8
2001–05 ¹	5 060	9,0		1 230	2,5	853	21,4	1 410	53,6	1 567	163,2
2006–10 ¹	4 959	8,6		1 246	2,6	779	17,9	1 316	47,2	1 619	150,2
2011–15 ¹	5 042	8,3		1 030	2,0	898	16,3	1 302	44,5	1 812	148,8
2012	5 074	8,5	10,3	1 117	2,2	899	17,0	1 275	44,4	1 783	149,8
2013	4 974	8,2	10,0	1 015	2,0	907	16,3	1 271	43,5	1 781	146,7
2014	5 049	8,2	10,0	993	1,9	892	15,4	1 311	43,9	1 853	149,3
2015	5 135	8,2	10,0	941	1,8	939	15,7	1 332	44,1	1 923	150,8
Miehet											
1986–90 ¹	2 471	11,2		994	5,0	602	46,3	668	100,4	207	208,7
1991–95 ¹	2 312	10,0		892	4,3	543	39,0	608	91,5	268	195,9
1996–00 ¹	2 272	9,1		830	3,7	552	35,7	555	79,5	334	189,2
2001–05 ¹	2 262	8,7		812	3,5	499	30,5	579	71,4	372	197,5
2006–10 ¹	2 293	8,5		835	3,5	469	25,8	603	63,5	386	168,0
2011–15 ¹	2 316	8,1		673	2,7	523	22,4	623	58,5	497	168,9
2012	2 323	8,2	13,7	696	2,8	500	22,4	630	60,8	497	177,1
2013	2 301	8,0	13,3	671	2,7	543	23,0	586	55,1	501	171,4
2014	2 296	7,9	12,7	664	2,6	509	20,6	634	57,8	489	159,4
2015	2 356	8,0	12,9	626	2,5	548	21,4	637	56,9	545	167,8
Naiset											
1986–90 ¹	3 127	11,6		461	2,1	565	21,9	1 204	62,8	892	185,5
1991–95 ¹	2 999	10,9		417	1,8	471	19,0	1 103	58,9	1 008	166,2
1996–00 ¹	2 926	10,0		406	1,7	406	16,9	943	52,0	1 171	161,4
2001–05 ¹	2 798	9,4		417	1,7	354	15,0	831	45,6	1 195	154,8
2006–10 ¹	2 667	8,7		411	1,6	310	12,2	713	38,8	1 232	145,4
2011–15 ¹	2 726	8,5		357	1,4	376	11,8	679	36,5	1 314	142,4
2012	2 751	8,7	8,4	421	1,6	399	13,1	645	35,2	1 286	141,4
2013	2 673	8,3	8,1	344	1,3	364	11,3	685	36,9	1 280	138,9
2014	2 753	8,5	8,2	329	1,2	383	11,5	677	35,9	1 364	146,0
2015	2 779	8,4	8,2	315	1,2	391	11,4	695	36,5	1 378	145,0

¹Vuosikeskiarvo o/oo = Tuhatta asukasta kohti

²Ikävakiointissa käytetty Eurostatin vakioväestöä

Lähde Tilastokeskus

Pienentynyt kuolleisuus näkyy myös elinajanodotteen kasvuna. Helsinkiläisen vastasyntyneen miehen elinajanodote vuonna 2015 oli 78,1 ja naisen 83,6 vuotta. Elinajanodote on jatkanut tasaita kasvuaan. Kahdessakymmenessä vuodessa helsinkiläismiehet ovat keskimäärin saaneet 6,1 lisävuotta elinajanodotteeseensa ja naiset 3,6 lisävuotta. Elinajanodote on pääsääntöisesti ollut Helsingissä hieman koko maata alhaisempi, mutta ero on

viime vuosina ollut enää hyvin pieni – viime vuonna 0,4 vuotta miehillä ja 0,5 vuotta naisilla. Sukupuolten välillä on edelleen suuri ero elinajanodotteessa: vuonna 2015 naisten elinajanodote oli 5,5 vuotta pitempi kuin miesten. Ero on kuitenkin kaventunut, sillä miesten elinajanodote on kasvanut naisten odotetta nopeammin.

Kuvio 23. Miesten ja naisten elinajanodote Helsingissä ja Suomessa 1976–2015

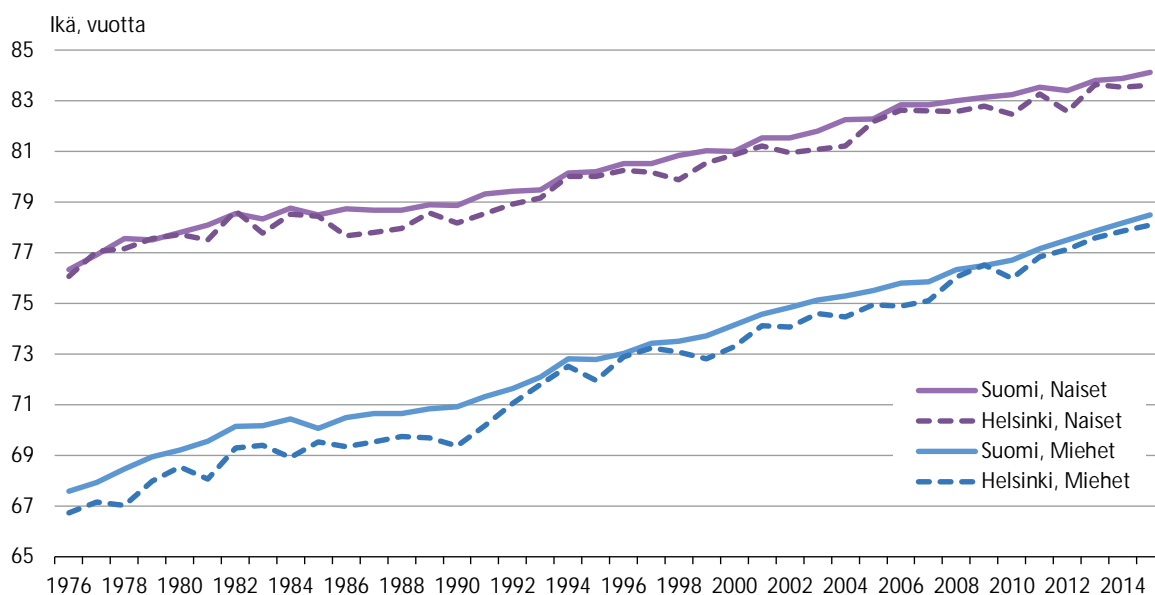

Lähde: Tilastokeskus

Alueittaiset erot elinajanodotteessa ovat Helsingissä suuret: suurpiirien välillä enimmillään 5,7 vuotta miehillä ja 2,9 vuotta naisilla. Pisimmät elin-

ajanodotteet olivat Eteläisessä ja Pohjoisessa suurpiirissä sekä naisilla lisäksi Läntisessä suurpiirissä, lyhin puolestaan Keskisessä suurpiirissä.

Taulukko 19. Miesten ja naisten elinajanodote suurpiireittäin viisivuotiskaudella 2011–2015

Suurpiiri	Miehet		Naiset	
	Vuotta	(95% LV)	Vuotta	(95% LV)
Eteläinen	80,1	(79,5–80,6)	85,6	(85,1–86,1)
Läntinen	78,4	(77,9–78,9)	84,4	(84,0–84,8)
Keskinen	74,7	(74,1–75,4)	82,7	(82,1–83,3)
Pohjoinen	80,4	(79,5–81,2)	84,6	(83,8–85,3)
Koillinen	77,9	(77,4–78,5)	83,1	(82,5–83,6)
Kaakkoinen	78,4	(77,7–79,1)	83,3	(82,6–84,0)
Itäinen	77,3	(76,7–77,8)	83,2	(82,8–83,7)
Helsinki, asuntoväestö	78,1		83,9	
Helsinki	77,6		83,4	
Suomi	77,8		83,7	

Lähde: Tilastokeskus

Kuolleisuus tarkoittaa kuolleiden osuutta väestöstä.

Kuolleisuuden ikävakioidilla poistetaan väestön ikärakenteen ja sen muutoksen vaikutus kuolleisuuslukuihin. Tällöin nähdään, miten kuolleisuus muuttuisi, jos väestön ikärakenne pysyisi samana tarkasteltavan ajanjakson aikana.

Elinajanodotteella tarkoitetaan jäljellä olevien elinvuosien määrää olettaen, että kuolleisuus pysyy ennallaan kaikissa ikäryhmissä.

Muuttaneisuus

Vuonna 2015 Helsinkiin muutti yhteensä 5 547 henkeä enemmän kuin Helsingistä muutti pois. Muuttovoittoa tuli etenkin Helsingin seudun ulkopuolisesta Suomesta ja ulkomailta.

Helsinkiin muuttaneista 44 prosenttia muutti Uudeltamaalta. Sekä määrä että osuus olivat hieman suuremmat kuin edellisellä vuonna. Muut muuttajat jakautuivat suhteellisen tasaisesti kolmeen ryhmään: muualta Etelä-Suomesta, muualta Suomesta ja ulkomailta muuttaneisiin. Niin muista Etelä-Suomen kunnista kuin muualta Suomesta muutettiin hieman enemmän kuin vuonna 2014,

mutta ulkomailta tulijoiden määrä väheni ja myös osuus muuttajista pieneni.

Helsingistä lähtijöiden muuttomatka oli keskimäärin lyhempi kuin tänne tulijoiden. Lähtijöistä 55 prosenttia jäi Uudellemaalle. Muihin Etelä-Suomen kuntiin muutti 18 prosenttia ja kauemmas Suomeen 14 prosenttia. Tilastojen mukaan ulkomaille muutti useampi kuin joka kymmenes muuttaja. Ulkomaille lähtijöitä oli jälleen hieman enemmän kuin edellisinä vuosina. Tämä selittynee ainakin osin sillä, että osa ulkomaan kansalaisista ei tee ilmoitusta muuttaessaan maasta, joten heitä poistetaan tilastoista jälkikäteen sykäyksittäin.

Kuvio 24. Helsingin muuttovoitto tai -tappio muuttoalueen mukaan 1980–2015

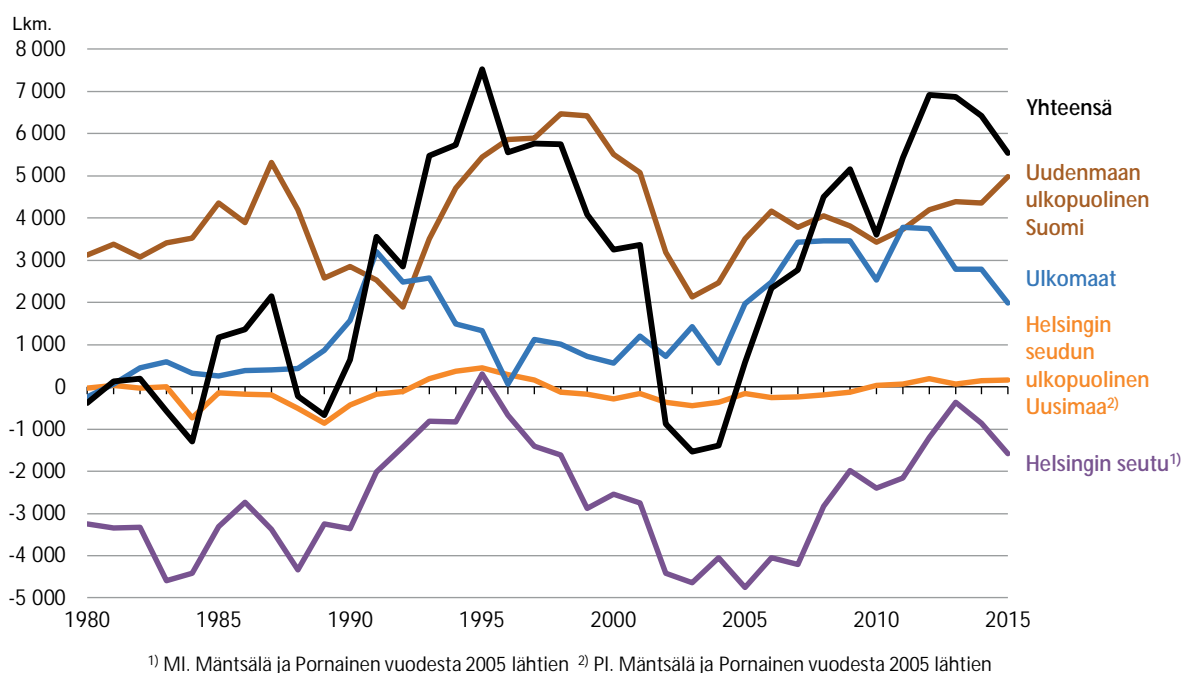

Lähde: Tilastokeskus

Helsingissä on totutusti ollut enemmän lähtömuuttajia Helsingin seudun muihin kuntiin kuin niistä on ollut tulomuuttajia Helsinkiin. Vuonna 2013 Helsinki sai muuttovoittoa pääkaupunki-seudun ulkopuoliselta Helsingin seudulta eli niin kutsutuista kehyskunnista ensimmäisen kerran sitten vuoden 1996, mutta kahden viime vuoden aikana muutto tälle alueelle on jälleen ollut vilkkaampaa kuin toisin päin. Kaikista muualta Suomesta Helsinkiin muuttaneista 11 prosenttia muutti seudun kehyskunnista. Osuus kasvoi hieman edellisvuoden tasolta. Niin ikään Helsingistä kehyskuntiin muuttaneiden määrä ja osuus kasvoivat hieman edellisvuodesta. Koska ulkomailta muutto väheni ja ulkomaille muutto hieman kasvoi, oli ulkomainen muuttovoitto, 1 983 henkeä, edellisvuotta huomattavasti pienempi. Turvapainhakijoiden määrän nopea kasvu loppukesästä

2015 ei näy vielä näissä luvuissa. Ne hakijat, joille myönnetään oleskelulupa, saavat kuntapaikan ja he tulevat näkyviin kuntien väestötietojärjestelmissä vasta sen jälkeen.

Muuttoliike oli erityisen vilkasta pääkaupunki-seudulla. Helsingin rajan ylittävistä muutoista siis suurin osa suuntautui Uudellemaalle tai Uudelta- maalta, ja Uudenmaan sisällä muuttovilkkaus oli erityisen suurta Espoon ja Vantaan osalta. Edellisvuoden tapaan Helsingistä muutettiin enemmän Espooseen ja Vantaalle kuin näiltä alueilta Helsinkiin. Vuoden 2015 kotimaan tulomuutoista 37 prosenttia tuli Espoosta tai Vantaalta. Kaikista Helsingistä muualle Suomeen lähteneistä Espooseen tai Vantaalle lähteneiden yhteenlaskettu osuus oli 46 prosenttia. Molempiin naapurikuntiin muutti noin joka viides kaikista pääkaupungista pois muuttavista, Espooseen hieman useampi kuin Vantaalle.

Taulukko 20. Muuttoliike tulo- / lähtöalueen mukaan 1996–2015

Alue	1996–00 ¹		2001–05 ¹		2006–10 ¹		2013		2014		2015	
	Lkm.	%	Lkm.	%	Lkm.	%	Lkm.	%	Lkm.	%	Lkm.	%
Tulomuutto												
Yhteensä	30 814	100	32 725	100	36 084	100	39 899	100	40 312	100	41 898	100
Lähtöalue												
Uusimaa ²	13 705	44,5	15 141	46,3	15 247	42,3	17 657	44,3	17 609	43,7	18 631	44,5
Pääkaupunkiseutu	9 511	30,9	10 643	32,5	10 609	29,4	12 593	31,6	12 558	31,2	13 186	31,5
Espoo	4 707	15,3	5 295	16,2	5 503	15,2	6 532	16,4	6 474	16,1	6 844	16,3
Vantaa	4 576	14,9	5 129	15,7	4 890	13,6	5 813	14,6	5 853	14,5	6 075	14,5
Muu H:gin seutu ³	2 733	8,9	2 934	9,0	3 110	8,6	3 516	8,8	3 434	8,5	3 778	9,0
Muu Uusimaa ⁴	1 460	4,7	1 564	4,8	1 527	4,2	1 548	3,9	1 617	4,0	1 667	4,0
Muu Etelä-Suomi ⁵	7 061	22,9	6 852	20,9	7 537	20,9	8 047	20,2	8 402	20,8	8 891	21,2
Muu Suomi	6 719	21,8	6 440	19,7	6 920	19,2	7 305	18,3	6 871	17,0	7 679	18,3
Ulkomaat	3 329	10,8	4 292	13,1	6 380	17,7	6 890	17,3	7 430	18,4	6 697	16,0
Lähtömuutto												
Yhteensä	25 930	100	32 700	100	32 405	100	33 028	100	33 884	100	36 351	100
Tuloalue												
Uusimaa ²	15 551	60,0	19 564	59,8	18 491	57,1	17 964	54,4	18 328	54,1	20 055	55,2
Pääkaupunkiseutu	10 833	41,8	13 559	41,5	12 767	39,4	12 978	39,3	13 301	39,3	14 678	40,4
Espoo	5 638	21,8	6 998	21,4	6 313	19,5	6 597	20,0	6 806	20,1	7 340	20,2
Vantaa	5 015	19,4	6 344	19,4	6 285	19,4	6 156	18,6	6 236	18,4	7 079	19,5
Muu H:gin seutu ³	3 231	12,5	4 141	12,7	4 044	12,5	3 501	10,6	3 557	10,5	3 873	10,7
Muu Uusimaa ⁴	1 487	5,7	1 864	5,7	1 680	5,2	1 485	4,5	1 470	4,3	1 504	4,14
Muu Etelä-Suomi ⁵	4 290	16,5	5 535	16,9	5 796	17,9	5 946	18,0	6 095	18,0	6 442	17,7
Muu Suomi	3 455	13,3	4 485	13,7	4 812	14,9	5 013	15,2	4 814	14,2	5 140	14,1
Ulkomaat	2 635	10,1	3 117	9,5	3 306	10,2	4 105	12,4	4 647	13,7	4 714	13,0
Nettomuutto												
Yhteensä	4 883		25		3 679		6 871		6 428		5 547	
Uusimaa ²	-1 846		-4 423		-3 244		-307		-719		-1 424	
Pääkaupunkiseutu	-1 321		-2 915		-2 158		-385		-743		-1 492	
Espoo	-931		-1 703		-810		-65		-332		-496	
Vantaa	-439		-1 215		-1 396		-343		-383		-1 004	
Muu H:gin seutu ³	-498		-1 207		-933		15		-123		-95	
Muu Uusimaa ⁴	-27		-300		-153		63		147		163	
Muu Etelä-Suomi ⁵	2 771		1 317		1 741		2 101		2 307		2 449	
Muu Suomi	3 264		1 955		2 107		2 292		2 057		2 539	
Ulkomaat	694		1 175		3 074		2 785		2 783		1 983	
Helsingin sisäiset	75 905		86 449		84 564		93 334		93 862		105 664	

¹Vuosikeskiarvo²Uudenmaan lääni vuoteen 1996 asti, Uudenmaan ja Itä-Uudenmaan maakunnat vuodesta 1997 alkaen³Hyvinkää, Järvenpää, Kerava, Kirkkonummi, Nurmijärvi, Sipoo, Tuusula, Vihti sekä Mäntsälä ja Pornainen vuodesta 2005 lähtien⁴Pl. Mäntsälä ja Pornainen vuodesta 2005 lähtien⁵Ahvenanmaa, Hämeen, Kymen sekä Turun ja Porin läänit vuoteen 1996 asti, Ahvenanmaan, Varsinais-Suomen, Satakunnan, Kanta-Hämeen, Pirkanmaan, Päijät-Hämeen, Kymenlaakson ja Etelä-Karjalan maakunnat vuodesta 1997 alkaen

Huom. Summat sisältävät alue tuntemattoman.

Lähde Tilastokeskus

Kuvio 25. Muuttaneisuus muuttoalueittain 2015

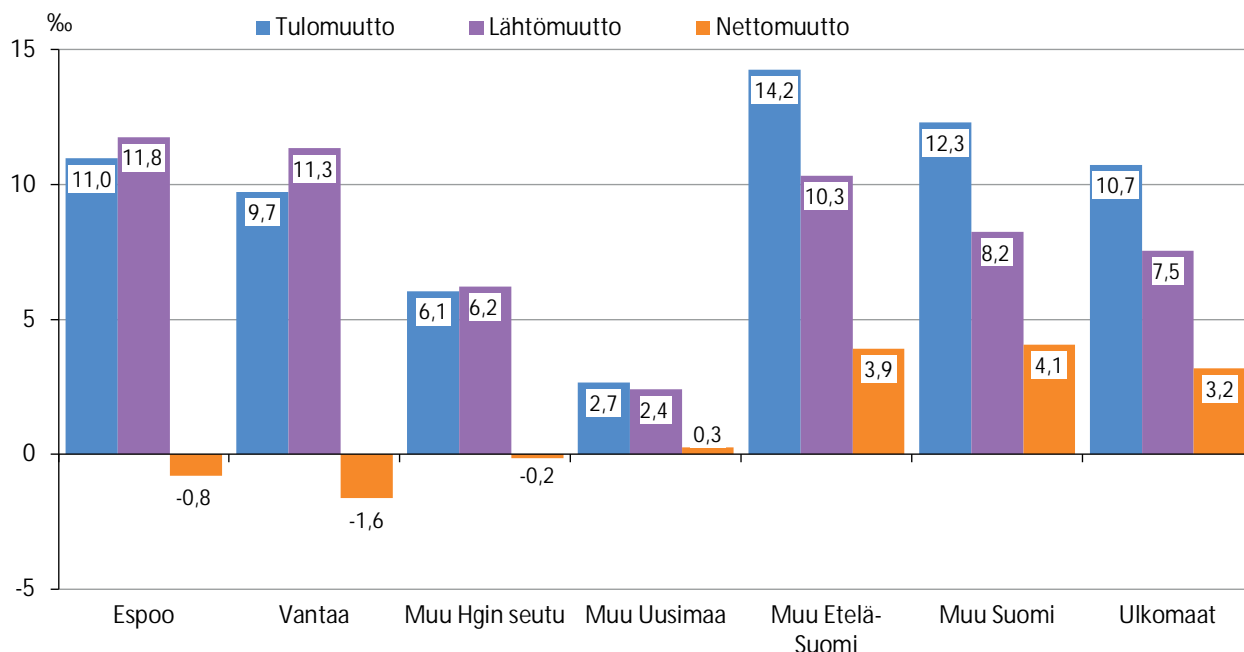

Lähde: Tilastokeskus

Vuonna 2015 Helsinkiin muuttaneet olivat edellisten vuosien tapaan nuorempia kuin kaupungista lähtijät. Lähes puolet tulijoista oli 20–29-vuotiaita, kun vastaava osuus lähtijöistä oli 41 prosenttia. Lisäksi muuttajien ikärakenteesta voi päätellä, että Helsingistä pois muuttavat ovat edelleen use-

ammin kuin tänne tulijat perheitä, joissa on pieniä lapsia. Helsingin sisällä muuttavien ikärakenne oli hyvin samanlainen kuin kaupungista pois muuttavien (Julkaisemattomat taulukot 30 ja 31). Erityisesti 16–29-vuotiaiden ikäluokka muutti sekä kaupungin sisällä että kaupungista pois.

Kuvio 26. Muuttaneet iän mukaan 1980–2015

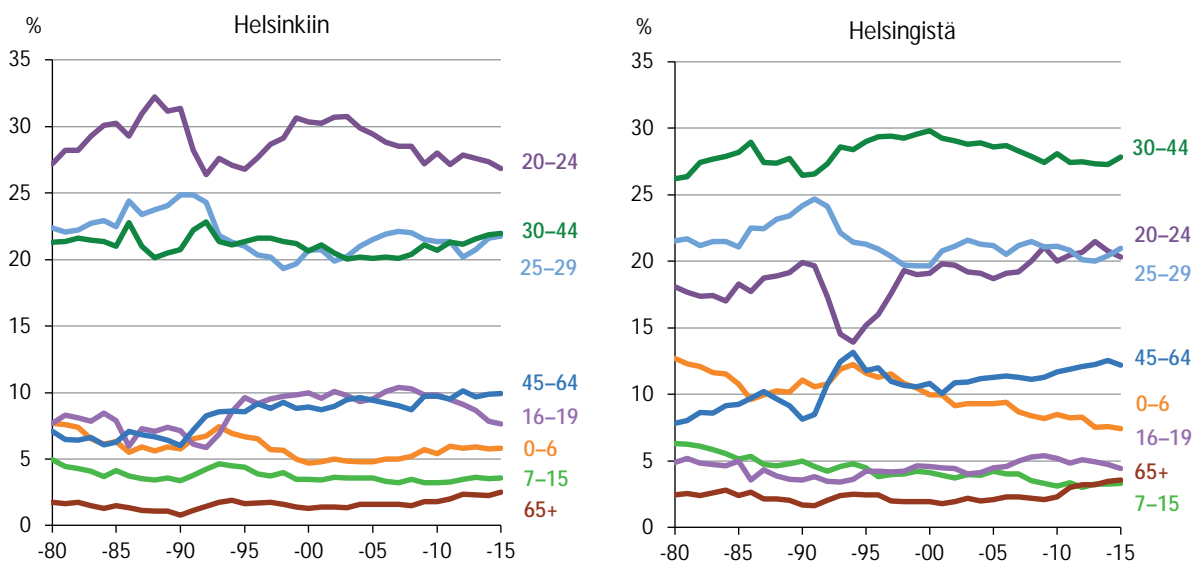

Lähde: Tilastokeskus

Kaiken kaikkiaan Helsinki sai vuonna 2015 muuttovoittoonsa erityisesti 15–29-vuotiaista muuttajista ja heistä varsinkin 19–25-vuotiaista (Julkaisematon taulukko 32C). 15–29-vuotiaiden muuttovoitto oli 7 023 henkeä, mutta se laski hieman edellisvuodesta. 20–24-vuotiaiden ikäluokka muutti vilkkaammin suhteessa vastaavan ikäiseen väestöön.

Vuonna 2015 Helsinki sai muuttotappiota aiempien vuosien tapaan erityisesti Espooseen ja Vantaalle sekä muualle Helsingin seudulle muuttaneista 30–39-vuotiaista. Myös alle 5-vuotiaita ja eläkeikäisiä muutti enemmän kaupungista pois kuin kaupunkiin. Muualta Suomesta pääkaupunki sen sijaan nettosi erityisesti 20–24-vuotiaita.

Kuvio 27. Muuttovilkkaus iän ja muuttoalueen mukaan 2015

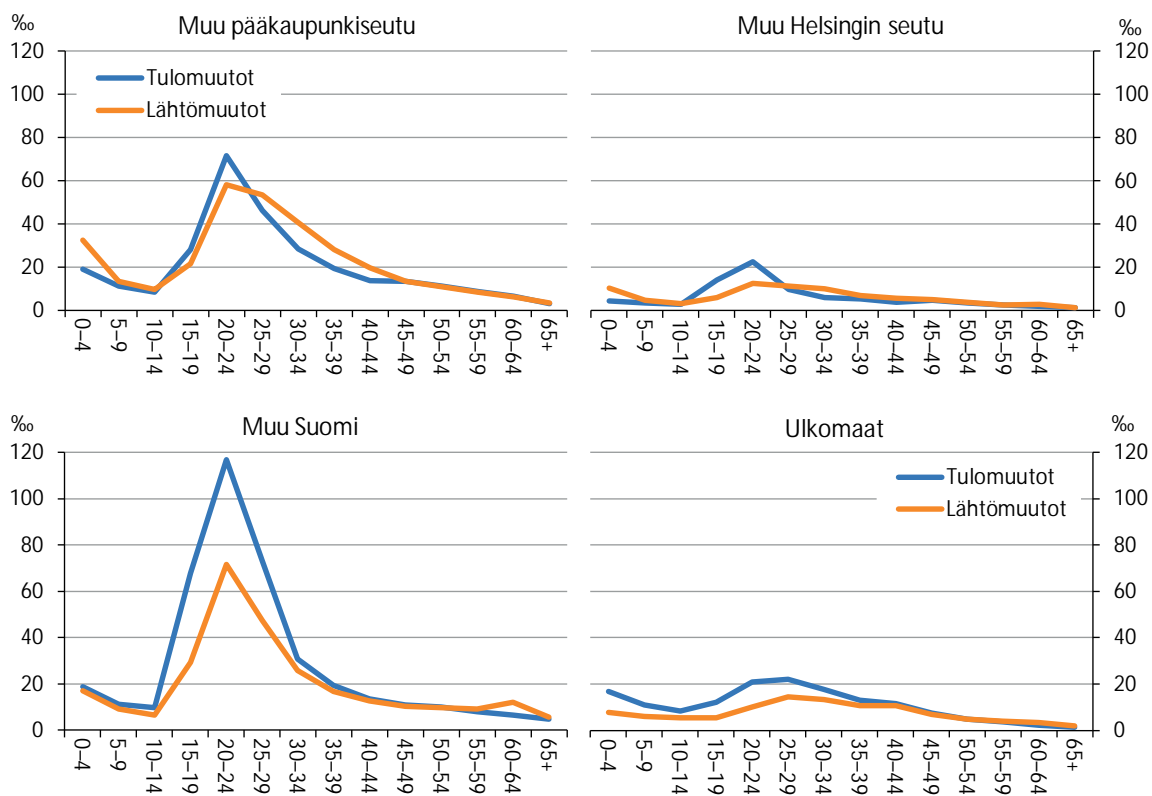

Lähde: Tilastokeskus

Sekä ulkoinen, eli kaupungin rajan ylittävä, että kaupungin sisäinen muuttoliike vaikuttavat voimakkaammin kantakaupungin kuin esikaupunkien väestörakenteeseen. Aikaisempien vuosien tapaan vuonna 2015 sekä kantakaupunki että esikaupungit nettosivat erityisesti 15–24-vuotiaita muuttajia. Kantakaupunkiin heitä kuitenkin muutti sekä absoluuttisesti että suhteellisesti enemmän kuin esikaupunkeihin, ja ikäluokkaa muutti kantakaupunkiin myös esikaupungeista. Alle 7-vuotiaiden muuttotappio pieneni hieman edellisvuodesta kantakaupungissa ja oli 343 henkeä (Julkaisematon taulukko 31), kun enimmäkseen tappio on ollut yli 1 000 henkeä vuosina 2000 ja 2001. Esikaupungit nettosivat päivähoitoikäisiä 237 henkeä, kun vuosina 2003–2006 muuttotappio oli keskimäärin 700 henkeä vuodessa.

Kuvio 28. Nettomuuttaneisuus iän mukaan kantakaupungissa ja esikaupungeissa 2015

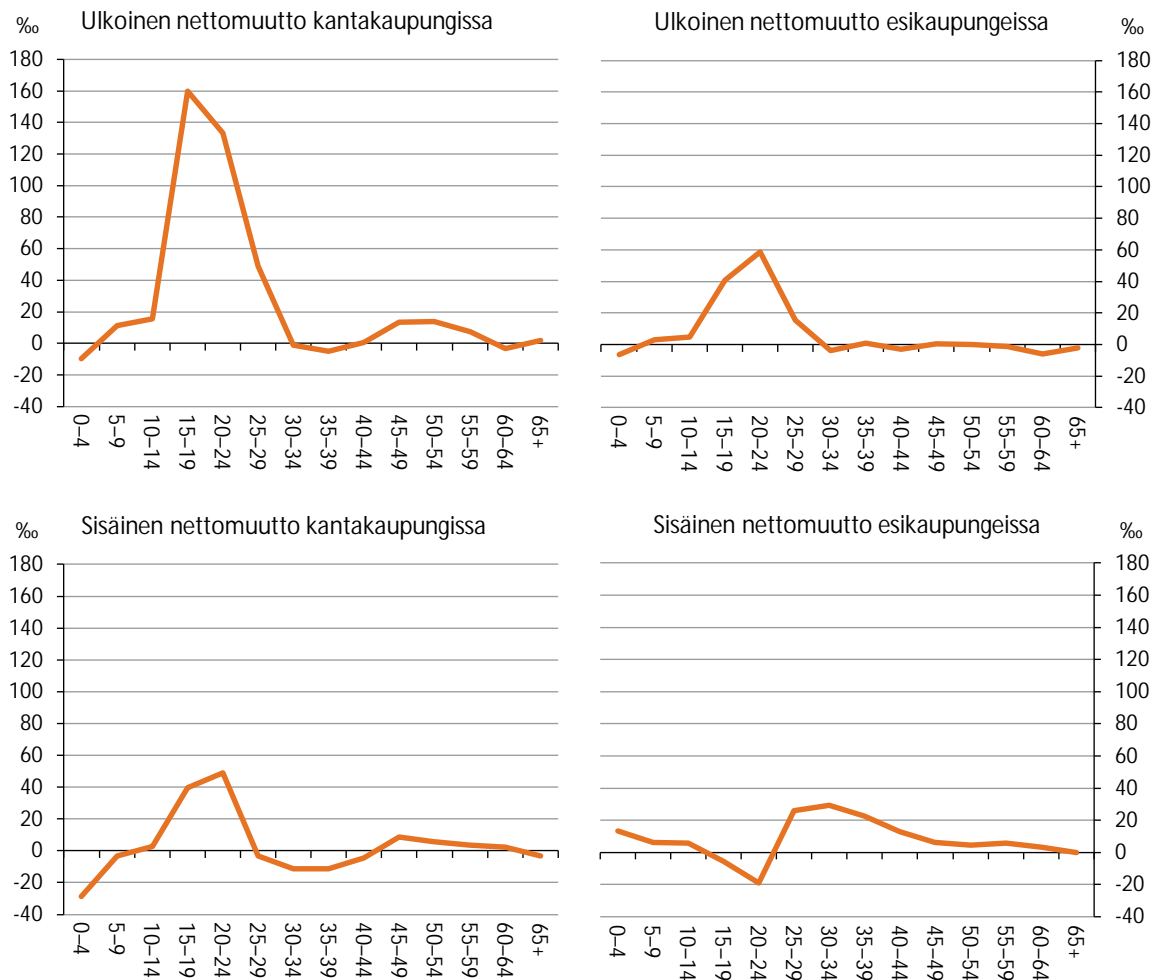

Lähde: Tilastokeskus

Ulkomainen muuttoliike poikkeaa ikärakenteeltaan kotimaisesta muuttoliikkeestä. Viime vuosien aikana ulkomailta on pääsääntöisesti muuttanut Helsinkiin kaiken ikäisiä enemmän kuin kaupungista ulkomaille, mutta vuonna 2015 45 vuotta täyttäneitä muutti hieman enemmän ulkomaille kuin ulkomailta Helsinkiin. Edellisvuosien tapaan ulkomailta muutti viime vuonna varsinkin pikkulapsia ja 20–34-vuotiaita. Vuosina 2000–2004 alle 15-vuotiaiden muuttovoitto ulkomailta oli keskimäärin 130 lasta vuodessa, minkä jälkeen se on pääsääntöisesti lisääntynyt vuosittain. Vuonna 2015 ulkomainen muuttovoitto kuitenkin oli tässäkin ikäryhmässä hieman pienempi kuin edellisvuonna eli 536 lasta.

Vuonna 2015 ulkomailta muuttaneista ulkomaan kansalaisista 56 prosenttia muutti Helsinkiin Euroopasta. EU-maista muuttaneiden osuus oli noin 44 prosenttia. Erityisesti Helsinkiin muutettiin Viirosta. Aasiasta tulleita oli 29 prosenttia, Afrikasta 7 prosenttia ja Pohjois-Amerikasta 4 prosenttia kaikista Helsinkiin muuttaneista ulkomaan kansalaisista. Muuttovirrat näyttävät hyvin samanlaisilta kuin edellisvuonna, mutta Aasiasta muuttaneiden osuus on hieman kasvanut ja Euroopasta muuttaneiden laskenut. Monista Pohjois- ja Länsi-Euroopan sekä Afrikan maista muuttaneista jopa 50 prosenttia kuuluu ikäluokkaan 16–29-vuotiaat.

Kuvio 29. Muuttovilkkaus osa-alueittain vuonna 2015

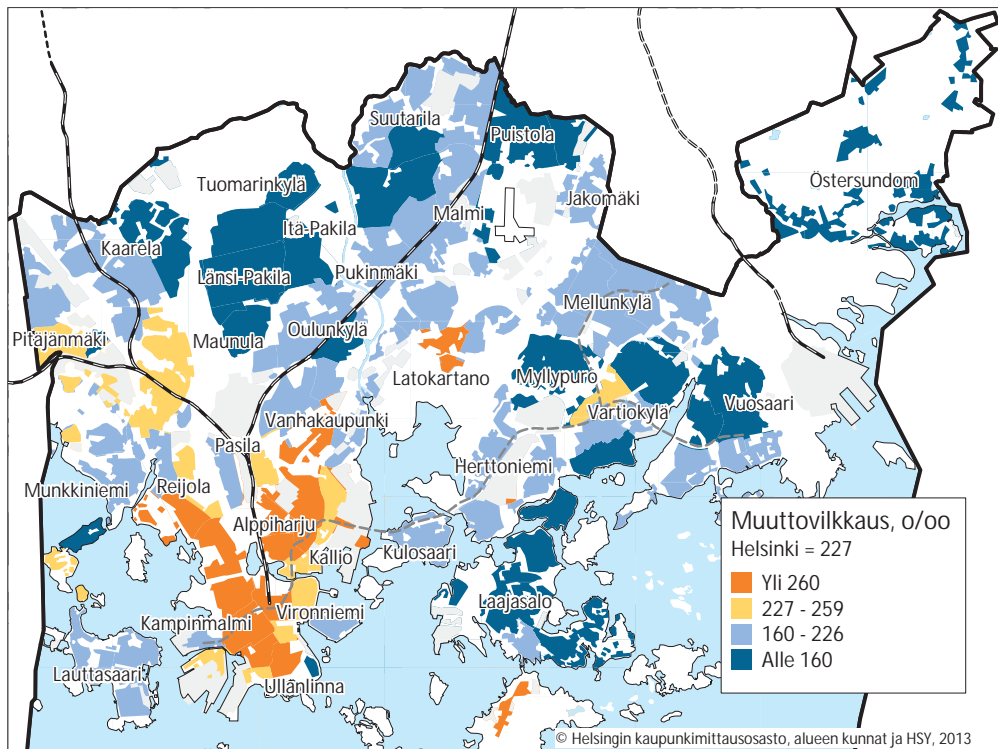

Alueittaista muuttovilkkausta voidaan kuvata suhteuttamalla lähtömuuttojen lukumäärä alueen asukaslukuun niin, että lähtömuutot sisältävät myös muutot alueen sisällä. Näin tarkasteltuna muuttaneisuus oli vuonna 2015 vilkkainta Keski-

Pasilassa ja Viikin tiedepuistossa sekä kantakaupungin perinteisillä kivitaloalueilla, etenkin Alppiharjun ja Kallion peruspiireissä. Alhaisinta se oli pientaloalueilla eri puolilla Helsinkiä, etenkin Tuomarinkylän ja Östersundomin peruspiireissä.

Alueellisella muuttovilkkaudella tarkoitetaan muuttaneiden määrää suhteessa lähtöalueen väestöön.

Nettomuutto on tulomuuton ja lähtömuuton erotus.

Kuntien välisiin muuttoihin lasketaan niiden kunnasta toiseen kuntaan muuttaneiden henkilöiden muutot, jotka on ilmoitettu väestötietojärjestelmään.

Maahan muuttaneen henkilön tulee ilmoittaa muutostaan maistraatille, jos hän on oleskellut Suomessa yli kolme kuukautta tai aikoo oleskella täällä yhtämittaisesti yli vuoden. Ulkomaan kansalaisen vakituinen asuminen Suomessa edellyttää, että hänellä on ollut oleskelun sallivat edellytykset vähintään vuoden (EU-maan kansalainen) ja että hänellä on vuoden oleskeluun oikeuttava lupa tai jatko-oikeus oleskeluun. Vakituiseen maahanmuuttoon ei lasketa esimerkiksi diplomaattien tai kehitysyhteistyössä toimivien ulkomaan kansalaisten muuttoja.

Laatuseloste

Helsingin väestö vuodenvaihteessa 2015/2016 sekä väestömuutokset vuonna 2015 -tilastojulkaisu on luonteeltaan vuosittain tuotettavaa perustilastoa. Tilastot on tuotettu edellisten vuosien tapaan Tilastokeskuksen tiedoista. Korttelitasoiset tiedot tuotetaan edelleen Helsingin väestötietojärjestelmästä. Tietosuojan vuoksi alueittaisissa taulukoissa ei esitetä väestön rakenne- tai muutostietoja sellaisilta alueilta, joiden väestömäärä on pienempi kuin 100 henkeä ja perhe-/asuntokuntataulukkoissa alueilta, joilla on alle 100 perhettä tai asuntokuntaa. Tietoja ei esitetä pienalueittain.

Vuoteen 1993 asti tilastoissa käytettiin vuoden ensimmäisen päivän asukaslukutietoa, minkä jälkeen alettiin käyttää väestötietolain (507/93) mukaista vuodenvaihteen asukaslukua. Vuoteen 1995 asti otettiin asukaslukutietoa muodostettaessa huomioon kaikki maaliskuun loppuun mennessä väestön keskusrekisteriin saadut edellisen vuoden muutostiedot. Vuodenvaihteesta 1995/1996 lähtien tietotuotantoa varhastettiin niin, että tilastoissa otettiin huomioon tammikuun loppuun mennessä väestön keskusrekisteriin saadut edellisen vuoden muutostiedot. Yksinkertaisuuden vuoksi muutamissa aikasarjoja sisältävissä taulukoissa käytetään vuoden ensimmäisen päivän merkintää.

Väestörekisterikeskuksen väestötietojärjestelmään on merkitty ulkomaalaisia, joilla yhä näkyy väestötietojärjestelmässä kotikunta Suomessa, vaikka henkilöt tosiasiaa eivät ole enää vuosiin asuneet Suomessa. Pääosa näistä henkilöistä on merkitty väestötietojärjestelmään ”tietymättömissä” oleviksi. Kun ihmiset muuttavat ulkomaille, eivät he tee aina muuttoilmoitusta, joten he jää-

vät lähtökunnan vakinaiseen väestöön. Nykyisessä kotikuntalaissa ei ole säännöksiä henkilöiden kotikuntamerkinän poistamisesta pelkästään sillä perusteella, että henkilön olinpaikasta ei ole tietoa. Koska tietymättömissä olevien määrä on kasvanut Helsingissä nopeasti, Tilastokeskus alkoi vuonna 2011 poistaa Helsingin väestötilastoista pitkään tietymättömissä olleita ulkomaan kansalaisia. Vuodenvaihteessa 2015/2016 poistettiin 1 818 ja edellisvuonna 1 332 asukasta.

Vuoden 2009 alussa Helsinkiin liitettiin Sipoosta ja Vantaalta alueita, joista muodostettiin uusi suurpiiri 8, Östersundom, johon kuuluu peruspiiri 801, Östersundom. Peruspiiri jakautuu osa-alueisiin 550 Östersundom, 560 Salmenkallio, 570 Talosaari, 580 Karhusaari, 591 Landbo ja 592 Puroniitty.

Vuonna 2012 tehtiin aluejakomuutos, josta on tarkempi kuvaus seuraavassa luvussa.

Vuoteen 2006 saakka Helsingin seutu käsitti 12 kuntaa, eli Helsingin ja 11 naapurikuntaa. Nykyään Helsingin seutu käsittää yhteensä 14 kuntaa, kun Mäntsälä ja Pornainen liittyivät Helsingin seudun yhteistyöhön.

Keskeisimmät julkaisun tilastot löytyvät lisäksi Helsingin seudun aluesarjat -tilastotietokannasta (www.aluesarjat.fi). Julkaisun liitetaulukot ovat ladattavissa Excel-muodossa julkaisun verkkoversion yhteydessä tietokeskuksen kotisivuilta (www.hel.fi/www/tieke/fi/tilastot_tutkimukset_tietoaineistot/), ja julkaistut taulukot löytyvät myös Helsinki Region Infoshare -tietokannasta (www.hri.fi).

Helsingin väestöstä, perheistä ja väestönmuutoksista on saatavissa tietoja paitsi tästä julkaisusta myös muutoin Tilastoja-sarjasta, Tilastollisesta vuosikirjasta ja tietokeskuksen kotisivuilta (www.hel.fi/www/tieke/fi).

Aluejakomuutokset vuonna 2012

Helsingin aluejakoa muutettiin vuonna 2012 (kaupunginhallitus 26.11.2012). Seuraavat muutokset vaikuttavat väestötilastoihin:

Uusia osa-alueita muodostettiin 15 kpl, tunnuksiltaan ja nimiltään seuraavat:

- 105 Lauttasaaren peruspiiriin 311 Kotkavuori, 312 Vattuniemi, 313 Myllykallio ja 314 Koi-vusaari
- 201 Reijolan peruspiiriin 161 Vanha Ruskeasuo. Osa-alue muodostettiin Ruskeasuon entisistä pienalueista 1 ja 3.
- 201 Reijolan peruspiiriin 162 Pikku Huopalah-ti. Osa-alue muodostettiin Ruskeasuon ent. pienalueesta 2. Lisäksi uuteen osa-alueeseen siirrettiin Meilahden (150) ent. pienalue 5 ja Etelä-Haagan (291) ent. pienalue 6. Samalla Etelä-Haagan ent. pienalue 6 siirtyi Haagan peruspiiristä (203) Reijolan peruspiiriin (201). Tilastoalueena kantakaupunki (1.–27. kaupunginosat) kasvaa em. pienalueen verran. Meilahden (150) ja Etelä-Haagan (291) osa-alueet pienenevät, mutta niiden tunnuksot tai nimet eivät muuttuneet.
- 205 Kaarelan peruspiiriin 336 Honkasuo
- 301 Kallion peruspiiriin 101 Vilhonvuori, 102 Kalasatama, 103 Sompasaari ja 104 Hanasaari
- 303 Vallilan peruspiiriin 211 Hermanninmäki, 212 Hermanninranta ja 213 Kyläsaari
- 505 Puistolan peruspiiriin 415 Alppikylä. Muutos vaikuttaa vähentävästi 413 Tattarisuon osa-alueen tilastoissa.

Samalla käytöstä poistui neljä osa-aluetta: 100 Sörnäinen, 160 Ruskeasuo, 210 Hermannin ja 310 Lauttasaari. Näin ollen osa-alueiden määrä kasvoi 11:llä, jolloin osa-alueita on kaikkiaan 148.

Neljän osa-alueen nimi muuttui:

- 204 Munkkisaari, uusi nimi on 204 Hernesaari.
- 433 Herttoniemen teollisuusalue, uusi nimi on 433 Herttoniemen yritysalue.
- 465 Pitäjänmäen teollisuusalue, uusi nimi on 465 Pitäjänmäen yritysalue.
- 494 Tahvonlahti, uusi nimi on 494 Kruunu-vuorenranta. Osa-alue rajaa siirrettiin länteen, mikä ei vaikuta väestö- tai rakennuskanta-tilastoihin.

Lisäksi seuraavien osa-alueiden rajoihin tehtiin tarkistuksia:

- Pohjois-Haagan ja Lassilan välistä rajaa siirrettiin siten, että Lassila laajeni Pohjois-Haagan suuntaan. Vaikutus asukaslukuun oli noin 130 henkeä 2012/2013.
- Siltamäen ja Töyrynummen välistä rajaa siirrettiin siten, että Siltämäki laajeni Töyrynummen suuntaan. Vaikutus asukaslukuun oli yli 1000 henkeä 2012/2013.

LIITETAULUKOT

Taulukot ovat saatavissa julkaisun verkkoversion liitteinä (www.hel.fi/www/tieke/fi/tilastot_tutkimukset_tietoaineistot/tilasto_julkaisut, kohdasta Tilastoja-sarja, [Tilastoja 2016:23](#)) tai Helsingin kaupungin tietokeskuksesta, puh. (09) 310 36377.

Väestö

1. Väestö vuodenvaihteissa 2003/2004–2015/2016 sekä väkiluvun muutos piireittäin ja osa-alueittain
2. Väestö iän mukaan piireittäin ja osa-alueittain vuodenvaihteessa 2015/2016 sekä muutos vuonna 2015
3. Väestö iän ja sukupuolen mukaan sekä naisten osuus vuodenvaihteessa 2015/2016 piireittäin ja osa-alueittain
- 4A. Väestö iän (1-v.) ja sukupuolen mukaan suurpiireittäin vuodenvaihteessa 2015/2016
- 4B. Väestö iän (1-v, kumulatiivinen) ja sukupuolen mukaan suurpiireittäin vuodenvaihteessa 2015/2016
5. Väestö syntymäpaikan, sukupuolen ja iän mukaan vuodenvaihteessa 2015/2016
6. Väestö iän (5-v.), äidinkielen ja sukupuolen mukaan suurpiireittäin vuodenvaihteessa 2015/2016
- 7A. Väestö iän (5-v.) mukaan piireittäin ja osa-alueittain vuodenvaihteessa 2015/2016
- 7B. Naiset iän (5-v.) mukaan piireittäin ja osa-alueittain vuodenvaihteessa 2015/2016
- 7C. Miehet iän (5-v.) mukaan piireittäin ja osa-alueittain vuodenvaihteessa 2015/2016
- 8A. Väestö iän mukaan piireittäin ja osa-alueittain vuodenvaihteessa 2015/2016
- 8B. Ruotsinkielinen väestö iän mukaan piireittäin ja osa-alueittain vuodenvaihteessa 2015/2016
- 9A. Väestö iän ja sukupuolen mukaan suurpiireittäin vuodenvaihteessa 2015/2016
- 9B. Ruotsinkielinen väestö iän ja sukupuolen mukaan suurpiireittäin vuodenvaihteessa 2015/2016
- 9C. Muun kuin suomen- tai ruotsinkielinen väestö iän ja sukupuolen mukaan suurpiireittäin vuodenvaihteessa 2015/2016
10. Ulkomaalaistaustainen väestö sukupuolen ja kansalaisuuden/syntymämaan mukaan vuodenvaihteessa 2015/2016
- 11A. Koko väestö ja ulkomaan kansalaiset kansalaisuuden ja iän mukaan suurpiireittäin vuodenvaihteessa 2015/2016
- 11B. Miehet: Koko väestö ja ulkomaan kansalaiset kansalaisuuden ja iän mukaan suurpiireittäin vuodenvaihteessa 2015/2016
- 11C. Naiset: Koko väestö ja ulkomaan kansalaiset kansalaisuuden ja iän mukaan suurpiireittäin vuodenvaihteessa 2015/2016
- 11D. Koko väestö ja ulkomaalaistaustaiset maan ja iän mukaan suurpiireittäin vuodenvaihteessa 2015/2016
- 12A. Väestö äidinkielen ja iän mukaan vuodenvaihteessa 2015/2016
- 12B. Väestö äidinkielen ja iän mukaan suurpiireittäin vuodenvaihteessa 2015/2016
13. Väestö uskonnollisen yhdyskunnan ja sukupuolen mukaan vuodenvaihteessa 2015/2016
- 14A. Muu väestö eli henkilöt, joiden asuinalue ei ole määritelty, sukupuolen mukaan vuodenvaihteessa 2015/2016
- 14B. Muu väestö eli henkilöt, joiden asuinalue ei ole määritelty, iän mukaan vuodenvaihteessa 2015/2016

Siviilisääty, perheet ja asuntokunnat

- 15A. Väestö iän (5-v.), siviilisäädyn ja sukupuolen mukaan vuodenvaihteessa 2015/2016
- 15B. Suomenkielinen väestö iän (5v.), siviilisäädyn ja sukupuolen mukaan vuodenvaihteessa 2015/2016
- 15C. Ruotsinkielinen väestö iän (5-v.), siviilisäädyn ja sukupuolen mukaan vuodenvaihteessa 2015/2016
- 15D. Muun kuin suomen- tai ruotsinkielinen väestö iän (5-v.), siviilisäädyn ja sukupuolen mukaan vuodenvaihteessa 2015/2016
- 15E. Väestö sukupuolen ja siviilisäädyn mukaan piireittäin ja osa-alueittain vuodenvaihteessa 2015/2016
16. Perheet ja lapset sekä väestön perherakennetta kuvaavia tunnuslukuja piireittäin ja osa-alueittain vuodenvaihteessa 2015/2016
- 17A. Asuntokunnat henkilöluvun mukaan piireittäin ja osa-alueittain vuodenvaihteessa 2015/2016
- 17B. Asuntokunnat koon ja vanhimman henkilön iän mukaan suurpiireittäin vuodenvaihteessa 2015/2016
- 17C. Yksin asuvat (=yhden hengen asuntokunnat) sukupuolen ja iän mukaan peruspiireittäin vuodenvaihteessa 2015/2016

Väestönmuutokset

18. Väestönmuutokset piireittäin ja osa-alueittain vuonna 2015

LUETTELO JULKAISEMATTOMISTA TAULUKOISTA

Taulukot ovat saatavissa Helsingin kaupungin tietokeskuksesta, puh. (09) 310 36 377.

Väestö

1. Väestö äidinkielen mukaan osa-alueittain vuodenvaihteessa 2015/2016
- 2A. Väestö ja 0–24-vuotiaat iän (1-v.) mukaan piireittäin ja pienalueittain vuodenvaihteessa 2015/2016
- 2B. Ruotsinkielinen väestö ja 0–24-vuotiaat iän (1-v.) mukaan piireittäin ja pienalueittain vuodenvaihteessa 2015/2016
3. 65 vuotta täyttänyt väestö iän (5-v.), äidinkielen ja sukupuolen mukaan osa-alueittain vuodenvaihteessa 2015/2016
4. Väestö syntymäpaikan ja iän mukaan peruspiireittäin vuodenvaihteessa 2015/2016
5. Väestö äidinkielen ja iän mukaan peruspiireittäin vuodenvaihteessa 2015/2016
6. Väestö iän mukaan sekä sukupuoli, ruotsinkielinen väestö ja asutokunnat kortteleittain vuodenvaihteessa 2015/2016
7. Koko väestö ja ulkomaan kansalaiset kansalaisuuden ja iän mukaan piireittäin ja osa-alueittain vuodenvaihteessa 2015/2016
8. Ulkomaan kansalaiset äidinkielen ja iän mukaan peruspiireittäin vuodenvaihteessa 2015/2016
9. Koko väestö, ulkomaalaistaustaiset ja vieraskieliset osa-alueittain vuodenvaihteessa 2015/2016
10. Tilapäisesti Helsingissä asuvat iän ja sukupuolen mukaan osa-alueittain vuodenvaihteessa 2015/2016
11. Nettoasukasluku (= vakituisesti asuvat + tilapäisesti asuvat - tilapäisesti muualla asuvat) iän mukaan osa-alueittain vuodenvaihteessa 2015/2016

Perheet

12. Henkilöt, perheet ja lapset naisen/miehen iän ja perhetyypin mukaan vuodenvaihteessa 2015/2016
- 13A. Henkilöt, perheet ja lapset naisen ja miehen äidinkielen ja perhetyypin mukaan suurpiireittäin vuodenvaihteessa 2015/2016
- 13B. Perheet puolisoitten/vanhempien äidinkielen mukaan vuodenvaihteessa 2015/2016
- 13C. Lapsiperheet puolisoitten/vanhempien äidinkielen mukaan vuodenvaihteessa 2015/2016
14. Henkilöt, perheet ja lapset naisen ja miehen kansalaisuuden ja perhetyypin mukaan vuodenvaihteessa 2015/2016
15. Perheet lasten lukumäärän ja perhetyypin mukaan sekä lapset lukumäärän ja iän mukaan osa-alueittain vuodenvaihteessa 2015/2016
16. Lapsiperheet lasten lukumäärän ja perhetyypin mukaan sekä lapset lasten lukumäärän ja iän mukaan osa-alueittain vuodenvaihteessa 2015/2016
17. Lapset perhetyypin ja lasten iän mukaan osa-alueittain vuodenvaihteessa 2015/2016

Solmitut avioliitot

18. Solmitut avioliitot naisen iän ja avioliiton järjestysluvun mukaan 2015
19. Solmitut avioliitot naisen ja miehen iän mukaan 2015
- 20A. Solmitut avioliitot naisen ja miehen kansalaisuuden mukaan 2015
- 20B. Solmitut avioliitot naisen ja miehen äidinkielen mukaan 2015

Avioerot

- 21A. Avioerot naisen iän ja avioliiton järjestysluvun mukaan 2015
- 21B. Avioerot miehen iän ja avioliiton järjestysluvun mukaan 2015
22. Avioerot naisen ja miehen iän mukaan 2015
23. Avioerot naisen ja miehen kansalaisuuden mukaan 2015

Syntyneet

- 24A. Elävänä syntyneet äidinkielen, sukupuolen, äidin iän (5-v.) ja avioisuuden mukaan 2015
- 24B. Elävänä syntyneet äidin iän (5-v.) ja äidin äidinkielen mukaan 2015
- 24C. Elävänä syntyneet äidin kansalaisuuden ja äidin iän (5-v.) mukaan 2015
25. Elävänä syntyneet sukupuolen, äidin iän (5-v.), äidinkielen ja avioisuuden mukaan osa-alueittain 2015

Kuolleet

26. Kuolleet iän (1-v.), sukupuolen ja äidinkielen mukaan 2015
- 27A. Kuolleet iän (5-v.), sukupuolen, äidinkielen ja siviilisäädyn mukaan 2015
- 27B. Kuolleet kansalaisuuden ja iän mukaan 2015
- 27C. Kuolleet äidinkielen ja iän mukaan 2015
28. Kuolleet siviilisäädyn, sukupuolen ja iän mukaan osa-alueittain 2015

Muuttaneet

29. Helsingin sisäinen muuttoliike tulo/lähtöalueen mukaan osa-alueittain 2015
30. Helsingin sisäinen muuttoliike muuttajien iän ja sukupuolen mukaan peruspiireittäin 2015
31. Helsingin muuttoliike (sisäinen + ulkoinen) muuttajien iän mukaan osa-alueittain 2015
- 32A. Helsinkiin muuttaneet iän (1-v.), sukupuolen ja äidinkielen mukaan 2015
- 32B. Helsingistä muuttaneet iän (1-v.), sukupuolen ja äidinkielen mukaan 2015
- 32C. Nettomuutto iän (1-v.), sukupuolen ja äidinkielen mukaan 2015
33. Helsinkiin ja Helsingistä muuttaneet sekä nettomuutto iän (5-v.), äidinkielen, siviilisäädyn ja sukupuolen mukaan 2015
34. Helsinkiin ja Helsingistä muuttaneet sekä nettomuutto lähtö/tuloalueen, iän (5-v.) ja sukupuolen mukaan 2015
35. Helsinkiin ja Helsingistä muuttaneet sekä nettomuutto iän ja sukupuolen mukaan osa-alueittain 2015
36. Helsinkiin ja Helsingistä muuttaneet sekä nettomuutto iän ja äidinkielen mukaan peruspiireittäin 2015
37. Helsinkiin ja Helsingistä muuttaneet sekä nettomuutto lähtö/tuloalueen mukaan peruspiireittäin 2015
38. Helsinkiin ja Helsingistä muuttaneet ruotsinkieliset sekä nettomuutto lähtö/tuloalueen mukaan suurpiireittäin 2015
39. Helsinkiin ja Helsingistä muuttaneet muun kuin suomen- tai ruotsinkieliset sekä nettomuutto lähtö/tuloalueen mukaan suurpiireittäin 2015
40. Ulkomailta Helsinkiin ja Helsingistä ulkomaille muuttaneet sekä nettomuutto kansalaisuuden ja iän mukaan 2015
41. Suomesta Helsinkiin ja Helsingistä Suomeen muuttaneet ulkomaan kansalaiset sekä nettomuutto kansalaisuuden ja iän mukaan 2015
42. Ulkomailta Helsinkiin ja Helsingistä ulkomaille muuttaneet sekä nettomuutto muuttomaan ja kansalaisuuden mukaan 2015

Suomen kansalaisuuden saaneet

43. Suomen kansalaisuuden saaneet iän ja äidinkielen mukaan 2015
44. Suomen kansalaisuuden saaneet aikaisemman kansalaisuuden ja iän mukaan 2015

Taulusto

1. Väestö vuodenvaihteissa 2003/2004–2015/2016 sekä väkiluvun muutos piireittäin ja osa-alueittain
2. Väestö iän mukaan piireittäin ja osa-alueittain vuodenvaihteessa 2015/2016 sekä muutos vuonna 2015
3. Ulkomaalaistaustainen väestö sukupuolen ja kansalaisuuden/syntymämaan mukaan vuodenvaihteessa 2015/2016
4. Väestö äidinkielen ja iän mukaan vuodenvaihteessa 2015/2016
5. Väestönmuutokset piireittäin ja osa-alueittain 2015

Taulu 1. Väestö vuodenvaihteissa 2005/2006–2015/2016 sekä väkiluvun muutos piireittäin ja osa-alueittain

Alue	2006	2007	2008	2009	2010	2011	2012	2013	2014	2015	2016
Koko Helsinki	560 905	564 521	568 531	576 632	583 350	588 549	595 384	603 968	612 664	620 715	628 208
1 Eteläinen suurpiiri	96 034	96 906	97 313	98 058	99 683	100 664	101 586	104 054	106 201	108 210	110 124
101 Vironniemi	11 167	11 436	11 514	11 626	11 671	11 938	11 948	12 111	12 218	12 269	12 482
010 Kruununhaka	6 684	6 805	6 763	6 873	6 872	7 046	7 037	7 106	7 202	7 202	7 376
020 Kluuvi	398	389	402	376	424	439	443	514	562	621	636
080 Katajanokka	4 085	4 242	4 349	4 377	4 375	4 453	4 468	4 491	4 454	4 446	4 470
102 Ullanlinna	22 306	22 435	22 371	22 624	23 050	23 360	23 572	24 002	23 997	24 045	24 367
030 Kaartinkaupunki	863	862	886	898	972	975	987	999	988	985	1 050
050 Punavuori	8 218	8 314	8 231	8 339	8 440	8 520	8 678	8 899	8 973	9 057	9 071
060 Eira	1 047	1 033	989	993	1 019	1 078	1 077	1 083	1 098	1 077	1 092
070 Ullanlinna	10 154	10 180	10 214	10 154	10 291	10 502	10 483	10 586	10 489	10 543	10 629
090 Kaivopuisto	461	452	451	450	446	432	455	462	474	489	502
204 Hernesaari	737	790	802	991	1 081	1 072	1 096	1 220	1 191	1 111	1 232
520 Suomenlinna	826	804	798	799	801	781	796	753	783	782	790
531 Länsisaaret	-	-	-	-	-	-	-	-	1	1	1
103 Kampinmalmi	28 905	29 104	29 455	29 722	30 394	30 300	30 450	31 534	33 006	34 625	35 414
040 Kamppi	10 359	10 598	10 867	10 970	11 327	11 429	11 218	11 269	11 395	11 545	11 709
130 Etu-Töölö	12 916	12 927	13 129	13 335	13 649	13 498	13 873	14 147	14 124	14 203	14 559
201 Ruoholahti	3 298	3 241	3 204	3 150	3 126	3 092	3 059	3 004	3 026	3 003	3 051
202 Lapinlahti	20	42	11	28	28	28	28	28	28	29	28
203 Jätkäsaari	2 312	2 296	2 244	2 239	2 264	2 253	2 272	3 086	4 433	5 845	6 067
104 Taka-Töölö	14 361	14 379	14 329	14 380	14 502	14 654	14 827	15 002	15 048	14 965	15 244
140 Taka-Töölö	14 361	14 379	14 329	14 380	14 502	14 654	14 827	15 002	15 048	14 965	15 244
105 Lauttasaari	19 295	19 552	19 644	19 706	20 066	20 412	20 789	21 405	21 932	22 306	22 617
310 Lauttasaari (vuoteen 2012)	19 295	19 552	19 644	19 706	20 066	20 412	20 789
311 Kotkavuori	7 718	7 854	7 946	7 960
312 Vattuniemi	6 798	7 118	7 398	7 696
313 Myllykallio	6 889	6 960	6 962	6 961
314 Koivusaari	-	-	-	-
2 Läntinen suurpiiri	98 748	99 274	99 645	100 695	101 328	101 807	103 699	104 082	104 955	106 287	107 085
201 Reijola	15 246	15 373	15 425	15 670	15 702	15 795	15 967	17 015	16 982	17 208	17 405
150 Meilahti	6 697	6 709	6 738	6 848	6 858	6 896	6 968	5 013	5 023	5 062	5 091
160 Ruskeasuo (vuoteen 2012)	6 763	6 894	6 922	7 027	7 023	7 049	7 123
161 Vanha Ruskeasuo	2 792	2 803	2 911	3 000
162 Pikku Huopalahti	7 350	7 270	7 319	7 373
180 Laakso	1 786	1 770	1 765	1 795	1 821	1 850	1 876	1 860	1 886	1 916	1 941
202 Munkkiniemi	17 004	17 020	16 942	17 082	17 328	17 348	17 412	17 334	17 522	17 624	17 629
301 Vanha Munkkiniemi	8 328	8 327	8 225	8 244	8 438	8 494	8 504	8 446	8 469	8 507	8 524
302 Kuusisaari	473	532	558	560	538	544	563	545	538	558	556
303 Lehtisaari	1 160	1 179	1 148	1 144	1 155	1 174	1 160	1 148	1 125	1 138	1 098
304 Munkkivuori	4 616	4 573	4 615	4 698	4 753	4 701	4 771	4 751	4 915	4 949	5 014
305 Niemenmäki	1 238	1 224	1 230	1 261	1 264	1 280	1 276	1 307	1 317	1 317	1 311
306 Talinranta	1 189	1 185	1 166	1 175	1 180	1 155	1 138	1 137	1 158	1 155	1 126
203 Haaga	25 424	25 672	25 705	25 807	25 908	26 433	26 806	25 758	26 126	26 539	26 771
291 Etelä-Haaga	12 050	12 127	12 127	12 138	12 191	12 312	12 385	11 261	11 548	11 740	11 983
292 Kivihaka	836	820	811	821	821	811	852	881	887	875	896
293 Pohjois-Haaga	8 537	8 691	8 689	8 694	8 724	9 075	9 333	9 197	9 273	9 469	9 450
294 Lassila	4 001	4 034	4 078	4 154	4 172	4 235	4 236	4 419	4 418	4 455	4 442
204 Pitäjänmäki	14 967	14 895	15 159	15 334	15 465	15 502	16 565	17 064	17 406	17 696	17 923
320 Konala	4 775	4 771	4 809	4 859	4 838	4 862	5 529	5 835	6 086	6 134	6 197
461 Pajamäki	1 807	1 809	1 802	1 841	1 846	1 853	1 843	1 862	1 820	1 830	1 875
462 Tali	1 078	1 070	1 078	1 105	1 111	1 103	1 099	1 090	1 084	1 106	1 090
463 Reimarla	4 575	4 548	4 698	4 645	4 711	4 714	4 770	4 826	4 782	4 944	5 078
464 Marttila	367	362	357	362	361	353	339	346	321	323	347
465 Pitäjänmäen yritysalue	2 365	2 335	2 415	2 522	2 598	2 617	2 985	3 105	3 313	3 359	3 336
205 Kaarela	26 107	26 314	26 414	26 802	26 925	26 729	26 949	26 911	26 919	27 220	27 357
331 Kannelmäki	12 488	12 365	12 505	12 770	12 851	12 693	12 913	12 958	13 031	13 157	13 141
332 Maununneva	2 454	2 486	2 501	2 496	2 562	2 553	2 568	2 566	2 567	2 655	2 702
333 Malminkartano	8 294	8 536	8 538	8 640	8 600	8 597	8 613	8 574	8 495	8 537	8 693
334 Hakuninmaa	2 871	2 927	2 769	2 793	2 812	2 788	2 753	2 708	2 719	2 769	2 716
335 Kuninkaantammi	.	.	101	103	100	98	102	105	107	102	105
336 Honkasuo	-	-	-	-

HELSINGIN VÄESTÖ VUODENVAIHTEESSA 2015/2016 JA VÄESTÖN MUUTOKSET VUONNA 2015

Alue	2006	2007	2008	2009	2010	2011	2012	2013	2014	2015
Koko Helsinki	3 616	4 010	8 101	6 718	5 199	6 835	8 584	8 696	8 051	7 493
1 Eteläinen suurpiiri	872	407	745	1 625	981	922	2 468	2 147	2 009	1 914
101 Vironniemi	269	78	112	45	267	10	163	107	51	213
010 Kruununhaka	121	-42	110	-1	174	-9	69	96	0	174
020 Kluuvi	-9	13	-26	48	15	4	71	48	59	15
080 Katajanokka	157	107	28	-2	78	15	23	-37	-8	24
102 Ullanlinna	129	-64	253	426	310	212	430	-5	48	322
030 Kaartinkaupunki	-1	24	12	74	3	12	12	-11	-3	65
050 Punavuori	96	-83	108	101	80	158	221	74	84	14
060 Eira	-14	-44	4	26	59	-1	6	15	-21	15
070 Ullanlinna	26	34	-60	137	211	-19	103	-97	54	86
090 Kaivopuisto	-9	-1	-1	-4	-14	23	7	12	15	13
204 Hernesaari	53	12	189	90	-9	24	124	-29	-80	121
520 Suomenlinna	-22	-6	1	2	-20	15	-43	30	-1	8
531 Länsisaaret	-	-	-	-	-	-	-	-	0	0
103 Kampinmalmi	199	351	267	672	-94	150	1 084	1 472	1 619	789
040 Kampi	239	269	103	357	102	-211	51	126	150	164
130 Etu-Töölö	11	202	206	314	-151	375	274	-23	79	356
201 Ruoholahti	-57	-37	-54	-24	-34	-33	-55	22	-23	48
202 Lapinlahti	22	-31	17	0	0	0	0	0	1	-1
203 Jätkäsaari	-16	-52	-5	25	-11	19	814	1 347	1 412	222
104 Taka-Töölö	18	-50	51	122	152	173	175	46	-83	279
140 Taka-Töölö	18	-50	51	122	152	173	175	46	-83	279
105 Lauttasaari	257	92	62	360	346	377	616	527	374	311
310 Lauttasaari (vuoteen 2012)	257	92	62	360	346	377
311 Kotkavuori	136	92	14
312 Vattuniemi	320	280	298
313 Myllykallio	71	2	-1
314 Koivusaari	-	-
2 Läntinen suurpiiri	526	371	1 050	633	479	1 892	383	873	1 332	798
201 Reijola	127	52	245	32	93	172	1 048	-33	226	197
150 Meilahti	12	29	110	10	38	72	-1 955	10	39	29
160 Ruskeasuo (vuoteen 2012)	131	28	105	-4	26	74
161 Vanha Ruskeasuo	11	108	89
162 Pikku Huopalahti	-80	49	54
180 Laakso	-16	-5	30	26	29	26	-16	26	30	25
202 Munkkiniemi	16	-78	140	246	20	64	-78	188	102	5
301 Vanha Munkkiniemi	-1	-102	19	194	56	10	-58	23	38	17
302 Kuusisaari	59	26	2	-22	6	19	-18	-7	20	-2
303 Lehtisaari	19	-31	-4	11	19	-14	-12	-23	13	-40
304 Munkkivuori	-43	42	83	55	-52	70	-20	164	34	65
305 Niemenmäki	-14	6	31	3	16	-4	31	10	0	-6
306 Talinranta	-4	-19	9	5	-25	-17	-1	21	-3	-29
203 Haaga	248	33	102	101	525	373	-1 048	368	413	232
291 Etelä-Haaga	77	0	11	53	121	73	-1 124	287	192	243
292 Kivihaka	-16	-9	10	0	-10	41	29	6	-12	21
293 Pohjois-Haaga	154	-2	5	30	351	258	-136	76	196	-19
294 Lassila	33	44	76	18	63	1	183	-1	37	-13
204 Pitäjänmäki	-72	264	175	131	37	1 063	499	342	290	227
320 Konala	-4	38	50	-21	24	667	306	251	48	63
461 Pajamäki	2	-7	39	5	7	-10	19	-42	10	45
462 Tali	-8	8	27	6	-8	-4	-9	-6	22	-16
463 Reimarla	-27	150	-53	66	3	56	56	-44	162	134
464 Marttila	-5	-5	5	-1	-8	-14	7	-25	2	24
465 Pitäjänmäen yritysalue	-30	80	107	76	19	368	120	208	46	-23
205 Kaarela	207	100	388	123	-196	220	-38	8	301	137
331 Kannelmäki	-123	140	265	81	-158	220	45	73	126	-16
332 Maununneva	32	15	-5	66	-9	15	-2	1	88	47
333 Malminkartano	242	2	102	-40	-3	16	-39	-79	42	156
334 Hakuninmaa	56	-158	24	19	-24	-35	-45	11	50	-53
335 Kuninkaantammi	.	.	2	-3	-2	4	3	2	-5	3
336 Honkasuo	-	-

Alue	2006	2007	2008	2009	2010	2011	2012	2013	2014	2015
3 Keskinen suurpiiri	441	1 043	1 454	1 884	1 707	1 732	2 668	2 354	1 629	2 086
301 Kallio	58	218	293	230	313	381	751	623	660	734
100 Sörnäinen (vuoteen 2012)	-3	21	69	65	6	161
101 Vilhonvuori	-11	49	110
102 Kalasatama	543	439	553
103 Sompasaari
104 Hanasaari
111 Siltasaari	-10	31	-11	-51	58	54	-1	32	53	27
112 Linjat	62	35	226	152	204	-22	158	27	58	154
113 Torkkelinmäki	9	131	9	64	45	188	-87	32	61	-110
302 Alppiharju	23	-25	99	135	-44	131	98	114	-303	210
121 Harju	29	-38	114	58	-21	67	32	105	-184	93
122 Alppila	-6	13	-15	77	-23	64	66	9	-119	117
303 Vallila	-9	169	534	950	280	653	275	905	704	528
210 Hermanninmäki (vuoteen 2012)	12	79	245	708	132	459
211 Hermanninmäki	325	241	161
212 Hermanninranta
213 Kyläsaari	177	93	0
220 Vallila	-21	90	289	242	148	194	71	403	370	367
304 Pasila	-125	63	100	108	117	-13	278	318	-2	37
171 Länsi-Pasila	-73	0	60	117	73	72	196	281	-2	-12
172 Pohjois-Pasila
173 Itä-Pasila	-45	62	35	-5	41	-88	92	38	-2	50
174 Keski-Pasila	-7	1	5	-4	3	3	-10	-1	2	-1
305 Vanhakaupunki	494	618	428	461	1 041	580	1 266	394	570	577
231 Toukola	457	-2 867	15	7	-30	37	0	44	9	13
232 Arabianranta	.	.	357	654	705	436	744	254	308	623
240 Kumpula	42	60	12	-92	146	8	33	109	-92	-103
250 Käpylä	25	71	-20	-116	109	53	69	-50	374	25
260 Koskela	-19	189	43	3	-12	30	-13	32	-19	11
270 Vanhakaupunki	-11	-25	21	5	123	16	433	5	-10	8
4 Pohjoinen suurpiiri	-73	-78	252	106	57	85	212	279	421	505
401 Maunula	5	-49	73	5	64	13	-161	23	254	224
281 Pirkkola	-9	-12	1	-16	9	-19	0	2	-4	23
282 Maunula	13	-56	67	-3	18	40	-160	32	254	197
283 Metsälä	1	21	6	24	36	-9	2	-11	4	4
286 Maunulanpuisto	0	-2	-1	0	1	1
402 Länsi-Pakila	21	-66	98	-1	36	106	138	7	71	89
341 Länsi-Pakila	21	-66	98	-1	36	106	138	7	71	89
403 Tuomarinkylä	-119	-19	12	21	2	-66	102	55	-29	53
351 Paloheinä	-58	16	-22	43	49	-61	-32	26	-56	40
352 Torpparinmäki	-56	-37	33	-22	-47	-4	141	29	26	13
354 Haltiala	-5	2	1	0	0	-1	-7	0	1	0
404 Oulunkylä	19	1	-34	28	3	38	125	242	76	214
284 Patola	1	10	-3	79	30	-18	100	260	86	123
285 Veräjämäki	7	-5	-18	2	-41	30	17	1	-2	87
287 Veräjälakso	11	-4	-13	-53	14	26	8	-19	-8	4
405 Itä-Pakila	1	55	103	53	-48	-6	8	-48	49	-75
342 Itä-Pakila	9	50	49	24	-62	-3	15	-53	38	-74
353 Tuomarinkartano	-8	5	54	29	14	-3	-7	5	11	-1
5 Koillinen suurpiiri	690	1 026	968	1 300	1 154	1 162	475	1 376	686	452
501 Latokartano	948	929	1 101	1 011	484	885	714	715	471	154
361 Viikinranta	112	154	143	217	16	13	162	-15	38	-13
362 Latokartano	590	755	932	818	128	442	395	286	131	227
363 Viikin tiedepuisto	67	3	-22	27	164	184	123	-33	84	25
364 Viikinmäki	-10	-21	11	-5	213	218	27	352	255	206
383 Pihlajamäki	194	91	41	8	-52	-51	17	144	8	-133
386 Pihlajisto	-5	-53	-4	-54	15	79	-10	-19	-45	-158
502 Pukinmäki	-96	1	-49	14	-19	-16	-118	126	-5	123
370 Pukinmäki	-96	1	-49	14	-19	-16	-118	126	-5	123
503 Malmi	-144	65	-171	279	342	342	150	18	187	-68
381 Ylä-Malmi	-67	-37	-176	27	-117	52	46	-101	35	-99
382 Ala-Malmi	11	-5	-10	-23	412	230	158	195	12	79
384 Tattariharju	0	0	0	0	0	-1	1	0	-3	4
385 Malmin lentokenttä	-38	-55	-29	-31	-8	-18	-57	8	29	-43
391 Tapaninvainio	-24	5	-33	-51	25	0	-11	-9	94	-33
392 Tapanila	-26	157	77	357	30	79	13	-75	20	24
504 Suutarila	-106	-73	58	99	-96	-54	-61	29	162	-58
401 Siltämäki	-21	-71	54	120	-43	-19	1 154	67	117	-36
403 Töyrynummi	-85	-2	-4	-21	-53	-35	-1 215	-38	45	-22

Taulu 1. Väestö vuodenvaihteissa 2005/2006–2015/2016 sekä väkiluvun muutos piireittäin ja osa-alueittain

Alue	2006	2007	2008	2009	2010	2011	2012	2013	2014	2015	2016
505 Puustola	18 376	18 375	18 379	18 425	18 372	18 658	18 672	18 724	19 070	19 312	19 589
402 Tapulikaupunki	8 478	8 528	8 539	8 592	8 564	8 584	8 615	8 565	8 621	8 491	8 675
411 Puustola	6 828	6 768	6 777	6 752	6 735	6 689	6 672	6 693	6 647	6 741	6 583
412 Heikinlaakso	3 003	3 016	3 004	3 026	3 021	3 021	2 959	2 979	3 023	3 019	3 000
413 Tattarisuo	67	63	59	55	52	364	426	14	17	13	12
415 Alppikylä	473	762	1 048	1 319
506 Jakomäki	5 500	5 589	5 689	5 676	5 626	5 783	5 774	5 512	5 654	5 283	5 307
414 Jakomäki	5 500	5 589	5 689	5 676	5 626	5 783	5 774	5 512	5 654	5 283	5 307
6 Kaakkoinen suurpiiri	46 304	46 109	46 108	46 230	46 666	47 028	47 565	48 153	48 608	48 971	49 375
601 Kulosaari	3 777	3 776	3 771	3 735	3 770	3 771	3 752	3 828	3 824	3 853	3 827
190 Mustikkamaa-Korkeas.	22	23	23	19	19	19	20	19	17	20	21
420 Kulosaari	3 755	3 753	3 748	3 716	3 751	3 752	3 732	3 809	3 807	3 833	3 806
602 Herttoniemi	26 150	26 069	26 042	26 130	26 423	26 639	26 849	27 317	27 814	28 126	28 463
431 Länsi-Herttoniemi	8 182	8 139	8 076	8 057	8 016	8 037	8 078	8 436	8 532	8 626	8 728
432 Roihuvuori	7 488	7 499	7 418	7 427	7 570	7 655	7 695	7 765	7 738	7 714	7 728
433 Herttoniemen yritysalue	54	39	30	27	39	39	43	47	415	608	709
434 Herttoniemenranta	8 251	8 176	8 287	8 412	8 598	8 703	8 812	8 846	8 841	8 930	9 051
440 Tammissalo	2 175	2 216	2 231	2 207	2 200	2 205	2 221	2 223	2 288	2 248	2 247
603 Laajasalo	16 377	16 264	16 295	16 365	16 473	16 618	16 964	17 008	16 970	16 992	17 085
480 Vartiosaari	29	28	25	23	24	23	23	24	23	24	17
491 Yliskylä	10 794	10 750	10 738	10 732	10 814	11 007	11 297	11 378	11 330	11 376	11 522
492 Jollas	2 921	2 936	3 000	3 064	3 066	3 059	3 097	3 062	3 100	3 103	3 072
493 Tullisaari	7	7	9	9	10	8	8	14	15	12	10
494 Kruunuvuorenranta	354	354	352	366	378	374	369	357	363	367	372
495 Hevossalmi	1 758	1 758	1 738	1 733	1 693	1 667	1 670	1 690	1 684	1 674	1 664
500 Villinki	8	9	7	9	7	8	8	8	3	3	3
510 Santahamina	488	404	409	411	465	456	482	473	450	431	423
532 Itäsaaret	18	18	17	18	16	16	10	2	2	2	2
7 Itäinen suurpiiri	99 507	100 589	101 648	102 674	103 227	103 373	103 816	105 781	106 605	107 957	109 420
701 Vartiokylä	21 187	21 265	21 063	21 322	21 363	21 303	21 282	21 606	21 945	22 098	22 235
451 Vartioharju	5 905	5 978	5 937	5 978	6 074	6 017	6 015	6 025	5 970	5 933	6 018
452 Puotila	4 750	4 839	4 835	4 867	4 851	4 936	4 844	4 930	5 080	5 166	5 172
453 Puotinharju	3 752	3 722	3 661	3 629	3 622	3 594	3 684	4 045	4 145	4 223	4 225
455 Marjaniemi	1 973	1 977	1 970	1 986	1 970	1 961	1 957	1 989	1 990	2 003	2 020
456 Roihupelto	18	25	17	19	25	29	22	20	19	25	23
457 Itäkeskus	4 789	4 724	4 643	4 843	4 821	4 766	4 760	4 597	4 741	4 748	4 777
702 Myllypuro	9 109	8 975	9 181	9 303	9 613	9 679	9 744	10 597	10 705	11 385	11 744
454 Myllypuro	9 109	8 975	9 181	9 303	9 613	9 679	9 744	10 597	10 705	11 385	11 744
703 Mellunkylä	36 255	36 361	36 394	36 347	36 425	36 600	36 847	36 887	37 123	37 363	37 600
471 Kontula	13 172	13 229	13 276	13 254	13 274	13 246	13 287	13 365	13 396	13 519	13 689
472 Vesala	7 377	7 322	7 258	7 241	7 331	7 299	7 267	7 275	7 449	7 516	7 504
473 Mellunmäki	7 937	7 957	8 046	8 104	8 047	8 247	8 533	8 512	8 571	8 569	8 561
474 Kivikko	5 039	5 081	5 085	5 060	5 075	5 060	5 040	5 035	4 973	5 021	5 118
475 Kurkimäki	2 730	2 772	2 729	2 688	2 698	2 748	2 720	2 700	2 734	2 738	2 728
704 Vuosaari	32 956	33 988	35 010	35 702	35 826	35 791	35 943	36 691	36 832	37 111	37 841
541 Keski-Vuosaari	12 986	13 166	13 415	13 598	13 569	13 535	13 543	13 677	13 608	13 595	13 917
542 Nordsjön kartano	23	22	6	6	6	3	3	2	1	1	1
543 Uutela	13	13	7	9	6	6	6	6	6	6	6
544 Meri-Rastila	5 027	5 125	5 102	5 228	5 224	5 161	5 166	5 261	5 277	5 258	5 251
545 Kallahti	7 127	7 125	6 942	6 985	6 991	6 970	6 992	6 936	6 887	6 919	6 897
546 Aurinkolahti	3 491	4 268	5 288	5 647	5 821	5 890	6 021	6 623	6 869	7 170	7 437
547 Rastila	4 289	4 269	4 250	4 229	4 209	4 226	4 212	4 181	4 165	4 162	4 332
548 Niinisaari	-	-	-	-	-	-	-	5	19	-	-
549 Mustavuori	-	-	-	-	-	-	-	-	-	-	-
8 Östersundomin suurpiiri	.	.	.	2 063	2 113	2 116	2 121	2 119	2 094	2 063	2 056
801 Östersundom	.	.	.	2 063	2 113	2 116	2 121	2 119	2 094	2 063	2 056
550 Östersundom	.	.	.	540	548	546	527	542	538	529	533
560 Salmenkallio	.	.	.	40	37	37	38	38	40	33	33
570 Talosaari	.	.	.	58	66	60	62	58	87	62	62
580 Karhusaari	.	.	.	374	410	415	429	432	406	420	428
591 Landbo	.	.	.	859	857	865	875	866	841	840	817
592 Puroniitty	.	.	.	192	195	193	190	183	182	179	183
Muut	16 910	17 183	17 366	17 787	17 918	18 228	18 285	18 112	18 525	18 815	18 693
Kantakaupunki	165 746	166 930	168 340	170 718	173 899	176 334	178 784	184 351	188 290	191 783	195 670
Esikaupungit	378 249	380 408	382 825	388 127	391 533	393 987	398 315	401 505	405 849	410 117	413 845

Lähde: Tilastokeskus

Alue	2006	2007	2008	2009	2010	2011	2012	2013	2014	2015
505 Puistola	-1	4	46	-53	286	14	52	346	242	277
402 Tapulikaupunki	50	11	53	-28	20	31	-50	56	-130	184
411 Puistola	-60	9	-25	-17	-46	-17	21	-46	94	-158
412 Heikinlaakso	13	-12	22	-5	0	-62	20	44	-4	-19
413 Tattarisuo	-4	-4	-4	-3	312	62	-412	3	-4	-1
415 Alppikylä	289	286	271
506 Jakomäki	89	100	-13	-50	157	-9	-262	142	-371	24
414 Jakomäki	89	100	-13	-50	157	-9	-262	142	-371	24
6 Kaakkoinen suurpiiri	-195	-1	122	436	362	537	588	455	363	404
601 Kulosaari	-1	-5	-36	35	1	-19	76	-4	29	-26
190 Mustikkamaa-Korkeas.	1	0	-4	0	0	1	-1	-2	3	1
420 Kulosaari	-2	-5	-32	35	1	-20	77	-2	26	-27
602 Herttoniemi	-81	-27	88	293	216	210	468	497	312	337
431 Länsi-Herttoniemi	-43	-63	-19	-41	21	41	358	96	94	102
432 Roihuvuori	11	-81	9	143	85	40	70	-27	-24	14
433 Herttoniemen yritysalue	-15	-9	-3	12	0	4	4	368	193	101
434 Herttoniemenranta	-75	111	125	186	105	109	34	-5	89	121
440 Tammissalo	41	15	-24	-7	5	16	2	65	-40	-1
603 Laajasalo	-113	31	70	108	145	346	44	-38	22	93
480 Vartiosaari	-1	-3	-2	1	-1	0	1	-1	1	-7
491 Yliskylä	-44	-12	-6	82	193	290	81	-48	46	146
492 Jollas	15	64	64	2	-7	38	-35	38	3	-31
493 Tullisaari	0	2	0	1	-2	0	6	1	-3	-2
494 Kruununvuorenranta	0	-2	14	12	-4	-5	-12	6	4	5
495 Hevossalmi	0	-20	-5	-40	-26	3	20	-6	-10	-10
500 Villinki	1	-2	2	-2	1	0	0	-5	0	0
510 Santahamina	-84	5	2	54	-9	26	-9	-23	-19	-8
532 Itäsaaret	0	-1	1	-2	0	-6	-8	0	0	0
7 Itäinen suurpiiri	1 082	1 059	1 026	553	146	443	1 965	824	1 352	1 463
701 Vartiokylä	78	-202	259	41	-60	-21	324	339	153	137
451 Vartioharju	73	-41	41	96	-57	-2	10	-55	-37	85
452 Puotila	89	-4	32	-16	85	-92	86	150	86	6
453 Puotinharju	-30	-61	-32	-7	-28	90	361	100	78	2
455 Marjaniemi	4	-7	16	-16	-9	-4	32	1	13	17
456 Roihupelto	7	-8	2	6	4	-7	-2	-1	6	-2
457 Itäkeskus	-65	-81	200	-22	-55	-6	-163	144	7	29
702 Myllypuro	-134	206	122	310	66	65	853	108	680	359
454 Myllypuro	-134	206	122	310	66	65	853	108	680	359
703 Mellunkylä	106	33	-47	78	175	247	40	236	240	237
471 Kontula	57	47	-22	20	-28	41	78	31	123	170
472 Vesala	-55	-64	-17	90	-32	-32	8	174	67	-12
473 Mellunmäki	20	89	58	-57	200	286	-21	59	-2	-8
474 Kivikko	42	4	-25	15	-15	-20	-5	-62	48	97
475 Kurkimäki	42	-43	-41	10	50	-28	-20	34	4	-10
704 Vuosaari	1 032	1 022	692	124	-35	152	748	141	279	730
541 Keski-Vuosaari	180	249	183	-29	-34	8	134	-69	-13	322
542 Nordsjön kartano	-1	-16	0	0	-3	0	-1	-1	0	0
543 Uutela	0	-6	2	-3	0	0	0	0	0	0
544 Meri-Rastila	98	-23	126	-4	-63	5	95	16	-19	-7
545 Kallahti	-2	-183	43	6	-21	22	-56	-49	32	-22
546 Aurinkolahti	777	1 020	359	174	69	131	602	246	301	267
547 Rastila	-20	-19	-21	-20	17	-14	-31	-16	-3	170
548 Niinisaari	-	-	-	-	-	-	-	14	-19	-
549 Mustavuori	-	-	-	-	-	-	-	-	-	-
8 Östersundomin suurpiiri	.	.	.	50	3	5	-2	-25	-31	-7
801 Östersundom	.	.	.	50	3	5	-2	-25	-31	-7
550 Östersundom	.	.	.	8	-2	-19	15	-4	-9	4
560 Salmenkallio	.	.	.	-3	0	1	0	2	-7	0
570 Talosaari	.	.	.	8	-6	2	-4	29	-25	0
580 Karhusaari	.	.	.	36	5	14	3	-26	14	8
591 Landbo	.	.	.	-2	8	10	-9	-25	-1	-23
592 Puroniitty	.	.	.	3	-2	-3	-7	-1	-3	4
Muut	273	183	421	131	310	57	-173	413	290	-122
Kantakaupunki	1 184	1 410	2 378	3 181	2 435	2 450	5 567	3 939	3 493	3 887
Esikaupungit	2 159	2 417	5 302	3 406	2 454	4 328	3 190	4 344	4 268	3 728

Lähde: Tilastokeskus

Taulu 2. Väestö piireittäin ja osa-alueittain iän mukaan vuodenvaihteessa 2015/2016 sekä muutos vuonna 2015

Suurpiiri Peruspiiri Osa-alue	Väestö vuodenvaihteessa 2015/2016									
	Yht.	%	Ikä, vuotta		7–15		16–64		65+	
			0–6	%		%		%		%
Koko Helsinki	628 208	100	45 379	7,2	47 675	7,6	431 090	68,6	104 064	16,6
1 Eteläinen suurpiiri	110 124	100	7 111	6,5	6 247	5,7	78 182	71,0	18 584	16,9
101 Vironniemi	12 482	100	797	6,4	819	6,6	8 511	68,2	2 355	18,9
010 Kruununhaka	7 376	100	467	6,3	446	6,0	5 245	71,1	1 218	16,5
020 Kluuvi	636	100	27	4,2	20	3,1	490	77,0	99	15,6
080 Katajanokka	4 470	100	303	6,8	353	7,9	2 776	62,1	1 038	23,2
102 Ullanlinna	24 367	100	1 497	6,1	1 367	5,6	17 661	72,5	3 842	15,8
030 Kaartinkaupunki	1 050	100	62	5,9	52	5,0	753	71,7	183	17,4
050 Punavuori	9 071	100	517	5,7	372	4,1	6 894	76,0	1 288	14,2
060 Eira	1 092	100	89	8,2	106	9,7	711	65,1	186	17,0
070 Ullanlinna	10 629	100	640	6,0	638	6,0	7 547	71,0	1 804	17,0
090 Kaivopuisto	502	100	26	5,2	51	10,2	294	58,6	131	26,1
204 Hernesaari	1 232	100	70	5,7	44	3,6	947	76,9	171	13,9
520 Suomenlinna	790	100	93	11,8	104	13,2	514	65,1	79	10,0
103 Kampinmalmi	35 414	100	2 212	6,2	1 881	5,3	26 015	73,5	5 306	15,0
040 Kamppi	11 709	100	563	4,8	442	3,8	8 949	76,4	1 755	15,0
130 Etu-Töölö	14 559	100	836	5,7	781	5,4	10 335	71,0	2 607	17,9
201 Ruoholahti	3 051	100	227	7,4	270	8,8	2 224	72,9	330	10,8
203 Jätkäsaari	6 067	100	586	9,7	388	6,4	4 479	73,8	614	10,1
104 Taka-Töölö	15 244	100	800	5,2	645	4,2	11 020	72,3	2 779	18,2
140 Taka-Töölö	15 244	100	800	5,2	645	4,2	11 020	72,3	2 779	18,2
105 Lauttasaari	22 617	100	1 805	8,0	1 535	6,8	14 975	66,2	4 302	19,0
311 Kotkavuori	7 960	100	621	7,8	428	5,4	5 472	68,7	1 439	18,1
312 Vattuniemi	7 696	100	645	8,4	572	7,4	4 809	62,5	1 670	21,7
313 Myllykallio	6 961	100	539	7,7	535	7,7	4 694	67,4	1 193	17,1
2 Läntinen suurpiiri	107 085	100	7 618	7,1	7 711	7,2	73 201	68,4	18 555	17,3
201 Reijola	17 405	100	1 207	6,9	1 269	7,3	12 216	70,2	2 713	15,6
150 Meilahti	5 091	100	304	6,0	253	5,0	3 825	75,1	709	13,9
161 Vanha Ruskeasuo	3 000	100	187	6,2	161	5,4	2 146	71,5	506	16,9
162 Pikku Huopalahti	7 373	100	605	8,2	775	10,5	4 837	65,6	1 156	15,7
180 Laakso	1 941	100	111	5,7	80	4,1	1 408	72,5	342	17,6
202 Munkkiniemi	17 629	100	1 204	6,8	1 433	8,1	11 170	63,4	3 822	21,7
301 Vanha Munkkiniemi	8 524	100	550	6,5	687	8,1	5 113	60,0	2 174	25,5
302 Kuusisaari	556	100	45	8,1	77	13,8	345	62,1	89	16,0
303 Lehtisaari	1 098	100	69	6,3	96	8,7	685	62,4	248	22,6
304 Munkkivuori	5 014	100	381	7,6	384	7,7	3 263	65,1	986	19,7
305 Niemenmäki	1 311	100	83	6,3	92	7,0	911	69,5	225	17,2
306 Talinranta	1 126	100	76	6,7	97	8,6	853	75,8	100	8,9
203 Haaga	26 771	100	1 705	6,4	1 385	5,2	18 569	69,4	5 112	19,1
291 Etelä-Haaga	11 983	100	737	6,2	595	5,0	8 689	72,5	1 962	16,4
292 Kivihaka	896	100	63	7,0	41	4,6	636	71,0	156	17,4
293 Pohjois-Haaga	9 450	100	610	6,5	508	5,4	6 420	67,9	1 912	20,2
294 Lassila	4 442	100	295	6,6	241	5,4	2 824	63,6	1 082	24,4
204 Pitäjänmäki	17 923	100	1 451	8,1	1 364	7,6	12 364	69,0	2 744	15,3
320 Konala	6 197	100	491	7,9	477	7,7	4 333	69,9	896	14,5
461 Pajamäki	1 875	100	140	7,5	75	4,0	1 327	70,8	333	17,8
462 Tali	1 090	100	114	10,5	101	9,3	770	70,6	105	9,6
463 Reimmarla	5 078	100	437	8,6	434	8,5	3 330	65,6	877	17,3
464 Marttila	347	100	19	5,5	44	12,7	209	60,2	75	21,6
465 Pitäjänmäen yritysalue	3 336	100	250	7,5	233	7,0	2 395	71,8	458	13,7
205 Kaarela	27 357	100	2 051	7,5	2 260	8,3	18 882	69,0	4 164	15,2
331 Kannelmäki	13 141	100	854	6,5	918	7,0	8 934	68,0	2 435	18,5
332 Maununneva	2 702	100	236	8,7	344	12,7	1 703	63,0	419	15,5
333 Malminkartano	8 693	100	726	8,4	712	8,2	6 377	73,4	878	10,1
334 Hakuninmaa	2 716	100	218	8,0	277	10,2	1 808	66,6	413	15,2
335 Kuninkaantammi	105	100	17	16,2	9	8,6	60	57,1	19	18,1
3 Keskinen suurpiiri	90 737	100	5 276	5,8	3 680	4,1	69 059	76,1	12 722	14,0
301 Kallio	29 068	100	1 110	3,8	619	2,1	23 396	80,5	3 943	13,6
101 Vilhonvuori	7 501	100	312	4,2	192	2,6	5 797	77,3	1 200	16,0
102 Kalasatama	2 133	100	185	8,7	84	3,9	1 623	76,1	241	11,3
111 Siltasaari	2 458	100	117	4,8	72	2,9	1 907	77,6	362	14,7
112 Linjat	9 914	100	316	3,2	180	1,8	7 921	79,9	1 497	15,1
113 Torckelinmäki	7 062	100	180	2,5	91	1,3	6 148	87,1	643	9,1
302 Alppiharju	11 937	100	343	2,9	136	1,1	9 974	83,6	1 484	12,4
121 Harju	7 485	100	184	2,5	74	1,0	6 286	84,0	941	12,6
122 Alppila	4 452	100	159	3,6	62	1,4	3 688	82,8	543	12,2

Suurpiiri		Muutos vuonna 2015									
Peruspiiri		Yht.		0-6		7-15		16-64		65+	
Osa-alue			%		%		%		%		%
Koko Helsinki		7 493	1,2	827	1,9	1 225	2,6	3 086	0,7	2 355	2,3
1 Eteläinen suurpiiri		1 914	1,8	126	1,8	353	6,0	1 034	1,3	401	2,2
101 Vironniemi		213	1,7	5	0,6	28	3,5	98	1,2	82	3,6
010 Kruununhaka		174	2,4	3	0,6	21	4,9	108	2,1	42	3,6
020 Kluuvi		15	2,4	4	17,4	4	25,0	3	0,6	4	4,2
080 Katajanokka		24	0,5	-2	-0,7	3	0,9	-13	-0,5	36	3,6
102 Ullanlinna		322	1,3	49	3,4	70	5,4	143	0,8	60	1,6
030 Kaartinkaupunki		65	6,6	8	14,8	16	44,4	33	4,6	8	4,6
050 Punavuori		14	0,2	8	1,6	29	8,5	-54	-0,8	31	2,5
060 Eira		15	1,4	-1	-1,1	4	3,9	2	0,3	10	5,7
070 Ullanlinna		86	0,8	13	2,1	5	0,8	64	0,9	4	0,2
090 Kaivopuisto		13	2,7	-1	-3,7	6	13,3	7	2,4	1	0,8
204 Hernesaari		121	10,9	4	6,1	2	4,8	102	12,1	13	8,2
520 Suomenlinna		8	1,0	18	24,0	8	8,3	-11	-2,1	-7	-8,1
103 Kampinmalmi		789	2,3	74	3,5	85	4,7	516	2,0	114	2,2
040 Kamppi		164	1,4	22	4,1	3	0,7	94	1,1	45	2,6
130 Etu-Töölö		356	2,5	9	1,1	51	7,0	301	3,0	-5	-0,2
201 Ruoholahti		48	1,6	15	7,1	-9	-3,2	41	1,9	1	0,3
203 Jätkäsaari		222	3,8	28	5,0	40	11,5	81	1,8	73	13,5
104 Taka-Töölö		279	1,9	24	3,1	43	7,1	172	1,6	40	1,5
140 Taka-Töölö		279	1,9	24	3,1	43	7,1	172	1,6	40	1,5
105 Lauttasaari		311	1,4	-26	-1,4	127	9,0	105	0,7	105	2,5
311 Kotkavuori		14	0,2	-7	-1,1	40	10,3	-39	-0,7	20	1,4
312 Vattuniemi		298	4,0	-14	-2,1	70	13,9	169	3,6	73	4,6
313 Myllykallio		-1	0,0	-5	-0,9	17	3,3	-25	-0,5	12	1,0
2 Läntinen suurpiiri		798	0,8	137	1,8	164	2,2	78	0,1	419	2,3
201 Reijola		197	1,1	30	2,5	52	4,3	47	0,4	68	2,6
150 Meilahti		29	0,6	18	6,3	15	6,3	-25	-0,6	21	3,1
161 Vanha Ruskeasuo		89	3,1	13	7,5	26	19,3	43	2,0	7	1,4
162 Pikku Huopalahti		54	0,7	-9	-1,5	4	0,5	17	0,4	42	3,8
180 Laakso		25	1,3	8	7,8	7	9,6	12	0,9	-2	-0,6
202 Munkkiniemi		5	0,0	-17	-1,4	32	2,3	-28	-0,3	18	0,5
301 Vanha Munkkiniemi		17	0,2	0	0,0	17	2,5	11	0,2	-11	-0,5
302 Kuusisaari		-2	-0,4	-1	-2,2	-2	-2,5	-3	-0,9	4	4,7
303 Lehtisaari		-40	-3,5	-8	-10,4	-8	-7,7	-20	-2,8	-4	-1,6
304 Munkkivuori		65	1,3	11	3,0	30	8,5	6	0,2	18	1,9
305 Niemenmäki		-6	-0,5	-6	-6,7	0	0,0	-7	-0,8	7	3,2
306 Talinranta		-29	-2,5	-13	-14,6	-5	-4,9	-15	-1,7	4	4,2
203 Haaga		232	0,9	16	0,9	67	5,1	71	0,4	78	1,5
291 Etelä-Haaga		243	2,1	48	7,0	28	4,9	151	1,8	16	0,8
292 Kivihaka		21	2,4	0	0,0	12	41,4	-1	-0,2	10	6,8
293 Pohjois-Haaga		-19	-0,2	-21	-3,3	17	3,5	-21	-0,3	6	0,3
294 Lassila		-13	-0,3	-11	-3,6	10	4,3	-58	-2,0	46	4,4
204 Pitäjänmäki		227	1,3	70	5,1	13	1,0	71	0,6	73	2,7
320 Konala		63	1,0	4	0,8	9	1,9	0	0,0	50	5,9
461 Pajamäki		45	2,5	39	38,6	-3	-3,8	17	1,3	-8	-2,3
462 Tali		-16	-1,4	-9	-7,3	8	8,6	-15	-1,9	0	0,0
463 Reimari		134	2,7	40	10,1	11	2,6	76	2,3	7	0,8
464 Marttila		24	7,4	-3	-13,6	5	12,8	16	8,3	6	8,7
465 Pitäjänmäen yritysalue		-23	-0,7	-1	-0,4	-17	-6,8	-23	-1,0	18	4,1
205 Kaarela		137	0,5	38	1,9	0	0,0	-83	-0,4	182	4,6
331 Kannelmäki		-16	-0,1	-5	-0,6	0	0,0	-75	-0,8	64	2,7
332 Maununneva		47	1,8	11	4,9	-1	-0,3	10	0,6	27	6,9
333 Malminkartano		156	1,8	41	6,0	13	1,9	36	0,6	66	8,1
334 Hakuninmaa		-53	-1,9	-11	-4,8	-11	-3,8	-55	-3,0	24	6,2
335 Kuninkaantammi		3	2,9	2	13,3	-1	-10,0	1	1,7	1	5,6
3 Keskinen suurpiiri		2 086	2,4	285	5,7	204	5,9	1 313	1,9	284	2,3
301 Kallio		734	2,6	127	12,9	76	14,0	352	1,5	179	4,8
101 Vilhonvuori		110	1,5	28	9,9	13	7,3	44	0,8	25	2,1
102 Kalasatama		553	35,0	44	31,2	15	21,7	382	30,8	112	86,8
111 Siltasaari		27	1,1	12	11,4	17	30,9	-14	-0,7	12	3,4
112 Linjat		154	1,6	33	11,7	14	8,4	90	1,1	17	1,1
113 Torkkelinmäki		-110	-1,5	10	5,9	17	23,0	-150	-2,4	13	2,1
302 Alppiharju		210	1,8	9	2,7	6	4,6	229	2,3	-34	-2,2
121 Harju		93	1,3	9	5,1	3	4,2	95	1,5	-14	-1,5
122 Alppila		117	2,7	0	0,0	3	5,1	134	3,8	-20	-3,6

Taulu 2. Väestö piireittäin ja osa-alueittain iän mukaan vuodenvaihteessa 2015/2016 sekä muutos vuonna 2015

Suurpiiri	Väestö vuodenvaihteessa 2015/2016									
	Peruspiiri		Ikä, vuotta							
Osa-alue	Yht.	%	0-6	%	7-15	%	16-64	%	65+	%
303 Vallila	15 651	100	1 022	6,5	593	3,8	12 250	78,3	1 786	11,4
211 Hermanninmäki	6 019	100	450	7,5	346	5,7	4 404	73,2	819	13,6
213 Kyläsaari	306	100	2	0,7	-	-	304	99,3	-	-
220 Vallila	9 326	100	570	6,1	247	2,6	7 542	80,9	967	10,4
304 Pasila	9 219	100	587	6,4	465	5,0	6 389	69,3	1 778	19,3
171 Länsi-Pasila	5 093	100	319	6,3	266	5,2	3 480	68,3	1 028	20,2
173 Itä-Pasila	3 994	100	257	6,4	186	4,7	2 804	70,2	747	18,7
174 Keski-Pasila	132	100	11	8,3	13	9,8	105	79,5	3	2,3
305 Vanhakaupunki	24 862	100	2 214	8,9	1 867	7,5	17 050	68,6	3 731	15,0
231 Toukola	1 506	100	115	7,6	96	6,4	1 010	67,1	285	18,9
232 Arabianranta	7 271	100	786	10,8	620	8,5	5 160	71,0	705	9,7
240 Kumpula	3 838	100	278	7,2	269	7,0	2 928	76,3	363	9,5
250 Käpylä	8 114	100	708	8,7	568	7,0	5 248	64,7	1 590	19,6
260 Koskela	3 336	100	228	6,8	241	7,2	2 136	64,0	731	21,9
270 Vanhakaupunki	797	100	99	12,4	73	9,2	568	71,3	57	7,2
4 Pohjoinen suurpiiri	42 723	100	3 512	8,2	4 378	10,2	26 788	62,7	8 045	18,8
401 Maunula	9 001	100	649	7,2	671	7,5	5 726	63,6	1 955	21,7
281 Pirkkola	493	100	35	7,1	54	11,0	294	59,6	110	22,3
282 Maunula	7 425	100	548	7,4	503	6,8	4 716	63,5	1 658	22,3
283 Metsälä	1 083	100	66	6,1	114	10,5	716	66,1	187	17,3
402 Länsi-Pakila	7 034	100	598	8,5	846	12,0	4 119	58,6	1 471	20,9
341 Länsi-Pakila	7 034	100	598	8,5	846	12,0	4 119	58,6	1 471	20,9
403 Tuomarinkylä	8 702	100	840	9,7	1 148	13,2	5 341	61,4	1 373	15,8
351 Paloheinä	5 945	100	551	9,3	786	13,2	3 630	61,1	978	16,5
352 Torpparinmäki	2 748	100	289	10,5	362	13,2	1 703	62,0	394	14,3
404 Oulunkylä	14 332	100	1 102	7,7	1 245	8,7	9 362	65,3	2 623	18,3
284 Patola	9 994	100	685	6,9	806	8,1	6 504	65,1	1 999	20,0
285 Veräjämäki	2 940	100	250	8,5	261	8,9	1 919	65,3	510	17,3
287 Veräjälakso	1 398	100	167	11,9	178	12,7	939	67,2	114	8,2
405 Itä-Pakila	3 654	100	323	8,8	468	12,8	2 240	61,3	623	17,0
342 Itä-Pakila	3 365	100	286	8,5	412	12,2	2 049	60,9	618	18,4
353 Tuomarinkartano	289	100	37	12,8	56	19,4	191	66,1	5	1,7
5 Koillinen suurpiiri	97 995	100	8 501	8,7	9 355	9,5	64 913	66,2	15 226	15,5
501 Latokartano	24 572	100	2 410	9,8	2 266	9,2	16 548	67,3	3 348	13,6
361 Viikinranta	1 255	100	151	12,0	54	4,3	872	69,5	178	14,2
362 Latokartano	9 530	100	1 166	12,2	1 230	12,9	6 339	66,5	795	8,3
363 Viikin tiedepuisto	1 309	100	51	3,9	30	2,3	1 197	91,4	31	2,4
364 Viikinmäki	2 567	100	327	12,7	281	10,9	1 739	67,7	220	8,6
383 Pihlajämäki	7 425	100	555	7,5	508	6,8	4 913	66,2	1 449	19,5
386 Pihlajisto	2 486	100	160	6,4	163	6,6	1 488	59,9	675	27,2
502 Pukinmäki	8 383	100	631	7,5	554	6,6	5 534	66,0	1 664	19,8
370 Pukinmäki	8 383	100	631	7,5	554	6,6	5 534	66,0	1 664	19,8
503 Malmi	28 918	100	2 358	8,2	2 700	9,3	19 281	66,7	4 579	15,8
381 Ylä-Malmi	6 458	100	486	7,5	476	7,4	4 437	68,7	1 059	16,4
382 Ala-Malmi	5 964	100	521	8,7	498	8,4	3 909	65,5	1 036	17,4
385 Malmin lentokenttä	2 331	100	199	8,5	274	11,8	1 576	67,6	282	12,1
391 Tapaninvainio	7 997	100	627	7,8	799	10,0	5 109	63,9	1 462	18,3
392 Tapanila	6 162	100	525	8,5	653	10,6	4 244	68,9	740	12,0
504 Suutarila	11 226	100	931	8,3	1 205	10,7	7 191	64,1	1 899	16,9
401 Siltämäki	7 835	100	645	8,2	796	10,2	5 005	63,9	1 389	17,7
403 Töyrynummi	3 391	100	286	8,4	409	12,1	2 186	64,5	510	15,0
505 Puistola	19 589	100	1 737	8,9	2 150	11,0	12 965	66,2	2 737	14,0
402 Tapulikaupunki	8 675	100	758	8,7	821	9,5	5 895	68,0	1 201	13,8
411 Puistola	6 583	100	517	7,9	842	12,8	4 151	63,1	1 073	16,3
412 Heikinlaakso	3 000	100	274	9,1	378	12,6	1 978	65,9	370	12,3
415 Alppikylä	1 319	100	188	14,3	108	8,2	932	70,7	91	6,9
506 Jakomäki	5 307	100	434	8,2	480	9,0	3 394	64,0	999	18,8
414 Jakomäki	5 307	100	434	8,2	480	9,0	3 394	64,0	999	18,8
6 Kaakkoinen suurpiiri	49 375	100	4 007	8,1	4 357	8,8	32 190	65,2	8 821	17,9
601 Kulosaari	3 827	100	260	6,8	367	9,6	2 420	63,2	780	20,4
420 Kulosaari	3 806	100	260	6,8	364	9,6	2 403	63,1	779	20,5
602 Herttoniemi	28 463	100	2 232	7,8	2 280	8,0	19 378	68,1	4 573	16,1
431 Länsi-Herttoniemi	8 728	100	627	7,2	511	5,9	6 128	70,2	1 462	16,8
432 Roihuvuori	7 728	100	592	7,7	561	7,3	5 250	67,9	1 325	17,1
433 Herttoniemen yritysalue	709	100	50	7,1	29	4,1	495	69,8	135	19,0
434 Herttoniemenranta	9 051	100	793	8,8	892	9,9	6 262	69,2	1 104	12,2
440 Tammissalo	2 247	100	170	7,6	287	12,8	1 243	55,3	547	24,3

Suurpiiri		Muutos vuonna 2015									
Peruspiiri											
Osa-alue	Yht.	%	0-6	%	7-15	%	16-64	%	65+	%	
303 Vallila	528	3,5	81	8,6	42	7,6	388	3,3	17	1,0	
211 Hermanninmäki	161	2,7	11	2,5	24	7,5	128	3,0	-2	-0,2	
213 Kyläsaari	0	0,0	1	100,0	.	.	-1	-0,3	.	.	
220 Vallila	367	4,1	69	13,8	18	7,9	261	3,6	19	2,0	
304 Pasila	37	0,4	27	4,8	-8	-1,7	-10	-0,2	28	1,6	
171 Länsi-Pasila	-12	-0,2	20	6,7	-10	-3,6	-38	-1,1	16	1,6	
173 Itä-Pasila	50	1,3	10	4,0	-1	-0,5	28	1,0	13	1,8	
174 Keski-Pasila	-1	-0,8	-3	-21,4	3	30,0	0	0,0	-1	-25,0	
305 Vanhakaupunki	577	2,4	41	1,9	88	4,9	354	2,1	94	2,6	
231 Toukola	13	0,9	-5	-4,2	-1	-1,0	14	1,4	5	1,8	
232 Arabianranta	623	9,4	71	9,9	72	13,1	399	8,4	81	13,0	
240 Kumpula	-103	-2,6	-25	-8,3	4	1,5	-91	-3,0	9	2,5	
250 Käpylä	25	0,3	-4	-0,6	33	6,2	10	0,2	-14	-0,9	
260 Koskela	11	0,3	3	1,3	-17	-6,6	20	0,9	5	0,7	
270 Vanhakaupunki	8	1,0	1	1,0	-3	-3,9	2	0,4	8	16,3	
4 Pohjoinen suurpiiri	505	1,2	133	3,9	99	2,3	96	0,4	177	2,2	
401 Maunula	224	2,6	52	8,7	43	6,8	87	1,5	42	2,2	
281 Pirkkola	23	4,9	2	6,1	8	17,4	5	1,7	8	7,8	
282 Maunula	197	2,7	44	8,7	31	6,6	94	2,0	28	1,7	
283 Metsälä	4	0,4	6	10,0	4	3,6	-12	-1,6	6	3,3	
402 Länsi-Pakila	89	1,3	23	4,0	20	2,4	30	0,7	16	1,1	
341 Länsi-Pakila	89	1,3	23	4,0	20	2,4	30	0,7	16	1,1	
403 Tuomarinkylä	53	0,6	23	2,8	11	1,0	-47	-0,9	66	5,0	
351 Paloheinä	40	0,7	23	4,4	3	0,4	-31	-0,8	45	4,8	
352 Torpparinmäki	13	0,5	0	0,0	8	2,3	-16	-0,9	21	5,6	
404 Oulunkylä	214	1,5	46	4,4	38	3,1	64	0,7	66	2,6	
284 Patola	123	1,2	13	1,9	50	6,6	51	0,8	9	0,5	
285 Veräjämäki	87	3,0	24	10,6	-3	-1,1	13	0,7	53	11,6	
287 Veräjälakso	4	0,3	9	5,7	-9	-4,8	0	0,0	4	3,6	
405 Itä-Pakila	-75	-2,0	-11	-3,3	-13	-2,7	-38	-1,7	-13	-2,0	
342 Itä-Pakila	-74	-2,2	-13	-4,3	-14	-3,3	-33	-1,6	-14	-2,2	
353 Tuomarinkartano	-1	-0,3	2	5,7	1	1,8	-5	-2,6	1	25,0	
5 Koillinen suurpiiri	452	0,5	-30	-0,4	139	1,5	-151	-0,2	494	3,4	
501 Latokartano	154	0,6	-53	-2,2	81	3,7	41	0,2	85	2,6	
361 Viikinranta	-13	-1,0	-5	-3,2	5	10,2	-24	-2,7	11	6,6	
362 Latokartano	227	2,4	-29	-2,4	28	2,3	165	2,7	63	8,6	
363 Viikin tiedepuisto	25	1,9	-9	-15,0	5	20,0	30	2,6	-1	-3,1	
364 Viikinmäki	206	8,7	15	4,8	44	18,6	135	8,4	12	5,8	
383 Pihlajamäki	-133	-1,8	-8	-1,4	9	1,8	-142	-2,8	8	0,6	
386 Pihlajisto	-158	-6,0	-17	-9,6	-10	-5,8	-123	-7,6	-8	-1,2	
502 Pukinmäki	123	1,5	46	7,9	20	3,7	13	0,2	44	2,7	
370 Pukinmäki	123	1,5	46	7,9	20	3,7	13	0,2	44	2,7	
503 Malmi	-68	-0,2	-23	-1,0	-36	-1,3	-193	-1,0	184	4,2	
381 Ylä-Malmi	-99	-1,5	-1	-0,2	-34	-6,7	-71	-1,6	7	0,7	
382 Ala-Malmi	79	1,3	23	4,6	10	2,0	-12	-0,3	58	5,9	
385 Malmin lentokenttä	-43	-1,8	-9	-4,3	-22	-7,4	-29	-1,8	17	6,4	
391 Tapaninvainio	-33	-0,4	-20	-3,1	-10	-1,2	-63	-1,2	60	4,3	
392 Tapanila	24	0,4	-16	-3,0	20	3,2	-22	-0,5	42	6,0	
504 Suutarila	-58	-0,5	8	0,9	-5	-0,4	-113	-1,5	52	2,8	
401 Siltämäki	-36	-0,5	5	0,8	-2	-0,3	-57	-1,1	18	1,3	
403 Töyrynummi	-22	-0,6	3	1,1	-3	-0,7	-56	-2,5	34	7,1	
505 Puistola	277	1,4	-11	-0,6	87	4,2	68	0,5	133	5,1	
402 Tapulikaupunki	184	2,2	12	1,6	45	5,8	61	1,0	66	5,8	
411 Puistola	-158	-2,3	-79	-13,3	24	2,9	-136	-3,2	33	3,2	
412 Heikinlaakso	-19	-0,6	-8	-2,8	10	2,7	-34	-1,7	13	3,6	
415 Alppikylä	271	25,9	64	51,6	8	8,0	180	23,9	19	26,4	
506 Jakomäki	24	0,5	3	0,7	-8	-1,6	33	1,0	-4	-0,4	
414 Jakomäki	24	0,5	3	0,7	-8	-1,6	33	1,0	-4	-0,4	
6 Kaakkoinen suurpiiri	404	0,8	87	2,2	90	2,1	62	0,2	165	1,9	
601 Kulosaari	-26	-0,7	-16	-5,8	-8	-2,1	-10	-0,4	8	1,0	
420 Kulosaari	-27	-0,7	-15	-5,5	-9	-2,4	-11	-0,5	8	1,0	
602 Herttoniemi	337	1,2	45	2,1	93	4,3	88	0,5	111	2,5	
431 Länsi-Herttoniemi	102	1,2	53	9,2	31	6,5	42	0,7	-24	-1,6	
432 Roihuvuori	14	0,2	20	3,5	12	2,2	-22	-0,4	4	0,3	
433 Herttoniemen yritysalue	101	16,6	2	4,2	-1	-3,3	32	6,9	68	101,5	
434 Herttoniemenranta	121	1,4	-13	-1,6	40	4,7	29	0,5	65	6,3	
440 Tammissalo	-1	0,0	-17	-9,1	11	4,0	7	0,6	-2	-0,4	

Taulu 2. Väestö piireittäin ja osa-alueittain iän mukaan vuodenvaihteessa 2015/2016 sekä muutos vuonna 2015

Suurpiiri Peruspiiri Osa-alue	Väestö vuodenvaihteessa 2015/2016									
	Yht.		Ikä, vuotta		7–15		16–64		65+	
		%	0–6	%		%		%		%
603 Laajasalo	17 085	100	1 515	8,9	1 710	10,0	10 392	60,8	3 468	20,3
491 Yliskylä	11 522	100	967	8,4	963	8,4	6 807	59,1	2 785	24,2
492 Jollas	3 072	100	278	9,0	441	14,4	1 944	63,3	409	13,3
494 Kruunuvuorenranta	372	100	36	9,7	44	11,8	232	62,4	60	16,1
495 Hevossalmi	1 664	100	154	9,3	210	12,6	1 096	65,9	204	12,3
510 Santahamina	423	100	79	18,7	51	12,1	291	68,8	2	0,5
7 Itäinen suurpiiri	109 420	100	8 615	7,9	10 457	9,6	70 243	64,2	20 105	18,4
701 Vartiokylä	22 235	100	1 534	6,9	1 999	9,0	14 341	64,5	4 361	19,6
451 Vartioharju	6 018	100	384	6,4	708	11,8	3 865	64,2	1 061	17,6
452 Puotila	5 172	100	393	7,6	382	7,4	3 279	63,4	1 118	21,6
453 Puotinharju	4 225	100	257	6,1	292	6,9	2 793	66,1	883	20,9
455 Marjanieniemi	2 020	100	131	6,5	231	11,4	1 217	60,2	441	21,8
457 Itäkeskus	4 777	100	366	7,7	386	8,1	3 167	66,3	858	18,0
702 Myllypuro	11 744	100	1 035	8,8	1 080	9,2	7 318	62,3	2 311	19,7
454 Myllypuro	11 744	100	1 035	8,8	1 080	9,2	7 318	62,3	2 311	19,7
703 Mellunkylä	37 600	100	2 866	7,6	3 559	9,5	24 268	64,5	6 907	18,4
471 Kontula	13 689	100	1 014	7,4	1 232	9,0	8 262	60,4	3 181	23,2
472 Vesala	7 504	100	656	8,7	756	10,1	5 036	67,1	1 056	14,1
473 Mellunmäki	8 561	100	542	6,3	671	7,8	5 549	64,8	1 799	21,0
474 Kivikko	5 118	100	453	8,9	668	13,1	3 522	68,8	475	9,3
475 Kurkimäki	2 728	100	201	7,4	232	8,5	1 899	69,6	396	14,5
704 Vuosaari	37 841	100	3 180	8,4	3 819	10,1	24 316	64,3	6 526	17,2
541 Keski-Vuosaari	13 917	100	987	7,1	1 253	9,0	8 676	62,3	3 001	21,6
544 Meri-Rastila	5 251	100	480	9,1	590	11,2	3 675	70,0	506	9,6
545 Kallahti	6 897	100	728	10,6	860	12,5	4 363	63,3	946	13,7
546 Aurinkolahti	7 437	100	638	8,6	570	7,7	4 849	65,2	1 380	18,6
547 Rastila	4 332	100	347	8,0	546	12,6	2 750	63,5	689	15,9
8 Östersundomin suurpiiri	2 056	100	133	6,5	359	17,5	1 369	66,6	195	9,5
801 Östersundom	2 056	100	133	6,5	359	17,5	1 369	66,6	195	9,5
550 Östersundom	533	100	40	7,5	72	13,5	332	62,3	89	16,7
580 Karhusaari	428	100	29	6,8	68	15,9	307	71,7	24	5,6
591 Landbo	817	100	52	6,4	173	21,2	567	69,4	25	3,1
592 Puroniitty	183	100	8	4,4	39	21,3	104	56,8	32	17,5
Muut	18 693	100	606	3,2	1 131	6,1	15 145	81,0	1 811	9,7
Kantakaupunki	195 670	100	11 789	6,0	9 664	4,9	144 499	73,8	29 718	15,2
Esikaupungit	413 845	100	32 984	8,0	36 880	8,9	271 446	65,6	72 535	17,5

Lähde: Tilastokeskus

Suurpiiri Peruspiiri Osa-alue	Muutos vuonna 2015									
	Yht.	%	0-6	%	7-15	%	16-64	%	65+	%
603 Laajasalo	93	0,5	58	4,0	5	0,3	-16	-0,2	46	1,3
491 Yliskylä	146	1,3	86	9,8	-15	-1,5	50	0,7	25	0,9
492 Jollas	-31	-1,0	-30	-9,7	26	6,3	-28	-1,4	1	0,2
494 Kruunuvuorenranta	5	1,4	3	9,1	0	0,0	-3	-1,3	5	9,1
495 Hevossalmi	-10	-0,6	-5	-3,1	3	1,4	-23	-2,1	15	7,9
510 Santahamina	-8	-1,9	7	9,7	-9	-15,0	-6	-2,0	0	0,0
7 Itäinen suurpiiri	1 463	1,4	76	0,9	191	1,9	746	1,1	450	2,3
701 Vartiokylä	137	0,6	10	0,7	37	1,9	48	0,3	42	1,0
451 Vartioharju	85	1,4	-23	-5,7	38	5,7	54	1,4	16	1,5
452 Puotila	6	0,1	-2	-0,5	24	6,7	-35	-1,1	19	1,7
453 Puotinharju	2	0,0	11	4,5	-1	-0,3	1	0,0	-9	-1,0
455 Marjaniemi	17	0,8	17	14,9	-7	-2,9	21	1,8	-14	-3,1
457 Itäkeskus	29	0,6	5	1,4	-17	-4,2	10	0,3	31	3,7
702 Myllypuro	359	3,2	-12	-1,1	73	7,2	238	3,4	60	2,7
454 Myllypuro	359	3,2	-12	-1,1	73	7,2	238	3,4	60	2,7
703 Mellunkylä	237	0,6	9	0,3	68	1,9	44	0,2	116	1,7
471 Kontula	170	1,3	39	4,0	30	2,5	110	1,3	-9	-0,3
472 Vesala	-12	-0,2	-11	-1,6	8	1,1	-49	-1,0	40	3,9
473 Mellunmäki	-8	-0,1	-17	-3,0	5	0,8	-28	-0,5	32	1,8
474 Kivikko	97	1,9	-11	-2,4	18	2,8	38	1,1	52	12,3
475 Kurkimäki	-10	-0,4	9	4,7	7	3,1	-27	-1,4	1	0,3
704 Vuosaari	730	2,0	69	2,2	13	0,3	416	1,7	232	3,7
541 Keski-Vuosaari	322	2,4	40	4,2	19	1,5	229	2,7	34	1,1
544 Meri-Rastila	-7	-0,1	-13	-2,6	-21	-3,4	-7	-0,2	34	7,2
545 Kallahti	-22	-0,3	3	0,4	-10	-1,1	-69	-1,6	54	6,1
546 Aurinkolahti	267	3,7	39	6,5	37	6,9	101	2,1	90	7,0
547 Rastila	170	4,1	0	0,0	-12	-2,2	162	6,3	20	3,0
8 Östersundomin suurpiiri	-7	-0,3	-4	-2,9	-20	-5,3	16	1,2	1	0,5
801 Östersundom	-7	-0,3	-4	-2,9	-20	-5,3	16	1,2	1	0,5
550 Östersundom	4	0,8	-1	-2,4	7	10,8	1	0,3	-3	-3,3
580 Karhusaari	8	1,9	2	7,4	-8	-10,5	14	4,8	0	0,0
591 Landbo	-23	-2,7	3	6,1	-26	-13,1	2	0,4	-2	-7,4
592 Puroniitty	4	2,2	-6	-42,9	8	25,8	-1	-1,0	3	10,3
Muut	-122	-0,6	17	2,9	5	0,4	-108	-0,7	-36	-1,9
Kantakaupunki	3 887	2,0	466	4,1	483	5,3	2 290	1,6	648	2,2
Esikaupungit	3 728	0,9	344	1,1	737	2,0	904	0,3	1 743	2,5

Lähde: Tilastokeskus

Taulu 3. Ulkomaalaistaustainen väestö sukupuolen ja kansalaisuuden/syntymämaan mukaan vuodenvaihteessa 2015/2016

Maanosä Maaryhmä Maa	Ulkomaalaistaustaiset			Ulkomaan kansalaiset			Suomessa syntyneet		
	yhteensä			yhteensä					
	Yht.	Miehet	Naiset	Yht.	Miehet	Naiset	Yht.	Miehet	Naiset
Ulkomaat yhteensä	86 828	45 229	41 599	57 607	31 263	26 344	4 830	2 569	2 261
Eurooppa	47 595	23 193	24 402	31 902	16 752	15 150	2 626	1 441	1 185
<i>EU-maat</i>	30 986	16 444	14 542	23 680	12 882	10 798	1 965	1 065	900
Viro	14 409	6 694	7 715	12 834	6 073	6 761	1 022	505	517
Ruotsi	3 998	2 193	1 805	1 260	790	470	447	272	175
Iso-Britannia	1 940	1 404	536	1 436	1 134	302	66	37	29
Saksa	1 840	999	841	1 202	668	534	75	49	26
Espanja	1 186	733	453	998	632	366	19	13	6
Ranska	1 151	708	443	894	575	319	39	27	12
Italia	1 105	774	331	919	667	252	51	30	21
Puola	668	299	369	502	238	264	30	14	16
Romania	508	264	244	414	224	190	25	15	10
Alankomaat	462	332	130	363	271	92	21	14	7
Bulgaria	458	234	224	327	175	152	15	7	8
Latvia	399	162	237	289	122	167	17	12	5
Unkari	386	188	198	286	135	151	13	5	8
Kreikka	383	261	122	285	190	95	6	3	3
Tanska	334	200	134	214	141	73	42	24	18
Liettua	327	138	189	294	129	165	20	11	9
Irlanti	245	191	54	229	184	45	11	7	4
Portugali	237	163	74	216	149	67	6	2	4
Belgia	213	129	84	127	87	40	13	7	6
Itävalta	202	107	95	156	82	74	10	5	5
Tšekki	183	83	100	172	76	96	8	1	7
Kroatia	114	61	53	102	56	46	5	2	3
Slovakia	83	41	42	81	39	42	3	2	1
Slovenia	42	21	21	41	20	21	1	1	-
Entinen Tšekkoslovakia	39	21	18	4	3	1	-	-	-
Kypros	34	25	9	21	15	6	-	-	-
Luxemburg	29	13	16	7	3	4	-	-	-
Malta	11	6	5	7	4	3	-	-	-
<i>Muu Pohjois- ja Länsi-Eurooppa</i>	686	416	270	387	258	129	71	42	29
Norja	308	193	115	185	125	60	36	21	15
Sveitsi	303	177	126	147	98	49	29	19	10
Islanti	70	42	28	54	34	20	6	2	4
Monaco	3	2	1	-	-	-	-	-	-
Vatikaani	1	1	-	-	-	-	-	-	-
Liechtenstein	1	1	-	1	1	-	-	-	-
<i>Muu Eurooppa</i>	15 923	6 333	9 590	7 835	3 612	4 223	590	334	256
Venäjä	7 110	3 136	3 974	6 252	2 763	3 489	417	233	184
Entinen Neuvostoliitto	6 512	1 997	4 515	15	5	10	-	-	-
Ukraina	643	298	345	564	267	297	33	22	11
Entinen Jugoslavia	526	268	258	20	12	8	1	-	1
Serbia ja Montenegro	516	301	215	452	272	180	88	52	36
Bosnia-Hertsegovina	204	109	95	180	100	80	24	13	11
Serbia	142	84	58	137	82	55	19	10	9
Albania	103	72	31	82	54	28	2	2	-
Valko-Venäjä	96	40	56	79	34	45	2	1	1
Moldova	37	16	21	30	14	16	2	-	2
Makedonia	33	12	21	23	9	14	2	1	1
Montenegro	1	-	1	1	-	1	-	-	-
Afriikka	12 138	7 200	4 938	7 142	4 260	2 882	1 004	494	510
<i>Pohjois-Afriikka</i>	1 934	1 405	529	950	638	312	62	34	28
Marokko	726	507	219	325	191	134	17	10	7
Algeria	381	285	96	186	126	60	12	7	5
Egypti	379	314	65	192	155	37	6	4	2
Tunisia	275	203	72	159	113	46	17	9	8
Entinen Sudan	104	53	51	46	25	21	3	1	2
Libya	53	33	20	26	18	8	3	2	1
Sudan	14	8	6	14	8	6	4	1	3
Etelä-Sudan	2	2	-	2	2	-	-	-	-

Ulkomailla syntyneet			Suomen kansalaiset			Maanosa
Yht.	Miehet	Naiset	Ulkomailla syntyneet	Ulkomailla syntyneet	Ulkomailla syntyneet	Maaryhmä
Yht.	Miehet	Naiset	Yht.	Miehet	Naiset	Maa
52 777	28 694	24 083	29 221	13 966	15 255	Ulkomaat yhteensä
29 276	15 311	13 965	15 693	6 441	9 252	Eurooppa
21 715	11 817	9 898	7 306	3 562	3 744	<i>EU-maat</i>
11 812	5 568	6 244	1 575	621	954	Viro
813	518	295	2 738	1 403	1 335	Ruotsi
1 370	1 097	273	504	270	234	Iso-Britannia
1 127	619	508	638	331	307	Saksa
979	619	360	188	101	87	Espanja
855	548	307	257	133	124	Ranska
868	637	231	186	107	79	Italia
472	224	248	166	61	105	Puola
389	209	180	94	40	54	Romania
342	257	85	99	61	38	Alankomaat
312	168	144	131	59	72	Bulgaria
272	110	162	110	40	70	Latvia
273	130	143	100	53	47	Unkari
279	187	92	98	71	27	Kreikka
172	117	55	120	59	61	Tanska
274	118	156	33	9	24	Liettua
218	177	41	16	7	9	Irlanti
210	147	63	21	14	7	Portugali
114	80	34	86	42	44	Belgia
146	77	69	46	25	21	Itävalta
164	75	89	11	7	4	Tšekki
97	54	43	12	5	7	Kroatia
78	37	41	2	2	-	Slovakia
40	19	21	1	1	-	Slovenia
4	3	1	35	18	17	Entinen Tšekkoslovakia
21	15	6	13	10	3	Kypros
7	3	4	22	10	12	Luxemburg
7	4	3	4	2	2	Malta
316	216	100	299	158	141	<i>Muu Pohjois- ja Länsi-Eurooppa</i>
149	104	45	123	68	55	Norja
118	79	39	156	79	77	Sveitsi
48	32	16	16	8	8	Islanti
-	-	-	3	2	1	Monaco
-	-	-	1	1	-	Vatikaani
1	1	-	-	-	-	Liechtenstein
7 245	3 278	3 967	8 088	2 721	5 367	<i>Muu Eurooppa</i>
5 835	2 530	3 305	858	373	485	Venäjä
15	5	10	6 497	1 992	4 505	Entinen Neuvostoliitto
531	245	286	79	31	48	Ukraina
19	12	7	506	256	250	Entinen Jugoslavia
364	220	144	64	29	35	Serbia ja Montenegro
156	87	69	24	9	15	Bosnia-Hertsegovina
118	72	46	5	2	3	Serbia
80	52	28	21	18	3	Albania
77	33	44	17	6	11	Valko-Venäjä
28	14	14	7	2	5	Moldova
21	8	13	10	3	7	Makedonia
1	-	1	-	-	-	Montenegro
6 138	3 766	2 372	4 996	2 940	2 056	Afrikka
888	604	284	984	767	217	<i>Pohjois-Afrikka</i>
308	181	127	401	316	85	Marokko
174	119	55	195	159	36	Algeria
186	151	35	187	159	28	Egypti
142	104	38	116	90	26	Tunisia
43	24	19	58	28	30	Entinen Sudan
23	16	7	27	15	12	Libya
10	7	3	-	-	-	Sudan
2	2	-	-	-	-	Etelä-Sudan

Taulu 3. Ulkomaalaistaustainen väestö sukupuolen ja kansalaisuuden/syntymämaan mukaan vuodenvaihteessa 2015/2016

Maanos Maaryhmä Maa	Ulkomaalaistaustaiset			Ulkomaan kansalaiset			Suomessa syntyneet		
	yhteensä			yhteensä					
	Yht.	Miehet	Naiset	Yht.	Miehet	Naiset	Yht.	Miehet	Naiset
<i>Länsi-Afrikka</i>	1 990	1 437	553	1 532	1 100	432	134	61	73
Nigeria	798	578	220	644	451	193	55	23	32
Ghana	522	343	179	434	286	148	54	28	26
Gambia	332	263	69	225	187	38	15	7	8
Senegal	89	68	21	67	51	16	6	2	4
Norsunluurannikko	51	36	15	19	15	4	-	-	-
Sierra Leone	49	42	7	39	32	7	1	1	-
Guinea	39	31	8	29	22	7	1	-	1
Liberia	32	17	15	22	12	10	2	-	2
Togo	30	22	8	18	14	4	-	-	-
Burkina Faso	11	10	1	8	7	1	-	-	-
Mauritania	9	8	1	6	5	1	-	-	-
Niger	9	5	4	6	5	1	-	-	-
Mali	7	6	1	7	6	1	-	-	-
Benin	5	4	1	4	4	-	-	-	-
Kap Verde	4	2	2	1	1	-	-	-	-
Guinea-Bissau	3	2	1	3	2	1	-	-	-
<i>Keski-Afrikka</i>	1 224	682	542	900	507	393	208	108	100
Kongon demokraattinen tasavalta	637	317	320	444	229	215	132	72	60
Kamerun	355	221	134	311	194	117	57	22	35
Angola	191	119	72	118	69	49	15	10	5
Kongo (Kongon tasavalta)	25	19	6	16	11	5	4	4	-
Päiväntasaajan Guinea	10	3	7	7	2	5	-	-	-
Keski-Afrikan tasavalta	3	2	1	3	2	1	-	-	-
Gabon	2	-	2	1	-	1	-	-	-
Tsad	1	1	-	-	-	-	-	-	-
<i>Itä-Afrikka</i>	6 791	3 564	3 227	3 706	1 983	1 723	600	291	309
Somalia	5 282	2 716	2 566	2 792	1 441	1 351	534	253	281
Etiopia	755	435	320	373	223	150	28	15	13
Kenia	347	181	166	246	132	114	19	12	7
Tansania	146	99	47	105	76	29	8	6	2
Eritrea	56	30	26	43	24	19	3	1	2
Uganda	52	22	30	39	19	20	3	2	1
Sambia	40	19	21	27	16	11	3	1	2
Ruanda	36	19	17	22	13	9	-	-	-
Zimbabwe	24	15	9	19	15	4	2	1	1
Mosambik	18	7	11	15	7	8	-	-	-
Djibouti	9	3	6	6	3	3	-	-	-
Mauritius	9	6	3	7	5	2	-	-	-
Burundi	5	4	1	3	2	1	-	-	-
Madagaskar	5	3	2	3	2	1	-	-	-
Malawi	4	3	1	4	3	1	-	-	-
Seychellit	3	2	1	2	2	-	-	-	-
<i>Etelä-Afrikka</i>	199	112	87	54	32	22	-	-	-
Etelä-Afrikka	175	104	71	41	27	14	-	-	-
Namibia	16	5	11	9	4	5	-	-	-
Swazimaa	6	3	3	2	1	1	-	-	-
Botswana	2	-	2	2	-	2	-	-	-
Pohjois-Amerikka	2 099	1 282	817	1 388	895	493	63	30	33
<i>Pohjois-Amerikka</i>	2 099	1 282	817	1 388	895	493	63	30	33
Yhdysvallat	1 656	1 010	646	1 117	722	395	51	21	30
Kanada	443	272	171	271	173	98	12	9	3

Ulkomailla syntyneet			Suomen kansalaiset			Maanosa
Yht.	Miehet	Naiset	Ulkomailla syntyneet	Ulkomailla syntyneet	Ulkomailla syntyneet	Maaryhmä
Yht.	Miehet	Naiset	Yht.	Miehet	Naiset	Maa
1 398	1 039	359	458	337	121	<i>Länsi-Afrikka</i>
589	428	161	154	127	27	Nigeria
380	258	122	88	57	31	Ghana
210	180	30	107	76	31	Gambia
61	49	12	22	17	5	Senegal
19	15	4	32	21	11	Norsunluurannikko
38	31	7	10	10	-	Sierra Leone
28	22	6	10	9	1	Guinea
20	12	8	10	5	5	Liberia
18	14	4	12	8	4	Togo
8	7	1	3	3	-	Burkina Faso
6	5	1	3	3	-	Mauritania
6	5	1	3	-	3	Niger
7	6	1	-	-	-	Mali
4	4	-	1	-	1	Benin
1	1	-	3	1	2	Kap Verde
3	2	1	-	-	-	Guinea-Bissau
692	399	293	324	175	149	<i>Keski-Afrikka</i>
312	157	155	193	88	105	Kongon demokraattinen tasavalta
254	172	82	44	27	17	Kamerun
103	59	44	73	50	23	Angola
12	7	5	9	8	1	Kongo (Kongon tasavalta)
7	2	5	3	1	2	Päiväntasaajan Guinea
3	2	1	-	-	-	Keski-Afrikan tasavalta
1	-	1	1	-	1	Gabon
-	-	-	1	1	-	Tsad
3 106	1 692	1 414	3 085	1 581	1 504	<i>Itä-Afrikka</i>
2 258	1 188	1 070	2 490	1 275	1 215	Somalia
345	208	137	382	212	170	Etiopia
227	120	107	101	49	52	Kenia
97	70	27	41	23	18	Tansania
40	23	17	13	6	7	Eritrea
36	17	19	13	3	10	Uganda
24	15	9	13	3	10	Sambia
22	13	9	14	6	8	Ruanda
17	14	3	5	-	5	Zimbabwe
15	7	8	3	-	3	Mosambik
6	3	3	3	-	3	Djibouti
7	5	2	2	1	1	Mauritius
3	2	1	2	2	-	Burundi
3	2	1	2	1	1	Madagaskar
4	3	1	-	-	-	Malawi
2	2	-	1	-	1	Seychellit
54	32	22	145	80	65	<i>Etelä-Afrikka</i>
41	27	14	134	77	57	Etelä-Afrikka
9	4	5	7	1	6	Namibia
2	1	1	4	2	2	Swazimaa
2	-	2	-	-	-	Botswana
1 325	865	460	711	387	324	Pohjois-Amerikka
1 325	865	460	711	387	324	<i>Pohjois-Amerikka</i>
1 066	701	365	539	288	251	Yhdysvallat
259	164	95	172	99	73	Kanada

Taulu 3. Ulkomaalaistaustainen väestö sukupuolen ja kansalaisuuden/syntymämaan mukaan vuodenvaihteessa 2015/2016

Maanos Maaryhmä Maa	Ulkomaalaistaustaiset			Ulkomaan kansalaiset			Suomessa syntyneet		
	yhteensä			yhteensä			Yht.	Miehet	Naiset
	Yht.	Miehet	Naiset	Yht.	Miehet	Naiset			
Latinalainen Amerikka ja Karibia	1 979	1 157	822	1 233	748	485	14	8	6
<i>Keski-Amerikka ja Karibia</i>	707	465	242	475	320	155	5	1	4
Meksiko	274	183	91	205	141	64	1	-	1
Kuuba	198	141	57	128	91	37	-	-	-
Dominikaaninen tasavalta	52	28	24	24	15	9	2	-	2
Nicaragua	35	16	19	22	8	14	1	-	1
Jamaika	33	21	12	23	17	6	-	-	-
Guatemala	28	21	7	12	7	5	-	-	-
Costa Rica	26	18	8	19	15	4	-	-	-
Honduras	17	7	10	14	6	8	-	-	-
El Salvador	12	8	4	7	5	2	-	-	-
Trinidad ja Tobago	11	7	4	7	5	2	-	-	-
Panama	10	7	3	7	4	3	1	1	-
Barbados	4	3	1	2	2	-	-	-	-
Bahama	2	1	1	-	-	-	-	-	-
Dominica	2	2	-	2	2	-	-	-	-
Saint Kitts ja Nevis	1	1	-	1	1	-	-	-	-
Saint Lucia	1	-	1	1	-	1	-	-	-
Saint Vincent ja Grenadiinit	1	1	-	1	1	-	-	-	-
<i>Etelä-Amerikka</i>	1 272	692	580	758	428	330	9	7	2
Brasilia	404	201	203	303	156	147	6	4	2
Kolumbia	262	141	121	84	42	42	-	-	-
Peru	160	84	76	88	52	36	-	-	-
Chile	144	87	57	92	60	32	-	-	-
Argentiina	107	72	35	67	49	18	2	2	-
Venezuela	59	28	31	42	18	24	-	-	-
Ecuador	56	37	19	44	28	16	1	1	-
Bolivia	41	21	20	16	11	5	-	-	-
Uruguay	25	12	13	13	5	8	-	-	-
Paraguay	10	6	4	7	5	2	-	-	-
Guyana	4	3	1	2	2	-	-	-	-
Aasia	21 442	11 459	9 983	15 068	8 021	7 047	1 024	535	489
<i>Länsi- ja Keski-Aasia</i>	7 207	4 556	2 651	4 318	2 770	1 548	343	175	168
Irak	2 892	1 872	1 020	1 906	1 298	608	156	78	78
Turkki	1 734	1 171	563	1 058	678	380	109	59	50
Iran	1 169	655	514	536	297	239	30	12	18
Syyria	345	216	129	233	152	81	5	2	3
Israel	271	187	84	126	87	39	12	6	6
Libanon	184	117	67	68	39	29	9	6	3
Jordania	106	67	39	59	31	28	4	2	2
Uzbekistan	99	65	34	89	62	27	3	2	1
Kazakstan	86	34	52	74	32	42	9	5	4
Azerbaidžan	67	36	31	44	27	17	4	3	1
Saudi-Arabia	52	27	25	2	1	1	-	-	-
Georgia	39	25	14	35	22	13	-	-	-
Jemen	34	15	19	22	11	11	1	-	1
Armenia	33	15	18	24	11	13	-	-	-
Kuwait	23	11	12	-	-	-	-	-	-
Kirgisia	20	9	11	17	8	9	-	-	-
Palestiina	17	13	4	12	8	4	-	-	-
Arabiemiraattien liitto	17	11	6	-	-	-	-	-	-
Tadžikistan	10	2	8	9	2	7	1	-	1
Bahrain	6	6	-	4	4	-	-	-	-
Qatar	2	1	1	-	-	-	-	-	-
Oman	1	1	-	-	-	-	-	-	-
<i>Itä-Aasia</i>	3 880	1 669	2 211	3 127	1 385	1 742	202	114	88
Kiina	2 997	1 307	1 690	2 333	1 067	1 266	160	87	73
Japani	602	247	355	538	210	328	33	20	13
Etelä-Korea (Korean tasavalta)	272	112	160	252	107	145	9	7	2
Mongolia	9	3	6	4	1	3	-	-	-

Ulkomailla syntyneet			Suomen kansalaiset			Maanosa
Yht.	Miehet	Naiset	Ulkomailla syntyneet	Ulkomailla syntyneet	Ulkomailla syntyneet	Maaryhmä
Yht.	Miehet	Naiset	Yht.	Miehet	Naiset	Maa
1 219	740	479	746	409	337	Latinalainen Amerikka ja Karibia
470	319	151	232	145	87	<i>Keski-Amerikka ja Karibia</i>
204	141	63	69	42	27	Meksiko
128	91	37	70	50	20	Kuuba
22	15	7	28	13	15	Dominikaaninen tasavalta
21	8	13	13	8	5	Nicaragua
23	17	6	10	4	6	Jamaika
12	7	5	16	14	2	Guatemala
19	15	4	7	3	4	Costa Rica
14	6	8	3	1	2	Honduras
7	5	2	5	3	2	El Salvador
7	5	2	4	2	2	Trinidad ja Tobago
6	3	3	3	3	-	Panama
2	2	-	2	1	1	Barbados
-	-	-	2	1	1	Bahama
2	2	-	-	-	-	Dominica
1	1	-	-	-	-	Saint Kitts ja Nevis
1	-	1	-	-	-	Saint Lucia
1	1	-	-	-	-	Saint Vincent ja Grenadiinit
749	421	328	514	264	250	<i>Etelä-Amerikka</i>
297	152	145	101	45	56	Brasilia
84	42	42	178	99	79	Kolumbia
88	52	36	72	32	40	Peru
92	60	32	52	27	25	Chile
65	47	18	40	23	17	Argentiina
42	18	24	17	10	7	Venezuela
43	27	16	12	9	3	Ecuador
16	11	5	25	10	15	Bolivia
13	5	8	12	7	5	Uruguay
7	5	2	3	1	2	Paraguay
2	2	-	2	1	1	Guyana
14 044	7 486	6 558	6 374	3 438	2 936	Aasia
3 975	2 595	1 380	2 889	1 786	1 103	<i>Länsi- ja Keski-Aasia</i>
1 750	1 220	530	986	574	412	Irak
949	619	330	676	493	183	Turkki
506	285	221	633	358	275	Iran
228	150	78	112	64	48	Syyria
114	81	33	145	100	45	Israel
59	33	26	116	78	38	Libanon
55	29	26	47	36	11	Jordania
86	60	26	10	3	7	Uzbekistan
65	27	38	12	2	10	Kazakstan
40	24	16	23	9	14	Azerbaidžan
2	1	1	50	26	24	Saudi-Arabia
35	22	13	4	3	1	Georgia
21	11	10	12	4	8	Jemen
24	11	13	9	4	5	Armenia
-	-	-	23	11	12	Kuwait
17	8	9	3	1	2	Kirgisia
12	8	4	5	5	-	Palestiina
-	-	-	17	11	6	Arabiemiiraaattien liitto
8	2	6	1	-	1	Tadžikistan
4	4	-	2	2	-	Bahrain
-	-	-	2	1	1	Qatar
-	-	-	1	1	-	Oman
2 925	1 271	1 654	753	284	469	<i>Itä-Aasia</i>
2 173	980	1 193	664	240	424	Kiina
505	190	315	64	37	27	Japani
243	100	143	20	5	15	Etelä-Korea (Korean tasavalta)
4	1	3	5	2	3	Mongolia

Taulu 3. Ulkomaalaistaustainen väestö sukupuolen ja kansalaisuuden/syntymämaan mukaan vuodenvaihteessa 2015/2016

Maanosia Maaryhmä Maa	Ulkomaalaistaustaiset			Ulkomaan kansalaiset			Suomessa syntyneet		
	yhteensä			yhteensä					
	Yht.	Miehet	Naiset	Yht.	Miehet	Naiset	Yht.	Miehet	Naiset
<i>Kaakkois-Aasia</i>	4 273	1 513	2 760	3 071	1 031	2 040	146	82	64
Vietnam	1 508	640	868	964	416	548	55	30	25
Thaimaa	1 343	316	1 027	1 023	186	837	31	15	16
Filippiinit	936	323	613	742	266	476	42	24	18
Indonesia	162	77	85	138	69	69	6	5	1
Malesia	131	66	65	99	47	52	8	5	3
Myanmar	73	47	26	42	26	16	3	2	1
Singapore	64	27	37	49	19	30	1	1	-
Kambodža	52	17	35	10	2	8	-	-	-
Laos	4	-	4	4	-	4	-	-	-
<i>Etelä-Aasia</i>	6 082	3 721	2 361	4 552	2 835	1 717	333	164	169
Intia	1 798	1 113	685	1 521	954	567	82	40	42
Nepal	1 187	804	383	1 036	726	310	48	28	20
Afganistan	1 176	617	559	703	380	323	62	32	30
Bangladesh	878	546	332	617	371	246	67	31	36
Pakistan	648	424	224	387	248	139	25	14	11
Sri Lanka	385	212	173	280	153	127	45	17	28
Turkmenistan	8	5	3	6	3	3	4	2	2
Bhutan	1	-	1	1	-	1	-	-	-
Malediivit	1	-	1	1	-	1	-	-	-
Oseania	443	280	163	282	202	80	13	10	3
<i>Australia ja Uusi-Seelanti</i>	438	276	162	279	199	80	13	10	3
Australia	380	231	149	229	158	71	13	10	3
Uusi-Seelanti	58	45	13	50	41	9	-	-	-
<i>Tyynenmeren alue</i>	5	4	1	3	3	-	-	-	-
Fidži	2	2	-	2	2	-	-	-	-
Tonga	2	2	-	1	1	-	-	-	-
Papua-Uusi-Guinea	1	-	1	-	-	-	-	-	-
Valtioton ja tuntematon	1 132	658	474	592	385	207	86	51	35
Tuntematon	889	493	396	349	220	129	81	46	35
Ilman kansalaisuutta	243	165	78	243	165	78	5	5	-

Lähde: Tilastokeskus

Ulkomailla syntyneet			Suomen kansalaiset			Maanosa Maaryhmä Maa
Yht.	Miehet	Naiset	Ulkomailla syntyneet	Yht.	Miehet	
2 925	949	1 976	1 202	482	720	<i>Kaakkois-Aasia</i>
909	386	523	544	224	320	Vietnam
992	171	821	320	130	190	Thaimaa
700	242	458	194	57	137	Filippiinit
132	64	68	24	8	16	Indonesia
91	42	49	32	19	13	Malesia
39	24	15	31	21	10	Myanmar
48	18	30	15	8	7	Singapore
10	2	8	42	15	27	Kambodža
4	-	4	-	-	-	Laos
4 219	2 671	1 548	1 530	886	644	<i>Etelä-Aasia</i>
1 439	914	525	277	159	118	Intia
988	698	290	151	78	73	Nepal
641	348	293	473	237	236	Afganistan
550	340	210	261	175	86	Bangladesh
362	234	128	261	176	85	Pakistan
235	136	99	105	59	46	Sri Lanka
2	1	1	2	2	-	Turkmenistan
1	-	1	-	-	-	Bhutan
1	-	1	-	-	-	Malediivit
269	192	77	161	78	83	Oseania
266	189	77	159	77	82	<i>Australia ja Uusi-Seelanti</i>
216	148	68	151	73	78	Australia
50	41	9	8	4	4	Uusi-Seelanti
3	3	-	2	1	1	<i>Tyynenmeren alue</i>
2	2	-	-	-	-	Fidži
1	1	-	1	1	-	Tonga
-	-	-	1	-	1	Papua-Uusi-Guinea
506	334	172	540	273	267	Valtioton ja tuntematon
268	174	94	540	273	267	Tuntematon
238	160	78	-	-	-	Ilman kansalaisuutta

Lähde: Tilastokeskus

Taulu 4. Väestö äidinkielen ja iän mukaan vuodenvaihteessa 2015/2016

Äidinkieli	Ikä, vuotta							
	Yhteensä	0–6	7–15	16–18	19–24	25–44	45–64	65+
Koko väestö	628 208	45 379	47 675	16 085	54 491	207 304	153 210	104 064
suomi	504 011	34 408	36 391	12 472	43 540	157 473	127 512	92 215
ruotsi	36 004	3 170	2 996	937	3 583	9 840	7 049	8 429
venäjä	17 176	1 214	1 475	464	1 292	6 824	4 607	1 300
eesti, viro	11 921	768	978	333	753	4 858	3 785	446
somali	8 676	1 517	1 744	674	1 195	2 370	1 038	138
englanti	5 821	466	269	124	397	3 108	1 189	268
arabia	4 704	565	660	125	303	1 863	1 072	116
kiina	3 175	195	163	66	290	1 758	650	53
kurdi	2 899	364	340	86	321	1 354	399	35
espanja	2 564	93	106	29	139	1 684	420	93
persia	1 978	222	184	84	250	833	344	61
vietnam	1 829	129	140	57	422	754	279	48
saksa	1 761	93	70	19	93	1 033	301	152
ranska	1 705	134	123	42	123	915	321	47
turkki	1 593	111	133	35	93	739	400	82
nepali	1 241	80	114	38	211	739	58	-
albania	1 232	166	166	62	137	500	189	12
thai	1 228	27	111	47	103	618	308	14
bengali	1 158	157	154	27	68	569	181	-
italia	945	40	23	5	58	619	159	41
portugali	826	54	55	20	59	521	110	7
tagalog, pilipino	778	46	62	15	38	440	159	18
urdu	681	82	76	23	43	353	92	12
puola	679	34	22	6	43	380	149	45
tamili	605	67	75	18	33	320	76	16
hindi	595	58	38	11	15	384	79	10
japani	574	37	42	11	16	308	117	43
amhara	569	60	45	12	38	314	96	-
romania	496	33	29	-	29	301	88	13
lingala	471	73	87	30	51	148	78	-
unkari	443	22	21	-	28	259	73	36
bulgaria	439	34	29	11	38	193	111	23
ukraina	431	20	26	13	43	202	105	22
hollanti	374	5	9	-	19	230	84	25
kreikka	368	13	19	-	18	187	108	19
suahili	327	50	26	5	14	195	34	-
bosnia*	318	23	43	21	31	110	69	21
afgaani, pašto	307	64	62	14	38	102	22	5
korea	274	7	17	8	23	168	48	-
igbo	272	28	6	-	13	181	41	-
pandžabi	267	25	34	9	11	124	48	16
liettua	261	22	11	-	18	157	44	5
serbokroatia	256	5	10	8	30	83	103	17
latvia, lätti	231	16	8	-	25	138	33	9
tšetšeeni	222	42	51	11	21	67	26	-
tšekki	215	19	5	-	10	149	20	11
telugu	202	17	15	-	-	158	10	-
tanska	171	9	8	-	11	82	47	10
heprea, ivrit	171	10	-	-	14	78	56	8
twi	163	15	18	-	8	94	27	-
indonesia, bahasa indonésia	149	9	-	-	16	92	26	-
yoruba	135	16	-	-	-	101	11	-
tigrinja	132	17	17	-	12	47	35	-
norja	128	-	-	-	7	74	28	14
uiguuri	128	25	20	-	8	57	16	-
wolof	125	16	19	-	6	58	21	-
akan	123	18	13	-	6	56	29	-
azeri	123	6	13	-	12	49	39	-
turkmeeni	110	14	18	-	10	42	25	-
marathi	103	11	13	-	-	77	-	-
serbia	100	9	9	-	11	62	-	-
kikongo, kongo	93	6	7	-	8	31	38	-
malajalam	93	8	5	-	-	67	6	-
tataari	84	8	9	5	-	30	19	10
uzbekki	84	14	9	-	9	47	5	-
slovakki	77	-	-	-	7	60	-	-
armenia	74	6	-	-	6	32	20	5
kroatia	73	-	-	-	-	53	8	-
singali	73	6	-	-	-	32	24	-
islanti	64	5	6	-	-	35	12	-
georgia, gruusia	64	5	-	-	9	32	9	-

Äidinkieli	Yhteensä	Ikä, vuotta							
		0–6	7–15	16–18	19–24	25–44	45–64	65+	
hausa	63	12	-	-	-	11	31	-	-
khmer, kambodža	63	-	5	-	-	9	32	11	-
galla, afan oromo, oromo	62	6	10	-	-	-	27	13	-
saame	61	7	6	-	-	-	20	16	6
kikuju	57	-	-	-	-	-	44	5	-
fulani, fulfulde	53	12	-	-	-	-	33	-	-
kannada	52	-	9	-	-	-	36	-	-
ruanda, kinjaruanda, njaruanda	52	8	6	-	-	7	26	-	-
katalaani	44	-	-	-	-	-	38	-	-
burma	44	5	8	-	-	7	14	8	-
gudžarati, gujarati	43	6	5	-	-	-	27	-	-
makedonia	43	-	-	-	-	-	25	7	-
sloveeni	42	-	-	-	-	6	29	-	-
valkovenäjä	33	-	-	-	-	-	19	6	-
malaiji	20	-	-	-	-	-	12	7	-
Luba-Katanga**	18	-	-	-	-	-	-	5	-
kazakki	17	-	-	-	-	-	6	-	-
orija	17	-	-	-	-	-	13	-	-
ewe*	15	-	-	-	-	-	7	6	-
baski	15	-	-	-	-	-	11	-	-
tadžikki	15	-	-	-	-	-	5	-	-
ganda, luganda	14	-	-	-	-	-	12	-	-
afrikaans	11	-	-	-	-	-	10	-	-
shona	11	-	-	-	-	-	7	-	-
mongoli	10	-	-	-	-	-	6	-	-
moldavia	10	-	-	-	-	-	8	-	-
sindhi	9	-	-	-	-	-	-	-	-
malta	7	-	-	-	-	-	5	-	-
ambo, ndonga	7	-	-	-	-	-	-	-	-
avaari	6	-	-	-	-	-	-	-	-
letzeburg, luxemburg	6	-	-	-	-	-	-	-	-
njandža, tšewa*	6	-	-	-	-	-	5	-	-
muu	1 442	159	120	27	119	708	281	28	28
tuntematon	98	10	13	-	-	59	11	-	-

* Kielellä ei ole virallista suomenkielistä nimeä

** Kielen nimi englanninkielinen

Huom. - = Tapauksia on vähemmän kuin 5

Lähde: Tilastokeskus

Taulu 5. Väestömuutokset piireittäin ja osa-alueittain 2015

Alue	Väki- luvun muutos	Syntyneet	Kuolleet	Synty- neiden enemmys	Tulomuutto yhteensä	Lähtömuutto yhteensä	Nettomuutto yhteensä
Koko Helsinki	7 493	7 016	5 135	1 881	147 562	142 015	5 547
1 Eteläinen suurpiiri	1 914	1 209	710	499	29 993	27 159	2 834
101 Vironniemi	213	148	72	76	3 188	2 882	306
010 Kruununhaka	174	90	39	51	1 941	1 725	216
020 Kluuvi	15	6	1	5	197	177	20
080 Katajanokka	24	52	32	20	1 050	980	70
102 Ullanlinna	322	252	140	112	6 919	6 322	597
030 Kaartinkaupunki	65	10	4	6	317	237	80
050 Punavuori	14	97	51	46	2 618	2 536	82
060 Eira	15	9	6	3	299	265	34
070 Ullanlinna	86	104	66	38	3 026	2 793	233
090 Kaivopuisto	13	6	1	5	97	77	20
204 Hernesaari	121	15	5	10	429	287	142
520 Suomenlinna	8	11	7	4	133	127	6
531 Länsisaaret	0	0	0	0	0	0	0
103 Kampinmalmi	789	390	205	185	10 577	9 524	1 053
040 Kamppi	164	122	61	61	3 699	3 441	258
130 Etu-Töölö	356	153	114	39	4 363	3 898	465
201 Ruoholahti	48	34	14	20	757	668	89
202 Lapinlahti	-1	0	0	0	1	2	-1
203 Jätkäsaari	222	81	16	65	1 757	1 515	242
104 Taka-Töölö	279	150	133	17	4 380	3 957	423
140 Taka-Töölö	279	150	133	17	4 380	3 957	423
105 Lauttasaari	311	269	160	109	4 929	4 474	455
311 Kotkavuori	14	105	61	44	1 805	1 763	42
312 Vattuniemi	298	88	54	34	1 664	1 305	359
313 Myllykallio	-1	76	45	31	1 460	1 406	54
2 Läntinen suurpiiri	798	1 234	912	322	24 363	22 903	1 460
201 Reijola	197	206	117	89	4 321	4 079	242
150 Meilahti	29	61	22	39	1 458	1 412	46
161 Vanha Ruskeasuo	89	38	26	12	802	758	44
162 Pikku Huopalahti	54	79	48	31	1 565	1 449	116
180 Laakso	25	28	21	7	496	460	36
202 Munkkiniemi	5	160	175	-15	3 748	3 526	222
301 Vanha Munkkiniemi	17	73	120	-47	1 891	1 723	168
302 Kuusisaari	-2	1	2	-1	68	68	0
303 Lehtisaari	-40	8	7	1	233	262	-29
304 Munkkivuori	65	59	28	31	1 000	916	84
305 Niemenmäki	-6	9	12	-3	288	273	15
306 Talinranta	-29	10	6	4	268	284	-16
203 Haaga	232	306	325	-19	6 860	6 366	494
291 Etelä-Haaga	243	122	132	-10	3 396	3 021	375
292 Kivihaka	21	14	7	7	219	190	29
293 Pohjois-Haaga	-19	116	125	-9	2 298	2 226	72
294 Lassila	-13	54	61	-7	947	929	18
204 Pitäjänmäki	227	253	111	142	4 041	3 764	277
320 Konala	63	76	26	50	1 209	1 115	94
461 Pajamäki	45	34	23	11	505	442	63
462 Tali	-16	26	3	23	188	220	-32
463 Reimarla	134	69	34	35	1 311	1 159	152
464 Marttila	24	3	3	0	69	40	29
465 Pitäjänmäen yritysalue	-23	45	22	23	759	788	-29
205 Kaarela	137	309	184	125	5 393	5 168	225
331 Kannelmäki	-16	143	118	25	2 681	2 608	73
332 Maununneva	47	20	6	14	255	210	45
333 Malminkartano	156	118	40	78	2 094	1 949	145
334 Hakuninmaa	-53	27	19	8	355	396	-41
335 Kuninkaantammi	3	1	1	0	8	5	3
3 Keskinen suurpiiri	2 086	1 075	780	295	26 510	23 790	2 720
301 Kallio	734	301	210	91	9 436	8 381	1 055
101 Vilhonvuori	110	92	41	51	2 079	1 924	155
102 Kalasatama	553	33	9	24	1 128	548	580
111 Siltasaari	27	29	21	8	632	584	48
112 Linjat	154	89	106	-17	3 116	2 821	295
113 Torkkelinmäki	-110	58	33	25	2 481	2 504	-23

Muutot kuntarajan yli			Helsingin sisäiset muutot			Alue
Tulomuutto	Lähtömuutto	Nettomuutto	Tulomuutto	Lähtömuutto	Nettomuutto	
Helsinkiin	Helsingistä		Hgin sisäinen	Hgin sisäinen	Hgin sisäinen	
41 898	36 351	5 547	105 664	105 664	-	Koko Helsinki
9 608	7 283	2 325	20 385	19 876	509	1 Eteläinen suurpiiri
994	728	266	2 194	2 154	40	101 Vironniemi
660	430	230	1 281	1 295	-14	010 Kruununhaka
78	62	16	119	115	4	020 Kluuvi
256	236	20	794	744	50	080 Katajanokka
2 043	1 519	524	4 876	4 803	73	102 Ullanlinna
90	63	27	227	174	53	030 Kaartinkaupunki
819	595	224	1 799	1 941	-142	050 Punavuori
60	57	3	239	208	31	060 Eira
881	688	193	2 145	2 105	40	070 Ullanlinna
16	16	0	81	61	20	090 Kaivopuisto
128	70	58	301	217	84	204 Hernesaari
49	30	19	84	97	-13	520 Suomenlinna
0	0	0	0	0	0	531 Länsisaaret
3 564	2 564	1 000	7 013	6 960	53	103 Kampinmalmi
1 309	923	386	2 390	2 518	-128	040 Kampi
1 439	1 010	429	2 924	2 888	36	130 Etu-Töölö
210	192	18	547	476	71	201 Ruoholahti
0	0	0	1	2	-1	202 Lapinlahti
606	439	167	1 151	1 076	75	203 Jätkäsaari
1 457	1 005	452	2 923	2 952	-29	104 Taka-Töölö
1 457	1 005	452	2 923	2 952	-29	140 Taka-Töölö
1 550	1 467	83	3 379	3 007	372	105 Lauttasaari
628	555	73	1 177	1 208	-31	311 Kotkavuori
452	426	26	1 212	879	333	312 Vattuniemi
470	486	-16	990	920	70	313 Myllykallio
8 406	7 026	1 380	15 957	15 877	80	2 Läntinen suurpiiri
1 438	1 090	348	2 883	2 989	-106	201 Reijola
544	375	169	914	1 037	-123	150 Meilahti
281	213	68	521	545	-24	161 Vanha Ruskeasuo
417	348	69	1 148	1 101	47	162 Pikku Huopalahti
196	154	42	300	306	-6	180 Laakso
1 135	992	143	2 613	2 534	79	202 Munkkiniemi
515	439	76	1 376	1 284	92	301 Vanha Munkkiniemi
26	15	11	42	53	-11	302 Kuusisaari
87	75	12	146	187	-41	303 Lehtisaari
315	298	17	685	618	67	304 Munkkivuori
108	83	25	180	190	-10	305 Niemenmäki
84	82	2	184	202	-18	306 Talinranta
2 359	1 832	527	4 501	4 534	-33	203 Haaga
1 187	875	312	2 209	2 146	63	291 Etelä-Haaga
89	72	17	130	118	12	292 Kivihaka
775	617	158	1 523	1 609	-86	293 Pohjois-Haaga
308	268	40	639	661	-22	294 Lassila
1 431	1 367	64	2 610	2 397	213	204 Pitäjänmäki
427	437	-10	782	678	104	320 Konala
193	120	73	312	322	-10	461 Pajamäki
39	80	-41	149	140	9	462 Tali
528	432	96	783	727	56	463 Reimarla
19	11	8	50	29	21	464 Marttila
225	287	-62	534	501	33	465 Pitäjänmäen yritysalue
2 043	1 745	298	3 350	3 423	-73	205 Kaarela
998	855	143	1 683	1 753	-70	331 Kannelmäki
83	65	18	172	145	27	332 Maununneva
826	704	122	1 268	1 245	23	333 Malminkartano
132	119	13	223	277	-54	334 Hakuninmaa
4	2	2	4	3	1	335 Kuninkaantammi
7 778	5 413	2 365	18 732	18 377	355	3 Keskinen suurpiiri
2 875	1 912	963	6 561	6 469	92	301 Kallio
627	435	192	1 452	1 489	-37	101 Vilhonvuori
293	123	170	835	425	410	102 Kalasatama
210	133	77	422	451	-29	111 Siltasaari
949	662	287	2 167	2 159	8	112 Linjat
796	559	237	1 685	1 945	-260	113 Torkkelinmäki

jatkuu

Taulu 5. Väestömuutokset piireittäin ja osa-alueittain 2015

Alue	Väki- luvun muutos	Syntyneet	Kuolleet	Synty- neiden enemmys	Tulomuutto yhteensä	Lähtömuutto yhteensä	Nettomuutto yhteensä
302 Alppiharju	210	85	119	-34	4 052	3 649	403
121 Harju	93	50	77	-27	2 551	2 319	232
122 Alppila	117	35	42	-7	1 501	1 330	171
303 Vallila	528	209	136	73	4 765	4 222	543
211 Hermanninmäki	161	76	73	3	1 584	1 354	230
213 Kyläsaari	0	1	0	1	152	151	1
220 Vallila	367	132	63	69	3 029	2 717	312
304 Pasila	37	120	73	47	2 224	2 172	52
171 Länsi-Pasila	-12	69	39	30	1 113	1 135	-22
173 Itä-Pasila	50	49	34	15	1 036	960	76
174 Keski-Pasila	-1	2	0	2	75	77	-2
305 Vanhakaupunki	577	360	242	118	6 033	5 366	667
231 Toukola	13	16	13	3	294	281	13
232 Arabianranta	623	128	17	111	2 150	1 538	612
240 Kumpula	-103	41	32	9	1 144	1 208	-64
250 Käpylä	25	115	130	-15	1 529	1 442	87
260 Koskela	11	36	48	-12	759	733	26
270 Vanhakaupunki	8	24	2	22	157	164	-7
4 Pohjoinen suurpiiri	505	441	317	124	6 645	6 065	580
401 Maunula	224	80	94	-14	1 557	1 252	305
281 Pirkkola	23	3	1	2	53	31	22
282 Maunula	197	67	89	-22	1 332	1 048	284
283 Metsälä	4	10	4	6	172	173	-1
402 Länsi-Pakila	89	60	39	21	913	824	89
341 Länsi-Pakila	89	60	39	21	913	824	89
403 Tuomarinkylä	53	97	33	64	805	800	5
351 Paloheinä	40	62	26	36	550	534	16
352 Torpparinmäki	13	35	7	28	255	266	-11
354 Haltiala	0	0	0	0	0	0	0
404 Oulunkylä	214	172	119	53	2 979	2 700	279
284 Patola	123	119	99	20	2 171	2 002	169
285 Veräjämäki	87	36	13	23	569	461	108
287 Veräjälakso	4	17	7	10	239	237	2
405 Itä-Pakila	-75	32	32	0	391	489	-98
342 Itä-Pakila	-74	29	32	-3	371	465	-94
353 Tuomarinkartano	-1	3	0	3	20	24	-4
5 Koillinen suurpiiri	452	1 233	690	543	18 501	17 888	613
501 Latokartano	154	358	171	187	5 506	5 313	193
361 Viikinranta	-13	32	3	29	206	240	-34
362 Latokartano	227	161	33	128	2 142	1 967	175
363 Viikin tiedepuisto	25	10	0	10	709	678	31
364 Viikinmäki	206	57	8	49	578	400	178
383 Pihlajamäki	-133	81	91	-10	1 502	1 533	-31
386 Pihlajisto	-158	17	36	-19	369	495	-126
502 Pukinmäki	123	113	87	26	1 907	1 728	179
370 Pukinmäki	123	113	87	26	1 907	1 728	179
503 Malmi	-68	339	209	130	4 790	4 776	14
381 Ylä-Malmi	-99	80	79	1	1 387	1 418	-31
382 Ala-Malmi	79	94	49	45	1 156	1 078	78
384 Tattariharju	4	0	0	0	4	0	4
385 Malmin lentokenttä	-43	24	8	16	276	328	-52
391 Tapaninvainio	-33	84	45	39	904	940	-36
392 Tapanila	24	57	28	29	1 063	1 012	51
504 Suutarila	-58	125	69	56	1 605	1 689	-84
401 Siltämäki	-36	84	54	30	1 253	1 305	-52
403 Töyrynummi	-22	41	15	26	352	384	-32
505 Puistola	277	235	110	125	3 585	3 331	254
402 Tapulikaupunki	184	104	57	47	1 936	1 728	208
411 Puistola	-158	69	32	37	755	930	-175
412 Heikinlaakso	-19	34	16	18	398	434	-36
413 Tattarisuo	-1	0	0	0	1	3	-2
415 Alppikylä	271	28	5	23	495	236	259
506 Jakomäki	24	63	44	19	1 108	1 051	57
414 Jakomäki	24	63	44	19	1 108	1 051	57

Muutot kuntarajan yli			Helsingin sisäiset muutot			Alue
Tulomuutto	Lähtömuutto	Nettomuutto	Tulomuutto	Lähtömuutto	Nettomuutto	
Helsinkiin	Helsingistä		Hgin sisäinen	Hgin sisäinen	Hgin sisäinen	
1 277	815	462	2 775	2 834	-59	302 Alppiharju
846	536	310	1 705	1 783	-78	121 Harju
431	279	152	1 070	1 051	19	122 Alppila
1 370	1 007	363	3 395	3 215	180	303 Vallila
415	301	114	1 169	1 053	116	211 Hermanninmäki
83	68	15	69	83	-14	213 Kyläsaari
872	638	234	2 157	2 079	78	220 Vallila
782	536	246	1 442	1 636	-194	304 Pasila
397	274	123	716	861	-145	171 Länsi-Pasila
361	253	108	675	707	-32	173 Itä-Pasila
24	9	15	51	68	-17	174 Keski-Pasila
1 474	1 143	331	4 559	4 223	336	305 Vanhakaupunki
57	66	-9	237	215	22	231 Toukola
589	335	254	1 561	1 203	358	232 Arabianranta
282	244	38	862	964	-102	240 Kumpula
330	305	25	1 199	1 137	62	250 Käpylä
185	158	27	574	575	-1	260 Koskela
31	35	-4	126	129	-3	270 Vanhakaupunki
1 586	1 506	80	5 059	4 559	500	4 Pohjoinen suurpiiri
311	311	0	1 246	941	305	401 Maunula
9	13	-4	44	18	26	281 Pirkkola
263	259	4	1 069	789	280	282 Maunula
39	39	0	133	134	-1	283 Metsälä
217	209	8	696	615	81	402 Länsi-Pakila
217	209	8	696	615	81	341 Länsi-Pakila
193	192	1	612	608	4	403 Tuomarinkylä
135	120	15	415	414	1	351 Paloheinä
58	72	-14	197	194	3	352 Torpparinmäki
0	0	0	0	0	0	354 Haltiala
769	688	81	2 210	2 012	198	404 Oulunkylä
547	504	43	1 624	1 498	126	284 Patola
148	132	16	421	329	92	285 Veräjämäki
74	52	22	165	185	-20	287 Veräjälakso
96	106	-10	295	383	-88	405 Itä-Pakila
91	99	-8	280	366	-86	342 Itä-Pakila
5	7	-2	15	17	-2	353 Tuomarinkartano
5 155	4 908	247	13 346	12 980	366	5 Koillinen suurpiiri
1 540	1 409	131	3 966	3 904	62	501 Latokartano
47	67	-20	159	173	-14	361 Viikinranta
526	515	11	1 616	1 452	164	362 Latokartano
307	243	64	402	435	-33	363 Viikin tiedepuisto
87	83	4	491	317	174	364 Viikinmäki
468	389	79	1 034	1 144	-110	383 Pihlajamäki
105	112	-7	264	383	-119	386 Pihlajisto
534	450	84	1 373	1 278	95	502 Pukinmäki
534	450	84	1 373	1 278	95	370 Pukinmäki
1 187	1 286	-99	3 603	3 490	113	503 Malmi
360	356	4	1 027	1 062	-35	381 Ylä-Malmi
295	304	-9	861	774	87	382 Ala-Malmi
0	0	0	4	0	4	384 Tattariharju
64	66	-2	212	262	-50	385 Malmin lentokenttä
211	280	-69	693	660	33	391 Tapaninvainio
257	280	-23	806	732	74	392 Tapanila
522	478	44	1 083	1 211	-128	504 Suutarila
441	377	64	812	928	-116	401 Siltamäki
81	101	-20	271	283	-12	403 Töyrynummi
1 041	1 002	39	2 544	2 329	215	505 Puistola
615	557	58	1 321	1 171	150	402 Tapulikaupunki
174	244	-70	581	686	-105	411 Puistola
134	145	-11	264	289	-25	412 Heikinlaakso
1	2	-1	0	1	-1	413 Tattarisuo
117	54	63	378	182	196	415 Alppikylä
331	283	48	777	768	9	506 Jakomäki
331	283	48	777	768	9	414 Jakomäki

Taulu 5. Väestömuutokset piireittäin ja osa-alueittain 2015

Alue	Väki- luvun muutos	Syntyneet	Kuolleet	Synty- neiden enemmys	Tulomuutto yhteensä	Lähtömuutto yhteensä	Nettomuutto yhteensä
6 Kaakkoinen suurpiiri	404	594	423	171	9 492	8 861	631
601 Kulosaari	-26	40	26	14	711	722	-11
190 Mustikkamaa-Korkeas.	1	0	0	0	1	0	1
420 Kulosaari	-27	40	26	14	710	722	-12
602 Herttoniemi	337	366	241	125	5 902	5 481	421
431 Länsi-Herttoniemi	102	107	75	32	1 892	1 808	84
432 Roihuvuori	14	89	87	2	1 564	1 484	80
433 Herttoniemen yritysalue	101	10	5	5	372	261	111
434 Herttoniemenranta	121	146	51	95	1 783	1 660	123
440 Tammissalo	-1	14	23	-9	291	268	23
603 Laajasalo	93	188	156	32	2 879	2 658	221
480 Vartiosaari	-7	0	0	0	1	9	-8
491 Yliskylä	146	141	134	7	1 954	1 699	255
492 Jollas	-31	13	17	-4	438	438	0
493 Tullisaari	-2	0	0	0	5	7	-2
494 Kruunuvuorenranta	5	4	0	4	40	32	8
495 Hevossalmi	-10	21	5	16	281	296	-15
500 Villinki	0	0	0	0	0	0	0
510 Santahamina	-8	9	0	9	160	177	-17
532 Itäsaaret	0	0	0	0	0	0	0
7 Itäinen suurpiiri	1 463	1 187	934	253	21 161	18 937	2 224
701 Vartiokylä	137	224	258	-34	4 328	3 957	371
451 Vartioharju	85	37	45	-8	906	766	140
452 Puotila	6	68	88	-20	1 159	1 075	84
453 Puotinharju	2	45	54	-9	1 013	972	41
455 Marjaniemi	17	15	17	-2	238	206	32
456 Roihupelto	-2	1	0	1	5	8	-3
457 Itäkeskus	29	58	54	4	1 007	930	77
702 Myllypuro	359	128	97	31	2 224	1 805	419
454 Myllypuro	359	128	97	31	2 224	1 805	419
703 Mellunkylä	237	390	327	63	7 034	6 510	524
471 Kontula	170	127	155	-28	2 567	2 236	331
472 Vesala	-12	83	43	40	1 326	1 328	-2
473 Mellunmäki	-8	87	83	4	1 513	1 431	82
474 Kivikko	97	62	17	45	1 028	929	99
475 Kurkimäki	-10	31	29	2	600	586	14
704 Vuosaari	730	445	252	193	7 575	6 665	910
541 Keski-Vuosaari	322	141	141	0	2 628	2 193	435
542 Nordsjön kartano	0	0	0	0	0	0	0
543 Uutela	0	0	0	0	1	1	0
544 Meri-Rastila	-7	78	21	57	1 166	1 171	-5
545 Kallahti	-22	87	35	52	1 477	1 461	16
546 Aurinkolahti	267	98	40	58	1 603	1 331	272
547 Rastila	170	41	15	26	700	508	192
8 Östersundomin suurpiiri	-7	6	6	0	189	196	-7
801 Östersundom	-7	6	6	0	189	196	-7
550 Östersundom	4	2	2	0	74	71	3
560 Salmenkallio	0	0	0	0	3	1	2
570 Talosaari	0	1	0	1	5	6	-1
580 Karhusaari	8	1	1	0	44	36	8
591 Landbo	-23	1	2	-1	45	68	-23
592 Puroniitty	4	1	1	0	18	14	4
Muut	-122	37	363	-326	10 708	16 216	-5 508
Kantakaupunki	3 887	2 221	1 447	774	55 896	50 554	5 342
Esikaupungit	3 728	4 758	3 325	1 433	80 958	75 245	5 713

Lähde: Tilastokeskus

Muutot kuntarajan yli			Helsingin sisäiset muutot			Alue
Tulomuutto	Lähtömuutto	Nettomuutto	Tulomuutto	Lähtömuutto	Nettomuutto	
Helsinkiin	Helsingistä		Hgin sisäinen	Hgin sisäinen	Hgin sisäinen	
2 209	2 021	188	7 283	6 840	443	6 Kaakkoinen suurpiiri
214	167	47	497	555	-58	601 Kulosaari
1	0	1	0	0	0	190 Mustikkamaa-Korkeas.
213	167	46	497	555	-58	420 Kulosaari
1 311	1 184	127	4 591	4 297	294	602 Herttoniemi
415	340	75	1 477	1 468	9	431 Länsi-Herttoniemi
375	327	48	1 189	1 157	32	432 Roihuvuori
75	62	13	297	199	98	433 Herttoniemen yritysalue
400	372	28	1 383	1 288	95	434 Herttoniemenranta
46	83	-37	245	185	60	440 Tammisalo
684	670	14	2 195	1 988	207	603 Laajasalo
0	1	-1	1	8	-7	480 Vartiosaari
454	385	69	1 500	1 314	186	491 Yliskylä
91	135	-44	347	303	44	492 Jollas
1	0	1	4	7	-3	493 Tullisaari
7	9	-2	33	23	10	494 Kruunuvuorenranta
38	61	-23	243	235	8	495 Hevossalmi
0	0	0	0	0	0	500 Villinki
93	79	14	67	98	-31	510 Santahamina
0	0	0	0	0	0	532 Itäsaaret
5 378	4 470	908	15 783	14 467	1 316	7 Itäinen suurpiiri
1 142	890	252	3 186	3 067	119	701 Vartiokylä
163	172	-9	743	594	149	451 Vartioharju
295	215	80	864	860	4	452 Puotila
292	244	48	721	728	-7	453 Puotinharju
90	45	45	148	161	-13	455 Marjaniemi
4	2	2	1	6	-5	456 Roihupelto
298	212	86	709	718	-9	457 Itäkeskus
528	403	125	1 696	1 402	294	702 Myllypuro
528	403	125	1 696	1 402	294	454 Myllypuro
1 940	1 638	302	5 094	4 872	222	703 Mellunkylä
732	515	217	1 835	1 721	114	471 Kontula
333	332	1	993	996	-3	472 Vesala
368	375	-7	1 145	1 056	89	473 Mellunmäki
304	232	72	724	697	27	474 Kivikko
203	184	19	397	402	-5	475 Kurkimäki
1 768	1 539	229	5 807	5 126	681	704 Vuosaari
538	499	39	2 090	1 694	396	541 Keski-Vuosaari
0	0	0	0	0	0	542 Nordsjön kartano
0	0	0	1	1	0	543 Uutela
335	284	51	831	887	-56	544 Meri-Rastila
390	329	61	1 087	1 132	-45	545 Kallahti
359	332	27	1 244	999	245	546 Aurinkolahti
146	95	51	554	413	141	547 Rastila
75	76	-1	114	120	-6	8 Östersundomin suurpiiri
75	76	-1	114	120	-6	801 Östersundom
38	33	5	36	38	-2	550 Östersundom
0	0	0	3	1	2	560 Salmenkallio
2	6	-4	3	0	3	570 Talosaari
23	9	14	21	27	-6	580 Karhusaari
9	26	-17	36	42	-6	591 Landbo
3	2	1	15	12	3	592 Puroniitty
1 703	3 648	-1 945	9 005	12 568	-3 563	Muut
17 275	12 319	4 956	38 621	38 235	386	Kantakaupunki
22 920	20 384	2 536	58 038	54 861	3 177	Esikaupungit

Tekijä(t) Netta Mäki, Pekka Vuori		
Nimike Helsingin väestö vuodenvaihteessa 2015/2016 ja väestönmuutokset vuonna 2015		
Julkaisija (virasto tai laitos) Helsingin kaupungin tietokeskus	Julkaisuaika 2016	Sivumäärä, liitteet 73 + piirijakokartta
Sarjan nimike Tilastoja - Helsingin kaupungin tietokeskus		Osanumero 2016:23
ISSN-numero (painettu) 1455-7231	ISSN-numero (verkossa) 1796-721X	Kieli suomi
Tiivistelmä <p>Helsingin väkiluku vuodenvaihteessa 2015/2016 oli 628 208 henkeä. Vuoden 2015 aikana väkiluku kasvoi 7 493 asukkaalla eli hieman vähemmän kuin kolmen edellisen vuoden aikana.</p> <p>Vakituisesti asuvien lisäksi Helsingissä asui 13 475 sellaista henkilöä, joiden vakituinen kotipaikka oli jossain muussa kunnassa.</p> <p>Helsingiläisten perheiden määrä vuodenvaihteessa 2015/2016 oli 154 753. Perheisiin kuului 65 prosenttia kaupungin väestöstä. Lapsiperheitä, joissa on vähintään yksi alle 18-vuotias lapsi, oli 59 877.</p> <p>Helsingiläisiä syntyi vuoden 2015 aikana 7 016 ja kuolleiden määrä oli 5 135. Kaupunkiin muutti 41 898 henkilöä, joista 6 697 ulkomailta. Poismuuttajia oli 36 351, joista 4 714 muutti ulkomaille. Kokonaismuutovoitoksi tuli siten 5 547 henkeä. Helsingissä 105 664 henkilöä vaihtoi asuntoa vuonna 2015.</p> <p>Vuodenvaihteen asukaslukutietoa muodostettaessa otetaan huomioon kaikki tammikuun loppuun mennessä väestön keskusrekisteriin saadut edellisen vuoden muutostiedot.</p> <p>Tiedot on tuotettu Tilastokeskuksesta. Tiedot, jotka tuotetaan kortteleittain, on tuotettu Helsingin väestötietojärjestelmästä. Julkaisun verkkoversion liitetaulukot ovat ladattavissa Excel-muodossa.</p>		
Asiasanat Väestön ikä, siviilisääty, sukupuoli, äidinkieli, kansalaisuus, syntymäpaikka, asuntokunnat, perhetyyppi, lasten ikä ja lukumäärä, naisen ja miehen äidinkieli, naisen ja miehen kansalaisuus, syntyneet, kuolleet, muuttaneet, Suomen kansalaisuuden saaneet		
Hinta hinnaston mukaan	Jakelu puh. 09 310 36293	
Myynti Tietokeskuksen kirjasto, Siltasaarenkatu 18–20 A, 00099 Helsingin kaupunki, puh. 09 310 36377		

HELSINGIN VÄESTÖ VUODENVAIHTEESSA 2015/2016 JA VÄESTÖNMUUTOKSET VUONNA 2016

Tässä julkaisussa esitetään Helsingin väestön, perheiden ja asuntokuntien määrä ja rakenne vuodenvaihteessa 2015/2016 sekä väestönmuutokset vuonna 2015. Julkaisu sisältää niin ikään analyysyjä väestön demografisesta rakenteesta sekä syntyvyydestä ja hedelmällisyydestä, kuolleisuudesta ja muuttoliikkeestä. Tiedot on tuotettu edellisten vuosien tapaan Tilastokeskuksesta.

Keskeisimmät tiedot löytyvät lisäksi Helsingin seudun aluesarjat -tilastotietokannasta (www.aluesarjat.fi). Julkaisun liitetaulukot ovat ladattavissa Excel-muodossa julkaisun verkkoversion yhteydessä tietokeskuksen kotisivuilta (http://www.hel.fi/www/tieke/fi/tilastot_tutkimukset_tietoaineistot/), ja tiedot löytyvät myös Helsinki Region Infoshare -tietokannasta (www.hri.fi). Helsingin väestöstä, perheistä ja väestönmuutoksista on saatavissa tietoja paitsi tässä julkaisussa myös muutoin Tilastoja-sarjassa, Tilastollisessa vuosikirjassa ja tietokeskuksen kotisivulla (www.hel.fi/www/tieke/fi).

Julkaisutilaukset
p. 09 310 36293

Internet
www.hel.fi/www/tieke/fi