



Helsingin tilastollinen vuosikirja

2015

Helsingfors statistiska årsbok

Helsingin tilastollinen vuosikirja

2015

Helsingfors statistiska årsbok
Statistical Yearbook of Helsinki

Helsingin kaupunki, tietokeskus
Helsingfors stad, faktacentralen
City of Helsinki Urban Facts

Osoite
Adress
Address
PL 5500, 00099 Helsingin kaupunki (Siltasaarekatu 18-20 A)
PB 5500, 00099 Helsingfors stad (Broholmsgatan 18-20 A)
P.O.Box 5500, FI-00099 City of Helsinki, Finland (Siltasaarekatu 18-20 A)

Puhelin
Telefon
Telephone
Telefax
09 310 3612
09 310 3612
+358 9 310 3612
09 310 36601

Julkaisutilaukset
Beställning av publikationer
Publications can be ordered
puh. / tfn / tel. +358 (0)9 310 36293
tietokeskus.tilaukset@hel.fi

Käteismyynti
Direktförsäljning
Direct sales
Tietokeskuksen kirjasto, Siltasaarenk. 18-20 A, puh. 09 310 36377
Faktacentralens bibliotek, Broholmsg. 18-20 A, tfn 09 310 36377
Urban Facts Library, Siltasaarekatu 18-20 A, tel. + 358 9 310 36377

Tiedustelut
Förfrågningar
Inquiries
Tilastot ja tietopalvelu
Statistik och informationstjänst
Statistics and information services

Sini Askelo, puh. - tfn 09 310 36394, sini.askelo@hel.fi
Aila Perttilä, puh. - tfn 09 310 36399, aila.perttila@hel.fi
Telekopio 09 310 36601, telefax +358 9 310 36601

ISSN-L 1799-5264
ISSN 1799-5264 (verkossa)
ISSN 1799-6457 (painettu)
Kirjapaino
Tryckeri
Print

Otavan Kirjapaino Oy, Keuruu 2015



4041 0037
Painotuote

Sisältö

Innehåll

Contents

Esipuhe.....	4
Förord	5
Preface.....	6
Lukuohjeet • Anvisningar för läsaren.....	7
Merkkien selitykset • Teckenförklaringar • Explanation of symbols.....	8
1 Alue ja ympäristö • Område och miljö • Area and environment	9
2 Väestö • Befolkning • Population.....	21
3 Asuminen • Boende • Housing.....	65
4 Liikenne ja matkailu • Transport och turism • Transport and tourism.....	95
5 Terveyspalvelut ja terveydentila • Hälsoservice och hälsotillstånd • Health care	115
6 Sosiaalinen hyvinvointi • Social välfärd • Social welfare	137
7 Koulutus • Utbildning • Education	161
8 Kulttuuri ja vapaa-aika • Kultur och fritid • Culture and leisure	175
9 Energia- ja vesihuolto • Energi- och vattenförsörjning • Energy and water supply	185
10 Kunnallistalous ja kaupungin henkilöstö • Stadens ekonomi och personal • City finances and personnel.....	191
11 Työvoima • Arbetskraften • Labour force.....	209
12 Elinkeino toiminta • Näringsverksamheten • Economic activities	219
13 Tulot ja verot • Inkomst och skatten • Income and taxation	231
14 Oikeuslaitos ja yleinen turvallisuus • Rättsväsen och allmän säkerhet • Justice and public safety.....	243
15 Vaalit • Val • Elections.....	251
Kansainvälisiä vertailutietoja • Internationella jämförelser • International comparisons	
16 Pohjoismaiset suurkaupungit • Nordiska storstäder • Major Cities of Scandinavia	263
17 Baltia ja Pietari • Baltikum och S:t Petersburg • The Baltic states and St. Petersburg	289
Asiahakemisto • Sakregister • Key words for English users.....	301
Karttaliite • Kartbilaga • Map Supplement	
Helsingin kaupungin piirijako • Helsingfors stads distriktsindelning • District Division of the City of Helsinki	

Esipuhe

Helsingin tilastollinen vuosikirja antaa monipuolisen tilastotietoihin perustuvan kuvauksen Helsingistä ja helsinkiläisistä. Helsinki-tiedon ohella vuosikirjassa esitetään tietoja pääkaupunkiseudulta, Helsingin seudulta ja koko maasta. Lisäksi vuosikirjaan sisältyvät erilliset osiot pohjoismaiden suurimmista kaupungeista sekä Baltian maiden pääkaupungeista ja Pietarista. Vuosikirjassa annetaan perustiedot kaikkiaan 257 tilastotaulukkona.

Vuoden 2015 vuosikirja on kaikkiaan 103. vuosikerta. Ensimmäisen niteen jälkeen vuosikirjaa on uudistettu useita kertoja, mutta tavoite kaupungin ja kaupunkilaisten monipuolisesta kuvauksesta on säilynyt samana. Vuosien 1905–2008 vuosikirjoja voi lukea digitaalisessa muodossa osoitteessa (www.sinettiarkisto.fi). Sinetti –arkistotietokannasta löytyy myös runsaasti muita Helsingin historiaan liittyviä aineistoja.

Helsingin tilastollisen vuosikirjan tilastot olivat ensimmäisten avoimen datan palvelussa avattujen tietoaaineistojen joukossa. Helsinki Region Infoshare –avoimen tiedon verkkopalvelun kautta on saatavilla vuosikirjat vuodesta 2002 lähtien (www.hri.fi).

Useista vuosikirjassa esitetyistä aihepiireistä on saatavilla lisätietoa Helsingin kaupungin tietokeskuksen tilasto- ja tutkimusjulkaisuissa. Lisäksi tietoa julkaistaan sähköisinä tietoaaineistoina ja tietokantoina kotisivullamme (www.hel.fi/tietokeskus). Tilastotietoja Helsingistä ja helsinkiläisistä alueittain on poimittavissa Aluesarjat-tilastotietokannasta (www.aluesarjat.fi). Helsinki alueittain –julkaisu puolestaan sisältää suurpiirien ja peruspiirien tilastotietoja karttoina, kuvioina ja taulukkoina. Myös tämä julkaisu on luettavissa kotisivuiltamme. Lisäksi tietokeskuksen kirjasto antaa Helsinki-tiedon tietopalvelua.

Helsingin tilastollinen vuosikirja on laadittu tietokeskuksen tilasto- ja tietopalveluosastossa. Kirjan toimittamista on johtanut yliaktuaari **Sini Askelo** ja julkaisun toimintuustyöstä on vastannut tilastosihteeri **Aila Perttilä**. Tilastosihteeri **Annikki Suihkonen** on tehnyt julkaisun kuviot. Taiton on tehnyt tilastosihteeri **Sirkka Koski**. Kannen on suunnitellut ja toteuttanut graafinen suunnittelija **Olli Turunen** Tovia Design Oy:stä. Tietokeskus kiittää niitä lukuisia kaupungin sisäisiä ja kaupunkiorganisaation ulkopuolisia tiedonantajia, jotka ovat toimittaneet tietoja vuosikirjaa varten.

Helsingissä marraskuussa 2015

Ari Jaakola

Tilasto- ja tietopalvelupäällikkö

Förord

Helsingfors statistiska årsbok ger en mångsidig statistikbaserad beskrivning av Helsingfors och helsingforsborna. Många tabeller lägger även fram jämförande uppgifter om Huvudstadsregionen, Helsingforsregionen och hela landet. Årsboken innehåller också ett avsnitt om nordiska storstäder och ett om de baltiska huvudstäderna samt St. Petersburg. Årsboken innehåller allt som allt 257 tabeller.

Föreliggande upplaga är den 103:a. Årsboken har förnyats flera gånger, men syftet att mångsidigt skildra staden och dess invånare har bestått. Årsböckerna för åren 1905-2008 kan läsas digitalt på arkivdatabasen Sinetti (www.sinettiarkisto.fi). På Sinetti finns en myckenhet material med anknytning till Helsingfors historia.

Statistiken i Helsingfors statistiska årsbok var bland de första datamaterial som gavs ut som öppen data på Helsinki Region Infoshare (www.hri.fi). Stadens statistiska årsböcker allt sedan år 2002 kan fås på HRI.

Ytterligare uppgifter om många av årsbokens teman finns i Faktacentralens statistiska publikationer och undersökningar, elektroniska material och databaser (www.hel.fi/tietokeskus). Statistik områdesvis om helsingforsborna finns tillgänglig i Områdesdatabasen (www.aluesarjat.fi). Publikationen Helsingfors områdesvis innehåller kartor, figurer och statistik om stordistriktet och distriktvis. Även denna publikation är tillgänglig på vår webbsida. Faktacentralens bibliotek står också till tjänst med information.

Årsboken är uppgjord av Faktacentralens avdelning för statistik- och informationstjänst. Bokens redigering har letts av överaktuarie **Sini Askelo** och för själva redigeringsarbetet har statistiksekreterare **Aila Perttilä** svarat. Statistiksekreterare **Annikki Suihkonen** har gjort figurerna. Ombrytningen är gjord av statistiksekreterare **Sirkka Koski**. Omslaget har planerats och utförts av grafiska planeraren **Olli Turunen** från Tovia Design Ab. Faktacentralen tackar alla de många instanser inom och utom stadens förvaltning som har levererat uppgifter till årsboken.

Helsingfors november 2015

Ari Jaakola

Statistik- och informationstjänstchef

Preface

The Statistical Yearbook provides a varied, statistics-based description of Helsinki and its residents. Many of the tables also present comparative data from the rest of the Helsinki Metropolitan Area, the Helsinki Region and Finland as a whole. Moreover, the yearbook contains a chapter on major cities in the rest of Scandinavia and one on the capitals of Lithuania, Latvia and Estonia, and on the City of St Petersburg. The book contains 257 tables in all.

The 2015 edition is the 103th. The book has been reshaped several times, but its objective, to describe the city and its inhabitants from many perspectives, has remained. The Statistical Yearbooks of 1905 to 2008 are available in a digital format on the Sinetti archives database. (www.sinettiarkisto.fi). Sinetti contains a multitude of material relating to Helsinki's history.

Tables from the Statistical Yearbook were among the first data to be published as open data by the Helsinki Region Infoshare online service (www.hri.fi). The statistical yearbooks since 2002 are available on the HRI.

Additional data on many themes in the yearbook can be found in the statistical and research publications, electronic data and databases of the City of Helsinki Urban Facts (www.hel.fi/tietokeskus). Statistics on Helsinki by district and sub-district are available in the Helsinki Region Small Area Database (www.aluesarjat.fi). The publication Helsinki by district presents statistics in the form of maps, graphs and tables. This publication, too, is available on our website. The library of Helsinki City Urban Facts also provides information services.

The yearbook is compiled by the City of Helsinki Urban Facts Division for Statistics and Information Services. The editing has been led by Senior Statistician **Sini Askelo**, and the actual editorial work was carried out by Statistics Secretary **Aila Perttilä**. Statistics Secretary **Annikki Suihkonen** made the graphs. The layout was made by Statistics Secretary Sirkka Koski. The cover was planned and made by Graphics Designer **Olli Turunen** of Tovia Design Oy Ltd. We want to thank all our numerous cooperation partners within and outside the city administration for their valuable help in providing data for the Statistical Yearbook.

Helsinki, November 2015

Ari Jaakola

Statistics and Information Services Manager

Lukuohjeet

Kirjassa on joitain **euromääräisiä tietoja** esitetty joko vuoden 2013 tai vuoden 2014 kiinteässä rahanarvossa. Näin on pyritty poistamaan rahanarvon muutosten vaikutukset lukuihin. **Deflatointikertoimena** on käytetty elinkustannusindeksiä $1951:10 = 100$. Eri vuosien kertoimet esitetään symbolien yhteydessä.

Euromäärätietojen yhteydessä on aina maininta, jos luvut on esitetty joko vuoden 2013 tai vuoden 2014 kiinteässä rahassa. Jos mainintaa ei ole, ovat euromäärätiedot kunkin vuoden käyvässä rahassa. Kun lukuja tarkastellaan **väkilukuun suhteutettuina**, on väkilukuna käytetty keskiväkilukua, jos tiedot koskevat koko vuotta.

Alueittaiset tiedot esitetään vuosikirjassa kaupunginhallituksen vahvistaman **piirijakojärjestelmän** mukaisesti. Piirijakojärjestelmä on nelitasoinen siten, että kaupunki on jaettu 8 suurpiiriin ja nämä edelleen peruspiireihin, joita on yhteensä 34. Peruspiirit muodostuvat virallisen aluejaon osa-alueista ja pienalueista. Osa-alueita on tällä hetkellä 148 ja pienalueita 404. Suurpiireillä, peruspiireillä ja osa-alueilla on kaupunginhallituksen vahvistama numero ja nimi, pienalueilla vain numero. Suurpiirit on numeroitu 1–8 ja peruspiirit kolminumeroisesti siten, että ensimmäinen luku on sama kuin suurpiirin numero. Osa-alueiden kolminumeroinen tunnus muodostuu kaupunginosakoodista (kaksi ensimmäistä numeroa) ja osa-aluekoodista (viimeinen numero). Täydellinen luettelo piirijakojärjestelmän alueiden nimistä ja numeroista on liitteenä olevan piirijakokartan yhteydessä.

Pääkaupunkiseutuun kuuluvat Helsinki, Espoo, Vantaa ja Kauniainen. **Helsingin seutuun** kuuluvat edellä mainittujen kuntien lisäksi Hyvinkää, Järvenpää, Kerava, Kirkkonummi, Nurmijärvi, Sipoo, Tuusula, Vihti, 1.1.2005 lähtien Mäntsälä ja Pornainen.

Pohjoismaisen osan 16 suurkaupungin ja niiden seutujen kuntien nimet ilmenevät sivulta 264.

Anvisningar för läsaren

En del **uppgifter i euro** har omräknats i penningvärdet år 2013 eller 2014 i syfte att eliminera verkningarna av penningvärdets förändring. Som **deflationskoefficient** har använts levnadskostnadsindex $1951:10 = 100$. Koefficienterna för de olika åren visas anknuten till symboler.

Då belopp i euro anges nämns alltid om talet räknats om i värdet för antingen år 2013 eller 2014. Om ingenting nämns anger beloppen gängse penningvärde för året. I det fall talen i årsboken har granskats genom att de **ställts i relation till folkmängden** har man utgått från medelfolkmängden, om uppgifterna gäller hela året.

De **områdesrelaterade uppgifterna** framställs i årsboken i enlighet med **distriktsindelningssystem** som fastställts av stadsstyrelsen. Systemet omfattar fyra nivåer. Staden indelas nämligen i 8 stordistrikt, som i sin tur indelas i 34 distrikt. Distrikten består av del- och småområdena i den officiella områdesindelningen. Det finns för närvarande 148 delområden och 404 småområden. Stordistriktet, distriktet och delområdena har namn och nummer fastställda av stadsstyrelsen, småområdena enbart nummer. Stordistriktet numreras från 1 till 8 och distriktet tresiffrigt sålunda att den första siffran motsvarar stordistriktets nummer. Den tresiffriga beteckningen för delområdena består av stadsdelskoden (de två första siffrorna) och delområdeskoden (den sista siffran). En fullständig förteckning över namnen och numren för områdena finns i anslutning till bilagskartan över distriktsindelningen.

Till **huvudstadsregionen** hör Helsingfors, Esbo, Vanda och Grankulla. Till **Helsingforsregionen** hör förutom de ovannämnda kommunerna även Hyvinge, Kervo, Kyrkslätt, Nurmijärvi, Sibbo, Träskända, Tusby, Vichtis, fr.o.m. 1.1.2005 Borgnäs och Mäntsälä.

Namnen på de 16 storstäder samt deras regioner som ingår i det nordiska avsnittet framgår från sidan 267.

Merkkien selitykset

Teckenförklaringar

Explanation of symbols

Rahanarvonkertoimet

Koefficienter för penningvärde

Coefficients for monetary value

Vuoden 2013 rahana
Enligt kursen 2013
2013 currency rate

<i>Vuosi</i> År Year	<i>Kerroin</i> Koefficient Coefficient
1970	8,492
1975	4,816
1980	2,905
1985	1,929
1990	1,514
1995	1,360
2000	1,259
2012	1,015
2013	1,000

Vuoden 2014 rahana
Enligt kursen 2014
2014 currency rate

<i>Vuosi</i> År Year	<i>Kerroin</i> Koefficient Coefficient
1970	8,581
1975	4,866
1980	2,935
1985	1,949
1990	1,530
1995	1,374
2000	1,272
2013	1,010
2014	1,000

Taulukoissa on käytetty seuraavia symboleja

I tabellerna har följande symboler använts

Explanation of symbols

Ei mitään ilmoitettavaa • Intet finns att redovisa • Magnitude nil	–
Suure pienempi kuin puolet käytetystä yksiköstä • Storheten mindre än hälften av den använda enheten • Magnitude less than half of unit employed	0
Salassapitosäännön alainen tieto • Sekretessbelagd uppgift • Data subject to secrecy	...
Tietoa ei ole saatu tai liian epävarma ilmoitettavaksi • Uppgift inte tillgänglig eller alltför osäker för att anges • Data not available	..
Loogisesti mahdoton esitettäväksi • Uppgift kan inte förekomma • Category not applicable	.
Ennakkotieto • Preliminär uppgift • Preliminary data	*
Korjattu luku • Korrigerat tal • Corrected figure	◆
Miehiä • Män • Males	M
Naisia • Kvinnor • Females	N – Kv.

Vaaka- ja pystysuora viiva, joka katkaisee aikasarjan, osoittaa, että viivan eri puolilla olevat tiedot eivät ole täysin verrannollisia. • En vågrät eller lodrät linje som avskär en tidsserie markerar att uppgifterna på ömse sidor om linjen inte är fullt jämförbara. • A horizontal line drawn across a time series shows substantial breaks in the homogeneity of a series.

Alue ja ympäristö Område och miljö Area and environment

Kuvio- ja taulukkoluetelo

Figur- och tabellförteckning

List of diagrams and tables

	Asukkaita maa-km² kohti suurpiireittäin 2015	14
	Befolkning per km ² land stordistriktsvis Population density by major district	
	Helsingin kulutusta vastaavat kasvihuonekaasupäästöt 1990–2014 muutos-%	14
	Utsläpp av växthusgaser motsvarande konsumtionen i Helsingfors förändr-% Green house gas emissions corresponding to consumption in Helsinki	
	Ilman lämpötila Kaisaniemen havaintoasemalla 1975–2014	20
	Luftens temperatur vid Kaisaniemi mätningstation Air temperature at Kaisaniemi meteorological site	
1.1	Pinta-ala ja väestötiheys suurpiireittäin 2015	13
	Areal och folktäthet stordistriktsvis Area and population density by major district	
1.2	Maanomistus 2015	13
	Markägarskap Land ownership	
1.3	Rakennusviraston katu- ja puisto-osaston hallinnassa olevat viheralueet 2015	15
	Grönområden förvaltrade av Byggnadskontorets gatu- och parkavdelning Green areas managed by the city's Public Works Department's Street and Park Unit	
1.4	Ilman lämpötila ja vedenkorkeus 1995–2014	15
	Luftens temperatur och vattenståndet Air temperature and water-level	
1.5	Sade, kosteus ja aurinkoisuus 2000–2014	16
	Nederbörd, fuktighet och solsken Precipitation, humidity and hours of sunshine	
1.6	Hengitettävien hiukkasten, typpidioksidin ja otsonin pitoisuudet 2005–2014	16
	Halter av inandningsbara partiklar, kvävedioxid och ozon i luften Respirable particles, nitrogen dioxide and ozone in the air	
1.7	Helsingin kulutusta vastaavat kasvihuonekaasupäästöt 1990–2014	17
	Utsläpp av växthusgaser motsvarande konsumtionen i Helsingfors Green house gas emissions corresponding to consumption in Helsinki	
1.8	Jäteveden puhdistus 2000–2014	17
	Rening av avloppsvatten Sewage treatment	

1.9	Eräiden Helsingin merialueiden veden laatu 2000–2012 18
	Vattenkvaliteten i vissa havsområden i Helsingfors Water quality in certain sea areas in Helsinki
1.10	Ämmässuon kaatopaikalla vastaanotettu jäte lajeittain 2000–2014 19
	Avfall mottaget på Käringmossens avstjälpningsplats enligt slag Waste received at Ämmässuo dump by waste class
1.11	Ongelmajäte- ja hyötyjätekertymät pääkaupunkiseudulla 2000–2014 19
	Problem- och nyttoavfall insamlat i huvudstadsregionen Problem waste and recycled matter collected by Helsinki Metropolitan Area

Käsitteet ja määritelmät

Pinta-ala ja maanomistus. Tiedot Helsingin kaupungin pinta-alasta ja maanomistuksesta Helsingin kaupungin alueella ja sen ulkopuolella ovat kiinteistöviraston ilmoittamia, Helsingin kuntatietojärjestelmän 1.1.2015 tilanteen mukaisesti. Sisävedet sisältyvät pinta-alatietoihin, mutta eivät sisälly maanomistustietoihin. Tiedot viheralueista sisältävät asemakaavoitetuilla alueilla sijaitsevat viheralueet ja osan yleiskaavassa sijaitsevista viheralueista.

Ilman lämpötila ja vedenkorkeus. Lämpötilat on mitattu Kaisaniemen havaintoasemalla. Vuorokauden keskilämpötila lasketaan kyseisen vuorokauden havaintojen keskiarvona. Vuorokauden ylimmät ja alimmat lämpötilat mitataan edellisillan klo 20 ja mittauspäivän klo 20 väliseltä ajalta. Vedenkorkeus mitataan meren pinnasta Kaivopuiston rannassa.

Sademäärä, ilmankosteus ja auringonpaiste aika. Sademäärä ja ilmankosteus mitataan Kaisaniemen havaintoasemalla. Vuorokautinen sademäärä mitataan mittauspäivän aamun klo 8 ja seuraavan päivän aamun klo 8 väliseltä ajalta. Auringonpaiste aika mitataan Kumpulan havaintoasemalla.

Ilmanlaatu. Helsingin seudun ympäristöpalvelut seuraa ilmanlaatua muun muassa Helsingissä Mannerheimintie 5:ssä ja Vallilassa sekä Espoossa Leppävaarassa ja Vantaalla Tikkurilassa. Asemilla mitataan tärkeimpien kaupunki-ilmansaasteiden kuten esimerkiksi hengitettävien hiukkasten, typpidioksidin ja otsonin pitoisuuksia.

Kasvihuonekaasupäästöt. Käsitteitä kulutusta vastaavat päästöt vuodesta 1990 asukaskohtaisesti sekä kokonaispäästöinä. Sähkön ja kaukolämmön yhteistuotannon aiheuttamat päästöt on laskettu ns. hyödynjakomenetelmällä. Kaukolämmön päästöt määräytyvät paikallisen energiantuotannon ja -kulutuksen mukaan. Kulutussähkön päästöt on laskettu Suomen valtakunnallisen energiantuotannon mukaan (hyödynjakomenetelmä) sekä kaupungin sähkönkäytön mukaan. Sähkölämmityksen päästöt on laskettu ns. välisähkön päästöjen mukaan eli käyttäen keskimääräisen sähköntuotannon ja ns. marginaalisähköntuotannon välillä olevaa päästökerrointa.

Kiinteistöjen erillislämmityksen päästöt on laskettu rakennuskannan pinta-alojen ja oletetun ominaislämmönkulutuksen mukaan. Liikenteen päästöihin sisältyvät tie- ja vesiliikenne sekä raideliikenne aluerajojen sisäpuolella. Teollisuuden ja työkyönteiden päästöt pohjautuvat kevyen polttoöljyn myyntiin ja muut päästötiedot ilmoituslupavollisten teollisuuslaitosten Valtion valvonta- ja kuormitustietojärjestelmään (VAHTI) ilmoittamiin tietoihin.

Jäteveden puhdistus. Helsingin jätevesipuhdistamolta mereen johdettavan veden ja rehevöittävien päästöjen kuten BHK₇:n, fosforin ja typen määrä. Biologinen hapenkulutus, BHK₇, kuvaa happea kuluttavan orgaanisen aineen määrää.

Meriveden laatu. Helsingin ympäristökeskus seuraa meriveden laatua useissa pisteissä Helsingin ranta-alueilla. Laatu luokitus on taulukon yhteydessä.

Jäte, ongelma- ja hyötyjäte. Pääkaupunkiseudulla kertyvää jätettä vastaanottaa Ämmässuon kaatopaikka. Kotitalouksien ongelmajätettä vastaanottavat Helsingin seudun ympäristöpalvelun järjestämät keräyspisteet ja Sortti-asetat. Yritysten ongelmajätettä vastaanottaa Helsingin Kivikon ongelmajätelaitos ja suuremmat erät Riihimäen Ekokemin toimipiste. Ämmässuon kaatopaikka vastaanottaa: 1. Sekajätettä, jolla tarkoitetaan asumisessa syntyvää jätettä ja muuta siihen verrattavissa olevaa teollisuus-, liike- ja palvelutoiminnassa syntyvää jätettä, jota ei määräysten mukaan lajitella lajikohtaisesti erikseen, 2. Biojätettä, joka sisältää biojätekeräyksen kertymän, 3. Muuta jätettä, joka koostuu muista kaatopaikalle tuoduista jätteistä.

Begrepp och definitioner

Areal och markägareförhållanden. Uppgifterna om Helsingfors yta (areal) och om Helsingfors stads markägarskap inom och utanför stadens gränser (läget 1.1.2015) har fått från Helsingfors stads fastighetskontors system för kommundata. Sjöar, åar och dammar ingår i uppgifterna om yta, men inte i uppgifterna om markägarskap. Uppgifterna om grönområden innehåller de detaljplanerade grönområdena och en del av de generalplanerade grönområdena.

Luftens temperatur och vattenståndet. Temperaturerna är uppmätta vid **Kajsaniemi observationsstation**. Ett dygns medeltemperatur räknas som genomsnittet av de observationer som gjorts under det. Extremvärdena är mätta mellan kl. 20.00 dagen före observationsdagen och kl. 20.00 själva observationsdagen. Vattenståndet är mätta vid havsytan i Brunnsparken.

Nederbörd, fuktighet och solsken. Nederbörd och luftfuktighet mäts vid **Kajsaniemi observationsstation**. Nederbörden per dygn mäts mellan kl. 8.00 vderbörande dag och klockan 8.00 följande dag. **Antalet solskenstimmar mäts vid observationsstationen i Gumtäkt.**

Luftkvalitet. Helsingforsregionens miljötjänster (HRM) observerar luftkvaliteten bland annat vid Mannerheimvägen 5 och i Vallgård i Helsingfors samt i Alberga (i Esbo) och i Dickursby (i Vanda). Vid mätstationerna observeras halterna av de viktigaste föroreningarna i stadsluften, såsom inandningsbara partiklar, kvävedioxid och ozon.

Växthusgasutsläpp. Omfattar utsläpp motsvarande konsumtionen per invånare och totalt från och med år 1990. Utsläppen av samproduktion av el- och värme har beräknats med hjälp av en s.k. nyttofördelningsmetod. Fjärrvärmens utsläpp avgörs enligt lokal energiproduktion och -konsumtion. Utsläppen av konsumtionselektricitet har beräknats enligt energiproduktionen i hela Finland (nyttofördelningsmetoden) samt enligt stadens elkonsumtion. Utsläppen p.g.a. eluppvärmning har beräknats genom att använda utsläppskoefficienten mellan genomsnittlig elproduktion och den s.k. marginella elproduktionen.

Utsläpp p.g.a. uppvärmning av enskilda fastigheter har beräknats enligt byggnadsbeståndets yta och en antagen specifik värmekonsumtion. Trafikens utsläpp inbegriper väg- och vattentrafiken samt rälstrafiken inom vederbörande område. Utsläpp p.g.a. industri och arbetsmaskiner baserar sig på försäljning av lätt bränn-

olja. Övriga uppgifter om utsläpp baserar sig på de uppgifter de anmälningsskyldiga industrianläggningarna har givit till VAHTI, dvs. statens system för data om övervakning och belastning.

Rening av avloppsvatten. Mängden vatten och gödande utsläpp, såsom BHK, fosfor och kväve, som leds ut i havet från Helsingfors avloppsreningsverk. Den biologiska syreförbrukningen BSF, står för mängden syreförbrukande organiskt material.

Havsvattnets kvalitet. Helsingfors stads miljöcentral mäter havsvattnets kvalitet på många ställen vid Helsingfors stränder. Kvalitetsklassificeringen finns i samband med tabellen.

Avfall, problem – och nyttoavfall. Avfall som uppstår i huvudstadsregionen tas emot på Kärringmossens soptipp. Problemafval från hushållen mottags vid samkommunen Helsingforsregionens miljötjänster HRM:s insamlingsställen och Sortti-stationer. Problemafval från företag tas emot vid HRM:s problemavfallsstation i Stensböle i Helsingfors och större partier av Ekokem i Riihimäki.

Soptippen i Kärringmossen tar emot: 1. Blandavfall, varmed avses dels avfall som uppkommer vid boende, dels därmed jämförbart avfall från industri-, affärs- eller serviceverksamhet av sådant slag som inte enligt bestämmelserna behöver sorteras. 2. Bioavfall, som inbegriper det som uppsamlas inom bioavfallsinsamlingen. 3. Övrigt avfall, som är allt övrigt avfall som hämtas till soptippen.

Maankäyttö 2014

Markanvändning

Land use

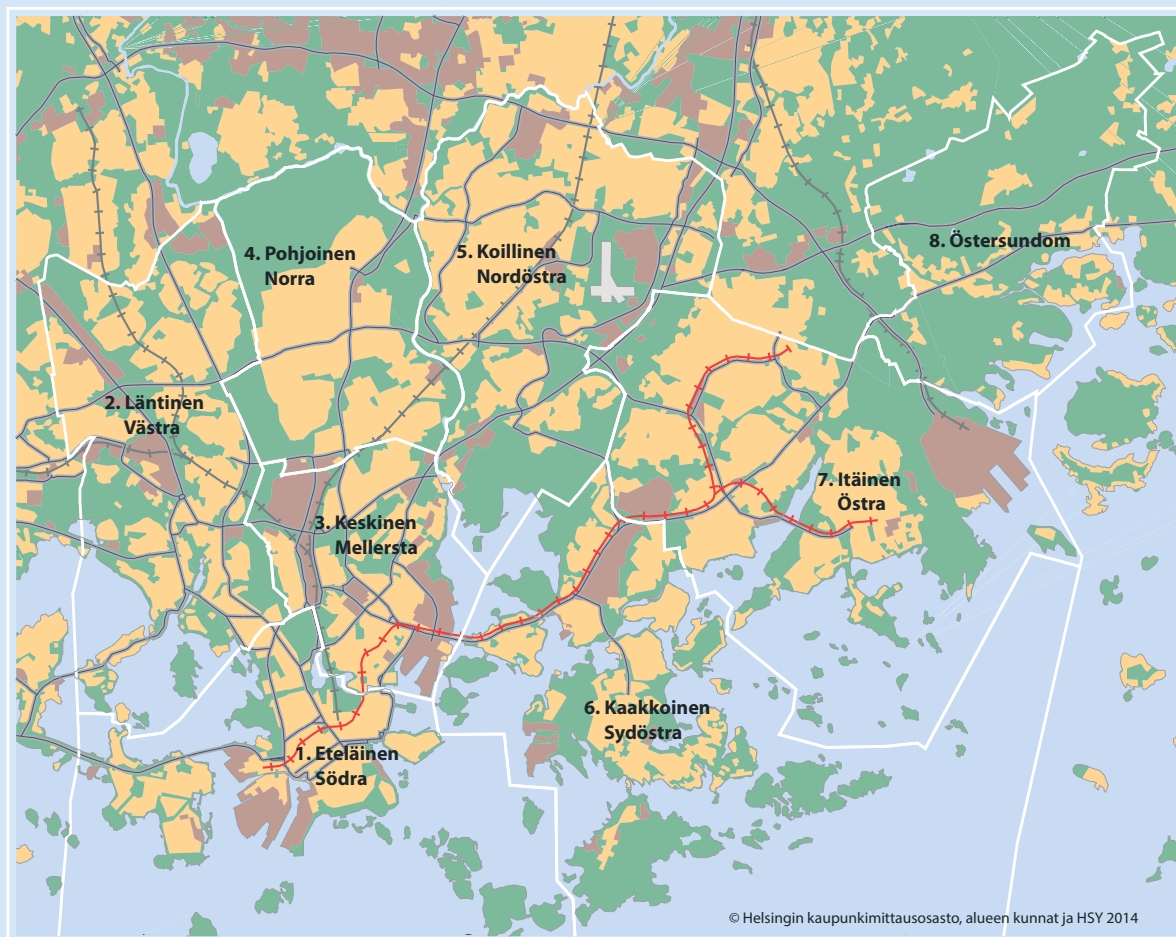
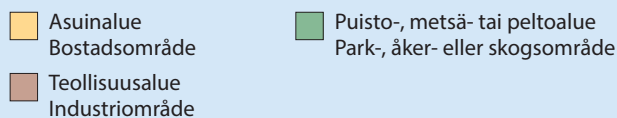

1.1

Pinta-ala ja väestötiheys suurpiireittäin 2015

Areal och folktäthet stordistriktsvis

Area and population density by major district

	Pinta-ala • Areal, km ²		Asukkaita maa-km ² kohti • Befolkning per km ² land
	Yhteensä • Totalt	josta maata ¹ • därav land ¹	
1. Eteläinen suurpiiri • Södra stordistriktet	152,7	18,1	5 978
2. Läntinen suurpiiri • Västra stordistriktet	36,5	30,5	3 485
3. Keskinen suurpiiri • Mellersta stordistriktet	17,7	15,8	5 508
4. Pohjoinen suurpiiri • Norra stordistriktet	23,2	23,2	1 820
5. Koillinen suurpiiri • Nordöstra stordistriktet	37,6	36,4	2 680
6. Kaakkoinen suurpiiri • Sydöstra stordistriktet	362,4	25,2	1 943
7. Itäinen suurpiiri • Östra stordistriktet	56,5	37,5	2 879
8. Östersundomin suurpiiri • Östersundoms stordistrikt	28,7	26,2	79
Tilastoaluejaon ulkopuoliset saaret • Öarna utanför stordistrikten	3,6	3,6	
Koko kaupunki • Hela staden	719,0	216,5	2 867
Espoo • Esbo	528,0	330,2	804
Vantaa • Vanda	240,3	240,3	877
Kauniainen • Grankulla	6,0	6,0	1 560
Helsingin seutu • Helsingforsregionen	5 518,9	3 840,9	365

¹ Ml. sisävesi. • Inkl. sötvattendrag.

Lähde: Kiinteistöviraston kaupunkimittausosasto, Helsingin kuntatietojärjestelmä ja Maanmittauslaitos.

Källa: Fastighetskontorets stadsmättningsavdelning, Helsingfors kommundatasystem och Lantmäteriverket.

1.2

Maanomistus¹ 2015Markägarskap¹

Land ownership

	km ²	%
Helsingin kaupunki • Helsingfors stad	135,7	63,2
Suomen valtio • Finska staten	17,8	8,3
Yksityiset henkilöt • Privatpersoner	20,1	9,4
Asunto Oy • Bostads-AB	18,8	8,8
Muut • Övriga	22,5	10,5
Yhteensä • Totalt	²214,9	100
Helsingin kaupungin maanomistus kaupungin alueen ulkopuolella • Helsingfors stads markägarskap utanför stadens gränser	59,0	
Helsingin kaupungin maanomistus yhteensä • Helsingfors stads markägarskap sammanlagt	194,7	

¹ 14.9.2015.² Pl. sisävedet. • Exkl. sötvattendrag.

Lähde: Kiinteistöviraston kaupunkimittausosasto, Helsingin kuntatietojärjestelmä.

Källa: Fastighetskontorets stadsmättningsavdelning, Helsingfors kommundatasystem.

Asukkaita maa-km² kohti suurpiireittäin 2015

Befolkning per km² land stordistriktsvis
Population density by major district

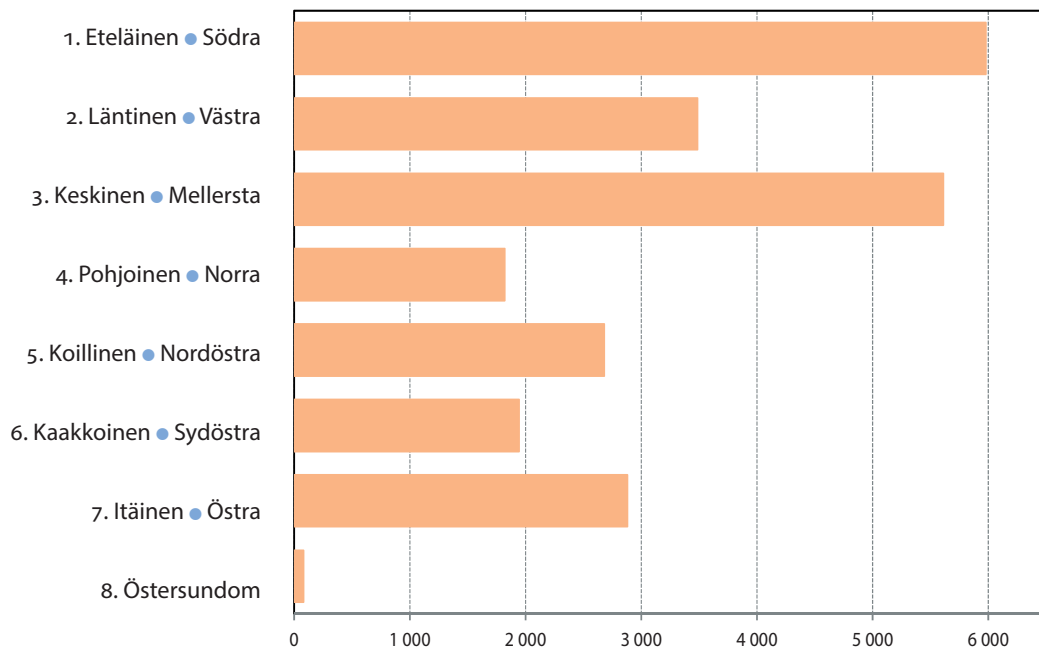

Lähde: Kiinteistöviraston kaupunkimittausosasto, Helsingin kuntatietojärjestelmä ja Maanmittauslaitos.
Källa: Fastighetskontorets stadsmättningsavdelning, Helsingfors kommundatasystem och Lantmäteriverket.

Helsingin kulutusta vastaavat kasvihuonekaasupäästöt muutos-% 1990–2014

Utsläpp av växthusgaser motsvarande konsumtionen i Helsingfors förändr-%
Green house gas emissions corresponding to consumption in Helsinki

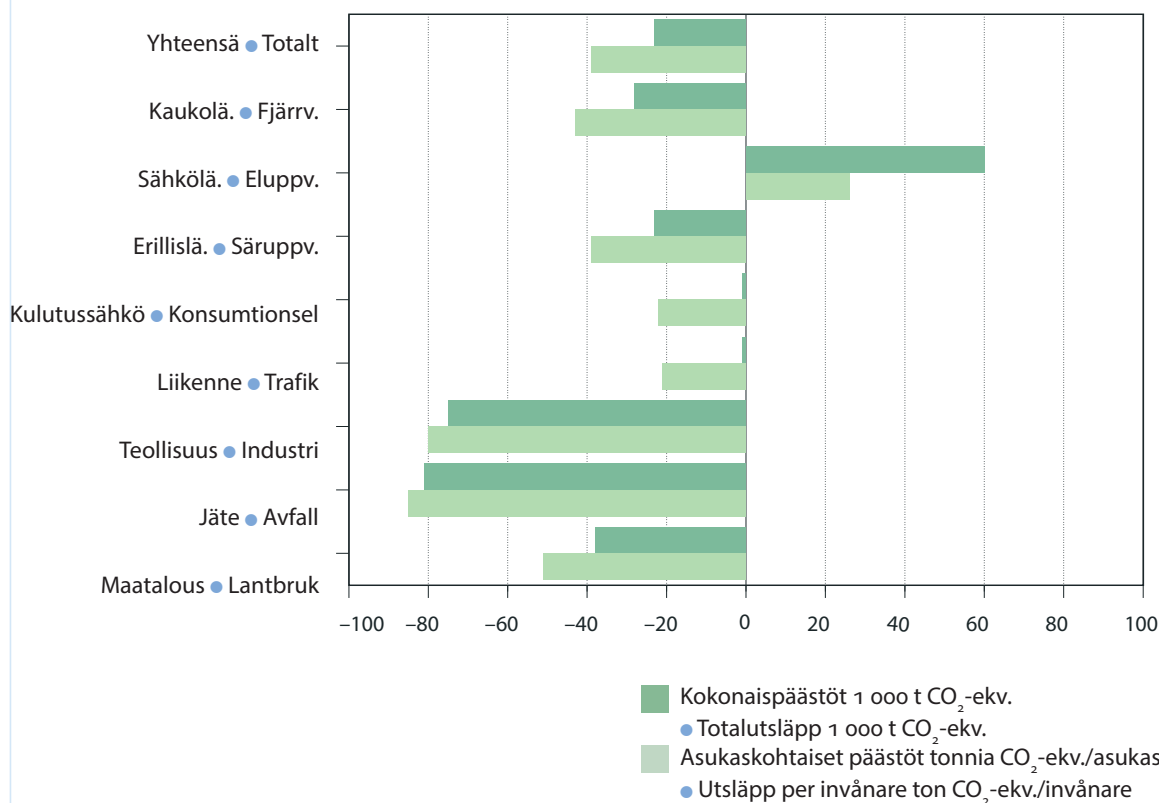

Lähde: Ympäristökeskus.
Källa: Miljöcentralen.

1.3

Rakennusviraston katu- ja puisto-osaston hallinnassa olevat viheralueet¹ 2015

Grönområden förvaltade av Byggnadskontorets gatu- och parkavdelning¹

Green areas managed by the city's Public Works Department's Street and Park Unit

	Km ²	%
Viheralueet • Grönområden		
Rakennetut puistot • Byggda parker	8,98	12,4
Maisemapellot ja niityt • Landskapsåkrar och ängar	10,14	14,0
Taajamametsät • Skogar inom staden	45,62	62,8
Luonnonsoojelu • Naturskydd	5,99	8,2
Muut • Övriga	1,92	2,6
Yhteensä • Totalt	72,65	100

¹ Sisältävät asemakaavoitetut ja osan yleiskaavoitetuista viheralueista 26.3.2015. • Innehåller de stadsplanerade och en del av de generalplanerade grönområdena.

Lähde: Rakennusvirasto, yleisten alueiden rekisteri.

Källa: Byggnadskontorets register över allmänna områden.

1.4

Ilman lämpötila ja vedenkorkeus 1995–2014

Luftens temperatur och vattenståndet

Air temperature and water-level

	Ilman lämpötila ¹			Vedenkorkeus ²		
	Luftens temperatur ¹ Keskilämpö Medeltemperatur °C	Ylin Max.	Alin Min	Vattenståndet ² Keskimäärin Medeltal cm	Ylin Max.	Alin Min.
1995	6,2	27,7	-24,4	8	94	-56
2000	7,2	26,3	-18,0	6	85	-51
2005	6,6	29,6	-18,3	4	151	-44
2010	5,0	30,1	-22,6	-10	64	-93
2013	7,8	28,6	-22,6	-6	93	-92
2014	7,3	29,6	-18,2	-11	59	-71
I	-5,9	5,6	-18,2	-6	55	-71
II	0,2	4,7	-7,6	-26	3	-60
III	2,1	10,9	-8,3	-4	35	-33
IV	5,9	19,9	-4,5	-13	21	-35
V	10,6	26,3	-1,2	-17	9	-46
VI	13,5	24,4	3,5	-12	13	-33
VII	20,1	29,6	11,1	-15	14	-33
VIII	17,9	28,4	9,6	0	35	-32
IX	13,0	20,3	0,4	-11	28	-40
X	6,7	14,7	-3,8	-14	21	-40
XI	3,2	10,3	-2,4	-20	26	-46
XII	0,1	5,5	-15,7	8	59	-52

¹ Kaisaniemen havaintoasemalla. • Vid Kajsaniemi observationsstation.

² Meren pinnassa Kaivopuiston rannassa. • Vid havsytan vid Brunnsparken.

Lähde: Ilmatieteen laitos.

Källa: Meteorologiska institutet.

	Havaintoasema ● Observationstation	Suurin päivässä ● Största på en dag mm	Sadepäiviä ● Nederbörd- dagar, ≥ 1,0 mm	Lumen syvyys 15. pnä ¹ , cm ● Snödjup 15. dagen ¹ i mån	Ilman suhteel- teellinen kosteus ● Luftens relativa fuktighet, %	Kumpula ● Gumtäckt Auringonpaiste- tuntien lukumäärä ● Antal solskens- timmar
	Kaisaniemi ● Kaisaniemi Sademäärä ● Nederbörd Yhteensä ● Totalt, mm					
2000	707	25,9	115	7	81	1 982
2005	613	31,2	93	25	78	..
2010	587	27,5	120	58	78	1 694
2013	586	43,3	104	49	82	..
2014	594	26,6	102	5	82	1 776
I	46	13,4	7	2	87	55
II	24	5,7	10	7	93	13
III	30	9,0	6	5	78	172
IV	9	3,4	3	–	65	250
V	64	12,4	13	–	77	223
VI	72	15,7	12	–	79	169
VII	13	6,5	3	–	74	349
VIII	121	26,6	14	–	81	239
IX	54	18,9	4	–	86	215
X	42	12,8	6	–	85	58
XI	51	19,6	8	–	92	13
XII	68	10,7	16	–	90	20

¹ Vuositiedon ajankohta maaliskuun 15. päivä. ● Tidpunkten för årsuppgiften är 15 mars.

Lähde: Ilmatieteen laitos.

Källa: Meteorologiska institutet.

Ilmanlaatu ● Luftkvaliteten	Vuosikeskiarvo ● Årsmedeltal, µg/m ³			
	2005	2010	2013	2014
Hengittävät hiukkaset, PM ₁₀ ● Inandningsbara partiklar, PM ₁₀				
Mannerheimintie 5 ¹ ● Mannerheimvägen 5 ¹	30	25	24	26
Kallio ● Berghäll	15	15	13	15
Leppävaara ² ● Alberga ²	23	15	20	21
Tikkurila ● Dickursby	23	16	14	16
Typpidioksidipitoisuus, NO ₂ ● Kvävedioxidhalt, NO ₂				
Mannerheimintie 5 ¹ ● Mannerheimvägen 5 ¹	43	41	37	36
Kallio ● Berghäll	22	23	20	20
Leppävaara ² ● Alberga ²	24	28	27	25
Tikkurila ● Dickursby	30	30	27	25
Otsoneipitoisuus, O ₃ ● Ozonhalt, O ₃				
Mannerheimintie 5 ¹ ● Mannerheimvägen 5 ¹	37	39	39	35
Kallio ● Berghäll	48	48	52	46
Tikkurila ● Dickursby	46	44	47	..

¹ Mittaus aloitettu vuonna 2005. ● Mätningen inleddes år 2005.

² Mittausaseman sijainti muuttui vuosien 2005 ja 2010 alussa. ● Mätstationens läge ändrades i början av 2005 och 2010.

Lähde: Helsingin seudun ympäristöpalvelut. Ilmanlaatu pääkaupunkiseudulla.

Källa: Helsingforsregionens miljötjänster. Luftkvaliteten i huvudstadsregionen.

Helsingin kulutusta vastaavat kasvihuonekaasupäästöt 1990–2014

Utsläpp av växthusgaser motsvarande konsumtionen i Helsingfors

Green house gas emissions corresponding to consumption in Helsinki

	Kokonaispäästöt, 1 000 t CO ₂ -ekv. ● Totalutsläpp, 1 000 t CO ₂ -ekv.						1990–2014 muutos-% förändr.-%
	1990	2000	2005	2010	2013	2014	
Yhteensä ● Totalt	3 615,5	3 294,5	3 446,4	3 222,9	2 851,6	2 789,7	-23
Kaukolämpö ● Fjärrvärme	1 808,9	1 350,9	1 384,0	1 352,5	1 295,7	1 305,5	-28
Sähkölämmitys ● Eluppvärmning	84,9	109,1	122,1	133,4	135,7	135,7	60
Erillislämmitys ● Säruppvärmning	126,2	121,8	110,6	106,0	97,7	97,7	23
Kulutussähkö ● Konsumtionsel	516,4	701,4	921,1	851,8	579,8	511,0	-1
Liikenne ● Trafik	649,8	704,5	748,0	693,9	649,3	646,4	-1
Teollisuus ja työkonet							
● Industri och arbetsmaskiner	180,7	113,2	91,5	41,7	45,4	45,4	-75
Jätteen ja jäteveden käsittely							
● Behandling av avfall och avfallsvatten	246,5	192,3	67,5	42,4	46,8	46,8	-81
Maatalous ● Lantbruk	2,0	1,4	1,4	1,2	1,2	1,2	-38

	Asukaskohtaiset päästöt, tonnia CO ₂ -ekv./asukas ● Utsläpp per invånare, ton CO ₂ -ekv./inv.						1990–2014 muutos-% förändr.-%
	1990	2000	2005	2010	2013	2014	
Yhteensä ● Totalt	7,3	5,9	6,1	5,5	4,7	4,5	-39
Kaukolämpö ● Fjärrvärme	3,7	2,4	2,5	2,3	2,1	2,1	-43
Sähkölämmitys ● Eluppvärmning	0,2	0,2	0,2	0,2	0,2	0,2	26
Erillislämmitys ● Säruppvärmning	0,3	0,2	0,2	0,2	0,2	0,2	-39
Kulutussähkö ● Konsumtionsel	1,0	1,3	1,6	1,4	0,9	0,8	-22
Liikenne ● Trafik	1,3	1,3	1,3	1,2	1,1	1,0	-21
Teollisuus ja työkonet							
● Industri och arbetsmaskiner	0,4	0,2	0,2	0,1	0,1	0,1	-80
Jätteen ja jäteveden käsittely							
● Behandling av avfall och avfallsvatten	0,5	0,3	0,1	0,1	0,1	0,1	-85
Maatalous ● Lantbruk	0,0	0,0	0,0	0,0	0,0	0,0	-51

Lähde: Helsingin kaupungin ympäristökeskus.

Källa: Helsingfors stads miljöcentralen.

Jäteveden puhdistus 2000–2014

Rening av avloppsvatten

Sewage treatment

	Jätevesimäärä, milj. m ³		Ainevirtaama mereen		Fosfori		Typpi	
	● Avloppsvattenmängd		● Ämnesföring ut i havet		● Fosfor		● Kväve	
			Biologinen hapenkulutus (BHK ₅)					
			● Biologisk syreförbrukning (BS ₅)					
			Tonnia/vuosi ● Ton/år					
2000	98,9		1 285		52		1 385	
2005	99,3		600		24		480	
2010	92,8		939		29		634	
2013	96,3		564		19		345	
2014	95,4		606		21		424	

Lähde: HSY, Helsingin seudun ympäristöpalvelut.

Källa: HRM, Helsingforsregionens miljötjänster.

Vesimuodostuma ● Vattenförekomst

Ekologinen tila ● Ekologisk tillstånd

Kemiallinen tila ● Kemiskt tillstånd

Vesimuodostuma ● Vattenförekomst	Ekologinen tila ● Ekologisk tillstånd		Aineisto ja arvioperuste ● Material och bedömningsgrund	Muutoksen syy ● Orsak till förändringen	Kemiallinen tila ● Kemiskt tillstånd		Kemiallinen luokitus ● Kemisk klassificering
	2000–2007	2006–2012			2000–2007	2006–2012	
Sipoon saaristo ● Sibbo skärgård	Tyydyttävä ● Nöjaktig	Välttävä ● Försvarlig	2	1	Hyvä ● God	Hyvä ● God	1
Villinki ● Villinge	Välttävä ● Försvarlig	Välttävä ● Försvarlig	3		Hyvä ● God	Hyvä ● God	1
Kruunuvuorenselkä ● Kronbergsfjärden	Välttävä ● Försvarlig	Välttävä ● Försvarlig	3	1	Hyvä ● God	Hyvää huonompi ● Sämre än god	2
Seurasaari ● Fölisön	Välttävä ● Försvarlig	Välttävä ● Försvarlig	3		Hyvä ● God	Hyvä ● God	1
Suvisaari-Lauttasaari ● Sommaröarna-Drumsö	Tyydyttävä ● Nöjaktig	Välttävä ● Försvarlig	3	1	Hyvä ● God	Hyvä ● God	1
Espoonlahti ● Esboviken	Tyydyttävä ● Nöjaktig	Välttävä ● Försvarlig	4	1	Hyvä ● God	Hyvä ● God	1
Porkkala itä ● Porkkala östra	Välttävä ● Försvarlig	Välttävä ● Försvarlig	5		Hyvä ● God	Hyvä ● God	1
Porvoo-Helsinki ● Borgå-Helsingfors	Tyydyttävä ● Nöjaktig	Välttävä ● Försvarlig	1	1	Hyvä ● God	Hyvä ● God	1
Helsinki-Porkkala ● Helsingfors-Porkkala	Tyydyttävä ● Nöjaktig	Välttävä ● Försvarlig	3	1	Hyvä ● God	Hyvä ● God	1

Ekologinen luokitus ● Ekologisk klassificering

Aineisto ● Material	Luokitusperuste ● Klassificeringsgrund	Kattava kasviplanktonin a-klorofylliaineisto ja intensiiviaseman biomassaineisto, rakkolevävyöhykkeen kasvuvyvyys suojaisalla ja avoimella rantavyöhykkeellä sekä pohjaeläimistöaineisto. ● Täckande material av a-klorofyll från växtplankton och ett biomassamaterial från intensivstationen, växtdjupet för blåstång i skyddade resp. öppna strandzoner samt ett material om bottenfauna.
1 Laaja ● Omfattande	Kattava kasviplanktonin a-klorofylliaineisto (välttävä) ja melko laaja pohjaeläinaineisto (tyydyttävä). ● Ett täckande a-klorofyllmaterial från växtplankton (försvarlig) och ett ganska omfattande material av bottenfauna (nöjaktigt)	
2 Laaja ● Omfattande	Kattava kasviplanktonin a-klorofylliaineisto (välttävä) ja melko laaja pohjaeläinaineisto (tyydyttävä). ● Ett täckande a-klorofyllmaterial från växtplankton (försvarlig) och ett ganska omfattande material av bottenfauna (nöjaktigt)	
3 Laaja ● Omfattande	Kasviplanktonin a-klorofylliaineisto ja pohjaeläintulokset. ● Ett a-klorofyllmaterial från växtplankton och rön om bottenfauna.	
4 Suppea ● Snäv	Kasviplanktonin klorofylliaineisto ja pohjaeläintulokset. ● Ett klorofyllmaterial från växtplankton och rön om bottenfauna.	
5 Suppea ● Snäv	Hyvin suppea aineisto, vedenlaatutulokset yhdeltä asemalta 2011 ja pohjaeläintieto kahdelta asemalta 2011. ● Ett mycket snävt material, vattenkvalitetsuppgifter från en station år 2011 och uppgift om bottenfauna från två stationer 2011.	

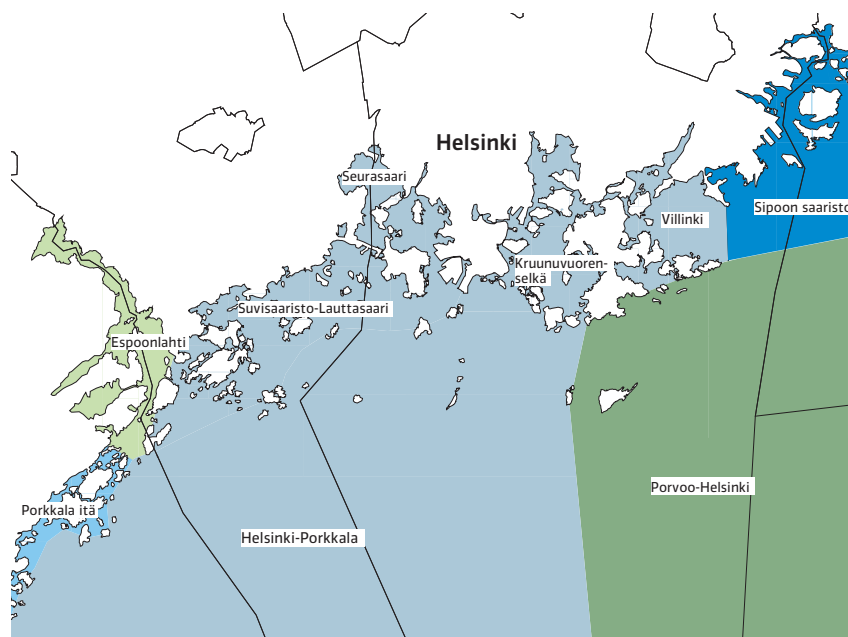

Muutoksen syy ● Orsak till förändringen

- 1 Tilaluokka huonontunut yhden luokan johtuen menetelmällisistä muutoksista, uudesta seuranta-aineistosta tai vesimuodostuman tyypin muutoksesta. ● Ramlat ner en klass beroende på förändrad metodologi, nytt uppföljningsmaterial eller förändring i typen av vattenförekomst.

Kemiallinen luokitus ● Kemisk klassificering

- 1 Kemiallisen tilan arviointi on tehty asiantuntija-arvioina sopivan aineiston puuttuessa. ● Bedömningen av det kemiska tillståndet är i brist på empiriskt material en expertuppskattning.
- 2 Mittauksiin perustuva luokitus, suppea aineisto. ● Mätningbaserad klassificering, snävt material.

Lähde: Helsingin kaupungin ympäristökeskus.
Källa: Helsingfors stads miljöcentral.

Ämmässuon kaatopaikalla vastaanotettu jäte¹ lajeittain 2000–2014

Avfall¹ mottaget på Käringsmossens avstjälpningsplats enligt slag
Waste received at Ämmässuo dump by waste class

	2000	2005	2010	2013	2014
Yhteensä • Totalt	512,2	528,8	478,2	441,1	455,3
Sekajäte • Blandavfall	377,1	288,0	257,3	227,7	72,5
Biojäte • Bioavfall	33,8	43,5	56,7	51,8	50,7
Muut jätelajit • Övriga avfalls slag	101,3	197,3	164,1	164,6	332,1

¹ Ei sisällä maa-aineksia, asfalttia, murskattua betonia ja tiiliä. • Exkl. jord, asfalt, krossad betong och tegel.

Lähde: HSY, Helsingin seudun ympäristöpalvelut. Jätehuolto
Källa: HRM, Helsingforsregionens miljöjänster. Avfallshantering

Ongelmajäte- ja hyötyjätekertymät pääkaupunkiseudulla 2000–2014

Problem- och nyttoavfall insamlat i huvudstadsregionen

Problem waste and recycled matter collected by Helsinki Metropolitan Area

	2000 Tonnia • Ton	2005	2010	2013	2014
Ongelmajätekertymät yhteensä					
• De samlade mängderna problemavfall totalt	1 635	8 203	7 726	6 700	6 885
Paristot • Batterier	50	51	55	25	26
Lyijyakut • Blyackumulatorer	821	533	349	234	218
Jäteöljyt • Spillolja	242	190	134	190	186
Maalijätteet • Färgavfall	308	380	700	880	831
Tartuntajäte • Smittofarligt avfall	1	3	6	9	10
Muut ongelmajätteet ¹ • Annat problemavfall ¹	213	7 046	6 482	5 362	5 614
Hyötyjätekertymät yhteensä					
• De samlade mängderna återvinnbart avfall totalt	40 915	57 863	77 015	76 089	73 532
Jätepuu ² • Virkesavfall ²	2 885	8 104	14 731	18 869	18 221
Metalliromu ³ • Metallskrot ³	2 429	2 844	3 457	3 482	3 503
Lasi • Glas	1 777	1 383	2 089	1 950	1 096
Biojäte • Bioavfall	33 824	45 532	56 738	51 788	50 712

¹ Vuoden 2002 alusta ongelmajätteiksi luokitellaan myös kylmälaitteet, televisiot, monitorit ja kyllästetty puu. • Sedan början av år 2002 räknas även kylagregat, televisioner, monitorer och impregnerat trä som problemavfall.

² Puun vastaanotto siirtynyt rakennusjätteen käsittelylaitoksen (Ekopark Oy) hoidettavaksi. • Mottagning av virkesavfall ges över till anläggningen för hantering av byggdandsavfall (aktiebolaget Ekopark Oy).

³ Siirtynyt tuottajayhteisöjen (SER-tuottajayhteisö ry ja ERP Finlandia) hoidettavaksi. • Är hädanefter på producenternas (SER-tuottajayhteisö ry och ERP Finlandia) ansvar.

Lähde: HSY, Helsingin seudun ympäristöpalvelut. Jätehuolto
Källa: HRM, Helsingforsregionens miljöjänster. Avfallshantering

Ilman lämpötila Kaisaniemen havaintoasemalla 1975–2014

Luftens temperatur vid Kajsaniemi mätningstation

Air temperature at Kaisaniemi meteorological site

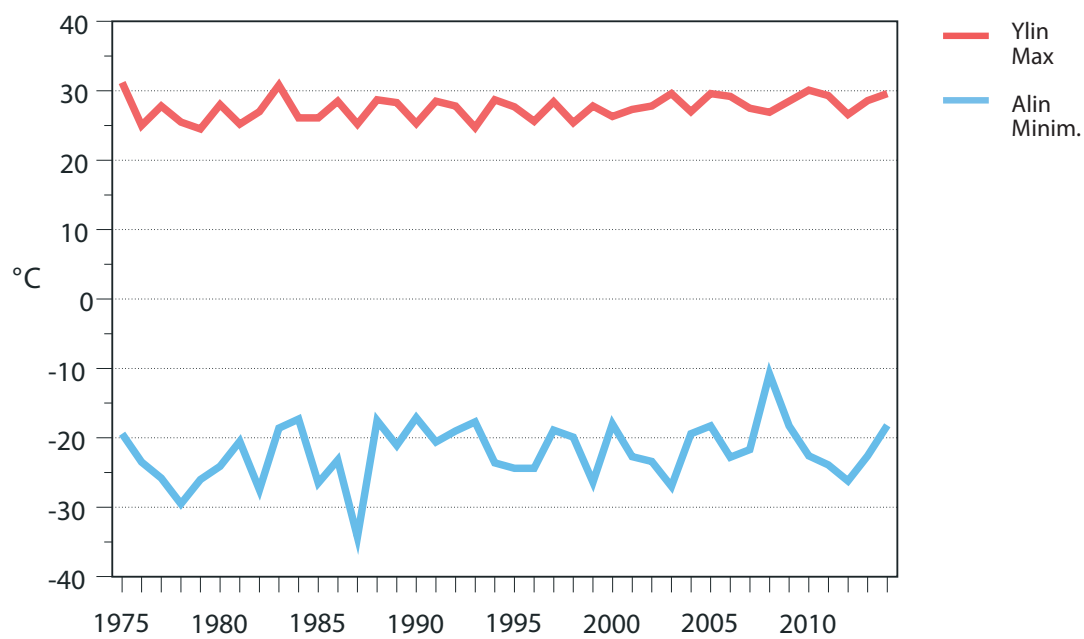

Lähde: Ilmatieteen laitos.
Källa: Meteorologiska institutet.

Väestö Befolkning Population

Kuvio- ja taulukkoluetelo

Figur- och tabellförteckning

List of diagrams and tables

Väestö äidinkielen ja iän mukaan 1.1.2015	28
Befolkning enligt modersmål och ålder Population by language and age	
Väestö äidinkielen mukaan 1.1.1870–2015	37
Befolkning enligt modersmål Population by language	
Väestö 1.1.1950–2015	43
Befolkningen Population	
Syntyneisyys, kuolleisuus ja muuttaneisuus 1950–2014	52
Nativitet, dödlighet och flyttningstal Nativity, mortality and migration rate	
Nettomuutto muuttoalueen mukaan 1972–2014	58
Nettoflyttningen enligt flyttningsområde Net migration by area of migration	
Syntyneiden enemmyys, nettomaassamuutto ja nettomaahanmuutto 1960–2014	61
Födelseöverskott samt nettomigration inom och till landet Birth surplus and net migration within and to the country	
2.1 Helsingin väestö 1.1.1875–2015	27
Helsingfors befolkning Population	
2.2 Helsingin väestö iän ja sukupuolen mukaan 1.1.1980–1.1.2015	29
Helsingfors befolkning efter ålder och kön Population by age and sex	
2.3 Väestö 1.1.1990–2015 sekä väestöennuste 1.1.2025 piireittäin ja osa-alueittain	30
Befolkning samt befolkningsprognos efter distrikt och delområde Population and population projection by district and City sub-district	
2.4 Väestö iän mukaan piireittäin ja osa-alueittain 1.1.2015	34
Befolkning efter ålder, distrikt och delområde vid årsskiftet Population by age in districts and City sub-districts	
2.5 Väestö äidinkielen mukaan 1.1.1950–2015	37
Befolkning efter modersmål Population by language	

2.6	Väestö äidinkielen ja iän mukaan 1.1.2015	38
	Befolkning enligt modersmål och ålder Population by language and age	
2.7	Väestö kansalaisuuden mukaan 1.1.2008–2015	39
	Befolkning efter medborgarskap Population by citizenship	
2.8	Suomen kansalaisuuden saaneet äidinkielen mukaan 2000–2014	39
	Personer som fått finländsk medborgarskap enligt modersmål Persons having received a Finnish citizenship, by mother tongue	
2.9	Suomen kansalaisuuden saaneet aikaisemman kansalaisuuden mukaan 1998–2014	40
	Personer som fått finländskt medborgarskap enligt tidigare medborgarskap Population by former citizenship	
2.10	Väestö uskonnollisen yhdyskunnan mukaan 1.1.2000–2015	40
	Befolkning enligt religionssamfund Population by religious affiliation	
2.11	Väestö syntymäpaikan ja iän mukaan 1.1.2015	41
	Befolkning enligt födelseort och ålder Population by birthplace and age	
2.12	Väestö iän mukaan 1.1.2005, 2010 ja 2015	42
	Befolkning efter ålder Population by age	
2.13	Väestö Helsingin seudun kunnissa 1.1.1970–2015	43
	Befolkning i Helsingforsregionens kommuner Population in the Helsinki Region	
2.14	Asuntokunnat henkilöluvun mukaan 1.1.1980–2015	44
	Bostadshushåll efter antal personer Dwelling households by number of occupants	
2.15	Perheet perhetyypin ja lasten iän mukaan 1990–2015	45
	Familjer enligt familjetyp och barnens ålder Families by type and age of children	
2.16	Helsingin väkiluku ja väestönmuutokset 1960–2014	46
	Helsingfors folkmängd och befolkningsförändringar Population and vital statistics	
2.17	Väestönmuutokset piireittäin 2014	48
	Befolkningens förändringar distriktsvis Vital statistics by district	
2.18	Solmitut avioliitot sekä avioerot 1971–2014	49
	Ingångna äktenskap samt skilsmässor Marriages and divorces	
2.19	Ikäryhmittäiset hedelmällisyysluvut 1971–2014	49
	Åldersdifferentierade fruktsamhetstal Age-specific fertility rates	
2.20	Syntyneet 1901–2014	50
	Födda Births	
2.21	Kuolleet 1901–2014	51
	Döda Deaths	

2.22	Elävänä syntyneet ja kuolleet 2014	52
	Levande födda och döda Live births and deaths	
2.23	Kuolleet iän ja sukupuolen mukaan 1995–2014	53
	Döda efter ålder och kön Deaths by age and sex	
2.24	Elinajanodote (Jäljellä oleva keskimääräinen elinaika) 1981–2014	54
	Förväntat antal levnadsår (Återstående medellivslängd) Life expectancy (Average expectation of remaining lifetime)	
2.25	Muuttoliike 1921–2014	56
	Flyttningsrörelsen Migration	
2.26	Muuttaneet iän ja sukupuolen mukaan 1986–2014	57
	In- och utflyttade efter ålder och kön Migration by age and sex	
2.27	Muuttoliike muuttoalueen mukaan 1981–2014	58
	Flyttningsrörelsen efter flyttningsområde Direction of migration	
2.28	Maassamuutto maakunnittain 2013 ja 2014	59
	Flyttningsrörelsen inom landet efter landskap Internal migration by county	
2.29	Helsingin ja Helsingin seudun muiden kuntien välinen nettomuutto 1991–2014	60
	Flyttningsrörelsen mellan Helsingfors och övriga kommuner i Helsingforsregionen Migration between Helsinki and the other municipalities in the Helsinki Region	
2.30	Pääkaupunkiseudun, muun Helsingin seudun ja Helsingin seudun muuttoliike 2000–2014	60
	Flyttningsrörelsen mellan huvudstadregionen, övriga Helsingforsregionen och Helsingforsregionen Migration	
2.31	Helsingin seudun kuntien, Tampereen, Turun ja Oulun muuttoliike 2014	61
	Flyttningsrörelsen mellan Helsingfors, Tammerfors, Åbo och Uleåborg Migration	
2.32	Helsingin ja Helsingin seudun muiden kuntien välinen muuttoliike 1991–2014	62
	Flyttningsrörelsen mellan Helsingfors och övriga kommuner i Helsingforsregionen Migration between Helsinki and the other municipalities in the Helsinki Region	
2.33	16 vuotta täyttäneet maassamuuttajat koulutusasteen mukaan 1991–2013	63
	16 år fyllda som flyttat inom landet efter utbildningsnivå 16 year old migrants by level of education	

Käsitteet ja määritelmät

Väestön määrä ja rakenne

Helsingin väestö. Helsingissä vakituisesti asuva väestö. Kaikki ne henkilöt, joilla on kotipaikka eli ovat kirjoilla Helsingissä vuodenvaihteessa Väestörekisterikeskuksen (VRK) ylläpitämän väestötietojärjestelmän mukaan, kansalaisuudesta riippumatta.

Helsingissä asuvat vieraan valtion lähetystöön, kaupalliseen edustustoon tai lähetetyn konsulin virastoon kuuluvat henkilöt sekä näiden perheenjäsenet ja henkilökohtainen palveluskunta eivät kuulu Helsingin väestöön, elleivät ole Suomen

kansalaisia. Sen sijaan Suomen ulkomailla olevien lähetystöjen ja kaupallisten edustustojen helsinkiläinen henkilökunta sekä YK:n rauhanturvajoukoissa palvelevat luetaan Helsingin väestöön.

Ulkomaan kansalaisella on kotipaikka Helsingissä, jos hänen oleskelunsa on tarkoitettu kestävänsä tai on kestänyt vähintään yhden vuoden. Turvapaikanhakija saa kotipaikan vasta, kun hänen hakemuksensa on hyväksytty.

Väestön määrä. Vuodenvaihteesta 1993/94 lähtien väestön määrä on ollut väestötietolain (507/93) mukaisesti vuodenvaihteen asukasluku. Tieto korvasi vuodesta 1875 käytetyn tammikuun 1. päivän tilanteen. Erona aikaisempaan on, että vuodenvaihteen asukasluvussa eivät ole mukana vuoden ensimmäisenä päivänä syntyneet ja muuttaneet. Ennen vuotta 1990 käytettiin henkikirjoitettua väestöä koskevaa tietoa. Väestötiedon lähde ovat vuosina 1875–1989 olleet henkikirjat ja vuodesta 1990 lähtien Väestörekisterikeskus. Väestörakenteen lähteenä ovat vuoteen 1984 asti olleet henkikirjat, vuosina 1985–1994 Helsingin väestötietojärjestelmä ja vuodesta 1995 alkaen Tilastokeskus. Selvyyden vuoksi taulukoiden otsikoinnissa käytetään 1.1.-ajankohtaa.

Keskiväkiluku on tilastovuoden alun ja lopun väkilukujen aritmeettinen keskiarvo.

Väkiluvun muutos on tilastovuoden alun ja lopun väkilukujen erotus.

Asuntokunnan muodostavat kaikki samassa asuinhuoneistossa vakinaisesti asuvat henkilöt.

Perheisiin kuuluvat yhdessä asuvat avio- tai avoliitossa tai rekisteröidyssä parisuhteessa (vuodesta 2003 alkaen) olevat henkilöt ja heidän naimattomat lapsensa, jompikumpi vanhemmista naimattomine lapsineen sekä lapsettomat avio- tai avoparit tai rekisteröidyssä parisuhteessa elävät. Perheen muodostavat vain yhdessä asuvat henkilöt, yksinäinen henkilö on perheisiin kuulumaton. Perheessä voi olla korkeintaan kaksi perättäistä sukupolvea. Jos yhdessä asuu useampia sukupolvia, muodostetaan perhe nuorimmasta sukupolvesta lähtien. Kukin henkilö voi kuulua vain yhteen perheeseen. Avoparit on muodostettu samassa asunnossa vakituisesti asuvista ja eri sukupuolta olevista puolisoittomista aikuisista, jos heidän ikäeronsa on alle 16 vuotta eivätkä he ole sisaruksia. Väestön perherakennetta koskevat tilastotiedot perustuvat väestö- ja asuntolaskentojen lisäksi VRK:n väestötietojärjestelmän tietoihin.

Väestönmuutokset

Väestörekisterikeskus (VRK) kerää keskitetysti kaikki väestönmuutoksia – syntymää, kuolemaa, avioliiton solmimista ja avioeroa sekä muuttoliikettä – koskevat ilmoitukset. Väestörekisterikeskus saa muutositteet väestörekisterin pitäjiltä, maistraateilta, tuomioistuimilta ym. Väestörekisterikeskus käsittelee ja tarkistaa aineiston sekä päivittää väestötietojärjestelmänsä jatkuvasti. Väestötietoja saadaan tilastomuodossa sekä Tilastokeskuksesta että Helsingin väestötietojärjestelmästä, joihin ne hankitaan VRK:sta.

Elävänä syntynyt lapsi on ilmoitettava VRK:n väestötietojärjestelmään kahden kuukauden kuluessa syntymästä. Syntynyt lapsi tilastoidaan sen rekisterin mukaan, johon lapsi on kirjattu.

Yleinen hedelmällisyysluku ilmaisee, kuinka monta elävänä syntynyttä lasta tuhatta 15–49-vuotiasta naista kohti on syntynyt vuoden aikana.

Kokonaishedelmällisyysluku saadaan laskemalla yhteen yhdelle ikävuodelle lasketut hedelmällisyysluvut. Näin saatu luku tarkoittaa laskennallista lasten määrää, jonka nainen synnyttää kyseisen vuoden hedelmällisyyden pysyessä voimassa naisen koko hedelmällisen kauden edellyttäen, ettei hän kuole ennen tämän kauden päättymistä.

Ikäryhmittäiset hedelmällisyysluvut ilmaisevat, kuinka monta elävänä syntynyttä lasta tuhatta naista kohti on kussakin ikäluokassa syntynyt vuoden aikana.

Yleinen syntyneisyysluku kertoo, kuinka monta elävänä syntynyttä lasta on kunakin vuonna syntynyt 1 000 keskiväkiluvun asukasta kohti.

Yleinen kuolleisuusluku kertoo, kuinka monta henkilöä on kuollut kunakin vuonna 1 000 keskiikäiluvun asukasta kohti.

Elinajanodote on keskimäärin jäljellä oleva elinaika. Käytännössä elinajanodote laskeaan jonkin ajanjakson ikäryhmittäisen kuolleisuuden perusteella. Tällöin luku ilmoittaa sen keskimääräisen elinajan pituuden, joka tietynikäisellä henkilöllä olisi odotettavissa, jos heidän kuolleisuutensa kussakin iässä olisi sama kuin ao. ikäryhmään kuuluneilla henkilöillä on ollut laskelman pohjana olevalla jaksolla.

Muuttoliike sisältää kunnan rajan ylittävän maassamuuton ja valtakunnan rajan ylittävän muuton Helsinkiin ja Helsingistä.

Sisäiseksi muutoksi määritellään vuoden aikana kaupungin rajan sisällä tapahtuva muutto asuinhuoneistosta toiseen.

Väestönmuutos on syntyneiden enemmyyden (eli syntyneiden ja kuolleiden määrien erotuksen) ja nettomuuton (eli tulomuuttojen ja lähtömuuttojen erotuksen) summa.

Solmittu avioliitto tilastoidaan vaimon asuinpaikan mukaan paitsi, jos vaimo kuuluu ulkomaiseen väestörekisteriin.

Avioero tilastoidaan vuodesta 1980 lähtien naisen asuinpaikan mukaan, vuoteen 1979 asti miehen asuinpaikan mukaan.

Begrepp och definitioner

Folkmängd och befolkningsstruktur

Helsingfors befolkning. Den befolkning som varaktigt bor i Helsingfors. De personer som enligt Befolkningsregistercentralens (BRC) befolkningsdatasystem har Helsingfors som hemort hör till befolkningen oavsett nationalitet.

I Helsingfors befolkning ingår inte personer som hör till främmande staters ambassader, handelsrepresentation eller konsulat, ej heller deras familjer och personliga betjäning, om de inte är finländska medborgare. Däremot inbegriper Helsingfors befolkning de helsingforsare som arbetar vid Finlands beskickningar och handelsrepresentationer utomlands samt dem som tjänar vid FN:s fredsbevarande trupper.

En utländsk medborgare har Helsingfors som hemort om **hans eller hennes** visstelse är tänkt att räcka eller har räckt över ett år. Asylsökande får hemort först då deras ansökan godkänts.

Folkmängd. Vid årsskiftet 1993/94 började man enligt lagen om befolkningsdata (507/93) tillämpa begreppet folkmängd vid årsskiftet. Uppgiften ersatte begreppet befolkning den 1 januari som varit i bruk sedan 1875. Skillnaden är att folkmängden vid årsskiftet inte upptar dem som fötts eller flyttat under årets första dag. Före år 1990 tillämpades begreppet mantalsskriven befolkning. Befolkningsuppgiftens källa har mellan åren 1875-1989 varit mantalsböcker och sedan 1990 Befolkningsregistercentralen. Källan till befolkningsförändringarna var ändå till år 1984 mantalslängderna, åren 1985-94 Helsingfors befolkningsdatasystem och från och med år 1995 Statistikcentralen. För klarhetens skull används tidspunkten 1 januari i tabellernas rubriker.

Medelfolkmängden är det aritmetiska medelvärdet för folkmängden i början och slutet av statistikåret.

Folkmängdens förändring är skillnaden mellan befolkningens antal i årets början och slut.

Ett bostadshushåll utgörs av samtliga personer som är fast bosatta i samma bostadslägenhet.

Till familjer hänförs personer som bor samman i lagligt eller öppet äktenskap eller i registrerat parförhållande (från och med 2003) samt dessas ogifta barn; någondera föräld-

ern jämte ogifta barn; samt barnlösa gifta eller ogifta par eller registrerade par. Endast personer som bor tillsammans bildar en familj, en ensamstående person hör inte till någon familj. En familj kan bestå av högst två på varandra följande generationer. Om flera generationer bor tillsammans bildas familjen utgående från den yngsta generationen. En och samma person kan tillhöra endast en familj. Som sambopar, dvs. sammanboende ogifta par, har man räknat två ogifta vuxna personer av skilda kön som varaktigt bor i samma bostad, om deras åldersskillnad är mindre än 16 år och de inte är syskon. Statistikuppgifterna rörande befolkningens familjestruktur baserar sig på folk- och bostadsräkningarna och på uppgifter ur BRC:s befolkningsdatasystemet.

Befolkningsförändringar

Befolkningsregistercentralen (BRC) insamlar centraliserat alla anmälningar rörande befolkningsförändringar såsom födelse, död, ingående av äktenskap, skilsmässa samt flyttningsrörelse. Befolkningsregistercentralen erhåller anmälningarna om ändring av befolkningsregisterförarna, från magistraterna, domstolarna m.m. Befolkningsregistercentralen behandlar och justerar materialet samt uppdaterar sitt befolkningsdatasystem kontinuerligt. Faktacentralen får befolkningsstatistik både från Statistikcentralen och Helsingfors befolkningsdatasystem, som i sin tur får data från BRC.

Ett levande fött barn skall inom två månader efter födelsen anmälas till BRC:s befolkningsregister. Födda barn statistikförs enligt det register som barnet inskrivits i.

Det allmänna fruktsamhetstalet anger, hur många levande födda barn tusen 15–49-åriga kvinnor har fött inom ett år.

Det totala fruktsamhetstalet erhålls genom att addera fruktsamhetstalen för ett åldersår. Talet avser det uppskattade antal barn som en kvinna föder om fruktsamheten är oförändrad under kvinnans hela fruktsamhetsperiod och under förutsättningen att hon inte avlider innan perioden är slut.

De åldersdifferentierade fruktsamhetstalen anger hur många barn som under året blivit födda levande av tusen kvinnor inom varje åldersgrupp.

Det allmänna födelsestalet anger hur många barn som fötts levande under varje år per 1 000 personer av medelfolkmängden.

Det allmänna dödlighetstalet anger hur många personer som dött under varje år per 1 000 personer av medelfolkmängden.

Förväntad återstående livslängd är detsamma som återstående medellivslängd. I praktiken beräknas den på grundval av dödligheten i en viss åldersgrupp under en viss tidsperiod. Därmed ger talet den genomsnittliga återstående livslängd som personer av en viss ålder skulle ha om deras dödlighet vid vederbörande ålder vore samma som de personer som tillhör vederbörande åldersgrupp har haft under den tidsperiod som kalkylen bygger på.

Flyttningsrörelsen omfattar flyttningar över kommungräns inom landet samt flyttningar över riksgränsen till och från Helsingfors.

Som intern omflyttning definieras flyttningen under ett års tid inom stadens gränser från en bostadslägenhet till en annan.

Folkmängdsförändringen är summan av födelseöverskottet (dvs. skillnaden mellan antalet födda och avlidna) och nettomigrationen (skillnaden mellan antalet inflyttare och utflyttare).

Ingånget äktenskap statistikförs efter hustruns boningsort, utom i de fall då hustrun tillhör ett utländskt befolkningsregister.

Äktenskapsskillnad statistikförs fr.o.m. år 1980 efter kvinnans boningsort och intill år 1979 efter mannens boningsort.

	Yhteensä	Muutos ²	Förändring ²	Miehiä	Naisia	Naisia 1 000 miestä kohti
	● Totalt	Luku ● Antal	%	● Men	● Kvinnor	● Kvinnor per 1 000 män
1875	23 070	1 313	6,0	10 236	12 834	1 254
1880	36 346	13 276	57,5	16 403	19 943	1 216
1885	41 579	5 233	14,4	18 746	22 833	1 218
1890	56 236	14 657	35,3	25 519	30 717	1 204
1895	64 554	8 318	14,8	28 213	36 341	1 288
1900	79 126	14 572	22,6	35 010	44 116	1 260
1905	93 626	14 500	18,3	41 198	52 428	1 273
1910	118 736	25 110	26,8	52 179	66 557	1 276
1915	153 467	34 731	29,3	69 102	84 365	1 221
1920	152 200	-1 267	-0,8	64 434	87 766	1 362
1925	162 070	9 870	6,5	67 545	94 525	1 399
1930	205 833	43 763	27,0	87 022	118 811	1 365
1935	225 482	19 649	9,5	94 146	131 336	1 395
1940	252 484	27 002	12,0	105 777	146 707	1 387
1945	276 277	23 793	9,4	113 710	162 567	1 430
1950	368 519	92 242	33,4	157 080	211 439	1 346
1955	403 970	35 451	9,6	174 553	229 417	1 314
1960	448 315	44 345	11,0	196 689	251 626	1 279
1965	494 796	7 374	1,5	219 975	274 821	1 249
1970	523 677	-1 951	-0,4	233 373	290 304	1 244
1975	502 961	-7 244	-1,4	223 252	279 709	1 253
1980	483 675	-1 728	-0,4	215 061	268 614	1 249
1985	484 122	-269	-0,1	216 411	267 711	1 237
1990	490 691	709	0,1	221 078	269 613	1 220
1991	492 487	1 796	0,4	222 625	269 862	1 212
1992	497 542	5 055	1,0	225 636	271 906	1 205
1993	501 518	3 976	0,8	228 307	273 211	1 197
1994	508 659	7 141	1,4	232 211	276 448	1 191
1995	515 765	7 106	1,4	235 787	279 978	1 187
1996	525 031	9 266	1,8	240 638	284 393	1 182
1997	532 053	7 022	1,3	244 621	287 432	1 175
1998	539 363	7 310	1,4	248 395	290 968	1 171
1999	546 317	6 954	1,3	252 366	293 951	1 165
2000	551 123	4 806	0,9	254 967	296 156	1 162
2001	555 474	4 351	0,8	257 399	298 075	1 158
2002	559 718	4 244	0,8	260 070	299 648	1 152
2003	559 716	-2	0,0	260 236	299 480	1 151
2004	559 330	-386	-0,1	260 441	298 889	1 148
2005	559 046	-284	-0,1	260 573	298 473	1 145
2006	560 905	1 859	0,3	261 627	299 278	1 144
2007	564 521	3 616	0,6	263 343	301 178	1 144
2008	568 531	4 010	0,7	265 728	302 803	1 140
2009	576 632	8 101	1,4	270 176	306 456	1 134
2010	583 350	6 718	1,2	273 577	309 773	1 132
2011	588 549	5 199	0,9	276 361	312 188	1 130
2012	595 384	6 835	1,2	280 064	315 320	1 126
2013	603 968	8 584	1,4	284 562	319 406	1 122
2014	612 664	8 696	1,4	288 957	323 707	1 120
2015	620 715	8 051	1,3	293 113	327 602	1 118

¹ Ulkomaalaiset sisältyvät lukuihin vuodesta 1951 lähtien sekä vuonna 1915, jolloin lukuihin sisältyy Venäjän alamaisia. ● Utlänningar ingår i siffrorna från och med år 1951 samt år 1915, för vilket år ryska undersåtar ingår i siffrorna.

² Muutos 5 edellisen vuoden aikana vuoteen 1960, sen jälkeen muutos edellisen vuoden aikana. ● Förändring under de 5 föregående åren t.o.m. år 1960, därefter förändring under det föregående året.

Lähde: Henkikirjat vuosina 1875–1989 ja Väestörekisterikeskus vuodesta 1990 lähtien.

Källa: Mantalslängderna åren 1875–1989 och Befolkningsregistercentralen fr.o.m. år 1990.

Väestö äidinkielen ja iän mukaan 1.1.2015

Befolkning enligt modersmål och ålder

Population by language and age

Koko väestö Hela befolkningen

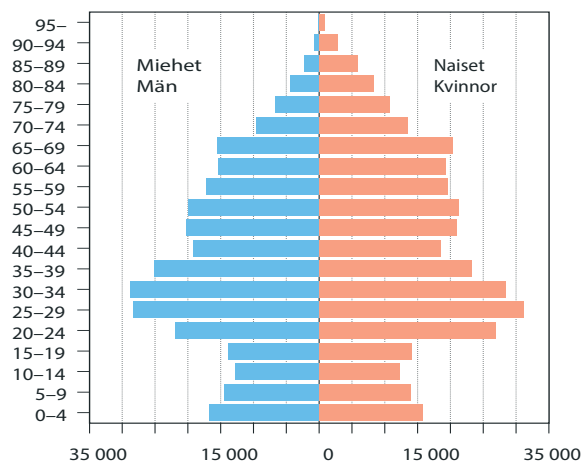

Suomenkielinen väestö¹ Den finskspråkiga befolkningen¹

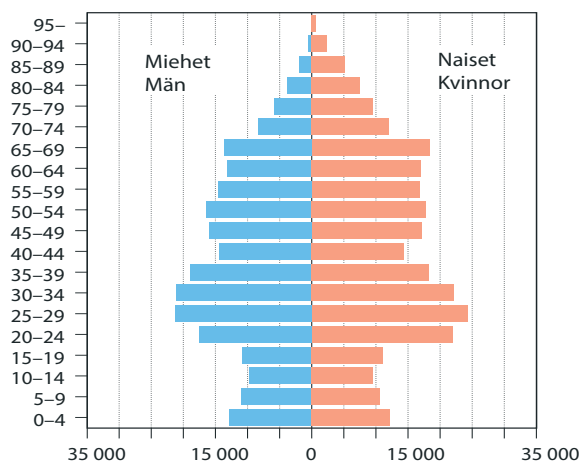

Ruotsinkielinen väestö Den svenskspråkiga befolkningen

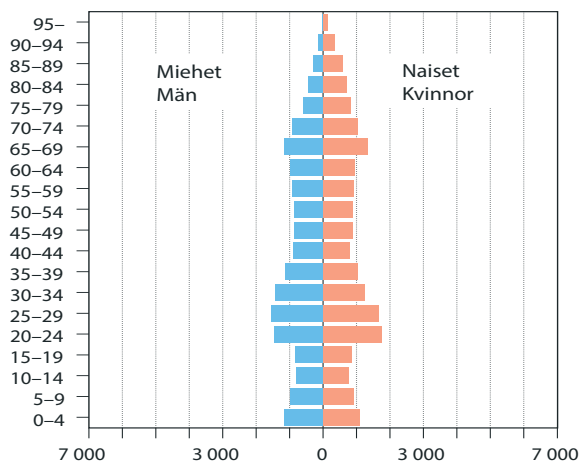

Vieraskielinen väestö Invånare med annat språk

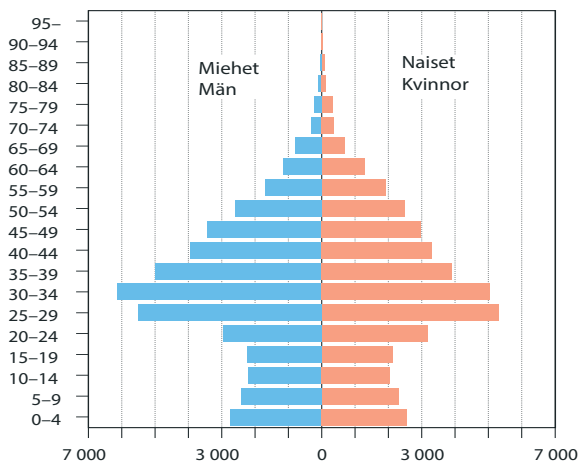

¹ Ml. saamenkieliset. ● Inkl. samiskspråkiga.

Lähde: Tilastokeskus.
Källa: Statistikcentralen.

	1980	1990	2000	2005	2010	2015
Koko väestö ● Hela befolkningen						
Yhteensä ● Totalt	483 743	490 629	551 123	559 046	583 350	620 715
0–6	35 938	36 683	41 253	37 199	39 170	44 552
7–15	47 816	41 409	47 661	49 545	45 678	46 450
16–17	11 699	8 154	10 549	10 666	11 742	10 641
18–29	97 916	97 340	103 567	108 291	115 373	120 699
30–44	116 279	127 343	135 979	129 838	131 459	143 098
45–64	106 517	109 151	138 078	146 508	155 137	153 566
65–74	43 795	38 130	39 406	40 509	45 478	58 976
75–84	19 925	26 296	25 305	26 931	28 134	30 186
85–89	2 890	4 478	6 399	6 199	7 455	8 108
90–94	825	1 391	2 471	2 703	2 886	3 489
95–	143	254	455	657	838	950
%						
Yhteensä ● Totalt	100	100	100	100	100	100
0–6	7,4	7,5	7,5	6,7	6,7	7,2
7–15	9,9	8,4	8,6	8,9	7,8	7,5
16–17	2,4	1,7	1,9	1,9	2,0	1,7
18–29	20,2	19,8	18,8	19,4	19,8	19,4
30–44	24,0	26,0	24,7	23,2	22,5	23,1
45–64	22,0	22,2	25,1	26,2	26,6	24,7
65–74	9,1	7,8	7,2	7,2	7,8	9,5
75–84	4,1	5,4	4,6	4,8	4,8	4,9
85–89	0,6	0,9	1,2	1,1	1,3	1,3
90–94	0,2	0,3	0,4	0,5	0,5	0,6
95–	0,0	0,1	0,1	0,1	0,1	0,2
Miesten osuus, % ● Mäns andel, %						
Yhteensä ● Totalt	44,5	45,1	46,3	46,6	46,9	47,2
0–6	51,3	50,9	51,0	51,1	50,8	51,2
7–15	50,7	51,0	51,0	51,0	51,0	50,9
16–17	50,2	51,2	50,2	49,7	50,5	49,6
18–29	46,5	47,1	47,5	47,4	46,9	46,7
30–44	47,8	47,7	49,5	50,0	50,7	51,0
45–64	42,9	45,5	45,7	46,2	46,6	47,3
65–74	32,6	33,9	39,8	41,1	42,0	42,6
75–84	24,3	25,9	28,5	31,8	34,9	36,9
85–89	16,4	18,7	20,6	21,6	24,7	28,3
90–94	14,2	15,5	17,8	16,8	18,4	20,7
95–	12,6	9,8	13,2	14,8	13,7	14,3

Lähde: Tilastokeskus.
Källa: Statistikcentralen.

	1990	2000	2010	2014	2015	2025*
Koko kaupunki • Hela staden	490 872	551 123	583 350	612 664	620 715	683 487
%	100	100	100	100	100	100
1. Eteläinen suurpiiri • Södra stordistriktet	90 307	97 015	99 683	106 201	108 210	121 444
%	18,4	17,6	17,1	17,3	17,4	17,8
101 Vironniemen peruspiiri • Estnäs distrikt	12 424	11 772	11 671	12 218	12 269	12 561
010 Kruununhaka • Kronohagen	6 954	7 071	6 872	7 202	7 202	7 363
020 Kluuvi • Gloet	421	456	424	562	621	627
080 Katajanokka • Skatudden	5 049	4 245	4 375	4 454	4 446	4 572
102 Ullanlinnan peruspiiri • Ulrikasborgs distrikt	22 308	22 668	23 050	23 997	24 045	24 426
030 Kaartinkaupunki • Gardesstaden	924	1 011	972	988	985	1 089
050 Punavuori • Rödbergen	7 856	8 041	8 440	8 973	9 057	8 999
060 Eira	1 085	1 104	1 019	1 098	1 077	1 068
070 Ullanlinna • Ulrikasborg	10 212	10 378	10 291	10 489	10 543	10 553
090 Kaivopuisto • Brunsparken	498	504	446	474	489	441
204 Hernesaari • Ärtholmen (ent. Munkkisaari • f.d. Munkholmen)	865	781	1 081	1 191	1 111	1 538
520 Suomenlinna • Sveaborg	858	848	801	783	782	738
531 Länsisaaret • Västra holmarna	10	1	–	1	1	1
103 Kampinmalmin peruspiiri • Kampmalmens distrikt	22 508	29 796	30 394	33 006	34 625	44 625
040 Kamppi • Kampen	10 303	10 702	11 327	11 395	11 545	12 142
130 Etu-Töölö • Främre Tölö	12 109	13 022	13 649	14 124	14 203	13 195
201 Ruoholahti • Gräsviken	48	3 541	3 126	3 026	3 003	2 732
202 Lapinlahti • Lappviken	48	–	–	28	29	27
203 Jätkäsaari • Busholmen	–	2 516	2 264	4 433	5 845	16 530
104 Taka-Töölön peruspiiri • Bortre Tölö distrikt	14 090	14 432	14 502	15 048	14 965	14 401
140 Taka-Töölö • Bortre Tölö	14 090	14 432	14 502	15 048	14 965	14 401
105 Lauttasaaren peruspiiri • Drumsö distrikt	18 977	18 347	20 066	21 932	22 306	25 429
310 Lauttasaari • Drumsö (2012 asti • t.o.m. år 2012)	18 977	18 347	20 066	.	.	.
311 Kotkavuori • Örnberget	.	.	.	7 854	7 946	7 963
312 Vattuniemi • Hallonnäs	.	.	.	7 118	7 398	8 891
313 Myllykallio • Kvarnberget	.	.	.	6 960	6 962	7 793
314 Koivusaari • Björkholmen	.	.	.	–	–	782
2. Läntinen suurpiiri • Västra stordistriktet	89 480	100 639	101 328	104 955	106 287	114 160
%	18,2	18,3	17,4	17,1	17,1	16,7
201 Reijolan peruspiiri • Grejus distrikt	9 533	15 775	15 702	16 982	17 208	17 607
150 Meilahti • Mejlans	4 811	6 980	6 858	5 023	5 062	4 798
160 Ruskeasuo • Brunakärr (2012 asti • t.o.m. år 2012)	2 904	6 964	7 023	.	.	.
161 Vanha Ruskeasuo • Gamla Brunakärr	.	.	.	2 803	2 911	2 863
162 Pikku Huopalahti • Lillhoplax	.	.	.	7 270	7 319	7 956
180 Laakso • Dal	1 818	1 831	1 821	1 886	1 916	1 990
202 Munkkiniemen peruspiiri • Munksnäs distrikt	15 637	17 369	17 328	17 522	17 624	18 467
301 Vanha Munkkiniemi • Gamla Munksnäs	7 675	8 338	8 438	8 469	8 507	8 666
302 Kuusisaari • Granö	432	452	538	538	558	472
303 Lehtisaari • Lövä	1 097	1 177	1 155	1 125	1 138	1 338
304 Munkkivuori • Munkshöjden	5 011	4 823	4 753	4 915	4 949	4 915
305 Niemenmäki • Näshöjden	1 422	1 258	1 264	1 317	1 317	2 027
306 Talinranta • Talistranden	..	1 321	1 180	1 158	1 155	1 048
203 Haagan peruspiiri • Haga distrikt	26 401	26 468	25 908	26 126	26 539	27 283
291 Etelä-Haaga • Södra Haga	11 174	12 256	12 191	11 548	11 740	12 971
292 Kivihaka • Stenhagen	985	906	821	887	875	892
293 Pohjois-Haaga • Norra Haga	9 275	8 768	8 724	9 273	9 469	9 266
294 Lassila • Lassas	4 967	4 538	4 172	4 418	4 455	4 153

	1990	2000	2010	2014	2015	2025*
204 Pitäjänmäen peruspiiri ● Sockenbacka distrikt	12 571	14 948	15 465	17 406	17 696	17 905
320 Konala ● Kånala	5 068	4 647	4 838	6 086	6 134	6 105
461 Pajamäki ● Smedjebacka	1 915	1 938	1 846	1 820	1 830	1 691
462 Tali	7	1 180	1 111	1 084	1 106	1 099
463 Reimarla ● Reimars	4 767	4 882	4 711	4 782	4 944	5 254
464 Marttila ● Martas	367	357	361	321	323	276
465 Pitäjänmäen yritysalue ● Sockenbacka företagsområde	447	1 944	2 598	3 313	3 359	3 481
205 Kaarelan peruspiiri ● Kårböle distrikt	25 338	26 079	26 925	26 919	27 220	32 899
331 Kannelmäki ● Gamlas	13 219	12 381	12 851	13 031	13 157	13 115
332 Maununneva ● Magnuskärr	1 844	2 098	2 562	2 567	2 655	2 492
333 Malminkartano ● Malmgård	7 797	8 702	8 600	8 495	8 537	8 499
334 Hakuninmaa ● Håkansåker	2 478	2 898	2 812	2 719	2 769	2 653
335 Kuninkaantammi ● Kungseken	100	107	102	4 657
336 Honkasuo ● Hongasmossa	.	.	.	-	-	1 482
3. Keskinen suurpiiri ● Mellersta stordistriktet	73 129	73 252	78 561	87 022	88 651	101 883
%	14,9	13,3	13,5	14,2	14,3	14,9
301 Kallion peruspiiri ● Berghälls distrikt	24 700	25 255	25 606	27 674	28 334	36 632
100 Sörnäinen ● Sörnäs (2012 asti ● t.o.m. år 2012)	5 281	6 531	7 103	.	.	.
101 Vilhonvuori ● Vilhelmsberg	.	.	.	7 342	7 391	6 743
102 Kalasatama ● Fiskehamnen	.	.	.	1 141	1 580	8 517
103 Sompasaari ● Sumparn	.	.	.	-	-	3 240
104 Hanasaari ● Hanaholmen	.	.	.	-	-	-
111 Siltasaari ● Broholmen	2 371	2 299	2 235	2 378	2 431	2 815
112 Linjat ● Linjerna	9 726	9 426	9 335	9 702	9 760	8 658
113 Torkkelinmäki ● Torkelsbacken	7 322	6 999	6 933	7 111	7 172	6 659
302 Alppiharjun peruspiiri ● Åshöjdens distrikt	12 452	11 875	11 731	12 030	11 727	10 985
121 Harju ● Ås	7 880	7 568	7 393	7 576	7 392	6 889
122 Alppila ● Alphyddan	4 572	4 307	4 338	4 454	4 335	4 096
303 Vallilan peruspiiri ● Vallgårds distrikt	10 010	11 091	12 306	14 419	15 123	15 076
210 Hermanni ● Hermanstad (2012 asti ● t.o.m. år 2012)	2 632	3 588	4 533	.	.	.
211 Hermanninmäki ● Hermanstadsbacken	.	.	.	5 617	5 858	5 273
212 Hermanninranta ● Hermanstadsstranden	.	.	.	-	-	-
213 Kyläsaari ● Byholmen	.	.	.	213	306	252
220 Vallila ● Vallgård	7 378	7 503	7 773	8 589	8 959	9 551
304 Pasilan peruspiiri ● Böle distrikt	9 669	8 591	8 484	9 184	9 182	13 005
171 Länsi-Pasila ● Västra Böle	5 434	4 812	4 485	5 107	5 105	5 456
172 Pohjois-Pasila ● Norra Böle	-	-	-	-	-	790
173 Itä-Pasila ● Östra Böle	4 075	3 631	3 863	3 946	3 944	3 801
174 Keski-Pasila ● Mellersta Böle	160	148	136	131	133	2 958
305 Vanhakaupungin peruspiiri ● Gammelstadens distrikt	16 298	16 440	20 434	23 715	24 285	26 185
230 Toukola ● Majstad	1 665	1 454	1 433	1 484	1 493	1 578
232 Arabianranta ● Arabiastanden	4 201	6 340	6 648	7 485
240 Kumpula ● Gumtäkt	2 834	3 659	3 737	4 033	3 941	4 448
250 Käpylä ● Kottby	7 577	7 753	7 534	7 715	8 089	7 797
260 Koskela ● Forsby	3 814	3 330	3 307	3 344	3 325	4 046
270 Vanhakaupunki ● Gammelstaden	408	244	222	799	789	832
4. Pohjoinen suurpiiri ● Norra stordistriktet	40 397	41 250	41 164	41 797	42 218	44 886
%	8,2	7,5	7,1	6,8	6,8	6,6
401 Maunulan peruspiiri ● Månsas distrikt	9 860	8 984	8 584	8 523	8 777	10 625
281 Pirkkola ● Britas	509	546	482	474	470	426
282 Maunula ● Månsas	8 463	7 434	7 044	6 974	7 228	7 237
283 Metsälä ● Krämertskog	883	999	1 057	1 075	1 079	1 092
286 Maunulanpuisto ● Månsasparken	5	5	1	-	-	1 869
402 Länsi-Pakilan peruspiiri ● Västra Baggböle distrikt	6 402	6 403	6 587	6 874	6 945	6 857
341 Länsi-Pakila ● Västra Baggböle	6 402	6 403	6 587	6 874	6 945	6 857

	1990	2000	2010	2014	2015	2025*
403 Tuomarinkylän peruspiiri • Domarby distrikt	7 088	8 181	8 585	8 678	8 649	8 899
351 Paloheinä • Svedängen	4 792	5 639	5 979	5 961	5 905	5 961
352 Torpparinmäki • Torparbacken	2 280	2 520	2 590	2 709	2 735	2 929
354 Haltiala • Tomtbacka	16	22	16	8	9	9
404 Oulunkylän peruspiiri • Äggelby distrikt	13 573	14 145	13 634	14 042	14 118	14 874
284 Patola • Dammen	10 492	9 600	9 413	9 785	9 871	10 740
285 Veräjämäki • Grindbacka	3 081	3 048	2 848	2 855	2 853	2 797
287 Veräjälakso • Grinddal	..	1 497	1 373	1 402	1 394	1 336
405 Itä-Pakilan peruspiiri • Östra Baggböle distrikt	3 474	3 537	3 774	3 680	3 729	3 631
342 Itä-Pakila • Östra Baggböle	3 238	3 317	3 504	3 401	3 439	3 376
353 Tuomarinkartano • Domargård	236	220	270	279	290	255
5. Koillinen suurpiiri • Nordöstra stordistriktet	76 977	83 842	92 690	96 857	97 543	103 637
%	15,7	15,2	15,9	15,8	15,7	15,2
501 Latokartanon peruspiiri • Ladugårdens distrikt	12 449	12 557	21 149	23 947	24 418	26 254
361 Viikinranta • Vikstranden	..	273	1 054	1 230	1 268	2 170
362 Latokartano • Ladugården	..	712	7 921	9 172	9 303	9 558
363 Viikin tiedepuisto • Viks forskarpark	..	587	762	1 200	1 284	1 474
364 Viikinmäki • Viksbacka	..	25	1 296	2 106	2 361	3 420
383 Pihlajämäki • Rönnsbacka	..	8 104	7 492	7 550	7 558	7 181
386 Pihlajisto • Rönninge	..	2 856	2 624	2 689	2 644	2 451
502 Pukinmäen peruspiiri • Bocksbacka distrikt	8 061	9 176	8 292	8 265	8 260	7 977
370 Pukinmäki • Bocksbacka	8 061	9 176	8 292	8 265	8 260	7 977
503 Malmin peruspiiri • Malms distrikt	22 547	26 023	27 947	28 799	28 986	31 133
381 Ylä-Malmi • Övre Malm	5 211	6 335	6 642	6 522	6 557	6 184
382 Ala-Malmi • Nedre Malm	5 358	5 091	4 878	5 873	5 885	7 159
384 Tattariharju • Tattaråsen	17	8	5	5	2	1
385 Malmin lentokenttä • Malms flygfält	888	1 043	2 420	2 345	2 374	2 491
391 Tapaninvainio • Staffansslätten	6 880	7 944	7 931	7 936	8 030	8 305
392 Tapanila • Mosabacka	4 193	5 602	6 071	6 118	6 138	6 994
504 Suutarilan peruspiiri • Skomakarböle distrikt	11 041	11 844	11 304	11 122	11 284	11 108
401 Siltämäki • Brobacka	7 451	6 845	6 595	7 754	7 871	8 163
403 Töyrynummi • Lidamalmen	3 590	4 999	4 709	3 368	3 413	2 945
505 Puistolän peruspiiri • Parkstads distrikt	16 335	18 346	18 372	19 070	19 312	20 175
402 Tapulikaupunki • Stapelstaden	8 106	8 563	8 564	8 621	8 491	8 629
411 Puistola • Parkstad	5 941	6 760	6 735	6 647	6 741	6 511
412 Heikinlaakso • Henriksdal	2 181	2 944	3 021	3 023	3 019	2 982
413 Tattarisuo • Tattarmossen	107	-	52	17	13	11
415 Alppikylä • Alpbyn	.	.	.	762	1 048	2 042
506 Jakomäen peruspiiri • Jakobacka distrikt	6 544	5 896	5 626	5 654	5 283	6 990
414 Jakomäki • Jakobacka	6 544	5 896	5 626	5 654	5 283	6 990
6. Kaakkoinen suurpiiri • Sydöstra stordistriktet	37 065	44 918	46 666	48 608	48 971	61 879
%	7,6	8,2	8,0	7,9	7,9	9,1
601 Kulosaaren peruspiiri • Brändö distrikt	3 699	3 761	3 770	3 824	3 853	3 805
190 Mustikkamaa-Korkeasaari						
• Blåbärslandet-Högholmen	37	26	19	17	20	19
420 Kulosaari • Brändö	3 662	3 735	3 751	3 807	3 833	3 786
602 Herttoniemen peruspiiri • Hertonäs distrikt	18 483	24 574	26 423	27 814	28 126	30 751
431 Länsi-Herttoniemi • Västra Hertonäs	8 744	8 491	8 016	8 532	8 626	10 337
432 Roihuvuori • Kasberget	6 825	8 041	7 570	7 738	7 714	7 825
433 Herttoniemen yritysalue • Hertonäs företagsområde	732	74	39	415	608	1 187
434 Herttonimenranta • Hertonäs strand	35	5 767	8 598	8 841	8 930	9 429
440 Tammisalo • Tammelund	2 147	2 201	2 200	2 288	2 248	1 973
603 Laajasalon peruspiiri • Degerö distrikt	14 883	16 583	16 473	16 970	16 992	27 324
480 Vartiosaari • Vårdö	9	20	24	23	24	754
491 Yliskylä • Uppby	11 775	10 942	10 814	11 330	11 376	13 866
492 Jollas	1 440	2 863	3 066	3 100	3 103	3 065

	1990	2000	2010	2014	2015	2025*
493 Tullisaari • Turholm	5	7	10	15	12	1 267
494 Kruunuvuorenranta						
• Kronbergsstranden (ent. Tahvonlahti • f.d. Stansvik)	151	322	378	363	367	6 363
495 Hevossalmi • Hästnässund	767	1 719	1 693	1 684	1 674	1 595
500 Villinki • Villinge	6	6	7	3	3	2
510 Santahamina • Sandhamn	730	658	465	450	431	411
532 Itäsaaret • Östra holmarna	–	46	16	2	2	1
7. Itäinen suurpiiri • Östra stordistriktet	75 478	90 355	103 227	106 605	107 957	116 396
%	15,4	16,4	17,7	17,4	17,4	17,0
701 Vartiokylän peruspiiri • Botby distrikt	19 793	20 235	21 363	21 945	22 098	20 562
451 Vartioharju • Botbyåsen	5 829	5 965	6 074	5 970	5 933	5 782
452 Puotila • Botby gård	4 655	3 971	4 851	5 080	5 166	4 802
453 Puotinharju • Botbyhöjden	3 925	3 608	3 622	4 145	4 223	3 552
455 Marjaniemi • Marudd	5 338	1 906	1 970	1 990	2 003	1 820
456 Roihupelto • Kasåkern (ent. Roihupellon teollisuusalue)	46	24	25	19	25	181
457 Itäkeskus • Östra centrum	..	4 761	4 821	4 741	4 748	4 424
702 Myllypuron peruspiiri • Kvarnbäckens distrikt	10 108	8 941	9 613	10 705	11 385	14 462
454 Myllypuro • Kvarnbäcken	10 108	8 941	9 613	10 705	11 385	14 462
703 Mellunkylän peruspiiri • Mellungsby distrikt	31 764	35 932	36 425	37 123	37 363	41 406
471 Kontula • Gårdsbacka	18 118	13 570	13 274	13 396	13 519	14 868
472 Vesala • Ärvings	7 195	7 673	7 331	7 449	7 516	6 952
473 Mellunmäki • Mellungsbacka	6 448	8 376	8 047	8 571	8 569	11 578
474 Kivikko • Stensböle	3	3 252	5 075	4 973	5 021	4 894
475 Kurkimäki • Tranbacka	–	3 061	2 698	2 734	2 738	3 114
704 Vuosaaren peruspiiri • Nordsjö distrikt	13 813	25 247	35 826	36 832	37 111	39 966
541 Keski-Vuosaari • Mellersta Nordsjö	13 425	10 393	13 569	13 608	13 595	14 567
542 Nordsjön kartano • Nordsjö gård	246	10	6	1	1	–
543 Uutela • Nybondas	27	11	6	6	6	4
544 Meri-Rastila • Havs-Rastböle	115	5 336	5 224	5 277	5 258	7 144
545 Kallahti • Kallvik	..	6 941	6 991	6 887	6 919	6 132
546 Aurinkolahti • Solvik	..	14	5 821	6 869	7 170	7 755
547 Rastila • Rastböle	..	2 530	4 209	4 165	4 162	4 364
548 Niinisaari • Bastö	..	12	–	19	–	–
549 Mustavuori • Svarta backen	..	–	–	–	–	–
8. Östersundomin suurpiiri • Östersundoms stordistrikt			2 113	2 094	2 063	2 161
%	.	.	0,4	0,3	0,3	0,3
801 Östersundomin peruspiiri • Östersundoms distrikt	.	.	2 113	2 094	2 063	2 161
550 Östersundom	.	.	548	538	529	510
560 Salmenkallio • Sundberg	.	.	–	40	33	26
570 Talosaari • Husö	.	.	–	87	62	68
580 Karhusaari • Björnsö	.	.	410	406	420	780
591 Landbo	.	.	857	841	840	634
592 Puroniitty • Bäckängen	.	.	195	182	179	143
Muut • Övriga	8 039	19 852	17 918	18 525	18 815	17 042
%	1,6	3,6	3,1	3,0	3,0	2,5
Kantakaupunki • Innerstaden	154 029	167 721	173 899	188 290	191 783	215 524
Esikaupungit • Ytterstaden	328 804	363 550	391 533	405 849	410 117	450 921

Helsingin aluejako muuttui 2013 alkaen. • Helsingfors områdesindelning förändrad fr.o.m. 2013.

Lähde: Henkikirjat vuosina 1970 ja 1980, Helsingin väestötietojärjestelmä 1990, Tilastokeskus 2000–2015, Helsingin kaupungin tietokeskus 2025.
Källa: Mantalslängderna åren 1970 och 1980, Helsingfors befolkningsdatasystem 1990, Statistikcentralen 2000–2015, Faktacentralen 2025.

	Yhteensä ● Totalt	Ikä ● Ålder 0-6	7-15	16-64	65-74	75-
Koko kaupunki ● Hela staden	620 715	44 552	46 450	428 004	58 976	42 733
1. Eteläinen suurpiiri ● Södra stordistriktet	108 210	6 985	5 894	77 148	11 168	7 015
101 Vironniemen peruspiiri ● Estnäs distrikt	12 269	792	791	8 413	1 466	807
010 Kruununhaka ● Kronohagen	7 202	464	425	5 137	723	453
020 Kluuvi ● Gloet	621	23	16	487	57	38
080 Katajanokka ● Skatudden	4 446	305	350	2 789	686	316
102 Ullanlinnan peruspiiri ● Ulrikasborgs distrikt	24 045	1 448	1 297	17 518	2 429	1 353
030 Kaartinkaupunki ● Gardesstaden	985	54	36	720	129	46
050 Punavuori ● Rödbergen	9 057	509	343	6 948	801	456
060 Eira	1 077	90	102	709	119	57
070 Ullanlinna ● Ulrikasborg	10 543	627	633	7 483	1 127	673
090 Kaivopuisto ● Brunnsparcken	489	27	45	287	80	50
204 Hernesaari ● Ärtholmen (ent. Munkkisaari ● f.d. Munkholmen)	1 111	66	42	845	112	46
520 Suomenlinna ● Sveaborg	782	75	96	525	61	25
103 Kampinmalmin peruspiiri ● Kampmalmens distrikt	34 625	2 138	1 796	25 499	3 265	1 927
040 Kamppi ● Kampen	11 545	541	439	8 855	1 035	675
130 Etu-Töölö ● Främre Tölö	14 203	827	730	10 034	1 586	1 026
201 Ruoholahti ● Gräsviken	3 003	212	279	2 183	227	102
203 Jätkäsaari ● Busholmen	5 845	558	348	4 398	417	124
104 Taka-Töölön peruspiiri ● Bortre Tölö distrikt	14 965	776	602	10 848	1 533	1 206
140 Taka-Töölö ● Bortre Tölö	14 965	776	602	10 848	1 533	1 206
105 Lauttasaaren peruspiiri ● Drumsö distrikt	22 306	1 831	1 408	14 870	2 475	1 722
311 Kotkavuori ● Örnberget	7 946	628	388	5 511	770	649
312 Vattuniemi ● Hallonnäs	7 398	659	502	4 640	996	601
313 Myllykallio ● Kvarnberget	6 962	544	518	4 719	709	472
2. Läntinen suurpiiri ● Västra stordistriktet	106 287	7 481	7 547	73 123	10 031	8 105
201 Reijolan peruspiiri ● Grejus distrikt	17 208	1 177	1 217	12 169	1 483	1 162
150 Meilahti ● Mejlans	5 062	286	238	3 850	414	274
161 Vanha Ruskeasuo ● Gamla Brunakärr	2 911	174	135	2 103	237	262
162 Pikku Huopalahti ● Lillhoplax	7 319	614	771	4 820	655	459
180 Laakso ● Dal	1 916	103	73	1 396	177	167
202 Munkkiniemen peruspiiri ● Munksnäs distrikt	17 624	1 221	1 401	11 198	1 838	1 966
301 Vanha Munkkiniemi ● Gamla Munksnäs	8 507	550	670	5 102	994	1 191
302 Kuusisaari ● Granö	558	46	79	348	62	23
303 Lehtisaari ● Lövä	1 138	77	104	705	119	133
304 Munkkivuori ● Munkshöjden	4 949	370	354	3 257	501	467
305 Niemenmäki ● Näshöjden	1 317	89	92	918	97	121
306 Talinranta ● Talistranden	1 155	89	102	868	65	31
203 Haagan peruspiiri ● Haga distrikt	26 539	1 689	1 318	18 498	2 502	2 532
291 Etelä-Haaga ● Södra Haga	11 740	689	567	8 538	987	959
292 Kivihaka ● Stenhagen	875	63	29	637	84	62
293 Pohjois-Haaga ● Norra Haga	9 469	631	491	6 441	892	1 014
294 Lassila ● Lassas	4 455	306	231	2 882	539	497
204 Pitäjänmäen peruspiiri ● Sockenbacka distrikt	17 696	1 381	1 351	12 293	1 558	1 113
320 Konala ● Kånala	6 134	487	468	4 333	524	322
461 Pajamäki ● Smedjebacka	1 830	101	78	1 310	170	171
462 Tali	1 106	123	93	785	76	29
463 Reimarla ● Reimars	4 944	397	423	3 254	467	403
464 Marttila ● Martas	323	22	39	193	44	25
465 Pitäjänmäen yritysalue ● Sockenbacka företagsområde	3 359	251	250	2 418	277	163
205 Kaarelan peruspiiri ● Kårböle distrikt	27 220	2 013	2 260	18 965	2 650	1 332
331 Kannelmäki ● Gamlas	13 157	859	918	9 009	1 439	932
332 Maununneva ● Magnuskärr	2 655	225	345	1 693	284	108

	Yhteensä ● Totalt	Ikä ● Ålder				
		0–6	7–15	16–64	65–74	75–
333 Malminkartano ● Malmgård	8 537	685	699	6 341	619	193
334 Hakuninmaa ● Håkansåker	2 769	229	288	1 863	292	97
335 Kuninkaantammi ● Kungseken	102	15	10	59	16	2
3. Keskinen suurpiiri ● Mellersta stordistriktet	88 651	4 991	3 476	67 746	7 307	5 131
301 Kallion peruspiiri ● Berghälls distrikt	28 334	983	543	23 044	2 267	1 497
101 Vilhonvuori ● Vilhelmsberg	7 391	284	179	5 753	686	489
102 Kalasatama ● Fiskehamnen	1 580	141	69	1 241	80	49
111 Siltasaari ● Broholmen	2 431	105	55	1 921	238	112
112 Linjat ● Linjerna	9 760	283	166	7 831	861	619
113 Torkkelinmäki ● Torkelsbacken	7 172	170	74	6 298	402	228
302 Alppiharjun peruspiiri ● Åshöjdens distrikt	11 727	334	130	9 745	884	634
121 Harju ● Ås	7 392	175	71	6 191	535	420
122 Alppila ● Alphyddan	4 335	159	59	3 554	349	214
303 Vallilan peruspiiri ● Vallgårds distrikt	15 123	941	551	11 862	1 015	754
211 Hermanninmäki ● Hermanstadsbacken	5 858	439	322	4 276	445	376
213 Kyläsaari ● Byholmen	306	1	0	305	0	0
220 Vallila ● Vallgård	8 959	501	229	7 281	570	378
304 Pasilan peruspiiri ● Böle distrikt	9 182	560	473	6 399	1 096	654
171 Länsi-Pasila ● Västra Böle	5 105	299	276	3 518	645	367
173 Itä-Pasila ● Östra Böle	3 944	247	187	2 776	447	287
174 Keski-Pasila ● Mellersta Böle	133	14	10	105	4	0
305 Vanhakaupungin peruspiiri						
● Gammelstadens distrikt	24 285	2 173	1 779	16 696	2 045	1 592
230 Toukola ● Majstad	1 493	120	97	996	163	117
232 Arabianranta ● Arabiastanden	6 648	715	548	4 761	455	169
240 Kumpula ● Gumtåkt	3 941	303	265	3 019	249	105
250 Käpylä ● Kottby	8 089	712	535	5 238	748	856
260 Koskela ● Forsby	3 325	225	258	2 116	394	332
270 Vanhakaupunki ● Gammelstaden	789	98	76	566	36	13
4. Pohjoinen suurpiiri ● Norra stordistriktet	42 218	3 379	4 279	26 692	4 537	3 331
401 Maunulan peruspiiri ● Månsas distrikt	8 777	597	628	5 639	977	936
281 Pirkkola ● Britas	470	33	46	289	72	30
282 Maunula ● Månsas	7 228	504	472	4 622	800	830
283 Metsälä ● Krämertskog	1 079	60	110	728	105	76
402 Länsi-Pakilan peruspiiri ● Västra Baggböle distrikt	6 945	575	826	4 089	856	599
341 Länsi-Pakila ● Västra Baggböle	6 945	575	826	4 089	856	599
403 Tuomarinkylän peruspiiri ● Domarby distrikt	8 649	817	1 137	5 388	952	355
351 Paloheinä ● Svedängen	5 905	528	783	3 661	655	278
352 Torpparinmäki ● Torparbacken	2 735	289	354	1 719	296	77
404 Oulunkylän peruspiiri ● Äggelby distrikt	14 118	1 056	1 207	9 298	1 392	1 165
284 Patola ● Dammen	9 871	672	756	6 453	1 047	943
285 Veräjämäki ● Grindbacka	2 853	226	264	1 906	260	197
287 Veräjälakso ● Grinddal	1 394	158	187	939	85	25
405 Itä-Pakilan peruspiiri ● Östra Baggböle distrikt	3 729	334	481	2 278	360	276
342 Itä-Pakila ● Östra Baggböle	3 439	299	426	2 082	356	276
353 Tuomarinkartano ● Domargård	290	35	55	196	4	0
5. Koillinen suurpiiri ● Nordöstra stordistriktet	97 543	8 531	9 216	65 064	9 051	5 681
501 Latokartanon peruspiiri ● Ladugårdens distrikt	24 418	2 463	2 185	16 507	1 929	1 334
361 Viikinranta ● Vikstranden	1 268	156	49	896	118	49
362 Latokartano ● Ladugården	9 303	1 195	1 202	6 174	463	269
363 Viikin tiedepuisto ● Viks forskarpark	1 284	60	25	1 167	25	7
364 Viikinmäki ● Viksbacka	2 361	312	237	1 604	166	42
383 Pihlajamäki ● Rönnebacka	7 558	563	499	5 055	763	678
386 Pihlajisto ● Rönninge	2 644	177	173	1 611	394	289
502 Pukinmäen peruspiiri ● Bocksbacka distrikt	8 260	585	534	5 521	949	671
370 Pukinmäki ● Bocksbacka	8 260	585	534	5 521	949	671
503 Malmin peruspiiri ● Malms distrikt	28 986	2 381	2 736	19 474	2 670	1 725
381 Ylä-Malmi ● Övre Malm	6 557	487	510	4 508	582	470
382 Ala-Malmi ● Nedre Malm	5 885	498	488	3 921	541	437
385 Malmin lentokenttä ● Malms flygfält	2 374	208	296	1 605	189	76
391 Tapaninvainio ● Staffansslätten	8 030	647	809	5 172	879	523

	Yhteensä • Totalt	Ikä • Ålder	7-15	16-64	65-74	75-
		0-6				
392 Tapanila • Mosabacka	6 138	541	633	4 266	479	219
504 Suutarilan peruspiiri • Skomakarböle distrikt	11 284	923	1 210	7 304	1 215	632
401 Siltamäki • Brobacka	7 871	640	798	5 062	888	483
403 Töyrynummi • Lidamalmen	3 413	283	412	2 242	327	149
505 Puistolan peruspiiri • Parkstads distrikt	19 312	1 748	2 063	12 897	1 717	887
402 Tapulikaupunki • Stapelstaden	8 491	746	776	5 834	719	416
411 Puistola • Parkstad	6 741	596	818	4 287	716	324
412 Heikinlaakso • Henriksdal	3 019	282	368	2 012	225	132
415 Alppikylä • Alpbyn	1 048	124	100	752	57	15
506 Jakomäen peruspiiri • Jakobacka distrikt	5 283	431	488	3 361	571	432
414 Jakomäki • Jakobacka	5 283	431	488	3 361	571	432
6. Kaakkoinen suurpiiri • Sydöstra stordistriktet	48 971	3 920	4 267	32 128	4 962	3 694
601 Kulosaaren peruspiiri • Brändö distrikt	3 853	276	375	2 430	400	372
420 Kulosaari • Brändö	3 853	276	375	2 430	400	372
602 Herttoniemen peruspiiri • Hertonäs distrikt	28 126	2 187	2 187	19 290	2 483	1 979
431 Länsi-Herttoniemi • Västra Hertonäs	8 626	574	480	6 086	761	725
432 Roihuvuori • Kasberget	7 714	572	549	5 272	642	679
433 Herttoniemen yritysalue • Hertonäs företagsområde	608	48	30	463	48	19
434 Herttonimenranta • Hertonäs strand	8 930	806	852	6 233	723	316
440 Tammisalo • Tammelund	2 248	187	276	1 236	309	240
603 Laajasalon peruspiiri • Degerö distrikt	16 992	1 457	1 705	10 408	2 079	1 343
491 Yliskylä • Uppby	11 376	881	978	6 757	1 607	1 153
492 Jollas	3 103	308	415	1 972	306	102
494 Kruunuvuorenranta • Kronbergsstranden (ent. Tahvonlahti • f.d. Stansvik)	367	33	44	235	32	23
495 Hevossalmi • Hästnässund	1 674	159	207	1 119	128	61
510 Santahamina • Sandhamn	431	72	60	297	2	0
7. Itäinen suurpiiri • Östra stordistriktet	107 957	8 539	10 266	69 497	10 916	8 739
701 Vartiokylän peruspiiri • Botby distrikt	22 098	1 524	1 962	14 293	2 267	2 052
451 Vartioharju • Botbyåsen	5 933	407	670	3 811	684	361
452 Puotila • Botby gård	5 166	395	358	3 314	457	642
453 Puotinharju • Botbyhöjden	4 223	246	293	2 792	408	484
455 Marjaniemi • Marudd	2 003	114	238	1 196	261	194
457 Itäkeskus • Östra centrum	4 748	361	403	3 157	456	371
702 Myllypuron peruspiiri • Kvarnbäckens distrikt	11 385	1 047	1 007	7 080	1 143	1 108
454 Myllypuro • Kvarnbäcken	11 385	1 047	1 007	7 080	1 143	1 108
703 Mellunkylän peruspiiri • Mellungsby distrikt	37 363	2 857	3 491	24 224	3 797	2 994
471 Kontula • Gårdsbacka	13 519	975	1 202	8 152	1 540	1 650
472 Vesala • Ärvings	7 516	667	748	5 085	665	351
473 Mellunmäki • Mellungsbacka	8 569	559	666	5 577	1 046	721
474 Kivikko • Stensböle	5 021	464	650	3 484	315	108
475 Kurkimäki • Tranbacka	2 738	192	225	1 926	231	164
704 Vuosaaren peruspiiri • Nordsjö distrikt	37 111	3 111	3 806	23 900	3 709	2 585
541 Keski-Vuosaari • Mellersta Nordsjö	13 595	947	1 234	8 447	1 551	1 416
544 Meri-Rastila • Havs-Rastböle	5 258	493	611	3 682	318	154
545 Kallahti • Kallvik	6 919	725	870	4 432	570	322
546 Aurinkolahti • Solvik	7 170	599	533	4 748	836	454
547 Rastila • Rastböle	4 162	347	558	2 588	431	238
8. Östersundomin suurpiiri • Östersundoms stordistrikt	2 063	137	379	1 353	139	55
801 Östersundomin peruspiiri • Östersundoms distrikt	2 063	137	379	1 353	139	55
550 Östersundom	529	41	65	331	64	28
580 Karhusaari • Björnsö	420	27	76	293	16	8
591 Landbo	840	49	199	565	18	9
592 Puroniitty • Bäckängen	179	14	31	105	21	8
Muut • Övriga	18 815	589	1 126	15 253	865	982
Kantakaupunki • Innerstaden	191 783	11 323	9 181	142 209	17 484	11 586
Esikaupungit • Ytterstaden	410 117	32 640	36 143	270 542	40 627	30 165

Alueet, joiden väestömäärä on pienempi kuin 100 on poistettu tietosuojan vuoksi. • Områden med en befolkning under än 100 har tagits bort på grund av dataskyddet. Helsingin aluejako muuttui 2013 alkaen. • Helsingfors områdesindelning förändrad fr.o.m. 2013.

Lähde: Tilastokeskus.
Källa: Statistikcentralen.

Väestö äidinkielen mukaan 1.1.1950–2015

Befolkning efter modersmål
Population by language

	Koko väestö ● Hela befolkningen Yhteensä		Suomenkieliset ¹ Finskspråkiga ¹ Yhteensä		Ruotsinkieliset Svenskspråkiga Yhteensä		Vieraskieliset Övrigt språk Yhteensä	
	● Totalt	%	● Totalt	%	● Totalt	%	● Totalt	%
1950	369 380	100	294 311	79,7	71 029	19,2	4 027	1,1
1960	452 777	100	384 206	84,9	65 338	14,4	1 536	0,3
1970	510 352	100	453 569	88,9	54 088	10,6	2 577	0,5
1975	496 192	100	444 197	89,5	47 989	9,7	4 006	0,8
1980	483 675	100	434 530	89,8	46 018	9,5	3 127	0,7
1985	484 263	100	438 140	90,5	42 044	8,7	4 079	0,8
1990	490 629	100	445 692	90,8	38 544	7,9	6 393	1,3
1995	515 765	100	459 974	89,2	36 517	7,1	19 274	3,7
2000	551 123	100	485 164	88,0	36 362	6,6	29 597	5,4
2005	559 046	100	484 771	86,7	34 871	6,2	39 404	7,0
2008	568 531	100	483 035	85,0	34 505	6,1	50 991	9,0
2009	576 632	100	486 263	84,3	35 124	6,1	55 245	9,6
2010	583 350	100	488 579	83,8	35 198	6,0	59 573	10,2
2011	588 549	100	489 670	83,2	35 459	6,0	63 420	10,8
2012	595 384	100	491 524	82,6	35 537	6,0	68 323	11,5
2013	603 968	100	494 686	81,9	35 674	5,9	73 608	12,2
2014	612 664	100	498 351	81,3	35 844	5,9	78 469	12,8
2015	620 715	100	501 321	80,8	35 845	5,8	83 549	13,5

¹ Ml. saamenkieliset 1.1.1981 lähtien. ● Inkl. samiskspråkiga fr.o.m. 1.1.1981.

Huom. Vuosina 1950, 1960 ja 1970 koko väestöön sisältyy äidinkieltään tuntemattomat. ● Anm. Åren 1950, 1960 och 1970 omfattar hela befolkningen också dem vars modersmål är okänt.

Lähde: –1980 Helsingin kaupunki, 1981–Tilastokeskus.

Källa: –1980 Helsingfors stad, 1981–Statistikcentralen.

Väestö äidinkielen mukaan 1.1.1870–2015

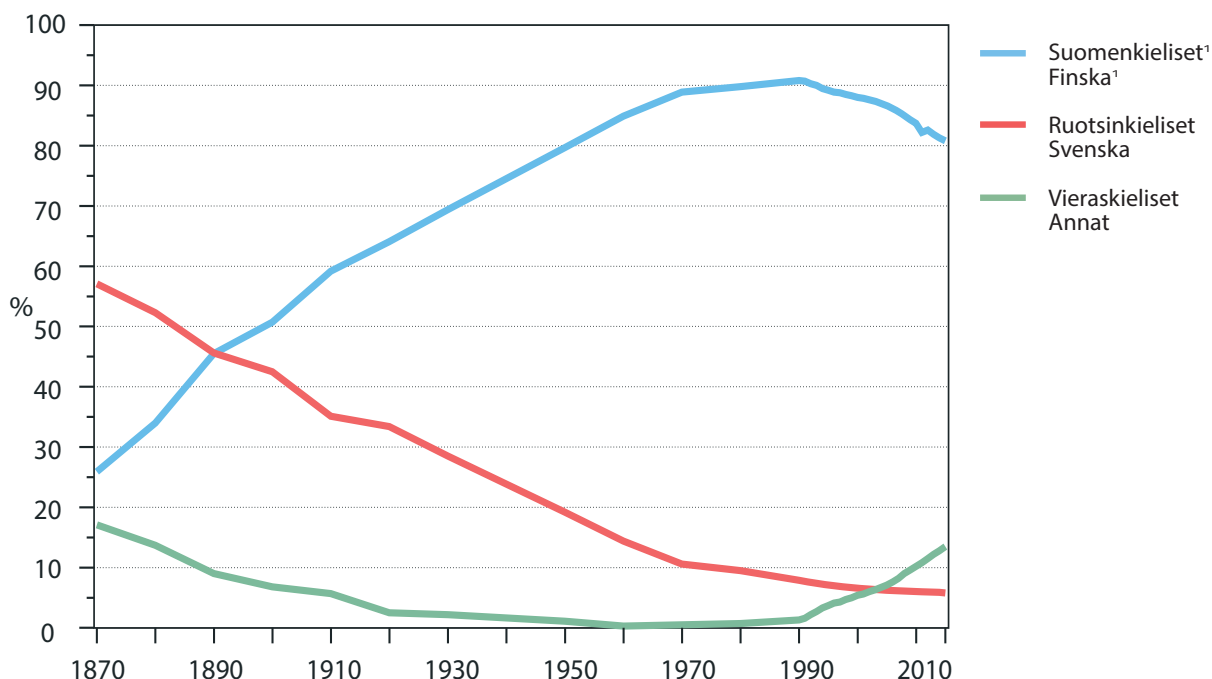
Befolkning enligt modersmål
Population by language

¹ Ml. saamenkieliset 1.1.1981 lähtien. ● Inkl. samiskspråkiga fr.o.m. 1.1.1981.

Lähde: –1980 Helsingin kaupunki, 1981–Tilastokeskus.

Källa: –1980 Helsingfors stad, 1981–Statistikcentralen.

Äidinkieli ● Modersmål	Yhteensä ● Totalt	Ikä ● Ålder								
		0-6	7-15	16-17	18-29	30-44	45-64	65-74	75-84	85-
Yhteensä ● Totalt	620 715	44 552	46 450	10 641	120 699	143 098	153 566	58 976	30 186	12 547
suomi ● finska	501 257	34 221	35 713	8 339	94 733	109 285	128 852	52 370	26 847	10 897
ruotsi ● svenska	35 845	3 089	2 921	612	7 138	6 474	7 154	4 433	2 545	1 479
venäjä ● ryska	16 592	1 150	1 417	284	3 391	4 672	4 475	784	340	79
eesti, viro ● estniska	11 665	809	945	213	2 212	3 529	3 558	286	100	13
somali	7 961	1 353	1 686	442	1 984	1 430	941	93	29	-
englanti ● engelska	5 537	415	243	77	1 164	2 272	1 112	193	50	11
arabia ● arabiska	4 248	514	580	79	710	1 278	977	83	22	5
kiina - kinesiska	2 984	172	156	37	963	1 003	609	30	12	-
kurdi	2 745	334	325	54	799	837	366	22	6	-
espanja ● spaniska	2 463	87	113	17	563	1 202	396	71	12	-
persia, farsi ● persiska	1 818	211	145	59	542	488	320	41	10	-
saksa ● tyska	1 732	79	69	11	366	747	308	97	47	8
vietnam	1 665	124	132	28	677	400	260	24	13	7
ranska ● franska	1 638	134	126	25	381	624	304	30	10	-
turkki ● turkiska	1 536	104	131	21	252	562	392	39	19	16
thai	1 174	32	99	32	214	520	265	10	-	-
albania	1 145	148	164	39	286	331	166	8	-	-
nepali	1 093	73	103	18	495	354	49	-	-	-
bengali	1 074	134	150	14	207	403	163	-	-	-
italia ● italienska	897	29	20	-	212	439	156	24	14	-
portugali ● portugisiska	785	54	45	16	178	396	89	6	-	-
tagalog	719	49	50	9	151	288	155	13	-	-
puola ● polska	643	34	18	-	151	241	153	31	7	-
urdu	637	75	74	17	146	231	85	7	-	-
muu ja tuntematon ● övrigt och okänt	12 862	1 127	1 022	192	2 771	5 061	2 247	277	91	12
Koko väestö	%									
● Hela befolkningen	100	7,2	7,5	1,7	19,4	23,1	24,7	9,5	4,9	2,0
suomi ● finska	100	6,8	7,1	1,7	18,9	21,8	25,7	10,4	5,4	2,2
ruotsi ● svenska	100	8,6	8,1	1,7	19,9	18,1	20,0	12,4	7,1	4,1
venäjä ● ryska	100	6,9	8,5	1,7	20,4	28,2	27,0	4,7	2,0	0,5
eesti, viro ● estniska	100	6,9	8,1	1,8	19,0	30,3	30,5	2,5	0,9	0,1
somali	100	17,0	21,2	5,6	24,9	18,0	11,8	1,2	0,4	-
englanti ● engelska	100	7,5	4,4	1,4	21,0	41,0	20,1	3,5	0,9	0,2
arabia ● arabiska	100	12,1	13,7	1,9	16,7	30,1	23,0	2,0	0,5	0,1
kiina ● kinesiska	100	5,8	5,2	1,2	32,3	33,6	20,4	1,0	0,4	-
kurdi	100	12,2	11,8	2,0	29,1	30,5	13,3	0,8	0,2	-
espanja ● spaniska	100	3,5	4,6	0,7	22,9	48,8	16,1	2,9	0,5	-
persia, farsi ● persiska	100	11,6	8,0	3,2	29,8	26,8	17,6	2,3	0,6	-
saksa ● tyska	100	4,6	4,0	0,6	21,1	43,1	17,8	5,6	2,7	0,5
vietnam	100	7,4	7,9	1,7	40,7	24,0	15,6	1,4	0,8	0,4
ranska ● franska	100	8,2	7,7	1,5	23,3	38,1	18,6	1,8	0,6	-
turkki ● turkiska	100	6,8	8,5	1,4	16,4	36,6	25,5	2,5	1,2	1,0
thai	100	2,7	8,4	2,7	18,2	44,3	22,6	0,9	-	-
albania	100	12,9	14,3	3,4	25,0	28,9	14,5	0,7	-	-
nepali	100	6,7	9,4	1,6	45,3	32,4	4,5	-	-	-
bengali	100	12,5	14,0	1,3	19,3	37,5	15,2	-	-	-
italia ● italienska	100	3,2	2,2	-	23,6	48,9	17,4	2,7	1,6	-
portugali - portugisiska	100	6,9	5,7	2,0	22,7	50,4	11,3	0,8	-	-
tagalog	100	6,8	7,0	1,3	21,0	40,1	21,6	1,8	-	-
puola ● polska	100	5,3	2,8	-	23,5	37,5	23,8	4,8	1,1	-
urdu	100	11,8	11,6	2,7	22,9	36,3	13,3	1,1	-	-
muu ja tuntematon ● övrigt och okänt	100	8,8	7,9	1,5	21,5	39,3	17,5	2,2	0,7	0,1

Huom. - = Tapauksia on vähemmän kuin 5. ● Anm. Antalet fall är mindre än 5.

Lähde: Tilastokeskus.
Källa: Statistikcentralen.

Väestö kansalaisuuden mukaan 1.1.2008–2015

Befolkning efter medborgarskap
Population by citizenship

	2008	2009	2010	2013	2014	2015
Koko väestö • Hela befolkningen	568 531	576 632	583 350	603 968	612 664	620 715
Kansalaisuus • Medborgarskap						
Suomi • Finland	532 248	537 978	541 615	553 307	559 782	565 270
Muu • Övrigt	36 283	38 654	41 735	50 661	52 882	55 445
%:a koko väestöstä • % av hela befolkningen	6,4	6,7	7,2	8,4	8,6	8,9
Eurooppa • Europa	20 406	21 699	23 186	28 430	29 861	31 135
EU-maat • EU-länder	12 943	14 199	15 377	20 231	21 721	23 107
Viro • Estland	5 962	6 578	7 482	10 953	11 922	12 568
Ruotsi • Sverige	1 219	1 279	1 268	1 287	1 297	1 268
2000-luvulla liittyneet maat (pl. Viro)						
• Länder som anslutit sig på 2000-talet (exl. Estland)	1 277	1 414	1 569	2 034	2 243	2 463
Muu Pohj.- ja Länsi-Eurooppa						
• Övriga Nord- och Västra-Europa	325	322	351	369	373	368
Muu Eurooppa • Övriga Europa	7 138	7 178	7 458	7 830	7 767	7 660
Venäjä • Ryssland	5 633	5 694	5 918	6 278	6 304	6 161
Afrikka • Afrika	5 174	5 459	5 860	6 878	6 826	6 982
Pohjois-Amerikka • Nordamerika	1 088	1 025	1 087	1 253	1 263	1 316
Latinalainen Amerikka ja Karibia						
• Latinamerika och Karibien	793	847	923	1 098	1 144	1 182
Kaakkois- ja Itä-Aasia • Sydöst- och Östasien	3 308	3 604	4 055	5 089	5 335	5 719
Etelä-, Länsi- ja Keski-Aasia						
• Södra-, Väst- och Central-Asien	4 833	5 293	5 913	7 142	7 667	8 254
Australia ja Oseania • Australien och Oceanien	232	238	242	257	254	274
Valtioton ja tuntematon						
• Utan medborgarskap och okänt	449	489	469	514	532	583

Lähde: Tilastokeskus.

Källa: Statistikcentralen.

Suomen kansalaisuuden saaneet äidinkielen mukaan 2000–2014

Personer som fått finländsk medborgarskap enligt modersmål
Persons having received a Finnish citizenship, by mother tongue

	2000	2005	2010	2011	2012	2013	2014
Yhteensä • Totalt	839	1 464	884	1 131	2 216	2 118	1 946
Äidinkieli • Modersmål							
Suomi • Finska	118	103	33	43	68	63	56
Ruotsi • Svenska	7	13	6	10	14	8	11
Venäjä • Ryska	178	526	316	370	626	484	514
Somali	173	220	67	74	243	378	336
Kurdi	36	72	42	34	119	98	82
Englanti • Engelska	16	45	22	22	47	45	69
Arabia • Arabiska	38	63	52	66	130	136	130
Eesti, viro • Estniska	63	47	35	65	79	89	63
Albania	..	41	24	15	60	37	25
Persia, farsi • Persiska	15	9	31	23	153	133	80
Kiina • Kinesiska	30	19	16	23	23	29	27
Espanja • Spaniska	16	16	17	32	45	35	37
Vietnam	18	18	20	29	31	28	17
Bengali	15	14	7	31	45	39	56
Turkki • Turkiska	28	28	23	34	48	40	27
Nepali	..	9	7	30	29	29	26
Muut kielet • Övriga språk	165	230	145	230	456	447	390

Lähde: Tilastokeskus.

Källa: Statistikcentralen.

Suomen kansalaisuuden saaneet aikaisemman kansalaisuuden mukaan 1998–2014

Personer som fått finländskt medborgarskap enligt tidigare medborgarskap
Population by former citizenship

	1998	1999	2000	2005	2010	2013	2014
Kansalaisuus • Medborgarskap							
Yhteensä • Totalt	1 105	1 561	839	1 464	884	2 118	1 946
Eurooppa • Europa	228	389	274	753	470	758	726
EU-maat • EU-länder	78	160	134	164	85	218	201
Viro • Estland	35	109	100	89	53	141	107
Ruotsi • Sverige	8	5	8	17	4	17	21
2000-luvulla liittyneet maat (pl. Viro)							
• Länder som anslutit sig på 2000-talet (exl. Estland)	27	46	31	48	19	34	41
Muu Pohj.- ja Länsi-Eurooppa							
• Övriga Nord- och Västra-Europa	3	0	1	6	3	6	3
Muu Eurooppa • Övriga Europa	147	229	139	583	382	98	522
Venäjä • Ryssland	122	168	119	429	304	433	451
Afrikka • Afrika	400	656	249	291	139	642	582
Pohjois-Amerikka • Nordamerika	2	0	4	37	11	25	13
Latinalainen Amerikka ja Karibia							
• Latinamerika och Karibien	23	10	23	23	18	37	45
Kaakkois- ja Itä-Aasia • Sydöst- och Östasien	79	78	69	67	61	129	87
Etelä-, Länsi- ja Keski-Aasia							
• - Södra-, Väst- och Central-Asien	208	150	126	248	174	482	463
Australia ja Oseania • Australien och Oceanien	0	0	0	7	5	6	8
Valtioton ja tuntematon							
• Utan medborgarskap och okänt	165	278	94	38	6	39	22

Lähde: Tilastokeskus.
Källa: Statistikcentralen.

Väestö uskonnollisen yhdyskunnan mukaan 1.1.2000–2015

Befolkning enligt religionssamfund
Population by religious affiliation

	2000	2005	2010	2014	2015
Yhteensä • Totalt	551 123	559 046	583 350	612 664	620 715
Ev. lut. kirkko • Evangelisk-lutherska kyrkan	400 229	391 747	375 291	357 949	353 335
Muut luterilaiset • Övriga lutheraner	695	623	92	118	123
Ortodoksinen kirkkokunta • Den ortodoxa kyrkan	8 343	9 008	9 388	9 519	9 458
Muut ortodoksit • Övriga ortodoxa	605	880	1 173	1 514	1 576
Jehovan todistajat • Jehovas vittnen	1 475	1 558	1 667	1 683	1 686
Suomen vapaakirkot • Frikyrkorna i Finland	896	862	901	974	990
Katolinen kirkko Suomessa • Katolska kyrkan i Finland	2 556	2 813	3 228	3 718	3 867
Suomen Helluntaikirkot - Pingstkyrkan i Finland	645	782	842
Adventtikirkot • Adventistkyrkorna	269	267	241	207	221
Myöh. aik. pyh. Jeos. krist. Kirkko					
• Jesu Kristi kyrka av sista dagars heliga	396	409	420	479	478
Baptistiyhdyskunnat • Baptistförsamlingarna	109	143	103	86	84
Metodistikirkot • Metodistkyrkorna	235	204	200	191	193
Juutalaisseurakunnat • De judiska församlingarna	680	674	665	621	609
Islamilaisseurakunnat • De islamiska församlingarna	515	1 236	3 495	4 406	4 776
Muut uskontokunnat • Övriga religiösa samfund	156	351	956	412	573
Uskontokuntiin kuulumattomat					
• Personer som inte hör till religiöst samfund	133 964	148 271	185 530	230 005	241 904

Lähde: Tilastokeskus.
Källa: Statistikcentralen.

Syntymäpaikka/maakunta ● Födelseort/landskap	Yhteensä ● Totalt		Ikä ● Ålder						
	Luku ● Antal	%	0-6	7-17	18-29	30-44	45-64	65-74	75-
Yhteensä ● Totalt	620 715	100	44 552	57 091	120 699	143 098	153 566	58 976	42 733
Helsinki ● Helsingfors	254 173	40,9	39 035	43 800	46 066	40 519	54 635	20 196	9 922
Muu pääkaupunkiseutu ¹									
● Övriga huvudstadregionen ¹	39 768	6,4	1 639	3 356	13 678	13 835	5 974	648	638
Espoo ● Esbo	19 730	3,2	722	1 466	6 976	6 862	3 414	172	118
Vantaa ● Vanda	19 291	3,1	902	1 848	6 428	6 693	2 450	455	515
Muu Helsingin seutu ²									
● Övriga Helsingforsregionen ²	18 369	3,0	431	1 126	6 053	5 563	3 304	948	944
Muu Uusimaa ● Övriga Nyland	12 399	2,0	159	409	3 020	2 966	2 738	1 440	1 667
Varsinais-Suomi ● Egentliga Finland	16 301	2,6	188	447	3 122	4 492	4 361	2 092	1 599
Satakunta ● Satakunda	10 197	1,6	40	123	1 528	2 737	3 279	1 528	962
Kanta-Häme ● Tavastland	10 013	1,6	77	156	1 630	2 183	3 045	1 651	1 271
Pirkanmaa ● Birkaland	19 363	3,1	178	378	3 221	4 825	5 862	3 005	1 894
Päijät-Häme ● Päijänne-Tavastland	12 709	2,0	101	217	2 470	3 398	3 846	1 606	1 071
Kymenlaakso ● Kymmenedalen	13 827	2,2	72	212	2 352	3 504	4 539	1 850	1 298
Etelä-Karjala ● Södra Karelen	10 700	1,7	49	149	1 663	2 393	3 461	1 585	1 400
Etelä-Savo ● Södra Savolax	14 439	2,3	47	121	1 712	2 779	5 213	2 748	1 819
Pohjois-Savo ● Norra Savolax	18 715	3,0	59	229	2 574	3 958	6 210	3 400	2 285
Pohjois-Karjala ● Norra Karelen	15 590	2,5	77	147	1 712	2 768	5 675	3 108	2 103
Keski-Suomi ● Mellersta Finland	15 253	2,5	101	228	2 174	3 542	5 207	2 518	1 483
Etelä-Pohjanmaa ● Södra Österbotten	10 732	1,7	27	65	1 482	2 336	3 556	1 958	1 308
Pohjanmaa ● Österbotten	6 212	1,0	53	89	1 313	1 706	1 699	825	527
Keski-Pohjanmaa ● Mellersta Österbotten	3 207	0,5	14	40	585	929	922	436	281
Pohjois-Pohjanmaa ● Norra Österbotten	16 770	2,7	115	245	3 085	4 620	5 002	2 177	1 526
Kainuu ● Kajanaland	6 060	1,0	35	68	817	1 447	2 405	787	501
Lappi ● Lappland	10 421	1,7	63	145	1 728	2 787	3 867	1 154	677
Ahvenanmaa ● Åland	274	0,0	4	16	99	53	40	30	32
Luovutettu alue ● Avrätt område	6 672	1,1	-	-	-	-	-	702	5 970
Ulkomaat ● Okänd	78 551	12,7	1 988	5 325	18 615	29 758	18 726	2 584	1 555
		%							
Yhteensä ● Totalt	100		7,2	9,2	19,4	23,1	24,7	9,5	6,9
Helsinki ● Helsingfors	100		15,4	17,2	18,1	15,9	21,5	7,9	3,9
Muu pääkaupunkiseutu ¹									
● Övriga Huvudstadregionen ¹	100		4,1	8,4	34,4	34,8	15,0	1,6	1,6
Espoo ● Esbo	100		3,7	7,4	35,4	34,8	17,3	0,9	0,6
Vantaa ● Vanda	100		4,7	9,6	33,3	34,7	12,7	2,4	2,7
Muu Helsingin seutu ²									
● Övriga Helsingforsregionen ²	100		2,3	6,1	33,0	30,3	18,0	5,2	5,1
Muu Uusimaa ● Övriga Nyland	100		1,3	3,3	24,4	23,9	22,1	11,6	13,4
Varsinais-Suomi ● Egentliga Finland	100		1,2	2,7	19,2	27,6	26,8	12,8	9,8
Satakunta ● Satakunda	100		0,4	1,2	15,0	26,8	32,2	15,0	9,4
Kanta-Häme ● Tavastland	100		0,8	1,6	16,3	21,8	30,4	16,5	12,7
Pirkanmaa ● Birkaland	100		0,9	2,0	16,6	24,9	30,3	15,5	9,8
Päijät-Häme ● Päijänne-Tavastland	100		0,8	1,7	19,4	26,7	30,3	12,6	8,4
Kymenlaakso ● Kymmenedalen	100		0,5	1,5	17,0	25,3	32,8	13,4	9,4
Etelä-Karjala ● Södra Karelen	100		0,5	1,4	15,5	22,4	32,3	14,8	13,1
Etelä-Savo ● Södra Savolax	100		0,3	0,8	11,9	19,2	36,1	19,0	12,6
Pohjois-Savo ● Norra Savolax	100		0,3	1,2	13,8	21,1	33,2	18,2	12,2
Pohjois-Karjala ● Norra Karelen	100		0,5	0,9	11,0	17,8	36,4	19,9	13,5
Keski-Suomi ● Mellersta Finland	100		0,7	1,5	14,3	23,2	34,1	16,5	9,7
Etelä-Pohjanmaa ● Södra Österbotten	100		0,3	0,6	13,8	21,8	33,1	18,2	12,2
Pohjanmaa ● Österbotten	100		0,9	1,4	21,1	27,5	27,4	13,3	8,5
Keski-Pohjanmaa ● Mellersta Österbotten	100		0,4	1,2	18,2	29,0	28,7	13,6	8,8
Pohjois-Pohjanmaa ● Norra Österbotten	100		0,7	1,5	18,4	27,5	29,8	13,0	9,1
Kainuu ● Kajanaland	100		0,6	1,1	13,5	23,9	39,7	13,0	8,3

Syntymäpaikka/maakunta ● Födelseort/landskap	Yhteensä ● Totalt		Ikä ● Ålder						
	Luku ● Antal	%	0-6	7-17	18-29	30-44	45-64	65-74	75-
Lappi ● Lappland	100	0,6	1,4	16,6	26,7	37,1	11,1	6,5	
Ahvenanmaa ● Åland	100	1,5	5,8	36,1	19,3	14,6	10,9	11,7	
Luovutettu alue ● Avrätt område	100	-	-	-	-	-	10,5	89,5	
Ulkomaat ● Okänd	100	2,5	6,8	23,7	37,9	23,8	3,3	2,0	

¹ Espoo, Vantaa, Kauniainen. ● Esbo, Vanda, Grankulla

² Hyvinkää, Järvenpää, Kerava, Kirkkonummi, Mäntsälä, Nurmijärvi, Pornainen, Sipoo, Tuusula, Vihti. ● Hyvinge, Träskända, Kervo, Kyrklätt, Mäntsälä, Borgnäs, Nurmijärvi, Sibbo, Tusby, Vichtis.

Lähde: Tilastokeskus.
Källa: Statistickentralen.

2.12

Väestö iän mukaan 1.1.2005, 2010 ja 2015

Befolkning efter ålder

Population by age

	Helsinki ● Helsingfors	Espoo ● Esbo	Vantaa ● Vanda	Kauniainen ● Grankulla	Turku ● Åbo	Tampere ● Tammerfors	Oulu ● Uleåborg
2005							
Yhteensä ● Totalt	559 046	227 472	185 429	8 465	174 824	202 932	127 226
0-6	37 199	21 946	16 729	672	11 099	13 631	10 702
7-15	49 545	27 712	22 041	1 267	14 732	18 522	12 869
16-64	395 303	156 557	128 978	5 186	119 667	140 289	88 854
65-	76 999	21 257	17 681	1 340	29 326	30 490	14 801
2010							
Yhteensä ● Totalt	583 350	244 330	197 636	8 617	176 087	211 507	139 133
0-6	39 170	23 878	17 940	645	11 242	14 338	12 310
7-15	45 678	27 163	20 795	1 134	13 367	16 554	12 904
16-64	413 711	166 667	136 154	5 247	120 294	147 055	96 440
65-	84 791	26 622	22 747	1 591	31 184	33 560	17 479
2015							
Yhteensä ● Totalt	620 715	265 543	210 803	9 357	183 824	223 004	196 291
0-6	44 552	25 528	18 692	637	11 947	15 941	18 797
7-15	46 450	29 446	21 909	1 197	13 217	16 396	21 480
16-64	428 004	174 568	139 662	5 555	122 188	150 417	128 566
65-	101 709	36 001	30 540	1 968	36 472	40 250	27 448
2005							
Yhteensä ● Totalt	100	100	100	100	100	100	100
0-6	6,7	9,7	9,0	7,9	6,4	6,7	8,4
7-15	8,9	12,2	11,9	15,0	8,4	9,1	10,1
16-64	70,7	68,8	69,6	61,3	68,5	69,1	69,8
65-	13,8	9,3	9,5	15,8	16,8	15,0	11,6
2010							
Yhteensä ● Totalt	100	100	100	100	100	100	100
0-6	6,7	9,8	9,1	7,5	6,4	6,8	8,8
7-15	7,8	11,1	10,5	13,2	7,6	7,8	9,3
16-64	70,9	68,2	68,9	60,9	68,3	69,5	69,3
65-	14,5	10,9	11,5	18,5	17,7	15,9	12,6
2015							
Yhteensä ● Totalt	100	100	100	100	100	100	100
0-6	7,2	9,6	8,9	6,8	6,5	7,1	9,6
7-15	7,5	11,1	10,4	12,8	7,2	7,4	10,9
16-64	69,0	65,7	66,3	59,4	66,5	67,5	65,5
65-	16,4	13,6	14,5	21,0	19,8	18,0	14,0

Lähde: Tilastokeskus.
Källa: Statistickentralen.

	1970	1980	1990	2000	2010	2015
Pääkaupunkiseutu • Huvudstadsregionen	694 655	754 451	820 688	945 726	1 033 933	1 106 418
Helsinki • Helsingfors	523 677	483 675	490 691	551 123	583 350	620 715
Espoo • Esbo	92 655	133 835	169 833	209 667	244 330	265 543
Vantaa • Vanda	72 215	129 918	152 263	176 387	197 636	210 803
Kauniainen • Grankulla	6 108	7 023	7 901	8 549	8 617	9 357
Muu Helsingin seutu						
• Övriga Helsingforsregionen	145 309	189 507	230 658	261 874	301 433	313 866
Hyvinkää • Hyvinge	33 894	37 216	39 989	42 325	45 270	46 366
Järvenpää • Träskända	15 919	22 884	30 831	35 459	38 708	40 390
Kerava • Kervo	13 927	23 208	27 153	30 137	33 833	35 317
Kirkkonummi • Kyrkslätt	11 332	19 423	24 869	29 275	36 509	38 220
Mäntsälä	10 166	11 267	14 498	16 363	19 747	20 621
Nurmijärvi	16 338	21 838	27 398	32 335	39 628	41 577
Pornainen • Borgnäs	2 398	2 323	3 052	4 041	5 067	5 148
Sipoo • Sibbo	12 085	12 948	14 584	17 160	18 036	19 034
Tuusula • Tusby	17 235	22 151	27 186	31 168	36 766	38 198
Vihti • Vichtis	12 015	16 249	21 098	23 611	27 869	28 995
Helsingin seutu (14) • Helsingforsregionen	839 964	943 958	1 051 346	1 207 600	1 335 366	1 420 284
Tampere • Tammerfors	157 697	165 935	172 560	195 468	211 507	223 004
Turku • Åbo	155 069	163 933	159 180	172 561	176 087	183 824
Oulu • Uleåborg	87 244	93 454	104 720	124 063	139 133	196 291
Koko maa • Hela landet	4 705 961	4 771 292	4 974 563	5 171 302	5 351 427	5 471 753

Lähde: Henkikirjat vuosina 1970 ja 1980, Tilastokeskus 1990–.
Källa: Mantalslängderna åren 1970 ja 1980, Statistikcentralen 1990–.

Väestö 1.1.1950–2015

Befolkningen
Population

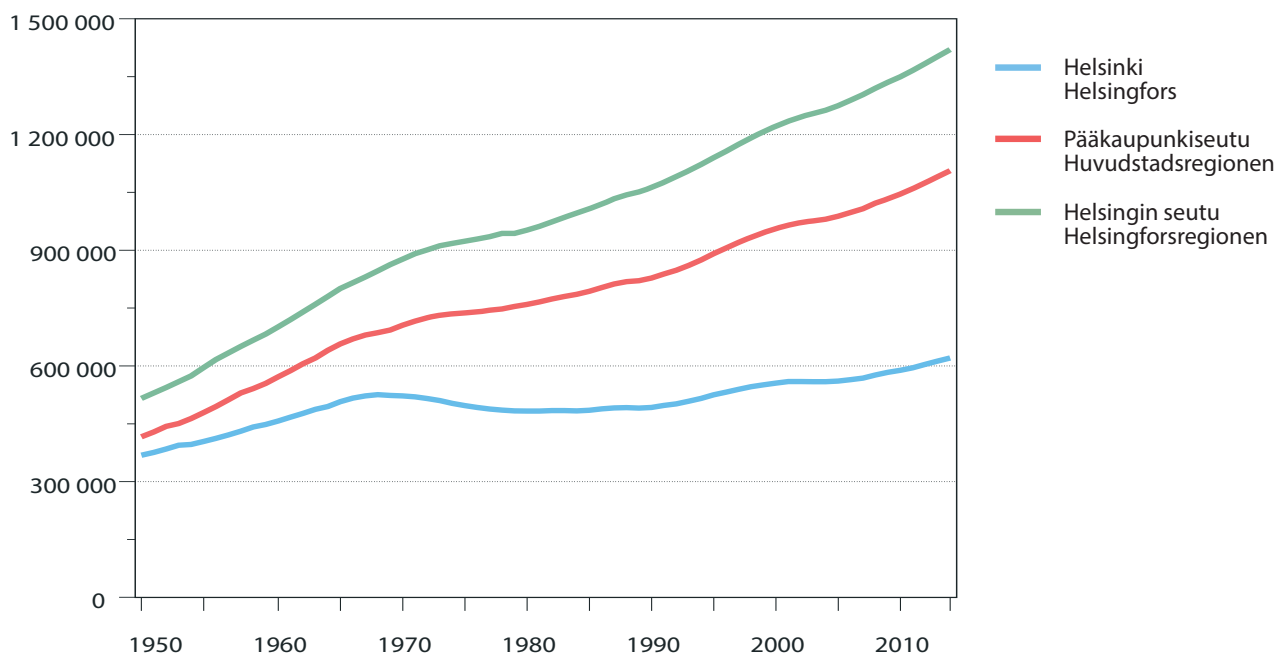

Lähde: Henkikirjat vuosina 1875–1989 ja Väestörekisterikeskus vuodesta 1990 lähtien.
Källa: Mantalslängderna åren 1875–1989 och Befolkningsregistercentralen fr.o.m. år 1990.

	Asuntokuntia yhteensä ● Bostadshushåll totalt	Asuntokunnan henkilöluku ● Antal boende i bostadshushåll							Asuntokuntien kesikoko ● Medelstorlek på bostadshushållen	
		1	2	3	4	5	6	7–		
1980	213 429	79 586	62 685	36 226	25 580	7 007	1 581	764	2,21	
1990	239 506	104 525	72 830	31 805	22 456	6 038	1 158	694	2,02	
2000	274 615	129 890	82 505	30 726	21 976	7 027	1 638	853	1,92	
2005	288 215	141 019	87 694	29 837	20 550	6 709	1 545	861	1,87	
2006	291 177	143 954	88 304	29 403	20 461	6 641	1 525	889	1,85	
2007	293 880	146 133	88 894	29 353	20 438	6 596	1 560	906	1,85	
2008	296 013	147 365	89 412	29 641	20 519	6 500	1 623	953	1,85	
2009	299 231	147 937	91 115	30 062	20 913	6 605	1 640	959	1,85	
2010	301 815	148 312	92 195	30 871	21 069	6 675	1 687	1 006	1,86	
2011	303 982	149 098	92 972	31 025	21 420	6 745	1 659	1 063	1,86	
2012	306 917	150 265	94 030	31 361	21 666	6 898	1 661	1 036	1,86	
2013	311 242	151 788	95 864	31 968	21 979	6 880	1 696	1 067	1,86	
2014	315 076	153 172	97 309	32 359	22 584	6 870	1 712	1 070	1,87	
2015	318 225	154 091	98 042	33 047	23 143	7 033	1 753	1 116	1,87	
	%									
1980	100	37,3	29,4	17,0	12,0	3,3	0,7	0,4		
1990	100	43,6	30,4	13,3	9,4	2,5	0,5	0,3		
2000	100	47,3	30,0	11,2	8,0	2,6	0,6	0,3		
2005	100	48,9	30,4	10,4	7,1	2,3	0,5	0,3		
2006	100	49,4	30,3	10,1	7,0	2,3	0,5	0,3		
2007	100	49,7	30,3	10,0	7,0	2,2	0,5	0,3		
2008	100	49,8	30,2	10,0	6,9	2,2	0,5	0,3		
2009	100	49,4	30,4	10,0	7,0	2,2	0,5	0,3		
2010	100	49,1	30,5	10,2	7,0	2,2	0,6	0,3		
2011	100	49,0	30,6	10,2	7,0	2,2	0,5	0,3		
2012	100	49,0	30,6	10,2	7,1	2,2	0,5	0,3		
2013	100	48,8	30,8	10,3	7,1	2,2	0,5	0,3		
2014	100	48,6	30,9	10,3	7,2	2,2	0,5	0,3		
2015	100	48,4	30,8	10,4	7,3	2,2	0,6	0,4		
2015										
Espoo ● Esbo	115 652	41 203	36 803	15 837	15 009	5 061	1 151	588	2,24	
Vantaa ● Vanda	96 687	37 003	31 627	12 663	10 764	3 296	851	483	2,14	
Kauniainen ● Grankulla	3 787	1 190	1 266	444	552	244	62	29	2,40	
Helsingin seutu ● Helsingforsregionen	670 300	280 558	212 387	80 140	66 794	21 907	5 374	3 140	2,06	
Tampere ● Tammerfors	118 078	57 615	38 099	10 876	8 097	2 513	626	252	1,84	
Turku ● Åbo	99 052	50 541	31 313	8 489	6 090	1 962	431	226	1,79	
Oulu ● Uleåborg	92 806	39 582	29 552	9 924	8 369	3 353	974	1 052	2,09	
Koko maa ● Hela landet	2 617 780	1 098 023	869 454	286 621	235 790	88 521	24 286	15 085	2,04	

Lähde: Henkikirjat ja Tilastokeskus.

Källa: Mantalslängderna och Statistikcentralen.

	Kaikki perheet ● Alla familjer		Aviopari ² ilman lapsia ● Giftna par ² utan barn	Avopari ilman lapsia ● Ogiftna par utan barn	Aviopari ² ja lapsia ● Giftna par ² med barn	Avopari ja lapsia ● Ogiftna par samboende med barn	Äiti ja lapsia ● Mor och barn	Isä ja lapsia ● Far och barn
	Yhteensä ● Totalt	Niissä lapsia ● Antal barn						
Perheet yhteensä³ ● Familjer totalt³								
1990	126 659	111 848	36 435	19 062	45 153	5 948	17 805	2 256
1995	129 765	114 556	37 968	20 318	42 644	7 065	19 447	2 323
2000	135 387	118 937	39 223	23 697	40 319	8 977	20 622	2 549
2005	137 641	116 028	41 693	26 042	37 221	9 383	20 617	2 685
2006	137 776	114 924	42 195	26 387	36 741	9 429	20 353	2 671
2007	138 151	114 284	42 525	26 854	36 485	9 523	20 150	2 614
2008	139 005	113 952	43 141	27 234	36 335	9 694	20 023	2 578
2009	141 378	115 259	43 829	28 119	36 774	9 834	20 107	2 715
2010	143 281	116 254	44 279	28 785	37 224	9 977	20 265	2 751
2011	144 528	117 321	44 678	28 989	37 561	10 083	20 370	2 847
2012	146 113	118 343	44 913	29 709	37 901	10 335	20 384	2 871
2013	148 303	119 745	45 450	30 348	38 391	10 559	20 597	2 958
2014	150 602	121 664	45 731	31 304	38 925	10 887	20 726	3 029
2015	152 650	123 782	45 257	31 968	39 487	11 194	20 841	3 067
Perheet, joissa vähintään yksi 0–17-vuotias lapsi ● Familjer med minst ett barn i åldern 0–17 år								
1990	53 128	84 969	.	.	35 797	5 307	10 939	1 085
1995	56 336	91 651	.	.	35 063	6 526	13 477	1 270
2000	57 282	95 636	.	.	32 775	8 356	14 730	1 421
2005	55 540	93 702	.	.	30 342	8 699	14 983	1 516
2006	55 208	93 072	.	.	30 079	8 779	14 885	1 485
2007	54 990	92 299	.	.	29 937	8 832	14 756	1 465
2008	54 787	91 595	.	.	29 854	8 920	14 556	1 457
2009	55 229	92 339	.	.	30 242	9 035	14 413	1 539
2010	55 686	92 747	.	.	30 504	9 117	14 533	1 532
2011	55 973	93 097	.	.	30 707	9 205	14 512	1 549
2012	56 410	93 761	.	.	30 989	9 364	14 510	1 547
2013	57 055	94 823	.	.	31 371	9 527	14 560	1 597
2014	57 806	96 394	.	.	31 812	9 815	14 791	1 582
2015	58 776	98 201	.	.	32 240	10 071	14 706	1 620
Perheet, joissa vähintään yksi 0–6-vuotias lapsi ● Familjer med minst ett barn i åldern 0–6 år								
1990	27 150	36 258	.	.	18 839	3 590	4 500	221
1995	29 784	41 149	.	.	18 646	4 751	6 106	281
2000	29 316	40 113	.	.	16 998	5 902	6 131	285
2005	26 807	36 281	.	.	15 505	5 496	5 505	301
2006	26 623	35 974	.	.	15 413	5 462	5 469	279
2007	26 573	35 915	.	.	15 411	5 494	5 414	254
2008	26 564	35 998	.	.	15 508	5 521	5 292	243
2009	27 151	37 030	.	.	15 934	5 636	5 307	274
2010	28 005	38 275	.	.	16 464	5 738	5 516	287
2011	28 588	39 190	.	.	16 870	5 853	5 579	286
2012	29 356	40 238	.	.	17 280	6 122	5 652	302
2013	30 139	41 349	.	.	17 663	6 295	5 857	324
2014	30 981	42 547	.	.	18 131	6 559	5 965	326
2015	31 849	43 689	.	.	18 513	6 830	6 074	334

¹ Vuoden lopussa vuonna 1990 ja vuodenvaihteissa 1994/95–2014/2015. ● Vid årets slut år 1990 och vid årsskiften 1994/95–2014/2015.

² MI. rekisteröity parisuhde ● Inkl. registrerat parförhållande

³ Lapset iästä riippumatta. ● Barnen oavsett ålder.

Lähde: Väestölaskenta 1990, Helsingin väestötietojärjestelmä ja Tilastokeskus.

Källa: Folkräkningen 1990, Helsingfors befolkningsdatasystem samt Statistikcentralen.

	Väestö yhteensä ● Befolkningen totalt	Syntyvyys ● Nativitet 1.1. Elävänä syntyneet ● Levande födda	Yleinen syntyneisyysluku ● Allmän födelsetal o/oo ¹	Kuolevuus ● Dödlighet Kuolleita ● Döda	Yleinen kuolleisuusluku ● Allm. dödlighetstal o/oo ¹	Syntyneiden enemmisyys ● Födelseöverskott Luku ● Mängd	Muuttoliike Maassamuutto Tulo ● Inflyttade	Flyttningsrörelsen ● Inrikes omflyttning Lähtö ● Utflyttade	Netto	
Vuosikeskiarvo ● Årsmedeltal										
1960–64	467 468	8 252	17,5	4 599	9,8	3 652	7,7	24 553	17 396	7 157
1965–69	513 297	8 718	16,8	5 126	9,8	3 592	6,9	24 086	20 448	3 638
1970–74	518 336	6 583	12,5	5 200	9,9	1 383	2,6	23 577	28 151	-4 574
1975–79	493 263	6 178	12,5	5 245	10,7	933	1,9	20 179	23 203	-3 024
1980–84	483 602	5 921	12,2	5 196	10,7	725	1,5	19 896	20 420	-524
1985–89	487 417	5 992	12,3	5 536	11,3	456	0,9	21 901	21 639	262
Vuosittain ● Årsvis										
1990	490 691	6 382	13,0	5 699	11,6	683	1,4	21 031	21 492	-461
1991	492 487	6 453	13,0	5 397	10,9	1 056	2,1	20 471	19 704	767
1992	497 542	6 816	13,7	5 334	10,7	1 482	3,0	19 821	19 586	235
1993	501 518	6 773	13,4	5 429	10,7	1 344	2,7	23 342	20 066	3 276
1994	508 659	6 780	13,2	5 080	9,9	1 700	3,3	24 981	20 736	4 245
1995	515 765	6 660	12,8	5 313	10,2	1 347	2,6	25 148	18 954	6 194
1996	525 031	6 501	12,3	5 225	10,0	1 276	2,4	26 514	21 024	5 490
1997	532 053	6 407	12,0	5 124	9,6	1 283	2,4	26 223	21 574	4 649
1998	539 363	6 247	11,5	5 290	9,7	957	1,8	27 951	23 206	4 745
1999	546 317	6 317	11,5	5 225	9,5	1 092	2,0	28 505	25 138	3 367
2000	551 123	6 282	11,4	5 122	9,3	1 160	2,1	28 229	25 535	2 694
2001	555 474	6 169	11,1	5 133	9,2	1 036	1,9	30 493	28 331	2 162
2002	559 718	6 064	10,8	5 176	9,2	888	1,6	28 049	29 648	-1 599
2003	559 716	6 299	11,3	5 163	9,2	1 136	2,0	26 809	29 771	-2 962
2004	559 330	6 180	11,1	5 045	9,0	1 135	2,0	27 758	29 705	-1 947
2005	559 046	6 103	10,9	4 785	8,5	1 318	2,4	29 056	30 462	-1 406
2006	560 905	6 156	10,9	4 942	8,8	1 214	2,2	29 263	29 405	-142
2007	564 521	6 079	10,7	4 899	8,6	1 180	2,1	29 200	29 859	-659
2008	568 531	6 407	11,2	4 890	8,5	1 517	2,7	29 432	28 388	1 044
2009	576 632	6 533	11,3	4 957	8,5	1 576	2,8	30 702	28 999	1 703
2010	583 350	6 709	11,4	5 109	8,7	1 600	2,8	29 922	28 846	1 076
2011	588 549	6 619	11,2	4 980	8,4	1 639	2,8	31 049	29 406	1 643
2012	595 384	6 748	11,3	5 074	8,5	1 674	2,8	32 813	29 640	3 173
2013	603 968	6 789	11,2	4 974	8,2	1 815	3,0	33 009	28 923	4 086
2014	612 664	6 907	11,2	5 049	8,2	1 858	3,0	32 882	29 237	3 645

¹ 1 000 keskiväkiluvun asukasta kohti. ● Per 1 000 personer av medelfolkmängden.

Lähde: Henkikirjat ja Tilastokeskus sekä vuosina 1986–93 Helsingin väestötietojärjestelmä.
Källa: Mantalslängderna och Statistikcentralen samt åren 1986–93 Helsingfors befolkningsdatasystem.

Maahan- ja maastamuutto		Väestönmuutos				Befolkningsförändring		
In- och utvandrings-tulo	Lähtö	Tulomuutto yhteensä	Lähtömuutto yhteensä	Nettomuutto yhteensä	Luku			
Inflyttade	Utflyttade	Inflyttade	Utflyttade	Flyttningsnetto	Mängd	o/oo ¹		
308	284	24	24 862	17 680	7 182	10 834	23,0	1960–64
1 169	1 882	-712	25 255	22 330	3 466	7 059	13,7	1965–69
1 728	2 003	-275	25 305	30 154	-4 849	-3 466	-6,6	1970–74
1 222	2 269	-1 047	21 401	25 473	-4 071	-3 138	-6,3	1975–79
1 827	1 585	241	21 723	22 006	-283	442	0,9	1980–84
1 863	1 441	423	23 765	23 080	685	1 141	2,3	1985–89
2 805	1 096	1 709	23 836	22 588	1 248	1 931	3,9	1990
4 176	899	3 277	24 647	20 603	4 044	5 100	10,3	1991
3 684	1 143	2 541	23 505	20 729	2 776	4 258	8,5	1992
3 934	1 180	2 754	27 276	21 246	6 030	7 374	14,6	1993
3 334	1 841	1 493	28 315	22 577	5 738	7 438	14,1	1994
3 088	1 762	1 326	28 236	20 716	7 520	8 867	17,0	1995
3 129	3 061	68	29 643	24 085	5 558	6 834	12,9	1996
3 219	2 099	1 120	29 442	23 673	5 769	7 052	13,3	1997
3 133	2 123	1 010	31 084	25 329	5 755	6 712	12,4	1998
3 123	2 404	719	31 628	27 542	4 086	5 178	9,4	1999
4 042	3 487	555	32 271	29 022	3 249	4 409	8,0	2000
4 171	2 971	1 200	34 664	31 302	3 362	4 244	7,9	2001
4 015	3 292	723	32 064	32 940	-876	-2	0,0	2002
4 151	2 730	1 421	30 960	32 501	-1 541	-386	-0,7	2003
4 227	3 672	555	31 985	33 377	-1 392	-284	-0,5	2004
4 897	2 919	1 978	33 953	33 381	572	1 859	3,3	2005
5 452	2 963	2 489	34 715	32 368	2 347	3 616	6,4	2006
6 630	3 195	3 435	35 830	33 054	2 776	4 010	7,1	2007
7 538	4 083	3 455	36 970	32 471	4 499	8 101	14,1	2008
6 578	3 117	3 461	37 280	32 116	5 164	6 718	11,6	2009
5 703	3 171	2 532	35 625	32 017	3 608	5 199	8,9	2010
6 978	3 190	3 788	38 027	32 596	5 431	6 835	11,5	2011
7 032	3 289	3 743	39 845	32 929	6 916	8 584	14,3	2012
6 890	4 105	2 785	39 899	33 028	6 871	8 686	14,3	2013
7 430	4 647	2 783	40 312	33 884	6 428	8 051	13,1	2014

	Väestö	Väkiluvun	Syntynei-	Nettomuutto	Nettoflyttning	
	● Befolkning 1.1.2015	● Befolknings- förändring 2014 ¹	den enem- myss ● Födelse- överskott	Yhteensä ● Totalt	Helsingin rajan yli ● Över stads- gränset	Helsingin sisällä ● Inom Helsing- fors
Koko kaupunki ● Hela staden	620 715	8 051	1 858	6 428	6 428	0
1. Eteläinen suurpiiri ● Södra stordistriktet	108 210	2 092	525	1 471	2 305	-834
101 Vironniemen peruspiiri ● Estnäs distrikt	12 269	51	41	5	201	-196
102 Ullanlinnan peruspiiri ● Ulrikasborgs distrikt	24 045	48	148	-126	403	-529
103 Kampinmalmin peruspiiri ● Kampmalmens distrikt	34 625	1 619	156	1 486	1 124	362
104 Taka-Töölön peruspiiri ● Bortre Tölö distrikt	14 965	-83	16	-102	421	-523
105 Lauttasaaren peruspiiri ● Drumsö distrikt	22 306	374	164	208	156	52
2. Läntinen suurpiiri ● Västra stordistriktet	106 287	1 332	362	967	1 472	-505
201 Reijolan peruspiiri ● Grejus distrikt	17 208	226	63	149	293	-144
202 Munkkiniemen peruspiiri ● Munksnäs distrikt	17 624	102	-12	116	174	-58
203 Haagan peruspiiri ● Haga distrikt	26 539	413	88	337	547	-210
204 Pitäjänmäen peruspiiri ● Sockenbacka distrikt	17 696	290	104	171	31	140
205 Kaarelan peruspiiri ● Kårböle distrikt	27 220	301	119	194	427	-233
3. Keskinen suurpiiri ● Mellersta stordistriktet	88 651	1 934	212	1 279	2 161	-882
301 Kallion peruspiiri ● Berghälls distrikt	28 334	660	76	461	899	-438
302 Alppiharjun peruspiiri ● Åshöjdens distrikt	11 727	-303	-38	-262	376	-638
303 Vallilan peruspiiri ● Vallgårds distrikt	15 123	704	79	599	432	167
304 Pasilan peruspiiri ● Böle distrikt	9 182	-2	12	-15	174	-189
305 Vanhankaupungin peruspiiri ● Gammelstadens distrikt	24 285	570	83	496	280	216
4. Pohjoinen suurpiiri ● Norra stordistriktet	42 218	450	101	302	59	243
401 Maunulan peruspiiri ● Månsas distrikt	8 777	254	-16	270	50	220
402 Länsi-Pakilan peruspiiri ● Västra Baggböle distrikt	6 945	71	13	56	-1	57
403 Tuomarinkylän peruspiiri ● Domarby distrikt	8 649	-29	56	-90	-60	-30
404 Oulunkylän peruspiiri ● Åggelby distrikt	14 118	76	41	28	58	-30
405 Itä-Pakilan peruspiiri ● Östra Baggböle distrikt	3 729	49	7	38	12	26
5. Koillinen suurpiiri ● Nordöstra stordistriktet	97 543	1 062	550	91	380	-289
501 Latokartanon peruspiiri ● Ladugårdens distrikt	24 418	471	247	230	266	-36
502 Pukinmäen peruspiiri ● Bocksbacka distrikt	8 260	-5	18	-22	61	-83
503 Malmin peruspiiri ● Malms distrikt	28 986	187	104	69	-3	72
504 Suutarilan peruspiiri ● Skomakarböle distrikt	11 284	162	49	83	34	49
505 Puistololan peruspiiri ● Parkstads distrikt	19 312	242	122	114	30	84
506 Jakomäen peruspiiri ● Jakobacka distrikt	5 283	-371	10	-383	-8	-375
6. Kaakkoinen suurpiiri ● Sydöstra stordistriktet	48 971	363	114	236	334	-98
601 Kulosaaren peruspiiri ● Brändö distrikt	3 853	29	-2	30	30	0
602 Herttoniemen peruspiiri ● Hertonäs distrikt	28 126	312	83	232	195	37
603 Laajasalon peruspiiri ● Degerö distrikt	16 992	22	33	-26	109	-135
7. Itäinen suurpiiri ● Östra stordistriktet	107 957	1 352	324	1 003	1 150	-147
701 Vartiokylän peruspiiri ● Botby distrikt	22 098	153	-24	179	212	-33
702 Myllypuron peruspiiri ● Kvarnbäckens distrikt	11 385	680	31	651	131	520
703 Mellunkylän peruspiiri ● Mellungsby distrikt	37 363	240	104	116	500	-384
704 Vuosaaren peruspiiri ● Nordsjö distrikt	37 111	279	213	57	307	-250
8. Östersundomin suurpiiri ● Östersundoms stordistrikt	2 063	-30	3	-8	-8	0
801 Östersundom	2 063	-31	3	-8	-8	0
Muut ● Övriga	18 815	290	-333	1 087	-1 425	2 512
Kantakaupunki ● Innerstaden	191 783	3 493	636	2 694	4 603	-1 909
Esikaupungit ● Ytterstaden	410 117	4 268	1 555	2 647	3 250	-603

¹ Ml. väkiluvun korjaukset. ● Inkl. justeringar av folkmängden.

	Solmitut avioliitot ● Ingångna äktenskap		Avioerot ● Skilsmässor	
	Luku ● Antal	o/oo ¹	Luku ● Antal	o/oo ¹
Helsinki ● Helsingfors				
Vuosikeskiarvo ● Årsmedeltal				
1971–75	4 955	9,5	1 641	3,2
1976–80	4 015	8,2	1 703	3,5
1981–85	3 687	7,6	1 441	3,0
1986–90	3 436	7,0	1 605	3,3
1991–95	3 439	6,8	1 804	3,6
1996–2000	3 649	6,7	1 896	3,5
2001–2005	3 889	7,0	1 748	3,1
2006–2010	4 069	7,1	1 708	3,0
Vuositain ● Årsviis				
2010	4 143	7,1	1 717	2,9
2011	3 851	6,5	1 792	3,0
2012	3 939	6,6	1 648	2,7
2013	3 606	5,9	1 714	2,8
2014	3 682	6,0	1 733	2,8
2014				
Espoo ● Esbo	1 360	5,2	690	2,6
Vantaa ● Vanda	1 092	5,2	655	3,1
Helsingin seutu ● Helsingforsregionen	7 502	5,3	3 945	2,8
Tampere ● Tammerfors	1 257	5,7	690	3,1
Turku ● Åbo	1 032	5,6	488	2,7
Oulu ● Uleåborg	1 079	5,5	529	2,7
Koko maa ● Hela landet	24 462	4,5	13 682	2,5

¹ 1 000 keskväkiluvun asukasta kohti. ● Per 1 000 personer av medelfolkmängden.

Lähde: Henkikirjat ja Tilastokeskus sekä vuosina 1986–93 Helsingin väestötietojärjestelmä.
Källa: Mantalslängderna och Statistikcentralen samt åren 1986–93 Helsingfors befolkningsdatasystem.

	Kokonaishedelmällisyysluku ● Totalt fruktsamhetstal	Yl. hedelmällisyysluku ● Allmänt fruktsamhetstal	Naisen ikä ● Kvinnans ålder						
			–19	20–24	25–29	30–34	35–39	40–44	45–
Vuosikeskiarvo ● Årsmedeltal									
1971–75	1,19	41,5	19,2	71,9	84,6	44,4	14,6	2,8	0,1
1976–80	1,25	43,3	14,0	62,1	89,8	59,8	21,1	3,8	0,2
1981–85	1,31	42,9	11,7	51,3	94,0	70,3	29,2	5,2	0,2
1986–90	1,35	43,0	12,2	46,6	88,9	82,6	34,5	7,0	0,3
1991–95	1,46	46,3	11,0	47,1	93,3	92,8	42,9	7,6	0,3
1996–2000	1,32	43,8	9,8	34,6	76,0	88,2	48,3	9,8	0,4
2001–2005	1,31	40,7	10,3	30,6	65,3	90,5	53,4	12,6	0,7
2006–2010	1,35	41,6	7,5	27,7	62,2	98,9	59,8	13,8	0,9
Vuositain ● Årsviis									
2010	1,38	42,9	7,4	27,0	62,5	98,9	65,8	14,5	1,4
2011	1,34	42,1	6,8	23,9	58,8	100,1	64,4	14,8	0,9
2012	1,34	42,5	6,5	24,4	58,3	95,9	68,0	16,1	1,0
2013	1,33	42,2	5,2	23,2	55,8	95,5	68,4	15,9	0,8
2014	1,31	42,5	5,6	25,0	53,4	95,4	68,1	14,2	0,9

Lähde: Tilastokeskus ja vuosina 1986–93 Helsingin väestötietojärjestelmä.
Källa: Statistikcentralen och åren 1986–93 Helsingfors befolkningsdatasystem.

	Elävänä syntyneet ● Levande födda		Poikia ● Pojkar		Avioliiton ulkopuolella ● Utom äktenskap	
	Luku ● Antal	Yleinen syntyneisyysluku ● Allmän födelsetal, o/oo ¹	Luku ● Antal	% ²	Luku ● Antal	% ²
Vuosikeskiarvo ● Årsmedeltal						
1901–05	2 889	28,5	1 468	50,8	453	15,7
1906–10	3 558	28,8	1 831	51,5	603	16,9
1911–15	3 464	22,0	1 776	51,3	658	19,0
1916–20	2 703	15,0	1 393	51,5	385	14,2
1921–25	2 610	13,3	1 351	51,8	261	10,0
1926–30	2 652	12,2	1 341	50,6	237	8,9
1931–35	2 575	10,6	1 322	51,3	257	10,0
1936–40	3 722	13,6	1 916	51,5	375	10,1
1941–45	5 987	20,1	3 111	52,0	462	7,7
1946–50	7 723	22,4	3 969	51,4	485	6,3
1951–55	6 731	17,2	3 420	50,8	488	7,3
1956–60	7 505	17,3	3 868	51,5	491	6,5
1961–65	8 492	17,6	4 343	51,1	510	6,0
1966–70	8 389	15,9	4 274	50,9	569	6,8
1971–75	6 454	12,6	3 299	51,1	625	9,7
1976–80	5 994	12,3	3 114	52,0	828	13,8
1981–85	5 939	12,3	3 031	51,0	998	16,8
1986–90	6 110	12,5	3 129	51,2	1 553	25,4
1991–95	6 692	13,2	3 440	51,4	2 261	33,8
1996–2000	6 351	11,7	3 238	51,0	2 449	38,6
2001–2005	6 163	11,0	3 156	51,2	2 463	40,0
2006–2010	6 377	11,1	3 254	51,0	2 554	40,1
Vuosittain ● Årsvis						
2010	6 709	11,4	3 463	51,6	2 700	40,2
2011	6 619	11,2	3 405	51,4	2 634	39,8
2012	6 748	11,3	3 466	51,4	2 803	41,5
2013	6 789	11,2	3 521	51,9	2 807	41,3
2014	6 907	11,2	3 520	51,0	2 850	41,3

¹ 1 000 keskiväkiluvun asukasta kohti. ● Per 1 000 personer av medelfolkmängden.

² Kaikista elävänä syntyneistä. ● Av samtliga levande födda.

Lähde: Tilastokeskus ja vuosina 1986–93 Helsingin väestötietojärjestelmä.

Källa: Statistikcentralen och åren 1986–93 Helsingfors befolkningsdatasystem.

	Miehiä ● Män		Naisia ● Kvinnor		Yhteensä ● Totalt		Siitä alle 1-vuotiaita ● Därav barn under 1 år		Poikia ● Pojkar
	Luku ● Antal	%	Luku ● Antal	%	Luku ● Antal	Yleinen kuol- leisuusluku ● Allmän död- lighetstal, o/oo ²	Yhteensä ● Totalt		
Vuosikeskiarvo ● Årsmedeltal									
1901–05	937	53,5	816	46,5	1 753	17,3	550		300
1906–10	1 077	53,1	953	47,0	2 030	16,4	556		302
1911–15	1 170	52,5	1 059	47,5	2 229	14,2	499		280
1916–20	1 642	57,6	1 209	42,4	2 851	15,9	313		167
1921–25	1 092	51,4	1 035	48,7	2 126	10,8	188		103
1926–30	1 373	51,2	1 310	48,8	2 683	12,4	176		94
1931–35	1 367	49,8	1 377	50,2	2 744	11,2	147		81
1936–40	1 940	54,4	1 630	45,7	3 569	13,1	181		104
1941–45	2 703	58,6	1 908	41,4	4 610	15,5	339		185
1946–50	1 989	51,1	1 902	48,9	3 891	11,3	342		192
1951–55	1 829	48,5	1 941	51,5	3 770	9,7	150		88
1956–60	1 986	47,6	2 184	52,4	4 169	9,6	140		77
1961–65	2 210	46,6	2 533	53,4	4 743	9,8	163		93
1966–70	2 499	48,4	2 663	51,6	5 162	9,8	124		67
1971–75	2 546	49,0	2 653	51,0	5 198	10,2	71		43
1976–80	2 479	47,3	2 761	52,7	5 240	10,7	46		26
1981–85	2 387	45,6	2 852	54,4	5 238	10,8	38		23
1986–90	2 471	44,1	3 127	55,9	5 598	11,4	34		19
1991–95	2 312	43,5	2 999	56,5	5 311	10,5	33		19
1996–2000	2 272	43,7	2 926	56,3	5 197	9,6	28		15
2001–2005	2 262	44,7	2 798	55,3	5 060	9,0	19		8
2006–2010	2 293	46,2	2 667	53,8	4 959	8,6	15		8
Vuosittain ● Årsviis									
2010	2 349	46,0	2 760	54,0	5 109	8,7	21		9
2011	2 305	46,3	2 675	53,7	4 980	8,4	18		11
2012	2 323	45,8	2 751	54,2	5 074	8,5	17		9
2013	2 301	46,3	2 673	53,7	4 974	8,2	11		6
2014	2 296	45,5	2 753	54,5	5 049	8,2	17		8

¹ Ml. vuoteen 1950 saakka kaikki kuolleeksi julistetut. ● T.o.m. år 1950 inkl. samtliga dödförklarade personer.

² 1 000 keskiväkiluvun asukasta kohti. ● Per 1 000 personer av medelfolkmängden.

Lähde: Tilastokeskus ja vuosina 1986–93 Helsingin väestötietojärjestelmä.

Källa: Statistikcentralen och åren 1986–93 Helsingfors befolkningsdatasystem.

	Elävänä syntyneet ● Levande födda		Kuolleet ● Döda		Syntyneiden enemmeyys ● Födelseöverskott	
	Luku ● Antal	o/oo ¹	Luku ● Antal	o/oo ¹	Luku ● Antal	o/oo ¹
Pääkaupunkiseutu						
● Huvudstadsregionen	12 995	11,8	7 693	7,0	5 302	4,8
Helsinki ● Helsingfors	6 907	11,2	5 049	8,2	1 858	3,0
Espoo ● Esbo	3 407	12,9	1 334	5,1	2 073	7,9
Vantaa ● Vanda	2 620	12,5	1 248	6,0	1 372	6,6
Kauniainen ● Grankulla	61	6,6	62	6,7	-1	-0,1
Muu Helsingin seutu						
● Övriga Helsingforsregionen	3 307	10,6	2 078	6,6	1 229	3,9
Hyvinkää ● Hyvinge	434	9,4	397	8,6	37	0,8
Järvenpää ● Träskända	421	10,5	265	6,6	156	3,9
Kerava ● Kervo	375	10,7	245	7,0	130	3,7
Kirkkonummi ● Kyrkslätt	413	10,9	206	5,4	207	5,4
Mäntsälä	241	11,7	145	7,0	96	4,7
Nurmijärvi	506	12,2	253	6,1	253	6,1
Pornainen ● Borgnäs	52	10,1	34	6,6	18	3,5
Sipoo ● Sibbo	176	9,3	133	7,0	43	2,3
Tuusula ● Tusby	377	9,9	211	5,5	166	4,4
Vihti ● Vichtis	312	10,8	189	6,5	123	4,2
Helsingin seutu ● Helsingforsregionen	16 302	11,6	9 771	6,9	6 531	4,6
Tampere ● Tammerfors	2 486	11,2	1 913	8,6	573	2,6
Turku ● Åbo	1 964	10,7	1 765	9,6	199	1,1
Oulu ● Uleåborg	2 678	13,7	1 241	6,4	1 437	7,4
Koko maa ● Hela landet	57 232	10,5	52 186	9,6	5 046	0,9

¹ 1 000 keskiväkiluvun asukasta kohti. ● Per 1 000 personer av medelfolkmängden.

Lähde: Tilastokeskus.
Källa: Statistickentralen.

Syntyneisyys, kuolleisuus ja muuttaneisuus 1950–2014

Nativitet, dödlighet och flyttningstal

Nativity, mortality and migration rate

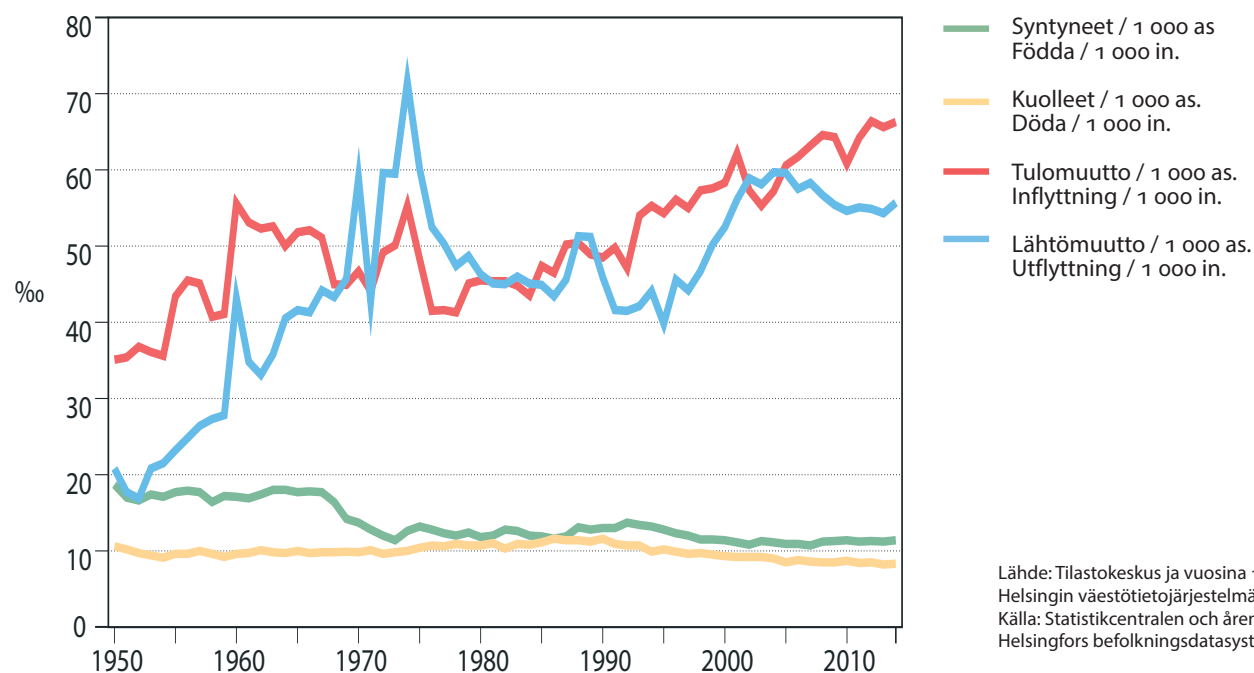

	Luku ● Antal					o/oo ¹				
	1995	2000	2005	2010	2014	1995	2000	2005	2010	2014
Ikä ● Ålder										
Yhteensä ● Totalt	5 313	5 122	4 785	5 109	5 049	10,2	9,3	8,5	8,7	8,2
0–9	34	40	29	30	21	0,6	0,7	0,6	0,6	0,3
10–19	14	11	13	9	10	0,3	0,2	0,2	0,2	0,2
20–29	63	77	50	59	45	0,7	0,8	0,5	0,6	0,4
30–39	125	120	91	75	80	1,4	1,3	1,0	0,8	0,8
40–49	292	267	239	220	143	3,5	3,4	2,9	2,7	1,8
50–59	392	491	325	467	373	6,6	6,5	6,9	6,3	4,8
60–64	328	264	302	421	321	14,3	10,7	10,3	10,8	9,2
65–69	410	367	351	380	445	19,4	17,7	15,9	14,2	12,6
70–74	576	514	449	412	447	31,4	27,6	24,4	20,6	19,6
75–79	722	691	581	579	570	52,2	45,5	37,1	36,4	33,3
80–89	1 826	1 581	1 359	1 607	1 595	107,6	94,8	76,3	80,9	76,8
90 –	531	699	769	850	999	242,0	233,2	224,5	219,9	227,9
Miehet ● Män										
Yhteensä ● Totalt	2 311	2 273	2 222	2 349	2 296	9,7	8,9	8,5	8,5	7,9
0–9	19	29	16	15	11	0,7	1,0	0,6	0,5	0,4
10–19	11	9	10	5	5	0,4	0,3	0,4	0,2	0,2
20–29	45	53	36	48	29	1,1	1,2	0,8	1,0	0,6
30–39	91	87	62	57	58	2,1	1,8	1,4	1,2	1,1
40–49	202	167	163	145	103	5,2	4,4	4,1	3,5	2,6
50–59	278	324	206	315	244	10,1	9,3	9,6	9,1	6,7
60–64	227	179	209	264	214	22,4	16,5	15,9	15,2	13,9
65–69	255	236	221	247	263	29,8	27,0	23,7	21,3	17,2
70–74	289	279	242	225	246	47,1	39,6	32,9	27,8	26,1
75–79	302	293	312	281	307	75,9	62,4	56,6	46,9	46,6
80–89	497	484	446	576	614	129,4	121,6	96,9	98,7	92,7
90–	95	133	156	171	202	271,4	264,4	280,6	251,7	243,1
Naiset ● Kvinnor										
Yhteensä ● Totalt	3 002	2 849	2 563	2 760	2 753	10,6	9,6	8,6	8,9	8,5
0–9	15	11	13	15	10	0,5	0,4	0,5	0,6	0,3
10–19	3	2	3	4	5	0,1	0,1	0,1	0,1	0,2
20–29	18	24	14	11	16	0,4	0,5	0,3	0,2	0,3
30–39	34	33	29	18	22	0,7	0,7	0,7	0,4	0,4
40–49	90	100	76	75	40	2,0	2,4	1,8	1,8	1,0
50–59	114	167	119	152	129	3,5	4,1	4,7	3,8	3,2
60–64	101	85	93	157	107	7,9	6,2	5,7	7,2	5,5
65–69	155	131	130	133	182	12,3	10,9	10,2	8,7	9,1
70–74	287	235	207	187	201	23,5	20,2	18,8	15,7	15,1
75–79	420	398	269	298	263	42,7	37,9	26,5	30,1	25,0
80–89	1 329	1 097	913	1 031	981	101,2	86,4	69,1	73,6	69,3
90–	436	566	613	679	797	236,4	226,9	213,7	213,1	224,3

¹ 1 000 keskiväkiluvun asukasta kohti. ● Per 1 000 personer av medelfolkmängden.

Lähde: Tilastokeskus.

Källa: Statistiskcentralen.

Ikä ● Ålder	1981–85			1991–95			2001–05			2010–14		
	Yhteensä ● Totalt	Miehet ● Män	Naiset ● Kvinnor	Yhteensä ● Totalt	Miehet ● Män	Naiset ● Kvinnor	Yhteensä ● Totalt	Miehet ● Män	Naiset ● Kvinnor	Yhteensä ● Totalt	Miehet ● Män	Naiset ● Kvinnor
0	74,1	69,0	78,2	75,8	71,5	79,3	78,2	74,4	81,3	80,4	77,2	83,1
1	73,6	68,6	77,6	75,2	70,9	78,7	77,5	73,6	80,6	79,6	76,4	82,4
2	72,6	67,7	76,7	74,2	69,9	77,7	76,5	72,7	79,6	78,7	75,4	81,4
3	71,7	66,7	75,7	73,2	68,9	76,7	75,5	71,7	78,6	77,7	74,4	80,4
4	70,7	65,7	74,7	72,2	68,0	75,7	74,5	70,7	77,6	76,7	73,4	79,4
5	69,7	64,7	73,7	71,2	67,0	74,7	73,5	69,7	76,7	75,7	72,4	78,4
6	68,7	63,7	72,7	70,2	66,0	73,7	72,5	68,7	75,7	74,7	71,4	77,4
7	67,7	62,7	71,7	69,2	65,0	72,7	71,5	67,7	74,7	73,7	70,5	76,4
8	66,8	61,8	70,7	68,2	64,0	71,7	70,5	66,8	73,7	72,7	69,5	75,4
9	65,8	60,8	69,8	67,3	63,0	70,8	69,6	65,8	72,7	71,7	68,5	74,4
10	64,8	59,8	68,8	66,3	62,0	69,8	68,6	64,8	71,7	70,7	67,5	73,5
11	63,8	58,8	67,8	65,3	61,0	68,8	67,6	63,8	70,7	69,7	66,5	72,5
12	62,8	57,8	66,8	64,3	60,0	67,8	66,6	62,8	69,7	68,7	65,5	71,5
13	61,8	56,9	65,8	63,3	59,0	66,8	65,6	61,8	68,7	67,7	64,5	70,5
14	60,8	55,9	64,8	62,3	58,0	65,8	64,6	60,8	67,7	66,7	63,5	69,5
15	59,8	54,9	63,8	61,3	57,0	64,9	63,6	59,8	66,7	65,7	62,5	68,5
16	58,9	53,9	62,8	60,3	56,0	63,9	62,6	58,8	65,8	64,8	61,5	67,5
17	57,9	53,0	61,8	59,3	55,0	62,9	61,6	57,9	64,8	63,8	60,5	66,5
18	56,9	52,0	60,9	58,4	54,1	61,9	60,7	56,9	63,8	62,8	59,5	65,5
19	56,0	51,0	59,9	57,4	53,2	60,9	59,7	55,9	62,8	61,8	58,6	64,5
20	55,0	50,1	58,9	56,5	52,2	59,9	58,7	55,0	61,8	60,8	57,6	63,6
21	54,0	49,1	57,9	55,5	51,3	59,0	57,8	54,0	60,8	59,9	56,6	62,6
22	53,1	48,2	56,9	54,6	50,4	58,0	56,8	53,1	59,9	58,9	55,7	61,6
23	52,1	47,3	56,0	53,6	49,4	57,0	55,8	52,2	58,9	57,9	54,7	60,6
24	51,1	46,3	55,0	52,7	48,5	56,1	54,9	51,2	57,9	56,9	53,7	59,6
25	50,2	45,4	54,0	51,7	47,6	55,1	53,9	50,2	56,9	56,0	52,8	58,6
26	49,2	44,4	53,0	50,7	46,6	54,1	52,9	49,3	55,9	55,0	51,8	57,7
27	48,3	43,5	52,0	49,8	45,7	53,1	51,9	48,3	54,9	54,0	50,9	56,7
28	47,3	42,5	51,1	48,8	44,7	52,1	51,0	47,4	53,9	53,0	49,9	55,7
29	46,4	41,6	50,1	47,9	43,8	51,2	50,0	46,4	53,0	52,1	48,9	54,7
30	45,4	40,7	49,1	46,9	42,9	50,2	49,0	45,4	52,0	51,1	48,0	53,7
31	44,5	39,8	48,2	46,0	41,9	49,2	48,1	44,5	51,0	50,1	47,0	52,7
32	43,5	38,8	47,2	45,0	41,0	48,2	47,1	43,5	50,0	49,2	46,1	51,8
33	42,6	37,9	46,2	44,1	40,1	47,3	46,1	42,6	49,0	48,2	45,1	50,8
34	41,7	37,0	45,3	43,1	39,2	46,3	45,2	41,6	48,1	47,2	44,1	49,8
35	40,7	36,1	44,3	42,2	38,3	45,3	44,2	40,7	47,1	46,2	43,2	48,8
36	39,8	35,2	43,4	41,3	37,4	44,4	43,3	39,8	46,1	45,3	42,2	47,8
37	38,9	34,3	42,4	40,4	36,5	43,4	42,3	38,8	45,2	44,3	41,3	46,8
38	38,0	33,4	41,4	39,4	35,6	42,5	41,4	37,9	44,2	43,4	40,3	45,9
39	37,0	32,5	40,5	38,5	34,7	41,5	40,4	37,0	43,2	42,4	39,4	44,9
40	36,1	31,6	39,5	37,6	33,8	40,6	39,5	36,1	42,2	41,4	38,4	43,9
41	35,2	30,7	38,6	36,7	33,0	39,7	38,6	35,1	41,3	40,5	37,5	43,0
42	34,3	29,9	37,7	35,8	32,1	38,7	37,6	34,2	40,3	39,6	36,6	42,0
43	33,4	29,0	36,8	34,9	31,2	37,8	36,7	33,3	39,4	38,6	35,7	41,0
44	32,5	28,1	35,8	34,1	30,4	36,9	35,8	32,4	38,5	37,7	34,7	40,1
45	31,6	27,2	34,9	33,2	29,5	36,0	34,9	31,6	37,5	36,8	33,8	39,1
46	30,7	26,4	34,0	32,3	28,7	35,0	34,0	30,7	36,6	35,8	32,9	38,2
47	29,9	25,5	33,0	31,4	27,9	34,1	33,1	29,8	35,7	34,9	32,0	37,3
48	29,0	24,8	32,1	30,6	27,1	33,2	32,3	29,0	34,8	34,0	31,2	36,3
49	28,1	23,9	31,2	29,7	26,2	32,3	31,4	28,1	33,8	33,1	30,3	35,4

Ikä • Älder	1981–85			1991–95			2001–05			2010–14		
	Yhteensä • Totalt	Miehet • Män	Naiset • Kvinnor	Yhteensä • Totalt	Miehet • Män	Naiset • Kvinnor	Yhteensä • Totalt	Miehet • Män	Naiset • Kvinnor	Yhteensä • Totalt	Miehet • Män	Naiset • Kvinnor
50	27,3	23,1	30,3	28,8	25,4	31,4	30,5	27,3	33,0	32,2	29,4	34,4
51	26,5	22,3	29,4	28,0	24,6	30,5	29,7	26,5	32,1	31,3	28,5	33,5
52	25,7	21,6	28,5	27,1	23,8	29,6	28,8	25,7	31,2	30,4	27,7	32,6
53	24,8	20,8	27,6	26,3	23,0	28,7	28,0	24,8	30,3	29,6	26,8	31,7
54	24,0	20,1	26,7	25,5	22,3	27,8	27,1	24,0	29,4	28,7	26,0	30,8
55	23,2	19,4	25,8	24,7	21,5	26,9	26,3	23,2	28,5	27,8	25,2	29,9
56	22,5	18,6	25,0	23,8	20,7	26,0	25,4	22,4	27,6	27,0	24,4	29,0
57	21,7	18,0	24,1	23,0	19,9	25,1	24,6	21,6	26,7	26,1	23,6	28,1
58	20,9	17,3	23,2	22,2	19,2	24,2	23,8	20,9	25,9	25,3	22,8	27,2
59	20,2	16,6	22,4	21,4	18,4	23,3	23,0	20,1	25,0	24,5	22,1	26,3
60	19,5	15,9	21,5	20,6	17,7	22,5	22,2	19,4	24,1	23,7	21,3	25,5
61	18,7	15,3	20,7	19,8	17,0	21,7	21,4	18,6	23,2	22,9	20,5	24,6
62	18,0	14,6	19,9	19,1	16,3	20,8	20,6	17,9	22,4	22,1	19,8	23,7
63	17,3	14,0	19,1	18,3	15,6	20,0	19,8	17,2	21,5	21,3	19,0	22,9
64	16,6	13,4	18,3	17,6	15,0	19,2	19,0	16,5	20,7	20,5	18,3	22,0
65	15,9	12,9	17,6	16,9	14,3	18,3	18,3	15,8	19,9	19,7	17,6	21,2
66	15,2	12,3	16,8	16,1	13,7	17,5	17,5	15,1	19,1	19,0	16,9	20,4
67	14,6	11,7	16,0	15,5	13,1	16,7	16,8	14,5	18,3	18,2	16,2	19,6
68	13,9	11,2	15,3	14,8	12,5	16,0	16,1	13,8	17,5	17,5	15,5	18,8
69	13,3	10,7	14,5	14,1	11,9	15,2	15,4	13,1	16,7	16,7	14,9	17,9
70	12,7	10,2	13,8	13,5	11,3	14,5	14,7	12,5	15,9	16,0	14,2	17,1
71	12,1	9,8	13,2	12,8	10,8	13,7	14,0	11,9	15,1	15,2	13,5	16,3
72	11,5	9,4	12,5	12,2	10,3	13,0	13,3	11,3	14,4	14,5	12,8	15,6
73	11,0	8,9	11,8	11,6	9,8	12,4	12,6	10,7	13,6	13,8	12,2	14,8
74	10,4	8,5	11,2	11,0	9,2	11,7	12,0	10,2	12,9	13,1	11,5	14,0
75	9,9	8,0	10,6	10,3	8,7	11,0	11,4	9,7	12,2	12,4	10,8	13,2
76	9,4	7,6	10,0	9,8	8,2	10,4	10,8	9,1	11,5	11,7	10,2	12,5
77	8,8	7,1	9,4	9,2	7,8	9,8	10,1	8,6	10,8	11,1	9,7	11,8
78	8,3	6,7	8,9	8,7	7,5	9,2	9,5	8,1	10,2	10,4	9,1	11,1
79	7,9	6,4	8,3	8,2	7,0	8,7	9,0	7,6	9,5	9,8	8,6	10,4
80	7,4	6,1	7,8	7,8	6,7	8,1	8,4	7,1	8,9	9,2	8,0	9,7
81	7,0	5,7	7,4	7,3	6,3	7,6	7,9	6,6	8,4	8,6	7,5	9,1
82	6,6	5,5	6,9	6,8	5,9	7,1	7,4	6,2	7,8	8,1	7,1	8,5
83	6,2	5,2	6,5	6,4	5,6	6,6	6,9	5,8	7,3	7,5	6,6	7,9
84	5,9	4,9	6,1	6,0	5,3	6,2	6,5	5,4	6,8	6,9	6,1	7,3
85	5,6	4,7	5,8	5,6	5,0	5,8	6,0	5,0	6,3	6,5	5,7	6,8

Lähde: Tilastokeskus ja vuosina 1986–93 Helsingin väestötietojärjestelmä
Källa: Statistikcentralen och år 1986–93 Helsingfors befolkningsdatasystem

	Kaupunkiin muuttaneet		Kaupungista muuttaneet		Nettomuutto		Muuttaneita 1 000 asukasta kohti			
	● Inflyttade	● Miehiä	● Utflyttade	● Miehiä	● Flyttningsnetto	● Miehiä	● Flyttade per 1 000 invånare	● Kaupunkiin	● Kaupungista	● Nettomuutto
	Yhteensä	● Män	Yhteensä	● Män	Yhteensä	● Män	● Inflyttade	● Utflyttade	● Flyttningsnetto	
Vuosikeskiarvo ● Årsmedeltal										
1921–25	5 704	2 420	3 528	1 517	2 176	903	29,1	18,0	11,1	
1926–30	8 710	3 934	2 854	1 235	5 856	2 699	40,1	13,1	27,0	
1931–35 ¹	15 594	5 974	8 575	3 655	7 019	2 319	63,9	35,2	28,8	
1936–40	15 917	6 646	7 603	3 042	8 314	3 604	58,2	27,8	30,4	
1941–45	10 643	4 095	8 241	3 158	2 402	937	35,8	27,7	8,1	
1946–50 ²	18 684	8 129	7 926	3 343	10 758	4 786	54,1	23,0	31,2	
1951–55	14 812	6 563	7 931	3 550	6 881	3 013	37,9	20,3	17,6	
1956–60	19 872	9 012	13 079	6 016	6 793	2 996	45,7	30,1	15,6	
1961–65	25 018	11 452	17 938	8 407	7 080	3 045	51,9	37,2	14,7	
1966–70 ³	25 960	11 712	25 644	11 907	316	-195	49,4	48,8	0,4	
1971–75	25 249	11 816	29 995	14 222	-4 746	-2 406	48,5	57,6	-9,1	
1976–80	20 974	9 874	23 935	11 381	-2 961	-1 507	43,0	49,0	-6,1	
1981–85	21 916	10 396	21 887	10 419	29	-23	45,3	45,2	0,1	
1986–90	24 012	11 533	23 393	11 252	619	281	49,0	48,0	1,3	
1991–95	26 396	12 833	21 174	10 324	5 222	2 509	50,7	40,7	10,0	
1996–2000	30 814	15 103	25 930	12 738	4 883	2 365	56,9	47,9	9,0	
2001–05	32 725	15 849	32 700	15 869	787	-20	58,5	58,5	1,4	
2006–10	36 084	17 395	32 405	15 641	3 679	1 754	62,9	56,5	6,4	
Vuosittain ● Årsvis										
2008	36 970	17 967	32 471	15 645	4 499	2 322	64,5	56,6	7,8	
2009	37 280	18 101	32 116	15 701	5 164	2 400	64,3	55,4	8,9	
2010	35 625	17 062	32 017	15 396	3 608	1 666	60,8	54,6	6,2	
2011	38 027	18 249	32 596	15 591	5 431	2 658	64,2	55,1	9,2	
2012	39 845	19 080	32 929	15 746	6 916	3 334	66,4	54,9	11,5	
2013	39 899	19 169	33 028	15 974	6 871	3 195	65,6	54,3	11,3	
2014	40 312	19 455	33 884	16 410	6 428	3 045	65,4	54,9	10,4	

¹ Muuttovoiton kasvun aiheutti 28.11.1930 annettu asetus muuttokirjasta. ● Ökningen i flyttningsöverskott var en följd av förordn. 28.11.1930 ang. flyttningsbetyg.

² Ml. Helsinkiin vuonna 1946 liitettyjen alueiden asukkaat (51 054 henkilöä) sekä siirtoseurakunnista muuttaneet. ● Inkl. befolkningen (51 054 personer) i de områden, som år 1946 inkorporerades med Helsingfors samt de personer som utflyttat från de förflyttade församlingarna.

³ Lukuihin sisältyy myöhästyneitä muuttoilmoituksia (kaupunkiin 2 288 miestä ja 2 790 naista, kaupungista 3 123 miestä ja 3 426 naista), joita ei ole otettu huomioon vuositilastoissa. Pl. 1.1.1966 kaupunkiin liitetyn Vuosaaren väestö (2 706 henkilöä). ● I siffrorna ingår försenade flyttningsrapporter (till staden 2 288 män och 2 790 kvinnor, från staden 3 123 män och 3 426 kvinnor), som ej beaktats i årsstatistiken. Exkl. befolkningen i Nordsjö (2 706 personer), som 1.1.1966 inkorporerades med staden.

Lähde: Tilastokeskus ja vuosina 1986–93 Helsingin väestötietojärjestelmä.

Källa: Statistikcentralen och åren 1986–93 Helsingfors befolkningsdatasystem.

Ikä ● Ålder	1986–90	1991–95	1996–2000	2001–05	2006–10	2014	Miehiä	Naisia
	Vuosikeskiarvo ● Årsmedeltal					Yhteensä ● Totalt	● Män	● Kvinnor
Kaupunkiin muuttaneet ● Inflyttade								
Yhteensä ● Totalt	24 012	26 396	30 814	32 725	36 084	40 312	19 455	20 857
0–4	1 091	1 432	1 308	1 268	1 535	1 825	947	878
5–9	623	802	814	723	783	1 004	516	488
10–19	2 191	2 699	3 690	3 918	4 409	4 060	1 459	2 601
20–29	13 199	13 131	15 208	16 646	18 019	19 724	9 118	10 606
30–39	3 936	4 541	5 305	5 304	5 872	7 302	4 184	3 118
40–49	1 817	2 163	2 346	2 429	2 692	2 929	1 569	1 360
50–59	703	953	1 370	1 605	1 659	2 001	975	1 026
60–64	191	257	298	352	520	561	295	266
65–	260	419	476	481	595	906	392	514
Kaupungista muuttaneet ● Utflyttade								
Yhteensä ● Totalt	23 393	21 174	25 930	32 700	32 405	33 884	16 410	17 474
0–4	1 918	1 998	2 247	2 514	2 316	2 046	1 013	1 033
5–9	966	836	1 030	1 126	957	953	501	452
10–19	1 530	1 331	1 697	2 134	2 345	2 262	916	1 346
20–29	9 839	8 212	9 931	13 250	13 272	13 962	6 232	7 730
30–39	5 142	4 807	6 419	7 769	7 362	7 642	4 108	3 534
40–49	2 091	2 041	2 227	2 838	2 931	3 012	1 708	1 304
50–59	994	1 069	1 405	1 827	1 711	2 003	1 012	991
60–64	418	417	444	585	780	840	393	447
65–	497	464	529	657	732	1 164	527	637
Nettomuutto ● Flyttningsnetto								
Yhteensä ● Totalt	618	5 222	4 883	25	3 679	6 428	3 045	3 383
0–4	-826	-566	-939	-1 245	-781	-221	-66	-155
5–9	-343	-33	-217	-404	-174	51	15	36
10–19	661	1 368	1 992	1 785	2 064	1 798	543	1 255
20–29	3 360	4 918	5 277	3 395	4 747	5 762	2 886	2 876
30–39	-1 205	-266	-1 114	-2 465	-1 490	-340	76	-416
40–49	-274	122	119	-409	-239	-83	-139	56
50–59	-291	-117	-35	-223	-52	-2	-37	35
60–64	-227	-160	-146	-233	-259	-279	-98	-181
65–	-237	-45	-54	-176	-137	-258	-135	-123

Lähde: Tilastokeskus ja vuosina 1986–93 Helsingin väestötietojärjestelmä.

Källa: Statistikcentralen och åren 1986–93 Helsingfors befolkningsdatasystem.

	1981–85 Vuosikeskiarvo ● Årsmedeltal	1986–90	1991–95	1996–2000	2001–05	2006–10	2014
Tulomuutto¹ ● Inflyttade¹	21 916	24 012	26 396	30 814	32 725	36 084	40 312
Pääkaupunkiseudulta							
● Från huvudstadsregionen	7 651	7 782	9 163	9 511	10 643	10 609	12 558
Muualta Uudeltamaalta							
● Från det övriga Nyland	2 822	3 009	3 854	4 193	4 498	4 638	5 051
Muualta Suomesta							
● Från det övriga Finland	9 619	10 694	9 663	13 780	13 292	14 457	15 273
Ulkomailta ● Från utlandet	1 824	2 079	3 643	3 329	4 292	6 380	7 430
Lähtömuutto¹ ● Utflyttade¹	21 887	23 393	21 174	25 930	32 700	32 405	33 884
Pääkaupunkiseudulle							
● Till huvudstadsregionen	10 439	10 320	9 997	10 833	13 559	12 767	13 301
Muualle Uudellemaalle							
● Till det övriga Nyland	3 900	4 462	3 867	4 718	6 006	5 724	5 027
Muualle Suomeen							
● Till det övriga Finland	6 067	6 766	5 945	7 744	10 019	10 608	10 909
Ulkomaille ● Till utlandet	1 481	1 352	1 365	2 635	3 117	3 306	4 647
Nettomuutto¹ ● Flyttningsnetto¹	29	619	5 222	4 883	25	3 679	6 428
Pääkaupunkiseutu ● Huvudstadsregionen	-2 788	-2 538	-835	-1 321	-2 915	-2 158	-743
Muu Uusimaa ● Det övriga Nyland	-1 078	-1 453	-12	-525	-1 507	-1 086	24
Muu Suomi ● Det övriga Finland	3 552	3 928	3 718	6 035	3 272	3 848	4 364
Ulkomaat ● Utlandet	343	727	2 278	694	1 175	3 074	2 783

¹ Sisältää alue tuntemattoman. ● Inkl. okänt område.

Lähde: Tilastokeskus ja vuosina 1986–93 Helsingin väestötietojärjestelmä.
Källa: Statistikcentralen och åren 1986–93 Helsingfors befolkningsdatasystem.

Nettomuutto muuttoalueen mukaan 1972–2014

Nettoflyttningen enligt flyttningsområde
Net migration by area of migration

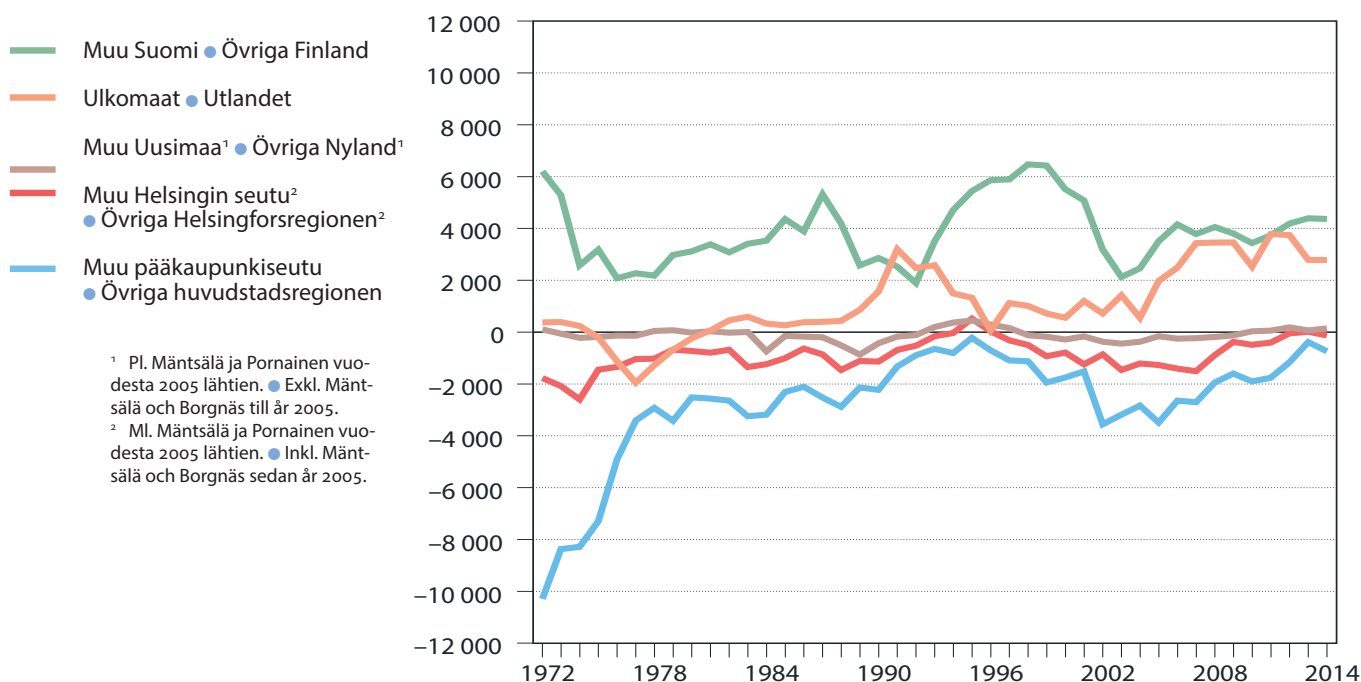

Lähde: Tilastokeskus ja vuosina 1986–93 Helsingin väestötietojärjestelmä.
Källa: Statistikcentralen och åren 1986–93 Helsingfors befolkningsdatasystem.

Maakunta • Landskap	Helsinkiin • Till Helsingfors		Helsingistä • Från Helsingfors		Nettomuutto • Flyttningsnetto	
	2013	2014	2013	2014	2013	2014
Yhteensä • Totalt	33 009	32 882	28 923	29 237	4 086	3 645
Muu Uusimaa • Övriga Nyland	17 657	17 609	17 964	18 328	-307	-719
Varsinais-Suomi • Egentliga Finland	2 023	2 119	1 465	1 502	558	617
Satakunta • Satakunda	460	479	366	370	94	109
Kanta-Häme • Tavastland	771	838	728	722	43	116
Pirkanmaa • Birkaland	2 013	2 094	1 463	1 553	550	541
Päijät-Häme • Päijänne-Tavastland	1 171	1 147	803	802	368	345
Kymenlaakso • Kymmenedalen	915	894	584	603	331	291
Etelä-Karjala • Södra Karelen	640	750	473	483	167	267
Etelä-Savo • Södra Savolax	629	541	506	449	123	92
Pohjois-Savo • Norra Savolax	817	765	628	589	189	176
Pohjois-Karjala • Norra Karelen	621	593	463	451	158	142
Keski-Suomi • Mellersta Finland	1 236	1 178	767	748	469	430
Etelä-Pohjanmaa • Södra Österbotten	478	437	336	298	142	139
Pohjanmaa • Österbotten	831	829	534	557	297	272
Keski-Pohjanmaa • Mellersta Österbotten	200	202	131	111	69	91
Pohjois-Pohjanmaa • Norra Österbotten	1 499	1 448	991	952	508	496
Kainuu • Kajanaland	283	209	154	126	129	83
Lappi • Lappland	711	669	503	533	208	136
Ahvenanmaa • Åland	54	81	64	60	-10	21
%						
Yhteensä • Totalt	100	100	100	100		
Muu Uusimaa • Övriga Nyland	53,5	53,6	62,1	62,7		
Varsinais-Suomi • Egentliga Finland	6,1	6,4	5,1	5,1		
Satakunta • Satakunda	1,4	1,5	1,3	1,3		
Kanta-Häme • Tavastland	2,3	2,5	2,5	2,5		
Pirkanmaa • Birkaland	6,1	6,4	5,1	5,3		
Päijät-Häme • Päijänne-Tavastland	3,5	3,5	2,8	2,7		
Kymenlaakso • Kymmenedalen	2,8	2,7	2,0	2,1		
Etelä-Karjala • Södra Karelen	1,9	2,3	1,6	1,7		
Etelä-Savo • Södra Savolax	1,9	1,6	1,7	1,5		
Pohjois-Savo • Norra Savolax	2,5	2,3	2,2	2,0		
Pohjois-Karjala • Norra Karelen	1,9	1,8	1,6	1,5		
Keski-Suomi • Mellersta Finland	3,7	3,6	2,7	2,6		
Etelä-Pohjanmaa • Södra Österbotten	1,4	1,3	1,2	1,0		
Pohjanmaa • Österbotten	2,5	2,5	1,8	1,9		
Keski-Pohjanmaa • Mellersta Österbotten	0,6	0,6	0,5	0,4		
Pohjois-Pohjanmaa • Norra Österbotten	4,5	4,4	3,4	3,3		
Kainuu • Kajanaland	0,9	0,6	0,5	0,4		
Lappi • Lappland	2,2	2,0	1,7	1,8		
Ahvenanmaa • Åland	0,2	0,2	0,2	0,2		

Lähde: Tilastokeskus.
Källa: Statistikcentralen.

Helsingin ja Helsingin seudun muiden kuntien välinen nettomuutto 1991–2014

Flyttningsrörelsen mellan Helsingfors och övriga kommuner i Helsingforsregionen
Migration between Helsinki and the other municipalities in the Helsinki Region

Alue, josta tai jonne muutettu ● Område varifrån/dit personen flyttat	Nettomuutto ● Flyttningsnetto					65–	
	Ikä ● Ålder	Yhteensä ● Totalt					
		-14	15-24	25-39	40-64		
2014							
Pääkaupunkiseutu ● Huvudstadsregionen		-743	-529	1 048	-1 100	-182	20
Espoo ● Esbo		-332	-361	622	-546	-51	4
Vantaa ● Vanda		-383	-130	369	-514	-127	19
Kauniainen ● Grankulla		-28	-38	57	-40	-4	-3
Muu Helsingin seutu ● Övriga Helsingforsregionen		-123	-139	666	-443	-159	-48
Hyvinkää ● Hyvinge		55	-6	79	3	-17	-4
Järvenpää ● Träskända		-2	-13	60	-42	-5	-2
Kerava ● Kervo		-17	-7	57	-27	-34	-6
Kirkkonummi ● Kyrkslätt		40	-3	125	-67	-4	-11
Mäntsälä		-44	-18	32	-33	-17	-8
Nurmijärvi		-54	-39	123	-97	-24	-17
Pornainen ● Borgnäs		1	4	5	-8	-2	2
Sipoo ● Sibbo		-57	-17	40	-52	-35	7
Tuusula ● Tusby		-43	-35	73	-72	-9	0
Vihti ● Vichtis		-2	-5	72	-48	-12	-9
Helsingin seutu yhteensä ● Helsingforsregionen totalt							
2014		-866	-668	1 714	-1 543	-341	-28
2013		-370	-489	1 783	-1 498	-122	-44
2012		-1 203	-766	1 926	-2 121	-221	-21
2006–2010		-3 091	-1 098	1 396	-2 857	-480	-52
2001–2005		-4 122	-1 366	1 354	-3 546	-507	-58
1996–2000		-1 640	-1 074	1 468	-2 181	-19	-13
1991–1995		-1 033	-797	1 290	-1 265	-200	-61

Lähde: Tilastokeskus ja vuosina 1991–93 Helsingin väestötietojärjestelmä.
Källa: Statistikcentralen och åren 1991–93 Helsingfors befolkningsdatasystem.

Pääkaupunkiseudun, muun Helsingin seudun ja Helsingin seudun muuttoliike 2000–2014

Flyttningsrörelsen mellan huvudstadsregionen, övriga Helsingforsregionen och Helsingforsregionen
Migration

	2000	2005	2010	2011	2012	2013	2014
Pääkaupunkiseutu ● Huvudstadsregionen							
Tulomuutot ● Inflyttade	36 700	34 704	41 043	44 601	46 094	45 988	47 263
Lähtömuutot ● Utflyttade	31 302	38 236	35 142	35 543	35 980	35 738	36 525
Nettomuutto ● Flyttningsnetto	5 398	-3 532	5 901	9 058	10 114	10 250	10 738
Muu Helsingin seutu ● Övriga Helsingforsregionen							
Tulomuutot ● Inflyttade	13 013	14 732	14 931	15 405	15 477	15 202	15 046
Lähtömuutot ● Utflyttade	10 997	11 200	13 997	14 708	14 594	13 810	14 191
Nettomuutto ● Flyttningsnetto	2 016	3 532	934	697	883	1 392	855
Helsingin seutu ● Helsingforsregionen							
Tulomuutot ● Inflyttade	36 994	37 924	40 460	44 243	45 511	45 846	46 836
Lähtömuutot ● Utflyttade	29 580	32 881	33 625	34 488	34 514	34 204	35 243
Nettomuutto ● Flyttningsnetto	7 414	5 043	6 835	9 755	10 997	11 642	11 593

Lähde: Tilastokeskus.
Källa: Statistikcentralen.

	Tulomuutot ● Inflyttade		Lähtömuutot ● Utflyttade		Nettomuutto ● Flyttningsnetto	
	Yhteensä ● Totalt	Helsingistä ● Från Helsingfors	Yhteensä ● Totalt	Helsinkiin ● Till Helsingfors	Yhteensä ● Totalt	Helsinki ● Helsingfors
Pääkaupunkiseutu ● Huvudstadsregionen						
Helsinki ● Helsingfors	40 312	–	33 884	–	6 428	–
Espoo ● Esbo	19 383	6 806	16 597	6 474	2 786	332
Vantaa ● Vanda	16 196	6 236	14 915	5 853	1 281	383
Kauniainen ● Grankulla	1 159	259	916	231	243	28
Muu Helsingin seutu ● Övriga Helsingforsregionen						
Hyvinkää ● Hyvinge	2 555	300	2 421	355	134	–55
Järvenpää ● Träskända	2 810	505	2 528	503	282	2
Kerava ● Kervo	2 836	510	2 570	493	266	17
Kirkkonummi ● Kyrkslätt	2 507	472	2 396	512	111	–40
Mäntsälä	1 115	157	1 121	113	–6	44
Nurmijärvi	2 286	526	2 133	472	153	54
Pornainen ● Borgnäs	311	42	325	43	–14	–1
Sipoo ● Sibbo	1 103	326	1 032	269	71	57
Tuusula ● Tusby	2 423	433	2 515	390	–92	43
Vihti ● Vichtis	1 600	286	1 650	284	–50	2
Tampere ● Tammerfors	15 805	1 147	13 785	1 579	2 020	–432
Turku ● Åbo	12 506	988	10 925	1 478	1 581	–490
Oulu ● Uleåborg	10 216	675	9 161	1 038	1 055	–363

Lähde: Tilastokeskus.
Källa: Statistikcentralen.

Syntyneiden enemmitys, nettomaassamuutto ja nettomaahanmuutto 1960–2014

Födelseöverskott samt nettomigration inom och till landet

Birth surplus and net migration within and to the country

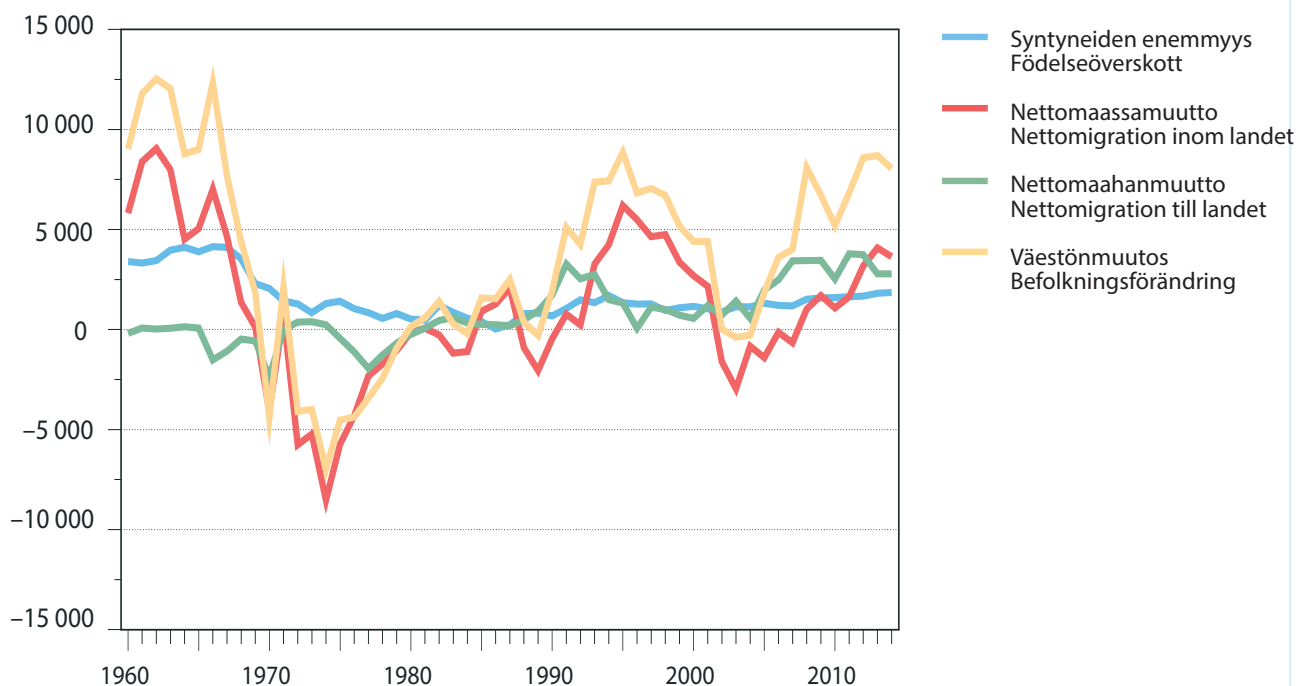

Lähde: Tilastokeskus ja vuosina 1986–93 Helsingin väestötietojärjestelmä.
Källa: Statistikcentralen och åren 1986–93 Helsingfors befolkningsdatasystem.

Alue, josta tai jonne muutettu ● Område varifrån/dit personen flyttat	Ikä ● Ålder		–14	15–24	25–39	40–64	65–
	Yhteensä ● Totalt						
%:a kaikista Helsinkiin muuttaneista ● I % av alla som flyttat till Helsingfors							
2014							
Pääkaupunkiseudulta ● Från huvudstadsregionen	31,2		29,7	29,0	32,0	34,8	32,2
Muualta Helsingin seudulta ● Från övriga Helsingforsregionen	8,5		8,8	10,1	6,2	10,6	10,2
Helsingin seudulta yhteensä ● Från Helsingforsregionen totalt	39,7		38,5	39,2	38,2	45,4	42,4
2013	40,4		39,6	39,5	39,2	46,8	39,0
2012	40,3		38,0	39,4	38,9	47,0	43,6
2011	38,7		36,6	38,8	36,6	45,8	38,1
2010	39,6		38,7	38,6	38,1	46,4	42,6
2006–2010	38,0		37,6	37,1	36,5	45,0	38,6
2001–2005	41,5		43,3	39,6	41,1	48,1	36,3
1996–2000	39,8		43,2	36,5	39,5	48,8	34,7
1991–1995	44,2		42,3	42,3	45,5	48,9	29,9
%:a kaikista Helsingistä muuttaneista ● I % av alla som flyttat från Helsingfors							
2014							
Pääkaupunkiseudulle ● Till huvudstadsregionen	39,3		44,6	35,7	42,8	35,7	23,4
Muualle Helsingin seudulle ● Till övriga Helsingforsregionen	10,5		12,7	9,0	9,9	12,7	12,0
Helsingin seudulle yhteensä ● Till Helsingforsregionen totalt	49,8		57,3	44,7	52,6	48,4	35,4
2013	49,9		55,8	45,1	52,9	48,5	38,0
2012	52,4		58,3	45,9	56,1	51,6	40,3
2011	51,8		57,5	45,8	55,8	49,6	36,1
2010	51,5		56,1	45,1	55,4	49,4	39,8
2006–2010	51,9		57,2	46,1	55,5	49,3	38,4
2001–2005	54,1		58,5	49,3	57,8	49,8	35,5
1996–2000	54,3		59,5	50,1	57,8	48,5	33,8
1991–1995	59,9		60,2	61,2	62,7	52,5	40,2

Lähde: Tilastokeskus ja vuosina 1991–93 Helsingin väestötietojärjestelmä.
Källa: Statistikcentralen och åren 1991–93 Helsingfors befolkningsdatasystem.

	Yhteensä ● Total		Korkeintaan perusaste ● Högst grundnivå		Keskiaste ● Mellannivå		Korkeakouluaste ● Högskolenivå	
	Luku ● Antal	%	Luku ● Antal	%	Luku ● Antal	%	Luku ● Antal	%
Helsinkiin ● Till Helsingfors								
1991–95 ¹	19 969	100	4 389	22,1	11 618	58,1	3 962	19,8
1996–00 ¹	25 199	100	4 548	18,1	13 775	54,8	6 876	27,1
2001–05 ¹	26 300	100	5 073	19,3	14 082	53,6	7 145	27,1
2006–10 ¹	27 599	100	5 378	19,5	14 404	52,2	7 817	28,3
2008	27 435	100	5 430	19,8	14 255	52,0	7 750	28,2
2009	28 431	100	5 721	20,1	14 509	51,0	8 201	28,8
2010	27 759	100	5 336	19,2	14 007	50,5	8 416	30,3
2011	28 733	100	5 448	19,0	14 412	50,2	8 873	30,9
2012	30 294	100	5 952	19,6	15 121	49,9	9 221	30,4
2013	30 386	100	5 779	19,0	14 900	49,0	9 707	31,9
Helsingistä ● Från Helsingfors								
1991–95 ¹	16 270	100	4 614	28,3	8 180	50,3	3 476	21,3
1996–00 ¹	19 839	100	4 401	22,3	9 139	46,4	6 299	31,4
2001–05 ¹	25 663	100	5 297	20,6	11 282	44,0	9 084	35,4
2006–10 ¹	25 609	100	5 627	22,0	11 267	44,0	8 714	34,0
2008	25 051	100	5 730	22,9	10 824	43,2	8 497	33,9
2009	25 741	100	6 087	23,6	11 206	43,5	8 448	32,8
2010	25 593	100	5 443	21,3	11 194	43,7	8 956	35,0
2011	26 120	100	5 638	21,6	11 257	43,1	9 225	35,3
2012	26 385	100	5 749	21,8	11 381	43,1	9 255	35,1
2013	25 901	100	5 450	21,0	11 336	43,8	9 115	35,2
Nettomuutto ● Flyttningsnetto								
1991–95 ¹	3 699		-139		3 438		486	
1996–00 ¹	5 360		156		4 636		594	
2001–05 ¹	669		-224		2 800		-1 385	
2006–10 ¹	1 990		-249		3 137		-898	
2008	2 384		-300		3 431		-747	
2009	2 690		-366		3 303		-247	
2010	2 166		-107		2 813		-540	
2011	2 613		-190		3 155		-352	
2012	3 909		203		3 740		-34	
2013	4 485		329		3 564		592	

¹ Vuosikeskiarvo. ● Årsmedeltal.

Lähde: Tilastokeskus.
Källa: Statistikcentralen.

Asuminen Boende Housing

Kuvio- ja taulukkoluetelo

Figur- och tabellförteckning

List of diagrams and tables

	Valmistuneet asuinhuoneistot, uustuotanto ja laajennukset huoneistotyypin mukaan 2000–2014	92
	Färdigställda bostadslägenheter, nyproduktion och utbyggnader efter lägenhetstyp Completed dwellings and extensions by type of dwelling	
	Valmistuneet asuinhuoneistot rahoitusmuodon mukaan 2000–2014	92
	Färdigställda bostadslägenheter efter finansieringsform Completed dwellings by form of financing	
3.1	Asuntokanta rakennusvuoden mukaan 31.12.2014	70
	Bostäder efter byggnadsår Dwellings by year of construction	
3.2	Asuntokanta talotyypin mukaan 1970–2014	71
	Bostadsbestånd efter hustyp Dwellings by type of building	
3.3	Asuntokanta hallintaperusteen mukaan 1950–2014	72
	Bostäder efter upplåtelseform Dwellings by tenure status	
3.4	Asuntokanta huoneluvun mukaan 2000–2014	73
	Bostadsbestånd efter rumsantal Dwellings by number of rooms	
3.5	Asumistaso huoneluvun mukaan 2000–2014	73
	Boendestandard efter rumsantal Housing standard by number of rooms	
3.6	Asumistasoindikaattoreiden kehitys 2000–2014	74
	Indikatorer på boendestandard Indicators of level of housing	
3.7	Asumisväljyyslukuja asuntokunnan henkilöluvun mukaan 1990–2014	74
	Boendetrymme per person i bostadshushåll av olika storlek Floor area per person in dwelling households of various sizes	
3.8	Asuntokanta ja asumisväljyys peruspiireittäin ja osa-alueittain 2010–2014	75
	Bostadsbestånd och boendetrymme distriktsvis och delområdesvis Dwelling stock and dwelling density by district and sub-district	
3.9	Asuntokantaa kuvaavia tunnuslukuja peruspiireittäin ja osa-alueittain 31.12.2014	78
	Karakteristika för bostadsbeståndet distriktsvis och delområdesvis Characteristics of the dwelling stock by district and sub-district	

3.10	Asuntokunnat henkilöluvun ja huoneluvun mukaan 2014	82
	Bostadshushåll efter personantal och rumsantal Dwelling households by number of person and number of rooms	
3.11	ARA-vuokra-asuntojen vuokrat kiinteistölajin mukaan Helsingissä 2013 ja 2014	83
	Hyrorna för ARA-hyresbostäder enligt fastighetsslag i Helsingfors Rents for state-subsidised rented dwellings on various kinds of properties in Helsinki	
3.12	Vuokra-asuntojen keskimääräinen neliömetrivuokra 2013 ja 2014	83
	Genomsnittlig kvadratmeterhyra i hyresbostäder Average rent of rented dwellings	
3.13	Kaupungin omistamat vuokra-asunnot vuonna 2012	84
	Hyresbostäder ägda av staden Helsinki Council Dwellings (rented dwellings owned by the City of Helsinki)	
3.14	Helsingin kaupungin vuokra-asuntojen jako 1990–2014	85
	Fördelning av Helsingfors stads hyreslägenheter Distribution of dwellings owned by City of Helsinki	
3.15	Vanhojen asunto-osakehuoneistojen kauppahinnat Helsingin postinumeroalueilla vuosina 2000–2014	86
	Pris som betalats för gamla bostäder i olika postnummerdistrikt i Helsingfors Prices paid for old dwellings sold in various postal districts in Helsinki	
3.16	Vanhojen osakeasuntojen hinnat huoneistotyypeittäin 1980–2014	88
	Priserna på begagnade aktielägenheter enligt typ av lägenhet Prices of second-hand owner-occupied dwellings of various sizes	
3.17	Asuntojen hintaindeksi 2010=100	89
	Bostadsprisindex Price index of dwellings	
3.18	Valmistuneet asuinhuoneistot talotyyppin mukaan 1985–2014	90
	Färdigställda bostadslägenheter efter hustyp Completed dwellings by type of building	
3.19	Valmistuneet asuinhuoneistot huoneistotyyppin mukaan 2000–2014	91
	Färdigställda bostadslägenheter efter lägenhetstyp Completed dwellings by type of dwelling	
3.20	Valmistuneet asuinhuoneistot, uustuotanto ja laajennukset, suur- ja peruspiireittäin 2005–2014	93
	Färdigställda bostadslägenheter, nyproduktion och utbyggnader efter stordistrikt och distrikt Completed dwellings and extensions by major district and district	

Käsitteet ja määritelmät

Asunto eli asuinhuoneisto on keittiöllä, keittokomerolla tai keittotilalla varustettu yhden tai useampia asuinhuoneita käsittävä, ympärivuotiseen asumiseen tarkoitettu kokonaisuus, jonka huoneistoala on vähintään 7 m². Jokaisella asunnolla on oltava oma välitön sisäänkäynti ulkoa, porraskäytävästä tai siihen verrattavasta tilasta.

Huoneistoala on huoneistoa rajoittavien seinien sisäpintojen rajoittama ala.

Ei vakinaisessa asuinkäytössä on asunto, jossa ei Väestörekisterikeskuksen väestötietojärjestelmän mukaan asu yhtään henkilöä vakituisesti tai tilapäisesti.

Asuinhuone on ikkunallinen tila, jonka lattiapinta-ala on vähintään 7 m² ja keskikorkeus vähintään 2 metriä. Eteistä, vilpolaa, makuualkovia tai muuta vastaavaa ei katsota huoneeksi.

Keittiö on huone, joka on sisustettu ruuanlaittoa varten. **Keittokomero** on alle 7 m²:n suuruinen ruuanlaittoa varten sisustettu keittotila.

Asuntokunta muodostuu kaikista samassa asuinhuoneistossa vakinaisesti asuvista henkilöistä.

Asuntoväestöön kuuluvat Väestörekisterikeskuksen väestötietojärjestelmän mukaan vuoden lopussa varsinaisissa asunnoissa vakinaisesti asuvat henkilöt. Laitoksissa vakinaisesti kirjoilla olevat, asuntoloissa ja ulkomailla asuvat sekä asunnottomat henkilöt eivät kuulu asuntoväestöön. Ne asuntolarakennuksiksi luokitelluissa rakennuksissa asuvat henkilöt, joiden asunto ei täytä asunnon määritelmää, eivät kuulu asuntoväestöön.

Asumistaso. Esitetään asuntokuntien asumisväljyyttä, asumisahtautta ja asumisen varustetasoa kuvaavilla tunnusluvuilla.

Asumisväljyys. Kuvataan huoneiston koon ja siinä asuvien henkilöiden lukumäärän välisenä suhdelukuna. Huoneiston koko voidaan ilmoittaa joko huonelukuna tai huoneiston pinta-alana.

Ahtaasti asuminen. Asumisväljyys on normitettu ja normi 4 tarkoittaa, että huoneistossa asuu enemmän kuin yksi henkilö huonetta kohden kun keittiötä ei lasketa huoneluukuun.

Asunnon varustetaso.

- Hyvin varustettu asunto : asunnossa on vesijohto, viemäri, lämminvesi, WC, peseytymistilat (joko suihku/kylpyhuone tai huoneistokohtainen sauna) ja keskus- tai sähkölämmitys
- Puutteellisesti varustettu asunto: asunnosta puuttuu vain peseytymistilat ja/tai keskuslämmitys (tai sähkölämmitys)

Asunnon hinta. Asuntojen hintatilasto kuvaa vanhojen osakehuoneistojen vetäviä neliöhintoja. Tilasto laaditaan verohallinnon varainsiirtoverolaskelmia varten kerätyistä hintatiedoista.

Asunnon vuokra. Vuokratilasto perustuu Tilastokeskuksen kuukausittain työvoimatutkimuksen yhteydessä keräämiin vuokratietoihin. Työvoimatutkimuksen haastatteluaineiston lisäksi vuokratilaston laadinnassa käytetään Kansaneläkelaitoksen asumistukirekisteriä ja Tilastokeskuksen asuntokanta- ja väestörakennearkistoa. Uusi vuokrasuhde on vuokrasuhde, joka on alkanut tilastovuoden aikana.

Rakennusvuosi on vuosi, jona rakennus on valmistunut käyttökuntoon. Jos rakennusvuosi on aikaisempi kuin 1980 on rakennusvuodeksi voitu ilmoittaa peruskorjausvuosi.

Rakennustoiminta. Tilastot perustuvat Helsingin rakennusvalvontaviraston tietoihin rakennusluvanvaraisesta rakennustoiminnasta. Muiden kuntien kuin Helsingin rakentamistietojen lähteenä on Tilastokeskus. Uustuotannon ja laajennusrakentamisen lisäksi lukuihin sisältyy tiedot käyttötarkoituksen muutoksiin liittyvästä asuntotuotannosta.

Käyttötarkoituksen muutokset. Käyttötarkoituksen muutoksiin liittyvällä asuntorakentamisella tarkoitetaan sellaista toimintaa, millä aiemmin muuhun kuin asumiseen käytettyjä rakennuksia tai huoneistoja muutetaan asuinrakennuksiksi tai asuinhuoneistoiksi.

Asuinrakennus. Ympärivuotiseen käyttöön varustettu rakennus, jonka kerrosalasta yli puolet on asuinhuoneistoalaa.

Talotyyppi. Talotyyppin mukaan rakennukset luokitellaan seuraavasti:

- Erilliset pientalot: 1–2 asunnon asuintalot, paritalot sekä pientaloihin verrattavat erilliset asuinrakennukset.
- Kytkeytyt pientalot: asuinrakennukset, joissa on vähintään kolme yhteen kytkettyä pientaloa (rivi- ja ketjutalot).
- Asuinkerrostalot: vähintään kolmen asunnon talot, joissa ainakin kaksi asuntoa sijaitsee päällekkäin ja jotka eivät kuulu edellisiin ryhmiin.
- Muut kuin asuintalot.

Rakennuksen kerrosala. Kerrosalaan sisältyy kerrosten pinta-alat ja se ullakon tai kellarikerrosten ala, jossa on asuin- tai työhuoneita taikka muita rakennuksen pääasiallisen käyttötarkoituksen mukaisia tiloja. Kerrosala on vaakasuora pinta-ala, jota rajoittavat kerrosten seinien ulkopinnat ja niiden ajateltu jatke ulkoseinien pinnassa olevien aukkojen ja koristeosien osalta.

Rakennuksen tilavuus. Tila, jota rajoittavat ulkoseinien ulkopinnat, alapohjan alapinta ja yläpohjan yläpinta.

Valtion tukema tuotanto (Ara). Asunnot, joiden rakentamisen rahoituksessa on käytetty valtion aravalainaa tai valtion pitkäaikaista korkotukilainaa.

Begrepp och definitioner

Bostad alias bostadslägenhet är en helhet avsedd för boende året runt med en lägenhetsyta på minst 7 m² omfattande ett eller flera bostadsrum jämte kök, kokvrå eller kokutrymme. Varje bostad skall ha en egen direkt ytterdörr som vetter antingen rakt ut eller till trappuppgång eller motsvarande utrymme.

Lägenhetsytan är den yta som ryms innanför innerytan på de väggar som avgränsar lägenheten.

Ej i varaktigt bostadsbruk är bostad där det enligt Befolkningsregistercentralens befolkningsdatasystem inte bor någon vare sig varaktigt eller tillfälligt.

Ett bostadsrum är ett utrymme med fönster, minst 7 m² golvyta och minst 2 meter i medeltal till tak. Farstu, tambur, veranda, sovalkov eller motsvarande räknas inte som bostadsrum.

Ett kök är ett rum som är inrett för matlagning. **En kokvrå** är ett under 7 m² stort utrymme inrett för matlagning.

Ett bostadshushåll inbegriper alla de personer som varaktigt bor i samma bostadslägenhet.

Bostadsbefolkning. Till bostadsbefolkningen hör alla personer som enligt befolkningsdatasystemet vid utgången av året var stadigvarande bosatta i egentliga bostäder. Personer som stadigvarande bor på anstalt eller som bor i internat eller utomlands eller är bostadslösa hör inte till bostadsbefolkningen. Personer som bor i byggnader som klassificerats som internat och vars bostäder inte uppfyller definitionen på bostadslägenhet, räknas inte till bostadsbefolkningen.

Boendestandarden beskrivs medelst karakteristika för bostadshushållens boendetrymme, trångboddhet och bostädernas utrustning.

Boendetrymme är förhållandet mellan lägenhetens storlek och antalet personer som bor i den. Lägenhetens storlek kan uppges antingen i antal rum eller i golvyta.

Trångboddhet. Begreppet boendetrymme har en normeringsskala, och norm 4 innebär, att det bor flera än en person per rum i lägenheten då köket inte räknas med.

Bostadens utrustningsnivå.

- En väl utrustad bostad har vattenledning, avlopp, varmvatten, WC, tvättutrymme (antingen dusch/badrum eller bastu i lägenheten) och central- eller elvärme.
- En bristfälligt utrustad bostad saknar endast tvättutrymmen och/eller central- (eller el) värme.

Bostadspris. Statistiken om bostäders priser beskriver de skuldfria priserna per kvadratmeter på gamla aktielägenheter. Statistiken uppgörs på grundval av de prisuppgifter som samlas in för skatteförvaltningens beräkningar av skatt på överförda medel.

Bostadshyra. Statistiken om bostäders hyror bygger på de uppgifter Statistikcentralen månatligen samlar in i samband med sin arbetskraftsutredning. Hyresstatistiken görs upp på grundval av dels de intervjuer som görs vid arbetskraftsutredningen, dels Folkpensionsanstaltens register om bostadsbidrag och dels Statistikcentralens uppgifter om bostadsbestånd och befolkningsstruktur. Som nytt hyresförhållande betraktas sådant som börjat under statistikåret.

Byggår är det år då byggnaden blivit färdig att tas i bruk. Om det angivna byggåret är före 1980 kan det hända att året för senaste grundliga renovering angivits som byggår.

Byggverksamhet. Statistiken bygger på Helsingfors stads byggnadstillsynskontors uppgifter om sådan byggverksamhet som kräver byggnadslov. Uppgifterna om byggande i andra kommuner än Helsingfors är från Statistikcentralen. Förutom nybyggen och utvidgningar inbegriper uppgifterna även bostadsproduktion i anknytning till ändring av bostäders bruksändamål.

Förändringar av bruksändamålet. Med bostadsproduktion i syfte att ändra bruksändamålet avses att byggnader eller bostadslägenheter som tidigare använts för annat än boende byggs om till bostadsbyggnader eller bostadslägenheter.

Bostadsbyggnad. Med bostadsbyggnad avses byggnad rustad för bruk året runt där minst hälften av våningsytan är bostadslägenhetsyta.

Hustyp. Byggnader klassificeras enligt typ av hus såsom följer:

- Enskilda småhus: bostadshus med 1–2 bostäder, parhus eller jämförbara bostadsbyggnader.
- Sammanbyggda småhus: bostadsbyggnader med minst tre sammanbyggda småhus (rad- och kedjehus).
- Bostadshöghus: byggnader med minst tre bostäder i vilka åtminstone en av bostäderna ligger ovanpå en annan och vilka inte hör till någondera av föregående grupper.
- Övriga än bostadshus.

Byggnadens våningsyta. Till byggnaders våningsyta räknas våningarnas (planens) yta och den yta på vindar och i källare där det finns bostads- eller arbetsrum eller övriga utrymmen för byggnadens huvudsakliga brukssyfte. Våningsytan är den vågräta yta som avgränsas av våningarnas väggars ytterytor och deras imaginära fortsättning vid öppningar och ornament i ytterväggarnas yta.

Byggnadens volym är det utrymme som avgränsas av ytterväggarnas ytterytor, sockelns nedre yta och vindsbjälklagets övre yta.

Statsstött alias statsfinansierat byggande (Ara) syftar på bostäder vars byggande finansierats med statens aravalån eller statens långfristig räntestödslån.

3.1

Asuntokanta rakennusvuoden mukaan 31.12.2014

Bostäder efter byggnadsår
Dwellings by year of construction

	Helsinki ● Helsingfors	Muu PKS ● Övriga HSR	Helsingin seutu ● Helsingfors- regionen	Tampere ● Tammerfors	Turku ● Åbo	Oulu ● Uleåborg	Koko maa ● Hela landet
Asuinhuoneistoja yhteensä ¹							
● Bostadslägenheter totalt ¹	346 751	230 548	723 229	129 355	110 608	101 588	2 917 955
–1920	19 129	884	22 655	2 318	4 309	742	94 543
1921–1929	23 950	282	25 332	3 151	4 519	424	58 331
1930–1939	24 508	837	27 223	3 567	1 983	893	76 787
1940–1949	9 731	1 611	15 346	3 856	3 286	1 656	105 419
1950–1959	39 959	8 553	57 106	12 135	12 491	6 921	268 655
1960–1969	60 434	24 253	97 037	19 445	20 850	11 609	371 770
1970–1979	42 703	54 177	126 033	24 506	23 138	17 682	589 941
1980–1989	39 658	42 567	111 103	18 298	11 811	16 695	507 834
1990–1999	36 989	37 866	95 625	15 557	13 494	15 307	347 706
2000–2009	31 285	38 364	93 335	17 510	7 210	19 711	315 326
2010–2014	17 930	20 742	49 469	7 962	4 575	9 406	155 703
	%						
	100,0	100,0	100,0	100,0	100,0	100,0	100,0
–1920	5,5	0,4	3,1	1,8	3,9	0,7	3,2
1921–1929	6,9	0,1	3,5	2,4	4,1	0,4	2,0
1930–1939	7,1	0,4	3,8	2,8	1,8	0,9	2,6
1940–1949	2,8	0,7	2,1	3,0	3,0	1,6	3,6
1950–1959	11,5	3,7	7,9	9,4	11,3	6,8	9,2
1960–1969	17,4	10,5	13,4	15,0	18,9	11,4	12,7
1970–1979	12,3	23,5	17,4	18,9	20,9	17,4	20,2
1980–1989	11,4	18,5	15,4	14,1	10,7	16,4	17,4
1990–1999	10,7	16,4	13,2	12,0	12,2	15,1	11,9
2000–2009	9,0	16,6	12,9	13,5	6,5	19,4	10,8
2010–2014	5,2	9,0	6,8	6,2	4,1	9,3	5,3

¹ Ml. huoneistot, joiden rakennusvuosi on tuntematon. ● Inkl. lägenheter, vilkas byggnadsår är okänt.

Lähde: Tilastokeskus, Asuntokantatilasto.

Källa: Statistikcentralen, Statistik om bostadsbeståndet.

	Asuinhuoneistoja yhteensä ¹ ● Bostadslägenheter totalt ¹	Talotyyppi ● Hustyp		Rivitalot ● Radhus	Kerrostalot ● Flervåningshus	Muut rakennukset ● Övriga byggnader
		Pientalot ● Småhus Yhteensä ● Totalt	Erilliset pientalot ● Fristående småhus			
Helsinki ● Helsingfors						
1970	189 734	18 634	15 444	3 190	167 430	3 060
1980	221 341	22 540	14 621	7 919	194 547	4 254
1990	259 033	32 833	19 346	13 487	220 376	5 746
2000	296 013	37 664	21 472	16 192	253 315	5 034
2005	313 695	40 850	23 211	17 639	268 212	4 633
2006	317 745	41 400	23 519	17 881	272 117	4 228
2007	320 410	41 826	23 743	18 083	274 484	4 100
2008	323 416	42 381	24 127	18 254	276 931	4 104
2009	325 818	43 060	24 804	18 256	278 598	4 160
2010	328 164	43 349	25 008	18 341	280 886	3 929
2011	331 485	43 682	25 193	18 489	284 323	3 480
2012	336 409	44 055	25 451	18 604	288 603	3 751
2013	342 303	45 015	26 137	18 878	293 209	4 079
2014	346 751	45 732	26 601	19 131	296 750	4 269
	%					
1970	100	9,8	8,1	1,7	88,2	1,6
1980	100	10,2	6,6	3,6	87,9	1,9
1990	100	12,7	7,5	5,2	85,1	2,2
2000	100	12,7	7,3	5,5	85,6	1,7
2005	100	13,0	7,4	5,6	85,5	1,5
2006	100	13,0	7,4	5,6	85,6	1,3
2007	100	13,1	7,4	5,6	85,7	1,3
2008	100	13,1	7,5	5,6	85,6	1,3
2009	100	13,2	7,6	5,6	85,5	1,3
2010	100	13,2	7,6	5,6	85,6	1,2
2011	100	13,2	7,6	5,6	85,8	1,0
2012	100	13,1	7,6	5,5	85,8	1,1
2013	100	13,2	7,6	5,5	85,7	1,2
2014	100	13,2	7,7	5,5	85,6	1,2
2014						
Muu PKS ● Övriga HSR	100	39,5	25,8	13,7	59,7	0,8
Helsingin seutu ● Helsingforsregionen	100	31,6	21,2	10,4	67,3	1,1
Tampere ● Tammerfors	100	24,8	14,5	10,3	72,8	2,4
Turku ● Åbo	100	25,7	13,1	12,6	72,7	1,6
Oulu ● Uleåborg	100	46,0	30,6	15,4	52,5	1,4
Koko maa ● Hela landet	100	53,1	39,4	13,7	44,9	2,0

¹ Ml. huoneistot, joiden talotyyppi on tuntematon. ● Inkl. lägenheter, vilkas hustyp är okänd.

Lähde: Väestölaskennat ja Tilastokeskus, Asuntokantatilastot.

Källa: Folkräkningarna och Statistikcentralen, Statistik om bostadsbeståndet.

	Kaikki asuinhuoneistot ● Samtliga bostadslägenheter	Omistus- asunto ● Ägarbostad	Vuokra- asunto ● Hyres- bostad	siitä ● därav ARA-vuok- ra-asunto ● ARA-hyres- bostäder	muu vuok- ra-asunto ● övrig hy- resbostad	Asumisoikeus- asunto ● Bostads- rättsbostad	Muu tai tunt. hallintap. ● Övrig eller okänd upp- låtelseform
Helsinki ● Helsingfors							
1950	105 883	25 748	79 744				391
1960	145 470	59 312	83 900				2 258
1970	189 734	81 618	102 079				6 037
1980	221 341	110 095	94 444				16 802
1990	259 033	141 785	98 670	42 803	55 867	..	22 893
2000	296 013	128 020	138 533	65 838	72 695	4 752	24 708
2005	313 695	141 165	141 277	69 855	71 422	6 300	24 953
2006	317 745	142 341	142 855	69 664	73 191	6 349	26 200
2007	320 410	143 089	143 841	70 562	73 279	6 560	26 920
2008	323 416	144 401	144 305	70 580	73 725	6 632	28 078
2009 ¹	325 818	145 529	145 681	68 911	76 770	6 764	27 844
2010 ²	328 164	146 000	146 647	69 877	76 770	7 152	28 365
2011 ³	331 485	147 057	148 109	68 983	79 126	7 243	29 076
2012	336 409	147 886	150 473	69 131	81 342	7 674	30 376
2013	342 303	148 500	153 435	69 908	83 527	8 328	32 040
2014	346 751	147 775	161 014	69 954	91 060	8 549	29 413
	%						
1950	100,0	24,3	75,3				0,4
1960	100,0	40,8	57,7				1,6
1970	100,0	43,0	53,8				3,2
1980	100,0	49,7	42,7				7,6
1990	100,0	54,7	38,1	16,5	21,6	..	8,8
2000	100,0	43,2	46,8	22,2	24,6	1,6	8,3
2005	100,0	45,0	45,0	22,3	22,8	2,0	8,0
2006	100,0	44,8	45,0	21,9	23,0	2,0	8,2
2007	100,0	44,7	44,9	22,0	22,9	2,0	8,4
2008	100,0	44,6	44,6	21,8	22,8	2,1	8,7
2009 ¹	100,0	44,7	44,7	21,2	23,6	2,1	8,5
2010 ²	100,0	44,5	44,7	21,3	23,4	2,2	8,6
2011 ³	100,0	44,4	44,7	20,8	23,9	2,2	8,8
2012	100,0	44,0	44,7	20,5	24,2	2,3	9,0
2013	100,0	43,4	44,8	20,4	24,4	2,4	9,4
2014	100,0	42,6	46,4	20,2	26,3	2,5	8,5
2014							
Muu PKS ● Övriga HSR	100,0	54,9	35,8	18,2	17,5	4,0	5,4
Helsingin seutu							
● Helsingforsregionen	100,0	59,4	31,2	15,3	15,9	3,4	6,0
Tampere ● Tammerfors	100,0	46,3	43,6	16,2	27,4	2,5	7,6
Turku ● Åbo	100,0	45,2	43,6	16,6	27,0	2,1	9,2
Oulu ● Uleåborg	100,0	52,7	37,9	14,9	23,1	1,6	7,7
Koko maa ● Hela landet	100,0	58,2	31,0	12,6	18,4	1,4	9,4

¹ Vuodesta 2009 alkaen arava- ja korkotukivuokra-asunnoissa on huomioitu rajoituksista vapautuneet asunnot ● Sedan år 2009 beaktar talet för arava- och räntestödsbostäderna de bostäder för vilka begränsningarna upphört.

² Vuonna 2010 Tilastokeskus on tarkistanut arava- ja korkotukivuokra-asuntojen hallintaperusteen ● År 2010 justerade Statistikcentralen upplåtelseformen för arava- resp. räntestödsbostäderna.

³ Valtion tukema lyhyen korkotuen asuntorakentaminen on luokiteltu ryhmään muu vuokra-asunto. ● Bostäder som byggs med kortfristigt statligt räntestöd har klassificerats som "övrig hyresbostad".

Lähde: Väestölaskennat sekä Tilastokeskus, Asuntokantatilastot.

Källa: Folkräkningarna samt Statistikcentralen, Statistik om bostadsbeståndet.

	Kaikki asuinhuoneistot ● Samtliga bostadslägenheter	Huoneluku, keittiö pl. ● Antal rum, exkl. kök				
		1	2	3	4	5–
Helsinki ● Helsingfors						
2000	296 013	71 996	108 225	63 378	33 856	16 888
2005	313 695	74 262	114 330	67 671	36 798	18 558
2010	328 164	76 349	119 025	71 259	39 268	20 228
2011	331 485	76 523	120 537	72 273	39 759	20 417
2012	336 409	77 403	122 503	73 526	40 316	20 652
2013	342 303	78 671	124 641	74 975	41 258	21 181
2014	346 751	79 622	126 005	76 043	41 956	21 478
		%				
2000	100	24,3	36,6	21,4	11,4	5,7
2005	100	23,7	36,4	21,6	11,7	5,9
2010	100	23,3	36,3	21,7	12,0	6,2
2011	100	23,1	36,4	21,8	12,0	6,2
2012	100	23,0	36,4	21,9	12,0	6,1
2013	100	23,0	36,4	21,9	12,1	6,2
2014	100	23,0	36,3	21,9	12,1	6,2
Muu PKS ● Övriga HSR	100	10,8	30,4	25,6	19,2	13,6
Helsingin seutu ● Helsingforsregionen	100	14,3	29,9	22,4	18,2	14,3
Tampere ● Tammerfors	100	20,9	37,0	21,5	12,4	7,1
Turku ● Åbo	100	21,6	36,5	22,7	11,8	6,6
Oulu ● Uleåborg	100	14,3	32,2	22,0	15,8	15,2
Koko maa ● Hela landet	100	14,6	29,9	22,2	18,1	14,3

Lähde: Väestölaskennat sekä Tilastokeskus, Asuntokantatilatostot.
Källa: Folkräkningarna samt Statistikcentralen, Statistik om bostadsbeståndet.

	Asuntokunnat yhteensä ● Bostadshushåll sammanlagt	Huoneluku, keittiö pl. ● Antal rum, exkl. kök						
		1	2	3	4	5	6	7–
Asukkaita huoneisto kohti ● Boende per lägenhet								
2000	1,9	1,2	1,6	2,4	2,9	3,1	3,0	3,3
2005	1,9	1,2	1,5	2,3	2,9	3,0	3,0	3,3
2010	1,9	1,2	1,5	2,2	2,8	3,0	3,0	3,4
2011	1,9	1,2	1,5	2,2	2,8	3,0	2,9	3,2
2012	1,9	1,2	1,5	2,2	2,8	3,0	2,9	3,2
2013	1,9	1,2	1,5	2,2	2,8	3,0	3,0	3,2
2014	1,9	1,2	1,5	2,3	2,8	3,0	2,9	3,1
Asukkaita 100 huonetta kohti ● Boende per 100 boningsrum								
2000	79	119	78	80	74	61	50	43
2005	76	115	75	76	72	61	49	43
2010	76	118	75	75	71	61	49	44
2011	76	118	75	75	71	60	49	43
2012	76	118	76	75	71	60	49	42
2013	76	118	76	75	71	60	49	46
2014	76	118	76	75	71	60	49	45

Lähde: Väestölaskennat sekä Tilastokeskus, Asuntokanta- ja asuinolotilatostot.
Källa: Folkräkningarna samt Statistikcentralen, Statistik om bostadsbeståndet och bostadsförhållanden.

3.6

Asumistasoindikaattoreiden kehitys 2000–2014

Indikatorer på boendestandard
Indicators of housing standard

	2000	2005	2010	2012	2013	2014
Asuntokanta • Bostadsbestånd	296 013	313 695	328 164	336 409	342 303	346 751
Asuntoväestö • Bostadsbefolkning	531 287	540 094	566 040	580 391	588 525	596 488
Asuinhuoneistojen keskkoko • Bostadslägenheternas medelstorlek						
Pinta-ala/asunto • Yta/lägenhet, m ²	61,8	62,3	63,0	62,9	63,1	63,3
Asumistiheys • Boendetäthet						
Pinta-ala/asuntokunta • Yta/bostadshushåll, m ²	62,3	63,0	63,7	63,6	63,7	63,6
Henkilöitä/huone, keittiö pl. • Person/rum, exkl. köket	0,79	0,76	0,75	0,75	0,76	0,76
Pinta-ala/henkilö • Yta/person, m ²	32,6	34,0	34,2	34,1	34,1	33,9
Henkilöitä/huoneisto • Person/lägenhet	1,91	1,85	1,86	1,86	1,87	1,87
Ahtaasti asuminen • Trångboddhet						
Normi 4 ¹ • Norm4 ¹						
Asuntokuntia • Bostadshushåll, % ²	12,4	9,8	10,3	10,4	10,5	10,7
Henkilöitä • Personer, % ³		23,3	19,2	19,8	20,1	20,2
Puutteellisesti varustetuissa asunnoissa asuvat • Invånare i bristfälligt utrustade bostäder						
Puutteellisesti asuvat henkilöt, lkm • Antal personer som bor bristfälligt	13 005	13 118	18 261	17 530	17 213	17 036
%-osuus • %-andel	2,4	2,4	3,2	3,0	2,9	2,9

¹ Normi 4: enemmän kuin 1 henkilö huonetta kohti, kun keittiötä ei lasketa huoneluukuun. • Norm 4: fler än 1 person per rum, då köket inte räknas som rum.

² Osuus asuntokunnista. • Andel av bostadshushåll.

³ Osuus asuntoväestöstä. • Andel av bostadsbefolkning.

Lähde: Väestölaskennat sekä Tilastokeskus, Asuntokanta- ja asuinolotilastot.

Källa: Folkräkningarna samt Statistikcentralen, Statistik om bostadsbeståndet och bostadsförhållanden.

3.7

Asumisväljyyslukuja asuntokunnan henkilöluvun mukaan
1990–2014Boendetrymme per person i bostadshushåll av olika storlek
Floor area per person in dwelling households of various sizes

	Asuntokunnat yhteensä • Bostadshushåll sammanlagt	Asuntokunnan henkilöluku • Personer i bostadshushållet						
		1	2	3	4	5	6	7–
m ² /asuntokunta • per bostadshushåll								
1990	61,0	45,7	64,6	76,2	87,5	97,1	103,1	109,7
2000	62,3	47,3	67,9	79,4	90,0	99,1	101,7	107,5
2005	63,0	48,0	70,1	81,4	93,8	102,5	105,8	109,8
2010	63,7	48,6	70,5	81,7	94,8	103,5	105,0	108,3
2011	63,6	48,7	70,4	81,4	94,6	102,8	103,1	103,4
2012	63,6	48,7	70,4	81,5	94,6	102,8	102,8	103,2
2013	63,7	48,7	70,2	81,4	94,5	102,4	102,6	102,3
2014	63,9	48,9	70,3	81,4	94,2	102,0	101,8	104,4
m ² /henkilö • per person								
1990	30,6	45,7	32,3	25,4	21,9	19,4	17,2	10,4
2000	32,6	47,3	33,9	26,5	22,5	19,8	16,9	14,9
2005	34,0	48,0	35,0	27,1	23,4	20,5	17,6	13,8
2010	34,2	48,6	35,3	27,2	23,7	20,7	17,5	13,5
2011	34,2	48,7	35,2	27,1	23,6	20,6	17,2	12,9
2012	34,1	48,7	35,2	27,2	23,6	20,6	17,1	13,0
2013	34,1	48,7	35,1	27,1	23,6	20,5	17,1	12,8
2014	34,1	48,9	35,2	27,1	23,5	20,4	17,0	13,1

Lähde: Väestölaskennat sekä Tilastokeskus, Asuntokanta- ja asuinolotilastot.

Källa: Folkräkningarna samt Statistikcentralen, Statistik om bostadsbeståndet och bostadsförhållanden.

	Kaikki asunnot ● Bostäder totalt		Pinta-ala/asunto ● Golvyta/bostad		Pinta-ala/henkilö ● Golvyta/person	
	2010	2014	2010	2014	2010	2014
Koko kaupunki ● Hela staden	328 164	346 751	63,0	62,9	34,0	33,9
1. Eteläinen suurpiiri ● Södra stordistriktet	66 621	71 689	63,5	63,1	37,1	36,6
101 Vironniemen peruspiiri ● Estnäs distrikt	7 543	8 128	71,3	70,1	38,9	38,9
010 Kruununhaka ● Kronohagen	4 573	4 791	68,5	67,4	38,5	38,1
020 Kluuvi ● Gloet	316	633	61,9	61,4	34,8	37,8
080 Katajanokka ● Skatudden	2 654	2 704	77,1	76,8	40,0	40,4
102 Ullanlinnan peruspiiri ● Ulrikasborgs distrikt	16 110	16 878	64,5	64,1	38,0	37,6
030 Kaartinkaupunki ● Gardesstaden	632	730	80,7	80,0	44,2	45,3
050 Punavuori ● Rödborgen	6 200	6 460	53,4	53,6	34,3	33,3
060 Eira	682	711	81,6	79,9	41,2	40,4
070 Ullanlinna ● Ulrikasborg	7 083	7 363	68,5	67,9	39,6	39,7
090 Kaivopuisto ● Brunnsparken	292	310	126,8	121,6	62,3	59,1
204 Hernesaari ● Ärtholmen (ent. Munkkisaari ● f.d. Munkholmen)	832	899	62,6	62,9	38,3	39,9
520 Suomenlinna ● Sveaborg	389	404	69,2	64,0	28,3	29,1
103 Kampinmalmin peruspiiri ● Kampmalmens distrikt	19 924	22 709	63,8	63,0	37,2	36,4
040 Kampppi ● Kampen	8 092	8 563	57,7	56,9	35,6	35,7
130 Etu-Töölö ● Främre Tölö	9 091	9 420	68,2	67,8	40,4	39,6
201 Ruoholahti ● Gräsviken	1 543	1 546	67,1	66,8	31,6	32,7
203 Jätkäsaari ● Busholmen	1 174	3 156	68,5	64,0	33,9	35,5
104 Taka-Töölön peruspiiri ● Bortre Tölö distrikt	10 414	10 514	57,1	56,6	36,1	35,6
140 Taka-Töölö ● Bortre Tölö	10 414	10 514	57,1	56,6	36,1	35,6
105 Lauttasaaren peruspiiri ● Drumsö distrikt	12 630	13 460	62,5	63,1	35,7	35,2
310 Lauttasaari ● Drumsö (2012 asti ● t.o.m. år 2012)	12 630	..	62,5	..	35,7	..
311 Kotkavuori ● Örnberget	..	5 050	..	55,2	..	32,8
312 Vattuniemi ● Hallonnäs	..	4 264	..	70,8	..	37,5
313 Myllykallio ● Kvarnberget	..	4 145	..	64,7	..	35,6
2. Läntinen suurpiiri ● Västra stordistriktet	60 028	62 483	59,8	59,4	33,2	32,9
201 Reijolan peruspiiri ● Grejus distrikt	9 873	10 463	55,0	55,4	32,3	31,7
150 Meilahti ● Mejlans	4 465	3 558	54,2	51,0	32,0	32,1
160 Ruskeasuo ● Brunakärr (2012 asti ● t.o.m. år 2012)	4 087	..	57,8	..	32,5	..
161 Vanha Ruskeasuo ● Gamla Brunakärr	..	1 774	..	53,8	..	31,8
162 Pikku Huopalahti ● Lillhoplax	..	3 806	..	62,3	..	31,5
180 Laakso ● Dal	1 321	1 325	49,2	49,3	32,4	31,3
202 Munkkiniemen peruspiiri ● Munksnäs distrikt	10 597	10 687	67,9	68,0	37,7	37,6
301 Vanha Munkkiniemi ● Gamla Munksnäs	5 229	5 234	69,7	69,9	39,1	39,1
302 Kuusisaari ● Granö	235	243	173,0	174,0	61,2	63,5
303 Lehtisaari ● Lövä	568	610	105,2	101,4	45,7	48,0
304 Munkkivuori ● Munkshöjden	3 119	3 152	54,5	54,6	33,1	32,3
305 Niemenmäki ● Näshöjden	856	858	56,2	56,2	34,5	33,9
306 Talinranta ● Talistranden	590	590	62,2	62,1	30,9	30,8
203 Haagan peruspiiri ● Haga distrikt	16 999	16 957	52,4	51,7	32,2	31,5
291 Etelä-Haaga ● Södra Haga	8 187	7 928	50,7	49,2	31,9	31,5
292 Kivihaka ● Stenhagen	598	604	50,3	50,9	33,8	32,3
293 Pohjois-Haaga ● Norra Haga	5 715	5 716	52,7	52,5	31,8	30,7
294 Lassila ● Lassas	2 499	2 709	57,7	57,1	33,4	33,2
204 Pitäjänmäen peruspiiri ● Sockenbacka distrikt	8 694	10 109	61,4	60,0	32,1	32,0
320 Konala ● Kånala	2 735	3 440	62,9	62,4	33,4	33,0
461 Pajamäki ● Smedjebacka	1 235	1 235	49,9	49,8	31,4	31,0
462 Tali	546	546	61,7	61,7	29,8	29,9
463 Reimarla ● Reimars	2 653	2 772	63,2	63,0	32,9	32,6
464 Marttila ● Martas	148	164	84,6	84,1	34,3	36,5
465 Pitäjänmäen yritysalue ● Sockenbacka företagsområde	1 377	1 952	62,8	55,3	29,2	30,3
205 Kaarelan peruspiiri ● Kårböle distrikt	13 865	14 267	65,1	64,8	32,4	32,5
331 Kannelmäki ● Gamlas	7 473	7 706	58,1	57,5	32,5	32,2
332 Maununneva ● Magnuskärr	1 013	1 104	92,8	92,5	35,5	36,5

	Kaikki asunnot ● Bostäder totalt		Pinta-ala/asunto ● Golvyta/bostad		Pinta-ala/henkilö ● Golvyta/person	
	2010	2014	2010	2014	2010	2014
333 Malminkartano ● Malmgård	4 208	4 244	63,9	63,3	30,4	30,6
334 Hakuninmaa ● Håkansåker	1 126	1 167	90,6	90,7	35,4	35,9
3. Keskinen suurpiiri ● Mellersta stordistriktet	54 379	58 632	47,8	48,6	30,6	30,4
301 Kallion peruspiiri ● Berghälls distrikt	19 572	20 802	43,6	44,2	30,4	30,0
100 Sörnäinen ● Sörnäs (2012 asti ● t.o.m. år 2012)	4 911	..	49,8	..	31,9	..
101 Vilhonvuori ● Vilhelmsberg	..	5 071	..	49,2	..	31,4
102 Kalasatama ● Fiskehamnen	..	953	..	60,4	..	29,8
111 Siltasaari ● Broholmen	1 715	1 750	51,0	50,6	33,1	32,2
112 Linjat ● Linjerna	7 094	7 149	42,5	42,7	30,1	29,8
113 Torkkelinmäki ● Torkelsbacken	5 852	5 879	37,6	37,4	28,6	28,0
302 Alppiharjun peruspiiri ● Åshöjdens distrikt	9 643	9 559	37,8	38,2	28,5	28,4
121 Harju ● Ås	6 162	6 070	37,4	38,0	28,4	28,2
122 Alppila ● Alphyddan	3 481	3 489	38,5	38,5	28,7	28,6
303 Vallilan peruspiiri ● Vallgårds distrikt	8 405	9 942	46,9	48,2	30,2	30,0
210 Hermanni ● Hermanstad (2012 asti ● t.o.m. år 2012)	2 958	..	52,4	..	31,4	..
211 Hermanninmäki ● Hermanstadsbacken	..	3 700	..	53,0	..	31,3
213 Kyläsaari ● Byholmen	..	299	..	33,0	..	26,7
220 Vallila ● Vallgård	5 447	5 943	44,0	46,0	29,5	29,3
304 Pasilan peruspiiri ● Böle distrikt	4 850	5 136	60,6	60,2	33,3	33,3
171 Länsi-Pasila ● Västra Böle	2 505	2 816	63,5	63,2	34,2	34,2
173 Itä-Pasila ● Östra Böle	2 267	2 241	57,4	56,8	32,5	32,3
174 Keski-Pasila ● Mellersta Böle	78	79	59,5	52,7	27,8	29,2
305 Vanhakaupungin peruspiiri ● Gammelstadens distrikt	11 909	13 193	58,0	58,9	31,2	30,9
230 Toukola ● Majstad	859	875	55,6	55,2	32,0	31,0
232 Arabianranta ● Arabiastranden	2 658	3 478	62,3	64,3	31,6	31,7
240 Kumpula ● Gumtäkt	2 085	2 176	54,8	55,0	28,7	28,7
250 Käpylä ● Kottby	4 325	4 509	56,8	57,0	31,6	31,3
260 Koskela ● Forsby	1 742	1 727	61,6	61,2	32,4	32,1
270 Vanhakaupunki ● Gammelstaden	240	428	43,0	54,3	27,2	27,8
4. Pohjoinen suurpiiri ● Norra stordistriktet	19 956	20 684	78,3	78,2	36,7	36,7
401 Maunulan peruspiiri ● Månsas distrikt	5 058	5 167	61,2	61,4	34,8	34,8
281 Pirkkola ● Britas	210	222	75,8	75,7	31,7	32,7
282 Maunula ● Månsas	4 362	4 442	55,9	56,3	33,8	33,5
283 Metsälä ● Krämertskog	485	503	102,7	100,7	42,8	44,6
402 Länsi-Pakilan peruspiiri ● Västra Baggböle distrikt	2 808	2 952	98,5	98,5	40,0	39,6
341 Länsi-Pakila ● Västra Baggböle	2 808	2 952	98,5	98,5	40,0	39,6
403 Tuomarinkylän peruspiiri ● Domarby distrikt	3 275	3 405	96,5	96,8	35,6	36,6
351 Paloheinä ● Svedängen	2 238	2 308	99,7	99,3	35,8	37,2
352 Torpparinmäki ● Torparbacken	1 025	1 089	89,9	92,0	35,1	35,2
404 Oulunkylän peruspiiri ● Äggelby distrikt	7 337	7 629	70,1	69,5	36,4	36,0
284 Patola ● Dammen	5 280	5 552	67,7	67,1	36,6	36,2
285 Veräjämäki ● Grindbacka	1 379	1 399	83,6	82,7	39,0	38,5
287 Veräjälakso ● Grinddal	678	678	61,5	61,5	29,5	29,4
405 Itä-Pakilan peruspiiri ● Östra Baggböle distrikt	1 478	1 531	99,0	98,4	38,5	38,9
342 Itä-Pakila ● Östra Baggböle	1 385	1 435	98,9	98,3	39,0	39,5
353 Tuomarinkartano ● Domargård	93	96	101,0	99,7	32,5	32,1
5. Koillinen suurpiiri ● Nordöstra stordistriktet	46 753	49 269	68,8	68,9	33,0	33,3
501 Latokartanon peruspiiri ● Ladugårdens distrikt	11 550	12 789	62,1	62,9	31,9	31,7
361 Viikinranta ● Vikstranden	565	655	70,6	70,1	35,6	35,2
362 Latokartano ● Ladugården	3 689	4 413	65,8	64,9	29,3	29,5
363 Viikin tiedepuisto ● Viks forskarpark	522	672	45,9	49,2	25,7	26,9
364 Viikinmäki ● Viksbacka	785	1 199	63,3	67,1	31,8	31,5
383 Pihlajämäki ● Rönnsbacka	4 439	4 298	59,2	60,5	33,7	33,1
386 Pihlajisto ● Rönninge	1 550	1 552	63,5	63,5	35,6	35,9
502 Pukinmäen peruspiiri ● Bocksbacka distrikt	4 691	4 700	61,3	61,2	33,6	33,3
370 Pukinmäki ● Bocksbacka	4 691	4 700	61,3	61,2	33,6	33,3
503 Malmin peruspiiri ● Malms distrikt	14 277	14 766	69,3	68,9	33,3	33,8
381 Ylä-Malmi ● Övre Malm	3 922	3 814	56,3	56,6	31,7	32,0
382 Ala-Malmi ● Nedre Malm	2 732	3 154	66,2	64,3	32,5	33,0
385 Malmin lentokenttä ● Malms flygfält	1 054	1 060	76,2	75,8	32,1	32,7

	Kaikki asunnot		Pinta-ala/asunto		Pinta-ala/henkilö	
	● Bostäder totalt		● Golvyta/bostad		● Golvyta/person	
	2010	2014	2010	2014	2010	2014
391 Tapaninvainio ● Staffansslätten	3 535	3 622	86,1	86,4	36,8	37,2
392 Tapanila ● Mosabacka	3 030	3 114	67,0	65,9	31,4	32,1
504 Suutarilan peruspiiri ● Skomakarböle distrikt	4 904	5 038	78,2	78,5	33,7	34,5
401 Siltamäki ● Brobacka	2 995	3 597	75,0	75,1	34,1	34,0
403 Töryrnummi ● Lidamalmen	1 909	1 441	83,1	87,0	33,1	35,8
505 Puistolan peruspiiri ● Parkstads distrikt	8 294	8 894	78,5	78,4	33,5	34,1
402 Tapulikaupunki ● Stapelstaden	4 224	4 313	69,3	69,9	32,7	33,5
411 Puistola ● Parkstad	2 762	2 857	88,2	88,5	34,9	35,7
412 Heikinlaakso ● Henriksdal	1 132	1 161	90,9	91,3	32,9	33,5
415 Alppikylä ● Alpbyn	..	554	..	66,6	..	31,0
506 Jakomäen peruspiiri ● Jakobacka distrikt	3 037	3 082	62,3	62,4	31,9	32,5
414 Jakomäki ● Jakobacka	3 037	3 082	62,3	62,4	31,9	32,5
6. Kaakkoinen suurpiiri ● Sydöstra stordistriktet	25 914	26 771	68,6	68,2	35,7	35,4
601 Kulosaaren peruspiiri ● Brändö distrikt	2 139	2 134	87,2	86,5	43,8	42,9
420 Kulosaari ● Brändö	2 128	2 124	87,3	86,6	43,9	43,0
602 Herttoniemen peruspiiri ● Hertonäs distrikt	15 385	16 068	61,2	61,0	33,7	33,4
431 Länsi-Herttoniemi ● Västra Hertonäs	5 196	5 415	54,9	55,1	33,6	33,0
432 Roihuvuori ● Kasberget	4 584	4 586	54,2	54,2	31,2	31,3
433 Herttoniemen yrittäjäalue ● Hertonäs företagsområde	28	377	49,3	57,0	27,8	31,3
434 Herttoniemenranta ● Hertonäs strand	4 604	4 702	64,6	64,3	32,6	32,8
440 Tammisalo ● Tammelund	973	988	111,6	110,3	46,6	45,5
603 Laajasalon peruspiiri ● Degerö distrikt	8 390	8 569	77,6	77,3	37,0	36,8
491 Yliskylä ● Uppby	5 992	6 139	72,2	71,8	37,5	37,1
492 Jollas	1 199	1 250	102,6	101,6	38,3	38,3
494 Kruunuvuorenranta ● Kronbergsstranden (ent. Tahvonlahti ● f.d. Stansvik)	150	151	101,4	102,9	37,4	38,6
495 Hevossalmi ● Hästnässund	731	736	83,9	84,1	34,8	35,0
510 Santahamina ● Sandhamn	254	239	60,9	58,5	25,7	23,7
7. Itäinen suurpiiri ● Östra stordistriktet	53 795	56 494	66,4	66,7	33,4	33,5
701 Vartiokylän peruspiiri ● Botby distrikt	11 319	11 763	69,7	69,9	35,4	35,5
451 Vartiogarvu ● Botbyåsen	2 720	2 798	84,6	84,6	36,3	37,4
452 Puotila ● Botby gård	2 999	3 026	54,7	55,1	31,7	31,7
453 Puotinharju ● Botbyhöjden	2 223	2 527	57,6	58,4	34,1	33,3
455 Marjaniemi ● Marudd	804	843	137,5	137,1	52,9	52,4
457 Itäkeskus ● Östra centrum	2 557	2 551	60,9	60,6	32,1	32,0
702 Myllypuron peruspiiri ● Kvarnbäckens distrikt	5 144	5 934	66,6	67,8	34,0	33,7
454 Myllypuro ● Kvarnbäcken	5 144	5 934	66,6	67,8	34,0	33,7
703 Mellunkylän peruspiiri ● Mellungsby distrikt	19 019	19 442	64,7	65,0	32,7	32,7
471 Kontula ● Gårdsbacka	7 346	7 427	62,4	62,5	33,5	33,0
472 Vesala ● Ärvings	3 443	3 564	71,8	72,0	33,0	33,2
473 Mellunmäki ● Mellungsbacka	4 608	4 736	62,9	63,4	33,9	33,9
474 Kivikko ● Stensböle	2 249	2 342	67,3	67,3	29,3	30,0
475 Kurkimäki ● Tranbacka	1 373	1 373	62,2	62,1	30,6	30,5
704 Vuosaaren peruspiiri ● Nordsjö distrikt	18 313	19 355	66,1	66,0	32,7	33,1
541 Keski-Vuosaari ● Mellersta Nordsjö	7 386	7 584	62,8	62,9	33,2	33,8
544 Meri-Rastila ● Havs-Rastböle	2 429	2 498	65,8	66,1	30,0	30,3
545 Kallahti ● Kallvik	3 405	3 412	63,5	63,3	30,0	30,4
546 Aurinkolahti ● Solvik	3 263	4 004	66,7	66,2	35,2	34,9
547 Rastila ● Rastböle	1 817	1 844	83,4	83,2	35,4	35,7
8. Östersundomin suurpiiri ● Östersundoms stordistrikt	716	729	159,0	155,1	48,8	50,6
801 Östersundomin peruspiiri ● Östersundoms distrikt	716	729	159,0	155,1	48,8	50,6
550 Östersundom	221	223	133,6	128,9	47,8	49,5
580 Karhusaari ● Björnsö	137	148	211,6	201,1	61,5	63,6
591 Landbo	243	243	159,2	160,2	43,2	43,9
592 Puroniitty ● Bäckängen	66	64	138,3	137,5	44,1	48,0

Huom. Muutoksia aluejaossa vuoden 2012 tilastoissa. ● Obs. I statistiken för år 2012 har områdesindelningen delvis förändrats. Ei sisällä alueita, joilla on alle 50 asuntoa vuonna 2014. ● Omfattar inte områden med mindre än 50 bostäder 2014.

Lähde: Tilastokeskus, Asuntokantatilastot.

Källa: Statistikcentralen, Statistik om bostadsbeståndet.

	Kaikki asunnot ● Bostäder totalt	Omistus- asuntoja ● Ägar- bostäder	Vuokra- asuntoja ● Hyres- bostäder	Arava+ korkotuki- asuntoja ● Ränte- ¹ stöds bostäder	1-2 h+k/ kk/kt ● 1-2 r+k/ kv/ku ●	Pientalo- asuntoja ● Småhus- bostäder
	Luku ● Antal	%	%	%	%	%
Koko kaupunki ● Hela staden	346 751	42,6	46,4	20,2	59,6	13,2
1. Eteläinen suurpiiri ● Södra stordistriktet	71 689	41,7	42,5	4,1	66,2	1,0
101 Vironniemen peruspiiri ● Estnäs distrikt	8 128	41,9	40,1	4,1	60,4	0,1
10 Kruununhaka ● Kronohagen	4 791	42,9	40,3	0,9	63,7	0,0
20 Kluuvi ● Gloet	633	28,8	33,5	0,0	58,3	1,1
80 Katajanokka ● Skatudden	2 704	43,4	41,4	10,7	55,2	0,1
102 Ullanlinnan peruspiiri ● Ulrikasborgs distrikt	16 878	40,4	40,4	0,0	69,8	0,6
30 Kaartinkaupunki ● Gardesstaden	730	40,0	33,3	0,0	55,7	0,0
50 Punavuori ● Rödborgen	6 460	42,3	40,6	0,0	76,7	0,2
60 Eira	711	38,8	34,2	0,0	47,8	1,4
70 Ullanlinna ● Ulrikasborg	7 363	40,7	39,2	0,0	68,9	0,3
90 Kaivopuisto ● Brunnsparcken	310	39,0	32,6	0,0	25,7	1,3
204 Hernesaari ● Ärtholmen	899	43,6	38,4	0,0	70,7	0,0
520 Suomenlinna ● Sveaborg	404	3,0	92,3	0,0	68,1	13,9
103 Kampinmalmin peruspiiri ● Kampmalmens distrikt	22 709	35,6	48,9	9,6	67,6	0,3
40 Kamppi ● Kampen	8 563	36,0	46,8	1,3	74,5	0,8
130 Etu-Töölö ● Främre Tölö	9 420	40,3	43,0	4,9	67,4	0,0
201 Ruoholahti ● Gräsviken	1 546	23,7	71,5	30,9	54,1	0,0
203 Jätkäsaari ● Busholmen	3 156	26,8	60,6	35,6	56,2	0,0
104 Taka-Töölön peruspiiri ● Bortre Tölö distrikt	10 514	40,7	44,2	2,3	72,8	0,2
140 Taka-Töölö ● Bortre Tölö	10 514	40,7	44,2	2,3	72,8	0,2
105 Lauttasaaren peruspiiri ● Drumsö distrikt	13 460	54,4	34,6	1,5	57,9	3,9
311 Kotkavuori ● Örnberget	5 050	50,1	39,4	1,5	66,6	2,4
312 Vattuniemi ● Hallonnäs	4 264	61,7	27,4	2,1	48,6	1,0
213 Myllykallio ● Kvarnberget	4 145	51,9	36,1	0,8	56,9	8,8
2. Läntinen suurpiiri ● Västra stordistriktet	62 483	41,6	49,1	20,7	60,5	8,8
201 Reijolan peruspiiri ● Grejus distrikt	10 463	36,5	52,2	22,9	65,8	1,8
150 Meilahti ● Mejlans	3 558	39,9	46,0	1,9	74,2	1,2
161 Vanha Ruskeasuo ● Gamla Brunakärr	1 774	45,3	46,2	16,5	64,7	2,0
162 Pikku Huopalahti ● Lillhoplax	3 806	27,5	62,3	51,5	59,0	2,9
180 Laakso ● Dal	1 325	41,7	48,0	5,7	64,2	0,0
202 Munkkiniemen peruspiiri ● Munksnäs distrikt	10 687	48,3	39,9	9,2	55,1	6,9
301 Vanha Munkkiniemi ● Gamla Munksnäs	5 234	45,1	41,8	10,5	54,6	4,3
302 Kuusisaari ● Granö	243	71,6	8,2	0,0	5,8	84,8
303 Lehtisaari ● Lövö	610	60,8	21,1	3,9	31,4	30,5
304 Munkkivuori ● Munkshöjden	3 152	56,4	32,5	0,0	60,7	2,3
305 Niemenmäki ● Näshöjden	858	37,3	56,4	3,7	62,6	0,7
306 Talinranta ● Talistranden	590	26,1	71,2	64,2	62,6	7,1
203 Haagan peruspiiri ● Haga distrikt	16 957	41,7	49,6	18,7	68,3	2,1
291 Etelä-Haaga ● Södra Haga	7 928	39,7	50,0	11,5	73,4	2,5
292 Kivihaka ● Stenhagen	604	51,2	37,1	14,6	72,1	2,2
293 Pohjois-Haaga ● Norra Haga	5 716	39,9	53,3	32,0	64,6	1,2
294 Lassila ● Lassas	2 709	49,2	43,7	12,8	60,7	2,6
204 Pitäjänmäen peruspiiri ● Sockenbacka distrikt	10 109	39,1	50,9	19,7	59,2	13,5
320 Konala ● Kånala	3 440	49,1	40,6	5,6	52,9	24,3
461 Pajamäki ● Smedjebacka	1 235	53,0	37,8	11,8	67,6	0,0

	Kaikki asunnot ● Bostäder totalt	Omistus- asuntoja ● Ägar- bostäder	Vuokra- asuntoja ● Hyres- bostäder	Arava+ korkotuki- asuntoja ● Rän- te- stöds bostäder	1-2 h+k/ kk/kt ● 1-2 r+k/ kv/ku	Pientalo- asuntoja ● Småhus- bostäder
	Luku ● Antal	%	%	%	%	%
462 Tali	546	13,0	81,0	76,6	60,6	0,7
463 Reimarla ● Reimars	2 772	32,0	60,8	18,1	59,4	13,5
464 Marttila ● Martas	164	76,2	4,9	0,0	36,6	78,7
465 Pitäjänmäen yritysalue ● Sockenbacka företagsområde	1 952	26,8	59,0	37,8	66,5	1,0
205 Kaarelan peruspiiri ● Kårböle distrikt	14 267	42,2	51,8	30,6	52,1	20,2
331 Kannelmäki ● Gamlas	7 706	38,7	55,5	29,1	59,9	8,1
332 Maununneva ● Magnuskärr	1 104	73,8	13,8	2,7	20,0	80,9
333 Malminkartano ● Malmgård	4 244	33,8	62,0	43,3	54,8	8,0
334 Hakuninmaa ● Håkansåker	1 167	64,9	26,6	21,9	22,5	84,2
3. Keskinen suurpiiri ● Mellersta stordistriktet	58 632	36,8	53,8	18,7	79,1	1,9
301 Kallion peruspiiri ● Berghälls distrikt	20 802	36,4	51,7	5,4	86,4	0,1
101 Vilhovuori ● Vilhelmsberg	5 071	38,7	50,1	12,9	76,1	0,0
102 Kalasatama ● Fiskehamnen	953	19,5	49,2	26,4	63,2	1,8
111 Siltasaari ● Broholmen	1 750	40,9	44,9	0,0	85,3	0,1
112 Linjat ● Linjerna	7 149	37,2	52,3	3,1	88,4	0,1
113 Torkkelinmäki ● Torkelsbacken	5 879	34,7	54,9	0,0	96,8	0,0
302 Alppiharjun peruspiiri ● Åshöjdens distrikt	9 559	38,7	49,5	3,0	92,4	0,6
121 Harju ● Ås	6 070	36,9	51,6	2,4	93,2	0,0
122 Alppila ● Alphyddan	3 489	42,0	45,9	4,0	91,1	1,7
303 Vallilan peruspiiri ● Vallgårds distrikt	9 942	33,7	58,5	26,2	79,4	0,3
211 Hermannin ● Hermanstad	3 700	34,8	56,2	17,4	73,4	0,5
213 Kyläsaari ● Byholmen	299	0,0	100,0	93,6	100,0	0,0
220 Vallila ● Vallgård	5 943	34,8	57,8	28,3	82,1	0,2
304 Pasilan peruspiiri ● Böle distrikt	5 136	39,4	55,8	37,4	61,3	0,5
171 Länsi-Pasila ● Västra Böle	2 816	41,5	54,1	40,6	57,6	0,3
173 Itä-Pasila ● Östra Böle	2 241	38,1	56,6	31,8	64,8	0,0
174 Keski-Pasila ● Mellersta Böle	79	0,0	91,1	81,0	94,3	19,0
305 Vanhankaupungin peruspiiri ● Gammelstadens distrikt	13 193	37,4	55,9	38,0	64,8	7,2
231 Toukola ● Majstad	875	38,7	52,5	34,1	71,9	18,5
232 Arabianranta ● Arabiastranden	3 478	40,9	52,1	35,4	58,0	0,0
240 Kumpula ● Gumtåkt	2 176	28,2	66,0	54,4	70,2	9,2
250 Käpylä ● Kottby	4 509	43,9	49,7	26,0	68,6	8,7
260 Koskela ● Forsby	1 727	29,2	66,9	52,3	56,4	9,4
270 Vanhakaupunki ● Gammelstaden	428	17,1	64,0	50,7	70,6	7,7
4. Pohjoinen suurpiiri ● Norra stordistriktet	20 684	57,4	34,0	19,0	39,5	46,8
401 Maunulan peruspiiri ● Månsas distrikt	5 167	35,7	59,0	45,7	61,1	15,8
281 Pirkkola ● Britas	222	85,1	5,4	0,0	16,7	98,2
282 Maunula ● Månsas	4 442	30,6	65,3	52,4	66,9	6,1
283 Metsälä ● Krämertskog	503	59,0	27,4	7,0	29,0	65,6
402 Länsi-Pakilan peruspiiri ● Västra Baggböle distrikt	2 952	79,8	8,6	0,3	15,2	92,0
341 Länsi-Pakila ● Västra Baggböle	2 952	79,8	8,6	0,3	15,2	92,0
403 Tuomarinkylän peruspiiri ● Domarby distrikt	3 405	78,8	11,8	8,3	12,0	93,4
351 Paloheinä ● Svedängen	2 308	83,4	6,1	2,5	8,8	98,8
352 Torpparinmäki ● Torparbacken	1 089	69,6	23,6	20,5	18,4	81,9
404 Oulunkylän peruspiiri ● Äggelby distrikt	7 629	50,5	40,6	16,1	51,2	21,0
284 Patola ● Dammen	5 552	54,8	37,0	9,7	53,1	18,8
285 Veräjämäki ● Grindbacka	1 399	47,3	46,3	23,3	39,9	39,9
287 Veräjälakso ● Grinddal	678	22,1	58,0	53,5	58,6	0,0

	Kaikki asunnot ● Bostäder totalt	Omistus- asuntoja ● Ägar- bostäder	Vuokra- asuntoja ● Hyres- bostäder	Arava+ korkotuki- asuntoja ● Ränte- stöds bostäder	1-2 h+k/ kk/kt ● 1-2 r+k/ kv/ku	Pientalo- asuntoja ● Småhus- bostäder
	Luku ● Antal	%	%	%	%	%
405 Itä-Pakilan peruspiiri ● Östra Baggböle distrikt	1 531	74,0	15,3	3,3	15,9	88,4
342 Itä-Pakila ● Östra Baggböle	1 435	76,9	11,8	0,0	16,2	87,7
353 Tuomarinkartano ● Domargård	96	31,3	68,8	53,1	11,5	99,0
5. Koillinen suurpiiri ● Nordöstra stordistriktet	49 269	45,8	44,7	30,0	48,0	28,6
501 Latokartanon peruspiiri ● Ladugårdens distrikt	12 789	36,5	51,8	36,0	56,8	7,3
361 Viikinranta ● Vikstranden	655	73,1	20,9	0,0	45,0	9,6
362 Latokartano ● Ladugården	4 413	30,3	54,0	41,7	53,9	10,1
363 Viikin tiedepuisto ● Viks forskarpark	672	9,2	89,3	60,1	76,0	3,1
364 Viikinmäki ● Viksbacka	1 199	21,8	45,9	43,0	52,0	6,8
383 Pihlajamäki ● Rönnsbacka	4 298	42,8	51,7	32,1	59,6	6,6
386 Pihlajisto ● Rönninge	1 552	44,3	47,0	30,0	57,2	2,9
502 Pukinmäen peruspiiri ● Bocksbacka distrikt	4 700	44,1	50,0	31,0	56,2	10,2
370 Pukinmäki ● Bocksbacka	4 700	44,1	50,0	31,0	56,2	10,2
503 Malmin peruspiiri ● Malms distrikt	14 766	47,9	42,7	29,0	48,6	32,6
381 Ylä-Malmi ● Övre Malm	3 814	34,2	58,2	39,7	64,9	4,7
382 Ala-Malmi ● Nedre Malm	3 154	32,8	60,7	48,6	54,5	17,3
385 Malmin lentokenttä ● Malms flygfält	1 060	39,7	34,2	28,0	39,6	37,2
391 Tapaninvainio ● Staffansslätten	3 622	76,5	13,7	6,2	25,7	76,8
392 Tapanila ● Mosabacka	3 114	49,5	42,0	23,2	52,7	29,5
504 Suutarilan peruspiiri ● Skomakarböle distrikt	5 038	62,3	31,5	24,3	35,3	52,5
401 Siltamäki ● Brobacka	3 597	59,2	34,3	25,6	39,4	43,1
403 Töyrynummi ● Lidamalmen	1 441	70,0	24,4	21,1	25,2	76,0
505 Puistolän peruspiiri ● Parkstads distrikt	8 894	54,0	34,1	18,6	35,7	56,5
402 Tapulikaupunki ● Stapelstaden	4 313	42,7	48,6	24,8	46,5	37,4
411 Puistola ● Parkstad	2 857	73,0	17,5	6,6	22,6	84,4
412 Heikinlaakso ● Henriksdal	1 161	72,6	16,5	13,5	21,7	81,1
415 Alppikylä ● Alpbyn	554	5,1	42,6	42,4	48,5	11,6
506 Jakomäen peruspiiri ● Jakobacka distrikt	3 082	26,7	69,1	50,6	51,8	5,3
414 Jakomäki ● Jakobacka	3 082	26,7	69,1	50,6	51,8	5,3
6. Kaakkoinen suurpiiri ● Sydöstra stordistriktet	26 771	42,6	48,8	27,2	52,0	18,1
601 Kulosaaren peruspiiri ● Brändö distrikt	2 134	53,2	30,5	2,2	43,3	26,5
420 Kulosaari ● Brändö	2 124	53,4	30,2	2,2	43,1	26,2
602 Herttoniemen peruspiiri ● Hertonäs distrikt	16 068	34,6	57,5	33,6	60,0	7,8
431 Länsi-Herttoniemi ● Västra Hertonäs	5 415	31,3	64,4	41,5	68,1	6,4
432 Roihuvuori ● Kasberget	4 586	39,5	54,6	30,0	61,4	0,0
433 Herttoniemen yritysalue ● Hertonäs företagsområde	377	0,3	97,6	0,0	62,6	0,0
434 Herttonimenranta ● Hertonäs strand	4 702	27,5	59,0	37,7	58,3	2,3
440 Tammisalo ● Tammelund	988	77,8	10,0	0,0	16,1	81,3
603 Laajasalon peruspiiri ● Degerö distrikt	8 569	55,0	37,2	21,5	39,2	35,3
491 Yliskylä ● Uppby	6 139	55,1	37,2	21,9	43,7	23,5
492 Jollas	1 250	60,5	30,9	23,5	20,5	78,6
494 Kruunuvuorenranta ● Kronbergsstranden	151	78,8	5,3	0,0	11,4	98,7
495 Hevossalmi ● Hästnässund	736	59,9	32,9	27,7	31,2	53,3
510 Santahamina ● Sandhamn	239	0,0	99,2	0,0	55,7	0,8
7. Itäinen suurpiiri ● Östra stordistriktet	56 494	42,2	46,3	30,3	51,5	16,1
701 Vartiokylän peruspiiri ● Botby distrikt	11 763	47,4	44,1	23,2	49,9	24,9
451 Vartioharju ● Botbyåsen	2 798	63,6	26,5	17,2	30,6	67,0
452 Puotila ● Botby gård	3 026	46,7	45,3	15,0	64,6	1,2

	Kaikki asunnot ● Bostäder totalt	Omistus- asuntoja ● Ägar- bostäder	Vuokra- asuntoja ● Hyres- bostäder	Arava+ korkotuki- asuntoja ● Ränte- stöds bostäder	1-2 h+k/ kk/kt ● 1-2 r+k/ kv/ku	Pientalo- asuntoja ● Småhus- bostäder
	Luku ● Antal	%	%	%	%	%
453 Puotinharju ● Botbyhöjden	2 527	39,1	54,2	23,3	56,3	4,0
455 Marjaniemi ● Marudd	843	78,2	6,4	1,1	7,5	98,8
457 Itäkeskus ● Östra centrum	2 551	28,7	64,4	46,9	61,3	3,0
702 Myllypuron peruspiiri ● Kvarnbäckens distrikt	5 934	40,7	46,3	31,9	45,9	18,9
454 Myllypuro ● Kvarnbäcken	5 934	40,7	46,3	31,9	45,9	18,9
703 Mellunkylän peruspiiri ● Mellungsby distrikt	19 442	39,5	50,1	37,5	50,8	14,2
471 Kontula ● Gårdsbacka	7 427	40,4	52,6	36,1	51,6	6,8
472 Vesala ● Ärvings	3 564	41,3	52,8	47,4	42,1	37,5
473 Mellunmäki ● Mellungsbacka	4 736	50,0	39,2	23,2	55,4	11,8
474 Kivikko ● Stensböle	2 342	15,4	52,8	46,1	49,3	12,3
475 Kurkimäki ● Tranbacka	1 373	34,4	62,3	54,9	55,0	5,5
704 Vuosaaren peruspiiri ● Nordsjö distrikt	19 355	42,2	43,7	26,9	54,9	11,9
541 Keski-Vuosaari ● Mellersta Nordsjö	7 584	48,2	40,7	21,0	59,3	12,2
544 Meri-Rastila ● Havs-Rastböle	2 498	30,9	52,2	43,2	52,2	13,9
545 Kallahti ● Kallvik	3 412	19,6	59,5	53,4	58,7	0,4
546 Aurinkolahti ● Solvik	4 004	55,5	37,1	8,0	54,8	3,6
547 Rastila ● Rastböle	1 844	46,2	29,6	22,0	33,0	46,3
8. Östersundomin suurpiiri						
● Östersundoms stordistrikt	729	80,2	9,1	0,0	8,9	97,9
801 Östersundomin peruspiiri ● Östersundoms distrikt	729	80,2	9,1	0,0	8,9	97,9
550 Östersundom ● Östersundom	223	67,7	19,7	0,0	15,0	98,7
580 Karhusaari ● Björnsö	148	78,4	8,8	0,0	9,0	92,6
591 Landbo	243	93,4	0,4	0,0	3,7	100,0
592 Puroniitty ● Bäckängen	64	90,6	4,7	0,0	6,3	100,0

Lähde: Tilastokeskus, Asuntokantatilastot..

Källa: Statistikcentralen, Statistik om bostadsbeståndet.

3.10

Asutokunnat henkilöluvun ja huoneluvun mukaan 2014

Bostadshushåll efter personantal och rumsantal

Dwelling households by number of person and number of rooms

	Asutokunnat yhteensä ● Bostadshushåll totalt	Henkilönluku ● Antal personer						
		1	2	3	4	5	6	7–
Yhteensä ● Totalt	318 225	154 091	98 042	33 047	23 143	7 033	1 753	1 116
1h+k/kk/kt ● 1r+k/kv/ku	69 166	58 575	9 129	1 024	308	91	20	19
2h+k/kk/kt ● 2r+k/kv/ku	116 181	67 795	39 450	6 381	1 980	412	116	47
3h+k/kk/kt ● 3r+k/kv/ku	71 810	18 526	28 993	14 491	7 614	1 657	368	161
4h+k/kk/kt ● 4r+k/kv/ku	39 894	6 015	13 459	7 747	8 727	2 735	706	505
5h+k/kk/kt ● 5r+k/kv/ku	14 609	1 867	4 880	2 376	3 299	1 532	373	282
6h+k/kk/kt ● 6r+k/kv/ku	3 939	547	1 328	652	849	420	99	44
7h+k/kk/kt ● 7r+k/kv/ku	1 482	192	484	243	288	163	62	50
Muu tai tuntematon ● Övrig eller okänd	1 144	574	319	133	78	23	9	8

Lähde: Väestölaskennat sekä Tilastokeskus, Asutokanta- ja asuinolotilastot.

Källa: Folkräkningarna samt Statistikcentralen, Statistik om bostadsbeståndet och bostadsförhållanden.

Asuntojen keskikoko 31.12.2014

Bostädernas medelstorlek

Average size of dwellings

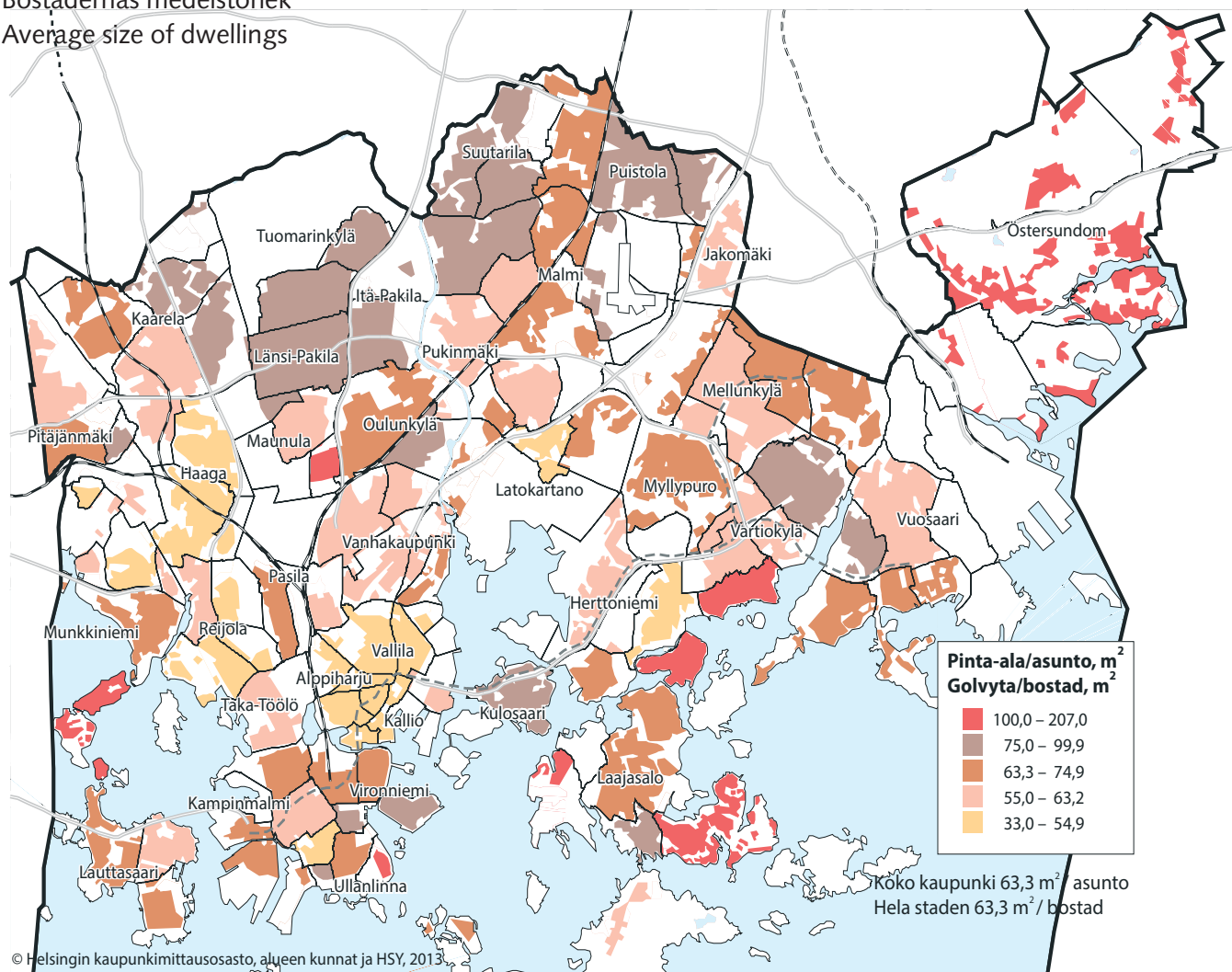

Lähde: Tilastokeskus, Asutokantatilastot.

Källa: Statistikcentralen, Statistik om bostadsbeståndet.

ARA-vuokra-asuntojen vuokrat kiinteistölajin mukaan Helsingissä 2013 ja 2014

Hyrorna för ARA-hyresbostäder enligt fastighetslag i Helsingfors

Rents for state-subsidised rented dwellings on various kinds of properties in Helsinki

	ARA-vuokratalot			Siitä erityisryhmät	
	Yhteensä Samtliga	Kaupungin omistama I stadens ägo	Muiden omistama I annan ägo	Vanhustentalo Pensionärshus	Därav specialgrupper Opiskelijatalo Studenthus
	euro/m ² /kk • mån				
Kokonaisvuokra • Totalhyra					
2013	11,18	10,66	12,98	12,56	11,55
2014	11,52	10,91	13,41	13,12	11,91
Muutos • Förändring					
€/m ² /kk	0,34	0,25	0,43	0,56	0,36
%	3,04	2,35	3,31	4,46	3,12

Lähde: Kiinteistövirasto, ARA-asuntojen vuokranmäärittäysaineisto.

Källa: Fastighetskontorets, materialet om fastställandet av hyran i ARA-bostäderna.

Vuokra-asuntojen keskimääräinen neliömetrivuokra 2013 ja 2014

Genomsnittlig kvadratmeterhyra i hyresbostäder

Average rent of rented dwellings

	Helsinki Helsingfors		Espoo Esbo	Vantaa Vanda	Tampere Tammerfors	Turku Åbo	Kehyskunnat Kranskommunerna	Koko maa Hela landet
	2013	2014	2014					
	euro/m ² /kk • mån							
Kaikki huoneistot								
• Samtliga lägenheter	14,45	15,06	13,34	13,37	12,68	11,86	11,97	12,03
Huoneluku • Antal rum								
1	18,97	19,70	16,15	15,85	15,17	14,48	13,96	14,78
2	13,74	14,29	13,86	13,43	12,30	11,52	12,00	11,68
3–	12,06	12,68	12,13	12,44	10,95	10,06	10,94	10,71
Vapaarahoitteiset • Fritt finansierade	16,62	17,31	14,58	14,44	13,25	12,39	12,15	12,83
Huoneluku • Antal rum								
1	20,35	21,08	17,69	16,97	15,67	15,01	14,55	16,06
2	15,41	16,05	15,15	14,28	12,56	11,63	12,03	12,21
3–	13,51	14,22	12,86	13,09	10,99	10,12	10,66	10,78
Aravat • Arava	11,54	12,01	12,36	12,57	11,91	11,12	11,83	11,07
Huoneluku • Antal rum								
1	13,02	13,63	13,82	13,93	13,79	12,84	13,02	11,95
2	11,81	12,25	12,85	12,82	11,99	11,39	11,97	11,13
3–	10,93	11,41	11,60	12,06	10,92	10,00	11,18	10,64
Uudet vuokrasuhteet								
• Nya hyresförhållanden								
Vapaarahoitteiset • Fritt finansierade	19,03	19,80	16,44	15,59	13,98	13,08	13,27	13,79
Huoneluku • Antal rum								
1	22,83	23,84	19,69	18,43	16,60	15,70	15,55	17,26
2	17,03	17,65	16,64	15,19	12,94	11,97	13,03	12,82
3–	15,25	15,81	14,29	13,84	11,39	10,39	11,43	11,21

Huom. Vuokrahintojen tilastointi on muuttunut maaliskuussa 2013.

Anm. Statistikföringen av hyresbeloppen förändrades i mars 2013.

Lähde: Tilastokeskus, vuokratilasto.

Källa: Statistikcentralen, hyresstatistik.

3.13

Kaupungin omistamat vuokra-asunnot vuonna 2012

Hyresbostäder ägda av staden

Helsinki Council Dwellings (rented dwellings owned by the City of Helsinki)

	Asuntoja ● Bostäder Luku ● Antal	Asukkaita ● Boende Luku ● Antal	Asuinhuo- neistoala ● Bostads- lägenhets- yta m ²	Asukkaat/ asunto ● Boende/ bostad	Pinta-ala/ asunto ● Golvyta/ bostad m ²	Pinta-ala/ henkilö ● Golvyta/ person m ²	Kaupungin vuokra- asunnot /as.kanta ● Kommunala hyres- bostäder/ bostads- bestånd %	Kaupungin vuokra-asuk- kaat/ alueen väestö ● Stadens hyresgäster/ folk- mängden i området %
Koko kaupunki ● Hela staden	49 594	96 438	2 880 432	1,9	58,1	29,9	14,7	16,6
1. Eteläinen suurpiiri								
● Sörda stordistriktet	1 060	2 121	60 329	2,0	56,9	28,4	1,6	2,1
101 Vironniemen peruspiiri								
● Estnäs distrikt	229	527	15 070	2,3	65,8	28,6	3,0	4,4
102 Ullanlinnan peruspiiri								
● Ulrikasborgs distrikt	9	22	633	2,4	70,3	28,8	0,1	0,1
103 Kampinmalmin peruspiiri								
● Kampmalmens distrikt	535	1 081	31 105	2,0	58,1	28,8	2,6	3,5
104 Taka-Töölön peruspiiri								
● Bortre Tölö distrikt	168	275	6 880	1,6	41,0	25,0	1,6	1,9
105 Lauttasaaren peruspiiri								
● Drumsö distrikt	119	216	6 642	1,8	55,8	30,8	0,9	1,0
2. Läntinen suurpiiri								
● Västra stordistriktet	8 425	16 844	485 908	2,0	57,7	28,8	13,8	16,4
201 Reijolan peruspiiri								
● Grejus distrikt	1 644	3 519	98 016	2,1	59,6	27,9	15,9	21,0
202 Munkkiniemen peruspiiri								
● Munksnäs distrikt	410	856	24 156	2,1	58,9	28,2	3,9	5,0
203 Haagan peruspiiri								
● Haga distrikt	2 030	3 415	103 040	1,7	50,8	30,2	12,2	13,5
204 Pitäjänmäen peruspiiri								
● Sockenbacka distrikt	897	1 838	56 301	2,0	62,8	30,6	9,3	10,8
205 Kaarelan peruspiiri								
● Kårböle distrikt	3 444	7 216	204 396	2,1	59,3	28,3	24,5	26,9
3. Keskinen suurpiiri								
● Mellersta stordistriktet	7 246	12 969	381 750	1,8	52,7	29,4	12,9	15,6
301 Kallion peruspiiri								
● Berghälls distrikt	296	487	15 768	1,6	53,3	32,4	1,5	1,8
302 Alppiharjun peruspiiri								
● Åshöjdens distrikt	224	437	9 769	2,0	43,6	22,4	2,4	3,7
303 Vallilan peruspiiri								
● Vallgårds distrikt	1 742	2 748	81 118	1,6	46,6	29,5	19,2	20,9
304 Pasilan peruspiiri								
● Böle distrikt	1 404	2 555	76 437	1,8	54,4	29,9	28,1	29,7
305 Vanhankaupungin peruspiiri								
● Gammelstadens distrikt	3 580	6 742	198 659	1,9	55,5	29,5	28,4	29,6
4. Pohjoinen suurpiiri								
● Norra stordistriktet	3 627	6 789	208 610	1,9	57,5	30,7	18,0	16,5
401 Maunulan peruspiiri								
● Månsas distrikt	2 149	3 635	116 995	1,7	54,4	32,2	42,2	43,2
402 Länsi-Pakilan peruspiiri								
● Västra Baggböle distrikt	28	26	771	0,9	27,5	29,7	1,0	0,4
403 Tuomarinkylän peruspiiri								
● Domarby distrikt	271	772	20 213	2,8	74,6	26,2	8,2	9,0
404 Oulunkylän peruspiiri								
● Äggelby distrikt	1 002	2 030	60 216	2,0	60,1	29,7	13,5	14,8
405 Itä-Pakilan peruspiiri								
● Östra Baggböle distrikt	177	326	10 415	1,8	58,8	31,9	11,9	9,0

	Asuntoja ● Bostäder Luku ● Antal	Asukkaita ● Boende Luku ● Antal	Asuinhuo- neistoala ● Bostads- lägenhets- yta m ²	Asukkaat/ asunto ● Boende/ bostad	Pinta-ala/ asunto ● Golvyta/ bostad m ²	Pinta-ala/ henkilö ● Golvyta/ person m ²	Kaupungin vuokra- asunnot /as.kanta ● Kommun- ala hyres- bostader/ bostads- bestånd %	Kaupungin vuokra-asu- kaat/ alueen väestö ● Stadens hyresgäster/ folk- mängden i området %
5. Koillinen suurpiiri								
● Nordöstra stordistriktet	10 949	22 058	660 639	2,0	60,3	30,0	22,8	23,2
501 Latokartanon peruspiiri								
● Ladugårdens distrikt	2 523	5 236	159 734	2,1	63,3	30,5	20,5	22,7
502 Pukinmäen peruspiiri								
● Bocksbacka distrikt	1 419	2 683	80 928	1,9	57,0	30,2	30,3	33,0
503 Malmin peruspiiri								
● Malms distrikt	3 220	6 844	195 344	2,1	60,7	28,5	22,1	23,9
504 Suutarilan peruspiiri								
● Skomakarböle distrikt	752	1 761	49 562	2,3	65,9	28,1	15,3	16,1
505 Puistolän peruspiiri								
● Parkstads distrikt	1 294	2 444	71 387	1,9	55,2	29,2	15,4	13,1
506 Jakomäen peruspiiri								
● Jakobacka distrikt	1 741	3 090	103 685	1,8	59,6	33,6	56,9	56,1
6. Kaakkoinen suurpiiri								
● Sydöstra stordistriktet	5 689	10 135	323 415	1,8	56,8	31,9	21,5	21,3
601 Kulosaaren peruspiiri								
● Brändö distrikt	21	26	513	1,2	24,4	19,7	1,0	0,7
602 Herttoniemen peruspiiri								
● Hertonäs distrikt	4 163	7 162	230 793	1,7	55,4	32,2	26,3	26,6
603 Laajasalon peruspiiri								
● Degerö distrikt	1 505	2 947	92 110	2,0	61,2	31,3	17,7	17,4
7. Itäinen suurpiiri								
● Östra stordistriktet	12 598	25 522	759 782	2,0	60,3	29,8	22,7	24,2
701 Vartiokylän peruspiiri								
● Botby distrikt	2 314	4 504	134 477	1,9	58,1	29,9	19,9	21,1
702 Myllypuron peruspiiri								
● Kvarnbäckens distrikt	1 670	3 218	94 874	1,9	56,8	29,5	30,3	30,7
703 Mellunkylän peruspiiri								
● Mellungsby distrikt	5 423	11 035	330 919	2,0	61,0	30,0	28,3	30,0
704 Vuosaaren peruspiiri								
● Nordsjö distrikt	3 191	6 765	199 512	2,1	62,5	29,5	16,7	18,5

Huom. Osa-alueittaiset tiedot saatavilla Tietokeskuksesta tai www.HRI.fi ● Anm. Uppgifter om olika delområden fås av Faktacentralen eller på www.HRI.fi

Lähde: Kiinteistövirasto, kiinteistöjen kehittämissyksikkö: Tietoja Helsingin kaupungin omistamista vuokra-asunnoista.

Källa: Fastighetskontoret, enheten för utvecklande av fastigheterna: Uppgifter om stadens hyresbostäder.

3.14

Helsingin kaupungin vuokra-asuntojen jako 1990–2014

Fördelning av Helsingfors stads hyreslägenheter

Distribution of dwellings owned by City of Helsinki

	1990	2000	2005 ¹	2010	2013	2014
Vuokra-asunnon hakijat ● Ansökare av hyreslägenheter	8 458	12 384	12 409	20 353	26 629	24 600
Asukkaiksi valitut ● Invalda invånare	2 370	3 014	3 522	3 163	2 712	2 520

¹ Asunnonhaun järjestelmä muuttunut vuonna 2004, asunnonhakijat vuoden viimeiseltä päivältä. ● Systemet för ansökan om bostad förändrades 2004, bostadssökande under årets sista dag.

Lähde: Kiinteistöviraston asuntoasiainosasto.

Källa: Fastighetskontorets bostadsavdelning.

3.15

Vanhojen asunto-osakehuoneistojen kauppahinnat¹ Helsingin postinumeroalueilla vuosina 2000–2014Pris¹ som betalats för gamla bostäder i olika postnummerdistrikt i Helsingfors

Prices paid for old dwellings sold in various postal districts in Helsinki

Postinumero ● Postnummer	Toimipaikka ● Postanstalt	Asunnot yhteensä ● Bostäder totalt				
		2005 euro/m ²	2010	2012	2013	2014
10	Helsingin keskusta ● Helsingfors centrum	3 610	5 114	5 696	5 904	6 027
12	Punavuori ● Rödbergen	3 943	5 565	5 850	6 135	6 101
13	Kaartinkaupunki ● Gardesstaden	4 047	5 518	6 247	6 680	7 153
14	Kaivopuisto ● Brunnsparken	4 201	5 914	6 171	6 656	6 740
15	Eira	3 875	5 268	5 779	6 291	6 600
16	Katajanokka ● Skatudden	4 040	5 614	6 408	6 367	6 069
17	Kruununuhaka ● Kronohagen	3 666	5 314	5 858	6 256	6 056
18	Ruoholahti ● Gräsviken	3 697	5 116	5 588	5 899	6 071
20	Lauttasaari ● Drumsö	2 973	4 242	4 693	4 921	4 959
21	Vattuniemi ● Hallonnäs	3 298	4 564	4 817	5 156	5 151
24	Länsi-Pasila ● Västra Böle	3 891	4 574	5 096
25	Taka-Töölö ● Bortre Tölö	3 473	4 695	5 232	5 493	5 428
26	Keski-Töölö ● Mellersta Tölö	3 644	4 921	5 306	5 797	5 780
27	Pohjois-Meilahti ● Norra Mejlans	3 177	4 554	5 026	5 381	5 357
28	Ruskeasuo ● Brunakärr	3 059	4 155	4 579	4 751	4 799
30	Pikku-Huopalahti ● Lilla Hoplax	2 671	4 408	4 425	4 636	4 782
31	Kivihaka ● Stenhagen	2 573	3 432	3 524	3 642	3 649
32	Etelä-Haaga ● Södra Haga	2 736	3 636	3 991	4 215	4 343
33	Munkkiniemi ● Munksnäs	3 260	4 361	4 784	4 864	4 928
34	Kuusisaari-Lehtisaari ● Granö-Lövö	2 974	5 969	4 019	3 964	3 723
35	Munkkivuori-Niemenmäki ● Munkshöjden-Näshöjden	2 667	3 552	4 004	4 137	4 123
36	Pajamäki ● Smedjebacka	2 369	2 957	3 225	3 287	3 389
37	Reimarla ● Reimars	2 473	3 164	3 276	3 399	3 126
38	Pitäjänmäki ● Sockenbacka	4 028	..
39	Konala ● Kånala	2 181	2 701	2 897	3 026	3 094
40	Pohjois-Haaga ● Norra Haga	2 321	3 109	3 464	3 656	3 760
41	Malminkartano ● Malmgård	1 989	2 521	2 599	2 688	2 555
42	Kannelmäki ● Gamlas	2 001	2 731	2 766	2 957	2 980
43	Maununneva ● Magnuskärr	2 433	3 241	3 146	3 164	3 461
44	Lassila ● Lassas	2 487	3 066	3 233	3 428	3 584
50	Sörnäinen ● Sörnäs	2 893	4 139	4 601	4 930	5 098
51	Etu-Vallila ● Främre Vallgård	2 762	4 055	4 469	4 785	4 889
52	Itä-Pasila ● Östra Böle	2 566	3 665	4 022	4 370	4 445
53	Kallio, Hakaniemi ● Berghäll, Hagnäs	2 972	4 197	4 715	5 039	5 145
55	Vallila, Hermannin ● Vallgård, Hermanstad	2 809	3 719	4 153	4 434	4 546
56	Toukola, Vanhakaupunki ● Majstad, Gammelstaden	2 900	4 154	4 573	4 879	4 865
57	Kulosaari ● Brändö	3 005	3 800	4 148	4 240	4 268
58	Sörnäinen teol.al. ● Sörnäs industriomr.	4 643	4 017	3 740
60	Koskela ● Forsby	2 058	2 774	2 990	3 210	3 279
61	Käpylä ● Kottby	2 619	3 599	4 100	4 262	4 686
62	Metsälä, Et.-Oulunkylä ● Krämerstskog, Södra Äggelby	2 182	3 011	3 070	3 314	3 754
63	Maunula, Suursuo ● Månsas, Storkärr	2 088	2 604	3 001	3 245	3 262
64	Pakila, Oulunkylä ● Baggböle, Äggelby	2 187	2 924	3 135	3 225	3 228
65	Veräjämäki ● Grindbacka	2 420	2 986	3 505	3 342	3 409
66	Länsi-Pakila ● Västra Baggböle	2 672	3 409	3 270	3 547	3 528
67	Paloheinä ● Svedängen	2 722	3 422	3 426	3 544	3 504
68	Itä-Pakila ● Östra Baggböle	2 486	3 230	3 405	3 500	3 237
69	Torpparinmäki ● Torparbacken	..	2 953	3 103	3 134	3 012
70	Malmi ● Malm	2 204	2 960	3 089	3 169	3 201
71	Pihlajamäki ● Rönbacka	1 772	2 679	2 528	2 528	2 578
72	Pukinmäki, Savela ● Bockbacka, Lerstrand	2 114	2 867	3 017	3 122	3 136
73	Tapanila ● Mosabacka	2 281	3 082	3 130	3 337	3 292
74	Siltämäki ● Brobacka	1 923	2 532	2 591	2 660	2 709
75	Puistola ● Parkstad	1 914	2 595	2 679	2 747	2 639
76	Suurmetsä ● Storskog	2 129	2 695	2 865	2 892	2 835

Postinumero ● Postnummer	Toimipaikka ● Postanstalt	Asunnot yhteensä ● Bostäder totalt				
		2005 euro/m ²	2010	2012	2013	2014
77	Jakomäki ● Jakobacka	1 576	1 971	2 098	2 088	2 129
78	Tapaninvainio ● Staffansslätten	2 395	2 975	3 106	3 055	3 031
79	Viikki, Latokartano ● Vik, Ladugården	2 892	3 561	3 646	3 887	3 913
80	Länsi-Herttoniemi ● Västra Hertonäs	2 465	3 351	3 639	3 904	4 060
81	Herttoniemi ● Hertonäs	2 725	3 740	4 056	4 238	4 279
82	Roihuvuori ● Kasberget	2 001	2 602	2 847	2 851	2 924
83	Tammisalo ● Tammelund	2 823	3 841	3 693	3 618	3 654
84	Laajasalo ● Degerö	2 204	2 936	3 069	3 033	3 232
85	Jollas	3 189	4 280	4 405	4 890	4 524
87	Et.-Laajasalo ● Södra Degerö	2 091	2 663	3 054	2 917	2 965
90	Puotinharju ● Botbyhöjden	2 024	2 424	2 581	2 934	2 926
91	Puotila ● Botby gård	2 054	2 699	3 083	3 137	3 185
92	Myllypuro ● Kvarnbäcken	1 674	2 257	2 422	2 653	2 611
93	Marjaniemi, Itäkeskus ● Marudd, Östra centrum	2 386	3 007	3 132	3 606	3 227
94	Kontula ● Gårdsbacka	1 735	2 328	2 273	2 324	2 302
95	Vartioharju ● Botbyåsen	2 532	3 126	3 420	3 147	3 359
96	Pohjois-Vuosaari ● Norra Nordsjö	1 835	2 514	2 648	2 737	2 759
97	Mellunkylä ● Mellungsby	1 893	2 462	2 540	2 486	2 550
98	Etelä-Keskivuosaari ● Södra Mellersta Nordsjö	2 175	2 869	2 814	3 003	3 079
99	Aurinkolahti ● Solvik	3 109	3 958	4 123	4 221	4 205

Huom. Asuntojen hintojen laskutapa on muuttunut huhtikuussa 2015.

Anm. Sättet att beräkna bostadspriserna förändrades i april 2015.

¹ Varainsiirtoveroaineiston mukaan. ● Enligt uppgifterna om överlåtelseskatt.

Lähde: Tilastokeskus, asuntojen hintatilasto.

Källa: Statistikcentralen, bostädernas prisstatistik.

3.16

Vanhojen osakeasuntojen hinnat huoneistotyypeittäin 1980–2014

Priserna på begagnade aktielägenheter enligt typ av lägenhet
Prices of second-hand owner-occupied dwellings of various sizes

	Kaikki asunnot ● Bostäder totalt		Kerrostaloasunnot ● Flervåningsshusbostäderna			Rivitalo- asunnot ● Radhus- bostäderna	
			Kaikki asunnot ● Samtliga bostäder	Yksiöt ● Ettor	Kaksiot ● Tvåor	Kolmiot ● Treor	
	euro/m ²						
Helsinki ● Helsingfors							
1980	520	519	536	512	510	540	
1981	619	619	654	608	595	620	
1982	733	733	799	717	680	733	
1983	902	904	1 003	871	834	842	
1984	1 021	1 022	1 130	982	950	995	
1985	1 061	1 061	1 180	1 013	987	1 062	
1986	1 111	1 110	1 243	1 060	1 023	1 121	
1987	1 280	1 281	1 467	1 225	1 141	1 264	
1988	1 773	1 781	1 993	1 720	1 619	1 579	
1989	2 070	2 080	2 345	1 992	1 939	1 908	
1990	1 861	1 866	2 094	1 781	1 757	1 787	
1991	1 494	1 496	1 665	1 455	1 389	1 454	
1992	1 149	1 148	1 269	1 102	1 092	1 169	
1993	1 133	1 136	1 280	1 086	1 062	1 086	
1994	1 268	1 274	1 415	1 225	1 202	1 160	
1995	1 198	1 203	1 328	1 127	1 174	1 144	
1996	1 287	1 298	1 488	1 232	1 183	1 157	
1997	1 620	1 645	1 809	1 556	1 543	1 364	
1998	1 801	1 823	2 020	1 722	1 706	1 528	
1999	2 022	2 045	2 269	1 930	1 920	1 714	
2000	2 052	2 091	2 456	2 116	2 148	1 873	
2001	2 047	2 086	2 453	2 077	2 121	1 870	
2002	2 264	2 317	2 625	2 250	2 274	2 022	
2003	2 425	2 468	2 767	2 399	2 416	2 229	
2004	2 576	2 618	2 911	2 539	2 575	2 388	
2005	2 626	2 653	3 069	2 618	2 609	2 531	
2006	2 893	2 932	3 355	2 890	2 891	2 755	
2007	3 085	3 138	3 652	3 118	3 070	2 901	
2008	3 114	3 187	3 758	3 117	3 141	2 855	
2009	3 151	3 227	3 944	3 230	3 113	2 888	
2010	3 520	3 608	4 381	3 573	3 518	3 229	
2011	3 659	3 775	4 623	3 746	3 673	3 272	
2012	3 760	3 897	4 861	3 910	3 754	3 301	
2013	3 925	4 086	5 220	4 119	3 917	3 389	
2014	3 951	4 125	5 347	4 169	3 936	3 371	
Espoo ja Kauniainen ● Esbo och Grankulla							
Vantaa ● Vanda	2 625	2 407	3 330	2 572	2 237	2 892	
Kehyskunnat ● Kranskommunerna	2 188	2 012	2 319	2 092	1 918	2 312	
Tampere ● Tammerfors							
Turku ● Åbo	1 961	1 888	2 516	1 970	1 803	2 164	
Oulu ● Uleåborg	1 730	1 785	2 079	1 742	1 793	1 677	
Koko maa ● Hela landet							
	2 266	2 403	3 218	2 355	2 355	2 093	

Huom. Asuntojen hintojen laskutapa on muuttunut huhtikuussa 2015.
Anm. Sättet att beräkna bostadspriserna förändrades i april 2015.

Lähde: Tilastokeskus, asuntojen hintatilasto.
Källa: Statistikcentralen, bostädernas prisstatistik.

Vuosi ja neljännes • År och kvartal	Helsinki • Helsingfors	Espoo ja Kauniainen • Esbo och Grankulla	Vantaa • Vanda	Kehyskunnat • Krans-kommunernas	Tampere • Tammerfors	Turku • Åbo	Koko maa • Hela landet
2010=100							
2010	100,0	100,0	100,0	100,0	100,0	100,0	100,0
2011	103,7	102,2	102,5	101,5	102,6	102,4	102,6
2012	106,5	104,4	103,8	102,8	104,5	104,5	104,2
2013	110,5	104,8	103,4	102,8	106,1	106,1	105,6
2014	110,9	104,0	103,5	101,5	106,7	106,4	104,8
2010							
I	98,0	98,4	98,4	100,0	98,3	98,1	98,2
II	100,5	99,7	100,5	99,3	100,1	100,7	100,2
III	100,8	100,9	100,3	100,6	100,4	101,0	100,8
IV	100,8	101,0	100,9	100,1	101,2	100,2	100,8
2011							
I	102,7	101,3	101,1	100,9	103,8	102,8	101,9
II	104,6	103,5	102,8	102,2	102,8	103,7	103,4
III	104,3	103,1	103,7	102,8	102,9	101,9	103,3
IV	103,2	100,9	102,6	100,3	100,9	101,1	101,8
2012							
I	105,2	102,7	103,1	101,8	102,8	103,6	103,2
II	105,9	104,8	103,9	102,6	104,3	104,6	104,2
III	107,3	105,2	104,9	103,4	106,1	105,5	105,0
IV	107,7	105,0	103,5	103,4	105,0	104,3	104,5
2013							
I	109,2	103,9	102,9	102,5	104,6	105,8	104,8
II	110,2	105,0	104,1	103,6	107,1	106,3	106,0
III	111,9	105,5	103,5	102,7	107,3	106,6	106,1
IV	110,7	104,9	103,2	102,3	105,6	105,7	105,4
2014							
I	110,7	104,2	103,8	103,1	105,9	106,3	104,8
II	112,1	104,3	104,4	101,2	106,9	108,6	105,4
III	110,8	103,6	104,2	101,9	107,1	106,8	105,0
IV	109,9	103,9	101,5	100,0	106,7	104,1	104,0

Lähde: Tilastokeskus, asuntojen hintatilastot.
Källa: Statistikcentralen, bostädernas prisstatistik.

3.18

Valmistuneet asuinhuoneistot talotyyppin mukaan 1985–2014

Färdigställda bostadslägenheter efter hustyp
Completed dwellings by type of building

	Talotyyppi • Hustyp			Asuinkerrostalot • Flervånings- bostadshus	Muut kuin asuintalot • Andra än bostadshus	Valtion tukema tuotanto yh- teensä • Produk- tion stött av staten totalt	Kaupungin rakennuttamat yhteensä • Byggda för staden totalt
	Yhteensä • Totalt	Erillispientalot • Fristående småhus	Rivi- ja ketjutalot • Sammanbyggda småhus				
Asuinhuoneistoja • Bostadslägenheter							
Vuosikeskiarvo • Årsmedeltal							
1985–1989	4 211	656	612	2 913	29	1 695	1 328
1990–1994	3 974	391	272	3 285	27	2 793	1 633
1995–1999	3 457	290	194	2 961	12	2 685	1 150
2000–2004	3 822	369	343	3 091	18	1 783	1 012
2005–2009	2 513	286	154	2 041	33	664	478
2010–2014	3 671	279	170	3 206	16	1 382	705
Vuosittain • Årsvis							
2000	4 853	365	440	4 048	0	2 656	1 182
2001	4 457	350	323	3 774	10	1 536	800
2002	3 083	346	461	2 206	70	1 364	892
2003	3 582	375	258	2 942	7	1 886	1 458
2004	3 134	411	232	2 486	5	1 474	730
2005	2 698	366	190	2 003	139	660	513
2006	2 289	278	134	1 876	1	574	306
2007	2 881	259	233	2 386	4	899	748
2008	2 451	295	150	1 988	18	432	418
2009	2 245	230	62	1 952	1	614	403
2010	2 059	178	69	1 807	5	1 178	345
2011	3 656	273	159	3 224	0	820	395
2012	4 643	310	125	4 204	4	1 453	784
2013	4 320	300	244	3 721	55	1 141	1 000
2014	3 679	334	254	3 075	16	1 371	1 000
Huoneistoala • Lägenhetsyta, m²							
Vuosikeskiarvo • Årsmedeltal							
1985–1989	287 477	64 596	50 347	170 842	1 692	102 320	76 669
1990–1994	270 615	41 674	22 651	204 233	2 057	176 917	102 637
1995–1999	236 495	33 142	17 364	185 275	715	169 026	72 776
2000–2004	270 429	44 624	30 712	194 082	1 021	111 898	68 395
2005–2009	191 168	35 796	15 351	138 099	1 922	38 190	33 230
2010–2014	248 986	35 136	15 320	197 363	1 144	82 771	52 241
Vuosittain • Årsvis							
2000	332 680	41 316	40 259	251 149	0	164 736	79 177
2001	312 962	42 401	28 394	241 368	799	101 517	52 110
2002	228 900	42 179	40 589	142 864	3 268	83 913	63 627
2003	256 946	46 765	23 489	185 998	694	121 062	96 877
2004	220 658	50 459	20 827	149 030	342	88 161	50 182
2005	200 208	46 791	17 784	127 767	7 866	34 585	32 905
2006	163 433	35 330	12 904	115 157	42	29 731	21 663
2007	215 458	31 429	23 739	159 852	438	48 581	51 573
2008	198 464	35 135	15 243	146 873	1 213	27 989	29 327
2009	178 277	30 293	7 087	140 848	49	39 698	30 684
2010	140 330	23 387	6 305	109 702	821	67 521	26 132
2011	239 687	34 955	14 076	190 622	34	101 261	30 037
2012	301 813	40 157	11 907	249 365	384	81 100	54 658
2013	296 490	36 006	21 079	236 362	3 043	81 182	76 047
2014	266 608	41 173	23 235	200 764	1 436	82 791	74 333

Lähde: Helsingin kaupunki tietokeskus
Källa: Helsingfors stad faktacentralen

	Asuinhuoneistoja yhteensä	1 huone	2 huonetta	3 huonetta	4 huonetta	5 huonetta	6– huonetta	Keskikoko
	● Bostadslägenheter totalt	● 1 rum	● 2 rum	● 3 rum	● 4 rum	● 5 rum	● 6– rum	● Medelstorlek m ²
Uustuotanto ja laajennukset ● Nyproduktion och utbyggnader								
2000	4 853	629	1 875	1 170	856	280	43	68,2
2001	4 457	434	1 723	1 291	690	243	76	69,6
2002	3 083	442	997	799	586	198	61	73,7
2003	3 582	475	1 372	834	572	255	74	71,3
2004	3 134	409	1 172	830	490	178	55	69,6
2005	2 697	344	966	632	510	180	65	74,2
2006	2 289	367	832	492	406	141	51	71,4
2007	2 881	520	804	734	575	184	64	74,8
2008	2 451	202	842	712	502	129	64	81,0
2009	2 245	202	688	679	446	162	68	79,4
2010	2 059	411	747	500	246	122	33	68,2
2011	3 656	580	1 495	922	447	158	54	65,7
2012	4 643	885	1 796	1 183	540	165	74	65,0
2013	4 320	681	1 587	1 142	668	197	45	68,6
2014	3 679	592	1 129	1 014	672	224	48	72,5
Käyttötarkoituksen muutokset ● Förändringar i bruksändamålet								
2000	245	37	144	38	23	1	2	61,2
2001	112	32	36	33	8	2	1	64,7
2002	54	24	18	5	1	3	3	76,3
2003	230	78	75	35	23	9	10	71,2
2004	84	24	22	15	17	4	2	80,2
2005	156	67	57	13	7	9	3	59,8
2006	208	44	91	34	25	12	2	73,3
2007	427	128	169	81	36	9	4	68,4
2008	336	94	104	79	28	22	9	81,4
2009	267	82	68	60	33	14	10	87,9
2010	202	58	70	37	23	5	9	79,5
2011	426	114	195	78	29	5	5	62,0
2012	532	188	211	82	35	13	3	56,7
2013	236	72	108	33	14	4	5	60,4
2014	306	122	105	49	23	5	2	62,1

Lähde: Helsingin kaupunki tietokeskus
Källa: Helsingfors stad faktacentralen

Valmistuneet asuinhuoneistot, uustuotanto ja laajennukset huoneistotyypin mukaan 2000–2014

Färdigställda bostadslägenheter, nyproduktion och utbyggnader efter lägenhetstyp

Completed dwellings and extensions by type of dwelling

Luku - Antal

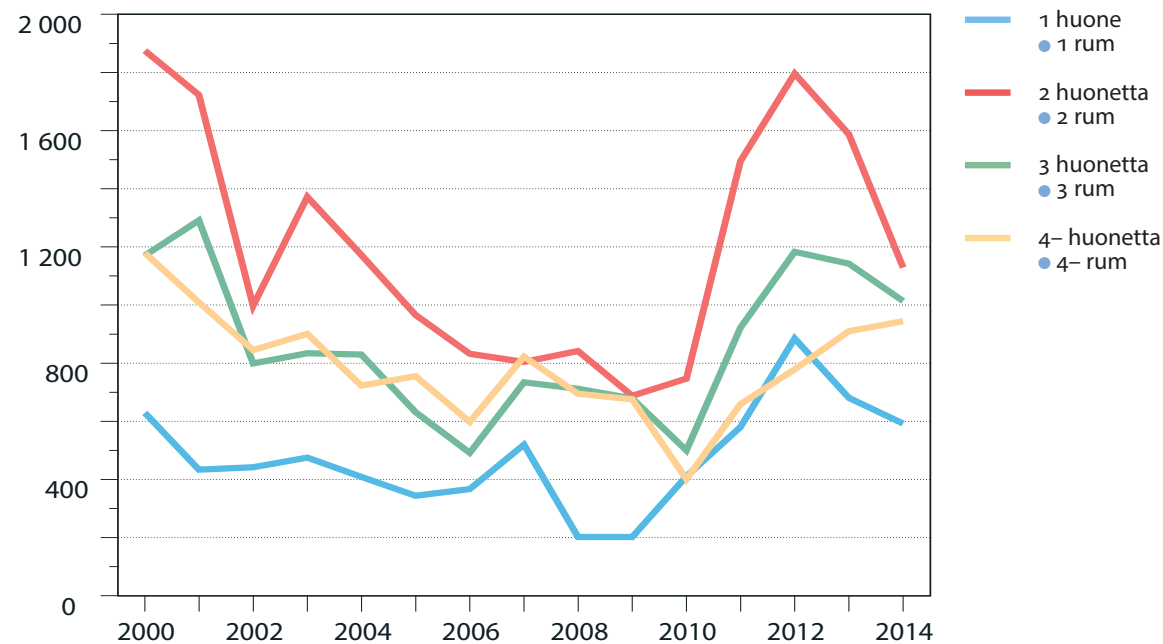

Lähde: Helsingin kaupunki tietokeskus.
Källa: Helsingfors stad faktacentralen.

Valmistuneet asuinhuoneistot rahoitusmuodon mukaan 2000–2014

Färdigställda bostadslägenheter efter finansieringsform

Completed dwellings by form of financing

Luku - Antal

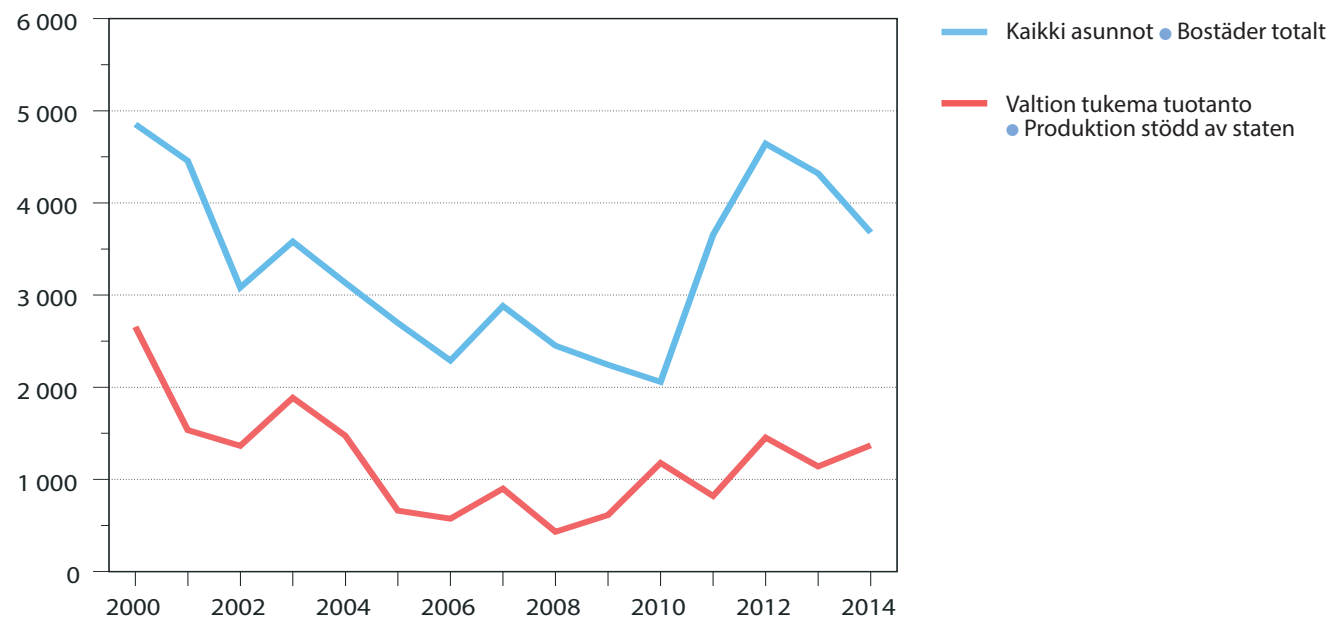

Lähde: Helsingin kaupunki tietokeskus.
Källa: Helsingfors stad faktacentralen.

	2005	2010	2012	2013	2014
	Luku ● Antal				
Koko kaupunki ● Hela staden	2 698	2 059	4 643	4 320	3 679
1. Eteläinen suurpiiri ● Södra stordistriktet	361	148	967	933	1 101
101 Vironniemen peruspiiri ● Estnäs distrikt	0	11	85	71	30
102 Ullanlinnan peruspiiri ● Ulrikasborgs distrikt	45	11	49	7	94
103 Kampinmalmin peruspiiri ● Kampmalmens distrikt	99	32	576	709	815
104 Taka-Töölön peruspiiri ● Bortre Tölö distrikt	4	2	4	8	0
105 Lauttasaaren peruspiiri ● Drumsö distrikt	213	92	253	138	162
2. Läntinen suurpiiri ● Västra stordistriktet	597	247	271	478	413
201 Reijolan peruspiiri ● Grejus distrikt	109	0	0	18	62
202 Munkkiniemen peruspiiri ● Munksnäs distrikt	22	0	1	68	1
203 Haagan peruspiiri ● Haga distrikt	195	114	12	126	107
204 Pitäjänmäen peruspiiri ● Sockenbacka distrikt	76	119	203	210	153
205 Kaarelan peruspiiri ● Kårböle distrikt	195	14	55	56	90
3. Keskinen suurpiiri ● Mellersta stordistriktet	393	566	1 264	1 254	888
301 Kallion peruspiiri ● Berghälls distrikt	0	0	312	575	83
302 Alppiharjun peruspiiri ● Åshöjdens distrikt	0	0	2	9	6
303 Vallilan peruspiiri ● Vallgårds distrikt	79	82	376	401	448
304 Pasilan peruspiiri ● Böle distrikt	0	40	124	132	0
305 Vanhankaupungin peruspiiri ● Gammelstadens distrikt	314	444	450	137	351
4. Pohjoinen suurpiiri ● Norra stordistriktet	73	39	187	201	139
401 Maunulan peruspiiri ● Månsas distrikt	2	2	55	2	15
402 Länsi-Pakilan peruspiiri ● Västra Baggböle distrikt	22	18	25	18	23
403 Tuomarinkylän peruspiiri ● Domarby distrikt	25	13	37	41	23
404 Oulunkylän peruspiiri ● Äggelby distrikt	14	2	58	136	70
405 Itä-Pakilan peruspiiri ● Östra Baggböle distrikt	10	4	12	4	8
5. Koillinen suurpiiri ● Nordöstra stordistriktet	558	667	674	719	525
501 Latokartanon peruspiiri ● Ladugårdens distrikt	458	238	421	319	203
502 Pukinmäen peruspiiri ● Bocksbacka distrikt	3	0	0	3	0
503 Malmin peruspiiri ● Malms distrikt	42	252	144	148	63
504 Suutarilan peruspiiri ● Skomakarböle distrikt	8	10	4	40	64
505 Puistolän peruspiiri ● Parkstads distrikt	47	167	104	208	195
506 Jakomäen peruspiiri ● Jakobacka distrikt	0	0	1	1	0
6. Kaakkoinen suurpiiri ● Sydöstra stordistriktet	48	164	491	182	40
601 Kulosaaren peruspiiri ● Brändö distrikt	0	0	3	4	0
602 Herttoniemen peruspiiri ● Hertonäs distrikt	3	106	401	164	23
603 Laajasalon peruspiiri ● Degerö distrikt	45	58	87	14	17
7. Itäinen suurpiiri ● Östra stordistriktet	668	221	784	551	570
701 Vartiokylän peruspiiri ● Botby distrikt	57	20	19	85	18
702 Myllypuron peruspiiri ● Kvarnbäckens distrikt	12	100	250	69	335
703 Mellunkylän peruspiiri ● Mellungsby distrikt	54	73	58	100	119
704 Vuosaaren peruspiiri ● Nordsjö distrikt	545	28	457	297	98
8. Östersundomin suurpiiri ● Östersundoms stordistrikt	–	7	5	2	3
801 Östersundomin pp ● Östersundoms distrikt	–	7	5	2	3

Lähde: Helsingin kaupunki, tietokeskus

Källa: Helsingfors stad, faktacentralen

Liikenne ja matkailu Transport och turism Transport and Tourism

Kuvio- ja taulukkoluetelo

Figur- och tabellförteckning

List of diagrams and tables

	Joukkoliikenne Helsingissä 2005–2014	99
	Kollektivtrafik i Helsingfors Public transport in Helsinki	
	Meritse tapahtunut tuonti ja vienti 1995–2014	108
	Import och export sjöledes Seaborne imports and exports	
	Matkustustapa aamuruuhkassa klo 6.00–9.00 Helsingin keskustaan päin 1995–2014	112
	På väg mot Helsingfors under morgonrusningen Means of travel into Helsinki's centre in the morning rush hours	
	Poliisin tietoon tulleet tieliikenneonnettomuuksien uhrit 2014	114
	Offer vid vägtrafikolyckor som kommit till polisens kännedom Victims of road traffic accidents reported to the police	
4.1	Joukkoliikenne Helsingissä 2005–2014	99
	Kollektivtrafik i Helsingfors Public transport in Helsinki	
4.2	Joukkoliikenteen kustannukset ja tuotot 2005–2014	100
	Kostnader för och intäkter av kollektivtrafiken Costs of and revenues from municipally-run public transport	
4.3	Joukkoliikenne Helsingissä, Tampereella ja Turussa 2013–2014	100
	Kollektivtrafiken i Helsingfors, Tammerfors och Åbo Municipally-run public transport in Helsinki, Tampere and Turku	
4.4	Liikenteen volyymi syyskuussa 2013–2014	101
	Trafikvolymen i september Traffic volume in September	
4.5	Henkilöliikenteen matkustajamäärät niemen rajalla 1995–2014	102
	Antal passagerare inom persontrafiken som överskridit trafikräknelinjen Number of travellers having passed the tally line	
4.6	Helsingissä rekisteröidyt moottoriajoneuvot 31.12.1995–2014	102
	Motorfordon registrerade i Helsingfors Motor vehicles registered in Helsinki	
4.7	Rekisteröidyt autot 31.12.2014	103
	Inregistrerade bilar Number of motor vehicles registered	

4.8	Ajokortit 1995–2014	103
	Körkort Driving licences	
4.9	Poliisin tietoon tulleet tieliikenneonnettomuudet 1995–2014	104
	Vägtrafikolyckor som kommit till polisens kännedom Road traffic accidents reported to the police	
4.10	Tieliikenneonnettomuuksien uhrin liikennöijäryhmittäin 1995–2013	104
	Offer vid vägtrafikolyckor efter trafikantgrupp Road traffic accident victims by road user category	
4.11	Tieliikenneonnettomuuksien uhrin ikä- ja liikennöijäryhmittäin 1995–2013	105
	Offer vid vägtrafikolyckor efter ålder och trafikantgrupp Road traffic accident victims by age and road user category	
4.12	Lentoliikenne 1995–2014: Helsinki-Vantaan lentoasema ja koko maa	106
	Flygtrafik: Helsingfors-Vanda flygstation och hela landet Air traffic	
4.13	Helsinki-Malmin lentoaseman liikenne 1995–2014	107
	Trafiken vid Helsingfors-Malm flygstation Traffic at Helsinki-Malmi Airport	
4.14	Rautateiden matkustajaliikenne Helsingin alueella ja koko maassa 1995–2014	107
	Järnvägarnas passagerartrafik inom Helsingfors område och i hela landet Rail passengers	
4.15	Rautateiden tavaraliikenne Helsingin seudulla 2010–2014	108
	Järnvägarnas godstrafik i Helsingforsregionen Goods carried by State Railways in the Helsinki Region	
4.16	Matkustajaliikenne meritse 2000–2014	109
	Passagerartrafik sjöledes Passenger traffic by sea	
4.17	Meritse tapahtunut tuonti ja vienti 1990–2014	109
	Import och export sjöledes Seaborne imports and exports	
4.18	Meritse tapahtunut tuonti ja vienti tavararyhmittäin 1990–2014	110
	Import och export sjöledes efter varugrupp Seaborne imports and exports by commodity group	
4.19	Kauppalaivastoon kuuluvat alukset 31.12.2005–2014	110
	Fartyg som hör till handelsflottan Merchant vessels	
4.20	Saapuneet alukset 1995–2014	111
	Ankomna fartyg Vessel arrivals	
4.21	Majoitus- ja ravitsemistoiminta 2010–2014	111
	Härbergerings- och restaurangverksamhet Hotels, restaurants and equivalent	
4.22	Hotellit ja yöpymiset 2000–2014	112
	Hotell och övernattningar Hotels and overnight stays	
4.23	Ravintolat 2014	113
	Restauranger Restaurants	

Käsitteet ja määritelmät

Liikenteen volyymi. Tiedot saadaan kunkin vuoden syyskuussa suoritettavalla liikennelaskennalla. Keskimääräinen arkivuorokausiliikenne syyskuussa kertoo, mikä määrä erityyppisiä moottoriajoneuvoja ohitti laskentapaikan vuorokauden aikana.

Henkilöliikenteen matkustajamäärä. Henkilöliikenteen laskennat tehdään kahtena päivänä laskentapistettä kohden ja matkustajamäärä on näiden keskiarvo.

Tieliikenneonnettomuudet. Tiedot perustuvat Tilastokeskuksen julkaisemiin ja kaupunkisuunnitteluviraston liikennesuunnitteluosaston suoraan poliisilta saamiin tietoihin. Onnettomuudet luokitellaan henkilölle vakavimman seuraamuksen mukaan. Kuolemaan johtaneen liikenneonnettomuuden seurauksena onnettomuudessa osallisena ollut henkilö on kuollut 30 vrk:n kuluessa tapahtumasta. Loukkaantumiseen johtaneessa liikenneonnettomuudessa kuolonuhreja ei ole, mutta vähintään yksi henkilö on saanut vammoja, jotka vaativat hoitoa (tai tarkkailua) sairaalassa, hoitoa kotona (sairauslomaa) tai operatiivista hoitoa (esim. tikkejä). Mustelmia, naarmuja tms., joista ei aiheudu em. hoitoa, ei katsota loukkaantumiseksi. Henkilövahinkoihin johtaneella liikenneonnettomuudella tarkoitetaan sellaista liikenneonnettomuutta, jonka seurauksena henkilö on kuollut tai loukkaantunut. Liikenneonnettomuuden uhrilla tarkoitetaan henkilöä, joka on kuollut tai loukkaantunut liikenneonnettomuudessa.

Joukkoliikenne. Helsingin joukkoliikenteen verkon muodostavat raitio- ja bus-silinjat sekä metrorata ja Valtionrautateiden lähiliikennematkat sekä Suomenlinnan lauttaliikenne. Metro- ja raitioliikenteen tuottaa kaupungin liikennelaitos (HKL). Helsingin seudun liikenne -kuntayhtymä (HSL) toimii joukkoliikenteen tilaajana ja hankkii bussi-, raitiovaunu-, metro-, lautta- ja lähijunaliikennepalvelut. HSL myös hyväksyy taksa- ja lippujärjestelmän ja lippujen hinnat sekä vastaa matkalippujen tarkastuksesta. Helsingin sisäisillä matkoilla noudatetaan Helsingin sisäistä tariffia liikenteenharjoittajasta riippumatta. Myös seutulipulla voi tehdä Helsingin sisäisiä matkoja. Joukkoliikennematkojen määrää koskevat tiedot perustuvat matkustajalaskentoihin.

Majoitusliikkeet. Helsingissä toimivien majoitusliikkeiden ja hotellien tiedot perustuvat Tilastokeskuksen Majoitustilastoon. Toiminnan kapasiteettitietoja ovat huoneiden ja vuoteiden lukumäärä. Toiminnan käyttötietoja ovat saapuneet matkustajat, yöpymisten yhteismäärä ja ulkomaalaisten matkailijoiden yöpymisten osuus kaikista yöpymisistä.

Ravitsemistoiminta. Tieto käsittää toimialaluokitus 2008 luokan majoitus- ja ravitsemistoiminta (I) alakohdan ravitsemistoiminta (56) mukaiset tiedot alan yrityksistä eli toimipaikat, henkilöstön ja liikevaihdon.

Ravintoloiden toiminta. Alkoholien anniskelu on sosiaali- ja terveysalan lupa- ja valvontaviraston (Valvira) valvomaan luvanvaraista toimintaa. Ravintolat luokitellaan anniskeluoikeuden laajuuden mukaan. A-ravintola saa anniskella kaikkia Suomessa myytäviä alkoholijuomia, B-ravintolat saavat anniskella enintään 22 tilavuusprosenttisia alkoholijuomia ja C-ravintolat enintään 4,7 tilavuusprosenttisia, käymisteitse valmistettuja alkoholijuomia.

Begrepp och definitioner

Trafikens volym. Uppgifter erhålls genom de årliga trafikräkningarna i september. Siffrorna visar hur många motorfordon av olika typ som under ett dygn passerat räkningsplatsen.

Passagerarantalen inom persontrafiken. Räkningen av persontrafiken görs under två dagar per räkningspunkt, och därefter räknas deras medeltal.

Vägtrafikolyckor. Uppgifterna baserar sig på uppgifter som publicerats av Statistikcentralen och som Helsingfors stads stadsplaneringskontors trafikplaneringsavdelning fått direkt från polisen. Olycksfallen klassificeras enligt den påföljd som varit allvarligast för vederbörande. Med trafikolycka som medfört dödsfall avses sådan trafikolycka som lett till dödsfall inom 30 dygn efter olyckan. Med trafikolycka som lett till skada avses sådan trafikolycka som inte medfört dödsfall men där minst en person fått sådan skada som kräver vård (eller observation) på sjukhus, vård hemma (sjukledighet) eller operativa ingrepp (t.ex. stygn). Blånader, skråmor mm. som inte kräver dylik vård räknas inte som skada. Med trafikolycka som lett till personskada avses sådan olycka där någon har avlidit eller skadats. Med trafikoffer avses sådan person som skadats vid eller avlidit p.g.a. trafikolycka.

Kollektivtrafik. Kollektivtrafiken i Helsingfors består av spårvagns- och busslinjerna samt metron och Statsjärnvägarnas lokaltåg jämte färjtrafiken till Sveaborg. Metro- och spårvagns- och färjtrafiken körs av Helsingfors stads trafikverk HKL-HST. Samkommunen Helsingforsregionens trafik HSL-HRT organiserar kollektivtrafiken i regionen och upphandlar i detta syfte buss-, spårvagns-, metro-, färj- och närtågstrafiktjänster. HRT bestämmer också om systemen för taxor och biljetter och om biljettpriserna samt sköter biljettkontrollen. Vid resor inom Helsingfors tillämpas Helsingfors interna tariff oberoende av trafikidkare. Även med regionbiljett kan resor inom Helsingfors göras. Uppgifterna om resor inom kollektivtrafiken bygger på passagerarräkningarna.

Inkvarteringsrörelse. Uppgifter om inkvarteringsställen och hotell i Helsingfors baserar sig på Statistikcentralens Inkvarteringsstatistik. Uppgifterna om verksamhetskapaciteten handlar om antal rum och bäddar. Verksamhetsstatistiken handlar om antal anlända resenärer och övernattningar och om de utländska turisternas andel av övernattningarna.

Restaurangverksamhet. Statistiken innehåller uppgifter om företag, personal och omsättning avsedda i momentet restaurangverksamhet (56) i näringsgrensindelningen NI 2008:s kategori hotell- och restaurangverksamhet (I).

Restaurangernas verksamhet. Utskänkning av alkohol är tillståndsbelagd verksamhet som övervakas av Valvira, dvs. Tillstånds- och tillsynsverket för social- och hälsovården. Restaurangerna klassificeras enligt hur omfattande utskänkingsrättigheter de har. A-rättigheter innebär att restaurangen får skänka ut alla slags alkohol drycker som säljs i Finland, B-rättigheter drycker med högst 22 volymprocent alkohol, och C-rättigheter endast jästa drycker med högst 4,7 volymprocent alkohol.

2005 2010 2013 2014

Helsingin kaupungin liikennelaitos • Helsingfors stads trafikverk

Vaunuja liikenteessä ¹ • Vagnar i trafik ¹	183	183	183	183
Raitiovaunuja • Spårvagnar	93	93	93	93
Metrovaunuja • Metrovagnar	90	90	90	90
Linjakilometrit • Linjekilometer, 1 000	18 429	19 553	20 323	20 327
Raitioliikenne • Spårvägstrafiken	5 251	5 400	5 566	5 485
Metroliikenne • Metrotrafiken	13 178	14 153	14 757	14 843
Matkat • Resor, 1 000				
Raitioliikenne • Spårvägstrafiken	55 550	54 496	56 708	55 491
Metroliikenne • Metrotrafiken	56 040	57 091	63 507	62 128
Matkat keskim. liikennepäivässä • Resor i medeltal per trafikdag				
Raitioliikenne • Spårvägstrafiken	154 306	151 378	157 522	154 142
Metroliikenne • Metrotrafiken	155 667	158 586	176 408	172 578

Helsingin seudun liikenteen tilaama linja-autoliikenne • Busstrafik körd enligt avtal med Helsingforsregionens trafik

	Helsingin sisäinen liikenne				Muu Helsingin seutu ²
	2005	2010	2013	2014	2014
Vaunuja liikenteessä ¹ • Vagnar i trafik ¹	476	486	490	492	748
Linjakilometrit • Linjekilometer, 1 000	31 050	33 046	32 022	31 568	59 481
Matkat • Resor, 1 000	79 380	86 200	87 051	86 312	95 694
Matkat, keskim. liikennepäivässä					
• Resor i medeltal per trafikdag	220 500	239 444	241 808	239 756	265 817

¹ Liikenteessä oleva vaunusto keskimäärin ruuhkan huippuaikoina joulukuussa. • Vagnar i trafik i genomsnitt under högtrafiktid i december.² HSL:n linja-autoliikenne Espoon, Vantaan, Keravan, Kauniaisten ja Kirkkonummen alueella. • HRT:s busstrafik i Esbo, Vanda, Kervo, Grankulla och Kyrkslätt.

Lähde: Helsingin seudun liikenne, HSL.

Källa: Helsingforsregionens trafik, HRT.

Joukkoliikenne Helsingissä 2005–2014

Kollektivtrafik i Helsingfors

Public transport in Helsinki

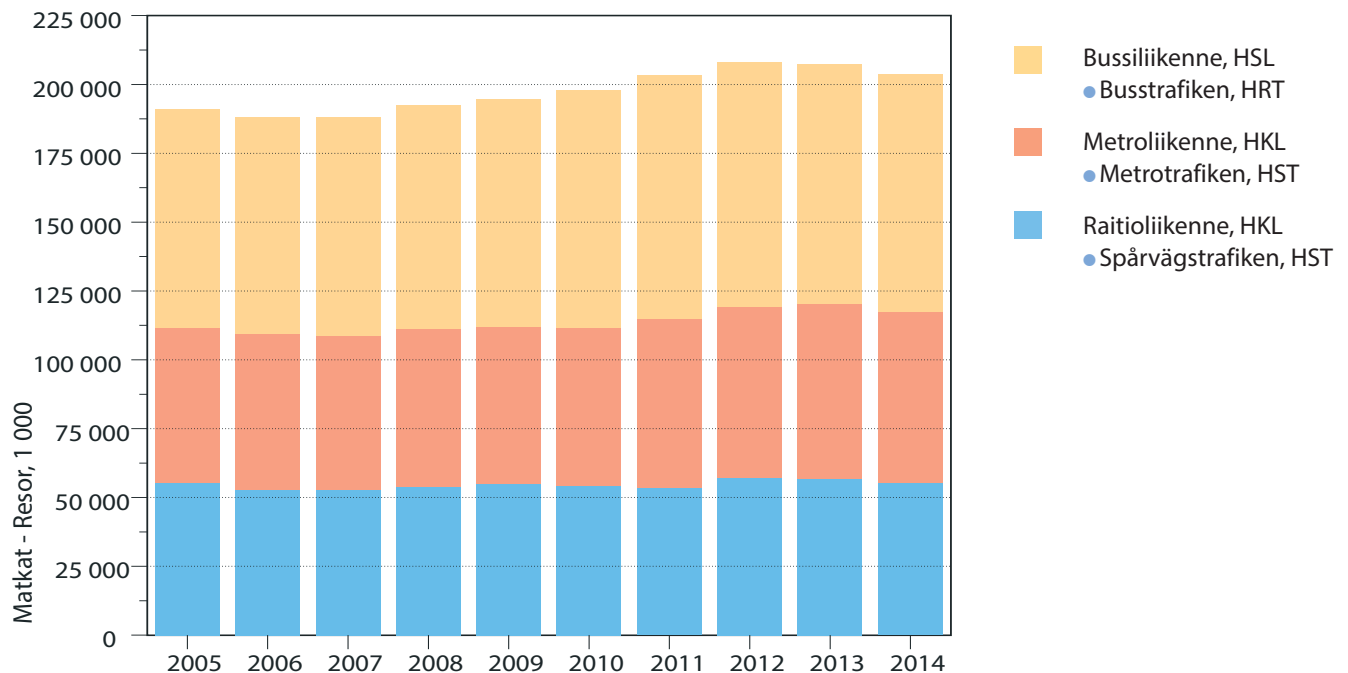

Lähde: Helsingin seudun liikenne, HSL.

Källa: Helsingforsregionens trafik, HRT.

	2005	2010	2013	2014
Kustannukset • Kostnader, 1 000 euro	213 385	259 824	294 354	301 880
Toimintakustannukset • Verksamhetskostnader				
Raitioliikenne (HKL) • Spårvägstrafik (HST), 1 000 euro	29 975	44 869	49 879	50 012
matkaa kohti • per resa, euro ²	0,63	0,89	0,89	0,90
Metroliikenne (HKL) - Metrotrafik (HST), 1 000 euro	14 406	24 323	24 775	25 787
matkaa kohti • per resa, euro ²	0,31	0,47	0,39	0,42
Linja-autoliikenne (HSL) • Busstrafiken (HRT), 1 000 euro	95 485	103 772	119 959	119 197
matkaa kohti • per resa, euro ²	1,44	1,31	1,30	1,25
Osuudet ja korvaukset • Andelar och ersättningar, 1 000 euro	2 005	0	0	0
Rata-, asema- ja pysäkkipalvelut (HKL)				
• Ban-, stations- och hållplatservice (HST), 1 000 euro	36 268	63 622	70 443	74 418
Muut kustannukset • Andra kostnader, 1 000 euro	35 246	³ 23 238	³ 29 298	³ 32 466
Tuotot • Intäkter, 1 000 euro	213 385	264 733	314 329	325 101
Lipputuotot • Biljettintäkter, 1 000 euro	104 725	119 288	136 043	138 930
matkaa kohti • per resa, euro ²	0,66	0,56	0,57	0,58
Muut tulot • Andra inkomster, 1 000 euro	18 050	–	–	–
Kaupungin osuus käyttömenoista • Stadens andel av driftutgifter, 1 000 euro	90 610	⁴ 145 445	⁴ 178 286	⁴ 186 171
%:a kokonaiskustannuksista • i % av totalkostnader	42,5	48,9	51,1	51,6

¹ Menojen ja tulojen erotus on kirjattu toimintavarauksen lisäykseksi. • Skillnaden mellan utgifter och intäkter har täckts med medel från verksamhetsreservationen.

² Vuoden 2014 rahana. • Enligt kursen 2014.

³ Helsingin osuus HSL:n yleiskustannuksista, netto. • HRT:s andel av de allmänna kostnaderna, netto.

⁴ Helsingin kuntaosuus (HSL). • Helsingfors kommunandel (HRT).

Lähde: Helsingin seudun liikenne, HSL.

Källa: Helsingforsregionens trafik, HRT.

	Helsinki • Helsingfors		Tampere ² • Tammerfors ²		Turku • Åbo	
	2013	2014	2013	2014	2012	2013
Kalustoa yhteensä • Utrustning totalt	725	724	166	168	190	190
Linja-autoja • Bussar	490	492	166	168	190	190
Raitiovaunuja • Spårvagnar	127	124	–	–	–	–
Metrovaunuja • Metrovagnar	108	108	–	–	–	–
Paikkoja yhteensä • Platser totalt	³28 983	³28 738	14 900	15 080	17 449	17 670
siitä • därav						
istumapaikkoja • sittplatser	³ 13 130	³ 13 188	7 910	8 000	8 770	8 805
Matkoja • Resor, milj.	⁴243,1	⁴238,7	30,5	30,2	21,0	21,0
Asukasta kohti • Per invånare	396,8	384,6	138,1	137,2	116,7	115,5
Tulot matkaa kohti • Inkomster per resa, euro⁵	0,57	0,58	1,03	1,04	0,94	0,96

¹ Tiedot vuosilta 2012 ja 2013. • Uppgifterna åren 2012 och 2013.

² Joukkoliikennelaatukunta/joukkoliikennetoimisto hoitaa joukkoliikenteen ostopalveluna koko kaupungin alueella. Tampereen sisäinen liikenne ja kaupunkiseudun seudullinen liikenne integroitiin yhdeksi linjastoksi. Tästä johtuen jatkossa tämän tilaston osalta tiedot eivät ole vertailukelpoisia vuotta 2013 ja sitä aiempia vuosia koskevien tietojen kanssa. Kollektivtrafiknämnden/kollektivtrafikbyrån sköter kollektivtrafiken som köpt tjänst på stadens hela område. Kollektivtrafiken inom dels Tammerfors, dels Tammerforsregionen slogs ihop till ett och samma linjenät. Av denna orsak kommer dessa statistikuppgifter inte att vara jämförbara med de uppgifter som gäller året 2013 och tidigare år.

³ HKL Raitio- ja metroliikenne. • HST. Spår- och metrotrafiken.

⁴ Vuodesta 2010 alkaen matkustajamääriin sisältyvät myös Suomenlinnan liikenteen, VR:n ja seutubussien Helsingin sisäiset matkustajat. • Sedan år 2000 inbegriper passagerarantalen även Sveaborgs trafiks, Statsjärnvägarna VR:s och regionbussarnas passagerare inom Helsingfors.

⁵ Vuoden 2014 rahana. • Enligt kursen 2014.

Lähde: Helsingin seudun liikenne (HSL) ja ao. kaupungit.

Källa: Helsingforsregionens trafik (HRT) och berörda städer.

		Ha ● Pb	Ka ● Lab	RV ● Spv	La ● B	Pa ● Pab	Mp ● Mc	Pp ● C	Yhteensä ● Totalt
Helsingin niemi yhteensä	2013	181 044	6 073	2 186	13 377	22 083	2 220	12 950	239 933
● Helsingfors udde totalt	2014	179 954	5 812	2 177	12 940	21 949	1 709	11 358	235 899
Lauttasaaren silta ● Drumsö bro		13 480	346	.	939	1 504	299	4 014	20 582
Lapinlahden silta ● Lappviksbron		48 806	1 683	.	2 769	4 023	225	.	57 507
Merikannontie ● Merikantovägen		3 167	45	.	13	257	14	3 464	6 960
Mechelininkatu ● Mechelingatan		18 487	546	.	257	2 295	275	217	22 077
Runeberginkatu ● Runebergsgatan		19 015	484	434	1 402	2 331	245	313	24 224
Töölönkatu ● Tölögatan		4 711	87	.	8	589	28	282	5 705
Mannerheimintie ● Mannerheimvägen		22 602	943	835	3 776	3 581	243	1 088	33 068
Pitkäsilta ● Långa bron		20 086	584	908	3 467	2 960	157	1 802	29 964
Hakaniemen silta ● Hagnäs bro		29 600	1 094	.	309	4 409	223	177	35 812
Poikittaislinjat yhteensä	2013	245 129	10 550	1 757	5 131	32 005	2 903	7 232	304 707
● Tvärgående linjerna totalt	2014	240 141	10 671	1 747	5 174	31 806	2 968	7 908	300 415
Kehä I ● Ring I		90 085	4 803	.	786	12 232	1 057	.	108 963
Pirkkolantie ● Britasvägen		5 042	117	.	723	558	167	451	7 058
Metsäläntie ● Krämertsskogvägen		12 190	1 482	.	143	1 652	132	232	15 831
Hakamäentie ● Skogsbackavägen		36 178	1 410	.	695	4 269	399	275	43 226
Nordenskiöldinkatu ● Nordenskiöldsgatan		28 545	792	394	693	3 365	265	987	35 041
Helsinginkatu ● Helsingegatan		30 445	825	308	1 119	3 852	329	1 941	38 819
Kaivokatu ● Brunngatan		15 228	551	738	657	2 500	258	1 621	21 553
Pohjoisesplanadi ● Norra esplanaden		8 700	247	.	122	1 252	129	30	10 480
Eteläesplanadi ● Södra esplanaden		6 325	205	.	136	1 016	73	1 966	9 722
Tehtaankatu ● Fabriksgatan		2 646	102	306	31	485	20	51	3 641
Puistokatu ● Parkgatan		2 586	82	.	18	369	24	161	3 240
Ehrenströmintie ● Ehrenströmsvägen		2 171	55	.	51	256	115	193	2 841
Kaupungin rajan ylittävä liikenne yhteensä									
● Trafiken över stadsgränsen totalt	2013	485 125	31 587	.	9 962	57 410	3 562	6 400	594 046
	2014	489 184	31 842	.	10 899	57 712	3 439	6 428	599 504
Länsiväylä ● Västerleden		62 001	2 026	.	2 676	5 221	312	1 559	73 795
Otaniemen silta ● Otnäs bro		14 689	237	.	514	974	88	2 799	19 301
Turunväylä ● Åboleden		32 829	984	.	761	2 763	240	.	37 577
Turuntie ● Åbovägen		10 533	239	.	529	1 185	182	274	12 942
Kehä I ● Ring I		70 186	4 791	.	320	8 051	193	.	83 541
Vihdintie ● Vichtisvägen		24 872	1 390	.	547	3 742	148	335	31 034
Malminkartanontie ● Malmgårdsvägen		9 151	430	.	125	1 467	63	222	11 458
Hämeenlinnanväylä ● Tavastehusleden		51 749	3 422	.	1 029	6 025	587	.	62 812
Tuusulanväylä ● Tusbyleden		68 371	4 640	.	1 147	6 698	141	.	80 997
Kirkkotie/Valimotie ● Kyrkovägen		25 896	1 712	.	423	3 524	198	327	32 080
Suutarilantie ● Skomakarbölevägen		9 662	730	.	149	2 114	131	2	12 788
Tikkuritie ● Dickurvägen		10 949	451	.	233	1 776	265	522	14 196
Vanha Porvoontie ● Gamla Borgåvägen		11 022	1 138	.	127	2 661	121	75	15 144
Lahdenväylä ● Lahtisleden		45 172	3 905	.	1 394	6 030	185	.	56 686
Porvoonväylä ● Borgåleden		15 778	1 569	.	223	1 589	83	.	19 242
Länsimäentie ● Västerkullavägen		9 547	290	.	393	1 316	48	180	11 774
Itäväylä ● Österleden		11 153	566	.	282	1 507	277	82	13 867
Satamatunneli ● Hamntunneln		5 624	3 322	.	27	1 069	177	51	10 270

Ha ● Pb = Henkilöautoja ● Personbilar
 Ka ● Lab = Kuorma-autoja ● Lastbilar
 Rv ● Spv = Raitiovaunuja ● Spårvagnar
 La ● B = Linja-autoja ● Bussar

Pa ● Pab = Pakettiautoja ● Paketbilar
 Mp ● Mc = Moottoripyöriä ● Motorcyklar
 Pp ● C = Polkupyöriä ● Cyklar

Huom. Syyskuun keskimääräinen arkivuorokausiliikenne. ● Anm. Dygnstrafiken under vardagar i medeltal i september.

Lähde: Kaupunkisuunnitteluviraston liikennesuunnitteluosasto.
 Källa: Stadsplaneringskontorets trafikplaneringsavdelning.

Henkilöliikenteen matkustajamäärät niemen rajalla¹ 1995–2014

Antal passagerare inom persontrafiken som överskridit trafikräknelinjen¹
Number of travellers having passed the tally line

	Henkilöauto ● Personbil	Juna ● Tåg	Raitiovaunu ● Spårvagn	Linja-auto ● Buss	Metro
Matkustustapa lokakuun arkivuorokautena ● Färdstätt under ett vardagsdygn i oktober					
1995	274 750	69 400	77 050	207 300	74 100
2000	279 450	88 000	86 900	198 700	101 700
2005	269 750	103 600	75 750	153 050	114 250
2010	253 600	110 650	76 650	154 150	114 000
2013	234 550	112 500	65 050	170 100	122 150
2014	233 150	112 500	60 450	160 950	119 000

Matkustustapa aamuruuhkassa klo 6.00–9.00 Helsingin keskustaan päin

● Färdstätt på väg mot Helsingfors under morgonrusningen kl. 6.00–9.00

	Henkilöauto ● Personbil	Juna ● Tåg	Raitiovaunu ● Spårvagn	Linja-auto ● Buss	Metro
1995	26 840	11 780	6 150	31 810	11 220
2000	28 930	15 430	7 800	27 530	15 080
2005	26 620	18 600	6 480	22 180	17 180
2010	25 910	19 710	7 190	22 670	17 330
2013	23 540	18 590	6 100	21 700	18 570
2014	23 040	17 800	5 810	20 670	18 090

¹Niemen raja = Lauttasaaren silta, Lapinlahden silta, Merikannontie, Mechelininkatu, Runeberginkatu, Töölönkatu, Mannerheimintie, Linnunlaulu, Pitkäsilta ja Hakaniemensilta. ● Räknelinjen går vid Drumsö bro, Lappviks bro, Merikantovägen, Mechelingatan, Runebergsgatan, Tölögatan, Mannerheimvägen, Fågelsången, Långa bron och Hagnäsbron.

Huom. Laskennat on tehty kahtena päivänä/laskentapiste ja otettu niiden keskiarvo. ● Anm. Räkningen har gjorts under två dagar per räkningspunkt, och därefter har deras medeltal beräknats.

Lähde: Kaupunkisuunnitteluviraston liikennesuunnitteluosasto.

Källa: Stadsplaneringskontorets trafikplaneringsavdelning.

Helsingissä rekisteröidyt moottoriajoneuvot 31.12.1995–2014

Motorfordon registrerade i Helsingfors
Motor vehicles registered in Helsinki

	1995	2000	2005	2010	2013	2014
Henkilöautot ● Personbilar	157 544	186 452	204 589	232 515	248 584	249 159
siitä ● därav						
ammattimaisessa liikenteessä ● i yrkestrafik	1 214	1 080	1 051	1 167	1 142	1 131
Kuorma-autot ● Lastbilar	3 429	5 100	5 893	7 380	8 090	8 915
Pakettiautot ● Paketbilar	14 974	16 957	19 557	24 303	28 568	29 915
Linja-autot ● Bussar	930	1 626	1 458	1 583	1 876	1 974
Erikoisautot ● Specialbilar	1 388	998	643	510	496	487
Autot yhteensä ● Bilar totalt	178 265	211 133	232 140	266 291	287 614	290 450
1 000 asukasta kohti ● per 1 000 invånare	340	380	414	452	469	468
siitä ● därav						
henkilöautoja ● personbilar	300	336	365	395	406	401
Moottoripyörät ● Motorcyklar	5 534	7 650	11 224	15 216	16 651	16 701
Moottoriajoneuvot yhteensä ● Motorfordon totalt	183 799	218 783	243 364	281 507	304 265	307 151

Lähde: Tilastokeskus.

Källa: Statistikcentralen.

	Henkilöautoja ● Personbilar		Linja-autoja ● Bussar	Paketti- ja kuorma-au- toja ¹ ● Paket- och lastbilar ¹	Yhteensä ● Totalt	
	Yhteensä ● Totalt	Amm. liikenteessä ● Lyrkestrafik			Luku ● Antal	1 000 as. kohti ● Per 1 000 invånare
Pääkaupunkiseutu ● Huvudstadsregionen	494 496	2 148	3 832	71 562	569 890	515
Helsinki ● Helsingfors	249 159	1 131	1 974	39 317	290 450	468
Espoo ● Esbo	130 274	453	970	13 260	144 504	544
Vantaa ● Vanda	110 661	562	888	18 749	130 298	618
Kauniainen ● Grankulla	4 402	2	–	236	4 638	496
Muu Helsingin seutu						
● Övriga Helsingforsregionen	184 637	659	617	30 479	215 733	687
Hyvinkää ● Hyvinge	26 108	65	100	3 793	30 001	647
Järvenpää ● Träskända	21 395	63	29	2 445	23 869	591
Kerava ● Kervo	17 067	39	19	2 107	19 193	543
Kirkkonummi ● Kyrkslätt	20 707	76	22	2 664	23 393	612
Mäntsälä	13 622	42	41	2 665	16 328	792
Nurmijärvi	26 026	145	226	4 785	31 037	746
Pornainen ● Borgnäs	3 468	14	24	735	4 227	821
Sipoo ● Sibbo	12 048	68	52	2 194	14 294	751
Tuusula ● Tusby	25 801	75	55	6 000	31 856	834
Vihti ● Vichtis	18 395	72	49	3 091	21 535	743
Helsingin seutu ● Helsingforsregionen	679 133	2 807	4 449	102 041	785 623	553
Tampere ● Tammerfors	103 228	267	625	11 769	115 622	518
Turku ● Åbo	86 541	241	575	10 312	97 428	530
Oulu ● Uleåborg	99 078	262	375	12 723	112 176	571
Koko maa ● Hela landet	3 194 950	10 797	16 251	542 894	3 754 095	686

¹ Ml. erikoisautot. ● Inkl. specialbilar.

Lähde: Tilastokeskus.

Källa: Statistikcentralen.

	1995	2000	2005	2010	2013	2014
Voimassa olevat ● Gällande, totalt	288 703	321 597	335 758	358 572	365 479	366 674
niistä naisilla ● därav hos kvinnor	131 930	149 310	157 658	170 358	174 358	175 457
%:a koko maasta ● i % av hela landet	9,8	10,2	10,4	10,0	10,0	10,2

Lähde: Liikennevirasto.

Källa: Trafikverket.

	Henkilövahinko-onnettomuudet ● Personskadeolyckor		Uhrin ● Offer		Yhteensä		1 000 as. kohti	
	Yhteensä ● Totalt	1 000 as. kohti ● Per 1 000 invånare	Kuolleita ● Döda	Loukkaantuneita ● Skadade	Yhteensä ● Totalt	1 000 as. kohti ● Per 1 000 invånare		
Helsinki ● Helsingfors								
1995	812	1,5	7	987	994		1,9	
2000	703	1,3	16	867	883		1,5	
2005	552	1,0	9	721	730		1,3	
2010	545	0,9	5	669	674		1,1	
2013	409	0,7	10	487	497		0,8	
2014	392	0,6	6	461	467		0,8	
Espoo ● Esbo	105	0,4	3	127	130		0,5	
Vantaa ● Vanda	168	0,8	5	205	210		1,0	
Tampere ● Tammerfors	133	0,6	1	166	167		0,7	
Turku ● Åbo	165	0,9	3	190	193		1,0	
Oulu ● Uleåborg	156	0,8	1	203	204		1,0	
Koko maa ● Hela landet	5 294	1,0	224	6 677	6 901		1,3	

Lähde: Liikenneturva ja Tilastokeskus, Liikenne ja matkailu, Tieliikenneonnettomuudet.
Källa: Trafikskyddet och Statistikcentralen, Transport och turism, Vägfrikolyckor.

Liikennöijäryhmä ● Trafikantgrupp	1995	2000	2005	2010	2012	2013
Yhteensä ● Totalt	994	883	730	674	570	497
Kuolleita ● Döda	7	16	8	5	9	10
Loukkaantuneita ● Skadade	987	867	722	669	561	487
Kuolleita ● Döda						
Jalankulkijat ● Fotgängare	3	8	2	2	5	4
Pyöräilijät ● Cyklister	1	–	–	–	–	–
Mopoilijat ● Mopedister	–	–	–	–	–	–
Moottoripyöräilijät ● Motorcyklister	1	–	2	1	1	–
Autonkuljettajat ¹ ● Förare ¹	2	5	3	2	2	3
Ajoneuvon matkustajat ● Passagerare i motorfordon	–	3	1	–	1	3
Loukkaantuneita ● Skadade						
Jalankulkijat ● Fotgängare	203	188	114	105	99	76
Pyöräilijät ● Cyklister	192	121	108	113	104	116
Mopoilijat ● Mopedister	10	11	18	37	12	26
Moottoripyöräilijät ● Motorcyklister	31	27	37	48	36	34
Autonkuljettajat ¹ ● Förare ¹	317	305	240	215	185	149
Ajoneuvon matkustajat ● Passagerare i motorfordon		234	215	205	151	125

¹ Ml. raitiovaunun ja moottorikäyttöisen työkonen kuljettajat. ● Inkl. spårvagnsförare och förare av motordrivna arbetsmaskiner.

Lähde: Kaupunkisuunnitteluviraston liikennesuunnitteluosasto.
Källa: Stadsplaneringskontorets trafikplaneringsavdelning.

Ikä ● Ålder	Liikennöijäryhmä ● Trafikantgrupp	1995	2000	2005	2010	2012	2013
0–14	Yhteensä ● Totalt	81	67	58	40	39	21
	Jalankulkijat ● Fotgängare	29	34	17	15	19	10
	Pyöräilijät ● Cyklister	19	9	13	11	7	5
	Mopoilijat ● Mopedister	2	–	1	–	1	–
	Autonkuljettajat ¹ ● Förare ¹	–	1	1	–	–	–
	Ajoneuvon matkustajat ● Passagerare i motorfordon	31	23	26	14	12	6
15–24	Yhteensä ● Totalt	196	189	148	177	122	121
	Jalankulkijat ● Fotgängare	29	31	19	22	10	11
	Pyöräilijät ● Cyklister	26	19	16	15	19	20
	Mopoilijat ● Mopedister	7	7	12	28	9	19
	Moottoripyöräilijät ● Motorcyklister	21	10	10	19	14	11
	Autonkuljettajat ¹ ● Förare ¹	50	59	48	44	33	24
	Ajoneuvon matkustajat ● Passagerare i motorfordon	63	63	43	49	37	36
25–64	Yhteensä ● Totalt	627	554	465	401	359	295
	Jalankulkijat ● Fotgängare	105	91	59	52	57	40
	Pyöräilijät ● Cyklister	139	87	72	81	67	75
	Mopoilijat ● Mopedister	1	4	5	9	2	7
	Moottoripyöräilijät ● Motorcyklister	11	17	29	29	22	23
	Autonkuljettajat ¹ ● Förare ¹	250	240	178	158	143	115
	Ajoneuvon matkustajat ● Passagerare i motorfordon	121	115	122	72	68	35
65–	Yhteensä ● Totalt	90	73	59	56	50	60
	Jalankulkijat ● Fotgängare	43	40	21	18	18	19
	Pyöräilijät ● Cyklister	9	6	7	6	11	16
	Moottoripyöräilijät ● Motorcyklister	–	–	–	1	1	–
	Autonkuljettajat ¹ ● Förare ¹	19	10	16	15	11	13
	Ajoneuvon matkustajat ● Passagerare i motorfordon	19	17	15	16	9	12
	Yhteensä ● Totalt	994	883	730	674	570	497
	Jalankulkijat ● Fotgängare	206	196	116	107	104	80
	Pyöräilijät ● Cyklister	193	121	108	113	104	116
	Mopoilijat ● Mopedister	10	11	18	37	12	26
Moottoripyöräilijät ● Motorcyklister	32	27	39	49	37	34	
Autonkuljettajat ¹ ● Förare ¹	319	310	243	217	187	152	
Ajoneuvon matkustajat ● Passagerare i motorfordon	234	218	206	151	126	89	

¹ Ml. raitiovaunun ja moottorikäyttöisen työkoneneen kuljettajat. ● Inkl. spårvagnsförare och förare av motordrivna arbetsmaskiner.

Lähde: Kaupunkisuunnitteluviraston liikennesuunnitteluosasto.
Källa: Stadsplaneringskontorets trafikplaneringsavdelning.

4.12

Lentoliikenne 1995–2014: Helsinki-Vantaan lentoasema ja koko maa

Flygtrafik: Helsingfors-Vanda flygstation och hela landet

Air traffic

	1995	2000	2005	2010	2013	2014
Laskeutumiset • Landningar	66 041	82 852	86 502	87 552	84 955	84 353
Kotimaanliikenne • Inrikestrafik	33 251	35 623	33 821	28 041	23 099	21 762
Säännöllinen liikenne • Regulerad trafik	25 039	31 487	30 689	25 254	21 541	20 322
Tilauslennot • Charter trafik	523	432	511	542	174	134
Muu liikenne • Övrig trafik	7 689	3 704	2 621	2 245	1 384	1 306
Kansainvälinen liikenne • Utrikestrafik	32 790	47 229	52 681	59 511	61 856	62 591
Säännöllinen liikenne • Regulerad trafik	27 619	41 329	46 601	54 236	56 082	57 112
Tilauslennot • Charter trafik	3 267	5 143	5 652	4 873	5 090	4 772
Muu liikenne • Övrig trafik	1 904	757	428	402	684	707
Matkustajat¹ • Passagerare¹ (1 000)	7 221	10 010	11 133	12 837	15 279	15 949
Kotimaanliikenne • Inrikestrafik	2 089	3 043	2 804	2 206	2 432	2 508
Lähteneet • Avresta	1 037	1 516	1 397	1 101	1 219	1 255
Saapuneet • Anlända	1 052	1 527	1 407	1 105	1 213	1 253
Kansainvälinen liikenne • Utrikestrafik	5 132	6 967	8 329	10 631	12 847	13 441
Lähteneet • Avresta	2 595	3 523	4 172	5 360	6 432	6 719
Saapuneet • Anlända	2 537	3 444	4 157	5 271	6 415	6 722
Rahti, tonnia • Frakt, ton	77 971	80 571	113 985	146 382	180 876	176 716
Kotimaanliikenne • Inrikestrafik	5 500	3 958	2 363	1 041	1 260	987
siitä lähtenyt • därav avgående	3 653	2 636	1 513	670	586	513
Kansainvälinen liikenne • Utrikestrafik	72 471	76 613	111 622	145 341	179 615	175 729
siitä lähtenyt • därav avgående	34 300	39 238	57 302	71 321	86 782	86 069
Posti, tonnia • Post, ton	13 343	15 618	11 783	10 355	9 299	12 579
Kotimaanliikenne • Inrikestrafik	3 262	3 042	2 164	2 508	1 587	1 593
siitä lähtenyt • därav avgående	1 955	2 064	1 394	1 173	989	1 007
Kansainvälinen liikenne • Utrikestrafik	10 081	12 576	9 619	7 847	7 713	10 986
siitä lähtenyt • därav avgående	4 571	6 042	4 611	3 224	3 523	4 524
Koko maa • Hela landet						
Laskeutumiset • Landningar	285 210	283 794	276 032	265 675	229 547	218 724
Kotimaanliikenne • Inrikestrafik	243 723	223 686	210 221	194 020	156 330	145 657
Kansainvälinen liikenne • Utrikestrafik	41 487	60 108	65 811	71 655	73 217	73 067
Matkustajat¹ • Passagerare¹ (1 000)	9 857	13 864	15 180	16 499	19 013	19 692
Kotimaanliikenne • Inrikestrafik	4 339	6 248	5 645	4 502	4 878	5 031
Kansainvälinen liikenne • Utrikestrafik	5 518	7 616	9 535	11 997	14 134	14 661
Rahti, tonnia • Frakt, ton	84 837	93 230	120 427	156 860	186 354	180 761
Kotimaanliikenne • Inrikestrafik	10 100	14 817	4 694	1 982	2 200	1 671
Kansainvälinen liikenne • Utrikestrafik	74 737	78 413	115 733	154 878	184 154	179 090
Posti, tonnia • Post, ton	18 236	20 030	14 877	11 780	11 221	14 233
Kotimaanliikenne • Inrikestrafik	8 031	7 432	5 251	3 975	3 507	3 247
Kansainvälinen liikenne • Utrikestrafik	10 205	12 598	9 626	7 805	7 714	10 986

¹ Ml. vaihtomatikustajat ja kauttakulkevat matkustajat. • Inkl. transfer- och transitpassagerare.

Lähde: Finavia Oyj.
Källa: Finavia Abp.

4.13

Helsinki-Malmin lentoaseman liikenne 1995–2014

Trafiken vid Helsingfors-Malm flygstation
Traffic at Helsinki-Malmi Airport

	1995	2000	2005	2010	2013	2014
Laskeutumiset • Landningar	40 706	41 843	47 262	41 570	36 394	34 270
Kotimaanliikenne • Inrikestrafik	40 187	41 123	46 672	41 338	36 127	33 980
Kansainvälinen liikenne • Utrikestrafik	519	720	590	232	267	290
Matkustajat • Passagerare	9 637	1 783	1 493	50	–	–
Kotimaanliikenne • Inrikestrafik	6 611	1 628	1 447	50	–	–
Kansainvälinen liikenne • Utrikestrafik	3 026	155	46	–	–	–

Lähde: Tilastokeskus, Liikenne ja matkailu, Liikennetilastollinen vuosikirja ja Finavia Oyj.
Källa: Statistikcentralen, Transport och turism, Samfärdselstatistisk årsbok och Finavia Abp.

4.14

Rautateiden matkustajaliikenne Helsingin alueella ja koko maassa 1995–2014

Järnvägarnas passagerartrafik inom Helsingfors område och i hela landet
Rail passengers

	Milj. matkustajaa • Milj. passagerare					
	1995	2000	2005 ¹	2010	2013 ²	2014
Lähiliikenne • Närtrafik	24,3	33,2	39,2	42,3	41,7	42,4
Saapuneet • Anlända	12,6	15,7	18,7	20,0	20,3	20,3
Lähteneet • Avresta	11,7	17,5	20,5	22,3	21,4	22,1
Kaukoliikenne yhteensä • Fjälltrafik totalt	6,2	6,3	5,3	6,0	6,2	6,0
Koko maassa matkustajia yhteensä						
• I hela landet passagerare totalt	44,4	54,8	63,5	69,0	69,3	68,3

¹ Laskentatapa muuttunut kaukoliikenteessä. • Beräkningssätt ändrade i fjälltrafiken.

² Lähijunaliikenteen matkustajalaskentamenetelmä on muuttunut vuonna 2013, joten luvut eivät ole suoraan vertailukelpoisia edellisten vuosien kanssa. • Sättet att räkna passagerarna på lokaltågen i Helsingforsregionen förändrades år 2013, så talen är inte direkt jämförbara med tidigare tal.

Lähde: VR-Yhtymä Oy ja Tilastokeskus, Tilastokatsauksia.
Källa: VR-Group Ab och Statistikcentralen, Statistiska översikter.

4.15

Rautateiden tavaraliikenne Helsingin seudulla 2010–2014

Järnvägarnas godstrafik i Helsingforsregionen

Goods carried by State Railways in the Helsinki Region

	2010	2012	2013	2014
Saapunut tavara¹ • Anlänt gods¹	661 481	516 970	497 794	458 185
Kemian ja siihen liittyvän teollisuuden tuotteet ja raaka-aineet				
• Den kemiska och därtill hörande industrins produkter och råvaror	9 539	0	1	0
Paperiteollisuustuotteet • Pappersindustriprodukter		429 748	367 384	367 077
362 119				
Puu ja puuteokset • Trä och träindustriprodukter	40 320	40 445	31 949	56 674
Metalliteollisuustuotteet • Metallindustriprodukter	176 814	106 765	97 862	37 717
Muut tuotteet • Övrigt gods	5 060	2 376	905	1 675
Lähetetty tavara¹ • Avsant gods¹	241 720	75 108	78 757	12 989
Kemian ja siihen liittyvän teollisuuden tuotteet ja raaka-aineet				
• Den kemiska och därtill hörande industrins produkter och råvaror	21 473	1 648	220	0
Paperiteollisuustavarat • Pappersindustriprodukter	1 493	204	44	90
Puu ja puuteokset • Trä och träindustriprodukter	3 443	333	374	153
Metalliteollisuustavarat • Metallindustriprodukter	179 249	54 316	60 055	734

¹ Sisältää tavararyhmittäisiä vuosioikaisuja. • Innehåller årliga korrigeringar enligt slag av gods.

Lähde: VR-Yhtymä Oy.

Källa: VR-Group Ab

Meritse tapahtunut tuonti ja vienti 1995–2014

Import och export sjöledes

Seaborne imports and exports

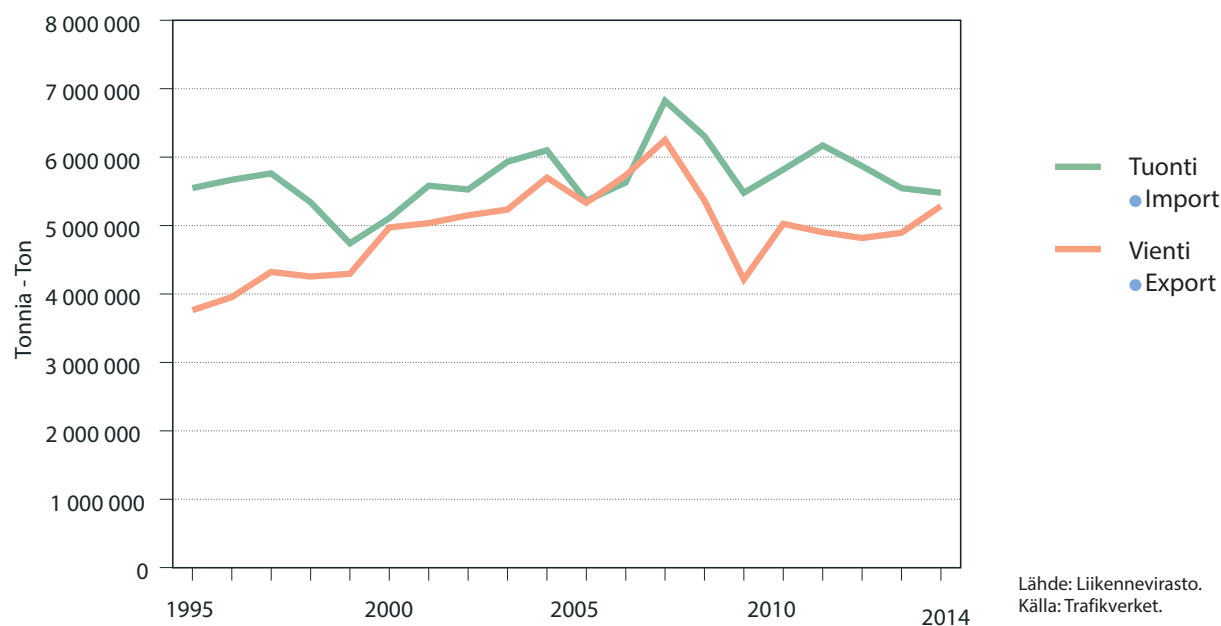

Lähde: Liikennevirasto.
Källa: Trafikverket.

	Henkilöitä • Personer				
	2000	2005	2010	2013	2014
Lähtö- tai määrämaa • Avgångs- eller destinationsland					
Saapuneet • Anländer	4 635 051	4 633 375	5 236 377	5 810 566	5 890 038
Ruotsi • Sverige	1 353 900	1 303 148	1 181 635	1 137 334	1 128 418
Muut Pohjoismaat • Övriga Norden	3 982	971	–	–	–
Venäjä • Ryssland	65 511	33 667	85 598	226 817	171 893
Viro • Estland	3 117 107	3 040 703	3 506 798	3 947 495	4 103 317
Saksa • Tyskland	89 978	24 061	135 604	79 145	69 533
Puola • Polen	–	135	10 638	158	116
Muut maat ¹ • Andra länder ¹	4 573	230 690	316 104	419 617	416 761
%:a koko maan satamiin saapuneista matkustajista					
• I % av till landets hamnar anländera passagerare	57,9	55,7	59,8	63,4	64,5
Lähteneet • Avresta	4 615 990	4 636 814	5 168 482	5 745 959	5 846 026
Ruotsi • Sverige	1 337 423	1 307 895	1 185 534	1 219 056	1 197 884
Muut Pohjoismaat • Övriga Norden	2 427	1 106	–	–	–
Venäjä • Ryssland	74 697	33 017	72 486	128 048	97 730
Viro • Estland	3 110 300	3 046 458	3 461 844	3 912 441	4 072 414
Saksa • Tyskland	88 100	18 031	116 235	65 214	61 120
Puola • Polen	–	135	12 949	27	141
Muut maat ¹ • Andra länder ¹	3 043	230 172	319 434	421 173	416 737
%:a koko maan satamiin saapuneista matkustajista					
• I % av till landets hamnar anländera passagerare	58,0	56,1	59,8	63,4	64,5

¹ Ml. vuodesta 2002 lähtien ulkomaiset risteilyalukset. • Inkl. utländska kryssningsfartyg fr.o.m. år 2002.

Lähde: Liikennevirasto.
Källa: Trafikverket.

	Tuonti • Import			Vienti • Export		
	Yhteensä, tonnia • Totalt, ton	Siitä suom. aluksilla, % • Därav med finska fartyg, %	%-osuus koko maan tuonnista • I % av landets totala import	Yhteensä, tonnia • Totalt, ton	Siitä suom. aluksilla, % • Därav med finska fartyg, %	%-osuus koko maan tuonnista • I % av landets totala import
1990	4 794 954	52,7	13,8	2 463 970	43,0	10,2
2000	5 108 338	47,0	12,4	4 973 207	37,5	12,6
2005	5 361 700	43,3	10,8	5 331 956	33,6	13,4
2010	5 818 251	36,9	11,3	5 024 646	31,7	12,0
2013	5 546 000	47,0	11,2	4 894 563	37,4	10,4
2014	5 479 247	51,0	11,2	5 285 134	41,1	10,8

Lähde: Liikennevirasto.
Källa: Trafikverket.

4.18

Meritse tapahtunut tuonti ja vienti tavararyhmittäin 1990–2014

Import och export sjöledes efter varugrupp

Seaborne imports and exports by commodity group

	Tonnia • Ton					
	1990	2000	2005	2010	2013	2014
Tuonti • Import	4 794 954	5 108 338	5 361 700	5 818 251	5 546 000	5 446 045
Viljaa • Spannmål	73 845	10 471	3 587	2 750	4 802	8 076
Kivihiiltä ja koksia • Stenkol och koks	1 512 142	858 787	694 274	699 895	779 110	620 604
Metalleja ja metalliteoksia						
• Metaller och metallfabrikat	230 428	270 162	299 990	306 586	297 042	271 604
Kappaletavaraa • Styckegods	2 247 996	3 433 487	3 582 099	3 082 840	3 114 446	3 143 081
Kivennäisöljyä • Mineralolja	473 308	292 779	214 833	100 831	14 480	28 875
Muuta tavaraa • Annat gods	257 235	242 652	566 917	1 625 349	1 336 120	1 373 805
Vienti • Export	2 463 970	4 973 207	5 331 956	5 024 646	4 894 563	5 250 413
Sahattua puutavaraa • Sågade trävaror	30 171	233 332	324 180	249 610	293 457	326 883
Muuta puutavaraa • Andra trävaror	34 687	1 888	1 577	3 661	469	1 633
Paperia, pahvia ja kartonkia						
• Papper, papp och kartong	342 407	696 250	726 951	572 225	755 391	724 837
Selluloosaa ja puuhioketta						
• Cellulosa och slipmassa	8 215	19 391	15 736	8 100	50 153	37 611
Kappaletavaraa • Styckegods	1 886 946	3 531 776	3 173 039	2 515 742	2 789 372	2 831 194
Muuta tavaraa • Annat gods	161 544	491 570	1 090 473	1 675 308	1 005 721	1 328 255

¹ Sahaamaton puutavara. • Osägade trävaror.

Lähde: Liikennevirasto.
Källa: Trafikverket.

4.19

Kauppalaivaston kuuluvat alukset 31.12.2005–2014

Fartyg som hör till handelsflottan

Merchant vessels

Alukset, joiden kotipaikka on Helsinki ja pituus vähintään 15 m.

Fartyg hemmahörande i Helsingfors och som är åtminstone 15 m långa.

	Luku • Antal				Bruttovetoisuus • Bruttodräktighet			
	2005	2010	2013	2014	2005	2010	2013	2014
Matkustaja-alukset • Passagerarfartyg	38	47	51	48	4 138	142 619	227 125	26 039
Säiliöalukset • Tankfartyg	2	4	1	1	8 875	150 963	50	50
Kuivalastialukset • Torrlastfartyg	21	24	29	32	282 567	210 669	484 798	499 153
Muut alukset • Övriga fartyg	59	70	63	58	122 694	112 803	102 831	66 552
Yhteensä • Totalt	120	145	144	139	418 274	617 054	814 804	591 794
%:a koko maan kauppalaivastosta								
• i % av landets handelsflotta	18,7	21,6	20,8	19,9	26,5	40,3	47,4	35,2
Proomut ¹ • Pråmar ¹	15	31	38	55	7 843	12 843	16 164	54 043

¹Vuodesta 2014 lukien luku sisältää (johtuen alaluokituksen muutoksesta) myös muita kuljetuskoneettomia aluksia kuin proomuja. • Sedan år 2014 innehåller talet (p.g.a. förändring i klassificeringen) även andra fartyg utan drivmotor än pråmar.

Lähde: Liikenteen turvallisuusvirasto Trafi.
Källa: Trafiksäkerhetsverket Trafi.

	Ulkomainen liikenne ● Utrikestrafik		Kotimainen liikenne ● Inrikestrafik		Yhteensä ● Totalt	
	Luku ● Antal	Nettovetoisuus ● Nettodräftighet	Luku ● Antal	Nettovetoisuus ● Nettodräftighet	Luku ● Antal	Nettovetoisuus ● Nettodräftighet
1995	8 635	57 690 520	526	351 457	9 161	58 041 977
2000	10 760	67 901 398	498	288 364	11 258	68 189 762
2005	12 909	75 158 000	216	134 491	13 125	75 292 491
2010	8 355	100 944 000	98	52 000	8 453	100 996 000
2013	7 985	115 813 800	141	37 700	8 126	115 851 500
2014	7 888	114 388 864	80	26 190	7 968	114 415 054

Lähde: Helsingin Satama.
Källa: Helsingfors Hamn.

	2010	2011	2012	2013	% ²
Helsinki ● Helsingfors					
Toimipaikkoja ● Arbetsställen	2 253	2 249	2 266	2 415	16,2
Henkilökuntaa ● Personal	13 196	13 788	13 844	14 629	22,7
Liikevaihto ● Omsättning, milj.euro	1 409	1 492	1 574	1 523	22,9
Espoo ● Esbo					
Toimipaikkoja ● Arbetsställen	550	544	565	544	3,7
Henkilökuntaa ● Personal	2 419	2 508	2 522	2 438	3,8
Liikevaihto ● Omsättning, milj.euro	212	233	247	247	3,7
Vantaa ● Vanda					
Toimipaikkoja ● Arbetsställen	510	499	497	514	3,5
Henkilökuntaa ● Personal	3 140	3 318	3 446	2 965	4,6
Liikevaihto ● Omsättning, milj.euro	400	476	449	442	6,6
Tampere ● Tammerfors					
Toimipaikkoja ● Arbetsställen	729	706	715	745	5,0
Henkilökuntaa ● Personal	3 199	3 202	3 421	3 410	5,3
Liikevaihto ● Omsättning, milj.euro	342	360	393	377	5,7
Turku ● Åbo					
Toimipaikkoja ● Arbetsställen	602	622	652	677	4,6
Henkilökuntaa ● Personal	2 547	2 974	3 358	3 605	5,6
Liikevaihto ● Omsättning, milj.euro	258	296	332	342	5,1
Koko maa ● Hela landet					
Toimipaikkoja ● Arbetsställen	14 506	14 492	14 516	14 862	100
Henkilökuntaa ● Personal	60 837	63 454	63 322	64 310	100
Liikevaihto ● Omsättning, milj.euro	5 938	6 386	6 666	6 661	100

¹ Tiedot toimialaluokituksen (TOL 2008) mukaisina. ● Uppgifterna iaktar NI 2008.

² Koko maan vastaavasta luvusta. ● Av det motsvarande talet för hela landet.

Lähde: Tilastokeskus.
Källa: Statistikcentralen.

4.22

Hotellit ja yöpymiset 2000–2014

Hotell och övernattningar

Hotels and overnight stays

	2000	2005	2010	2013	2014
Majoitusliikkeitä, 1.1. • Inkvarteringsanläggningar, 1.1.	60	58	63	65	60
siitä hotelleja • därav hotell	47	48	55	55	52
Huoneita • Rum	7 577	7 989	8 843	9 055	9 078
Vuoteita • Bäddar	14 580	15 696	17 605	18 206	18 081
Helsingin osuus koko maan majoitusliikkeiden kapasiteetista,% ¹					
• Helsingfors andel av kapaciteten för inkvarteringsanläggningar i hela landet, % ¹	10	11	11	11	11
Hotellien kapasiteetista, % ¹ • Hotellens kapacitet, % ¹	12	13	14	15	15
Saapuneet matkustajat • Anlända resande	1 430 256	1 425 002	1 821 799	1 883 560	1 897 145
Hotellien tilankäyttö • Utnyttjande av hotellens kapacitet					
Huoneita • Rum	7 262	7 774	8 650	8 869	8 941
Vuoteita • Bäddar	13 758	15 026	16 922	17 374	17 388
Käyttö-%, • Kapasitetsutnyttjande, %					
Huoneet • Rum	68	67	67	68	68
Yöpymisiä kaikkiaan • Övernattningar totalt	2 386 781	2 365 261	2 996 164	3 088 985	3 107 710
siitä • därav					
ulkomaalaiset • utlänningar, %	60,0	60,5	53,6	53,6	52,7

¹ Laskettu vuoteiden lukumäärän perusteella. • Beräknad på basen av bäddarnas antal.

Lähde: Tilastokeskus.
Källa: Statistikcentralen.

Matkustustapa aamuruuhkassa klo 6.00–9.00 Helsingin keskustaan päin 1995–2014

Färdsätt mot Helsingfors under morgonrusningen

Means of travel into Helsinki's centre in the morning rush hours

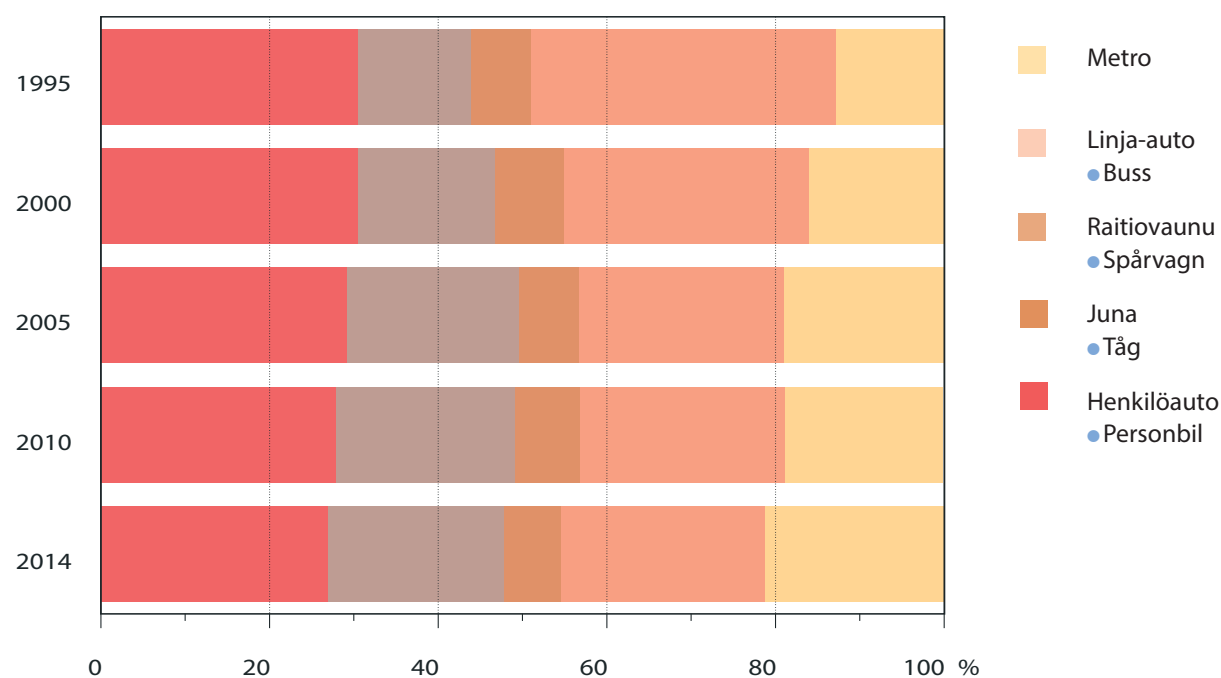

Lähde: Kaupunkisuunnitteluviraston liikennesuunnitteluosasto.
Källa: Stadsplaneringskontorets trafikplaneringsavdelning.

	Ravintoloiden määrä ● Antalet restauranger	Ravitsemis- myynti ● Förplägnings- intäkt (1 000 euro)
A- ja B-ravintolat² ● A- och B-restauranger²		
Koko maa ● Hela landet	6 358	997 168
Uusimaa ● Nyland	1 826	435 210
Espoo ● Esbo	168	46 597
Helsinki ● Helsingfors	1 086	285 676
Hyvinkää ● Hyvinge	37	5 892
Järvenpää ● Träskända	32	4 273
Kerava ● Kervo	16	2 181
Lohja ● Lojo	49	5 588
Porvoo ● Borgå	69	11 825
Raasepori ● Raseborg	54	6 204
Tuusula ● Tusby	19	2 888
Vantaa ● Vanda	143	38 311
C-ravintolat² ● C-restauranger²		
Koko maa ● Hela landet	2 324	528 632
Uusimaa ● Nyland	392	86 136
Espoo ● Esbo	35	14 708
Helsinki ● Helsingfors	185	36 365
Hyvinkää ● Hyvinge	16	3 448
Vantaa ● Vanda	40	9 454

¹ Vuodesta 2014 lähtien luvut eivät ole vertailukelpoisia aikaisempiin vuosiin nähden. ● Fr. o. m. år 2014 talen är inte jämförbara med tidigare år.

² A: ravintola saa anniskella kaikkia Suomessa myytäviä alkoholijuomia, B: enintään 22 til-% sisältäviä alkoholijuomia. C: enintään 4,7 til-%, käymisteitse valmistettuja alkoholijuomia. ● A: restauranger får skänka ut alla alkoholdrycker som säljs i Finland, B: enbart drycker med högst 22 vol-% alkoholhalt. C: endast drycker med högst 4,7 vol-% alkoholhalt som framställts genom jäsnings.

Lähde: Sosiaali- ja terveysalan lupa- ja valvontavirasto.

Källa: Tillstånds- och tillsynsverket för social- och hälsovården.

Poliisin tietoon tulleet tieliikenneonnettomuksien uhrin 2014

Offer vid vägtrafikolyckor som kommit till polisens kännedom

Victims of road traffic accidents reported to the police

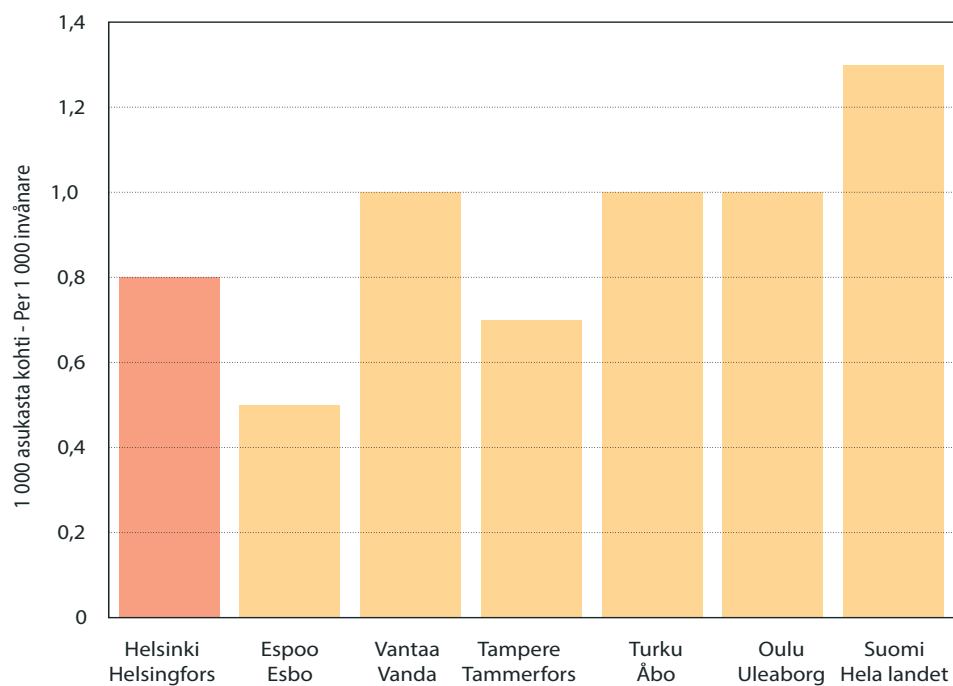

Lähde: Liikenneturva ja Tilastokeskus, Liikenne ja matkailu, Tieliikenneonnettomuudet.

Källa: Trafikskyddet och Statistikcentralen, Transport och turism, Vägtrafikolyckor.

Terveyspalvelut ja terveydentila

Hälsoservice och hälsotillstånd

Health care

Kuvio- ja taulukkoluetelo

Figur- och tabellförteckning

List of diagrams and tables

	Vakioitu sairastavuusindeksi Helsingin seudulla 2014 (koko maa = 100).....	131
	Standardiserat sjuklighetsindex (hela landet = 100)	
	Standardised morbidity index (Finland=100)	
	Erityiskorvattaviin lääkkeisiin oikeutettuja, % väestöstä 1990–2014	133
	Andel invånare berättigade till specialersättning för läkemedel	
	Proportion of residents entitled to special reimbursement for medicines	
	Kaupungin järjestämiä (itse tuotetut ja ostetut) terveyspalveluja käyttäneet helsingiläiset, osuus (%) väestöstä 2000–2014	136
	Andel helsingforsbor som anlitat hälsoservice föranstaltad (egen eller köpt) av staden	
	Proportion of Helsinki residents having frequented the services provided by Helsinki City Health Care	
	Yksityislääkärissä käyneet helsingiläiset, osuus vastaavan ikäisestä väestöstä 2014	136
	Andel helsingforsbor av olika åldrar som besökt privat läkare	
	Proportion of Helsinki residents of various ages having seen private doctors	
5.1	Kaupungin järjestämiä (itse tuotetut ja ostetut) terveydenhuoltopalveluja käyttäneet henkilöt 2000–2014	119
	Personer som fått hälsovård föranstaltad (egen eller köpt) av staden	
	Persons having received health care services	
5.2	Kaupungin järjestämien (itse tuotetut ja ostetut) avohoidon palveluiden käyttö 2010–2014	120
	Anlitande av öppenvårdsservice föranstaltad (egen eller köpt) av staden	
	Non-hospital health care services provided by Helsinki City (including outsourced services)	
5.3	Kaupungin järjestämiä (itse tuotetut ja ostetut) laitoshoidon palveluja käyttäneet henkilöt ja hoitopäivät 2010–2014	121
	Personer samt vård dagar i anstaltsvårdsservice föranstaltad (egen eller köpt) av staden	
	Hospital care provided by Helsinki City (including outsourced services)	
5.4	Kaupungin järjestämiä (itse tuotetut ja ostetut) avoterveydenhoidon palveluja käyttäneet helsingiläiset asuinalueen mukaan 2014	122
	Helsingforsbor som anlitat öppen hälsovård ordnad av staden (egen eller köpt service), enligt hemdistrikt	
	Helsinki residents having received non-hospital health care provided by the Helsinki City (city's own or outsourced services), by clients' home district	

5.5	Kaupungin järjestämät (itse tuotetut ja ostetut) avoterveydenhoitokäynnit ja hoitopuhelut potilaan asuinalueen mukaan 2014	124
	Besök och vårdamtal inom den öppna hälsovården ordnad av staden (egen eller köpt), enligt patientens hemdistrikt Visits and phone calls within non-hospital health care provided by the Helsinki City (city's own or outsourced services), by clients' home district	
5.6	Kaupungin järjestämä (itse tuotettu ja ostettu) vuodeosastohoito potilaan asuinalueen mukaan 2014	126
	Bäddavdelningsvård ordnad av staden (egen eller som köpt service) enligt patientens hemdistrikt Care at hospital wards provided by the Helsinki City (city's own or outsourced services), by patients' home district	
5.7	Vanhusten ja vammaisten kodinhoitoapua käyttäneet henkilöt ja käyntikerrat 2005–2014, oma toiminta	127
	Personer som fått stadens egen hemvårdshjälp för åldringar och handikappade, samt antalet besök People having received the city's own household assistance for the elderly and handicapped, and the number of calls	
5.8	Yksityislääkäriin palkkioista sairaanhoitokorvauksia saaneet helsinkiläiset 2014	128
	Helsingforsbor som fått sjukvårdersättning för besök hos privata läkare Helsinki residents having received reimbursements of the fees charged by doctors practising privately	
5.9	Sairasvakuutuksen korvaamien yksityisten sairaanhoitopalvelujen käyttö 2000–2014	128
	Anlitande av sådan privat sjukvård som ersätts av sjukförsäkringen Use of private-sector health care services reimbursed by the National Health Insurance	
5.10	Peruskorvattujen ja erityiskorvattujen lääkkeiden saajat ja korvaukset 2005–2014	129
	Personer som fått grund- respektive specialersättning för läkemedel, samt utbetalat ersättningsbelopp Recipients of basic and of special reimbursement for medicine, and the total amounts received	
5.11	Erytyiskorvattaviin lääkkeisiin oikeutetut 2014	129
	Personer berättigade till specialersättning för läkemedel Persons entitled to special reimbursements for medicine	
5.12	Erytyiskorvattaviin lääkkeisiin oikeutettuja 31.12.2000–2014	130
	Antal invånare berättigade till specialersättning för läkemedel Number of residents entitled to special reimbursement for medicine	
5.13	Vakioitu kansantauti-indeksi Helsingin seudulla 2014	130
	Standardiserat folksjukdomindex Standardised index for diseases of public health importance	
5.14	Sairausvakuutuslain mukaiset sairaus- ja vanhempainpäivärahojen saajat ja maksetut päivärahat 2009–2014	131
	Mottagare av i sjukförsäkringslagen avsedd sjukdagpenning resp. föräldradagpenning Recipients of sickness allowance or/and parental allowance	
5.15	Työkyvyttömyyseläkkeensaajat sairauspäryhmän mukaan 31.12.2014	132
	Invaliditetspensionstagarna efter sjukdomshuvudgrupp National disability pensions by main group of disease	
5.16	Kuolleet kuolemansyyn (54-luokkainen) mukaan 2013	133
	Avlidna enligt dödsorsak (54 klasser) Deceased by cause of death (54-class)	

5.17	Kaikkien palkansaajien työtapaturmat Helsingissä toimialoittain 2010–2013	134
	Samtliga löntagares olycksfall i arbetet i Helsingfors näringsgrensvis	
	Accidents at work among all wage earners in Helsinki, by industry	
5.18	Alkoholijuomien myynti Helsingissä 1995–2014	135
	Försäljning av alkoholdrycker i Helsingfors	
	Sale of alcoholic beverages in Helsinki	

Käsitteet ja määritelmät

Helsingin tuottamiin ja järjestämiin terveyspalveluihin sisältyvät kaupungin oma toiminta, Helsingin ja Uudenmaan sairaanhoitopiirin kuntayhtymän (HUS-yhtymä) palvelut sekä ostot muilta palveluntuottajilta.

Perusterveydenhuolto sisältää avohoidon ja laitoshoidon palvelut omana toimintana ja ostettuna. Perusterveydenhuollon avohoitoon sisältyvät mm. terveysasemien ja päivystyksen, kotihoidon, terveysneuvonnan sekä suun terveydenhoidon potilaat, käynnit ja hoitopuhelut. Käynneiksi lasketaan asiakkaan terveyden- ja sairaanhoitokäynnit vastaanotolla ja henkilökunnan käynnit potilaan kotona. Käyn-teihin rinnastettavia ovat perhehoito- ja asumiskuntoutuspäivät.

Erikoissairaanhoito sisältää avohoidon ja laitoshoidon palvelut omana toimintana tai ostettuna. Erikoissairaanhoito jakautuu somaattiseen ja psykiatriseen erikoissairaanhoitoon. Avohoitokäynti on potilaan käynti sairaalan poliklinikalla tai henkilökunnan käynti esim. potilaan kotona.

Yksityiset terveyspalvelut käsittävät sairausvakuutuksen korvaamien palveluiden käytön ja kustannukset. Palveluita ovat lääkärinpalkkiot, hammaslääkärinpalkkiot, tutkimus ja hoito sekä sairauden, raskauden tai synnytyksen aiheuttamat matkat. Yksityislääkärikäynnit voivat olla yleis- tai erikoislääkärikäyntejä.

Lääkekorvaukset peruskorvauksena sekä erityiskorvauksena lääkärin määräämistä reseptilääkkeistä maksaa Kela. Peruskorvaus oli 50 prosenttia lääkkeen myyntihinnasta tai viitehinnasta vuoteen 2005 asti, sen jälkeen 42 prosenttia ja 1.2.2013 alkaen 35 prosenttia. Erityiskorvaus oli joko 100 tai 75 prosenttia lääkkeen hinnasta vuoteen 2005, sen jälkeen 100 tai 72 prosenttia ja 1.2.2013 alkaen 100 tai 65 prosenttia lääkekohtaisen 3,00 euron omavastuun jälkeen. Erityiskorvaus maksetaan eräiden vaikeiden ja pitkäaikaisten sairauksien hoitoon tarvittavista lääkkeistä.

Sairastavuusindeksi kuvaa väestön yleistä terveydentilaa. Indeksissä koko maa on 100 kunakin vuonna. Kela tuottaa kunnittaisen indeksin väestön kuolleisuuden, erityiskorvattavien lääkkeiden käytön ja työkyvyttömyyseläkkeellä olevien henkilöiden perusteella. Indeksillä on saatavissa vakioimattomana ja vakioituna.

Kansantauti-indeksi kuvaa seitsemän yleisimmän erityiskorvattavaan lääkahoitoon oikeuttavan sairauden esiintyvyyttä. Indeksillä tuottaa Kela.

Työkyvyttömyyseläkettä myönnetään 16–64-vuotiaalle henkilölle jolla on sairaus, vika tai vamma, joka estää kohtuullisen toimeentulon turvaavan työnteon. Pysyvästi sokeaa, liikuntakyvyttöntä tai muutoin sairauden vuoksi avutonta hakijaa pidetään aina työkyvyttömänä. Työkyvyttömyyseläkettä saavien sairaus pääryhmät on esitetty kansainvälisen tautiluokituksen (ICD-10) mukaisena.

Kuolemansyy. Tilaston kuolemansyistä tuottaa Tilastokeskus. Peruskuolemansyyn päättelyssä sovelletaan kansainvälisen tautiluokituksen (ICD-10) sääntöjä. Tilastokeskus on laatinut tautiluokituksen lyhennettyjä luokituksia, joista esitetään 54-luokkaisen luokituksen pääkohdat.

Begrepp och definitioner

Den hälsoservice som produceras eller ordnas av Helsingfors stad inbegriper stadens egna tjänster, Helsingfors och Nylands sjukvårdsdistrikts HNS:s dito samt sådana som köpts av övriga serviceproducenter.

Primärhälsovården inbegriper öppenvård och slutenvård producerad av stadens hälsovård eller köpt av andra serviceproducenter. Besöken inom primärhälsovård omfattar bl.a. besök vid hälsostation eller dejour, hälsorådgivning, skol- och studenthälsovård och tandvård, samt hemvårdens besök. Som besök räknas dels klienternas besök vid mottagningar, dels personalens besök hos patienter. Med besök jämställs även läkarnas vårdsamtal samt familjevårds- resp. boenderehabiliteringsdagarna.

Specialsjukvården inbegriper öppenvård och slutenvård producerad av stadens hälsovård eller köpt av andra serviceproducenter. Öppenvårdsbesök är dels patienternas besök vid sjukhuspolikliniker, dels personalens besök t.ex. i patientens hem.

Statistiken om **privat hälsovårdsservice** omfattar anlitaandet av och kostnaderna för service ersatt av sjukförsäkringen. Det kan handla om privatläkararvoden, privattandläkararvoden, undersökning och behandling samt resor på grund av sjukdom, graviditet eller förlossning. Privatläkarbesöken kan vara besök hos allmänläkare eller specialist.

Läkemedelskostnader ersätts som antingen **grundersättning eller specialersättning** för läkarordinerade receptläkemedel. Grundersättningen var 50 procent av läkemedlets försäljningspris eller referenspris ända till år 2005, därefter 42 procent och från 1.2.2013 35 procent. Specialersättning var antingen 100 eller 75 procent av läkemedlets pris ända till 2005, därefter 100 eller 72 procent och från och med 1.2.2013 100 eller 65 procent på det belopp som överstiger den läkemedelsspecifika självriskandelen på 3,00 euro. Specialersättning betalas för läkemedel som behövs för behandling av vissa svåra och långvariga sjukdomar.

Sjuklighetsindex beskriver befolkningens allmänna hälsotillstånd. Indexet har varje år värdet 100 för hela landet. FPA gör upp sjuklighetsindex kommunvis utgående från befolkningens mortalitet, konsumtion av specialersatta läkemedel och antal sjukpensionstagare. Indexet finns både som ostandardiserat och åldersstandardiserat.

Index om folksjukdomar beskriver förekomsten av de sju allmännaste sjukdomar som berättigar till specialersättning för läkemedel. Indexet görs upp av FPA.

Invaliditetspension kan beviljas till en 16 -64-årig person som har sjukdom, lyte eller skada som förhindrar sådant förvärvsarbete som tryggar en skälig utkomst. Varaktigt blinda, rörelseoförmögna eller annars p.g.a. sjukdom hjälplösa sökande räknas alltid som arbetsoförmögna. De huvudsakliga sjukdomar som invaliditetspensionstagarna har presenteras enligt den internationella sjukdomsklassifikationen ICD -10.

Dödsorsak. Statistiken om dödsorsaker förs av Statistikcentralen. Vid fastställande av grundläggande dödsorsak tillämpas reglerna i den internationella sjukdomsklassificeringen ICD -10. Statistikcentralen har också sammanställt förkortade klassificeringar, varav huvudpunkterna i en 54-klassig klassificering presenteras.

	2000	2005	2010	2013	2014	Osuus väestöstä, % ● Andel av befolkningen, % 2014
Helsingfors ● Helsingfors						
Terveydenhuolto yhteensä						
● Hälsovården sammanlagt	418 616	417 599	437 503	435 990	448 024	72,6
Avohoito ● Öppen vård	415 789	415 675	436 645	435 183	447 486	72,6
Laitoshoido ● Anstaltsvård	66 951	62 803	58 647	47 881	48 637	7,9
Perusterveydenhuolto ● Primärhälsovård						
Avohoito ● Öppen vård	375 589	376 960	407 230	400 505	414 858	67,3
Avohoito ● Öppen vård	372 815	374 962	405 912	399 286	414 476	67,2
Laitoshoido ● Anstaltsvård	14 930	13 525	15 419	15 214	19 583	1,6
Erikoissairaanhoito yhteensä						
● Specialsjukvård sammanlagt	188 968	172 984	187 075	197 644	201 496	32,7
Avohoito ● Öppen vård	185 882	169 969	184 479	196 239	199 956	32,4
Laitoshoido ● Anstaltsvård	59 100	55 881	49 237	38 285	146 062	7,5
Somaattinen erikoissairaanhoito						
● Somatisk specialsjukvård	175 959	160 175	175 968	183 955	187 317	30,4
Avohoito ● Öppen vård	172 893	157 262	173 478	182 629	185 820	30,1
Laitoshoido ● Anstaltsvård	54 224	51 741	46 083	35 303	43 519	7,1
Psykiatrin erikoissairaanhoito						
● Psykiatrisk specialsjukvård	21 430	20 230	20 832	25 896	26 873	4,4
Avohoito ● Öppen vård	21 162	19 952	20 580	25 703	26 715	4,3
Laitoshoido ● Anstaltsvård	4 313	3 865	3 663	3 354	3 092	0,5
Ulkokuntalaiset ● Utsocknes						
Terveydenhuolto yhteensä						
● Hälsovården sammanlagt	11 348	14 774	25 696	31 022	33 444	
Avohoito ● Öppen vård	11 154	14 750	25 661	30 473	33 389	
Laitoshoido ● Anstaltsvård	75	104	267	281	335	
Perusterveydenhuolto ● Primärhälsovård						
Avohoito ● Öppen vård	10 722	14 289	24 618	28 932	31 766	
Avohoito ● Öppen vård	10 675	14 270	24 531	28 830	31 736	
Laitoshoido ● Anstaltsvård	66	38	168	191	66	
Erikoissairaanhoito yhteensä						
● Specialsjukvård sammanlagt	559	698	1 689	2 452	2 645	
Avohoito ● Öppen vård	551	694	1 661	2 425	2 589	
Laitoshoido ● Anstaltsvård	9	66	101	92	281	
Somaattinen erikoissairaanhoito						
● Somatisk specialsjukvård	435	294	1 158	1 849	1 935	
Avohoito ● Öppen vård	435	294	1 158	1 849	1 918	
Laitoshoido ● Anstaltsvård	–	–	–	–	189	
Psykiatrin erikoissairaanhoito						
● Psykiatrisk specialsjukvård	125	412	596	763	842	
Avohoito ● Öppen vård	117	408	568	736	803	
Laitoshoido ● Anstaltsvård	9	66	101	92	93	

¹Perusterveydenhuollon laitoshoidon päivystysosastot muutettu somaattiseksi erikoissairaanhoidoksi. ● Dejouravdelningarna inom bashälsovård har förändrats till somatisk specialsjukvård

Huom. Hoidetut henkilöt on saatu laskemalla vuosien 2000–2014 aikana terveyskeskuksen tai Helsingin ja Uudenmaan sairaanhoitopiirin kuntayhtymän (HUS-yhtymän) yksiköissä hoidettujen eri henkilöiden (eri henkilötunnusten) lukumäärä. Henkilöt ovat voineet käyttää vuoden aikana useita eri palveluja, mutta yhdellä rivillä henkilö on laskettu vain kertaalleen. ● Anm. Antalet vårdare personer är summan av dem som åren 2000–2014 vårdats vid stadens hälsovårdscentrals eller Helsingfors och Nylands sjukvårdsdistrikts enheter. Personerna kan under året ha anlitat flera olika tjänster, men för en och samma rad har vederbörande räknats bara en gång.

Lähde: Sosiaali- ja terveysvirasto.
Källa: Social- och hälsovårdsverket.

Kaupungin järjestämien (itse tuotetut ja ostetut) avohoidon palveluiden käyttö 2010–2014

Anlitande av öppenvårdsservice föranstaltad (egen eller köpt) av staden
Non-hospital health care services provided by Helsinki City (including outsourced services)

	2010	2012	2013	2014
Avohoidossa olleet helsinkiläiset henkilöt				
• Helsingforsborna som fått öppenvård				
Kaikki yhteensä • Sammanlagt	436 492	423 571	435 333	447 424
Perusterveydenhuolto • Primärhälsovård	405 930	387 225	399 834	414 659
Avosairaanhoito • Öppen sjukvård	293 590	267 911	282 082	297 710
Terveyskeskuspäivystys • Hälsocentraljour	76 530	72 445	73 598	74 993
Äitiys- ja lastenneuvonta • Mödrar -och barnrådgivning	51 929	55 428	58 538	61 498
Kotihoito • Hemvård	17 043	17 439	17 457	17 724
Suun terveydenhuolto • Munhälsovård	154 534	157 675	163 062	165 073
Muu perusterveydenhuolto • Övrig primärhälsovård	92 897	74 169	76 917	118 400
Erikoissairaanhoito • Specialsjukvård	184 130	190 217	195 906	199 762
Somaattinen erikoissairaanhoito • Somatisk specialsjukvård	173 251	179 571	182 432	185 748
Psykiatrin erikoissairaanhoito • Psykiatrisk specialsjukvård	20 420	20 255	25 527	26 537
Helsingkiläisten avohoitokäynnit ja hoitoasioinnit				
• Helsingforsbornas öppenvårdsbesök och vårdåtgärder				
Kaikki yhteensä • Sammanlagt	5 099 551	5 705 653	6 233 382	6 721 378
Perusterveydenhuolto • Primärhälsovård	4 245 486	4 702 370	5 188 696	5 656 462
Avosairaanhoito • Öppen sjukvård	1 146 772	1 144 703	1 442 425	1 543 816
Terveyskeskuspäivystys • Hälsocentraljour	119 481	115 704	117 020	120 285
Äitiys- ja lastenneuvonta • Mödrar -och barnrådgivning	230 589	278 317	333 591	326 678
Kotihoito • Hemvård	2 042 287	2 482 011	2 586 961	2 715 599
Suun terveydenhuolto • Munhälsovård	448 828	451 133	462 628	463 948
Muu perusterveydenhuolto • Övrig primärhälsovård	257 529	230 502	246 124	486 164
Erikoissairaanhoito • Specialsjukvård	854 065	1 003 283	1 044 686	1 064 916
Somaattinen erikoissairaanhoito • Somatisk specialsjukvård	625 180	716 431	729 676	746 780
Psykiatrin erikoissairaanhoito • Psykiatrisk specialsjukvård	228 885	286 852	315 010	318 136
Ulkokuntalaisten käynnit ja hoitoasioinnit				
• Besök och vårdåtgärder av utsocknes				
Kaikki yhteensä • Sammanlagt	54 546	66 512	74 751	81 429
Perusterveydenhuolto • Primärhälsovård	51 170	60 899	68 786	75 637
Avosairaanhoito • Öppen sjukvård	7 383	9 779	13 044	16 041
Terveyskeskuspäivystys • Hälsocentraljour	7 372	9 056	9 138	9 258
Äitiys- ja lastenneuvonta • Mödrar -och barnrådgivning	1 220	1 971	3 199	4 273
Kotihoito • Hemvård	1 075	1 200	1 503	1 442
Suun terveydenhuolto • Munhälsovård	12 523	15 073	16 019	17 786
Muu perusterveydenhuolto • Övrig primärhälsovård	21 597	23 820	25 884	26 837
Erikoissairaanhoito • Specialsjukvård	3 376	5 613	5 965	5 792
Somaattinen erikoissairaanhoito • Somatisk specialsjukvård	1 747	3 025	2 904	2 740
Psykiatrin erikoissairaanhoito • Psykiatrisk specialsjukvård	1 629	2 588	3 061	3 052

Lähde: Sosiaali- ja terveysvirasto.
Källa: Social- och hälsovårdsverket.

Kaupungin järjestämiä (itse tuotetut ja ostetut) laitoshoidon palveluja käyttäneet henkilöt ja hoitopäivät 2010–2014

Personer samt vårddagar i anstaltsvårdsservice föranstaltad (egen eller köpt) av staden

Hospital care provided by Helsinki City (including outsourced services)

	2010	2012	2013	2014
Laitoshoidossa olleet helsinkiläiset henkilöt				
• Helsingforsborna som fått anstaltsvård				
Kaikki yhteensä • Sammanlagt	58 585	47 892	47 817	48 592
Perusterveydenhuolto • Primärhälsovård	15 418	14 592	15 214	19 583
Erikoissairaanhoido • Specialsjukvård	49 176	38 532	38 219	146 013
Somaattinen erikoissairaanhoido • Somatisk specialsjukvård	46 033	35 593	35 244	43 482
Psykiatrinen erikoissairaanhoido • Psykiatrisk specialsjukvård	3 651	3 321	3 347	3 078
Helsingkiläisten hoitopäivät • Helsingforsbornas vårddagar				
Kaikki yhteensä • Sammanlagt	825 399	783 203	767 431	737 634
Perusterveydenhuolto • Primärhälsovård	444 631	410 292	407 601	331 219
Erikoissairaanhoido • Specialsjukvård	380 768	372 911	359 830	406 415
Somaattinen erikoissairaanhoido • Somatisk specialsjukvård	215 022	197 574	192 719	251 032
Psykiatrinen erikoissairaanhoido • Psykiatrisk specialsjukvård	165 746	175 337	167 111	155 383
Ulkokuntalaisten hoitopäivät • Vårddagar av utsoknes				
Kaikki yhteensä • Sammanlagt	4 597	4 021	4 705	4 424
Perusterveydenhuolto • Primärhälsovård	2 392	2 020	1 450	989
Erikoissairaanhoido • Specialsjukvård	2 205	2 001	3 255	3 435
Somaattinen erikoissairaanhoido • Somatisk specialsjukvård	205	626	366	942
Psykiatrinen erikoissairaanhoido • Psykiatrisk specialsjukvård	2 000	1 375	2 889	2 493

*Perusterveydenhuollon laitoshoidon päivystysosastot muutettu somaattiseksi erikoissairaanhoidoksi. • Dejouravdelningarna inom bashälsovård har förändrats till somatisk specialsjukvård

Lähde: Sosiaali- ja terveysvirasto.
Källa: Social- och hälsovårdsverket.

Kaupungin järjestämiä (itse tuotetut ja ostetut) avoterveydenhoidon

Helsingforsbor som anlitat öppen hälsovård ordnad av staden (egen eller köpt
Helsinki residents having received non-hospital health care provided by the

	Henkilöitä ● Personer			Osuus % väestöstä ● % andel av befolkningen		
	Yhteensä ● Totalt	Perusterveydenhuollon avohoito ● Primär- hälsovårdens öppenvård	Erikois- sairaan- hoito ● Special- sjukvård	Yhteensä ● Totalt	Perusterveydenhuollon (PTH) avohoito ● Primär- hälsovårdens (PHV) öppenvård	Sairaanhoito missä ● var ● Sjukvård
Helsinkiläiset yhteensä ● Helsingforsarna totalt	447 424	414 659	199 762	72,6	67,2	51,4
Eteläinen suurpiiri ● Södra stordistriktet	72 505	65 114	32 382	67,6	60,7	44,0
Vironniemi ● Estnäs	8 375	7 486	3 697	68,4	61,1	41,8
Ullanlinna ● Ulrikasborg	15 998	14 311	6 875	66,6	59,6	43,5
Kampinmalmi ● Kampmalmen	23 088	20 573	10 370	68,3	60,8	43,8
Taka-Töölö ● Bortre Tölö	10 592	9 442	4 928	70,6	62,9	46,5
Lautasaari ● Drumsö	15 858	14 472	6 844	71,7	65,4	47,0
Läntinen suurpiiri ● Västra stordistriktet	81 545	75 413	35 671	77,2	71,4	54,0
Reijola ● Grejus	12 580	11 415	5 660	73,6	66,8	50,3
Munkkiniemi ● Munksnäs	13 547	12 408	5 974	77,1	70,6	51,3
Haaga ● Haga	21 361	19 656	9 453	81,1	74,6	55,5
Pitäjänmäki ● Sockenbacka	13 785	12 709	6 006	78,5	72,4	54,0
Kaarela ● Kårböle	21 969	20 591	8 916	81,2	76,1	58,9
Keskinen suurpiiri ● Västra stordistriktet	64 972	59 418	29 486	74,0	67,6	51,9
Kallio ● Berghäll	20 471	18 454	9 534	73,1	65,9	51,8
Alppiharju ● Åshöjden	8 682	7 778	4 121	73,1	65,5	51,7
Vallila ● Vallgård	11 376	10 423	4 840	77,0	70,6	53,8
Pasila ● Böle	7 268	6 743	3 291	79,1	73,4	56,1
Vanhakaupunki ● Gammelstaden	18 658	17 249	8 065	77,7	71,9	52,2
Pohjoinen suurpiiri ● Norra stordistriktet	33 745	31 719	13 807	80,3	75,5	58,2
Maunula ● Månsas	7 669	7 286	3 234	88,7	84,2	68,4
Länsi-Pakila ● Västra Baggböle	5 428	5 078	2 070	78,6	73,5	54,5
Tuomarinkylä ● Domarby	6 906	6 505	2 571	79,7	75,1	57,4
Oulunkylä ● Äggelby	11 241	10 484	4 816	79,8	74,5	57,1
Itä-Pakila ● Östra Baggböle	2 897	2 694	1 176	78,2	72,7	49,8
Koillinen suurpiiri ● Nordöstra stordistriktet	78 142	73 461	33 377	80,4	75,6	57,9
Latokartano ● Ladugården	19 435	18 177	8 363	80,4	75,2	56,5
Pukinmäki ● Bocksbacka	6 956	6 513	2 975	84,2	78,8	61,1
Malmi ● Malm	23 731	22 243	10 142	82,1	77,0	58,6
Suutarila ● Skomakarböle	9 478	9 002	3 853	84,6	80,4	61,5
Puistola ● Parkstads	15 296	14 277	6 209	79,7	74,4	54,6
Jakomäki ● Jakobacka	4 942	4 705	2 129	90,4	86,0	68,4
Kaakkoinen suurpiiri ● Sydöstra stordistriktet	38 333	35 685	16 483	78,6	73,1	54,7
Kulosaari ● Brändö	2 684	2 432	1 135	69,9	63,4	41,7
Herttoniemi ● Hertonäs	22 342	20 779	9 804	79,9	74,3	55,8
Laajasalo ● Degerö	13 566	12 695	5 601	79,9	74,8	56,3
Itäinen suurpiiri ● Östra stordistriktet	86 863	81 797	37 282	81,0	76,2	59,2
Vartiokylä ● Botby	17 910	16 624	7 553	81,3	75,5	56,0
Myllypuro ● Kvarnbäcken	9 207	8 593	3 915	83,4	77,8	59,1
Mellunkylä ● Mellungsby	31 112	29 370	13 345	83,5	78,9	62,2
Vuosaari ● Nordsjö	30 194	28 478	12 783	81,7	77,0	59,8
Östersundom	1 306	1 180	409	62,8	56,8	28,9
Östersundom	1 306	1 180	409	62,8	56,8	28,9

Huom. Kaikki absoluuttiset luvut www.HRI.fi ● Anm. Alla absoluta siffror www.HRI.fi

Lähde: Sosiaali- ja terveysvirasto.
Källa: Social- och hälsovårdsverket.

palveluja käyttäneet helsinkiläiset asuinalueen mukaan 2014

service), enligt hemdistrikt

Helsinki City (city's own or outsourced services), by clients' home district

Kotihoito Hemvård	Suun terveydenhoito ● Munhälsövård	Terveysneuvonta ja muu PTH ● Hälsorådgivning och annan PHV	Erikoissairaanhoito ● Specialsjukvård	missä ● var Somaattinen ● Somatisk	Psykiatrinen ● Psykiatrisk	
2,9	26,8	27,6	31,7	30,1	4,3	Kaikki alueet ● Samtliga distrikt
2,5	21,4	22,7	30,2	28,5	3,3	Eteläinen suurpiiri ● Södra stordistriktet
2,4	23,2	24,2	30,2	28,7	3,0	Vironniemi ● Estnäs
1,7	19,4	21,0	28,6	26,8	3,3	Ullanlinna ● Ulrikasborg
2,3	21,9	22,4	30,7	28,7	3,5	Kampinmalmi ● Kampmalmen
3,4	20,7	22,0	32,8	30,8	3,8	Taka-Töölö ● Bortre Tölö
3,1	22,9	26,2	30,9	29,4	3,0	Lauttasaari ● Drumsö
3,3	28,0	28,4	33,8	31,3	4,6	Läntinen suurpiiri ● Västra stordistriktet
2,8	24,9	26,4	33,1	30,8	4,3	Reijola ● Grejus
4,2	25,7	29,3	34,0	32,0	3,8	Munkkiniemi ● Munksnäs
4,5	28,0	28,0	35,9	32,9	5,2	Haaga ● Haga
2,4	29,3	29,9	34,2	31,2	5,3	Pitäjänmäki ● Sockenbacka
2,7	31,3	29,6	32,9	30,4	4,7	Kaarela ● Kårböle
3,2	24,5	24,0	33,6	30,6	5,3	Keskinen suurpiiri ● Västra stordistriktet
2,7	22,4	18,9	34,0	30,7	5,8	Kallio ● Berghäll
3,3	22,0	17,5	34,7	31,0	6,4	Alppiharju ● Åshöjden
2,9	25,6	25,3	32,8	29,6	5,2	Vallila ● Vallgård
4,1	26,4	28,5	35,8	33,1	5,2	Pasila ● Böle
3,8	27,4	31,7	33,6	30,9	4,8	Vanhakaupunki ● Gammelstaden
2,8	29,9	31,7	32,9	30,5	4,1	Pohjoinen suurpiiri ● Norra stordistriktet
4,6	31,0	33,3	37,4	34,0	6,0	Maunula ● Månsas
2,3	29,4	30,9	30,0	28,6	2,5	Länsi-Pakila ● Västra Baggböle
1,2	31,9	33,5	29,7	27,9	3,0	Tuomarinkylä ● Domarby
2,9	28,5	30,2	34,2	31,5	4,6	Oulunkylä ● Äggelby
2,5	29,7	33,7	31,7	29,4	4,5	Itä-Pakila ● Östra Baggböle
2,6	31,2	33,5	34,3	31,5	5,0	Koillinen suurpiiri ● Nordöstra stordistriktet
2,4	31,6	34,0	34,6	31,8	5,1	Latokartano ● Ladugården
3,8	28,6	30,9	36,0	32,6	5,3	Pukinmäki ● Bocksbacka
2,6	31,2	33,2	35,1	32,2	5,4	Malmi ● Malm
2,5	34,0	35,7	34,4	31,4	5,3	Suutarila ● Skomakarböle
2,0	30,2	33,9	32,3	29,9	4,0	Puistola ● Parkstads
4,4	34,1	36,9	38,9	35,3	6,2	Jakomäki ● Jakobacka
3,4	29,1	31,8	33,8	31,2	4,7	Kaakkoinen suurpiiri ● Sydöstra stordistriktet
3,3	22,1	28,8	29,5	27,9	3,3	Kulosaari ● Brändö
3,6	30,3	31,1	35,0	32,0	5,4	Herttoniemi ● Hertonäs
3,3	28,8	34,2	33,0	30,8	4,0	Laajasalo ● Degerö
3,2	31,3	32,4	34,7	32,3	4,5	Itäinen suurpiiri ● Östra stordistriktet
3,8	28,4	32,2	34,3	32,0	4,0	Vartiokylä ● Botby
3,8	30,9	33,2	35,4	33,0	4,3	Myllypuro ● Kvarnbäcken
3,1	32,4	33,1	35,8	33,2	4,9	Mellunkylä ● Mellungsby
2,7	32,4	32,5	34,6	32,1	4,7	Vuosaari ● Nordsjö
0,5	28,3	31,5	19,7	18,6	1,8	Östersundom
0,5	28,3	31,5	19,7	18,6	1,8	Östersundom

5.5

Kaupungin järjestämät (itse tuotetut ja ostetut) avoterveydenhoito- Besök och vårdssamtal inom den öppna hälsovården ordnad av staden (egen eller Visits and phone calls within non-hospital health care provided by the Helsinki City

	Käyntejä ja hoitopuheluja ● Besök och vårdssamtal			Käyntejä ja hoitopuheluja asukasta kohden ● Besök och vårdssamtal per invånare		
	Yhteensä ● Totalt	Perusterveydenhuollon avohoito ● Primärhälsövårdens öppenvård	Erikois-sairaanhoido ● Specialsjukvård	Yhteensä ● Totalt	Perusterveydenhuollon (PTH) avohoito ● Primärhälsövårdens PHV) öppenvård	missä ● var Sairaanhoido Sjukvård
Kaikki alueet ● Samtliga distrikt	6 721 378	5 656 462	1 064 916	10,9	9,2	2,7
Eteläinen suurpiiri ● Södra stordistriktet	998 472	834 916	163 556	9,3	7,8	2,1
Vironniemi ● Estnäs	115 129	96 410	18 719	9,4	7,9	2,1
Ullanlinna ● Ulrikasborg	183 126	149 656	33 470	7,6	6,2	2,1
Kampinmalmi ● Kampmalmen	297 883	245 346	52 537	8,8	7,3	2,0
Taka-Töölö ● Bortre Tölö	166 940	141 592	25 348	11,1	9,4	2,0
Lauttasaari ● Drumsö	235 394	201 912	33 482	10,6	9,1	2,2
Läntinen suurpiiri ● Västra stordistriktet	1 231 335	1 043 696	187 639	11,7	9,9	2,7
Reijola ● Grejus	176 736	146 728	30 008	10,3	8,6	2,3
Munkkiniemi ● Munksnäs	242 423	212 610	29 813	13,8	12,1	2,5
Haaga ● Haga	348 979	300 650	48 329	13,3	11,4	2,7
Pitäjänmäki ● Sockenbacka	183 681	151 622	32 059	10,5	8,6	2,5
Kaarela ● Kårböle	279 516	232 086	47 430	10,3	8,6	3,1
Keskinen suurpiiri ● Västra stordistriktet	984 917	828 536	156 381	11,2	9,4	2,6
Kallio ● Berghäll	297 289	247 584	49 705	10,6	8,8	2,5
Alppiharju ● Åshöjden	125 591	103 543	22 048	10,6	8,7	2,6
Vallila ● Vallgård	161 243	134 773	26 470	10,9	9,1	2,6
Pasila ● Böle	122 286	105 471	16 815	13,3	11,5	2,9
Vanhakaupunki ● Gammelstaden	278 508	237 165	41 343	11,6	9,9	2,5
Pohjoinen suurpiiri ● Norra stordistriktet	488 904	420 021	68 883	11,6	10,0	3,0
Maunula ● Månsas	152 236	135 141	17 095	17,6	15,6	4,0
Länsi-Pakila ● Västra Baggböle	62 179	53 204	8 975	9,0	7,7	2,8
Tuomarinkylä ● Domarby	65 471	52 446	13 025	7,6	6,1	2,8
Oulunkylä ● Äggelby	167 776	144 326	23 450	11,9	10,3	2,8
Itä-Pakila ● Östra Baggböle	41 242	34 904	6 338	11,1	9,4	2,3
Koillinen suurpiiri ● Nordöstra stordistriktet	1 085 484	912 523	172 961	11,2	9,4	3,0
Latokartano ● Ladugården	296 388	252 845	43 543	12,3	10,5	2,9
Pukinmäki ● Bocksbacka	99 492	84 399	15 093	12,0	10,2	3,2
Malmi ● Malm	320 647	266 765	53 882	11,1	9,2	3,0
Suutarila ● Skomakarböle	124 814	104 881	19 933	11,1	9,4	3,4
Puistola ● Parkstads	167 410	137 930	29 480	8,7	7,2	2,7
Jakomäki ● Jakobacka	76 733	65 703	11 030	14,0	12,0	3,6
Kaakkoinen suurpiiri ● Sydöstra stordistriktet	566 968	479 097	87 871	11,6	9,8	2,9
Kulosaari ● Brändö	41 976	35 776	6 200	10,9	9,3	2,1
Herttoniemi ● Hertonäs	344 827	290 948	53 879	12,3	10,4	3,1
Laajasalo ● Degerö	180 165	152 373	27 792	10,6	9,0	2,9
Itäinen suurpiiri ● Östra stordistriktet	1 303 979	1 106 747	197 232	12,2	10,3	3,3
Vartiokylä ● Botby	255 002	217 199	37 803	11,6	9,9	3,1
Myllypuro ● Kvarnbäcken	149 208	128 296	20 912	13,5	11,6	3,3
Mellunkylä ● Mellungsby	479 926	409 637	70 289	12,9	11,0	3,4
Vuosaari ● Nordsjö	419 843	351 615	68 228	11,4	9,5	3,3
Östersundom	10 409	8 249	2 160	5,0	4,0	1,1
Östersundom	10 409	8 249	2 160	5,0	4,0	1,1

Huom. Kaikki absoluuttiset luvut www.HRI.fi ● Anm. Alla absoluta siffror www.HRI.fi

Lähde: Sosiaali- ja terveysvirasto.
Källa: Social- och hälsovårdsverket.

käynnit ja hoitopuhelut potilaan asuinalueen mukaan 2014

köpt), enligt patientens hemdistrikt

(city's own or outsourced services), by clients' home district

Kotihoito ● Hemvård	Suun terveydenhuolto ● Mun hälsovård	Terveysneuvonta ja muu PTH ● Hälso- och annan BHV	Erikois- sairaanhoito ● Specialsjukvård	missä ● var ● Somaattinen ● Somatisk	Psykiatrinen ● Psykiatrisk	
4,4	0,8	1,3	1,7	1,2	0,5	Kaikki alueet ● Samtliga distrikt
4,0	0,6	1,1	1,5	1,2	0,4	Eteläinen suurpiiri ● Södra stordistriktet
4,0	0,6	1,2	1,5	1,2	0,3	Vironniemi ● Estnäs
2,6	0,5	1,0	1,4	1,0	0,3	Ullanlinna ● Ulrikasborg
3,6	0,6	1,1	1,6	1,2	0,4	Kampinmalmi ● Kampmalmen
5,8	0,5	1,1	1,7	1,2	0,5	Taka-Töölö ● Bortre Tölö
5,0	0,6	1,3	1,5	1,2	0,3	Lauttasaari ● Drumsö
5,1	0,8	1,3	1,8	1,3	0,5	Läntinen suurpiiri ● Västra stordistriktet
4,4	0,7	1,2	1,8	1,2	0,5	Reijola ● Grejus
7,6	0,7	1,4	1,7	1,3	0,4	Munkkiniemi ● Munksnäs
6,6	0,8	1,4	1,8	1,3	0,5	Haaga ● Haga
3,9	0,8	1,4	1,8	1,3	0,6	Pitäjänmäki ● Sockenbacka
3,2	0,9	1,3	1,8	1,2	0,6	Kaarela ● Kärböle
5,0	0,7	1,2	1,8	1,2	0,6	Keskinen suurpiiri ● Västra stordistriktet
4,8	0,6	0,9	1,8	1,2	0,6	Kallio ● Berghäll
4,7	0,6	0,8	1,9	1,1	0,7	Alppiharju ● Åshöjden
4,6	0,7	1,2	1,8	1,1	0,7	Vallila ● Vallgård
6,4	0,8	1,4	1,8	1,3	0,6	Pasila ● Böle
5,2	0,7	1,5	1,7	1,2	0,5	Vanhakaupunki ● Gammelstaden
4,8	0,8	1,4	1,6	1,2	0,5	Pohjoinen suurpiiri ● Norra stordistriktet
9,1	0,9	1,6	2,0	1,3	0,7	Maunula ● Månsas
2,9	0,8	1,2	1,3	1,1	0,2	Länsi-Pakila ● Västra Baggböle
1,1	0,8	1,3	1,5	1,1	0,4	Tuomarinkylä ● Domarby
5,3	0,8	1,4	1,7	1,2	0,5	Oulunkylä ● Äggelby
4,9	0,8	1,4	1,7	1,3	0,4	Itä-Pakila ● Östra Baggböle
4,0	0,8	1,5	1,8	1,2	0,6	Koillinen suurpiiri ● Nordöstra stordistriktet
5,1	0,8	1,6	1,8	1,3	0,5	Latokartano ● Ladugården
4,7	0,8	1,5	1,8	1,3	0,5	Pukinmäki ● Bocksbacka
3,9	0,9	1,5	1,9	1,2	0,6	Malmi ● Malm
3,5	1,0	1,5	1,8	1,2	0,5	Suutarila ● Skomakarböle
2,2	0,8	1,5	1,5	1,1	0,4	Puistola ● Parkstads
5,7	1,0	1,7	2,0	1,4	0,6	Jakomäki ● Jakobacka
4,7	0,8	1,4	1,8	1,2	0,6	Kaakkoinen suurpiiri ● Sydöstra stordistriktet
5,4	0,6	1,2	1,6	1,3	0,3	Kulosaari ● Brändö
5,0	0,9	1,4	1,9	1,3	0,7	Herttoniemi ● Hertonäs
3,9	0,8	1,4	1,6	1,2	0,4	Laajasalo ● Degerö
4,6	0,9	1,5	1,8	1,3	0,5	Itäinen suurpiiri ● Östra stordistriktet
4,4	0,8	1,5	1,7	1,3	0,5	Vartiokylä ● Botby
5,8	0,9	1,6	1,9	1,4	0,5	Myllypuro ● Kvambäcken
5,0	0,9	1,6	1,9	1,3	0,6	Mellunkylä ● Mellungsby
3,8	0,9	1,5	1,8	1,3	0,6	Vuosaari ● Nordsjö
0,8	0,9	1,2	1,0	0,8	0,3	Östersundom
0,8	0,9	1,2	1,0	0,8	0,3	Östersundom

Kaupungin järjestämä (itse tuotettu ja ostettu) vuodeosastohoito potilaan asuinalueen mukaan 2014

Bäddavdelningsvård ordnad av staden (egen eller köpt service) enligt patientens hemdistrikt

Care at hospital wards provided by the Helsinki City (city's own or outsourced services), by patients' home district

Kotikunta- Hemkommun	Hoitojakset ja hoidetut potilaat ● Vårdperioder och vårdare patienter				Hoitojaksoja ja potilaita 1000 asukasta kohden ● Vårdperioder och patienter per 1 000 invånare			
	Hoito- jaksoja ● Vård- perioder	Henkilöitä yhteensä ● Personer totalt	Perus- terveyden- huolto ● Primär- hälsövård	Erikois- sairaan- hoito ● Special- sjukvård	Hoito- jaksoja ● Vård- perioder	Henkilöitä yhteensä ● Personer totalt	Perus- terveyden- huolto ● Primär- hälsövård	Erikois- sairaan- hoito ● Special- sjukvård
Helsinkiläiset potilaat								
● Patienter skrivna i Helsingfors	84 344	48 592	9 583	46 013	136,8	78,8	15,5	74,6
Eteläinen suurpiiri ● Södra stordistriktet	12 614	7 388	1 453	6 973	20,5	12,0	2,4	11,3
Vironniemi ● Estnäs	1 403	837	183	779	2,3	1,4	0,3	1,3
Ullanlinna ● Ulrikasborg	2 513	1 520	270	1 444	4,1	2,5	0,4	2,3
Kampinmalmi ● Kampmalmen	3 911	2 304	421	2 187	6,3	3,7	0,7	3,5
Taka-Töölö ● Bortre Tölö	2 029	1 126	246	1 058	3,3	1,8	0,4	1,7
Lauttasaari ● Drumsö	2 758	1 616	334	1 517	4,5	2,6	0,5	2,5
Läntinen suurpiiri ● Västra stordistriktet	15 057	8 662	1 739	8 189	24,4	14,0	2,8	13,3
Reijola ● Grejus	2 170	1 267	255	1 194	3,5	2,1	0,4	1,9
Munkkiniemi ● Munksnäs	2 688	1 468	371	1 370	4,4	2,4	0,6	2,2
Haaga ● Haga	4 338	2 427	531	2 283	7,0	3,9	0,9	3,7
Pitäjänmäki ● Sockenbacka	2 507	1 431	253	1 360	4,1	2,3	0,4	2,2
Kaarela ● Kårböle	3 354	2 092	333	1 996	5,4	3,4	0,5	3,2
Keskinen suurpiiri ● Västra stordistriktet	11 880	6 903	1 461	6 486	19,3	11,2	2,4	10,5
Kallio ● Berghäll	3 576	2 097	417	1 972	5,8	3,4	0,7	3,2
Alppiharju ● Åshöjden	1 514	876	201	822	2,5	1,4	0,3	1,3
Vallila ● Vallgård	1 991	1 157	240	1 080	3,2	1,9	0,4	1,8
Pasila ● Böle	1 334	767	151	734	2,2	1,2	0,2	1,2
Vanhakaupunki ● Gammelstaden	3 465	2 027	455	1 890	5,6	3,3	0,7	3,1
Pohjoinen suurpiiri ● Norra stordistriktet	5 681	3 279	731	3 062	9,2	5,3	1,2	5,0
Maunula ● Månsas	1 741	883	255	819	2,8	1,4	0,4	1,3
Länsi-Pakila ● Västra Baggböle	747	452	97	420	1,2	0,7	0,2	0,7
Tuomarinkylä ● Domarby	774	515	71	496	1,3	0,8	0,1	0,8
Oulunkylä ● Äggelby	1 879	1 125	238	1 040	3,0	1,8	0,4	1,7
Itä-Pakila ● Östra Baggböle	540	309	70	291	0,9	0,5	0,1	0,5
Koillinen suurpiiri ● Nordöstra stordistriktet	13 052	7 934	1 451	7 518	21,2	12,9	2,4	12,2
Latokartano ● Ladugården	3 203	1 973	348	1 873	5,2	3,2	0,6	3,0
Pukinmäki ● Bocksbacka	1 302	774	180	717	2,1	1,3	0,3	1,2
Malmi ● Malm	3 876	2 349	432	2 227	6,3	3,8	0,7	3,6
Suutarila ● Skomakarböle	1 418	881	142	839	2,3	1,4	0,2	1,4
Puistola ● Parkstads	2 180	1 395	225	1 319	3,5	2,3	0,4	2,1
Jakomäki ● Jakobacka	1 073	584	126	559	1,7	0,9	0,2	0,9
Kaakkoinen suurpiiri ● Sydöstra stordistriktet	6 822	4 001	852	3 763	11,1	6,5	1,4	6,1
Kulosaari ● Brändö	509	300	72	279	0,8	0,5	0,1	0,5
Herttoniemi ● Hertonäs	4 081	2 381	493	2 241	6,6	3,9	0,8	3,6
Laajasalo ● Degerö	2 232	1 323	287	1 246	3,6	2,1	0,5	2,0
Itäinen suurpiiri ● Östra stordistriktet	16 373	9 334	1 882	8 841	26,5	15,1	3,1	14,3
Vartiokylä ● Botby	3 400	1 937	452	1 802	5,5	3,1	0,7	2,9
Myllypuro ● Kvarnbäcken	1 800	1 037	218	980	2,9	1,7	0,4	1,6
Mellunkylä ● Mellungsby	6 071	3 386	708	3 209	9,8	5,5	1,1	5,2
Vuosaari ● Nordsjö	5 102	3 003	508	2 872	8,3	4,9	0,8	4,7
Östersundom	130	77	10	73	0,2	0,1	0,0	0,1
Östersundom	130	77	10	73	0,2	0,1	0,0	0,1

Lähde: Sosiaali- ja terveysvirasto.
Källa: Social- och hälsövårdsverket.

Vanhusten ja vammaisten kodinhoitoapua käyttäneet henkilöt ja käyntikerrat 2005–2014, oma toiminta

Personer som fått stadens egen hemvårdshjälp för åldringar och handikappade, samt antalet besök

People having received the city's own household assistance for the elderly and handicapped, and the number of calls

	Henkilöt ● Personer Yht. ● Tot.		Henkilöt ikäryhmittäin ● Personer åldergruppsvis				Osuus vastaavan ikäisestä väestöstä ● Andel av befolkningen i vederbörande ålder				
			-65	65-74	75-84	85-	Yht. ● Tot.	-65	65-74	75-84	85-
Oma toiminta ● Egen verksamhet											
2005	15 071	2 628	2 512	5 301	4 630	2,7	0,5	6,2	19,4	46,1	
2009	16 185	2 890	2 509	5 526	5 260	2,8	0,6	5,5	19,6	47,1	
2010	16 956	2 987	2 644	5 784	5 541	2,9	0,6	5,5	20,4	48,1	
2011	17 204	2 636	2 787	5 804	5 977	2,9	0,5	5,4	20,4	50,7	
2012	17 404	2 484	2 927	5 848	6 145	2,9	0,5	5,4	20,2	51,2	
2013	17 469	2 361	2 999	5 835	6 274	2,9	0,5	5,3	19,8	51,1	
2014	17 765	2 449	3 037	5 782	6 497	2,9	0,5	5,1	19,2	51,8	
Eteläinen ● Södra	2 660	310	412	773	1 165	2,5	0,3	3,7	16,1	52,4	
Läntinen ● Västra	3 522	457	565	1 041	1 459	3,3	0,4	5,6	19,5	52,8	
Keskinen ● Mellersta	2 841	489	529	850	973	3,2	0,6	7,2	24,2	60,3	
Pohjoinen ● Norra	1 159	141	176	382	460	2,7	0,4	3,9	16,1	47,7	
Koillinen ● Nordöstra	2 545	383	505	887	770	2,6	0,5	5,6	20,5	57,2	
Kaakkoinen ● Sydöstra	1 678	196	273	581	628	3,4	0,5	5,5	22,3	57,7	
Itäinen ● Östra	3 412	467	590	1 275	1 080	3,2	0,5	5,4	19,0	52,9	
Östersundom	10	0,5	0,2	2,2	8,9	...	
Alue tuntematon											
● Okänt område	253	55	39	69	90	
	Käynnit ja puhelut ● Besök och samtal Yht. ● Tot.		Palvelut ikäryhmittäin ● Betjäning åldergruppsvis				Palvelut/käyttäjä/vuosi ● Betjäning/användare/år				
			-65	65-74	75-84	85-	Yht. ● Tot.	-65	65-74	75-84	85-
Oma toiminta ● Egen verksamhet											
2005	1 423 881	137 446	184 669	512 175	589 591	94	52	74	97	127	
2009	1 849 218	158 838	217 907	654 087	818 386	114	55	87	118	156	
2010	2 028 520	159 379	225 315	721 552	922 274	120	52	84	123	164	
2011	2 208 042	146 467	267 606	762 964	1 031 005	126	55	95	129	169	
2012	2 451 079	150 531	292 308	849 666	1 158 574	140	60	99	145	187	
2012	2 451 079	150 531	292 308	849 666	1 158 574	140	60	99	145	187	
2013	2 570 459	152 769	305 133	870 822	1 241 735	147	65	102	149	198	
2014	2 682 298	162 084	326 888	885 881	1 307 445	151	66	108	153	201	
Eteläinen ● Södra	426 073	21 675	42 739	111 589	250 070	160	70	104	144	215	
Läntinen ● Västra	518 422	34 250	60 881	161 359	261 932	147	75	108	155	180	
Keskinen ● Mellersta	440 072	29 175	56 329	142 267	212 301	155	60	106	167	218	
Pohjoinen ● Norra	200 786	8 798	18 576	63 505	109 907	173	62	106	166	239	
Koillinen ● Nordöstra	388 322	22 248	57 208	140 950	167 916	153	58	113	159	218	
Kaakkoinen ● Sydöstra	220 200	15 548	26 265	67 989	110 398	131	79	96	117	176	
Itäinen ● Östra	484 830	29 970	64 289	195 812	194 759	142	64	109	154	180	
Östersundom	1 645	145	...	1 397	...	165	48	34	349	...	
Alue tuntematon											
● Okänt område	1 948	275	498	1 013	162	8	5	13	15	2	

Lähde: Sosiaali- ja terveysvirasto.
Källa: Social- och hälsovårdsverket.

5.8

Yksityislääkärin palkkioista sairaanhoitokorvauksia saaneet helsinkiläiset 2014

Helsingforsbor som fått sjukvårdsersättningar för besök hos privata läkare

Helsinki residents having received reimbursements of the fees charged by doctors practising privately

Ikä • Ålder	Yksityinen yleis- ja erikoislääkäri • Privat allmän- och specialläkare		Yksityinen hammashoito • Privat tandvård	
	Henkilöitä • Personer	Osuus % väestöstä • Andel-% av befolkningen	Henkilöitä • Personer	Osuus % väestöstä • Andel-% av befolkningen
0–14	26 352	30,6	1 235	1,4
15–24	20 651	26,9	6 430	8,4
25–44	55 986	27,6	41 166	20,3
45–64	54 918	35,8	57 869	37,7
65–	49 044	48,2	44 275	43,5
Yhteensä • Totalt	206 951	33,3	150 975	24,3

Lähde: Kansaneläkelaitos, Kelasto-raportit.

Källa: Folkpensionsanstalten, Kelasto-rapporterna.

5.9

Sairasvakuutuksen korvaamien yksityisten sairaanhoitopalvelujen käyttö 2000–2014

Anlitande av sådan privat sjukvård som ersätts av sjukförsäkringen

Use of private-sector health care services reimbursed by the National Health Insurance

	2000	2005	2010	2013	2014
Väestö¹ • Befolkning¹	555 914	560 625	588 549	612 664	620 714
Lääkäripalkkiot • Läkararvoden					
Käyntikertoja • Antal besök, 1 000 kpl • st.	521	525	557	560	550
Korvaukset • Ersättningar, 1 000 euro ²	12 392	11 853	12 422	11 714	11 363
Asukasta kohti • Per invånare, euro ²	22,3	21,1	21,1	19,1	18,3
Käyntikertaa kohti • Per besök, euro ²	23,8	22,6	22,3	20,9	20,7
Hammaslääkäripalkkiot • Tandläkararvoden					
Käyntikertoja • Antal besök, 1 000 kpl • st.	172	409	392	362	348
Korvaukset • Ersättningar, 1 000 euro ²	7 851	16 145	17 829	17 214	16 198
Asukasta kohti • Per invånare, euro ²	14,1	28,8	30,3	28,1	26,1
Käyntikertaa kohti • Per besök, euro ²	45,6	39,5	50,0	47,6	46,5
Tutkimus ja hoito • Undersökning och behandling					
Ostavastuukertoja • Självrisktillfällen, 1 000 kpl • st.	175	188	240	405	433
Korvaukset • Ersättningar, 1 000 euro ²	9 591	9 363	11 209	9 519	9 094
Asukasta kohti • Per invånare, euro ²	17,3	16,7	19,0	15,5	14,7
Ostavastuukertaa kohti • Per självrisktillfällen, euro ²	55,0	49,8	46,7	23,5	21,0
Matkat • Resor					
Yhdensuunt. matkoja • Enkelriktade resor, 1 000 kpl • st.	138	222	329	364	353
Korvaukset • Ersättningar, 1 000 euro ²	5 571	9 359	14 282	16 962	17 141
Asukasta kohti • Per invånare, euro ²	10,0	16,7	24,3	27,7	27,6
Matkaa kohti • Per resa, euro ²	40,3	42,2	43,4	46,6	48,6

¹ Vuoden lopun väestö Kansaneläkelaitoksen väestötietokannasta. • Befolkningen vid årets slut från Folkpensionsanstaltens befolkningsdatabas.

² Vuoden 2014 rahana. • Enligt kursen 2014.

Lähde: Kansaneläkelaitos.

Källa: Folkpensionsanstalten.

5.10

Peruskorvattujen ja erityiskorvattujen lääkkeiden saajat ja korvaukset 2005–2014

Personer som fått grund- respektive specialersättning för läkemedel, samt utbetalat ersättningsbelopp
 Recipients of basic and of special reimbursement for medicine, and the total amounts received

	2005	2010	2012	2013	2014
Peruskorvatut lääkkeet • Grundersatta läkemedel					
Korvauksien saajat • Mottagare av ersättning	328 643	394 084	404 384	404 621	411 207
Osuus väestöstä, % • Andel av befolkningen, %	58,6	67,0	67,0	66,0	66,2
Korvaukset • Ersättningar, 1 000 euro	42 825	41 445	38 361	32 439	32 379
Erytyiskorvatut lääkkeet • Specialersatta läkemedel					
Korvauksien saajat • Mottagare av ersättning	91 219	96 846	99 840	101 816	103 140
Osuus väestöstä, % • Andel av befolkningen, %	16,3	16,5	16,5	16,6	16,6
Korvaukset yhteensä • Ersättningar totalt, 1 000 euro	56 748	63 774	75 668	75 259	75 302
Lisäkorvaukset ¹ yhteensä					
• Tilläggsersättningar ¹ sammanlagt, 1 000 euro	13 328	14 710	10 987	13 418	15 199

¹ Lisäkorvaukset suurista lääkekustannuksista • Tilläggsersättningar för höga läkemedelskostnader.

Huom. Peruskorvattujen lääkkeiden osuus oli 2005 50% lääkkeen hinnasta ja vuodesta 2006 42%. Erikoiskorvattujen lääkkeiden osuus oli 2005 100 tai 75% ja vuodesta 2006 100 tai 72%.

Anm. Grundersättningen för läkemedel var 50 % av läkemedlets pris år 2005, och 42 % fr.o.m. 2006. Specialersättningen för läkemedel var 100 % eller 75 % av läkemedlets pris år 2005, och 100 % eller 72 % fr.o.m. 2006.

Lähde: Kansaneläkelaitos, Kelasto-raportit.

Källa: Folkpensionsanstalten, Kelasto-rapporterna.

5.11

Erytyiskorvattaviin lääkkeisiin oikeutetut 2014

Personer berättigade till specialersättning för läkemedel
 Persons entitled to special reimbursements for medicine

	Ikä, vuotta • Ålder, år					Yhteensä • Totalt
	0–14	15–24	25–39	40–64	65–	
Erytyiskorvattaviin lääkkeisiin oikeutettuja						
• Berättigade till specialersättning för läkemedel siitä • därav	2 195	3 779	12 457	41 534	53 746	113 711
Diabetes	311	642	1 502	9 460	12 347	24 262
Psykoosi • Psykos	8	473	2 475	5 171	2 791	10 918
Sydämen vajaatoiminta • Hjärtinsufficiens	35	42	100	488	1 532	2 197
Nivelreuma • Reumatoid atrit	106	277	1 330	3 526	3 346	8 585
Astma	1 206	1 146	3 074	7 842	7 529	20 797
Verenpainetauti • Hypertoni (kroniskt högt blodtryck)	19	43	413	10 407	21 381	32 263
Sepelvaltimotauti • Kranskärlssjukdom	–	–	27	2 234	9 899	12 160
Osuus % väestöstä • %-andel av befolkningen siitä därav	2,6	4,9	7,5	21,7	52,8	18,3
Diabetes	0,4	0,8	0,9	4,9	12,1	3,9
Psykoosi • Psykos	0,0	0,6	1,5	2,7	2,7	1,8
Sydämen vajaatoiminta • Hjärtinsufficiens	0,0	0,1	0,1	0,3	1,5	0,4
Nivelreuma • Reumatoid atrit	0,1	0,4	0,8	1,8	3,3	1,4
Astma	1,4	1,5	1,9	4,1	7,4	3,4
Verenpainetauti • Hypertoni (kroniskt högt blodtryck)	0,0	0,1	0,3	5,4	21,0	5,2
Sepelvaltimotauti • Kranskärlssjukdom	–	–	–	1,2	9,7	2,0

Lähde: Kansaneläkelaitos, Kelasto-raportit.

Källa: Folkpensionsanstalten, Kelasto-rapporterna.

5.12

Erityiskorvattaviin lääkkeisiin oikeutettuja 31.12.2000–2014

Antal invånare berättigade till specialersättning för läkemedel
Number of residents entitled to special reimbursement for medicine

	2000	2005	2010	2013	2014
Helsinki • Helsingfors	95 981	102 500	108 056	112 359	113 711
%:a koko väestöstä • I % av hela befolkningen	17,3	18,3	18,4	18,3	18,3
Koko maa • Hela landet	1 093 871	1 201 495	1 268 477	1 302 650	1 310 500
%:a koko väestöstä • I % av hela befolkningen	21,1	22,9	23,6	23,9	24,0

Lähde: Kansaneläkelaitos, Kelasto-raportit.
Källa: Folkpensionsanstalten, Kelasto-rapporterna.

5.13

Vakioitu kansantauti-indeksi Helsingin seudulla 2014

Standardiserat folksjukdomindex
Standardised index for diseases of public health importance

	Kansantauti-indeksi (koko maa = 100) • Folksjukdomsindex (hela landet = 100)							
	Yhteensä • Totalt	siitä • därav	Diabetes	Psykoosit • Psykoser	Sydämen vajaatoim. • Hjärtinsuffic.	Nivelreuma • Ledgångs reumatism	Astma	Verenpainetauti • Hypertoni
Helsinki • Helsingfors	79,8	82,7	100,4	71,3	77,4	78,6	72,9	75,4
Espoo • Esbo	75,6	81,3	74,5	63,4	80,2	76,7	73,1	80,2
Vantaa • Vanda	90,3	105,1	84,8	83,0	88,3	89,2	98,0	83,7
Kauniainen • Grankulla	63,0	64,7	58,9	59,9	72,0	67,8	53,3	64,3
Hyvinkää • Hyvinge	98,4	103,0	95,4	87,3	83,2	118,0	93,3	108,9
Järvenpää • Träskanda	95,6	100,1	91,0	104,3	86,4	105,9	93,2	88,4
Kerava • Kervo	93,2	101,0	97,1	81,9	87,1	95,2	101,2	89,1
Kirkkonummi • Kyrkslätt	83,2	97,7	72,2	77,0	87,3	82,6	84,0	81,6
Mäntsälä	99,5	101,0	75,7	114,7	96,4	109,5	104,1	95,2
Nurmijärvi	94,0	101,2	74,0	96,6	87,8	109,2	98,4	91,1
Pornainen • Borgnäs	90,9	106,8	71,2	58,0	94,8	106,2	109,4	89,6
Sipoo • Sibbo	77,6	85,4	52,9	65,3	92,1	88,6	78,6	80,0
Tuusula • Tusby	96,0	116,1	73,3	97,5	93,7	102,8	94,5	94,3
Vihti • Vichtis	91,1	101,2	67,3	83,0	112,9	95,7	90,0	87,8

Lähde: Kansaneläkelaitos, Kelasto-raportit.
Källa: Folkpensionsanstalten, Kelasto-rapporterna.

	2009	2010	2013	2014
Sairauspäiväraha • Sjukdagpenning				
Saajat • Mottagare	31 219	29 782	28 881	29 079
Korvatut päivät/saaja • Ersatta dagar per mottagare	45	47	47	47
Euroa/päivä • Euro per dag	53,78	55,78	58,36	59,39
Vanhempainpäiväraha • Föräldradagpenning				
Saajat • Mottagare	15 706	16 487	17 685	18 063
Äitiysraha • Moderskapspenning	7 686	7 868	8 120	8 271
Isyysrahat yhteensä • Faderskapspenning	5 067	5 625	6 402	6 357
Vanhempainraha • Föräldrapenning	10 044	10 485	11 527	9 973
Korvatut päivät • Ersatta dagar				
Yhteensä • Totalt	1 689 663	1 735 833	1 822 409	1 879 018
Äitiysraha • Moderskapspenning	655 152	664 749	687 530	698 979
Isyysrahat yhteensä • Faderskapspenning	81 137	93 060	124 163	134 983
Vanhempainraha • Föräldrapenning	952 058	977 178	1 009 599	1 043 549
Euroa/päivä • Euro per dag				
Yhteensä • Totalt	63,54	66,69	72,95	73,48
Äitiysraha • Moderskapspenning	68,25	71,36	77,10	77,55
Isyysrahat yhteensä • Faderskapspenning	79,85	83,74	91,33	92,99
Vanhempainraha • Föräldrapenning	58,92	61,90	67,87	68,23

Lähde: Kansaneläkelaitos, Kelasto-raportit.

Källa: Folkpensionsanstalten, Kelasto-rapporterna.

Vakioitu sarastavuusindeksi Helsingin seudulla 2014 (koko maa = 100)

Standardiserat sjuklighetsindex (hela landet = 100)

Standardised morbidity index (Finland=100)

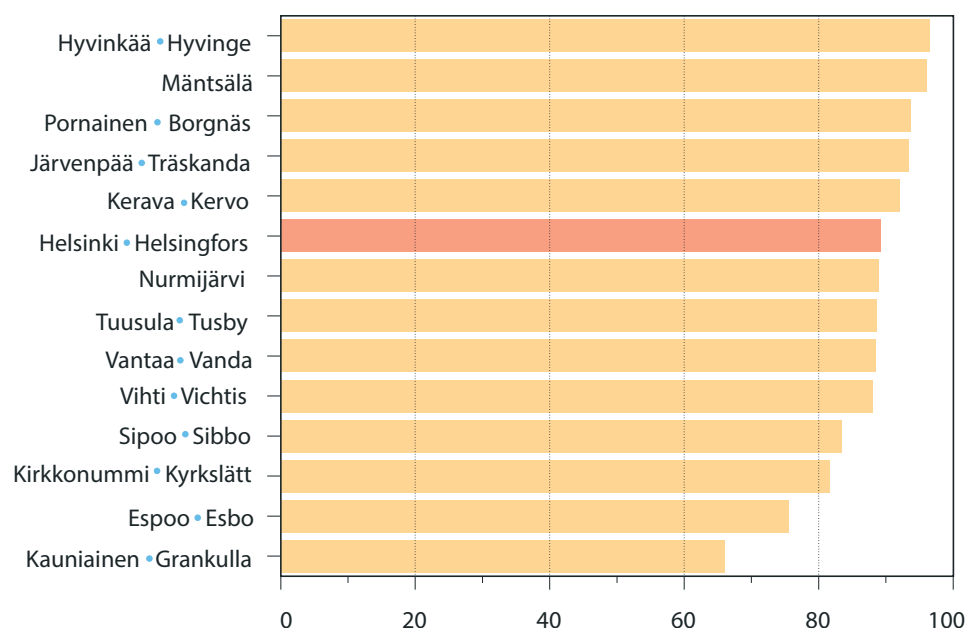

Lähde: Kansaneläkelaitos, Kelasto-raportit.

Källa: Folkpensionsanstalten, Kelasto-rapporterna.

5.15

Työkyvyttömyyseläkkeensaajat sairauspäryhmän mukaan

31.12.2014

Invaliditetspensionstagarna efter sjukdomshuvudgrupp

National disability pensions by main group of disease

Helsinki ● Helsingfors
 Kaikki työkyvyttömyyseläkkeet
 ● Samtliga invaliditetspensioner
 Luku ● Antal %

Koko maa ● Hela landet
 Kaikki työkyvyttömyyseläkkeet
 ● Samtliga invaliditetspensioner
 Luku ● Antal %

Sairauspäryhmät yhteensä

		Helsinki ● Helsingfors		Koko maa ● Hela landet	
		Kaikki työkyvyttömyyseläkkeet		Kaikki työkyvyttömyyseläkkeet	
		● Samtliga invaliditetspensioner		● Samtliga invaliditetspensioner	
		Luku ● Antal	%	Luku ● Antal	%
● Sjukdomshuvudgrupper totalt		18 942	100	232 475	100
I	Tartunta- ja loistaudit				
	● Infektionssjukdomar och parasitära sjukdomar	98	0,5	658	0,3
II	Kasvaimet ● Tumörer	432	2,3	5 473	2,4
IV	Umpieritys-, ravitsemus- ja aineenvaihduntasairaudet				
	● Endokrina sjukdomar-, nutitions- och ämnesom-sättningsjukdomar	271	1,4	3 484	1,5
V	Mielenterveyden ja käyttäytymisen häiriöt				
	● Rubbn. i psyke o. beteende	10 921	57,7	111 366	47,9
VI	Hermoston sairaudet ● Nervsystemets sjukdomar	1 544	8,2	19 720	8,5
VII	Silmän ja sen apuelinten sairaudet				
	● Sjukdomar i ögon och synorgan	278	1,5	2 494	1,1
IX	Verenkiertoelinten sairaudet				
	● Cirkulationsorganens sjukdomar	898	4,7	12 603	5,4
X	Hengityselinten sairaudet				
	● Andningsorganens sjukdomar	188	1,0	2 897	1,2
XI	Ruoansulatuselinten sairaudet				
	● Matsmältningsorganens sjukdomar	101	0,5	1 445	0,6
XIII	Tuki- ja liikuntaelinten sekä sidekudoksen sairaudet				
	● Sjukdomar i muskuloskeletala systemet, bindväven	2 578	13,6	52 455	22,6
XVII	Synnynäiset epämuodostumat, epämuotoisuudet				
	● Medfödda missbildningar, missformningar och kromosomavvikelser	411	2,2	4 989	2,1
XIX	Vammat, myrkytykset ja eräät muut ulkoisten syiden seuraukset				
	● Skador, förgiftningar och övriga följder av yttre påverkan	923	4,9	10 919	4,7
	Muut ● Övriga	299	1,6	3 972	1,7

Lähde: Kansaneläkelaitoksen ja Eläketurvakeskuksen yhteistilasto.
 Källa: Folkpensionsanstaltens och Pensionsskyddscentralens gemensamma statistik.

	Kuolleet ● Döda		10 000 as. kohti ● Per 10 000 inv.	
	Yhteensä ● Totalt	Miehiä, % ● Män, %	Yhteensä ● Totalt Helsinki ● Helsingfors	Koko maa ● Hela landet
Yhteensä ● Totalt	4 980	46,3	80,2	94,1
Tartunta- ja loistauteja				
● Infektionssjukdomar och parasitära sjukdomar	15	73,3	0,2	0,6
Kasvaimet ● Tumörer	1 246	47,4	20,1	22,3
Umpieritys-, ravitsemus- ja aineenvaihduntasairaudet				
● Sjukdomar i inre sekretion, näring och ämnesomsättning	50	34,0	0,8	1,2
Dementia, Alzheimerin tauti ● Dementi, Alzheimers sjukdom	827	27,7	13,3	13,8
Muut hermoston ja aistimien taudit				
● Övriga sjukdomar i nervsystem och sinnen	132	45,5	2,1	2,5
Verenkiertoelinten sairaudet ● Sjukdomar i blodcirkulationen	1 648	45,3	26,6	35,7
Hengityselinten sairaudet ● Sjukdomar i andningsorganen	170	58,2	2,7	3,5
Ruansulatuselinten sairaudet poislukien alkoholiperäiset				
● Sjukdomar i matsmältningsorganen utom alkoholrelaterade	104	39,4	1,7	2,2
Virtsä- ja sukupuolielinten sairaudet ● Sjukdomar i urogenitalorganen	40	42,5	0,6	0,7
Synnynnäiset epämuodostumat, kromosomipoikkeavuudet				
● Medfödda vanställningar, kromosomavvikelser	13	92,3	0,2	0,3
Muut sairaudet ● Övriga sjukdomar	50	48,0	0,8	1,0
Tuntemattomat ja epätäydellisesti määritetyt kuolemansyyt				
● Okänd eller ofullständigt fastställd dödsorsak	47	63,8	0,8	0,3
Alkoholiperäiset taudit ja tapaturmainen alkoholimyrkytys				
● Alkoholrelaterade sjukdomar eller alkoholförgifningar	287	73,5	4,6	3,5
Tapaturmat ja väkivalta ● Olyckor och våld	350	62,3	5,6	6,0
Ei kuolintodistusta ● Ingen dödsattest	0,0	0,5

¹ ICD-10 kuolemansyyluokitus. ● Klassificering ICD-10 av dödsorsak.

Lähde: Tilastokeskus.

Källa: Statistikcentralen.

Erityiskorvattaviin lääkkeisiin oikeutettuja, % väestöstä 1990–2014

Andel invånare berättigade till specialersättning för läkemedel

Proportion of residents entitled to special reimbursement for medicines

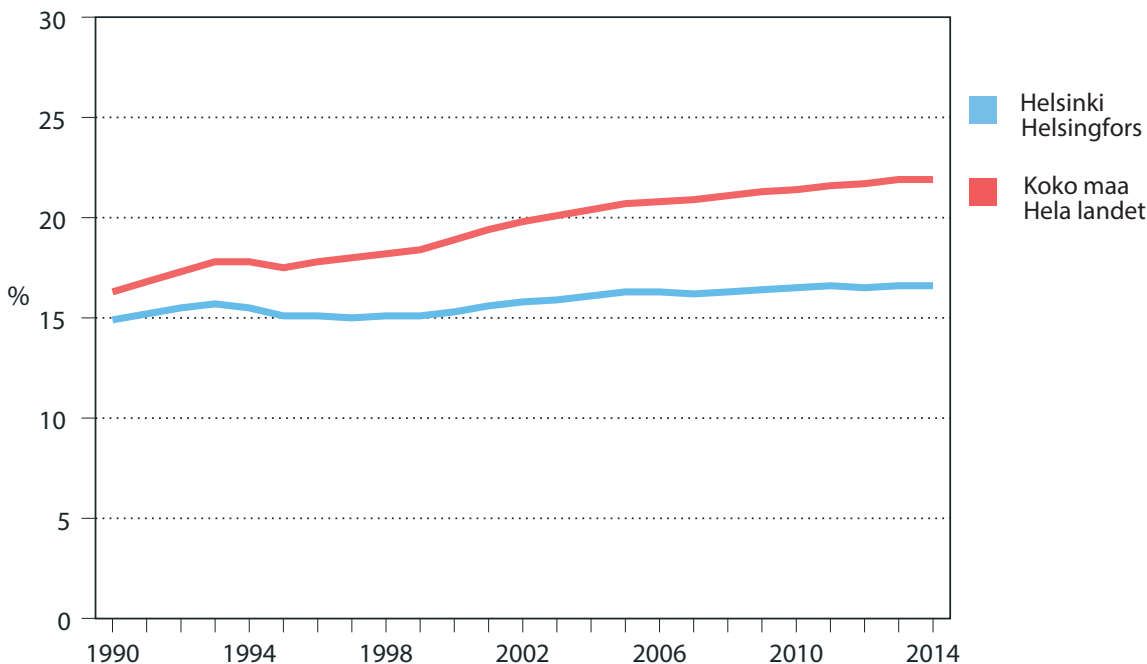

Lähde: Kansaneläkelaitos, Kelasto-raportit.

Källa: Folkpensionsanstalten, Kelasto-rapporterna.

5.17

Kaikkien palkansaajien työtaturmat Helsingissä toimialoittain 2010–2013

Samtliga löntagares olycksfall i arbetet i Helsingfors näringsgrensvis

Accidents at work among all wage earners in Helsinki, by industry

Vähintään 4 päivän työkyvyttömyyteen johtaneet työtaturmat.

• Olycksfall i arbetet som lett till åtminstone 4 dagars oförmögenhet till arbete.

	2010	2012	2013
Toimialat (TOL 2008) yhteensä • Näringsgren (NI 2008) totalt	5 856	5 406	5 145
A Maa-, metsä- ja kalatalous • Jordbruk, skogsbruk och fiske	6	7	9
B Kaivostoiminta ja louhinta • Gruvdrift och utvinning av mineral	12	2	1
C Teollisuus • Tillverkning	354	306	292
D Sähkö-, kaasu- ja lämpöhuolto, jäähdytysliiketoiminta • Försörjning av el, gas, värme och kyla	7	3	1
E Vesihuolto, viemäri- ja jätevesihuolto ja muu ympäristön puhtaanapito • Vattenförsörjning, avloppsrening, avfallshantering och sanering	24	32	23
F Rakentaminen • Byggverksamhet	891	832	929
G Tukku- ja vähittäiskauppa; moottoriajoneuvojen ja -pyörien korjaus • Parti- och detaljhandel; reparation av motorfordon och -cyklar	655	623	529
H Kuljetus ja varastointi • Transport och magasinering	844	769	574
I Majoitus- ja ravitsemistoiminta • Hotell- och restaurangverksamhet	326	341	330
J Informaatio ja viestintä • Informations- och kommunikationsverksamhet	72	57	57
K Rahoitus- ja vakuutustoiminta • Finansiell- och försäkringsverksamhet	39	40	25
L Kiinteistöalan toiminta • Fastighetsverksamhet	67	73	59
M Ammatillinen, tieteellinen ja tekninen toiminta • Verksamhet inom juridik, ekonomi, vetenskap och teknik	99	115	133
N Hallinto- ja tukipalvelutoiminta • Uthyrning, fastighetsservice, resetjänster och andra stödtjänster	780	676	614
O Julkinen hallinto ja maanpuolustus; pakollinen sosiaalivakuutus • Offentlig förvaltning och försvar; obligatorisk socialförsäkring	1 107	1 001	952
P Koulutus • Utbildning	98	104	119
Q Terveys- ja sosiaalipalvelut • Vård och omsorg; sociala tjänster	265	241	324
R Taiteet, viihde ja virkistys • Kultur, nöje och fritid	100	106	89
S Muu palvelutoiminta • Annan serviceverksamhet	74	57	80
T Kotitalouksien toiminta työnantajina; kotitalouksien eriyttämätöm toiminta • Hushåll som arbetsgivare; näringsverksamhet inom hushåll	7	9	2
U Kansainvälisten organisaatioiden ja toimielinten toiminta • Verksamhet vid internationella organisationer; utländska ambassader o. d.	13	12	3
X Toimiala tuntematon • Näringsgrenen okänd	–	–	–

Lähde: Tilastokeskus.
Källa: Statistikcentralen.

	1995	2000	2005	2010	2013	2014
Vähittäismyynti • Utminutering, 1 000 l	37 524	42 242	48 758	51 762	49 803	48 936
Viinaa • Brännvin	1 186	1 303	1 615	1 342	1 190	1 124
Muita väkeviä juomia • Övriga starka drycker	707	823	984	905	780	725
Väkeviä viinejä • Starkvin	831	547	565	430	358	342
Mietoja viinejä • Lättvin	8 384	11 860	8 309	9 056	8 965	8 784
Siideriä • Cider	2 032	4 418	4 806	4 639	3 685	3 330
Long drink -juomia • Long drink	707	1 536	1 887	3 014	2 771	2 740
Mallasjuomia • Maltdrycker	25 709	26 239	30 592	32 376	32 054	31 891
Kulutuksen arvo ¹						
• Konsumtionens värde ¹ , milj.euro	203,4	235,0	252,0	297,8	315,0	316,8
Myynti anniskeluun ja erityismyynti						
• Försäljning till utskänkning och specialförsäljning, 1 000 l	34 771	33 811	30 633	25 869	25 315	24 383
Viinaa • Brännvin	440	412	396	346	299	274
Muita väkeviä juomia • Övriga starka drycker	413	348	326	321	304	281
Väkeviä viinejä • Starkvin	111	37	32	24	22	20
Mietoja viinejä • Lättvin	3 536	5 127	1 774	2 327	2 580	2 526
Siideriä • Cider	1 826	3 546	2 989	2 499	2 171	1 988
Long drink -juomia • Long drink	1 176	987	1 424	1 991	1 794	1 648
Mallasjuomia • Maltdrycker	29 093	26 900	23 692	18 361	18 145	17 646
Kulutuksen arvo ¹						
• Konsumtionens värde ¹ , milj.euro	144,6	345,0	349,2	382,3	409,1	415,6
Kokonaismyynti • Totalförsäljning, 1 000 l	72 295	76 053	79 391	77 631	75 118	73 319
%:a koko maan myynnistä						
• I % av försäljningen i hela landet	14,4	14,2	13,2	12,3	12,4	12,4
Abs. alkoholiaksi muunnettuna						
• Omräknat i ren alkohol, 1 000 l	4 944	5 172	5 577	5 475	5 256	5 101
%:a koko maan myynnistä						
• I % av försäljningen i hela landet	14,5	14,2	13,0	12,5	12,7	12,7
Kokonaiskulutuksen arvo¹						
• Totalkonsumtionens värde¹, milj.euro	348,0	580,0	601,2	680,0	724,1	732,4
Koko maan kulutuksen arvo • Värdet av hela landets konsumtion, milj.euro	3 045,0	3 506,0	3 771,9	4 399,7	4 556,2	4 572,3

¹ Helsingin osalta vuoteen 1998 asti mynnin arvo ja vuodesta 1999 lähtien kulutuksen arvo. • Fram till 1998 försäljningens värde och fr.o.m. 1999 konsumtionens värde.

Lähde: Terveystieteiden tutkimuskeskus ja hyvinvoinnin laitos.

Källa: Institutet för hälsa och välfärd.

Kaupungin järjestämiä (itse tuotetut ja ostetut) terveyspalveluja käyttäneet helsinkiläiset, osuus (%) väestöstä 2000–2014

Andel helsingforsbor som anlitat hälsoservice föranstaltad (egen eller köpt) av staden

Proportion of Helsinki residents having frequented the services provided by Helsinki City Health Care

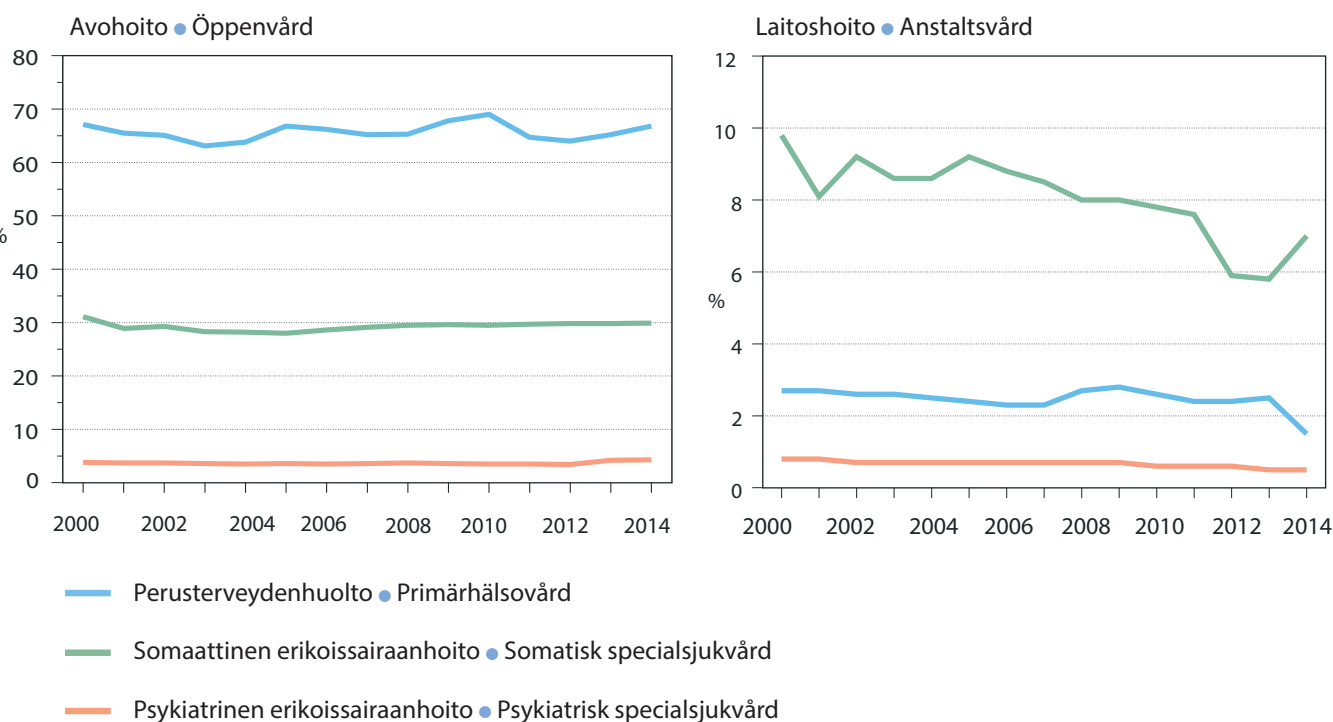

Lähde: Sosiaali- ja terveysvirasto.
Källa: Social- och hälsovårdsverket.

Yksityislääkärissä käyneet helsinkiläiset, osuus vastaavan ikäisestä väestöstä 2014

Andel helsingforsbor av olika åldrar som besökt privat läkare

Proportion of Helsinki residents of various ages having seen private doctors

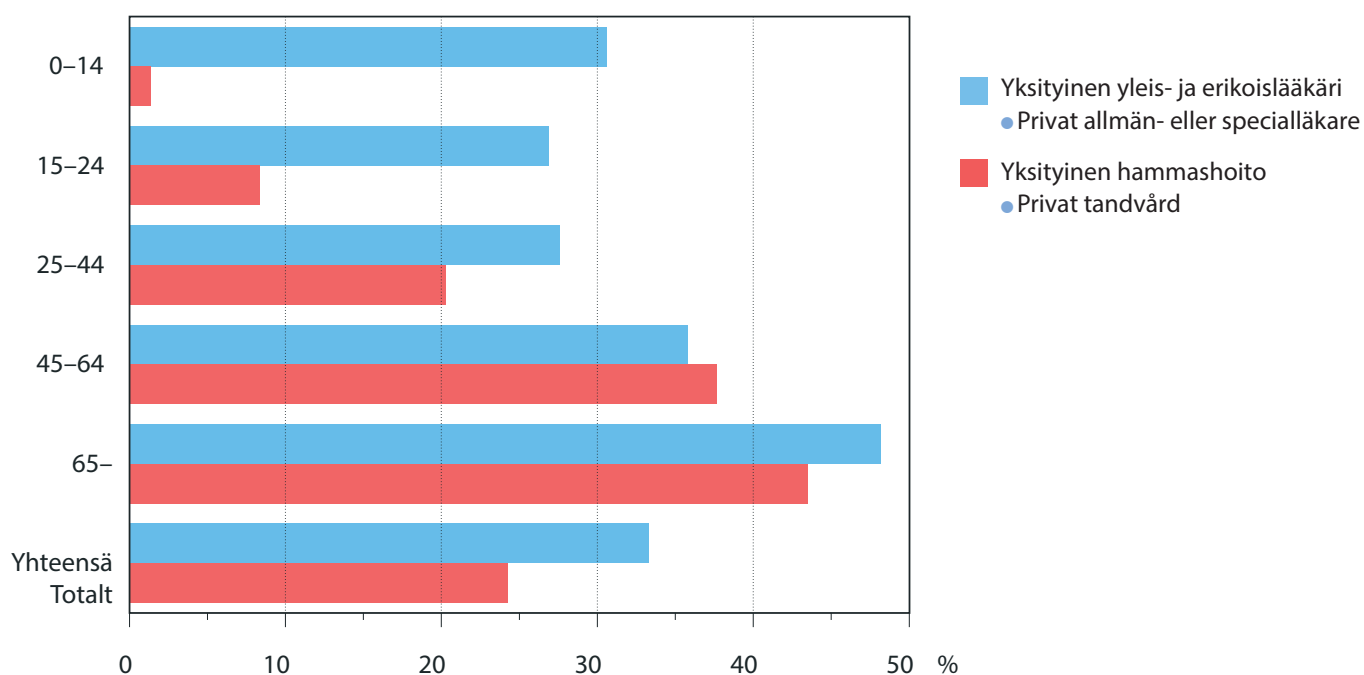

Lähde: Kansaneläkelaitos.
Källa: Folkpensionsanstalten.

Sosiaalinen hyvinvointi

Social välfärd

Social welfare

Kuvio- ja taulukkoluetelo

Figur- och tabellförteckning

List of diagrams and tables

	Lastensuojelun asiakkaina olleet lapset ja nuoret, osuus % 0–17-vuotiaista 1996–2014	150
	Barn och unga som varit klienter hos barnskyddet, % av 0–17-åringarna	
	Child welfare clients (children and adolescents), % of 0–17 year old	
	Toimeentulotukea saaneiden henkilöiden osuus väestöstä 1970–2014	152
	Andelen utkomststödstagare bland befolkningen	
	The proportion of social assistance recipients among the population	
6.1	Päivähoidossa olevat lapset 31.12.1995–2014	144
	Barn i dagvård	
	Children in daycare	
6.2	Lastenhoidon tukea saaneet lapset ja perheet 1995–2014	145
	Barn och familjer som fått barnvårdsstöd	
	Children and families receiving child day care subsidies	
6.3	Kunnallisessa päivähoidossa olevat lapset asuinsuurpiirin mukaan 31.12.1995–2014	145
	Barn som fick kommunal dagvård, enligt bostadsdistrikt	
	Children in municipal day care	
6.4	Leikkitoiminta 1995–2014	146
	Lekverksamhet	
	Playgrounds for children	
6.5	Lastensuojelu 1995–2014	146
	Barnskydd	
	Child welfare	
6.6	Perheneuvola 1995–2014	147
	Familjerådgivningsbyrå	
	Family counselling clinics	
6.7	Lapsiperheiden kotipalvelu ja varhainen tuki 1995–2014	147
	Hemservice för barnfamiljer och tidigt stöd	
	Domestic care and early support for families with children	
6.8	Lapsen huolto ja elatus 1995–2014	148
	Underhåll och vårdnad av barn	
	Child maintenance and custody	

6.9	Kelan lapsiperhe-etuudet 1995–2014	148
	FPA-förmåner till barnfamiljer Benefits for families with children	
6.10	Vammaisten palvelut ja taloudellinen tuki sekä sosiaalihoitolain mukaiset kuljetuspalvelut 1995–2014	149
	Handikappservice och ekonomiskt stöd samt färdtjänst enligt socialvårdslagen Services and economic support for the disabled people and transport services	
6.11	Kehitysvammaisten erityishuolto 1995–2014	149
	Specialomsorger om utvecklingsstörda Welfare for people with intellectual disabilities	
6.12	Vammaisetuudet 31.12.2005–2014	150
	Handikappförmåner Benefits for disabled people	
6.13	Päihdehuolto 1995–2014	151
	Missbrukarvården Care and services for substance abusers	
6.14	Toimeentulotuki 1995–2014	152
	Utkomststöd Social assistance	
6.15	Toimeentulotuki peruspiireittäin 2014	153
	Utkomststöd distriktvis Social assistance	
6.16	Yleistä asumistukea saavat ruokakunnat 1995–2014	154
	Hushåll med allmänt bostadsbidrag Households receiving general housing allowance	
6.17	Eläkkeensaajan asumistuen saajat 2000–2014	154
	Mottagare av bostadsbidrag för pensionstagare Recipients of housing allowance for pensioners	
6.18	Yleinen ja eläkkeensaajan asumistuki: Helsinki 2000–2014 ja koko maa 2014	155
	Allmänt och pensionstagares bostadsbidrag: Helsingfors och hela landet Housing subsidies: Helsinki and the whole of Finland	
6.19	Tuetut asumispalvelut 1995–2014	155
	Stödd boendeservices Assisted accommodation services	
6.20	Omaishoidon tuen asiakkaat 31.12. 2000–2014	156
	Stöd för närståendevård Support for informal care	
6.21	Ikäntyneiden palvelu- ja virkistyskeskustoiminta sekä päivätoiminta 1995–2014	156
	Verksamheten vid service- och rekreationscentralerna för äldre samt dagverksamheten Activities at service and recreation centres for the elderly, and daytime activities	
6.22	Ikäntyneiden laitoshoido ja asumispalvelut 1995–2014	157
	Institutionsvård och boendeservice för äldre Institutional care and housing services for older people	
6.23	Eläkkeensaajat Helsingissä 31.12.2000–2014	158
	Pensionstagare i Helsingfors Recipients of pensions in Helsinki	

6.24	Eläkkeensaajat 31.12.2014: Helsingin seutu, Tampere, Turku, Oulu ja koko maa 159 Pensionstagare: Helsingforsregionen, Tammerfors, Åbo, Uleåborg och hela landet Pensioners in the Helsinki Region, Tampere, Turku, Oulu and Finland
6.25	Vertailutietoja sosiaalipalveluista Helsingistä, Espoosta, Vantaalta ja koko maassa 2014 160 Uppgifter om socialservice i Helsingfors, Esbo, Vanda och hela landet Social services in Helsinki, adjacent cities and the whole country

Käsitteet ja määritelmät

Lasten päivähoidolla tarkoitetaan päivähoitolain mukaista päiväkotitoimintaa, perhepäivähoitoa ja leikkitoimintaa. **Päiväkodit** voidaan jakaa kunnallisiin ja yksityisiin päiväkoteihin. Kunta voi hankkia yksityisistä päiväkodeista paikkoja ostopalveluna. Perhepäivähoito on yksityiskodissa tai muissa perheenomaisissa olosuhteissa annettavaa päivähoitoa. **Ohjattu perhepäivähoito** on kunnan ylläpitämä perhepäivähoitoa. **Valvotulla perhepäivähoidolla** tarkoitetaan yksityisen järjestämää, kunnan valvomaan perhepäivähoitoa. **Leikkipuistotoiminta** on sisällä tai ulkona tapahtuva lasten leikin ja toiminnan ohjaus ja valvonta tätä tarkoitusta varten varatussa paikassa tai alueella. **Alle kouluikäisten kerhotoiminta** on leikkipuistoissa ja päiväkodeissa tapahtuvaa suunniteltua ja ohjattua leikkiä ja toimintaa. Kerhojen toiminta on tarkoitettu kotihoidossa oleville lapsille 2-vuotiaasta maksuttoman esiopetuksen alkamiseen saakka.

Lastenhoidon tuilla tarkoitetaan taloudellista tukea lasten hoidon järjestämiseksi. Tukimuotoja ovat kotihoidon tuki, yksityisen hoidon tuki ja osittainen hoitoraha. Tuki on vaihtoehto kunnan järjestämälle päivähoidolle. **Kotihoidon tukea** maksetaan, jos perheessä on alle 3-vuotias lapsi, joka ei ole kunnallisessa päivähoidossa. Tukea maksetaan myös muista perheen alle kouluikäisistä lapsista, jotka hoidetaan samalla tavalla. **Yksityisen hoidon tukea** maksetaan alle kouluikäisen lapsen hoidon järjestämiseksi vanhempien osoittamalle päivähoidon tuottajalle. **Helsinki-lisä** on lastenhoidon tukiin liitetty kuntakohtainen lisä.

Lastensuojelu pohjautuu vuonna 1.1.2008 voimaantulleeseen, uudistettuun lastensuojelulakiin. **Lastensuojelun avohuollolla** tarkoitetaan ehkäiseviä, tukevia ja ohjaavia lastensuojelun tai muun avohuollon tukitoimia. **Sijoitetuilla lapsilla** tarkoitetaan avohuollon tukitoimena sijoitettuja, huostaan otettuja ja kiireellisesti sijoitettuja lapsia. Lapsi on **otettava** sosiaalihuollosta vastaavan toimielimen **huostaan** ja järjestettävä hänelle sijaishuolto, jos puutteet lapsen huolenpidossa tai muut kasvuolosuhteet uhkaavat vakavasti vaarantaa lapsen terveyttä tai kehitystä tai lapsi vaarantaa vakavasti terveyttään tai kehitystään käyttämällä päihteitä, tekemällä muun kuin vähäisenä pidettävän rikollisen teon tai muulla niihin rinnastettavalla käyttäytymisellään. Jos lapsi on välittömässä vaarassa tai muutoin **kiireellisen sijoituksen** ja sijaishuollon tarpeessa, hänet voidaan sijoittaa kiireellisesti perhehoitoon tai laitoshuoltoon taikka järjestää muulla tavoin hänen tarvitsemansa hoito ja huolto.

Laitoshuolto sisältää hoidon **lastensuojelulaitoksissa** eli esimerkiksi lastenkodeissa, nuorisokodeissa ja koulukodeissa. Lisäksi lastensuojelulaitoksina pidetään muita näihin rinnastettavia yksiköitä, esimerkiksi vastaanottokoteja. **Perhehoidolla** tarkoitetaan lapsen hoidon, kasvatuksen ja muun ympärivuorokautisen huolenpidon järjestäminen hänen kotinsa ulkopuolella yksityiskodissa eli sijaisperheessä. **Ammatillista perhehoitoa** tarjoaa yksityisten sosiaalipalvelujen valvonnasta annetun lain mukaisesti luvan saanut perhekoti, jossa sijoitettujen lasten kanssa yh-

teisessä kodissa asuu pääsääntöisesti kaksi hoidosta ja kasvatuksesta vastaavaa henkilöä, joista toisella on sosiaali-, kasvatus- ja/tai terveydenhuollon koulutus. Sisältää myös omien laitosten yhteydessä olevissa ammatillisissa perhekodeissa olevat lapset.

Perheneuvola palvelee helsinkiläisiä 0–17-vuotiaita lapsia ja nuoria perheineen. Perheneuvolassa saa apua lapsen tai nuoren kehitykseen ja kasvatukseen liittyvissä kysymyksissä, pulmallisissa perhetilanteissa sekä lasta tai perhettä kohdanneissa kriiseissä.

Lapsiperheiden kotipalvelu ja varhainen tuki – lapsiperheiden varhainen tuki on toimintaa, jolla pyritään tunnistamaan, ehkäisemään ja helpottamaan lasten, nuorten ja perheiden pulmia mahdollisimman varhain. Varhaisen tuen palvelut ovat harkinnanvaraisia ja perhekohtaisia. Tarkoituksena on tukea ja ohjata perhettä selviytymään omatoimisesti arjessa.

Lapsen **huollosta ja tapaamisoikeudesta** voidaan tehdä sopimus perheoikeudellisten asioiden yksikössä lastenvalvojan luona tai jättää asia käräjäoikeuden päätettäväksi. Lapsen elatuksesta sovitaan vanhempien eron yhteydessä. **Elatussopimuksen** vahvistaa lastenvalvoja. **Elatustuella** turvataan lapsen elatus, jos lapsi ei saa elatusapua elatusvelvolliselta vanhemmalta. Elatustuen maksaminen siirtyi 1.4.2009 kunnilta Kansaneläkelaitokselle.

Lapsilisää maksetaan alle 17-vuotiaan lapsen elatusta varten. **Äitiysavustus** on kertasuorituksena, joko rahana tai lapsenhoitotarvikkeita sisältävänä pakkauksena (äitiyspakkaus), maksettava tuki lapsen syntymän tai ottolapseksi ottamisen aiheuttamien kustannusten korvaamiseksi.

Vammaispalvelulain mukaisia palveluja ja tukitoimia järjestetään, jos vammaisen henkilö ei saa riittäviä ja hänelle sopivia palveluja muun lain nojalla. Näitä palveluja ovat kuljetuspalvelut, palveluasuminen, asunnon muutostyöt ja asuntoon kuuluvat välineet ja laitteet, päivätoiminta ja henkilökohtainen apu. **Kuljetuspalveluja** voidaan järjestää vammaispalvelulain tai sosiaalihuoltolain nojalla.

Kehitysvammaisten palvelut määritellään laissa **kehitysvammaisten erityishuollosta**. Henkilö, jonka kehitys tai henkinen toiminta on estynyt tai häiriintynyt synnynäisen tai kehitysiässä saadun sairauden, vian tai vamman vuoksi, voi hakea kehitysvammaisille tarkoitettuja palveluja.

Lapsen vammaistuki, aikuisen vammaistuki, eläkkeensaajan hoitotuki ja ruokavaliokorvaus ovat Kelan vammaisille maksamia korvauksia.

Päihdehuollon erityispalvelut muodostuvat polikliinisestä toiminnasta ja muista avopalveluista, korvaushoidosta, laitospalvelusta ja asumispalveluista. **Polikliininen päihdehuolto** pitää sisällään päihdepolilinikat, nuorisoaseman ja päihdepsykiatrian klinikan ja päihdehuollon jälkikuntoutusyksikön toiminnan. Muita avopalveluja ovat päivätoiminta, avokuntoutus ja avovierotus. Päihdehuollossa tuki- ja hoitokodit ovat **palveluasumista**, johon kuuluu palveluntuottajan järjestämän vakituisen asunnon lisäksi jokapäiväiseen selviytymiseen liittyviä sosiaalipalveluja. **Päihdehuollon laitospalvelu** pitää sisällään katkaisuhoidon ja kuntoutuksen paikat.

Toimeentulotuki on sosiaalihuoltoon kuuluva viimesijainen sosiaaliavustus, johon on oikeutettu toimeentulotukilain mukaan henkilö, joka on tuen tarpeessa eikä voi saada tarpeen mukaista toimeentuloa ansiotyöllään tai yrittäjätoiminnallaan, muista tuloistaan tai varoistaan, häneen nähden elatusvelvollisen henkilön huolenpidolla tai muulla tavalla. Tuki on kotitalouskohtainen. Yli 18-vuotiaat perheenjäseneet lasketaan omaksi kotitaloudeksi.

Kelan asumistukien tarkoituksena on vähentää pienituloisten asumismenoja. **Yleinen asumistuki** myönnetään ruokakunnalle. **Eläkkeensaajan asumistuki** on henkilökohtainen etuus.

Tuetut asumispalvelut sisältävät yksinäisten asunnottomien, asunnottomien lapsettomien pariskuntien, mielenterveyskuntoutujien sekä alle 65-vuotiaiden asumispalvelut.

Omaishoidon tuella tarkoitetaan omaishoidon tuesta annetun lain mukaan vanhuksen, vammaisen tai sairaan henkilön kotona tapahtuvan hoidon tai muun huolenpidon turvaamiseksi annettavaa hoitopalkkiota ja palveluja, jotka määritellään hoidettavan hoito- ja palvelusuunnitelmassa.

Palvelu- ja virkistyskeskustoiminta on tarkoitettu eläkkeellä olevalle tai työttömälle henkilölle, joka kaipaa virkistäytymistä, yhteistoimintaa ja ennaltaehkäisevää kuntoutustoimintaa. Palvelumuotoja ovat mm. opintopiirit, vertaisryhmät, ohjatut liikuntaryhmät, retket ja vapaaehtoistoiminta.

Vanhuspalvelun päivätoiminta on kotona asuville, ensisijaisesti muistihäiriöisille ja/tai omaishoidossa oleville ikäihmisille tarkoitettu palvelu.

Palveluasumisessa asukas asuu ryhmäkodissa tai yksittäisessä asunnossa palvelutalossa ja saa päivittäistä tukea ja ympärivuorokautista hoivaa, apua ja palveluja. Asukkaalla on vuokrasopimus ja hän maksaa itse vuokran, ateriat, perusmaksun ja muut elämiseen liittyvät kustannukset sekä palvelumaksun. Tähän asumismuotoon sisältyy aina yövalvonta. Palveluasumisesta muodostettiin 1.1.2006 yksiportainen ympärivuorokautista palvelua ja hoitoa tarjoava palvelumuoto yhdistämällä tavallinen palveluasuminen ja tehostettu palveluasuminen.

Laitoshoido vanhainkodeissa on tarkoitettu henkilöille, jotka eivät selviydy kotiin annettujen palvelujen turvin tavanomaisessa asunnossa ja tarvitsevat jatkuvasti ympärivuorokautista hoitoa ja huolenpitoa. Laitoshoidoa voidaan järjestää lyhytaikaisena tai pitkäaikaisena.

Omaa eläkettä saavia ovat vanhuus-, työkyvyttömyys-, työttömyys-, osa-aika- tai maatalouden erityiseläkettä saavat. **Kaikki eläkkeensaajat** sisältävät omaa eläkettä saavien lisäksi myös perhe-eläkettä saavat.

Begrepp och definitioner

Med **barndagvård** avses enligt lagen om barndagvård daghemsverksamhet, familjedagvård samt lekverksamhet. **Daghemmen** kan vara kommunala eller privata. Kommuner kan genom köpavtal skaffa dagvård i privata daghem. Med **familjedagvård** avses dagvård i privata hem eller i andra jämförbara förhållanden. Med kommunalt **ledd familjedagvård** avses sådan familjedagvård som upprätthålls av kommunen. Med **övervakad familjedagvård** avses kommunalt övervakad privat familjedagvård. Med **lekverksamhet** avses ledning och övervakning av barns lek och sysselsättning inomhus eller utomhus på platser eller områden avsedda för ändamålet **Klubbverksamheten** för barn yngre än skolåldern består av planerad och vägledad lek och aktivitet vid lekparken och daghem. Klubbarna är avsedda för barn i hemmavård från två års ålder tills den avgiftsfria förundervisningen börjar.

Med **barnvårdsstöd** avses ekonomiskt stöd för att ordna vård av barn. Barnvårdsstödet består av hemvårdsstöd, privatvårdsstöd och partiell vårdpenning. Det ekonomiska stödet är ett alternativ till den dagvård som ordnas av kommunen. En familj som har ett barn yngre än tre år kan få **hemvårdsstöd** för att vårda barnet hemma. Hemvårdsstöd kan också betalas för familjens övriga barn yngre än skolåldern som inte får kommunal dagvård. **Privatvårdsstöd** betalas för vård av barn yngre än skolåldern till den dagvårdsproducent som föräldrarna har utsett. **Helsingforsförslaget** är ett lokalt tillägg som i Helsingfors utbetalas utöver ovan nämnda stöd för barnvård.

Barnskyddet bygger på den förnyade barnskyddslag som trädde i kraft 1.1.2008. Med **öppet barnskydd** avses förebyggande, stödjande och vägledande stödåtgärder inom barnskydd eller annan öppen vård. Med **placerade barn** avses barn vilka såsom stödåtgärd inom öppenvården placerats, omhändertagits eller placerats i brådskande ordning. Det organ som svarar för socialvården skall **omhändertaga** barn vars skötsel är så bristfällig eller vars övriga uppväxtomständigheter sådana att de allvarligt äventyrar barnets hälsa eller utveckling. Detsamma gäller om barnet självt allvarligt äventyrar sin egen hälsa eller utveckling genom att använda berusningsmedel, begå allvarligare brott än smärre brott eller genom annat motsvarande beteende. Om barnet svävar i omedelbar fara eller annars är i behov av **brådskande placering** och vård utom hemmet, kan barnet i brådskande ordning placeras i familjevård eller anstaltsvård eller i annan vård som motsvarar dess behov.

Institutionsvård omfattas vård på **barnskyddsinrättningar**, t.ex. barnhem, ungdomshem och skolhem. Därutöver räknas om barnskyddsanstalter även övriga jämförbara enheter, såsom t.ex. mottagningshem. Med **familjevård** avses ordnande av barns vård, fostran och övriga omsorg dygnet runt utom hemmet i privata hem alias familjehem. **Professionell familjevård** ges enligt lagen om tillsyn över privat socialservice av familjehem där det i ett gemensamt hem tillsammans med de placerade barnen bor, som huvudregel, två personer som svarar för vården och fostran, varav endera skall ha utbildning för socialvård, fostran och/eller hälsovård. Omfattar även de barn som bor i professionella familjehem i anknytning till stadens egna inrättningar.

Familjerådgivningsbyrå betjänar 0–17-åringar bosatta i Helsingfors och deras familjer. I familjerådgivningsbyrån får man hjälp i frågor som gäller barns och ungas utveckling och uppfostran, problemsituationer i familjen och kriser som drabbat barnet eller familjen.

Hemservice och tidigt stöd för barnfamiljer. Med tidigt stöd vill man identifiera, förebygga och underlätta problem bland barn och unga och deras familjer i ett så tidigt skede som möjligt. Det tidiga stödets tjänster behovsprövas för varje enskild familj. Syftet är att stöda och vägleda familjen så att den kan klara av sin vardag på egen hand.

Avtal om vårdnad av barn och om umgängesrätt kan slutas hos barnatillsyningsman för familjerättsliga ärenden eller genom att inlämna saken till tingsrätten. Om underhåll av barn avtalas i samband med föräldrarnas skilsmässa. **Avtal om underhållsbidrag** fastställs av barnatillsyningsman. Med **underhållsstödet** vill man trygga barns underhåll ifall barnen inte får ut sitt underhållsbidrag av underhållsskyldig förälder. Fr.o.m. 1.4.2009 överfördes utbetalandet av underhållsstöd från kommunerna till Folkpensionsanstalten.

Barnbidrag betalas för underhåll av barn under 17 år. **Moderskapsunderstöd** är ett engångsbidrag som beviljas för att ersätta kostnader förorsakade av barns födelse eller adoption av barn. Det kan utbetalas i pengar eller i form av en s.k. moderskapsförpackning innehållande barnvårdsartiklar.

Service och stödåtgärder i enlighet med lag om service och stöd på grund av handikapp ordnas ifall den handikappade inte får tillräcklig och lämplig service med stöd av övrigt lagrum. Det kan gälla färdtjänst, serviceboende, förändringsarbeten och utrustning i bostaden, dagverksamhet och personlig hjälp. **Färdtjänst** kan ordnas i kraft av handikappservicelagen eller socialvårdslagen.

Servicen för utvecklingsstörda definieras i **lagen angående specialomsorger om utvecklingsstörda**. Personer vars utveckling eller själsliga verksamhet är hämmad eller rubbad p.g.a. medfödda eller under uppväxten tillstöta sjukdomar, lyten eller skador kan ansöka om service för utvecklingsstörda.

Handikappbidrag för barn, handikappbidrag för vuxen, vårdbidrag för pensionstagare och kostersättning är handikappförmåner som utbetalas av Folkpensionsanstalten.

Missbrukarvårdens specialservice består av poliklinisk missbrukarvård och övrig öppen service, substitutionsbehandling, anstaltsservice och boendeservice. Den polikliniska missbrukarvården inbegriper verksamheten vid missbrukarpolikliniker, ungdomsstationer och Missbrukarpsykiatriska kliniken och Missbrukarvårdens enhet för efterrehabilitering. Övrig öppen service består av dagverksamhet, öppen rehabilitering och avvänjning inom öppenvård. Missbrukarvårdens **boendeservice** omfattar stödbostäder och vårdhem samt den socialservice som ges för att klienterna skall klara av sin vardag. **Missbrukarvårdens anstaltsvård** inbegriper avgifts- och rehabiliteringsplatser.

Utkomststödet är ett sista utvägens socialbidrag som enligt utkomststödslagen beviljas personer som är i behov av stöd och inte kan få behovsfull utkomst genom vare sig förvärvsarbete eller företagsverksamhet, övriga inkomster eller tillgångar, på försörjningspliktiga försorg eller på något annat sätt. Stödet beviljas hushållsvis. Familjemedlemmar över 18 år räknas som ett eget hushåll.

FPA:s bostadsbidrag är avsedda att minska boendeutgifterna för låginkomsttagare. Det **allmänna bostadsbidraget** beviljas hushållsvis. **Bostadsbidraget för pensionstagare** är en personlig förmån.

Stödd boendeservice handlar om boendeservice för ensamma bostadslösa, barnlösa par utan bostad, personer i mental rehabilitering eller under 65-åringar.

Med stöd för närståendevård avses enligt lagen om stöd för närståendevård de vårdarvoden och de i vård- och serviceplanen nämnda tjänster som ges för att trygga vård hemma eller övrig omsorg för äldre, handikappade eller sjuka.

Verksamheten vid **servicecentralerna och rekreatiönscentralerna** är avsedd för pensionerade eller arbetslösa personer som behöver rekreation, gemensam samsättning och/eller förebyggande rehabilitering. Servicen omfattar bl.a. studiecirklar, kamratgrupper, grupper för vägledad motion, utfärder och frivilligverksamhet.

Dagverksamheten för äldre riktar sig till hemmaboende äldre personer, i främsta rummet sådana med minnesstörningar och/eller som vårdas av anhörig

Serviceboende innebär att klienten bor i grupp eller enskilt hem beläget i ett servicehus. Klienten får dagligt stöd och kan få omsorg, hjälp och service dygnet runt. Klienterna har ett hyresavtal och betalar själva hyran, måltiderna, övriga levnadskostnader, samt serviceavgiften. Serviceboendet omfattar alltid en nattjour. I och med att vanligt serviceboende och effektiviserat serviceboende slogs ihop fr.o.m. den 1.1.2006 blev serviceboendet en serviceform som ger service och vård dygnet runt.

Institutionsvården på äldreomsorg är avsedd för sådana som trots service i erhallen i det egna hemmet inte klarar sig i en vanlig bostad och som varaktigt behöver vård och omsorg dygnet runt. Institutionsvården kan vara kortvarig eller långvarig.

Egenpensionstagare omfattar alla som får ålders-, invalid- eller arbetslöshetspension, deltidspension eller specialpensioner för lantbruksföretagare. **Samtliga pensionstagare** inbegriper utöver egenpensionstagare också dem som får familjepension.

	1995	2000	2005	2010	2013	2014
Kunnallinen päiväkotihoito • Kommunal daghemvård						
Kunnallisia päiväkoteja yhteensä						
• Kommunala daghem totalt	303	336	282	286	313	318
Lapsia hoidossa yhteensä 31.12						
• Barn i vård totalt 31.12.	17 435	19 061	16 651	19 289	21 902	22 911
Alle 3-vuotiaita • Barn under 3 år	3 115	2 994	2 977	3 820	4 178	4 408
3–6-vuotiaita • 3–6-åringar	13 535	15 376	13 607	15 431	17 671	18 447
7-vuotiaita • 7-åringar	785	691	67	38	53	56
% vastaavankäisestä väestöstä • % av befolkningen i samma ålder						
0–2-vuotiaista • 0–2-åringarna	16,1	17,2	17,7	20,4	21,3	22,0
3–6-vuotiaista • 3–6-åringarna	57,7	67,3	67,9	72,4	74,1	75,2
7-vuotiaista • 7-åringarna	14,7	11,8	1,4	0,8	1,0	1,0
Läsnäolöpäiviä • Närvarodagar	3 059 370	3 613 067	2 971 631	3 344 436	3 748 213	3 882 826
Kunnallinen perhepäivähoito • Kommunalt familjedagvård						
Perhepäivähoitajia • Familjedagvårdare	633	604	494	407	355	330
Lapsia hoidossa yhteensä 31.12.						
• Barn i vård totalt 31.12.	2 441	2 207	1 775	1 415	1 218	1 182
Alle 3-vuotiaita • Barn under 3 år	813	877	770	632	538	556
3–6-vuotiaita • 3–6-åringar	1 406	1 214	947	761	672	620
7-vuotiaita • 7-åringar	222	116	58	22	8	6
% vastaavankäisestä väestöstä • % av befolkningen i samma ålder						
0–2-vuotiaista • 0–2-åringarna	4,2	5,0	4,6	3,4	2,7	2,8
3–6-vuotiaista • 3–6-åringarna	6,0	5,3	4,7	3,6	2,8	2,5
7-vuotiaista • 7-åringarna	4,2	2,0	1,2	0,4	0,1	0,1
Ostosopimuspäivähoito • Köpavtalsdaghem						
Ostosopimuspäiväkoteja • Köpavtalsdaghem	45	52	42	39	12	11
Hoidossa olevat helsinkiläislapset						
• Helsingforsbarn i vård	1 361	1 348	1 117	1 007	385	317
% osuutena 1–6-vuotiaista • % av 1–6 åringarna	3,8	3,9	3,6	3,0	1,0	0,8
Yksityinen päivähoito¹ • Privat dagvård¹						
Yksityisiä päiväkoteja yhteensä						
• Privata daghem totalt	91	116	100	109	101	113
Päiväkotipaikat yhteensä • Daghemplatser totalt	2 519	3 120	2 768	2 926	3 279	3 097
Yksityinen valvottu perhepäivähoito • Övervakad privat familjedagvård						
Yksityisiä perhepäivähoitajia						
• Privata familjedagvårdare	164	106	84	64	26	33
Perhepäivähoidossa olevia lapsia						
• Barn i familjedagvård	379	305	240	172	130	96
% osuutena 1–6-vuotiaista • % av 1–6 åringarna	1,0	0,9	0,8	0,5	0,4	0,3

¹ Sisältää ostosopimuspäiväkodit • Inbegriper köpavtalsdaghem.

	1995	2000	2005	2010	2013	2014
Kotihoidon tuen piirissä olevat lapset 31.12						
● Barn för vilka hemvårdstöd utbetalas	12 415	9 422	8 500	8 510	8 550	8 865
% 0–6-vuotiaista ● % av 0–6 åringarna	29,0	23,4	23,0	21,2	19,7	19,9
Kotihoidon tukea saaneita perheitä 31.12. yhteensä						
● Familjer som fått hemvårdstöd för barn 31.12. sammanlagt	8 357	6 947	6 528	6 967	7 108	7 318
Näistä Helsinki-lisää saaneita ● Som fått helsingforstillägg	5 435	6 638	6 047	6 663	6 769	5 943
Osittaista tukea saaneita ● Som fått partiellt stöd	148	162	1 121	1 052	1 424	667
Yksityisen hoidon tuen piirissä olevat lapset 31.12						
● Barn för vilka stöd för privat vård utbetalas	–	1 162	1 223	1 798	2 703	2 936
% 0–6-vuotiaista ● % av 0–6 åringarna	–	2,9	3,3	4,5	6,2	6,6
Yksityisen hoidon tukea saaneita perheitä 31.12., yhteensä						
● Familjer som fått stöd för privatvårdstöd 31.12., sammanlagt	–	954	990	1 514	2 262	2 439
Näistä Helsinki-lisää saaneita ● Som fått helsingforstillägg	–	744	833	1 356	2 074	2 252

Lähde: Sosiaalivirasto ja vuodesta 2007 lähtien Kela.

Källa: Socialverket och FPA fr.o.m. år 2007.

Asuinsuurpiiri ja hoitomuoto ● Bostadsdistrikt och vårdform	Hoidossa olevat lapset ● Barn i vård 31.12.					
	1995	2000	2005	2010	2013	2014
Koko kaupunki ● Hela staden	19 876	21 268	18 426	20 704	23 120	23 975
Eteläinen ● Södra	2 370	2 626	2 185	2 799	3 181	3 387
Läntinen ● Västra	3 538	3 804	3 013	3 202	3 596	3 731
Keskinen ● Mellersta	1 627	1 630	1 446	1 881	2 498	2 600
Pohjoinen ● Norra	1 678	1 799	1 583	1 720	1 844	1 870
Koillinen ● Nordöstra	4 611	4 455	3 891	4 324	4 759	4 826
Kaakkoinen ● Sydöstra	1 720	2 188	1 925	1 955	2 063	2 152
Itäinen ● Östra	4 287	4 753	4 243	4 362	4 771	4 844
Östersundom	–	–	–	109	80	74
Hoitopiirin ja Helsingin ulkopuolelta tulevat ● Från annat vårddistrikt eller kommun	45	16	140	352	328	491
% 1–6-vuotiaista ● % av 1–6 åringarna						
Koko kaupunki ● Hela staden	54,8	62,1	59,5	61,9	63,0	63,6
Eteläinen ● Södra	50,4	59,9	55,4	57,7	57,3	58,4
Läntinen ● Västra	54,5	61,9	59,5	58,6	60,1	59,3
Keskinen ● Mellersta	57,0	62,6	60,0	62,6	63,7	63,6
Pohjoinen ● Norra	56,7	63,2	62,5	63,6	64,2	63,4
Koillinen ● Nordöstra	59,2	67,2	61,7	65,0	66,3	66,0
Kaakkoinen ● Sydöstra	54,8	65,8	63,6	63,6	63,0	64,1
Itäinen ● Östra	54,9	64,0	60,3	63,0	66,3	66,5
Östersundom	–	–	–	65,7	54,8	58,3

Lähde: Varhaiskasvatusvirasto.

Källa: Barnomsorgsverket.

6.4

Leikkitoiminta 1995–2014

Lekverksamhet
Playgrounds for children

	1995	2000	2005	2010	2013	2014
Kaupungin ohjattu leikkipuistotoiminta • Stadens ledda lekparksverksamhet						
Leikkipuistoja • Lekparker	58	65	70	68	66	65
Lasten käyntikerrat keskimäärin päivässä ¹						
• Barnbesök per dag i medeltal ¹	12 099	14 368	12 700	8 744	7 263	6 986
Alle kouluikäisten kerhotoiminta • Klubbverksamhet för barn yngre än skolåldern						
Kerhotoiminnassa olevat lapset 31.12.						
• Barn inom klubbverksamheten 31.12.					1 133	1 226

¹ Lasten käyntikertoja yhteensä kaikissa kokovuotuisissa puistoissa keskimäärin päivässä. • Barnets totala antal besöksgångar på samtliga helårsparkar i genomsnitt per dag.

Lähde: Varhaiskasvatusvirasto.

Källa: Barnomsorgsverket.

6.5

Lastensuojelu 1995–2014

Barnskydd
Child welfare

	1995	2000	2005	2010	2013	2014
Lastensuojeluasiakkaat vuoden aikana						
• Barnskyddets klienter under året	5 577	7 278	7 734	10 022	11 194	11 296
Niistä • Varav						
Avohuollossa olleita • Barn inom öppen vård	4 578	6 276	6 969	9 356	10 093	10 200
Sijoitettuna olleita • Barn som varit placerade	1 917	2 326	2 431	2 474	2 289	2 123
Kiireellisesti sijoitettuja ja huostaanotettuja						
• Brådiskande placeringar och omhändertagna	1 296	1 603	1 909	1 923	1 989	1 857
joista kiireellisesti sijoitettuja • varav brådiskande placeringar	179	222	329	435	565	412
Laitospalvelussa olleita • I institutionsvård	..	1 337	1 478	1 511	1 272	1 054
Perhehoidossa olleita • Barn i familjevård	..	1 041	999	1 101	1 155	955
Ammatillisissa perhekodeissa olleita • I professionella familjehem	..	116	87	117	126	141
Lastensuojelun piirissä olleet 0–17-vuotiaat, % ikäryhmästä						
• Andel (%) 0–17 åringar som var klienter inom barnskyddet	5,1	6,4	6,9	8,3	9,8	9,7
Avohuollossa olleita • Barn inom öppen vård	4,1	5,5	6,1	8,3	8,7	8,6
Sijoitettuna olleita • Barn som varit placerade	1,8	2,1	2,2	2,2	2,0	1,8
Kiireellisesti sijoitettuja ja huostaanotettuja						
• Brådiskande placeringar och omhändertagna	1,3	1,5	1,8	1,8	1,8	1,6
Lastensuojelun piirissä olleet 18–20-vuotiaat, % ikäryhmästä						
• Andel (%) 18–20 åringar som var klienter inom barnskyddet	3,8	5,0	5,8	6,2	6,5	7,0
Avohuollossa olleita • Barn inom öppen vård	3,5	4,2	5,5	6,2	6,5	6,9
Sijoitettuna olleita • Barn som varit placerade	1,1	1,4	1,6	1,6	1,4	1,4
Kiireellisesti sijoitettuja ja huostaanotettuja						
• Brådiskande placeringar och omhändertagna	0,5	0,8	1,0	0,8	0,9	1,0
Lastensuojelun laitoshoido • Anstaltsvård inom barnskyddet						
Omat lastensuojelulaitokset • Egna barnskyddsinställningar	19	19	20	17	11	10
Hoitopaikkoja • Vårdplatser, 31.12.	385	383	416	412	343	309
Hoitopäiviä • Vård dagar	130 254	140 636	151 757	141 317	127 977	105 777
Ostopalveluna hankittu laitoshoido • Upphandlad anstaltsvård						
Hoitopäiviä • Vård dagar	103 561	131 580	171 146	190 658	162 653	108 349

Lähde: Sosiaali- ja terveysvirasto.

Källa: Social- och hälsovårdsverket.

	1995	2000	2005	2010	2013	2014
Toimintapisteiden lukumäärä • Antal verksamhetsenheter, 31.12.	8	8	11	8	8	8
Perheneuvolan asiakkaat yhteensä						
• Klienter inom familjerådgivningen totalt	4 211	5 067	6 169	7 555	⁵ 6 964	7 206
Perheneuvolassa tutkitut/hoidetut lapset ja nuoret ¹ • Barn och ungdomar som undersökts/vårdats vid familjerådgivning ¹	1 565	² 1 929	2 101	1 626	2 126	2 136
0–6-vuotiaita • 0–6-åringar	435	536	548	410	642	470
7–15-vuotiaita • 7–15-åringar	973	1 326	1 474	1 160	1 427	1 587
Yli 16-vuotiaita • Ungdomar över 16 år	157	61	79	56	57	79
Näistä poikia • Därav pojkar	918	1 170	1 247	981	1 281	1 281
% vastaavanikäisestä väestöstä • % av befolkningen i samma ålder						
0–6-vuotiaista • Av 0–6-åringarna	1,0	1,3	1,5	1,0	1,5	1,1
7–15-vuotiaista • Av 7–15-åringarna	2,3	2,7	3,0	2,6	3,1	3,4
16–17-vuotiaista • Av 16–17-åringarna	0,5	0,5	0,7
Tutkimus-, neuvonta- ja hoitokäynnit						
• Undersöknings-, rådgivnings- och behandlingsbesök	22 207	³ 24 436	26 754	⁴ 32 010	⁵ 24 244	26 263
Pari- ja perheterapia • Par- och familjeterapi						
Asiakasperheitä • Klientfamiljer	408	420	501	519	642	598
Asiakaskäyntejä • Klientbesök	2 811	3 143	3 844	5 867	6 498	7 834

¹ Sisältää vuoteen 2008 asti myös 18 vuotta täyttäneitä nuoria. Vuodesta 2009 lähtien vauvaperhetoiminnan asiakkaaksi on tilastoitu aikuinen. • Inbegriper fram till år 2008 även 18 år fyllda unga. Fr.o.m. 2009 har som klient hos spädbarnsfamiljeverksamheten bokförts en vuxen.

² Sisältää vauvaperhetoiminnan sekä Keskisen perheneuvolan asiakkaat. • Inbegriper verksamheten för familjer med späd/småbarn samt klienterna vid Mellersta familjerådgivningen.

³ Ei sisällä Keskisen perheneuvolan käyntejä (2 845 käyntiä). • Inbegriper inte besöken vid Mellersta familjerådgivningen (2 845 besök).

⁴ Pari- ja perheterapian käynnit ovat mukana vuodesta 2008. • Besöken vid par- och familjeterapin är med fr.o.m. 2008.

⁵ Ei sisällä vauvaperhetyön käyntejä vuodesta 2013. • Inbegriper sedan 2013 inte spädbarnsfamiljearbetets besök.

Lähde: Sosiaali- ja terveysvirasto.

Källa: Social- och hälsovårdsverket.

	Kotitaloudet • Hushåll	Henkilöt • Personer	Käyntikerrat • Antal besök
Oma toiminta ja ostopalvelut • Egen verksamhet och köpt service			
1995	2 287	8 251	23 057
2000	1 622	5 497	24 942
2005	1 187	4 558	20 823
2010	1 045	3 543	22 881
2011	1 084	3 369	24 901
2012	1 247	4 379	27 998
2013	1 355	4 593	32 204
2014	1 372	4 774	33 590
Eteläinen • Södra	117	376	
Läntinen • Västra	249	885	
Keskinen • Mellersta	169	532	
Pohjoinen • Norra	80	267	
Koillinen • Nordöstra	300	1 141	
Kaakkoinen • Sydöstra	117	373	
Itäinen • Östra	297	1 041	
Östersundom	
Alue tuntematon • Okänt område	

Lähde: Sosiaali- ja terveysvirasto.

Källa: Social- och hälsovårdsverket.

	1995	2000	2005	2010	2013	2014
Huolto- ja tapaamissopimuksia vuoden aikana						
• Avtal om vårdnad av barn och om umgängesrätt under året	3 469	3 682	3 884	4 064	4 040	4 416
Elatussopimuksia vuoden aikana • Underhållsavtal under året	3 781	4 059	3 266	3 712	4 060	4 300
Elatustuki¹ • Underhållsstöd¹						
Lapsia • Barn 31.12.	12 026	12 441	11 798	11 154	11 933	12 358
Perheitä • Familjer 31.12.				7 826	8 516	8 829
Elatustukea maksettu • Erlagda underhållsstöd, 1 000 euro	13 904	16 140	16 707	18 957	22 840	23 870
Elatusapujen perintä • Indrivningen av underhållsbidrag						
Elatusvelvollisia • Underhållsskyldiga, 31.12.	8 712	9 251	7 748	6 576	5 283	5 783
Perittäväenä • Att indrivs 31.12., milj. euro	40,4	50,5	35,5	37,0	34,4	34,0
Peritty • Indrivet, milj. euro	5,4	5,5	7,4	7,9	8,6	8,3

¹ Elatustuen toimeenpano siirtyi kunnilta Kelalle 1.4.2009. • Verkställandet av underhållsstödet övergick fr.o.m. 1.4.2009 från kommunerna till Folkpensionsanstalten.

Lähde: Sosiaali- ja terveystieteiden tutkimuskeskus ja Kela.
Källa: Social- och hälsovårdsverket och Fpa.

	1995	2000	2005	2010	2013	2014
Lapsilisät • Barnbidrag						
Lapsilisää saavia perheitä • Familjer som erhåller barnbidrag	54 700	54 397	52 950	56 955	58 799	59 787
joissa oli lapsia • antal barn i fam.						
1	28 536	27 409	26 831	29 250	29 938	30 266
2	19 748	19 882	19 185	20 421	21 313	21 834
3	5 217	5 635	5 391	5 574	5 733	5 829
4	936	1 100	1 046	1 094	1 181	1 237
5–	263	371	497	616	634	621
Lapsilisää saaneita lapsia¹ • Barn som erhållit barnbidrag¹	89 325	91 155	88 362	94 167	97 579	99 357
Maksetut lapsilisät • Utbetalade barnbidrag, 1 000 euro	118 496	118 112	123 401	124 828	135 037	137 622
Äitiysavustuksen saajat (perheet)						
• Moderskapsunderstöd (familjer)	5 879	5 811	5 879	6 726	6 812	6 914
Avustusten arvo yhteensä						
• Värde av understöden totalt, 1 000 euro ²	1 028	1 009	1 028	1 174	1 194	1 217
Siitä äitiyspakkausten arvo						
• Därav moderskapsförpackningens värde	773	731	773	853	868	890

¹ Laitoksissa olevat lapset ml. • Inkl. barn i anstalter.

² Käyvässä rahassa • Enligt gällande penningvärde

Lähde: Kela.
Källa: Fpa.

6.10

Vammaisten palvelut ja taloudellinen tuki sekä sosiaalihoitolain mukaiset kuljetuspalvelut 1995–2014

Handikappservice och ekonomiskt stöd samt färdtjänst enligt socialvårdslagen
Services and economic support for the disabled people and transport services

	1995	2000	2005	2010	2013	2014
Vammaispalvelua saaneet yhteensä¹						
• Personer som fått handikappservice totalt ¹	12 172	16 999	12 733	11 714	12 518	12 775
niistä • varav						
Henkilökohtaisia palveluja saaneet yhteensä						
• Personer som fått personlig service totalt	11 350	16 537	12 307	11 339	11 798	12 004
siitä • därav						
Kuljetustuen saajia yhteensä (VpL) ²						
• Personer som fått transportstöd totalt ²	11 008	16 104	11 835	10 831	11 557	11 778
Yhdensuuntaisia matkoja yhteensä • Enkelresor totalt	805 733	1 175 781	699 874	520 491	597 621	601 710
Taloudellisia tukitoimia saaneet yhteensä						
• Personer som fått ekonomiskt bistånd	1 737	1 828	1 499	1 801	2 695	2 966
Sosiaalihoitolain mukaan kuljetuspalveluja saaneet²						
• Färdtjänst enligt socialvårdslagen ²	–	–	1 493	4 760	5 534	5 206
Yhdensuuntaisia matkoja yhteensä • Enkelresor totalt	–	–	16 407	106 946	122 952	96 449

¹ Sama asiakas on voinut saada sekä henkilökohtaisia palveluja että taloudellisia tukitoimia. • Samma klient kan ha fått både personlig service och ekonomiskt bistånd.
² Sama asiakas on voinut saada sekä vammaispalvelulain että sosiaalihoitolain mukaisia matkoja. • Samma klient kan ha fått färdtjänst avsedd i både handikappservice-lagen och socialvårdslagen.

Lähde: Sosiaali- ja terveysvirasto.
Källa: Social- och hälsovårdsverket.

6.11

Kehitysvammaisten erityishuolto 1995–2014

Specialomsorger om utvecklingsstörda
Welfare for people with intellectual disabilities

	1995	2000	2005	2010	2013	2014
Erityishuolto-ohjelmien mukaan tiedossa olleet kehitysvammaiset 31.12. • Utvecklingsstörda identifierade av specialomsorgsprogram	1 815	1 883	1 895	2 025	2 183	2 248
%:a koko väestöstä • i % av befolkningen	3,46	3,38	3,38	3,44	3,56	3,62
Kehitysvammaiset hoitomuodon mukaan 31.12. • Utvecklingsstörda efter vårdform 31.12.						
Yhteensä • Totalt						
Laitospalvelussa • Inom Institutionsvården	470	407	333	271	164	229
Perhehoidossa • Inom familjevården	125	100	91	94	84	89
Asumispalvelussa • Inom boendeservicen	378	486	556	658	808	840
Työ- ja päivätoiminnassa ¹ • Inom arbets- och dagverksamheten ¹	..	676	708	802	876	938
Oma toiminta • Egen verksamhet						
Laitospalvelussa • Inom institutionsvården	252	200	179	154	94	155
Perhehoidossa • Inom familjevården	70	65	48	45	36	38
Asumispalvelussa • Inom boendeservicen	273	309	321	370	423	441
Työ- ja päivätoiminnassa ¹ • Inom arbets- och dagverksamheten ¹	..	437	452	471	470	559
Ostopalvelut • Köpt service						
Laitospalvelussa • Inom Institutionsvården	218	207	154	117	70	87
Perhehoidossa • Inom familjevården	55	35	43	49	48	51
Asumispalvelussa • Inom boendeservicen	105	177	236	288	385	400
Työ- ja päivätoiminnassa ¹ • Inom arbets- och dagverksamheten ¹	..	241	265	332	409	380
Asumispalvelujen asiakkaat vuoden aikana						
• Klienter i boendeservice under året	510	646	723	898	1 047	1 110
Tukiasuminen • Stöttboende	..	83	76	93	132	133
Ohjattu asuminen • Styrkt boende	..	206	197	223	182	179
Autettu asuminen • Assisterat boende	..	410	472	642	748	819

¹ Asiakkaat joulukuussa • Klienter i december.

Lähde: Sosiaali- ja terveysvirasto.
Källa: Social- och hälsovårdsverket.

	2005	2009	2010	2012	2013	2014
Kaikki vammaisetuudensaajat¹						
• Samtliga handikappförmånstagare ¹	..	18 940	21 589	22 255	22 379	22 741
Lapsen vammaistuen saajat yhteensä²						
- Mottagare av handikappbidrag för barn totalt ²	2 713	2 386	2 452	2 604	2 715	2 904
Tuki, euro/kk - Bidrag, euro/mån	142,8	162,0	161,5	173,1	183,7	186,1
Aikuisen vammaistuen saajat yhteensä²						
- Mottagare av handikappbidrag för vuxna totalt ²	1 094	1 048	1 030	1 033	1 027	1 070
Tuki, euro/kk - Bidrag, euro/mån	224,8	251,3	253,5	262,8	273,8	278,5
Eläkkeensaajan hoitotuen saajat yhteensä²						
- Mottagare av vårdbidrag för pensionstagare totalt ²	12 740	13 682	16 181	16 498	16 416	16 440
Tuki, euro/kk - Bidrag, euro/mån	99,1	107,7	119,1	123,2	128,5	130,4
Ruokavaliokorvaus - Ersättningen för specialdiet	1 516	1 946	2 055	2 249	2 352	2 461
Tuki, euro/kk - Bidrag, euro/mån	21,0	21,0	21,0	21,0	23,6	23,6

¹ Summa on pienempi kuin etuuskien summa, sillä sama henkilö voi saada samanaikaisesti useaa etuutta. • Summan är mindre än summan av förmånerna därför att samma person kan åtnjuta flera förmåner samtidigt.

² 1.1.2008 voimaantullut uusi eläke- ja vammaisetuuslainsäädäntö muutti vammaisetuuskäsitettä. Eläkkeensaajan hoitotuesta tuli vammaisetuus. Lisäksi vammaisetuuskien nimet muuttuivat. Myös vuodet ennen 2008:a on esitetty uuden käsitteen mukaisina. • Den nya lagstiftning om pensioner och handikappförmåner som trädde i kraft 1.1.2008 förändrade begreppet handikappförmån. Vårdbidraget för pensionstagare blev en handikappförmån. Dessutom förändrades namnen på handikappförmånerna. Även uppgifterna för åren före 2008 ges i enlighet med det nya begreppet.

Lähde: Kela.

Källa: FPA.

Lastensuojelun asiakkaina olleet lapset ja nuoret, osuus % 0–17-vuotiaista 1996–2014

Barn och unga som varit klienter hos barnskyddet, % av 0–17-åringarna
Child welfare clients (children and adolescents), % of 0–17 year old

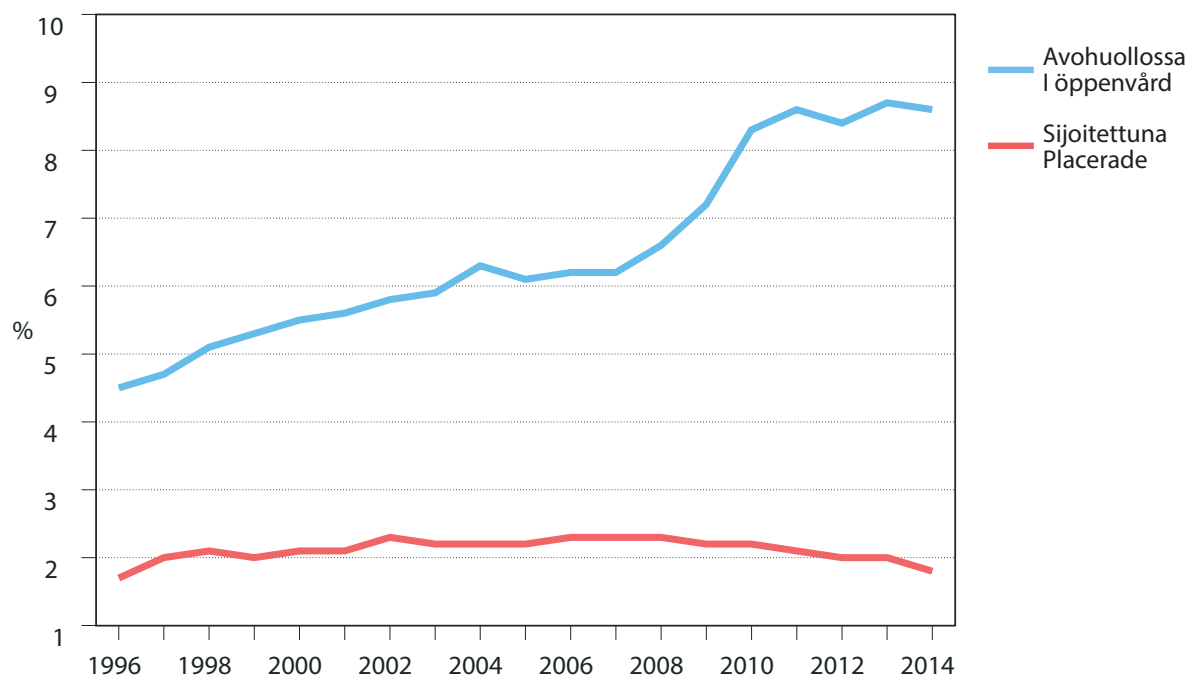

Lähde: Sosiaali- ja terveystieteiden tutkimuskeskus.

Källa: Social- och hälsovårdsverket.

	1995	2000	2005	2010	2013	2014
Asiakkaat yhteensä¹ • Klienter totalt¹						
Polikliinisessä päihdehuollossa						
• Inom poliklinisk missbrukarvård	7 641	9 597	8 986	² 6 984	5 120	5 216
Korvaushoidossa • Inom substitutionsbehandling	–	–	241	² 488	⁴ 701	788
Päihdehuollon palveluasumisessa						
• Inom missbrukarvårdens serviceboende	834	692	613	³ 388	334	380
Laitospalvelussa • Inom institutionsvård	2 988	2 528	2 480	³ 2 208	1 972	1 876
Oma toiminta¹ • Egen verksamhet¹						
Polikliinisessä päihdehuollossa						
• Inom poliklinisk missbrukarvård	4 169	5 842	6 883	² 5 917	4 652	5 216
Korvaushoidossa • Inom substitutionsbehandling	–	–	137	² 273	314	397
Päihdehuollon palveluasumisessa						
• Inom missbrukarvårdens serviceboende	437	224	192	³ 37	38	36
Laitospalvelussa • Inom institutionsvård	..	2 212	2 143	³ 1 856	1 467	1 592
Ostopalvelut • Köpt service						
Polikliinisessä päihdehuollossa • Inom poliklinisk missbrukarvård	..	3 755	2 103	1 067	477	–
Korvaushoidossa • Inom substitutionsbehandling	–	–	104	215	406	406
Päihdehuollon palveluasumisessa						
• Inom missbrukarvårdens serviceboende	512	520	442	³ 355	304	352
Laitospalvelussa • Inom institutionsvård	563	428	537	³ 506	733	514
Käynnit/vuorokaudet yhteensä • Besök/dygn totalt						
Polikliinisessä päihdehuollossa						
• Inom poliklinisk missbrukarvård	65 521	84 478	80 227	78 023	54 614	57 979
Korvaushoidossa • Inom substitutionsbehandling	–	–	47 513	95 113	121 464	126 906
Päihdehuollon palveluasumisessa						
• Inom missbrukarvårdens serviceboende	117 166	95 440	93 871	62 928	56 198	65 750
Laitospalvelussa • Inom institutionsvård	71 916	62 489	79 115	69 315	57 825	49 469
Päivätoiminta • Dagverksamhet	..	39 980	45 045	40 753	183 145	163 909
Avokuntoutus • Öppen rehabilitering	–	–	–	5 801	12 626	11 905
Avovieroitus • Avvånjning inom öppenvården					967	968

¹ Kaupungin oman toiminnan osalta sama asiakas voi olla useamman toimintayksikön luvuissa mukana, mutta saman yksikön luvussa ja kokonaisluvussa asiakas voi olla mukana vain kerran. • För stadens egen verksamhets del kan samma klient vara med i statistiken för flera serviceställen, men för ett serviceställe och i totalantalet kan klienten finnas med bara en gång.

² Vuodesta 2009 alkaen omissa toiminnassa asiakas tilastoituu vain kerran tietojärjestelmään koko kaupungin tasolla. • Fr.o.m. 2009 bokförs klienter vid stadens egen verksamhet bara en gång i stadens datasystem.

³ Vuodesta 2009 alkaen laitospalveluissa ja palveluasumisessa asiakas tilastoituu kertaalleen sekä omissa että ostopalveluissa. • Fr.o.m. 2009 bokförs klienten en gång oberoende av om servicen är stadens egen eller köpt beträffande institutionservice och serviceboende.

⁴ Vuodesta 2011 alkaen korvaushoidon asiakas tilastoituu kertaalleen sekä omissa että ostopalveluissa. • Fr.o.m. 2011 bokförs klienten en gång oberoende av om servicen är stadens egen eller köpt inom substitutionsbehandling.

Lähde: Sosiaali- ja terveystieteiden tutkimuskeskus.

Källa: Social- och hälsovårdsverket.

	1995	2000	2005	2010	2013	2014
Toimeentulotukea saaneet kotitaloudet						
● Hushåll som fått utkomststöd	55 060	39 257	36 792	41 947	44 866	48 070
Perhetyypin mukaan ● Efter familjetyp						
Yksinäisiä ● Ensamma	39 510	28 012	27 303	32 544	34 672	36 887
Miehiä ● Män	22 765	16 533	16 623	19 962	20 911	22 147
Naisia ● Kvinnor	16 745	11 479	10 680	12 582	13 761	14 740
Yksinhuoltajia ● Ensamförsörjare	5 860	4 662	4 001	4 544	5 146	5 607
Miehiä lapsia huollettavana ● Män med barn att försörja	1 276	804	544	348	381	439
Naisia lapsia huollettavana ● Kvinnor med barn att försörja	4 584	3 858	3 457	4 196	4 765	5 168
Avo- ja aviopareja ● Ogifta och gifta par	9 690	6 583	5 488	4 859	5 048	5 576
Ilman lapsia ● Utan barn	4 960	3 649	3 036	2 120	2 089	2 248
Lapsia huollettavana ● Barn att försörja	4 730	2 934	2 452	2 739	2 959	3 328
Toimeentulotukea saaneet henkilöt						
● Personer som fått utkomststöd	82 107	59 123	54 090	60 492	65 130	70 143
%:a koko väestöstä ● I % av hela befolkningen	15,6	10,6	9,6	10,3	10,6	11,3

Lähde: Sosiaali- ja terveystieteiden tutkimuskeskus.
Källa: Social- och hälsovårdsverket.

Toimeentulotukea saaneiden henkilöiden osuus väestöstä 1970–2014

Andelen utkomststödstagare bland befolkningen

The proportion of social assistance recipients among the population

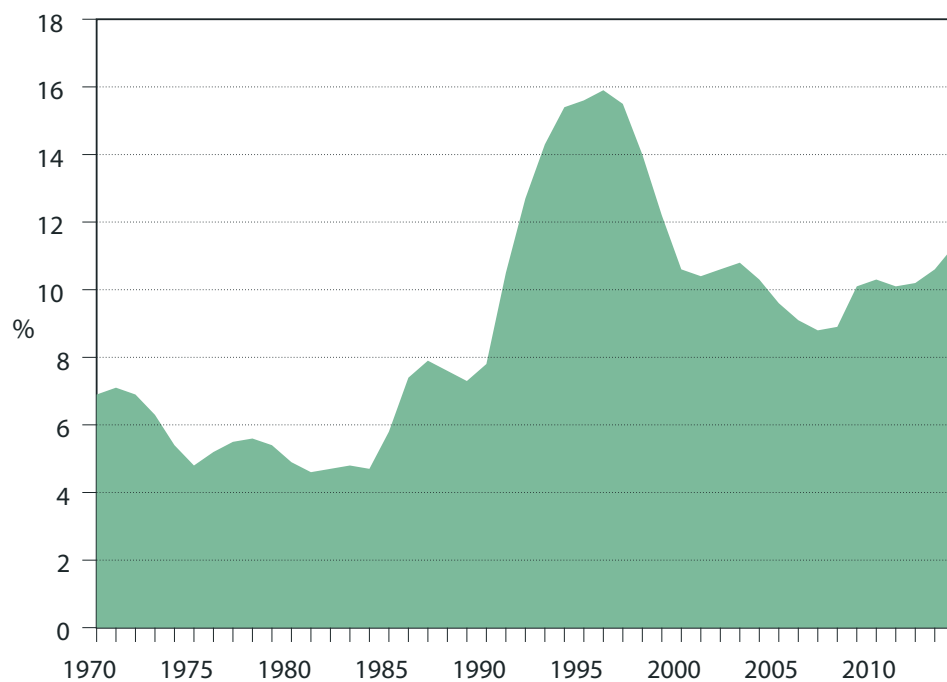

Lähde: Sosiaali- ja terveystieteiden tutkimuskeskus.
Källa: Social- och hälsovårdsverket.

	Toimeentulotukea saaneet kotitaloudet ● Hushåll som fått utkomststöd		Toimeentulotukea saaneet henkilöt ● Personer som fått utkomststöd	
				%:a koko väestöstä ● Personer som fått utkomststöd i % av hela befolkningen
Koko kaupunki ● Hela staden	48 070	70 143	11,3	
1. Eteläinen ● Södra	4 168	5 303	4,9	
101 Vironniemi ● Estnäs	346	490	4,0	
102 Ullanlinna ● Ulrikasborg	958	1 165	4,8	
103 Kampinmalmi ● Kampmalmen	1 502	2 005	5,8	
104 Taka-Töölö ● Bortre Tölö	680	775	5,2	
105 Lauttasaari ● Drumsö	682	875	3,9	
2. Läntinen ● Västra	7 288	10 799	10,2	
201 Reijola ● Grejus	1 060	1 597	9,3	
202 Munkkiniemi ● Munksnäs	627	850	4,8	
203 Haaga ● Haga	1 968	2 727	10,3	
204 Pitäjänmäki ● Sockenbacka	1 388	2 167	12,2	
205 Kaarela ● Kårböle	2 245	3 484	12,8	
3. Keskinen ● Mellersta	6 934	8 738	9,9	
301 Kallio ● Berghäll	2 411	2 772	9,8	
302 Alppiharju ● Åshöjden	1 345	1 501	12,8	
303 Vallila ● Vallgård	1 125	1 411	9,3	
304 Pasila ● Böle	814	1 253	13,6	
305 Vanhakaupunki ● Gammelstaden	1 239	1 809	7,4	
4. Pohjoinen ● Norra	2 268	3 204	7,6	
401 Maunula ● Månsas	972	1 312	14,9	
402 Länsi-Pakila ● Västra Baggböle	103	123	1,8	
403 Tuomarinkylä ● Domarby	139	236	2,7	
404 Oulunkylä ● Åggelby	895	1 331	9,4	
405 Itä-Pakila ● Östra Baggböle	159	204	5,5	
5. Koillinen ● Nordöstra	7 874	12 933	13,3	
501 Latokartano ● Ladugården	1 948	3 364	13,8	
502 Pukinmäki ● Bocksbacka	796	1 221	14,8	
503 Malmi ● Malm	2 375	3 815	13,2	
504 Suutarila ● Skomakarböle	686	1 135	10,1	
505 Puistola ● Parkstad	1 193	1 977	10,2	
506 Jakomäki ● Jakobacka	876	1 446	27,4	
6. Kaakkoinen ● Sydöstra	3 777	5 513	11,3	
601 Kulosaari ● Brändö	131	176	4,6	
602 Herttoniemi ● Hertonäs	2 750	3 977	14,1	
603 Laajasalo ● Degerö	896	1 365	8,0	
7. Itäinen ● Östra	11 220	18 369	17,0	
701 Vartiokylä ● Botby	1 998	3 244	14,7	
702 Myllypuro ● Kvarnbäcken	1 109	1 807	15,9	
703 Mellunkylä ● Mellungsby	4 279	6 905	18,5	
704 Vuosaari ● Nordsjö	3 834	6 455	17,4	
8. Östersundom	13	25	1,2	
801 Östersundom	13	25	1,2	
Muut ● Andra	4 528	5 804	.	

Lähde: Sosiaali- ja terveysvirasto.
Källa: Social- och hälsovårdsverket.

6.16

Yleistä asumistukea saavat ruokakunnat 1995–2014

Hushåll med allmänt bostadsbidrag
Households receiving general housing allowance

	Tuensaajaruokakuntia yhteensä, luku ● Hushåll som fått bostadsbidrag sammanlagt, antal	Näistä ● Därav, % Työttömät ruokakunnat ● Arbetslösa matlag	Opiskelijaruokakunnat ● Studerande matlag	Lapsiperheet ● Barnfamiljer	Yksinhuoltajaperheet ● Ensamförsörjare	Yksin-asuvat ● Ensamboende	Vuokra-asunnot ● Hyresbostäder	Valtion lainot. vuokra-as. ● Statsfinans. hyresbost.
Helsinki ● Helsingfors								
1995	31 221	52,7	20,4	42,9	25,7	41,9	95,2	55,5
2000	21 892	49,9	13,1	47,5	32,9	44,5	96,2	62,1
2005	23 901	60,6	9,9	42,1	29,5	51,2	95,8	57,3
2010	24 827	58,5	9,5	38,3	26,1	54,2	95,7	52,0
2013	29 754	56,9	9,7	35,9	24,2	55,8	95,7	49,2
2014	32 865	56,5	9,7	35,0	23,2	56,5	95,8	48,4
Espoo ● Esbo	9 354	54,8	8,6	45,1	29,0	46,1	96,1	51,7
Vantaa ● Vanda	9 864	57,6	5,6	45,6	30,9	46,6	96,1	59,3
Kauniainen ● Grankulla	143	42,0	16,8	44,8	32,2	49,7	96,5	14,7
Tampere ● Tammerfors	14 727	61,7	11,5	28,3	18,7	61,7	96,2	44,8
Turku ● Åbo	11 706	58,3	13,4	29,5	18,5	59,6	95,3	32,9
Oulu ● Uleåborg	10 529	61,5	14,4	29,0	18,6	61,1	95,7	47,8
Koko maa ● Hela landet	206 092	60,8	8,8	33,2	22,6	58,3	94,6	43,8

Lähde: Kela.
Källa: FPA.

6.17

Eläkkeensaajan asumistuen saajat 2000–2014

Mottagare av bostadsbidrag för pensionstagare
Recipients of housing allowance for pensioners

	Tuensaajia henkilöitä yhteensä ● Personer som fått bostadsbidrag sammanlagt	Näistä ● Därav, % Yksin-asuvat ● Ensamboende	Vuokra-asunnot ● Hyresbostäder	Valtion lainoittamat vuokra-asunnot ● Statsfinansierade hyresbostäder
Helsinki ● Helsingfors				
2000	15 601	..	93,0	53,0
2005	17 600	..	94,6	48,6
2010	19 164	90,0	94,8	47,3
2013	20 439	90,7	94,9	46,6
2014	21 018	90,6	94,7	45,8
2014				
Espoo ● Esbo	5 050	90,2	94,5	42,4
Vantaa ● Vanda	5 462	88,9	93,5	35,4
Kauniainen ● Grankulla	117	93,2	98,3	29,9
Tampere ● Tammerfors	8 964	90,7	91,4	21,9
Turku ● Åbo	7 766	89,6	91,7	8,4
Oulu ● Uleåborg	6 087	90,8	93,5	29,7
Koko maa ● Hela landet	191 401	91,1	91,2	23,0

Lähde: Kela.
Källa: FPA.

6.18

Yleinen ja eläkkeensaajan asumistuki: Helsinki 2000–2014 ja koko maa 2014

Allmänt och pensionstagares bostadsbidrag: Helsingfors och hela landet
Housing subsidies: Helsinki and the whole of Finland

	Helsinki ● Helsingfors			Koko maa ● Hela landet	
	2000	2005	2010	2014	2014
Yleinen asumistuki ● Allmänt bostadsbidrag					
Tukea saavia ruokakuntia ● Hushåll som fått bidrag	21 892	23 901	24 827	32 865	206 092
Asumistuki, euro/kk ● Bostadsbidrag, euro/mån	217	263,8	302,7	346,0	295,4
Tukeen vaikuttavat tulot euro/kk					
● Inkomster som inverkar på bidraget, euro/mån	789,9	809,9	795,8	970,8	935,6
Asumismenot, euro/kk ● Utgifter för boende, euro/mån	436,5	516,8	601,7	698,8	579,9
Osuus tuloista ennen tukea, % ● Andel av inkomsterna före bidrag, %	55,3	63,8	75,6	72,0	62,0
Osuus tuloista tuen jälkeen, % ● Andel av inkomsterna efter bidrag, %	27,8	31,2	37,6	36,3	30,4
Tuen osuus asumismenoista, % ● Bidragets andel av boendekostnader, %	49,7	51,0	50,3	49,5	50,9
Eläkkeensaajan asumistuki ● Pensionstagares bostadsbidrag					
Tukea saavia henkilöitä ● Personer som fått bidrag	15 601	17 600	19 164	21 018	191 401
Asumistuki, euro/kk ● Bostadsbidrag, euro/mån	137,7	169,4	211,7	251,9	214,4
Tukeen vaikuttavat tulot euro/kk					
● Inkomster som inverkar på bidraget, euro/mån	754,0	870,2	1 013,8	1 165,5	1 093,1
Asumismenot, euro/kk ● Utgifter för boende, euro/mån	306,6	380,2	474,2	559,0	466,1
Osuus tuloista ennen tukea, % ● Andel av inkomsterna före bidrag, %	40,7	43,7	46,8	48,0	42,6
Osuus tuloista tuen jälkeen, % ● Andel av inkomsterna efter bidrag, %	22,4	24,2	25,9	26,3	23,0
Tuen osuus asumismenoista, % ● Bidragets andel av boendekostnader, %	44,9	44,6	44,6	45,1	46,0

Lähde: Kela.
Källa: FPA.

6.19

Tuetut asumispalvelut 1995–2014

Stödd boendeservices
Assisted accomodation services

	1995	2000	2005	2010	2013	2014
Asuntolapaikan hakijoiden käynnit¹						
● Besök av personer som ansökt om inkvarteringsplats ¹	2 311	2 263	1 345	1 781	467	450
Välitettäviä asuntolapaikkoja²						
● Inkvarteringsplatser som förmedlas ²	884	906	646	514	144	144
Näistä ● Av vilka						
Miehille ● För män	761	765	522	414	122	122
Naisille ● För kvinnor	123	141	124	100	22	22
Välivuokratut pienasunnot						
● Småbostäder som staden hyrt i mellanhand	1 223	1 667	2 130	2 274	2 389	2 398
Asumispaikat 31.12. ● Boplatser 31.12.						
Tukiasunnot ● Stödbostäder	516	549	335	245	219	217
Kaupungin tukikodit ● Stadens stödhem	199	203	178	180	175	175
Alle 65-vuotiaiden palveluasuminen						
● Serviceboende för under 65-åringar	–	69	160	382	443	439
Mielenterveyskuntoutujien asumispalvelut						
● Boendeservice för personer i mental rehabilitering	–	–	1 395	1 581	1 596	1 612
Muu tuettu asuminen ● Övrigt stött boende	30	50	209	431	1 254	1 241

¹ Sisältää hakijoiden kaikki käynnit vuoden aikana. ● Inbegriper sökande samtliga besök under året.

² Yksityisten yhteisöjen ylläpitämiä asunnottomille tarkoitettuja asuntolapaikkoja. ● Av privata samfund upprätthållna invarteringsplatser för bostadslösa.

Lähde: Sosiaali- ja terveysvirasto.
Källa: Social- och hälsovårdsverket.

	2000	2005	2010	2013	2014
Kaikki • Samtliga	1 273	2 323	2 906	3 137	2 969
Alle 65-vuotiaat • Under 65 åriga	587	969	1 317	1 430	1 359
65–74-vuotiaat • 65–74-åriga	188	401	487	510	481
75 vuotta täyttäneet • 75 år eller äldre	498	953	1 102	1 197	1 129
% vastaavan ikäisestä väestöstä • % av befolkningen i samma ålder					
65–74-vuotiaat • 65–74-åriga	0,5	1,0	1,0	0,9	0,8
75 vuotta täyttäneet • 75 år eller äldre	1,4	2,6	2,8	2,9	2,6

Lähde: Sosiaali- ja terveysvirasto.
Källa: Social- och hälsovårdsverket.

	1995	2000	2005	2010	2013	2014
Palvelukeskukset • Servicecentra	8	8	8	8	9	10
Virkistyskeskukset • Rekreatiöcentra	4	4	3	3	1	1
Palvelu- ja virkistyskeskus käynnit vuoden aikana • Besök vid service- och rekreatiöcentralerna under året	740 516	1 016 860	1 080 746	931 922	798 583	946 207
Päivätoiminta • Dagverksamhet						
Asiakkaat 31.12. • Klienter						
Oma toiminta • Egen verksamhet	116	408	533	917	1 116	1 143
Ostopalvelut • Köpt service	26	125	116	231	248	353
Paikat • Platser						
Oma toiminta • Egen verksamhet	76	152	168	230	270	278
Ostopalvelut • Köpt service	9	46	37	32	38	38
Hoitopäiviä • Vårddagar						
Oma toiminta • Egen verksamhet	9 483	27 150	34 593	48 632	58 307	62 462
Ostopalvelut • Köpt service	1 299	9 181	7 250	9 552	10 387	10 686

Lähde: Sosiaali- ja terveysvirasto.
Källa: Social- och hälsovårdsverket.

	1995	2000	2005	2010	2013	2014
Asiakkaat 31.12 • Klienter						
Vanhusten itsenäinen asuminen • Självständigt äldreboende	–	–	–	269	73	51
Vanhusten palveluasuminen • Serviceboende för äldre	3 111	3 059	2 899	2 502	2 996	2 965
Oma toiminta • Egen verksamhet	2 631	2 218	1 880	1 430	1 602	1 556
Ostopalvelut • Köpt service	480	841	1 019	1 074	1 398	1 400
Vanhusten laitospalvelu ¹ • Institutionsvård ¹	2 318	2 416	2 323	2 483	1 731	1 662
Oma toiminta • Egen verksamhet	821	1 056	1 023	1 377	1 073	1 016
Ostopalvelut • Köpt service	1 497	1 360	1 300	1 106	659	649
Asumispäiviä - Boendedagar						
Vanhusten itsenäinen asuminen	–	–	–	104 000	26 714	19 297
Vanhusten palveluasuminen • Serviceboende för äldre						
Oma toiminta • Egen verksamhet	947 891	843 101	698 030	471 756	577 174	579 331
Ostopalvelut • Köpt service	169 153	305 435	378 976	392 367	510 004	515 355
Vanhusten laitospalvelu (vanhainkodit)						
• Institutionsvård (ålderdomshem)						
Oma toiminta • Egen verksamhet	294 673	390 423	368 545	589 296	385 466	372 911
Laitospalvelu • Institutionsvård				300 756	160 084	
Pitkäaikaishoito • Långtidsvård				288 540	225 382	
Ostopalvelut • Köpt service	466 703	495 175	468 993	430 518	250 113	236 585
75 vuotta täyttäneet asiakkaat vuoden aikana, % ikäryhmästä						
• Klienter under året i åldern 75 år och över, % av åldersgruppen						
Vanhusten itsenäinen asuminen • Självständigt äldreboende	–	–	–	0,7	0,1	0,1
Palveluasuminen • Serviceboende	8,1	7,7	9,4	9,4
Vanhusten laitospalvelu • Institutionsvård för äldre	9,8	9,8	8,8	28,8	8,4	7,7

¹ Terveyskeskuksen pitkäaikaissairaalat siirtyivät 1.1. 2010 sosiaalivirastoon vanhustenkeskuksiksi. • Helsingfors stads hälsocentralers sjukhus för långvarig vård blev fr.o.m. 1.1.2010 åldringscentrum inom Helsingfors stads socialverk.

² Ei sisällä terveystieteidenkeskukselta siirtynyttä pitkäaikaishoitoa. Asiakkaiden yhteismäärää ei vuonna 2010 pystytty laskemaan asiakas kertaalleen -periaatetta noudattaen. • Ingreper inte den långtidsvård som överflyttats från stadens hälsocentral. Antalet klienter kunde inte år 2010 räknas enligt principen.

Lähde: Sosiaali- ja terveysvirasto.
Källa: Social- och hälsovårdsverket.

	2000	2005	2010	2013	2014
Kaikki omaa eläkettä saavat • Samtliga egenpensionstagare	108 311	111 622	120 447	125 586	126 855
Heistä • Varav:					
Työeläkkeen saajat • Arbetspensionstagare	99 842	105 303	114 034	118 889	119 872
Kelan eläkkeensaajat ¹ • FPA-pensionstagare ¹	88 415	52 713	38 148	36 932	36 720
Vanhuuseläke • Ålderspension	80 210	82 676	95 301	104 799	106 938
Työkyvyttömyyseläke • Invalidpension	22 375	21 897	21 355	19 415	18 942
Työttömyyseläke • Arbetslöshetspension	3 977	3 634	1 907	202	17
Osa-aikaeläke • Deltidspension	3 231	4 039	2 940	2 036	1 602
Omaa eläkettä saavien väestöosuuksia, % • Egenpensionstagares befolkningsandelar, %					
Kaikki yli 16-vuotiaat • Samtliga som fyllt 16 år	23,2	23,5	23,9	24,0	23,9
55–64-vuotiaat, sis. osa-aikaeläkkeet					
• 55–64-åringar, inkl. Deltidspensioner	42,1	36,6	34,2	26,1	24,5
55–64-vuotiaat, ilman osa-aikaeläkkeitä					
• 55–64-åringar, utan Deltidspensioner	36,6	31,0	30,4	20,0	20,2
Vanhuuseläkkeen saajat, yli 16-vuotiaista					
• Ålderspensionstagare, som fyllt 16 år	17,2	17,4	18,9	19,7	20,0
Työkyvyttömyyseläkkeensaajat, 16–64-vuotiaista					
• Invalidpensionstagare, 16–64-åringar	5,7	5,5	5,1	4,6	4,4
Keskim. oma eläke 31.12., euro/kk					
• Genomsnittlig egen pension 31.12., euro/mån	1 225	1 454	1 704	1 928	1 977
Muut Kelan eläke-etuudet • Övriga FPAs pensionsförmåner					
Lapsikorotukset • Barnförhöjning	–	–	877	857	873
Rintamalisät • Fronttillägg	–	–	4 834	2 988	2 493
Perhe-eläkkeensaajat • Familjepensionstagare					
Lesket • Efterlevande makar	22 225	21 720	20 631	19 837	19 577
Lapset • Barn	2 622	2 409	2 186	1 977	1 876

¹ 1.1.2001 kansaneläkkeen pohjaosan (leikatun kansaneläkkeen) ja puolisolisan maksaminen lakkasi. • Den 1.1.2001 upphörde utbetalandet av folkpensionens grunddel (den beskurna folkpensionen) och tillägg till make/maka.

Lähde: Eläketurvakeskus ja Kansaneläkelaitos.

Källa: Pensionsskyddscentralen och Folkpensionsanstalten.

	Omaa eläkettä saavat Kaikki ● Samtliga		Egenpensionstagare Vanhuusel. ● Ålderdomspens.		Työkyvyttömyysel. ● Invaliditetspens.		Työttö- myyseläk- keen saajat ● Arbets- löshets- pensions- tagare	Osa-aika- eläke ● Deltids- pension	Perhe- eläkkeen saajat ● Familje- pensions- tagare
	Luku ● Antal	% yli 16- vuotiaista ● %-andel av dem som är över 16 år	Luku ● Antal	% yli 16- vuotiaista ● %-andel av dem som är över 16 år	Luku ● Antal	% 16- 64-vuo- tiaista ● %-andel av 16- 64-år.			
Pääkaupunkiseutu									
● Huvudstadsregionen	213 444	23,3	180 458	19,7	31 083	4,2	28	2 891	36 111
Helsinki ● Helsingfors	126 855	23,9	106 938	20,2	18 942	4,4	17	1 602	21 453
Espoo ● Esbo	44 805	21,3	38 508	18,3	5 782	3,3	...	686	7 419
Vantaa ● Vanda	39 570	23,2	32 988	19,4	6 189	4,4	9	576	6 864
Kauniainen ● Grankulla	2 214	29,4	2 024	26,9	170	3,1	-	27	375
Muu Helsingin seutu									
● Övriga Helsingforsregionen	65 308	26,3	54 524	22,0	10 115	5,1	7	990	11 707
Hyvinkää ● Hyvinge	11 531	30,1	9 620	25,2	1 794	6,1	...	180	2 186
Järvenpää ● Träskända	8 427	25,7	6 912	21,1	1 436	5,4	-	127	1 476
Kerava ● Kervo	7 815	26,9	6 476	22,3	1 237	5,4	-	133	1 277
Kirkkonummi ● Kyrkslätt	6 842	23,4	5 799	19,8	971	4,0	...	107	1 134
Mäntsälä	4 413	27,8	3 646	22,9	725	5,8	-	56	798
Nurmijärvi	7 779	24,6	6 522	20,6	1 173	4,6	-	121	1 423
Pornainen ● Borgnäs	888	23,1	737	19,2	143	4,5	-	10	182
Sipoo ● Sibbo	3 913	26,2	3 387	22,7	501	4,3	-	41	820
Tuusula ● Tusby	7 658	25,7	6 354	21,3	1 206	5,0	...	130	1 297
Vihti ● Vichtis	6 042	26,6	5 071	22,3	929	5,1	...	85	1 114
Helsingin seutu									
● Helsingforsregionen	278 752	23,9	234 982	20,1	41 198	4,4	35	3 881	47 818
Tampere ● Tammerfors	51 440	27,0	43 263	22,7	7 939	5,3	15	529	9 242
Turku ● Åbo	46 359	29,2	38 767	24,4	7 312	6,0	7	520	8 612
Oulu ● Uleåborg	38 856	24,9	30 101	19,3	8 583	6,7	18	440	6 708
Kaikki Suomesta eläkettä saavat									
● Alla som får pension i Finland	1 480 297	.	1 237 541	.	232 475	.	380	16 057	277 992
Suomessa asuvat									
● I Finland bosatta	1 421 017	31,5	1 182 440	26,2	228 252	6,7	380	16 040	273 495

¹ Lukuihin sisältyvät sekä kansan- että työeläkkeensaajat. ● Talen omfattar tagare av både folk- och arbetspension.

Lähde: Eläketurvakeskus ja Kansaneläkelaitos.

Källa: Pensionsmyndigheten och Folkpensionsanstalten.

	Helsinki ● Helsingfors	Espoo ● Esbo	Vantaa ● Vanda	Koko maa ● Hela landet
--	---------------------------	-----------------	-------------------	---------------------------

Lapsiperheiden palvelut 31.12. ● Service för barnfamiljer 31.12.

Kunnan kustantamassa päivähoitossa olleet 1–6-vuotiaat, % vastaavikäisestä väestöstä ● 1–6 -åringar i dagvård som finansieras av kommunen, % av befolkningen i samma ålder	64,6	62,0	64,5	58,2
Yksityisen hoidon tukea saaneet lapset, % osuus 0–6-vuotiaista ● Barn som fått stöd för privat vård av barn, % av 0–6 åringar	6,6	8,1	3,4	4,1
Kotihoidon tukea saaneet lapset, % osuus 0–6-vuotiaista ● Barn som fått stöd för hemvård, % av 0–6 åringar	19,9	20,5	21,2	20,8

Lastensuojelu ● Barnskyddet

0–17-vuotiaat, % vastaavikäisestä väestöstä ● 0–17 åringar, % av åldersgruppen				
Lastensuojelun avojuuolollisten tukitoimien piirissä ¹ ● Barn som omfattas av stödåtgärder inom barnskyddets öppenvård ¹	8,7	6,8	11,0	7,3
Kodin ulkopuolelle sijoitetut lapset ja nuoret ¹ ● Barn och ungdomar som placerats utom hemmet ¹	2,0	1,1	1,8	1,4

Toimeentulotuki ● Utkomststöd

Toimeentulotukea saaneiden henkilöiden osuus väestöstä, % ¹ ● Andelen personer som fått utkomststöd, i % ¹	9,7	7,0	10,1	7,0
Toimeentulotuki, euroa/asukas ● Utkomststöd, euro/invånare	265	192	252	136

Ikääntyneiden palvelut ● Äldreomsorgen

75-vuotta täyttäneet % osuutena vastaavan ikäisestä väestöstä ● Personer i åldrarna 75 år och över, % av befolkningen i samma ålder				
Ikääntyneiden tavallisen tai tehostetun palveluasumisen asiakkaat 31.12. ● Serviceboende (vanligt och med heldygnsomsorg) för äldre 31.12.	7,9	7,8	7,3	7,7
Pitkäaikaisessa laitoshoidossa vanhainkodeissa tai terveyskeskuksissa olevat ¹ ● Långvarig anstaltsvård på åldringshem och hälsovårdscentraler ¹	3,7	2,0	2,3	3,1
Kotona asuvat ¹ ● Hemmaboende ¹	89,5	90,9	91,4	90,3
Omaishoidon tuen asiakkaat vuoden aikana ● Stöd för närståendevård under året	3,7	2,8	3,4	4,5
Säännöllisen kotihoidon piirissä 30.11. olleet ● Personer som fick regelbunden hemvård	11,0	8,5	8,9	11,8

¹ Tiedot vuodelta 2013. ● Antalen år 2013.Lähde: THL, Tilasto- ja indikaattoripankki SOTKANet ja Kela
Källa: THL, Statistik- och indikatorbanken SOTKANet och FPA

Koulutus Utbildning Education

Kuvio- ja taulukkoluetelo

Figur- och tabellförteckning

List of diagrams and tables

	15 vuotta täyttänyt väestö koulutusasteen ja iän mukaan 31.12.2013	173
	Befolkning 15 år och däröver efter utbildningsnivå och ålder	
	Population 15 years of age and over by educational level and age	
7.1	15 vuotta täyttänyt väestö koulutusasteen ja iän mukaan 31.12.2000–2013	164
	Befolkning 15 år och däröver efter utbildningsnivå och ålder	
	Population 15 years of age and over by educational level and age	
7.2	15 vuotta täyttänyt väestö koulutusasteen mukaan alueittain 31.12.2013	165
	Befolkning 15 år och däröver efter utbildningsnivå distriktsvis	
	Population 15 years of age and over by educational level and district	
7.3	Peruskoulut ja lukiot 2005–2014	166
	Grundskolorna och gymnasierna	
	Comprehensive schools and general upper secondary schools	
7.4	Kaupungin yleissivistävän koulutuksen oppilaat 20.9.2005–2014	166
	Elever vid stadens allmänbildande skolor	
	Pupils at Helsinki City's general education schools	
7.5	Oppivelvollisuuden suorittaminen lukuvuosina 2010/11–2013/14	167
	Fullgörande av läroplikt	
	Fulfilled and neglected compulsory education	
7.6	Peruskoulujen ja lukioiden oppilaat Helsingin seudulla	167
	Elever i grundskolor och gymnasier i Helsingforsregionen	
	Students in comprehensive schools and general upper secondary schools	
7.7	Aikuislukioiden oppilasmäärät 20.9.2014	168
	Antal elever vid vuxengymnasierna	
	Number of students senior high-schools for adults	
7.8	Helsingiläiset lukio- ja ammatillisen koulutuksen opiskelijat asuinalueen mukaan syksyllä 2013	169
	Elever i gymnasier och yrkesutbildning i Helsingfors distriktsvis	
	Students in upper secondary education in Helsinki, by student's district of residence	
7.9	Ammatillinen koulutus 2013	170
	Yrkesutbildning	
	Vocational education and training	
7.10	Ammatillisen koulutuksen opiskelijat opintoaloittain Helsingissä 2013	171
	Studeraende i yrkesutbildning efter studieområde i Helsingfors	
	Students in vocational education and training by field of education in Helsinki	

7.11	Pääkaupunkiseudun ammattikorkeakoulujen opiskelijat ja tutkinnot 2014	172
	Studeraende och examina vid yrkeshögskolorna i huvudstadsregionen	
	Students and degrees at polytechnics in Helsinki Metropolitan Area	
7.12	Pääkaupunkiseudun yliopistojen opiskelijat ja tutkinnot 2014	172
	Studeraende och examina vid universiteten i huvudstadsregionen	
	Students and degrees at universities in Helsinki Metropolitan Area	
7.13	Opiskelijoiden määrät eri koulutusasteilla Helsingissä 2000–2013	173
	Antal studeraende på olika utbildningsnivåer i Helsingfors	
	Numbers of students at various levels of education in Helsinki	
7.14	Kansalaisopistot 2000–2013	174
	Medborgarinstituten	
	Adult education centres	

Käsitteet ja määritelmät

Väestön **koulutusrakennetilastoissa** on tiedot henkilön korkeimmasta suoritetusta tutkinnosta ja samantasoisista tutkinnoista viimeksi suoritettu ammatillinen tutkinto. 15 vuotta täyttänyt väestö jaetaan perusasteen, keskiasteen ja korkea-asteen tutkinnon suorittaneisiin. Keskiasteen tutkinnon suorittaneet sisältävät lukio-koulutuksen sekä toisen asteen ammatillisen koulutuksen suorittaneet. Korkea-asteen tutkinnon suorittaneet sisältävät alimman korkea-asteen, alemman korkeakouluasteen, ylemmän korkeakouluasteen sekä tutkijakoulutusasteen suorittaneet. Väestön koulutustasoa mitataan myös **väestön koulutustasomittaimella (VKTM)**, joka kuvaa väestön koulutustasoa keskimääräisen teoreettisen koulutusajan pituuden mukaan. Se kertoo perusasteen jälkeen suoritettua korkeimman koulutuksen keskimääräisen pituuden henkeä kohti. Esimerkiksi koulutustasoluku 246 osoittaa, että teoreettinen koulutusaika henkeä kohti on 2,5 vuotta peruskoulun suorittamisen jälkeen. Väestön koulutustasoa mitattaessa perusjoukkona käytetään 20 vuotta täyttänyttä väestöä. Tutkinnot on luokiteltu henkilön korkeimman, viimeksi suoritettua tutkinnon mukaan.

Perusasteen koulutus on yleissivistävää, koko ikäluokalle oppivelvollisuudella annettavaa koulutusta. Peruskoulutus on pääasiallisesti yhdeksänvuotinen. Perusasteen jälkeistä toisen asteen koulutusta ovat lukiokoulutus ja ammatillinen koulutus.

Lukiokoulutus on ylioppilastutkintoon tähtäävää, ja sen voi suorittaa nuorten tai aikuisten opetussuunnitelman mukaan, tai suorittamalla kansainvälinen ylioppilastutkinto.

Ammatillisella koulutuksella tarkoitetaan tutkintoon johtavaa ammatillista peruskoulutusta ja ammatillista lisäkoulutusta. Ammatillinen peruskoulutus on toisen asteen perustutkintoihin johtavaa, joko opetussuunnitelmaperusteista tai näyttötutkintoon valmistavaa koulutusta. Ammatti- ja erikoisammattitutkintoihin valmistavat koulutukset ovat tutkintotavoitteista ammatillista lisäkoulutusta. Nämä koulutukset ovat aina näyttötutkintoon valmistavaa koulutusta ja tutkinnot ovat näyttötutkintoja. Ammatillista koulutusta järjestetään sekä oppilaitosmuotoisena koulutuksena että oppisopimuskoulutuksena.

Ammattikorkeakoulukoulutus on ammattikorkeakoulututkintoon johtavaa ammatillista korkeakoulutusta. Ammattikorkeakoulutuksessa voi suorittaa ammattikorkeakoulututkinnon tai ylemmän ammattikorkeakoulututkinnon.

Yliopistojen perustutkintoja ovat alempi ja ylempi korkeakoulututkinto. Jatkotutkintoja ovat lisensiaatin ja tohtorin tutkinnot.

Begrepp och definitioner

Statistiken över **befolkningens utbildningsstruktur** omfattar uppgifter om den högsta examen en person har avlagt och, när det gäller yrkesexamina på samma nivå, den senast avlagda. Befolkningen (15 år fyllda personer) delas in i tre grupper, dvs. enligt huruvida de har examen på grundstadiet, på andra stadiet eller på högskolestadiet. Gruppen examen på andra stadiet omfattar både dem som slutfört gymnasieutbildningen och dem som slutfört en yrkesutbildning.

Till gruppen examen på högskolestadiet hör de som har genomfört den lägsta högre utbildningen, en lägre högskoleexamen, en högre högskoleexamen eller en forskarutbildning.

Befolkningens utbildningsnivå mäts också med **mätetalet VKTM** (dvs. MBUN) för befolkningens utbildningsnivå (även kallat utbildningsnivåindikatorn), vilket beskriver befolkningens utbildningsnivå utgående från utbildningens genomsnittliga teoretiska längd, dvs. hur lång tid det i medeltal tagit per person att uppnå sin högsta utbildning efter grundskolan. Som exempel utvisar utbildningsnivåtalet 246 att den teoretiska utbildningstiden per person är 2,5 år efter avslutad grundskola. Vid mätningen av befolkningens utbildningsnivå används den 20 år fyllda befolkningen som population.

Examina har klassificerats enligt vederbörandes högsta, senast avlagda examen.

Utbildningen på grundstadiet är allmänbildande utbildning som utifrån läroplikt omfattar en hel åldersklass. Denna grundläggande utbildning är i regel nio år lång. Efter grundstadiet följer utbildning på andra stadiet, dvs. gymnasieutbildning och yrkesinriktad utbildning.

Gymnasieutbildningen är inriktad på studentexamen, och den kan genomföras enligt läroplanen för ungdomar eller läroplanen för vuxna. Man kan också avlägga internationell studentexamen (IB-examen).

Med **yrkesutbildning** avses examensinriktad grundläggande yrkesutbildning och yrkesinriktad tilläggsutbildning. Den grundläggande yrkesutbildningen är utbildning på andra stadiet som leder till grundexamen. Den grundläggande yrkesutbildningen kan vara läroplansbaserad utbildning eller utbildning som leder till fristående examen. Utbildningar som leder till yrkes- och specialyrkesexamen är examensinriktad tilläggsutbildning. Dessa utbildningar är alltid inriktade på fristående examen och examen avläggs som fristående examen. Yrkesutbildningen ordnas både i form av läroanstaltsbunden utbildning och i form av läroavtalsutbildning.

Med **yrkeshögskolestudier** avses yrkesinriktade högskolestudier som leder till yrkeshögskoleexamen. Inom yrkeshögskoleutbildningen kan man avlägga en yrkeshögskoleexamen eller en högre yrkeshögskoleexamen.

Vid **universiteten** kan man avlägga lägre och högre högskoleexamen som grundexamen. Postgraduala examina är licentiat- och doktorsexamen.

	Vuosi • År	Yhteensä • Totalt		Ikä • Ålder				
		Siitä naisia • Därav kvinnor		15–24	25–34	35–44	45–64	65–
15 vuotta täyttänyt väestö yhteensä	2000	471 692	257 019	71 689	99 083	86 249	140 105	74 566
• Befolkning 15 år och däröver totalt	2005	480 875	259 982	72 357	96 816	85 374	148 466	77 862
	2010	508 847	273 096	76 907	108 354	80 356	155 164	88 066
	2013	528 510	282 516	77 749	113 939	83 678	154 316	98 828
Tutkinnon suorittaneet yhteensä	2000	311 475	168 382	40 012	81 784	68 463	91 484	29 732
• Personer med examen	2005	329 298	178 804	38 280	80 685	68 768	106 473	35 092
	2010	360 129	195 907	40 521	89 104	64 888	118 939	46 677
	2013	384 227	208 854	42 818	93 400	68 434	122 139	57 436
Keskiaste yhteensä	2000	156 561	81 667	36 574	38 849	29 947	38 531	12 660
• Mellannivå totalt	2005	163 623	84 677	36 384	39 558	28 940	44 262	14 479
	2010	169 328	86 309	37 293	39 624	24 834	49 386	18 191
	2013	175 239	88 553	38 921	39 523	24 852	50 024	21 919
Lukiokoulutus	2000	67 922	36 446	28 339	18 763	8 831	8 896	3 093
• Gymnasieutbildning	2005	71 695	37 862	28 093	20 833	8 815	10 725	3 229
	2010	70 449	36 099	27 838	18 707	7 920	11 944	4 040
	2013	69 116	34 890	27 022	17 023	8 168	11 935	4 968
Ammatillinen koulutus	2000	88 639	45 221	8 235	20 086	21 116	29 635	9 567
• Yrkesinriktad utbildning	2005	91 928	46 815	8 291	18 725	20 125	33 537	11 250
	2010	98 879	50 210	9 455	20 917	16 914	37 442	14 151
	2013	106 123	53 663	11 899	22 500	16 684	38 089	16 951
Korkea-aste yhteensä	2000	154 914	86 715	3 438	42 935	38 516	52 953	17 072
• Högskolenivå totalt	2005	165 675	94 127	1 896	41 127	39 828	62 211	20 613
	2010	190 801	109 598	3 228	49 480	40 054	69 553	28 486
	2013	208 988	120 301	3 897	53 877	43 582	72 115	35 517
Alin korkea-aste • Lägsta högskolenivå	2000	61 745	39 099	1 728	17 014	16 577	19 790	6 636
	2005	53 406	34 037	32	6 453	15 387	23 527	8 007
	2010	47 708	30 426	28	1 225	9 971	25 813	10 671
	2013	45 912	29 353	169	505	6 534	25 698	13 006
Alemmpi korkeakoulututkinto	2000	31 864	17 590	1 300	8 090	5 621	12 632	4 221
• Lägre högskolenivå	2005	42 355	24 422	1 539	16 371	6 342	13 106	4 997
	2010	57 985	34 304	2 999	25 202	9 442	13 562	6 780
	2013	67 401	39 509	3 440	28 533	13 425	13 545	8 458
Ylempi korkeakoulututkinto	2000	54 820	27 755	408	17 013	14 608	17 380	5 411
• Högre högskolenivå	2005	62 239	32 720	325	17 614	16 139	21 728	6 433
	2010	75 845	40 947	200	22 250	18 479	25 758	9 158
	2013	85 351	46 934	278	24 056	21 209	28 160	11 648
Tutkijakoulutus • Forskarutbildning	2000	6 485	2 271	2	818	1 710	3 151	804
	2005	7 675	2 948	0	689	1 960	3 850	1 176
	2010	9 263	3 921	1	803	2 162	4 420	1 877
	2013	10 324	4 505	10	783	2 414	4 712	2 405
Enintään perusaste tai tuntematon koulutus	2000	160 217	88 637	31 677	17 299	17 786	48 621	44 834
• Högst grundskolenivå eller okänd utbildning	2005	151 577	81 178	34 077	16 131	16 606	41 993	42 770
	2010	148 718	77 189	36 386	19 250	15 468	36 225	41 389
	2013	144 283	73 662	34 931	20 539	15 244	32 177	41 392

Lähde: Tilastokeskus
Källa: Statistiskcentralen

	15 vuotta täyttänyt väestö yhteensä ● Befolkning 15 år och däröver	Perusaste tai tuntematon ● Grundskolenivå eller okänd	Tutkin-toja yhteensä ● Exam. totalt	Keskiaste ● Mellannivå	Korkeaste ● Högskolenivå	Perusaste tai tuntematon ● Grundskolenivå eller okänd %	Tutkintoja yhteensä ● Exam. totalt	Keskiaste ● Mellannivå	Korkeaste ● Högskolenivå	VKTM ¹
Koko kaupunki ● Hela staden	528 510	144 283	384 227	175 239	208 988	27,3	72,7	33,2	39,5	422
1. Eteläinen ● Södra	94 541	15 510	79 031	27 532	51 499	16,4	83,6	29,1	54,5	540
101 Vironniemi ● Estnäs	10 762	1 686	9 076	2 997	6 079	15,7	84,3	27,9	56,5	561
102 Ullanlinna ● Ulrikasborg	21 436	3 346	18 090	6 389	11 701	15,6	84,4	29,8	54,6	547
103 Kampinmalmi ● Kampmalmen	29 608	5 205	24 403	9 139	15 264	17,6	82,4	30,9	51,6	523
104 Taka-Töölö ● Bortre Tölö	13 794	2 140	11 654	4 076	7 578	15,5	84,5	29,6	54,9	539
105 Lauttasaari ● Drumsö	18 941	3 133	15 808	4 931	10 877	16,5	83,5	26,0	57,4	547
2. Läntinen ● Västra	91 281	23 032	68 249	30 093	38 156	25,2	74,8	33,0	41,8	438
201 Reijola ● Grejus	14 797	2 965	11 832	4 832	7 000	20,0	80,0	32,7	47,3	487
202 Munkkiniemi ● Munksnäs	15 110	2 813	12 297	4 099	8 198	18,6	81,4	27,1	54,3	536
203 Haaga ● Haga	23 463	5 805	17 658	7 652	10 006	24,7	75,3	32,6	42,7	438
204 Pitäjänmäki ● Sockenbacka	14 884	4 139	10 745	5 123	5 622	27,8	72,2	34,4	37,8	404
205 Kaarela ● Kårböle	23 027	7 310	15 717	8 387	7 330	31,8	68,3	36,4	31,8	363
3. Keskinen ● Mellersta	79 430	17 567	61 863	29 453	32 410	22,1	77,9	37,1	40,8	437
301 Kallio ● Berghäll	26 325	5 065	21 260	10 003	11 257	19,2	80,8	38,0	42,8	451
302 Alppiharju ● Åshöjden	11 525	2 410	9 115	4 555	4 560	20,9	79,1	39,5	39,6	425
303 Vallila ● Vallgård	13 163	2 929	10 234	4 937	5 297	22,3	77,8	37,5	40,2	434
304 Pasila ● Böle	8 227	2 243	5 984	2 937	3 047	27,3	72,7	35,7	37,0	402
305 Vanhakaupunki ● Gammelstaden	20 190	4 920	15 270	7 021	8 249	24,4	75,6	34,8	40,9	441
4. Pohjoinen ● Norra	35 050	9 313	25 737	10 183	15 554	26,6	73,4	29,1	44,4	456
401 Maunula ● Mänsas	7 459	2 677	4 782	2 404	2 378	35,9	64,1	32,2	31,9	357
402 Länsi-Pakila ● Västra Baggböle	5 690	1 230	4 460	1 340	3 120	21,6	78,4	23,6	54,8	537
403 Tuomarinkylä ● Domarby	6 852	1 494	5 358	1 819	3 539	21,8	78,2	26,6	51,7	520
404 Oulunkylä ● Åggelby	12 104	3 170	8 934	3 850	5 084	26,2	73,8	31,8	42,0	439
405 Itä-Pakila ● Östra Baggböle	2 945	742	2 203	770	1 433	25,2	74,8	26,2	48,7	492
5. Koillinen ● Nordöstra	80 374	25 607	54 767	28 867	25 900	31,9	68,1	35,9	32,2	364
501 Latokartano ● Ladugården	19 579	5 837	13 742	6 928	6 814	29,8	70,2	35,4	34,8	388
502 Pukinmäki ● Bocksbacka	7 231	2 346	4 885	2 648	2 237	32,4	67,6	36,6	30,9	346
503 Malmi ● Malm	24 093	7 560	16 533	8 483	8 050	31,4	68,6	35,2	33,4	370
504 Suutarila ● Skomakarböle	9 165	2 921	6 244	3 408	2 836	31,9	68,1	37,2	30,9	353
505 Puistola ● Parkstad	15 542	4 663	10 879	5 511	5 368	30,0	70,0	35,5	34,5	385
506 Jakomäki ● Jakobacka	4 764	2 280	2 484	1 889	595	47,9	52,1	39,7	12,5	218
6. Kaakkoinen ● Sydöstra	41 007	11 393	29 614	13 018	16 596	27,8	72,2	31,8	40,5	427
601 Kulosaari ● Brändö	3 232	666	2 566	816	1 750	20,6	79,4	25,3	54,2	543
602 Herttoniemi ● Hertonäs	23 747	6 983	16 764	7 956	8 808	29,4	70,6	33,5	37,1	402
603 Laajasalo ● Degerö	14 028	3 744	10 284	4 246	6 038	26,7	73,3	30,3	43,0	443
7. Itäinen ● Östra	89 432	32 855	56 577	31 567	25 010	36,7	63,3	35,3	28,0	326
701 Vartiokylä ● Botby	18 740	6 339	12 401	6 335	6 066	33,8	66,2	33,8	32,4	360
702 Myllypuro ● Kvarnbäcken	9 005	3 439	5 566	3 032	2 534	38,2	61,8	33,7	28,1	325
703 Mellunkylä ● Mellungsby	31 353	12 906	18 447	11 657	6 790	41,2	58,8	37,2	21,7	280
704 Vuosaari ● Nordsjö	30 334	10 171	20 163	10 543	9 620	33,5	66,5	34,8	31,7	354
8. Östersundom	1 581	437	1 144	408	736	27,6	72,4	25,8	46,6	497
801 Östersundom	1 581	437	1 144	408	736	27,6	72,4	25,8	46,6	497
Helsinki tuntematon ● Helsingfors okänt	15 814	8 569	7 245	4 118	3 127	54,2	45,8	26,0	19,8	244

¹ VKTM = koulutustasomittain, sivu 162. ● Mätetal för utbildningsnivå, sida 162.

	2005	2010	2013	2014
Kaikki Helsingin koulut yhteensä • Alla skolor i Helsingfors sammanlagt	185	176	166	162
Kaupungin koulut yhteensä • Stadens skolor sammanlagt	157	147	137	133
Kaupungin suomenkieliset koulut • Stadens finskspråkiga skolor	129	120	112	112
Suomenkieliset peruskoulut • Finskspråkiga grundskolorna	112	106	99	99
Suomenkieliset lukiot • Finskspråkiga gymnasierna	14	13	12	12
Suomenkieliset aikuislukiot • Finskspråkiga vuxengymnasierna	3	1	1	1
Kaupungin ruotsinkieliset koulut • Stadens svenskspråkiga skolor	28	27	25	21
Ruotsinkieliset peruskoulut • Svenskspråkiga grundskolorna	23	23	21	17
Ruotsinkieliset lukiot • Svenskspråkiga gymnasierna	4	4	4	4
Ruotsinkieliset aikuislukiot • Svenskspråkiga vuxengymnasierna	1	–	–	–
Valtion koulut • Statens skolor	6	7	7	7
Perus- ja lukioasteen koulut • Skolor på grundskole- och gymnasienivå	6	7	7	7
Yksityiset sopimuskoulut • Privata avtalsskolor	14	14	14	14
Perus- ja lukioasteen koulut • Skolor på grundskole- och gymnasienivå	14	14	14	14
Yksityiset koulut • De privata skolorna	8	8	8	8
Perus- ja lukioasteen koulut • Skolor på grundskole- och gymnasienivå	6	6	6	6
Aikuislukiot • Vuxengymnasierna	2	2	2	2

Lähde: Helsingin kaupungin opetusvirasto.
Källa: Helsingfors stads utbildningsverk.

	Oppilaita • Elever 2005	2010	2012	2013	2014
Kaupungin koulut yhteensä • Stadens skolor sammanlagt	51 799	47 519	47 261	47 906	48 158
Kaupungin suomenkieliset koulut • Stadens finskspråkiga skolor	47 150	42 894	42 663	43 362	43 526
Suomenkieliset peruskoulut • Finskspråkiga grundskolorna	36 985	33 606	33 582	34 186	34 838
Suomenkieliset lukiot • Finskspråkiga gymnasierna	7 386	7 342	7 171	7 158	6 986
Suomenkieliset aikuislukiot • Finskspråkiga vuxengymnasierna	2 779	1 946	1 910	2 018	1 702
Kaupungin ruotsinkieliset koulut • Stadens svenskspråkiga skolor	4 649	4 625	4 598	4 544	4 632
Ruotsinkieliset peruskoulut • Svenskspråkiga grundskolorna	3 341	3 292	3 203	3 193	3 276
Ruotsinkieliset lukiot • Svenskspråkiga gymnasierna	1 134	1 175	1 220	1 216	1 180
Ruotsinkielinen aikuislukiolinja • Svenska vuxengymnasielinjen	174	158	175	135	176

Lähde: Helsingin kaupungin opetusvirasto.
Källa: Helsingfors stads utbildningsverk.

2010/2011 2011/2012 2012/2013 2013/2014

Oppilaita kevätlukukauden päättyessä • Elever vid vårterminens slut	46 129	46 125	46 524	47 975
Oppivelvollisuuden kokonaan laiminlyöneitä				
• Elever som helt försummat läroplikten	17	20	20	7
Oppivelvollisuuden ylittäneet, joilla ei ole perusopetuksen päättötodistusta ¹				
• Elever som överskridit läropliktsåldern utan att ha fått avgångsbetyg från den grundläggande utbildningen ¹	39	32	28	33
Luokalle jääneitä • Elever som stannat på klass	212	199	174	183

¹ Tiedonkeruuta muutettiin vuonna 2011. Aiemmat kaksi tietoa (erotodistuksen saaneet, ilman erotodistusta) yhdistettiin yhdeksi luvuksi. • Insamlingen av uppgifter ändrades år 2011. De som fått skiljebetyg resp. de som inte fått skiljebetyg slogs ihop till ett enda tal.

Lähde: Helsingin kaupungin opetusvirasto.

Källa: Helsingfors stads utbildningsverk.

Peruskoulujen oppilaat syksyllä 2014 ja lukioiden opiskelijat syksyllä 2013

• Elever i grundskolan hösten 2014 och studerande i gymnasiet hösten 2013

	Esiopetus ¹ • Förskoleundervisningen ¹	Peruskoulu 1–6 luokat • 1–6 klasser	Grundskola 7–9 luokat • 7–9 klasser	Lisäopetus, 10 luokka 10.-klassister	Oppilaat yhteensä • Elever totalt	Lukio ² • Gymnasium ²
Pääkaupunkiseutu • Huvudstadsregionen	1 408	65 958	31 106	253	98 725	26 797
Helsinki • Helsingfors	601	31 474	15 412	158	47 645	16 236
Espoo • Esbo	723	19 214	8 397	95	28 429	5 674
Vantaa • Vanda	84	14 480	6 667	–	21 231	4 226
Kauniainen • Grankulla	–	790	630	–	1 420	661
Muu Helsingin seutu						
• Övriga Helsingforsregionen	305	25 313	12 229	18	37 865	5 844
Hyvinkää • Hyvinge	6	3 113	1 549	–	4 668	955
Järvenpää • Träskända	19	2 791	1 366	4	4 180	1 068
Kerava • Kervo	2	2 272	1 076	–	3 350	677
Kirkkonummi • Kyrkslätt	28	3 499	1 578	6	5 111	722
Mäntsälä	98	1 822	931	–	2 851	272
Nurmijärvi	–	3 894	1 919	8	5 821	776
Pornainen • Borgnäs	72	558	261	–	891	.
Sipoo • Sibbo	–	1 632	789	–	2 421	340
Tuusula • Tusby	80	3 364	1 585	–	5 029	534
Vihti • Vichtis	–	2 368	1 175	–	3 543	500
Helsingin seutu • Helsingforsregionen	1 713	91 271	43 335	271	136 590	32 641
Tampere • Tammerfors	124	11 196	5 451	71	16 842	5 889
Turku • Åbo	86	8 900	4 716	22	13 724	4 048
Oulu • Uleåborg	254	14 803	6 662	31	21 750	4 671
Koko maa • Hela landet	11 424	355 139	175 686	683	542 932	105 854

¹ Peruskoulujen esiopetuksessa olevat oppilaat. • Förskolelever.

² Lukioiden ja aikuislukioiden opiskelijat. • Elever i gymnasier och vuxengymnasier.

Lähde: Tilastokeskus.

Källa: Statistikcentralen.

Lukion opiskelijat
● Gymnasie-
eleverPeruskoulun
oppilaat
● Grundskol-
eleverAineopiskelijat,
lukio ja perus-
koulu ● Ämnes-
studerande,
gymnasiet och
grundskolanOppilaat
yhteensä
● Elever
totalt

Kaupungin omistamat suomenkieliset

● Finskspråkiga skolor ägda av staden

Helsingin aikuislukio	244	105	1 353	1 702
-----------------------	-----	-----	-------	-------

Kaupungin omistamat ruotsinkieliset

● Svenskspråkiga skolor ägda av staden

Töölö specialiseringsgymnasium/Vuxenlinjen	33	–	143	176
--	----	---	-----	-----

Yksityiset aikuislukiot ● Privata vuxengymnasierna

Eiran aikuislukio	1 248	264	860	2 372
Töölön yhteiskoulun aikuislukio	428	118	1 376	1 922

Yhteensä ● Totalt

	1 953	487	3 732	6 172
--	-------	-----	-------	-------

Lähde: Helsingin kaupungin opetusvirasto, Helsingfors Aftongymnasium, Eiran aikuislukio ja Töölön yhteiskoulun aikuislukio.
Källa: Helsingfors stads utbildningsverk, Helsingfors Aftongymnasium, Eiran aikuislukio ja Töölön yhteiskoulun aikuislukio.

Peruskoulun jälkeisen tutkinnon suorittaneiden osuus 25–64-vuotiaasta väestöstä 31.12.2013

Andel 25–64-åringar som hade examen efter grundskolan

Proportion of 25–64 year olds with a completed post-compulsory education

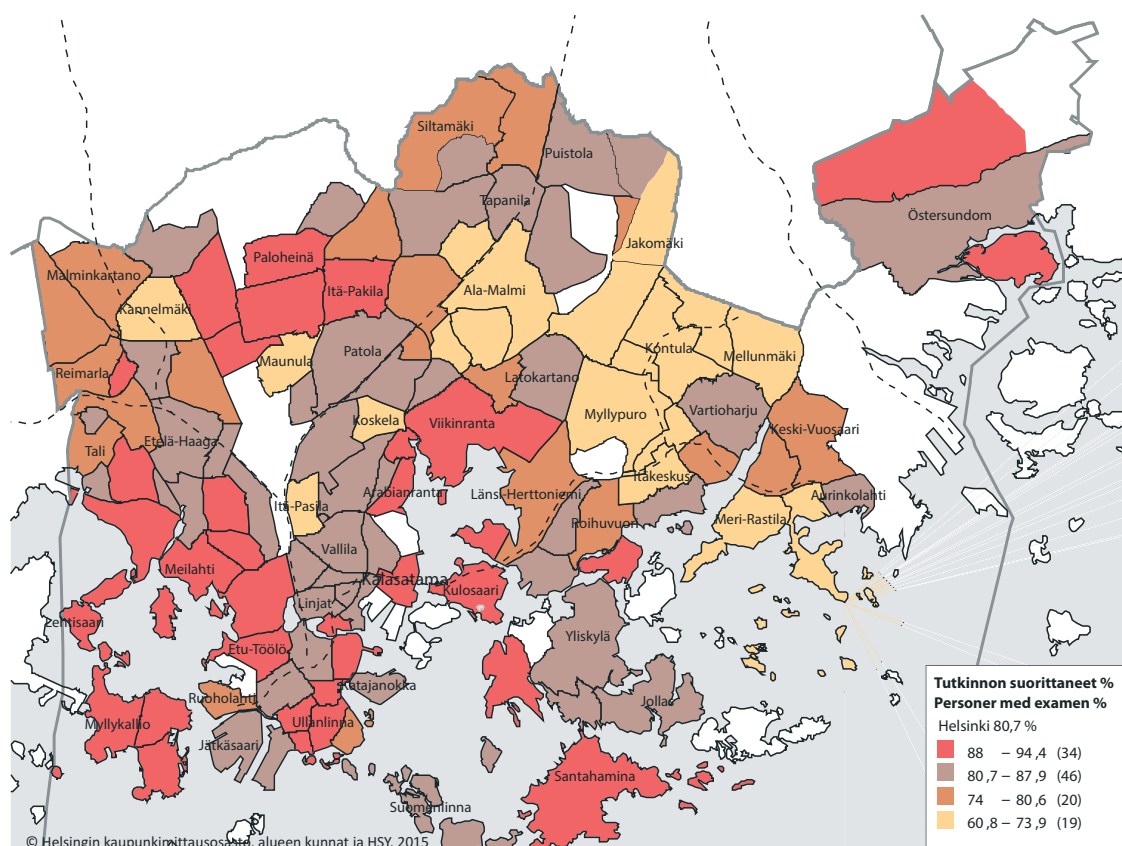

Tarkastelusta poistettu alueet, joissa alle 100 henkilöä. ● Områden med färre än 100 personer är inte med i analysen.

Lähde: Tilastokeskus.

Källa: Statistikcentralen.

	Lukion opiskelijat ¹ ● Gymnasie- elever ¹	Ammatillisen opiskelijat ² ● Yrkeskol- elever ²	Lukiolaiset % 16–18-vuotiaista ³ ● Andel gymna- sister bland 16– 18-åringarna ³	Ammatillisen opiskelijat % 16– 18-vuotiaista ³ ● Yrkeskolelever (%) bland 16– 18-åringarna ³
Kaikkiaan oppilaita ● Elever sammanlagt	11 157	16 427	59,9	25,4
1. Eteläinen ● Södra	1 632	1 517	77,9	12,6
101 Vironniemi ● Estnäs	223	157	77,5	14,8
102 Ullanlinna ● Ulrikasborg	393	309	83,8	8,4
103 Kampinmalmi ● Kampmalmen	521	550	73,5	16,5
104 Taka-Töölö ● Bortre Tölö	158	229	77,2	12,2
105 Lauttasaari ● Drumsö	337	272	79,5	9,5
2. Läntinen ● Västra	2 021	2 759	64,4	23,7
201 Reijola ● Grejus	294	363	67,0	21,8
202 Munkkiniemi ● Munksnäs	474	282	81,0	12,1
203 Haaga ● Haga	322	675	58,7	27,1
204 Pitäjänmäki ● Sockenbacka	344	490	62,3	22,0
205 Kaarela ● Kårböle	587	949	57,6	30,3
3. Keskinen ● Mellersta	896	2 265	60,9	25,5
301 Kallio ● Berghäll	165	720	59,8	25,3
302 Alppiharju ● Åshöjden	77	350	61,1	24,2
303 Vallila ● Vallgård	146	385	59,7	31,0
304 Pasila ● Böle	120	255	56,5	29,3
305 Vanhakaupunki ● Gammelstaden	388	555	63,2	22,3
4. Pohjoinen ● Norra	1 184	908	71,4	19,2
401 Maunula ● Månsas	161	239	62,8	23,8
402 Länsi-Pakila ● Västra Baggböle	240	88	80,4	14,9
403 Tuomarinkylä ● Domarby	350	159	78,0	17,0
404 Oulunkylä ● Äggelby	302	348	66,9	20,4
405 Itä-Pakila ● Östra Baggböle	131	74	64,6	21,9
5. Koillinen ● Nordöstra	2 037	3 255	55,1	31,3
501 Latokartano ● Ladugården	375	671	55,0	28,0
502 Pukinmäki ● Bocksbacka	114	279	44,8	34,1
503 Malmi ● Malm	642	1 026	55,6	32,4
504 Suutarila ● Skomakarböle	300	371	60,4	29,8
505 Puistola ● Parkstad	522	608	60,5	29,7
506 Jakomäki ● Jakobacka	84	300	31,8	41,8
6. Kaakkoinen ● Sydöstra	11 062	1 372	63,5	24,8
601 Kulosaari ● Brändö	120	65	84,2	10,8
602 Herttoniemi ● Hertonäs	497	871	57,6	28,3
603 Laajasalo ● Degerö	445	436	67,1	23,1
7. Itäinen ● Östra	2 124	3 886	51,1	31,9
701 Vartiokylä ● Botby	493	632	60,3	23,1
702 Myllypuro ● Kvarnbäcken	200	323	51,7	29,8
703 Mellunkylä ● Mellungsby	662	1 624	42,7	37,9
704 Vuosaari ● Nordsjö	769	1 307	55,0	31,0
8. Östersundom	120	37	76,8	18,5
801 Östersundom	120	37	76,8	18,5
Alue tuntematon ● Okänt område	81	428	.	.

¹ Nuorten opetussuunnitelman sekä IB-, EB- ja Reifeprüfung-tutkintoa suorittavat opiskelijat. ● Studerande inom undervisningsplanen för unga samt de som avlade IB-, EB- eller Reifeprüfung-examen.

² Ammatillista perustutkintoa suorittavat opiskelijat, sisältää myös oppisopimuskoulutukseen osallistuneet ● Studerande som genomför den grundläggande yrkesundervisningen, inkl. läroavtalselever.

³ Kaikki 16–18-vuotiaat opiskelijat alueen kaikista 16–18-vuotiaista. ● Andelen studerande bland 16–18-åringar i området.

Lähde: Tilastokeskus.

Källa: Statistikcentralen.

	Perustutkinto ● Grundexamen	Ammatti- ja erikoisammattitutkinto ● Yrkes- och specialyrkesexamen
	Opiskelijat ● Studerande	Tutkinnon suorittaneet ● Avlagt examen
		Opiskelijat ● Studerande
		Tutkinnon suorittaneet ● Avlagt examen

Oppilaitosmuotoinen ja näyttötutkintoon valmistava koulutus

● Läroanstaltsbunden utbildning och utbildning som förbereder fristående examen

	Perustutkinto ● Grundexamen	Ammatti- ja erikoisammattitutkinto ● Yrkes- och specialyrkesexamen
	Opiskelijat ● Studerande	Tutkinnon suorittaneet ● Avlagt examen
		Opiskelijat ● Studerande
		Tutkinnon suorittaneet ● Avlagt examen
Pääkaupunkiseutu ● Huvudstadsregionen	26 249	6 840
Helsinki ● Helsingfors	16 079	4 075
Espoo ● Esbo	6 344	1 724
Vantaa ● Vanda	3 826	1 041
Kauniainen ● Grankulla	0	0
Muu Helsingin seutu ● Övriga Helsingforsregionen	9 570	2 455
Helsingin seutu ● Helsingforsregionen	35 819	9 295
Koko maa ● Hela landet	172 301	46 618

	Perustutkinto ● Grundexamen	Ammatti- ja erikoisammattitutkinto ● Yrkes- och specialyrkesexamen
	Osallistuneet ¹ ● Deltagande ¹	Tutkinnon suorittaneet ● Avlagt examen
		Osallistuneet ¹ ● Deltagande ¹
		Tutkinnon suorittaneet ● Avlagt examen

Oppisopimuskoulutus ● Läroavtalsutbildning

	Perustutkinto ● Grundexamen	Ammatti- ja erikoisammattitutkinto ● Yrkes- och specialyrkesexamen
	Osallistuneet ¹ ● Deltagande ¹	Tutkinnon suorittaneet ● Avlagt examen
		Osallistuneet ¹ ● Deltagande ¹
		Tutkinnon suorittaneet ● Avlagt examen
Pääkaupunkiseutu ● Huvudstadsregionen	5 700	1 217
Helsinki ● Helsingfors	4 439	945
Espoo ● Esbo	681	131
Vantaa ● Vanda	580	141
Kauniainen ● Grankulla	0	0
Muu Helsingin seutu ● Övriga Helsingforsregionen	1 246	234
Helsingin seutu ● Helsingforsregionen	6 946	1 451
Koko maa ● Hela landet	20 322	4 051

¹ Osallistuneilla tarkoitetaan opiskelijoita, joilla tilastovuonna on voimassa oleva oppisopimus. Osallistuneissa ovat myös osatutkinnon suorittajat, tutkinnon suorittaneissa vain koko tutkinnon suorittaneet. Koulutuksen järjestäjän sijainnin mukaan. ● Med deltagande avses dem som under vederbörande år haft ett giltigt läroavtal. Kategorin omfattar även dem som avlagt delexamen. Kategorin 'som avlagt examen' omfattar bara dem som avlagt hela examen. Enligt utbildningsanordnarens läge.

Lähde: Vipunen-tietokanta, Opetus- ja kulttuuriministeriö, Opetushallitus.

Källa: Databasen Vipunen, Undervisnings- och kulturministeriet, Utbildningsstyrelsen.

	Perustutkinto ● Grundexamen	Ammatti- ja erikoisammattitutkinto ● Yrkes- och specialyrkesexamen	Yhteensä ● Totalt
Yhteensä ● Totalt	19 980	10 969	30 949
Humanistinen ja kasvatusala ● Humaniora och pedagogik	178	412	590
Vapaa-aika ja nuorisotyö ● Fritid och ungdomsverksamhet	34	98	132
Kielitieteet ● Språkvetenskaper	0	27	27
Opetus- ja kasvatustyö ● Undervisning och fostran	144	248	392
Muu hum. ja kasv.alan koulutus ● Övrig humaniora och pedagogik	0	39	39
Kulttuuriala ● Kultur	710	520	1 230
Käsi- ja taideteollisuus ● Hantverk och kontindustri	1	46	47
Viestintä ja informaatiotieteet ● Mediekultur och informationvetensk.	473	377	850
Teatteri ja tanssi ● Teater och dans	42	97	139
Musiikki ● Musik	194	0	194
Yhteiskuntatieteiden, liiketalouden ja hallinnon ala			
● Samhälle, företagsekonomi och administration	4 255	4 861	9 116
Liiketalous ja kauppa ● Företagsekonomi och handel	4 255	4 861	9 116
Luonnontieteiden ala ● Naturvetenskap	783	75	858
Tietojenkäsittely ● Databehandling	783	75	858
Tekniikan ja liikenteen ala ● Teknik och kommunikation	7 147	3 297	10 444
Arkkitehtuuri ja rakentaminen ● Arkitektur och byggande	1 320	714	2 034
Kone-, metalli- ja energiatekniikka			
● Maskin-, metall- och energiteknik	464	70	534
Sähkö- ja automaatiotekniikka ● El- och automationsteknik	848	203	1 051
Tieto- ja tietoliikennetekniikka			
● Data- och datakommunikationsteknik	500	76	576
Graafinen ja viestintäteknikka ● Grafisk teknik, medieteknik	383	60	443
Elintarvikeala ja biotekniikka ● Livsmedel och bioteknik	197	81	278
Prosessi-, kemian- ja materiaalteknikka			
● Process-, kemi- och materialteknik	1 079	165	1 244
Tekstiili- ja vaatetustekniikka ● Textil och beklädnad	364	44	408
Ajoneuvo- ja kuljetustekniikka ● Fordons- och transportteknik	1 587	409	1 996
Muu tekniikan ja liikenteen alan koulutus			
● Övrigt teknik och kommunikation	405	1 475	1 880
Luonnonvara- ja ympäristöala ● Naturbruk och miljö	18	183	201
Maatilatalous ● Gårdsbruk	11	10	21
Puutarhatalous ● Trädgårdsskötsel	7	13	20
Muu luonnonvara- ja ympäristöala ● Övrigt naturbruk och miljö	0	160	160
Sosiaali-, terveys- ja liikunta-ala ● Social- och hälsosektorn, idrott	4 909	567	5 476
Sosiaaliala ● Socialsektorn	0	3	3
Terveysala ● Hälsosektorn	0	21	21
Sosiaali- ja terveysala (alojen yhteiset ohjelmat)			
● Gemensamma program för social- och hälsosektorn	3 572	169	3 741
Hammaslääketiede ja muu hammashuolto			
● Odontologi och tandvård	65	0	65
Kuntoutus ja liikunta ● Rehabilitering och idrott	35	213	248
Tekniset terveyspalvelut ● Teknisk hälsoservice	0	146	146
Farmasia ja muu lääkehuolto			
● Farmaci och annan läkemedelsförsörjning	171	0	171
Kauneudenhoitoala ● Skönhetsvård	1 066	15	1 081
Matkailu-, ravitsemis- ja talousala ● Turism, kosthåll och hushållning	1 980	1 054	3 034
Matkailuala ● Turism	303	63	366
Majoitus- ja ravitsemisala ● Inkvartering och kosthåll	1 595	556	2 151
Kotitalous- ja kuluttajapalvelut			
● Huslig ekonomi och konsumentservice	82	16	98
Puhdistuspalvelut ● Rengöringsservice	0	419	419

Lähde: Vipunen-tietokanta, Opetus- ja kulttuuriministeriö, Opetushallitus.

Källa: Databasen Vipunen, Undervisnings- och kulturministeriet, Utbildningsstyrelsen.

Pääkaupunkiseudun ammattikorkeakoulujen opiskelijat ja tutkinnot 2014

Studeraende och examina vid yrkeshögskolorna i huvudstadsregionen

Students and degrees at polytechnics in Helsinki Metropolitan Area

	Opiskelijoita ● Studerande		Suoritettut tutkinnot ● Avlagda examina Ammattikorkeakoulutut. ● Yrkeshögskolenivå	Ylempi amk- tutkinto ● Högre yhs-nivå
	Uudet ● Nya	Kaikki ● Samtliga		
Arcada – Nylands svenska yrkeshögskola	627	2 390	372	23
Diakonia-ammattikorkeakoulu ● Diakoniyrkeshögskolan (DIAK)	751	2 969	672	28
Haaga-Helia ammattikorkeakoulu ● Haaga-Helia yrkeshögskola	2 715	10 183	1 665	139
Humanistinen ammattikorkeakoulu ● Humanistisk yrkeshögskola	470	1 517	249	29
Laurea-ammattikorkeakoulu ● Yrkeshögskola Laurea	2 181	7 611	1 384	175
Metropolia ammattikorkeakoulu ● Metropolia yrkeshögskola	4 190	16 181	2 370	289

Lähde: Tilastokeskus.
Källa: Statistikcentralen.

Pääkaupunkiseudun yliopistojen opiskelijat ja tutkinnot 2014

Studeraende och examina vid universiteten i huvudstadsregionen

Students and degrees at universities in Helsinki Metropolitan Area

	Opiskelijoita ● Studerande		Suoritettut tutkinnot ● Avlagda examina Alemmat ja ylempät korkeakoulututkinnot ¹ ● Lägre och högre högskoleexamina ¹	Lisensiaatti- ja tohtorintutkinnot ● Doctors- och licentiatexamina
	Uudet ● Nya	Kaikki ● Samtliga		
Helsingin yliopisto ● Helsingfors universitet	5 278	34 833	5 367	721
Aalto-yliopisto ● Aalto-universitetet	2 585	18 343	3 255	237
Svenska handelshögskolan	484	2 433	507	19
Taideyliopisto ² ● Konstuniversitetet ²	328	1 985	441	24
Maanpuolustuskorkeakoulu ● Försvarshögskolan	347	929	206	4

¹ Sisältää myös erikoislääkäritutkinnot. ● Inbegriper även specialläkarexamina.

² Teatterikorkeakoulu, Kuvataideakatemia ja Sibelius-Akatemia yhdistyivät Taideyliopistoksi vuonna 2013. ● Teaterhögskolan, Bildkonstakademin och Sibelius-Akademien sammanslog år 2013 under namnet Konstuniversitetet.

Lähde: Tilastokeskus.
Källa: Statistikcentralen.

	Peruskoulujen perusopetus ● Basundervisning i grundskolorna	Lukiokoulutus ● Gymnasie-utbildning	Ammatillinen koulutus ● Yrkesinriktad utbildning	Ammatti-korkeakoulutus ● Yrkehögskole-utbildning	Yliopisto-koulutus ● Universitets-utbildning
2000	49 591	17 411	16 492	16 889	45 439
2005	49 485	16 408	30 406	19 573	47 449
2010	46 322	16 838	32 614	21 384	45 900
2011	46 064	16 947	34 874	21 605	46 152
2012	46 185	16 371	34 704	21 983	46 063
2013	46 807	16 236	38 879	22 271	45 056

Lähde: Tilastokeskus.
Källa: Statistikcentralen.

15 vuotta täyttänyt väestö koulutusasteen ja iän mukaan 31.12.2013

Befolkning 15 år och däröver efter utbildningsnivå och ålder

Population 15 years of age and over by educational level and age

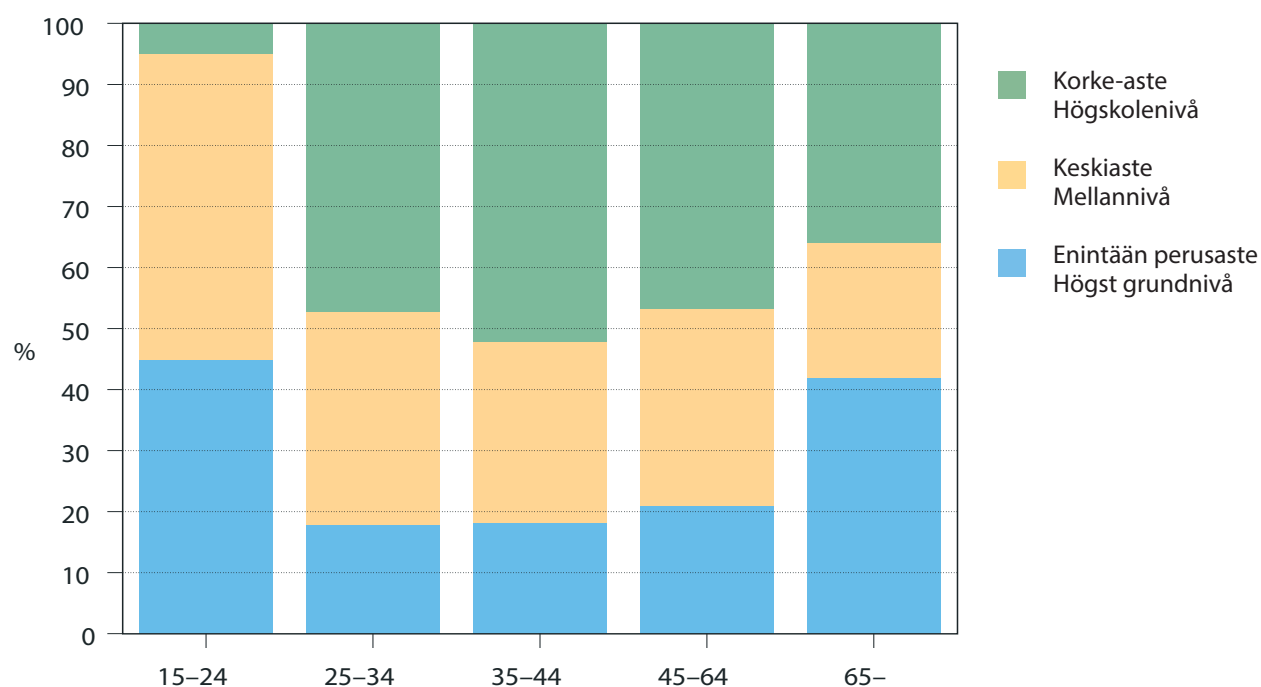

Lähde: Tilastokeskus
Källa: Statistikcentralen

	2000	2005	2010	2012	2013
Suomenkielinen työväenopisto • Finska arbetarinstituten					
Toimintapisteitä • Verksamhetsställen	96	78	86	80	76
Koulutuksien määrä • Antal utbildningar	4 489	4 714	6 451	4 823	4 728
Opettajien antamat opetustunnit • Lärarnas undervisningstimmar	105 676	94 617	99 954	101 172	99 834
Osallistumisia ¹ • Deltagande ¹	75 274	70 700	73 119	75 243	77 993
Naisia • Kvinnor	60 878	55 206	56 114	57 860	60 993
Miehiä • Män	14 396	15 494	17 005	17 383	17 000
Ruotsinkielinen työväenopisto • Svenska arbetarinstituten					
Toimintapisteitä • Verksamhetsställen	2	2	2	2	2
Koulutuksien määrä • Antal utbildningar	1 061	969	1 044	1 040	1 015
Opettajien antamat opetustunnit • Lärarnas undervisningstimmar	22 258	19 549	21 806	22 042	22 218
Osallistumisia ¹ • Deltagande ¹	15 126	13 975	15 386	14 856	15 255
Naisia • Kvinnor	12 852	11 239	11 945	11 368	11 462
Miehiä • Män	2 274	2 736	3 441	3 488	3 793
Kansalaisopistot² • Medborgarinstituten²					
Koulutuksien määrä • Antal utbildningar	1 459	1 705	1 914	1 813	1 983
Opettajien antamat opetustunnit • Lärarnas undervisningstimmar	39 026	51 194	53 548	57 020	62 090
Osallistumisia ¹ • Deltagande ¹	17 940	20 469	27 999	24 948	25 735
Naisia • Kvinnor	15 428	15 750	21 577	19 002	20 174
Miehiä • Män	2 512	4 719	6 422	5 946	5 561

¹ Osallistumisien määrä ei tarkoita samaa kuin henkilöiden määrä, sillä sama henkilö voi osallistua vuoden aikana useammalle kuin yhdelle kursille. • Antal deltagande dvs. deltagare är inte samma sak som antalet personer, därför att samma person kan delta i flera kurser samma år.

² Kansalaisopistot ovat Helsingin aikuisopisto, Kalliolan kansalaisopisto (ent. Kalliolan vapaaopisto) ja Toimelan vapaaopisto. • Medborgarinstituten är Helsingin aikuisopisto, Kalliolan kansalaisopisto (f.d. Kalliolan vapaaopisto) och Toimelan vapaaopisto.

Lähde: Tilastokeskus.

Källa: Statistikcentralen.

Kulttuuri ja vapaa-aika

Kultur och fritid

Culture and leisure

Kuvio- ja taulukkoluetelo

Figur- och tabellförteckning

List of diagrams and tables

	Helsingin kaupunginkirjaston lainat asukasta kohden 1910–2014	180
	Lån per invånare från Helsingfors stadsbibliotek	
	Loans per inhabitant from Helsinki City Library	
	Käynnit museoissa 2005–2014	183
	Besök i museer	
	Number of visitors at museums	
8.1	Sinfoniaorkestereiden konsertit 2014	177
	Symfoniorkestrarnas konserter	
	Concerts of the symphony orchestras in Helsinki	
8.2	Teatterit ja ooppera 2000–2014	178
	Teatrar och opera	
	Theatres and opera	
8.3	Sirkus 2005–2014	179
	Circus	
	Circus	
8.4	Tanssireatterit ja vapaat tanssiryhmät 2005–2014	179
	Dansteatrar och fristående dansgrupper	
	Dance Theatres and Independent Dance Groups	
8.5	Helsingin matkailukohteiden kävijämäärät vuosina 2000–2014	180
	Antal besökare vid turistmål i Helsingfors	
	Number of visitors at tourist attractions in Helsinki	
8.6	Kaupunginkirjasto 2000–2014	181
	Stadsbiblioteket	
	Helsinki City library statistics	
8.7	Käynnit museoissa ja Kansallisarkistossa 2000–2014	182
	Besök i museer och på Riksarkivet	
	Number of visitors at museums and the National Archives	
8.8	Elokvateattereiden toiminta 2005–2014	183
	Biografernas verksamhet	
	Cinemas	
8.9	Liikuntatoimi 2000–2014	184
	Idrottsverksamhet	
	Sports and recreation	

Käsitteet ja määritelmät

Kulttuurin ja vapaa-ajan palvelut näissä tilastoissa sijaitsevat Helsingissä, mutta palveluiden käyttäjät voivat useissa palveluissa olla myös muualta pääkaupunkiseudulta, muualta Suomesta tai ulkomaisia matkailijoita.

Sinfoniaorkestereiden kuulijat. Orkestereiden kotimaassa järjestettyihin konsertteihin ja esiintymisiin myydyt liput sekä vapaaliput.

Teatteri, tanssi ja ooppera. Helsinkiläiset teatterit, tanssiteatterit ja ryhmät jaoteltuna teatteri – ja orkesterilain piiriin kuuluviin, valtion toiminta-avustusta saaneisiin ja muihin ryhmiin. Omiin esityksiin myydyt liput kuvaavat katsojamäärää.

Sirkus. Helsinkiläiset valtion toiminta -avustusta saaneet ja muut ryhmät. Esitysten katsojat sisältävät myydyt liput, vapaaliput ja avointen esitysten katsojamäärät.

Kirjasto. Lainaajilla tarkoitetaan henkilölainaajia (kirjastokortin haltijoita), jotka ovat käyttäneet lainausoikeuttaan kyseisen vuoden aikana.

Museot ja Kansallisarkisto. Päätoimisesti hoidettujen museoiden käyntien määrä muodostuu myytyjen lippujen ja ilmaiskävijöiden mukaan. Kansallisarkistossa kirjataan tutkijakäynnit vieraskirjamerkintöjen perusteella.

Begrepp och definitioner

Den kultur- och fritidsservice som denna statistik syftar på finns i Helsingfors, men användarna kan inom flera serviceformer vara också från övriga huvudstadsnejden eller övriga Finland. De kan också vara utländska turister.

Symfoniorkestrarnas publik syftar på sålda biljetter samt fribiljetter till konserter ordnade av orkestrarna i hemlandet.

Teater, dans och opera. Teatrar, dansteatrar och grupper i Helsingfors uppdelade i sådana som avses i Teater -och orkesterlagen, sådana som fått statligt verksamhetsbidrag samt övriga grupper. Som publikmängd räknas antalet biljetter sålda vid egna föreställningar.

Cirkus. Grupper som fått statligt verksamhetsbidrag och övriga grupper i Helsingfors. Publikmängden står för sålda biljetter samt fribiljetter och antal åskådare vid gratisföreställningar.

Biblioteket. Med låntagare menas alla de innehavare av bibliotekskort som använt sin lånerätt under motsvarande år.

Museerna och Riksarkivet. Antalet besök vid museer som sköts som huvudsyssla utgörs av antalet sålda biljetter och gratisbesökare. Vid Riksarkivet bokförs forskarbesöken utgående från anteckningarna i gästboken.

	Helsingin kaupunginorkesteri ● Helsingfors stadsorkester	Radion sinfoniaorkesteri ● Radions symfoniorkester	Suomen Kansallisooppera ● Finlands Nationalopera	Avanti!-kamariorkesteri ● Avanti!-kamarorkester	Suomalainen barokkiorkesteri ¹ ● Finsk barockorkester ¹	Helsingin Barokkiorkesteri ● Helsingfors Barockorkester
Konsertteja ● Konserter	147	62	150	11	17	31
Sinfoniakonsertit ja vastaavat						
● Symfonikonserter och motsvarande	50	44	1	3	6	6
Messut, oratoriot ja vastaavat						
● Mässor, oratorier och motsvarande	–	–	–	–	1	10
Kamarimusiikkikonsertit						
● Kammarmusikkonserter	4	15	–	1	3	5
Viihdekonsertit ● Underhållningskonserter	3	–	7	1	–	–
Lasten konsertit ja koulukonsertit						
● Barn- och skolkonserter	59	2	–	–	–	5
Ulkoilma- ja ilmaiskonsertit sekä laitosten ja työpaikkakonsertit ● Friluftskonserter samt konserter vid inrättningar och arbetsplatser	–	–	9	–	3	4
Muut konsertit ja tilausesiintymiset						
● Övriga konserter och beställda framträdanden	31	1	7	2	4	1
Oopperaesitykset ● Operaföreställningar	–	–	72	–	–	–
Baletti/teatteriesitykset						
● Balett/teaterföreställningar	–	–	54	4	–	–
Kuulijoita ● Åhörare	107 866	75 775	157 635	5 529	7 999	13 692
Sinfoniakonsertit ja vastaavat						
● Symfonikonserter och motsvarande	77 032	70 261	766	2 032	6 376	3 079
Messut, oratoriot ja vastaavat						
● Mässor, oratorier och motsvarande	–	–	–	–	630	6 123
Kamarimusiikkikonsertit						
● Kammarmusikkonserter	1 346	2 406	–	122	643	933
Viihdekonsertit						
● Underhållningskonserter	4 816	–	5 576	1 700	–	–
Lasten konsertit ja koulukonsertit						
● Barn- och skolkonserter	12 978	1 458	–	–	–	1 561
Ulkoilma- ja ilmaiskonsertit sekä laitosten ja työpaikkakonsertit ● Friluftskonserter och gratiskonserter samt konserter vid inrättningar och arbetsplatser	–	–	6 140	–	150	1 846
Muut konsertit ja tilausesiintymiset						
● Övriga konserter och beställda framträdanden	11 694	1 650	7 700	130	200	150
Oopperaesitykset						
● Operaföreställningar	–	–	80 222	–	–	–
Baletti/teatteriesitykset						
● Balett/teaterföreställningar	–	–	57 231	1 545	–	–
Vierailukonsertit ● Gästspelkonserter	–	4	1	32	14	45
Kuulijoita ● Åhörare	–	2 580	1 273	93 243	4 602	10 107

¹ Kuudennen Kerroksen orkesteri vuoteen 2009 asti. ● T.o.m. år 2009 Sjötte våningens orkester.

Lähde: Suomen Sinfoniaorkesterit ry.

Källa: Finlands Symfoniorkester rf.

	2000	2005	2010	2013	2014
Teatteri- ja orkesterilain piiriin kuuluvat teatterit ja ooppera					
• Teatrar avsedda i Teater- och orkesterlagen samt operan					
Teattereita yhteensä • Teatrar totalt	14	12	12	12	12
Teatterit • Teatrar	13	11	11	11	11
Ooppera • Opera	1	1	1	1	1
Omien esitysten esityskertoja yhteensä					
• Antal föreställningar med egna produktioner totalt	3 649	3 466	3 408	3 255	3 372
Teatterit • Teatrar	3 302	3 168	3 107	2 973	3 114
Ooppera • Opera	347	298	301	282	258
Omiin esityksiin myytyjä lippuja yhteensä					
• Antal biljetter sålda till egna föreställning totalt	949 946	980 817	957 721	817 361	824 782
Teatterit • Teatrar	725 083	786 034	729 203	621 785	644 843
Ooppera • Opera	224 863	194 783	228 518	195 576	179 939
1 000 asukasta kohti • Per 1 000 invånare	1 710	1 749	1 627	1 334	1 329
Valtion toiminta-avustusta saaneet teatteriryhmät • Teatergrupper som fått statligt verksamhetsbidrag					
Ryhmiä • Grupper	10	12	22	27	29
Omien esitysten esityskertoja					
• Antal föreställningar med egna produktioner	652	931	1 664	1 961	2 045
Omiin esityksiin myytyjä lippuja					
• Antal biljetter sålda till egna föreställning	154 552	79 021	146 462	167 049	192 465
1 000 asukasta kohti - per 1 000 invånare	278	141	249	273	315
Ilman valtion toiminta-avustusta toimivat teatteriryhmät • Teatergrupper som verkar utan statligt verksamhetsbidrag					
Ryhmiä • Grupper	3	5	11	12	12
Omien esitysten esityskertoja					
• Antal föreställningar med egna produktioner	245	480	571	617	513
Omiin esityksiin myytyjä lippuja					
• Antal biljetter sålda till egna föreställning	27 810	106 499	61 743	60 781	37 163
1 000 asukasta kohti • per 1 000 invånare	50	190	105	99	60
Teatterit, teatteriryhmät ja ooppera yhteensä • Teatrar, teatergrupper och operan sammanlagt					
Teattereita, ryhmiä ja ooppera • Teatrar, grupper, opera	27	29	45	51	53
Omien esitysten esityskertoja					
• Antal föreställningar med egna produktioner	4 546	4 877	5 643	5 833	5 930
Omiin esityksiin myytyjä lippuja					
• Antal biljetter sålda till egna föreställning	1 132 308	1 166 337	1 165 926	1 045 191	1 054 410
1 000 asukasta kohti • per 1 000 invånare	2 038	2 079	1 981	1 706	1 699

Lähde: Teatterin tiedotuskeskus.

Källa: Informationcentralen för teater i Finland.

	2005	2010	2013	2014
Valtion toiminta-avustusta saaneet ryhmät				
● Grupper som fått statligt verksamhetsbidrag				
Ryhmä ● Grupper	–	4	7	7
Omien esitysten esityskertoja (sis. ilmaisesitykset) ● Antal föreställningar med egna produktioner (inkl. gratisföreställningar)	–	434	564	628
Omien esitysten katsojat (sis.vapaaliput)	–	62 421	98 963	107 006
● Åskådare vid egna föreställningar (inkl. fribiljetter)	–	62 421	98 963	107 006
Ilman valtion toiminta-avustusta toimivat ryhmät				
● Grupper som verkar utan statligt verksamhetsbidrag				
Ryhmä ● Grupper	2	2	3	3
Omien esitysten esityskertoja (sis. ilmaisesitykset) ● Antal föreställningar med egna produktioner (inkl. gratisföreställningar)	132	70	37	108
Omien esitysten katsojat (sis.vapaaliput)	15 594	25 512	6 287	16 397
● Åskådare vid egna föreställningar (inkl. fribiljetter)	15 594	25 512	2 728	6 287

Lähde: Sirkuksen tiedotuskeskus

Källa: Informationcentralen för circus i Finland.

	2005	2010	2013	2014
Teatteri- ja orkesterilain piiriin kuuluvat tanssiteatterit				
● Dansteatrar avsedda i Teater- och orkesterlagen				
Teattereita yhteensä ¹ ● Teatrar totalt ¹	4	3	3	3
Omien esitysten esityskertoja yhteensä				
● Antal föreställningar med egna produktioner totalt	363	290	283	278
Omiin esityksiin myytyjä lippuja yhteensä				
● Antal biljetter sålda till egna föreställning totalt	73 796	57 441	52 516	58 722
Vapaat tanssiryhmät ● Fristående dansgrupper				
Ryhmä ● Grupper	12	12	23	23
Omien esitysten esityskertoja ● Antal föreställningar med egna produktioner	180	281	365	385
Omiin esityksiin myytyjä lippuja ● Antal biljetter sålda till egna föreställning		35 941	44 801	52 657
33 008				
Tanssiteatterit ja tanssiryhmät yhteensä ● Dansteatrar och dansgrupper totalt				
Teattereita ja ryhmiä ● Teatrar och grupper	16	15	26	26
Omien esitysten esityskertoja ● Antal föreställningar med egna produktioner	543	571	648	663
Omiin esityksiin myytyjä lippuja ● Antal biljetter sålda till egna föreställning		109 737	102 242	105 173

¹ Kansallisbaletin ja Helsinki Dance Companyn tiedot sisältyvät teattereiden lukuihin. ● Natonaalibalettens och Helsinki Dance Companys uppgifter ingår i teatrarernas siffror.

Lähde: Tanssin tiedotuskeskus

Källa: Dans info Finland

Helsingin matkailukohteiden kävijämäärät vuosina 2000–2014

Antal besökare vid turistmål i Helsingfors

Number of visitors at tourist attractions in Helsinki

2000 2005 2010 2013 2014

Matkailukohde • Turistmål

Linnanmäki ¹ • Borgbacken ¹	1 055 532	1 197 768	1 055 000	1 000 000	1 000 000
Suomenlinna • Sveaborg	671 805	632 000	736 000	828 800	858 000
Korkeasaari • Högholmen	557 697	483 202	436 135	502 162	485 400
Tempeliaukion kirkko • Tempelplatsens kyrka	495 120	568 440	508 393	500 000	500 000
Uspenskin katedraali • Uspenskijkatedralen	450 400	500 500	500 000	400 000	400 000
Helsingin Juhlaviikot • Helsingfors Festspel	321 872	254 454	271 896	217 913	272 377
Grand Casino Helsinki • Grand Casino Helsinki	228 067	274 843	292 023	276 601	283 859
Helsingin Tuomiokirkko ja krypta • Helsingfors Domkyrka och krypta	312 421	399 278	452 300	500 000	500 000
Ehrensverd-museo • Ehrensverd-museet	12 182	9 428	8 541	9 704	9 152
Helsingin yliopiston kasvitiet. puutarha • Hfors universitets botaniska trädgård	58 226	74 172	28 400	34 226	35 200
Seurasaaren ulkomuseo • Fölisöns friluftsmuseum	51 683	40 385	30 606	42 004	37 226

¹ Sisältää Valokarnevaali, Jouluhattara, Jäähelmi-talviriehan kävijät. • Inbegriper besökarna vid Ljuskarnevalen samt jippona Jouluhattara och Ispärlan.

Lähde: Matkailukohteiden omat tilastot.

Källa: Statistik från de olika turistobjekten.

Helsingin kaupunginkirjaston lainat asukasta kohden 1910–2014

Lån per invånare vid Helsingfors stadsbibliotek

Loans per inhabitant from Helsinki City Library

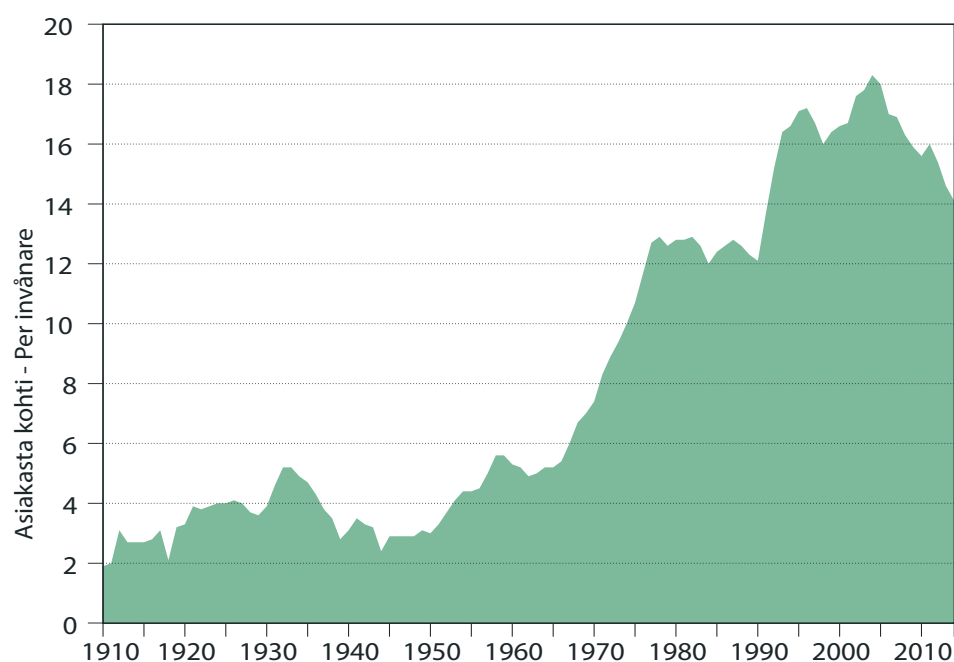

Lähde: Kaupunginkirjasto

Källa: Stadsbiblioteket

	2000	2005	2010	2012	2013	2014
Kirjastot • Bibliotek	37	37	37	36	36	36
Kirjastoautot • Bokbussarna	2	2	2	2	2	2
Laitoskirjastot • Anstaltsbiblioteken	17	11	10	10	10	10
Muut toimipaikat • Övriga verksamhetsställen	2	1	1	1	1	1
Kirjoja (sis. nuotit) 31.12.						
• Böcker (inkl. noter) 31.12.	1 806 255	1 712 109	1 612 439	1 591 007	1 582 810	1 578 211
suomenkielisiä • på finska	1 389 859	1 318 287	1 236 731	1 226 700	1 218 610	1 217 347
ruotsinkielisiä • på svenska	191 128	167 312	145 729	137 678	134 081	131 745
muun kielisiä • på andra språk	188 158	190 669	199 020	200 145	202 999	202 126
nuotteja • noter	37 110	35 841	30 959	26 484	27 120	26 993
Äänitteitä • Ljudupptagningar	161 141	196 479	225 654	224 383	209 935	208 121
Kuvatallentaita • Bildupptagningar	29 404	37 464	42 487	49 641	51 182	54 058
Muuta • Övriga	33 582	16 276	15 741	14 916	17 015	19 547
Tilatut lehdet (vuosikertoja)						
• Beställda tidningar och tidskrifter (årgångar)	5 949	5 204	5 005	4 931	4 766	4 896
Lainaaajia • Låntagare	243 819	229 931	211 309	231 456	233 014	234 651
1 000 asukasta kohti • per 1 000 invånare	443	410	359	383	380	378
Kotipalveluasiakkaita • Hemservicekunder	302	421	464	393	377	390
Kirjastokäyntejä • Antal besök	7 160 113	6 604 849	6 449 357	6 783 103	6 537 580	6 409 316
Verkkokäynnit • Webbesök	–	5 012 505	6 803 235	6 827 696	10 378 127	11 937 414
Aukiolotunnit • Öppethållna timmar	96 911	87 863	94 304	99 855	99 600	102 546
Kokonaislainaus • Total utlåning	9 150 598	10 073 766	9 178 545	9 272 462	9 272 462	8 815 488
asukasta kohti • per invånare	16,6	18,0	15,6	15,4	14,6	14,1
lainaajaa kohti • per låntagare	37,7	43,8	43,4	40,1	38,4	37,4
Pääkirjasto • Huvudbiblioteket	1 237 993	864 490	805 018	798 775	763 765	780 764
Kirjastot • Biblioteken	7 484 977	8 865 415	9 174 389	8 156 648	7 883 352	7 704 497
E-aineiston käyttökerrat • E-materials använd.gångar	–	–	–	–	–	375 159
Laitoskirjastot • Anstaltsbiblioteken	129 405	65 470	57 540	55 842	53 746	46 188
Kotipalvelu • Hemservice	52 817	136 491	135 764	120 828	120 190	132 317
Kirjastoautot • Bokbussar	237 233	241 900	239 871	240 369	217 125	205 630
Kaukolainat² • Fjärrlån²	1 655	1 367	1 127	1 430	1 110	1 137
Lainoista, % • Av lånen, %						
Kirjoja (sis. nuotit) • Böcker (inkl. noter)	73,9	71,9	70,4	71,7	73,1	75,3
Nuotteja • Noter	1,3	1,4	1,4	1,3	1,3	1,3
Äänitteitä • Band	14,7	16,0	15,0	13,0	11,9	10,9
Kuvatallenteita • Bildupptagningar	6,7	7,9	10,4	11,0	10,2	8,6
Muuta • Övriga	4,7	4,3	4,2	4,4	4,8	5,3
Tietokirjoja • Faktaböcker	39,3	39,0	37,3	37,0	36,9	37,0
Kaunokirjallisuus • Skönlitteratur	60,7	61,0	62,7	63,0	63,2	63,0
Aikuisten kirjoja • Böcker för vuxna	71,5	71,9	69,6	68,4	67,6	66,7
Lastenkirjoja • Böcker för barn	28,5	28,1	30,4	31,7	32,4	33,3
Suomenkielisiä kirjoja • Böcker på finska	87,7	86,9	86,3	86,2	85,9	85,7
Ruotsinkielisiä kirjoja • Böcker på svenska	4,5	4,1	3,8	4,0	4,2	4,3
Muun kielisiä kirjoja • Böcker på övriga språk	7,8	9,0	9,9	9,8	10,0	10,1
Asiakastyöasemia • Kunddatorer	–	–	385	402	418	375
Asiakastyöasemien käyttökertoja						
• Antal gånger som kunddatorerna nyttjats	–	–	1 085 106	979 352	903 084	812 009
Langattoman verkon (Stadinetti) kirjautumiskertoja						
• Antal inloggningar på trådlösa nätet Stadinetti	–	–	30 085
Verkkotietopalvelu, kertoja • Informationstjänst via webben, antal betjäningar	1 500	19 616	15 149	8 721	7 302	7 403
Tapahtumia ja ohjelmatoimintaa						
• Evenemang och programverksamhet	1 639	1 746	2 470	4 655	5 476	5 222
Opastuskertoja • Antal handledningar	671	913	866	1 400	1 189	951

¹ Vuonna 2003 kotipalvelun lainojen tilastointitapa muuttui, kotipalvelun omia ja kotipalvelun kokonaislainausta seurataan erikseen. • År 2003 förändrades statistikförfaringen av hemservicens lån så, att dess egna lån och totalutlåningen följs skilt.

² Saadut kaukolainat. • Inkomna fjärrlån.

Helsingissä sijaitsevat ammattimaisesti hoidetut museot • Ykesmässigt skötta museer i Helsingfors

	Käynntejä (myydyt liput ja ilmaiskävijät • Besök (sålda biljetter eller gratisbesök))				
	2000	2005	2010	2013	2014
Helsingin Kaupunginmuseo • Helsingors Stadsmuseet	79 846	58 579	204 834	202 027	202 615
Hakasalmen huvila • Villa Hagasund	8 752	9 146	57 462	41 758	87 845
Sofiankatu 4 • Sofiegatan 4	10 908	14 953	43 967	44 088	55 108
Koulumuseo • Skolmuseet	6 708	5 075	4 528	–	–
Raitioliikennemuseo • Spårvägmuseet	14 358	6 297	32 194	28 355	29 922
Ruiskumestarin talo • Sprutmästarens gård	4 152	2 619	4 529	292	–
Sederholmin talo • Sederholms hus	13 587	5 870	34 413	70 589	23 960
Tuomarinkylän museot • Domarby museer	13 892	12 002	18 781	11 825	–
Työväenasuntomuseo • Arbetarbostadsmuseet	3 019	1 359	3 673	5 120	5 780
Voimalamuseo ¹ • Kraftverksmuseet ¹	4 470	1 258	5 287	–	–
Helsingin taidemuseo • Helsingfors konstmuseum	194 060	111 248	82 808	90 874	91 459
Taidemuseo Tennispalatsi • Konstmuseum Tennispalatset	147 236	81 549	57 054	73 179	36 617
Kluuvin galleria • Glogalleriet	7 367	9 996	5 460	6 191	5 956
Taidemuseo Meilahti • Konstmuseet Mejlans	39 457	19 703	20 294	11 504	48 886
Valtion museot • Statens museer					
Suomen Kansallisgalleria • Finlands Nationalgalleri					
Ateneumin taidemuseo • Konstmuseet Ateneum	249 967	207 011	224 659	261 969	410 173
Nykytaiteen museo, Kiasma • Museet för nytidskonst, Kiasma	263 008	176 709	165 063	165 715	147 768
Sinebrychoffin taidemuseo • Konstmuseet Sinebrychoff	29 037	23 185	33 052	44 274	28 066
Luonnontieteellinen keskusmuseo					
• Naturvetenskapliga centralmuseet					
Luonnontieteellinen museo • Naturhistoriska museet	83 927	53 419	152 000	153 766	156 397
Museovirasto • Museiverket					
Kansallismuseo • Nationalmuseum	114 199	117 219	108 897	102 597	115 617
Cygnaeuksen Galleria • Cygnaei Galleri	2 584	3 282	2 353	1 123	–
Kulttuurien museo ² • Kulturernas museum ²	36 197	22 591	12 380	8 925	–
Seurasaari • Fölisön	51 683	40 385	30 606	42 004	37 226
Suomenlinna-museo • Sveaborgsmuseet	25 025	27 700	30 302	–	–
Urho Kekkosen museo • Urho Kekkons museum	22 956	23 325	–	19 043	14 374
Helsingin yliopistomuseo Arppeanum					
• Helsingfors universitetsmuseum Arppeanum	1 350	5 730	9 733	11 812	6 599
Sotamuseo • Krigsmuseet	69 942	33 783	49 441	60 100	66 430
Yksityiset museot • Privata museer					
Alvar Aallon koti ja ateljee • Alvar Aaltos hem och atelje	3 124	8 486	8 661	11 254	13 717
Amos Andersonin taidemuseo • Amos Andersons konstmuseum	52 420	42 799	59 435	44 376	42 515
Arabian museo • Arabias museum	19 200	60 000	14 501	19 678	20 345
Didrichsenin taidemuseo • Didrichsens konstmuseum	13 719	28 453	22 349	13 631	48 710
Desingmuseo • Desingmuseum	59 114	121 305	76 788	61 899	73 092
Kumbukumbu Suomen lähetysseuran museo ²					
• Kumbukumbu Finska Missionsällskapets museum ²	11 551	6 594	4 738	2 135	–
Kuurojen museo • Dövas museum	2 000	1 300	3 500	–	295
Mannerheim-museo • Mannerheim-museet	7 431	8 245	7 683	7 818	8 804
Postimuseo • Postmuseet	169 475	37 405	39 789	–	–
Päivälehdien museo • Päivälehtimuseet	–	17 137	75 000	51 200	45 000
Suomen arkkitehtuurimuseo • Finlands arkitekturmuseum	16 100	20 600	15 888	24 395	21 658
Suomen urheilumuseo • Finlands idrottsmuseum	20 453	19 656	15 836	22 290	20 965
Suomen valokuvataiteen museo					
• Finlands fotografiska museum	21 137	13 681	33 831	19 880	20 817
Teatterimuseo • Teatermuseet	12 921	14 248	10 296	15 598	17 458
Tekniikan museo ¹ • Tekniska museet ¹	14 400	17 010	18 477	30 165	34 041
Taidehalli • Konsthallen	74 000	30 987	37 381	49 016	60 693
Kansallisarkisto • Riksarkivet	36 515	31 502	27 517	18 589	17 423
Espoon museot (sis. Kauniainen) • Museer i Esbo (inkl. Grankulla)	58 904	143 743	320 265	339 286	329 525
Vantaan museot • Museer i Vanda	27 023	38 193	36 269	47 047	61 381
Muun Helsingin seudun museot					
• Museer i övriga Helsingforsregionen	152 667	162 661	159 762	160 654	168 445

¹ Voimalamuseo suljettiin 31.8.2010. Tekniikan museon käynnteihin sisältyvät Voimalamuseon käynnit vuodesta 2011. • Kraftverksamuseet stängdes den 31.8.2010. Sedan år 2011 ingår Kraftverksmuseets besöksstatistik i Tekniska museets.

² Kumbukumbu Suomen lähetysseuran museo suljettiin 10.6.2013. Kokoelmat siirtyivät Kulttuurien museolle 1.1.2015. • Kumbukumbu Finska Missionsällskapets museum stängdes den 10.6.2013. Dess samlingar övergick till Kulturernas museum den 1.1.2015.

Lähde: Museovirasto, www.museotilasto.fi
Källa: Museiverket, www.museotilasto.fi

	Salien lukumäärä Antal biografosalonger	Paikkaluku Platsantal	Paikkoja 1000 asukasta kohti Platser per invånare	Kävijät Besökare	Käyntejä asukasta kohti Platser per invånare
2005	51	8 791	15,7	2 294 000	4,1
2010	34	7 159	12,3	2 119 940	3,6
2011	35	7 160	12,2	1 993 266	3,4
2012	33	6 580	10,9	2 108 734	3,5
2013	36	6 794	11,1	1 988 108	3,2
2014	34	6 580	10,6	1 790 990	2,9

Lähde: Suomen elokuvasäätiö.
Källa: Finlands filmstiftelse.

Käynnit museoissa 2005–2014

Besök i museer

Number of visitors at museums

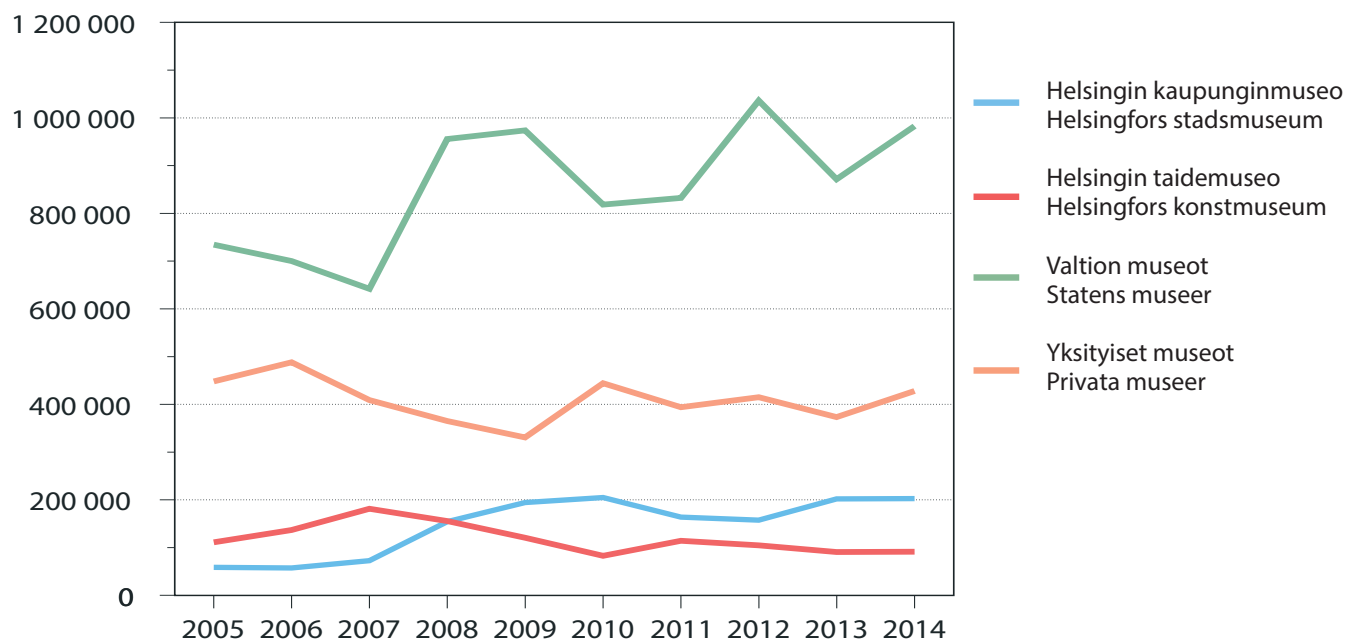

Lähde: Museovirasto, www.museotilasto.fi
Källa: Museiverket, www.museotilasto.fi

	2000	2005	2010	2013	2014
Ohjattu kausi- ja kurssitoiminta • Ledd säsong- och kursverksamhet					
Asiakkaita • Kunder	49 386	73 562	103 004	108 086	133 096
Toiminta-avustuksiin tuettuja järjestöjä					
• Föreningar som stöds med verksamhetsbidrag	397	428	398	375	365
Ulkoliikuntapaikat¹ • Motionsställen utomhus¹					
Lukumäärä • Antal	466	462	462	502	506
niistä pallo- ja tenniskenttiä • därav boll- och tennisplaner	286	298	298	268	260
Maauimaloita • Landbassänger	2	2	2	2	2
kävijöitä • besökare	313 773	365 315	396 592	428 288	423 149
Uimarantoja • Simstränder	25	25	28	28	24
Sisäliikuntapaikkoja ja -laitoksia¹ • Ställen och anlägggn. för inomhusidrott¹					
Lukumäärä • Antal	72	68	69	91	87
niistä uimahalleja ² • därav simhallar ²	5	7	7	7	7
kävijöitä uimahalleissa • besökare i simhallarna	715 055	³ 798 944	³ 704 456	³ 766 390	³ 778 910
Ulkoilualueet ja -puistot • Friluftsområden och -parker					
Pinta-ala • Areal, ha	4 641	⁴ 3 852	⁴ 3 850	3 834	3 834
ulkoilualueet • friluftsområden, ha	4 396	3 807	3 807	3 774	3 774
ulkoilupuiستot • friluftsparker, ha	245	45	43	⁵ 60	⁵ 60
Venesatamapaikkoja • Hamnplatser för småbåtar	9 342	11 945	12 063	11 974	11 925
Yöpymisiä leirintäalueella • Övernattningar på campingområde	102 850	85 699	100 787	95 060	91 517

¹ Liikuntapaikkojen luokittelu muuttunut 2012. • Klassificeringe av idrottsställen ändrades 2012.

² Kaupungin omistamat. • Ägda av staden.

³ Sisältää Itäkeskuksen, Jakomäen, Pirkkolan ja Yrjönkadun uimahallien kävijämäärät. Jakomäen uimahalli oli suljettuna vuonna 2010. • Inkl. personbesöken i simhallarna i Östra Centrum, Jakobacka, Britas och Georgsgatan. Simhallen i Jakobacka var stängd år 2010.

⁴ Vähennykset johtuvat isojen merellisten ulkoilualueiden kuten Uuutelan, Ramsinniemen, Meri-Rastilan ja osin Kallahdenniemen alueiden poistumisesta Liikuntaviraston hallinnasta, sekä Kirkkonummella olevan Kauhalan alueen poistumisesta. • Minskningarna beror på att vissa stora havsnära friluftsområden såsom Nybondas, Ramsöudden, Havs-Rastböle och delar av Kallviksnäset inte längre förvaltas av Idrottsverket, ej heller området Kauhala i Kyrkslätt.

⁵ Lisäyksenä Paloheinänhuippu, joka on tullut kokonaan Liikuntaviraston hallintaan. • Ett tillägg är Svedängstoppen, som övergått helt i Idrottsverkets skötsel.

Lähde: Liikuntavirasto.

Källa: Idrottsverket.

Energia ja vesihuolto

Energi och vattenförsörjning

Energy and water supply

Kuvio- ja taulukkoluetelo

Figur- och tabellförteckning

List of diagrams and tables

	Sähkön käyttö kuluttajaryhmittäin 2008–2014	189
	Elförbrukning efter abonnentgrupp	
	Consumption of electric energy by consumer group	
	Veden ja jäteveden hinta 31.12.2000–2014, euro/m³	190
	Vattnets och avloppvattnets pris, euro/m ³	
	Price of water and waste water, euro/m ³	
9.1	Sähköenergian hankinta 1990–2014	187
	Elanskaffning	
	Production and supply of electric energy	
9.2	Sähkön käyttö kuluttajaryhmittäin 2010–2014	187
	Elförbrukning efter abonnentgrupp	
	Consumption of electric energy by consumer group	
9.3	Kunnat sähkön käytön mukaan 2014	188
	Elförbrukning kommunvis	
	Consumption of electricity in municipalities	
9.4	Kaukolämmön hankinta ja myynti 1990–2014	188
	Anskaffning och försäljning av fjärrvärme	
	Supply and sale of district heating	
9.5	Veden pumpaaminen, myynti ja ominaiskulutus 1995–2014	189
	Pumpning, försäljning och specifikkförbrukning av vatten	
	Water pumped, sold and consumed	

Käsitteet ja määritelmät

Sähköenergia. Energiantuotanto esitetään Helsingin Energian tuotantoon perustuen. Helsingin Energia on Helsingin kaupungin omistama kunnallinen liikelaitos, joka on myös Helen-konsernin emoyritys. Muita Helen-konsernin yrityksiä ovat mm. Helen Sähköverkko Oy ja vesivoimayhtiö Oy Mankala Ab. Helsingin energialla on viisi Helsingissä sijaitsevaa voimalaitosta ja lisäksi yhdeksän kaukolämpöä tarvittaessa tuottavaa lämpökeskusta eri puolilla Helsinkiä. Helsingin energia tuottaa energiaa Helsingin ulkopuolella sijaitseissa osakkuusyhtiöissään ja myy sähköä kaikkialle Suomeen.

Sähkö, lämpö ja jäähdytys. Helsingissä sijaitsevat voimalaitokset ovat yhteistuotantovoimalaitoksia, joissa tuotetaan sähköä, lämpöä ja kaukojäähdytystä.

Energialähteer. Helsingin energia käyttää energialähteinään maakaasua, kivihiiltä, ydinvoimaa, vesivoimaa ja tuulivoimaa.

Sähkön siirto. Helen Sähköverkko Oy vastaa sähkön siirrosta ja jakelusta lähes koko Helsingin kaupungin alueella.

Sähkön alkuperä. Myyty sähkö jakaantui vuonna 2014 eri energialähteiden kesken seuraavasti: uusiutuvat energialähteet 17 %, ydinvoima 50 % ja fossiiliset energialähteet 33 %. Lähde: www.helen.fi, 9.10.2015.

Vesi. Helsingin, Espoon, Vantaan ja Kauniaisten vesilaitokset yhdistyivät Helsingin seudun ympäristöpalveluksi (HSY) vuoden 2010 alusta. Tiedot vuoteen 2009 asti perustuvat Helsingin Vesi Oy:n tilastoihin.

Veden kokonaispumppaus. Määrällä tarkoitetaan Helsingin Veden pumpaaman veden kokonaismäärää tuhansina kuutiometreinä (1 000 m³). Veden hinnalla tarkoitetaan veden verollista käyttömaksua euroina kuutiota kohti (euro/m³).

Veden ominaiskulutus. Ominaiskulutusta kuvaa vuorokauden aikana asukasta kohti kulunut vesilitramäärä.

Begrepp och definitioner

Elenergi. Uppgifterna om energi baserar sig på Helsingfors Energis produktion. Helsingfors Energi är ett kommunalt affärsverk ägt av Helsingfors stad, och är samtidigt moderföretag i koncernen Helen. I Helenkoncernen ingår också bl.a. Helen Elnät Ab och vattenkraftverket Oy Mankala Ab. Helsingfors Energi har förutom sina fem egna kraftverk i Helsingfors även nio värmecentraler på olika håll i staden som vid behov kan producera fjärrvärme. Helsingfors Energi producerar ytterligare energi i sina delägarbolag utanför Helsingfors och säljer elektricitet överallt i Finland.

El, värme och kyla. Kraftverken i Helsingfors är samproduktionskraftverk som producerar el, värme och fjärrkyla.

Energikällor. Helsingfors Energi använder som energikälla naturgas, stenkolk, kärnkraft, vattenkraft och vindkraft.

Elöverföring. Helen Elnät Ab svarar för elöverföringen och eldistributionen i nästan hela Helsingfors stads område.

Elens ursprung. Den sålda elen fördelades 2014 mellan olika energikällor enligt följande: förnybara energikällor 17 %, kärnkraft 50 % och fossila energikällor 33 %. Källa: www.helen.fi, 9.10.2015.

Vattnet. Helsingfors, Esbos, Vandas och Grankullas vattenverk anslöts fr.o.m. början av 2010 till Helsingforsregionens miljötjänster (HRM). Uppgifterna t.o.m. år 2009 bygger på Helsingfors Vatten Ab:s statistik.

Med den totala vattenpumpningen avses den sammanlagda mängden vatten (i enheten tusen kubikmeter – 1 000 m³) som pumpats av Helsingfors Vatten. Med priset på vatten avses bruksavgiften inklusive skatt på vatten uttryckt i euro per kubikmeter (euro/m³).

Specifika vattenkonsumtionen avser den genomsnittliga vattenkonsumtionen per invånare uttryckt i liter per dygn.

9.1

Sähköenergian hankinta 1990–2014

Elanskaffning

Production and supply of electric energy

	1990 GWh	1995	2000	2005	2010	2013	2014
Hankinta ● Anskaffning							
Vesivoimaosuudet ● Vattenkraftsandelar	270			497	459	524	755
Ydinvoimaosuudet ● Kärnkraftsandelar	597	} 1 258	1 418	1 155	1 144	1 188	1 429
Muut osuudet ● Andra andelar	229						
Varsinainen osto ● Egentligt inköp	46	} 326	1 023	160	159	180	98
Korvaussähkön osto ● Ersättningsenergi	126						
Voimalaitosten tuotanto							
● Kraftverkens produktion	2 798	3 712	5 002	5 441	5 716	4 979	4 674
Hanasaari ● Hanaholmen	1 835	1 721	619	803	919	803	978
Salmisaari ● Sundholmen	832	1 033	635	568	566	615	494
Myllypuro ● Kvarnbäcken	73	–	–	–	–	–	–
Vuosaari ● Nordsjö	58	957	3 747	3 919	4 231	3 561	3 202
Kellosaari ● Skällaren	–	1	1	–	–	–	–
Kokonaishankinta ● Totalanskaffning	4 066	5 296	7 443	7 570	7 859	7 196	7 002

Lähde: Helen Oy.
Källa: Helen Ab.

9.2

Sähkön käyttö kuluttajaryhmittäin 2010–2014

Elförbrukning efter abonnentgrupp

Consumption of electric energy by consumer group

	2010	2013	2014
Kuluttajaryhmä ● Abonnentgrupp			
Yksityinen kulutus ● Privat förbrukning, GWh	1 453	1 411	1 425
%	31,6	32,0	32,4
Asuinhuoneistot ● Bostadslägenheter, GWh	1 090	1 032	1 040
Asuinkiinteistöt ● Bostadsfastigheter, GWh	363	380	385
Jalostus ● Förädling, GWh	342	315	307
%	7,4	7,1	7,0
Teollisuus ● Industri, GWh	296	266	262
Rakennustoiminta ● Byggnadsverksamhet, GWh	46	49	45
Palvelu ● Service, GWh	2 357	2 268	2 274
%	51,3	51,4	51,8
Julkinen kulutus ● Offentlig förbrukning, GWh	441	420	389
%	9,6	9,5	8,8
Liikennevälineet ja katuvalaistus ● Trafikmedels och gatubelysning, GWh	308	298	284
Yhdyskuntahuolto ● Samhällsservice, GWh	134	121	105
Yhteensä ● Totalt, GWh	4 592	4 414	4 394
%	100	100	100

Lähde: Helen Sähköverkko Oy.
Källa: Helen Elnät Ab.

9.3

Kunnat sähkön käytön mukaan 2014

Elförbrukning kommunvis

Consumption of electricity in municipalities

	Sijointus ● Ranking	Yhteensä ● Totalt GWh	Asuminen ja maatalous ● Boende och jordbruk GWh %		Palvelut ja rakentaminen ● Service och byggverksamhet GWh %		Teollisuus ● Industri GWh %	
Helsinki ● Helsingfors	1	4 503	1 439	32,0	2 803	62,2	262	5,8
Espoo ● Esbo	9	1 958	994	50,8	859	43,9	105	5,4
Vantaa ● Vanda	11	1 833	655	35,7	914	49,9	264	14,4
Kauniainen ● Grankulla	167	62	38	61,3	24	38,7	0	0
Pääkaupunkiseutu								
● Huvudstadsregionen		8 356	3 126	37,4	4 600	55,1	631	7,6
Helsingin seutu								
● Helsingforsregionen		11 131	4 505	40,5	5 403	48,6	1 223	11,0
Lappeenranta								
● Villmanstrand	2	3 132	110	3,5	74	2,4	2 948	94,1
Tornio ● Torneå	3	3 023	239	7,9	298	9,9	2 486	82,2
Jämsä	4	2 923	105	3,6	63	2,2	2 755	94,3
Oulu ● Uleåborg	5	2 901	684	23,6	652	22,5	1 565	53,9

Lähde: Energiäteollisuus ry.
Källa: Finsk Energiindustri rf.

9.4

Kaukolämmön hankinta ja myynti 1990–2014

Anskaffning och försäljning av fjärrvärme

Supply and sale of district heating

	1990	1995	2000	2005	2010	2013	2014
Kokonaishankinta ● Totalanskaffning, GWh	5 633	6 368	6 537	7 103	7 850	6 873	6 133
siitä ● därav							
Hanasaaren voimalaitokset ● Hanaholmens kraftverk	3 074	3 116	1 267	1 135	1 774	1 554	1 995
Salmisaaren voimalaitokset ● Sundholmens kraftverk	1 601	1 928	1 298	1 621	1 005	1 235	1 178
Vuosaaren voimalaitokset ● Nordsjös kraftverk		721	3 559	3 783	3 887	3 205	2 960
Lämmönmyynti ● Värmeförsäljning, GWh	5 444	5 919	6 106	6 569	7 363	6 502	6 992
Jakelualueelle ● Till distributionsområdet	5 425	5 905	5 886	6 519	7 346	6 449	6 883
Jakelualueen ulkopuolelle ● Utanför distributionsområdet	19	14	220	50	17	54	109
Asiakkaiden lukumäärä ● Antal klienter	9 257	10 192	11 374	12 800	14 010	14 650	14 851

Lähde: Helen Oy.
Källa: Helen Ab.

	1995	2000	2005	2010	2013	2014	
Kokonaispumpppaaminen • Totalpumpning, 1 000 m³							
Helsinki, osin pääkaupunkiseutu							
• Helsingfors, delvis Huvudstadsregionen	70 925	80 600	81 890	–	–	–	
Pääkaupunkiseutu • Huvudstadsregionen	–	–	–	90 097	88 912	90 074	
Kokonaismyynti • Totalförsäljning, 1 000 m³							
Helsinki, osin pääkaupunkiseutu							
• Helsingfors, delvis Huvudstadsregionen	63 763	72 013	72 657	–	–	–	
Pääkaupunkiseutu • Huvudstadsregionen	–	–	–	71 360	71 244	71 831	
Veden hinta • Vattnets pris 31.12., euro/m ³							
Helsinki • Helsingfors	0,82	0,46	0,67	0,78	1,01	1,05	
Jäteveden hinta • Avloppvattnets pris 31.12., euro/m ³							
Helsinki • Helsingfors	1,42	1,34	1,21	1,11	1,26	1,31	
Kuluttajia • Förbrukare							
Helsinki • Helsingfors	23 612	26 791	27 080	–	–	–	
Pääkaupunkiseutu • Huvudstadsregionen	–	–	–	62 864	65 876	64 507	
Ominaiskulutus, l/asukas/vrk • Specifikförbrukning, l/invånare/dygn							
Helsinki • Helsingfors	272	261	254	} 240	229	223	
Espoo • Esbo	253	242	236		238	235	225
Vantaa • Vanda	238	258	245		253	242	236
Tampere • Tammerfors	288	260	243				
Turku • Åbo	305	289	248				

Lähde: Helsingin seudun ympäristöpalvelut sekä ao. kaupungit.

Källa: Helsingforsregionens miljötjänster, samt berörda städer.

Sähkön käyttö kuluttajaryhmittäin 2008–2014

Elförbrukning efter abonnentgrupp

Consumption of electric energy by consumer group

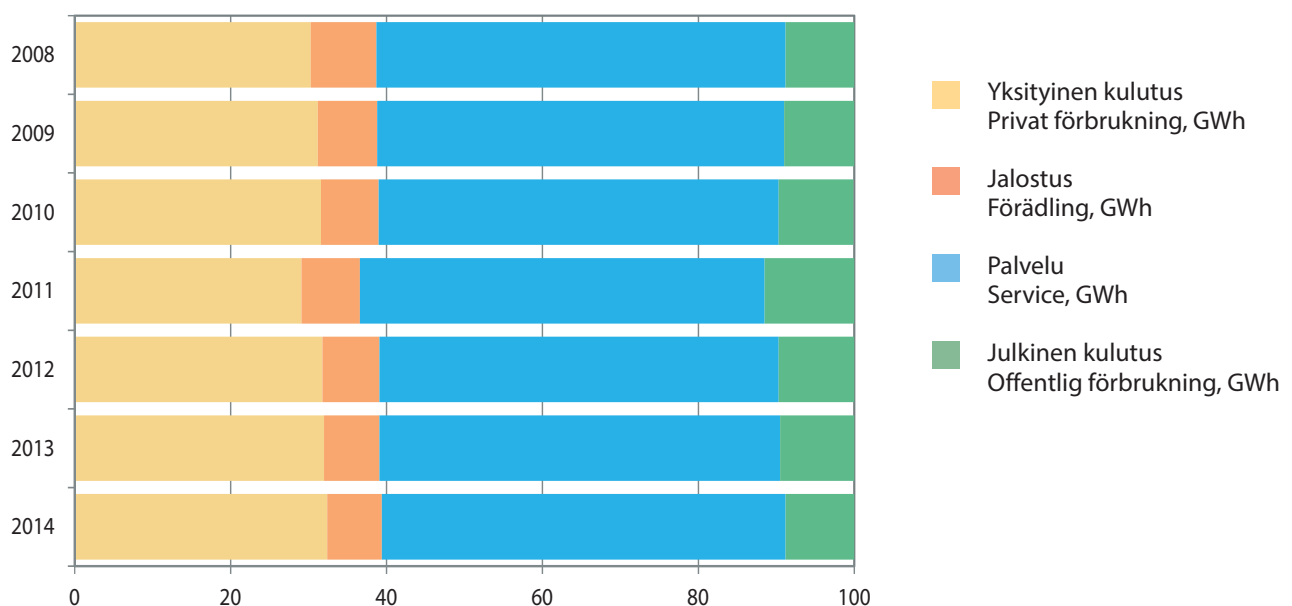

Lähde: Helsingin Energia.

Källa: Helsingfors Energi.

Veden ja jäteveden hinta 31.12.2000–2014, euro/m³

Vattnets och avloppvattnets pris, euro/m³

Price of water and waste water, euro/m³

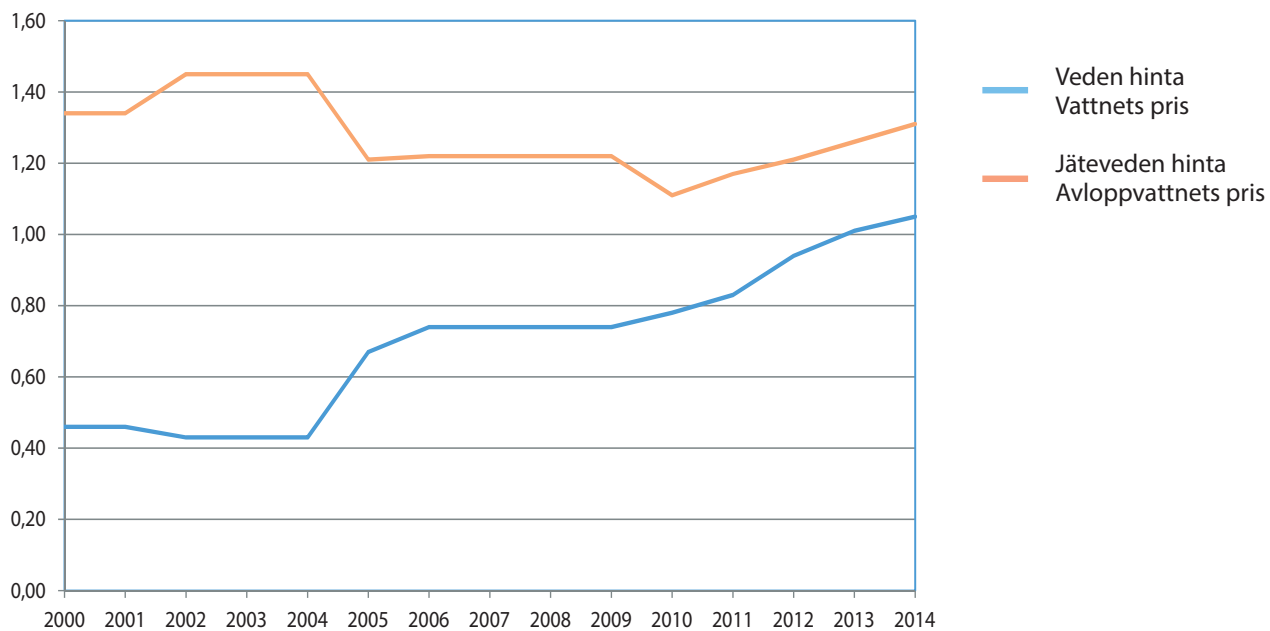

Lähde: Helsingin seudun ympäristöpalvelut sekä ao. kaupungit.
Källa: Helsingforsregionens miljöjänster, samt berörda städer.

Kunnallistalous ja kaupungin henkilöstö Stadens ekonomi och personal City finances and personnel

Kuvio- ja taulukkoluetelo

Figur- och tabellförteckning

List of diagrams and tables

	Kaupungin henkilöstö hallinnonaloittain 31.12.2000–2014	195
	Stadens personal efter förvaltningsgren City personnel by administrative branch	
	Helsingin verotulot 2000–2014	208
	Helsingfors stads skatteinkomster City of Helsinki tax revenue	
10.1	Helsingin kaupungin tuloslaskelma 1.1.–31.12.2005–2014	194
	Resultaträkning för Helsingfors stad Profit and loss account of the City of Helsinki	
10.2	Liikelaitosten tuloslaskelmat 1.1.–31.12.2014	195
	Affärsverkens resultaträkningar City of Helsinki profit and loss accounts in public utilities	
10.3	Helsingin kaupungin tase 31.12.2005–2014	196
	Balansräkning för Helsingfors stad City of Helsinki balance sheet	
10.4	Liikelaitosten taseet 31.12.2014	197
	Affärsverkens balansräkningar Balance sheets in public utilities of City of Helsinki	
10.5	Helsingin kaupungin konsernitase 31.12.2005–2014	198
	Koncernbalans för Helsingfors stad City of Helsinki business group balance sheet	
10.6	Rahoituslaskelma 1.1.–31.12.2005–2014	199
	Finansieringskalkyl Financial statement	
10.7	Investoinnit hankeryhmittäin 2005–2014	200
	Investeringar projekttypisvis Investments by type of project	
10.8	Tulot ja menot virastoittain 2005–2014	201
	Inkomster och utgifter ämbetsverksvis Revenue and expenditure by office/department	
10.9	Kiinteistöveron erittely 2000–2014	203
	Specifikation av fastighetskatten Specification of real estate tax	

10.10	Helsingin verotulot, käyttötalouden valtionosuus ja vuosikate 2000–2014	204
	Helsingfors stads skatteinkomster, dess driftsekonomis statsandel och årsbidraget City of Helsinki tax revenue, the proportion of state grants within the operational economy and annual margin	
10.11	Henkilöstömenot 1995–2014	204
	Personalutgifter Personnel expenditure	
10.12	Kaupungin henkilöstö hallinnonaloittain 31.12.2014	205
	Stadens personal efter förvaltningsgren City personnel by administrative branch	
10.13	Työllistetyt hallinnonaloittain 31.12.2005–2014	206
	Anslagssysselsatta förvaltningsgrensvis Employment grant employees	
10.14	Kaupungin virastojen ja laitosten työtaturmat 2012–2014	207
	Arbetsolycksfall vid stadens verk och inrättningar Occupational accidents in offices and departments of City of Helsinki	

Käsitteet ja määritelmät

Kaupungin tuloslaskelman tehtävänä on osoittaa, riittääkö tuottoina kertynyt tulo-rahoitus palvelujen tuottamisesta aiheutuneiden kulujen kattamiseen. Kaupungin tuloslaskelmassa eliminoidaan kaupungin sisäiset erät, joten tuloslaskelma osoittaa kaupungin tuloksen muodostumisen suhteessa ulkopuolisiin talousyksiköihin. Talousarvion toteutumisen vertailussa kaupungin sisäiset erät ovat mukana.

Rahoituslaskelma osoittaa, kuinka paljon kunnan varsinaisen toiminnan ja sen investointien nettokassavirta on ylijääminen tai alijäämäinen. Rahoitustoiminnan nettokassavirralla osoitetaan, miten alijäämäinen nettokassavirta on rahoituksellisesti katettu tai miten ylijäämä on käytetty rahoitusaseman muuttamiseen.

Tase kuvaa kunnan rahoituksen rakennetta tilinpäätöshetkellä. Tuloslaskelman, taseen ja rahoituslaskelman yhteydessä esitellään muutamia kunnallistalouden tilaa kuvaavia tunnuslukuja.

Vuosikatetta verrataan myös investointien omahankintameno- ja investointien omahankintamenolla tarkoitetaan rahoituslaskelman käyttöomaisuusinvestointeja, joista on vähennetty rahoituslaskelmaan merkityt rahoitusosuudet. Sekä kaupungin että konsernin taseissa on esitetty kunnallistalouden tunnuslukuna asukas-kohtainen ottolainojen määrä (ottolainat/asukas, euro).

Muutoksia kaupungin organisaatiossa

- Kaupunginkanslian (1.6.2006 muuttui hallintokeskukseksi) henkilösasto ja koulutus- ja kehittämiskeskus yhdistyivät vuoden 2005 alussa kaupungin henkilöstökeskukseksi.
- Helsingin ammattikorkeakoulun toiminta siirtyi perustettuun Metropolia Ammattikorkeakouluun 1.8.2008 alkaen.
- Kiinteistöviraston, Helsingin Sataman ja rakennusviraston toimintoja on siirretty 1.1.2009 perustettuun rakentamispalveluun.
- Talous- ja suunnittelukeskuksesta toimintoja on siirretty 1.1.2009 perustettuun Taloushallintopalvelu-liikelaitokseen.

- EVTEK-ammattikorkeakoulu ja Helsingin ammattikorkeakoulu Stadia yhdistyivät Metropolia Ammattikorkeakouluksi 1.8.2008.
- Henkilöstökeskuksen toimintoja on siirretty 1.1.2009 perustettuun Oiva-Akatemia liikelaitokseen.
- Palvelukeskus (Palmia) aloitti toimintansa 1.1.2003 kaupungin eri yksiköiden yhdistyessä kiinteistöhoito- ja ruokapalveluja tarjoavaksi liikelaitokseksi.
- Helsingin Vesi -liikelaitos yhdistettiin 1.1.2010 aloittaneeseen Helsingin Seudun ympäristöpalvelut -kuntayhtymään.

Begrepp och definitioner

Syftet med **stadens resultaträkning** är att visa huruvida avkastningen av stadens serviceproduktion räcker till för att täcka utgifterna för densamma. I stadens resultaträkning elimineras stadens interna poster, varför resultaträkningen visar hur stadens resultat uppstår i förhållande till utomstående ekonomiska aktörer. I analysen av budgetutfallet finns stadens interna poster dock med.

Finansieringsanalysen utvisar hur stort överskott eller underskott nettokassaflödet av kommunens egentliga verksamhet och investering givit. Finansieringsverksamhetens nettokassaflöde visar antingen hur ett nettokassaflöde med underskott har finansierats eller hur överskottet har utnyttjats för att förändra finansieringsläget.

Balansräkningen beskriver kommunens finansierings struktur på bokslutsdagen. I samband med resultaträkningen, balansräkningen och finansieringsanalysen framläggs en del karakteristika för kommunekonomin.

Årsbidraget kan också jämföras med den egna finansieringen för investeringar. Med egenanskaffningsutgift för investeringar avses finansieringsanalysens investeringar för anläggningstillgångarna, subtraherat med de finansieringsandelar som antecknats i finansieringsanalysen. Såväl stadens som koncernens balansräkning upptar mängden upptagna lån räknat per invånare (i euro).

Förändringar i stadens organisation

- I början av år 2005 sammanslogs Stadskansliets (fr.o.m. 1.6.2006 under namnet Förvaltningscentralen) personalavdelning och utbildnings- och utvecklingscentral till stadens personalcentral.
- Verksamheten vid yrkeshögskolan Helsingin ammattikorkeakoulu övergick fr.o.m. 1.8.2008 till nygrundade yrkeshögskolan Metropolia.
- En del av Fastighetsverkets, Helsingfors Hamns och Byggnadsverkets funktioner flyttades till en byggservice som grundats 1.1.2009.
- En del av Ekonomi- och planeringscentralens funktioner har överförts på affärsverket Ekonomiförvaltningstjänsten grundat 1.1.2009.
- Yrkeshögskolorna EVTEK och Helsingin ammattikorkeakoulu Stadia sammanslogs fr.o.m. 1.8.2008 till Metropolia Ammattikorkeakoulu.
- En del av Personalcentralens funktioner har överförts på affärsverket Oiva-Akatemia, grundat 1.1.2009.
- Servicecentralen (Palmia) inledde sin verksamhet 1.1.2003 då vissa av stadens enheter sammanslogs till ett affärsverk som erbjuder fastighetservice och måltids-service.
- Affärsverket Helsingfors Vatten anslöts till samkommunen Helsingforsregionens miljötjänster, som inlett sin verksamhet 1.1.2010.

	2005	2010	2013	2014
	Milj. euro			
Toimintatuotot ● Inkomster av verksamheten				
Myyntituotot ● Försäljningsinkomster	840,5	1 017,9	1 064,5	1 034,4
Maksutuotot ● Avgiftsintäkter	123,1	174,8	187,1	220,3
Tuet ja avustukset ● Stöd och bidrag	34,8	90,4	116,1	115,7
Vuokratuotot ● Hyresintäkter	236,8	281,3	329,7	321,5
Muut tuotot ● Övriga inkomster	52,6	64,4	74,7	69,8
Toimintatuotot yhteensä ● Verksamhetsinkomster sammanlagt	1 287,8	1 628,8	1 772,0	1 761,7
Valmistus omaan käyttöön ● Produktion för eget bruk	94,9	151,8	129,2	124,8
Toimintakulut ● Utgifter för verksamheten				
Henkilöstökulut ● Personalkostnader	1 441,4	1 790,7	1 921,1	1 915,6
Palvelujen ostot ● Köp av tjänster	1 035,6	1 452,4	1 601,5	1 602,6
Aineet, tarvikkeet ja tavarat ● Material, förnödenheter och varor	349,1	459,8	536,0	507,3
Avustukset ● Bidrag	225,9	323,7	389,1	407,3
Vuokratkulut ● Hyreskostnader	113,2	152,4	171,5	205,5
Muut kulut ● Övriga kostnader	33,3	35,2	54,3	26,8
Toimintakulut yhteensä ● Verksamhetsutgifterna sammanlagt	3 198,4	4 214,2	4 673,5	4 665,1
Toimintakate ● Verksamhetsbidraget	-1 815,8	-2 433,6	-2 772,3	-2 778,6
Verot ja valtionosuudet ● Skatter och statsandelar				
Verotulot ● Skatteinkomster	1 982,9	2 506,5	2 906,3	2 951,9
Valtionosuudet ● Statsandelar	132,6	250,1	275,7	250,6
Verot ja valtionosuudet yhteensä ● Skatter och statsandelar totalt	2 115,5	2 756,5	3 182,1	3 202,6
Rahoitustuotot ja -kulut ● Inkomster och utgifter för finansiering				
Korkotuotot ● Ränteavkastning	37,7	63,8	52,1	51,8
Muut rahoitustuotot ● Övriga finansieringsinkomster	14,1	18,5	26,7	28,5
Korkokulut ● Ränteutgifter	22,0	16,2	-15,3	-23,2
Muut rahoituskulut ● Övriga finansieringsinkomster	0,2	1,1	-0,6	-0,4
Rahoitustuotot ja kulut yht. ● Finansieringsinkomster och utg. totalt	29,5	65,1	62,9	56,7
Vuosikate ● Årsbidraget	329,3	388,0	472,7	480,7
Poistot ja arvonalentumiset ● Avskrivningar och värdeminskning				
Suunnittelman mukaiset poistot ● Planerade avskrivningar	297,2	338,7	403,1	408,1
Satunnaiset tuotot ja kulut ● Extraordinarie inkomster och utgifter				
Satunnaiset tuotot ● Extraordinarie inkomster	89,4	598,7	77,9	1 172,1
Satunnaiset kulut ● Extraordinarie utgifter	5,8	2,6	0,4	0,1
Satunnaiset tuotot ja kulut yhteensä ● Extraordinarie inkomster och utgifter sammanlagt	83,6	596,0	77,5	1 172,0
Tilikauden tulos ● Räkenskapsperiodens resultat	115,7	645,4	147,1	1 244,6
Varausten ja rahastojen muutos ● Förändring i reservationer och fonder				
Poistoeron muutos ● Förändring i avskrivningsposterna	4,4	16,8	11,3	200,9
Varausten muutos ● Förändringen i reservationerna	-28,7	24,3	-5,3	96,2
Rahastojen muutos ● Förändring i fonderna	32,8	8,2	5,9	91,6
Varausten ja rahastojen muutos yhteensä ● Förändr. i res. o. fonder totalt	8,5	49,3	11,9	388,6
Tilikauden ylijäämä ● Räkenskapsperiodens överskott	124,1	694,6	159,0	1 633,2
Vuosikate/asukas, euro ● Årsbidrag per invånare, euro	587	659	772	773

Lähde: Helsingin kaupungin tilinpäätökset.

Källa: Helsingfors stads bokslut.

	Helsingin Energi Milj. euro	Helsingin Satama Hamn	HKL- liikelaitos Affärsver- ket HST	Palmia- liikelaitos Affärsver- ket Palmia
Liikevaihto ● Omsättning	695,0	90,8	151,6	164,9
Valmistus omaan käyttöön ● Produktion för eget bruk	7,5	0,8	5,8	–
Liiketoiminnan muut tuotot ● Övriga intäkter av affärsverksamheten	26,5	0,1	17,9	1,8
Tuotot yhteensä ● Intäkter sammanlagt	729,0	91,7	175,3	166,7
Materiaalit ja palvelut ● Material och tjänster	-390,9	-16,3	-44,7	-51,2
Henkilöstökulut ● Personalkostnader	-69,2	-10,7	-57,1	-97,2
Poistot ja arvonalentumiset ● Avskrivningar och värdeminskning	-56,4	-31,9	-35,9	-1,0
Liiketoiminnan muut kulut ● Övriga kostnader för affärsverksamhet	-26,5	-8,9	-8,2	-8,9
Kulut yhteensä ● Kostnader sammanlagt	-543,0	-67,8	-146,0	-158,3
Liikelyijäämä ● Affärsvinst	186,0	23,8	29,2	8,3
Rahoitustuotot ja -kulut ● Finansiella intäkter och kostnader	4,1	-6,8	-23,4	-0,2
Satunnaiset tuotot ja -kulut ● Extraordinarie inkomster och utgifter	–	–	–	0,3
Yli-/alijäämä ennen varauksia ● Över/underskott före reservationerna	190,1	16,9	5,8	–
Poistoeron muutos ● Förändring i avskrivningsdifferensen	0,0	11,9	-2,3	–
Varausten muutos ● Förändring i reservationerna	-0,2	–	-1,1	–
Korvaus peruspääomalle ¹ ● Ersättning åt grundkapitalet ¹	-47,4	–	–	–
Tilikauden yli-/alijäämä ● Räkenskapsperiodens över/underskott	142,5	28,8	2,4	8,4

¹ Helsingin Energian tuloslaskelmassa korvaus peruspääomalle on esitetty omana eränään. Muiden liikelaitosten tuloslaskelmissa tämä erä sisältyy rahoituskuluihin.

● I Helsingfors Energis resultaträkning framförs ersättningen åt grundkapitalet som en egen post. I de övriga affärsverkens resultaträkning ingår denna post i finansieringskostnaderna.

Lähde: Helsingin kaupungin vuoden 2014 tilinpäätös.

Källa: Helsingfors stads bokslut för 2014.

Kaupungin henkilöstö hallinnonaloittain 31.12.2000–2014

Stadens personal efter förvaltningsgren

City personnel by administrative branch

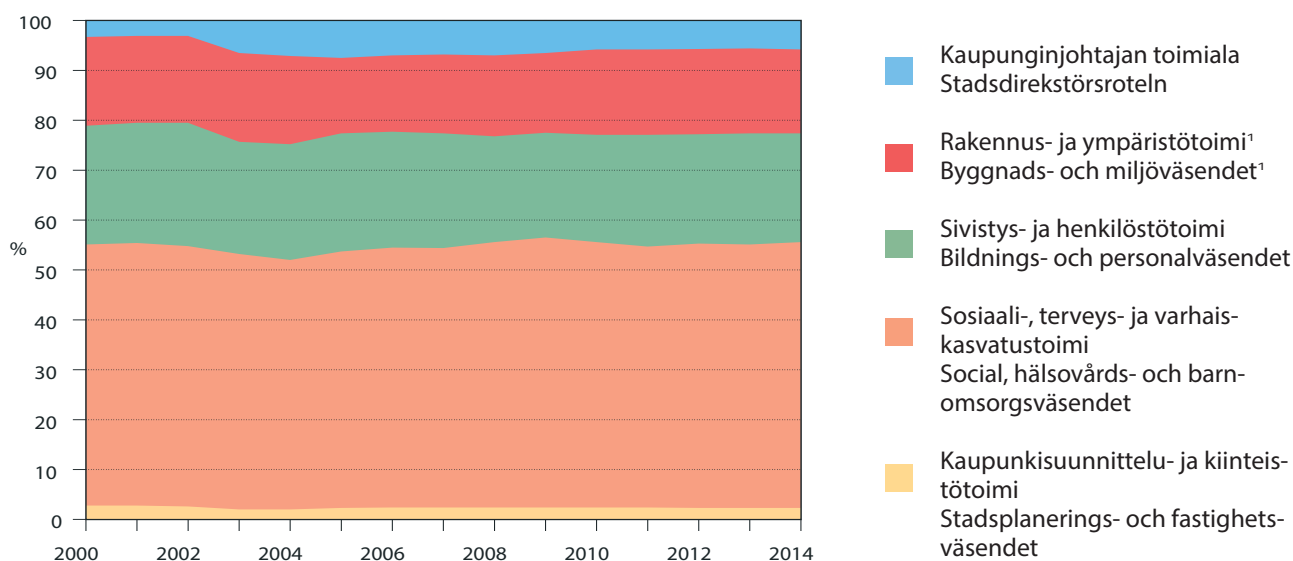

¹ Tekninen toimi vuoteen 2002 asti. ● Tekniska sektorn till 2002.

Lähde: Taloushallintopalvelu.

Källa: Ekonomiförvaltningstjän.

	31.12.2005	31.12.2010	31.12.2013	31.12.2014
	Milj. euro			
Vastaavaa • Aktiva				
Pysyvät vastaavat • Bestående aktiva				
Aineettomat hyödykkeet • Immateriaalia förnödenheter	79,6	312,4	284,9	107,9
Aineelliset hyödykkeet • Materiaalia förnödenheter	6 352,7	6 663,8	7 296,9	6 423,8
Sijoitukset • Investeringar	1 451,4	2 830,2	2 804,0	5 210,1
Toimeksiantojen varat • Förvaltade medel	605,4	796,8	535,1	575,4
Vaihtuvat vastaavat • Rörliga aktiva				
Vaihto-omaisuus • Omsättningstillgångar	77,1	75,4	96,6	14,9
Saamiset • Fordringar	225,7	304,2	318,0	216,1
Rahoitusarvopaperit • Finansieringsvärdepapper	571,3	613,2	348,0	683,7
Rahat ja pankkisaamiset • Penningmedel och bankfordringar	7,2	110,6	573,3	324,2
Vastaavaa yhteensä • Aktiva sammanlagt	9 370,3	11 706,6	12 256,6	13 556,2
Vastattavaa • Passiva				
Oma pääoma • Eget kapital				
Peruspääoma • Grundkapital	2 972,4	2 972,4	2 972,4	2 972,4
Arvonkorotusrahassto • Värdestegringsfonden	1 840,0	1 825,8	1 816,7	1 810,9
Muut omat rahastot • Övriga egna fonder	519,1	493,2	525,5	474,1
Muu oma pääoma • Övrigt eget kapital	729,0	729,0	729,0	729,0
Edellisten tilikausien yli-/alijäämät • Över/underskott fr. tidigare bokslut	586,5	1 613,5	2 748,4	2 867,2
Tilikauden yli-/alijäämä • Räkenskapsperiodens över/underskott	124,1	694,6	159,0	1 633,2
Poistoero ja vapaaehtoiset varaukset				
• Skillnaden i avskrivningar samt frivilliga reserveringar	318,1	441,0	368,3	71,3
Pakolliset varaukset • Obligatoriska reservationer	363,4	259,0	195,8	152,0
Toimeksiantojen pääomat • Förvaltat kapital	605,1	776,6	519,5	567,5
Vieras pääoma • Främmande kapital				
Pitkäaikainen • Långfristigt	686,6	1 066,7	1 294,0	1 470,1
Lyhytaikainen • Kortfristigt	626,0	834,8	928,0	808,5
Vastattavaa yhteensä • Passiva sammanlagt	9 370,3	11 706,6	12 256,6	13 556,2
Ottolainat/asukas, euro • Upptagna lån per invånare, euro	1 318	1 989	2 472	2 540

Lähde: Helsingin kaupungin tilinpäätökset.
Källa: Helsingfors stads bokslut.

	Helsingin Energi ● Helsingfors Energi Milj. euro	Helsingin Satama ● Helsingfors Hamn	HKL- liikelaitos ● Affärsver- ket HST	Palmia- liikelaitos ● Affärsver- ket Palmia
Vastaavaa ● Aktiva				
Pysyvät vastaavat ● Bestående aktiva				
Aineettomat hyödykkeet ● Immateriella förnödenheter	69,5	102,0	1,0	0,3
Aineelliset hyödykkeet ● Materiella förnödenheter	777,3	399,4	603,5	2,7
Käyttöomaisuusarvopaperit ja muut pitkäaikaiset sijoitukset ● Värdepapper och övriga långfristiga placeringar	630,0	0,2	38,3	–
Vaihtuvat vastaavat ● Rörliga aktiva				
Vaihto-omaisuus ● Omsättningstillgångar	72,6	–	6,9	1,3
Saamiset ● Fordringar	121,1	6,0	87,9	11,7
Rahoitusarvopaperit ● Finansieringsvärdepapper	–	–	–	–
Rahat ja pankkisaamiset ● Penningmedel och bankfordringar	20,4	85,0	0,2	55,4
Vastaavaa yhteensä ● Aktiva sammanlagt	1 690,9	592,6	737,8	71,4
Vastattavaa ● Passiva				
Oma pääoma ● Eget kapital	1 044,6	226,9	395,0	44,6
Poistoero ja varaukset ● Avskrivnings skillnad och reservationer	97,4	190,4	56,1	–
Vieras pääoma ● Främmande kapital				
Pitkäaikainen vieras pääoma ● Långfristigt främmande kapital	196,3	136,9	226,8	–
Lyhytaikainen vieras pääoma ● Kortfristigt främmande kapital	352,5	38,4	59,8	26,7
Vastattavaa yhteensä ● Passiva sammanlagt	1 690,9	592,6	737,8	71,4

Lähde: Helsingin kaupungin vuoden 2014 tilinpäätös.

Källa: Helsingfors stads bokslut för 2014.

	31.12.2005 Milj. euro	31.12.2010	31.12.2013	31.12.2014
Vastaavaa ● Aktiva				
Pysyvät vastaavat ● Bestående aktiva				
Aineettomat hyödykkeet ● Immateriella förnödenheter	111,3	370,6	343,5	320,1
Aineelliset hyödykkeet ● Materiella förnödenheter	9 084,3	11 252,0	12 447,7	12 667,8
Käyttöomaisuusarvopaperit ja muut pitkäaikaiset sijoitukset ● Värdepapper och långfristiga investeringar	765,5	1 247,3	1 117,2	1 117,7
Toimeksiantojen varat ● Förvaltade medel	246,0	471,4	391,1	440,9
Vaihtuvat vastaavat ● Rörliga aktiva				
Vaihto-omaisuus ● Omsättningstillgångar	84,1	87,5	108,1	102,1
Saamiset ● Fordringar	263,7	404,4	448,4	465,7
Rahoitusarvopaperit ● Värdepapper	642,8	623,9	362,6	703,9
Rahat ja pankkisaamiset ● Penningsmedel och bankfordringar	143,7	347,8	768,2	668,2
Vastaavaa yhteensä ● Aktiva sammanlagt	11 341,4	14 805,0	15 986,7	16 486,4
Vastattavaa ● Passiva				
Oma pääoma ● Eget kapital				
Peruspääoma ● Grundkapital	2 977,9	2 972,4	2 972,4	2 972,4
Yhdistysten ja säätiöiden peruspääomat ● Föreningarnas och stiftelsernas grundkapital	–	5,8	5,8	5,8
Osuus kuntayhtymien oman pääoman lisäyksestä ● Andel av ökningen i kommunförbundens egna kapital	8,0	–	–	–
Liittymismaksurahasto ● Anslutningsavgiftsfonden	50,7	–	–	–
Arvonkorotusrahasot ● Värdestegringsfonden	1 845,4	1 832,2	1 821,6	1 815,9
Muut omat rahastot ● Övriga egna fonder	664,4	711,7	758,8	746,4
Muu oma pääoma ● Övrigt eget kapital	729,0	734,2	734,1	734,1
Edellisten tilikausien yli-/alijäämät ● Över/undersk. Från tidigare Tilikauden yli-/alijäämä ● Räkenskapsperiodens över/underskott	178,7	1 314,0	2 191,1	2 346,6
	136,8	418,2	194,6	432,9
Vähemmistöosuus ● Minoritetsandel	49,6	60,6	62,1	63,8
Varaukset ● Reservationer	792,7	938,5	890,9	771,5
Toimeksiantojen pääomat ● Förvaltat kapital	607,7	779,6	522,2	570,1
Vieras pääoma ● Främmande kapital				
Pitkäaikainen ● Långfristigt	2 446,9	3 825,0	4 451,6	4 686,4
Lyhytaikainen ● Kortfristigt	853,5	1 212,7	1 381,5	1 340,5
Vastattavaa yhteensä ● Passiva sammanlagt	11 341,4	14 805,0	15 986,7	16 486,4
Ottolainat/asukas, euro ● Upptagna lån per invånare, euro	4 497	6 917	7 815	7 949

Lähde: Helsingin kaupungin tilinpäätökset.
Källa: Helsingfors stads bokslut.

	2005	2010	2013	2014
	Milj. euro			
Varsinaisen toiminnan ja investointien kassavirta				
• Kassavirta inom egentlig verksamhet och investeringar				
Tulorahoitus • Inkomster				
Vuosikate • Årsbidrag	329,3	388,0	472,7	480,7
Satunnaiset erät • Sluppmässiga poster	83,6	596,0	77,5	1 172,0
Tulorahoituksen korjauserät				
• Korrigeringsposter för finansiering genom intäkter	-133,9	-618,7	-98,2	-1 557,5
Investoinnit • Investeringar				
Käyttöomaisuusinvestoinnit • Anläggningstillgångsinvesteringar	-423,2	-879,0	-647,3	-2 720,9
Rahoitusosuudet investointimenoihin • Finans.andelar för investeringar	12,6	11,9	13,2	5,2
Pysyvien vastaavien hyödykkeiden luovutustulot				
• Försäljningsinkomster av tillgångar bland bestående aktiva	105,1	1 050,4	107,0	3 022,4
Varsinaisen toiminnan ja investointien nettokassavirta				
• Nettokassavirta inom egentlig verksamhet och investeringar	-26,6	548,8	-75,1	402,0
Rahoitustoiminnan kassavirta • Kassavirta inom finansieringsverksamheten				
Antolainauksen muutokset • Förändringar i utgivna lån				
Antosaamisten lisäykset • Fordringar på garantier	-82,8	-777,7	-22,7	-737,4
Antolainasaamisten vähennykset • Avkortning av fordringar på garantier	27,5	86,1	69,7	174,2
Lainakannan muutokset • Förändringar i lånestommen				
Pitkäaikaisten lainojen lisäys • Ökning i långfristiga lån	-2,0	351,1	403,0	355,0
Pitkäaikaisten lainojen vähennys • Minskning i långfristiga lån	-56,9	-70,4	-113,1	-274,9
Lyhytaikaisten lainojen muutos • Förändring i kortfristiga lån	2,0	-	-	-
Oman pääoman muutokset • Förändringar i det egna kapitalet	-	-	-	-54,8
Muut maksuvalmiuden muutokset				
• Övriga förändringar i betalningsberedskapen				
Toimeksiantojen varojen ja pääoman muutokset				
• Förändringar i förvaltade tillgångar och kapital	-4,5	2,0	17,1	7,6
Vaihto-omaisuuden muutos • Förändring i omsättningstillgångarna	9,0	-6,6	-3,4	81,7
Saamisten muutos • Förändring i fordringar	9,8	-57,7	11,0	101,9
Korottomien pitkä- ja lyhytaikaisten velkojen muutos				
• Förändringar i räntefria lång- och kortfr. skulder	40,7	-39,3	-32,6	-23,4
Rahoituksen rahavirta • Penningflöde inom finansieringsverksamheten	-57,1	-512,6	329,0	-315,4
Rahavarojen muutos • Förändring i penningmedlen	-83,7	36,2	253,9	86,6
Rahavarat 31.12. • Penningmedel 31.12.	578,5	723,9	921,3	1 007,9
Rahavarat 1.1. • Penningmedel 1.1.	-662,2	-687,7	-667,4	-921,3
Investointien tulorahoitus, % • Inkomstfinansiering för investeringar, %	80,2	44,8	74,5	17,7

Lähde: Helsingin kaupungin tilinpäätökset.
Källa: Helsingfors stads bokslut.

	2005 Milj. euro	2010	2013	2014
Kiinteä omaisuus ● Fast egendom	30,0	59,2	78,8	73,5
Talonrakennus ● Byggnade av hus	72,5	172,4	175,0	161,6
Sosiaali- ja terveystoimi ¹ ● Social- och hälsovårdsväsendet ¹	} 15,0 }	} 49,6 }	33,4	17,6
Varhaiskasvatusvirasto ¹ ● Barnomsorgsverket ¹			24,4	26,5
Opetustoimi ● Utbildningsväsendet	27,4	52,4	85,5	78,6
Muu sivistystoimi ● Övrigt bildningsväsendet	0,0	0,0	0,0	0,0
Muu talonrakennus ● Övrigt byggande av hus	30,1	70,4	31,7	38,9
Julkinen käyttöomaisuus ● Offentlig anläggningstillgångar	83,8	128,9	99,7	99,9
Irtain käyttöomaisuus ● Lösa anläggningstillgångar	33,1	53,6	41,4	46,2
Liikelaitokset ● Affärsverk	0,4	0,7	2,0	1,7
Kuntayhtymät ● Samkommuner	0,0	278,4	0,0	0,0
Muut investoinnit ² ● Övriga investeringar ²	11,6	38,6	18,4	2 180,3
Yhteensä² ● Totalt²	231,4	731,8	415,3	2 563,2
%				
Kiinteä omaisuus ● Fast egendom	13,0	8,1	19,0	2,9
Talonrakennus ● Byggnade av hus	31,3	23,6	42,1	6,3
Sosiaali- ja terveystoimi ¹ ● Social- och hälsovårdsväsendet ¹	} 6,4 }	} 6,8 }	8,0	0,7
Varhaiskasvatusvirasto ¹ ● Barnomsorgsverket ¹			5,9	1,0
Opetustoimi ● Utbildningsväsendet	11,8	7,2	20,6	3,1
Muu sivistystoimi ● Övrigt bildningsväsendet	0,0	0,0	0,0	0,0
Muu talonrakennus ● Övrigt byggande av hus	13,0	9,6	7,6	1,5
Julkinen käyttöomaisuus ● Offentlig anläggningstillgångar	36,2	17,6	24,0	3,8
Irtain käyttöomaisuus ● Lösa anläggningstillgångar	14,3	7,3	9,9	1,8
Liikelaitokset ● Affärsverk	0,2	0,0	0,5	0,1
Kuntayhtymät ● Samkommuner	0,0	38,0	0,0	0,0
Muut investoinnit ² ● Övriga investeringar ²	5,0	5,3	4,4	85,1
Yhteensä ● Totalt	100	100	100	100
Kunnalliset liikelaitokset ● Kommunala affärsverk				
näistä ● därav				
Helsingin Energia ● Helsingfors Energi	94,7	85,7	145,2	94,7
Helsingin Satama ● Helsingfors Hamn	81,3	9,5	13,3	15,6
HKL -liikelaitos ● Affärsverket HST	14,9	43,8	81,2	44,1

¹ Sosiaalivirasto ja terveystoimi yhdistettiin 1.1.2013, muodostettiin varhaiskasvatusvirasto. ● Socialverket och hälsocentralen sammanslogs den 1.1.2013 bildades Barnomsorgsverket.

² Vuosi 2014 sisältää Helsingin Energia -liikelaitoksen ja Helsingin Satama -liikelaitoksen yhtiöittämisistä aiheutuneen myyntivoiton. ● Året 2014 inbegriper försäljningsvinsten av att affärsverken Helsingfors Energi och Helsingfors Hamn bolagiserades.

Lähde: Helsingin kaupungin tilinpäätökset ja Helsingin talouden seurantaraportit.

Källa: Vederbörande bokslut för Helsingfors stad samt rapporterna om Helsingfors stads ekonomi.

		2005	2010	2013	2014
		1 000 euro			
Kaupunginjohtajan toimiala Stadsdirektörsroteln	tulot ● ink.	29 365	4 476	10 319	25 056
	menot ● utg.	-102 999	-110 452	-124 548	-164 818
	toimintakate ● verks.bidrag	-73 634	-105 976	-114 229	-139 762
Vaalit, keskusvaalilautakunnan käytettäväksi ● Val, till centralvalnämndens förfogande	tulot ● ink.	-	-	-	942
	menot ● utg.	-133	-232	-307	-1 570
	toimintakate ● verks.bidrag	-133	-232	-307	-628
Kaupunginvaltuusto, kaupunginkanslian käytettäväksi ● Stadsfullmäktike, till stadskansliets förfogande	tulot ● ink.	-	-	-	-
	menot ● utg.	-1 199	-1 540	-1 981	-1 878
	toimintakate ● verks.bidrag	-1 199	-1 540	-1 981	-1 878
Tarkastuslautakunta ja -virasto ● Revisionsnämnden och -kontoret	tulot ● ink.	1	6	-	-
	menot ● utg.	-1 730	-1 947	-2 056	-1 934
	toimintakate ● verks.bidrag	-1 729	-1 941	-2 056	-1 934
Kaupunginhallitus ● Stadsstyrelsen	tulot ● ink.	-	-	369	381
	menot ● utg.	-4 807	-16 933	-18 073	-15 084
	toimintakate ● verks.bidrag	-4 807	-16 933	-17 704	-14 703
Hallintokeskus ● Förvaltningscentralen	tulot ● ink.	2 258	966	1 202	
	menot ● utg.	-17 644	-17 723	-19 330	
	toimintakate ● verks.bidrag	-15 386	-16 757	-18 128	
Kaupunginkanslia Stadskansliet	tulot - ink.				20 871
	menot - utg.				-111 962
	toimintakate - verks.bidrag				-91 091
Finlandia-talo ● Finlandia-huset	tulot ● ink.	4 120	-	-	-
	menot ● utg.	-3 644	-	-	-
	toimintakate ● verks.bidrag	475	-	-	-
Muu kaupunginjohtajan toimiala ● Den övriga stadsdirektörsroteln	tulot ● ink.	22 986	3 505	8 748	2 862
	menot ● utg.	-73 842	-72 077	-82 801	-32 390
	toimintakate ● verks.bidrag	-50 856	-68 572	-74 053	-29 528
Sivistys- ja henkilöstötoimi ● Bildnings- och personalväsendet	tulot ● ink.	57 262	68 741	84 745	77 476
	menot ● utg.	-703 110	-880 729	-971 331	-928 041
	toimintakate ● verks.bidrag	-645 848	-811 988	-886 587	-850 565
Opetusvirasto ● Utbildningverket	tulot ● ink.	13 068	16 431	25 562	28 437
	menot ● utg.	-413 974	-564 269	-640 573	-657 560
	toimintakate ● verks.bidrag	-400 906	-547 839	-615 011	-629 123
Helsingin ammattikorkeakoulu ● Helsingfors yrkeshögskola	tulot ● ink.	4 342	-	-	-
	menot ● utg.	-60 141	-	-	-
	toimintakate ● verks.bidrag	-55 799	-	-	-
Metropolia Ammattikorkeakoulun tukeminen ● Stödande av yrkeshögskolan Metropolia	tulot ● ink.	-	-	-	-
	menot ● utg.	-	-2 400	-3 120	-2 560
	toimintakate ● verks.bidrag	-	-2 400	-3 120	-2 560
Suomenkielinen työväenopisto ● Finska arbetarinstitutet	tulot ● ink.	1 536	1 889	2 170	2 178
	menot ● utg.	-10 903	-13 594	-14 668	-14 825
	toimintakate ● verks.bidrag	-9 368	-11 705	-12 498	-12 647
Ruotsinkielinen työväenopisto ● Svenska arbetarinstitutet	tulot ● ink.	335	462	690	580
	menot ● utg.	-2 222	-2 799	-3 124	-3 041
	toimintakate ● verks.bidrag	-1 887	-2 337	-2 434	-2 461
Kaupunginkirjasto ● Stadsbiblioteket	tulot ● ink.	3 035	3 530	4 072	3 663
	menot ● utg.	-28 979	-36 168	-38 260	-38 662
	toimintakate ● verks.bidrag	-25 945	-32 638	-34 188	-34 999

		2005	2010	2013	2014
		1 000 euro			
Kaupungin taidemuseo	tulot ● ink.	460	351	538	306
● Stadens konstmuseum	menot ● utg.	-4 880	-6 036	-6 117	-6 171
	toimintakate ● verks.bidrag	-4 419	-5 685	-5 579	-5 865
Kulttuuritoimi	tulot ● ink.	1 549	1 892	1 512	1 539
● Kulturväsendet	menot ● utg.	-33 551	-40 673	-42 966	-43 896
	toimintakate ● verks.bidrag	-32 001	-38 780	-41 455	-42 357
Kaupunginmuseum	tulot ● ink.	445	514	485	604
● Stadsmuseet	menot ● utg.	-5 748	-7 277	-7 508	-7 591
	toimintakate ● verks.bidrag	-5 303	-6 763	-7 023	-6 987
Orkesteritoiminta	tulot ● ink.	846	1 041	1 492	1 267
● Orkesterverksamheten	menot ● utg.	-7 741	-10 973	-12 174	-13 039
	toimintakate ● verks.bidrag	-6 896	-9 932	-10 682	-11 772
Korkeasaaren eläintarha	tulot ● ink.	1 748	3 082	4 242	4 287
● Högholmens djurgård	menot ● utg.	-4 616	-6 964	-7 735	-7 712
	toimintakate ● verks.bidrag	-2 868	-3 882	-3 493	-3 425
Nuorisotoimi	tulot ● ink.	1 244	1 800	1 482	1 531
● Ungdomsväsendet	menot ● utg.	-22 376	-28 100	-29 287	-30 180
	toimintakate ● verks.bidrag	-21 131	-26 300	-27 805	-28 649
Liikuntatoimi	tulot ● ink.	10 420	14 017	16 142	16 504
● Idrottsväsendet	menot ● utg.	-61 428	-76 068	-81 996	-79 938
	toimintakate ● verks.bidrag	-51 008	-62 051	-65 854	-63 434
Henkilöstökeskus	tulot ● ink.	7 234	8 456	10 084	
● Personalcentralen	menot ● utg.	-30 014	-65 180	-61 066	
	toimintakate ● verks.bidrag	-22 781	-56 724	-50 982	
Työterveyskeskus	tulot ● ink.	10 695	14 876	15 786	16 209
● Personalhälsövärdcentralen	menot ● utg.	-11 342	-14 150	-15 472	-15 588
	toimintakate ● verks.bidrag	-647	726	314	621
Tietokeskus	tulot ● ink.	304	401	488	371
● Faktacentralen	menot ● utg.	-5 195	-6 079	-7 265	-7 278
	toimintakate ● verks.bidrag	-4 891	-5 678	-6 777	-6 907
Sosiaali-, terveystoimi- ja varhaiskasvatustoimi	tulot ● ink.			289 806	300 081
● Social, hälsovårds- och barnomsorgsväsendet	menot ● utg.			-2 505 525	-2 548 658
	toimintakate ● verks.bidrag			-2 215 719	-2 248 577
Sosiaali- ja terveystoimisto	tulot ● ink.			254 404	263 437
● Social- och hälsovårdsverket	menot ● utg.			-2 146 529	-2 178 368
	toimintakate ● verks.bidrag			-1 892 125	-1 914 931
Varhaiskasvatustoimisto	tulot ● ink.			35 402	36 644
● Barnomsorgsverket	menot ● utg.			-358 996	-370 290
	toimintakate ● verks.bidrag			-323 594	-333 646
Sosiaali- ja terveystoimi	tulot ● ink.	195 430	297 179		
● Social- och hälsovårdsverket	menot ● utg.	-1 776 773	-2 269 298		
	toimintakate ● verks.bidrag	-1 581 343	-1 972 119		
Kaupunkisuunnittelu- ja kiinteistötoimi	tulot ● ink.	425 088	580 511	685 803	731 754
● Stadsplanerings- och fastighetsväsendet	menot ● utg.	-120 503	-246 246	-302 890	-308 126
	toimintakate ● verks.bidrag	304 585	334 265	382 913	423 628
Kaupunkisuunnittelutoimi	tulot ● ink.	428	265	596	977
● Stadsplaneringsväsendet	menot ● utg.	-19 145	-24 987	-26 145	-26 818
	toimintakate ● verks.bidrag	-18 717	-24 722	-25 549	-25 841
Kiinteistötoimi	tulot ● ink.	415 071	564 658	664 638	705 987
● Fastighetsväsendet	menot ● utg.	-91 463	-204 814	-257 162	-260 675
	toimintakate ● verks.bidrag	323 607	359 844	407 476	445 312
Asuntotuotantotoimisto	tulot ● ink.	5 025	8 556	11 845	13 167
● Bostadsproduktionsbyrån	menot ● utg.	-3 341	-8 090	-10 978	-11 882
	toimintakate ● verks.bidrag	1 684	466	867	1 285

		2005	2010	2013	2014
		1 000 euro			
Rakennusvalvontavirasto ● Byggnadstillsynverket	tulot ● ink. menot ● utg. toimintakate ● verks.bidrag	4 564 -6 554 -1 990	7 031 -8 354 -1 323	8 724 -8 605 119	11 623 -8 751 2 872
Rakennus- ja ympäristötoimi ● Byggnads- och miljöväsendet	tulot ● ink. menot ● utg. toimintakate ● verks.bidrag	229 341 -335 079 -105 738	334 334 -600 341 -266 008	322 930 -625 265 -302 335	312 116 -601 862 -289 746
Helsingin kaupungin tukkutori ● Helsingfors Partitorg	tulot ● ink. menot ● utg. toimintakate ● verks.bidrag	3 391 -2 539 852	3 759 -3 155 604	5 817 -6 443 -626	5 856 -6 748 -892
Hankintakeskus ● Anskaffningscentralen	tulot ● ink. menot ● utg. toimintakate ● verks.bidrag	12 110 -12 620 -510	8 276 -8 355 -80	15 251 -15 226 25	16 049 -15 683 366
Yleisten töiden lautakunta ja rakennusvirasto ● Nämnden för allmänna arbeten och byggnadskontoret	tulot ● ink. menot ● utg. toimintakate ● verks.bidrag	201 164 -266 622 -65 457	57 076 -139 298 -82 222	65 656 -143 336 -77 680	70 378 -137 787 -67 409
Rakentamispalvelu ● Byggtjänsten	tulot ● ink. menot ● utg. toimintakate ● verks.bidrag	- - -	252 850 -239 770 13 080	219 746 -213 398 6 348	203 836 -195 383 8 453
Pelastustoimi ● Rädningsväsendet	tulot ● ink. menot ● utg. toimintakate ● verks.bidrag	10 584 -42 715 -32 131	11 001 -49 754 -38 753	15 296 -50 692 -35 396	14 858 -50 996 -36 138
Ympäristötoimi ● Miljöväsendet	tulot ● ink. menot ● utg. toimintakate ● verks.bidrag	2 092 -10 583 -8 492	1 372 -11 159 -9 787	1 164 -11 845 -10 681	1 139 -12 670 -11 531
Helsingin seudun liikenne -kuntayhtymän maksuosuudet ● Betalningsandelar till samkommunen Helsingforsregionens trafik	tulot ● ink. menot ● utg. toimintakate ● verks.bidrag	- - -	- -148 850 -148 850	- -184 325 -184 325	- -182 595 -182 595

Lähde: Helsingin kaupungin tilinpäätökset.
Källa: Helsingfors stads bokslut.

10.9

Kiinteistöveron erittely 2000–2014

Specifikation av fastighetskatten
Specification of real estate tax

	Kunnallisvero % ● Kommunal skatteprocent	Kiinteistövero, milj. euro ¹ ● Fastighetskatteinkomst, milj. euro ¹	Kiinteistöveroprosentit Yleinen kiinteistöveroprosentti ● Allmän fastighetskatteprocent	Fastighetsskatteprocent Vakituinen asuinrakennus ● Bostadsbyggnader för stadigvarande boende	Muu asuinrakennus kuin vakituinen ● Bostadsbyggnader annat än varaktigt boende
2000	16,50	102,1	0,70	0,22	0,70
2005	17,50	119,9	0,70	0,22	0,70
2010	17,50	184,5	0,80	0,32	0,80
2011	18,50	186,5	0,80	0,32	0,80
2012	18,50	188,7	0,80	0,32	0,80
2013	18,50	195,3	0,80	0,32	0,80
2014	18,50	206,7	0,80	0,32	0,80

¹ Ao. vuosien rahanarvossa ● I penningvärdet för vederbörande år.

Lähde: Helsingin kaupungin tilinpäätökset.
Källa: Helsingfors stads bokslut.

Helsingfors stads skatteinkomster, dess driftsekonomis statsandel och årsbidraget
City of Helsinki tax revenue, the proportion of state grants within the operational economy and annual margin

Verotulot yhteensä ¹ ● Skatteinkomster sammanlagt ¹ Milj. euro	siitä ● därav		Kiinteistövero ● Fastighetskatt	Osuus yhteisöveron tuotosta ● Andel av samfundsskatte- utdelningen	Käyttötalouden valtionosuudet ● Driftsekonomins statsandelar	Vuosikate ● Årsbidrag
	● Kunnallisvero ● Kommunkatt					
Ao. vuosien rahanarvossa ● I penningvärdet för vederbörande år						
2000	2 163	1 347	102	713	-13	506,1
2001	2 279	1 498	109	672	-52	412,9
2002	1 991	1 601	112	277	-119	98,7
2003	1 984	1 643	114	267	8	338,1
2004	1 928	1 600	115	211	68	380,9
2005	1 983	1 646	120	216	133	329,3
2006	2 094	1 748	122	223	174	470,7
2007	2 262	1 861	138	262	181	544,7
2008	2 413	1 975	149	288	180	539,8
2009	2 404	2 028	156	219	161	315,3
2010	2 506	2 064	185	257	250	388,0
2011	2 740	2 218	187	335	260	574,3
2012	2 759	2 306	189	263	297	439,1
2013	2 906	2 442	195	269	276	472,7
2014	2 952	2 435	207	310	251	480,7

¹ Verotulojen yhteissummassa myös muut verotulot, jotka pääasiassa koiraveroa. ● Totalsumman för skatteinkomster innehåller även övriga skatteinkomster, främst hundskatt.

Lähde: Helsingin kaupungin tilinpäätökset.
Källa: Helsingfors stads bokslut.

Personalutgifter
Personnel expenditure

	Palkat ● Löner Milj. euro		Muut henkilöstömenot ● Övriga personalutgifter		Yhteensä ● Totalt
1995	816,9		337,2		1 154,1
2000	939,1		324,0		1 263,1
2005	1 071,7		369,6		1 441,4
2010	1 330,9		459,8		1 790,7
2011	1 352,8		447,4		1 800,2
2012	1 412,9		481,0		1 893,9
2013	1 432,1		488,9		1 921,1
2014	1 450,4		465,2		1 915,6

Lähde: Helsingin kaupungin tilinpäätökset.
Källa: Helsingfors stads bokslut.

	Vakinaiset Kuukausipalkkaiset ● Med månadslön	Ordinarie Tuntipalkkaiset ● Med timlön	Yhteensä ● Totalt	Määräaikaiset ● Visstidsanställda	Kaikki yhteensä ● Samtliga totalt
Kaupunginjohtajan toimiala ● Stadsdirektörsroteln	2 082	23	2 105	212	2 317
Tarkastusvirasto ● Revisionskontoret	18	–	18	–	18
Kaupunginkanslia - Stadskansliet	498	–	498	101	599
Helsingin Energia ● Helsingfors Energi	1 040	23	1 063	58	1 121
Helsingin Satama ● Helsingfors Hamn	162	–	162	11	173
Taloushallintopalvelu ● Ekonomiförvaltningstjänst	364	–	364	42	406
Rakennus- ja ympäristötoimi					
● Byggnads- och miljöväsendet	5 083	1 261	6 344	437	6 781
Pelastuslaitos ● Räddningsverket	646	–	646	32	678
Ympäristökeskus ● Miljöcentralen	131	–	131	36	167
Liikennelaitos ● Trafikverket	667	292	959	33	992
Helsingin tukkutori ● Helsingfors Partitorg	31	–	31	4	35
Hankintakeskus ● Anskaffningscentralen	50	–	50	8	58
Rakennusvirasto ● Byggnadskontoret	429	–	429	41	470
Rakentamispalvelu ● Byggtjänsten	386	969	1 355	137	1 492
Palmia	2 743	–	2 743	146	2 889
Sivistys- ja henkilöstötoimi					
● Bildnings- och personalväsendet	6 697	286	6 983	1 820	8 803
Opetusvirasto ● Utbildningsverket	4 946	–	4 946	1 486	6 432
Suomenkielinen työväenopisto					
● Finska arbetarinstitutet	102	–	102	86	188
Ruotsinkielinen työväenopisto					
● Svenska arbetarinstitutet	26	–	26	10	36
Kaupunginkirjasto ● Stadsbiblioteket	487	–	487	55	542
Kulttuuriasiainkeskus ● Kulturcentralen	102	–	102	22	124
Taidemuseo ● Stadens konstmuseum	64	–	64	4	68
Kaupunginmuseo ● Stadsmuseet	70	–	70	14	84
Kaupunginorkesteri ● Stadsorkestern	109	–	109	5	114
Korkeasaaren eläintarha ● Högholmens djurgård	72	–	72	6	78
Nuorisoasiainkeskus ● Ungdomscentralen	323	–	323	53	376
Liikuntavirasto ● Idrottsverket	161	286	447	50	497
Työterveyskeskus ● Personalhälsovårdscentralen	141	–	141	18	159
Tietokeskus ● Faktacentralen	71	–	71	10	81
Oiva-Akatemia ● Oiva-Akademin	23	–	23	1	24
Sosiaali-, terveys- ja varhaiskasvatustoimi					
● Social, hälsovårds- och barnomsorgsväsendet	17 557	8	17 565	3 946	21 511
Sosiaali- ja terveysvirasto ● Social- och hälsovårdsverket	12 747	8	12 755	3 052	15 807
Varhaiskasvatusvirasto ● Barnomsorgsverket	4 810	–	4 810	894	5 704
Kaupunkisuunnittelu- ja kiinteistötoimi					
● Stadsplanerings- och fastighetsväsendet	887	–	887	51	938
Kaupunkisuunnitteluvirasto ● Stadsplaneringskontoret	274	–	274	20	294
Kiinteistövirasto ● Fastighetskontoret	442	–	442	22	464
Asuntotuotantotoimisto ● Bostadsproduktionsbyrån	60	–	60	2	62
Rakennusvalvontavirasto ● Byggnadstillsynsverket	111	–	111	7	118
Yhteensä ● Totalt	32 306	1 578	33 884	6 466	40 350

Lähde: Taloushallintopalvelu.
Källa: Ekonomiförvaltningstjänst.

31.12.2005 31.12.2010 31.12.2013 31.12.2014

	31.12.2005	31.12.2010	31.12.2013	31.12.2014
Kaupunginjohtajan toimiala • Stadsdirektörsroteln	34	22	16	23
Tarkastusvirasto • Revisionskontoret	2	1	–	–
Kaupunginkanslia ¹ • Stadskansliet ¹				17
Hallintokeskus ¹ • Förvaltningscentralen ¹	11	7	4	
Talous- ja suunnittelukeskus ¹ • Ekonomi- och planeringscentral ¹	8	6	–	
Finlandia-talo • Finlandia-huset	6	–	–	–
Helsingin Energia • Helsingfors Energi	3	–	–	–
Helsingin Vesi • Helsingfors Vatten	3	–	–	–
Helsingin Satama • Helsingfors Hamn	1	–	–	–
Taloushallintopalvelu • Ekonomiförvaltningstjänst	–	8	12	6
Rakennus- ja ympäristötoimi • Byggnads- och miljöväsendet	125	128	111	86
Pelastuslaitos • Räddningsverket	10	1	1	–
Ympäristökeskus • Miljöcentralen	6	3	–	2
Liikennelaitos • Trafikverket	1	3	–	2
Helsingin tukkutori • Helsingfors Partitorg	–	2	2	–
Hankintakeskus • Anskaffningscentralen	8	6	9	3
rakennusvirasto • byggnadskontoret	45	7	2	2
Rakentamispalvelu • Byggtjänsten	–	14	10	4
Palmia	55	92	87	73
Sivistys- ja henkilöstötoimi • Bildnings- och personalväsendet	311	174	203	155
Opetusvirasto • Utbildningsverket	60	13	13	7
Metropolia ammattikorkeakoulu • Yrkeshögskolan Metropolia	1	–	–	–
Suomenkielinen työväenopisto • Finska arbetarinstitutet	18	17	18	28
Ruotsinkielinen työväenopisto • Svenska arbetarinstitutet	2	1	–	–
Kaupunginkirjasto • Stadsbiblioteket	25	38	27	19
Kulttuuriasiainkeskus • Kulturcentralen	70	7	25	14
Taidemuseo • Stadens konstmuseum	8	5	1	–
Kaupunginmuseo • Stadsmuseet	7	10	11	8
Kaupunginorkesteri • Stadsorkestern	–	–	–	–
Korkeasaaren eläintarha • Högholmens djurgård	4	3	19	16
Nuorisoasiainkeskus • Ungdomscentralen	77	46	47	43
Liikuntavirasto • Idrottsverket	30	19	25	16
Henkilöstökeskus ¹ • Personalcentralen ¹	4	9	13	
Työterveyskeskus • Personalhälsovårdcentralen	3	5	1	1
Tietokeskus • Faktacentralen	2	1	2	3
Oiva-Akatemia • Oiva-Akademin	–	–	1	–
Sosiaali-, terveys- ja varhaiskasvatustoimi²				
• Social, hälsovårds- och barnomsorgsväsendet²	764	908	789	510
Sosiaali- ja terveysvirasto • Social- och hälsovårdsverket	764	908	484	349
Varhaiskasvatustulosvirasto • Barnomsorgsverket			305	161
Kaupunkisuunnittelu- ja kiinteistötoimi				
• Stadsplanerings- och fastighetsväsendet	18	13	7	6
Kaupunkisuunnitteluvirasto • Stadsplaneringskontoret	–	–	–	–
Kiinteistövirasto • Fastighetskontoret	7	12	7	6
Asuntotuotantotoimisto • Bostadsproduktionsbyrån	1	–	–	–
Rakennusvalvontavirasto • Byggnadstillsynsverket	10	1	–	–
Yhteensä • Totalt	1 252	1 245	1 126	780

¹ Helsingin kaupungin hallintokeskus, henkilöstökeskus ja talous- ja suunnittelukeskus yhdistyivät kaupunginkansliaksi 1.1.2014.

Helsingfors stads förvaltningscentral, personalcentral och ekonomi- och planeringscentral sammanslogs fr.o.m. 1.1.2014 till stadskansliet.

² Sosiaalivirasto ja terveyskeskus yhdistettiin 1.1.2013, muodostettiin varhaiskasvatustulosvirasto. Socialverket och hälsocentralen sammanslogs den 1.1.2013 bildades Barnomsorgsverket.

Lähde: Taloushallintopalvelu.

Källa: Ekonomiförvaltningstjänst.

	Työtapaturmia ● Arbetsolycksfall		Korvattuja ● Ersatta		Tapaturmaa kohti ● Per olycksfall
	Yhteensä ● Totalt	100 henkilöä kohti ● Per 100 personer	Tapaturmia ● Olycksfall	Työpäiviä ● Arbetsdagar	
Työtapaturmat kaikkiaan¹ ● Arbetsolycksfall totalt¹					
2014	2 434	6,0	2 104	21 009	10,0
2013	2 655	6,6	2 327	24 779	10,6
2012	2 785	6,9	2 388	25 644	10,7
2014					
Korvatut työpaikkatapaturmat ● Ersatta arbetsplatsolycksfall					
Helsingin Energia ● Helsingfors Energi	2,1		23	167	7,3
Kaupunginkanslia ● Stadskansliet	1,7		10	11	1,1
Kaupunginkirjasto ● Stadsbiblioteket	1,5		8	126	15,8
Liikennelaitos ● Trafikverket	4,2		42	209	5,0
Opetusvirasto ● Utbildningsverket	3,2		204	1 124	5,5
Palmia	5,2		150	803	5,4
Pelastuslaitos ● Räddningsverket	5,8		39	768	19,7
Rakentamispalvelu ● Byggtjänsten	8,8		131	1 892	14,4
Sosiaali- ja terveystyö ● Social- och hälsovårdsverket	3,6		569	4 713	8,3
Varhaiskasvatusvirasto ● Barnomsorgsverket	3,8		214	1 834	8,6
Muut ● Övriga	3,8		155	1 488	9,6
Yhteensä ● Totalt	3,8		1 545	13 135	8,5
2013		4,1	1 656	15 439	9,3
2012		4,0	1 614	15 993	9,9
2014					
Korvatut työmatkatapaturmat ● Ersatta arbetsfärdolycksfall					
Helsingin Energia ● Helsingfors Energi	0,6		7	213	30,4
Kaupunginkanslia ● Stadskansliet	1,0		6	10	1,7
Kaupunginkirjasto ● Stadsbiblioteket	1,1		6	8	1,3
Liikennelaitos ● Trafikverket	0,7		7	166	23,7
Opetusvirasto ● Utbildningsverket	0,9		55	216	3,9
Palmia	1,6		46	973	21,2
Pelastuslaitos ● Räddningsverket	0,7		5	245	49,0
Rakentamispalvelu ● Byggtjänsten	1,0		15	349	23,3
Sosiaali- ja terveystyö ● Social- och hälsovårdsverket	1,7		261	4 371	16,7
Varhaiskasvatusvirasto ● Barnomsorgsverket	1,5		86	673	7,8
Muut ● Övriga	1,6		65	650	10,0
Yhteensä ● Totalt	1,4		559	7 874	14,1
2013		1,7	671	9 340	13,9
2012		1,9	774	9 651	12,5

¹ Ei sisällä ammattitöitä ● Omfattar inte yrkessjukdomsfall.

Lähde: Pohjola Vakuutus Oy ja Helsingin kaupunki tietokeskus.
Källa: Pohjola Försäkring Ab och Helsingfors stad faktacentralen.

Helsingin verotulot 2000–2014

Helsingfors stads skatteinkomster

City of Helsinki tax revenue

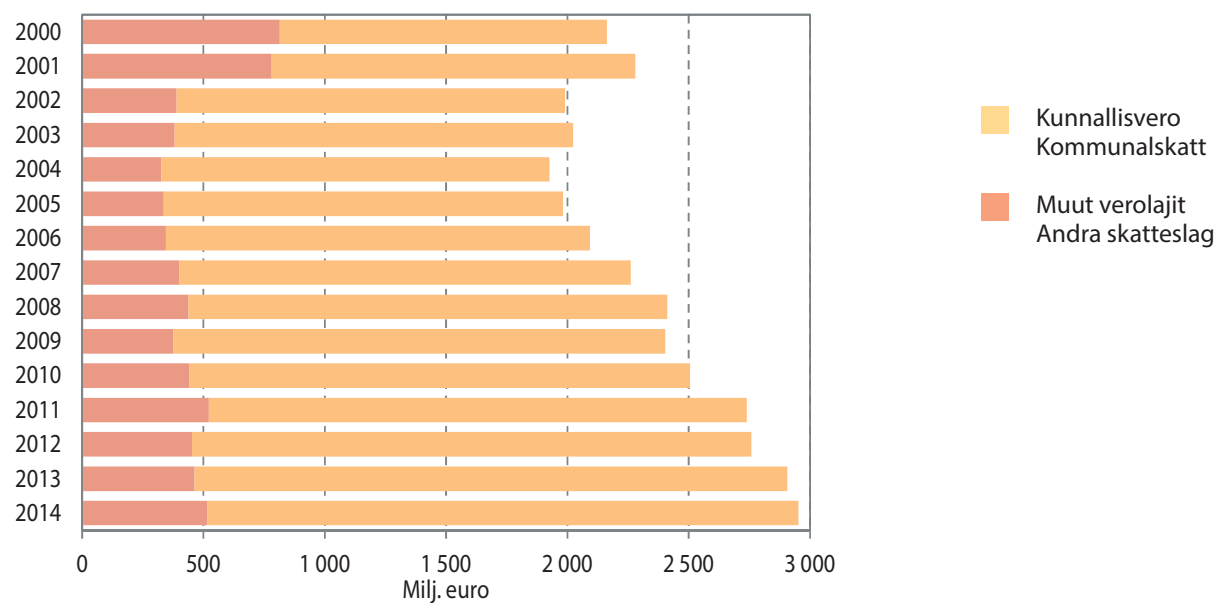

Ao. vuosien rahanarvossa. • I penningvärdet för vederbörande år

Lähde: Helsingin kaupungin tilinpäätökset.

Källa: Helsingfors stads bokslut.

Työvoima Arbetskraften Labour Force

Kuvio- ja taulukkoluetelo

Figur- och tabellförteckning

List of diagrams and tables

	Työvoima koulutusasteen mukaan Helsingissä 1997–2013	212
	Arbetskraften efter utbildningsnivå i Helsingfors	
	Labour force by level of education in Helsinki	
11.1	Työvoima ja työvoimaan kuulumattomat peruspiireittäin 31.12.2013	213
	Arbetskraften och personer utanför arbetskraften distriktsvis	
	Labour force and residents not included in it	
11.2	Työvoima toimialan ja iän mukaan 2013	214
	Arbetskraften efter näringsgren och ålder	
	Labour force by industry and age	
11.3	Työvoima koulutusasteen mukaan 2013	215
	Arbetskraften efter utbildningsnivå	
	Labour force by level of education	
11.4	Työllisten osuus saman ikäisestä väestöstä sukupuolen ja iän mukaan 2013	215
	Andelen sysselsatta i olika åldersgrupper efter kön och ålder	
	Percentage of employed people in various age groups by age and gender	
11.5	Työttömyysaste (%) sukupuolen mukaan 2000–2013	216
	Arbetslöshetsgrad enligt kön	
	Unemployment rate % by gender	
11.6	Työvoima ja työvoimaan kuulumaton väestö 2000, 2013 ja 2014	216
	Arbetskraften och befolkning utanför arbetskraften	
	Labour force and persons not in labour force	
11.7	Työvoima ja työvoimaan kuulumaton väestö pääkaupunkiseudulla ja koko maassa 2000 ja 2014	217
	Arbetskraften och befolkning utanför arbetskraften i huvudstadsregionen och i hela landet	
	Labour force and persons not in labour force	
11.8	Työttömät työnhakijat 2010 ja 2014	217
	Arbetslösa arbetssökande	
	Unemployed applicants for work	
11.9	Helsingissä työssäkäyvät asuinalueen mukaan 2013	218
	Inpendlare till Helsingfors enligt boningsort	
	Commuters to Helsinki by place of residence	
11.10	Työmatkasukkulointi Helsinkiin ja Helsingistä 2000–2013	218
	Pendling till och från Helsingfors	
	Commuting to and from Helsinki	

Käsitteet ja määritelmät

Työvoimaa ja työvoiman ulkopuolella olevaa väestöä kuvaavat tiedot perustuvat Tilastokeskuksen tuottamaan työssäkäyntitilastoon ja Tilastokeskuksen tuottamaan työvoimatutkimukseen.

Työssäkäyntitilasto, jonka tietoihin valtaosa luvun taulukoista perustuu, sisältää seuraavat määritelmät:

Työvoimaan luetaan kaikki 15–74-vuotiaat henkilöt, jotka vuoden viimeisellä viikolla olivat työllisiä tai työttömiä. Työvoimaan kuulumuus on ratkaistu eri rekistereistä saatujen tietojen perusteella.

Työllinen. Työlliseen työvoimaan luetaan kaikki 18–74-vuotiaat henkilöt, jotka vuoden viimeisellä viikolla olivat ansiotyössä palkansaajina tai yrittäjinä. Tieto työllisyydestä perustuu työeläke- ja veroviranomaisten tietoihin.

Työtön. Työttömään työvoimaan luetaan vuoden viimeisenä työpäivänä työttömänä olleet 15–74-vuotiaat henkilöt. Tieto työttömyydestä on saatu työ- ja elinkeinoministeriön työnhakijarekisteristä.

Työttömyysaste on työttömien prosenttiosuus työvoimasta.

Työllisyysaste on työllisen työvoiman prosenttiosuus saman ikäisestä väestöstä.

Työvoiman ulkopuolella oleviin, eli työvoimaan kuulumattomiin tilastoidaan 0–14-vuotiaat, opiskelijat, koululaiset, eläkeläiset, varusmiehet, siviilipalvelusmiehet sekä muut työvoiman ulkopuolella olevat. Työvoiman ulkopuolella olevia voidaan myös tarkastella ikäryhmärajauksella.

Toimiala määräytyy henkilön työpaikan toimialan mukaan. Kaikki samassa toimipaikassa työskentelevät saavat saman toimialan ammatista riippumatta. Toimiala määritetään kullekin toimipaikalle Tilastokeskuksen toimialaluokituksen 2008 mukaisesti. Itsenäiselle ammatinharjoittajalle toimiala määritetään toiminnan laadun mukaan.

Työvoimatutkimus (Labour Force Survey) kerää tilastotietoja 15–74-vuotiaan väestön työhön osallistumisesta, työllisyydestä ja työttömyydestä sekä työvoiman ulkopuolisten toiminnasta. Työvoimatutkimuksen tiedonkeruu perustuu Tilastokeskuksen väestötietokannasta kahdesti vuodessa satunnaisesti poimittuun otokseen. Valtakunnallisesti kuukausittainen otos on noin 12 000 henkeä ja tiedot kerätään tietokoneavusteisilla puhelinhaastattelulla. Työvoimaa ja työvoimaan kuulumatonta väestöä koskevat tiedot taulukoissa 11.6 ja 11.7 perustuvat työvoimatutkimukseen.

Työvoimatutkimuksen määritelmiä

Työllinen on henkilö, joka on tutkimusviikolla tehnyt ansiotyötä vähintään tunnin rahapalkkaa tai luontaisetta vastaan tai voittoa saadakseen. Myös tilapäisesti esim. loman tai sairauden vuoksi työstä poissa olleet lasketaan työllisiksi. Määräajaksi lomautetut (alle 3 kk) sekä työstä äitiys-, isyys- tai vanhempainvapaalla olevat luetaan työllisiksi. Muut yli kuukauden työstä palkatta poissaolleet (esim. asevelvolliset, kotihoidon tuella lasta hoitavat tai vuorottelu- tai virkavapaalla olevat) eivät ole työllisiä. Työlliset voivat olla palkansaajia, yrittäjiä tai perheenjäsenen yrityksessä palkatta avustavia.

Työtön on henkilö, joka tutkimusviikolla on työtä vailla (ei ollut palkkatyössä tai tehnyt työtä yrittäjänä), on etsinyt työtä aktiivisesti viimeisen neljän viikon aikana palkansaajana tai yrittäjänä ja voisi aloittaa työn kahden viikon kuluessa. Myös henkilö, joka on työtä vailla ja odottaa sovitun työn alkamista kolmen kuukauden kuluessa, luetaan työttömäksi, jos hän voisi aloittaa työn kahden viikon kuluessa. Työttömäksi luetaan myös työpaikastaan toistaiseksi lomautettu, joka täyttää edellä mainitut kriteerit.

Begrepp och definitioner

Uppgifterna om arbetskraft och om personer utanför arbetskraften bygger på Statistikcentralens sysselsättningsstatistik och arbetskraftsundersökning.

Sysselsättningsstatistiken, grundval till huvuddelen av kapitlets tabeller, innehåller följande definitioner:

Arbetskraften. Till arbetskraften hör alla 15–74-åringar som under årets sista vecka antingen var sysselsatta eller arbetslösa. Frågan om en person skall räknas till arbetskraften har avgjorts på basis av uppgifter ur olika register.

Sysselsatt. Till den sysselsatta arbetskraften hör alla de 18–74-åringar som under årets sista vecka förvärvat arbetat som löntagare eller företagare. Uppgiften om sysselsättning baserar sig på arbetspensionsuppgifter och uppgifter från skattemyndigheterna.

Arbetslös. Som arbetslös arbetskraft räknas de 15–74-åringar som var arbetslösa den sista arbetsdagen under året. Uppgifterna om arbetslöshet är hämtade ur Arbets- och näringsministeriets register över arbetssökande.

Arbetslöshetsgraden är de arbetslösas procentandel av arbetskraften.

Sysselsättningsgraden är den sysselsatta arbetskraftens andel av befolkningen i motsvarande ålder.

Personer utanför arbetskraften, dvs. personer som inte hör till arbetskraften, statistikförs 0–14-åringar, studerande, skolelever, pensionärer, beväringar, civiltjänstgörare och vissa övriga. De som är utanför arbetskraften kan också granskas genom åldersgruppsavgränsning.

Näringsgren. Personers näringsgren fastslås utgående från deras arbetsplats näringsgren. Alla som arbetar vid samma arbetsställe får samma näringsgren oavsett yrke. Näringsgrenen definieras för varje arbetsställe enligt Statistikcentralens näringsgrensindelning 2008. För självständiga yrkesutövare fastslås näringsgrenen enligt deras näringsverksamhets natur.

Uppgifterna om arbetskraften och dem som inte hör till arbetskraften i tabellerna 11.6 och 11.7 bygger på Statistikcentralens arbetskraftsundersökning. Arbetskraftsundersökningen (Labour Force Survey) samlar in statistik om 15–74-åringarnas deltagande i arbetslivet, sysselsättning och arbetslöshet samt om dem som inte hör till arbetskraften. Arbetskraftsundersökningens uppgiftshämtning bygger på ett slumpmässigt urval två gånger om året ur Statistikcentralens befolkningsdatabas. Nationellt är det månatliga urvalet ca. 12 000 personer, och uppgifterna inhämtas genom telefonintervjuer med datorassistens.

Arbetskraftsundersökningen omfattar bl.a. följande definitioner

Sysselsatt är den som under undersökningsveckan förvärvat arbetat för åtminstone en timmes penninglön eller naturaförmån, eller för att skaffa vinst. Även de som tillfälligt varit borta från arbetet p.g.a. av t.ex. semester eller sjukdom räknas som sysselsatt på moderskaps-, faderskaps- eller föräldraledighet. Övriga som varit borta från

selsatta, liksom även permitterade på viss tid (under 3 månader) samt de som var arbetet utan lön i över en månad (t.ex. beväringar, personer som skött barn hemma och fått s.k. hemvårdsstöd för ändamålet, eller personer på althernings- eller tjänstledighet) räknas inte som sysselsatta. De sysselsatta kan vara löntagare, företagare eller oavlönade assisterande familjemedlemmar i familjeföretag.

Arbetslösa är personer som under undersökningsveckan är utan arbete (var inte i lönearbete eller arbetade inte som företagare) och under de senaste fyra veckorna aktivt har sökt arbete som löntagare eller företagare, och som skulle kunna börja arbeta inom två veckor. Också personer som är utan arbete och väntar på att börja ett avtalat arbete inom tre månader räknas som arbetslösa, om de skulle kunna börja arbetet inom två veckor. Som arbetslösa räknas även personer som är permitterade tills vidare och som uppfyller ovanstående kriterier.

Työvoima koulutusasteen mukaan Helsingissä 1997–2013

Arbetskraften efter utbildningsnivå i Helsingfors
Labour force by level of education in Helsinki

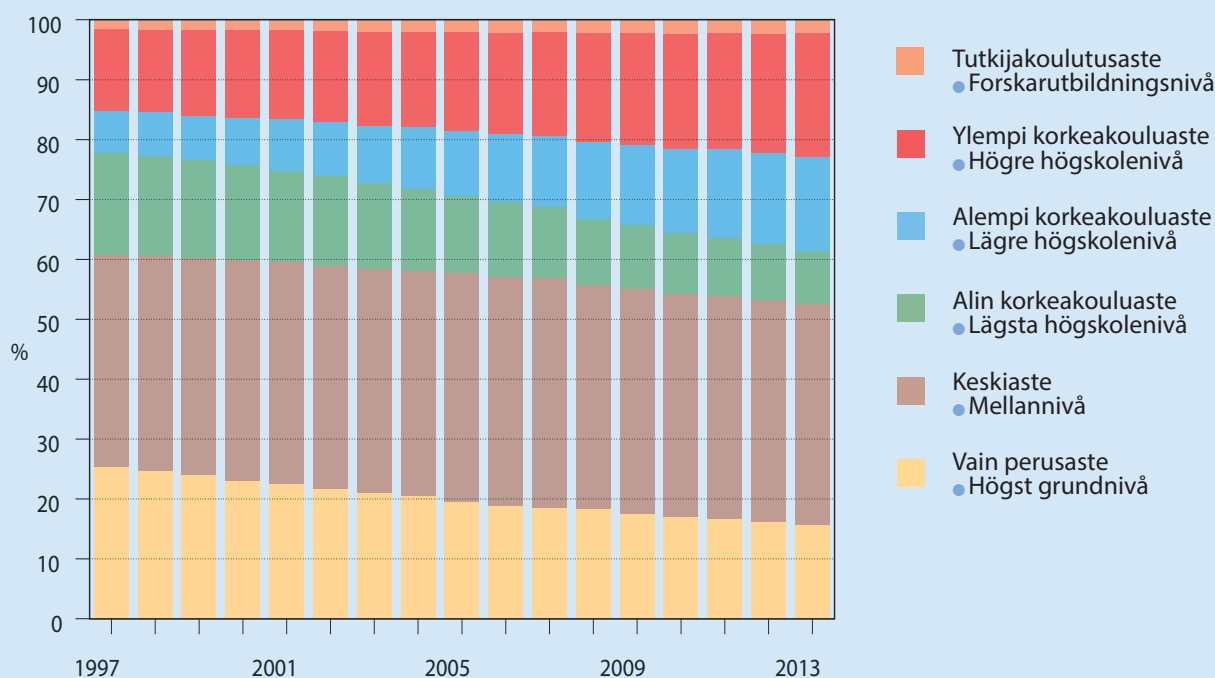

Lähde: Tilastokeskus, työssäkäyntitilasto.
Källa: Statistikcentralen, sysselsättningsstatistik.

	Työvoima ● Arbetskraft				20–64-vuotiaiden työvoimaan kuulumattomien osuus samanikäisestä väestöstä ● Andelen 20–64-åringar som inte hörde till arbetskraften		
	Yhteensä ● Totalt	Työlliset ● Sysselsatta	Työttömät ● Arbetslösa	Työttömyysaste ● Arbetslöshetsgrad, %	Yhteensä ● Totalt, %	Miehet ● Män, %	Naiset ● Kvinnor, %
Koko kaupunki ● Hela staden	328 563	295 785	32 778	10,0	20,2	20,6	19,8
1. Eteläinen ● Södra	62 804	58 762	4 042	6,4	16,6	17,0	16,2
101 Vironniemi ● Estnäs	6 959	6 557	402	5,8	16,8	17,5	16,1
102 Ullanlinna ● Ulrikasborg	14 451	13 504	947	6,6	17,1	17,2	17,0
103 Kampinmalmi ● Kampmalmen	19 895	18 551	1 344	6,8	17,5	17,9	17,1
104 Taka-Töölö ● Bortre Tölö	9 118	8 545	573	6,3	16,4	17,3	15,5
105 Lauttasaari ● Drumsö	12 381	11 605	776	6,3	14,7	14,6	14,7
2. Läntinen ● Västra	57 208	52 205	5 003	8,8	18,8	19,4	18,2
201 Reijola ● Grejus	9 754	8 962	792	8,1	17,3	18,0	16,8
202 Munkkiniemi ● Munksnäs	9 000	8 424	576	6,4	16,3	16,9	15,8
203 Haaga ● Haga	14 449	13 215	1 234	8,5	19,4	20,2	18,8
204 Pitäjänmäki ● Sockenbacka	9 746	8 842	904	9,3	17,3	17,7	16,9
205 Kaarela ● Kårböle	14 259	12 762	1 497	10,5	21,6	22,1	21,0
3. Keskinen ● Mellersta	53 218	48 037	5 181	9,7	19,3	20,3	18,4
301 Kallio ● Berghäll	18 536	16 753	1 783	9,6	17,7	18,5	16,9
302 Alppiharju ● Åshöjden	8 145	7 241	904	11,1	18,1	19,5	16,7
303 Vallila ● Vallgård	9 064	8 204	860	9,5	19,1	20,6	17,6
304 Pasila ● Böle	4 821	4 292	529	11,0	24,3	25,4	23,2
305 Vanhakaupunki ● Gammelstaden	12 652	11 547	1 105	8,7	20,6	21,3	20,0
4. Pohjoinen ● Norra	21 037	19 330	1 707	8,1	17,1	17,3	16,9
401 Maunula ● Månsas	4 143	3 627	516	12,5	22,4	22,2	22,5
402 Länsi-Pakila ● Västra Baggböle	3 305	3 109	196	5,9	13,9	14,3	13,5
403 Tuomarinkylä ● Domarby	4 456	4 206	250	5,6	14,0	13,5	14,4
404 Oulunkylä ● Äggelby	7 328	6 703	625	8,5	17,8	18,1	17,6
405 Itä-Pakila ● Östra Baggböle	1 805	1 685	120	6,7	14,0	15,7	12,3
5. Koillinen ● Nordöstra	50 626	45 326	5 300	10,5	18,7	18,3	19,1
501 Latokartano ● Ladugården	12 589	11 298	1 291	10,3	19,9	19,0	20,6
502 Pukinmäki ● Bocksbacka	4 314	3 811	503	11,7	20,3	21,1	19,5
503 Malmi ● Malm	15 340	13 691	1 649	10,8	17,8	17,8	17,8
504 Suutarila ● Skomakarböle	5 618	5 153	465	8,3	18,5	17,5	19,5
505 Puistola ● Parkstad	10 159	9 232	927	9,1	16,1	15,7	16,4
506 Jakomäki ● Jakobacka	2 606	2 141	465	17,8	25,3	23,5	27,1
6. Kaakkoinen ● Sydöstra	25 214	22 464	2 750	10,9	18,3	17,9	18,6
601 Kulosaari ● Brändö	1 880	1 750	130	6,9	17,9	17,4	18,4
602 Herttoniemi ● Hertonäs	15 059	13 201	1 858	12,3	18,6	18,4	18,7
603 Laajasalo ● Degerö	8 275	7 513	762	9,2	17,8	17,0	18,5
7. Itäinen ● Östra	51 985	44 857	7 128	13,7	21,1	20,3	21,8
701 Vartiokylä ● Botby	10 835	9 482	1 353	12,5	20,5	19,9	21,0
702 Myllypuro ● Kvarnbäcken	5 054	4 403	651	12,9	21,0	21,1	20,9
703 Mellunkylä ● Mellungsby	17 762	15 073	2 689	15,1	22,6	22,1	22,9
704 Vuosaari ● Nordsjö	18 334	15 899	2 435	13,3	20,0	18,5	21,3
8. Östersundom	1 032	974	58	5,6	12,9	10,4	15,3
801 Östersundom	1 032	974	58	5,6	12,9	10,4	15,3
Alue tuntematon ● Okänt område	5 439	3 830	1 609	29,6	62,0	57,9	68,9

Lähde: Tilastokeskus, työssäkäyntitilasto.

Källa: Statistikcentralen, sysselsättningsstatistik.

	Yhteensä ● Totalt	%	Ikä ● Ålder				
			-24	25-39	40-49	50-59	60-
Työvoima yhteensä ● Arbetskraft totalt	328 798		37 703	133 350	68 697	64 956	24 092
Työlliset yhteensä ● Sysselsatta totalt	296 020		34 604	121 360	61 313	57 720	21 023
A Maa-, metsä- ja kalatalous ● Jordbruk, skogsbruk och fiske	495	0,2	0,3	0,1	0,1	0,2	0,2
B Kaivostoiminta ja louhinta ● Gruvdrift och utvinning av mineral	38	0,0	0,0	0,0	0,0	0,0	0,0
C Teollisuus ● Tillverkning	16 624	5,6	2,8	5,6	6,8	6,2	5,3
D Sähkö-, kaasu- ja lämpöhuolto, jäähdytysliiketoiminta ● Försörjning av el, gas, värme och kyla	1 409	0,5	0,1	0,5	0,5	0,6	0,7
E Vesihuolto, viemäri- ja jätevesihuolto ja muu ympäristön puhtaanapito ● Vattenförsörjning, avloppsrening, avfallshantering och sanering	620	0,2	0,1	0,2	0,3	0,3	0,2
F Rakentaminen ● Byggverksamhet	12 492	4,2	3,5	3,9	4,8	4,7	4,0
G Tukku- ja vähittäiskauppa; moottoriajoneuvojen ja -pyörien korjaus ● Parti- och detaljhandel; reparation av motorfordon och -cyklar	36 811	12,4	22,7	12,3	10,7	9,7	9,0
H Kuljetus ja varastointi ● Transport och magasinering	17 596	5,9	5,7	5,3	6,5	6,8	6,0
I Majoitus- ja ravitsemistoiminta ● Hotell- och restaurangverksamhet	13 884	4,7	10,8	4,7	3,8	2,8	2,4
J Informaatio ja viestintä ● Informations- och kommunikationsverksamhet	22 868	7,7	3,1	9,9	8,3	6,3	4,8
K Rahoitus- ja vakuutustoiminta ● Finansiell- och försäkringsverksamhet	10 796	3,6	2,1	4,0	3,6	4,1	3,1
L Kiinteistöalan toiminta ● Fastighetsverksamhet	3 907	1,3	0,8	1,0	1,4	1,9	2,4
M Ammatillinen, tieteellinen ja tekninen toiminta ● Verksamhet inom juridik, ekonomi, vetenskap och teknik	28 598	9,7	6,1	11,6	9,2	8,4	9,2
N Hallinto- ja tukipalvelustoiminta ● Uthyrning, fastighetsservice, resetjänster och andra stödtjänster	23 298	7,9	17,0	7,6	6,1	5,5	5,6
O Julkinen hallinto ja maanpuolustus; pakollinen sosiaalivakuutus ● Offentlig förvaltning och försvar; obligatorisk socialförsäkring	17 930	6,1	1,2	4,9	7,0	8,6	11,0
P Koulutus ● Utbildning	22 321	7,5	3,7	7,8	8,0	8,0	9,4
Q Terveys- ja sosiaalipalvelut ● Vård och omsorg; sociala tjänster	41 538	14,0	11,1	12,3	14,5	17,8	17,2
R Taiteet, viihde ja virkistys ● Kultur, nöje och fritid	9 725	3,3	4,8	3,3	3,0	2,8	3,0
S Muu palvelustoiminta ● Annan serviceverksamhet	11 005	3,7	2,9	3,6	3,7	4,1	4,8
T Kotitalouksien toiminta työnantajina; kotitalouksien eriyttämätöm toiminta ● Hushåll som arbetsgivare; närringsverksamhet inom hushåll	918	0,3	0,7	0,3	0,2	0,2	0,5
U Kansainvälisten organisaatioiden ja toimielinten toiminta ● Verksamhet vid internationella organisationer; utländska ambassader o. d.	282	0,1	0,0	0,1	0,1	0,1	0,1
X Toimiala tuntematon ● Näringsgrenen okänd	2 865	1,0	0,5	1,0	1,2	0,9	1,0
Työttömät ● Arbetslösa	32 778		3 099	11 990	7 384	7 236	3 069
Työttömyysaste ● Arbetslöshetsgrad, %	10,0		8,2	9,0	10,7	11,1	12,7

¹ Toimialaluokitus TOL 2008. ● Näringsgren NI 2008.

Lähde: Tilastokeskus, työssäkäyntitilasto.

Källa: Statistikcentralen, sysselsättningsstatistik.

11.3

Työvoima koulutusasteen mukaan 2013

Arbetskraften efter utbildningsnivå
Labour force by level of education

	Työvoima yhteensä	Miehet	Naiset	Osuus työvoimasta, %		
	● Arbetskraft totalt	● Män	● Kvinnor	● Andel av arbetskraft, % Yhteensä	Miehet	Naiset
				● Totalt	● Män	● Kvinnor
Yhteensä ● Totalt	328 798	157 710	171 088	100	100	100
Keskiaste ● Mellannivå	120 845	61 953	58 892	36,8	39,3	34,4
Korkea-asteen koulutus						
● Utbildning på högre nivå	156 078	65 725	90 353	47,5	41,7	52,8
Alin korkea-aste ● Lägsta högre nivå	28 983	10 635	18 348	8,8	6,7	10,7
Alempi korkeakouluaste						
● Lägre högskolenivå	51 891	21 272	30 619	15,8	13,5	17,9
Ylempi korkeakouluaste						
● Högre högskolenivå	67 730	29 869	37 861	20,6	18,9	22,1
Tutkijakoulutusaste ● Forskarutbildningsnivå	7 474	3 949	3 525	2,3	2,5	2,1
Vain perusaste ● Endast grundnivå	51 875	30 032	21 843	15,8	19,0	12,8

Lähde: Tilastokeskus, työssäkäyntitilasto.

Källa: Statistikcentralen, sysselsättningsstatistik.

11.4

Työllisten osuus saman ikäisestä väestöstä sukupuolen ja iän mukaan 2013

Andelen sysselsatta i olika åldersgrupper efter kön och ålder

Percentage of employed people in various age groups by age and gender

	Helsinki	Espoo	Vantaa	Kauniainen	Tampere	Turku	Oulu	Koko maa
	● Helsingfors	● Esbo	● Vanda	● Grankulla	● Tammerfors	● Åbo	● Uleåborg	● Hela landet
15–74 vuotta ● åringar	60,8	63,4	62,9	58,3	54,7	54,2	55,1	56,3
15–24	44,5	37,3	42,0	29,0	38,1	41,4	31,8	34,9
25–34	75,0	76,4	77,3	73,8	68,5	68,3	66,5	73,4
35–44	77,1	83,4	82,5	86,0	74,4	73,4	77,6	80,1
45–54	77,1	83,7	82,6	84,9	76,0	74,4	78,0	79,2
55–64	61,9	66,6	63,1	69,8	56,0	56,5	55,6	56,7
65–74	6,0	6,0	4,9	6,9	3,9	4,2	3,4	4,1
Miehet ● Män								
15–74 vuotta ● åringar	60,0	63,5	63,6	57,3	54,0	53,0	54,4	55,6
15–24	38,8	34,1	39,5	24,5	32,1	35,7	27,6	31,6
25–34	75,1	78,4	79,8	74,3	68,5	68,0	67,4	74,5
35–44	76,7	84,2	83,2	89,9	74,2	72,7	78,0	80,1
45–54	74,0	82,3	80,8	82,3	73,3	70,9	74,7	76,8
55–64	58,3	65,0	61,7	68,5	53,5	53,5	52,5	54,0
65–74	7,0	6,5	5,8	5,9	4,9	5,2	4,2	4,7
Naiset ● Kvinnor								
15–74 vuotta ● åringar	61,5	63,4	62,3	59,4	55,5	55,3	55,8	56,9
15–24	49,6	40,8	44,4	33,8	43,8	46,5	35,9	38,4
25–34	74,8	74,3	74,8	73,3	68,5	68,6	65,4	72,2
35–44	77,6	82,6	81,7	82,6	74,5	74,1	77,1	80,0
45–54	80,0	85,1	84,3	87,2	78,6	77,6	81,3	81,7
55–64	64,8	67,9	64,3	71,0	58,2	59,0	58,5	59,2
65–74	5,3	5,7	4,1	7,6	3,1	3,5	2,7	3,6

Lähde: Tilastokeskus, työssäkäyntitilasto.

Källa: Statistikcentralen, sysselsättningsstatistik.

	Helsinki ● Helsingfors	Espoo ● Esbo	Vantaa ● Vanda	Kauniainen ● Grankulla	Tampere ● Tammerfors	Turku ● Åbo	Oulu ● Uleåborg	Koko maa ● Hela landet
Yhteensä ● Totalt								
2000	8,3	5,9	7,2	4,2	14,0	13,9	13,7	12,5
2005	9,1	6,1	7,9	4,2	12,5	11,4	13,2	11,1
2010	7,8	5,8	8,5	4,1	13,8	12,9	12,8	10,3
2011	7,5	5,5	8,2	3,6	12,6	12,5	12,3	9,8
2012	8,2	6,4	8,7	4,7	14,1	13,4	13,8	10,7
2013	10,0	8,3	10,4	6,2	16,4	15,2	15,7	12,5
Miehet - Män								
2000	9,6	6,4	7,9	4,5	13,3	14,4	13,4	12,3
2005	10,8	6,9	8,7	5,0	12,5	12,2	13,8	11,4
2010	9,5	6,6	9,9	4,8	15,4	16,1	15,0	11,9
2011	8,9	6,1	9,4	4,4	13,8	14,8	14,2	11,1
2012	9,7	7,2	9,9	5,4	15,9	16,0	16,4	12,4
2013	11,6	9,2	11,7	7,0	18,6	17,8	18,2	14,4
Naiset - Kvinnor								
2000	7,1	5,4	6,5	3,9	14,7	13,4	14,1	12,7
2005	7,5	5,4	7,0	3,5	12,5	10,7	12,5	10,8
2010	6,3	5,0	7,1	3,4	12,1	9,9	10,4	8,8
2011	6,2	4,9	7,0	2,8	11,3	10,3	10,4	8,5
2012	6,9	5,6	7,5	4,0	12,3	10,8	11,1	9,0
2013	8,4	7,3	9,0	5,5	14,3	12,6	13,0	10,5

Lähde: Tilastokeskus, työssäkäyntitilasto.

Källa: Statistikcentralen, sysselsättningsstatistik.

	2000 Luku ● Antal	2013	2014	2000 %	2013	2014
15–74-vuotiaat ● 15–74-åringar	421 100	483 800	487 500	100	100	100
Miehiä ● Män	193 300	224 900	228 500	45,9	46,5	46,9
Naisia ● Kvinnor	227 800	258 900	259 000	54,1	53,5	53,1
Työvoima ● Arbetskraften	305 700	341 500	347 100	100	100	100
Miehiä ● Män	144 300	162 800	167 200	47,2	47,7	48,2
Naisia ● Kvinnor	161 400	178 700	179 900	52,8	52,3	51,8
Työlliset ● Sysselsatta	284 100	318 700	319 900	100	100	100
Miehiä ● Män	133 200	150 300	151 700	46,9	47,2	47,4
Naisia ● Kvinnor	150 900	168 400	168 300	53,1	52,8	52,6
Työttömät ● Arbetslösa	21 600	22 900	27 100	100	100	100
Miehiä ● Män	11 100	12 500	15 500	51,4	54,7	57,1
Naisia ● Kvinnor	10 500	10 400	11 600	48,6	45,3	42,9
Työvoimaan kuulumattomat ● Ej i arbetskraften	115 400	142 200	140 400	100	100	100
Miehiä ● Män	49 100	62 100	61 300	42,5	43,7	43,7
Naisia ● Kvinnor	66 400	80 100	79 100	57,5	56,3	56,3
Työvoimaosuus, työvoima % 15–74-vuotiaista ● Relativt arbetskraftstal, arbetskraftens %-andel av 15–74-åringarna				72,6	70,6	71,2
Työllisyysaste, työlliset % 15–64-vuotiaista ● Sysselsättningsgrad, de sysselsattas %-andel av 15–64-åringarna				73,8	72,7	72,6
Työttömyysaste, työttömät % työvoimasta ● Relativt arbetslöshetstal, de arbetslösas %-andel av arbetskraften				7,1	6,7	7,8

Prosenttiosuudet laskettu pyöristämättömistä luvuista. ● Procentandelarna uträknade ur oavrundade tal.

Lähde: Tilastokeskuksen työvoimatutkimus.

Källa: Statistikcentralens arbetskraftsundersökning.

Työvoima ja työvoimaan kuulumaton väestö pääkaupunkiseudulla ja koko maassa 2000 ja 2014

Arbetskraften och befolkning utanför arbetskraften i huvudstadsregionen och i hela landet
Labour force and persons not in labour force

	Pääkaupunkiseutu		Huvudstadsregionen		Koko maa		Hela landet	
	2000 Luku	Antal	2014 Luku	Antal	2000 Luku	Antal	2014 Luku	Antal
15–74 vuotta • 15–74 åringar	737 500	100	855 200	100	3 900 700	100	4 095 400	100
Miehiä • Män	352 800	47,8	414 600	48,4	1 942 300	49,8	2 052 100	50,1
Naisia • Kvinnor	384 700	52,2	440 600	51,6	1 958 400	50,2	2 043 300	49,9
Työvoima • Arbetskraften	542 100	100	608 400	100	2 588 500	100	2 679 300	100
Miehiä • Män	268 900	49,6	306 200	50,1	1 350 000	52,2	1 383 000	51,6
Naisia • Kvinnor	273 200	50,4	302 200	49,9	1 238 600	49,9	1 296 400	48,4
Työlliset • Sysselsatta	507 300	100	561 800	100	2 335 400	100	2 447 200	100
Miehiä • Män	251 100	49,5	279 700	49,6	1 227 700	52,6	1 254 000	51,2
Naisia • Kvinnor	256 200	50,5	282 100	50,4	1 107 800	47,4	1 193 300	48,8
Työttömät • Arbetslösa	34 800	100	46 700	100	253 100	100	232 100	100
Miehiä • Män	17 800	51,1	26 500	56,7	122 300	48,3	129 000	55,6
Naisia • Kvinnor	17 000	48,9	20 200	43,3	130 800	51,7	103 100	44,4
Työvoimaan kuulumattomat								
• Ej i arbetskraften	195 300	100	246 800	100	1 312 200	100	1 416 100	100
Miehiä • Män	83 900	43,0	108 400	44,4	592 300	45,1	669 100	47,3
Naisia • Kvinnor	111 500	57,1	138 300	55,6	719 800	54,9	746 900	52,7
Työvoimaosuus, työvoima % 15-74-vuotiaista								
• Relativt arbetskraftstal, arbetskraftens %-andel av 15–74-åringarna		73,5		70,8		66,4		65,5
Työllisyysaste, työlliset % 15-64-vuotiaista								
• Sysselsättningsgrad, de sysselsattas %-andel av 15–64-åringarna		74,6		72,9		66,9		68,3
Työttömyysaste, työttömät % työvoimasta								
• Relativt arbetslöshetstal, de arbetslösas %-andel av arbetskraften		6,4		7,7		9,8		8,7

Prosenttiosuudet laskettu pyöristämättömistä luvuista. • Procentandelarna uträknade ur oavrundade tal.

Lähde: Tilastokeskuksen työvoimatutkimus.

Källa: Statistisk centralens arbetskraftsundersökning.

Työttömät työnhakijat¹ 2010 ja 2014

Arbetslösa arbetssökande¹
Unemployed applicants for work

	2010				2014			
	Yhteensä • Totalt	Työttömyys- aste, % • Arbetslös- hetsgrad, %	Alle 25 v. • Under 25 år	Yli 50 v. • Över 50 år	Yhteensä • Totalt	Työttömyys- aste, % • Arbetslös- hetsgrad, %	Alle 25 v. • Under 25 år	Yli 50 v. • Över 50 år
Helsinki • Helsingfors	25 074	8,0	8,6	32,5	35 641	11,0	9,9	31,0
Espoo • Esbo	8 049	6,2	8,9	35,3	12 236	9,1	10,6	33,3
Vantaa • Vanda	9 459	8,7	13,2	31,6	11 859	10,7	10,3	33,6
Kauniainen • Grankulla	167	4,3	6,5	39,1	272	6,9	8,0	42,6
Pääkaupunkiseutu								
• Huvudstadsregionen	42 749	7,7	9,7	32,8	60 007	10,5	10,1	32,0
Helsingin seutu								
• Helsingforsregionen	53 010	7,5	10,2	33,9	73 620	10,1	10,8	33,0
Tampere • Tammerfors	15 467	14,1	15,0	28,8	18 574	16,6	14,9	30,2
Turku • Åbo	11 538	13,1	12,9	30,2	14 211	15,8	13,8	30,0
Oulu • Uleåborg	9 158	13,3	18,6	23,4	15 105	16,2	18,5	26,2
Koko maa • Hela landet	266 468	10,0	13,0	35,9	325 653	12,4	13,3	36,8

¹ Kuukauden lopussa työttöminä työnhakijoina olleiden vuosikeskiarvo, ml. henk. koht. lomautetut työttömät työnhakijat on tilastoitu asuinkuntansa mukaan. • Årsmeldeltalet för arbetslösa arbetssökande i slutet av månaden, inkl. personligen permitterade. Arbetslösa arbetssökande har statistikförts enligt bostadskommun.

Lähde: Työ- ja elinkeinoministeriö.

Källa: Arbets- och näringsministeriet.

11.9

Helsingissä työssäkäyvät asuinalueen mukaan 2013

Inpendlare till Helsingfors enligt boningsort
Commuters to Helsinki by place of residence

Asuinalue ● Boningsort	Työssä Helsingissä ● Arbetar i Helsingfors	Osuus Helsingissä työssäkäyvistä, % ● Andel av de personer som arbetar i Helsingfors
Helsinki ● Helsingfors	229 241	60,0
Espoo ● Esbo	45 936	12,0
Vantaa ● Vanda	1 520	10,3
Kauniainen ● Grankulla	39 434	0,4
Pääkaupunkiseutu ● Huvudstadsregionen	316 131	82,8
Helsingin seutu ● Helsingforsregionen	352 686	92,3
Muu Suomi ● Övriga Finland	29 256	7,7
Yhteensä ● Totalt	381 942	100

Lähde: Tilastokeskus, työssäkäyntitilasto.
Källa: Statistikcentralen, sysselsättningsstatistik.

11.10

Työmatkasukkulointi Helsinkiin ja Helsingistä 2000–2013

Pendling till och från Helsingfors
Commuting to and from Helsinki

Vuosi ● År	Helsinkiin ● Till Helsingfors	Helsingistä ● Från Helsingfors
2000	149 228	55 668
2005	157 683	57 466
2010	155 452	64 662
2011	157 061	66 016
2012	155 891	66 524
2013	152 701	66 779

Lähde: Tilastokeskus, työssäkäyntitilasto.
Källa: Statistikcentralen, sysselsättningsstatistik.

11.11

Työtaistelut 1990–2014

Arbetskonflikter
Labour disputes

	Työtaisteluita ● Arbetskonflikter	Työtaisteluun osallistuneita työntekijöitä ● Delaktiga arbetare i arbetskonflikten	Menetettyjä ● Förlorade Työtunteja ● Arbetstimmar	Bruttopalkkoja ● Arbetslöner, €
Helsinki ● Helsingfors				
1990	24	9 204	58 433	598 974
1995	3	856	7 582	71 995
2000	9	10 368	39 268	434 858
2005	5	2 101	2 095	226 071
2010	4	297	2 846	42 660
2012	2	8 606	1 076	189 423
2013	6	1 458	10 690	204 695
2014	11	6 485	9 754	223 227
Koko maa ● Hela landet				
1990	455	244 759	7 481 165	69 168 580
1995	112	127 039	6 955 374	50 783 988
2000	96	84 092	2 030 702	21 032 068
2005	365	106 796	672 904	85 875 587
2010	191	137 526	2 517 335	36 362 227
2013	121	19 567	25 999	3 648 319
2014	128	69 248	282 277	5 124 395

Lähde: Tilastokeskus.
Källa: Statistikcentralen.

Elinkeino toiminta

Näringsverksamheten

Economic Activities

Kuvio- ja taulukkoluetelo

Figur- och tabellförteckning

List of diagrams and tables

	Myönnetyt rakennusluvat rakennuksen pääkäyttötarkoituksen mukaan 2000–2014	223
	Beviljade bygglov enligt byggnadens huvudsakliga användningssyfte	
	Building permits granted, by main purpose of use	
12.1	Työpaikat (Helsingissä työssä käyvät) toimialoittain 2012–2013	223
	Arbetsstillfällena (personer som förvärvsarbetar i Helsingfors) efter näringsgren	
	Jobs (employed persons in Helsinki) by industry	
12.2	Työpaikat (Helsingissä työssä käyvät) toimialan mukaan piireittäin 2012	224
	Arbetsstillfällena (personer som förvärvsarbetar i Helsingfors) efter näringsgren distriktsvis	
	Jobs (employed persons in Helsinki) by industry and district	
12.3	Työpaikat toimialan mukaan 2013	226
	Arbetsstillfällena efter näringsgren	
	Jobs by industry	
12.4	Yritysten määrä, henkilöstö ja liikevaihto toimialan mukaan Helsingissä 2013	227
	Antal företag samt deras anställda och omsättning näringsgrensvis i Helsingfors	
	Number of enterprises, staff and turnover by industry in Helsinki	
12.5	Vireille pannut konkurssit toimialoittain 2008–2014	228
	Anhängiggjorda konkurser näringsgrensvis	
	Bankruptcy proceedings begun, by industry	
12.6	Aloitettut rakennukset 1980–2014	228
	Påbörjade byggen	
	Building starts	
12.7	Rakennuskanta 2014 ja valmistuneet rakennukset suurpiireittäin 2010–2014	229
	Byggnadsbeståndet 2014 och färdigställda byggnader stordistriktsvis 2010–2014	
	Building stock in 2014 and buildings completed in major district in 2010–2014	
12.8	Valmistuneiden rakennusten kerrosala rakennuksen käyttötarkoituksen mukaan 2000–2013	230
	Färdigställda byggnaders våningsyta enligt bruksändamål	
	Floor space of buildings completed, by purpose of use	

Käsitteet ja määritelmät

Työpaikkojen määrällä tarkoitetaan alueella työskentelevien henkilöiden lukumäärää. Jokaisen työllisen henkilön on tällöin ajateltu muodostavan yhden työpaikan. Näin osaaikaistakin työtä tekevä henkilö muodostaa laskennallisesti yhden työpaikan. Työsuhteet voivat olla luonteeltaan myös tilapäisiä ja lyhytaikaisia. Tilastossa ei ole tehty eroa kiinteissä työpaikoissa tehtävän työn ja luonteeltaan liikkuvan työn välillä, vaan kaikki henkilöt on pyritty sijoittamaan johonkin toimipaikkaan työn luonteesta riippumatta. Tarkemman työpaikan sijaintitiedon puuttuessa on henkilöt kiinnitetty asuinkuntaansa.

Työlliseen työvoimaan luetaan kaikki henkilöt, jotka olivat joko palkansaaajia tai yrittäjiä. Tieto työllisyydestä perustuu työeläke- ja veroviranomaisten tietoihin.

Toimiala määräytyy henkilön työpaikan toimialan mukaan. Kaikki samassa toimipaikassa työskentelevät saavat saman elinkeinon ammatista riippumatta. Työpaikan toimiala määritetään kullekin toimipaikalle Tilastokeskuksen toimialaluokituksen 2008 mukaisesti. Itsenäiselle ammatinharjoittajalle toimiala määritetään toiminnan laadun mukaan.

Yritysten määrää koskevat tiedot perustuvat Tilastokeskuksen ylläpitämään yritysrekisteriin. Rekisteri kattaa julkisia viranomaisia lukuun ottamatta kaikki yritykset, yhteisöt ja yksityiset elinkeinonharjoittajat, jotka ovat arvonlisäverovelvollisia tai toimivat työnantajina. Tilasto kattaa ne yritykset, joissa toiminta-aika ylitti tilastovuonna puoli vuotta. Lisäksi yrityksen tuli työllistää yli puoli henkilöä (puoli henkilötyövuotta) tai liikevaihdon olla vähintään 10 846 euroa vuonna 2013. Vuoden 2013 tiedoista alkaen mukaan on otettu taserajan 170 000 euroa ylittävät yritykset. Samoin vuodesta 2013 lähtien mukaan luetaan myös kuntien liikelaitokset. Vuotta 2013 koskevat tiedot eivät ole vertailukelpoisia vuotta 2012 ja sitä aiempia vuosia koskevien tietojen kanssa.

Yrityksen toimiala on toimipaikoille määritetty vuoden 2008 toimialaluokituksen mukaisesti.

Henkilöstö käsittää palkatut työntekijät ja yrittäjät. Henkilöstö on muunnettu kokovuosityöllisiksi siten, että esimerkiksi puolivuosityöntekijä vastaa puolta henkilöä ja kaksi puolivuotista työntekijää vastaa yhtä koko vuosityöntekijää.

Liikevaihto on yleensä tuloslaskelman mukainen. Eräiden alojen yrityksille ei tilastoida liikevaihtoa.

Vireille pannut konkurssit. Toimialoittaiset (TOL 2008) tiedot esitetään vain yrityksistä, eivät sisällä konkurssiin haettuja yrittäjiä (henkilöt).

Rakennuskanta. Rakennuskantaan lasketaan Tilastokeskuksen määritelmän mukaan kaikki kiinteästi rakennetut rakennukset. Rakennuskantaan ei kuitenkaan lueta mukaan kallioluolia eikä muita maanalaisia tiloja, joiden pääasiallisena sisäpintana on kallioseinä tai vastaava. Myöskään esimerkiksi maanalaiset öljysäiliöt eivät ole rakennuksia samoin kuin rakennuksiksi ei lueta kevytrakenteisiä katoksia, kioskeja yms, jotka eivät sisällä umpinaisin seinin erotettuja tiloja. Rakennuskantatilastoon eivät myöskään kuulu: kesämökit, nestevarastorakennukset, yksinomaan maataloustuotannossa käytettävät rakennukset, asuinrakennusten sauna- tai talousrakennukset, kokonaisuudessaan ulkovaltojen lähetystöjen hallinnassa olevat rakennukset, puolustusvoimien rakennukset ja väestösuojat.

Rakennustoiminta. Tilastot perustuvat Helsingin rakennusvalvontavirastolta saatuihin tietoihin rakennusluvanvaraisesta rakennustoiminnasta. Niissä taulukoissa, joissa on esitetty vertailutietoja muista kunnista, on lähteenä käytetty Tilastokeskusta. Luvut sisältävät uusien rakennusten lisäksi tiedot rakennusten laajennuksista. Tiedot esitetään rakennusten pääkäyttötarkoituksen mukaan yhdistellen kuitenkin eräitä ryhmiä seuraavasti:

- Asuinrakennukset
- Liike- ja toimistorakennukset mukaan lukien liikenteen rakennukset
- Julkiset palvelurakennukset, johon kuuluvat hoitoalan rakennukset, kokoontumis- ja opetusrakennukset sekä palo- ja pelastustoimen rakennukset
- Teollisuusrakennukset
- Varastorakennukset
- Muut rakennukset

Rakennuksen käyttötarkoitus määräytyy sen mukaan, mihin suurinta osaa rakennuksen kerrosalasta käytetään.

Rakennuksen kerrosalaan luetaan kerrosten pinta-alat ja se ullakon tai kellarikerrosten ala, jossa on asuin- tai työhuoneita taikka muita rakennuksen pääasiallisen käyttötarkoituksen mukaisia tiloja. Kerrosala on vaakasuora pinta-ala, jota rajoittavat kerrosten seinien ulkopinnat ja niiden ajateltu jatke ulkoseinien pinnassa olevien aukkojen ja koristeosien osalta.

Rakennuksen tilavuudella tarkoitetaan tilaa, jota rajoittavat ulkoseinien ulkopinnat, alapohjan alapinta ja yläpohjan yläpinta.

Begrepp och definitioner

Med antalet arbetsplatser avses antalet personer som arbetar inom ett visst område. Man tänker sig då att varje sysselsatt person bildar en arbetsplats. På så sätt bildar också deltidsarbetande personer en arbetsplats. Anställningsförhållanden kan också vara av tillfällig och kortvarig natur. I statistiken har det inte gjorts någon skillnad mellan arbete som utförs på fast arbetsplats och arbete av rörlig natur, utan man har strävat efter att placera varje person vid något arbetsställe oberoende av arbetets karaktär. Om det saknas närmare uppgifter om var arbetsplatsen är belägen har personen i fråga placerats efter hemort.

Till den sysselsatta arbetskraften hör alla av dem som förvärvsarbetade som löntagare eller företagare. Uppgiften om sysselsättning baserar sig på arbetspensionsuppgifter och uppgifter från skattemyndigheterna.

Näringsgren. Personers näringsgren fastslås utgående från deras arbetsplats näringsgren. Alla som arbetar vid samma arbetsställe får samma näringsgren oavsett yrke. Näringsgrenen definieras för varje arbetsställe enligt Statistikcentralens näringsgrensindelning 2008. För självständiga yrkesutövare fastslås näringsgrenen enligt deras näringsverksamhets natur.

Företagens antal. Uppgifterna om företagens antal bygger på Statistikcentralens företagsregister, som med undantag av de offentliga myndigheterna innehåller samtliga företag, samfund och privata näringsidkare som är skyldiga att betala mervärdesskatt eller verkar som arbetsgivare. Statistiken gäller företag som varit verksamma under minst hälften av statistikåret. Dessutom skall företaget ha sysselsatt över en halv person (ett halvt personarbetsår) eller haft en omsättning på minst 10 846 euro år 2013. Från och med år 2013 räknas även sådana företag med vars balansräkning överstiger 170 000 euro. Också kommunernas affärsverk är med från och med 2013. Uppgifterna för år 2013 är inte jämförelsedugliga med de uppgifter som gäller 2012 eller tidigare år.

Företagens näringsgren är definierad enligt 2008 års näringsgrensindelning.

Med personal avses avlönade arbetstagare och företagare. Personalen har räknats om till helårssysselsatta sålunda att t.ex. en halvårsanställd motsvarar en halv person och två halvårsanställda motsvarar en helårsanställd.

Omsättningen. Uppgifterna om omsättningen hämtas i allmänhet ur resultaträkningen. För företag i vissa branscher statistikförs ingen omsättning.

Anhängiga konkurser. Uppgifter enligt näringsgren (NI 2008) visas enbart om företag, inte om företagare (personer) som sökts i konkurs.

Byggnadsbeståndet. Till byggnadsbeståndet räknas enligt Statistikcentralens definitioner alla fast byggda byggnader, dock icke grottor eller andra underjordiska utrymmen vars huvudsakliga inneryta utgörs av bergvägg eller motsvarande, ej heller t.ex. underjordiska oljecisterner eller lätta skjul och skyddstak, kiosker mm. som inte avgränsas av slutna väggar. Statistiken över byggnadsbeståndet omfattar inte heller fritidshus, byggnader för vätskeupplag, byggnader som enbart används inom lantbruksproduktion, bastu- eller ekonomibyggnader i anslutning till bostadsbyggnader, byggnader som i sin helhet är i andra länders ambassaders bruk, försvarsmaktens byggnader eller skyddsrum.

Byggverksamhet. Statistiken bygger på Helsingfors stads byggnadstillsynskontors uppgifter om sådan byggverksamhet som kräver byggnadslov. Uppgifterna om byggande i andra kommuner än Helsingfors är från Statistikcentralen. Förutom nybyggen och utvidgningar inbegriper uppgifterna även reparationer i anknytning till ändring av bruksändamål. Uppgifterna framställs enligt bostadens huvudsakliga brukssyfte med följande kategorier:

- Bostadsbyggnader
- Affärs- och kontorsbyggnader, inklusive byggnader för trafik
- Byggnader för offentlig service, inklusive byggnader för vård, sammankomster och undervisning samt brand- och räddningsväsendets byggnader
- Industribyggnader
- Lagerbyggnader
- Övriga byggnader.

En byggnads brukssyfte avser vad största delen av byggnadens våningsyta används för.

Byggnadens våningsyta. Till byggnaders våningsyta räknas våningarnas (planens) yta och den yta på vindar och i källare där det finns bostads- eller arbetsrum eller övriga utrymmen för byggnadens huvudsakliga brukssyfte. Våningsytan är den vågräta yta som avgränsas av våningarnas väggars yttertytor och deras imaginära fortsättning vid öppningar och ornament i ytterväggarnas yta.

Byggnadens volym är det utrymme som avgränsas av ytterväggarnas yttertytor, sockelns nedre yta och vindsbjälklagets övre yta.

Toimiala (TOL 2008) ● Näringsgren (NI 2008)	2012	2013	Osuus koko maasta, % ● Andel av hela landet, %
	Luku ● Antal	Luku ● Antal	
Kaikki toimialat yhteensä ● Alla näringsgrenar totalt	386 634	381 942	16,6
A Maa-, metsä- ja kalatalous ● Jordbruk, skogsbruk och fiske	484	483	0,6
B Kaivostoiminta ● Utvinning av mineral	17	20	0,3
C Teollisuus ● Tillverkning	17 104	16 199	5,3
D Sähkö-, kaasu- ja lämpöhuolto ● Försörjning av el, gas, värme och kyla	1 781	1 771	14,2
E Vesi-, viemäri- ja jätehuolto ● Vattenförsörjning, avloppsrening och avfallshantering	656	642	6,0
F Rakentaminen ● Byggverksamhet	18 903	18 867	12,5
G Tukku- ja vähittäiskauppa ● Parti- och detaljhandel	43 940	42 085	15,2
H Kuljetus ja varastointi ● Transport och magasinering	20 182	19 655	14,5
I Majoitus- ja ravitsemistoiminta ● Hotell- och restaurangverksamhet	17 287	17 494	20,9
J Informaatio ja viestintä ● Informations- och kommunikationsverksamhet	35 855	35 321	40,4
K Rahoitus- ja vakuutustoiminta ● Finans- och försäkringsverksamhet	18 970	18 281	40,2
L Kiinteistöalan toiminta ● Fastighetsverksamhet	5 542	5 635	26,4
M Ammatillinen, tieteellinen ja tekninen toiminta ● Verksamhet inom juridik, ekonomi och teknik	36 560	37 194	28,2
N Hallinto- ja tukipalvelutoiminta ● Uthyrning, fastighetsservice och andra stödtjänster	28 431	28 134	19,2
O Julkinen hallinto ja maanpuolustus ● Offentlig förvaltning och försvar	30 501	29 244	24,6
P Koulutus ● Utbildning	24 789	24 481	14,8
Q Terveys- ja sosiaalipalvelut ● Vård och omsorg	54 547	55 124	14,3
R Taiteet, viihde ja virkistys ● Kultur, nöje och fritid	10 576	10 815	25,0
S Muu palvelutoiminta ● Annan serviceverksamhet	16 424	16 315	24,0
T Kotitalouksien toiminta työnantajina ● Hushåll som arbetsgivare	11	921	11,8
U Kansainväliset organisaatiot ● Verksamhet vid internationella organisationer	351	395	75,8
X Toimiala tuntematon ● Näringsgrenen okänd	3 723	2 866	12,4

Lähde: Tilastokeskus, työssäkäyntitilasto.

Källa: Statistikcentralen, sysselsättningsstatistik.

Myönnetty rakennusluvat rakennuksen pääkäyttötarkoituksen mukaan 2000–2014

Beviljade bygglov enligt byggnadens huvudsakliga användningssyfte
Building permits granted, by main purpose of use

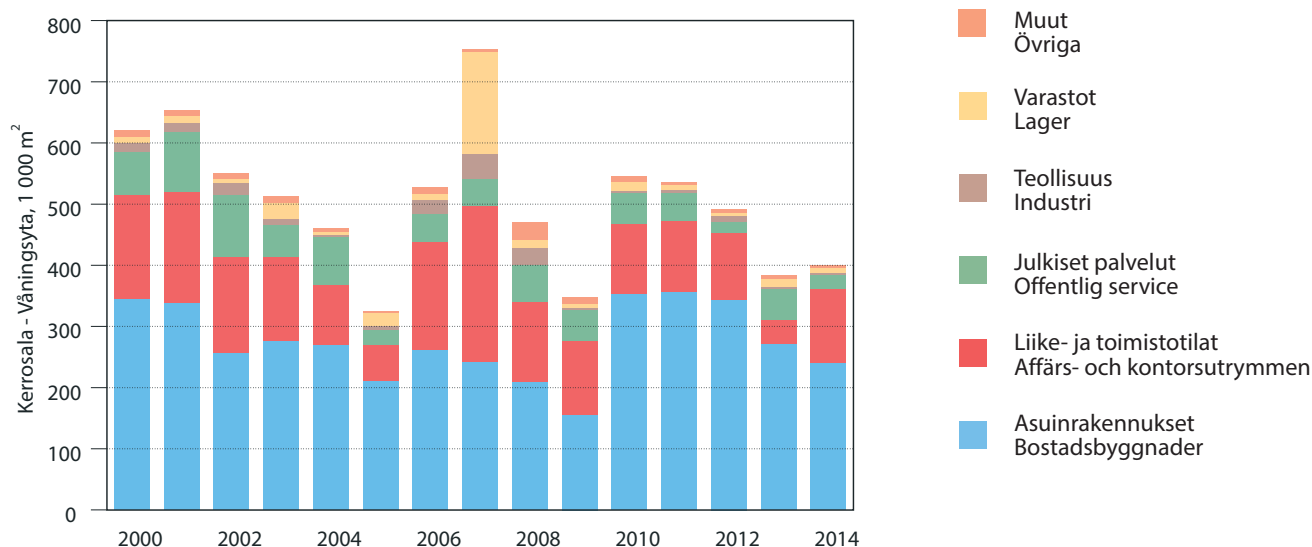
Lähde: Helsingin kaupungin tietokeskus
Källa: Helsingfors stads faktacentral

	Työpaikat yhteensä ● Arbetsplatserna totalt	Toimiala (TOL 2008) ● Näringsgren (NI 2008)						
		C	F	G	H	I	J	K
Koko kaupunki ● Hela staden	386 634	17 104	18 903	43 940	20 182	17 287	35 855	18 970
1. Eteläinen ● Södra	129 074	3 040	2 292	14 931	4 865	8 774	13 143	8 178
101 Vironniemi ● Estnäs	36 494	420	333	5 747	1 595	2 958	2 778	3 900
102 Ullanlinna ● Ulrikasborg	24 026	1 360	460	1 869	947	1 552	2 643	1 295
103 Kampinmalmi ● Kampmalmen	50 139	973	1 143	5 104	1 751	3 416	6 388	2 830
104 Taka-Töölö ● Bortre Tölö	11 443	27	106	463	306	708	225	42
105 Lauttasaari ● Drumsö	6 972	260	250	1 748	266	140	1 109	111
2. Läntinen ● Västra	72 654	6 135	6 059	8 347	2 440	2 005	9 211	2 360
201 Reijola ● Grejus	25 112	135	2 992	595	821	607	352	93
202 Munkkiniemi ● Munksnäs	6 289	16	71	1 405	108	272	1 318	813
203 Haaga ● Haga	10 241	184	1 524	863	233	240	1 651	696
204 Pitäjämäki ● Sockenbacka	25 548	5 373	1 110	4 859	1 064	573	5 783	722
205 Kaarela ● Kårböle	5 464	427	362	625	214	313	107	36
3. Keskinen ● Mellersta	85 831	3 098	2 025	6 789	5 994	3 153	11 082	7 124
301 Kallio ● Berghäll	24 197	847	417	1 627	841	1 098	1 697	639
302 Alppiharju ● Åshöjden	3 140	57	197	306	34	273	74	16
303 Vallila ● Vallgård	22 633	1 337	250	3 638	914	587	2 907	5 641
304 Pasila ● Böle	25 513	98	781	488	4 002	783	6 085	798
305 Vanhakaupunki ● Gammelstaden	10 348	759	380	730	203	412	319	30
4. Pohjoinen ● Norra	13 615	368	3 065	1 166	1 362	419	594	199
401 Maunula ● Månsas	4 461	214	378	287	916	157	304	0
402 Länsi-Pakila ● Västra Baggböle	1 412	26	140	200	110	28	11	21
403 Tuomarinkylä ● Domarby	791	29	50	89	86	14	27	3
404 Oulunkylä ● Äggelby	5 868	76	2 172	532	167	166	231	175
405 Itä-Pakila ● Östra Baggböle	1 083	23	325	58	83	54	21	0
5. Koillinen ● Nordöstra	26 858	1 245	3 022	4 538	1 896	844	387	190
501 Latokartano ● Ladugården	6 358	174	229	762	190	189	121	10
502 Pukinmäki ● Bocksbacka	1 644	54	190	295	77	106	37	35
503 Malmi ● Malm	11 960	493	1 341	2 102	808	276	170	129
504 Suutarila ● Skomakarböle	2 079	176	225	559	200	37	22	8
505 Puistola ● Parkstad	4 253	345	995	766	583	205	36	6
506 Jakomäki ● Jakobacka	564	3	42	54	38	31	1	2
6. Kaakkoinen ● Sydöstra	13 698	1 729	748	2 819	362	492	811	136
601 Kulosaari ● Brändö	1 154	1	13	106	34	66	360	14
602 Herttoniemi ● Hertonäs	10 369	1 703	669	2 534	257	342	428	97
603 Laajasalo ● Degerö	2 175	25	66	179	71	84	23	25
7. Itäinen ● Östra	22 077	1 152	1 370	4 467	2 749	1 193	179	548
701 Vartiokylä ● Botby	10 221	314	666	3 005	1 304	502	107	470
702 Myllypuro ● Kvarnbäcken	1 566	2	50	149	106	93	10	3
703 Mellunkylä ● Mellungsby	4 976	260	452	719	663	284	24	22
704 Vuosaari ● Nordsjö	5 314	576	202	594	676	314	38	53
8. Östersundom	415	19	51	90	18	9	7	1
801 Östersundom	415	19	51	90	18	9	7	1
Alue tuntematon ● Okänt område	22 412	318	271	793	496	398	441	234

A Maatalous, metsätalous ja kalatalous ● Jordbruk, skogsbruk och fiske

B Kaivostoiminta ja louhinta ● Utvinning av mineral

C Teollisuus ● Tillverkning

D Sähkö-, kaasu- ja lämpöhuolto, jäähdytysliiketoiminta ● Försörjning av el, gas, värme och kyla

E Vesihuolto, viemäri- ja jätevesihuolto, jätehuolto ja muu ympäristön puhtaanapito ● Vattenförsörjning; avloppsrening, avfallshantering och sanering

F Rakentaminen ● Byggsamhet

G Tukku- ja vähittäiskauppa ● Handel; reparation av motorfordon och motorcyklar

H Kuljetus ja varastointi ● Transport och magasinering

I Majoitus- ja ravitsemistoiminta ● Hotell- och restaurangverksamhet

J Informaatio ja viestintä ● Informations- och kommunikationsverksamhet

K Rahoitus- ja vakuutuslaitosten toiminta ● Finans- och försäkringsverksamhet

L	M-N	O	P	Q	R	S	A-B, D-E, T, U, X
5 542	64 991	30 501	24 789	54 547	10 576	16 424	7 023
1 804	23 462	14 511	7 518	11 853	5 216	7 955	1 532
431	4 166	6 578	3 016	944	1 685	1 701	242
497	4 860	2 821	617	2 414	818	1 798	75
566	11 110	4 615	2 833	3 448	1 150	3 645	1 167
190	1 483	482	875	4 549	1 316	634	37
120	1 843	15	177	498	247	177	11
1 136	8 397	1 047	4 862	18 416	838	1 313	88
344	2 927	293	2 490	12 884	390	183	6
91	445	80	365	929	134	228	14
210	936	79	836	2 454	96	225	14
366	2 952	595	609	977	145	407	13
125	1 137	0	562	1 172	73	270	41
1 135	11 234	12 125	5 520	8 738	2 342	4 645	827
428	2 651	6 427	994	2 757	821	2 574	379
40	470	0	425	667	308	263	10
217	3 777	1 232	587	1 013	202	298	33
282	3 047	4 150	719	1 815	790	1 303	372
168	1 289	316	2 795	2 486	221	207	33
212	1 440	98	654	3 170	416	367	85
60	798	57	159	814	237	79	1
98	103	0	84	525	17	40	9
8	58	0	76	281	57	11	2
42	315	41	185	1 399	87	212	68
4	166	0	150	151	18	25	5
355	3 692	1 199	3 336	4 687	392	823	252
72	1 171	688	1 895	618	75	43	121
52	297	0	83	342	10	65	1
160	1 529	511	941	2 594	233	638	35
12	302	0	127	359	22	23	7
39	345	0	214	539	44	48	88
20	48	0	76	235	8	6	0
371	1 535	616	1 170	2 197	311	326	75
7	68	0	166	124	164	21	10
246	1 277	48	770	1 566	110	263	59
118	190	568	234	507	37	42	6
454	2 031	157	1 311	4 926	723	681	136
109	1 169	68	345	1 638	294	213	17
35	75	0	125	690	189	39	0
121	377	65	398	1 242	80	238	31
189	410	24	443	1 356	160	191	88
6	50	0	54	39	22	25	24
6	50	0	54	39	22	25	24
69	13 150	748	364	521	316	289	4 004

Lähde: Tilastokeskus, työssäkäyntitilasto.
Källa: Statistikcentralen, sysselsättningsstatistik.

L Kiinteistöalan toiminta ● Fastighetsverksamhet
M Ammatillinen, tieteellinen ja tekninen toiminta ● Verksamhet inom juridik, ekonomi, vetenskap och teknik
N Hallinto- ja tukipalvelutoiminta ● Uthyrning, fastighetservice, resetjänster och andra stödtjänster
O Julkinen hallinto ja maanpuolustus ● Offentlig förvaltning och försvar; obligatorisk socialförsäkring
P Koulutus ● Utbildning
Q Terveys- ja sosiaalipalvelut ● Vård och omsorg; sociala tjänster
R Taiteet, viihde ja virkistys ● Kultur, nöje och fritid
S Muu palvelutoiminta ● Annan serviceverksamhet
T Kotitalouksien toiminta työnantajina ● Förvärsarbete i hushåll; hushållens produktion av diverse varor och tjänster för eget bruk
U Kansainvälisten organisaatioiden ja toimielinten toiminta ● Verksamhet vid internationella organisationer, utländska ambassader o.d.
X Toimiala tuntematon ● Näringsgrenen okänd

Työpaikat yhteensä ● Arbets- platserna totalt	Toimiala (TOL 2008) ● Näringsgren (NI 2008)							Muu ja tuntema- ton ● Annan och okänd (A-B, D-E, T, U, X)	Työpaikka- omavari- suus ● Arbets- plats- sufficiens
	Teollisuus ja raken- taminen ● Tillverk- ning och byggverk- samhet (C,F)	Kauppa, kuljetus ja majoitus ● Handel, transport och hotel- verksamhet (G-I)	Informaa- tio ja viestintä ● Informa- tions- och kommu- nikations- verksamhet (J)	Rahoitus-, kiinteistö- ja ammatill. toim. ja tu- kipalvelut ● Finans-, fastighets- och yrkes- verksamhet stödservice (K-N)	Julkinen hallinto, koulutus, terv. ja so- siaalipalv. ● Offentlig förvaltning, utbildning, vård och omsorg (O-Q)	Taiteet, virkistys ja muut palvelut ● Kultur, fritid och annan ser- viceverk- samhet (R-S)			
Pääkaupunkiseutu									
● Huvudstadsregionen	610 928	75 331	152 817	48 455	130 332	154 527	36 135	13 331	116,2
Helsinki ● Helsingfors	381 942	35 066	79 234	35 321	89 244	108 849	27 130	7 098	129,0
Espoo ● Esbo	120 247	19 150	28 999	11 198	25 027	27 291	5 018	3 564	96,0
Vantaa ● Vanda	106 420	20 986	44 300	1 908	15 713	17 136	3 790	2 587	105,8
Kauniainen ● Grankulla	2 319	129	284	28	348	1 251	197	82	60,3
Muu Helsingin seutu ● Övriga									
Helsingforsregionen	100 647	23 846	24 506	1 070	14 452	28 372	4 380	4 021	69,0
Hyvinkää ● Hyvinge	19 370	5 394	4 632	155	2 638	5 400	685	466	94,3
Järvenpää ● Träskända	12 063	2 578	2 557	142	1 986	3 980	526	294	62,9
Kerava ● Kervo	12 265	2 816	3 769	162	1 752	2 758	620	388	74,5
Kirkkonummi ● Kyrkslätt	10 705	1 970	2 191	150	2 147	3 392	486	369	60,5
Mäntsälä	5 869	1 013	1 604	47	615	1 831	264	495	62,4
Nurmijärvi	12 067	2 846	3 209	115	1 553	3 241	525	578	61,6
Pornainen	1 035	210	180	10	138	317	50	130	43,0
Sipoo ● Sibbo	5 174	1 181	967	48	699	1 706	279	294	57,6
Tuusula ● Tusby	14 044	3 885	3 627	160	1 860	3 390	585	537	77,0
Vihti ● Vichtis	8 055	1 953	1 770	81	1 064	2 357	360	470	60,0
Helsingin seutu									
● Helsingforsregionen	711 575	99 177	177 323	49 525	144 784	182 899	40 515	17 352	106,0
Tampere ● Tammerfors	116 750	22 369	23 101	8 278	20 537	34 400	5 545	2 520	123,3
Turku ● Åbo	95 201	15 140	20 410	3 668	17 074	32 175	4 826	1 908	123,3
Oulu ● Uleåborg	84 078	14 882	15 643	3 728	14 516	28 605	3 851	2 853	105,4
Koko maa ● Hela landet	2 301 751	453 266	496 001	87 373	345 401	669 789	111 207	138 714	100,0

Huom. Tilastossa käytetään 1.1.2015 aluejakoa. Alueliitoskuntien tiedot on yhdistetty.

Anm. Statistiken utgår från områdesindelningen 1.1.2015. Uppgifterna för sammanslagna kommuner har räknats ihop.

Lähde: Tilastokeskus, kaupunki- ja seutuindikaattorit.

Källa: Statistikcentralen, stads- och regionsindikatorerna.

Yritysten määrä, henkilöstö ja liikevaihto toimialan mukaan Helsingissä 2013

Antal företag samt deras anställda och omsättning näringsgrensvis i Helsingfors
Number of enterprises, staff and turnover by industry in Helsinki

Toimiala (TOL 2008) - Näringsgren (NI 2008)	Yrityksiä ● Företag		Henkilöstö ● Personal		Liikevaihto ¹ ● Omsättning ¹	
		%		%	milj. euro	%
Yhteensä ● Totalt	44 574	100	249 155	100	79 266,0	100
C Teollisuus ● Tillverkning	1 452	3,3	17 435	7,0	11 178,9	14,1
D Sähkö-, kaasu- ja lämpöhuolto ● Försörjning av el, gas, värme och kyla	65	0,1	1 895	0,8	3 293,3	4,2
E Vesi-, viemäri- ja jätehuolto ● Vattenförsörjning, avloppsrening och avfallshantering	49	0,1	240	0,1	212,5	0,3
F Rakentaminen ● Byggverksamhet	3 192	7,2	19 733	7,9	4 322,0	5,5
G Tukku- ja vähittäiskauppa ● Parti- och detaljhandel	6 181	13,9	40 006	16,1	33 719,1	42,5
H Kuljetus ja varastointi ● Transport och magasinering	1 931	4,3	18 449	7,4	3 745,3	4,7
I Majoitus- ja ravitsemistoiminta ● Hotell- och restaurangverksamhet	1 741	3,9	14 101	5,7	1 433,9	1,8
J Informaatio ja viestintä ● Informations- och kommunikationsverksamhet	3 247	7,3	32 866	13,2	7 971,8	10,1
K Rahoitus- ja vakuutustoiminta ● Finans- och försäkringsverksamhet	2 367	5,3	18 808	7,5	0,8	0,0
L Kiinteistöalan toiminta ● Fastighetsverksamhet	4 056	9,1	5 104	2,0	3 339,3	4,2
M Ammatillinen, tieteellinen ja tekninen toiminta ● Verksamhet inom juridik, ekonomi och teknik	8 931	20,0	28 722	11,5	4 871,3	6,1
N Hallinto- ja tukipalvelustoiminta ● Uthyrning, fastighetsservice och andra stödtjänster	2 219	5,0	31 020	12,5	3 024,3	3,8
P Koulutus ● Utbildning	726	1,6	2 338	0,9	255,3	0,3
Q Terveys- ja sosiaalipalvelut ● Vård och omsorg	3 153	7,1	9 862	4,0	1 040,9	1,3
R Taiteet, viihde ja virkistys ● Kultur, nöje och fritid	1 518	3,4	2 792	1,1	500,2	0,6
S Muu palvelustoiminta ● Annan serviceverksamhet	2 797	6,3	5 409	2,1	279,3	0,4
A–B, T,U,X Muu ja tuntematon ● Annan och okänd	949	2,1	376	0,2	77,9	0,1

Vuotta 2013 koskevat tiedot eivät ole vertailukelpoisia vuotta 2012 ja sitä aiempia vuosia koskevien tietojen kanssa. ● Uppgifterna för år 2012 är inte jämförelseduktiga med de uppgifter som gäller 2012 eller tidigare år.

¹ Toimialakohtaisten liikevaihtojen summa poikkeaa yhteensä rivin summasta pyöristysten vuoksi. ● Summan av de enskilda näringsgrenarnas omsättning avviker från den gemensamma summan p.g.a. avrundningar.

Lähde: Tilastokeskus, yritysrekisteri.
Källa: Statistikcentralen, företagsregistret.

Toimiala (TOL 2008) - Näringsgren (NI 2008)	2008	2009	2010	2011	2012	2013	2014
Konkurssiin haettuja yrityksiä yhteensä							
● Företag som begärts i konkurs, sammanlagt	469	577	434	403	446	471	482
Teollisuus ● Tillverkning	27	41	20	20	23	32	16
Rakennustoiminta ● Byggverksamhet	109	109	93	89	85	97	81
Kauppa ● Handel	80	97	82	84	100	77	109
Kuljetus ja varastointi							
● Transport och magasinering	27	19	20	17	14	15	24
Palvelut ● Tjänster	210	236	199	186	220	242	245
Muu tai tuntematon ● Övrig eller okänd	16	75	20	7	4	8	7
Koko maa ● Hela landet	2 612	3 275	2 864	2 944	2 961	3 131	2 986
% ²	18,0	17,6	15,2	13,7	15,1	15,0	16,1

¹ Tiedot koskevat vain yrityksiä. Luvuissa ei ole mukana konkurssiin haettuja yrittäjiä. ● Uppgifterna gäller enbart företag. Talen upptar inte företagare som begärts i konkurs.

² Helsingin osuus koko maassa vireille pannuista konkurseista. ● Helsingfors andel av alla konkurser som sökts i hela landet.

Lähde: Tilastokeskus.

Källa: Statistikcentralen.

Yhteensä ● Totalt	Rakennuksen pääkäyttötarkoitus						Asuinhuoneistot		
	Kerrosala ● Väningsyta 1 000 m ²	Asuin ● Bostads	Liike- ja toimisto ● Affärs- och kontors	Julkiset palvelut ● Offentliga service	Teollisuus ● Industri	Varastot ● Lagren	Muut ● Övriga	Luku ● Antal	Huoneis- toala ● Lä- genhetsyta 1 000 m ²
Vuosikeskiarvo ● Årsmedeltal									
1980–84	668	353	109	52	65	39	164	3 861	279
1985–89	785	381	138	62	109	44	52	4 308	296
1990–94	562	337	53	52	74	9	37	3 984	268
1995–99	525	294	77	67	34	17	36	3 468	260
2000–04	559	298	148	80	12	12	8	3 444	253
2005–09	485	216	149	45	21	43	11	2 390	180
2010–14	590	392	125	47	6	13	7	4 806	325
Vuosittain ● Årsviis									
2000	620	346	169	71	14	11	10	3 989	290
2005	325	212	58	25	7	20	3	2 314	174
2006	528	262	177	45	23	10	11	2 717	217
2007	752	242	256	43	42	166	4	2 625	202
2008	472	209	132	60	28	13	29	2 184	175
2009	348	157	121	49	4	7	10	2 110	130
2010	545	353	114	52	3	16	8	4 339	287
2011	536	357	116	46	4	9	4	4 438	294
2012	493	345	108	19	9	5	6	4 108	289
2013	385	272	40	49	4	14	5	3 274	228
2014	400	241	121	22	4	8	4	3 065	204

Lähde: Helsingin kaupungin tietokeskus

Källa: Helsingfors stads faktacentral

	Valmistuneet rakennukset Kerrosala		Färdigställda byggnader 2013		Rakennuskanta Byggnadsbeståndet 31.12.2014
	2010	2012	2013	2014	
Koko kaupunki ● Hela staden	300 293	518 276	482 074	433 794	46 868 078
Asuinrakennukset ● Bostadsbyggnader	166 889	365 463	354 923	325 670	28 210 009
Muut rakennukset ● Övriga byggnader	133 404	152 813	127 151	108 124	18 658 069
1. Eteläinen suurpiiri ● Södra stordistriktet	47 116	132 681	116 082	139 111	12 454 704
Asuinrakennukset ● Bostadsbyggnader	12 311	76 014	78 263	100 688	6 316 432
Muut rakennukset ● Övriga byggnader	34 805	56 667	37 819	38 423	6 138 272
2. Läntinen suurpiiri ● Västra stordistriktet	52 072	51 611	62 560	36 639	8 023 452
Asuinrakennukset ● Bostadsbyggnader	18 953	21 477	40 118	30 666	4 777 217
Muut rakennukset ● Övriga byggnader	33 119	30 134	22 442	5 973	3 246 235
3. Keskinen suurpiiri ● Mellersta stordistriktet	69 927	101 727	107 340	75 177	8 199 062
Asuinrakennukset ● Bostadsbyggnader	41 185	87 658	96 641	65 761	3 918 997
Muut rakennukset ● Övriga byggnader	28 742	14 069	10 699	9 416	4 280 065
4. Pohjoinen suurpiiri ● Norra stordistriktet	11 041	35 128	20 568	22 774	2 575 506
Asuinrakennukset ● Bostadsbyggnader	6 454	18 278	16 681	17 430	1 971 460
Muut rakennukset ● Övriga byggnader	4 587	16 850	3 887	5 344	604 046
5. Koillinen suurpiiri ● Nordöstra stordistriktet	68 175	69 708	74 829	86 011	5 967 264
Asuinrakennukset ● Bostadsbyggnader	52 341	53 334	56 909	52 268	4 173 010
Muut rakennukset ● Övriga byggnader	15 834	16 374	17 920	33 743	1 794 254
6. Kaakkoinen suurpiiri ● Sydöstra stordistriktet	17 238	45 386	23 791	5 991	3 246 351
Asuinrakennukset ● Bostadsbyggnader	12 560	39 937	15 145	4 710	2 269 928
Muut rakennukset ● Övriga byggnader	4 678	5 449	8 646	1 281	976 423
7. Itäinen suurpiiri ● Östra stordistriktet	32 273	80 338	76 250	64 733	6 233 049
Asuinrakennukset ● Bostadsbyggnader	21 217	67 370	50 778	53 214	4 644 995
Muut rakennukset ● Övriga byggnader	11 056	12 968	25 472	11 519	1 588 054
8. Östersundomin suurpiiri					
● Östersundoms stordistriktet	2 451	1 697	654	3 358	167 904
Asuinrakennukset ● Bostadsbyggnader	1 868	1 395	388	933	137 626
Muut rakennukset ● Övriga byggnader	583	302	266	2 425	30 278

Lähde: Helsingin kaupunki tietokeskus ja Tilastokeskus, väestötilastopalvelu

Källa: Helsingfors stads faktacentral och Statistikcentralen, befolkningsstatistikjänst

Valmistuneiden rakennusten kerrosala rakennuksen käyttötarkoituksen mukaan 2000–2013

Färdigställda byggnaders våningsyta enligt bruksändamål

Floor space of buildings completed, by purpose of use

Kaikki rakennukset ● Alla byggnader Kerrosala	Asuinrakennukset ● Bostadsbyggnader Våningsyta, m ²	Muut kuin asuinrakennukset ● Andra än bostadsbyggnader	Liike- ja toimistorak. ● Affärs- och kontorsbygg.	Julkiset palvelurak. ● Offentliga servicebygg.	Teollisuusrakennukset ● Industribyggnader	Varastorakennukset ● Lagerbyggnader	Muut rakennukset ● Övriga byggnader
---	--	---	--	---	--	--	--

Helsinki ● Helsingfors

2000	684 679	407 891	276 788	144 804	82 614	26 267	15 688	7 415
2001	697 636	378 117	319 519	158 365	125 698	17 171	9 983	8 302
2002	589 332	278 704	310 628	208 000	77 596	7 960	10 080	6 992
2003	565 506	315 910	249 596	117 751	97 404	19 702	6 116	8 623
2004	483 942	264 274	219 668	114 120	65 410	9 531	22 853	7 754
2005	479 355	229 517	249 838	175 924	53 580	3 557	10 874	5 903
2006	346 097	198 914	147 183	62 162	50 933	8 558	22 495	3 035
2007	422 096	260 367	161 729	121 302	5 532	22 595	7 741	4 559
2008	613 035	237 324	375 711	230 841	26 379	15 707	100 017	2 767
2009	561 160	216 245	344 915	162 814	84 153	52 076	9 506	36 366
2010	300 293	166 889	133 404	43 084	72 320	3 394	8 876	5 730
2011	537 709	294 236	243 473	151 670	75 402	3 867	2 741	9 790
2012	518 276	365 463	152 813	103 085	34 269	1 526	9 016	4 813
2013	482 074	354 923	127 151	78 762	19 488	13 771	11 341	3 789

Muu pääkaupunkiseutu ● Övriga huvudstadsregionen

2000	757 136	438 791	317 601	202 694	28 282	13 698	56 803	16 124
2001	872 329	443 314	427 909	297 320	66 641	20 923	24 777	18 248
2002	736 151	414 428	321 048	96 391	125 569	57 535	22 974	18 579
2003	690 746	430 674	259 113	119 294	92 093	13 167	18 325	16 234
2004	741 856	476 494	264 487	126 198	48 809	44 294	25 925	19 261
2005	884 382	462 606	420 793	213 323	78 206	30 039	78 007	21 218
2006	760 291	402 136	357 156	116 699	111 950	24 330	84 060	20 117
2007	690 210	371 839	317 480	149 820	41 349	66 159	40 813	19 339
2008	829 782	345 030	483 848	292 759	32 604	66 655	72 539	19 291
2009	699 273	262 550	435 656	234 343	49 580	25 625	108 700	17 408
2010	555 934	370 876	184 493	86 042	30 526	18 772	29 275	19 878
2011	679 227	433 448	244 031	118 267	37 723	22 609	46 180	19 252
2012	749 013	383 525	364 413	169 924	47 388	36 603	91 457	19 041
2013	566 915	428 800	137 601	49 035	22 528	17 798	29 035	19 205

Muu Helsingin seutu ● Övriga Helsingforsregionen

2000	447 776	277 232	166 407	30 198	18 248	43 431	38 998	35 532
2001	481 824	304 000	171 819	28 855	28 410	41 362	25 713	47 479
2002	458 605	275 549	179 344	36 712	19 174	49 586	40 412	33 460
2003	545 311	323 236	218 190	51 364	42 155	35 511	49 780	39 380
2004	474 480	298 348	171 935	31 507	44 677	28 847	27 089	39 815
2005	521 567	362 268	154 753	38 551	26 438	27 450	15 896	46 418
2006	586 271	385 555	196 537	62 589	28 834	22 034	38 491	44 589
2007	666 274	398 161	262 984	75 926	32 602	36 992	65 490	51 974
2008	606 835	300 651	300 832	46 374	33 769	54 488	107 467	58 734
2009	446 483	190 125	250 687	62 241	43 646	70 973	22 556	51 271
2010	425 962	233 434	188 520	32 143	15 176	43 613	54 727	42 861
2011	430 011	256 745	168 721	22 824	26 890	56 470	17 088	45 449
2012	538 038	220 870	313 291	111 215	21 914	26 524	111 860	41 778
2013	399 524	253 427	141 999	16 076	18 847	26 622	31 300	49 154

Lähde: Helsingin kaupunki tietokeskus ja Tilastokeskus
Källa: Helsingfors stads faktacentral och Statistikcentralen

Tulot ja verot

Inkomst och skatter

Income and taxation

Kuvio- ja taulukkuuettelo

Figur- och tabellförteckning

List of diagrams and tables

	Keskimääräiset valtionveron alaiset tulot tulonsaajan sukupuolen ja iän mukaan Helsingissä 2013	236
	Statsskattepliktiga inkomster i medeltal efter inkomsttagarens kön och ålder i Helsingfors	
	Income subject to state taxation on average by gender and age of income recipient in Helsinki	
	Tulonsaajat tuloluokittain pääkaupunkiseudulla 2013	236
	Inkomsttagare efter inkomstklass i Huvudstadsregionen	
	Income recipients by income bracket in The Helsinki Metropolitan Area	
13.1	Tulonsaajat ja tulot tuloluokittain Helsingissä 2013	235
	Inkomsttagare och inkomster efter inkomstklass i Helsingfors	
	Income recipients and income by income bracket in Helsinki	
13.2	Tulonsaajat tuloluokittain 2013	235
	Inkomsttagare efter inkomstklass	
	Income recipients by income bracket	
13.3	Tulonsaajat sukupuolen ja iän mukaan 1995–2013	237
	Inkomsttagare efter kön och ålder	
	Income recipients by age and gender	
13.4	Valtionveron alaiset tulot 2000–2013	237
	Statsskattepliktiga inkomster	
	Income subject to state tax	
13.5	Yksityisten henkilöiden tulot tuloluokittain Helsingissä 2013	238
	Enskilda personers inkomster efter inkomstklass i Helsingfors	
	Income tax of private persons by income bracket in Helsinki	
13.6	Yksityisten henkilöiden verotus tuloluokittain Helsingissä 2013	238
	Enskilda personers beskattning efter inkomstklass i Helsingfors	
	Taxation of private persons by income bracket in Helsinki	
13.7	Keskimääräiset valtionveron alaiset tulot tulonsaajan sukupuolen ja iän mukaan 2010–2013	239
	Statsskattepliktiga inkomster i medeltal efter inkomsttagarens kön och ålder	
	Income subject to state taxation on average by gender and age of income recipient	
13.8	Valtionveron alaiset tulot tulonsaajaa kohti 2010–2013	239
	Statsskattepliktiga inkomster per inkomsttagare	
	Income subject to state tax per income recipient	
13.9	Erityyppisten asuntokuntien valtionveron alaiset tulot 2013	240
	Olika slags bostadshushålls statsskattepliktiga inkomster	
	State taxable income of various kinds of households	

13.10	Yhteisöjen ja kuolinpesien tuloverotus 2013	240
	Inkomstbeskattning av samfund och dödsbon	
	Income taxation of organisations and decedents estates	
13.11	Elinkustannusindeksi 1955–2014	241
	Levnadskostnadsindex	
	Cost-of-living index	
13.12	Ansiotasoindeksijä	242
	Förtjänstnivåindex	
	Wage and salary indexes	

Käsitteet ja määritelmät

Tuloja ja verotusta koskevat tiedot perustuvat Tilastokeskuksen veronalaiset tulot -tilaston kunnittaisiin tietoihin sekä verohallinnon maksuunpanon tilastoon. Esitettävistä tiedoista suurin osa koskee yksityisten henkilöiden tuloja ja veroja, mutta myös yhteisöjen ja kuolinpesien verotuksesta on tietoja.

Tulonsaaja on jokainen **yksityinen henkilö** (luonnollinen henkilö), joka on saanut veronalaisia tuloja. **Yhteisöjen** verotusta koskevassa tilastossa ovat mukana osakeyhtiöt, osuuskunnat, yhdistykset, säätiöt, asuntoyhteisöt ja muut yhteisöt.

Valtionveron alainen tulo on tilastojen keskeisin tulokäsite. Veronalaista tuloa on eräin poikkeuksin kaikki rahana tai rahanarvoisena etuutena saatu tulo. Aikasarjassa (13.4) valtionveronalaisiin tuloihin sisältyvät lisäksi kotimaisten ja ulkomaiden osinkojen verovapaat osuudet sekä osuuspääoman korkojen verovapaa osuus. Näin tulot on saatu vertailukelpoisiksi vuoden 2005 verouudistuksesta huolimatta.

Luonnollisen henkilön ja kuolinpesän veronalaiset tulot jaetaan **ansio- ja pääomatuloihin**. Pääomatuloista maksetaan vero ainoastaan valtiolle, ansiotulojen perusteella määräytyy valtion tuloveron ohella kunnallisvero sekä päiväraha- ja sairaanhoitomaksu.

Ansiotuloja ovat muun muassa palkkatulot pää- ja sivutoimesta, luontoisedut, ansiotulot ulkomailta, eläketulot, sairausvakuutuksen päivä-, äitiys- ja vanhempainrahat, työttömyysturvaetuuudet, lapsen kotihoidon tuki sekä yksityisen hoidon tuki ja opintorahat.

Puhdas ansiotulo saadaan vähentämällä ansiotuloista luonnolliset vähennykset. Valtionverotuksen verovuoden ansiotulo saadaan vähentämällä puhtaasta ansiotulosta valtionverotuksessa tulosta tehtävät vähennykset ja kunnallisverotuksen verovuoden tulo vähentämällä puhtaasta ansiotulosta kunnallisverotuksessa tehtävät vähennykset. Valtionverotuksen verotettava ansiotulo ja kunnallisverotuksen verotettava tulo saadaan vähentämällä valtionverotuksen verovuoden ansiotulosta ja kunnallisverotuksen verovuoden tulosta aikaisemmilta vuosilta vahvistetut ansiotulolajin tappiot. Kunnallisverotuksessa verotettavan tulon perusteella määrätään kunnallisvero, kirkollisvero sekä sairausvakuutusmaksut.

Pääomatuloja ovat muun muassa tuloveronalaiset korkotulot, vuokratulot, osinkotulojen pääomatulo-osuus, omaisuuden luovutusvoitto ja metsätalouden pääomatulot.

Puhdas pääomatulo saadaan vähentämällä pääomatulosta luonnolliset vähennykset. Verovuoden pääomatulo saadaan, kun puhtaasta pääomatulosta vähennetään korot ja maatalouden tai elinkeinotoiminnan tappiot. Verotettava pääomatulo saadaan vähentämällä verovuoden pääomatulosta aikaisempien vuosien pääomatulolajin tappiot.

Jaettavat yritystulot voivat olla pääoma- tai ansiotuloja. Jaettavia yritystuloja ovat muun muassa elinkeinotoiminnan tulot (liikkeen- tai ammatin har-

joittamisesta saadut puhtaat tulot) ja tulot yhtymästä (osakkaan osuus yhtiön tulosta).

Verotusta uudistettiin vuonna 1993 ja sen tärkeimpiä vaikutuksia henkilöverotuksen kannalta oli pääoma- ja ansiotulojen eriyttäminen toisistaan. Vuonna 2005 tehtiin yritys- ja pääomatuloverouudistus. Osinkojen verotuksessa luovuttiin yhtiöveron hyvitysjärjestelmästä. Yksityishenkilöiden saamat osingot jaetaan kahteen ryhmään. Pörssissä listatuista yhtiöistä ja listaamattomista yhtiöistä saatujen osinkojen verotus on erilaista.

Vuonna 2006 uudistettiin sairausvakuutusjärjestelmän rahoitus. Vakuutetun sairausvakuutusmaksun muodostavat päivärahamaksu ja sairaanhoitomaksu. Eläke- ja etuustuloistakin peritään päiväraha- ja sairaanhoitomaksua.

Elinkustannusindeksi kuvaa elinkustannusten kehitystä. Määrävuosin uudistettavat kuluttajahintaindeksit sopivat lyhyen aikavälin tarkasteluihin. Elinkustannusindeksi 1951:10 = 100 on uusimmasta kuluttajahintaindeksistä (tällä hetkellä kuluttajahintaindeksi 2010 = 100) ketjuttamalla laskettu pitkä aikasarja ja se kehittyy siten samalla tavalla kuin kuluttajahintaindeksi. Monet vuokrat, niin asuin- ja liikehuoneistojen kuin maanvuokratkin, on sidottu yleensä elinkustannusindeksiin. Elinkustannusindeksi on käyttäjän kannalta käytännöllisin, sillä indeksiuudistukset eivät katkaise sarjaa. Tilastokeskuksen laatiman elinkustannusindeksin pisteluvut julkaistaan kuukausittain samaan aikaan kuin kuluttajahintaindeksi.

Begrepp och definitioner

Uppgifterna om **inkomster och beskattning** bygger på Statistikcentralens statistik över skattepliktiga inkomster i enskilda kommuner samt på skatteförvaltningens debiteringsstatistik. Största delen av uppgifterna i detta avsnitt gäller enskilda personers inkomster och beskattning, men också beskattningen av samfund och dödsbon presenteras.

Inkomsttagare är varje **enskild person** (fysisk person) som haft skattepliktig inkomst. I statistiken över beskattning av **samfund** ingår aktiebolag, andelslag, föreningar, stiftelser, bostadssamfund och övriga samfund.

Det centralaste inkomstbegreppet i statistiken är **inkomsten vid statsbeskattning**. Skattepliktig inkomst är med vissa undantag all inkomst som erhållits i pengar eller pengars värde. I tidsserien (13.4) omfattar de statsskattepliktiga inkomsterna ytterligare de skattefria andelarna av inhemska och utländska dividender samt den skattefria andelen av räntor av andelskapital. På så sätt har man fått inkomsterna jämförbara trots skattereformen år 2005.

Fysiska personers och dödsbons skattepliktiga inkomster uppdelas i **förvärvs- och kapitalinkomster**. För kapitalinkomsterna betalas skatt enbart åt staten. Enligt förvärvsinkomsterna utgår förutom statens inkomstskatt även kommunalskatt samt dagpennings- och sjukvårdsavgift.

Förvärvsinkomster är bl.a. löneinkomster av huvud- eller bisyssla, naturaförmåner, förvärvsinkomster från utlandet, pensionsinkomster, sjukförsäkringens dag-, moderskaps- och föräldrapenning, arbetslöshetsskyddsförmåner, stöd för vård av barn i hemmet och stöd för privat vård, samt studiepenning.

Förvärvsinkomsten subtraherad med de naturliga avdragen ger nettoförvärvsinkomsten. Förvärvsinkomsten för skatteåret vid statsbeskattning fås genom att från nettoförvärvsinkomsten dra av inkomstavdragen vid statsbeskattning. Inkomsten för skatteåret vid kommunalbeskattning fås genom att från nettoförvärvsinkomsten dra av inkomstavdragen vid kommunalbeskattning. Den beskattningsbara förvärvsinkomsten vid statsbeskattning och den beskattningsbara inkomsten vid kommu-

nalbeskattning fås efter avdrag av de förluster som tidigare år fastställts för respektive förvärvsinkomstslag. Utgående från den beskattningsbara inkomsten vid kommunalskatt bestäms kommunalskatten, kyrkoskatten och sjukförsäkringsavgifterna.

Som kapitalinkomster räknas bl.a. inkomstskattebelagda ränteinkomster, hyresinkomster, kapitalinkomstens andel av dividendinkomsterna, vinst för överlåtelse av egendom samt kapitalinkomster för skogsbruk.

Nettokapitalinkomsten fås genom att subtrahera de naturliga avdragen från kapitalinkomsterna. Kapitalinkomsten för skatteåret fås när räntor och förluster från lantbruk eller rörelse dras av från nettokapitalinkomsten. Den beskattningsbara kapitalinkomsten fås genom att dra av kapitalinkomstslaget förluster för tidigare år från kapitalinkomsten för skatteåret.

Delbara företagsinkomster kan bestå av kapital- eller förvärvsinkomster. Det kan vara fråga om bl.a. inkomster av näringsverksamhet (rena inkomster från utövande av yrke eller rörelse) och inkomster av sammanslutning (delägares andel av sammanslutningens inkomst).

År 1993 genomfördes en **skattereform** som bl.a. påverkade personbeskattningen sålunda, att kapital- och förvärvsinkomsterna skiljdes åt. År 2005 förnyades företags- och kapitalinkomstbeskattningen. Vid dividendbeskattningen upphörde systemet med avoir fiscal, dvs. gottgörelsesystemet för företagskatt. Privatpersoners dividendinkomster indelas i två grupper. Beskattningen på dividenden är olika för börslistade resp. icke-börslistade företags aktier.

År 2006 förnyades finansieringen av sjukförsäkringssystemet. Sjukförsäkringsavgiften för en försäkrad utgörs av dagpenningavgiften och sjukvårdsavgiften. Även för pensionsinkomster och förmåner uppbärs dagpennings- resp. sjukvårdsavgift.

Levnadskostnadsindexet beskriver levnadskostnadernas utveckling. Konsumentprisindexen, som förnyas vissa år lämpar sig för analyser av kortare tidsspann. Levnadskostnadsindex 1951:10=100 är en lång tidsserie som genom kedjning uträknas ur senaste konsumentprisindex (för närvarande konsumentprisindex 2010 = 100), och det utvecklas därmed på samma sätt som konsumentprisindexet. Många hyror för bostäder och affärslokaler samt markarrenden är bundna till levnadskostnadsindexet. Detta index är det mest praktiska för användarna, i och med att indexförnyelser inte avbryter serien. De poängtal som Statistikcentralen uppgör för levnadskostnadsindexet publiceras månatligen samtidigt som konsumentprisindexet.

13.1

Tulonsaajat ja tulot tuloluokittain Helsingissä 2013

Inkomsttagare och inkomster efter inkomstklass i Helsingfors

Income recipients and income by income bracket in Helsinki

Tuloluokka ● Inkomstklass	Tulonsaaja ● Inkomsttagare		Kertymä ● Kumulativ frekvens, %		Valtionveronalaiset tulot ● Skattepliktiga inkomster vid statsbeskattningen		Ansiotulot ● Förfärvs-inkomster		Pääomatulot ● Kapitalinkomster	
	Luku ● Antal	%			%	%	%	%		
-5 000	45 269	8,8	8,8		0,5	0,5	0,5	0,5	0,5	0,5
5 000-10 000	49 910	9,7	18,5		2,3	2,4	2,4	2,4	0,8	0,8
10 000-15 000	50 487	9,8	28,3		3,6	3,9	3,9	3,9	1,0	1,0
15 000-20 000	50 028	9,7	38,0		5,0	5,3	5,3	5,3	1,3	1,3
20 000-25 000	46 288	9,0	47,0		6,0	6,4	6,4	6,4	1,6	1,6
25 000-30 000	48 143	9,3	56,3		7,6	8,1	8,1	8,1	1,9	1,9
30 000-35 000	45 813	8,9	65,2		8,5	9,1	9,1	9,1	2,1	2,1
35 000-40 000	38 366	7,4	72,6		8,2	8,7	8,7	8,7	2,4	2,4
40 000-50 000	53 655	10,4	83,0		13,7	14,5	14,5	14,5	4,5	4,5
50 000-60 000	30 814	6,0	89,0		9,6	10,1	10,1	10,1	4,3	4,3
60 000-80 000	29 642	5,7	94,7		11,6	12,0	12,0	12,0	7,2	7,2
80 000-100 000	12 234	2,4	97,1		6,2	6,2	6,2	6,2	5,8	5,8
100 000-	15 239	3,0	100,0		17,4	12,8	12,8	12,8	66,7	66,7
Yhteensä ● Totalt	515 888	100,0			100,0	100,0	100,0	100,0	100,0	100,0
1 000 euro					17 499 341	16 033 657	16 033 657	16 033 657	1 465 684	1 465 684
%-osuus valtioveronalaisista tuloista										
● %-andel av de statsskattepliktiga inkomsterna					100	92	92	92	8	8

Lähde: Tilastokeskus, Veronalaiset tulot.

Källa: Statistikcentralen, Skattepliktiga inkomster.

13.2

Tulonsaajat tuloluokittain¹ 2013

Inkomsttagare efter inkomstklass¹

Income recipients by income bracket

Tuloluokka ● Inkomstklass	Helsinki ● Helsingfors		Espoo ● Esbo		Vantaa ● Vanda		Koko maa ● Hela landet	
	Luku ● Antal	%	Luku ● Antal	%	Luku ● Antal	%	Luku ● Antal	%
-5 000	45 269	8,8	21 023	10,1	13 646	8,0	430 404	9,4
5 000-10 000	49 910	9,7	16 887	8,1	14 823	8,7	469 221	10,2
10 000-15 000	50 487	9,8	16 618	8,0	15 191	8,9	597 134	13,0
15 000-20 000	50 028	9,7	16 342	7,9	16 174	9,5	516 298	11,2
20 000-25 000	46 288	9,0	16 069	7,7	16 488	9,7	463 222	10,1
25 000-30 000	48 143	9,3	17 683	8,5	18 155	10,7	464 417	10,1
30 000-35 000	45 813	8,9	16 995	8,2	17 429	10,2	422 042	9,2
35 000-40 000	38 366	7,4	14 419	6,9	14 420	8,5	323 041	7,0
40 000-50 000	53 655	10,4	22 386	10,8	19 231	11,3	397 752	8,7
50 000-60 000	30 814	6,0	14 700	7,1	10 015	5,9	206 779	4,5
60 000-80 000	29 642	5,7	16 843	8,1	9 026	5,3	174 565	3,8
80 000-100 000	12 234	2,4	7 716	3,7	3 010	1,8	62 249	1,4
100 000-	15 239	3,0	10 058	4,8	2 589	1,5	67 301	1,5
Yhteensä ● Totalt	515 888	100,0	207 739	100,0	170 197	100,0	4 594 425	100,0

¹ Valtionveron alaisen tulon mukaan. ● Enligt den vid statsbeskattningen skattepliktiga inkomsten.

Lähde: Tilastokeskus, Veronalaiset tulot.

Källa: Statistikcentralen, Skattepliktiga inkomster.

Keskimääräiset valtionveron alaiset tulot tulonsaajan sukupuolen ja iän mukaan Helsingissä 2013

Statsskattepliktiga inkomster i medeltal efter inkomsttagarens kön och ålder i Helsingfors

Income subject to state taxation on average by gender and age of income recipient in Helsinki

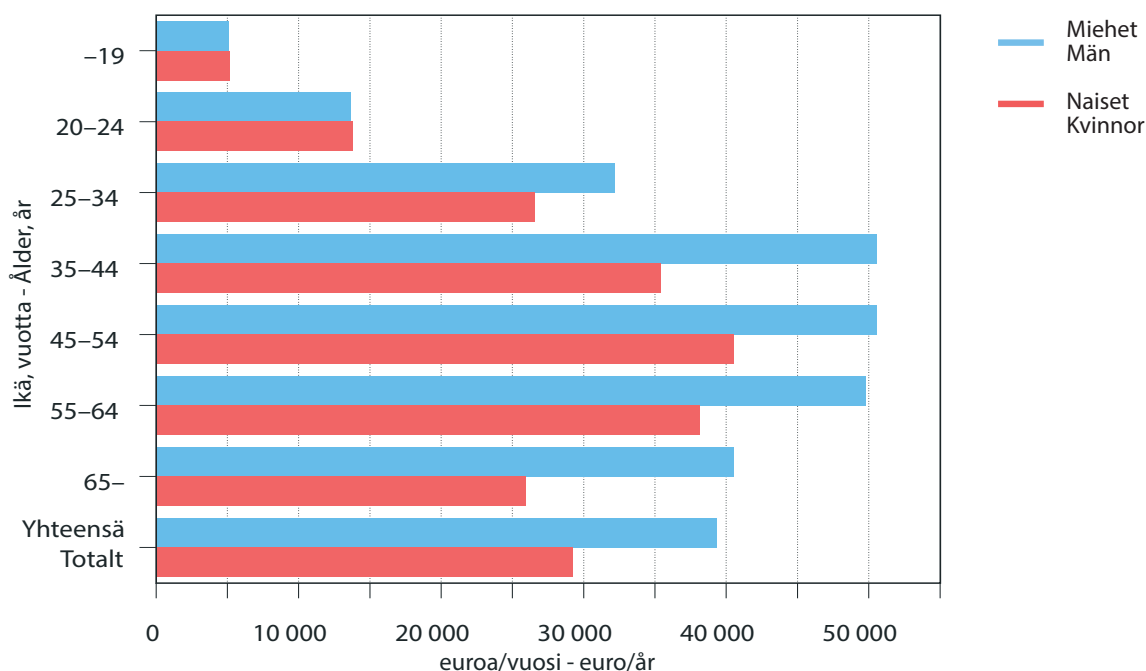

Lähde: Tilastokeskus, Veronalaiset tulot.
Källa: Statistikcentralen, Skattepliktiga inkomster.

Tulonsaajat tuloluokittain¹ pääkaupunkiseudulla 2013

Inkomsttagare efter inkomstklass¹ i Huvudstadsregionen

Income recipients by income bracket in The Helsinki Metropolitan Area

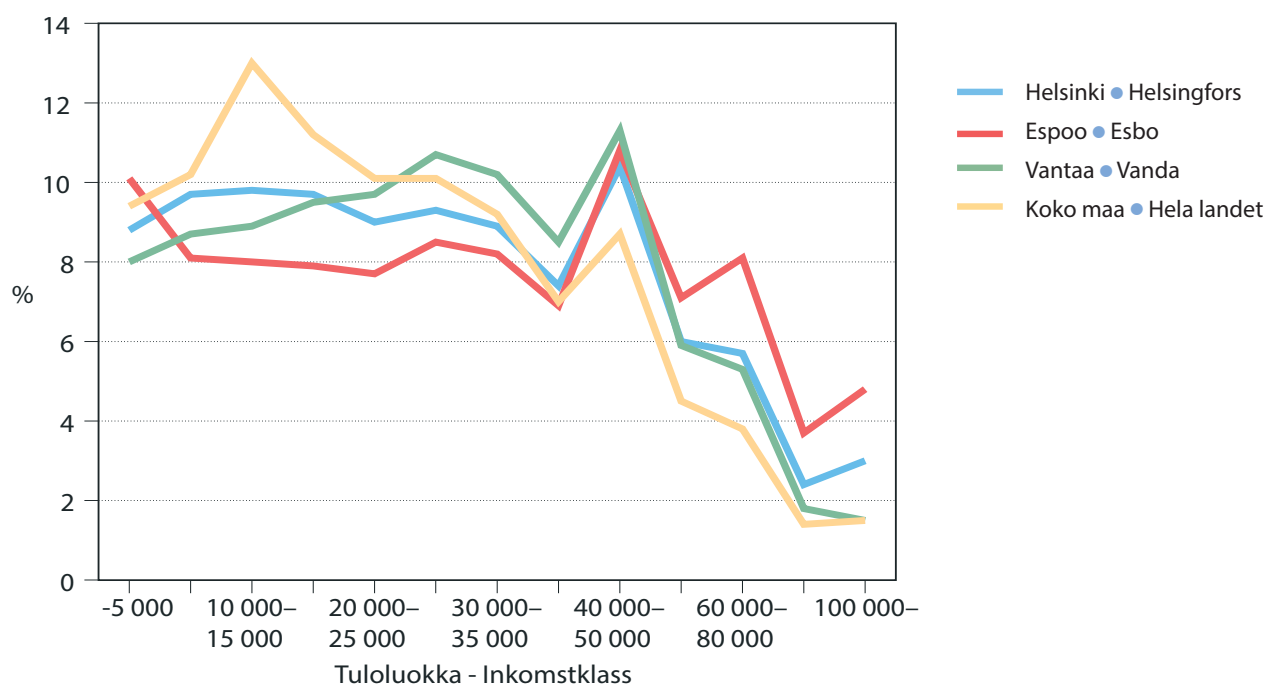

¹ Valtionveron alaisen tulon mukaan. ● Enligt den vid statsbeskattningen skattepliktiga inkomsten.

Lähde: Tilastokeskus, Veronalaiset tulot.
Källa: Statistikcentralen, Skattepliktiga inkomster.

13.3

Tulonsaajat sukupuolen ja iän mukaan 1995–2013

Inkomsttagare efter kön och ålder
Income recipients by age and gender

	Ikä, vuotta ● Ålder, år							Yhteensä ● Totalt
	-19	20-24	25-34	35-44	45-54	55-64	65-	
Yhteensä ● Totalt								
1995	23 232	31 966	96 182	79 100	78 356	50 106	76 802	435 744
2000	28 905	39 489	97 666	85 943	81 652	58 825	78 061	470 541
2005	33 361	39 270	97 157	85 701	75 864	73 453	81 139	485 945
2010	25 306	41 680	106 401	79 082	77 786	74 873	91 050	496 178
2012	25 476	43 485	109 026	80 698	79 397	72 269	99 279	509 630
2013	23 981	44 167	111 080	82 177	80 424	71 356	102 703	515 888
%	4,6	8,6	21,5	15,9	15,8	13,8	19,9	100
Miehet ● Män								
1995	11 786	14 678	46 965	38 179	36 477	22 623	24 697	195 405
2000	14 560	18 047	47 945	42 490	37 836	26 451	26 603	213 932
2005	16 897	17 485	48 032	42 671	35 731	33 094	29 072	222 982
2010	12 471	18 711	52 347	40 098	37 420	33 537	34 288	228 872
2012	12 557	19 525	53 731	41 374	38 441	32 548	37 991	236 167
2013	11 729	19 866	54 519	42 402	39 067	32 303	39 631	239 517
%	4,9	8,3	22,8	17,7	16,3	13,5	16,5	100
Naiset ● Kvinnor								
1995	11 446	17 288	49 217	40 921	41 879	27 483	52 105	240 339
2000	14 345	21 442	49 721	43 453	43 816	32 374	51 458	256 609
2005	16 464	21 785	49 125	43 030	40 133	40 359	52 067	262 963
2010	12 835	22 969	54 054	38 984	40 366	41 336	56 762	267 306
2012	12 919	23 960	55 295	39 324	40 956	39 721	61 288	273 463
2013	12 252	24 301	56 561	39 775	41 357	39 053	63 072	276 371
%	4,4	8,8	20,5	14,4	15,0	14,1	22,8	100

Lähde: Tilastokeskus, Veronalaiset tulot.

Källa: Statistikcentralen, Skattepliktiga inkomster.

13.4

Valtionveron alaiset tulot 2000–2013

Statsskattepliktiga inkomster
Income subject to state tax

	Valtionveronalaiset tulot			Ansiotulot ● Förvärsinkomster			Pääomatulot ● Kapitalinkomster		
	● Skattepliktiga inkomster vid statsbeskattningen								
	1 000 euro								
	Helsinki ● Helsingfors	Espoo ● Esbo	Vantaa ● Vanda	Helsinki ● Helsingfors	Espoo ● Esbo	Vantaa ● Vanda	Helsinki ● Helsingfors	Espoo ● Esbo	Vantaa ● Vanda
2000	11 620 578	5 139 091	3 080 834	9 848 581	4 364 899	2 879 004	1 771 996	774 191	201 829
2005	13 219 231	5 874 169	3 758 083	11 665 289	5 295 868	3 571 201	1 553 943	578 301	186 883
2010	15 867 137	7 286 356	4 708 646	14 293 783	6 626 467	4 491 999	1 206 262	485 576	156 550
2012	17 065 768	7 892 602	5 182 171	15 581 223	7 278 560	4 954 373	1 125 407	444 820	167 198
2013	17 863 058	8 466 568	5 331 769	16 033 657	7 487 684	5 092 429	1 465 684	807 209	175 543

Huom. Ml. verovapaat osingot ja korot 2010–2013. ● Anm. Inkl. skattefria dividender och räntor 2010–2013.

Lähde: Verohallinto, maksuunpanotilasto 2000, 2005. Tilastokeskus, Veronalaiset tulot, StatFin 2010–2013.

Källa: Skatteförvaltningen, debiteringsstatistiken för 2000, 2005. Statistikcentralen, Skattepliktiga inkomster, StatFin 2010–2013.

Yksityisten henkilöiden tulot tuloluokittain Helsingissä 2013

Enskilda personers inkomster efter inkomstklass i Helsingfors
Income tax of private persons by income bracket in Helsinki

Tulonsaajia ● Inkomsttagare	Luku ● Antal	Valtionveronalaiset tulot	Ansiotulot	Palkkatulot	Eläketulot	Pääomatulot
		● Skattepliktiga inkomster vid statsbeskattningen	● Förfärvs- inkomster	● Löne- inkomster	● Pensions- inkomster	● Kapi- talinkomster
		1 000 €	1 000 €	1 000 €	1 000 €	1 000 €
Yhteensä ● Totalt	515 888	17 499 341	16 033 657	11 606 957	3 133 983	1 465 684
Tuloluokka ● Inkomstklass						
-5 000	45 269	86 411	79 271	35 060	7 752	7 140
5 000-10 000	49 910	399 493	388 154	109 315	106 221	11 339
10 000-15 000	50 487	632 688	618 692	228 404	243 279	13 996
15 000-20 000	50 028	871 748	852 806	331 928	396 879	18 942
20 000-25 000	46 288	1 041 751	1 018 214	489 618	413 183	23 537
25 000-30 000	48 143	1 324 341	1 296 660	842 696	357 080	27 681
30 000-35 000	45 813	1 486 112	1 455 190	1 095 262	281 812	30 922
35 000-40 000	38 366	1 435 396	1 400 911	1 118 289	218 490	34 485
40 000-50 000	53 655	2 389 830	2 324 464	1 920 292	307 744	65 365
50 000-60 000	30 814	1 681 843	1 619 368	1 356 582	198 647	62 475
60 000-80 000	29 642	2 026 685	1 920 534	1 620 447	226 605	106 151
80 000-100 000	12 234	1 084 556	999 218	831 868	120 300	85 338
100 000-	15 239	3 038 487	2 060 174	1 627 197	255 991	978 314

Lähde: Tilastokeskus, Veronalaiset tulot.

Källa: Statistikcentralen, Skattepliktiga inkomster.

Yksityisten henkilöiden verotus tuloluokittain Helsingissä 2013

Enskilda personers beskattning efter inkomstklass i Helsingfors
Taxation of private persons by income bracket in Helsinki

Verotettavat tulot Valtionverotuksessa	● Beskattningsbara inkomster ● I statsbeskattningen	Kunnallis- verotuksessa	Verot	● Skatter	Verot ja mak- sut yhteensä	
						Ansiotulot
● Förfärvs- inkomster	● Kapitalinkomster	● I kommunal- beskattningen	● Statskatter sammanlagt	● Kommunal- skatt	● Skatter och av- gifter samman- lagt	
		1 000 €	1 000 €	1 000 €	1 000 €	
Yhteensä ● Totalt	13 929 498	1 364 970	13 431 281	1 510 212	2 400 461	4 309 892
Tuloluokka ● Inkomstklass						
-5 000	57 315	5 954	2 642	1 700	441	3 052
5 000-10 000	257 219	9 320	137 541	2 688	21 309	29 299
10 000-15 000	354 722	12 004	280 639	3 408	38 425	52 143
15 000-20 000	553 840	16 755	576 546	4 792	86 343	109 257
20 000-25 000	787 005	20 903	833 100	6 249	134 877	166 176
25 000-30 000	1 105 348	24 628	1 094 828	10 347	188 838	232 642
30 000-35 000	1 290 098	27 169	1 233 263	29 149	224 490	292 104
35 000-40 000	1 264 480	30 009	1 199 349	54 564	220 116	311 706
40 000-50 000	2 125 170	56 422	2 025 223	145 417	372 792	579 337
50 000-60 000	1 489 969	54 190	1 441 568	147 793	265 613	455 727
60 000-80 000	1 775 784	92 627	1 743 468	231 305	321 381	602 780
80 000-100 000	928 277	76 630	923 880	159 887	170 195	356 003
100 000-	1 940 270	938 358	1 939 235	712 914	355 640	1 119 666

Lähde: Tilastokeskus, Veronalaiset tulot.

Källa: Statistikcentralen, Skattepliktiga inkomster.

13.7

Keskimääräiset valtionveron alaiset tulot tulonsaajan sukupuolen ja iän mukaan 2010–2013

Statsskattepliktiga inkomster i medeltal efter inkomsttagarens kön och ålder

Income subject to state taxation on average by gender and age of income recipient

Ikä, vuotta ● Ålder, år	-19	20-24	25-34	35-44	45-54	55-64	65-	Yhteensä ● Totalt	Naisten tulojen osuus miesten tuloista ● Kvinnornas inkomst i procent av männens, %
Vuoden 2013 rahana ● Enligt kursen 2013 Euro/vuosi ● Euro/år									
Yhteensä ● Totalt									
2010	6 009	14 042	30 053	41 804	45 914	43 561	30 052	33 738	74,5
2011	5 374	14 150	29 787	41 811	46 158	43 442	30 565	33 711	73,7
2012	5 016	14 130	29 270	41 197	45 744	42 645	30 552	33 274	76,1
2013	5 136	13 728	29 310	43 236	45 589	43 433	31 569	33 921	74,5
Miehet ● Män									
2010	5 734	14 030	32 716	47 583	52 080	51 706	39 335	39 118	
2011	5 150	14 252	32 743	47 532	52 684	51 025	40 559	39 273	
2012	4 893	14 098	31 943	46 534	50 823	49 247	39 560	38 177	
2013	5 082	13 687	32 189	50 564	50 548	49 803	40 513	39 299	
Naiset ● Kvinnor									
2010	6 273	14 052	27 474	35 858	40 199	36 952	24 445	29 132	
2011	5 687	14 067	26 919	35 860	40 054	37 255	24 449	28 930	
2012	5 141	14 155	26 672	35 550	40 976	37 236	24 968	29 039	
2013	5 191	13 762	26 535	35 424	40 520	38 164	25 896	29 260	

Lähde: Tilastokeskus, Veronalaiset tulot.

Källa: Statistikcentralen, Skattepliktiga inkomster.

13.8

Valtionveron alaiset tulot tulonsaajaa kohti 2010–2013

Statsskattepliktiga inkomster per inkomsttagare

Income subject to state tax per income recipient

	Euro				Indeksi, 2009=100			
	2010	2011	2012	2013	2010	2011	2012	2013
Helsinki ● Helsingfors	31 239	32 321	32 782	33 921	100	103	105	109
Espoo ● Esbo	36 159	37 440	37 640	39 929	100	104	104	110
Vantaa ● Vanda	28 882	29 925	30 499	30 952	100	104	106	107
Kauniainen ● Grankulla	51 843	56 604	54 843	56 965	100	109	106	110
Pääkaupunkiseutu yhteensä ● Huvudstadsregionen totalt	32 094	33 249	33 654	34 936	100	104	105	109
Kehysalue ● Kransområdet	30 380	31 315	32 035	32 851	100	103	105	108
Helsingin seutu ● Helsingforsregionen	31 672	32 781	33 259	34 436	100	104	105	109
Koko maa ● Hela landet	25 852	26 555	27 184	27 933	100	103	105	108

Lähde: Tilastokeskus, Veronalaiset tulot, StatFin.

Källa: Statistikcentralen, Skattepliktiga inkomster, StatFin.

	Asuntokuntien lukumäärä ● Antal bostadshushåll	Valtionveronalaiset tulot		Skattepliktiga inkomster	
		Asuntokuntaa kohti ● Per bo- stadshushåll	100 €	Henkilöä kohti ● Per person	Yht.=100 ● Tot.=100
Yhteensä ● Totalt	315 141	170 000 296	53 944	28 886	100
1 henkilön asuntokunta ● 1 persons bostadshushåll	153 206	47 666 170	31 112	31 112	108
Lapseton av(i)opari tai väh 2 henk. (ei perhe)					
● Barnlösa gifta/ogifta par eller minst 2 pers. (ei familj)	85 510	61 063 101	71 410	34 834	121
Av(i)oparilapsiperhe ● Gifta/ogifta par med barn	47 493	47 199 408	99 382	26 562	92
Av(i)oparilapsiperhe ja muita					
● Gifta/ogifta par med barn och övriga	1 539	1 510 835	98 170	19 773	68
Yksinhuoltajaperhe ● Ensamförsörjafamilj	22 057	8 480 619	38 449	15 574	54
Muut ● Övriga	5 336	4 080 163	76 465	20 165	70

Lähde: Tilastokeskus.

Källa: Statistikcentralen.

	Tulonsaajia ● Inkomsttagare	Tuloveroa maksavia ● Inkomstskat- tebetalare	Maksuunpantu tulovero ● Debiterad in- komstskatt, 1 000 €
Yritykset ja muut yhteisöt yhteensä			
● Företag och andra samf. sammanlagt	23 459	23 328	2 138 369
Osakeyhtiöt ● Aktiebolag	20 623	20 528	1 953 833
Osuuskunnat ● Andelslag	107	106	9 156
Yhdistykset, säätiöt yms.			
● Föreningar, stiftelser mm.	536	534	26 444
Asuntoyhteisöt ● Bostadsaktiebolag	918	885	1 255
Muut yhteisöt ● Övriga aktiebolag	1 273	1 273	147 681
Kuolinpesät ● Dödsbon	5 275	5 197	14 253

Lähde: Verohallinto, maksuunpanotilasto.

Källa: Skatteförvaltningen, debiteringsstatistiken.

1951:10 = 100

Vuosi • År	Indeksi • Index	Vuosimuutos • Förändring på årsnivå	Vuosi • År	Indeksi • Index	Vuosimuutos • Förändring på årsnivå	Vuosi • År	Indeksi • Index	Vuosimuutos • Förändring på årsnivå
1955	100	-3,0	1975	392	17,8	1995	1 390	1,0
1956	111	11,4	1976	449	14,3	1996	1 398	0,6
1957	124	11,4	1977	506	12,7	1997	1 415	1,2
1958	132	6,6	1978	544	7,6	1998	1 435	1,4
1959	134	1,5	1979	583	7,5	1999	1 452	1,2
1960	138	3,2	1980	651	11,6	2000	1 501	3,4
1961	141	1,8	1981	729	12,0	2001	1 539	2,6
1962	147	4,4	1982	797	9,3	2002	1 563	1,6
1963	154	4,9	1983	865	8,4	2003	1 577	0,9
1964	170	10,3	1984	925	7,1	2004	1 580	0,2
1965	178	4,8	1985	980	5,9	2005	1 594	0,9
1966	185	3,9	1986	1 015	3,6	2006	1 622	1,6
1967	195	5,6	1987	1 052	3,7	2007	1 662	2,5
1968	212	8,4	1988	1 104	5,1	2008	1 730	4,1
1969	217	2,2	1989	1 177	6,6	2009	1 730	0,0
1970	223	2,7	1990	1 248	6,1	2010	1 751	1,2
1971	237	6,5	1991	1 300	4,1	2011	1 812	3,4
1972	254	7,1	1992	1 333	2,6	2012	1 863	2,8
1973	284	11,7	1993	1 361	2,2	2013	1 890	1,4
1974	333	16,9	1994	1 376	1,1	2014	1 910	1,1

Lähde: Tilastokeskus
Källa: StatistikcentralenMuita indeksejä: www.stat.fi
Övriga index: www.stat.fi

Vuosi, neljännes • År, kvartal	Palkansaajien ansiotasoindeksi • Löntagarnas förtjänstnivåindex						Kaikki palkansaajat • Löntagare totalt		
	2010 = 100 Kaikki pal- kansaajat • Löntagare totalt	Tunti- palkkaiset • Med timlön	Kuukausi- palkkaiset • Med må- nadslön	Kuntien pal- veluksessa • Kommunalt anställda	Valtion pal- veluksessa • Statligt anställda	Yksityinen sektori • Den pri- vata sektorn	2005 = 100	1995 = 100	1964 = 100
2010	100,0	100,0	100,0	100,0	100,0	100,0	119,8	171,8	2 781
2011	102,7	102,4	102,8	103,0	103,7	102,5	123,0	176,4	2 856
2012	106,0	105,9	106,0	106,7	107,7	105,6	127,0	182,0	2 947
2013	108,2	107,4	108,4	108,5	109,9	107,9	129,6	185,8	3 009
2014	109,8	108,7	110,0	109,3	112,0	109,7	131,5	188,5	3 052
2013									
I	107,3	106,7	107,4	107,9	108,2	107,0	128,6	184,3	2 984
II	108,1	107,2	108,3	108,6	110,4	107,7	129,5	185,7	3 006
III	108,5	107,4	108,7	108,7	110,4	108,2	130,0	186,3	3 017
IV	108,9	108,3	109,0	108,8	110,5	108,7	130,5	187,0	3 028
2014									
I	109,1	108,3	109,3	108,8	111,0	109,0	130,7	187,4	3 035
II	109,5	108,5	109,7	108,9	111,5	109,5	131,2	188,0	3 045
III	110,0	108,7	110,3	109,7	112,4	109,9	131,8	188,9	3 059
IV	110,4	109,3	110,7	109,7	113,1	110,4	132,3	189,7	3 071

Lähde: Tilastokeskus, Ansiotasoindeksi.
Källa: Statistikcentralen, Förtjänstnivåindex.

Oikeuslaitos ja yleinen turvallisuus

Rättsväsende och allmän säkerhet

Justice and public safety

Kuvio- ja taulukkoluetelo

Figur- och tabellförteckning

List of diagrams and tables

	Poliisin tietoon tulleet rikokset Helsingin poliisipiirissä 1980–2014	245
	Brott som kommit till polisens kännedom i Helsingfors polisdistrikt Offences registered to the police in the Helsinki Police District	
	Pelastuslaitoksen toiminta 1990–2014	250
	Räddningsverkets verksamhet Helsinki City Rescue Department's operation	
14.1	Poliisin tietoon tulleet rikokset Helsingin poliisipiirissä 1995–2014	245
	Brott som kommit till polisens kännedom i Helsingfors polisdistrikt Offences registered to the police in the Helsinki Police District	
14.2	Poliisin tietoon tulleiden rikosten selvittäminen Helsingin poliisipiirissä 1995–2014	246
	Utredning av brott som kommit till polisens kännedom i Helsingfors polisdistrikt Clearing of offences registered in the Helsinki Police District	
14.3	Eräät poliisin tietoon tulleet rikokset 1995–2014	247
	Vissa brott som kommit till polisens kännedom Certain registered offences against the Penal Code and other laws	
14.4	Rikesakot, rangaistusmääräyssakot sekä syyksi luettavat tuomiot ensimmäisessä oikeusasteessa 2014	248
	Förseelseböter, straffanspråksböter samt fällande domar i första rättsinstans Fines and convictions at courts of first instance	
14.5	Kärjäoikeudessa ratkaistut asiat 2000–2014	248
	Vid tingsrätten avgjorda ärenden Matters settled by the District Court	
14.6	Helsingin kärjäoikeudessa ratkaistut huoneenvuokra-asiat 2005–2014	249
	Hysesärenden avgjorda vid Helsingfors tingsrätt Rent-related matters settled by Helsinki District Court	
14.7	Päihtyneiden säilöönotot 1995–2014	249
	Antal omhändertaganden av berusade Intoxicated persons taken into custody	
14.8	Pelastuslaitoksen toiminta 2000–2014	250
	Räddningsverkets verksamhet Helsinki City Rescue Department's operation	

Käsitteet ja määritelmät

Poliisin tietoon tullut rikollisuus. Poliisin tietoon tullut rikollisuus koskee niitä rikoksia, joista on tehty rikosilmoitus, rangaistusvaatimusilmoitus tai annettu rikesakko. Tilastoilla kuvataan yksittäisten rikosten määriä. Tiedot saadaan tilastokeskuksesta, joka puolestaan saa ne poliisin käytössä olevasta rikosilmoitusjärjestelmästä.

Palohälytykset jaetaan sammutustehtäviin ja muihin hälytyksiin. Muut hälytystehtävät aiheutuvat automaattisista paloilmittimista, vahingosta tai erehdyksestä, ilkivallasta sekä ruuan valmistuksen yhteydessä syttyneistä savusta, ja sisältävät myös eläinten pelastamiset, vesivahingot, vesipelastukset, luonto-onnettomuuksien ja myrskyjen aiheuttamat toimenpiteet.

Ensihoito ja sairaankuljetukset. Pelastuslaitoksen lääkintäyksikkö tuottaa yhdessä HYKS:n Helsingin ensihoitoyksikön ja Helsingin hätäkeskuksen kanssa Helsingin terveyskeskuksen tilaaman ensihoitopalvelun ja kiireelliset sairaankuljetukset kaupungissa.

Begrepp och definitioner

Brottslighet som kommit till polisens kännedom. Brottslighet som kommit till polisens kännedom gäller sådana brott som anmälts till polisen eller som polisen gjort straffanspråk eller givit ordningsbot för. Statistiken gäller enskilda brott. Uppgifterna fås från Statistikcentralen, som i sin tur får dem från polisens brottanmälningssystem.

Brandalarmen uppdelas i släckningsuppdrag och övriga alarm. De övriga alarmen förorsakas av automatiska brandvarnare, skada eller misstag, åverkan samt os vid matlagning, och inbegriper också räddning av djur, vattenskadorna, räddning ur vattnet samt åtgärder förorsakade av stormar och naturkatastrofer.

Akutvård och brådskande sjuktransporter. Tillsammans med HUCS Helsingfors akutvårdsenhet och Helsingfors nödcentral producerar akutvårdsenheten inom räddningsverket den akutvårdstjänst som Helsingfors hälsovårdscentral beställer samt brådskande sjuktransporter inom staden.

	1995	2000	2005	2010	2013	2014
Yhteensä • Totalt	103 170	106 162	100 108	116 990	104 218	106 560
Kaikki rikokset • Samtliga brott	77 791	85 284	74 583	83 520	78 813	77 703
% koko maasta • av hela landet	18,4	18,8	17,3	19,4	18,6	18,6
Omaisuusrikokset • Egendomsbrott	58 912	64 700	49 874	56 245	51 156	51 136
Henkeen ja terveyteen kohdistuneet rikokset • Brott mot liv och hälsa	4 887	5 047	5 450	6 783	6 439	5 946
Seksuaalirikokset • Sedlighetsbrott	191	178	359	315	275	365
Rikokset oikeudenkäyttöä, viranomaista ja yleistä järjestystä vastaan • Brott mot rättskipning, myndigheter och allmän ordning	1 044	2 053	2 604	2 903	2 980	2 883
Eräät liikenne rikokset • Vissa trafikbrott	3 189	4 745	6 896	5 695	4 582	4 480
Muut rikokset • Övriga brott	9 568	8 561	9 400	11 579	13 381	12 893
Liikenneturvallisuuden vaarantaminen, liikennepako tieliikenteessä, liikenne rikkomus • Äventyrande av trafiksäkerheten, smitning i vägtrafik, trafikförseelse	25 379	20 878	25 525	33 470	25 405	28 857
% koko maasta • av hela landet	7,6	6,7	7,2	6,6	5,7	7,0

Lähde: Helsingin poliisilaitos sekä Tilastokeskus, Oikeus.

Källa: Helsingfors polisinsättningen samt Statistikcentralen, Rättsväsen.

Poliisin tietoon tulleet rikokset Helsingin poliisipiirissä 1980–2014

Brott som kommit till polisens kännedom i Helsingfors polisdistrikt
Offences registered to the police in the Helsinki Police District

Rikokset yhteensä ja omaisuusrikokset
• Brott totalt och egendomsbrott

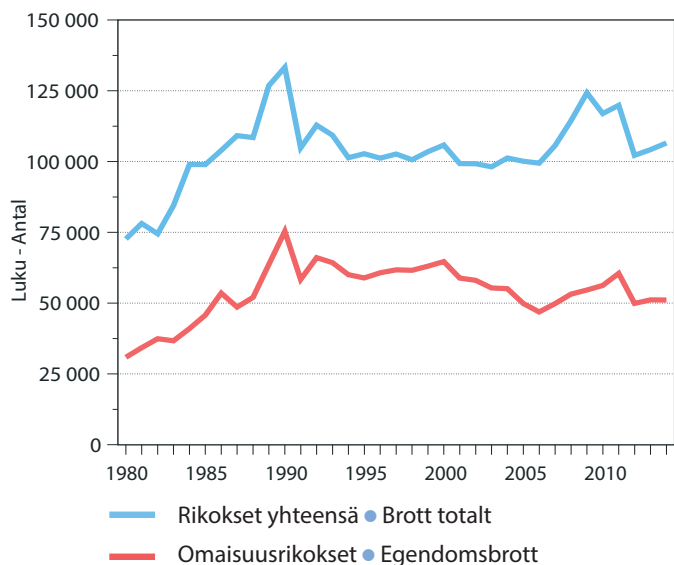

Henkeen ja terveyteen kohdistuneet rikokset
• Brott mot liv och hälsa

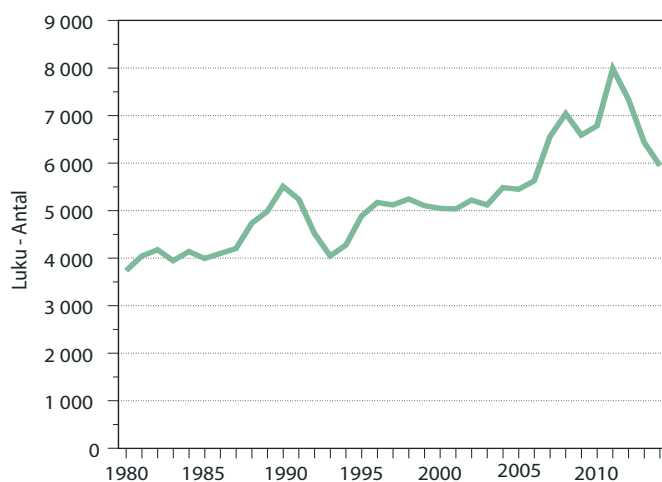
Lähde: Tilastokeskus.
Källa: Statistikcentralen.

Poliisin tietoon tulleiden rikosten selvittäminen Helsingin poliisipiirissä 1995–2014

Utredning av brott som kommit till polisens kännedom i Helsingfors polisdistrikt
Clearing of offences registered in the Helsinki Police District

	Rikoksia kaikkiaan ● Samtliga brott	Selvitetyjä rikoksia ● Utredda brott			Selvitettyihin rikoksiin syylliseksi epäiltyjen henkilöiden luku ● Antal personer som mistänkts som skyldiga till utredda brott		
		Kaikkiaan ¹ ● Totalt ¹	Siitä aik. vuosilta ● Därav från tidigare år	Syyttäjälle ilmoitetut rikokset ● Brott som anm. till allm. åkl.	15–20-vuotiaita ● 15–20-åringar	Alkoholin vaikutuksen alaisina ● Under alkoholpåverkan	Muun päihteen vaikutuksen alaisina ● Under påverkan av annat rusmedel
Yhteensä ● Totalt	106 560	68 802	9 253	63 467	8 872	7 947	3 490
Kaikki rikokset ● Samtliga brott	77 703	41 411	8 707	37 866	7 166	7 567	3 316
Omaisuusrikokset ● Egendomsbrott	51 136	19 140	4 045	17 706	3 319	2 285	668
Henkeen ja terveyteen kohdistuneet rikokset ● Brott mot liv och hälsa	5 946	4 401	1 906	3 501	742	2 018	46
Seksuaalirikokset ● Sedlighetsbrott	365	211	87	209	36	35	–
Rikokset oikeudenkäyttöä, viranomaista ja yleistä järjestystä vastaan ● Brott mot rättskipning, myndigheter och allmän ordning	2 883	2 753	506	2 623	483	760	76
Eräät liikenne rikokset ● Vissa trafikbrott	4 480	4 434	424	4 374	603	1 324	944
Muut rikokset ● Övriga brott	12 893	10 472	1 739	9 453	1 983	1 145	1 582
Liikenneturvallisuuden vaarantaminen, liikennepako tieliikenteessä, liikenne-rikkomus ● Äventyrande av trafik-säkerheten, smitning i vägtrafik, trafikförseelse	28 857	27 391	546	25 601	1 706	380	174
Yhteensä ● Totalt							
2013	104 218	63 425	8 036	58 338	9 240	7 943	3 174
2010	116 990	76 423	9 428	70 499	10 113	9 191	4 408
2005	100 108	66 026	9 813	61 907	11 614	11 785	4 265
2000	106 162	58 693	8 026	53 550	11 203	12 905	4 095
1995	103 170	64 743	8 310	59 078	11 405	14 168	1 890

¹ Ml. aikaisempina vuosina ilmoitettuja rikoksia. ● Inkl. brott som anmäls under tidigare år.

Lähde: Helsingin poliisilaitos sekä Tilastokeskus, Oikeus.

Källa: Helsingfors polisinsättningen samt Statistikcentralen, Rättsväsen.

	1995	2000	2005	2010	2013	2014
Omaisuusrikokset ● Egenomsbrott	58 912	64 700	49 874	56 245	51 156	51 136
siitä ● därav						
varkaus, törkeä varkaus, näpistys						
● stöld, grov stöld, snatteri	40 697	41 930	30 775	35 134	32 261	31 235
ryöstö ● rån	813	926	674	429	445	531
vahingonteko ● skadegörelse	6 143	8 983	9 034	11 117	8 667	10 471
petos ● bedrägeri	3 569	2 267	1 782	2 679	4 019	3 891
Edellä olevat yhteensä ● Ovannämnda tillsammans	51 222	54 106	42 265	49 359	45 392	46 128
% koko maasta ● av hela landet	21,2	20,9	19,4	23,0	21,7	21,9
Henkeen ja terveyteen kohdistuneet rikokset						
● Brott mot liv och hälsa	4 887	5 047	5 450	6 783	6 439	5 946
siitä ● därav						
tappo, murha tai surma ● dråp eller mord	13	9	11	10	5	10
tapon, murhan tai surman yritykset						
● försök till dråp eller mord	47	21	33	23	27	33
pahoinpitely ● misshandel	3 651	3 014	3 465	4 567	4 608	4 195
törkeä pahoinpitely ● grov misshandel	248	253	188	191	162	141
lievä pahoinpitely ● lindrig misshandel	636	1 450	1 437	1 665	1 399	1 354
Edellä olevat yhteensä ● Ovannämnda tillsammans	4 595	4 747	5 134	6 456	6 201	5 733
% koko maasta ● av hela landet	20,3	16,8	16,6	19,3	17,3	17,2
Eräät liikenne rikokset ● Vissa trafikbrott	3 189	4 745	6 896	5 695	4 582	4 480
siitä ● därav						
törkeä liikenneturvallisuuden vaarantaminen						
● grovt äventyrande av trafiken	141	224	299	189	219	216
törkeä rattijuopumus ● grovt rattfylleri	822	851	1 108	837	622	567
kulkuneuvon luovuttaminen juopuneelle						
● överlåtelse av fordon till berusad person	133	127	192	108	83	77
Edellä olevat yhteensä ● Ovannämnda tillsammans	1 096	1 202	1 599	1 134	924	860
% koko maasta ● av hela landet	6,1	6,7	7,3	7,0	6,7	6,6
Muut rikokset ● Övriga brott	9 568	8 561	9 400	11 579	13 381	12 893
siitä ● därav						
huumausainerikokset ● narkotikabrott	1 674	2 521	2 512	3 530	3 662	3 897
alkoholilakirikokset ● brott mot alkohollagen	599	286	163	221	1 016	712
Edellä olevat yhteensä ● Ovannämnda tillsammans	2 273	2 807	2 675	3 751	4 678	4 609
% koko maasta ● av hela landet	18,1	16,0	14,6	15,8	17,2	18,1
Liikenneturvallisuuden vaarantaminen, liikennepako tieliikenteessä, liikenne rikkomus ● Äventyrande av trafiksäkerheten, smitning i vägtrafik, trafikförseelse						
Liikenneturvallisuuden vaarantaminen, liikennepako tieliikenteessä ● Äventyrande av trafiksäkerheten, smitning i vägtrafik	13 455	9 336	8 569	7 454	7 231	7 037
Liikenne rikkomus, tieliikenteen sosiaalilainsäädännön rikkominen, ajoneuvorikkomus						
● Trafikförseelse, brott mot viss sociallagstiftning om vägtransporter, fordonsförseelse	11 924	11 542	16 956	26 016	18 174	21 820
Edellä olevat yhteensä ● Ovannämnda tillsammans	25 379	20 878	25 525	33 470	25 405	28 857
% koko maasta ● av hela landet	7,6	6,7	7,2	6,6	5,7	7,0

Lähde: Helsingin poliisilaitos sekä Tilastokeskus, Oikeus.

Källa: Helsingfors polisinsättningen samt Statistikcentralen, Rättsväsen.

Rikesakot, rangaistusmääräyssakot sekä syyksi luettavat tuomiot ensimmäisessä oikeusasteessa 2014

Förseelseböter, straffanspråksböter samt fällande domar i första rättsinstans
Fines and convictions at courts of first instance

	Helsinki ● Helsingfors		Koko maa ● Hela landet	
	Yhteensä ● Totalt	Helsinki ● Helsingfors	Yhteensä ● Totalt	Helsinki ● Helsingfors
Yhteensä ● Totalt	40 845	21 310	482 699	41 256
Rikesakot ¹ ● Förseelseböter ¹	16 226	6 930	261 457	18 383
Rangaistusmääräyssakot ● Straffanspråksböter	17 298	9 886	164 431	16 228
Syyksi luettavat tuomiot ² ● Fällande domar ²	7 321	4 494	56 811	6 645
Ehdoton vankeus (vankila)				
● Ovillkorlig fångenskap (fängelse)	928	521	5 051	763
Yhdyskuntapalvelu ● Samhällstjänst	184	132	1 926	175
Valvontarangaistus ● Övervakningsstraff	6	4	222	15
Ehdollinen vankeus ● Villkorlig fångenskap	1 928	1 120	13 580	1 549
Aikaisempi rangaistus riittävä seuraamus (RIL 7:6–7§§)				
● Tidigare straff tillräcklig påföljd (StrL 7:6–7 §§)	76	51	357	78
Sakko ● Böter	3 726	2 337	33 604	3 627
Tuomitsematta jättäminen ● Odömda mål	88	63	528	84
Muut rangaistukset ● Övriga straff	385	266	1 543	354

¹ Myös tuomioistuimen rikesakot sisältyvät. ● Även förseelseböter från domstolar ingår.

² Tuomioistuimen rikesakot eivät sisälly. ● Förseelseböter från domstolar ingår inte.

Lähde: Tilastokeskus.

Källa: Statistikcentralen.

Käräjäoikeudessa ratkaistut asiat 2000–2014

Vid tingsrätten avgjorda ärenden
Matters settled by the District Court

	2000	2005	2010	2012	2013	2014
Riita-asioita ● Tvistemål	20 206	23 145	45 886	55 372	60 433	49 650
Hakemus- ja ilmoitusasioita						
● Ansöknings- och anmälningsärenden	23 464	20 701	5 616	6 069	6 291	6 539
niistä ● av dessa						
konkurssihakemuksia ● konkursansökningar	450	378	568	447	476	511
kiinnitysasioita ● in-teckningsärenden	13 540	14 734	–	–	–	–
Rikosasioita ● Brottmål	11 748	8 766	8 439	8 455	8 362	7 830

Lähde: Tilastokeskus ja Oikeusministeriö.

Källa: Statistikcentralen och Justitieministeriet.

14.6

Helsingin käräjäoikeudessa ratkaistut huoneenvuokra-asiat
2005–2014Hyresärenden avgjorda vid Helsingfors tingsrätt
Rent-related matters settled by Helsinki District Court

	2005		2010		2014	
	Luku ● Antal	%	Luku ● Antal	%	Luku ● Antal	%
Huoneenvuokran sääntely ● Hyresreglering	4	0,1	5	0,1	–	–
Vuokran korottaminen ● Hyreshöjning	1	0,0	–	–	–	–
Vuokran alentaminen ● Sänkning av hyra	3	0,1	5	0,1	4	0,1
Huoneenvuokraoikeuden lakkaaminen						
● Hyresrättens upphörande	1 310	33,4	1 068	28,3	2 850	75,9
Vuokrasopimuksen purkaminen ja/tai korvaus						
● Hävning/ersättning av hyresavtal	1 283	32,7	1 039	27,6	2 828	75,3
Vuokrasopimuksen irtisanominen ja/tai korvaus						
● Uppsägning och/eller ersättning av hyresavtal	14	0,4	11	0,3	17	0,5
Muuttopäivän siirtäminen						
● Framskjutande av flyttningsdag	4	0,1	3	0,1	4	0,1
Vuokrasopimuksen muu päätyminen ja/tai korvaus						
● Övrigt upphörande och/eller ersättning av hyresavtal	9	0,2	15	0,4	1	0,0
Huoneenvuokrasaatava ● Hyresfordran	2 373	60,5	2 371	62,9	737	19,6
Vahingonkorvaus huoneenvuokrasuhteen perusteella						
● Skadestånd på grund av hyresavtal	98	2,5	194	5,1	125	3,3
Muut huoneenvuokra-asiat ● Övriga hyresärenden	137	3,5	132	3,5	39	1,0
Yhteensä ● Totalt	3 922	100	3 770	100	3 755	100

Lähde: Tilastokeskus ja Oikeusministeriö.

Källa: Statistikcentralen och Justitieministeriet.

14.7

Päihtyneiden säilöönotot 1995–2014

Antal omhändertaganden av berusade
Intoxicated persons taken into custody

	Yhteensä ● Totalt	Miehiä ● Män		Naisia ● Kvinnor	
		Yhteensä ● Totalt	Alle 18-v. ● Under 18 år	Yhteensä ● Totalt	Alle 18-v. ● Under 18 år
1995	16 686	14 950	141	1 736	35
2000	15 643	13 753	190	1 890	48
2005	14 722	12 902	191	1 820	52
2010	12 529	10 801	126	1 728	33
2013	10 596	9 066	94	1 530	27
2014	9 789	8 338	26	1 450	24

Lähde: Helsingin poliisilaitos.

Källa: Helsingfors polisinsättningen.

	2000	2005	2010	2013	2014
Henkilöstö yhteensä ● Personal totalt siitä ● därav pelastusosasto ● räddningsavdelningen	574	560	670	673	682
Palohälytykset ● Brandalarm Sammutustehtävät ● Släckningsuppdrag Muut hälytykset ● Övriga alarm	4 399	3 754	4 461	3 786	3 740
Pelastustehtävät ● Räddningsuppdrag Liikenneonnettomuudet ● Trafikolyckor Öljyvahingot ● Oljeskador Avunannot ● Undsättningar Muut ● Övriga	2 928	4 233	5 166	5 043	4 464
Sairaankuljetukset ● Sjuktransporter	34 706	36 882	44 861	53 227	53 215
Palotarkastukset ● Brandsyn	5 200	3 878	6 085	5 328	3 314
Väestönsuojapaikat ● Skyddsplatser	683 600	..	819 700	849 432	857 316

Lähde: Pelastuslaitos ja SeutuCD.
Källa: Räddningsverket och RegionCD.

Pelastuslaitoksen toiminta 1990–2014

Räddningsverkets verksamhet
Helsinki City Rescue Department's operation

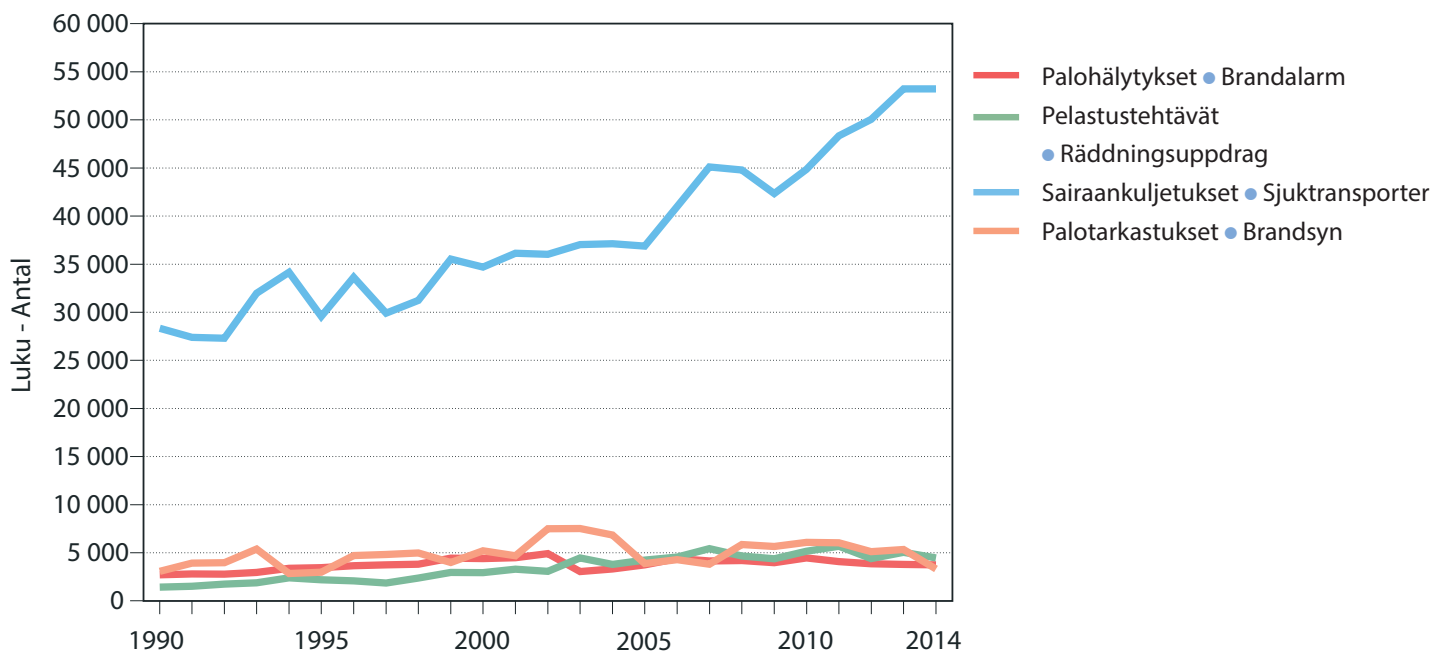

Lähde: Pelastuslaitos.
Källa: Räddningsverket.

Vaalit Val Elections

Kuvio- ja taulukkuuettelo

Figur- och tabellförteckning

List of diagrams and tables

	Kunnallisvaalit 2012 puolueiden kannatus Helsingissä	261
	Partiernas röstandelar i Helsingfors vid kommunalvalen	
	Various political parties' shares of votes in Helsinki at the municipal elections	
	Kansanedustajain vaalit 2015 puolueiden kannatus Helsingissä.....	261
	Partiernas röstandelar i Helsingfors vid riksdagsmannavalen	
	Various political parties' shares of votes in Helsinki at the parliamentary elections	
15.1	Kunnallisvaalit 1996–2012: äänioikeutetut	254
	Kommunalvalen: röstberättigade	
	Municipal elections	
15.2	Kunnallisvaalit 1996–2012: valitut kaupunginvaltuutetut	254
	Kommunalvalen: valda stadsfullmäktige	
	Municipal elections	
15.3	Kunnallisvaalit 1996–2012: hyväksytyt äänestysliput	255
	Kommunalvalen: godkända röstsedlar	
	Municipal elections	
15.4	Kunnallisvaalit 2012: puolueiden kannatus.....	256
	Kommunalvalen: partiernas röstandelar	
	Municipal elections	
15.5	Kansanedustajain vaalit 2007–2015: äänioikeutetut.....	257
	Riksdagsmannavalen: röstberättigare	
	Parliamentary elections	
15.6	Kansanedustajain vaalit 2007–2015: valitut kansanedustajat.....	257
	Riksdagsmannavalen: invalda riksdagsmän	
	Parliamentary elections	
15.7	Kansanedustajain vaalit 2007–2015: hyväksytyt äänestysliput	258
	Riksdagsmannavalen: godkända röstsedlar	
	Parliamentary elections	
15.8	Kansanedustajainvaalit 2015: puolueiden kannatus	259
	Riksdagsmannavalen: partiernas röstandelar	
	Parliamentary elections	
15.9	Tasavallan presidentin vaalit 2000–2012	260
	Valet av republikens president	
	Presidential elections	
15.10	Europarlamenttivaalit 2009 ja 2014	262
	Europarlamentsvalen	
	EU-Parliament elections	

Käsitteet ja määritelmät

Kunnallisvaaleissa on vuodelta 1972 olevan kunnallisvaalilain mukaan äänioikeus jokaisella Suomen kansalaisella, joka oli vaalivuoden alkaessa kunnan jäsen ja vähintään 18 vuotta täyttänyt ja joka oli vaalivuotena kunnassa henkikirjoitettu tai olisi ollut henkikirjoitettava. Ennen tätä äänioikeusikäraja oli 21 vuotta vuodesta 1925 lähtien. Kunnallisvaalilakiin tehdyn muutoksen perusteella oli vuoden 1976 vaaleissa ensimmäistä kertaa myös Islannin, Norjan, Ruotsin ja Tanskan 18 vuotta täyttäneellä kansalaisella, joka oli ollut Suomessa vaalivuonna ja kahtena sitä edeltäneenä vuotena henkikirjoitettuna, äänioikeus Suomen kunnallisvaaleissa. Suomen kunnallisvaaleissa ulkomailla asuvilla Suomen kansalaisilla ei ole äänioikeutta.

Kansanedustajain vaaleissa oli äänioikeus vuoden 1966 vaaleissa ja sitä ennen 21 vuotta täyttäneillä sekä vuoden 1970 ja 1972 vaaleissa 20 vuotta täyttäneillä Suomen kansalaisilla, jotka olivat Suomessa henkikirjoitettuja. Vuoden 1975 vaaleissa laajennettiin äänioikeutta alentamalla äänioikeusikäraja 18 ikävuoteen ja ulottamalla äänioikeus Suomessa henkikirjoittamattomiin Suomen kansalaisiin. Suomessa henkikirjoittamattomilla äänioikeutetuilla on mahdollisuus käyttää äänioikeuttaan vain ennakkoäänestyksessä.

Tasavallan presidentin vaalit järjestettiin vuosina 2000, 2006 ja 2012 siten, että vaalit käytiin kaksivaiheisena välittömänä kansanvaalina. Jos kukaan ehdokas ei saa taakseen vähintään puolia hyväksytyistä äänistä, käydään toinen kierros. Siinä valinta tehdään kahden eniten ääniä saaneen ehdokkaan välillä.

Euroopan parlamentin jäsenten vaalit järjestetään viiden vuoden välein kussakin jäsenvaltiossa samaan aikaan. Suomessa vaalit järjestettiin ensimmäisen kerran vuonna 1996. Europarlamenttivaaleissa ehdokkaat asetetaan ja valitaan valtakunnallisesti. Kullakin maalla on väkilukunsa mukainen määrä edustajia, mutta vähintään 6 ja enintään 96. Suomesta valittavien europarlamentin jäsenten määrä oli 16 vuosina 1996 ja 1999, sekä 14 vuonna 2004. Vuoden 2014 europarlamenttivaaleissa Suomesta valittiin 13 jäsentä.

Puolueiden nimistä on käytetty seuraavia lyhenteitä:

EKA	Eläkeläiset Kansan Asialla
IP	Itsenäisyyspuolue
KA	Köyhien Asialla
KD	Suomen Kristillisdemokraatit
Kesk.	Suomen Keskusta
Kok.	Kansallinen Kokoomus
LIB	Liberaalit
LKP	Liberaalinen Kansanpuolue
PP	Piraattipuolue
PS	Perussuomalaiset
REM	Remonttiryhmä
RKP	Ruotsalainen Kansanpuolue
SDP	Suomen Sosialidemokraattinen Puolue
SI	Suomi-Isänmaa
Sit.	Pääkaupunkiseudun sitoutumattomat
SKDL	Suomen Kansan Demokraattinen Liitto
SKP	Suomen Kommunistinen Puolue
SKS	Suomen Kansan Sinivalkoiset
SMP	Suomen Maaseudun Puolue
SSP	Suomen Senioripuolue
STP	Suomen Työväenpuolue
Vas.	Vasemmistoliitto
Vihr.	Vihreä Liitto

Begrepp och definitioner

Rösträtt vid **kommunalval** äger, enligt lagen om kommunalval från år 1972, varje finländsk medborgare som vid valårets ingång var medlem av kommunen och som fyllt minst 18 år och som var eller borde ha varit mantalsskriven i kommunen under valåret. Tidigare fr.o.m. 1925 var rösträttsåldern 21 år. På basen av ändringen i lagen om kommunalval hade även isländska, norska, svenska och danska medborgare som fyllt 18 år och vilka varit mantalsskrivna i Finland under valåret och de två föregående åren för första gången rösträtt vid finska kommunalval vid valet år 1976. Finländska medborgare bosatta utomlands har inte rösträtt vid finländska kommunalval.

Rösträtt vid **riksdagsmannaval** ägde vid valet år 1966 och därefter finländska medborgare som fyllt 21 år och vilka var mantalsskrivna i Finland. Vid valet 1970 och 1972 var åldersgränsen 20 år. Vid valet år 1975 utvidgades rösträtten genom att åldersgränsen sänktes till 18 år och rösträtten utsträcktes till att gälla finska medborgare som inte var mantalsskrivna i Finland. Röstberättigade personer som inte är mantalsskrivna i Finland har endast möjlighet att använda sin rösträtt vid förhandsröstning.

Valet av republikens president ordades år 2000, 2006 och 2012 som en direkt folkröstning i två omgångar. Ifall ingen kandidat under första omgången får åtminstone hälften av de avgivna rösterna, genomförs en andra omgång. Då står avgörandet mellan de två kandidater som fått flest röster vid första omgången.

Val av ledamöter i Europaparlamentet hålls vart femte år samtidigt i alla medlemsländer. I Finland hölls valet för första gången år 1996. Vid europaparlamentsval uppställs och väljs kandidaterna på riksnivå. Varje medlemsland har i parlamentet ett antal ledamöter som motsvarar dess folkmängd, dock åtminstone 6 och högst 96. Åren 1996 och 1999 valdes i Finland 16 ledamöter för parlamentet, år 2004 valdes 14. Vid europaparlamentsvalet 2014 valde Finland in 13 medlemmar.

Följande förkortningar har använts för partiernas namn:

Cent.	Centern i Finland
De Gröna	Gröna Förbundet
DFFF	Demokratiska Förbundet för Finlands Folk
FAB	Finlands Arbetarparti
FFB	Finlands Folkets Blåvit
FKP	Finlands Kommunistiska Parti
FLP	Finlands Landsbygds Parti
FPP	Finlands Pensionärers Parti
IP	Självständighetspartiet
KA	För de fattigas sak
KD	Kristdemokraterna i Finland
LFP	Liberala Folkpartiet
LIB	Liberalerna
Obundna	Huvudstadsregionens obundna
PP	Piratpartiet
REFO	Reformgruppen
SAF	Sannfinländarna
Saml.	Nationella Samlingspartiet
SDP	Finlands Socialdemokratiska Parti
SFP	Svenska Folkpartiet
SI	Finland-Fosterland
SSP	Seniorpartiet i Finland
Vänst.	Vänsterförbundet

Äänioikeutetut, äänestäneet sekä hylätyt äänestysliput • Röstberättigade, valdeltagande samt kasserade röstsedlar

	1996	2000	2004	2008	2012
Äänioikeutettuja • Röstberättigade	429 586	452 271	459 428	474 209	499 692
%:a koko maan äänioikeutetuista • I % av samtligaröstberättigade i landet	10,9	11,3	11,2	11,3	11,6
Äänestäneitä • Valdeltagande	248 290	230 336	262 362	279 181	286 787
% ¹	57,8	50,9	57,1	58,9	57,4
%:a koko maassa ¹ • I hela landet i % ¹	61,3	55,9	58,6	61,2	58,3
Hylättyjä äänestyslippuja • Kasserade röstsedlar	3 989	1 289	1 457	1 387	1 420
% ²	1,6	0,6	0,6	0,5	0,5
%:a koko maassa ² • I hela landet i % ²	1,7	0,8	0,6	0,6	0,5

¹ Äänioikeutetuista. • Av de röstberättigade.² Annetuista äänestyslippuista. • Av angivna röstsedlar.

Lähde: Tilastokeskus.

Källa: Statistikcentralen.

Valitut kaupunginvaltuutetut puolueittain • Valda stadsfullmäktige partivis

	1997	2001	2005	2009	2013
Kok. • Saml.	26	25	25	26	23
SDP	21	18	21	16	15
Vas. • Vänst.	5	7	8	7	9
RKP • SFP	6	6	6	5	5
Vihr. • De gröna	18	21	17	21	19
PS • SAF	–	–	1	4	8
KD	2	3	2	2	2
Kesk. • Cent.	2	4	4	3	3
SKS • FFB	3	–	–	–	–
Sit. • Obundna	1	1	–	–	–
SKP • FKP	–	–	1	1	1
Muutos 99 • Förändring 99	1	–	–	–	–
Yhteensä • Totalt	85	85	85	85	85
Näistä naisia • Av dessa kvinnor	38	39	45	49	42

Lähde: Tilastokeskus.

Källa: Statistikcentralen.

Hyväksytyt äänestysliput puolueittain • Godkända röstsedlar partivis

	1996	2000	2004	2008	2012	
					Helsinki ● Helsingfors	Koko maa ● Hela landet
Kok. ● Saml.	66 369	66 089	73 530	81 205	76 813	545 889
SDP	56 507	46 772	61 133	49 656	48 070	487 924
Vas. ● Vänst.	18 833	18 685	23 199	23 402	28 906	199 615
RKP ● SFP	21 842	17 369	19 743	17 364	17 275	117 865
Vihr. ● De Gröna	45 021	53 760	51 820	64 556	63 753	213 100
PS ● SAF	545	–	4 054	14 730	26 816	307 797
KD ¹	6 043	7 908	7 222	7 752	6 298	93 257
Kesk. ● Cent.	9 075	10 529	14 084	11 833	10 415	465 166
REM ● REFO	–	306	–	–	–	–
LIB ²	735	–	404	–	–	–
SKS ³ ● FFB ³	12 455	–	–	–	–	–
Sit. ● Obundna	2 816	3 519	–	–	–	–
Muut ● Övriga	4 060	3 424	5 716	7 296	7 021	62 908
Yhteensä ● Totalt	244 301	228 361	260 905	277 794	285 367	2 493 521
	%					
Kok. ● Saml.	27,2	28,9	28,2	29,2	26,9	21,9
SDP	23,1	20,5	23,5	17,9	16,8	19,6
Vas. ● Vänst.	7,7	8,2	8,8	8,4	10,1	8,0
RKP ● SFP	8,9	7,6	7,6	6,3	6,1	4,7
Vihr. ● De Gröna	18,4	23,5	19,8	23,2	22,3	8,5
PS ● SAF	0,2	–	1,5	5,3	9,4	12,3
KD ¹	2,5	3,5	2,8	2,8	2,2	3,7
Kesk. ● Cent.	3,7	4,6	5,4	4,3	3,6	18,7
REM ● REFO	–	0,1	–	–	–	–
LIB ²	0,3	–	0,2	–	–	–
SKS ³ ● FFB ³	5,1	–	–	–	–	–
Sit. ● Obundna	1,2	1,5	–	–	–	–
Muut ● Övriga	1,7	1,5	2,2	2,6	2,5	2,5
Yhteensä ● Totalt	100	100	100	100	100	100

¹ 20.6.2001 lähtien Suomen Kristillisdemokraatit (KD). ● Fr.o.m. 20.6.2001 Kristdemokraterna i Finland (KD).

² 12.4.2002 lähtien Liberaalit (LIB). ● Fr.o.m. 12.4.2002 Liberalerna (LIB).

³ Vuodesta 2003 Suomen Kansan Sinivalikoiset (SKS). ● Fr.o.m. 2003 Finlands Folkets Blåvita rp (FFB).

Lähde: Tilastokeskus.

Källa: Statistikcentralen.

Puolueiden kannatus- ja äänestysprosentti suur- ja peruspiireittäin

● Partiernas röstandelar samt valdeltagandet stordistrikts- och distriktsvis (%)

	Vas. ● Vänst.	SDP ● Cent.	Kesk. ● Cent.	KD	RKP ● SFP	Kok. ● Saml.	Vihreät ● De Gröna	PS ● SAF	Muut ● Övriga	Äänestys- % ● Valdel- tagande
Koko kaupunki ● Hela staden	10,1	16,8	3,6	2,2	6,1	26,9	22,3	9,4	2,5	57,4
1. Eteläinen suurpiiri ● Södra stordistriktet	6,5	8,6	2,9	1,3	12,2	37,1	25,2	4,8	1,4	66,0
101 Vironniemen peruspiiri ● Estnäs distrikt	7,8	9,1	2,7	1,2	10,4	33,4	29,3	4,6	1,5	68,3
102 Ullanlinnan peruspiiri ● Ulrikasborgs distrikt	6,3	8,0	2,1	0,9	16,6	36,6	24,0	4,2	1,4	66,2
103 Kampinmalmin peruspiiri ● Kampmalmens distrikt	7,7	9,1	2,8	1,4	9,8	36,7	25,7	5,2	1,6	63,3
104 Taka-Töölön peruspiiri ● Bortre Tölö distrikt	6,5	8,7	3,1	1,8	10,5	36,2	27,0	4,6	1,6	65,7
105 Lauttasaaren peruspiiri ● Drumsö distrikt	4,3	8,3	3,5	1,3	13,6	40,7	21,8	5,3	1,2	68,4
2. Läntinen suurpiiri ● Västra stordistriktet	8,4	15,3	4,1	2,5	6,9	28,6	22,9	9,0	2,3	59,0
201 Reijolan peruspiiri ● Grejus distrikt	9,0	12,9	3,3	2,3	7,0	27,7	28,8	6,7	2,3	62,4
202 Munkkiniemen peruspiiri ● Munksnäs distrikt	5,2	8,9	3,4	1,6	11,4	41,7	21,0	5,1	1,6	68,5
203 Haagan peruspiiri ● Haga distrikt	8,8	15,6	4,8	2,9	6,6	26,1	24,3	8,6	2,3	59,2
204 Pitäjänmäen peruspiiri ● Sockenbacka distrikt	7,5	17,5	4,6	2,9	4,0	26,8	21,8	12,5	2,3	56,2
205 Kaarelan peruspiiri ● Kårböle distrikt	10,4	21,8	4,6	3,0	4,1	20,7	19,2	13,5	2,7	52,0
3. Keskinen suurpiiri ● Mellersta stordistriktet	17,3	16,0	2,8	1,7	3,1	15,8	31,8	7,7	3,8	59,5
301 Kallion peruspiiri ● Berghälls distrikt	16,8	14,7	3,0	1,6	2,8	17,3	33,0	7,4	3,4	59,3
302 Alppiharjun peruspiiri ● Åshöjdens distrikt	17,0	13,1	2,9	1,6	2,5	13,9	32,0	7,0	3,8	58,0
303 Vallilan peruspiiri ● Vallgårds distrikt	19,9	16,8	2,3	1,7	2,9	13,1	36,7	9,0	4,4	56,6
304 Pasilan peruspiiri ● Böle distrikt	14,5	20,5	3,8	2,4	3,2	19,1	22,6	9,9	4,0	56,0
305 Vanhankaupungin peruspiiri ● Gammelstadens distrikt	17,7	17,2	2,4	1,4	3,8	15,3	31,3	7,0	3,9	63,7
4. Pohjoinen suurpiiri ● Norra stordistriktet	7,4	16,6	4,1	2,0	3,7	36,0	19,5	8,7	2,0	65,3
401 Maunulan peruspiiri ● Månsas distrikt	11,8	20,9	3,7	2,3	5,1	14,8	23,2	13,8	4,4	52,8
402 Länsi-Pakilan peruspiiri ● Västra Baggböle distrikt	4,8	12,3	2,8	1,9	3,4	49,5	17,8	6,2	1,3	67,5
403 Tuomarinkylän peruspiiri ● Domarby distrikt	5,0	14,4	3,6	2,1	3,0	43,0	18,1	7,4	1,2	72,6
404 Oulunkylän peruspiiri ● Äggelby distrikt	9,5	19,6	5,1	2,2	3,7	27,5	20,8	9,4	2,3	63,3
405 Itä-Pakilan peruspiiri ● Östra Baggböle distrikt	5,2	15,0	5,4	1,4	4,6	49,8	18,4	9,8	1,5	67,6
5. Koillinen suurpiiri ● Nordöstra stordistriktet	10,6	24,4	5,0	3,1	2,3	22,2	17,2	12,9	2,3	54,2
501 Latokartanon peruspiiri ● Ladugårdens distrikt	12,5	20,7	5,7	3,2	2,4	18,4	23,8	10,8	2,6	54,0
502 Pukinmäen peruspiiri ● Bocksbacka distrikt	10,2	25,6	6,3	2,8	2,9	20,8	16,4	12,5	2,5	52,4
503 Malmin peruspiiri ● Malms distrikt	9,8	25,4	4,8	2,8	2,6	23,4	16,2	13,0	2,0	54,6
504 Suutarilan peruspiiri ● Skomakarböle distrikt	8,4	27,8	4,7	3,2	2,2	24,6	13,9	13,0	2,2	56,3
505 Puistolän peruspiiri ● Parkstads distrikt	10,0	23,6	4,3	3,3	1,9	27,0	15,3	12,4	2,2	57,5
506 Jakomäen peruspiiri ● Jakobacka distrikt	13,7	30,2	3,8	3,4	1,4	10,1	8,7	25,4	3,3	41,6
6. Kaakkoinen suurpiiri ● Sydöstra stordistriktet	9,9	15,8	3,2	2,3	5,7	29,4	21,6	9,6	2,5	60,8
601 Kulosaaren peruspiiri ● Brändö distrikt	4,4	7,0	3,7	1,2	17,6	41,3	19,2	4,8	0,9	70,3
602 Herttoniemen peruspiiri ● Hertonäs distrikt	12,5	17,9	3,0	2,1	3,4	22,0	25,2	10,3	3,4	56,9
603 Laajasalon peruspiiri ● Degerö distrikt	7,4	14,9	3,4	2,9	6,1	37,3	16,8	9,6	1,6	65,1
7. Itäinen suurpiiri ● Östra stordistriktet	10,7	24,7	3,8	2,7	4,7	22,2	14,3	14,2	2,7	51,2
701 Vartiokylän peruspiiri ● Botby distrikt	9,6	21,3	3,2	2,2	5,6	28,2	15,2	12,3	2,5	54,9
702 Myllypuron peruspiiri ● Kvarnbäckens distrikt	9,9	31,5	3,3	2,6	4,3	19,0	14,2	12,7	3,0	52,0
703 Mellunkylän peruspiiri ● Mellungsby distrikt	11,7	28,5	4,0	3,2	3,3	17,0	11,7	17,5	3,2	46,2
704 Vuosaaren peruspiiri ● Nordsjö distrikt	10,8	21,8	4,0	2,7	5,5	23,9	16,0	12,9	2,3	53,7
8. Östersundomin suurpiiri										
● Östersundoms stordistrikt	1,5	5,5	2,8	2,7	21,9	47,5	10,4	8,5	1,4	64,5
801 Östersundomin peruspiiri ● Östersundoms distrikt	1,5	5,5	2,8	2,7	21,9	47,5	10,4	8,5	1,4	64,5
Osoitteettomat ● Adresslösa	12,2	13,1	4,5	2,4	5,2	21,1	20,3	14,8	6,4	13,1

Lähde: Tilastokeskus.
Källa: Statistikcentralen.

Äänioikeutetut, äänestäneet sekä hylätyt äänestysliput • Röstberättigare, valdeltagande samt kasserade röstsedlar

	2007 ¹	2007 ²	2011 ¹	2011 ²	2015 ¹	2015 ²
Äänioikeutettuja • Röstberättigade	441 229	40 073	454 861	44 720	472 893	48 982
%:a koko maan äänioikeutetuista • i % av samtliga röstberättigade i landet	10,3	19,2	10,4	19,6	11,2	20,2
Miehiä • Män	199 760	14 383	207 028	16 514	216 144	18 303
Naisia • Kvinnor	241 469	25 690	247 833	28 206	256 749	30 679
Äänestäneitä • Valdeltagande	313 859	4 386	343 523	6 446	355 359	6 888
% ³	71,1	10,9	75,5	14,4	75,1	14,1
%:a koko maassa ³ • I hela landet i % ³	67,9	8,6	70,5	10,6	70,1	10,1
Miehiä • Män	159 327	2 679
% ³	73,7	14,6
Naisia • Kvinnor	196 032	4 209
% ³	76,4	13,7
Hylätyt äänestyslippuja • Kasserade röstsedlar	3 321	..	2 084	..	2 372	..
% ⁴	1,1	..	0,6	..	0,7	..
%:a koko maassa ⁴ • I hela landet i % ⁴	0,7	..	0,6	..	0,5	..

¹ Vain Suomessa henkikirjoitetut. • Endast i Finland mantalsskrivna personer.

² Suomessa henkikirjoittamattomat Suomen kansalaiset, jotka olivat tai olivat olleet Suomessa väestökirjoihin merkittyjä. • Finska medborgare som inte mantalsskrivits i Finland och vilka var eller hade varit antecknade i befolkningsböckerna i Finland.

³ Äänioikeutetuista. • Av de röstberättigade.

⁴ Annetuista äänestyslipuista. • Av avgivna röstsedlar.

Lähde: Tilastokeskus.

Källa: Statistikcentralen.

Helsingin vaalipiiristä valitut kansanedustajat puolueittain • Riksdagsmän som invalts i Helsingfors valkrets partivis

	2007		2011		2015	
	Yhteensä • Totalt	N • Kv.	Yhteensä • Totalt	N • Kv.	Yhteensä • Totalt	N • Kv.
SDP	5	3	4	2	4	2
Kok. • Saml.	8	4	6	2	6	2
Vihreät • De Gröna	5	4	4	2	5	2
RKP • SFP	1	1	1	1	1	1
Vas. • Vänst.	1	–	2	1	2	1
Kesk. • Cent.	1	1	1	1	1	–
PS • SAF	–	–	3	–	3	–
Yhteensä • Totalt	21	13	21	9	22	8

Lähde: Tilastokeskus.

Källa: Statistikcentralen.

Hyväksytyt äänestysliput puolueittain • Godkända röstsedlar partivis

	2007	2011	2015	
			● Helsingfors Helsinki	● Hela landet Koko maa
SDP	67 122	60 921	55 874	490 102
Kok. ● Saml.	94 581	94 957	93 392	540 212
Vihreät ● De Gröna	63 440	58 032	67 806	253 102
RKP ● SFP	18 894	20 007	24 645	144 802
Vas. ● Vänst.	21 366	36 332	35 435	211 702
Kesk. ● Cent.	21 703	15 672	25 947	626 218
PS ● SAF	9 188	45 266	40 583	524 054
KD ³	7 903	8 262	6 407	105 134
SKS ¹ ● FFB ¹	224	–	–	–
LIB ²	1 416	–	–	–
Muut ● Övriga	9 087	8 436	9 786	73 133
Yhteensä ● Totalt	314 924	347 885	359 875	2 968 459
SDP	21,4	17,5	15,5	16,5
Kok. ● Saml.	30,0	27,3	26,0	18,2
Vihreät ● De Gröna	20,1	16,7	18,8	8,5
RKP ● SFP	5,9	5,8	6,9	4,9
Vas. ● Vänst.	6,8	10,4	9,9	7,1
Kesk. ● Cent.	6,9	4,5	7,2	21,1
PS ● SAF	2,9	13,0	11,3	17,7
KD ³	2,5	2,4	1,8	3,5
SKS ¹ ● FFB ¹	0,1	–	–	–
LIB ²	0,4	–	–	–
Muut ● Övriga	2,9	2,4	2,7	2,5
Yhteensä ● Totalt	100	100	100	100

¹ Vuodesta 2003 Suomen Kansan Sinivalikoiset (SKS). ● Fr.o.m. 2003 Finlands Folkets Blåvita rp (FFB).² 12.4.2002 lähtien Liberaalit (LIB). ● Fr.o.m. 12.4.2002 Liberalerna (LIB).³ 20.6.2001 lähtien Suomen Kristillisdemokraatit (KD). ● Fr.o.m. 20.6.2001 Kristdemokraterna i Finland (KD).

Lähde: Tilastokeskus.

Källa: Statistikcentralen.

Puolueiden kannatus- ja äänestysprosentti suur- ja peruspiireittäin

● Partiernas röstandelar samt valdeltagandet stordistrikts- och distriktsvis (%)

	Vas. ● Vänst.	SDP	Kesk. ● Cent.	RKP SFP	Kok. ● Saml.	Vihreät ● De Gröna	PS ● SAF	KD	Muut ● Övriga	Äänestys% ● Valdel- tagande
Koko kaupunki¹ ● Hela staden¹	9,9	15,5	7,2	6,9	26,0	18,8	11,3	1,8	2,7	75,1
1. Eteläinen suurpiiri ● Södra stordistriktet	6,7	8,4	5,5	12,6	37,8	20,7	5,3	1,2	1,9	82,9
101 Vironniemen peruspiiri ● Estnäs distrikt	7,9	9,6	5,5	9,8	36,8	22,0	5,4	1,3	1,8	84,6
102 Ullanlinnan peruspiiri ● Ulrikasborgs distrikt	6,5	6,6	4,4	17,5	38,6	20,0	3,9	0,8	1,7	82,6
103 Kampinmalmin peruspiiri ● Kampmalmens distrikt	7,5	9,3	5,7	10,1	36,8	21,6	5,7	1,1	2,3	81,7
104 Taka-Töölön peruspiiri ● Bortre Tölö distrikt	7,5	8,6	5,7	10,3	37,2	22,6	5,0	1,3	1,9	81,7
105 Lauttasaaren peruspiiri ● Drumsö distrikt	4,5	8,3	6,3	14,2	39,3	18,2	6,2	1,4	1,7	83,8
2. Läntinen suurpiiri ● Västra stordistriktet	8,1	14,9	8,3	7,1	27,2	18,6	11,1	2,1	2,7	76,7
201 Reijolan peruspiiri ● Grejus distrikt	13,0	16,6	9,1	9,7	35,1	29,8	10,9	2,4	3,5	78,9
202 Munkkiniemen peruspiiri ● Munksnäs distrikt	5,2	9,2	7,1	11,9	39,5	17,1	6,6	1,5	2,0	83,1
203 Haagan peruspiiri ● Haga distrikt	5,4	10,9	6,9	5,1	17,9	13,4	6,8	1,9	1,7	75,7
204 Pitäjänmäen peruspiiri ● Sockenbacka distrikt	7,2	16,7	9,1	4,8	25,7	17,6	13,6	2,2	3,0	74,0
205 Kaarelan peruspiiri ● Kårböle distrikt	9,1	20,2	8,9	4,5	20,2	15,2	16,5	2,3	3,2	71,8
3. Keskinen suurpiiri ● Mellersta stordistriktet	18,1	14,5	5,3	4,6	17,2	26,9	8,6	1,4	3,6	77,0
301 Kallion peruspiiri ● Berghälls distrikt	18,2	13,1	5,1	4,2	18,6	28,6	7,5	1,2	3,6	77,3
302 Alppiharjun peruspiiri ● Åshöjdens distrikt	18,7	13,0	4,8	4,2	17,1	28,6	8,3	1,1	4,4	75,7
303 Vallilan peruspiiri ● Vallgårds distrikt	14,5	17,7	7,6	4,2	18,4	19,7	12,1	1,8	4,1	77,7
304 Pasilan peruspiiri ● Böle distrikt	19,9	13,9	4,9	5,2	14,6	27,4	9,4	1,3	3,5	74,8
305 Vanhankaupungin peruspiiri ● Gammelstadens distrikt	17,9	16,5	5,2	5,1	16,5	25,9	8,3	1,5	3,1	79,4
4. Pohjoinen suurpiiri ● Norra stordistriktet	7,7	16,1	8,7	4,6	31,8	15,9	11,1	1,7	2,3	79,8
401 Maunulan peruspiiri ● Månsas distrikt	12,5	19,1	7,0	4,8	18,1	18,8	14,0	1,7	4,1	68,8
402 Länsi-Pakilan peruspiiri ● Västra Baggböle distrikt	4,3	12,6	8,5	4,9	45,1	13,1	8,3	1,7	1,5	82,7
403 Tuomarinkylän peruspiiri ● Domarby distrikt	5,0	15,2	9,3	3,8	38,8	14,2	10,5	1,6	1,6	85,3
404 Oulunkylän peruspiiri ● Äggelby distrikt	9,3	17,5	9,3	4,8	26,0	17,4	11,5	2,0	2,3	79,5
405 Itä-Pakilan peruspiiri ● Östra Baggböle distrikt	4,1	13,5	9,6	5,0	41,7	13,2	10,6	0,9	1,5	82,9
5. Koillinen suurpiiri ● Nordöstra stordistriktet	9,3	20,4	9,6	3,1	20,6	14,7	17,0	2,4	2,9	71,5
501 Latokartanon peruspiiri ● Ladugårdens distrikt	11,1	18,6	9,7	3,2	18,1	19,6	14,1	2,4	3,3	74,3
502 Pukinmäen peruspiiri ● Bocksbacka distrikt	8,9	22,6	10,4	2,9	19,0	13,9	16,3	2,5	3,5	70,4
503 Malmin peruspiiri ● Malms distrikt	8,9	20,7	9,7	3,5	21,6	13,6	17,2	2,1	2,7	72,6
504 Suutarilan peruspiiri ● Skomakarböle distrikt	7,6	21,8	9,8	2,9	21,5	12,0	19,4	2,5	2,5	75,7
505 Puistolalan peruspiiri ● Parkstads distrikt	8,5	20,0	9,7	2,7	24,6	12,9	16,3	2,7	2,6	75,4
506 Jakomäen peruspiiri ● Jakobacka distrikt	10,3	25,6	7,6	1,8	9,7	9,9	27,3	3,0	4,9	60,6
6. Kaakkoinen suurpiiri ● Sydöstra stordistriktet	10,1	15,8	6,6	6,4	27,0	18,5	11,6	1,7	2,4	78,6
601 Kulosaaren peruspiiri ● Brändö distrikt	4,7	7,4	5,8	17,2	40,6	16,7	5,7	0,7	1,3	83,6
602 Herttoniemen peruspiiri ● Hertonäs distrikt	11,1	15,5	5,5	4,1	19,7	19,4	10,9	1,5	2,4	72,8
603 Laajasalon peruspiiri ● Degerö distrikt	7,4	14,9	7,8	6,8	33,1	14,5	11,4	1,9	2,2	79,4
7. Itäinen suurpiiri ● Östra stordistriktet	9,1	23,2	7,7	4,8	19,6	13,0	17,8	2,1	2,9	70,1
701 Vartiokylän peruspiiri ● Botby distrikt	8,3	20,2	7,4	5,5	25,1	14,1	15,3	1,6	2,5	71,1
702 Myllypuron peruspiiri ● Kvarnbäckens distrikt	10,8	27,2	8,2	4,6	18,8	15,3	19,2	2,6	3,4	70,0
703 Mellunkylän peruspiiri ● Mellungsby distrikt	10,2	26,7	7,8	3,5	14,0	10,7	21,4	2,3	3,3	65,8
704 Vuosaaren peruspiiri ● Nordsjö distrikt	8,4	21,3	7,7	5,6	21,8	14,2	16,1	2,2	2,8	73,4
8. Östersundomin suurpiiri										
● Östersundoms stordistrikt	2,1	6,6	9,0	20,7	40,0	8,0	9,9	2,6	1,2	80,2
801 Östersundomin peruspiiri ● Östersundoms distrikt	2,1	6,6	9,0	20,7	40,0	8,0	9,9	2,6	1,2	80,2
Osoitteettomat ● Adresslösa	6,5	25,5	8,0	9,3	22,8	9,0	13,4	2,1	3,3	27,5

¹ Suomessa asuvat. ● Finland bosatta.Lähde: Helsingin kaupungin tietokeskuksen tilastoja.
Källa: Helsingfors stads faktacentrals statistik.

Äänioikeutetut, äänestäneet sekä hylätyt äänestysliput • Röstberättigade, valdeltagande samt kasserade röstsedlar

	2000		2006		2012	
	1. kierros • 1. omgång	2. kierros • 2. omgång	1. kierros • 1. omgång	2. kierros • 2. omgång	1. kierros • 1. omgång	2. kierros • 2. omgång
Äänioikeutettuja • Röstberättigade	468 770	468 770	478 589	478 589	502 960	502 960
Helsingissä ¹ • I Helsingfors ¹	431 382	431 382	439 144	439 144	457 588	457 588
Ulkomailla ² • I utlandet ²	37 388	37 388	39 445	39 445	45 372	45 372
Äänestäneitä • Valdeltagande	341 480	348 529	340 649	356 786	358 412	350 718
Helsingissä ¹ • I Helsingfors ¹	336 952	343 767	335 229	350 856	350 317	342 487
% ³	78,1	79,7	76,3	79,9	76,6	74,8
Ulkomailla ² • I utlandet ²	4 528	4 762	5 420	5 930	8 095	8 231
% ³	12,1	12,7	13,7	15,0	17,8	18,1
Hylätyjä äänestyslippuja • Kasserade röstsedlar						
Helsingissä • i Helsingfors	1 148	2 521	1 184	1 752	1 293	2 709
% ⁴	0,3	0,7	0,3	0,5	0,4	0,8

¹ Vain Helsingissä henkikirjoitetut. • Endast i Helsingfors mantalskrivna.

² Suomessa henkikirjoittamattomat Suomen kansalaiset, jotka olivat tai olivat olleet Suomessa väestökirjoihin merkittyjä • Finska medborgare som inte mantalskrivits i Finland och vilka var eller hade varit antecknade i befolkningsböckerna i Finland.

³ Äänioikeutetuista. • Av de röstberättigade.

⁴ Vuosina 2000, 2006 ja 2012 hylätyjen äänien osuus on laskettu annetuista äänestyslipuista. • Andelen kasserade röster för åren 2000, 2006 och 2012 gäller de avgivna röstsedlarna.

Lähde: Tilastokeskus.

Källa: Statistikcentralen.

Kunnallisvaalit 2012 puolueiden kannatus Helsingissä

Partiernas röstandelar i Helsingfors vid kommunalvalen

Various political parties' shares of votes in Helsinki at the municipal elections

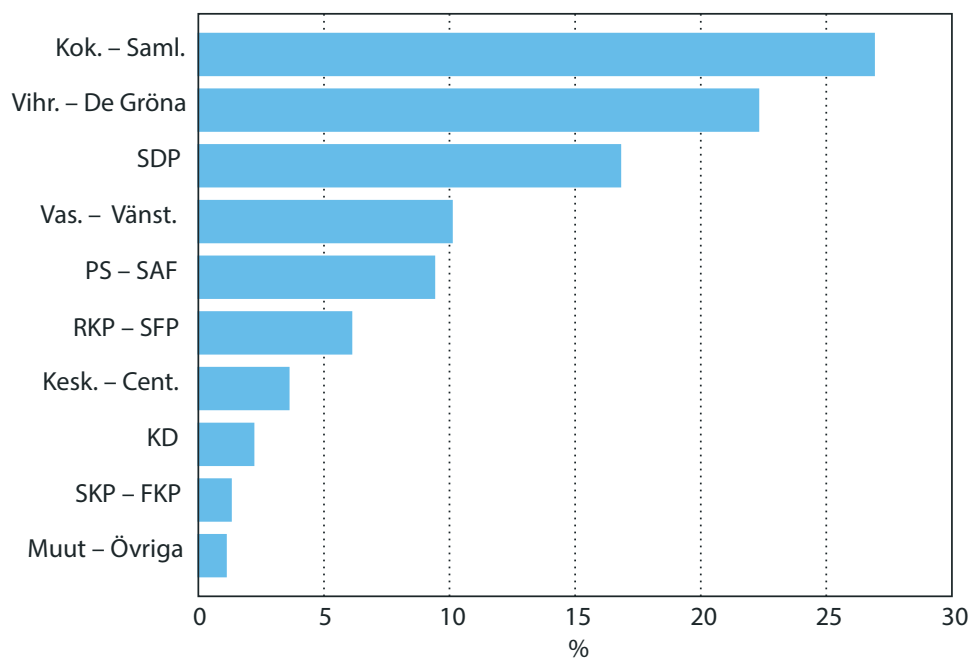

Lähde: Tilastokeskus.
Källa: Statistikcentralen.

Kansanedustajain vaalit 2015 puolueiden kannatus Helsingissä

Partiernas röstandelar i Helsingfors vid riksdagsmannavaalen

Various political parties' shares of votes in Helsinki at the parliamentary elections

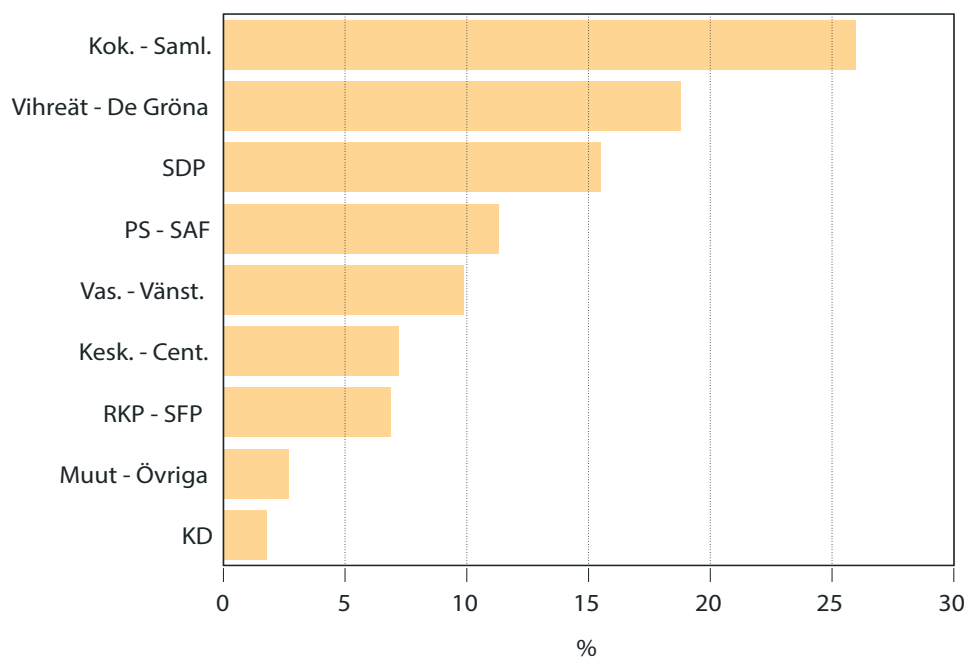

Lähde: Tilastokeskus.
Källa: Statistikcentralen.

Äänioikeutetut, äänestäneet sekä hylätyt äänestysliput • Röstberättigade, valdeltagande samt kasserade röstsedlar

	2009		2014	
	Helsinki • Helsingfors	Koko maa • Hela landet	Helsinki • Helsingfors	Koko maa • Hela landet
Äänioikeutettuja • Röstberättigade	489 968	4 332 457	516 194	4 440 297
Äänestäneitä • Valdeltagande	230 729	1 672 434	250 194	1 736 618
%:a äänioikeutetuista • av de röstberättigade i %	47,1	38,6	48,5	39,1
Hylättyjä äänestyslippuja • Kasserade röstsedlar	926	7 603	1 255	10 435
%:a annetuista äänestyslipuista • av avgivna röstsedlar i %	0,4	0,5	0,5	0,6

Lähde: Tilastokeskus ja Helsingin kaupungin tietokeskuksen tilastoja.
Källa: Statistikcentralen och Helsingfors stads faktacentrals statistik.

Hyväksytyt äänestysliput puolueittain • Godkända röstsedlar partivis

	Helsinki - Helsingfors		Koko maa - Hela landet		Valitut edustajat • Valda representanter
	Hyväksytyt äänestysliput • Godkända röstsedlar	%	Hyväksytyt äänestysliput • Godkända röstsedlar	%	
Kok. • Saml.	69 836	28,1	390 112	22,6	3
Kesk. • Cent.	16 734	6,7	339 398	19,7	3
SDP	29 047	11,7	212 211	12,3	2
PS • SAF	23 606	9,5	222 102	12,9	2
Vihr. • De Gröna	49 167	19,8	160 967	9,3	1
RKP • SFP	17 062	6,9	116 423	6,7	1
Vas. • Vänst.	29 751	12,0	160 818	9,3	1
KD	8 110	3,3	90 347	5,2	–
SKP • FKP	835	0,3	5 963	0,3	–
PP	2 663	1,1	12 355	0,7	–
KA	306	0,1	2 707	0,2	–
IP	703	0,3	5 688	0,3	–
Muut • Övriga	955	0,3	6 635	0,4	–
Yhteensä • Totalt	248 775	100	1 725 726	100	13

Lähde: Tilastokeskus ja Helsingin kaupungin tietokeskuksen tilastoja.
Källa: Statistikcentralen och Helsingfors stads faktacentrals statistik.

Pohjoismaiset suurkaupungit

Nordiska storstäder

Major Cities of Scandinavia

Kuvio- ja taulukkoluetelo

Figur- och tabellförteckning

List of diagrams and tables

	Väkiluku 1.1.1975–2015	270
	Folkmängd Population	
	Kansainvälinen lentoliikenne 1991–2013	287
	Utrikesflygtrafik International air traffic	
16.1	Pinta-ala ja väestötiheys 1.1.2014	271
	Areal och folktäthet Area and population density	
16.2	Väkiluku 1.1.1975–2015 sekä väestöennuste 2025	272
	Folkmängd samt folkmängdsprognos Population and population projection	
16.3	Väestö iän mukaan 1.1.2014	274
	Befolkning efter ålder Population by age	
16.4	Väestömuutokset 2013	275
	Folkmängdens förändringar Vital statistics	
16.5	Syntyneet, kuolleet, avioliitot ja avioerot 2013	276
	Födda, döda, äktenskap och skillsmässor Births, deaths, marriages and divorces	
16.6	Kuolleet iän mukaan 2013	277
	Döda efter ålder Deaths by age	
16.7	Väestön (25–64-v.) koulutustaso koulutusvuosien mukaan 1.1.2013	278
	Befolkningens (25–64-åringar) utbildning enligt antal skolningsår Education level of 25–64 year olds, in terms of years of education	
16.8	Ulkomaiden kansalaiset 1.1.2014	279
	Utländska medborgare Non nationals	
16.9	Työpaikat toimialan mukaan (TOL 2008) 1.1.2013	280
	Arbetsplatser efter näringsgren (NI 2008) Jobs by industry	

16.10 Työhön osallistuvuusosuus 1.1.2013 (20–64-vuotiaat)	282
Förvärvsarbetsfrekvensen (20–64-åringar)	
Labor force as a percentage of total population	
16.11 Työllinen työvoima iän mukaan 1.1.2013	283
Sysselsatt arbetskraft efter ålder	
Employed labor force by age	
16.12 Työttömät työnhakijat iän mukaan 2012 (vuosikeskiarvo)	284
Arbetslösa arbetssökande efter ålder (årsmedeltal)	
Unemployed applicants for work by age (annual mean)	
16.13 Asuntokanta talotyyppin ja huoneistotyyppin mukaan 1.1.2014	285
Bostadsstruktur efter hustyp och lägenhetstyp	
Dwellings by type of building and size of dwelling	
16.14 Valmistuneet asunnot huoneistotyyppin mukaan 2013	286
Färdigställda bostäder efter lägenhetstyp	
New dwellings completed by size of dwelling	
16.15 Lentoliikenne 2013	287
Flygtrafik	
Air traffic	
16.16 Kunnallisvaalit	288
Kommunala val	
Elections to local councils	

Käsitteet ja määritelmät

Vuosikirjan Pohjoismaisia suurkaupunkeja käsittelevässä osassa on pääsääntöisesti tiedot kolmelta aluetasolta eli kuudestatoista suurkaupungista, niiden seuduista ja koko maasta.

Osion tiedot perustuvat NORDSTAT-tilastotietokantaan, joka sisältää tietoja väestöstä, väestönmuutoksista, työvoimasta, koulutusasteesta, työpaikoista ja työvoimasta, asumisesta, rakentamisesta, matkailusta, liikenteestä ja vaaleista. NORDSTAT-tilastotietokannan tiedot löytyvät myös internetistä Helsingin kaupungin tietokeskuksen kotisivuilta, Pääkaupunkiseudun tietokannasta <http://www.hel.fi/tietokeskus/> ja tietokannan omalta kotisivulta <http://www.nordstat.org>. Tietokannasta tuotetaan vuosittain englanninkielinen julkaisu ”Nordic Major City Statistics”.

Suurkaupunkiseutujen määritelmä

Pohjoismaiset suurkaupunkiseudut ovat toiminnallisia alueita, luonnollisia asunto- ja työmarkkina-alueita. Jokaisella seudulla on ydinkunta – vähintään 100 000 asuk-

¹ Vuonna 1992 ilmestynyt julkaisu Nordiska storstadsregioner i text och siffror (sekä englannin kielinen painos Major City Regions of Scandinavia – facts and figures, Helsingin kaupungin tietokeskus, Helsinki 1992) esitteli ensimmäistä kertaa pohjoismaiset pääkaupungit ja muut suurkaupungit seutuineen vertailukelpoisten tilastojen avulla. Tällöin perustettiin myös tietokanta NORDSTAT. Tietokanta päivitetään vuosittain ko. kaupunkien tilasto- ja tutkimusyksiköiden yhteistyönä. Uusin tietokantaan perustuva julkaisu on laadittu v. 2008 ”Nordic Major City Statistics. Data on 16 major cities and their regions. From the NORDSTAT database.” Utrednings- och statistikkontoret, Stockholms stad, Stockholm 2008.

kaan suurkaupunki – joka yhdessä ympäröivien kuntien kanssa muodostaa selkeän työssäkäyntialueen. Seuraavassa esitetään Pohjoismaisiin suurkaupunkiseutuihin kuuluvat kunnat maittäin.

Suomi

Helsingin seutu

Helsingin seutu käsittää Helsingin sekä 13 muuta kuntaa: Espoo, Kauniainen, Vantaa, Hyvinkää, Kerava, Kirkkonummi, Nurmijärvi, Sipoo, Järvenpää, Tuusula, Vihti ja 1.1.2005 alkaen Mäntsälä ja Pornainen.

Tampereen seutu

Tampereen seutuun kuuluvat Tampere ja 7 ympäröivää kuntaa: Kangasala, Lempäälä, Nokia, Pirkkala, Ylöjärvi, Vesilahti ja 1.1.2010 lähtien Orivesi.

Oulun seutu

Oulun seutu käsittää Oulun lisäksi kuusi kuntaa: Kempele, Muhos, Hailuoto 1.1.1999 lähtien sekä Liminka, Lumijoki ja Tyrnävä 1.1.2001 lähtien.

Turun seutu

Turun seutu koostuu Turusta sekä seuraavasta 10 kunnasta: Kaarina, Lieto, Masku, Mynämäki, Naantali, Nousiainen, Paimio, Raisio, Rusko ja Sauvo.

Ruotsi

Tukholman seutu

Tukholman seutu koostuu Tukholman lisäksi Tukholman läänin 25 kunnasta: Danderyd, Ekerö, Järfälla, Lidingö, Norrtälje, Sigtuna, Sollentuna, Solna, Sundbyberg, Täby, Upplands-Bro, Upplands-Väsby, Vallentuna, Vaxholm, Österåker, Botkyrka, Haninge, Huddinge, Nacka, Nykvarn, Nynäshamn, Salem, Sodertälje, Tyresö ja Värmdö.

Göteborgin seutu

Göteborgin seutu käsittää Göteborgin sekä 12 muuta kuntaa: Ale, Alingsås, Härryda, Kungsbacka, Kungälv, Lerum, Lilla Edet, Mölndal, Partille, Stenungsund, Tjörn ja Öckerö.

Malmön seutu

Malmön seutu käsittää yhteensä 12 kuntaa: Eslöv, Höör, Malmö, Lund, Trelleborg, Vellinge, Kävlinge, Skurup, Svedala, Staffanstorps, Lomma ja Burlöv.

Norja

Oslon seutu

Oslon seutuun kuuluvat Oslon kaupunki sekä Akershus fylke, joka koostuu 22 kunnasta: Vestby, Ski, Ås, Frogn, Nesodden, Oppegård, Baerum, Asker, Aurskog-Høland, Sørum, Fet, Raelingen, Enebakk, Lørenskog, Skedsmo, Nittedal, Gjerdrum, Ullensaker, Nes, Eidsvoll, Nannestad och Hurdal.

Bergenin seutu

Bergenin seutuun kuuluu Bergenin lisäksi 17 kuntaa: Fusa, Samnanger, Os, Austevoll, Sund, Fjell, Askøy, Vaksdal, Modalen, Osterøy, Meland, Øygarden, Radøy, Lindås, Austrheim, Fedje ja Masfjorden.

Stavangerin seutu

Stavangerin seutu koostuu Stavangerin lisäksi 9 kunnasta: Sandnes, Hå, Klepp, Time, Gjesdal, Sola, Randaberg, Strand ja Rennesøy.

Trondheimin seutu

Trondheimin seutuun kuuluu Trondheim sekä 5 ympäröivää kuntaa: Melhus, Skaun, Klaebu, Malvik ja Stjørdal.

Tanska

1.1.2007 lähtien Tanskan 271 kuntaa ja 14 lääniä muutettiin 98 kunnaksi ja 5 seuduksi. Kuntamuutoksen myötä Kööpenhaminan seutu pieneni ja Aalborgin ja Århusin seudut laajenivat. Tässä julkaisussa tiedot ennen vuotta 2007 ovat vanhan kuntajaon mukaisia.

Kööpenhaminan seutu

Kööpenhaminan seudun muodostavat hallinnollinen pääkaupunkiseutu (Region Hovedstaden) ja osia Sjællandin seudusta. Siihen kuuluvat keskeiset Kööpenhaminan ja Frederiksbergin kunnat sekä 31 ympäristökuntaa: Albertslund, Allerød, Ballerup, Brøndby, Dragør, Egedal, Fredensborg, Frederikssund, Furesø, Gentofte, Gladsaxe, Glostrup, Greve, Gribskov, Halsnæs, Helsingør, Herlev, Hillerød, Hvidovre, Høje-Taastrup, Hørsholm, Ishøj, Køge, Lejre, Lyngby-Taarbæk, Roskilde, Rudersdal, Rødovre, Solrød, Tårnby ja Vallensbæk.

Aalborgin seutu

Aalborgin seutu vastaa Region Nordjyllandin hallinnollista seutua (NUTS2). Siihen kuuluvat Aalborg sekä 10 läheistä kuntaa, eli Brønderslev-Dronninglund, Frederikshavn, Hjørring, Jammerbugt, Læsø, Mariagerfjord, Morsø, Rebild, Thisted ja Vesthimmerland

Odensen seutu

Odensen seutuun kuuluu osa Etelä-Tanskan seudusta (Region Syddanmark) . Siihen kuuluvat Odense sekä 9 läheistä kuntaa: Assens, Nordfyns, Faaborg-Midtfyn, Kerteminde, Langeland, Middelfart, Nyborg, Svendborg ja Ærø.

Århusin seutu

Århusin seudun muodostaa osa Keskijyllandin hallinnollisesta alueesta. Siihen kuuluvat Århus sekä 10 läheistä kuntaa, eli Favrskov, Hedensted, Horsens, Norddjurs, Odder, Randers, Samsø, Silkeborg, Skanderborg ja Syddjurs.

Islanti

Reykjavikin seutu

Reykjavikin seutu käsittää 9 kuntaa: Reykjavik, Mosfellsbaer, Seltjarnarnes, Ko'pavogur, Gardabaer, Hafnafjördur, Kjalarneshreppur ja Kjo'sarhreppur ja Sveitarfélagid Álftanes.

Begrepp och definitioner

Årsbokens avsnitt om Nordiska storstäder har huvudregeln att tabellerna innehåller data på tre områdesplan, dvs. om 16 städerna, om deras regioner och hela landet. Den statistiska databasen NORDSTAT innehåller uppgifter om befolkning, befolkningsförändringar, arbetskraft, utbildningsgrad, arbetskraft, boende, byggan-

de, turism, trafik och allmänna val. Uppgifterna i NORDSTAT finns också på internet, på Helsingfors faktacentrals hemsidor, Områdesdatabasen, <http://www.hel.fi/tietokeskus/> och på engelska på databasens egen hemsida <http://www.nordstat.org>. Årligen publiceras av databasen även en publikation på engelska "Nordic Major Cities Statistics".

Definition av storstadsregionerna

De nordiska storstadsregionerna är funktionella områden, naturliga bostads- och arbetsmarknadsområden. Varje region har en kärnkommun – storstad med minst 100 000 invånare – som tillsammans med de omgivande kommunerna bildar ett enhetligt sysselsättningsområde. Vidstående presenteras landsvis de kommuner som tillhör regioner.

Finland

Helsingforsregionen

Helsingforsregionen omfattar Helsingfors och 13 andra kommuner utanför Helsingfors: Esbo, Grankulla, Vanda, Hyvinge, Kervo, Kyrkslätt, Nurmijärvi, Sibbo, Träskända, Tusby, Vichtis samt fr.o.m. 1.1.2005 Borgnäs och Mäntsälä.

Tammerforsregionen

Tammerforsregionen omfattar Tammerfors och 7 omkringliggande kommuner: Kangasala, Lempäälä, Nokia, Birkala, Ylöjärvi, Vesilahti och fr.o.m. 1.1.2010 Orivesi.

Uleåborgsregionen

Uleåborgsregionen omfattar Uleåborg och 6 andra kommuner: Kempele, Muhos, Karlö fr.o.m. 1.1.1999 samt Limingo, Lumijoki och Tyrnävä fr.o.m. 1.1.2001.

Åboregionen

Åboregionen omfattar Åbo och 10 övriga kommuner: S:t Karins, Lundo, Masku, Myllymäki, Nådendal, Nousis, Pemar, Reso, Rusko och Sagu.

Sverige

Stockholmsregionen

Stockholmsregionen består av Stockholm samt 25 kommuner i Stockholms län: Danderyd, Ekerö, Järfälla, Lidingö, Norrtälje, Sigtuna, Sollentuna, Solna, Sundbyberg, Täby, Upplands-Bro, Upplands-Väsby, Vallentuna, Vaxholm, Österåker, Botkyrka, Haninge, Huddinge, Nacka, Nykvarn, Nynäshamn, Salem, Södertälje, Tyresö och Värmdö.

Göteborgsregionen

Göteborgsregionen omfattar Göteborg och 12 kommuner: Ale, Alingsås, Härryda, Kungsbacka, Kungälv, Lerum, Lilla Edet, Mölndal, Partille, Stenungsund, Tjörn och Öckerö.

Malmöregionen

Malmöregionen omfattar sammanlagt 12 kommuner: Eslöv, Höör, Malmö, Lund, Trelleborg, Vellinge, Kävlinge, Skurup, Svedala, Staffanstorps, Lomma och Burlöv.

¹ Publikationen "Nordiska storstadsregioner i text och siffror", utgiven 1992 av Faktacentralen, presenterade för första gången de skandinaviska huvudstäderna och övriga storstäderna jämte regioner med hjälp av jämförbar statistik. Då grundades också databasen NORDSTAT. Databasen uppdateras årligen i samarbete mellan vederbörande städers enheter för statistik och forskning. Den senaste databasbaserade publikationen gjordes 2008 med titeln "Nordic Major City Statistics. Data on 16 major cities and their regions From the NORDSTAT database." Utrednings- och statistikkontoret, Stockholms stad, Stockholm 2008.

Norge

Osloregionen

Osloregionen omfattar Oslo kommun och Akershus fylke (län) med 22 kommuner: Vestby, Ski, Ås, Frogn, Nesodden, Oppegård, Bærum, Asker, Aurskog-Høland, Sørums, Fet, Rælingen, Enebakk, Lørenskog, Skedsmo, Nittedal, Gjerdrum, Ullensaker, Nes, Eidsvoll, Nannestad och Hurdal.

Bergensregionen

Bergensregionen omfattar Bergen samt 17 grannkommuner: Fusa, Samnanger, Os, Austevoll, Sund, Fjell, Askøy, Vaksdal, Modalen, Osterøy, Meland, Øygarden, Radøy, Lindås, Austrheim, Fedje och Masfjorden.

Stavangerregionen

Stavangerregionen består av Stavanger samt 9 grannkommuner: Sandnes, Hå, Klepp, Time, Gjesdal, Sola, Randaberg, Strand och Rennesøy.

Trondheimsregionen

Trondheimsregionen omfattar Trondheim samt 5 grannkommuner: Melhus, Skaun, Klæbu, Malvik och Stjørdal.

Danmark

Fr.o.m. 1 januari 2007 omändrades de 271 kommunerna och 14 amterna i Danmark till 98 kommuner och 5 regioner. Förändringarna handlar om en minskning av Köpenhamnsregionen och ett utvidgande av Aalborgs och Århus regioner. I denna publikation utges uppgifterna före 2007 enligt den gamla kommunindelningen.

Köpenhamnsregionen

Köpenhamnsregionen omfattar den administrativa huvudstadsregionen (Region Hovedstaden) och delar av regionen Sjælland. Den omfattar de centrala Köpenhamn och Frederiksberg samt 31 närliggande kommuner: Albertslund, Allerød, Ballerup, Brøndby, Dragør, Egedal, Fredensborg, Frederikssund, Furesø, Gentofte, Gladsaxe, Glostrup, Greve, Gribskov, Halsnæs, Helsingør, Herlev, Hillerød, Hvidovre, Høje-Taastrup, Hørsholm, Ishøj, Køge, Lejre, Lyngby-Taarbæk, Roskilde, Rudersdal, Rødovre, Solrød, Tårnby ja Vallensbæk.

Aalborg-regionen

Aalborg-regionen motsvarar den administrativa regionen Region Nordjylland (NUTS₂). Den omfattar Aalborg samt 10 närliggande kommuner: Brønderslev-Dronninglund, Frederikshavn, Hjørring, Jammerbugt, Læsø, Mariagerfjord, Morsø, Rebild, Thisted och Vesthimmerland

Odensregionen

Odensregionen är sammansatt av en del av administrativa regionen Region Syddanmark. Den omfattar Odense och 9 närliggande kommuner: Assens, Nordfyns, Faaborg-Midtfyn, Kerteminde, Langeland, Middelfart, Nyborg, Svendborg och Ærø.

Århusregionen

Århusregionen är sammansatt av en del av administrativa regionen Region Mittjylland. Den omfattar Århus samt 10 närliggande kommuner: Favrskov, Hedensted, Horsens, Norddjurs, Odder, Randers, Samsø, Silkeborg, Skanderborg och Syddjurs.

Island

Reykjavikregionen

Reykjavikregionen omfattar sammanlagt 9 kommuner: Reykjavik, Mosfellsbaer, Seltjarnarnes, Ko'pavogur, Gardabaer, Hafnarfjörður, Kjalarneshreppur, Kjo'sarhreppur samt Sveitarfélagid Álftanes.

Väkiluku 1.1.1975–2015

Folkmängd
Population

Pääkaupunki • Huvudstaden

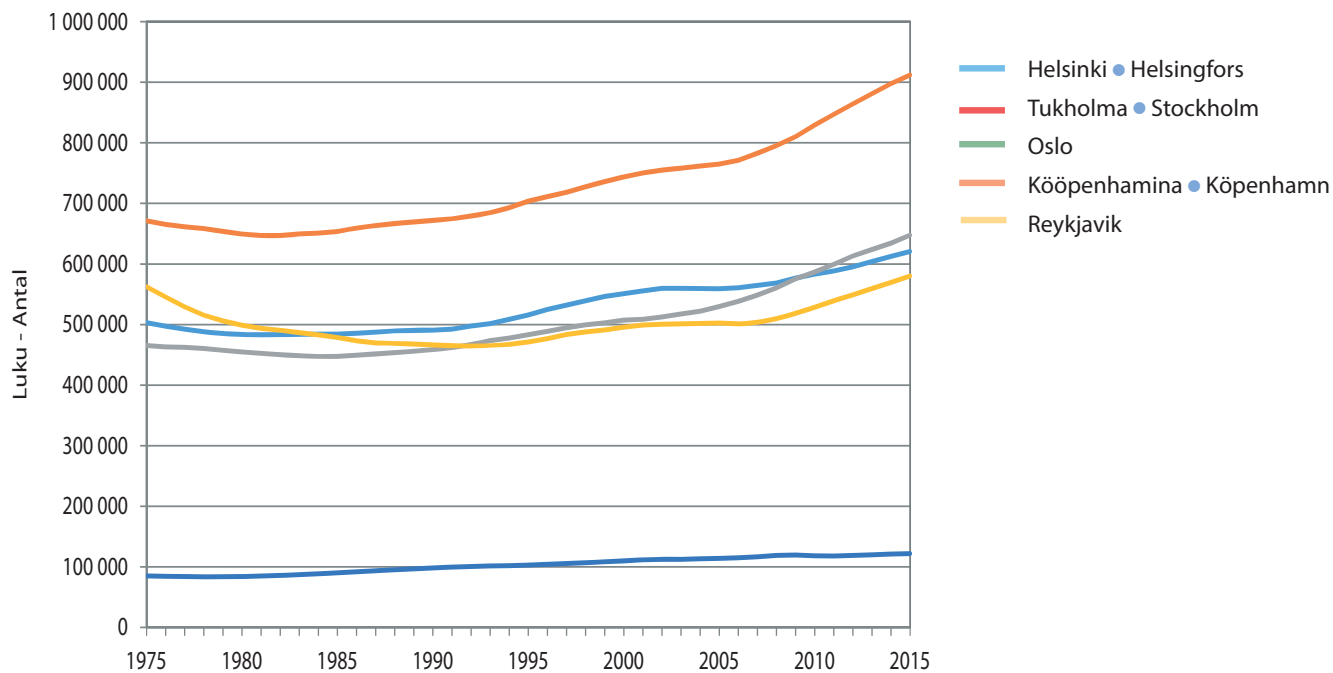

Pääkaupunkiseutu • Huvudstadsregionen

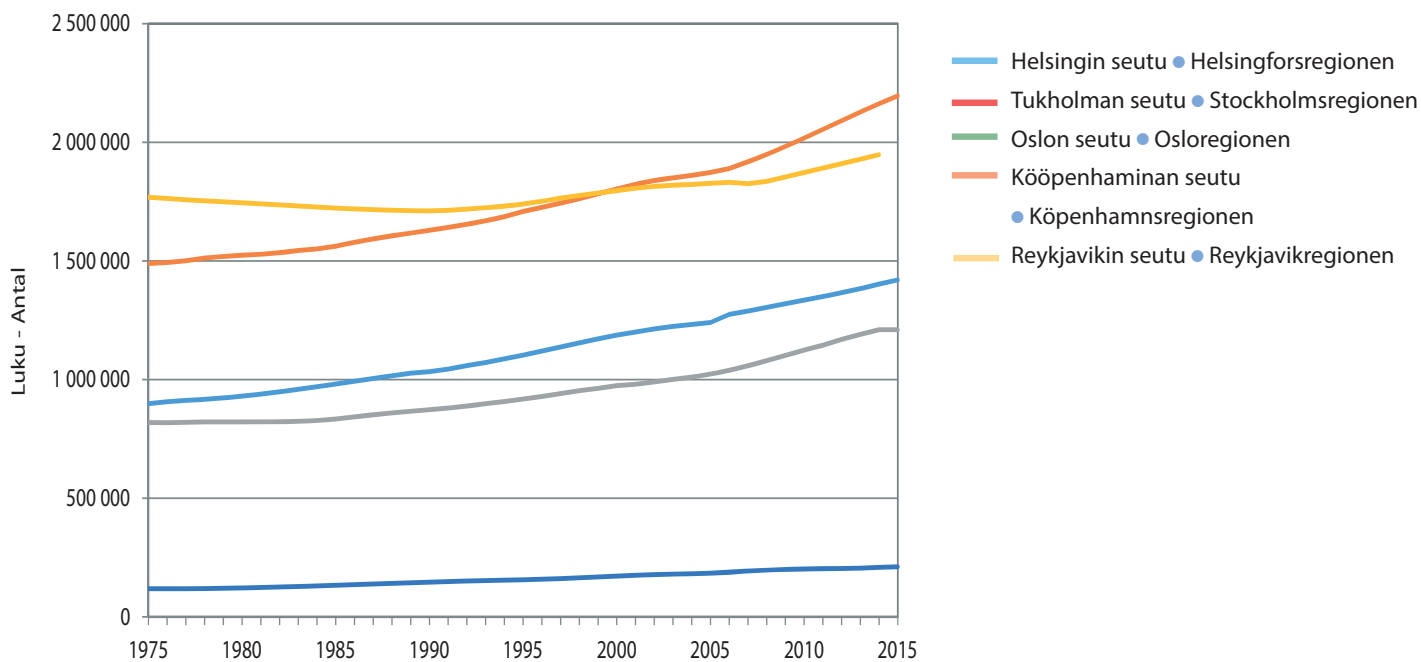

Lähde: NORDSTAT -tietokanta. www.nordstat.org
Källa: NORDSTAT -databas. www.nordstat.org

	Pinta-ala ● Areal, km ²		Yhteensä ● Totalt	Asukkaita maa-km ² :ä kohti ● Invånare per km ² land
	Maa ● Land	Sisävesi ● Sjöar och vattendrag		
Suomi ● Finland	303 891	34 544	338 435	18
Helsinki ● Helsingfors	214	1	215	2 866
Seutu ● Regionen	3 698	143	3 841	379
Tampere ● Tammerfors	525	165	690	420
Seutu ● Regionen	4 038	919	4 957	92
Oulu ● Uleåborg	3 031	82	3 113	64
Seutu ● Regionen	5 468	106	5 574	44
Turku ● Åbo	246	3	249	741
Seutu ● Regionen	2 466	19	2 485	128
Ruotsi ● Sverige	407 340	40 080	447 420	24
Tukholma ● Stockholm	187	21	208	4 796
Seutu ● Regionen	6 526	627	7 153	331
Göteborg	448	16	463	1 191
Seutu ● Regionen	3 695	277	3 972	259
Malmö	157	2	158	1 995
Seutu ● Regionen	2 522	65	2 587	269
Norja ● Norge	304 225	19 545	323 771	17
Oslo	426	28	454	1 489
Seutu ● Regionen	5 005	367	5 372	242
Bergen	445	20	465	611
Seutu ● Regionen	3 219	155	3 374	125
Stavanger	68	3	71	1 923
Seutu ● Regionen	1 785	140	1 925	180
Trondheim	322	20	341	565
Seutu ● Regionen	2 439	113	2 552	101
Tanska ● Danmark	42 398	700	43 098	133
Kööpenhamina ● Köpenhamn	88	3	91	6 472
Seutu ● Regionen	2 679	101	2 780	727
Aalborg	1 138	6	1 144	181
Seutu ● Regionen	7 885	48	7 933	74
Odense	304	0	304	644
Seutu ● Regionen	3 459	27	3 486	140
Århus	466	3	469	695
Seutu ● Regionen	5 830	77	5 907	146
Islanti¹ ● Island¹	100 834	2 606	103 000	3
Reykjavik ²	268	2	270	446
Seutu ² ● Regionen ²	1 094	6	1 100	184

¹ 1.1.2010.² 1.1.2009.

Lähde: NORDSTAT-tietokanta. www.nordstat.org

Källa: NORDSTAT-databas. www.nordstat.org

	Väkiluku • Folkmängd					
	1975	1980	1985	1990	1995	2000
Suomi¹ • Finland¹	4 727 666	4 771 292	4 893 878	4 974 563	5 098 754	5 171 302
Helsinki • Helsingfors	502 961	483 675	484 122	490 691	515 765	551 123
Seutu • Regionen	898 395	930 368	981 416	1 033 796	1 103 310	1 187 196
Tampere • Tammerfors	168 118	165 935	168 216	171 601	179 251	193 174
Seutu • Regionen	239 117	242 640	251 941	261 975	273 446	290 315
Oulu • Uleåborg	93 707	93 454	96 537	100 350	106 521	117 670
Seutu • Regionen	123 447	129 173	137 775	145 795	155 481	172 016
Turku • Åbo	164 857	163 933	162 379	159 539	162 372	172 107
Seutu • Regionen	245 556	250 698	258 168	264 917	274 128	288 014
Ruotsi • Sverige	8 176 691	8 303 010	8 342 621	8 527 036	8 816 381	8 861 426
Tukholma • Stockholm	671 226	649 384	653 455	672 187	703 627	743 703
Seutu • Regionen	1 353 359	1 384 310	1 420 198	1 481 679	1 553 909	1 643 366
Göteborg	445 704	434 699	424 085	431 840	444 553	462 470
Seutu • Regionen	687 624	694 385	699 151	725 971	761 008	788 970
Malmö	453 502	453 484	455 377	471 146	498 338	518 506
Seutu • Regionen	500 583	503 626	506 052	524 068	554 165	574 163
Norja² • Norge²	3 997 525	4 078 900	4 145 845	4 233 116	4 348 410	4 478 497
Oslo	465 337	454 819	447 351	458 364	483 401	507 467
Seutu • Regionen	818 809	821 545	833 629	872 867	917 853	974 519
Bergen	214 019	208 970	207 416	211 826	221 717	229 496
Seutu • Regionen	288 190	290 933	296 319	307 247	319 887	332 201
Stavanger	85 576	89 913	94 193	97 570	103 590	108 818
Seutu • Regionen	179 699	193 495	207 677	221 310	237 416	252 675
Trondheim	134 039	134 726	134 075	137 346	142 927	148 859
Seutu • Regionen	174 254	178 448	180 358	186 460	193 925	202 116
Tanska¹ • Danmark¹	5 054 410	5 122 065	5 111 108	5 135 409	5 215 718	5 330 020
Kööpenhamina • Köpenhamn	562 405	498 850	478 615	466 723	471 300	495 699
Seutu • Regionen	1 768 175	1 745 540	1 722 802	1 711 254	1 739 458	1 796 335
Aalborg	154 702	153 948	154 750	155 019	159 056	161 161
Seutu • Regionen	469 084	481 335	481 963	484 543	488 303	494 153
Odense	168 542	168 578	171 468	176 133	182 617	183 912
Seutu • Regionen	444 915	452 965	454 278	459 354	467 695	471 974
Århus	246 298	244 839	252 071	261 437	277 477	284 668
Seutu • Regionen	559 744	573 916	582 229	597 143	619 232	637 122
Islanti • Island	219 033	229 187	242 089	255 708	266 786	279 049
Reykjavik	84 856	83 766	89 868	97 569	103 036	109 887
Seutu • Regionen	118 234	121 698	132 510	145 980	156 542	171 792

¹ Tanskan, Suomen ja kaikkien suurkaupunkiseutujen ennusteet ovat maiden tilastokeskusten laatimia. Suurkaupunkien ennusteet ovat kaupunkien itsensä tekemiä.

• Prognoserna för Danmark och Finland och alla storstadsregionerna är utarbetade av de statistiska centralbyråerna. Prognoserna för storstäderna är utarbetade av städerna själva.

² Norjan ja sen suurkaupunkiseutujen ennusteet ovat Norjan tilastokeskuksen laatimia. • Prognoserna för Norge och dess storstadsregioner är utarbetade av Statistisk centralbyrå.

Lähde: NORDSTAT-tietokanta. www.nordstat.org

Källa: NORDSTAT-databas. www.nordstat.org

2005	2010	2014	2015	Väestöennuste • Folk- mängdsprognos 2025	
5 236 611	5 351 427	5 452 773	5 471 753	5 726 245	Suomi¹ • Finland¹
559 046	583 350	612 664	620 715	686 806	Helsinki • Helsingfors
1 240 482	1 335 366	1 397 547	1 420 284	1 550 909	Seutu • Regionen
202 932	211 507	218 964	223 004	234 668	Tampere • Tammerfors
316 023	352 197	369 144	373 575	407 625	Seutu • Regionen
127 226	139 133	193 798	196 291	165 867	Oulu • Uleåborg
202 898	223 051	236 473	241 712	264 206	Seutu • Regionen
174 824	176 087	180 451	183 824	187 818	Turku • Åbo
296 986	307 168	315 962	320 623	335 156	Seutu • Regionen
9 011 392	9 340 682	9 647 695	9 747 355	10 909 927	Ruotsi • Sverige
765 044	829 417	898 768	911 989	1 061 344	Tukholma • Stockholm
1 872 900	2 019 182	2 163 775	2 198 044	2 581 643	Seutu • Regionen
481 410	507 330	533 060	541 145	616 909	Göteborg
872 155	917 984	958 404	970 912	1 096 307	Seutu • Regionen
269 142	293 909	312 710	318 107	369 716	Malmö
598 990	646 180	676 987	687 481	..	Seutu • Regionen
4 606 363	4 858 199	5 117 518	5 167 475	5 799 674	Norja² • Norge²
529 846	586 860	640 138	646 301	753 833	Oslo
1 024 064	1 123 359	1 215 484	1 230 361	1 426 176	Seutu • Regionen
239 209	256 600	270 507	275 053	306 828	Bergen
349 171	376 652	400 649	407 718	464 738	Seutu • Regionen
113 991	123 850	129 882	131 331	144 664	Stavanger
267 385	296 135	318 925	326 075	378 653	Seutu • Regionen
156 161	170 936	181 441	184 006	206 842	Trondheim
213 137	232 129	246 846	250 526	283 564	Seutu • Regionen
5 411 405	5 534 738	5 627 235	5 659 715	5 865 351	Tanska¹ • Danmark¹
502 362	528 208	569 557	580 184	685 804	Kööpenhamina • Köpenhamn
1 827 239	1 872 590	1 948 116	1 970 076	2 124 397	Seutu • Regionen
163 228	197 426	205 809	207 805	223 410	Aalborg
495 068	579 628	581 057	582 632	590 654	Seutu • Regionen
185 871	188 777	195 797	197 480	209 662	Odense
476 580	484 862	486 709	488 578	492 219	Seutu • Regionen
294 954	306 650	323 893	326 246	364 648	Århus
657 671	826 923	851 769	857 030	914 166	Seutu • Regionen
293 577	317 630	324 366	329 100	357 894	Islanti • Island
113 848	118 326	..	121 822	..	Reykjavik
184 244	200 907	..	211 282	..	Seutu • Regionen

	Koko väestö ● Totalfolkmängd						Yhteensä ● Totalt	Miehet yhteensä ● Män totalt
	Ikä ● Ålder							
	0-6	7-14	15-29	30-49	50-64	65-		
Suomi ● Finland	424 402	470 619	994 351	1 375 012	1 130 339	1 056 547	5 451 270	2 680 364
Helsinki ● Helsingfors	43 444	40 710	135 934	181 746	112 002	98 828	612 664	288 957
Seutu ● Regionen	116 029	120 088	279 824	412 362	262 964	211 127	1 402 394	678 693
Tampere ● Tammerfors	15 698	14 341	54 862	57 237	39 256	39 052	220 446	106 724
Seutu ● Regionen	30 854	30 760	76 361	99 329	68 124	64 097	369 525	180 900
Oulu ● Uleåborg	18 917	18 881	44 475	51 485	33 782	26 258	193 798	96 337
Seutu ● Regionen	25 061	25 439	51 577	63 627	41 161	31 838	238 703	119 047
Turku ● Åbo	11 699	11 595	44 880	45 445	32 891	35 562	182 072	86 418
Seutu ● Regionen	23 231	25 221	64 474	82 206	61 228	60 274	316 634	152 834
Ruotsi ● Sverige	806 818	839 283	1 846 822	2 531 229	1 748 505	1 872 207	9 644 864	4 814 357
Tukholma ● Stockholm	83 564	67 857	184 203	283 358	150 031	128 687	897 700	441 517
Seutu ● Regionen	202 618	197 290	417 973	644 395	363 779	336 987	2 163 042	1 073 900
Göteborg	46 642	40 707	122 228	154 490	88 270	80 934	533 271	264 318
Seutu ● Regionen	85 881	84 162	194 387	269 551	164 842	159 201	958 024	476 774
Malmö	30 627	23 296	68 711	92 582	49 433	48 345	312 994	153 711
Seutu ● Regionen	62 693	58 706	139 441	190 522	111 981	115 117	678 460	335 940
Norja ● Norge	437 990	492 855	1 010 569	1 427 425	927 659	812 558	5 109 056	2 567 434
Oslo	59 107	49 291	142 930	208 965	97 142	77 028	634 463	316 144
Seutu ● Regionen	111 675	111 559	245 269	377 653	201 657	162 407	1 210 220	603 726
Bergen	23 155	24 368	61 343	78 266	45 258	39 559	271 949	136 760
Seutu ● Regionen	36 310	38 966	86 223	114 565	67 823	57 953	401 840	202 871
Stavanger	12 124	12 346	28 230	39 573	22 174	16 307	130 754	66 008
Seutu ● Regionen	32 749	33 342	68 632	95 012	52 738	38 388	320 861	163 177
Trondheim	15 865	15 959	43 237	52 023	30 287	24 664	182 035	91 993
Seutu ● Regionen	22 108	23 300	55 572	70 529	41 623	34 163	247 295	125 083
Tanska ● Danmark	436 346	532 324	1 058 727	1 497 580	1 075 524	1 026 734	5 627 235	2 792 279
Kööpenhamina								
● Köpenhamn	50 129	37 606	160 518	185 459	76 760	59 085	569 557	281 651
Seutu ● Regionen	160 357	178 174	389 742	559 037	338 637	322 169	1 948 116	955 013
Aalborg	15 174	17 046	50 509	52 104	35 871	35 105	205 809	103 378
Seutu ● Regionen	42 126	53 628	109 107	144 574	117 322	114 300	581 057	292 625
Odense	15 408	16 648	47 877	50 012	33 888	31 964	195 797	96 406
Seutu ● Regionen	35 755	45 087	90 096	122 706	97 044	96 021	486 709	241 489
Århus	25 215	26 127	93 869	81 707	52 603	44 372	323 893	159 154
Seutu ● Regionen	67 824	81 758	179 431	224 138	157 137	141 481	851 769	423 639
Islanti ● Island	32 436	34 373	69 950	87 069	58 801	43 042	325 671	163 318
Reykjavik	11 835	11 206	26 732	33 506	21 313	15 747	120 339	59 604
Seutu ● Regionen	21 283	21 430	44 808	57 674	36 850	26 707	208 752	103 593

Lähde: NORDSTAT-tietokanta. www.nordstat.org
Källa: NORDSTAT-databas. www.nordstat.org

	Syntyneiden enemmyys ● Födelse- netto	Tulomuutto ● Inflyttande Muualta maasta ● Från övriga landet	Ulkomailta ● Från utlandet	Lähtömuutto ● Utflyttande Muualle maahan ● Till övriga landet	Ulkomaille ● Till utlandet	Netto- muutto ● Flyttnings- netto	Väestön- muutos ● Befolknings- förändring
Suomi ● Finland	6 662	.	31 941	.	13 893	18 048	24 596
Helsinki ● Helsingfors	1 815	33 009	6 890	28 923	4 105	6 871	8 696
Seutu ● Regionen	6 794	31 574	14 272	27 180	7 024	11 642	18 401
Tampere ● Tammerfors	623	14 391	1 330	12 701	654	2 366	3 025
Seutu ● Regionen	1 474	22 845	1 628	20 593	851	3 029	4 533
Oulu ● Uleåborg	1 528	9 347	940	8 495	374	1 418	2 951
Seutu ● Regionen	2 025	12 048	993	11 219	431	1 391	3 435
Turku ● Åbo	57	11 018	1 451	10 024	636	1 809	1 847
Seutu ● Regionen	390	18 260	1 829	17 023	815	2 251	2 611
Ruotsi ● Sverige	23 191	.	115 845	.	50 715	65 130	88 971
Tukholma ● Stockholm	7 619	51 030	15 685	49 157	8 794	8 764	16 465
Seutu ● Regionen	14 398	39 924	32 754	34 842	16 389	21 447	36 036
Göteborg	3 129	24 362	8 764	24 208	4 922	3 996	5 236
Seutu ● Regionen	4 293	22 041	11 295	20 832	6 416	6 088	10 449
Malmö	2 487	14 304	6 505	13 445	4 605	2 759	7 182
Seutu ● Regionen	3 561	17 770	10 051	16 336	6 968	4 517	8 066
Norja ● Norge	17 713	.	75 789	.	35 716	40 073	57 786
Oslo	5 721	28 840	16 800	30 173	10 563	4 904	10 625
Seutu ● Regionen	8 120	29 299	24 636	30 519	14 770	8 646	16 766
Bergen	1 395	9 795	5 006	9 899	2 325	2 577	3 972
Seutu ● Regionen	2 231	8 605	6 207	7 759	2 812	4 241	6 472
Stavanger	900	5 784	3 735	6 627	2 212	679	1 579
Seutu ● Regionen	3 523	6 126	6 645	6 108	3 471	3 192	6 715
Trondheim	1 172	8 426	2 804	8 207	1 879	1 144	2 316
Seutu ● Regionen	1 545	8 436	3 288	7 836	2 084	1 804	3 349
Tanska ● Danmark	3 402	.	78 259	.	48 394	29 865	33 267
Kööpenhamina							
● Köpenhamn	4 794	42 955	18 328	41 030	11 977	8 276	13 070
Seutu ● Regionen	4 893	30 269	37 822	24 064	24 266	19 761	24 654
Aalborg	226	9 894	3 020	8 505	1 970	2 439	2 665
Seutu ● Regionen	..	10 057	6 313	10 899	3 475	1 996	1 242
Odense	483	10 208	3 278	9 155	2 282	2 049	2 532
Seutu ● Regionen	..	10 565	5 750	10 649	3 547	1 866	1 384
Århus	1 633	18 315	6 388	16 318	4 339	4 064	5 697
Seutu ● Regionen	1 871	21 344	11 497	20 028	7 639	5 174	7 045
Islanti¹ ● Island¹	2 507	.	5 578	.	6 982	-1 404	1 103
Reykjavik ¹	865	5 167	2 473	5 270	3 307	-937	-72
Seutu ¹ - Regionen ¹	1 745	3 659	3 905	3 020	4 932	-488	1 257

¹ V. 2011.Lähde: NORDSTAT-tietokanta. www.nordstat.org
Källa: NORDSTAT-databas. www.nordstat.org

	Miehet ● Män				Naiset ● Kvinnor			
	Syntyneitä ● Födda	Kuolleita ● Döda	Avioliittoa ● Äktenskap	Avioeroja ● Skillsmässor	Syntyneitä ● Födda	Kuolleita ● Döda	Avioliittoa ● Äktenskap	Avioeroja ● Skillsmässor
Suomi ● Finland	29 858	25 631	25 833	13 616	28 276	25 841	25 119	13 766
Helsinki ● Helsingfors	3 521	2 301	3 557	1 636	3 268	2 673	3 606	1 714
Seutu ● Regionen	8 475	4 687	7 752	3 861	7 902	4 896	7 603	4 041
Tampere ● Tammerfors	1 262	848	1 374	579	1 211	1 002	1 344	621
Seutu ● Regionen	2 244	1 326	2 138	975	2 137	1 537	2 095	1 025
Oulu ● Uleåborg	1 453	609	1 023	512	1 285	601	1 016	553
Seutu ● Regionen	1 801	731	1 201	598	1 670	715	1 193	638
Turku ● Åbo	962	852	1 056	505	906	959	1 059	511
Seutu ● Regionen	1 706	1 430	1 635	879	1 565	1 451	1 613	878
Ruotsi ● Sverige	58 472	43 660	47 441	24 420	55 121	46 742	45 780	25 147
Tukholma ● Stockholm	7 301	2 891	6 208	2 790	6 890	3 681	5 926	2 924
Seutu ● Regionen	15 345	7 130	12 717	6 725	14 268	8 085	12 168	6 948
Göteborg	3 835	2 090	3 184	1 640	3 793	2 409	3 041	1 688
Seutu ● Regionen	6 163	3 790	5 048	2 609	6 029	4 109	4 904	2 717
Malmö	2 615	1 226	1 957	1 067	2 549	1 451	1 881	1 083
Seutu ● Regionen	4 714	2 664	3 567	1 943	4 477	2 966	3 445	1 990
Norja¹ ● Norge¹	30 933	20 072	24 282	9 918	29 322	21 920	24 409	9 941
Oslo ¹	5 246	1 961	4 074	1 304	4 887	2 401	3 517	1 254
Seutu ¹ ● Regionen ¹	8 551	3 890	6 563	2 566	7 981	4 424	5 809	2 527
Bergen ¹	1 782	966	1 324	503	1 658	1 065	1 177	473
Seutu ¹ ● Regionen ¹	2 618	1 397	1 847	751	2 529	1 490	1 673	712
Stavanger ¹	881	409	720	232	890	492	610	233
Seutu ¹ ● Regionen ¹	2 327	910	1 673	574	2 267	1 015	1 500	552
Trondheim ¹	1 206	569	873	256	1 171	645	793	266
Seutu ¹ ● Regionen ¹	1 626	767	1 137	386	1 529	817	1 045	394
Tanska ● Danmark	28 590	26 111	27 140	18 858	27 283	26 360	27 140	18 858
Kööpenhamina								
● Köpenhamn	4 632	1 971	4 022	1 640	4 283	2 150	3 688	1 694
Seutu ● Regionen	11 114	8 039	9 965	6 126	10 545	8 727	9 375	6 371
Aalborg	1 085	924	983	555	995	930	943	586
Seutu ● Regionen	2 711	3 053	2 605	1 796	2 510	2 922	2 451	1 790
Odense	1 123	812	964	598	1 060	888	943	627
Seutu ● Regionen	2 273	2 484	2 147	1 608	2 165	2 436	2 078	1 616
Århus	1 943	1 135	1 652	802	1 977	1 152	1 645	858
Seutu ● Regionen	4 507	3 539	3 940	2 593	4 355	3 452	3 800	2 651
Islanti ● Island	2 317	953	1 002
Reykjavik	..	362	419
Seutu ● Regionen

¹Tiedot vuodelta 2012. ● Uppgifterna gäller år 2012.

Lähde: NORDSTAT-tietokanta. www.nordstat.org

Källa: NORDSTAT-databas. www.nordstat.org

	Ikä ● Ålder							Yhteensä ● Totalt
	0-19	20-39	40-49	50-59	60-69	70-79	80-	
Suomi ● Finland	277	1 008	1 311	3 415	7 783	10 694	26 984	51 472
Helsinki ● Helsingfors	23	119	168	391	808	968	2 497	4 974
Seutu ● Regionen	66	239	341	770	1 639	1 992	4 536	8 583
Tampere ● Tammerfors	9	45	48	124	257	369	998	1 850
Seutu ● Regionen	16	63	82	199	435	603	1 509	2 907
Oulu ● Uleåborg	6	46	43	95	188	240	592	1 210
Seutu ● Regionen	67	49	52	105	227	289	717	1 446
Turku ● Åbo	6	38	38	108	263	335	1 023	1 811
Seutu ● Regionen	8	51	69	188	434	557	1 574	2 881
Ruotsi ● Sverige	544	1 318	1 492	3 737	10 247	17 634	55 430	90 402
Tukholma ● Stockholm	56	107	130	323	730	1 102	4 124	6 572
Seutu ● Regionen	122	262	342	713	1 885	3 018	8 873	15 215
Göteborg	30	85	77	234	541	802	2 730	4 499
Seutu ● Regionen	46	144	143	385	932	1 516	4 733	7 899
Malmö	15	33	45	118	293	485	1 688	2 677
Seutu ● Regionen	33	72	89	223	623	1 113	3 477	5 630
Norja ● Norge	304	752	985	2 339	5 228	7 699	23 975	41 282
Oslo	37	93	122	307	534	672	2 388	4 153
Seutu ● Regionen	75	149	219	528	1 052	1 404	4 534	7 561
Bergen	15	52	52	104	244	414	1 165	2 046
Seutu ● Regionen	21	68	70	154	354	577	1 641	2 885
Stavanger	13	23	19	54	108	136	516	869
Seutu ● Regionen	25	57	42	109	264	317	1 108	1 922
Trondheim	12	26	35	67	153	231	662	1 186
Seutu ● Regionen	15	33	47	92	212	303	896	1 598
Tanska ● Danmark	360	617	1 317	3 577	8 089	12 162	26 349	52 471
Kööpenhamina ● Köpenhamn	53	84	143	348	718	876	1 899	4 121
Seutu ● Regionen	129	214	425	1 117	2 691	3 881	8 309	16 766
Aalborg	10	26	41	106	297	460	914	1 854
Seutu ● Regionen	35	74	138	380	855	1 424	3 069	5 975
Odense	15	17	51	122	266	354	875	1 700
Seutu ● Regionen	26	52	122	309	736	1 102	2 573	4 920
Århus	18	38	51	154	361	471	1 194	2 287
Seutu ● Regionen	56	82	173	504	1 105	1 513	3 558	6 991
Islanti ● Island
Reykjavik
Seutu ● Regionen

Lähde: NORDSTAT-tietokanta. www.nordstat.orgKälla: NORDSTAT-databas. www.nordstat.org

	Koulutusvuodet • Antal utbildningsår			Tuntematon • Okänd	Yhteensä • Totalt
	0–9	10–12	13–		
Suomi¹ • Finland¹	497 364	1 256 955	1 090 966	–	2 845 285
Helsinki • Helsingfors	67 960	114 399	169 574	–	351 933
Seutu • Regionen	149 471	269 796	362 103	–	781 370
Tampere • Tammerfors	16 670	47 893	53 545	–	118 108
Seutu • Regionen	27 340	83 198	85 356	–	195 894
Oulu • Uleåborg	11 628	42 729	46 356	–	100 713
Seutu • Regionen	14 256	53 412	54 725	–	122 393
Turku • Åbo	16 413	39 249	39 697	–	95 359
Seutu • Regionen	27 278	71 165	67 734	–	166 177
Ruotsi • Sverige	651 295	2 209 762	1 944 231	78 683	4 883 971
Tukholma • Stockholm	51 753	160 795	283 183	12 820	508 551
Seutu • Regionen	136 311	429 572	557 313	27 592	1 150 788
Göteborg	35 209	105 342	145 474	5 464	291 489
Seutu • Regionen	59 893	202 014	233 397	7 158	502 462
Malmö	22 572	61 420	78 820	6 655	169 467
Seutu • Regionen	41 797	132 997	166 962	9 668	351 424
Norja • Norge	515 021	1 066 959	984 393	127 072	2 693 445
Oslo	57 042	93 645	192 331	30 780	373 798
Seutu • Regionen	111 291	203 651	315 309	45 688	675 939
Bergen	22 725	49 061	67 038	7 822	146 646
Seutu • Regionen	36 073	80 780	85 913	10 319	213 085
Stavanger	10 484	23 265	33 825	5 066	72 640
Seutu • Regionen	29 467	66 263	66 261	10 268	172 259
Trondheim	14 350	32 872	47 431	4 054	98 707
Seutu • Regionen	20 148	48 889	58 183	4 926	132 146
Tanska • Danmark	588 718	1 233 139	958 302	127 223	2 907 382
Kööpenhamina • Köpenhamn	50 473	99 695	152 817	27 773	330 758
Seutu • Regionen	172 173	381 944	415 944	59 434	1 029 495
Aalborg	19 819	42 774	37 266	3 896	103 755
Seutu • Regionen	67 685	135 770	81 152	10 624	295 231
Odense	19 878	39 047	35 999	3 864	98 788
Seutu • Regionen	53 963	109 005	75 732	8 231	246 931
Århus	23 764	57 823	76 430	7 744	165 761
Seutu • Regionen	79 988	184 280	155 812	16 484	436 564
Islanti • Island
Reykjavik
Seutu • Regionen

¹ Suomen osalta tuntematon sisältyy 0–9-koulutusvuosiin. • För Finland ingår okänt i posten 0–9 år av utbildning.

Lähde: NORDSTAT-tietokanta. www.nordstat.org

Källa: NORDSTAT-databas. www.nordstat.org

	Muut Pohjoismaat ● Övriga Norden	EU-maat ¹ ● EU-länder ¹	Muu Eurooppa ● Övriga Europa	Pohjois- Amerikka ● Nord- Amerika	Aasia ● Asien	Muut maat ● Övriga länder	Yhteensä ● Totalt
Suomi ● Finland	9 977	74 917	40 756	3 404	51 894	26 563	207 511
Helsinki ● Helsingfors	1 734	20 214	7 913	1 263	13 002	8 756	52 882
Seutu ● Regionen	3 004	42 098	15 647	1 985	25 741	14 879	103 354
Tampere ● Tammerfors	247	2 435	1 447	190	3 439	1 364	9 122
Seutu ● Regionen	387	3 303	1 763	244	3 956	1 487	11 140
Oulu ● Uleåborg	257	826	674	83	1 927	898	4 665
Seutu ● Regionen	285	894	714	89	2 004	913	4 899
Turku ● Åbo	440	3 163	2 009	146	3 122	1 637	10 517
Seutu ● Regionen	618	4 029	2 628	186	3 643	1 945	13 049
Ruotsi ● Sverige	141 148	187 189	48 442	15 228	174 518	128 137	694 662
Tukholma ● Stockholm	14 194	29 727	5 606	3 345	22 661	16 983	92 516
Seutu ● Regionen	37 969	71 241	14 849	6 093	55 705	34 736	220 593
Göteborg	8 061	13 445	4 350	1 259	13 258	10 411	50 784
Seutu ● Regionen	12 796	18 835	5 208	1 688	16 562	12 001	67 090
Malmö	13 973	10 306	3 704	870	9 257	5 666	43 776
Seutu ● Regionen	20 564	18 237	5 329	1 683	14 509	7 501	67 823
Norja ● Norge	81 762	231 210	28 132	11 170	74 263	56 640	483 177
Oslo	22 688	37 628	6 211	2 317	17 885	10 455	97 184
Seutu ● Regionen	35 661	66 503	9 264	3 781	27 260	15 204	157 673
Bergen	3 075	15 494	1 318	821	4 064	3 915	28 687
Seutu ● Regionen	3 807	21 791	1 620	1 006	4 979	4 812	38 015
Stavanger	2 673	9 343	1 275	917	3 394	1 957	19 559
Seutu ● Regionen	5 027	22 223	2 446	1 509	6 089	3 807	41 101
Trondheim	2 225	6 400	1 012	445	3 470	2 236	15 788
Seutu ● Regionen	2 649	8 079	1 164	503	3 964	2 685	19 044
Tanska ● Danmark	39 995	143 675	68 634	9 692	96 852	38 452	397 300
Kööpenhamina							
● Köpenhamn	11 251	28 140	9 883	3 115	20 873	10 157	83 419
Seutu ● Regionen	22 633	62 147	34 236	6 274	49 558	18 986	193 834
Aalborg	1 345	5 554	1 271	249	2 810	1 400	12 629
Seutu ● Regionen	3 151	12 048	3 835	462	6 423	3 068	28 987
Odense	1 702	4 967	2 382	235	3 796	1 851	14 933
Seutu ● Regionen	2 702	9 430	4 436	432	6 576	2 630	26 206
Århus	2 725	10 381	2 602	755	7 271	4 171	27 905
Seutu ● Regionen	4 817	21 230	7 287	1 167	13 070	6 040	53 611
Islanti ● Island
Reykjavik
Seutu ● Regionen

¹ Pl. Suomi, Tanska ja Ruotsi. ● Exkl. Finland, Danmark och Sverige.

Lähde: NORDSTAT-tietokanta. www.nordstat.org

Källa: NORDSTAT-databas. www.nordstat.org

	Teollisuus ja rakentaminen ● Tillverkning och byggverksamhet (C, F)	Kauppa, kuljetus ja majoitus ● Handel, transport och hotellverksamhet (G-I)	Informaatio ja viestintä ● Informations- och kommunikationsverksamhet (J)	Rahoitus-, kiinteistö-, ammatill. toim. sekä tukipalvelut ● Finans-, fastighets- och yrkesverksamhet, stödservice (K-N)	Julkinen hallinto, koulutus, terveys- ja sosiaalipalvelut ● Offentlig förvaltning, utbildning, vård och omsorg (O-Q)
Suomi ● Finland	475 366	506 449	87 866	347 867	673 296
Helsinki ● Helsingfors	36 007	81 409	35 855	89 503	109 837
Seutu ● Regionen	102 143	181 239	49 733	145 410	183 403
Tampere ● Tammerfors	24 084	23 474	8 485	20 590	34 271
Seutu ● Regionen	37 686	33 360	8 847	25 580	46 420
Oulu ● Uleåborg	15 357	15 919	3 913	14 183	28 869
Seutu ● Regionen	17 819	18 289	3 986	15 325	33 072
Turku ● Åbo	15 829	21 182	3 474	17 057	32 115
Seutu ● Regionen	27 605	31 258	3 778	22 653	42 749
Ruotsi ● Sverige	898 957	944 303	173 702	681 773	1 466 544
Tukholma ● Stockholm	53 135	130 631	65 556	175 938	151 223
Seutu ● Regionen	131 495	240 732	82 756	238 703	297 567
Göteborg	56 849	71 137	17 593	61 096	89 527
Seutu ● Regionen	93 978	109 765	20 669	78 420	142 147
Malmö	21 173	38 996	10 025	31 596	47 082
Seutu ● Regionen	45 441	68 208	13 687	53 174	100 228
Norja ● Norge	439 262	591 134	90 758	344 837	884 010
Oslo	43 124	99 584	38 302	98 004	133 312
Seutu ● Regionen	75 009	178 418	51 953	135 159	215 253
Bergen	22 837	36 012	6 022	28 760	54 720
Seutu ● Regionen	35 205	45 362	6 405	32 278	71 566
Stavanger	10 217	14 873	3 392	14 708	25 065
Seutu ● Regionen	30 952	35 534	5 218	25 912	48 675
Trondheim	15 138	24 220	4 825	21 522	40 209
Seutu ● Regionen	18 599	29 325	5 008	23 675	48 485
Tanska ● Danmark	438 729	630 740	99 440	399 465	861 888
Kööpenhamina ● Köpenhamn	15 360	73 607	34 437	84 406	114 335
Seutu ● Regionen	117 481	239 118	61 019	196 563	315 381
Aalborg	15 015	24 567	4 719	13 736	38 977
Seutu ● Regionen	53 660	58 864	6 474	30 980	90 718
Odense	10 826	23 458	4 242	14 304	35 477
Seutu ● Regionen	33 772	47 655	5 559	25 577	72 576
Århus	18 940	43 647	10 391	31 238	60 633
Seutu ● Regionen	65 750	96 111	14 868	56 541	128 773
Islanti ● Island
Reykjavik
Seutu ● Regionen

Lähde: NORDSTAT-tietokanta. www.nordstat.org
 Källa: NORDSTAT-databas. www.nordstat.org

Taiteet, virkistys ja muut palvelut ● Kultur, fritid och annan service- verksamhet (R-S)	Muut ja tuntematon ● Annan och okänd (A-B, D-E, T, U, X)	Työpaikat yhteensä ● Arbetsplatserna totalt
111 018	138 042	2 339 904
27 000	7 023	386 634
40 139	16 966	719 033
5 568	2 325	118 797
7 331	4 785	164 009
3 721	2 658	84 620
4 205	3 971	96 667
5 044	2 111	96 812
6 676	4 838	139 557
146 937	264 731	4 576 947
30 891	15 073	622 447
42 547	31 985	1 065 785
10 718	8 974	315 894
15 240	16 709	476 928
5 654	6 646	161 172
10 117	14 978	305 833
96 767	172 232	2 619 000
27 834	8 292	448 452
35 678	17 634	709 104
6 379	9 966	164 696
7 697	12 481	210 994
3 125	12 991	84 371
5 563	29 050	180 904
4 357	2 583	112 854
4 867	4 719	134 678
116 356	113 731	2 660 349
25 857	3 910	351 912
51 270	17 367	998 199
3 878	3 115	104 007
10 101	17 359	268 156
4 083	2 888	95 278
8 155	10 918	204 212
8 009	3 251	176 109
15 896	15 685	393 624
..
..
..

Suomi ● Finland

Helsinki ● Helsingfors
Seutu ● Regionen
Tampere ● Tammerfors
Seutu ● Regionen
Oulu ● Uleåborg
Seutu ● Regionen
Turku ● Åbo
Seutu ● Regionen

Ruotsi ● Sverige

Tukholma ● Stockholm
Seutu ● Regionen
Göteborg
Seutu ● Regionen
Malmö
Seutu ● Regionen

Norja ● Norge

Oslo
Seutu ● Regionen
Bergen
Seutu ● Regionen
Stavanger
Seutu ● Regionen
Trondheim
Seutu ● Regionen

Tanska ● Danmark

Kööpenhamina ● Köpenhamn
Seutu ● Regionen
Aalborg
Seutu ● Regionen
Odense
Seutu ● Regionen
Århus
Seutu ● Regionen

Islanti ● Island

Reykjavik
Seutu ● Regionen

	Naiset ● Kvinnor	Miehet ● Män	Yhteensä ● Totalt
Suomi ● Finland	72,2	70,1	71,1
Helsinki ● Helsingfors	74,3	71,3	72,8
Seutu ● Regionen	76,3	74,7	75,5
Tampere ● Tammerfors	69,0	66,1	67,5
Seutu ● Regionen	71,4	69,8	70,6
Oulu ● Uleåborg	68,7	65,7	67,2
Seutu ● Regionen	69,3	67,1	68,2
Turku ● Åbo	68,5	64,8	66,7
Seutu ● Regionen	72,4	69,5	71,0
Ruotsi ● Sverige	75,6	78,5	77,1
Tukholma ● Stockholm	77,0	78,2	77,6
Seutu ● Regionen	77,3	79,6	78,5
Göteborg	71,8	73,9	72,9
Seutu ● Regionen	76,1	78,4	77,3
Malmö	63,2	64,0	63,6
Seutu ● Regionen	69,2	70,5	69,8
Norja¹ ● Norge¹	76,8	78,9	76,4
Oslo ¹	76,0	77,7	75,8
Seutu ¹ ● Regionen ¹	77,4	79,2	77,0
Bergen ¹	78,7	80,4	78,3
Seutu ¹ ● Regionen ¹	78,9	81,2	78,7
Stavanger ¹	79,3	82,4	79,8
Seutu ¹ ● Regionen ¹	80,7	85,1	110,2
Trondheim ¹	77,6	79,4	77,3
Seutu ¹ ● Regionen ¹
Tanska¹ ● Danmark¹	67,5	71,8	69,6
Kööpenhamina ¹ ● Köpenhamn ¹	67,6	68,9	68,3
Seutu ¹ ● Regionen ¹	69,6	72,5	71,1
Aalborg ¹	65,9	68,6	67,3
Seutu ¹ ● Regionen ¹	66,5	71,1	68,9
Odense ¹	63,3	65,4	64,4
Seutu ¹ ● Regionen ¹	64,4	67,9	66,1
Århus ¹	64,8	67,4	66,1
Seutu ¹ ● Regionen ¹	67,2	71,7	69,5
Islanti ● Island
Reykjavik
Seutu ● Regionen

¹ 20–66-v. ● 20–66 år.

Lähde: NORDSTAT-tietokanta. www.nordstat.org
Källa: NORDSTAT-databas. www.nordstat.org

	Ikä ● Ålder				Yhteensä ● Totalt
	20-24	25-29	30-49	50-64	
Suomi ● Finland	186 783	238 937	1 088 668	721 223	2 235 611
Helsinki ● Helsingfors	30 065	42 814	139 859	75 306	288 044
Seutu ● Regionen	58 549	78 570	332 687	182 646	652 452
Tampere ● Tammerfors	11 070	14 320	42 211	24 646	92 247
Seutu ● Regionen	14 269	19 403	77 231	43 368	154 271
Oulu ● Uleåborg	7 793	9 574	39 134	21 361	77 862
Seutu ● Regionen	8 772	11 086	49 054	26 023	94 935
Turku ● Åbo	10 143	11 285	33 136	20 439	75 003
Seutu ● Regionen	12 989	15 618	64 804	40 180	133 591
Ruotsi ● Sverige	387 967	430 873	2 112 131	1 348 806	4 279 777
Tukholma ● Stockholm	35 225	61 249	232 287	111 657	440 418
Seutu ● Regionen	84 900	113 763	537 449	275 705	1 011 817
Göteborg	23 588	35 103	121 799	63 710	244 200
Seutu ● Regionen	39 893	49 797	225 729	126 046	441 465
Malmö	11 114	17 620	61 781	32 164	122 679
Seutu ● Regionen	23 999	30 999	144 354	81 700	281 052
Norja¹ ● Norge¹	229 594	264 355	1 189 081	704 494	2 387 524
Oslo ¹	30 909	53 150	167 122	70 488	321 669
Seutu ¹ ● Regionen ¹	52 940	75 697	310 696	153 180	592 513
Bergen ¹	14 725	18 220	65 415	35 486	133 846
Seutu ¹ ● Regionen ¹	20 505	24 485	96 642	53 012	194 644
Stavanger ¹	6 167	8 876	33 775	17 570	66 388
Seutu ¹ ● Regionen ¹	15 967	20 356	82 158	42 435	160 916
Trondheim ¹	10 274	12 704	43 938	23 620	90 536
Seutu ¹ ● Regionen ¹	13 062	15 572	60 044	32 535	121 213
Tanska ● Danmark	211 315	219 784	1 220 556	²727 794	2 379 449
Kööpenhamina ● Köpenhamn	38 639	50 069	138 593	² 46 954	274 255
Seutu ● Regionen	81 607	92 008	453 477	² 233 392	860 484
Aalborg	11 073	10 107	41 860	² 24 049	87 089
Seutu ● Regionen	21 450	20 833	118 769	² 79 405	240 457
Odense	10 434	9 446	38 076	² 20 991	78 947
Seutu ● Regionen	17 062	16 199	97 586	² 62 191	193 038
Århus	21 940	20 421	62 846	² 35 571	140 778
Seutu ● Regionen	37 279	35 887	183 375	² 107 970	364 511
Islanti ● Island
Reykjavik
Seutu ● Regionen

¹ Norjan luvut koskevat v. 2013 neljättä neljännesvuotta. Ikäryhmät 20-24, 25-39, 40-54, 55-66. ● Talen för Norge gäller fjärde kvartalet år 2013. Åldersindelning 20-24, 25-39, 40-54, 55-66.

² 50-66-v. ● 50-66 år.

Lähde: NORDSTAT-tietokanta. www.nordstat.org

Källa: NORDSTAT-databas. www.nordstat.org

	Ikä ● Ålder				Yhteensä ● Totalt
	20–24	25–29	30–49	50–64	
Suomi¹ ● Finland¹	27 603	29 776	110 102	106 318	273 799
Helsinki ¹ ● Helsingfors ¹	1 893	3 069	12 566	8 699	26 227
Seutu ¹ ● Regionen ¹	4 123	5 945	24 915	19 431	54 414
Tampere ¹ ● Tammerfors ¹	1 826	2 186	6 616	4 805	15 433
Seutu ¹ ● Regionen ¹	2 448	2 782	9 621	7 519	22 370
Oulu ¹ ● Uleåborg ¹	1 705	1 975	5 386	3 446	12 512
Seutu ¹ ● Regionen ¹	1 903	2 204	6 344	4 155	14 606
Turku ¹ ● Åbo ¹	1 296	1 621	5 097	3 731	11 745
Seutu ¹ ● Regionen ¹	1 728	2 012	7 021	5 619	16 380
Ruotsi ● Sverige	27 065	30 762	96 756	45 439	200 020
Tukholma ● Stockholm	1 736	2 890	10 602	4 145	19 371
Seutu ● Regionen	4 356	6 101	22 813	9 227	42 495
Göteborg	1 786	2 650	6 985	2 235	13 655
Seutu ● Regionen	2 684	3 314	9 434	3 535	18 966
Malmö	1 053	1 996	5 830	1 858	10 738
Seutu ● Regionen	1 853	2 827	8 536	3 307	16 523
Norja ● Norge	9 349	10 257	30 903	11 086	65 683
Oslo	977	1 797	6 190	1 513	10 774
Seutu ● Regionen	1 727	2 732	9 506	2 692	17 253
Bergen	410	495	1 503	421	2 972
Seutu ● Regionen	627	726	2 105	631	4 313
Stavanger	136	196	605	176	1 152
Seutu ● Regionen	376	464	1 400	386	2 730
Trondheim	295	413	1 094	297	2 177
Seutu ● Regionen	415	525	1 448	417	2 922
Tanska ● Danmark	10 661	14 697	60 626	32 778	118 762
Kööpenhamina ● Köpenhamn	1 180	2 765	10 282	3 389	17 616
Seutu ● Regionen	3 510	5 462	23 824	10 911	43 707
Aalborg	531	854	2 154	1 130	4 669
Seutu ● Regionen	1 224	1 635	5 828	3 597	12 284
Odense	479	773	2 678	1 205	5 135
Seutu ● Regionen	976	1 353	5 896	3 416	11 641
Århus	698	1 321	3 179	1 399	6 597
Seutu ● Regionen	1 498	2 297	7 949	4 247	15 991
Islanti ● Island
Reykjavik
Seutu ● Regionen

¹ 31.12.2012.

Lähde: NORDSTAT-tietokanta. www.nordstat.org
Källa: NORDSTAT-databas. www.nordstat.org

	Asuntoja ● Bostäder			Kerrostaloasunnot, joissa huoneita			Tuntematon ● Okänd
	Yhteensä ● Totalt	Pientaloissa ● I småhus	Kerrostaloissa ● I höghus	● Höhusbostäder, enligt antal rum			
				1-2	3	4-	
Suomi ● Finland	2 905 731	1 560 336	1 290 215	883 201	297 121	103 165	6 728
Helsinki ● Helsingfors	342 303	45 015	293 209	195 062	63 392	33 607	1 148
Seutu ● Regionen	712 382	225 966	478 539	311 787	113 065	51 852	1 835
Tampere ● Tammerfors	127 285	31 711	92 616	65 358	19 246	7 074	938
Seutu ● Regionen	196 404	80 405	111 987	78 436	24 278	8 308	965
Oulu ● Uleåborg	99 935	46 367	52 066	36 894	11 818	3 249	105
Seutu ● Regionen	118 173	62 584	53 803	38 110	12 276	3 312	105
Turku ● Åbo	109 342	27 948	79 568	54 210	18 374	6 319	665
Seutu ● Regionen	173 051	72 675	97 500	66 402	22 840	7 427	831
Ruotsi ● Sverige	4 332 217	1 999 964	2 332 253
Tukholma ● Stockholm	456 814	44 962	411 852
Seutu ● Regionen	940 798	263 712	677 086
Göteborg	249 352	52 040	197 312
Seutu ● Regionen	420 959	166 076	254 883
Malmö	145 227	26 409	118 818
Seutu ● Regionen	294 514	114 219	180 295
Norja¹ ● Norge¹	2 342 986	1 626 617	651 147	250 620	226 973	173 554	65 222
Oslo ¹	310 360	67 592	238 296	107 063	75 846	55 387	4 472
Seutu ¹ ● Regionen ¹	539 069	235 059	293 003	125 581	96 008	71 414	11 007
Bergen ¹	127 933	63 120	62 917	15 078	20 461	27 378	1 896
Seutu ¹ ● Regionen ¹	178 281	108 987	66 358	15 909	22 220	28 229	2 936
Stavanger ¹	59 097	39 451	18 594	7 128	6 797	4 669	1 052
Seutu ¹ ● Regionen ¹	129 626	98 089	28 528	9 924	11 745	6 859	3 009
Trondheim ¹	89 690	43 197	45 195	19 617	13 668	11 910	1 298
Seutu ¹ ● Regionen ¹	115 522	65 725	47 994	20 674	14 959	12 361	1 803
Tanska² ● Danmark²	2 750 613	1 617 189	1 115 953	546 417	361 560	208 002	..
Kööpenhamina ²							
● Köpenhamn ²	299 592	22 604	275 939	136 049	85 551	54 339	..
Seutu ² ● Regionen ²	932 872	354 529	574 195	264 620	188 080	121 525	..
Aalborg ²	105 392	52 985	50 623	27 290	16 279	7 054	..
Seutu ² ● Regionen ²	297 170	208 409	85 365	45 703	27 391	12 271	..
Odense ²	96 943	52 938	43 758	23 528	13 610	6 620	..
Seutu ² ● Regionen ²	243 345	174 004	67 899	36 331	21 057	10 511	..
Århus ²	157 813	65 432	91 899	53 055	26 101	12 743	..
Seutu ² ● Regionen ²	405 636	245 867	157 645	86 393	47 160	24 091	..
Islanti ● Island
Reykjavik
Seutu ● Regionen

¹ 1.1.2011.² Tanska: Asuntotyyppi tuntematon = vuoteen 2009 asti: kerrostalot joiden huoneluku tuntematon (asumattomat asunnot kunkin vuoden 1. päivänä). Vuodesta 2010 lähtien kaikilla kerrostaloasunnoilla on tietty lukumäärä huoneita. ● Danmark: typ av bostad okänd = ända till år 2009 höghusbostäder vars antal rum var okänt (obebodda bostäder under första dagen vederbörande år). Allt sedan 2010 har alla höghusbostäder ett visst antal rum.

Lähde: NORDSTAT-tietokanta. www.nordstat.org

Källa: NORDSTAT-databas. www.nordstat.org

	Huoneluku • Antal rum						Asuntoja yhteensä • Bostäder totalt
	Ilman keittiötä • Utan kök	1	2	3	4	5–	
Suomi • Finland	6 796	5 166	5 220	29 661
Helsinki • Helsingfors	1 065	642	231	3 923
Seutu • Regionen	2 602	1 798	1 142	10 377
Tampere • Tammerfors
Seutu • Regionen
Oulu • Uleåborg
Seutu • Regionen
Turku • Åbo
Seutu • Regionen
Ruotsi • Sverige	1 603	1 987	6 543	7 626	5 330	6 136	29 225
Tukholma • Stockholm	187	208	948	1 147	797	317	3 604
Seutu • Regionen	771	507	2 193	2 426	1 950	1 897	9 744
Göteborg	66	222	799	808	281	182	2 358
Seutu • Regionen	66	305	1 068	1 226	616	808	4 089
Malmö	7	52	286	345	153	191	1 034
Seutu • Regionen	7	214	633	693	380	544	2 471
Norja • Norge	1 191	1 142	4 209	8 586	5 858	7 510	28 496
Oslo	22	282	764	1 152	723	386	3 329
Seutu • Regionen	318	382	1 422	2 294	1 650	1 517	7 583
Bergen	126	282	249	492	228	208	1 585
Seutu • Regionen	128	283	382	767	497	636	2 693
Stavanger	0	103	248	277	186	180	994
Seutu • Regionen	1	115	473	874	502	855	2 820
Trondheim	601	7	399	692	421	208	2 328
Seutu • Regionen	601	10	458	878	499	355	2 801
Tanska • Danmark	14 328
Kööpenhamina • Köpenhamn	1 209
Seutu • Regionen	4 011
Aalborg	725
Seutu • Regionen	1 755
Odense	450
Seutu • Regionen	937
Århus	1 572
Seutu • Regionen	3 402
Islanti • Island
Reykjavik
Seutu • Regionen

Lähde: NORDSTAT-tietokanta. www.nordstat.org
Källa: NORDSTAT-databas. www.nordstat.org

	Matkustajia, 1 000 • Passagerare, 1 000		Kansainvälinen liikenne		Tilauslentoliikenne
	Kotimaan liikenne		Utrikestrafik		Chartertrafik
	Inrikestrafik				
Suomi • Finland	4 878		12 244		1 883
Helsinki • Helsingfors	2 432		11 400		1 442
Ruotsi¹ • Sverige¹	7 102		24 743		..
Tukholma • Stockholm	5 482		18 619		..
Norja • Norge	24 585		13 967		2 643
Oslo	7 663		9 132		1 354
Tanska² • Danmark²	3 542		22 946		2 744
Kööpenhamina • Köpenhamn	1 856		20 760		1 408
Islanti • Island
Reykjavik

¹ Tilauslennot m.l. • Inkl. Charter.

² Luvut on saatu kertomalla lähtevien matkustajien lukumäärä kahdella. • Talen har erhållits genom att multiplicera antalet avresande passagerare med 2.

Lähde: NORDSTAT-tietokanta. www.nordstat.org

Källa: NORDSTAT-databas. www.nordstat.org

Kansainvälinen lentoliikenne 1991–2013

Utrikesflygtrafik

International air traffic

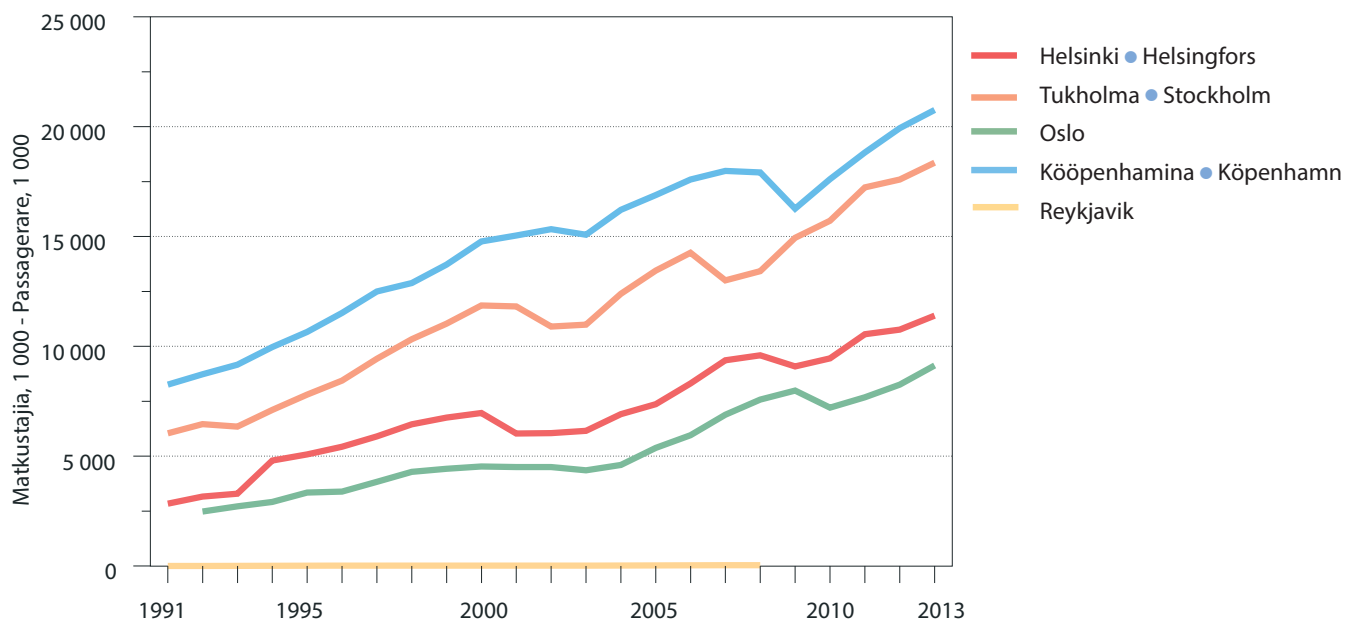

Lähde: NORDSTAT-tietokanta. www.nordstat.org

Källa: NORDSTAT-databas. www.nordstat.org

	Vaalivuosi ● Valår	Äänioikeutetut ● Röstberättigade	Äänestäneet ● Valdeltagande	Äänestysprosentti Röstningsprocent
Suomi ● Finland	2012	4 303 064	2 507 245	58,3
Helsinki ● Helsingfors	2012	499 692	286 787	57,4
Tampere ● Tammerfors	2012	180 516	101 542	56,3
Oulu ● Uleåborg	2012	145 663	78 291	53,7
Turku ● Åbo	2012	151 163	84 058	55,6
Ruotsi ● Sverige	2014	7 623 678	6 315 390	82,8
Tukholma ● Stockholm	2014	715 542	587 690	82,1
Göteborg	2014	425 380	336 884	79,2
Malmö	2014	245 371	184 487	75,2
Norja ● Norge	2011	3 799 182	2 440 428	64,2
Oslo	2011	476 566	311 748	65,4
Bergen	2011	201 050	131 149	65,2
Stavanger	2011	97 558	61 215	62,7
Trondheim	2011	134 380	90 223	67,1
Tanska ● Danmark	2013	4 409 252	3 170 252	71,9
Kööpenhamina - Köpenhamn	2013	460 449	281 821	61,2
Aalborg	2013	165 718	113 367	68,4
Odense	2013	156 264	110 244	70,5
Århus	2013	259 960	183 265	70,5
Islanti ● Island	2014	239 732	158 616	66,2
Reykjavik	2014	90 454	56 896	62,9

Lähde: NORDSTAT-tietokanta. www.nordstat.org
Källa: NORDSTAT-databas. www.nordstat.org

Baltia ja Pietari

Baltikum och S:t Petersburg

The Baltic States and St. Petersburg

Kuvio- ja taulukkoluetelo

Figur- och tabellförteckning

List of diagrams and tables

	Väkiluku 1.1.2000–2015, IND 2000=100	291
	Folkmängd Population	
17.1	Pinta-ala ja väestötiheys 1.1.2015	292
	Areal och folktäthet Area and population density	
17.2	Väkiluku 1.1.1990–2015	292
	Folkmängd Population	
17.3	Väestö iän ja sukupuolen mukaan 1.1.2015	293
	Befolkning efter ålder och kön Population by age and sex	
17.4	Väestömuutokset 2014	294
	Folkmängdens förändringar Vital statistics	
17.5	Elinajanodote (Jäljellä oleva keskimääräinen elinikä) 2014	294
	Förväntat antal levnadsår (Återstående medellivslängd) Life expectancy at birth (Mean expectation of life)	
17.6	Syntyneet, kuolleet, avioliitot ja avioerot 2014	294
	Födda, döda, äktenskap och skillmässor Births, deaths, marriages and divorces	
17.7	Asuntokunnat	295
	Bostadshushåll Dwelling households	
17.8	Asuntokanta talotyypin mukaan 2014	295
	Bostadsstruktur efter hustyp Dwellings by type of building	
17.9	Valmistuneet asunnot	296
	Färdigställda bostäder New Dwelling units	

17.10	Ammatissa toimiva väestö 2014	296
	Förvärvsarbetande befolkning Economically Active Population	
17.11	Työpaikat toimialan mukaan 2014	297
	Arbetsplatser efter näringsgren Jobs by industry	
17.12	Työttömiä 2014	297
	Arbetslösa Residents Unemployed	
17.13	Sairaaloiden sairaansijat 2014	298
	Antal bäddplatser vid sjukhusen Hospital beds	
17.14	Lasten päivähoito, kunnalliset ja yksityiset päiväkodit 2014	298
	Barnens dagvård, kommunala och privata daghem Children in day care	
17.15	Elokuvateatterit ja museot 2014	298
	Biografer och museer Cinemas and museums	
17.16	Teatterit ja kirjastot 2014	299
	Teatrar och bibliotek Theatres and libraries	
17.17	Matkailu 2014	299
	Turism Tourism	
17.18	Lentoliikenne 2014	300
	Flygtrafik Air traffic	

Käsitteet ja määritelmät

Tilastotiedot Baltian maista ja niiden pääkaupungeista, Tallinna, Riika ja Vilna, sekä Pietarista perustuvat Urban Audit -kaupunkitilastokannan määritelmiin (<http://www.urbanaudit.org>). Määritelmistä on joissain taulukoissa jouduttu poikkeamaan tiedon saatavuuden vuoksi ja eroista on mainittu taulukoiden alaviitteissä.

Tiedot taulukoihin on saatu kunkin maan tilastoviranomaiselta eli Viron tilastotoimistolta, Latvian tilastokeskukselta, Liettuan tilastokeskukselta ja Venäjän tilastopalvelusta Pietarin ja Leningradin alueellisesta laitoksesta (Petrostat). Kaikissa Baltian maissa on internetissä tietokannat keskeisistä ilmiöistä englanniksi (Pietarissa venäjäksi).

Viron, Latvian, Liettuan ja Pietarin kaupungin väestötiedot perustuvat väestölaskentoihin. Tiedot väestölaskentojen välivuosille on arvioitu kussakin maassa käytävissä olevien muutostietojen avulla.

Begrepp och definitioner

Statistiken om de baltiska länderna och deras huvudstäder Tallinn, Riga och Vilnius, samt statistiken om S:t Petersburg grundar sig på den europeiska stadsdatabasen Urban Audit (<http://www.urbanaudit.org>). I vissa tabeller har p.g.a. uppgifternas tillgänglighet vissa avvikelser gjorts från definitionerna, men då har detta nämnts i fotnoter.

Uppgifterna i tabellerna har erhållits från de baltiska ländernas respektive statistiska centralbyråer samt från Petrostat, den ryska federala statistikkommitténs division för S:t Petersburg och Leningradskaja Oblast (regionen kring S:t Petersburg). Alla de baltiska länderna har numera engelskspråkiga databaser och S:t Petersburg ryskspråkiga dito på Internet om de viktigaste fenomenen.

Uppgifterna om befolkningen i Estland, Lettland, Litauen och staden S:t Petersburg bygger på folkräkningar. Uppgifterna för de år som ligger mellan räkningarna har i de enskilda länderna uppskattats utgående från tillgänglig kunskap om skedda förändringar.

Väkiluku 1.1.2000–2015, IND 2000=100

Folkmängd
Population

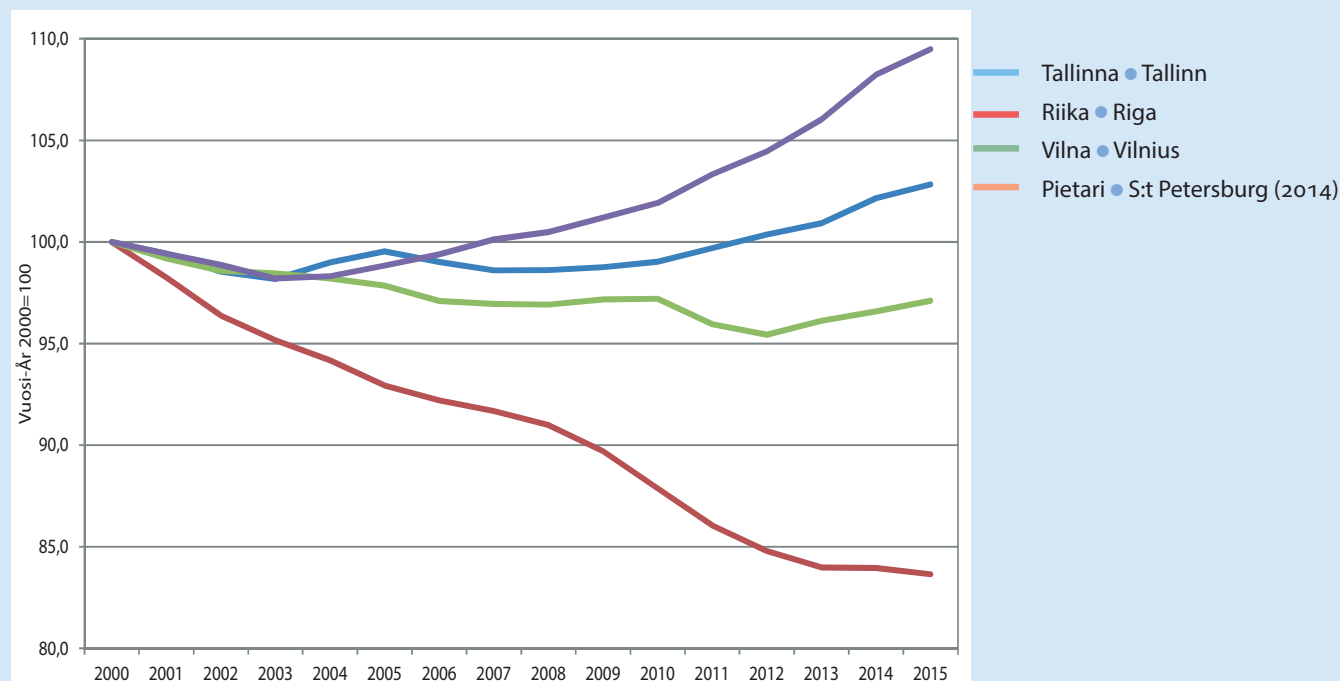

Lähde: Viron tilastotoimisto, Latvian tilastokeskus, Liettuan tilastokeskus ja Venäjän tilastopalvelun Pietarin ja Leningradin alueellinen laitos (Petrostat).

Källa: Statistiska centralbyråerna i Estland, Lettland och Litauen, samt Ryska statistiktjänstens lokalavdelning för S:t Petersburg och Leningradskaja Oblast (Petrostat).

17.1

Pinta-ala ja väestötiheys 1.1.2015

Areal och folktäthet

Area and population density

	Pinta-ala ● Areal Maata ● Land	Vettä ● Vatten	Yhteensä ● Totalt	Asukkaita maa-km ² kohti ● Befolkning per km ² land
Viro ● Estland	43 468	1 871	45 339	30
Tallinna ● Tallinn	148	11	159	2 796
Latvia ● Lettland	62 160	2 413	64 573	31
Riika ● Riga	255	49	304	2 109
Liettua ● Litauen	62 650	2 636	65 286	45
Vilna ● Vilnius	392	8	400	1 357
Pietari ● S:t Petersburg (1.1.2014)	1 333	66	1 399	3 668

Lähde: Viron tilastotoimisto, Latvian tilastokeskus, Liettuan tilastokeskus ja Venäjän tilastopalvelun Pietarin ja Leningradin alueellinen laitos (Petrostat).

Källa: Statistiska centralbyråerna i Estland, Lettland och Litauen, samt Ryska statistikjänsens lokalavdelning för S:t Petersburg och Leningradskaja Oblast (Petrostat).

17.2

Väkiluku 1.1.1990–2015

Folkmängd

Population

	1990	1995	2000	2005	2010	2014	2015
Viro ● Estland	1 570 599	1 448 075	1 401 250	1 358 850	1 333 290	1 315 819	1 313 271
Tallinna - Tallinn	479 666	429 563	402 390	400 500	398 500	411 063	413 782
Latvia - Lettland	2 668 140	2 500 580	2 381 715	2 249 724	2 120 504	2 001 468	1 986 096
Riika - Riga	909 135	824 988	766 381	712 262	673 433	643 368	641 007
Liettua - Litauen	3 693 708	3 642 991	3 512 074	3 355 220	3 141 976	2 943 472	2 921 262
Vilna - Vilnius	605 533	584 171	558 816	546 773	543 191	539 707	542 626
Pietari - S:t Petersburg	5 002 444	4 845 407	4 741 923	4 686 491	4 832 759	5 131 942	5 191 690

Lähde: Viron tilastotoimisto, Latvian tilastokeskus, Liettuan tilastokeskus ja Venäjän tilastopalvelun Pietarin ja Leningradin alueellinen laitos (Petrostat).

Källa: Statistiska centralbyråerna i Estland, Lettland och Litauen, samt Ryska statistikjänsens lokalavdelning för S:t Petersburg och Leningradskaja Oblast (Petrostat).

	Ikä ● Ålder								Yhteensä ● Totalt
	0-4	5-14	15-19	20-24	25-54	55-64	65-74	75-	
Yhteensä ● Totalt									
Viro ● Estland	71 714	137 882	59 842	78 493	547 817	171 171	126 503	119 849	1 313 271
Tallinna ● Tallinn	23 742	40 015	15 180	25 053	186 094	50 815	37 190	35 693	413 782
Latvia ● Lettland	100 386	197 334	87 794	124 503	828 040	262 963	201 522	183 554	1 986 096
Riika ● Riga	34 050	58 846	22 608	34 129	279 454	85 395	64 272	62 253	641 007
Liettua ● Litauen	150 478	274 984	170 398	207 167	1 191 464	379 656	277 092	270 023	2 921 262
Vilna ● Vilnius	34 110	50 718	24 587	35 193	249 343	63 337	44 492	40 846	542 626
Pietari									
● S:t Petersburg (1.1.2014)	267 934	374 421	200 088	396 857	2 420 593	690 155	401 309	380 585	5 131 942
Miehet ● Män									
Viro ● Estland	36 828	70 858	30 759	40 480	276 025	76 443	49 175	33 821	614 389
Tallinna ● Tallinn	12 065	20 529	7 639	11 759	90 239	21 009	13 646	10 164	187 050
Latvia ● Lettland	51 805	100 964	45 272	63 909	408 737	115 130	74 767	50 623	911 207
Riika ● Riga	17 529	30 198	11 614	16 828	132 272	35 008	22 480	17 260	283 189
Liettua ● Litauen	77 082	140 860	87 569	106 729	582 936	167 147	104 636	79 298	1 346 257
Vilna ● Vilnius	17 420	25 836	12 567	17 148	116 306	25 659	15 839	12 431	243 206
Pietari									
● S:t Petersburg (1.1.2014)	138 005	192 495	101 949	204 622	1 171 932	274 187	142 861	101 456	2 327 507
Naiset ● Kvinnor									
Viro ● Estland	34 886	67 024	29 083	38 013	271 792	94 728	77 328	86 028	698 882
Tallinna ● Tallinn	11 677	19 486	7 541	13 294	95 855	29 806	23 544	25 529	226 732
Latvia ● Lettland	48 581	96 370	42 522	60 594	419 303	147 833	126 755	132 931	1 074 889
Riika ● Riga	16 521	28 648	10 994	17 301	147 182	50 387	41 792	44 993	357 818
Liettua ● Litauen	73 396	134 124	82 829	100 438	608 528	212 509	172 456	190 725	1 575 005
Vilna ● Vilnius	16 690	24 882	12 020	18 045	133 037	37 678	28 653	28 415	299 420
Pietari									
● S:t Petersburg (1.1.2014)	129 929	181 926	98 139	192 235	1 248 661	415 968	258 448	279 129	2 804 435

Lähde: Viron tilastotoimisto, Latvian tilastokeskus, Liettuan tilastokeskus ja Venäjän tilastopalvelun Pietarin ja Leningradin alueellinen laitos (Petrostat).

Källa: Statistiska centralbyråerna i Estland, Lettland och Litauen, samt Ryska statistiktjänstens lokalavdelning för S:t Petersburg och Leningradskaja Oblast (Petrostat).

	Syntyneiden enemmyys ● Födelsenetto	Tulomuutto ● Inflyttade	Lähtömuutto ● Utflyttade	Nettomuutto ● Flyttningsnetto	Väestönmuutos ● Befolkningsförändring
Viro ● Estland	-1 933	3 904	4 637	-733	-2 666
Tallinna ¹ ● Tallinn ¹	720	1 691	1 596	95	815
Latvia ● Lettland	-6 720	10 365	19 017	-8 652	-15 372
Riika ¹ ● Riga ¹	-1 472	-889	-2 361
Liettua ● Litauen	-9 883	24 294	36 621	-12 327	-22 210
Vilna ¹ ● Vilnius ¹	896	14 699	12 676	2 023	2 919
Pietari ● S:t Petersburg (2013)	3 925	257 636	157 619	100 017	103 942

¹ Luvut sisältävät sisäiset muutot. ● Uppgifterna inbegriper den interna migrationen.

Lähde: Viron tilastotoimisto, Latvian tilastokeskus, Liettuan tilastokeskus ja Venäjän tilastopalvelun Pietarin ja Leningradin alueellinen laitos (Petrostat).

Källa: Statistiska centralbyråerna i Estland, Lettland och Litauen, samt Ryska statistikjänsens lokalavdelning för S:t Petersburg och Leningradskaja Oblast (Petrostat).

	Ikä ● Ålder Yhteensä ● Totalt	Miehet ● Män	Naiset ● Kvinnor
Viro ● Estland	77,16	72,32	81,54
Tallinna ● Tallinn	78,17	73,56	81,91
Latvia ● Lettland	74,56	69,31	79,47
Riika ● Riga
Liettua ¹ ● Litauen ¹	74,59	69,13	79,88
Vilna ● Vilnius
Pietari ● S:t Petersburg (2012)	73,43	68,43	77,81

¹ Tilapäinen tieto. ● Provisorisk data.

Lähde: Viron tilastotoimisto, Latvian tilastokeskus, Liettuan tilastokeskus ja Venäjän tilastopalvelun Pietarin ja Leningradin alueellinen laitos (Petrostat).

Källa: Statistiska centralbyråerna i Estland, Lettland och Litauen, samt Ryska statistikjänsens lokalavdelning för S:t Petersburg och Leningradskaja Oblast (Petrostat).

	Syntyneitä ● Födda	Kuolleita ● Döda	Avioliittoja ● Äktenskap	Avioeroja ● Skillsmässor
Viro ● Estland	13 551	15 484	6 220	3 218
Tallinna ● Tallinn	4 936	4 216	2 305	1 087
Latvia ● Lettland	21 746	28 466	12 515	6 271
Riika ● Riga	7 514	8 986	4 350	2 037
Liettua ● Litauen	30 369	40 252	22 142	9 806
Vilna ● Vilnius	6 737	5 841	4 875	1 822
Pietari ● S:t Petersburg (2013)	64 233	60 308	54 840	26 663

Lähde: Viron tilastotoimisto, Latvian tilastokeskus, Liettuan tilastokeskus ja Venäjän tilastopalvelun Pietarin ja Leningradin alueellinen laitos (Petrostat).

Källa: Statistiska centralbyråerna i Estland, Lettland och Litauen, samt Ryska statistikjänsens lokalavdelning för S:t Petersburg och Leningradskaja Oblast (Petrostat).

Asuntokunnat¹

Bostadshushåll¹

Dwelling households

	Henkilöluku ● Antal personer				Asuntokuntia yhteensä ● Bostadshushåll totalt	Asuntokuntia, joissa 0–17 v. lapsia ● Bostadshushåll med barn 0–17 år
	1	2	3	4–		
Viro ● Estland (2014 ²)	209 652	174 019	93 667	104 732	582 070	156 617
Tallinna ● Tallinn (2014 ²)	68 203	62 303	31 197	28 506	190 209	48 128
Latvia ● Lettland (2009 ³)	200 992	224 467	167 844	209 545	898 600	⁴ 268 888
Riika ● Riga (2009 ³)	62 453	73 846	58 216	56 815	298 600	⁴ 78 688
Liettua ● Litauen (2014 ⁵)	474 000	377 800	233 700	223 400	1 308 900	349 100
Vilna ● Vilnius (2014 ⁵)	87 400	68 100	46 500	40 600	242 600	66 900
Pietari ● S:t Petersburg (2010)	577 963	559 987	433 428	253 968	1 971 704	507 123

¹ Asuntokunta koostuu asunnossa vakituisesti asuvista henkilöistä. ● Ett bostadshushåll består av de personer som varaktigt bebodder samma bostad.

² Asuntokuntien tietolähde muuttunut (ennen kotitalouksien taloustutkimusta, alkaen 2008 EU-SILC) ● Informationskällan för bostadshushållen har förändrats (före hushållens ekonomitredning, fr.o.m. 2008 EU-SILC)

³ Väestölaskentatiedot. ● Folkräkningsdata.

⁴ 0–18-v. ● 0–18 år.

⁵ Työvoimatutkimus. ● Arbetskraftsutredningen.

Lähde: Viron tilastotoimisto, Latvian tilastokeskus, Liettuan tilastokeskus ja Venäjän tilastopalvelun Pietarin ja Leningradin alueellinen laitos (Petrostat).

Källa: Statistiska centralbyråerna i Estland, Lettland och Litauen, samt Ryska statistikjänsens lokalavdelning för S:t Petersburg och Leningradskaja Oblast (Petrostat).

Asuntokanta talotyyppin mukaan 2014

Bostadsstruktur efter hustyp

Dwellings by type of building

	Asuntoja ● Bostäder			Asuntokunnat ● Bostadshushåll			
	Yhteensä ● Totalt	Pientaloissa ● I småhus	Kerrostaloissa ● I flervåningshus	Yhteensä ● Totalt	Omistus-asunnot ● Ägarbostäder	Sosiaalisesti tuetut vuokra-asunnot ● Socialt stödda hyresbostäder	Yksityiset vuokra-asunnot ● Privata hyresbostäder
Viro ● Estland	¹ 661 886	¹ 201 461	¹ 460 425	582 070	² 449 149	³ 108 449	⁴ 24 472
Tallinna ● Tallinn	185 201	¹ 15 739	¹ 169 462	190 209	² 139 822	³ 39 409	⁴ 10 978
Latvia ● Lettland	1 057 660	302 889	754 771
Riika ● Riga	334 957	16 746	318 211
Liettua ● Litauen	1 308 671	465 723	842 948
Vilna ● Vilnius	242 366	19 157	223 209
Pietari							
● S:t Petersburg (2013)	2 583 513	989	42 528

¹ Asuntojen lukumäärä 1.1.2014. ● Antalet bostäder 1.1.2014.

² Asunto kuuluu asuntokunnalle (sen jäsenelle) tai asunnon omistajien yhdistykselle. ● Bostaden tillhör hushållet (en medlem) eller en sammanslutning bostadsägare.

³ Asuntokunta käyttää asuntoa veloituksetta tai hyvin edullisin ehdoin (työsuhde- tai sosiaalisena asuntona). ● Hushållet använder bostaden gratis eller på mycket förmånliga villkor (tjänste- eller social bostad).

⁴ Asuntokunta vuokraa asuntoa valtiolta, kunnalta tai yksityiseltä. ● Hushållet hyr bostaden av staten, kommunen eller en privatperson.

Lähde: Viron tilastotoimisto, Latvian tilastokeskus, Liettuan tilastokeskus ja Venäjän tilastopalvelun Pietarin ja Leningradin alueellinen laitos (Petrostat).

Källa: Statistiska centralbyråerna i Estland, Lettland och Litauen, samt Ryska statistikjänsens lokalavdelning för S:t Petersburg och Leningradskaja Oblast (Petrostat).

Valmistuneet asunnot

Färdigställda bostäder
New Dwelling units

	1995	2000	2005	2010	2011	2012	2013	2014
Viro ● Estland	1 149	720	3 928	2 324	1 918	1 990	2 079	2 756
Tallinna ● Tallinn	310	424	1 695	1 266	1 021	908	713	1 132
Latvia ● Lettland	1 776	899	3 807	1 918	2 662	2 087	2 201	2 631
Riika ● Riga	411	115	1 449	341	1 533	550	513	940
Liettua ● Litauen	5 600	4 463	5 933	3 667	5 066	5 221	5 926	7 624
Vilna ● Vilnius	1 101	2 065	2 888	1 062	855	1 905	2 442	2 916
Pietari ● S:t Petersburg	16 446	15 191	33 190	42 761	44 737	41 758	42 528	..

Lähde: Viron tilastotoimisto, Latvian tilastokeskus, Liettuan tilastokeskus ja Venäjän tilastopalvelun Pietarin ja Leningradin alueellinen laitos (Petrostat).

Källa: Statistiska centralbyråerna i Estland, Lettland och Litauen, samt Ryska statistiktjänstens lokalavdelning för S:t Petersburg och Leningradskaja Oblast (Petrostat).

Ammatissa toimiva väestö 2014

Förvärvsarbetande befolkning
Economically Active Population

	Ikä ● Ålder		Miehet ● Män		Naiset ● Kvinnor	
	Yhteensä ● Totalt	55-64	15-24	55-64	15-24	55-64
Viro ¹ ● Estland ¹	56 400	115 700	30 100	52 500	26 300	63 200
Tallinna ¹ ● Tallinn ¹	18 900	36 700	9 200	16 000	9 700	20 700
Latvia ¹ ● Lettland ¹	85 900	162 700	49 300	72 000	36 600	90 700
Riika ¹ ● Riga ¹	27 500	54 600	14 600	22 600	12 900	32 000
Liettua ¹ ● Litauen ¹	132 000	236 100	76 600	112 200	55 400	123 900
Vilna ¹ ● Vilnius ¹	22 100	47 700	11 900	20 600	10 200	27 100
Pietari ² ● S:t Petersburg ²	216 256	430 208	115 067	207 458	101 189	222 750

¹ Työvoimatutkimus. ● Arbetskraftsutredningen.² Keskimäärin vuonna 2013. ● I medeltal år 2013.

Lähde: Viron tilastotoimisto, Latvian tilastokeskus, Liettuan tilastokeskus ja Venäjän tilastopalvelun Pietarin ja Leningradin alueellinen laitos (Petrostat).

Källa: Statistiska centralbyråerna i Estland, Lettland och Litauen, samt Ryska statistiktjänstens lokalavdelning för S:t Petersburg och Leningradskaja Oblast (Petrostat).

	Toimiala (TOL 2008) ● Näringsgren (NI 2008)		J	K-N	O-Q	R-S	A-B, D-E, T, U, X	Yhteensä ● Totalt
	C, F 1 000 työpaikkaa ●	G, I 1 000 arbetstillfällen						
Viro ¹ ● Estland ¹	172,7	157,8	22,1	65,1	138,8	28,9	39,5	624,8
Tallinna ¹ ● Tallinn ¹	47,7	60,5	13,7	35,2	43,9	12,9	2,5	216,5
Latvia ¹ ● Lettland ¹	192,1	246,4	26,3	99,0	195,7	37,0	88,2	884,6
Riika ¹ ● Riga ¹	60,8	99,7	15,2	52,3	61,7	12,9	6,3	308,8
Liettua ² ● Litauen ²	279,5	351,8	24,9	130,8	328,4	39,1	61,1	1 215,5
Vilna ² ● Vilnius ²	60,9	150,8	17,9	76,0	100,5	14,8	10,6	431,4
Pietari ³								
● S:t Petersburg ³ (2013)	671,5	857,5	63,4	842,4	119,8	-	10,7	2 565,3

¹ Työvoimatutkimus. ● Arbetskraftsutredningen.

² Työntekijöiden keskimääräinen lukumäärä. Vuosittaiset tulotiedot ● Antal anställda i medeltal. Årliga uppgifter om inkomster.

³ Tiedot Venäjän talousluokituksen, OKVED OK 029-2007 mukaan, sovellettuna toimialaluokitukseen TOL(2008). ● Uppgifterna enligt ryska näringsindelningen OKVED OK 029-2007, anpassade till näringsindelningen NI 2008.

Lähde: Viron tilastotoimisto, Latvian tilastokeskus, Liettuan tilastokeskus ja Venäjän tilastopalvelun Pietarin ja Leningradin alueellinen laitos (Petrostat).

Källa: Statistiska centralbyråerna i Estland, Lettland och Litauen, samt Ryska statistikjänsens lokalavdelning för S:t Petersburg och Leningradskaja Oblast (Petrostat).

	Ikä ● Ålder		Miehet ● Män		Naiset ● Kvinnor	
	Yhteensä ● Totalt	15-24	15-24	55-64	15-24	55-64
Viro ¹ ● Estland ¹	8 400	6 300	5 800	3 000	2 600	3 300
Tallinna ¹ ● Tallinn ¹	2 600	1 500
Latvia ¹ ● Lettland ¹	16 900	16 100	9 500	8 300	7 300	7 700
Riika ¹ ● Riga ¹	3 700	3 400	1 800	1 900	1 800	1 600
Liettua ¹ ● Litauen ¹	25 400	25 300	15 000	15 400	10 400	9 800
Vilna ¹ ● Vilnius ¹	2 200	1 900	1 500	1 100
Pietari ² ● S:t Petersburg ²	12 629	4 849	6 095	2 720	6 534	2 129

¹ Työvoimatutkimus. ● Arbetskraftsutredningen.

² Keskimäärin vuonna 2013. ● I medeltal år 2013.

Lähde: Viron tilastotoimisto, Latvian tilastokeskus, Liettuan tilastokeskus ja Venäjän tilastopalvelun Pietarin ja Leningradin alueellinen laitos (Petrostat).

Källa: Statistiska centralbyråerna i Estland, Lettland och Litauen, samt Ryska statistikjänsens lokalavdelning för S:t Petersburg och Leningradskaja Oblast (Petrostat).

Sairaaloiden sairaansijat 2014

Antal bäddplatser vid sjukhusen
Hospital beds

Sairaalaipaikkojen lukumäärä • Antal bäddplatser

Viro • Estland	7 333
Tallinna • Tallinn	2 661
Latvia • Lettland	11 279
Riika • Riga	4 610
Liettua ¹ • Litauen ¹	21 176
Vilna ¹ • Vilnius ¹	5 383
Pietari • S:t Petersburg (2013)	46 978

¹ Sairaansijat (poislukien hoiva). • Bäddplatser (exkl. vårdplatser).

Lähde: Viron tilastotoimisto, Latvian tilastokeskus, Liettuan tilastokeskus ja Venäjän tilastopalvelun Pietarin ja Leningradin alueellinen laitos (Petrostat).

Källa: Statistiska centralbyråerna i Estland, Lettland och Litauen, samt Ryska statistiktjänstens lokalavdelning för S:t Petersburg och Leningradskaja Oblast (Petrostat).

Lasten päivähoito, kunnalliset ja yksityiset päiväkodit 2014

Barnens dagvård, kommunala och privata daghem
Children in day care

Päivähoidossa olevia 0–4 v. lapsia • 0–4-åringar, som fick dagvård
Yhteensä • Totalt Yksityisiä • Privata Kunnallisia • Kommunal

Viro • Estland	41 671	1 952	39 719
Tallinna • Tallinn	14 743	772	13 971
Latvia • Lettland	43 761	4 802	38 959
Riika • Riga	15 897	3 564	12 333
Liettua • Litauen	68 611	3 000	65 611
Vilna • Vilnius	18 539	2 221	16 318
Pietari • S:t Petersburg (2013)	126 559

Lähde: Viron tilastotoimisto, Latvian tilastokeskus, Liettuan tilastokeskus ja Venäjän tilastopalvelun Pietarin ja Leningradin alueellinen laitos (Petrostat).

Källa: Statistiska centralbyråerna i Estland, Lettland och Litauen, samt Ryska statistiktjänstens lokalavdelning för S:t Petersburg och Leningradskaja Oblast (Petrostat).

Elokuvateatterit ja museot 2014

Biografer och museer
Cinemas and museums

Elokuvateatterit • Biografer
Kävijät • Besökare Paikkoja • Platser
Museot • Museer
Lukumäärä • Antal Kävijöitä • Besökare

Viro ¹ • Estland ¹	2 600 204	7 345	256	3 836 916
Tallinna ¹ • Tallinn ¹	1 768 441	4 490	55	1 781 493
Latvia ² • Lettland ²	2 311 131	10 206	120	2 970 514
Riika ² • Riga ²	1 879 717	7 036	33	1 311 627
Liettua ³ • Litauen ³	3 284 419	17 585	104	3 757 133
Vilna ³ • Vilnius ³	1 402 941	5 459	23	1 217 812
Pietari • S:t Petersburg (2013)	14 097 400	41 687	80	22 328 400

¹ Elokuvateattereita koskevat tiedot pohjautuvat Eesti Filmi Instituutin dataan. • Uppgifterna om biografer bygger på data från Eesti Filmi Instituut.

² Riian ja Latvian tiedot perustuvat Latvian kulttuuriministeriön lukuihin. • Uppgifterna för Riga och Lettland bygger på Lettlands kulturministeriums siffror.

³ Vain julkisten konserttitoimistojen konsertit. • Enbart konserter vid offentliga konsertbyråer.

Lähde: Viron tilastotoimisto, Latvian tilastokeskus, Liettuan tilastokeskus ja Venäjän tilastopalvelun Pietarin ja Leningradin alueellinen laitos (Petrostat).

Källa: Statistiska centralbyråerna i Estland, Lettland och Litauen, samt Ryska statistiktjänstens lokalavdelning för S:t Petersburg och Leningradskaja Oblast (Petrostat).

	Teatterit ● Teatrar		Paikkoja ● Platser	Kirjastot ● Bibliotek		Lainoja (kirjat, äänitteet, videot) ● Lån (böcker, ljudupptagningar, video)
	Lukumäärä ● Antal	Kävijät ● Besökare		Lukumäärä ● Antal	● Lån	
Viro ¹ ● Estland ¹	37	1 047 122	14 361	549	10 718 437	
Tallinna ¹ ● Tallinn ¹	26	551 284	8 749	20	1 750 036	
Latvia ² ● Lettland ²	9	964 366	7 264	813	16 341 976	
Riika ² ● Riga ²	6	815 805	5 468	31	8 208 370	
Liettua ³ ● Litauen ³	13	658 830	6 989	1 301	19 896 474	
Vilna ³ ● Vilnius ³	6	368 328	3 465	23	2 857 013	
Pietari ● S:t Petersburg (2013)	48	3 479 700	20 941	249	53 608 763	

¹ Valtion tukemat teatterit ja kirjastot. ● Statsstödda teatrar och bibliotek.

² Riian ja Latvian tiedot perustuvat Latvian kulttuuriministeriön lukuihin. ● Uppgifterna för Riga och Lettland bygger på Lettlands kulturministeriums siffror.

³ Valtiolliset teatterit ja kirjastot. ● Statliga teatrar och bibliotek.

Lähde: Viron tilastotoimisto, Latvian tilastokeskus, Liettuan tilastokeskus ja Venäjän tilastopalvelun Pietarin ja Leningradin alueellinen laitos (Petrostat).

Källa: Statistiska centralbyråerna i Estland, Lettland och Litauen, samt Ryska statistikjänsens lokalavdelning för S:t Petersburg och Leningradskaja Oblast (Petrostat).

	Hotellit ● Hotell		Yöpymisiä ● Övernattningar
	Vuoteita ● Bäddar		
Viro ● Estland	25 668	4 463 063	
Tallinna ● Tallinn	12 890	2 509 846	
Latvia ● Lettland	19 579	2 905 477	
Riika ● Riga	12 017	2 148 161	
Liettua ● Litauen	27 661	3 474 436	
Vilna ● Vilnius	8 792	1 460 638	
Pietari ● S:t Petersburg (2013)	45 581	5 888 399	

Lähde: Viron tilastotoimisto, Latvian tilastokeskus, Liettuan tilastokeskus ja Venäjän tilastopalvelun Pietarin ja Leningradin alueellinen laitos (Petrostat).

Källa: Statistiska centralbyråerna i Estland, Lettland och Litauen, samt Ryska statistikjänsens lokalavdelning för S:t Petersburg och Leningradskaja Oblast (Petrostat).

	Matkustajat • Passagerare		Kaikki lähteneet • Alla avresta	siitä kotimaanliikenne • därav inrikestrafik
	Kaikki saapuneet • Alla anlönda	siitä kotimaanliikenne • därav inrikestrafik		
Viro • Estland	1 006 640	18 314	1 038 738	18 209
Tallinna • Tallinn	989 028	8 461	1 020 983	8 161
Latvia • Lettland	2 408 861	581	2 403 088	458
Riika • Riga	2 408 861	581	2 403 088	458
Liettua • Litauen	1 897 563	212	1 900 752	237
Vilna • Vilnius	1 473 604	103	1 466 217	114
Pietari • S:t Petersburg (2013)	6 433 258	2 954 781	6 421 108	2 875 403

Lähde: Viron tilastotoimisto, Latvian tilastokeskus, Liettuan tilastokeskus ja Venäjän tilastopalvelun Pietarin ja Leningradin alueellinen laitos (Petrostat).

Källa: Statistiska centralbyråerna i Estland, Lettland och Litauen, samt Ryska statistiktjänstens lokalavdelning för S:t Petersburg och Leningradskaja Oblast (Petrostat).

Asiahakemisto

A

Ahtaasti asuminen 67, 74
Ajokortit 96, 103
Alkoholijuoma 116, 135
Ammatillinen koulutus 161, 164, 170
Ammatillinen tutkinto 162
Ansiotulo 232
Asuinhuone 67
Asuinhuoneisto 187, 228
Asuinrakennus 68
Asumispalvelut 138, 140, 155, 157
Asumistaso 65, 67, 73
Asumistuki 138, 140, 155
Asumisväljyys 67, 74, 75
Asunnon hinta 67, 86
Asunnon pinta-ala 84
Asunnon varustetaso 67
Asunnon vuokra 67
Asunto 66, 67, 72, 74, 75, 76, 77, 78, 79, 80, 81, 86, 88, 264
Asuntokanta 65, 66, 70, 71, 72, 73, 74, 75, 264, 285, 289, 295
Asuntokunta 66, 73, 74, 82, 240
Asunto-oikeus 243, 249
Auringonpaiste aika 10
Avioero 25
Avioliitto 25
Avohoito 115, 117, 120

E

Elinajanodote 23, 54, 289, 294
Elinkustannusindeksi 232, 233, 241
Elokuvateatterit 290, 298
Eläkkeensaajat 138, 139, 158
Elävänä syntynyt 24
Energialähde 186
Ensihoito 244
Erikoissairaanhoido 117, 119, 120, 121, 122, 124, 126
Europarlamenttivaalit 251, 252, 262

H

Helsingin seutu 13, 43, 44, 49, 52, 60, 61, 70, 71, 72, 73, 103, 139, 159, 167, 170, 183, 188, 217, 218, 226, 230, 239, 265, 270
Helsinki-lisä 139
Hengitettävät hiukkaset 9, 16
Henkilöliikenteen matkustajamäärä 97
Henkilöstö 3, 191, 192, 195, 205, 219, 227
Henkilöstömenot 192, 204
Hintaindeksi 66, 89
Hoitotuki 140
Hotellit 96, 112, 299
Huoneistoala 67, 90
Huoneistotyyppi 66, 90, 91, 264, 285, 286
Huoneluku 65, 66, 73, 82
Hyötyjäte 11

I

Ikä 34, 35, 36, 38, 41, 42, 53, 54, 55, 57, 60, 62, 105, 128, 129, 164, 214, 237, 239, 274, 277, 283, 284, 293, 294, 296, 297
Ikäryhmittäiset hedelmällisyysluvut 22, 24, 49
Ilmankosteus 10
Ilmanlaatu 10, 16
Ilman lämpötila 9, 10, 15, 20
Investoinnit 191, 199, 200

J

Joukkoliikenne 95, 97, 99, 100
Jäte 10, 11, 14, 19
Jäteveden puhdistus 10, 11, 18
Jäähdytys 185

K

Kaatopaikka 10, 19
Kansalaisopisto 162, 174
Kansalaisuus 22, 39, 40
Kansallisarkisto 176, 182
Kansanedustajain vaalit 251, 257, 258, 259, 261
Kansantauti-indeksi 117, 130
Kaukolämpö 10, 185, 188
Kaupungin organisaatio 192

Kehitysvammaiset 138, 140, 149
Keittiö 73, 74
Kerrosala 68, 219, 223, 230
Keskiasteen tutkinto 162
Keskiväkiluku 24
Kiinteistövero 203, 204
Kirjasto 176
Kodinhoitoapu 137, 147
Koko maa 43, 44, 49, 52, 70, 71, 72, 73, 83, 88, 89,
103, 104, 106, 111, 113, 130, 132, 133, 154,
155, 160, 167, 170, 183, 215, 216, 217, 218,
226, 227, 228, 235, 236, 239, 248, 255, 258,
262
Konkurssit 219, 220, 228
Konsernitase 191, 198
Konsertit 175, 177
Korkea-asteen tutkinto 162
Kotihoidon tuki 139, 145, 160
Kotipaikka 23, 24, 110
Kotipalvelut 138, 156
Koulutusaste 23, 63, 161, 164, 165, 173, 209, 212,
215
Kuljetuspalvelu 149
Kuluttajahintaindeksi 233
Kunnallisvaalit 251, 254, 255, 256, 261, 264, 288
Kunnallisvero 204, 208
Kuolemansyy 133
Kuolinpesä 232, 240
Kuolleet 22, 23, 52, 53, 116, 133, 263, 277
Käräjäoikeus 243, 248
Käyttötarkoituksen muutokset 91

L

Laitoshoido 115, 117, 121, 138, 157
Lapsilisät 148
Lapsiperheet 137, 140, 147, 160
Lastenhoidon tuki 139
Lastensuojelu 137, 139, 146, 160
Leikkipuistotoiminta 139
Leikkitoiminta 137, 146
Lentoliikenne 96, 106, 264, 287, 290
Liikelaitos 195
Liikenteen volyymi 95, 97, 101
Liikevaihto 111, 195, 220, 227
Liikuntatoimi 175, 184, 202
Lukiokoulutus 162
Lukiot 161, 166
Lämpö 9, 15, 185
Lääkekorvaus 117

M

Maanomistus 9, 13
Maassamuutto 23, 59
Majoitusliikkeet 96, 97, 112
Matkailu 95, 102, 104, 107, 112, 114
Matkailukohde 180
Matkustajaliikenne 96, 107
Menot 191, 201, 202, 203
Meriveden laatu 11
Moottoriajoneuvot 95, 102
Museot 176, 300
Muu pääkaupunkiseutu 58, 230
Muuttaneet 24, 56, 57
Muuttoliike 23, 25, 46, 56, 58
Määräaikainen työsuhde 211

N

Neliömetrivuokra 66, 83
Nettomuutto 21, 48, 56, 57, 58, 59, 60, 61, 63, 296

O

Ongelmajäte 10, 19
Ooppera 175, 176, 178
Oppilaat 161, 166, 167, 168
Oppilasmäärät 161, 168
Oppivelvollisuus 161, 167
Osa-alue 21, 30, 34, 65, 75, 78
Otsoni 9, 10, 16

P

Palkansaaja 211
Palohälytykset 244, 250
Palveluasuminen 140, 141, 155, 157
Pelastuslaitos 243, 244, 250
Perheet 22, 45
Perhehoito 117, 120, 126
Perheneuvonta 137, 147
Perhepäivähoito 139, 144
Perhetyyppi 152
Perusasteen koulutus 162
Peruskoulut 161, 166
Peruspiiri 30, 31, 32, 33, 34, 35, 36, 48, 75, 76, 77,
78, 79, 80, 81, 93, 256, 259
Perusterveydenhuolto 117, 119, 120, 121, 122,
124, 126
Piireittäin 21, 22, 30, 34, 48, 65, 93, 209, 213, 219,
224
Pinta-ala 68, 75, 76, 77, 220
Presidentin vaalit 252, 260
Päihdehuolto 140

Päihtyneiden säilöönnotot 243, 249
Päivähoidossa 137, 139, 145, 160
Päivähoito 290, 298
Päiväkodit 290, 298
Päivätoiminta 151, 156
Pääomatuloja 232

R

Rahoituslaskelma 191, 192, 199
Rakennuksen kerrosala 68
Rakennuksen käyttötarkoitus 220
Rakennuksen tilavuus 68
Rakennusluvut 219, 228
Rakennuskanta 229
Rakennustoiminta 67, 187, 220, 228
Rakennusvuosi 67
Ravintoloiden toiminta 96, 97, 113
Ravintemistoiminta 96, 97, 134, 214, 223, 224, 227,
280
Rekisteröidyt autot 95, 103
Rikesakot 243, 248
Rikokset 243, 245, 246, 247
Rikollisuus 244
Ruokakunnat 138, 154
Ruokavaliokorvaus 140

S

Saapuneet alukset 96, 111
Sademäärä 10, 16
Sairaankuljetukset 250
Sairaansijat 290, 298
Sairastavuusindeksi 116, 130
Sinfoniaorkestereiden kuulijat 176
Sirkus 175, 176, 179
Sisäiseksi muutoksi 25
Suurpiiri 13, 30, 31, 32, 33, 34, 35, 36, 48, 75, 76,
77, 78, 79, 80, 81, 93, 122, 123, 124, 125, 126,
229, 256, 259
Syntymäpaikka 22, 41, 42
Syntyneet 23, 24, 46, 50, 52
Sähkö 134, 171, 185, 214, 223, 224, 227
Sähköenergia 185
Sähkön alkuperä 186
Sähkön siirto 186

T

Talotyyppi 65, 66, 68, 71, 90, 264, 285, 289, 295
Tase 191, 196
Tavaraliikenne 96, 108
Teatterit 175, 178, 179, 290, 299
Terveystieteiden tutkimuskeskus 115, 119

Tieliikenneonnettomuudet 95, 96, 104, 114
Toimeentulotuki 138, 140, 152, 153, 160
Toimiala 195, 201, 205, 206, 210, 220
Toimialoittain 116, 134, 219, 223, 228
Tulonsaaja 232
Tuloslaskelma 192, 220
Tulot 3, 100, 191, 201, 231
Tuonti 95, 96, 108, 109, 110
Turvapaikanhakija 24
Typpidioksidi 9, 10, 16
Työhön osallistuvuusosuus 264, 282
Työkyvyttömyyseläke 158
Työllinen 210, 264, 283
Työllistetyt 192, 206
Työllisyysaste 209, 210
Työmatkasukkulointi 209, 218
Työpaikat 219, 223, 224, 226, 263, 280, 290, 297
Työpaikkojen määrä 220
Työssäkäyvät 209, 218
Työtaistelut 210, 218
Työtapaturmat 116, 134, 192, 207
Työttömyysaste 209, 210, 214, 216, 217
Työttömät 154, 209, 213, 214, 216, 217, 264, 284
Työtön 210, 211
Työvoima 3, 209, 210, 212, 213, 214, 215, 216, 217
Työvoiman ulkopuolella 210

U

Ulkomaan kansalainen 24
Uskonnollinen yhdyskunta 22, 40
Uustuotanto 93

V

Valmistuneet rakennukset 219, 229, 230
Valtion tukema tuotanto 68, 90, 92
Valtionveron alainen tulo 232
Vammaisetuudet 138, 150
Vammaistuki 140
Veden kokonaispumppaus 186
Vedenkorkeus 9, 10, 15
Veden ominaiskulutus 185, 186, 190
Verot 194, 238
Verotulot 191, 192, 204, 208
Verotus 231, 233, 238
Vesi 186, 195, 197, 200, 205, 206, 207, 223, 227
Vesijohtoveden ominaiskulutus 9, 10, 17
Vienti 95, 96, 108, 109, 110
Viheralueet 9, 10
Virkistyskeskustoiminta 140
Virkistyspalvelut 138, 156
Vuodeosastohoitopäivät 116, 126

Vuokra-asunto 66, 78, 83, 84, 85
Vuokrat 66, 85, 233
Vuosikate 192
Väestö 21, 23, 24, 28, 29, 37, 38, 39, 56, 128, 161,
162, 164, 165, 173, 209, 216, 217, 274, 290,
293
Väestöennuste 21, 30, 263, 272
Väestönmuutos 25, 46, 61, 294
Väestötiheys 9, 13, 263, 271, 275, 289, 292
Väkiluku 263, 270, 272, 289, 291, 292
Väkiluvun muutos 24

Y

Yhteisö 232, 240
Yksityinen henkilö 232
Yksityiset terveystalvet 117
Yksityislääkäri 115, 136
Yleinen hedelmällisyysluku 24, 49
Yleinen kuolleisuusluku 24
Yleinen syntyneisyysluku 24
Yleissivistäväkoulutus 161, 166
Yliopisto 162, 172
Yritysten määrä 219, 227
Yritystulot 232

Ä

Äidinkieli 21, 22, 28, 37, 38, 39
Äitiysavustus 140
Äänestäneitä 254, 257, 260, 262
Äänioikeutettuja 254, 257, 260, 262

Sakregister

A

Affärsverkens 191, 195, 197
Akutvård 244
Alkoholdrycker 98, 113, 116, 135
Allmänbildande skolor 161, 166
Allmänna dödlighetstalet 26
Allmänna fruktsamhetstalet 26
Allmänna födelsetalet 26
Andra stadiet 163
Ankomna fartyg 96, 111
Anslagssysselsatta 192, 206
Anstaltsvårdsservice 115, 121
Antal elever 161, 168
Antalet arbetsplatser 221
Antal omhändertaganden 243, 249
Arbetskonflikter 210, 218
Arbetskraften 3, 209, 211, 212, 213, 214, 215, 216, 217
Arbetslös 211, 217
Arbetslösa 154, 209, 212, 213, 214, 216, 217, 264, 284, 290, 297
Arbetslöshetsgraden 211
Arbetstillfällen 219, 223, 224, 226
Areal 9, 11, 13, 184, 263, 271, 275, 289, 292
Asylsökande 25
Avfall 10, 12, 14

B

Balansräkningen 193
Barnavårdsstöd 141
Barnbidrag 142, 148
Barnfamiljer 137, 138, 142, 147, 148, 160
Barnskyddet 141, 160
Befolkning 3, 9, 13, 14, 21, 22, 28, 30, 34, 37, 38, 39, 40, 41, 42, 43, 48, 161, 164, 165, 173, 263, 274, 289, 292, 293
Befolkningsprognos 21, 30
Beskattning 231, 233, 238
Biblioteket 176
Biografer 290, 298
Boendeservices 138, 155
Boendestandarden 68
Bostad 68
Bostadens utrustningsnivå 68

Bostadsbestånd 69, 77, 80, 84
Bostadsbidrag 69, 138, 142, 154, 155
Bostadsbyggnad 69
Bostadshushåll 22, 44, 66, 74, 82, 289, 295
Bostadshyra 69
Bostadslägenheter 66, 69, 72, 73, 90, 91, 92
Bostadspris 69
Bostadsrum 68
Brandalarmen 244
Brott 141, 243, 244, 245, 246, 247, 280
Brottslighet 244
Byggnadens volym 69, 222
Byggnadens våningsyta 222
Byggnadsbeståndet 229
Byggnadsbrukssyfte 222
Byggnadstillstånd 219, 228
Byggverksamhet 69, 134, 214, 221, 223, 224, 227, 228
Byggår 69
Bäddavdelningar 116, 126
Bäddplatser 290, 298

C

Circus 175, 179

D

Daghemmen 141
Dagvård 137, 141, 144, 145, 160, 290, 298
Delområde 21, 30, 33, 34
Distrikt 7, 21, 30, 31, 32, 33, 34, 35, 36, 48, 75, 76, 77, 78, 79, 80, 81, 93, 115, 122, 123, 124, 126, 256, 259
Döda 22, 23, 46, 52, 53, 104, 133, 263, 276, 277, 294
Dödsbon 232, 233, 240
Dödsorsak 116, 118, 133

E

El 11, 134, 186, 214, 223, 224, 227
Elenergi 186
Elens ursprung 186
Elever 161, 166, 167, 168, 169
Elöverföring 186
Energikällor 186

Enskild person 233
Europarlamentsvalen 251, 252, 262
Export 95, 96, 108, 109, 110

F

Familjedagvård 141, 144
Familjer 25, 45, 142, 147, 154
Familjerådgivning 137, 147
Familjetyp 22, 45, 152
Familjevård 141, 142, 146
Fastighetskatten 191, 203
Finansieringsanalysen 193
Fjärrvärme 185, 186, 188
Flygtrafik 96, 106, 264, 287, 290, 300
Flyttningsnetto 56, 57, 59, 60, 61, 63, 296
Flyttningsrörelsen 23, 26, 46, 56, 58, 59, 60, 61, 62
Folkmängd 22, 25, 46, 253
Folkmängdens förändring 25, 46, 48
Folksjukdomsindex 116, 130
Folktäthet 9, 13, 263, 271, 275, 291, 294
Fuktighet 9, 11, 16
Färdigställda byggnader 219, 229, 230
Färdtjänst 138, 142, 149
Födda 23, 26, 46, 50, 52
Födelseort 22, 41
Förbrukning av vattenledningsvatten 12
Företag 12, 98, 219, 221, 227, 228, 240
Företagsinkomster 234
Förseelseböter 243, 248
Förväntat antal levnadsår 23, 54, 289, 294
Förvärsarbetsfrekvensen 264, 282
Förvärvsinkomster 233, 237, 238
Förändringar av bruksändamålet 91

G

Godstrafik 96, 108
Golvyta 75, 76, 77
Grundskolor 161, 167
Grönområden 9, 15
Gymnasierna 161, 166
Gymnasieutbildningen 163

H

Handikappbidrag 142, 150
Handikappförmåner 142, 150
Havsvattnets kvalitet 12
Hela landet 43, 44, 49, 52, 70, 71, 72, 73, 83 88,
103, 104, 106, 111, 113, 130, 132, 133, 154,
155, 160, 167, 170, 183, 216, 217, 218, 226,
228, 235, 236, 239, 248, 258, 262

Helsingforsregionen 5, 7, 13, 23, 43, 44, 49, 52, 60,
61, 62, 71, 72, 73, 103, 139, 159, 161, 167, 170,
182, 183, 188, 217, 218, 226, 230, 239, 267,
270

Helsingforstillägget 141

Hemort 25, 221

Hemservice 138, 156, 181

Hemvårdshjälp 116, 127

Hemvårdsstöd 141, 145, 212

Hotell 98, 112, 280, 297, 299

Hushåll 17, 134, 142, 214, 225, 297

Hustyp 65, 66, 71, 90, 264, 285, 289, 295

Huvudstadsregionen 5, 10, 12, 16, 19, 43, 52, 58,
60, 61, 103, 159, 162, 167, 170, 172, 183, 185,
188, 217, 218, 226, 231, 236, 239, 270

Hyreslägenheter 66, 83, 85

Hyrorna 66, 85

Hälsovård 115, 119

Högskolestadiet 163

I

Idrottsverksamhet 175, 184

Import 95, 96, 108, 109, 110

Inandningsbara partiklar 9, 11, 16

Inkomst 3, 231, 238

Inkomsten vid statsbeskattning 233

Inkomster 100, 142, 155, 194, 231, 233, 234, 235,
236, 237, 238, 239, 240

Inkomsttagare 231, 239

Inkvarteringsrörelse 98

Inpendlare 209, 218

Inregistrerade bilar 95, 103

Institutionsvården 143, 149

Intern omflyttning 26

Invaliditetspension 118

Investeringar 191, 196, 199, 200

K

Kapitalinkomster 237, 238

Kollektivtrafik 95, 98, 99

Kommunalskatt 204, 208

Kommunalvalen 251, 254, 255, 256, 261, 264, 288

Koncernbalans 191, 198

Konkurser 219, 221, 228

Konserter 175, 176, 177

Konsumentprisindex 234

Kostersättning 142

Kvadratmeterhyra 66, 83

Kvävedioxid 9, 11, 16

Kyla 134, 186, 214, 223, 224, 227

Kök 68, 73, 74, 286
Kön 21, 23, 26, 29, 53, 57, 209, 215, 216, 231, 236,
237, 239, 289, 293
Körkort 96, 103

L

Lekverksamhet 141
Levande fött 26
Levnadskostnadsindexet 234
Luftens temperatur 9, 11, 15, 20
Luftkvalitet 11
Lägenhetstyp 66, 93, 264, 285, 286
Lägenhetsytan 68
Läkemedelskostnader 129
Läroplikt 161, 163, 167
Löntagare 211, 212, 221

M

Mantalskriven befolkning 25
Markägarförhållanden 11
Medborgarinstituten 162, 174
Medborgarskap 22, 39, 40
Medelfolkmängden 7, 26, 46, 49, 50, 52, 53
Migration 23, 56, 57, 60, 61, 62
Missbrukarvården 138, 151
Moderskapsunderstöd 142, 148
Modersmål 21, 22, 28, 37, 38, 39
Motorfordon 98, 104, 105, 134, 214, 224
Museer 175, 176, 179, 182, 290, 298

N

Nederbörd 9, 11, 16
Nyproduktion 93
Nyttoavfall 10, 12, 19
Näringsgren 134, 211, 214, 221, 223, 224, 226,
227, 228

O

Olycksfall 134, 207
Omsättningen 221
Opera 175, 176, 178
Ozon 9, 11, 16

P

Passagerarantalen inom persontrafiken 98
Passagerartrafik 96, 107
Pendling 209, 218
Pensionstagare 138, 142, 143, 150, 154
Personalutgifter 192, 204
Primärhälsovården 117, 119, 120, 121, 122, 124,

126

Prisindex 66, 89
Privat hälsovårdsservice 118
Privat läkare 115, 136
Problemavfall 19

R

Rekreationascentralerna 143
Rekreationsservice 138, 156
Religionssamfund 22, 40
Rening av avloppsvatten 10, 12, 18
Republikens president 251, 253, 260
Restaurangernas verksamhet 96, 98, 113
Restaurangverksamhet 98
Resultaträkning 193, 195
Riksarkivet 175, 176, 182
Riksdagsmannavalen 251, 257, 258, 259, 261
Rumsantal 65, 66, 73, 82
Räddningsverket 207, 250
Röstberättigade 253, 254, 257, 262

S

Samfund 40, 155, 221, 232, 233, 240
Serviceboende 142, 143, 151
Sjuklighetsindex 116, 118, 130
Sjuktransporter 250
Skatteinkomster 194
Skatter 194, 238
Solsken 9, 11, 16
Specialomsorger 138, 149
Specialsjukvården 119, 120, 121, 122, 124, 126
Specifika vattenkonsumtionen 186
Stadens organisation 193
Statsstött 69
Stordistriktet 13, 30, 31, 32, 34, 35, 36, 48, 75, 76,
77, 78, 79, 80, 81, 93, 122, 123, 124, 125, 126,
229, 256, 259
Symfoniorkestrarnas publik 176
Sysselsatt 211, 264, 283
Sysselsättningsgraden 211

T

Teatrar 175, 178, 179, 290, 299
Totala vattenpumpningen 186
Trafikens volym 98
Trångboddhet 68, 74
Turism 95, 102, 104, 107, 112, 114, 267
Turistmål 175, 180

U

Universiteten 162, 163, 172
Utanför arbetskraften 211
Utbildningen på grundstadiet 163
Utbildningsnivå 23, 63, 161, 163, 164, 173, 209,
212, 215
Utflyttade 46, 56, 57, 60, 61, 294
Utgifter 155, 194
Utkomststöd 152, 153, 160
Utländsk medborgare 25

V

Valdeltagande 254, 257, 260, 262, 288
Vattenståndet 9, 11, 15
Vattnet 186
Vid bostadsrätten 243, 249
Vid tingsrätten 243, 248
Visstidsanställd 212
Våningsyta 69, 219, 222, 223, 230
Vårdbidrag 142, 150
Vägrafikolyckor 95, 96, 98, 104, 114
Värme 11, 134, 186, 214, 223, 224, 227
Växthusgasutsläpp 11

Y

Yrkesexamina 163
Yrkeshögskolestudier 163
Yrkesutbildning 161, 163, 169, 171

Å

Ålder 21, 22, 23, 28, 29, 34, 38, 41, 42, 45, 49, 53,
57, 96, 105, 127, 144, 147, 156, 160, 161, 164,
173, 209, 211, 214, 215, 231, 236, 237, 239,
263, 264, 274, 277, 283, 284, 289, 293
Årsbidraget 192, 204

Ä

Äktenskap 22, 25, 26, 49, 50, 263, 276, 289, 294
Äktenskapsskillnad 26

Ö

Öppenvårdsservice 115, 120
Ovriga huvudstadsregionen 58, 23

Key words for English users

A

ahtaastiasuminen - living in crowded conditions
ajokortit - driving licences
alkuperä - origin
alue - area
ammattillinen koulutus - vocational education
ammattikorkeakoulutus - polytechnics
arvo - value
as./asukasta kohti - per inh./inhabitant
asuinhuoneisto(t/ja) - dwelling(s)
asuinkerrostalot - blocks of flats
asuinrakennukset - residential buildings
asukasta kohti - per inhabitant
asukkaita - inhabitants, residents
asumistaso – housing standard
asumisväljyys – housing space
asunto – dwelling
asuntokanta – dwelling stock
asuntokunta - dwelling household
asunto-oikeus - housing court
auringonpaistetuntien lukumäärä - number of hours of sunshine
avioerot - divorces
avioliiton ulkopuolella - born out of marriage
aviopari - married couple
avoimia työpaikkoja - vacancies
avopari - co-habiting unmarried couple

B

biologinen hapenkulutus - biological oxygen consumption

E

elinajanodote - life expectancy
elinkeino - industry
elinkustannusindeksi - cost-of-living index
eläkkeet - pensions
elävänä syntyneitä - live births
ennen tukea - before subsidy
erikoissairaanhoido - special health care
erillispientalot - detached private houses
erityiskorvattavat lääkkeet - free or nearly free medicines
eronneita - divorced
esikaupungit - Outer Helsinki
europarlamenttivaalit - parliamentary elections

H

hakija(t) - applicant(s)
hallintaperuste - tenure status
Helsingin rajan yli - across Helsinki boundary
Helsingin seutu - Helsingforsregionen - Helsinki Region (map in appendixes)
Helsingin sisällä - within Helsinki
Helsingissä työssä käyvä (väestö) - employed in Helsinki (population)
henkeen ja terveyteen - against life and health
henkikirjoitettu väestö - registered population
henkilöauto - car
henkilökunta - personnel
henkilöliikenteen matkustajamäärä - number of travellers in passenger traffic
henkilöluku - number of persons
hintaindeksi - price index
HKL - Helsinki City Traffic
hoidetut potilaat - patients
hoitotilaa - therapy space
hotelli - hotel
HSL – Helsinki Region Transport
huone(ita) - room(s)
huoneistoala - floor surface of dwellings in a building
hylättyjä äänestyslippuja - cancelled votes
hyötyjäte - re-usable waste

I

ikä, vuotta - age, years
ikäryhmittäiset hedelmällisyysluvut - age-specific fertility rates
ilman lämpötila - air temperature
ilman suhteellinen kosteus - relative humidity of air
ilmankosteus - air humidity
ilmanlaatu - air quality
investoinnit - investments

J

ja - and
josta maata - of which land area
joukkoliikenne - public transport
julkinen hallinto ja maanpuolustus - public administration and national defence
julkiset palvelurakennukset - public service buildings

julkista viranomaista vastaan - against public authority

jäte - waste

jäteveden puhdistus - treatment of sewage

jätevesimäärä - amount of waste water

K

kaavoitus ja yleiset työt - planning and public works

kaikki perheet - all families

kaikkien - of all

kaivostoiminta ja louhinta - mining and quarrying

kalatalous - fishing

kalusto - equipment

kansantauti-indeksi - index for diseases of public health

kansainvälinen liikenne - international traffic

kansalaisopisto - liberal adult education

kansanedustajain vaalit - parliamentary elections

kantakaupunki - Inner Helsinki

kasvihuonepäästöt - green house gas emissions

kasvu - growth, increase

kaukoliikenne - long-distance traffic

kauppa - trade, business, shop

kaupungista muuttaneet - people emigrated from Helsinki

kaupunkiin muuttaneet - people immigrated into Helsinki

keittiö ml. - kitchen incl.

kerrosala - floor surface of building

kerrostalo - house with several storeys

keskikoko - mean size

keskilämpö - mean temperature

keskimäärin - on average

keskimäärä - average

kiinteistö(t) - real estate

kiinteistö-, vuokraus- ja tutkimus - real estate, renting and research

kk (for "keittokomero") - cooking recess

kodinhoitoapu - domestic aid

koko - whole, entire

koko kaupunki - entire city

koko maa - whole country

koko väestö - entire population

kokonaispinta-ala - total area

kokoontumistilaa - meeting/reunion/conference space

konsentase - balance sheet

kotimaan liikenne - domestic traffic

koululaiset ja opiskelijat - students

koulutusaste - educational level

kuljetus ja varastointi - transport and storage

kunnallisvaalit - municipal elections

kunnallisvero (tuksessa verotettavat tulot) - (income liable to) municipal tax

kunnallisvero(tulot) - municipal tax (income)

kunta - municipality

kuolemanvaara - death risk

kuolevuus - mortality

kuolinpesät - estates

kuolleet - dead

kuolleita - dead

kuorma-auto(t) - lorry(s), truck(s)

kustannukset - costs

kuukaudessa - per month

kuukausi - month

käyttömenot - running expenses

käyttötalous - operation balance

käyttötarkoitus - purpose of use

L

laivasto(t) - vessel(s)

lapsilisä - child allowances

lastensuojelu - child welfare

leikkitoiminta - playgrounds for children

lentoliikenne - air traffic

leskiä - widows, widowers

liike- ja toimistorakennukset - business and office buildings

liikenne - traffic, communications

liikennejuopumukset - drunk driving

liikenteen volyymi - traffic volume

liiketoiminta - business

liikevaihto - turnover

liikuntatoimi - sports authority

linja-auto(t/ja) - bus(es)

loukkaantuneita - persons injured

lukiot - upper secondary general schools

luku, lukumäärä - number

lähiliikenne - regional traffic

lähteneet matkustajat - passengers departed

lähtömaa - country of departure

lähtömuutto - emigration

M

maa-, metsä- ja kalatalous - agriculture, forestry and fishing industry

maanomistus - land ownership

maassa asuva väestö - population resident in Finland

maassamuutto - migration within Finland

maisemapellot ja -niityt - urban fields and

meadows
majoitus- ja ravitsemistilaa - hotels and restaurants
matka(t) - trip(s), travel(s)
matkailukohde - tourist attraction
matkustajat - passengers
menot - outlays, expenses
metrovaunuja - metro = underground train
 wagons
miehiä - men
molemmat - both
muita - other
museot - museums
muu(t) - other(s)
muutos - change, alteration
muuttaneet/muuttaneita - migrants
muutto/muuttoliike - migration
muuttovoitto - net immigration
myynti - sales
määräaikaiset - fixed term (e.g. employees)
määrämaa - country of destination

N

naimattomia - unmarried
naimisissa - married
naisia - women
naisia 1000 miestä kohti - women per 1 000 men
neljännesvuosittain - four times a year
nettomuutto - net migration

O

omaa kotitaloutta hoitavat - persons tending
omaisuus(rikokset) - property (crimes)
omistaj(i)a - owner(s)
omistusasunto - owned-occupied dwelling
ongelmajäte - problem waste
ooppera - opera
opetustilaa - education space
osakeyhtiöt - limited, incorporated companies
osto - purchase
osuus - proportion, share
osuuskunnat - cooperative societies
own household

P

paikkoja - places, seats
palkat - wages
palvelu - service
pelastuslaitos - Rescue Department
perheet - families
perheitä, joissa 0–6 v. lapsia - families with children
 aged 0–6 years

perhenuvonta - family counselling
perhepäivähoito - family day care
peruskoulu - comprehensive school
peruspiiri - district
pientalo(t/ja) - small house(s)
pinta-ala - area
poikia - boys
presidentin vaalit - presidential election
puhdistamo - purification plant
puhdistamoiden lukumäärä - number of
 purification plants
puutavaran valmistus - woodware manufacturing
päihde(rikokset) - intoxicant (offences)
pääkaupunkiseutu - Metropolitan Area

R

raaka-aineiden arvo - raw material value
rahoitus(toiminta) - financing
rahoituslaskelma - financial statement
raitiovaunu - tram
rakennetut puistot - constructed parks
rakennus(toiminta) - building (construction)
rakentaminen - construction
ravitsemistoiminta - restaurants
rekisteröidyt autot - motor vehicles registered
rikesakot - fines
rikokset - crimes, offences
rivitalo(t/ja) - row house(s)

S

saapuneet matkustajat - passengers arrived
sade - rain
sademäärä - amount of rain, precipitation
sadepäivät - rainy days
sairastavuusindeksi - morbidity index
Saksa - Germany
seksuaali(rikokset) - indecent assault
siviilisääty - marital status
sivistystoimi - education
solmitut avioliitot - marriages
sosiaaliturvamaksut - social security funds
suurin päivässä - largest during one day
suurpiiri - major district

Eteläinen suurpiiri - Southern major district
Läntinen - Western
Keskinen - Central
Pohjoinen - Northern
Koillinen - Northeastern
Kaakkoinen - Southeastern
Itäinen - Eastern
Östersundom - Area annexed to Helsinki 2009

syntymäpaikka - place of birth
syntyneet/syntyneitä - births
syntyneiden enemmitys - excess of births
 manufacturing
syntyvyys – nativity
sähkö-, kaasu- ja lämpöhuolto – electricity, gas and
 heat service

T

taajamametsät - urban forests
tai - or
takseja - taxis
talotyyppi - type of building
tavara - goods
teollisuus - manufacturing
teollisuusrakennukset - industrial buildings
terveydenhuolto - health care
tieliikenneonnettomuudet - road traffic accidents
tieliikenteen volyymi - traffic volume
tilinpäätös - balance sheet
toimeentulotuki - social assistance
toimihenkilö(itä) - official(s)
toimipaikka/toimipaikkoja - business premises
toimisto- ja hallintotilaa - offices and
 administrative space
tuen jälkeen - after subsidy
tulo(t) - (income), intake, inlet
tuloluokka - income class
tulomuutto - immigration
tulonsaaja - income beneficiary, recipient
tulosta verotetut - income taxed persons
tulottomat - persons with no income
tuntematon - unknown
tuotantohyödykkeet - production goods
tyttöjä - girls
työ - work
työkyvyttömyyseläke - national invalidity pension
työllinen työvoima - employed labour force
työlliset - employed persons
työntekijöitä - workers, employees
työpaikka - job
työtaturmat - occupational accidents
työttömyysaste - rate of unemployment
työttömät - unemployed persons
työttömät työnhakijat - unemployed job
 applicants
työtulot - income from work
työtunnit - working hours
työvoimaan kuulumattomat - not belonging to
 labour force

U

uhri(t) - victim(s)
ulkomaat - foreign countries
uskonto - religion
uskontokunta - religious community

V

vaalit - elections
vailla vakinaisia asukkaita - lacking permanent
 residents
vakinaiset - steadily e.g. employed
valmistus - manufacturing
valtion lainoittama - state financed
valtionvero(n alaiset tulot) - state tax(able income)
varallisuudesta verotetut - persons taxed for assets
varallisuus(verotus) - (taxation of) assets
verot - tax
verotettava (tulo) - taxable (income)
verotettua kohti - per taxed person
verotus - taxation
viheralueet - green areas and parks
virka-asunto - employer-provided dwelling
vuokra-asunto - rented dwelling
vuosi - year
vuosikeskiarvo - annual mean
väestö - population
väestönmuutos - population change
väestönsuojapaikat - places in population shelters
vähennykset - deductions (tax)
vähittäismyynti - retail trade

Y

yhdistykset, laitokset ja säätiöt - associations,
 institutions and foundations
yhteisk. ja henk.koht. palvelukset - common and
 private services
yksinhuoltaja - single parent
yksinhuoltajaperhe - single parent family
yksityislääkäri - private-sector doctor
yl. kuolleisuusluku - general death rate
yl. syntyneisyysluku - live births/population mean
yleinen hedelmällisyysluku - general fertility rate
yleinen turvallisuus – public safety
ylijäämä - (balance) surplus
ym. - etc.
yta/person - area/person

Ä

äidin ikä - mother's age
äiti tai isä - mother or father
äänestäneitä - persons having voted
äänioikeutettu(ja) - person(s) entitled to vote

Tätä julkaisua myy Helsingin kaupungin tietokeskus

Kirjasto, Siltasaarenkatu 18–20 A
PL 5500, 00099 Helsingin kaupunki
Hinta 22 euroa

Denna publikation säljs av Helsingfors stads faktacentral

Bibliotek, Broholmsgatan 18–20 A
PB 5500, 00099 Helsingfors stad
Pris 22 euro



Helsingin kaupunki
Tietokeskus