



NETTA MÄKI & PEKKA VUORI

HELSINGIN VÄESTÖ VUODENVAIHTESSA 2014/2015 JA VÄESTÖN MUUTOKSET VUONNA 2014

Helsingfors befolkning vid
årsskiftet 2014/2015 och
befolkningsförändringar år 2014

21

TILASTOJA 2015



Helsingin kaupunki
Tietokeskus

**TIEDUSTELUT
FÖRFRÅGNINGAR
INQUIRIES**

Netta Mäki, p. – tel. 09 310 36373
Pekka Vuori, p. – tel. 09 310 36300
etunimi.sukunimi@hel.fi

**JULKAISIJA
UTGIVARE
PUBLISHER**

Helsingin kaupungin tietokeskus
Helsingfors stads faktacentral
City of Helsinki Urban Facts

**OSOITE
ADRESS
ADDRESS**

PL 5500, 00099 Helsingin kaupunki
(Siltasaarencatu 18-20 A)
PB 5500, 00099 Helsingfors stad
(Broholmmsgatan 18-20 A)
P.O.Box 5500, FI-00099 City of Helsinki
Finland (Siltasaarencatu 18-20 A)

**PUHELIN
TELEFON
TELEPHONE**

09 310 1612

**INTERNET
WWW.HEL.FI/WWW/TIEKE/FI**

**TILAUKSET, JAKELU
BESTÄLLNINGAR, DISTRIBUTION
ORDERS, DISTRIBUTION**

p. – tel. 09 310 36293
tietokeskus.tilaukset@hel.fi

**KÄTEISMYYNNTI
DIREKTFÖRSÄLJNING
DIRECT SALES**

Tietokeskuksen kirjasto
Siltasaarencatu 18-20 A, p. 09 310 36377
Faktacentralens bibliotek
Broholmmsgatan 18-20 A, tel. 09 310 36377
City of Helsinki Urban Facts Library
Siltasaarencatu 18-20 A, tel. +358 09 310 36377
tietokeskus.kirjasto@hel.fi

Helsingin kaupungin tietokeskus
Helsingfors stads faktacentral
City of Helsinki Urban Facts

HELSINGIN VÄESTÖ VUODENVAIHTESSA 2014/2015 JA VÄESTÖN MUUTOKSET VUONNA 2014

Helsingfors befolkning vid årsskiftet 2014/2015 och
befolkningsförändringar år 2014

NETTA MÄKI & PEKKA VUORI

TILASTOJA
STATISTIK
STATISTICS

2015:21

KÄÄNNÖKSET
ÖVERSÄTTNING
TRANSLATIONS
Magnus Gräsbeck

KUVIOT JA TAITTO
FIGURER OCH OMBRYTTNING
GRAPHS AND GENERAL LAYOUT
Petri Berglund

KANSI
PÄRM
COVER
Tarja Sundström-Alku
Kansikuva | Pärmbild | Cover picture
Helsingin kaupungin aineistopankki /
Lauri Rotko

PAINO
TRYCKERI
PRINT
Edita Prima Oy, Helsinki 2015

ISSN-L 1455-7231
ISSN 1796-721X

SISÄLLYS

Esipuhe	4
Förord	4
Helsingin väestön rakenne vuodenvaihteessa 2014/2015	5
Väkiluku	5
Ikärakenne	7
Helsingin ikärakenne verrattuna muuhun Suomeen	10
Syntymäpaikka.....	12
Äidinkieli	13
Kansalaisuus.....	16
Uskonnollinen yhdyskunta.....	18
Siviilisäätö, perheet ja asutuskunnat	20
Siviilisäätö	20
Perheet	21
Asutuskunnat	23
Väestömuutokset vuonna 2014	26
Syntyvyys	29
Kuolleisuus	33
Muuttaneisuus	35
Laatuseloste	41
Aluejakomuutokset vuonna 2012	42
Liitetaulukot	43
Luettelo julkaisemattomista taulukoista	44
Taulusto	46

Liite: Helsingin piirijakojärjestelmä / aluejakokartta

Esipuhe

Helsingin väestö vuodenvaihteessa 2014/2015 ja väestönmuutokset vuonna 2014 -julkaisu sisältää tietoja Helsingin väestöstä ja asutokunnista. Julkaisu sisältää katsaukset Helsingin väkiluvun kehitykseen, väestön demografiseen rakenteeseen sekä perheiden rakenteeseen. Lisäksi julkaisussa esitetään suur- ja peruspiireittäisiä sekä koko kaupungin tasoisia tietoja syntyvyydestä, kuolleisuudesta ja muuttoliikkeestä sekä aikasarjoja eri väestönmuutostekijöistä ja niiden vaikutuksesta alueen väestörakenteeseen. Julkaisun sisältöä on jossain määrin uudistettu ja se sisältää nyt aiempaa enemmän analyysjä väestöilmiöistä. Julkaisun liitetaulukot ovat ladattavissa Excel-muodossa julkaisun verkkoversion yhteydessä tietokeskuksen kotisivuilta (www.hel.fi/www/tieke/fi/tilastot_tutkimukset_tietoaineistot/).

Julkaisusta ovat vastanneet tutkija Netta Mäki ja järjestelmäpäällikkö Pekka Vuori. Sen laadintaan ovat osallistuneet tilastonlaatija Petri Berglund ja tutkija Marjo Kaasila. Haluan kiittää lämpimästi kaikkia julkaisun toteuttamiseen osallistuneita.

Helsingissä kesäkuussa 2015

Ari Jaakola
tilasto- ja tietopalvelupäällikkö

Förord

Helsingfors befolkning vid årsskiftet 2014/2015 och befolkningsförändringar år 2014 är en publikation som innehåller uppgifter om befolkningen och om bostadshushållen. I publikationen finns en översikt om folkmängdens utveckling i Helsingfors samt om befolkningens demografiska struktur och familjestrukturer. Där presenteras också uppgifter om nativitet, mortalitet och migration både för hela staden, för stordistriktet och för distriktet. Den innehåller också tidsserier om olika faktorer bakom befolkningsförändringarna och deras inverkan på ett områdes befolkningsstruktur. Publikationen har till en del förnyats och innehåller mera analyser om befolkningsfenomen än tidigare. Publikationens tabellbilagor kan laddas i Excel-format via publikationens online version på faktacentralens hemsida (www.hel.fi/www/tieke/sv/statistik_forskning_och_faktamaterial/).

Publikationen har uppgjorts under ledning av forskare Netta Mäki och systemchef Pekka Vuori. Statistikförare Petri Berglund och forskare Marjo Kaasila har medverkat. Jag vill varmt tacka alla som deltog i genomförandet av publikationen.

Helsingfors, juni 2015

Ari Jaakola
statistik- och informationschef

HELSINGIN VÄESTÖN RAKENNE VUODENVAIHTEESSA 2014/2015

Väkiluku

Helsingissä asui vuodenvaihteessa 2014/2015 vakituisesti 620 715 asukasta. Väkiluku kasvoi vuoden 2014 aikana 8 051 hengellä. Luonnollisen väestönkasvun lisäksi etenkin Helsingin seudun ulkopuolisesta Suomesta ja ulkomailta muutettiin Helsinkiin vilkkaasti. Edellisten vuosien tapaan asukasmäärä laski hieman Östersundomissa ja kasvoi kaikissa muissa suurpiireissä, eniten sekä lukumääräisesti että suhteellisesti Eteläisessä ja Keskeisessä suurpiirissä (Liitetaulukko 1). Niin määrällisesti kuin prosentuaalisesti kasvu oli suurinta Myllypuron, Kampinmalmin ja Vallilan peruspiireissä. Näille alueille sijoittuu muun muassa Jätkäsaari ja Hermannin uudehkot asuinalueet. Väkimäärä väheni suhteellisesti eniten Jakomäen ja Alppiharjun peruspiireissä.

Helsingin väkiluku kääntyi nousuun vuonna 2005, ja trendi on jatkunut. Koko 1970-luvun aina vuoteen 1981 väkiluku aleni vuosittain ja oli alimmillaan 482 833 asukasta, ja 1980-luvun alkupuolellakin väestö kasvoi hitaasti. Helsingiläisten määrä kasvoi 1980-luvun loppupuolella ja vuosina 1990–2001 ja laski vähän vuosina 2002–2004. Syntyvyys ja kuolleisuus ovat pitkään olleet suhteellisen vakaita, ja vuonna 2014 syntyneiden enemmisyys Helsingissä oli 3,0 keskeisväkiluvun tuhatta henkilöä kohti. Väestönkasvu onkin vaihdellut ennen kaikkea muuttoliikkeen vaihtelun vuoksi.

Vuodenvaihteessa 2014/2015 helsinkiläisistä lähes 53 prosenttia oli naisia (Liitetaulukko 3). Nais-enemmisyys pysyi edellisvuoden tasolla: vuodenvaihteessa 1 000 miestä kohden oli 1 118 naista, kun suhdeluku oli edellisenä vuonna 1 120. Naisia on ollut Helsingissä enemmän kuin miehiä ainakin yli 100 vuotta. Naisia oli suhteessa miehiin eniten vanhoilla asuinalueilla, esimerkiksi Reijolassa, Munkkiniemessä ja Taka-Töölössä, joissa osin myös iäkkäiden osuus oli suuri.

Vakituisesti asuvien lisäksi Helsingissä asui 13 312 sellaista henkilöä, joiden vakituinen kotipaikka oli jossakin toisessa kunnassa (Julkaisematon taulukko 11). Toisaalta myös 7 862 helsinkiläistä asui tilapäisesti muualla. Jos tilapäisesti Helsingissä asuvat lasketaan yhteen vakituisesti asuvien kanssa ja tilapäisesti muualla asuvat helsinkiläiset poistetaan luvusta, Helsingissä asui 626 165 henkeä.

Helsingissä vakituisesti asuvista 18 815 henkeä ei ollut kirjoilla millään asuinalueella (Liitetaulukko 14B). Heistä reilu kolmasosa oli Väestörekisterikeskuksen keskusrekisterin mukaan vaila vakinaista asuntoa. Lopuista suurin osa oli tilapäisesti ulkomailla, asui laitoksessa tai oli merkitty tietymättömissä olevaksi. Reilulta viideltä prosentilta 30–44-vuotiaista miehistä puuttui tieto asuinalueesta. Sekä tietymättömissä että vaila vakinaista asuntoa olevista osa on tosiasiallisesti muuttanut maasta.

Kuvio 1. Helsingin väkiluku 1.1.1875–1993 sekä vuodenvaihteissa 1993/1994–2014/2015

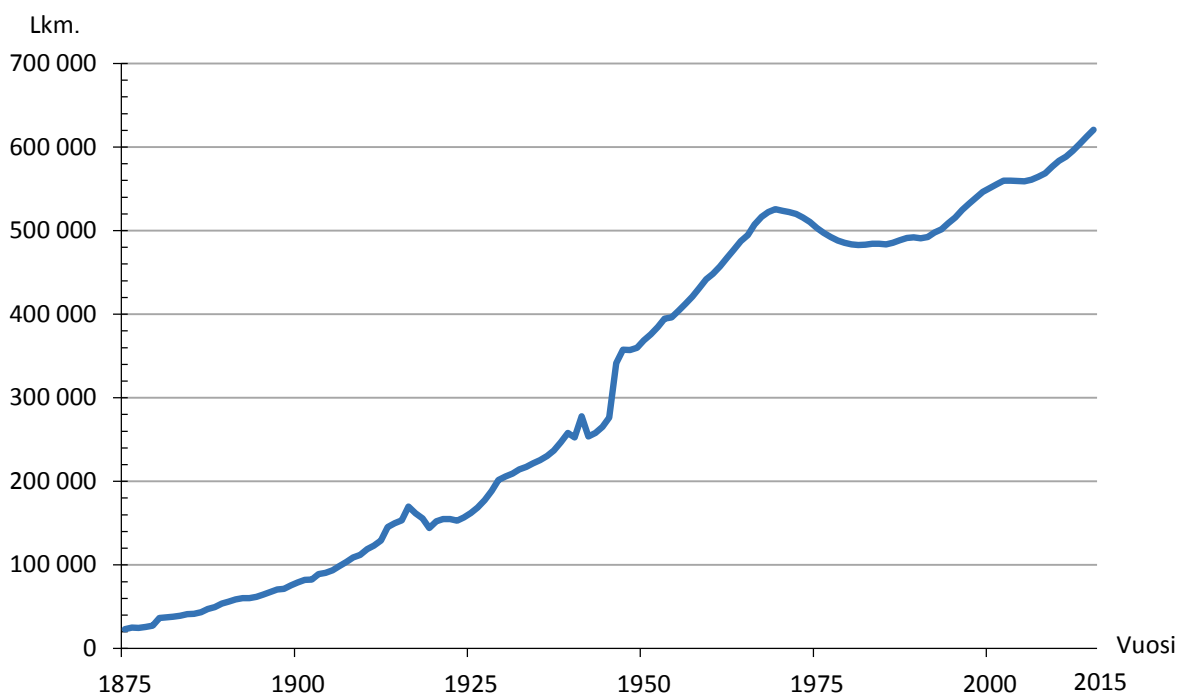

Lähde: Tilastokeskus

Taulukko 1. Helsingin väkiluku tammikuun 1. päivänä 1875–1993 ja vuodenvaihteissa 1993/1994–2014/2015¹

Vuosi (1.1.)	Koko väestö	Muutos ed. vuoden aikana	Vuosi (1.1.)	Koko väestö	Muutos ed. vuoden aikana	Vuosi (1.1.)	Koko väestö	Muutos ed. vuoden aikana
1875	23 070	-366	1922	154 978	56	1969	525 628	3 321
1876	25 080	2 010	1923	153 981	-997	1970	523 677	-1 951
1877	24 777	-303	1924	156 655	2 674	1971	522 235	-1 442
1878	25 747	970	1925	162 070	5 415	1972	520 042	-2 193
1879	27 407	1 660	1926	168 605	6 535	1973	515 520	-4 522
1880	36 346	8 939	1927	177 314	8 709	1974	510 205	-5 315
1881	37 323	977	1928	188 607	11 293	1975	502 961	-7 244
1882	37 970	647	1929	201 480	12 873	1976	497 269	-5 692
1883	39 230	1 260	1930	205 833	4 353	1977	492 413	-4 856
1884	41 234	2 004	1931	209 378	3 545	1978	488 268	-4 145
1885	41 579	345	1932	214 110	4 732	1979	485 403	-2 865
1886	43 345	1 766	1933	217 346	3 236	1980	483 675	-1 728
1887	47 149	3 804	1934	221 524	4 178	1981	482 833	-842
1888	49 721	2 572	1935	225 482	3 958	1982	482 989	156
1889	53 910	4 189	1936	230 394	4 912	1983	484 124	1 135
1890	56 236	2 326	1937	236 725	6 331	1984	484 391	267
1891	58 799	2 563	1938	246 784	10 059	1985	483 364	-1 027
1892	60 295	1 496	1939	258 117	11 333	1986	485 263	1 899
1893	60 417	122	1940	252 484	-5 633	1987	488 604	3 341
1894	61 976	1 559	1941	277 995 ²	25 511	1988	491 148	2 544
1895	64 554	2 578	1942	253 890 ³	-24 105	1989	491 777	629
1896	67 653	3 099	1943	258 061	4 171	1990	490 872	-905
1897	70 698	3 045	1944	265 336	7 275	1991	492 499	1 627
1898	71 365	667	1945	276 277	10 941	1992	497 526	5 027
1899	75 492	4 127	1946 ⁴	341 563 ⁵	65 286	1993	501 518	3 992
1900	79 126	3 634	1947	357 533	15 970	1994	508 659	7 141
1901	82 213	3 087	1948	357 139	-394	1995	515 765	7 106
1902	82 604	391	1949	359 813	2 674	1996	525 031	9 266
1903	88 838	6 234	1950	368 519	8 706	1997	532 053	7 022
1904	90 407	1 569	1951	375 981	7 462	1998	539 363	7 310
1905	93 626	3 219	1952	384 521	8 540	1999	546 317	6 954
1906	98 674	5 048	1953	394 511	9 990	2000	551 123	4 806
1907	103 485	4 811	1954	396 343	1 832	2001	555 474	4 351
1908	108 802	5 317	1955	403 970	7 627	2002	559 718	4 244
1909	111 907	3 105	1956	412 195	8 225	2003	559 716	-2
1910	118 736	6 829	1957	421 160	8 965	2004	559 330	-386
1911	123 086	4 350	1958	431 049	9 889	2005	559 046	-284
1912	129 396	6 310	1959	441 678	10 629	2006	560 905	1 859
1913	145 390	15 994	1960	448 315	6 637	2007	564 521	3 616
1914	149 809	4 419	1961	457 121	8 806	2008	568 531	4 010
1915	153 467	3 658	1962	467 371	10 250	2009	576 632 ⁷	8 101
1916	169 938	16 471	1963	477 110	9 739	2010	583 350	6 718
1917	161 911	-8 027	1964	487 422	10 312	2011	588 549	5 199
1918	155 735	-6 176	1965	494 796	7 374	2012	595 384	6 835
1919	144 323	-11 412	1966	507 283 ⁶	12 487	2013	603 968	8 584
1920	152 200	7 877	1967	516 472	9 189	2014	612 664	8 696
1921	154 922	2 722	1968	522 307	5 835	2015	620 715	8 051

¹Ulkomaalaiset sisältyvät lukuihin vuodesta 1951 lähtien sekä v. 1915, jolloin lukuihin sisältyy Venäjän alamaisia²Tähän sisältyvät ne siirtoväkeen kuuluvat henkilöt, luvultaan 27 128, jotka vuonna 1941 on merkitty Helsingin henkikirjoihin³Tähän sisältyy noin 6 000 siirtoväkeen kuuluvaa henkilöä, jotka jäivät Helsinkiin asumaan⁴Lukuihin sisältyvät tästä lähtien siirtoväkeen kuuluvat⁵Vuoden 1946 alueliitoksen lisäys 51 054 henkilöä⁶Kaupunkiin vuonna 1966 liitetyn Vuosaaren lisäys 2 706 henkilöä⁷Vuoden 2009 alueliitoksessa Sipoosta ja Vantaalta siirtyi 2 063 henkeä

Lähde: Tilastokeskus

Ikärakenne

Väestön ikärakennetta ja sen muutoksia voidaan tarkastella keskeisten kunnallisten palvelujen näkökulmasta. Vuodenvaihteessa 2014/2015 väestöstä vajaa kaksi kolmasosaa oli työikäisiä, kun 65 vuotta täyttäneitä ja alle 18-vuotiaita kumpiakin oli noin 16 prosenttia.

Päivähoitoikäisten ja alakouluikäisten ikäluokat kasvoivat edellisvuodesta vajaat 3 prosenttia eli alle kouluikäisiä oli noin 1 100 enemmän kuin edellisvuonna. Myös peruskouluikäisten määrä kasvoi yli 700 hengellä, vaikka yläkouluikäisten määrä vä-

henikin hieman. Keskiasteen opiskelijoiden ikäluokan, 16–18-vuotiaiden, kasvu pysähtyi kolme vuotta sitten. Viime vuoden aikana heidän määränsä väheni yli 3 prosentilla eli noin 600 nuorella.

Työikäisten määrä kasvoi edellisvuodesta prosentilla 417 363 henkeen muuttovoiton vuoksi. Suurten ikäluokkien ikääntyminen näkyy niin ikään tilastoissa: 65 vuotta täyttäneitä oli nyt vajaat 3 prosenttia eli 3 881 henkeä enemmän kuin vuotta aikaisemmin. Yli 75-vuotiaiden määrä kasvoi 966 hengellä (2 %) ja yli 85-vuotiaiden 276 hengellä (2 %).

Taulukko 2. Helsingin väestö palvelujen kannalta merkittävien ikäryhmien mukaan vuodenvaihteissa 2012/2013–2014/2015

Ikäryhmä	Ikä, vuotta				Muutos vuonna 2014	
		2012/13	2013/14	2014/15	Lkm.	%
Alaikäiset	0–17	98 529	100 023	101 643	1 620	1,6
Päivähoitoikäiset	0–6	42 224	43 444	44 552	1 108	2,6
	0	6 625	6 769	6 827	58	0,9
	1–2	12 747	12 840	13 202	362	2,8
	3–5	17 388	18 302	18 586	284	1,6
	6	5 464	5 533	5 937	404	7,3
Esikouluikäiset	7–15	45 182	45 747	46 450	703	1,5
	7	5 226	5 507	5 532	25	0,5
	7–12	30 054	30 680	31 523	843	2,7
	13–15	15 128	15 067	14 927	-140	-0,9
Peruskouluikäiset	16–18	17 239	16 836	16 233	-603	-3,6
	16	5 336	5 357	5 192	-135	-3,1
Työikäiset	18–64	410 059	413 813	417 363	3 550	0,9
Eläkeikäiset	65+	95 380	98 828	101 709	2 881	2,9
	75+	40 941	41 767	42 733	966	2,3
	85+	12 007	12 271	12 547	276	2,2
Koko väestö		603 968	612 664	620 715	8 051	1,3

Lähde: Tilastokeskus

Päivähoitoikäisiä oli vuodenvaihteessa 2014/2015 lukumääräisesti eniten Itäisen suurpiirin alueella (Liitetaulukko 2). Peruspiirejä katsottaessa tämän ikäisiä oli eniten Vuosaassa ja Mellunkylässä ja osa-alueita tarkasteltaessa Latokartanossa, Myllypurossa ja Kontulassa. Alle 7-vuotiaiden osuus alueen väestöstä puolestaan oli suurin Koillisessa suurpiirissä (lähes 9 prosenttia), ja peruspiirejä tarkasteltaessa Latokartanossa, Tuomarinkylässä ja Myllypurossa. Osuus oli puolestaan pienin Alppiharjun ja Kallion peruspiireissä. Yleensäkin esikaupunkialueilla on sekä alle kouluikäisten että kouluikäisten osuus korkeampi kuin kantakaupungissa. Vuonna 2014 päivähoitoikäisten lukumäärä kasvoi Östersundomia lukuun ottamatta kaikissa suurpiireissä, eniten Läntisessä (315 lasta), Eteläisessä (278 lasta) ja Keskisessä (145 lasta) suurpiirissä. Jätkäsaassa 0–6-vuoti-

aita oli jopa 198 ja Myllypuron osa-alueella 143 lasta enemmän kuin vuotta aikaisemmin.

Kuvio 2. 0–6-vuotiaiden määrä 500 x 500 m ruuduittain vuodenvaihteessa 2014/2015

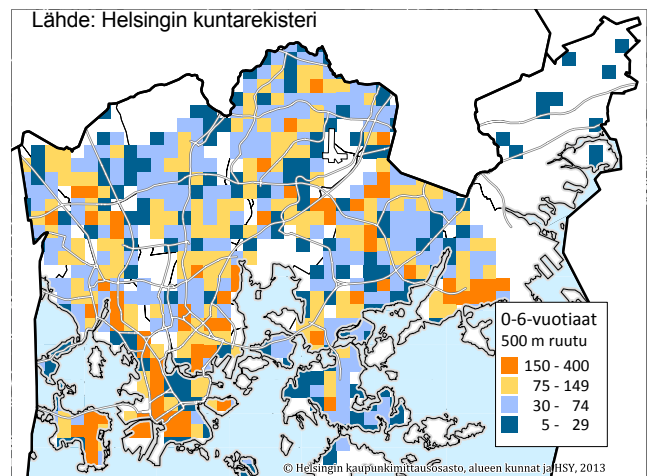

Kuvio 3. 0–6-vuotiaiden osuus alueen väestöstä osa-alueittain vuodenvaihteessa 2014/2015

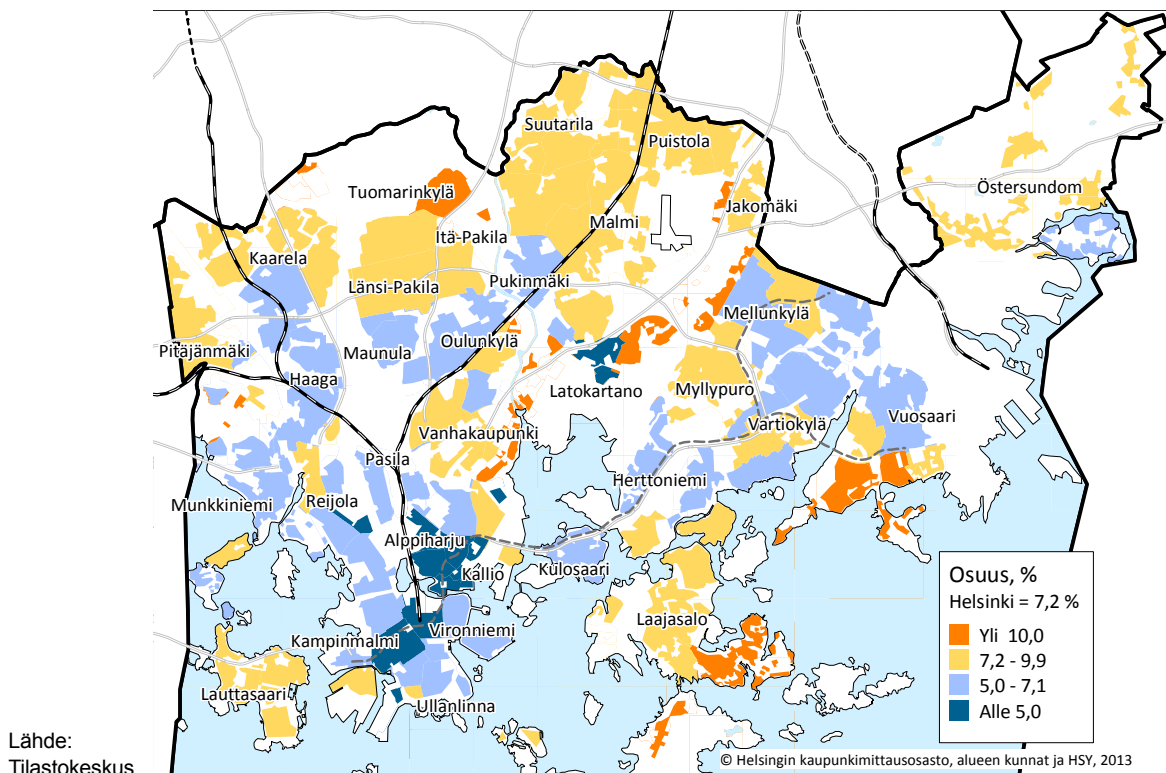

Kuvio 4. 7–15-vuotiaiden osuus alueen väestöstä osa-alueittain vuodenvaihteessa 2014/2015

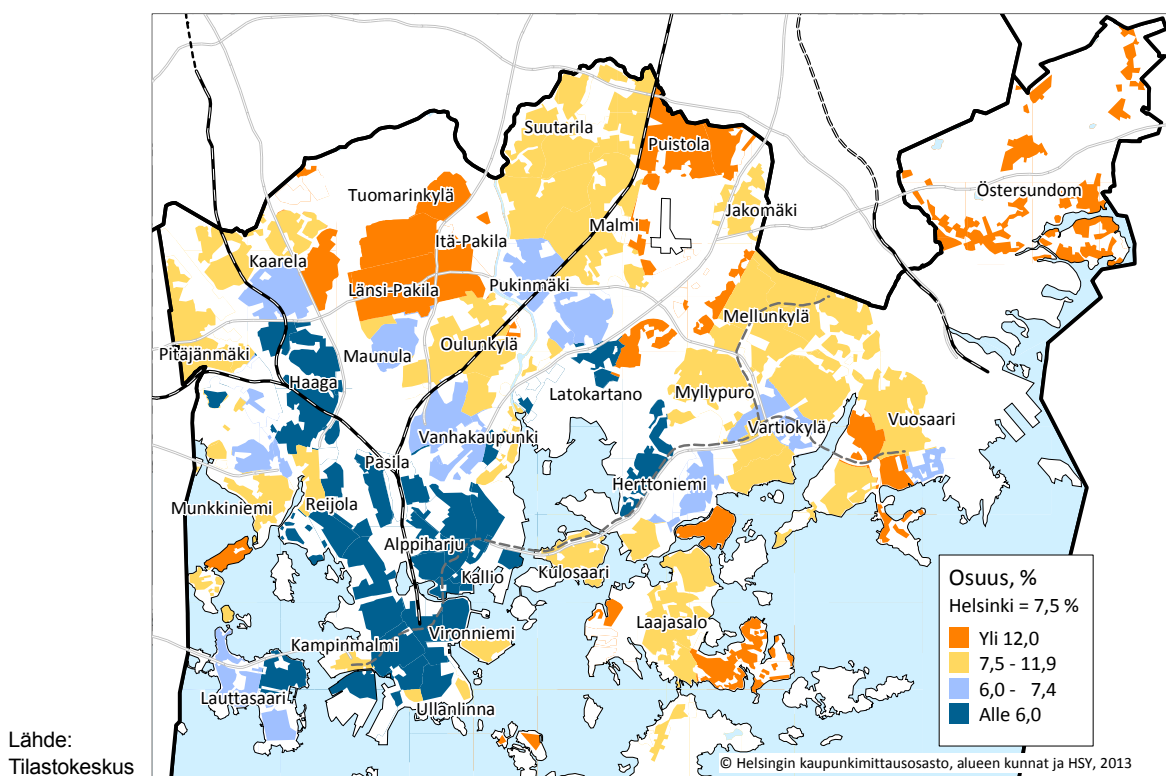

Peruskouluikäisiä oli suhteellisesti eniten Östersundomin peruspiirin alueilla Landbossa (24 %), Karhusaassa (18 %) ja Puroniytyssä (17 %) sekä Tuomarinkartanossa (19%) ja Kuusisaassa (14%). Pienin kouluikäisten osuus alueen väestöstä (1,0–1,4 %) oli Harjussa, Torkkelinmäellä ja Alppilassa. Edelliseen vuodenvaihteeseen verrattuna peruskouluikäisten kasvu oli suurinta Eteläisessä

(308 lasta), Itäisessä (169 lasta) ja Keskisessä (163 lasta) suurpiirissä sekä Kampinmalmin ja Vanhankaupungin peruspiireissä. Koululaisten määrä väheni Östersundomissa ja kasvoi hyvin vähän Kaakkoisessa suurpiirissä.

Kuvio 5. 7–15-vuotiaiden määrä 500 x 500 m ruuduittain vuodenvaihteessa 2014/2015

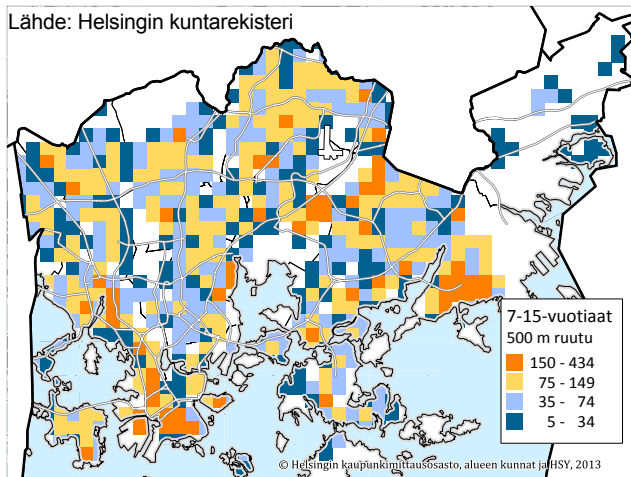

Kuvio 7. 65 vuotta täyttäneiden määrä 500 x 500 m ruuduittain vuodenvaihteessa 2014/2015

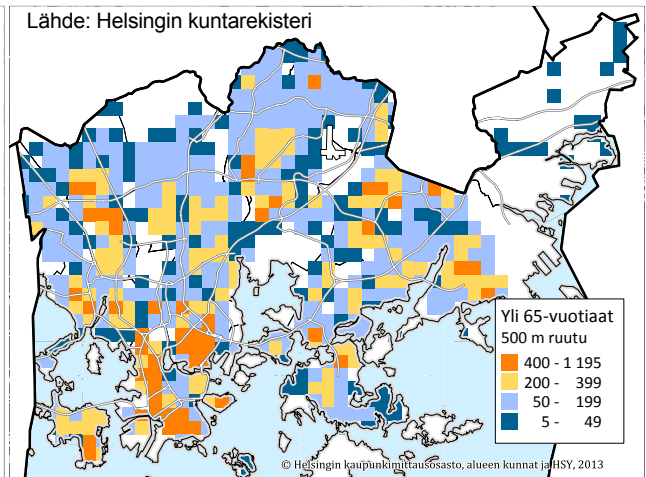

Myös 65 vuotta täyttäneiden määrä on erilainen eri alueille. Pääsääntöisesti heitä on paljon vanhoilla ja vähän uusilla asuinalueilla. Vuodenvaihteessa ikääntyneitä oli suhteessa eniten Kaivopuistossa, Pihlajistossa ja Vanhassa Munkkiniemessä (yli 24 %). Vähiten 65 vuotta täyttäneitä oli Santahaminassa, Tuomarinkartanossa ja Viikin tiedepuistossa, joissa heitä oli alle 3 prosenttia alueen väestöstä. Näistä alueista Santahaminassa ja Tuomarinkartanossa lasten osuus oli suuri, kun taas Viikin tiedepuistossa oli sekä ikääntyneitä että lapsia vähän. 65 vuotta täyttäneiden ikäluokka kasvoi

edellisvuodesta muutamilla prosentteilla kaikissa suurpiireissä. Vain reilulla kymmenellä osa-alueella ikääntyneiden suhteellinen osuus ja määrä vähenivät. Näistä neljä aluetta – Laakso, Niemenmäki, Talinranta ja Kivihaka – sijaitsi Läntisessä suurpiirissä. 75 vuotta täyttäneitä oli suhteellisesti paljon samoilla alueilla kuin 65 vuotta täyttäneitä. 75 vuotta täyttäneiden määrä kasvoi edellisvuodesta erityisesti Vuosaaren ja Mellunkylän peruspiireissä ja vähentyi Vanhankaupungin ja Kulosaaren peruspiireissä.

Kuvio 6. 65 vuotta täyttäneiden osuus alueen väestöstä osa-alueittain vuodenvaihteessa 2014/2015

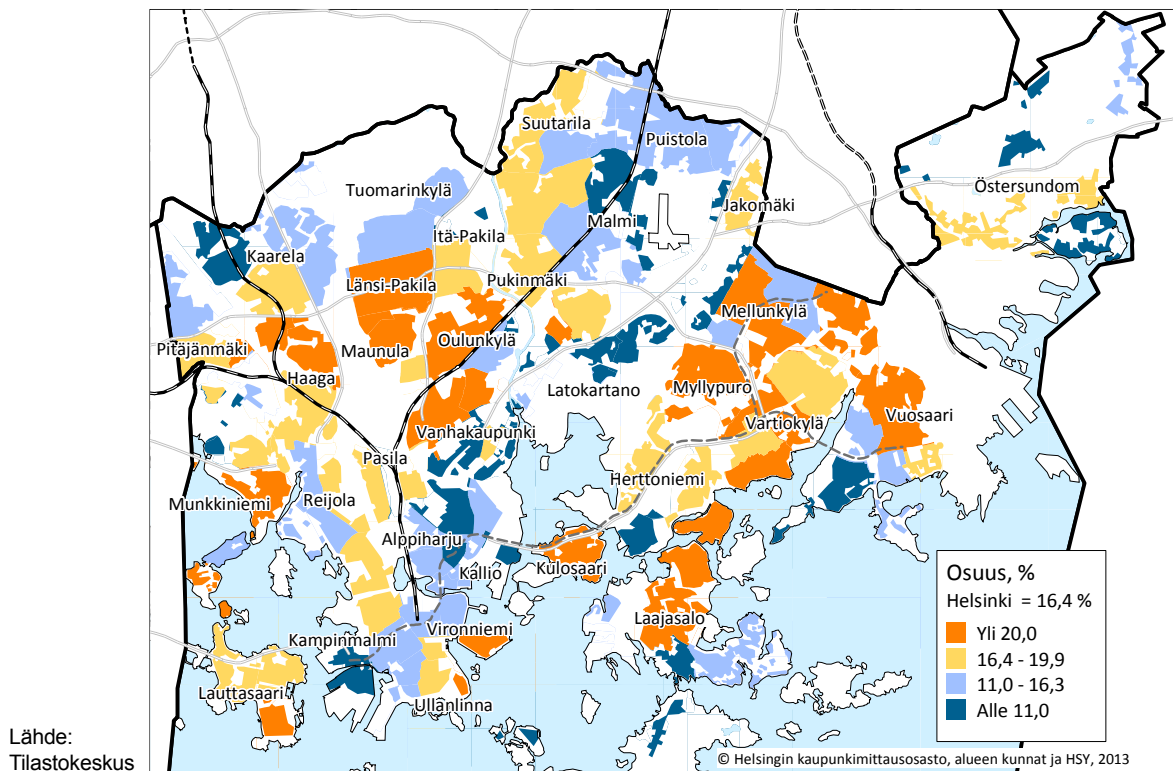

Helsingin ikärakenne verrattuna muuhun Suomeen

Suomen väestönkasvu keskittyi edelleen vuonna 2014 Helsingin seudulle (Taulukko 3). Koko maan väkiluku kasvoi 20 483 hengellä, josta Helsingin seudun kasvu oli 17 890 henkeä. Seudun ulkopuolisen Suomen väestömäärä kasvoi siis vain 2 593 hengellä. Helsingin seudun väestönkasvusta jopa 45 prosenttia oli Helsingin väestömäärän kasvua, 43 prosenttia muun pääkaupunkiseudun kasvua ja 12 prosenttia muun Helsingin seudun kasvua.

Helsingin saaman muuttovoiton lisäksi väestönkasvun taustalla on suhteellisen nuori ikära-

kenne, ja syntyneiden suhteellinen enemmitys onkin Helsingissä suurempi kuin koko maassa. Verrattuna muuhun Suomeen Helsingissä korostui edelleen erityisesti nuorten, 15–29-vuotiaiden, osuus väestöstä, mutta myös 30–44-vuotiaita oli suurempi osuus kuin muualla Helsingin seudulla ja muualla Suomessa. Alle 15-vuotiaiden osuus oli Helsinkiä korkeampi niin naapurikunnissa kuin muualla Helsingin seudulla, mutta myös muualla Uudellamaalla ja koko Suomessa keskimäärin. Lisäksi 60 vuotta täyttäneiden osuus oli Helsingissä hieman suurempi kuin Espoossa tai Vantaalla, mutta selvästi alhaisempi kuin Suomessa keskimäärin.

Taulukko 3. Helsingin ja vertailualueiden väestön mukaan vuodenvaihteessa 2014/2015 sekä muutos vuonna 2014

	Yhteensä	Ikä, vuotta					
		0–14	15–29	30–44	45–59	60–74	75+
2014/15							
Helsinki	620 715	86 020	136 322	143 098	119 044	93 498	42 733
Muu pääkaupunkiseutu ¹	485 703	91 919	93 148	108 193	97 720	69 495	25 228
Muu Helsingin seutu ²	313 866	61 493	51 190	63 379	68 434	50 862	18 508
Helsingin seutu yhteensä	1 420 284	239 432	280 660	314 670	285 198	213 855	86 469
Muu Uusimaa	183 104	31 177	27 772	32 712	39 720	35 787	15 936
Uusimaa yhteensä	1 603 388	270 609	308 432	347 382	324 918	249 642	102 405
Muu Suomi	3 868 365	625 999	679 801	667 113	780 881	741 075	373 496
Koko maa	5 471 753	896 608	988 233	1 014 495	1 105 799	990 717	475 901
2014/15 %							
Helsinki	100	13,9	22,0	23,1	19,2	15,1	6,9
Muu pääkaupunkiseutu ¹	100	18,9	19,2	22,3	20,1	14,3	5,2
Muu Helsingin seutu ²	100	19,6	16,3	20,2	21,8	16,2	5,9
Helsingin seutu yhteensä	100	16,9	19,8	22,2	20,1	15,1	6,1
Muu Uusimaa	100	17,0	15,2	17,9	21,7	19,5	8,7
Uusimaa yhteensä	100	16,9	19,2	21,7	20,3	15,6	6,4
Muu Suomi	100	16,2	17,6	17,2	20,2	19,2	9,7
Koko maa	100	16,4	18,1	18,5	20,2	18,1	8,7
Muutos vuonna 2014							
Helsinki	8 051	1 866	388	3 666	-92	1 257	966
Muu pääkaupunkiseutu ¹	7 751	1 737	372	1 787	1 087	1 444	1 324
Muu Helsingin seutu ²	2 088	-288	76	-172	312	1 340	820
Helsingin seutu yhteensä	17 890	3 315	836	5 281	1 307	4 041	3 110
Muu Uusimaa	25	-346	-66	-364	-94	452	443
Uusimaa yhteensä	17 915	2 969	770	4 917	1 213	4 493	3 553
Muu Suomi	2 568	-1 382	-6 888	2 832	-12 851	12 905	7 952
Koko maa	20 483	1 587	-6 118	7 749	-11 638	17 398	11 505
Muutos vuonna 2014 %							
Helsinki	1,3	2,2	0,3	2,6	-0,1	1,4	2,3
Muu pääkaupunkiseutu ¹	1,6	1,9	0,4	1,7	1,1	2,1	5,5
Muu Helsingin seutu ²	0,7	-0,5	0,1	-0,3	0,5	2,7	4,6
Helsingin seutu yhteensä	1,3	1,4	0,3	1,7	0,5	1,9	3,7
Muu Uusimaa	0,0	-1,1	-0,2	-1,1	-0,2	1,3	2,9
Uusimaa yhteensä	1,1	1,1	0,3	1,4	0,4	1,8	3,6
Muu Suomi	0,1	-0,2	-1,0	0,4	-1,6	1,8	2,2
Koko maa	0,4	0,2	-0,6	0,8	-1,0	1,8	2,5

¹Espoo, Vantaa, Kauniainen

²Hyvinkää, Järvenpää, Kerava, Kirkkonummi, Mäntsälä, Nurmijärvi, Pornainen, Sipoo, Tuusula, Vihti

Lähde: Tilastokeskus

Kuvio 8. Helsingin ja vertailualueiden väestöjakauma iän mukaan vuodenvaihteessa 2014/2015

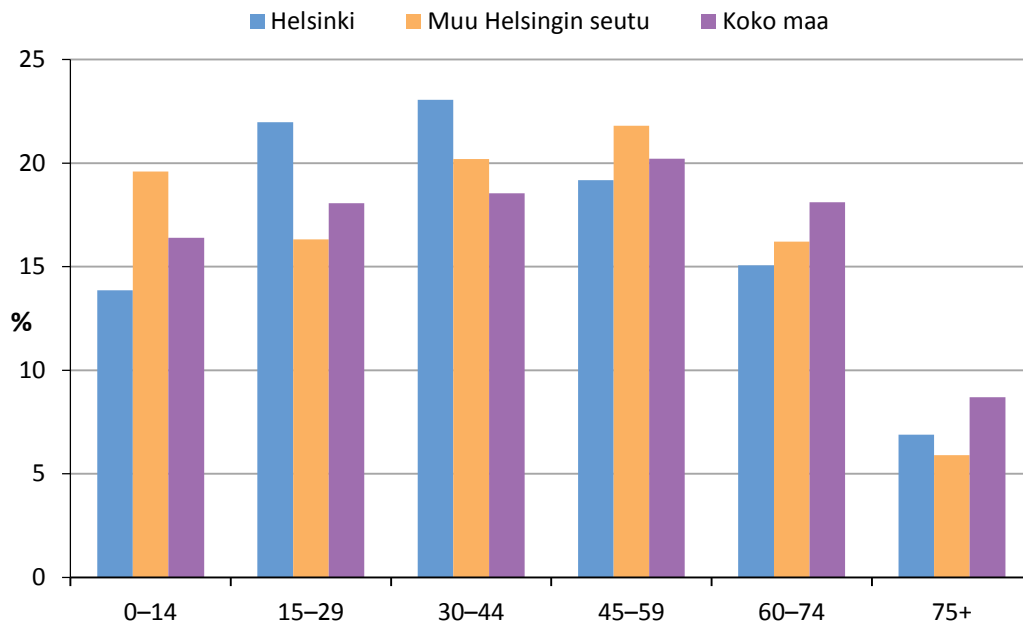

Lähde: Tilastokeskus

Syntymäpaikka, äidinkieli ja kansalaisuus

Kuvio 9 antaa yleiskuvan helsinkiläisten taustasta kansalaisuuden, syntymämaan ja äidinkielen mukaan. Vuodenvaihteessa 2014/2015 Helsingin väestöstä 8,9 prosenttia oli ulkomaan kansalaisia.

Jos lisäksi otetaan huomioon ne Suomen kansalaiset, jotka ovat syntyneet ulkomailla, näin määriteltynä ulkomaalaistaustaisia oli 83 056. Toisaalta reilu 4 500 eli 8 prosenttia ulkomaan kansalaisista oli syntynyt Suomessa ja 4 prosentilla ulkomaan kansalaisista äidinkieli oli suomi, ruotsi tai saame.

Kuvio 9. Helsingin väestö syntymämaan, kansalaisuuden ja äidinkielen mukaan 31.12.2014

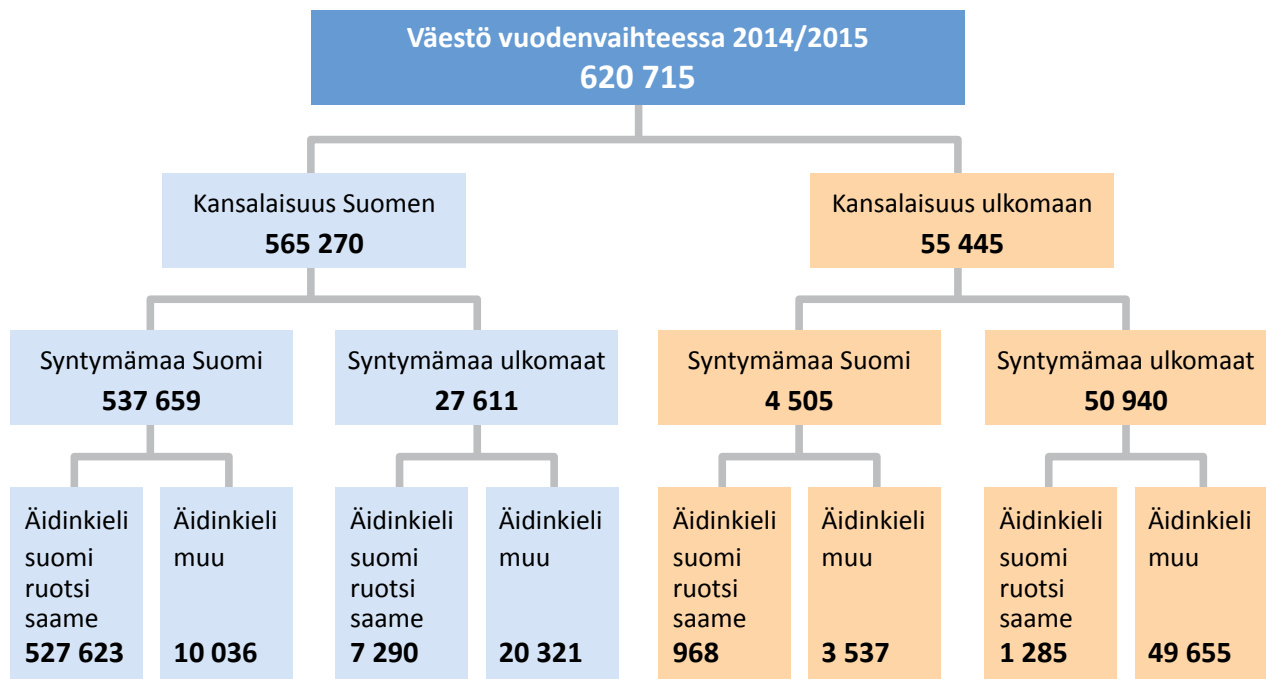

Lähde: Tilastokeskus

Syntymäpaikka

Vuonna 2014 syntyneiden helsinkiläisten osuus kaikista helsinkiläisistä pieneni edelleen aavistuksen ja oli 41 prosenttia. Muualla pääkaupunkiseudulla syntyneitä oli 6 prosenttia ja pääkaupunki-

seudun ulkopuolisella Uudellamaalla syntyneitä 5 prosenttia väestöstä. Varsinais-Suomessa, Satakunnassa ja Kanta-Hämeessä oli kussakin syntynyt noin 3 prosenttia helsinkiläisistä. Erityisesti ulkomailla syntyneiden osuus kasvoi ja oli nyt lähes 13 prosenttia.

Taulukko 4. Helsingin väestö syntymäpaikan mukaan vuodenvaihteissa 2012/2013–2014/2015

Syntymäpaikka / maakunta	2012/13		2013/14		2014/15		Muutos vuonna	
	Lkm.	%	Lkm.	%	Lkm.	%	2013	2014
Yhteensä	603 968	100	612 664	100	620 715	100	8 696	8 051
Helsinki	249 222	41,3	251 891	41,1	254 173	40,9	2 669	2 282
Muu pääkaupunkiseutu ¹	37 474	6,2	38 689	6,3	39 768	6,4	1 215	1 079
Espoo	18 423	3,1	19 073	3,1	19 730	3,2	650	657
Vantaa	18 349	3,0	18 895	3,1	19 291	3,1	546	396
Muu Helsingin seutu ²	17 370	2,9	17 915	2,9	18 369	3,0	545	454
Muu Uusimaa	12 367	2,0	12 406	2,0	12 399	2,0	39	-7
Varsinais-Suomi	15 911	2,6	16 141	2,6	16 301	2,6	230	160
Satakunta	10 142	1,7	10 181	1,7	10 197	1,6	39	16
Kanta-Häme	9 970	1,7	9 961	1,6	10 013	1,6	-9	52
Pirkanmaa	19 138	3,2	19 307	3,2	19 363	3,1	169	56
Päijät-Häme	12 410	2,1	12 555	2,0	12 709	2,0	145	154
Kymenlaakso	13 623	2,3	13 667	2,2	13 827	2,2	44	160
Etelä-Karjala	10 689	1,8	10 634	1,7	10 700	1,7	-55	66
Etelä-Savo	14 550	2,4	14 530	2,4	14 439	2,3	-20	-91
Pohjois-Savo	18 975	3,1	18 754	3,1	18 715	3,0	-221	-39
Pohjois-Karjala	15 876	2,6	15 781	2,6	15 590	2,5	-95	-191
Keski-Suomi	15 224	2,5	15 232	2,5	15 253	2,5	8	21
Etelä-Pohjanmaa	10 796	1,8	10 811	1,8	10 732	1,7	15	-79
Pohjanmaa	6 112	1,0	6 216	1,0	6 212	1,0	104	-4
Keski-Pohjanmaa	3 126	0,5	3 147	0,5	3 207	0,5	21	60
Pohjois-Pohjanmaa	16 335	2,7	16 560	2,7	16 770	2,7	225	210
Kainuu	6 061	1,0	6 095	1,0	6 060	1,0	34	-35
Lappi	10 255	1,7	10 323	1,7	10 421	1,7	68	98
Ahvenanmaa	248	0,0	251	0,0	274	0,0	3	23
Luovutettu alue	7 622	1,3	7 156	1,2	6 672	1,1	-466	-484
Ulkomaat	70 472	11,7	74 461	12,2	78 551	12,7	3 989	4 090

¹Espoo, Vantaa, Kauniainen

²Hyvinkää, Järvenpää, Kerava, Kirkkonummi, Mäntsälä, Nurmijärvi, Pornainen, Sipoo, Tuusula, Vihti

Lähde: Tilastokeskus

Kuvio 10. Helsingin väestö iän ja syntymäpaikan mukaan vuodenvaihteessa 2014/2015

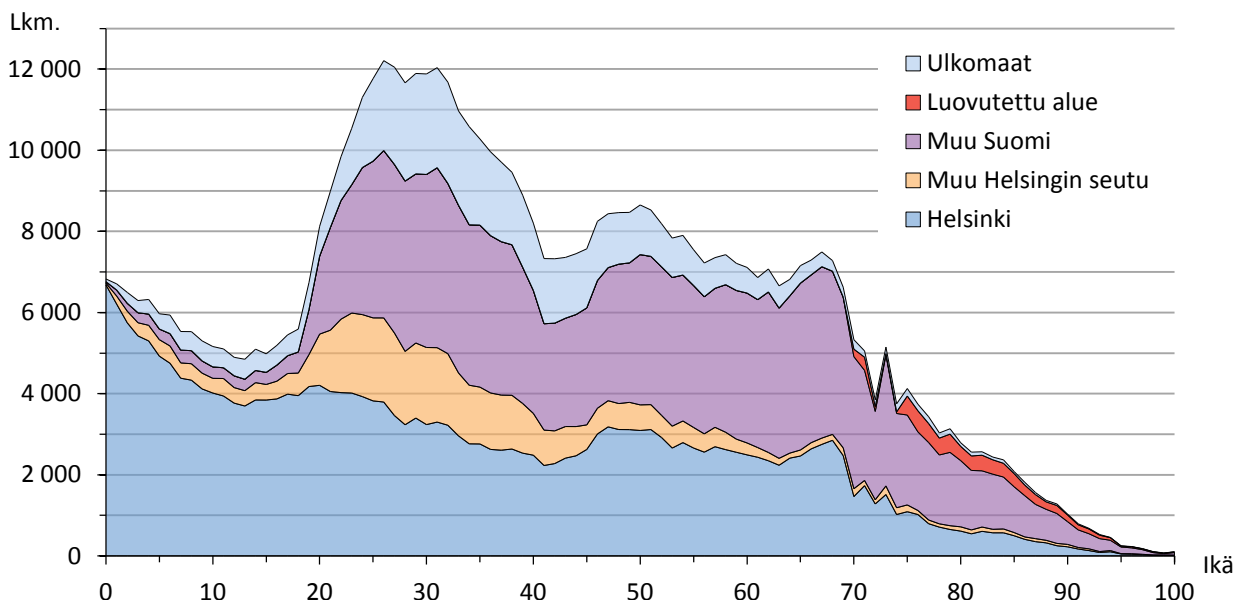

Lähde: Tilastokeskus

Ulkomailla syntyneitä oli erityisesti 25–44-vuotiaiden ikäluokassa. Tämän ikäluokan syntymäpaikat erosivat muiden helsinkiläisten syntymäpaikoista myös niin, että pääkaupunkiseudulla syntyneiden osuus oli hieman matalampi. Yli 65-vuotiaista helsinkiläisistä harva oli syntynyt ulkomailla. Vuodenvaihteessa 2014/2015 Helsingissä asui vielä 6 670 vähintään 70-vuotiasta, jotka ovat syntyneet Neuvostoliitolle sotien jälkeen luovutetulla alueella.

Äidinkieli

Vuoden 2014 aikana suomen- ja saamenkielisten helsinkiläisten määrä kasvoi ja oli 2 970 edellisvuotta suurempi. Ruotsinkielisten määrässä ei tapahtunut muutosta, ja vuodenvaihteessa 2014/2015 heitä oli 35 845, jolloin väestöosuus oli 5,8 prosenttia. Näiden kieliryhmien suhteelliset osuudet pienenevät hieman, koska muunkielisten

helsinkiläisten määrä on kasvanut enemmän.

Muuta kuin suomea, ruotsia tai saamea äidinkielenään puhuvien määrä kasvoi 5 080 hengellä eli hieman enemmän kuin edellisvuonna. Vieraskielisen väestön määrä oli 83 549 eli 13,5 prosenttia väestöstä. Vuoden 2014 lopussa suurimmat vieraskielisten kieliryhmät olivat venäjänkieliset (16 592 henkeä), vironkieliset (11 665 henkeä) ja somalinkieliset (7 961 henkeä) (Liitetaulukko 12A). Näihin kolmeen kieliryhmään kuului 43 prosenttia vieraskielisistä. Yhä huomattavampi osa Helsingin väkiluvun kasvusta johtuu muun kuin suomen-, ruotsin- ja saamenkielisten väestömäärän kasvusta (Kuvio 11). Kuluvan vuosikymmenen aikana muunkielisten osuus väestönkasvusta on ollut keskimäärin 64 prosenttia. Viimevuotinen väestönkasvu oli edellisvuotista pienempi osittain sen vuoksi, että Helsingin väestöstä poistettiin 1 332 pitkään tietyntoimissa ollutta ulkomaan kansalaista.

Taulukko 5. Helsingin väestö äidinkielen mukaan 1.1.1980–1990 sekä vuodenvaihteissa 1994/1995–2014/2015

Vuosi	Suomi ¹		Ruotsi		Muu			
	Lkm.	%	Lkm.	%	Lkm.	%		
1980	483 675	100	434 530	89,8	46 018	9,5	3 127	0,7
1985	483 364	100	437 162	90,4	41 864	8,7	4 338	0,9
1990	490 872	100	445 733	90,8	38 546	7,9	6 593	1,3
1995	515 765	100	459 974	89,2	36 517	7,1	19 274	3,7
2000	551 123	100	485 164	88,0	36 362	6,6	29 597	5,4
2005	559 046	100	484 771	86,7	34 871	6,2	39 404	7,0
2006	560 905	100	483 552	86,2	34 774	6,2	42 579	7,6
2007	564 521	100	483 328	85,6	34 695	6,1	46 498	8,2
2008	568 531	100	483 035	85,0	34 505	6,1	50 991	9,0
2009	576 632	100	486 263	84,3	35 124	6,1	55 245	9,6
2010	583 350	100	488 579	83,8	35 198	6,0	59 573	10,2
2011	588 549	100	489 670	83,2	35 459	6,0	63 420	10,8
2012	595 384	100	491 524	82,5	35 537	6,0	68 323	11,5
2013	603 968	100	494 686	81,9	35 674	5,9	73 608	12,2
2014	612 664	100	498 351	81,3	35 844	5,9	78 469	12,8
2015	620 715	100	501 321	80,8	35 845	5,8	83 549	13,5
Vuosimuutos								
1980	-842	-0,2	-95	0,0	-964	-2,1	217	6,9
1985	1 899	0,4	2 285	0,5	-566	-1,4	180	4,1
1990	1 627	0,3	1 096	0,2	-754	-2,0	1 285	19,5
1995	9 266	1,8	6 912	1,5	-2	0,0	2 356	12,2
2000	4 351	0,8	3 389	0,7	-234	-0,6	1 196	4,0
2005	1 859	0,3	-1 219	-0,3	-97	-0,3	3 175	8,1
2006	3 616	0,6	-224	0,0	-79	-0,2	3 919	8,4
2007	4 010	0,7	-293	-0,1	-190	-0,6	4 493	8,8
2008	8 101	1,4	3 228	0,7	619	1,8	4 254	7,7
2009	6 718	1,2	2 316	0,5	74	0,2	4 328	7,3
2010	5 199	0,9	1 091	0,2	261	0,7	3 847	6,1
2011	6 835	1,1	1 854	0,4	78	0,2	4 903	7,2
2012	8 584	1,4	3 162	0,6	137	0,4	5 285	7,2
2013	8 696	1,4	3 665	0,7	170	0,5	4 861	6,2
2014	8 051	1,3	2 970	0,6	1	0,0	5 080	6,5

¹ Ml. saamenkieliset

Lähde: Tilastokeskus

Kuvio 11. Väkiluvun muutos äidinkielen mukaan 1992–2014

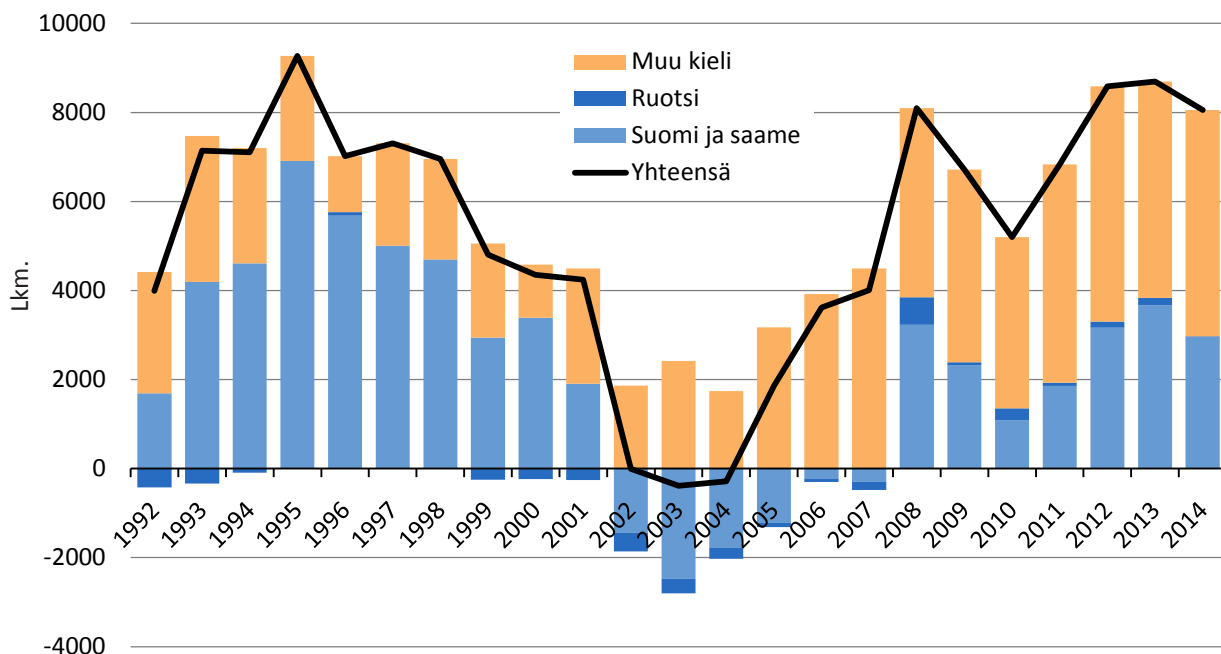

Lähde: Tilastokeskus

Kuvio 12. Helsingin väestö äidinkielen ja iän mukaan vuodenvaihteessa 2014/2015

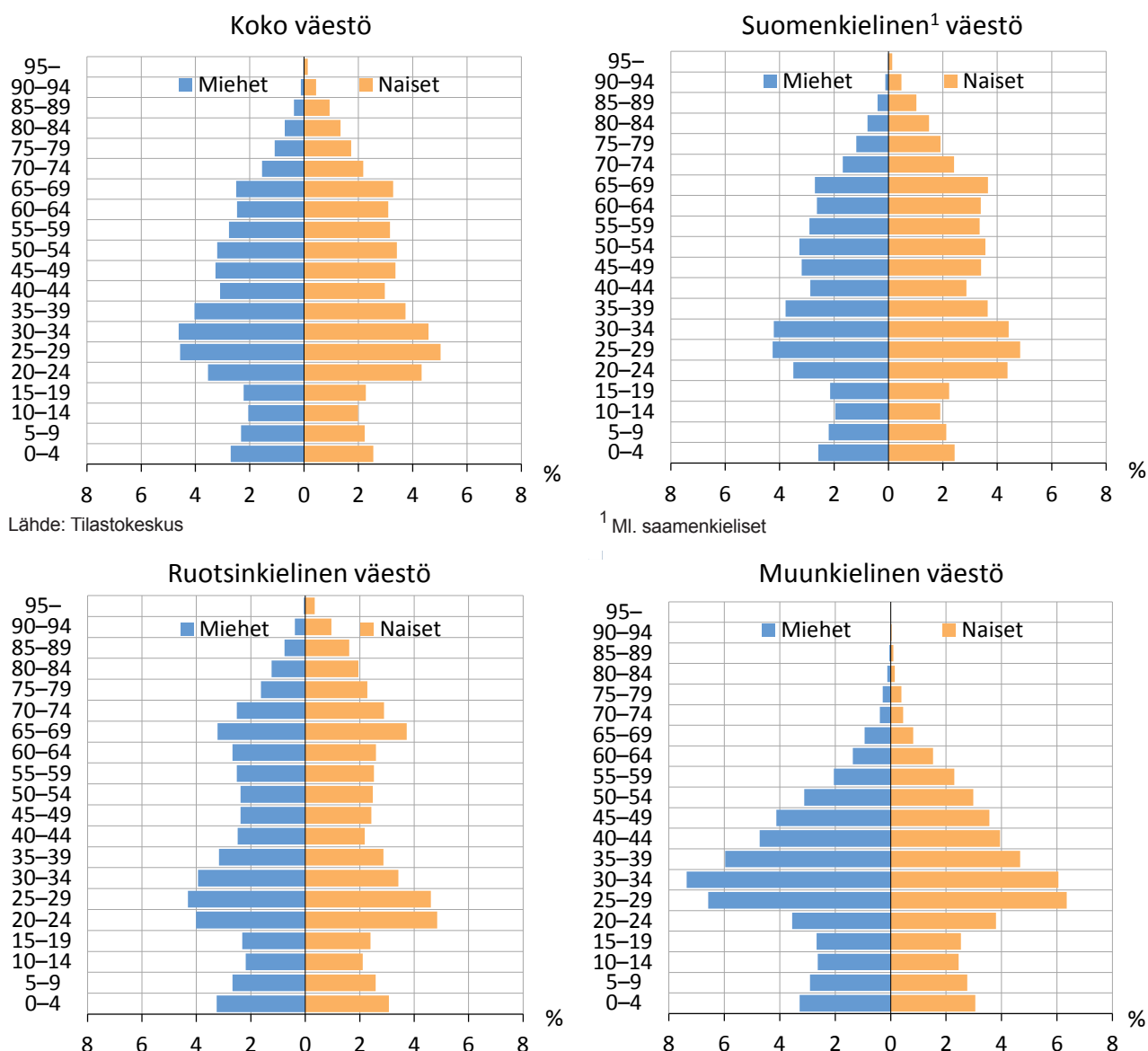

Lähde: Tilastokeskus

¹ Ml. saamenkieliset

HELSINGIN VÄESTÖ VUODENVAIHTESSA 2014/2015 JA VÄESTÖN MUUTOKSET VUONNA 2014

Ikärakenteeltaan muuta kuin suomea äidinkielenään puhuvat poikkeavat selvästi suomenkielisistä. Ruotsinkielisillä sekä nuorten että vanhojen ikäryhmien osuus väestöstä oli suurempi kuin suomenkielisillä, ja keski-ikäisiä puolestaan oli ruotsinkielisissä suhteessa vähemmän kuin suomenkielisissä. Muun kuin suomen- tai ruotsinkielisessä väestössä korostui 25–34-vuotiaiden suuri osuus erityisesti miehillä. Muutenkin vieraskieliset

olivat suomenkielisiä nuorempia: lasten osuus oli korkeampi ja ikääntyneiden osuus selvästi alhaisempi. Kun alle 15-vuotiaiden osuus oli suomenkielisillä 13 prosenttia ja ruotsinkielisillä vajaa 16 prosenttia, oli se 17 prosenttia muunkielisillä. Vastaavasti 65 vuotta täyttäneitä oli suomenkielisistä 18 prosenttia, ruotsinkielisistä peräti 24 prosenttia mutta vieraskielisistä vain 3,5 prosenttia.

Kuvio 13. Ruotsin- ja vieraskielisten määrä Helsingissä 500 x 500 m ruuduittain vuodenvaihteessa 2014/2015

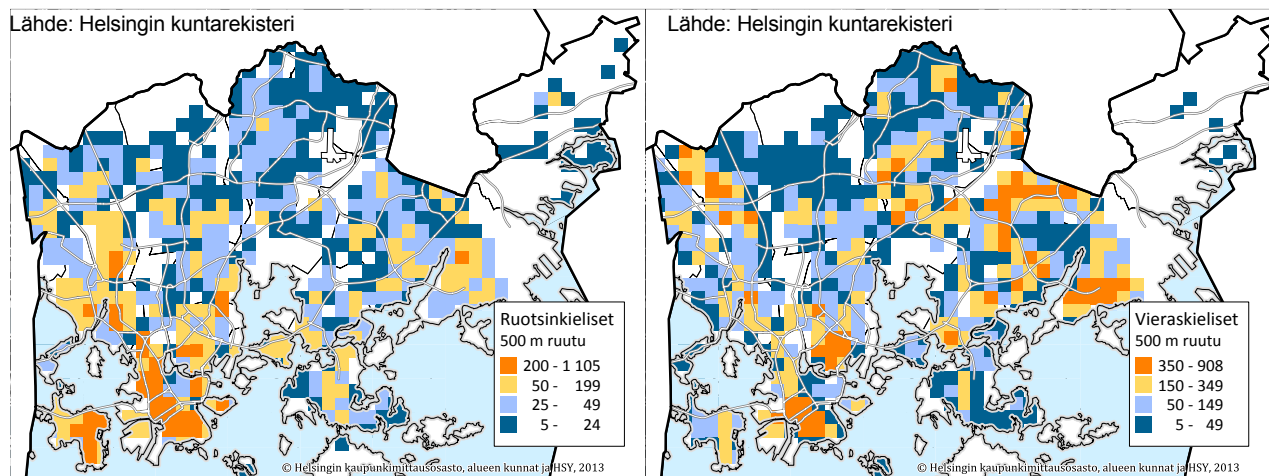

Vieraskielisten osuus alueen asukkaista oli korkein Jakomäen ja Mellunkylän peruspiireissä. Meri-Rastilan, Kallahden ja Kurkimäen asukkaista yli 30 prosenttia oli äidinkieltään muun kuin suomen- tai ruotsinkielisiä (Julkaisematon taulukko 5). Osuus oli puolestaan pienin Östersundomin, Tuomarinkylän sekä Itä- ja Länsi-Pakilan peruspiireissä. Ruotsinkielisiä taas asuu erityisesti ranta-alueilla, eniten Östersundomin, Kulosaaren

ja Ullanlinnan peruspiireissä. Ruotsinkielisiä asuu pääsääntöisesti suhteellisen paljon siellä, missä vieraskielisiä asuu vähän, mutta esimerkiksi Vuosaarella asuu paljon sekä ruotsin- että vieraskielisiä. Niin ikään Eteläisessä suurpiirissä on alueita, joilla sekä ruotsin- että vieraskielisten osuus on korkea. Vaikka vieraskielisten osuus väestöstä on tiheästi asutetulla keskusta-alueella pieni, määrällisesti heitä asuu siellä paljon.

Kuvio 14. Helsingin ruotsinkielisten osuus alueen väestöstä osa-alueittain vuodenvaihteessa 2014/2015

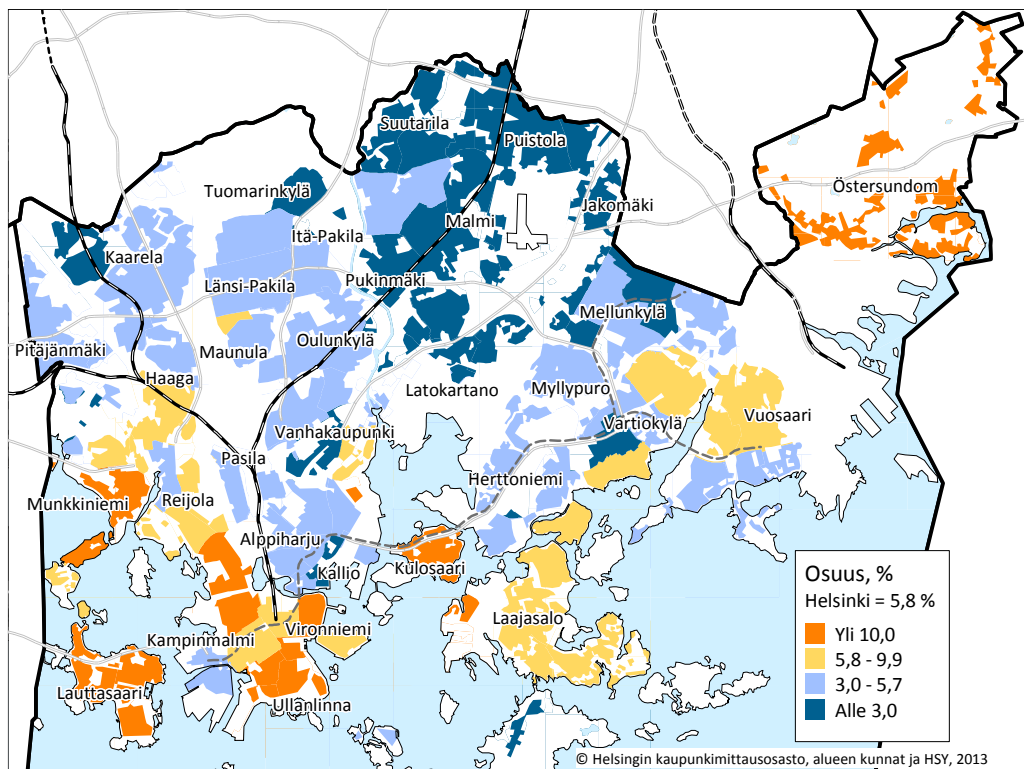

Kuvio 15. Helsingin vieraskielisten osuus alueen väestöstä osa-alueittain vuodenvaihteessa 2014/2015

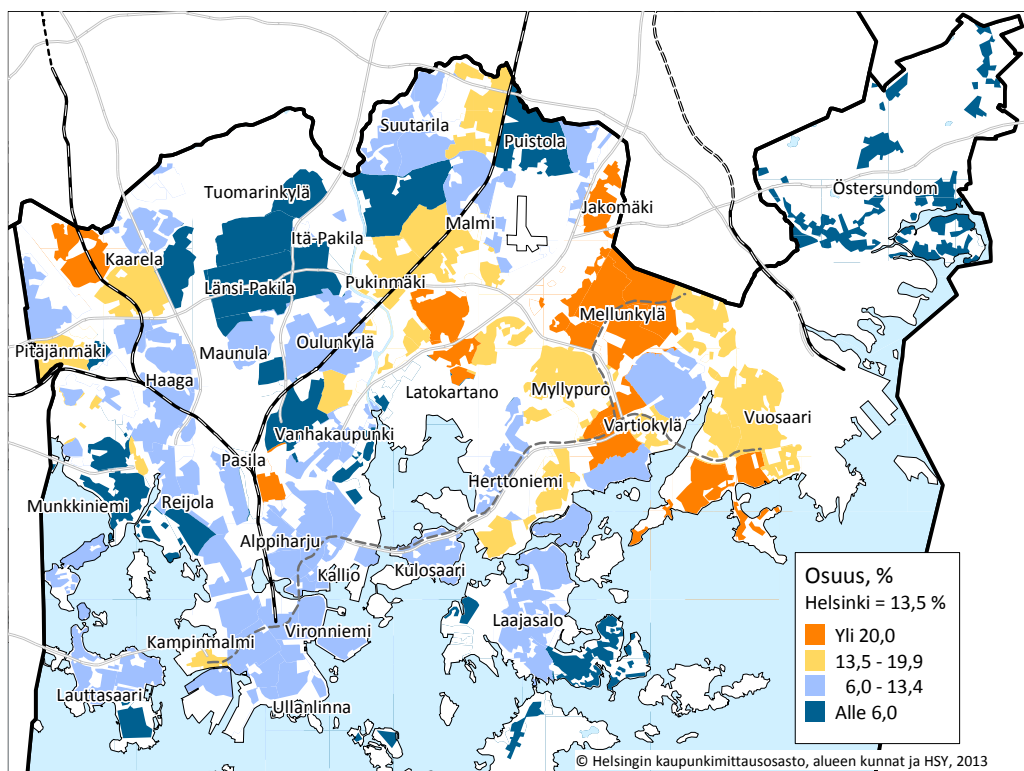

Kansalaisuus

Vuodenvaihteessa 2014/2015 vieraskielisiä oli Helsingissä noin 1,5 kertaa niin paljon kuin ulkomaan kansalaisia. Eroa selittää se, että kansalaisuuden vaihtaminen on äidinkielen vaihtamista yleisempää. Muita kuin Suomen kansalaisia oli vuoden-

vaihteessa noin 55 445 eli 8,9 prosenttia väestöstä, ja näistä 42 prosenttia oli jonkin muun EU-maan kansalaisia (Taulukko 6). Suurimmat kansalaisuusryhmät olivat Viron kansalaiset (12 568 henkeä), Venäjän kansalaiset (6 161 henkeä) ja Somaalian kansalaiset (2 757 henkeä). Ulkomaan kansalaisten määrä kasvoi 2 563 hengellä eli lähes 5 pro-

sentilla vuoden 2014 aikana. Edellisestä vuodenvaihteesta lukumääräisesti eniten kasvoi Viron kansalaisten määrä, mutta esimerkiksi Venäjän ja Somalian kansalaisten määrä hieman pieneni.

Ulkomaan kansalaisten lisäksi helsinkiläisistä 27 611 oli ulkomailla syntyneitä Suomen kansalaisia. Luku kasvoi vuoden 2014 aikana 1 622 hengellä eli 6,2 prosenttia. Viime vuosina Suomen kansalaisuus on myönnetty huomattavasti useammalle kuin aikaisemmin, ja toistaiseksi eniten kansalaisuuksia myönnettiin vuonna 2012. Vu-

sien 2004–2013 aikana kansalaisuus myönnettiin yhteensä noin 15 000 hengelle. Vuonna 2014 kansalaisuuden saaneiden määrä laski hieman parista edeltävästä vuodesta ja oli 1 946. Suurimmat Suomen kansalaisuuden saaneet ryhmät olivat venäläiset, somalialaiset, irakilaiset, virolaiset ja afganistanilaiset. Kaiken kaikkiaan ulkomaalaistaustaisten, eli ulkomaan kansalaisten ja ulkomailla syntyneiden Suomen kansalaisten, määrä kasvoi vuoden 2014 aikana 4 185 hengellä eli hieman enemmän kuin edellisvuonna.

Taulukko 6. Helsingin väestö kansalaisuuden mukaan vuodenvaihteissa 2011/2012–2014/2015

Maaryhmä	2011/12		2012/13		2013/14		2014/15	
	Lkm.	%	Lkm.	%	Lkm.	%	Lkm.	%
Yhteensä	595 384	100	603 968	100	612 664	100	620 715	100
Suomi	547 506	90,7	553 307	91,6	559 782	91,4	565 270	91,1
Ulkomaat yhteensä	47 878	7,9	50 661	8,4	52 882	8,6	55 445	8,9
Eurooppa	26 569	4,4	28 430	4,7	29 861	4,9	31 135	5,0
EU-maat	18 381	3,0	20 231	3,3	21 721	3,5	23 107	3,7
Viro	9 717	1,6	10 953	1,8	11 922	1,9	12 568	2,0
Ruotsi	1 272	0,2	1 287	0,2	1 297	0,2	1 268	0,2
2000-luvulla liittyneet (pl. Viro)	1 866	0,3	2 034	0,3	2 243	0,4	2 463	0,4
Muu Pohj.- ja Länsi-Eurooppa	348	0,1	369	0,1	373	0,1	368	0,1
Muu Eurooppa	7 840	1,3	7 830	1,3	7 767	1,3	7 660	1,2
Venäjä	6 247	1,0	6 278	1,0	6 304	1,0	6 161	1,0
Afrikka	6 735	1,1	6 878	1,1	6 826	1,1	6 982	1,1
Pohjois-Amerikka	1 207	0,2	1 253	0,2	1 263	0,2	1 316	0,2
Latinalainen Amerikka ja Karibia	1 047	0,2	1 098	0,2	1 144	0,2	1 182	0,2
Kaakkois- ja Itä-Aasia	4 695	0,8	5 089	0,8	5 335	0,9	5 719	0,9
Etelä-, Keski- ja Länsi-Aasia	6 854	1,1	7 142	1,2	7 667	1,3	8 254	1,3
Oseania	239	0,0	257	0,0	254	0,0	274	0,0
Valtioton ja tuntematon	532	0,1	514	0,1	532	0,1	583	0,1

Muutos vuonna 2014

Maaryhmä	Yhteensä	Ikä, vuotta						
		0–6	7–15	16–29	30–44	45–64	65–74	75+
Asukkaat yhteensä	8 051	1 108	703	443	3 666	-750	1 915	966
Suomi	5 488	968	540	97	2 495	-1 386	1 826	948
Ulkomaat yhteensä	2 563	140	163	346	1 171	636	89	18
Eurooppa	1 274	32	86	62	571	420	76	27
EU-maat	1 386	55	122	120	564	451	66	8
Viro	646	19	88	28	154	321	33	3
Ruotsi	-29	-7	2	-14	-14	-3	10	-3
2000-luvulla liittyneet (pl. Viro)	220	33	8	38	103	28	8	2
Muu Pohj.- ja Länsi-Eurooppa	-5	0	-1	-9	-2	7	-1	1
Muu Eurooppa	-107	-23	-35	-49	9	-38	11	18
Venäjä	-143	-33	-22	-57	-20	-37	13	13
Afrikka	156	10	4	-40	139	51	-7	-1
Pohjois-Amerikka	53	4	-2	26	29	1	0	-5
Latinalainen Amerikka ja Karibia	38	-2	2	-9	43	1	2	-
Kaakkois- ja Itä-Aasia	384	18	15	123	152	64	12	0
Etelä-, Keski- ja Länsi-Aasia	587	56	54	175	209	92	2	-1
Oseania	20	-	-	1	19	3	2	-1
Valtioton ja tuntematon	51	23	7	8	9	4	2	-2

Lähde: Tilastokeskus

Uskonnollinen yhdyskunta

Vuodenvaihteessa 2014/2015 rekisteröityihin uskonnollisiin yhdyskuntiin kuulumattomia oli 39 prosenttia kaikista helsinkiläisistä. Miehillä tämä osuus oli suurempi (44 prosenttia) kuin naisilla (35 prosenttia). Kuten aikaisempinakin vuosina uskonnolliseen yhdyskuntaan kuulumattomia oli erityisesti 20–39-vuotiaissa, ja tämän ikäryhmän miehistä yli puolet ei kuulunutkaan mihinkään uskonnolliseen yhdyskuntaan (Liitetaulukko 13). Sen sijaan 65 vuotta täyttäneistä naisista jopa 80 prosenttia kuului johonkin rekisteröityyn uskonnolliseen yhdyskuntaan.

Naisista 61 prosenttia kuului evankelisluterilaiseen kirkkoon, kun miehistä vastaava osuus oli 52 prosenttia. Kumpikin osuudesta laski edellisvuodesta. Muiden rekisteröityjen uskonnollisten

yhdyskuntien jäsenmäärät kasvoivat reilulla 720 hengellä, mutta osuudet väestöstä säilyivät, ja näin ollen uskonnolliseen yhdyskuntaan kuulumattomien osuudet nousivat. Evankelisluterilaisten määrä ja väestöosuudet pienenivät kaikissa ikäluokissa. Eniten vähenemistä tapahtui 20–39-vuotiaiden ikäryhmässä.

Kuviossa 16 esitetään Suomen evankelis-luterilaiseen kirkkoon kuuluvien ja uskonnolliseen yhdyskuntaan kuulumattomien osuudet 1998–2014 Helsingissä ja koko Suomessa. Sekä miehillä että naisilla koko kyseisen ajanjakson aikana uskonnolliseen yhdyskuntaan kuulumattomien osuus on ollut huomattavasti suurempi Helsingissä kuin koko maassa. Lisäksi uskonnolliseen yhdyskuntaan kuulumattomien osuus on suurentunut ajanjakson aikana Helsingissä nopeammin kuin koko maassa.

Kuvio 16. Suomen evankelis-luterilaiseen kirkkoon kuuluvien ja uskonnolliseen yhdyskuntaan kuulumattomien osuus 1998–2014

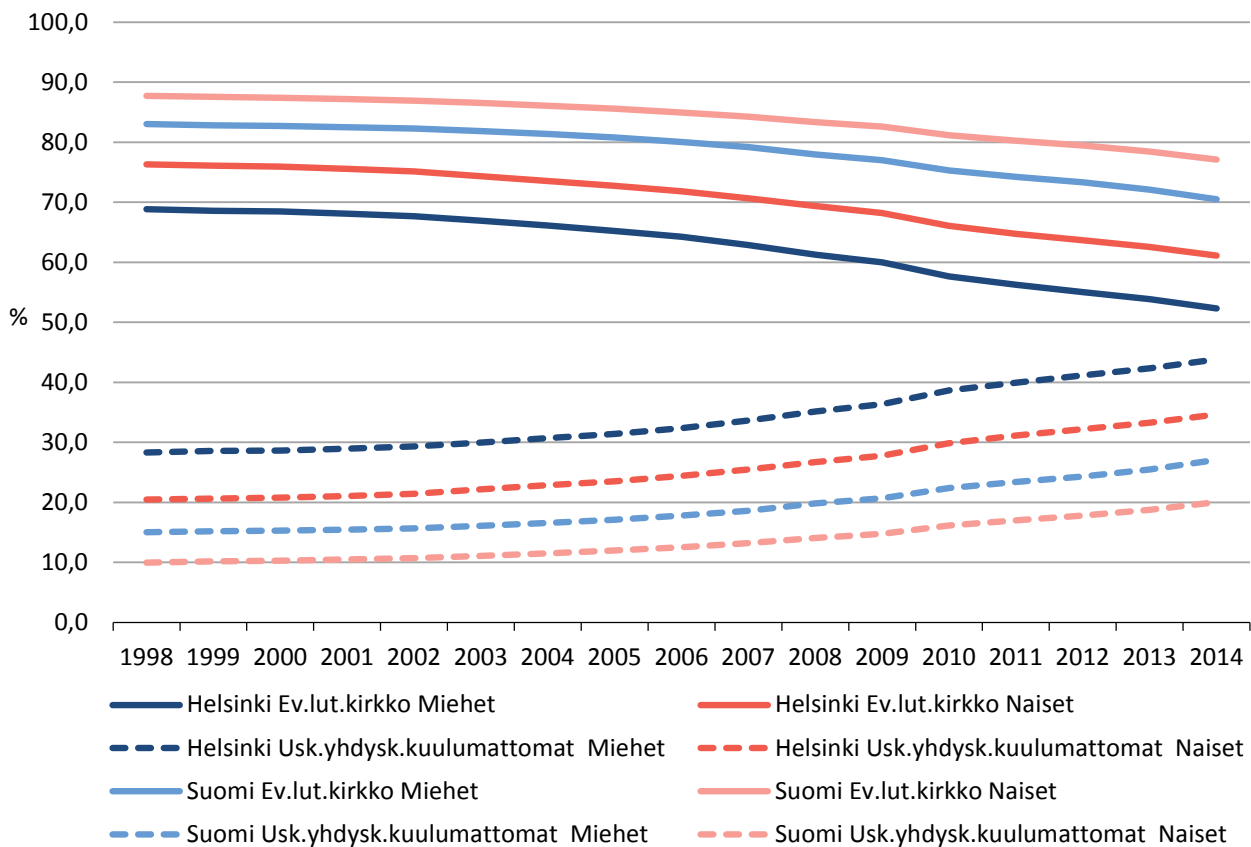

Lähde: Tilastokeskus

Tieto uskonnollisesta yhdyskunnasta saadaan väestötietojärjestelmästä. Tilastot eivät anna ulkomaalaisten uskonnollisuudesta oikeaa kuvaa, sillä kaikki ulkomaalaisten uskonnolliset yhdyskunnat eivät ole rekisterissä, eivätkä kaikki uskonnolliset henkilöt liity seurakuntiin. Esimerkiksi helsinkiläisistä muslimeista vain osa kuuluu rekisteröityyn uskonnolliseen yhdyskuntaan. Tämä tulee

muistaa tulkittaessa Kuviota 17. Se ei siis niinkään kuvaa tiettyihin rekisteröityihin uskonnollisiin yhdyskuntiin kuuluvien osuuksia vaan pikemminkin ajallista muutosta. Vuosien 1998 ja 2014 välillä islamilaisseurakuntiin ja katoliseen kirkkoon kuuluvien osuuden ovat kasvaneet. Muiden kuviossa esiteltyjen uskonnollisten yhdyskuntien osalta muutoksen ovat olleet hyvin vähäisiä.

Kuvio 17. Eräisiin rekisteröityihin uskonnollisiin yhdyskuntiin kuuluvien osuus Helsingissä 1998–2014

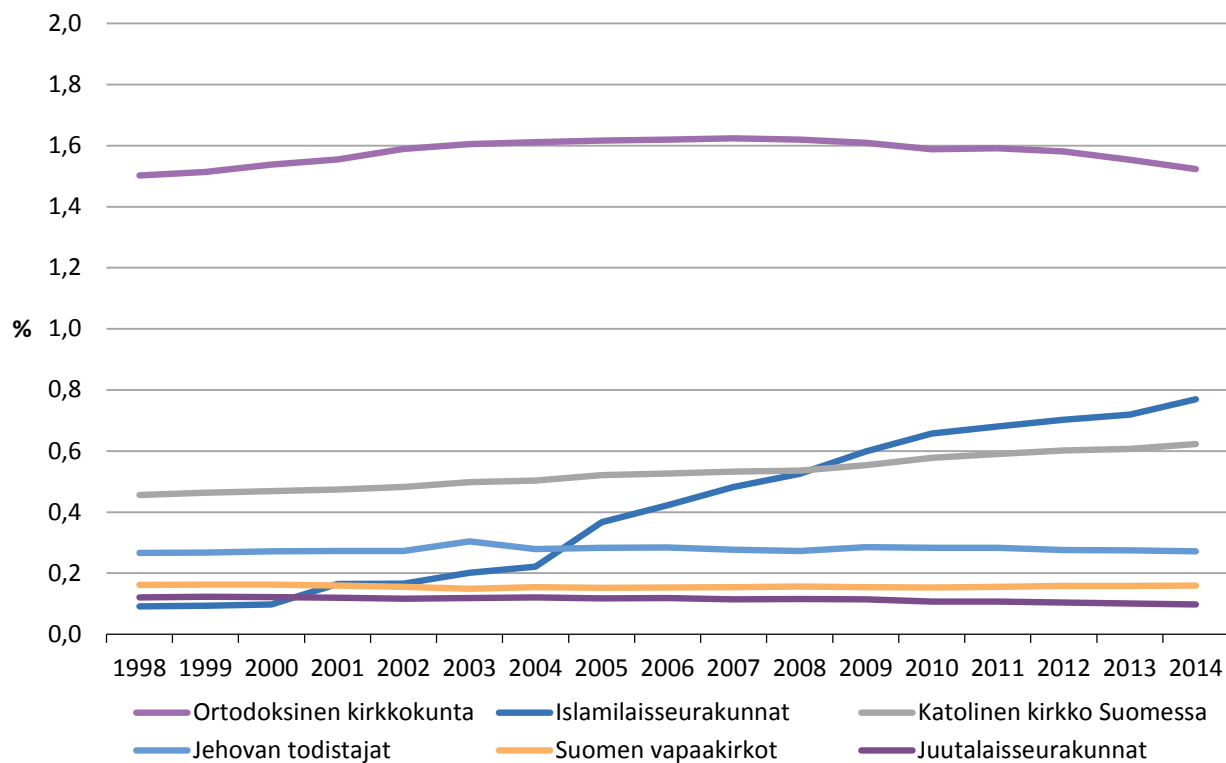

Lähde: Tilastokeskus

SIVIILISÄÄTY, PERHEET JA ASUNTOKUNNAT

Siviilisäätty

Helsingiläisistä 15 vuotta täyttäneistä 48 prosenttia oli naimattomia vuodenvaihteessa 2014/2015. Reilu kolmasosa helsingiläisistä oli naimisissa tai rekisteröidyssä parisuhteessa, 13 prosenttia eron-

nut ja 4 prosenttia leskiä. Laki parisuhteiden rekisteröimisestä hyväksyttiin vuonna 2002, ja vuoden 2015 alussa 1 907 helsingiläistä eli rekisteröidyssä parisuhteessa. Rekisteröidystä parisuhteesta eronneita oli 405.

Taulukko 7. Helsingin 15 vuotta täyttänyt väestö siviilisäädyn ja sukupuolen mukaan vuodenvaihteessa 2014/2015

	Yhteensä			Miehet			Naiset		
	2014/15	2013/14	2013/14	2014/15	2013/14	2013/14	2014/15	2013/14	2013/14
	Lkm.	%	%	Lkm.	%	%	Lkm.	%	%
Yhteensä	534 695	100	100	249 141	100	100	285 554	100	100
Naimaton	254 611	47,6	47,5	123 968	49,8	49,7	130 643	45,8	45,5
Naimisissa	184 305	34,5	34,5	91 656	36,8	36,9	92 649	32,4	32,5
Rekisteröidyssä parisuhteessa	1 907	0,4	0,3	1 064	0,4	0,4	843	0,3	0,3
Eronnut	69 672	13,0	13,0	27 804	11,2	11,2	41 868	14,7	14,7
Eronnut rekisteröidystä parisuhteesta	405	0,1	0,1	169	0,1	0,1	236	0,1	0,1
Leski	23 753	4,4	4,5	4 446	1,8	1,8	19 307	6,8	6,9
Leski rekisteröidystä parisuhteesta	42	0,0	0,0	34	0,0	0,0	8	0,0	0,0

Lähde: Tilastokeskus

Taulukko 8. Helsingin 15 vuotta täyttänyt väestö (%) sukupuolen ja siviilisäädyn mukaan 1990–2014

	Miehet				Naiset			
	Naimaton	Naimisissa	Eronnut	Leski	Naimaton	Naimisissa	Eronnut	Leski
1990	39,3	47,6	10,6	2,5	37,2	38,0	12,6	12,2
1991	39,6	47,0	10,9	2,5	37,4	37,7	12,9	12,0
1992	39,9	46,5	11,1	2,5	37,4	37,5	13,2	11,8
1993	40,5	45,9	11,2	2,4	37,9	37,3	13,3	11,5
1994	41,1	45,1	11,4	2,4	38,4	36,8	13,5	11,2
1995	41,9	44,2	11,6	2,3	39,1	36,3	13,8	10,9
1996	42,6	43,4	11,8	2,3	39,5	35,9	14,0	10,6
1997	43,2	42,6	11,9	2,3	40,1	35,4	14,2	10,3
1998	44,0	41,9	11,9	2,2	40,6	35,0	14,4	10,0
1999	44,7	41,1	12,0	2,2	41,1	34,5	14,5	9,8
2000	45,4	40,5	12,0	2,1	41,6	34,2	14,6	9,5
2001	46,0	39,9	12,0	2,1	42,1	33,9	14,8	9,3
2002	46,0	39,9	12,1	2,1	42,2	33,8	14,8	9,1
2003	46,3	39,6	12,1	2,1	42,4	33,7	14,9	9,0
2004	46,4	39,4	12,1	2,1	42,5	33,7	15,0	8,8
2005	46,8	39,2	12,0	2,0	42,7	33,5	15,1	8,6
2006	47,3	38,8	11,9	2,0	43,3	33,2	15,1	8,4
2007	47,8	38,5	11,7	2,0	43,6	33,1	15,0	8,2
2008	48,1	38,3	11,6	2,0	43,9	33,2	14,9	8,0
2009	48,3	38,3	11,5	1,9	44,1	33,2	14,9	7,8
2010	48,5	38,2	11,5	1,9	44,3	33,3	14,9	7,6
2011	48,7	38,0	11,4	1,9	44,5	33,2	14,9	7,4
2012	49,0	37,9	11,3	1,8	44,7	33,2	14,9	7,2
2013	49,1	37,7	11,4	1,8	45,1	33,1	14,9	7,0
2014	49,3	37,6	11,3	1,8	45,3	33,0	14,9	6,8

¹ Vuodesta 2002 lähtien Naimisissa-luokka sisältää myös rekisteröidyt parisuhteet, Eronneet-luokka erot myös rekisteröidystä parisuhteesta ja Leski-luokka myös rekisteröidystä parisuhteesta leskeksi jääneet

Lähde: Tilastokeskus

Väestön siviilisäätyrakenne ei juuri muuttunut edellisestä vuodenvaihteesta. Sen sijaan, jos tarkastellaan muutosta pidemmän ajanjakson aikana, siviilisäätyrakenne on muuttunut selkeämmin. Kymmenen vuoden aikana naimattomien 15 vuotta täyttäneiden miesten ja naisten väestöosuudet ovat kasvaneet vajaat 3 prosenttiyksikköä, ja kaksikymmentä vuotta sitten naimattomien osuus oli lähes 8 prosenttiyksikköä pienempi. Lisäksi varsinkin naimisissa olevien miesten ja naisleskien osuudet ovat hieman laskeneet. Naisleskien osuuden laskua selittää esimerkiksi se, että miesten elinikä on lähestynyt naisten elinikää.

Solmittujen avioliittojen määrä kasvoi hieman vuoden 2014 aikana. Avioeroja puolestaan oli suurin piirtein sama määrä kuin edellisenä vuonna. Reilu viidesosa kaikista eronneista oli ollut naimisissa aiemminkin. Kaikkien niiden naisten avioliitoista, joilla oli Suomen kansalaisuus, 17 prosenttia oli liittoja ulkomaan kansalaisen kanssa. Vastava osuus miehillä oli 14 prosenttia. Avioliitot ulkomaan kansalaisten kanssa yleistyivät hieman edellisestä vuodesta sekä naisilla että miehillä. Maanosista yleisimpiä olivat avioliitot eurooppalaisten kanssa. (Julkaisemattomat taulukot 18–23.)

Perheet

Vuodenvaihteessa 2014/2015 Helsingissä oli 152 650 perhettä, joihin kuului 65 prosenttia kaupungin väestöstä. Perheiden määrä on kasvanut väestön kasvun mukana viime vuodet, mutta pit-

källä aikavälillä perheväestön osuus helsinkiläisistä on pienentynyt. Vastaavasti perheiden keski-
koko – 2,65 henkilöä – on pysynyt samana viimeiset vuodet, mutta tarkasteltaessa pidempää ajanjaksoa sekkin on pienentynyt.

Taulukko 9. Perheet ja lapset 31.12.1960–1990 ja 1.1.1992–1993 sekä vuodenvaihteissa 1993/1994–2014/2015

Vuosi	Perheitä	Henkilöitä	Osuus väestöstä %	Lapsia		0–6-vuotiaita		Perheen keski- koko
				Yht. ¹	Keskiarvo / perhe	Yht.	Keskiarvo / perhe	
1960	110 096	348 064	76,9	146 074	1,33	43 640	0,40	3,16
1970	125 833	387 638	76,0	156 203	1,24	47 878	0,38	3,08
1980	114 735	332 251	68,8	125 146	1,09	35 680	0,31	2,90
1985	111 722	320 339	66,0	119 394	1,07	35 764	0,32	2,87
1987	110 844	315 948	64,5	116 592	1,05	35 970	0,32	2,85
1990 ²	126 659	345 105	71,1	111 848	0,88	36 258	0,29	2,73
1992	125 772	341 271	68,6	111 458	0,89	36 853	0,29	2,71
1993	126 172	342 777	68,3	112 103	0,89	38 109	0,30	2,72
1994	127 532	346 434	68,1	113 729	0,89	39 645	0,31	2,72
1995	129 765	352 316	68,3	114 556	0,88	41 149	0,32	2,72
1996	131 082	355 695	67,7	115 826	0,88	41 947	0,32	2,71
1997	131 820	357 868	67,3	116 832	0,89	41 993	0,32	2,71
1998	133 387	361 873	67,1	117 983	0,88	41 652	0,31	2,71
1999	134 755	365 356	66,9	118 775	0,88	41 026	0,30	2,71
2000	135 387	366 540	66,5	118 937	0,88	40 113	0,30	2,71
2001	136 710	369 350	66,5	119 355	0,87	39 095	0,29	2,70
2002	137 821	371 043	66,3	118 838	0,86	38 109	0,28	2,69
2003	137 911	370 517	66,2	118 119	0,86	37 237	0,27	2,69
2004	137 704	369 260	66,0	117 243	0,85	36 783	0,27	2,68
2005	137 641	368 008	65,8	116 028	0,84	36 281	0,26	2,67
2006	137 776	367 452	65,5	114 924	0,83	35 974	0,26	2,67
2007	138 151	367 822	65,2	114 284	0,83	35 915	0,26	2,67
2008	139 005	369 361	65,0	113 952	0,82	35 998	0,26	2,66
2009	141 378	375 193	65,1	115 259	0,82	37 030	0,26	2,65
2010	143 281	379 800	65,1	116 254	0,81	38 275	0,27	2,65
2011	144 528	383 160	65,1	117 321	0,81	39 190	0,27	2,65
2012	146 113	387 314	65,1	118 343	0,81	40 238	0,28	2,65
2013	148 303	392 796	65,0	119 745	0,81	41 349	0,28	2,65
2014	150 602	399 113	65,1	121 664	0,81	42 547	0,28	2,65
2015	152 650	405 174	65,3	123 782	0,81	43 689	0,29	2,65

¹ lästä riippumatta ² Vuodesta 1990 lähtien tilasto sisältää myös lapsettomat avoparit ja sellaiset avoparit, joilla on vain ei-yhteisiä lapsia.

Lapsettomia pareja oli yli puolet kaikista perheistä: avioparien osuus oli 30 ja avoparien 21 prosenttia. Aviopari ja lapsia -perheitä oli 26 prosenttia ja avopari ja lapsia -perheitä 7 prosenttia kaikista perheistä. Yhden vanhemman perheiden osuus oli 16 prosenttia.

Avopareiksi laskettavien osuus nousi, ja avioparien laski hieman edellisvuodesta. Väestön vanhemminen lisää hieman lapsettomien pariin määrää, sillä lapsettomiksi katsotaan kaikki ne parit, joiden lapset eivät asu samassa asutokunnassa. Sen sijaan yhden vanhemman perheiden osuus kaikista perheistä pysyi edellisvuoden tasolla.

Lapsettomista pareista 59 prosenttia oli avoliitossa ja loput avoliitossa. Sen sijaan niistä pariskunnista, joilla oli lapsia, jopa 78 prosenttia oli naimisissa. Avoliitot olivat yleisempiä nuoremmilla ikäluokilla. Niistä pareista, joissa vanhempi puolisoista oli täyttänyt 65 vuotta,

aviopareja oli 89 prosenttia. Toisaalta esimerkiksi koko 30–34-vuotiaiden ikäluokassa avioituneiden osuus oli 51 prosenttia, mutta saman ikäisistä lapsettomista pariskunnista avioituneita oli vain 39 prosenttia (Julkaisematon taulukko 12).

Perheitä, joissa asui lapsia, oli 74 736. Näistä 21 prosentissa kaikki lapset olivat täyttäneet 18 vuotta, 79 prosentissa oli siis ainakin yksi alle 18-vuotias lapsi ja 43 prosentissa ainakin yksi alle kouluikäinen lapsi. Isä ja lapsia -perheissä lähes joka toisessa kaikki lapset olivat 18 vuotta täyttäneitä, joten isän kanssa asui harvemmin pieniä lapsia kuin äidin kanssa.

Lapsiperheiksi määritellään asutokunnat, joissa kotona asuu vähintään yksi alle 18-vuotias lapsi. Vuodenvaihteessa 2014/2015 lapsiperheitä oli 58 776, mikä oli lähes tuhat perhettä enemmän kuin edellisvuonna. Lapsiperheistä suurin osa, 55 prosenttia, oli aviopariin perheitä. Yhden van-

Taulukko 10. Perheet ja perheisiin kuuluvat henkilöt perhetyypin sekä lapset perhetyypin ja iän mukaan vuodenvaihteessa 2014/2015

Perhetyyppi	Perheitä		Henkilöitä	Lapsia			
	yht.	%		yht.	0–6-v.	0–17-v.	18+ v.
Kaikki perheet	152 650	100	405 174	123 782	43 689	98 201	25 581
Lapseton aviopari*	45 946	30,1	91 892
Lapseton avopari	31 968	20,9	63 936
Aviopari* ja lapsia	39 634	26,0	150 652	71 384	26 712	58 228	13 156
Avopari ja lapsia	11 194	7,3	39 570	17 182	8 894	15 196	1 986
Äiti ja lapsia	20 841	13,7	52 080	31 239	7 704	22 617	8 622
Isä ja lapsia	3 067	2,0	7 044	3 977	379	2 160	1 817

* Ml. rekisteröity parisuhde

Lähde: Tilastokeskus

Taulukko 11. Perheet, joissa on lapsia, perhetyypin, lasten iän ja lapsiluvun mukaan vuodenvaihteessa 2014/2015

Perhetyyppi	Perheitä yht.	Perheitä, joissa 0–6 -vuotiaiden lasten määrä on				Perheitä yht. %	Perheitä, joissa 0–6-v. lasten määrä on			
		0	1	2	3+		0	1	2	3+
Kaikki perheet, joissa lapsia	74 736	42 887	21 389	9 215	1 245	100	57,4	28,6	12,3	1,7
Aviopari* ja lapsia	39 634	21 023	11 505	6 209	897	100	53,0	29,0	15,7	2,3
Avopari ja lapsia	11 194	4 364	4 935	1 742	153	100	39,0	44,1	15,6	1,4
Äiti ja lapsia	20 841	14 767	4 657	1 225	192	100	70,9	22,3	5,9	0,9
Isä ja lapsia	3 067	2 733	292	39	3	100	89,1	9,5	1,3	0,1

* Ml. rekisteröity parisuhde

Perhetyyppi	Perheitä yht.	Perheitä, joissa 0–17-vuotiaiden lasten määrä on				Perheitä yht. %	Perheitä, joissa 0–17-v. lasten määrä on			
		0	1	2	3+		0	1	2	3+
Kaikki perheet, joissa lapsia	74 736	15 960	29 706	21 558	7 512	100	21,4	39,7	28,8	10,1
Aviopari* ja lapsia	39 634	7 255	13 624	13 635	5 120	100	18,3	34,4	34,4	12,9
Avopari ja lapsia	11 194	1 123	5 912	3 360	799	100	10,0	52,8	30,0	7,1
Äiti ja lapsia	20 841	6 135	8 995	4 195	1 516	100	29,4	43,2	20,1	7,3
Isä ja lapsia	3 067	1 447	1 175	368	77	100	47,2	38,3	12,0	2,5

* Ml. rekisteröity parisuhde

Lähde: Tilastokeskus

hemman perheiden osuus kaikista lapsiperheistä on laskenut lähes kaksi prosenttiyksikköä viimeisen kymmenen vuoden aikana. Vuodenvaihteessa 2014/2015 äidin huoltamia perheitä oli 25 prosenttia ja isän 3 prosenttia lapsiperheistä. Lapsiperheen keskimääräinen lapsiluku oli edelleen 1,8 lasta.

Vuodenvaihteessa helsinkiläisissä perheissä oli 123 782 lasta, mikä oli 2 118 enemmän kuin vuoden 2014 alussa. Lapsista 79 prosenttia oli alle 18-vuotiaita. Alle 7-vuotiaiden osuus (35 %) on kasvanut vuodesta 2006 saakka, ja kasvoi edelleen edellisvuodesta. Kasvua selittää varsinkin seudullisen muuttotappion pysyminen suhteellisen pieninä. Sen sijaan vanhempien lasten osuus kaikista lapsista laski hieman.

Perheet ovat pienimpiä Keski- ja Eteläisessä suurpiirissä. Suurimmat perheet sekä suhteellisesti eniten lapsiperheitä asuu puolestaan Östersundomin alueella sekä Pohjoisen ja Koillisen suurpiirin alueilla, muun muassa Pakilassa, Tuomarinkylässä, Latokartanossa ja Malmilla (Liite-[taulukko 16](#)).

Sellaisia perheitä, joissa vähintään toinen vanhemmista oli ruotsinkielinen, oli 12 756 vuodenvaihteessa 2014/2015. Erityisesti ruotsinkielisillä korostui lapsettomiin avioparien korkea osuus, mitä selittää ruotsinkielisen väestön vanhempiin ikäluokkiin painottuva ikärakenne. Toisaalta yksinhuoltajaperheitä oli ruotsinkielisillä huomattavasti vähemmän kuin suomenkielisillä. (Julkai-

sematon [taulukko 13A](#).)

Helsingissä oli viime vuodenvaihteessa 5 452 sellaista lapsiperhettä, joissa kummankin vanhemman äidinkieli oli muu kuin suomi tai ruotsi. Verrattuna edelliseen vuodenvaihteeseen näiden perheiden määrä kasvoi melkein 400:lla eli lähes 8 prosenttia. Keskimääräinen lapsiluku näissä perheissä oli 2,2 eli 0,4 lasta enemmän kuin helsinkiläisissä lapsiperheissä keskimäärin. Varsinkin pieniä lapsia oli vieraskielisissä perheissä suhteessa enemmän. Myös perhetyypit erosivat vieraskielisillä suomenkielisten perhetyypeistä. Jopa yli puolet kahden vieraskielisen perheistä koostui aviopari ja lapsia -perheistä. Lisäksi esimerkiksi lapsettomia avopareja oli vieraskielisten perheitä vain 15 prosenttia eli 11 prosenttiyksikköä vähemmän kuin niistä perheistä, joiden kumpikin vanhempi puhui äidinkielenään suomea. Sellaiset pariskunnat, joissa nainen oli vieraskielinen ja mies suomen- tai ruotsinkielinen (5 299 perhettä), muistuttivat perherakenteeltaan enemmän täysin suomenkielisiä pariskuntia kuin vieraskielisen miehen ja suomen- tai ruotsinkielisen naisen parit (6 456 perhettä). Miehet olivat useimmiten naimisissa venäjänkielisten naisten ja naiset englanninkielisten miesten kanssa. (Julkaisematon [taulukko 13B](#) ja [13C](#).)

Asuntokunnat

Vuodenvaihteessa 2014/2015 Helsingissä oli 318 225 asuntokuntaa, ja niissä asui keskimäärin 1,87 asukasta. Keskikoko on kasvanut hieman vuodesta 2009 lähtien. Asuntokunnista lähes puolet (48 %) oli yhden hengen asuntokuntia. Kahden hengen asuntokuntien osuus kaikista asuntokunnista oli 31 prosenttia ja vähintään kolmen hengen asuntokuntien osuus 21 prosenttia. Edellisvuodesta kasvoi suhteellisesti eniten suurten asuntokuntien määrä.

Helsinkiläisistä 25 prosenttia asui yksin. Suhteessa vastaavan ikäiseen väestöön vähiten yksin asuvia oli alle 20-vuotiaissa ja 40–49-vuotiaiden ikäluokassa. Yksin asuttiin erityisesti vanhoina: 70 vuotta täyttäneistä helsinkiläisistä yksin asui 47 prosenttia. Miehet asuivat naisia useammin yksin varhaisessa keski-ikässä ja naiset miehiä useammin nuorina ja vanhoina. Yksin asuvien osuus on ollut hienoisessa laskussa vuodesta 2007. Samalla kun yhden hengen asuntokuntien osuus on laskenut,

kahden hengen asuntokuntien osuus on noussut hieman. Tätä selittää esimerkiksi suurten ikäluokkien vanheneminen, sillä erityisesti 65–74-vuotiaat asuvat kahden hengen asuntokunnissa.

Taulukko 12. Yksinasuvat (=yhden hengen asutokunnat) sukupuolen ja iän mukaan vuodevaihteessa 2014/2015

Sukupuoli	Yhteensä	Ikä, vuotta							
		-19	20-29	30-39	40-49	50-59	60-69	70-79	80+
Yhteensä	154 091	1 202	29 157	25 397	18 672	23 472	24 965	17 162	14 064
Miehet	63 481	448	13 254	14 215	10 367	10 584	7 892	4 183	2 538
Naiset	90 610	754	15 903	11 182	8 305	12 888	17 073	12 979	11 526

Prosenttiosuus vastaavasta väestöstä

Yhteensä	24,8	1,1	26,9	24,1	23,7	30,1	35,5	42,3	55,7
Miehet	21,7	0,8	26,3	26,4	26,3	28,6	25,6	25,6	33,5
Naiset	27,7	1,3	27,4	21,6	21,1	31,6	43,2	53,5	65,1

Lähde: Tilastokeskus

Verrattuna koko maan tilanteeseen naiset asuvat Helsingissä kaikissa ikäryhmissä huomattavasti useammin yksin. Ero on pienin hyvin nuorten ja vanhojen osalta, mutta nuorten aikuisten ja keski-ikäisten ikäryhmissä sekä absoluuttinen että suh-

teellinen ero on suuri. Miesten osalta tilanne on samanlainen, mutta ero Helsingin ja koko maan osalta yksinasuvien osuudessa kussakin ikäryhmässä on paljon pienempi.

Kuvio 18. Yksinasuvat (= yhden hengen asutokunnat) sukupuolen ja iän mukaan Helsingissä ja Suomessa vuodevaihteessa 2014/2015

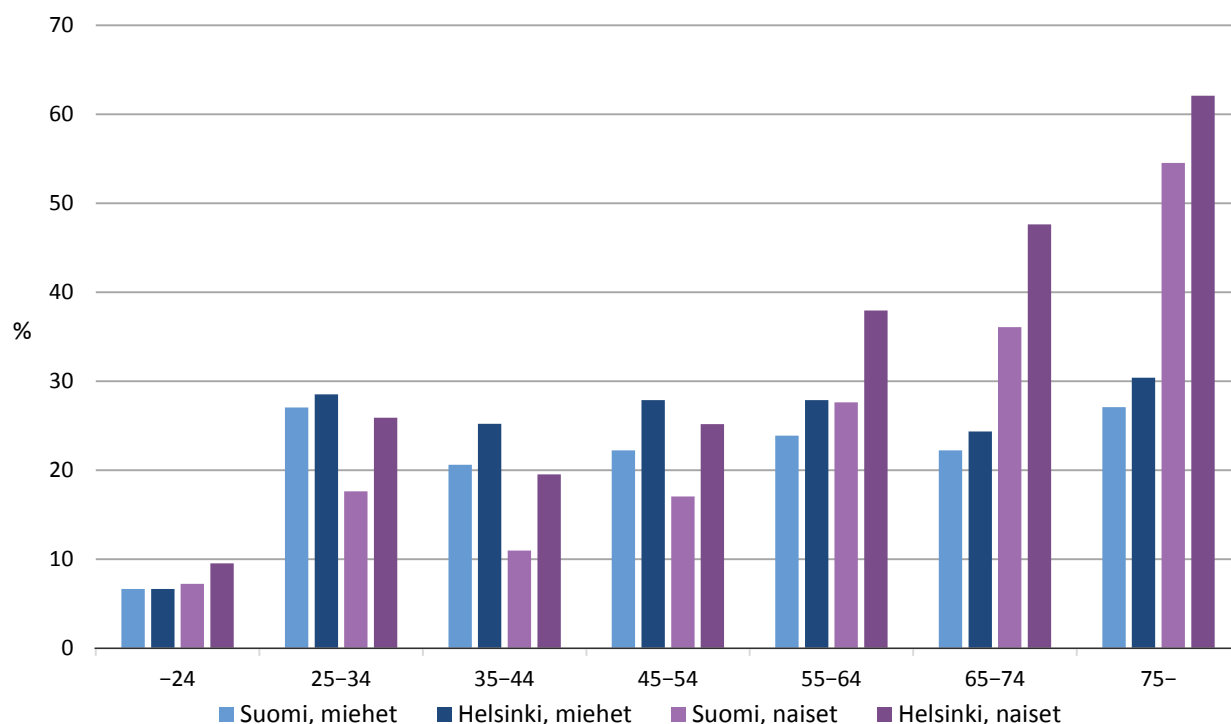

Lähde: Tilastokeskus

Helsingin eri alueet poikkeavat asutokuntarakenteeltaan varsin paljon toisistaan (Liitetaulukko 17A). Pohjoisessa suurpiirissä 29 prosenttia ja Östersundomin suurpiirissä jopa 59 prosenttia asutokunnista oli vähintään kolmen henkilön asutokuntia, kun taas Keskisessä, Läntisessä ja Eteläisessä suurpiirissä näin oli alle 20 prosen-

tissa asutokunnista. Yksin asuminen oli yleisintä Keskisessä suurpiirissä, jossa 37 prosenttia asukkaista asui yksin ja 59 prosentissa asutokunnista asui vain yksi asukas. Pohjoisessa suurpiirissä vain 18 prosenttia asukkaista asui yksin ja Östersundomissa yksin asuminen oli vieläkin harvinaisempaa.

Asuntokunnan muodostavat kaikki samassa asuinhuoneistossa vakinaisesti asuvat henkilöt.

Tilastoissa perheeksi määritellään vain samassa asuntokunnassa asuvat henkilöt. Lapsettomilla avio- ja avopareilla voi siis olla lapsia, jotka eivät asu perheen kanssa samassa asunnossa. Useamman kuin yhden hengen asuntokunnista perhe eroaa siten, että samaa sukupuolta olevan henkilön kanssa asuvia ihmisiä ei lasketa perheeksi, ellei heillä ole rekisteröityä parisuhdetta. Sen sijaan katsotaan, että sisaruksia ja serkuksia lukuun ottamatta kaikki yhdessä asuvat eri sukupuolta olevat muodostavat perheen. Lisäksi perhe eroaa asuntokunnasta niin, että perheeseen lasketaan kuuluvaksi korkeintaan kaksi perättäistä sukupolvea, joten esimerkiksi perheen kanssa asuvaa isovanhempaa ei lasketa perheeseen. Sen sijaan esimerkiksi vanha äiti ja hänen omaishoitaja-lapsensa muodostavat tilastoissa perheen.

Lapsiperheiksi katsotaan asuntokunnat, joissa kotona asuu vähintään yksi alle 18-vuotias lapsi.

VÄESTÖNMUUTOKSET VUONNA 2014

Helsingiläisiä syntyi vuoden 2014 aikana 6 907, mikä oli hieman enemmän kuin parin edellisen vuoden aikana. Kuolleiden määrä oli 5 049 eli 75 henkeä enemmän kuin edellisenä vuonna. Syntyneiden enemmisyys oli näin 1 858 henkeä. Tämän niin kutsutun luonnollisen väestönkasvun lisäksi Helsinki sai muuttovoittoa yhteensä 6 428 henkeä. Kasvua tuli etenkin Helsingin seudun ulko-

puolisesta Suomesta ja ulkomailta. Edellisvuoden tapaan Helsingistä muutettiin enemmän Espooseen ja Vantaalle kuin näiltä alueilta Helsinkiin, mutta muuttotappio on viime vuosina ollut huomattavasti pienempi kuin aiemmin 2000-luvulla. Kaupungin sisällä muutettiin hieman edellisvuotta enemmän.

Taulukko 13. Syntyneet, kuolleet ja muuttaneet 1976–2014

Vuosi	Väestö (1.1.)	Syntyneet	Kuolleet	Syntyneiden enemmisyys	Muuttaneet			Helsingin sisäiset
					Helsingin rajan yli			
					Tulo	Lähtö	Netto	
Vuosikeskiarvo								
1976–80	489 406	5 994	5 240	754	20 974	23 935	-2 961	57 106
1981–85	486 518	5 949	5 240	710	21 916	21 887	29	56 188
1986–90	484 634	6 110	5 598	512	23 853	23 222	631	56 932
1991–95	483 805	6 696	5 311	1 386	26 396	21 174	5 222	66 295
1996–00	483 602	6 351	5 197	1 154	30 814	25 930	4 883	75 905
2001–05	483 540	6 163	5 060	1 103	32 725	32 700	25	86 449
2006–10	484 026	6 377	4 959	1 417	36 084	32 405	3 679	83 864
Vuosittain								
2011	588 549	6 619	4 980	1 639	38 027	32 596	5 431	88 108
2012	595 384	6 748	5 074	1 674	39 845	32 929	6 916	91 886
2013	603 968	6 789	4 974	1 815	39 899	33 028	6 871	93 334
2014	612 664	6 907	5 049	1 858	40 312	33 884	6 428	93 862
o/oo								
Vuosikeskiarvo								
1976–80		12,2	10,7	1,5	42,9	48,9	-6,0	116,7
1981–85		12,3	10,8	1,5	45,3	45,3	0,1	116,2
1986–90		12,5	11,4	1,0	48,7	47,4	1,3	116,3
1991–95		13,3	10,6	2,8	52,5	42,1	10,4	131,7
1996–00		11,8	9,6	2,1	57,2	48,1	9,1	140,9
2001–05		11,0	9,1	2,0	58,6	58,5	0,0	154,7
2006–10		11,2	8,7	2,5	63,2	56,8	6,4	146,9
Vuosittain								
2011		11,2	8,4	2,8	64,2	55,1	9,2	148,8
2012		11,3	8,5	2,8	66,4	54,9	11,5	153,2
2013		11,2	8,2	3,0	65,6	54,3	11,3	153,4
2014		11,2	8,2	3,0	65,4	54,9	10,4	152,2

o/oo = Tuhatta asukasta kohti

Lähde: Tilastokeskus

Lukumääräisesti eniten lapsia (yli 1 200) syntyi vuoden 2014 aikana Läntisessä, Koillisessa, Itäisessä ja Eteläisessä suurpiirissä. Alueen 15–44-vuotiaiden naisten väestöön suhteutettuna syntyvyys oli korkeinta koillisilla alueilla ja pienintä Östersundomin ja Keskisen suurpiirin alueella. Syntyneiden enemmisyys, eli syntyneiden ja kuolleiden erotus, oli sekä lukumääräisesti että alueen väestömäärään suhteutettuna korkein Koillisessa ja Eteläisessä suurpiirissä. Kuolleiden määrä ei ylittänyt syntyneiden määrää missään suurpiirissä.

Ulkoinen eli Helsingin rajan ylittävä muuttoliike oli edelleen vilkkainta Keskisessä ja Eteläisessä suurpiirissä, ja nämä alueet saivat eniten muuttovoittoa kaupungin ulkopuolelta. Östersundomia lukuun ottamatta muissakin suurpiireissä kirjattiin muuttovoittoa. Kaupungin sisäiset muuttovirrat sen sijaan erosivat ulkoisista: erityisesti Keskisen ja Eteläisen suurpiirin alueelta muutettiin muualle kaupunkiin. Ulkoiset ja sisäiset muutot yhdistettynä eniten muuttovoittoa saivat Keskinen, Eteläinen, Läntinen ja Itäinen suurpiiri.

Taulukko 14. Syntyneet, kuolleet ja muuttaneet suurpiireittäin 2001–2014

Suurpiiri Vuosi	Synty- neet	Kuol- leet	Tulomuutot		Lähtömuutot	
			Ulkoiset	Sisäiset	Ulkoiset	Sisäiset
Koko kaupunki						
2001–05 ¹	6 163	5 060	32 725	86 449	32 700	86 449
2006–10 ¹	6 377	4 959	36 084	83 864	32 405	83 864
2011	6 619	4 980	38 027	88 108	32 596	88 108
2012	6 748	5 074	39 845	91 886	32 929	91 886
2013	6 789	4 974	39 899	93 334	33 028	93 334
2014	6 907	5 049	40 312	93 862	33 884	93 862
1. Eteläinen						
2001–05 ¹	1 000	733	7 302	16 158	6 552	17 153
2006–10 ¹	1 137	664	7 977	14 932	6 439	16 072
2011	1 162	698	8 518	16 283	6 686	17 586
2012	1 177	685	8 907	17 171	6 396	17 768
2013	1 203	697	8 902	17 704	6 580	18 431
2014	1 224	699	9 082	18 562	6 777	19 396
2. Läntinen						
2001–05 ¹	1 104	827	6 821	14 151	7 014	14 410
2006–10 ¹	1 118	817	7 536	13 263	6 750	13 842
2011	1 192	850	8 093	14 506	6 579	14 469
2012	1 132	927	7 954	13 811	6 817	14 840
2013	1 207	896	8 224	14 608	6 647	15 626
2014	1 250	888	8 194	14 250	6 722	14 755
3. Keskinen						
2001–05 ¹	665	710	5 947	13 798	4 824	14 480
2006–10 ¹	751	670	6 559	13 599	4 754	14 256
2011	862	706	6 689	14 681	4 785	15 003
2012	950	669	7 247	16 125	4 926	16 064
2013	968	696	7 252	16 343	5 089	16 367
2014	932	720	7 418	16 450	5 257	17 332
4. Pohjoinen						
2001–05 ¹	400	334	1 345	4 589	1 622	4 321
2006–10 ¹	415	314	1 386	4 009	1 470	3 973
2011	431	336	1 554	4 162	1 552	4 180
2012	434	310	1 647	4 296	1 535	4 336
2013	421	309	1 628	4 417	1 473	4 421
2014	418	317	1 513	4 607	1 454	4 364
5. Koillinen						
2001–05 ¹	1 098	536	3 926	11 816	4 360	11 038
2006–10 ¹	1 170	584	4 506	11 372	4 577	10 964
2011	1 204	661	4 786	11 813	4 648	11 369
2012	1 192	644	4 964	11 724	4 773	12 047
2013	1 210	639	5 221	12 594	4 656	12 332
2014	1 243	693	5 090	11 620	4 710	11 909
6. Kaakkoinen						
2001–05 ¹	574	360	1 952	6 729	2 028	6 592
2006–10 ¹	530	371	2 022	6 146	1 988	6 232
2011	547	414	2 187	6 238	1 798	6 226
2012	601	434	2 342	6 597	1 884	6 640
2013	537	380	2 150	6 343	1 814	6 382
2014	554	440	2 172	6 336	1 838	6 434
7. Itäinen						
2001–05 ¹	1 216	720	4 504	14 486	4 379	13 692
2006–10 ¹	1 197	777	4 814	12 541	4 274	12 849
2011	1 154	819	5 079	12 629	4 298	13 365
2012	1 195	854	5 578	14 490	4 320	14 162
2013	1 181	952	5 122	13 174	4 111	13 627
2014	1 233	909	5 208	13 403	4 058	13 550
8. Östersundom						
2011	21	8	73	119	80	119
2012	14	6	83	83	70	103
2013	13	7	86	74	100	119
2014	11	8	62	93	70	93

¹Vuosikeskiarvo

Lähde: Tilastokeskus

Taulukko 15. Syntyneiden enemmyys ja nettomuutto suurpiireittäin 2001–2014

Suurpiiri Vuosi	Syntyneiden enemmyys		Nettomuutto					
	Lkm.	o/oo	Yhteensä		Ulkoinen		Sisäinen	
			Lkm.	o/oo	Lkm.	o/oo	Lkm.	o/oo
Koko kaupunki								
2001–05 ¹	1 103	2,0	25	0,0	25	0,0
2006–10 ¹	1 417	2,5	3 679	6,4	3 679	6,4
2011	1 639	2,8	5 431	9,2	5 431	9,2
2012	1 674	2,8	6 916	11,5	6 916	11,5
2013	1 815	3,0	6 871	11,3	6 871	11,3
2014	1 858	3,0	6 428	10,4	6 428	10,4
1. Eteläinen								
2001–05 ¹	267	2,8	-244	-2,5	750	7,8	-994	-10,3
2006–10 ¹	473	4,8	592	6,0	1 552	15,8	-959	-9,8
2011	464	4,6	529	5,2	1 832	18,1	-1 303	-12,9
2012	492	4,8	1 914	18,6	2 511	24,4	-597	-5,8
2013	506	4,8	1 595	15,2	2 322	22,1	-727	-6,9
2014	525	4,9	1 471	13,7	2 305	21,5	-834	-7,8
2. Läntinen								
2001–05 ¹	278	2,8	-451	-5	-192	-2	-259	-3
2006–10 ¹	302	3,0	412	4,1	791	7,9	-379	-3,8
2011	342	3,3	1 551	15,1	1 514	14,7	37	0,4
2012	205	2,0	108	1,0	1 137	10,9	-1 029	-9,9
2013	311	3,0	559	5,3	1 577	15,1	-1 018	-9,7
2014	362	3,4	967	9,2	1 472	13,9	-505	-4,8
3. Keskinen								
2001–05 ¹	-45	-0,6	441	6,0	1 123	15,4	-682	-9,3
2006–10 ¹	81	1,0	1 344	17,6	1 808	23,7	-464	-6,1
2011	156	1,9	1 582	19,5	1 904	23,5	-322	-4,0
2012	281	3,4	2 382	28,6	2 321	27,9	61	0,7
2013	272	3,2	2 139	24,9	2 163	25,2	-24	-0,3
2014	212	2,4	1 279	14,6	2 161	24,6	-882	-10,0
4. Pohjoinen								
2001–05 ¹	67	1,6	-10	-0,2	-277	-6,7	267	6,5
2006–10 ¹	101	2,5	-8,2	-0,2	-87,6	-2,1	79,4	1,9
2011	95	2,3	-16	-0,4	2	0,0	-18	-0,4
2012	124	3,0	72	1,7	112	2,7	-40	-1,0
2013	112	2,7	151	3,6	155	3,7	-4	-0,1
2014	101	2,4	302	7,2	59	1,4	243	5,8
5. Koillinen								
2001–05 ¹	562	6,5	344	4,0	-434	-5,0	778	8,9
2006–10 ¹	586	6,4	502	5,5	-67	-0,7	570	6,3
2011	543	5,8	582	6,2	138	1,5	444	4,7
2012	548	5,8	-132	-1,4	191	2,0	-323	-3,4
2013	571	5,9	827	8,6	565	5,9	262	2,7
2014	550	5,7	91	0,9	380	3,9	-289	-3,0
6. Kaakkoinen								
2001–05 ¹	214	4,6	61	1,3	-76	-1,6	137	2,9
2006–10 ¹	158	3,4	27	0,6	37	0,8	-10	-0,2
2011	133	2,8	401	8	389	8	12	0
2012	167	3,5	415	8,7	458	9,6	-43	-0,9
2013	157	3,2	297	6,1	336	6,9	-39	-0,8
2014	114	2,3	236	4,8	334	6,8	-98	-2,0
7. Itäinen								
2001–05 ¹	495	5,1	920	9,5	125,6	1,3	794,6	8,2
2006–10 ¹	420	4,1	453	4,4	540	5,3	-87	-0,9
2011	335	3,2	45	0	781	8	-736	-7
2012	341	3,3	1 586	15	1 258	12	328	3
2013	229	2,2	558	5,3	1 011	9,5	-453	-4,3
2014	324	3,0	1 003	9,3	1 150	10,7	-147	-1,4
8. Östersundom								
2011	13	6,1	-7	-3,3	-7	-3,3	0	0,0
2012	8	3,8	-7	-3,3	13	6,1	-20	-9,4
2013	6	2,8	-59	-28,0	-14	-6,6	-45	-21,4
2014	3	1,4	-8	-3,8	-8	-3,8	0	0,0

o/oo = Tuhatta asukasta kohti ¹ Vuosikeskiarvo

Lähde: Tilastokeskus

Syntyvyys

Vuoden 2014 aikana Helsingissä syntyi 6 907 lasta eli yli sata lasta enemmän kuin edellisvuonna. Syntyvyys oli 11,2 keskväkiluvun tuhatta henkeä kohti eli edellisvuoden tasolla. Kokonaishedelmällisyysluku eli naisen keskimäärin saamien lasten lukumäärä oli 1,3 lasta vuonna 2014. Kokonaishedelmällisyys laski Helsingissä 1990-luvun alusta

2000-luvun alkuun, jolloin se oli matalimmillaan. Luku nousi hitaasti vuoteen 2010 saakka, pienentyi sen jälkeen aivan viimeisten vuosien aikana, ja on nyt samalla tasolla kuin 2000-luvun alussa. Kokonaishedelmällisyys on Helsingissä ollut huomattavasti koko Suomea pienempi. Ero oli viime vuonna 0,4 lasta eli hedelmällisyys oli Helsingissä 23 prosenttia pienempää.

Taulukko 16. Syntyneet ja yleinen syntyneisyysluku Helsingissä sekä kokonaishedelmällisyysluku Helsingissä ja Suomessa 1971–2014

Vuosi	Syntyneitä	Yleinen syntyvyysluku ²	Kokonaishedelmällisyysluku	
			Helsinki	Suomi
1971–75 ¹	6 465	12,6	1,26	1,62
1976–80 ¹	5 994	12,3	1,25	1,67
1981–85 ¹	5 949	12,3	1,31	1,69
1986–90 ¹	6 110	12,5	1,36	1,68
1991–95 ¹	6 696	13,2	1,47	1,82
1996–00 ¹	6 351	11,7	1,33	1,74
2001–05 ¹	6 163	11,0	1,31	1,76
2006–10 ¹	6 377	11,1	1,35	1,85
2006	6 156	10,9	1,33	1,84
2007	6 079	10,7	1,31	1,83
2008	6 407	11,2	1,37	1,85
2009	6 533	11,3	1,37	1,86
2010	6 709	11,4	1,38	1,87
2011	6 619	11,2	1,35	1,83
2012	6 748	11,3	1,35	1,80
2013	6 789	11,2	1,32	1,75
2014	6 907	11,2	1,31	1,71

¹Vuosikeskiarvo ²Tuhatta asukasta kohti

Lähde: Tilastokeskus

Ikäryhmittäisissä hedelmällisyysluvuissa tietyn ikäisten naisten synnyttämien lasten määriä verrataan vastaavan ikäisten naisten määrään. Vuonna 2014 edelleen selvästi korkein hedelmällisyys oli 30–34-vuotiailla. Ainoastaan 20–24-vuotiaat synnyttivät hieman edellisvuotta enemmän, mutta kyse on todennäköisesti vuosittaisesta vaihtelus-

ta. Muissa ikäluokissa hedelmällisyys pysyi ennallaan tai pieneni. Kuviosta 19 nähdään, miten ikäryhmittäinen hedelmällisyys on muuttunut ajassa: kun reilu kaksikymmentä vuotta sitten hedelmällisyys oli suurinta 28–29-vuotiailla, viime vuonna se oli 33-vuotiaiden ikäryhmässä

Kuvio 19. Ikäryhmittäiset hedelmällisyysluvut 1970–2014

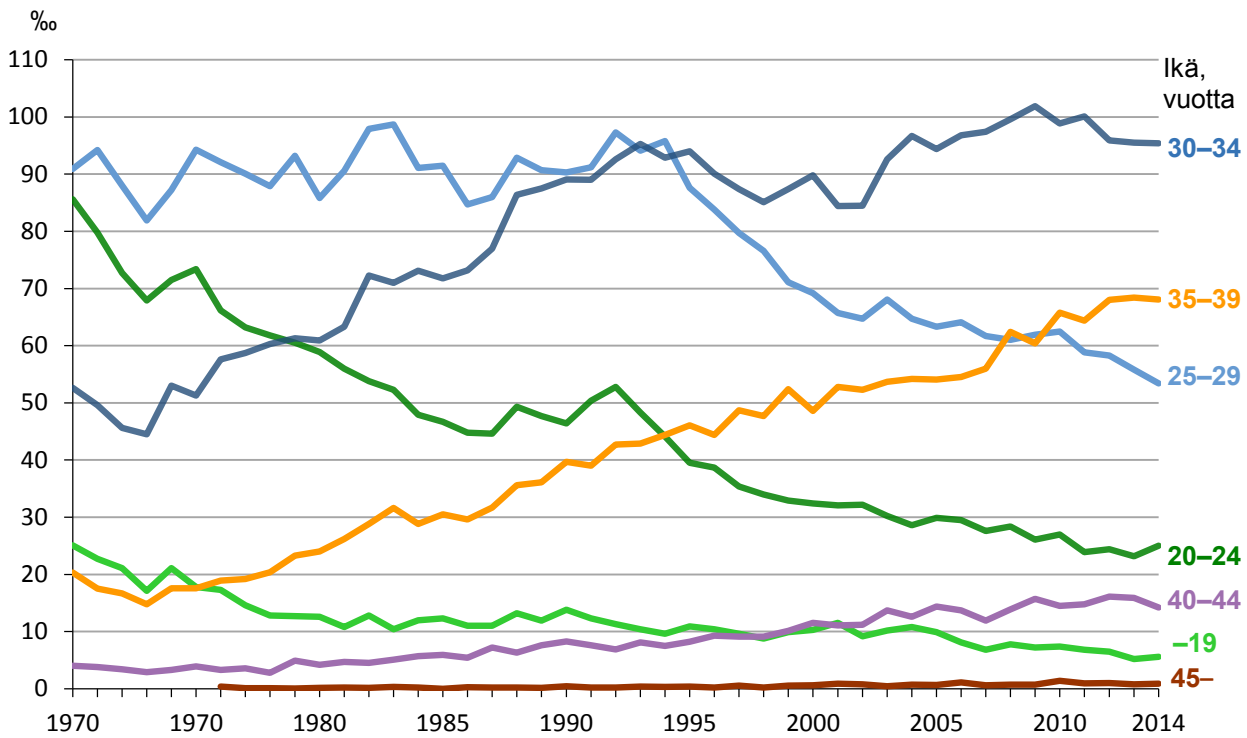

Lähde: Tilastokeskus

Taulukko 17. Ikäryhmittäiset hedelmällisyysluvut 1981–2014

Vuosi	Naisen ikä, vuotta						
	-19	20-24	25-29	30-34	35-39	40-44	45+
1981-85 ¹	11,7	51,3	94,0	70,3	29,2	5,2	0,2
1986-90 ¹	12,2	46,6	88,9	82,6	34,5	7,0	0,3
1991-95 ¹	11,0	47,1	93,3	92,8	42,9	7,6	0,3
1996-00 ¹	9,8	34,6	76,1	87,9	48,4	9,8	0,4
2001-05 ¹	10,3	30,6	65,3	90,5	53,4	12,6	0,7
2006-10 ¹	7,5	26,9	61,3	98,8	59,5	13,6	0,9
2006	8,1	29,5	64,1	96,8	54,5	13,7	1,1
2007	6,8	27,6	61,7	97,4	56,0	11,9	0,6
2008	7,8	28,4	61,0	99,6	62,4	13,9	0,7
2009	7,2	26,1	61,9	101,9	60,4	15,0	0,7
2010	7,4	27,0	62,5	98,9	65,8	14,5	1,4
2011	6,8	23,9	58,8	100,1	64,4	14,8	0,9
2012	6,5	24,4	58,3	95,9	68,0	16,1	1,0
2013	5,2	23,2	55,8	95,5	68,4	15,9	0,8
2014	5,6	25,0	53,4	95,4	68,1	14,2	0,9

¹Vuosikeskiarvo

Lähde: Tilastokeskus

Kuvio 20. Ikäryhmittäiset hedelmällisyysluvut vuosina 1988, 1994, 2004 ja 2014, kolme vuoden liukuva keskiarvo

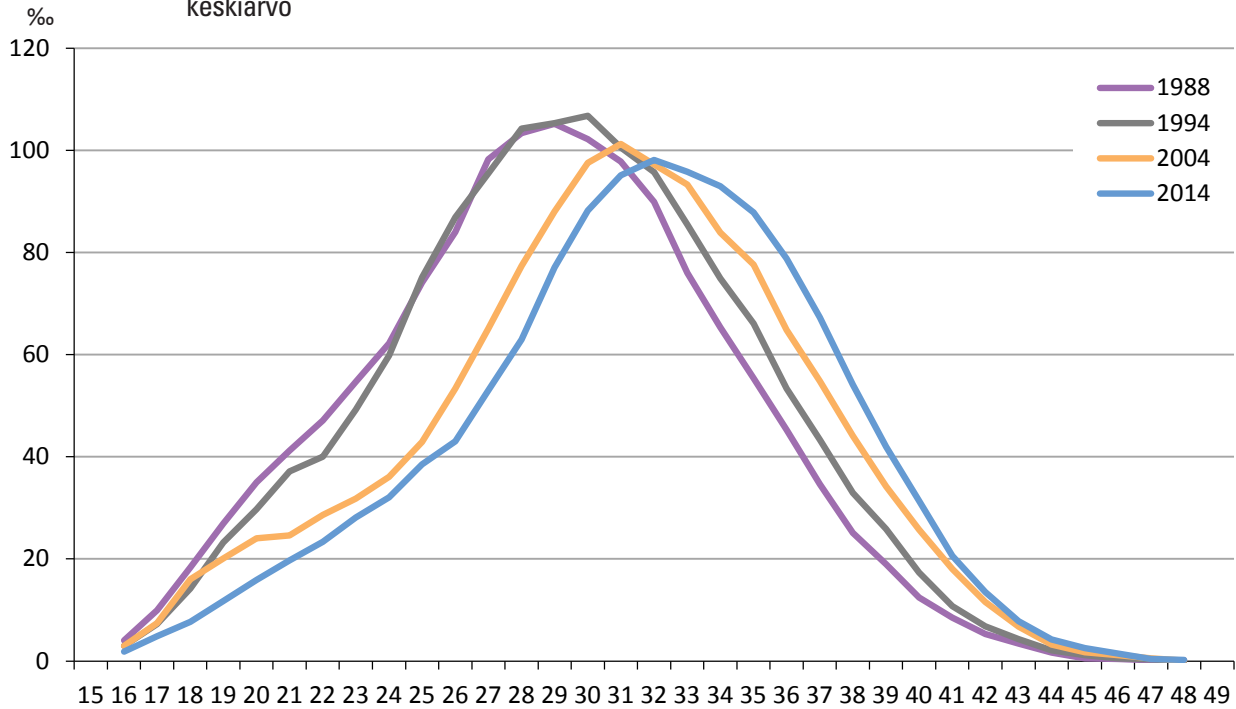

Lähde: Tilastokeskus

Kokonaishedelmällisyys oli vuonna 2014 koko kaupungin keskiarvoa pienempää Eteläisessä ja Keskisessä suurpiirissä, ja jälkimmäisellä alueella naiset saivat keskimäärin vain yhden lapsen. Läntisessä suurpiirissä kokonaishedelmällisyysluku oli samalla tasolla kuin koko kaupungissa ja muissa suurpiireissä kaupungin keskiarvoa korkeampi. Itäisessä ja Koillisessa suurpiirissä kokonaishedelmällisyysluku oli noin 1,7 lasta. Verrattuna tilanteeseen 1980- ja 1990-lukujen vaihteessa ko-

konishedelmällisyysluku on pienentynyt eniten Koillisen ja Keskisen suurpiirin alueilla.

Vuosina 2012–2014 peruspiireistä korkein kokonaishedelmällisyys oli Itä-Pakilan, Myllypuron ja Tuomarinkylän naisilla, joiden kokonaishedelmällisyysluku oli 2,0–2,3 lasta. Suhteellisesti vähiten synnytetään Alppiharjussa ja Kalliossa. Näillä alueilla kokonaishedelmällisyysluku oli noin 0,6–0,7 lasta.

Kuvio 21. Kokonaishedelmällisyysluku suurpiireittäin 1988–2014, kolmen vuoden liukuvat keskiarvot

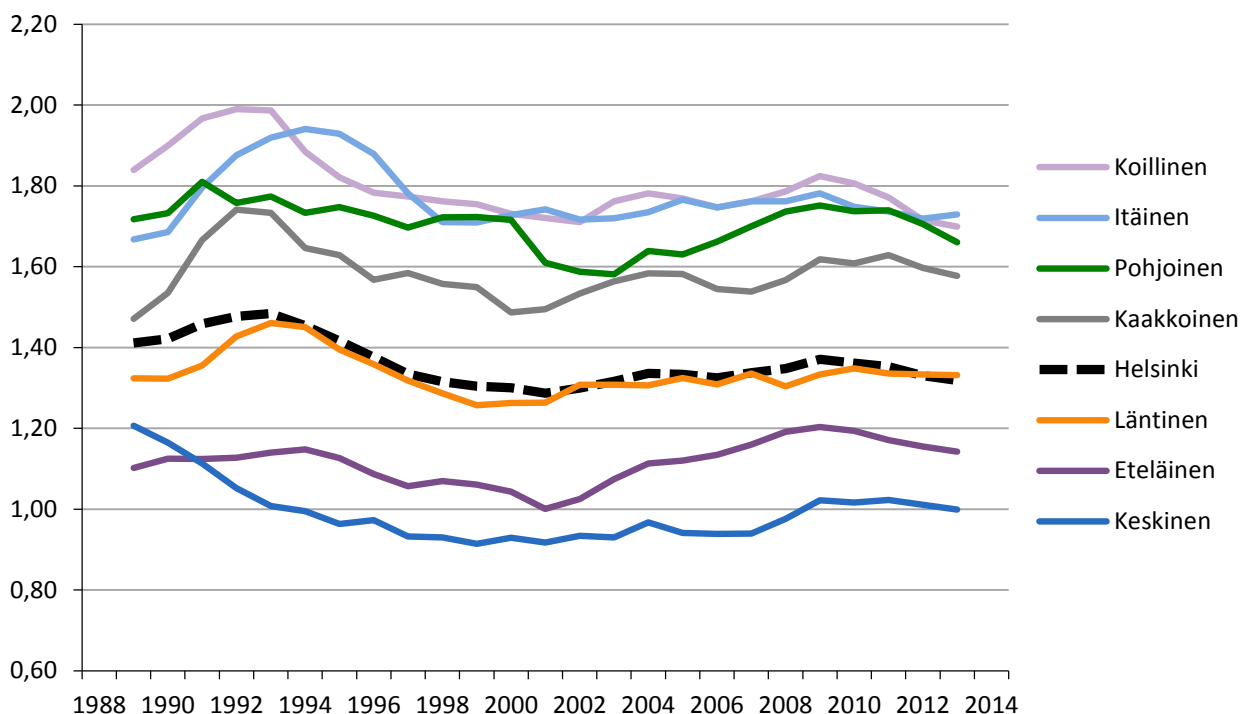

Lähde: Tilastokeskus

Kuvio 22. Kokonaishedelmällisyysluku osa-alueittain 2012–2014

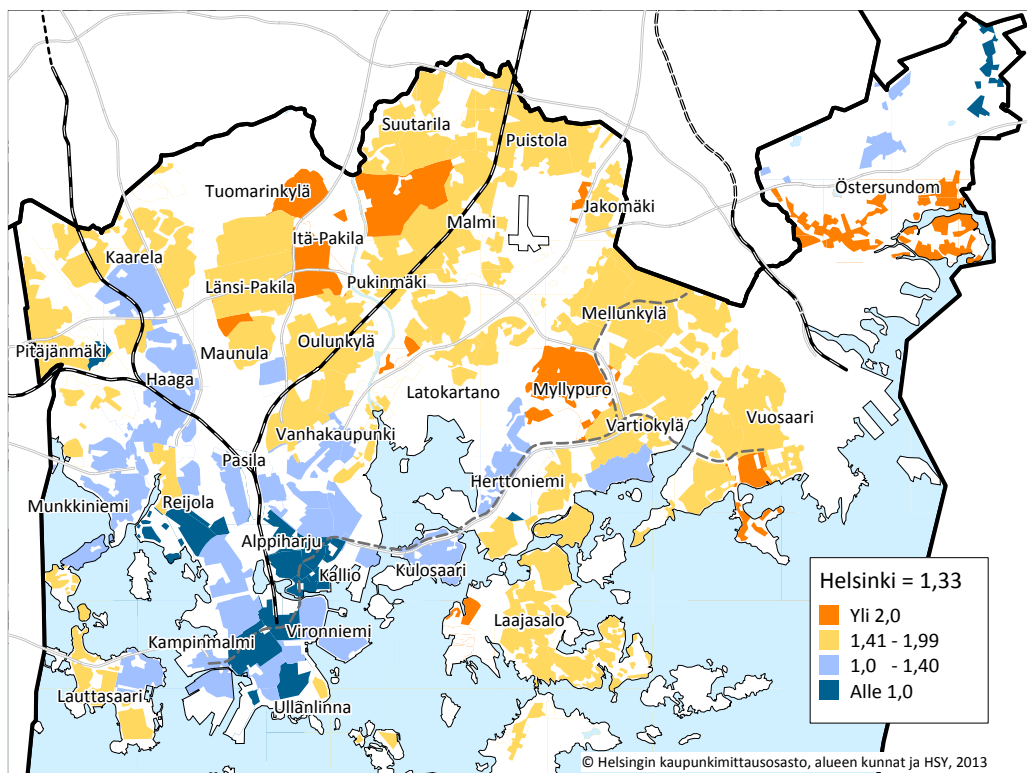

Lähde:
Tilastokeskus

Syntyvyys tarkoittaa syntyneiden lasten osuutta väestöstä.

Syntyneiden enemmisyys on syntyneiden ja kuolleiden erotus.

Ikäryhmittäiset hedelmällisyysluvut kertovat tietyn ikäisten naisten synnyttämien lasten ja vastaavan ikäisten naisten suhdeluvun.

Kokonaishedelmällisyysluku kertoo, montako lasta naiset keskimäärin saivat elinaikanaan, jos tietyn vuoden ikäryhmittäiset hedelmällisyysluvut eivät muuttuisi. Se lasketaan summaamalla nämä ikäryhmittäiset luvut yhteen.

Kuolleisuus

Vuonna 2014 helsinkiläisistä 5 049 kuoli, mikä oli 75 henkeä enemmän kuin edellisenä vuonna. Kuolleisuus kuitenkin pysyi samalla tasolla ja oli 8,2 keskiväkiluvun henkeä kohti. Taulukossa 18 esitetään viimeisten vuosien osalta myös ikävaki-

oituu kuolleisuus, joka ottaa huomioon toisaalta väestön ikärakenteen muutoksen ajassa ja toisaalta sukupuolten erilaisen ikärakenteen. Miesten ikävakioitu kuolleisuus on huomattavasti suurempaa kuin naisten. Se on kuitenkin pienentynyt melko tasaisesti myös kuluvan vuosikymmenen aikana. Naisten osalta muutos on ollut vähäisempää.

Taulukko 18. Kuolleet ja kuolleisuus iän ja sukupuolen mukaan 1986–2014

Vuosi	Yhteensä		Ikä- vakioitu ² o/oo	Ikä								
	Lkm.	o/oo		0–64-v.		65–74-v.		75–84-v.		85+ v.		
			Lkm.	o/oo	Lkm.	o/oo	Lkm.	o/oo	Lkm.	o/oo	Lkm.	o/oo
Koko väestö												
1986–90 ¹	5 598	11,4			1 460	3,5	1 166	30,1	1 872	72,4	1 099	189,5
1991–95 ¹	5 311	10,5			1 309	3,0	1 014	26,2	1 711	67,4	1 276	171,6
1996–00 ¹	5 197	9,5			1 236	2,6	958	24,2	1 498	59,7	1 505	166,8
2001–05 ¹	5 060	9,0			1 230	2,5	853	21,4	1 410	53,6	1 567	163,2
2006–10 ¹	4 959	8,6			1 246	2,6	779	17,9	1 316	47,2	1 619	150,2
2011	4 980	8,4	10,4		1 084	2,2	855	17,2	1 322	46,5	1 719	147,4
2012	5 074	8,5	10,3		1 117	2,2	899	17,0	1 275	44,4	1 783	149,8
2013	4 974	8,2	10,0		1 015	2,0	907	16,3	1 271	43,5	1 781	146,7
2014	5 049	8,2	10,0		993	1,9	892	15,4	1 311	43,9	1 853	149,3
Miehet												
1986–90 ¹	2 471	11,2			994	5,0	602	46,3	668	100,4	207	208,7
1991–95 ¹	2 312	10,0			892	4,3	543	39,0	608	91,5	268	195,9
1996–00 ¹	2 272	9,1			830	3,7	552	35,7	555	79,5	334	189,2
2001–05 ¹	2 262	8,7			812	3,5	499	30,5	579	71,4	372	197,5
2006–10 ¹	2 293	8,5			835	3,5	469	25,8	603	63,5	386	168,0
2011	2 305	8,3	13,8		709	2,9	513	24,5	628	61,8	455	169,0
2012	2 323	8,2	13,7		696	2,8	500	22,4	630	60,8	497	177,1
2013	2 301	8,0	13,3		671	2,7	543	23,0	586	55,1	501	171,4
2014	2 296	7,9	12,7		664	2,6	509	20,6	634	57,8	489	159,4
Naiset												
1986–90 ¹	3 127	11,6			461	2,1	565	21,9	1 204	62,8	892	185,5
1991–95 ¹	2 999	10,9			417	1,8	471	19,0	1 103	58,9	1 008	166,2
1996–00 ¹	2 926	10,0			406	1,7	406	16,9	943	52,0	1 171	161,4
2001–05 ¹	2 798	9,4			417	1,7	354	15,0	831	45,6	1 195	154,8
2006–10 ¹	2 667	8,7			411	1,6	310	12,2	713	38,8	1 232	145,4
2011	2 675	8,5	8,3		375	1,5	342	11,9	694	38,0	1 264	140,9
2012	2 751	8,7	8,4		421	1,6	399	13,1	645	35,2	1 286	141,4
2013	2 673	8,3	8,1		344	1,3	364	11,3	685	36,9	1 280	138,9
2014	2 753	8,5	8,2		329	1,2	383	11,5	677	35,9	1 364	146,0

¹Vuosikeskiarvo ² Ikävakioidussa käytetty Eurostatin vakioväestöä

o/oo = Tuhatta asukasta kohti

Lähde Tilastokeskus

Pienentynyt kuolleisuus näkyy myös elinajanodotteen kasvuna. Helsingiläisen vastasyntyneen miehen elinajanodote vuonna 2014 oli 77,8 ja naisen 83,5 vuotta. Elinajanodote on jatkanut tasaista kasvuaan. Kymmenessä vuodessa helsinkiläismiehet ovat keskimäärin saaneet 3,4 lisävuotta elinajanodotteeseensa ja naiset 2,3 lisävuotta. Verrattuna tilanteeseen 20 vuotta sitten miehille puolestaan on tullut 5,3 vuotta lisää ja naisille 3,5 vuotta.

Elinajanodote on pääsääntöisesti ollut Helsingissä hieman koko maata alhaisempi, mutta ero on viime vuosina ollut enää hyvin pieni – viime vuonna 0,3 vuotta miehillä ja 0,4 vuotta naisilla. Sukupuolten välillä on edelleen suuri ero elinajanodotteessa: vuonna 2014 naisten elinajanodote oli 5,7 vuotta pitempi kuin miesten. Ero on kuitenkin kaventunut, sillä miesten elinajanodote on kasvanut naisten odotetta nopeammin.

Kuvio 23. Miesten ja naisten elinajanodote Helsingissä ja Suomessa 1976–2014

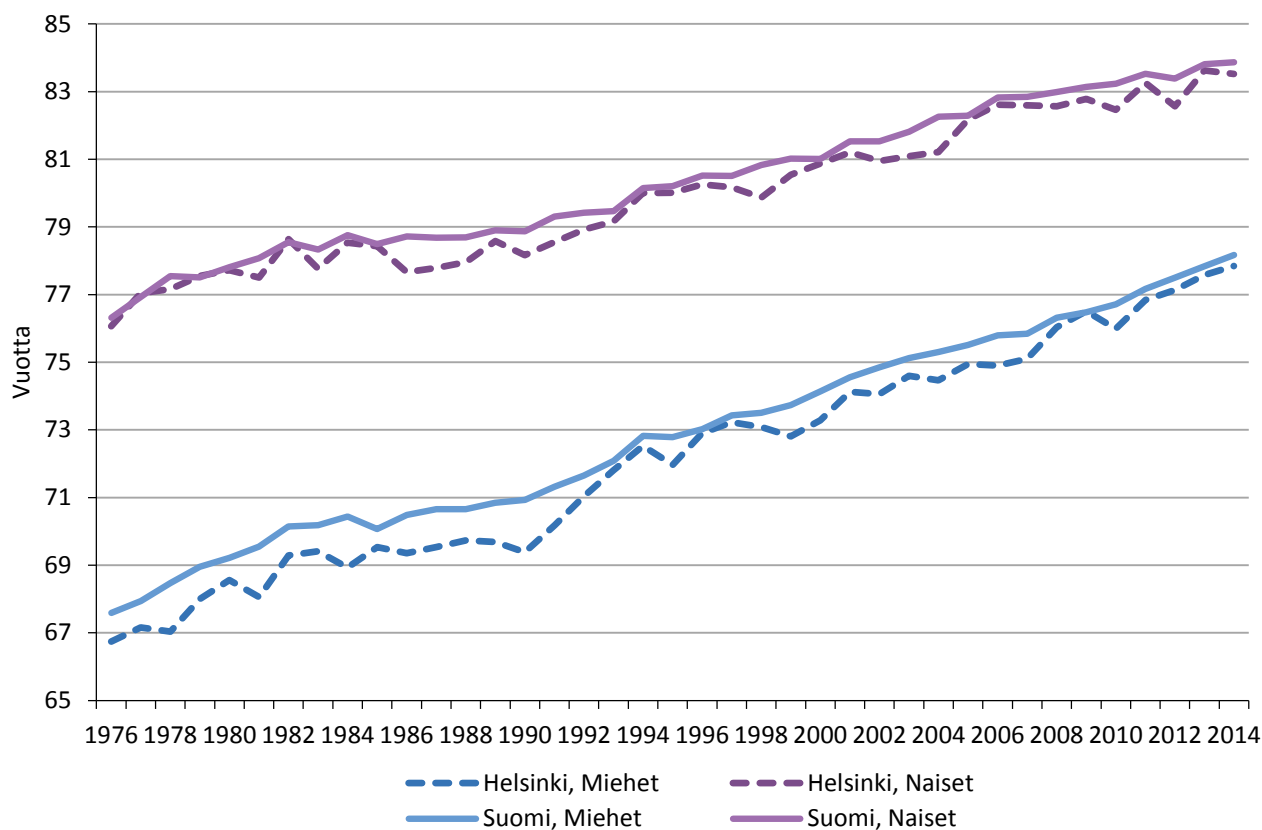

Alueittaiset erot elinajanodotteessa ovat Helsingissä suuret: suurpiirien välillä enimmillään 5,3 vuotta miehillä ja 3,0 vuotta naisilla. Pisimmät elin-

ajanodotteet olivat Eteläisessä ja Pohjoisessa suurpiirissä sekä naisilla lisäksi Läntisessä suurpiirissä, lyhin puolestaan Keskisessä suurpiirissä.

Taulukko 19. Miesten ja naisten elinajanodote suurpiireittäin 2011–2014

Suurpiiri	Miehet		Naiset	
	Vuotta	(95% LV)	Vuotta	(95% LV)
Eteläinen	79,8	(79,1–80,4)	85,7	(85,2–86,3)
Läntinen	78,4	(77,8–79,0)	84,3	(83,8–84,8)
Keskinen	74,8	(74,1–75,6)	82,7	(82,1–83,4)
Pohjoinen	80,1	(79,2–81,0)	84,4	(83,6–85,3)
Koillinen	77,7	(77,0–78,3)	83,0	(82,4–83,6)
Kaakkoinen	78,6	(77,8–79,4)	83,0	(82,3–83,8)
Itäinen	77,0	(76,4–77,6)	83,3	(82,7–83,8)
Helsinki, asuntoväestö	77,9		83,9	
Helsinki	77,5		83,3	
Suomi	77,7		83,7	

Lähde: Tilastokeskus

Kuolleisuus tarkoittaa kuolleiden osuutta väestöstä.

Kuolleisuuden ikävakioidilla poistetaan väestön ikärakenteen ja sen muutoksen vaikutus kuolleisuuslukuihin. Tällöin nähdään, miten kuolleisuus muuttuisi, jos väestön ikärakenne pysyisi samana tarkasteltavan ajanjakson aikana.

Elinajanodotteella tarkoitetaan jäljellä olevien elinvuosien määrää olettaen, että kuolleisuus pysyy ennallaan kaikissa ikäryhmissä.

Muuttaneisuus

Vuonna 2014 Helsinkiin muutti yhteensä 6 428 henkeä enemmän kuin Helsingistä muutti pois. Muuttovoittoa tuli etenkin Helsingin seudun ulkopuolisesta Suomesta ja ulkomailta.

Helsinkiin muuttaneista 44 prosenttia muutti Uudeltamaalta. Sekä määrä että osuus olivat hieman pienempiä kuin edellisenä vuonna. Muut muuttajat jakautuivat suhteellisen tasaisesti kolmeen ryhmään: muualta Etelä-Suomesta, muualta Suomesta ja ulkomailta muuttaneisiin. Muista Etelä-Suomen kunnista muutettiin hieman enemmän kuin vuonna 2013, mutta muualta Suomesta

jonkin verran vähemmän. Ulkomailta tulijoiden määrä kasvoi jälleen edellisvuoden notkahduksen jälkeen ja osuus kaikista muuttajista suureni.

Helsingistä lähtijöiden muuttomatka oli keskimäärin lyhyempi kuin tänne tulijoiden. Lähtijöistä 54 prosenttia jäi Uudellemaalle. Muihin Etelä-Suomen kuntiin muutti 18 prosenttia ja kauemmas Suomeen 14 prosenttia. Tilastojen mukaan ulkomaille muutti useampi kuin joka kymmenes muuttaja. Ulkomaille lähtijöitä oli jälleen enemmän kuin edellisinä vuosina. Tämä selittynee ainakin osin sillä, että osa ulkomaan kansalaisista ei tee ilmoitusta muuttaessaan maasta, joten heitä poistetaan tilastoista jälkikäteen sykäyksittäin.

Kuvio 24. Helsingin muuttovoitto ja -tappio (nettomuutto) muuttoalueen mukaan 1980–2014

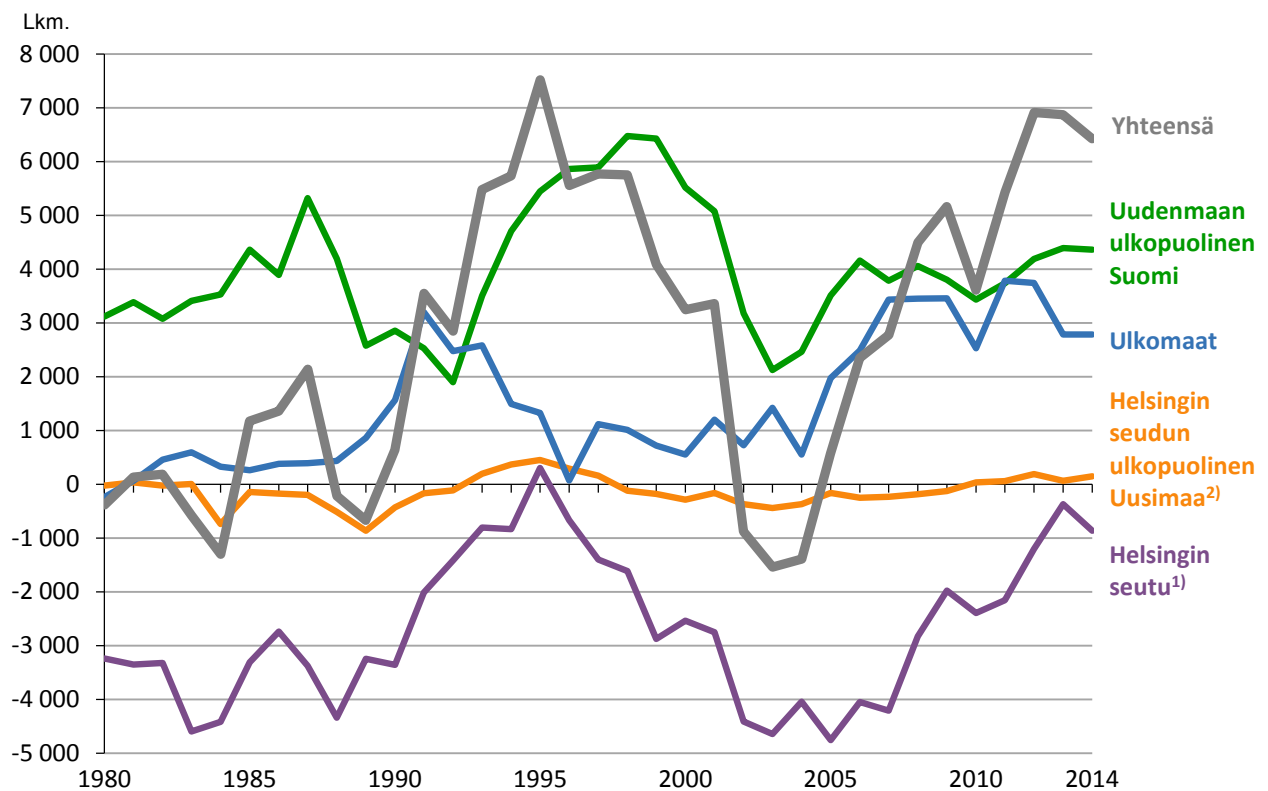

¹⁾ Ml. Mäntsälä ja Pornainen vuodesta 2005 lähtien ²⁾ Pl. Mäntsälä ja Pornainen vuodesta 2005 lähtien

Lähde: Tilastokeskus

Helsingissä on totutusti ollut enemmän lähtömuuttajia Helsingin seudun muihin kuntiin kuin niistä on ollut tulomuuttajia Helsinkiin. Vuonna 2013 Helsinki sai muuttovoittoa pääkaupunkiseudun ulkopuoliselta Helsingin seudulta eli niin kutsutuista kehyskunnista ensimmäisen kerran sitten vuoden 1996, mutta viime vuonna muutto tälle alueelle oli jälleen vilkkaampaa kuin toisin päin. Kaikista muualta Suomesta Helsinkiin muuttaneista 10 prosenttia muutti seudun kehyskunnista. Osuus oli lähes edellisvuoden tasolla. Helsingistä kehyskuntiin muuttaneiden määrä ja osuus kasvoivat hieman edellisvuodesta. Ulkomainen muuttovoitto, 2 783 henkeä, pysyi edellisvuoden tasolla.

Muuttoliike oli erityisen vilkasta pääkaupunkiseudulla. Helsingin rajan ylittävistä muutoista siis suurin osa suuntautui Uudellemaalle tai Uudeltamaalta, ja Uudenmaan sisällä muuttovilkkaus oli erityisen suurta Espoon ja Vantaan osalta. Edellisvuoden tapaan Helsingistä muutettiin enemmän Espooseen ja Vantaalle kuin näiltä alueilta Helsinkiin. Vuoden 2014 kotimaan tulomuutoista 37 prosenttia tuli Espoosta tai Vantaalta. Kaikista Helsingistä muualle Suomeen lähteneistä Espooseen tai Vantaalle lähteneiden yhteenlaskettu osuus oli 45 prosenttia. Molempiin naapurikuntiin muutti enemmän kuin joka viides pääkaupungista poismuuttavista, Espooseen hieman useampi kuin Vantaalle.

Taulukko 20. Muuttoliike tulo- / lähtöalueen mukaan 1996–2014

Alue	1996–00 ¹		2001–05 ¹		2006–10 ¹		2012		2013		2014	
	Lkm.	%	Lkm.	%	Lkm.	%	Lkm.	%	Lkm.	%	Lkm.	%
Tulomuutto												
Yhteensä	30 814	100	32 725	100	36 084	100	39 845	100	39 899	100	40 312	100
Lähtöalue												
Uusimaa ²	13 705	44,5	15 141	46,3	15 247	42,3	17 769	44,6	17 657	44,3	17 609	43,7
Pääkaupunkiseutu	9 511	30,9	10 643	32,5	10 609	29,4	12 474	31,3	12 593	31,6	12 558	31,2
Espoo	4 707	15,3	5 295	16,2	5 503	15,2	6 520	16,4	6 532	16,4	6 474	16,1
Vantaa	4 576	14,9	5 129	15,7	4 890	13,6	5 687	14,3	5 813	14,6	5 853	14,5
Muu H:gin seutu ³	2 733	8,9	2 934	9,0	3 110	8,6	3 575	9,0	3 516	8,8	3 434	8,5
Muu Uusimaa ⁴	1 460	4,7	1 564	4,8	1 527	4,2	1 720	4,3	1 548	3,9	1 617	4,0
Muu Etelä-Suomi ⁵	7 061	22,9	6 852	20,9	7 537	20,9	7 995	20,1	8 047	20,2	8 402	20,8
Muu Suomi	6 719	21,8	6 440	19,7	6 920	19,2	7 049	17,7	7 305	18,3	6 871	17,0
Ulkomaat	3 329	10,8	4 292	13,1	6 380	17,7	7 032	17,6	6 890	17,3	7 430	18,4
Lähtömuutto												
Yhteensä	25 930	100	32 700	100	32 405	100	32 929	100	33 028	100	33 884	100
Tuloalue												
Uusimaa ²	15 551	60,0	19 564	59,8	18 491	57,1	18 785	57,0	17 964	54,4	18 328	54,1
Pääkaupunkiseutu	10 833	41,8	13 559	41,5	12 767	39,4	13 634	41,4	12 978	39,3	13 301	39,3
Espoo	5 638	21,8	6 998	21,4	6 313	19,5	6 902	21,0	6 597	20,0	6 806	20,1
Vantaa	5 015	19,4	6 344	19,4	6 285	19,4	6 440	19,6	6 156	18,6	6 236	18,4
Muu H:gin seutu ³	3 231	12,5	4 141	12,7	4 044	12,5	3 618	11,0	3 501	10,6	3 557	10,5
Muu Uusimaa ⁴	1 487	5,7	1 864	5,7	1 680	5,2	1 533	4,7	1 485	4,5	1 470	4,3
Muu Etelä-Suomi ⁵	4 290	16,5	5 535	16,9	5 796	17,9	6 082	18,5	5 946	18,0	6 095	18,0
Muu Suomi	3 455	13,3	4 485	13,7	4 812	14,9	4 773	14,5	5 013	15,2	4 814	14,2
Ulkomaat	2 635	10,1	3 117	9,5	3 306	10,2	3 289	10,0	4 105	12,4	4 647	13,7
Nettomuutto												
Yhteensä	4 883		25		3 679		6 916		6 871		6 428	
Uusimaa ²	-1 846		-4 423		-3 244		-1 016		-307		-719	
Pääkaupunkiseutu	-1 321		-2 915		-2 158		-1 160		-385		-743	
Espoo	-931		-1 703		-810		-382		-65		-332	
Vantaa	-439		-1 215		-1 396		-753		-343		-383	
Muu H:gin seutu ³	-498		-1 207		-933		-43		15		-123	
Muu Uusimaa ⁴	-27		-300		-153		187		63		147	
Muu Etelä-Suomi ⁵	2 771		1 317		1 741		1 913		2 101		2 307	
Muu Suomi	3 264		1 955		2 107		2 276		2 292		2 057	
Ulkomaat	694		1 175		3 074		3 743		2 785		2 783	
Helsingin sisäiset	75 905		86 449		84 564		91 886		93 334		93 862	

¹Vuosikeskiarvo²Uudenmaan lääni vuoteen 1996 asti, Uudenmaan ja Itä-Uudenmaan maakunnat vuodesta 1997 alkaen³Hyvinkää, Järvenpää, Kerava, Kirkkonummi, Nurmijärvi, Sipoo, Tuusula, Vihti sekä Mäntsälä ja Pornainen vuodesta 2005 lähtien⁴Pl. Mäntsälä ja Pornainen vuodesta 2005 lähtien⁵Ahvenanmaa, Hämeen, Kymen sekä Turun ja Porin läänit vuoteen 1996 asti, Ahvenanmaan, Varsinais-Suomen, Satakunnan, Kanta-Hämeen, Pirkanmaan, Päijät-Hämeen, Kymenlaakson ja Etelä-Karjalan maakunnat vuodesta 1997 alkaen

Huom. Summat sisältävät alue tuntemattoman.

Lähde Tilastokeskus

Kuvio 25. Muuttaneisuus muuttoalueittain 2014

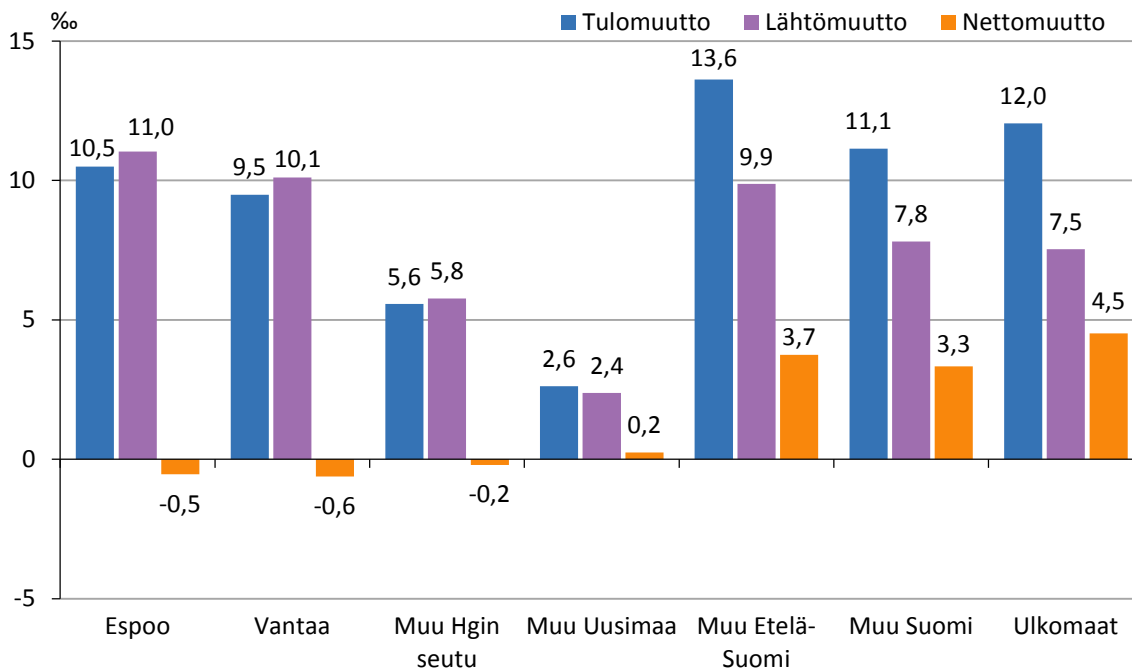

Lähde: Tilastokeskus

Vuonna 2014 Helsinkiin muuttaneet olivat edellisten vuosien tapaan nuorempia kuin kaupungista lähtijät. Lähes puolet tulijoista oli 20–29-vuotiaita, kun vastaava osuus lähtijöistä oli 41 prosenttia. Lisäksi muuttajien ikärakenteesta voi päätellä, että Helsingistä pois muuttavat ovat edelleen useam-

min kuin tänne tulijat perheitä, joissa on pieniä lapsia. Helsingin sisällä muuttavien ikärakenne oli hyvin samanlainen kuin kaupungista pois muuttavien (Julkaisemattomat taulukot 30 ja 31). Erityisesti 16–29-vuotiaiden ikäluokka muutti sekä kaupungin sisällä että kaupungista pois.

Kuvio 26. Muuttaneet iän mukaan 1980–2014

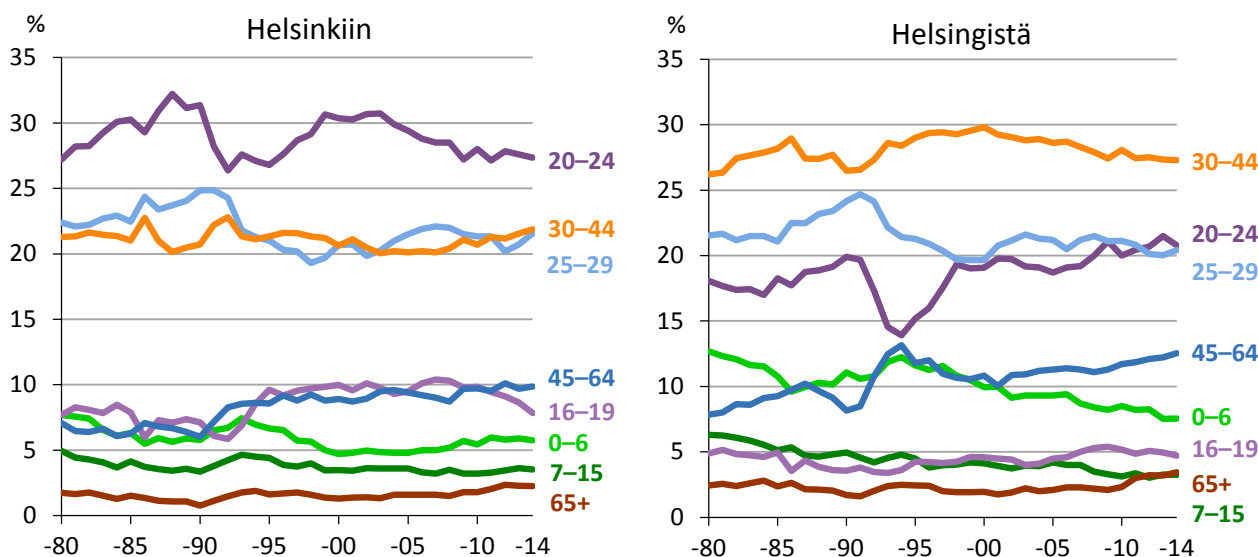

Lähde: Tilastokeskus

Kaiken kaikkiaan Helsinki sai vuonna 2014 muuttovoittonsa erityisesti 15–29-vuotiaista muuttajista ja heistä varsinkin 19–21-vuotiaista. 15–29-vuotiaiden muuttovoitto laski hieman edellisvuodesta ja oli 7 392 henkeä. 20–24-vuotiaiden ikäluokka muutti vilkkaimmin suhteessa vastaavan ikäiseen väestöön. Vuonna 2014 Helsinki sai muuttotappi-

ota aiempien vuosien tapaan erityisesti Espooseen ja Vantaalle sekä muualle Helsingin seudulle muuttaneista 30–39-vuotiaista. Myös alle 5-vuotiaita ja eläkeikäisiä muutti enemmän kaupungista pois kuin kaupunkiin. Muualta Suomesta pääkaupunki sen sijaan nettosi erityisesti 20–24-vuotiaita.

Kuvio 27. Muuttovilkkaus iän ja muuttoalueen mukaan 2014

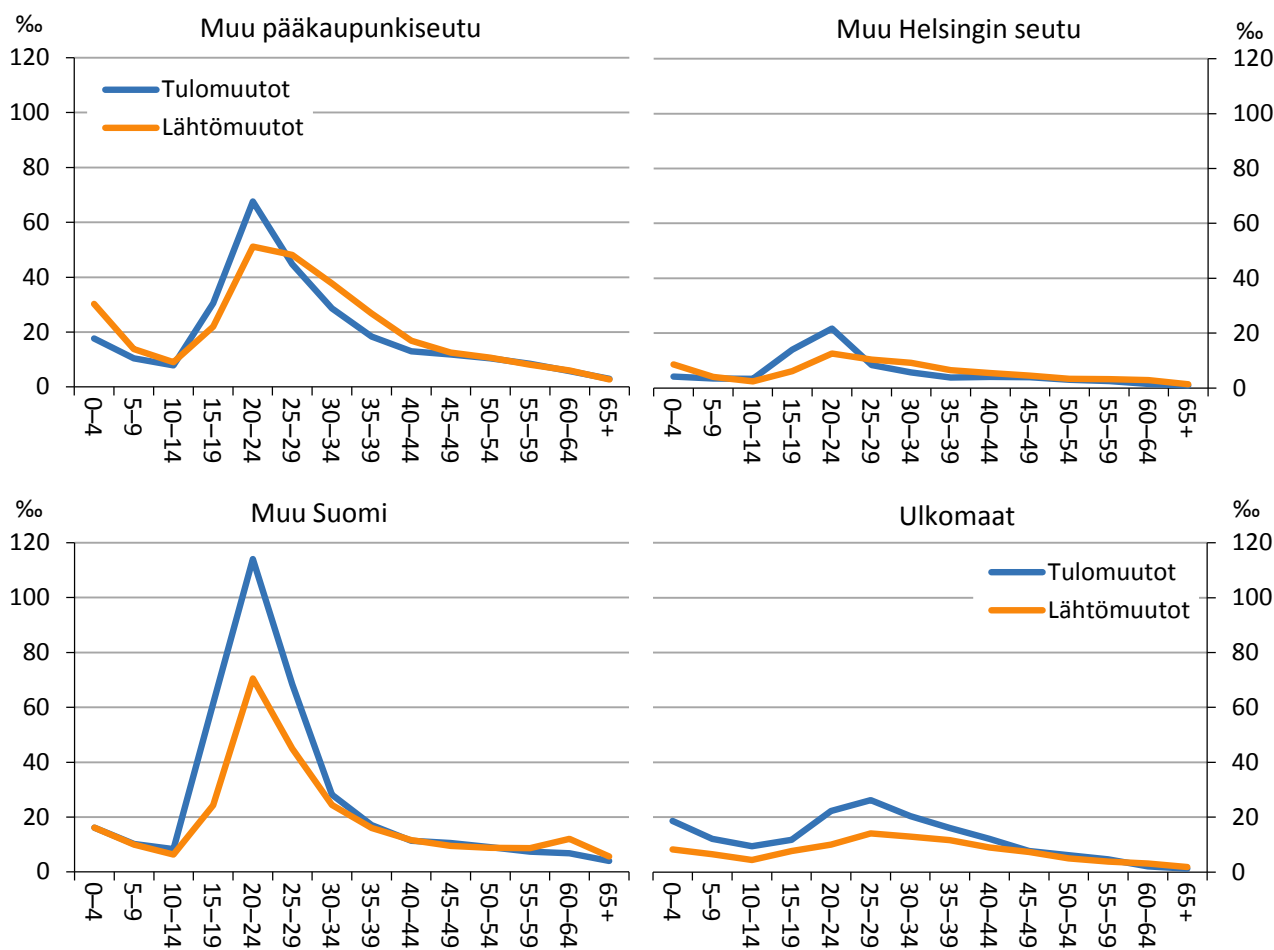

Lähde: Tilastokeskus

Sekä ulkoinen, eli kaupungin rajan ylittävä, että kaupungin sisäinen muuttoliike vaikuttavat voimakkaammin kantakaupungin kuin esikaupunkien väestörakenteeseen. Aikaisempien vuosien tapaan vuonna 2014 sekä kantakaupunki että esikaupungit nettosivat erityisesti 15–24-vuotiaita muuttajia. Kantakaupunkiin heitä kuitenkin muutti sekä absoluuttisesti että suhteellisesti enemmän kuin esikaupunkeihin, ja ikäluokkaa muutti kantakaupunkiin myös esikaupungeista. Alle 7-vuotiaiden muuttotappio suureni hieman edellisvuodesta kantakaupungissa ja oli -369 henkeä, kun enimmillään tappio on ollut yli 1 000 henkeä vuosina 2000 ja 2001. Esikaupungit nettosivat päivähoitokäisiä 42 henkeä, kun vuosina 2003–2006 muuttotappio oli keskimäärin 700 henkeä vuodessa.

Ulkomainen muuttoliike poikkeaa ikärakenteeltaan kotimaisesta muuttoliikkeestä. Viime vuosien aikana ulkomailta on pääsääntöisesti muuttanut Helsinkiin kaiken ikäisiä enemmän kuin kaupungista pois. Vuonna 2014 ulkomailta muutti varsinkin pikkulapsia ja 20–34-vuotiaita. Vuosina 2000–2004 alle 15-vuotiaiden muuttovoitto ulkomailta oli keskimäärin 130 lasta vuodessa, minkä jälkeen se on pääsääntöisesti lisääntynyt vuosit-

tain. Vuonna 2014 ulkomainen muuttovoitto oli edellisvuoden tasolla eli yli 600 lasta.

Vuonna 2014 ulkomailta muuttaneista ulkomaan kansalaisista 58 prosenttia muutti Helsinkiin Euroopasta. EU-maista muuttaneiden osuus oli noin 50 prosenttia. Erityisesti Helsinkiin muutettiin Virosta. Aasiasta tulleita oli 27 prosenttia, Afrikasta 8 prosenttia ja Pohjois-Amerikasta 3 prosenttia kaikista Helsinkiin muuttaneista ulkomaan kansalaisista. Muuttovirrat näyttävät hyvin samantlaisilta kuin edellisvuonna, mutta Aasiasta muuttaneiden osuus on hieman kasvanut ja Euroopasta muuttaneiden laskenut. Ruotsista, Pohjois-Amerikasta ja Aasiasta muuttaneista jopa 50 prosenttia kuuluu ikäluokkaan 16–29-vuotiaat.

Kuvio 28. Nettomuuttaneisuus iän mukaan kantakaupungissa ja esikaupungeissa 2014

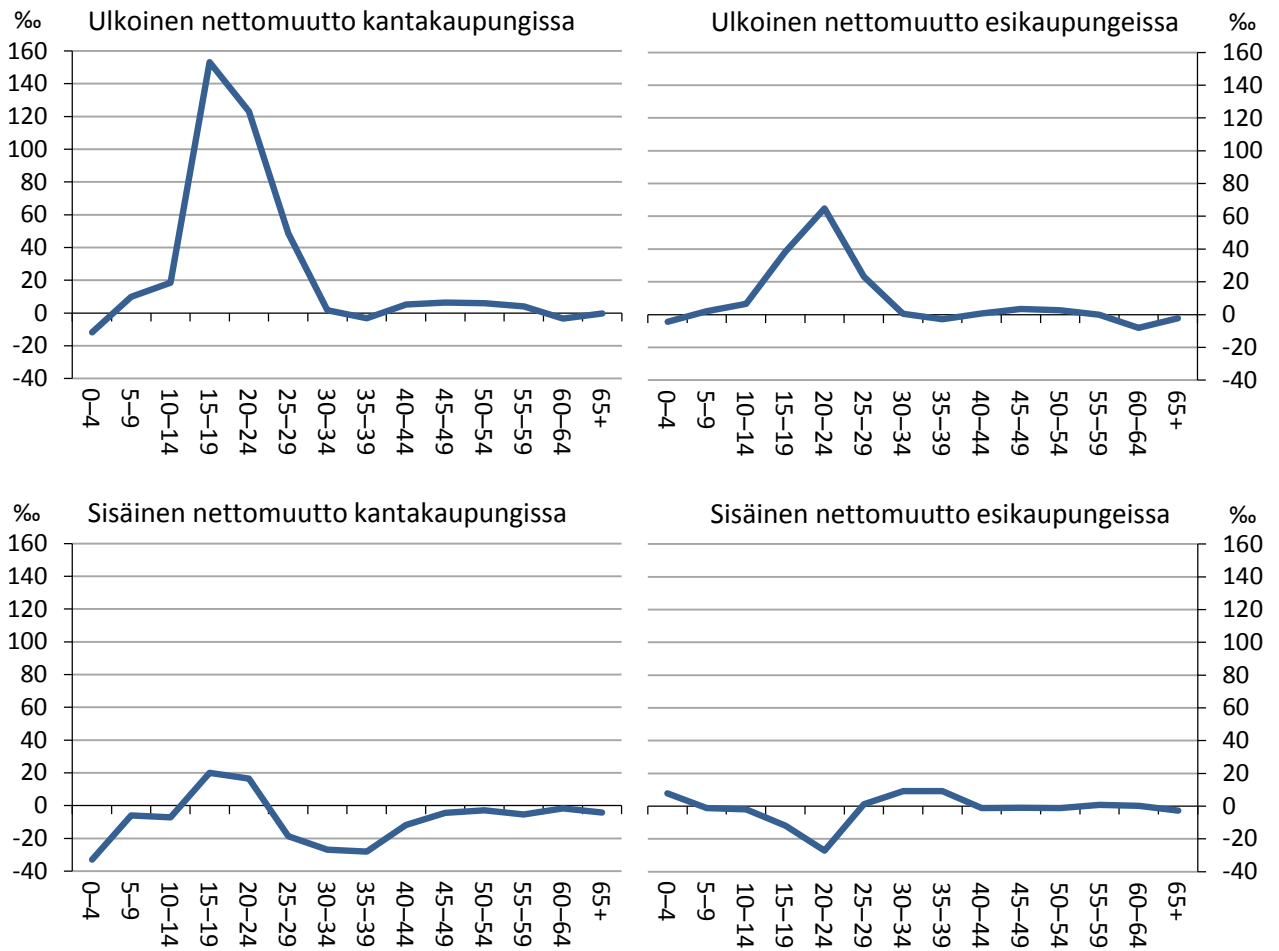

Lähde: Tilastokeskus

Alueittaista muuttovilkkautta voidaan kuvata suhteuttamalla lähtömuuttojen lukumäärä alueen asukaslukuun niin, että lähtömuutot sisältävät myös muutot alueen sisällä. Näin tarkasteltuna muuttaneisuus oli vuonna 2014 vilkkainta Viikin tiedepuistossa ja Hernesaassa sekä kantakau-

pungin perinteisillä kivitaloalueilla, etenkin Alppiharjun ja Kallion peruspiireissä. Alhaisinta se oli pientaloalueilla eri puolilla Helsinkiä, etenkin Östersundomin sekä Itä- ja Länsi-Pakilan peruspiireissä.

Kuvio 28. Muuttovilkkaus osa-alueittain vuonna 2014

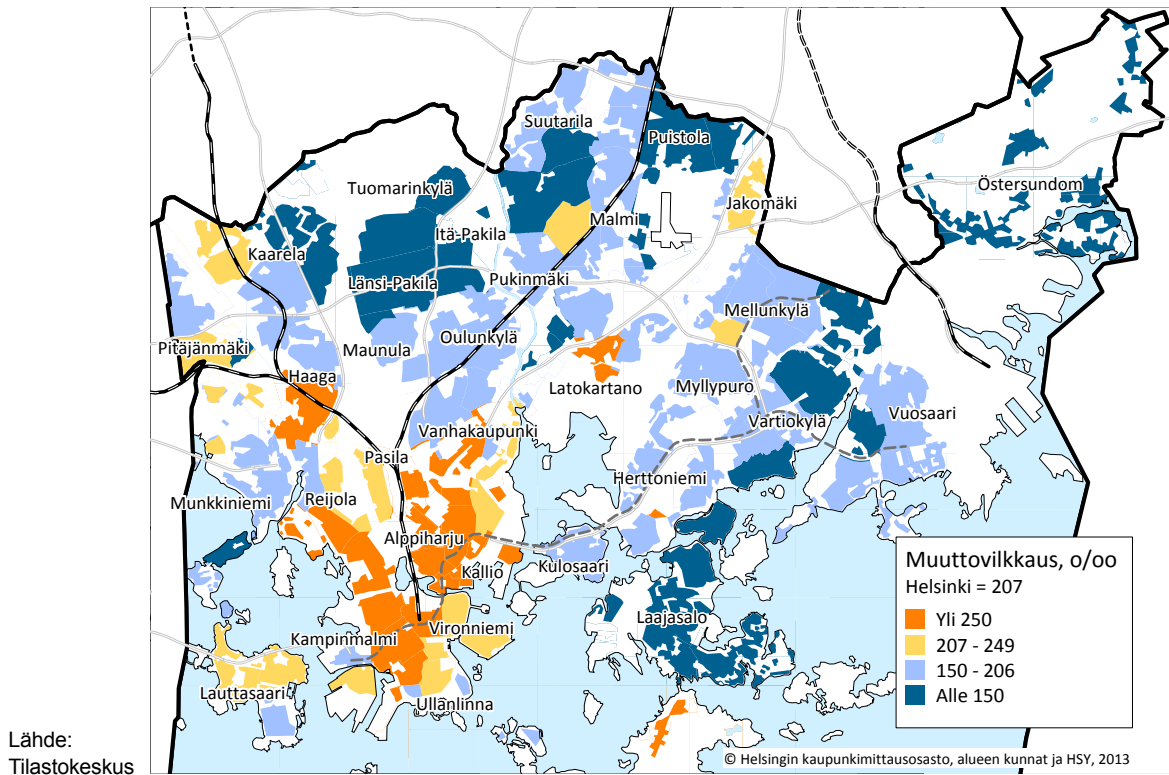

Muuttovilkkaudella tarkoitetaan muuttaneiden määrää suhteessa lähtöalueen väestöön.

Nettomuutto on tulomuuton ja lähtömuuton erotus.

Kuntien välisiin muuttoihin lasketaan niiden kunnasta toiseen kuntaan muuttaneiden henkilöiden muutot, jotka on ilmoitettu väestötietojärjestelmään.

Maahan muuttaneen henkilön tulee ilmoittaa muutostaan maistraatille, jos hän on oleskellut Suomessa yli kolme kuukautta tai aikoo oleskella täällä yhtämittaisesti yli vuoden. Ulkomaan kansalaisen vakituinen asuminen Suomessa edellyttää, että hänellä on ollut oleskelun sallivat edellytykset vähintään vuoden (EU-maan kansalainen) ja että hänellä on vuoden oleskeluun oikeuttava lupa tai jatko-oikeus oleskeluun. Vakituiseen maahanmuuttoon ei lasketa esimerkiksi diplomaattien tai kehitysyhteistyössä toimivien ulkomaan kansalaisten muuttoja.

Laatuseloste

Helsingin väestö vuodenvaihteessa 2014/2015 sekä väestömuutokset vuonna 2014 -tilastojulkaisu on luonteeltaan vuosittain tuotettavaa perustilastoa. Tilastot on tuotettu edellisten vuosien tapaan Tilastokeskuksen tiedoista. Korttelitasoiset tiedot tuotetaan edelleen Helsingin väestötietojärjestelmästä. Tietosuojan vuoksi alueittaisissa taulukoissa ei esitetä väestön rakenne- tai muutostietoja sellaisilta alueilta, joiden väestömäärä on pienempi kuin 100 henkeä ja perhe-/asuntokunta- taulukoissa alueilta, joilla on alle 100 perhettä tai asuntokuntaa. Tietoja ei esitetä pienalueittain.

Vuoteen 1993 asti tilastoissa käytettiin vuoden ensimmäisen päivän asukaslukutietoa, minkä jälkeen alettiin käyttää väestötietolain (507/93) mukaista vuodenvaihteen asukaslukua. Vuoteen 1995 asti otettiin asukaslukutietoa muodostettaessa huomioon kaikki maaliskuun loppuun mennessä väestön keskusrekisteriin saadut edellisen vuoden muutostiedot. Vuodenvaihteesta 1995/1996 lähtien tietotuotantoa varhaistettiin niin, että tilastoissa otettiin huomioon tammikuun loppuun mennessä väestön keskusrekisteriin saadut edellisen vuoden muutostiedot. Yksinkertaisuuden vuoksi muutamissa aikasarjoja sisältävissä taulukoissa käytetään vuoden ensimmäisen päivän merkintää.

Väestörekisterikeskuksen väestötietojärjestelmään on merkitty ulkomaalaisia, joilla yhä näkyy väestötietojärjestelmässä kotikunta Suomessa, vaikka henkilöt tosiasiansa eivät ole enää vuosiin asuneet Suomessa. Pääosa näistä henkilöistä on merkitty väestötietojärjestelmään ”tietymättömissä” oleviksi. Kun ihmiset muuttavat ulkomaille, eivät he tee aina muuttoilmoitusta, joten he jäävät lähtökunnan vakinaiseen väestöön. Nykyises-

sä kotikuntalaissa ei ole säännöksiä henkilöiden kotikuntamerkinneen poistamisesta pelkästään sillä perusteella, että henkilön olinpaikasta ei ole tietoa. Koska tietymättömissä olevien määrä on kasvanut Helsingissä nopeasti, Tilastokeskus alkoi vuonna 2011 poistaa Helsingin väestötilastoista pitkään tietymättömissä olleita ulkomaan kansalaisia. Vuodenvaihteessa 2014/2015 poistettiin 1 332 ja edellisvuonna 541 asukasta.

Vuoden 2009 alussa Helsinkiin liitettiin Sipoosta ja Vantaalta alueita, joista muodostettiin uusi suurpiiri 8, Östersundom, johon kuuluu peruspiiri 801, Östersundom. Peruspiiri jakautuu osa-alueisiin 550 Östersundom, 560 Salmenkallio, 570 Talosaari, 580 Karhusaari, 591 Landbo ja 592 Puroniitty.

Vuonna 2012 tehtiin aluejakomuutos, josta on tarkempi kuvaus seuraavassa luvussa.

Vuoteen 2006 saakka Helsingin seutu käsitti 12 kuntaa, eli Helsingin ja 11 naapurikuntaa. Nykyään Helsingin seutu käsittää yhteensä 14 kuntaa, kun Mäntsälä ja Pornainen liittyivät Helsingin seudun yhteistyöhön.

Keskeisimmät julkaisun tilastot löytyvät lisäksi Helsingin seudun aluesarjat -tilastotietokannasta (www.aluesarjat.fi). Julkaisun liitetaulukot ovat ladattavissa Excel-muodossa julkaisun verkkoversi- on yhteydessä tietokeskuksen kotisivuilta (www.hel.fi/www/tieke/fi/tilastot_tutkimukset_tietoineistot/), ja julkaistut taulukot löytyvät myös Helsinki Region Infoshare -tietokannasta (www.hri.fi).

Helsingin väestöstä, perheistä ja väestönmuu- toksista on saatavissa tietoja paitsi tästä julkaisusta myös muutoin Tilastoja-sarjasta, Tilastollisesta vuosikirjasta ja tietokeskuksen kotisivuilta (www.hel.fi/www/tieke/fi).

Aluejakomuutokset vuonna 2012

Helsingin aluejakoa muutettiin vuonna 2012 (kaupunginhallitus 26.11.2012). Seuraavat muutokset vaikuttavat väestötilastoihin:

Uusia osa-alueita muodostettiin 15 kpl, tunnuksiltaan ja nimiltään seuraavat:

- 105 Lauttasaaren peruspiiriin 311 Kotkavuori, 312 Vattuniemi, 313 Myllykallio ja 314 Koi-vusaari
- 201 Reijolan peruspiiriin 161 Vanha Ruskeasuo. Osa-alue muodostettiin Ruskeasuon entisistä pienalueista 1 ja 3.
- 201 Reijolan peruspiiriin 162 Pikku Huopalah-ti. Osa-alue muodostettiin Ruskeasuon ent. pienalueesta 2. Lisäksi uuteen osa-alueeseen siirrettiin Meilahden (150) ent. pienalue 5 ja Etelä-Haagan (291) ent. pienalue 6. Samalla Etelä-Haagan ent. pienalue 6 siirtyi Haagan peruspiiristä (203) Reijolan peruspiiriin (201). Tilastoalueena kantakaupunki (1.–27. kaupunginosat) kasvaa em. pienalueen verran. Meilahden (150) ja Etelä-Haagan (291) osa-alueet pienenevät, mutta niiden tunnuksiset tai nimet eivät muuttuneet.
- 205 Kaarelan peruspiiriin 336 Honkasuo
- 301 Kallion peruspiiriin 101 Vilhonvuori, 102 Kalasatama, 103 Sompasaari ja 104 Hanasaari
- 303 Vallilan peruspiiriin 211 Hermanninmäki, 212 Hermanninranta ja 213 Kyläsaari
- 505 Puistolan peruspiiriin 415 Alppikylä. Muutos vaikuttaa vähentävästi 413 Tattarisuon osa-alueen tilastoissa.

Samalla käytöstä poistui neljä osa-aluetta: 100 Sörnäinen, 160 Ruskeasuo, 210 Hermanni ja 310 Lauttasaari. Näin ollen osa-alueiden määrä kasvoi 11:llä, jolloin osa-alueita on kaikkiaan 148.

Neljän osa-alueen nimi muuttui:

- 204 Munkkisaari, uusi nimi on 204 Hernesaari.
- 433 Herttoniemen teollisuusalue, uusi nimi on 433 Herttoniemen yritysalue.
- 465 Pitäjänmäen teollisuusalue, uusi nimi on 465 Pitäjänmäen yritysalue.
- 494 Tahvonlahti, uusi nimi on 494 Kruunu-vuorenranta. Osa-alue rajaa siirrettiin länteen, mikä ei vaikuta väestö- tai rakennuskanta-tilastoihin.

Lisäksi seuraavien osa-alueiden rajoihin tehtiin tarkistuksia:

- Pohjois-Haagan ja Lassilan välistä rajaa siirrettiin siten, että Lassila laajeni Pohjois-Haagan suuntaan. Vaikutus asukaslukuun oli noin 130 henkeä 2012/2013.
- Siltamäen ja Töyrynummen välistä rajaa siirrettiin siten, että Siltämäki laajeni Töyrynummen suuntaan. Vaikutus asukaslukuun oli yli 1000 henkeä 2012/2013.

LIITETAULUKOT

Taulukot ovat saatavissa julkaisun verkkoversion liitteinä (www.hel.fi/www/tieke/fi/tilastot_tutkimukset_tietoaineistot/tilasto-julkaisut, kohdasta Tilastoja-sarja, [Tilastoja 2015:21](#)) tai Helsingin kaupungin tietokeskuksesta, puh. (09) 310 36377.

Väestö

1. Väestö vuodenvaihteissa 2003/2004–2014/2015 sekä väkiluvun muutos piireittäin ja osa-alueittain
2. Väestö iän mukaan piireittäin ja osa-alueittain vuodenvaihteessa 2014/2015 sekä muutos vuonna 2014
3. Väestö iän ja sukupuolen mukaan sekä naisten osuus vuodenvaihteessa 2014/2015 piireittäin ja osa-alueittain
- 4A. Väestö iän (1-v.) ja sukupuolen mukaan suurpiireittäin vuodenvaihteessa 2014/2015
- 4B. Väestö iän (1-v, kumulatiivinen) ja sukupuolen mukaan suurpiireittäin vuodenvaihteessa 2014/2015
5. Väestö syntymäpaikan, sukupuolen ja iän mukaan vuodenvaihteessa 2014/2015
6. Väestö iän (5-v.), äidinkielen ja sukupuolen mukaan suurpiireittäin vuodenvaihteessa 2014/2015
- 7A. Väestö iän (5-v.) mukaan piireittäin ja osa-alueittain vuodenvaihteessa 2014/2015
- 7B. Naiset iän (5-v.) mukaan piireittäin ja osa-alueittain vuodenvaihteessa 2014/2015
- 7C. Miehet iän (5-v.) mukaan piireittäin ja osa-alueittain vuodenvaihteessa 2014/2015
- 8A. Väestö iän mukaan piireittäin ja osa-alueittain vuodenvaihteessa 2014/2015
- 8B. Ruotsinkielinen väestö iän mukaan piireittäin ja osa-alueittain vuodenvaihteessa 2014/2015
- 9A. Väestö iän ja sukupuolen mukaan suurpiireittäin vuodenvaihteessa 2014/2015
- 9B. Ruotsinkielinen väestö iän ja sukupuolen mukaan suurpiireittäin vuodenvaihteessa 2014/2015
- 9C. Muun kuin suomen- tai ruotsinkielinen väestö iän ja sukupuolen mukaan suurpiireittäin vuodenvaihteessa 2014/2015
10. Ulkomaalaistaustainen väestö sukupuolen ja kansalaisuuden/syntymämaan mukaan vuodenvaihteessa 2014/2015
- 11A. Koko väestö ja ulkomaan kansalaiset kansalaisuuden ja iän mukaan suurpiireittäin vuodenvaihteessa 2014/2015
- 11B. Miehet: Koko väestö ja ulkomaan kansalaiset kansalaisuuden ja iän mukaan suurpiireittäin vuodenvaihteessa 2014/2015
- 11C. Naiset: Koko väestö ja ulkomaan kansalaiset kansalaisuuden ja iän mukaan suurpiireittäin vuodenvaihteessa 2014/2015
- 11D. Koko väestö ja ulkomaalaistaustaiset maan ja iän mukaan suurpiireittäin vuodenvaihteessa 2014/2015
- 12A. Väestö äidinkielen ja iän mukaan vuodenvaihteessa 2014/2015
- 12B. Väestö äidinkielen ja iän mukaan suurpiireittäin vuodenvaihteessa 2014/2015
13. Väestö uskonnollisen yhdyskunnan ja sukupuolen mukaan vuodenvaihteessa 2014/2015
- 14A. Muu väestö eli henkilöt, joiden asuinalue ei ole määritelty, sukupuolen mukaan vuodenvaihteessa 2014/2015
- 14B. Muu väestö eli henkilöt, joiden asuinalue ei ole määritelty, iän mukaan vuodenvaihteessa 2014/2015

Siviilisääty, perheet ja asuntokunnat

- 15A. Väestö iän (5-v.), siviilisäädyn ja sukupuolen mukaan vuodenvaihteessa 2014/2015
- 15B. Suomenkielinen väestö iän (5v.), siviilisäädyn ja sukupuolen mukaan vuodenvaihteessa 2014/2015
- 15C. Ruotsinkielinen väestö iän (5-v.), siviilisäädyn ja sukupuolen mukaan vuodenvaihteessa 2014/2015
- 15D. Muun kuin suomen- tai ruotsinkielinen väestö iän (5-v.), siviilisäädyn ja sukupuolen mukaan vuodenvaihteessa 2014/2015
- 15E. Väestö sukupuolen ja siviilisäädyn mukaan piireittäin ja osa-alueittain vuodenvaihteessa 2014/2015
16. Perheet ja lapset sekä väestön perherakennetta kuvaavia tunnuslukuja piireittäin ja osa-alueittain vuodenvaihteessa 2014/2015
- 17A. Asuntokunnat henkilöluvun mukaan piireittäin ja osa-alueittain vuodenvaihteessa 2014/2015
- 17B. Asuntokunnat koon ja vanhimman henkilön iän mukaan suurpiireittäin vuodenvaihteessa 2014/2015
- 17C. Yksin asuvat (= yhden hengen asuntokunnat) sukupuolen ja iän mukaan peruspiireittäin vuodenvaihteessa 2014/2015

Väestönmuutokset

18. Väestönmuutokset piireittäin ja osa-alueittain vuonna 2014

LUETTELO JULKAISEMATTOMISTA TAULUKOISTA

Taulukot ovat saatavissa Helsingin kaupungin tietokeskuksesta, puh. (09) 310 36377.

Väestö

1. Väestö äidinkielen mukaan osa-alueittain vuodenvaihteessa 2014/2015
- 2A. Väestö ja 0–24-vuotiaat iän (1-v.) mukaan piireittäin ja pienalueittain vuodenvaihteessa 2014/2015
- 2B. Ruotsinkielinen väestö ja 0–24-vuotiaat iän (1-v.) mukaan piireittäin ja pienalueittain vuodenvaihteessa 2014/2015
3. 65 vuotta täyttänyt väestö iän (5-v.), äidinkielen ja sukupuolen mukaan osa-alueittain vuodenvaihteessa 2014/2015
4. Väestö syntymäpaikan ja iän mukaan peruspiireittäin vuodenvaihteessa 2014/2015
5. Väestö äidinkielen ja iän mukaan peruspiireittäin vuodenvaihteessa 2014/2015
6. Väestö iän mukaan sekä sukupuoli, ruotsinkielinen väestö ja asutokunnat kortteleittain vuodenvaihteessa 2014/2015
7. Koko väestö ja ulkomaan kansalaiset kansalaisuuden ja iän mukaan piireittäin ja osa-alueittain vuodenvaihteessa 2014/2015
8. Ulkomaan kansalaiset äidinkielen ja iän mukaan peruspiireittäin vuodenvaihteessa 2014/2015
9. Koko väestö, ulkomaalaistaustaiset ja vieraskieliset osa-alueittain vuodenvaihteessa 2014/2015
10. Tilapäisesti Helsingissä asuvat iän ja sukupuolen mukaan osa-alueittain vuodenvaihteessa 2014/2015
11. Nettoasukasluku (= vakituisesti asuvat + tilapäisesti asuvat - tilapäisesti muualla asuvat) iän mukaan osa-alueittain vuodenvaihteessa 2014/2015

Perheet

12. Henkilöt, perheet ja lapset naisen/miehen iän ja perhetyypin mukaan vuodenvaihteessa 2014/2015
- 13A. Henkilöt, perheet ja lapset naisen ja miehen äidinkielen ja perhetyypin mukaan suurpiireittäin vuodenvaihteessa 2014/2015
- 13B. Perheet puolisoitten/vanhempien äidinkielen mukaan vuodenvaihteessa 2014/2015
- 13C. Lapsiperheet puolisoitten/vanhempien äidinkielen mukaan vuodenvaihteessa 2014/2015
14. Henkilöt, perheet ja lapset naisen ja miehen kansalaisuuden ja perhetyypin mukaan vuodenvaihteessa 2014/2015
15. Perheet lasten lukumäärän ja perhetyypin mukaan sekä lapset lukumäärän ja iän mukaan osa-alueittain vuodenvaihteessa 2014/2015
16. Lapsiperheet lasten lukumäärän ja perhetyypin mukaan sekä lapset lasten lukumäärän ja iän mukaan osa-alueittain vuodenvaihteessa 2014/2015
17. Lapset perhetyypin ja lasten iän mukaan osa-alueittain vuodenvaihteessa 2014/2015

Solmitut avioliitot

18. Solmitut avioliitot naisen iän ja avioliiton järjestysluvun mukaan 2014
19. Solmitut avioliitot naisen ja miehen iän mukaan 2014
- 20A. Solmitut avioliitot naisen ja miehen kansalaisuuden mukaan 2014
- 20B. Solmitut avioliitot naisen ja miehen äidinkielen mukaan 2014

Avioerot

- 21A. Avioerot naisen iän ja avioliiton järjestysluvun mukaan 2014
- 21B. Avioerot miehen iän ja avioliiton järjestysluvun mukaan 2014
22. Avioerot naisen ja miehen iän mukaan 2014
23. Avioerot naisen ja miehen kansalaisuuden mukaan 2014

Syntyneet

- 24A. Elävänä syntyneet äidinkielen, sukupuolen, äidin iän (5-v.) ja avioisuuden mukaan 2014
- 24B. Elävänä syntyneet äidin iän (5-v.) ja äidin äidinkielen mukaan 2014
- 24C. Elävänä syntyneet äidin kansalaisuuden ja äidin iän (5-v.) mukaan 2014
25. Elävänä syntyneet sukupuolen, äidin iän (5-v.), äidinkielen ja avioisuuden mukaan osa-alueittain 2014

Kuolleet

26. Kuolleet iän (1-v.), sukupuolen ja äidinkielen mukaan 2014
- 27A. Kuolleet iän (5-v.), sukupuolen, äidinkielen ja siviilisäädyn mukaan 2014
- 27B. Kuolleet kansalaisuuden ja iän mukaan 2014
- 27C. Kuolleet äidinkielen ja iän mukaan 2014
28. Kuolleet siviilisäädyn, sukupuolen ja iän mukaan osa-alueittain 2014

Muuttaneet

29. Helsingin sisäinen muuttoliike tulo/lähtöalueen mukaan osa-alueittain 2014
30. Helsingin sisäinen muuttoliike muuttajien iän ja sukupuolen mukaan peruspiireittäin 2014
31. Helsingin muuttoliike (sisäinen + ulkoinen) muuttajien iän mukaan osa-alueittain 2014
- 32A. Helsinkiin muuttaneet iän (1-v.), sukupuolen ja äidinkielen mukaan 2014
- 32B. Helsingistä muuttaneet iän (1-v.), sukupuolen ja äidinkielen mukaan 2014
- 32C. Nettomuutto iän (1-v.), sukupuolen ja äidinkielen mukaan 2014
33. Helsinkiin ja Helsingistä muuttaneet sekä nettomuutto iän (5-v.), äidinkielen, siviilisäädyn ja sukupuolen mukaan 2014
34. Helsinkiin ja Helsingistä muuttaneet sekä nettomuutto lähtö/tuloalueen, iän (5-v.) ja sukupuolen mukaan 2014
35. Helsinkiin ja Helsingistä muuttaneet sekä nettomuutto iän ja sukupuolen mukaan osa-alueittain 2014
36. Helsinkiin ja Helsingistä muuttaneet sekä nettomuutto iän ja äidinkielen mukaan peruspiireittäin 2014
37. Helsinkiin ja Helsingistä muuttaneet sekä nettomuutto lähtö/tuloalueen mukaan peruspiireittäin 2014
38. Helsinkiin ja Helsingistä muuttaneet ruotsinkieliset sekä nettomuutto lähtö/tuloalueen mukaan suurpiireittäin 2014
39. Helsinkiin ja Helsingistä muuttaneet muun kuin suomen- tai ruotsinkieliset sekä nettomuutto lähtö/tuloalueen mukaan suurpiireittäin 2014
40. Ulkomailta Helsinkiin ja Helsingistä ulkomaille muuttaneet sekä nettomuutto kansalaisuuden ja iän mukaan 2014
41. Suomesta Helsinkiin ja Helsingistä Suomeen muuttaneet ulkomaan kansalaiset sekä nettomuutto kansalaisuuden ja iän mukaan 2014
42. Ulkomailta Helsinkiin ja Helsingistä ulkomaille muuttaneet sekä nettomuutto muuttomaan ja kansalaisuuden mukaan 2014

Suomen kansalaisuuden saaneet

43. Suomen kansalaisuuden saaneet iän ja äidinkielen mukaan 2014
44. Suomen kansalaisuuden saaneet aikaisemman kansalaisuuden ja iän mukaan 2014

TAULUSTO

1. Väestö vuodenvaihteissa 2004/2005–2014/2015 sekä väkiluvun muutos piireittäin ja osa-alueittain
2. Väestö iän mukaan piireittäin ja osa-alueittain vuodenvaihteessa 2014/2015 sekä muutos vuonna 2014
3. Ulkomaalaistaustainen väestö sukupuolen ja kansalaisuuden/syntymämaan mukaan vuodenvaihteessa 2014/2015
4. Väestö äidinkielen ja iän mukaan vuodenvaihteessa 2014/2015
5. Väestönmuutokset piireittäin ja osa-alueittain 2014

Taulu 1. Väestö vuodenvaihteissa 2004/2005–2014/2015 sekä väkiluvun muutos piireittäin ja osa-alueittain

Alue	2005	2006	2007	2008	2009	2010	2011	2012	2013	2014	2015
Koko Helsinki	559 046	560 905	564 521	568 531	576 632	583 350	588 549	595 384	603 968	612 664	620 715
1 Eteläinen suurpiiri	96 030	96 034	96 906	97 313	98 058	99 683	100 664	101 586	104 054	106 201	108 210
101 Vironniemi	11 242	11 167	11 436	11 514	11 626	11 671	11 938	11 948	12 111	12 218	12 269
010 Kruununhaka	6 688	6 684	6 805	6 763	6 873	6 872	7 046	7 037	7 106	7 202	7 202
020 Kluuvi	387	398	389	402	376	424	439	443	514	562	621
080 Katajanokka	4 167	4 085	4 242	4 349	4 377	4 375	4 453	4 468	4 491	4 454	4 446
102 Ullanlinna	22 486	22 306	22 435	22 371	22 624	23 050	23 360	23 572	24 002	23 997	24 045
030 Kaartinkaupunki	881	863	862	886	898	972	975	987	999	988	985
050 Punavuori	8 414	8 218	8 314	8 231	8 339	8 440	8 520	8 678	8 899	8 973	9 057
060 Eira	1 081	1 047	1 033	989	993	1 019	1 078	1 077	1 083	1 098	1 077
070 Ullanlinna	10 040	10 154	10 180	10 214	10 154	10 291	10 502	10 483	10 586	10 489	10 543
090 Kaivopuisto	467	461	452	451	450	446	432	455	462	474	489
204 Hernesaari	762	737	790	802	991	1 081	1 072	1 096	1 220	1 191	1 111
520 Suomenlinna	841	826	804	798	799	801	781	796	753	783	782
531 Länsisaaret	-	-	-	-	-	-	-	-	-	1	1
103 Kampinmalmi	28 972	28 905	29 104	29 455	29 722	30 394	30 300	30 450	31 534	33 006	34 625
040 Kamppi	10 397	10 359	10 598	10 867	10 970	11 327	11 429	11 218	11 269	11 395	11 545
130 Etu-Töölö	12 950	12 916	12 927	13 129	13 335	13 649	13 498	13 873	14 147	14 124	14 203
201 Ruoholahti	3 300	3 298	3 241	3 204	3 150	3 126	3 092	3 059	3 004	3 026	3 003
202 Lapinlahti	7	20	42	11	28	28	28	28	28	28	29
203 Jätkäsaari	2 318	2 312	2 296	2 244	2 239	2 264	2 253	2 272	3 086	4 433	5 845
104 Taka-Töölö	14 365	14 361	14 379	14 329	14 380	14 502	14 654	14 827	15 002	15 048	14 965
140 Taka-Töölö	14 365	14 361	14 379	14 329	14 380	14 502	14 654	14 827	15 002	15 048	14 965
105 Lauttasaari	18 965	19 295	19 552	19 644	19 706	20 066	20 412	20 789	21 405	21 932	22 306
310 Lauttasaari (vuoteen 2012)	18 965	19 295	19 552	19 644	19 706	20 066	20 412	20 789	.	.	.
311 Kotkavuori	7 718	7 854	7 946
312 Vattuniemi	6 798	7 118	7 398
313 Myllykallio	6 889	6 960	6 962
314 Koivusaari	-	-	-
2 Läntinen suurpiiri	98 545	98 748	99 274	99 645	100 695	101 328	101 807	103 699	104 082	104 955	106 287
201 Reijola	15 090	15 246	15 373	15 425	15 670	15 702	15 795	15 967	17 015	16 982	17 208
150 Meilahti	6 657	6 697	6 709	6 738	6 848	6 858	6 896	6 968	5 013	5 023	5 062
160 Ruskeasuo (vuoteen 2012)	6 652	6 763	6 894	6 922	7 027	7 023	7 049	7 123	.	.	.
161 Vanha Ruskeasuo	2 792	2 803	2 911
162 Pikku Huopalahti	7 350	7 270	7 319
180 Laakso	1 781	1 786	1 770	1 765	1 795	1 821	1 850	1 876	1 860	1 886	1 916
202 Munkkiniemi	16 999	17 004	17 020	16 942	17 082	17 328	17 348	17 412	17 334	17 522	17 624
301 Vanha Munkkiniemi	8 322	8 328	8 327	8 225	8 244	8 438	8 494	8 504	8 446	8 469	8 507
302 Kuusisaari	455	473	532	558	560	538	544	563	545	538	558
303 Lehtisaari	1 135	1 160	1 179	1 148	1 144	1 155	1 174	1 160	1 148	1 125	1 138
304 Munkkivuori	4 607	4 616	4 573	4 615	4 698	4 753	4 701	4 771	4 751	4 915	4 949
305 Niemenmäki	1 254	1 238	1 224	1 230	1 261	1 264	1 280	1 276	1 307	1 317	1 317
306 Talinranta	1 226	1 189	1 185	1 166	1 175	1 180	1 155	1 138	1 137	1 158	1 155
203 Haaga	25 435	25 424	25 672	25 705	25 807	25 908	26 433	26 806	25 758	26 126	26 539
291 Etelä-Haaga	12 035	12 050	12 127	12 127	12 138	12 191	12 312	12 385	11 261	11 548	11 740
292 Kivihaka	845	836	820	811	821	821	811	852	881	887	875
293 Pohjois-Haaga	8 466	8 537	8 691	8 689	8 694	8 724	9 075	9 333	9 197	9 273	9 469
294 Lassila	4 089	4 001	4 034	4 078	4 154	4 172	4 235	4 236	4 419	4 418	4 455
204 Pitäjänmäki	14 894	14 967	14 895	15 159	15 334	15 465	15 502	16 565	17 064	17 406	17 696
320 Konala	4 761	4 775	4 771	4 809	4 859	4 838	4 862	5 529	5 835	6 086	6 134
461 Pajamäki	1 823	1 807	1 809	1 802	1 841	1 846	1 853	1 843	1 862	1 820	1 830
462 Tali	1 075	1 078	1 070	1 078	1 105	1 111	1 103	1 099	1 090	1 084	1 106
463 Reimarla	4 512	4 575	4 548	4 698	4 645	4 711	4 714	4 770	4 826	4 782	4 944
464 Marttila	379	367	362	357	362	361	353	339	346	321	323
465 Pitäjänmäen yritysalue	2 344	2 365	2 335	2 415	2 522	2 598	2 617	2 985	3 105	3 313	3 359
205 Kaarela	26 127	26 107	26 314	26 414	26 802	26 925	26 729	26 949	26 911	26 919	27 220
331 Kannelmäki	12 509	12 488	12 365	12 505	12 770	12 851	12 693	12 913	12 958	13 031	13 157
332 Maununneva	2 448	2 454	2 486	2 501	2 496	2 562	2 553	2 568	2 566	2 567	2 655
333 Malminkartano	8 290	8 294	8 536	8 538	8 640	8 600	8 597	8 613	8 574	8 495	8 537
334 Hakuninmaa	2 880	2 871	2 927	2 769	2 793	2 812	2 788	2 753	2 708	2 719	2 769
335 Kuninkaantammi	.	.	.	101	103	100	98	102	105	107	102
336 Honkasuo	-	-	-

Alue	2005	2006	2007	2008	2009	2010	2011	2012	2013	2014
Koko Helsinki	1 859	3 616	4 010	8 101	6 718	5 199	6 835	8 584	8 696	8 051
1 Eteläinen suurpiiri	4	872	407	745	1 625	981	922	2 468	2 147	2 009
101 Vironniemi	-75	269	78	112	45	267	10	163	107	51
010 Kruununhaka	-4	121	-42	110	-1	174	-9	69	96	0
020 Kluuvi	11	-9	13	-26	48	15	4	71	48	59
080 Katajanokka	-82	157	107	28	-2	78	15	23	-37	-8
102 Ullanlinna	-180	129	-64	253	426	310	212	430	-5	48
030 Kaartinkaupunki	-18	-1	24	12	74	3	12	12	-11	-3
050 Punavuori	-196	96	-83	108	101	80	158	221	74	84
060 Eira	-34	-14	-44	4	26	59	-1	6	15	-21
070 Ullanlinna	114	26	34	-60	137	211	-19	103	-97	54
090 Kaivopuisto	-6	-9	-1	-1	-4	-14	23	7	12	15
204 Hernesaari	-25	53	12	189	90	-9	24	124	-29	-80
520 Suomenlinna	-15	-22	-6	1	2	-20	15	-43	30	-1
531 Länsisaaret	-	-	-	-	-	-	-	-	-	0
103 Kampinmalmi	-67	199	351	267	672	-94	150	1 084	1 472	1 619
040 Kamppi	-38	239	269	103	357	102	-211	51	126	150
130 Etu-Töölö	-34	11	202	206	314	-151	375	274	-23	79
201 Ruoholahti	-2	-57	-37	-54	-24	-34	-33	-55	22	-23
202 Lapinlahti	13	22	-31	17	0	0	0	0	0	1
203 Jätkäsaari	-6	-16	-52	-5	25	-11	19	814	1 347	1 412
104 Taka-Töölö	-4	18	-50	51	122	152	173	175	46	-83
140 Taka-Töölö	-4	18	-50	51	122	152	173	175	46	-83
105 Lauttasaari	330	257	92	62	360	346	377	616	527	374
310 Lauttasaari (vuoteen 2012)	330	257	92	62	360	346	377	.	.	.
311 Kotkavuori	136	92
312 Vattuniemi	320	280
313 Myllykallio	71	2
314 Koivusaari	-	-
2 Läntinen suurpiiri	203	526	371	1 050	633	479	1 892	383	873	1 332
201 Reijola	156	127	52	245	32	93	172	1 048	-33	226
150 Meilahti	40	12	29	110	10	38	72	-1 955	10	39
160 Ruskeasuo (vuoteen 2012)	111	131	28	105	-4	26	74	.	.	.
161 Vanha Ruskeasuo	11	108
162 Pikku Huopalahti	-80	49
180 Laakso	5	-16	-5	30	26	29	26	-16	26	30
202 Munkkiniemi	5	16	-78	140	246	20	64	-78	188	102
301 Vanha Munkkiniemi	6	-1	-102	19	194	56	10	-58	23	38
302 Kuusisaari	18	59	26	2	-22	6	19	-18	-7	20
303 Lehtisaari	25	19	-31	-4	11	19	-14	-12	-23	13
304 Munkkivuori	9	-43	42	83	55	-52	70	-20	164	34
305 Niemenmäki	-16	-14	6	31	3	16	-4	31	10	0
306 Talinranta	-37	-4	-19	9	5	-25	-17	-1	21	-3
203 Haaga	-11	248	33	102	101	525	373	-1 048	368	413
291 Etelä-Haaga	15	77	0	11	53	121	73	-1 124	287	192
292 Kivihaka	-9	-16	-9	10	0	-10	41	29	6	-12
293 Pohjois-Haaga	71	154	-2	5	30	351	258	-136	76	196
294 Lassila	-88	33	44	76	18	63	1	183	-1	37
204 Pitäjänmäki	73	-72	264	175	131	37	1 063	499	342	290
320 Konala	14	-4	38	50	-21	24	667	306	251	48
461 Pajamäki	-16	2	-7	39	5	7	-10	19	-42	10
462 Tali	3	-8	8	27	6	-8	-4	-9	-6	22
463 Reimarla	63	-27	150	-53	66	3	56	56	-44	162
464 Marttila	-12	-5	-5	5	-1	-8	-14	7	-25	2
465 Pitäjänmäen yritysalue	21	-30	80	107	76	19	368	120	208	46
205 Kaarela	-20	207	100	388	123	-196	220	-38	8	301
331 Kannelmäki	-21	-123	140	265	81	-158	220	45	73	126
332 Maununneva	6	32	15	-5	66	-9	15	-2	1	88
333 Malminkartano	4	242	2	102	-40	-3	16	-39	-79	42
334 Hakuninmaa	-9	56	-158	24	19	-24	-35	-45	11	50
335 Kuninkaantammi	.	.	.	2	-3	-2	4	3	2	-5
336 Honkasuo	-	-

Taulu 1. Väestö vuodenvaihteissa 2004/2005–2014/2015 sekä väkiluvun muutos piireittäin ja osa-alueittain

Alue	2005	2006	2007	2008	2009	2010	2011	2012	2013	2014	2015
3 Keskinen suurpiiri	73 030	73 739	74 180	75 223	76 677	78 561	80 268	82 000	84 668	87 022	88 651
301 Kallio	24 865	24 807	24 865	25 083	25 376	25 606	25 919	26 300	27 051	27 674	28 334
100 Sörnäinen (vuoteen 2012)	6 987	6 951	6 948	6 969	7 038	7 103	7 109	7 270	.	.	.
101 Vilhonvuori	7 353	7 342	7 391
102 Kalasatama	598	1 141	1 580
103 Sompasaari
104 Hanasaari
111 Siltasaari	2 266	2 276	2 266	2 297	2 286	2 235	2 293	2 347	2 346	2 378	2 431
112 Linjat	8 870	8 860	8 922	8 957	9 183	9 335	9 539	9 517	9 675	9 702	9 760
113 Torckelinmäki	6 742	6 720	6 729	6 860	6 869	6 933	6 978	7 166	7 079	7 111	7 172
302 Alppiharju	11 481	11 499	11 522	11 497	11 596	11 731	11 687	11 818	11 916	12 030	11 727
121 Harju	7 237	7 230	7 259	7 221	7 335	7 393	7 372	7 439	7 471	7 576	7 392
122 Alppila	4 244	4 269	4 263	4 276	4 261	4 338	4 315	4 379	4 445	4 454	4 335
303 Vallila	10 716	10 662	10 653	10 822	11 356	12 306	12 586	13 239	13 514	14 419	15 123
210 Hermanninmäki	3 386	3 489	3 501	3 580	3 825	4 533	4 665	5 124	.	.	.
211 Hermanninmäki	5 292	5 617	5 858
212 Hermanninranta
213 Kyläsaari	36	213	306
220 Vallila	7 330	7 173	7 152	7 242	7 531	7 773	7 921	8 115	8 186	8 589	8 959
304 Pasila	8 078	8 338	8 213	8 276	8 376	8 484	8 601	8 588	8 866	9 184	9 182
171 Länsi-Pasila	4 414	4 381	4 308	4 308	4 368	4 485	4 558	4 630	4 826	5 107	5 105
172 Pohjois-Pasila
173 Itä-Pasila	3 534	3 816	3 771	3 833	3 868	3 863	3 904	3 816	3 908	3 946	3 944
174 Keski-Pasila	130	141	134	135	140	136	139	142	132	131	133
305 Vanhakaupunki	17 890	18 433	18 927	19 545	19 973	20 434	21 475	22 055	23 321	23 715	24 285
231 Toukola	3 177	3 821	4 278	4 411	4 426	4 433	4 403	4 440	4 440	4 484	4 493
232 Arabianranta	.	.	.	3 190	3 547	4 201	4 906	5 342	6 086	6 340	6 648
240 Kumpula	3 681	3 715	3 757	3 817	3 829	3 737	3 883	3 891	3 924	4 033	3 941
250 Käpylä	7 563	7 574	7 599	7 670	7 650	7 534	7 643	7 696	7 765	7 715	8 089
260 Koskela	3 238	3 091	3 072	3 261	3 304	3 307	3 295	3 325	3 312	3 344	3 325
270 Vanhakaupunki	231	232	221	196	217	222	345	361	794	799	789
4 Pohjoinen suurpiiri	41 035	40 957	40 884	40 806	41 058	41 164	41 221	41 306	41 518	41 797	42 218
401 Maunula	8 571	8 550	8 555	8 506	8 579	8 584	8 648	8 661	8 500	8 523	8 777
281 Pirkkola	528	518	509	497	498	482	491	472	472	474	470
282 Maunula	7 034	7 023	7 036	6 980	7 047	7 044	7 062	7 102	6 942	6 974	7 228
283 Metsälä	1 005	1 005	1 006	1 027	1 033	1 057	1 093	1 084	1 086	1 075	1 079
286 Maunulanpuisto	4	4	4	2	1	1	2	3	.	.	.
402 Länsi-Pakila	6 464	6 535	6 556	6 490	6 588	6 587	6 623	6 729	6 867	6 874	6 945
341 Länsi-Pakila	6 464	6 535	6 556	6 490	6 588	6 587	6 623	6 729	6 867	6 874	6 945
403 Tuomarinkylä	8 777	8 690	8 571	8 552	8 564	8 585	8 587	8 521	8 623	8 678	8 649
351 Paloheinä	6 035	6 000	5 942	5 958	5 936	5 979	6 028	5 967	5 935	5 961	5 905
352 Torpparinmäki	2 721	2 672	2 616	2 579	2 612	2 590	2 543	2 539	2 680	2 709	2 735
354 Haltiala	21	18	13	15	16	16	16	15	8	8	9
404 Oulunkylä	13 656	13 620	13 639	13 640	13 606	13 634	13 637	13 675	13 800	14 042	14 118
284 Patola	9 396	9 326	9 327	9 337	9 334	9 413	9 443	9 425	9 525	9 785	9 871
285 Veräjämäki	2 849	2 862	2 869	2 864	2 846	2 848	2 807	2 837	2 854	2 855	2 853
287 Veräjäläakso	1 411	1 432	1 443	1 439	1 426	1 373	1 387	1 413	1 421	1 402	1 394
405 Itä-Pakila	3 567	3 562	3 563	3 618	3 721	3 774	3 726	3 720	3 728	3 680	3 729
342 Itä-Pakila	3 365	3 372	3 381	3 431	3 480	3 504	3 442	3 439	3 454	3 401	3 439
353 Tuomarinkartano	202	190	182	187	241	270	284	281	274	279	290
5 Koillinen suurpiiri	88 184	88 706	89 396	90 422	91 390	92 690	93 844	95 006	95 481	96 857	97 543
501 Latokartano	16 340	17 160	18 108	19 037	20 138	21 149	21 633	22 518	23 232	23 947	24 418
361 Viikinranta	238	428	540	694	837	1 054	1 070	1 083	1 245	1 230	1 268
362 Latokartano	4 353	4 826	5 416	6 171	7 103	7 921	8 049	8 491	8 886	9 172	9 303
363 Viikin tiedepuisto	677	687	754	757	735	762	926	1 110	1 233	1 200	1 284
364 Viikinmäki	1 071	1 321	1 311	1 290	1 301	1 296	1 509	1 727	1 754	2 106	2 361
383 Pihlajamäki	7 243	7 158	7 352	7 443	7 484	7 492	7 440	7 389	7 406	7 550	7 558
386 Pihlajisto	2 758	2 740	2 735	2 682	2 678	2 624	2 639	2 718	2 708	2 689	2 644
502 Pukinmäki	8 450	8 422	8 326	8 327	8 278	8 292	8 273	8 257	8 139	8 265	8 260
370 Pukinmäki	8 450	8 422	8 326	8 327	8 278	8 292	8 273	8 257	8 139	8 265	8 260
503 Malmi	28 028	27 918	27 774	27 839	27 668	27 947	28 289	28 631	28 781	28 799	28 986
381 Ylä-Malmi	7 027	6 895	6 828	6 791	6 615	6 642	6 525	6 577	6 623	6 522	6 557
382 Ala-Malmi	4 970	4 905	4 916	4 911	4 901	4 878	5 290	5 520	5 678	5 873	5 885
384 Tattariharju	6	5	5	5	5	5	5	4	5	5	2
385 Malmin lentokenttä	2 559	2 573	2 535	2 480	2 451	2 420	2 412	2 394	2 337	2 345	2 374
391 Tapaninvainio	7 992	8 034	8 010	8 015	7 982	7 931	7 956	7 956	7 945	7 936	8 030
392 Tapanila	5 474	5 506	5 480	5 637	5 714	6 071	6 101	6 180	6 193	6 118	6 138
504 Suutarila	11 413	11 330	11 224	11 151	11 205	11 304	11 208	11 154	11 093	11 122	11 284
401 Siltämäki	6 511	6 509	6 488	6 417	6 475	6 595	6 552	6 533	7 687	7 754	7 871
403 Töyrynummi	4 902	4 821	4 736	4 734	4 730	4 709	4 656	4 621	3 406	3 368	3 413

Alue	2005	2006	2007	2008	2009	2010	2011	2012	2013	2014
3 Keskinen suurpiiri	709	441	1 043	1 454	1 884	1 707	1 732	2 668	2 354	1 629
301 Kallio	-58	58	218	293	230	313	381	751	623	660
100 Sörnäinen (vuoteen 2012)	-36	-3	21	69	65	6	161	.	.	.
101 Vilhonvuori	-11	49
102 Kalasatama	543	439
103 Sompasaari
104 Hanasaari
111 Siltasaari	10	-10	31	-11	-51	58	54	-1	32	53
112 Linjat	-10	62	35	226	152	204	-22	158	27	58
113 Torkkelinmäki	-22	9	131	9	64	45	188	-87	32	61
302 Alppiharju	18	23	-25	99	135	-44	131	98	114	-303
121 Harju	-7	29	-38	114	58	-21	67	32	105	-184
122 Alppila	25	-6	13	-15	77	-23	64	66	9	-119
303 Vallila	-54	-9	169	534	950	280	653	275	905	704
210 Hermanninmäki (vuoteen 2012)	103	12	79	245	708	132	459	.	.	.
211 Hermanninmäki	325	241
212 Hermanninranta
213 Kyläsaari	177	93
220 Vallila	-157	-21	90	289	242	148	194	71	403	370
304 Pasila	260	-125	63	100	108	117	-13	278	318	-2
171 Länsi-Pasila	-33	-73	0	60	117	73	72	196	281	-2
172 Pohjois-Pasila
173 Itä-Pasila	282	-45	62	35	-5	41	-88	92	38	-2
174 Keski-Pasila	11	-7	1	5	-4	3	3	-10	-1	2
305 Vanhakaupunki	543	494	618	428	461	1 041	580	1 266	394	570
231 Toukola	644	457	-2 867	15	7	-30	37	0	44	9
232 Arabianranta	.	.	.	357	654	705	436	744	254	308
240 Kumpula	34	42	60	12	-92	146	8	33	109	-92
250 Käpylä	11	25	71	-20	-116	109	53	69	-50	374
260 Koskela	-147	-19	189	43	3	-12	30	-13	32	-19
270 Vanhakaupunki	1	-11	-25	21	5	123	16	433	5	-10
4 Pohjoinen suurpiiri	-78	-73	-78	252	106	57	85	212	279	421
401 Maunula	-21	5	-49	73	5	64	13	-161	23	254
281 Pirkkola	-10	-9	-12	1	-16	9	-19	0	2	-4
282 Maunula	-11	13	-56	67	-3	18	40	-160	32	254
283 Metsälä	0	1	21	6	24	36	-9	2	-11	4
286 Maunulanpuisto	0	0	-2	-1	0	1	1	.	.	.
402 Länsi-Pakila	71	21	-66	98	-1	36	106	138	7	71
341 Länsi-Pakila	71	21	-66	98	-1	36	106	138	7	71
403 Tuomarinkylä	-87	-119	-19	12	21	2	-66	102	55	-29
351 Paloheinä	-35	-58	16	-22	43	49	-61	-32	26	-56
352 Torpparinmäki	-49	-56	-37	33	-22	-47	-4	141	29	26
354 Haltiala	-3	-5	2	1	0	0	-1	-7	0	1
404 Oulunkylä	-36	19	1	-34	28	3	38	125	242	76
284 Patola	-70	1	10	-3	79	30	-18	100	260	86
285 Veräjämäki	13	7	-5	-18	2	-41	30	17	1	-2
287 Veräjäläakso	21	11	-4	-13	-53	14	26	8	-19	-8
405 Itä-Pakila	-5	1	55	103	53	-48	-6	8	-48	49
342 Itä-Pakila	7	9	50	49	24	-62	-3	15	-53	38
353 Tuomarinkartano	-12	-8	5	54	29	14	-3	-7	5	11
5 Koillinen suurpiiri	522	690	1 026	968	1 300	1 154	1 162	475	1 376	686
501 Latokartano	820	948	929	1 101	1 011	484	885	714	715	471
361 Viikinkanta	190	112	154	143	217	16	13	162	-15	38
362 Latokartano	473	590	755	932	818	128	442	395	286	131
363 Viikin tiedepuisto	10	67	3	-22	27	164	184	123	-33	84
364 Viikinmäki	250	-10	-21	11	-5	213	218	27	352	255
383 Pihlajamäki	-85	194	91	41	8	-52	-51	17	144	8
386 Pihlajisto	-18	-5	-53	-4	-54	15	79	-10	-19	-45
502 Pukinmäki	-28	-96	1	-49	14	-19	-16	-118	126	-5
370 Pukinmäki	-28	-96	1	-49	14	-19	-16	-118	126	-5
503 Malmi	-110	-144	65	-171	279	342	342	150	18	187
381 Ylä-Malmi	-132	-67	-37	-176	27	-117	52	46	-101	35
382 Ala-Malmi	-65	11	-5	-10	-23	412	230	158	195	12
384 Tattariharju	-1	0	0	0	0	0	-1	1	0	-3
385 Malmin lentokenttä	14	-38	-55	-29	-31	-8	-18	-57	8	29
391 Tapaninvainio	42	-24	5	-33	-51	25	0	-11	-9	94
392 Tapanila	32	-26	157	77	357	30	79	13	-75	20
504 Suutarila	-83	-106	-73	54	99	-96	-54	-61	29	162
401 Siltämäki	-2	-21	-71	58	120	-43	-19	1 154	67	117
403 Töyrynummi	-81	-85	-2	-4	-21	-53	-35	-1 215	-38	45

Taulu 1. Väestö vuodenvaihteissa 2004/2005–2014/2015 sekä väkiluvun muutos piireittäin ja osa-alueittain

Alue	2005	2006	2007	2008	2009	2010	2011	2012	2013	2014	2015
505 Puistola	18 472	18 376	18 375	18 379	18 425	18 372	18 658	18 672	18 724	19 070	19 312
402 Tapulikaupunki	8 582	8 478	8 528	8 539	8 592	8 564	8 584	8 615	8 565	8 621	8 491
411 Puistola	6 811	6 828	6 768	6 777	6 752	6 735	6 689	6 672	6 693	6 647	6 741
412 Heikinlaakso	3 009	3 003	3 016	3 004	3 026	3 021	3 021	2 959	2 979	3 023	3 019
413 Tattarisuo	70	67	63	59	55	52	364	426	14	17	13
415 Alppikylä	473	762	1 048
506 Jakomäki	5 481	5 500	5 589	5 689	5 676	5 626	5 783	5 774	5 512	5 654	5 283
414 Jakomäki	5 481	5 500	5 589	5 689	5 676	5 626	5 783	5 774	5 512	5 654	5 283
6 Kaakkoinen suurpiiri	46 610	46 304	46 109	46 108	46 230	46 666	47 028	47 565	48 153	48 608	48 971
601 Kulosaari	3 791	3 777	3 776	3 771	3 735	3 770	3 771	3 752	3 828	3 824	3 853
190 Mustikkamaa-Korkeas.	21	22	23	23	19	19	19	20	19	17	20
420 Kulosaari	3 770	3 755	3 753	3 748	3 716	3 751	3 752	3 732	3 809	3 807	3 833
602 Herttoniemi	26 333	26 150	26 069	26 042	26 130	26 423	26 639	26 849	27 317	27 814	28 126
431 Länsi-Herttoniemi	8 348	8 182	8 139	8 076	8 057	8 016	8 037	8 078	8 436	8 532	8 626
432 Roihuvuori	7 461	7 488	7 499	7 418	7 427	7 570	7 655	7 695	7 765	7 738	7 714
433 Herttoniemen yritysalue	55	54	39	30	27	39	39	43	47	415	608
434 Herttoniemenranta	8 286	8 251	8 176	8 287	8 412	8 598	8 703	8 812	8 846	8 841	8 930
440 Tammisalo	2 183	2 175	2 216	2 231	2 207	2 200	2 205	2 221	2 223	2 288	2 248
603 Laajasalo	16 486	16 377	16 264	16 295	16 365	16 473	16 618	16 964	17 008	16 970	16 992
480 Vartiosaari	31	29	28	25	23	24	23	23	24	23	24
491 Yliskylä	10 905	10 794	10 750	10 738	10 732	10 814	11 007	11 297	11 378	11 330	11 376
492 Jollas	2 932	2 921	2 936	3 000	3 064	3 066	3 059	3 097	3 062	3 100	3 103
493 Tullisaari	7	7	7	9	9	10	8	8	14	15	12
494 Kruunuvuorenranta	347	354	354	352	366	378	374	369	357	363	367
495 Hevossalmi	1 730	1 758	1 758	1 738	1 733	1 693	1 667	1 670	1 690	1 684	1 674
500 Villinki	6	8	9	7	9	7	8	8	8	3	3
510 Santahamina	507	488	404	409	411	465	456	482	473	450	431
532 Itäsaaret	21	18	18	17	18	16	16	10	2	2	2
7 Itäinen suurpiiri	98 711	99 507	100 589	101 648	102 674	103 227	103 373	103 816	105 781	106 605	107 957
701 Vartiokylä	21 214	21 187	21 265	21 063	21 322	21 363	21 303	21 282	21 606	21 945	22 098
451 Vartioharju	5 881	5 905	5 978	5 937	5 978	6 074	6 017	6 015	6 025	5 970	5 933
452 Puotila	4 742	4 750	4 839	4 835	4 867	4 851	4 936	4 844	4 930	5 080	5 166
453 Puotinharju	3 778	3 752	3 722	3 661	3 629	3 622	3 594	3 684	4 045	4 145	4 223
455 Marjaniemi	1 964	1 973	1 977	1 970	1 986	1 970	1 961	1 957	1 989	1 990	2 003
456 Roihupelto	16	18	25	17	19	25	29	22	20	19	25
457 Itäkeskus	4 833	4 789	4 724	4 643	4 843	4 821	4 766	4 760	4 597	4 741	4 748
702 Myllypuro	9 189	9 109	8 975	9 181	9 303	9 613	9 679	9 744	10 597	10 705	11 385
454 Myllypuro	9 189	9 109	8 975	9 181	9 303	9 613	9 679	9 744	10 597	10 705	11 385
703 Mellunkylä	36 360	36 255	36 361	36 394	36 347	36 425	36 600	36 847	36 887	37 123	37 363
471 Kontula	13 066	13 172	13 229	13 276	13 254	13 274	13 246	13 287	13 365	13 396	13 519
472 Vesala	7 476	7 377	7 322	7 258	7 241	7 331	7 299	7 267	7 275	7 449	7 516
473 Mellunmäki	7 987	7 937	7 957	8 046	8 104	8 047	8 247	8 533	8 512	8 571	8 569
474 Kivikko	5 006	5 039	5 081	5 085	5 060	5 075	5 060	5 040	5 035	4 973	5 021
475 Kurkimäki	2 825	2 730	2 772	2 729	2 688	2 698	2 748	2 720	2 700	2 734	2 738
704 Vuosaari	31 948	32 956	33 988	35 010	35 702	35 826	35 791	35 943	36 691	36 832	37 111
541 Keski-Vuosaari	12 568	12 986	13 166	13 415	13 598	13 569	13 535	13 543	13 677	13 608	13 595
542 Nordsjön kartano	22	23	22	6	6	6	3	3	2	1	1
543 Uutela	15	13	13	7	9	6	6	6	6	6	6
544 Meri-Rastila	5 045	5 027	5 125	5 102	5 228	5 224	5 161	5 166	5 261	5 277	5 258
545 Kallahti	7 175	7 127	7 125	6 942	6 985	6 991	6 970	6 992	6 936	6 887	6 919
546 Aurinkolahti	2 831	3 491	4 268	5 288	5 647	5 821	5 890	6 021	6 623	6 869	7 170
547 Rastila	4 292	4 289	4 269	4 250	4 229	4 209	4 226	4 212	4 181	4 165	4 162
548 Niinisaari	-	-	-	-	-	-	-	-	5	19	-
549 Mustavuori	-	-	-	-	-	-	-	-	-	-	-
8 Östersundomin suurpiiri	2 063	2 113	2 116	2 121	2 119	2 094	2 063
801 Östersundom	2 063	2 113	2 116	2 121	2 119	2 094	2 063
550 Östersundom	540	548	546	527	542	538	529
560 Salmenkallio	40	37	37	38	38	40	33
570 Talosaari	58	66	60	62	58	87	62
580 Karhusaari	374	410	415	429	432	406	420
591 Landbo	859	857	865	875	866	841	840
592 Puroniitty	192	195	193	190	183	182	179
Muut	16 901	16 910	17 183	17 366	17 787	17 918	18 228	18 285	18 112	18 525	18 815
Kantakaupunki	165 206	165 746	166 930	168 340	170 718	173 899	176 334	178 784	184 351	188 290	191 783
Esikaupungit	376 939	378 249	380 408	382 825	388 127	391 533	393 987	398 315	401 505	405 849	410 117

Lähde: Tilastokeskus

jatkuu

Alue	2005	2006	2007	2008	2009	2010	2011	2012	2013	2014
505 Puistola	-96	-1	4	46	-53	286	14	52	346	242
402 Tapulikaupunki	-104	50	11	53	-28	20	31	-50	56	-130
411 Puistola	17	-60	9	-25	-17	-46	-17	21	-46	94
412 Heikinlaakso	-6	13	-12	22	-5	0	-62	20	44	-4
413 Tattarisuo	-3	-4	-4	-4	-3	312	62	-412	3	-4
415 Alppikylä	289	286
506 Jakomäki	19	89	100	-13	-50	157	-9	-262	142	-371
414 Jakomäki	19	89	100	-13	-50	157	-9	-262	142	-371
6 Kaakkinen suurpiiri	-306	-195	-1	122	436	362	537	588	455	363
601 Kulosaari	-14	-1	-5	-36	35	1	-19	76	-4	29
190 Mustikkamaa-Korkeas.	1	1	0	-4	0	0	1	-1	-2	3
420 Kulosaari	-15	-2	-5	-32	35	1	-20	77	-2	26
602 Herttoniemi	-183	-81	-27	88	293	216	210	468	497	312
431 Länsi-Herttoniemi	-166	-43	-63	-19	-41	21	41	358	96	94
432 Roihuvuori	27	11	-81	9	143	85	40	70	-27	-24
433 Herttoniemen yritysalue	-1	-15	-9	-3	12	0	4	4	368	193
434 Herttoniemenranta	-35	-75	111	125	186	105	109	34	-5	89
440 Tammisalo	-8	41	15	-24	-7	5	16	2	65	-40
603 Laajasalo	-109	-113	31	70	108	145	346	44	-38	22
480 Vartiosaari	-2	-1	-3	-2	1	-1	0	1	-1	1
491 Yliskylä	-111	-44	-12	-6	82	193	290	81	-48	46
492 Jollas	-11	15	64	64	2	-7	38	-35	38	3
493 Tullisaari	0	0	2	0	1	-2	0	6	1	-3
494 Kruunuvuorenranta	7	0	-2	14	12	-4	-5	-12	6	4
495 Hevossalmi	28	0	-20	-5	-40	-26	3	20	-6	-10
500 Villinki	2	1	-2	2	-2	1	0	0	-5	0
510 Santahamina	-19	-84	5	2	54	-9	26	-9	-23	-19
532 Itäsaaret	-3	0	-1	1	-2	0	-6	-8	0	0
7 Itäinen suurpiiri	796	1 082	1 059	1 026	553	146	443	1 965	824	1 352
701 Vartiokylä	-27	78	-202	259	41	-60	-21	324	339	153
451 Vartioharju	24	73	-41	41	96	-57	-2	10	-55	-37
452 Puotila	8	89	-4	32	-16	85	-92	86	150	86
453 Puotinharju	-26	-30	-61	-32	-7	-28	90	361	100	78
455 Marjaniemi	9	4	-7	16	-16	-9	-4	32	1	13
456 Roihupelto	2	7	-8	2	6	4	-7	-2	-1	6
457 Itäkeskus	-44	-65	-81	200	-22	-55	-6	-163	144	7
702 Myllypuro	-80	-134	206	122	310	66	65	853	108	680
454 Myllypuro	-80	-134	206	122	310	66	65	853	108	680
703 Mellunkylä	-105	106	33	-47	78	175	247	40	236	240
471 Kontula	106	57	47	-22	20	-28	41	78	31	123
472 Vesala	-99	-55	-64	-17	90	-32	-32	8	174	67
473 Mellunmäki	-50	20	89	58	-57	200	286	-21	59	-2
474 Kivikko	33	42	4	-25	15	-15	-20	-5	-62	48
475 Kurkimäki	-95	42	-43	-41	10	50	-28	-20	34	4
704 Vuosaari	1 008	1 032	1 022	692	124	-35	152	748	141	279
541 Keski-Vuosaari	418	180	249	183	-29	-34	8	134	-69	-13
542 Nordsjön kartano	1	-1	-16	0	0	-3	0	-1	-1	0
543 Uutela	-2	0	-6	2	-3	0	0	0	0	0
544 Meri-Rastila	-18	98	-23	126	-4	-63	5	95	16	-19
545 Kallahti	-48	-2	-183	43	6	-21	22	-56	-49	32
546 Aurinkolahti	660	777	1 020	359	174	69	131	602	246	301
547 Rastila	-3	-20	-19	-21	-20	17	-14	-31	-16	-3
548 Niinisaari	-	-	-	-	-	-	-	-	14	-
549 Mustavuori	-	-	-	-	-	-	-	-	-	-
8 Östersundomin suurpiiri	50	3	5	-2	-25	-31
801 Östersundom	50	3	5	-2	-25	-31
550 Östersundom	8	-2	-19	15	-4	-9
560 Salmenkallio	-3	0	1	0	2	-7
570 Talosaari	8	-6	2	-4	29	-25
580 Karhusaari	36	5	14	3	-26	14
591 Landbo	-2	8	10	-9	-25	-1
592 Puroniitty	3	-2	-3	-7	-1	-3
Muut	9	273	183	421	131	310	57	-173	413	290
Kantakaupunki	540	1 184	1 410	2 378	3 181	2 435	2 450	5 567	3 939	3 493
Esikaupungit	1 310	2 159	2 417	5 302	3 406	2 454	4 328	3 190	4 344	4 268

Lähde: Tilastokeskus

Taulu 2. Väestö iän mukaan piireittäin ja osa-alueittain vuodenvaihteessa 2014/2015 sekä muutos vuonna 2014

Suurpiiri Peruspiiri Osa-alue	Väestö vuodenvaihteessa 2014/2015									
	Yht.		ikä, vuotta		7-15		16-64		65+	
		%		%		%		%		%
Koko Helsinki	620 715	100	44 552	7,2	46 450	7,5	428 004	69,0	101 709	16,4
1 Eteläinen suurpiiri	108 210	100	6 985	6,5	5 894	5,4	77 148	71,3	18 183	16,8
101 Vironniemi	12 269	100	792	6,5	791	6,4	8 413	68,6	2 273	18,5
010 Kruunuhaka	7 202	100	464	6,4	425	5,9	5 137	71,3	1 176	16,3
020 Kluuvi	621	100	23	3,7	16	2,6	487	78,4	95	15,3
080 Katajanokka	4 446	100	305	6,9	350	7,9	2 789	62,7	1 002	22,5
102 Ullanlinna	24 045	100	1 448	6,0	1 297	5,4	17 518	72,9	3 782	15,7
030 Kaartinkaupunki	985	100	54	5,5	36	3,7	720	73,1	175	17,8
050 Punavuori	9 057	100	509	5,6	343	3,8	6 948	76,7	1 257	13,9
060 Eira	1 077	100	90	8,4	102	9,5	709	65,8	176	16,3
070 Ullanlinna	10 543	100	627	5,9	633	6,0	7 483	71,0	1 800	17,1
090 Kaivopuisto	489	100	27	5,5	45	9,2	287	58,7	130	26,6
204 Hernesaari	1 111	100	66	5,9	42	3,8	845	76,1	158	14,2
520 Suomenlinna	782	100	75	9,6	96	12,3	525	67,1	86	11,0
103 Kampinmalmi	34 625	100	2 138	6,2	1 796	5,2	25 499	73,6	5 192	15,0
040 Kampi	11 545	100	541	4,7	439	3,8	8 855	76,7	1 710	14,8
130 Etu-Töölö	14 203	100	827	5,8	730	5,1	10 034	70,6	2 612	18,4
201 Ruoholahti	3 003	100	212	7,1	279	9,3	2 183	72,7	329	11,0
203 Jätkäsaari	5 845	100	558	9,5	348	6,0	4 398	75,2	541	9,3
104 Taka-Töölö	14 965	100	776	5,2	602	4,0	10 848	72,5	2 739	18,3
140 Taka-Töölö	14 965	100	776	5,2	602	4,0	10 848	72,5	2 739	18,3
105 Lauttasaari	22 306	100	1 831	8,2	1 408	6,3	14 870	66,7	4 197	18,8
311 Kotkavuori	7 946	100	628	7,9	388	4,9	5 511	69,4	1 419	17,9
312 Vattuniemi	7 398	100	659	8,9	502	6,8	4 640	62,7	1 597	21,6
313 Myllykallio	6 962	100	544	7,8	518	7,4	4 719	67,8	1 181	17,0
2 Läntinen suurpiiri	106 287	100	7 481	7,0	7 547	7,1	73 123	68,8	18 136	17,1
201 Reijola	17 208	100	1 177	6,8	1 217	7,1	12 169	70,7	2 645	15,4
150 Meilahti	5 062	100	286	5,6	238	4,7	3 850	76,1	688	13,6
161 Vanha Ruskeasuo	2 911	100	174	6,0	135	4,6	2 103	72,2	499	17,1
162 Pikku Huopalahti	7 319	100	614	8,4	771	10,5	4 820	65,9	1 114	15,2
180 Laakso	1 916	100	103	5,4	73	3,8	1 396	72,9	344	18,0
202 Munkkiniemi	17 624	100	1 221	6,9	1 401	7,9	11 198	63,5	3 804	21,6
301 Vanha Munkkiniemi	8 507	100	550	6,5	670	7,9	5 102	60,0	2 185	25,7
302 Kuusisaari	558	100	46	8,2	79	14,2	348	62,4	85	15,2
303 Lehtisaari	1 138	100	77	6,8	104	9,1	705	62,0	252	22,1
304 Munkkivuori	4 949	100	370	7,5	354	7,2	3 257	65,8	968	19,6
305 Niemenmäki	1 317	100	89	6,8	92	7,0	918	69,7	218	16,6
306 Talinranta	1 155	100	89	7,7	102	8,8	868	75,2	96	8,3
203 Haaga	26 539	100	1 689	6,4	1 318	5,0	18 498	69,7	5 034	19,0
291 Etelä-Haaga	11 740	100	689	5,9	567	4,8	8 538	72,7	1 946	16,6
292 Kivihaka	875	100	63	7,2	29	3,3	637	72,8	146	16,7
293 Pohjois-Haaga	9 469	100	631	6,7	491	5,2	6 441	68,0	1 906	20,1
294 Lassila	4 455	100	306	6,9	231	5,2	2 882	64,7	1 036	23,3
204 Pitäjänmäki	17 696	100	1 381	7,8	1 351	7,6	12 293	69,5	2 671	15,1
320 Konala	6 134	100	487	7,9	468	7,6	4 333	70,6	846	13,8
461 Pajamäki	1 830	100	101	5,5	78	4,3	1 310	71,6	341	18,6
462 Tali	1 106	100	123	11,1	93	8,4	785	71,0	105	9,5
463 Reimarla	4 944	100	397	8,0	423	8,6	3 254	65,8	870	17,6
464 Marttila	323	100	22	6,8	39	12,1	193	59,8	69	21,4
465 Pitäjänmäen yritysalue	3 359	100	251	7,5	250	7,4	2 418	72,0	440	13,1
205 Kaarela	27 220	100	2 013	7,4	2 260	8,3	18 965	69,7	3 982	14,6
331 Kannelmäki	13 157	100	859	6,5	918	7,0	9 009	68,5	2 371	18,0
332 Maununneva	2 655	100	225	8,5	345	13,0	1 693	63,8	392	14,8
333 Malminkartano	8 537	100	685	8,0	699	8,2	6 341	74,3	812	9,5
334 Hakuninmaa	2 769	100	229	8,3	288	10,4	1 863	67,3	389	14,0
335 Kuninkaantammi	102	100	15	14,7	10	9,8	59	57,8	18	17,6
3 Keskinen suurpiiri	88 651	100	4 991	5,6	3 476	3,9	67 746	76,4	12 438	14,0
301 Kallio	28 334	100	983	3,5	543	1,9	23 044	81,3	3 764	13,3
101 Vilhonvuori	7 391	100	284	3,8	179	2,4	5 753	77,8	1 175	15,9
102 Kalasatama	1 580	100	141	8,9	69	4,4	1 241	78,5	129	8,2
111 Siltasaari	2 431	100	105	4,3	55	2,3	1 921	79,0	350	14,4
112 Linjat	9 760	100	283	2,9	166	1,7	7 831	80,2	1 480	15,2
113 Torkkelinmäki	7 172	100	170	2,4	74	1,0	6 298	87,8	630	8,8
302 Alppiharju	11 727	100	334	2,8	130	1,1	9 745	83,1	1 518	12,9
121 Harju	7 392	100	175	2,4	71	1,0	6 191	83,8	955	12,9
122 Alppila	4 335	100	159	3,7	59	1,4	3 554	82,0	563	13,0

jatkuu

Suurpiiri	Muutos vuonna 2014									
Peruspiiri										
Osa-alue	Yht.	%	0-6	%	7-15	%	16-64	%	65+	%
Koko Helsinki	8 051	1,3	1 108	2,6	703	1,5	3 359	0,8	2 881	2,9
1 Eteläinen suurpiiri	2 009	1,9	278	4,1	308	5,5	883	1,2	540	3,1
101 Vironniemi	51	0,4	27	3,5	20	2,6	-78	-0,9	82	3,7
010 Kruununhaka	0	0,0	22	5,0	13	3,2	-41	-0,8	6	0,5
020 Kluuvi	59	10,5	4	21,1	-1	-5,9	40	8,9	16	20,3
080 Katajanokka	-8	-0,2	1	0,3	8	2,3	-77	-2,7	60	6,4
102 Ullanlinna	48	0,2	14	1,0	37	2,9	-115	-0,7	112	3,1
030 Kaartinkaupunki	-3	-0,3	2	3,8	-3	-7,7	-10	-1,4	8	4,8
050 Punavuori	84	0,9	15	3,0	13	3,9	29	0,4	27	2,2
060 Eira	-21	-1,9	-18	-16,7	10	10,9	-22	-3,0	9	5,4
070 Ullanlinna	54	0,5	5	0,8	23	3,8	-21	-0,3	47	2,7
090 Kaivopuisto	15	3,2	0	0,0	2	4,7	1	0,3	12	10,2
204 Hernesaari	-80	-6,7	8	13,8	-7	-14,3	-85	-9,1	4	2,6
520 Suomenlinna	-1	-0,1	2	2,7	-1	-1,0	-7	-1,3	5	6,2
103 Kampinmalmi	1 619	4,9	214	11,1	144	8,7	1 027	4,2	234	4,7
040 Kamppi	150	1,3	29	5,7	6	1,4	52	0,6	63	3,8
130 Etu-Töölö	79	0,6	-24	-2,8	68	10,3	-21	-0,2	56	2,2
201 Ruoholahti	-23	-0,8	11	5,5	-27	-8,8	-18	-0,8	11	3,5
203 Jätkäsaari	1 412	31,9	198	55,0	97	38,6	1 012	29,9	105	24,1
104 Taka-Töölö	-83	-0,6	-42	-5,1	44	7,9	-85	-0,8	0	0,0
140 Taka-Töölö	-83	-0,6	-42	-5,1	44	7,9	-85	-0,8	0	0,0
105 Lauttasaari	374	1,7	65	3,7	63	4,7	134	0,9	112	2,7
311 Kotkavuori	92	1,2	44	7,5	2	0,5	24	0,4	22	1,6
312 Vattuniemi	280	3,9	40	6,5	34	7,3	130	2,9	76	5,0
313 Myllykallio	2	0,0	-19	-3,4	27	5,5	-20	-0,4	14	1,2
2 Läntinen suurpiiri	1 332	1,3	315	4,4	36	0,5	411	0,6	570	3,2
201 Reijola	226	1,3	45	4,0	14	1,2	78	0,6	89	3,5
150 Meilahti	39	0,8	11	4,0	11	4,8	3	0,1	14	2,1
161 Vanha Ruskeasuo	108	3,9	11	6,7	-11	-7,5	96	4,8	12	2,5
162 Pikku Huopalahti	49	0,7	5	0,8	14	1,8	-43	-0,9	73	7,0
180 Laakso	30	1,6	18	21,2	0	0,0	22	1,6	-10	-2,8
202 Munkkiniemi	102	0,6	52	4,4	-1	-0,1	6	0,1	45	1,2
301 Vanha Munkkiniemi	38	0,4	13	2,4	-2	-0,3	4	0,1	23	1,1
302 Kuusisaari	20	3,7	-3	-6,1	2	2,6	18	5,5	3	3,7
303 Lehtisaari	13	1,2	-1	-1,3	-10	-8,8	-2	-0,3	26	11,5
304 Munkkivuori	34	0,7	33	9,8	10	2,9	-9	-0,3	0	0,0
305 Niemenmäki	0	0,0	4	4,7	2	2,2	-1	-0,1	-5	-2,2
306 Talinranta	-3	-0,3	6	7,2	-3	-2,9	-4	-0,5	-2	-2,0
203 Haaga	413	1,6	101	6,4	21	1,6	228	1,2	63	1,3
291 Etelä-Haaga	192	1,7	11	1,6	20	3,7	147	1,8	14	0,7
292 Kivihaka	-12	-1,4	-1	-1,6	-4	-12,1	-6	-0,9	-1	-0,7
293 Pohjois-Haaga	196	2,1	64	11,3	5	1,0	118	1,9	9	0,5
294 Lassila	37	0,8	27	9,7	0	0,0	-31	-1,1	41	4,1
204 Pitäjänmäki	290	1,7	34	2,5	23	1,7	89	0,7	144	5,7
320 Konala	48	0,8	4	0,8	-9	-1,9	4	0,1	49	6,1
461 Pajamäki	10	0,5	-7	-6,5	1	1,3	15	1,2	1	0,3
462 Tali	22	2,0	7	6,0	-4	-4,1	12	1,6	7	7,1
463 Reimarla	162	3,4	18	4,7	9	2,2	109	3,5	26	3,1
464 Marttila	2	0,6	5	29,4	7	21,9	-12	-5,9	2	3,0
465 Pitäjänmäen yritysalue	46	1,4	7	2,9	19	8,2	-39	-1,6	59	15,5
205 Kaarela	301	1,1	83	4,3	-21	-0,9	10	0,1	229	6,1
331 Kannelmäki	126	1,0	19	2,3	12	1,3	-5	-0,1	100	4,4
332 Maununneva	88	3,4	13	6,1	-7	-2,0	49	3,0	33	9,2
333 Malminkartano	42	0,5	29	4,4	-24	-3,3	-28	-0,4	65	8,7
334 Hakuninmaa	50	1,8	19	9,0	2	0,7	0	0,0	29	8,1
335 Kuninkaantammi	-5	-4,7	3	25,0	-4	-28,6	-6	-9,2	2	12,5
3 Keskinen suurpiiri	1 629	1,9	145	3,0	163	4,9	980	1,5	341	2,8
301 Kallio	660	2,4	78	8,6	43	8,6	403	1,8	136	3,7
101 Vilhonvuori	49	0,7	10	3,6	-12	-6,3	10	0,2	41	3,6
102 Kalasatama	439	38,5	45	46,9	27	64,3	334	36,8	33	34,4
111 Siltasaari	53	2,2	9	9,4	-2	-3,5	26	1,4	20	6,1
112 Linjat	58	0,6	7	2,5	27	19,4	-17	-0,2	41	2,8
113 Torkkelinmäki	61	0,9	7	4,3	3	4,2	50	0,8	1	0,2
302 Alppiharju	-303	-2,5	-38	-10,2	-14	-9,7	-262	-2,6	11	0,7
121 Harju	-184	-2,4	-17	-8,9	-11	-13,4	-148	-2,3	-8	-0,8
122 Alppila	-119	-2,7	-21	-11,7	-3	-4,8	-114	-3,1	19	3,5

Taulu 2. Väestö iän mukaan piireittäin ja osa-alueittain vuodenvaihteessa 2014/2015 sekä muutos vuonna 2014

Suurpiiri	Väestö vuodenvaihteessa 2014/2015										
	Peruspiiri	Yht.		ikä, vuotta		7-15		16-64		65+	
Osa-alue											
303 Vallila		15 123	100	941	6,2	551	3,6	11 862	78,4	1 769	11,7
211 Hermanninmäki		5 858	100	439	7,5	322	5,5	4 276	73,0	821	14,0
213 Kyläsaari		306	100	1	0,3	-	-	305	99,7	-	-
220 Vallila		8 959	100	501	5,6	229	2,6	7 281	81,3	948	10,6
304 Pasila		9 182	100	560	6,1	473	5,2	6 399	69,7	1 750	19,1
171 Länsi-Pasila		5 105	100	299	5,9	276	5,4	3 518	68,9	1 012	19,8
173 Itä-Pasila		3 944	100	247	6,3	187	4,7	2 776	70,4	734	18,6
174 Keski-Pasila		133	100	14	10,5	10	7,5	105	78,9	4	3,0
305 Vanhakaupunki		24 285	100	2 173	8,9	1 779	7,3	16 696	68,8	3 637	15,0
231 Toukola		1 493	100	120	8,0	97	6,5	996	66,7	280	18,8
232 Arabianranta		6 648	100	715	10,8	548	8,2	4 761	71,6	624	9,4
240 Kumpula		3 941	100	303	7,7	265	6,7	3 019	76,6	354	9,0
250 Käpylä		8 089	100	712	8,8	535	6,6	5 238	64,8	1 604	19,8
260 Koskela		3 325	100	225	6,8	258	7,8	2 116	63,6	726	21,8
270 Vanhakaupunki		789	100	98	12,4	76	9,6	566	71,7	49	6,2
4 Pohjoinen suurpiiri		42 218	100	3 379	8,0	4 279	10,1	26 692	63,2	7 868	18,6
401 Maunula		8 777	100	597	6,8	628	7,2	5 639	64,2	1 913	21,8
281 Pirkkola		470	100	33	7,0	46	9,8	289	61,5	102	21,7
282 Maunula		7 228	100	504	7,0	472	6,5	4 622	63,9	1 630	22,6
283 Metsälä		1 079	100	60	5,6	110	10,2	728	67,5	181	16,8
402 Länsi-Pakila		6 945	100	575	8,3	826	11,9	4 089	58,9	1 455	21,0
341 Länsi-Pakila		6 945	100	575	8,3	826	11,9	4 089	58,9	1 455	21,0
403 Tuomarinkylä		8 649	100	817	9,4	1 137	13,1	5 388	62,3	1 307	15,1
351 Paloheinä		5 905	100	528	8,9	783	13,3	3 661	62,0	933	15,8
352 Torpparinmäki		2 735	100	289	10,6	354	12,9	1 719	62,9	373	13,6
404 Oulunkylä		14 118	100	1 056	7,5	1 207	8,5	9 298	65,9	2 557	18,1
284 Patola		9 871	100	672	6,8	756	7,7	6 453	65,4	1 990	20,2
285 Veräjämäki		2 853	100	226	7,9	264	9,3	1 906	66,8	457	16,0
287 Veräjälakso		1 394	100	158	11,3	187	13,4	939	67,4	110	7,9
405 Itä-Pakila		3 729	100	334	9,0	481	12,9	2 278	61,1	636	17,1
342 Itä-Pakila		3 439	100	299	8,7	426	12,4	2 082	60,5	632	18,4
353 Tuomarinkartano		290	100	35	12,1	55	19,0	196	67,6	4	1,4
5 Koillinen suurpiiri		97 543	100	8 531	8,7	9 216	9,4	65 064	66,7	14 732	15,1
501 Latokartano		24 418	100	2 463	10,1	2 185	8,9	16 507	67,6	3 263	13,4
361 Viikinranta		1 268	100	156	12,3	49	3,9	896	70,7	167	13,2
362 Latokartano		9 303	100	1 195	12,8	1 202	12,9	6 174	66,4	732	7,9
363 Viikin tiedepuisto		1 284	100	60	4,7	25	1,9	1 167	90,9	32	2,5
364 Viikinmäki		2 361	100	312	13,2	237	10,0	1 604	67,9	208	8,8
383 Pihlajamäki		7 558	100	563	7,4	499	6,6	5 055	66,9	1 441	19,1
386 Pihlajisto		2 644	100	177	6,7	173	6,5	1 611	60,9	683	25,8
502 Pukinmäki		8 260	100	585	7,1	534	6,5	5 521	66,8	1 620	19,6
370 Pukinmäki		8 260	100	585	7,1	534	6,5	5 521	66,8	1 620	19,6
503 Malmi		28 986	100	2 381	8,2	2 736	9,4	19 474	67,2	4 395	15,2
381 Ylä-Malmi		6 557	100	487	7,4	510	7,8	4 508	68,8	1 052	16,0
382 Ala-Malmi		5 885	100	498	8,5	488	8,3	3 921	66,6	978	16,6
385 Malmin lentokenttä		2 374	100	208	8,8	296	12,5	1 605	67,6	265	11,2
391 Tapaninvainio		8 030	100	647	8,1	809	10,1	5 172	64,4	1 402	17,5
392 Tapanila		6 138	100	541	8,8	633	10,3	4 266	69,5	698	11,4
504 Suutarila		11 284	100	923	8,2	1 210	10,7	7 304	64,7	1 847	16,4
401 Siltämäki		7 871	100	640	8,1	798	10,1	5 062	64,3	1 371	17,4
403 Töyrynummi		3 413	100	283	8,3	412	12,1	2 242	65,7	476	13,9
505 Puistola		19 312	100	1 748	9,1	2 063	10,7	12 897	66,8	2 604	13,5
402 Tapulikaupunki		8 491	100	746	8,8	776	9,1	5 834	68,7	1 135	13,4
411 Puistola		6 741	100	596	8,8	818	12,1	4 287	63,6	1 040	15,4
412 Heikinlaakso		3 019	100	282	9,3	368	12,2	2 012	66,6	357	11,8
415 Alppikylä		1 048	100	124	11,8	100	9,5	752	71,8	72	6,9
506 Jakomäki		5 283	100	431	8,2	488	9,2	3 361	63,6	1 003	19,0
414 Jakomäki		5 283	100	431	8,2	488	9,2	3 361	63,6	1 003	19,0
6 Kaakkinen suurpiiri		48 971	100	3 920	8,0	4 267	8,7	32 128	65,6	8 656	17,7
601 Kulosaari		3 853	100	276	7,2	375	9,7	2 430	63,1	772	20,0
420 Kulosaari		3 833	100	275	7,2	373	9,7	2 414	63,0	771	20,1
602 Herttoniemi		28 126	100	2 187	7,8	2 187	7,8	19 290	68,6	4 462	15,9
431 Länsi-Herttoniemi		8 626	100	574	6,7	480	5,6	6 086	70,6	1 486	17,2
432 Roihuvuori		7 714	100	572	7,4	549	7,1	5 272	68,3	1 321	17,1
433 Herttoniemen yritysalue		608	100	48	7,9	30	4,9	463	76,2	67	11,0
434 Herttoniemenranta		8 930	100	806	9,0	852	9,5	6 233	69,8	1 039	11,6
440 Tammissalo		2 248	100	187	8,3	276	12,3	1 236	55,0	549	24,4

Suurpiiri		Muutos vuonna 2014									
Peruspiiri											
Osa-alue	Yht.	%	0-6	%	7-15	%	16-64	%	65+	%	
303 Vallila	704	4,9	41	4,6	60	12,2	561	5,0	42	2,4	
211 Hermanninmäki	241	4,3	-8	-1,8	23	7,7	205	5,0	21	2,6	
213 Kyläsaari	93	43,7	0	0,0	.	.	93	43,9	.	.	
220 Vallila	370	4,3	49	10,8	37	19,3	263	3,7	21	2,3	
304 Pasila	-2	0,0	-11	-1,9	0	0,0	-53	-0,8	62	3,7	
171 Länsi-Pasila	-2	0,0	-10	-3,2	0	0,0	-42	-1,2	50	5,2	
173 Itä-Pasila	-2	-0,1	-6	-2,4	-3	-1,6	-6	-0,2	13	1,8	
174 Keski-Pasila	2	1,5	5	55,6	3	42,9	-5	-4,5	-1	-20,0	
305 Vanhakaupunki	570	2,4	75	3,6	74	4,3	331	2,0	90	2,5	
231 Toukola	9	0,6	11	10,1	10	11,5	-13	-1,3	1	0,4	
232 Arabianranta	308	4,9	20	2,9	39	7,7	187	4,1	62	11,0	
240 Kumpula	-92	-2,3	-34	-10,1	-8	-2,9	-77	-2,5	27	8,3	
250 Käpylä	374	4,8	90	14,5	32	6,4	237	4,7	15	0,9	
260 Koskela	-19	-0,6	3	1,4	-7	-2,6	0	0,0	-15	-2,0	
270 Vanhakaupunki	-10	-1,3	-15	-13,3	8	11,8	-3	-0,5	0	0,0	
4 Pohjoinen suurpiiri	421	1,0	76	2,3	66	1,6	88	0,3	191	2,5	
401 Maunula	254	3,0	62	11,6	30	5,0	137	2,5	25	1,3	
281 Pirkkola	-4	-0,8	6	22,2	1	2,2	-16	-5,2	5	5,2	
282 Maunula	254	3,6	64	14,5	35	8,0	139	3,1	16	1,0	
283 Metsälä	4	0,4	-8	-11,8	-6	-5,2	14	2,0	4	2,3	
402 Länsi-Pakila	71	1,0	33	6,1	-18	-2,1	22	0,5	34	2,4	
341 Länsi-Pakila	71	1,0	33	6,1	-18	-2,1	22	0,5	34	2,4	
403 Tuomarinkylä	-29	-0,3	-6	-0,7	14	1,2	-125	-2,3	88	7,2	
351 Paloheinä	-56	-0,9	-17	-3,1	13	1,7	-112	-3,0	60	6,9	
352 Torpparinmäki	26	1,0	11	4,0	1	0,3	-13	-0,8	27	7,8	
404 Oulunkylä	76	0,5	-29	-2,7	28	2,4	38	0,4	39	1,5	
284 Patola	86	0,9	-24	-3,4	-6	-0,8	84	1,3	32	1,6	
285 Veräjämäki	-2	-0,1	-7	-3,0	27	11,4	-17	-0,9	-5	-1,1	
287 Veräjälakso	-8	-0,6	2	1,3	7	3,9	-29	-3,0	12	12,2	
405 Itä-Pakila	49	1,3	16	5,0	12	2,6	16	0,7	5	0,8	
342 Itä-Pakila	38	1,1	14	4,9	11	2,7	6	0,3	7	1,1	
353 Tuomarinkartano	11	3,9	2	6,1	1	1,9	10	5,4	-2	-33,3	
5 Koillinen suurpiiri	686	0,7	132	1,6	71	0,8	-54	-0,1	537	3,8	
501 Latokartano	471	2,0	56	2,3	8	0,4	288	1,8	119	3,8	
361 Viikinranta	38	3,1	22	16,4	2	4,3	-4	-0,4	18	12,1	
362 Latokartano	131	1,4	-22	-1,8	42	3,6	74	1,2	37	5,3	
363 Viikin tiedepuisto	84	7,0	4	7,1	2	8,7	72	6,6	6	23,1	
364 Viikinmäki	255	12,1	47	17,7	14	6,3	159	11,0	35	20,2	
383 Pihlajamäki	8	0,1	18	3,3	-40	-7,4	34	0,7	-4	-0,3	
386 Pihlajisto	-45	-1,7	-13	-6,8	-12	-6,5	-47	-2,8	27	4,1	
502 Pukinmäki	-5	-0,1	13	2,3	13	2,5	-78	-1,4	47	3,0	
370 Pukinmäki	-5	-0,1	13	2,3	13	2,5	-78	-1,4	47	3,0	
503 Malmi	187	0,6	26	1,1	35	1,3	-77	-0,4	203	4,8	
381 Ylä-Malmi	35	0,5	1	0,2	5	1,0	-18	-0,4	47	4,7	
382 Ala-Malmi	12	0,2	9	1,8	13	2,7	-37	-0,9	27	2,8	
385 Malmin lentokenttä	29	1,2	4	2,0	-11	-3,6	7	0,4	29	12,3	
391 Tapaninvainio	94	1,2	24	3,9	4	0,5	2	0,0	64	4,8	
392 Tapanila	20	0,3	-12	-2,2	24	3,9	-28	-0,7	36	5,4	
504 Suutarila	162	1,5	4	0,4	39	3,3	17	0,2	102	5,8	
401 Siltämäki	117	1,5	3	0,5	31	4,0	20	0,4	63	4,8	
403 Töyrynummi	45	1,3	1	0,4	8	2,0	-3	-0,1	39	8,9	
505 Puistola	242	1,3	32	1,9	5	0,2	79	0,6	126	5,1	
402 Tapulikaupunki	-130	-1,5	-16	-2,1	-14	-1,8	-139	-2,3	39	3,6	
411 Puistola	94	1,4	-2	-0,3	16	2,0	27	0,6	53	5,4	
412 Heikinlaakso	-4	-0,1	8	2,9	-31	-7,8	7	0,3	12	3,5	
415 Alppikylä	286	37,5	42	51,2	34	51,5	186	32,9	24	50,0	
506 Jakomäki	-371	-6,6	1	0,2	-29	-5,6	-283	-7,8	-60	-5,6	
414 Jakomäki	-371	-6,6	1	0,2	-29	-5,6	-283	-7,8	-60	-5,6	
6 Kaakkoinen suurpiiri	363	0,7	99	2,6	11	0,3	91	0,3	162	1,9	
601 Kulosaari	29	0,8	4	1,5	3	0,8	49	2,1	-27	-3,4	
420 Kulosaari	26	0,7	4	1,5	2	0,5	46	1,9	-26	-3,3	
602 Herttoniemi	312	1,1	81	3,8	-17	-0,8	156	0,8	92	2,1	
431 Länsi-Herttoniemi	94	1,1	17	3,1	12	2,6	87	1,5	-22	-1,5	
432 Roihuvuori	-24	-0,3	25	4,6	-20	-3,5	-38	-0,7	9	0,7	
433 Herttoniemen yritysalue	193	46,5	17	54,8	2	7,1	150	47,9	24	55,8	
434 Herttoniemenranta	89	1,0	30	3,9	-12	-1,4	-15	-0,2	86	9,0	
440 Tammissalo	-40	-1,7	-8	-4,1	1	0,4	-28	-2,2	-5	-0,9	

Taulu 2. Väestö iän mukaan piireittäin ja osa-alueittain vuodenvaihteessa 2014/2015 sekä muutos vuonna 2014

Suurpiiri Peruspiiri Osa-alue	Väestö vuodenvaihteessa 2014/2015									
	Yht.		ikä, vuotta		7–15		16–64		65+	
		%	0–6	%		%		%		%
603 Laajasalo	16 992	100	1 457	8,6	1 705	10,0	10 408	61,3	3 422	20,1
491 Yliskylä	11 376	100	881	7,7	978	8,6	6 757	59,4	2 760	24,3
492 Jollas	3 103	100	308	9,9	415	13,4	1 972	63,6	408	13,1
494 Kruunuvuorenranta	367	100	33	9,0	44	12,0	235	64,0	55	15,0
495 Hevossalmi	1 674	100	159	9,5	207	12,4	1 119	66,8	189	11,3
510 Santahamina	431	100	72	16,7	60	13,9	297	68,9	2	0,5
7 Itäinen suurpiiri	107 957	100	8 539	7,9	10 266	9,5	69 497	64,4	19 655	18,2
701 Vartiokylä	22 098	100	1 524	6,9	1 962	8,9	14 293	64,7	4 319	19,5
451 Vartioharju	5 933	100	407	6,9	670	11,3	3 811	64,2	1 045	17,6
452 Puotila	5 166	100	395	7,6	358	6,9	3 314	64,2	1 099	21,3
453 Puotinharju	4 223	100	246	5,8	293	6,9	2 792	66,1	892	21,1
455 Marjaniemi	2 003	100	114	5,7	238	11,9	1 196	59,7	455	22,7
457 Itäkeskus	4 748	100	361	7,6	403	8,5	3 157	66,5	827	17,4
702 Myllypuro	11 385	100	1 047	9,2	1 007	8,8	7 080	62,2	2 251	19,8
454 Myllypuro	11 385	100	1 047	9,2	1 007	8,8	7 080	62,2	2 251	19,8
703 Mellunkylä	37 363	100	2 857	7,6	3 491	9,3	24 224	64,8	6 791	18,2
471 Kontula	13 519	100	975	7,2	1 202	8,9	8 152	60,3	3 190	23,6
472 Vesala	7 516	100	667	8,9	748	10,0	5 085	67,7	1 016	13,5
473 Mellunmäki	8 569	100	559	6,5	666	7,8	5 577	65,1	1 767	20,6
474 Kivikko	5 021	100	464	9,2	650	12,9	3 484	69,4	423	8,4
475 Kurkimäki	2 738	100	192	7,0	225	8,2	1 926	70,3	395	14,4
704 Vuosaari	37 111	100	3 111	8,4	3 806	10,3	23 900	64,4	6 294	17,0
541 Keski-Vuosaari	13 595	100	947	7,0	1 234	9,1	8 447	62,1	2 967	21,8
544 Meri-Rastila	5 258	100	493	9,4	611	11,6	3 682	70,0	472	9,0
545 Kallahti	6 919	100	725	10,5	870	12,6	4 432	64,1	892	12,9
546 Aurinkolahti	7 170	100	599	8,4	533	7,4	4 748	66,2	1 290	18,0
547 Rastila	4 162	100	347	8,3	558	13,4	2 588	62,2	669	16,1
8 Östersundomin suurpiiri	2 063	100	137	6,6	379	18,4	1 353	65,6	194	9,4
801 Östersundom	2 063	100	137	6,6	379	18,4	1 353	65,6	194	9,4
550 Östersundom	529	100	41	7,8	65	12,3	331	62,6	92	17,4
580 Karhusaari	420	100	27	6,4	76	18,1	293	69,8	24	5,7
591 Landbo	840	100	49	5,8	199	23,7	565	67,3	27	3,2
592 Puroniitty	179	100	14	7,8	31	17,3	105	58,7	29	16,2
Muut	18 815	100	589	3,1	1 126	6,0	15 253	81,1	1 847	9,8
Kantakaupunki	191 783	100	11 323	5,9	9 181	4,8	142 209	74,2	29 070	15,2
Esikaupungit	410 117	100	32 640	8,0	36 143	8,8	270 542	66,0	70 792	17,3

Lähde: Tilastokeskus

jatkuu

Suurpiiri		Muutos vuonna 2014									
Peruspiiri											
Osa-alue	Yht.	%	0-6	%	7-15	%	16-64	%	65+	%	
603 Laajasalo	22	0,1	14	1,0	25	1,5	-114	-1,1	97	2,9	
491 Yliskylä	46	0,4	24	2,8	16	1,7	-59	-0,9	65	2,4	
492 Jollas	3	0,1	-2	-0,6	-7	-1,7	-14	-0,7	26	6,8	
494 Kruunuvuorenranta	4	1,1	-1	-2,9	0	0,0	5	2,2	0	0,0	
495 Hevossalmi	-10	-0,6	0	0,0	7	3,5	-21	-1,8	4	2,2	
510 Santahamina	-19	-4,2	-6	-7,7	8	15,4	-22	-6,9	1	100,0	
7 Itäinen suurpiiri	1 352	1,3	127	1,5	169	1,7	506	0,7	550	2,9	
701 Vartiokylä	153	0,7	9	0,6	33	1,7	50	0,4	61	1,4	
451 Vartioharju	-37	-0,6	-17	-4,0	8	1,2	-56	-1,4	28	2,8	
452 Puotila	86	1,7	27	7,3	1	0,3	63	1,9	-5	-0,5	
453 Puotinharju	78	1,9	4	1,7	15	5,4	53	1,9	6	0,7	
455 Marjaniemi	13	0,7	-4	-3,4	7	3,0	5	0,4	5	1,1	
457 Itäkeskus	7	0,1	-2	-0,6	2	0,5	-19	-0,6	26	3,2	
702 Myllypuro	680	6,4	143	15,8	40	4,1	419	6,3	78	3,6	
454 Myllypuro	680	6,4	143	15,8	40	4,1	419	6,3	78	3,6	
703 Mellunkylä	240	0,6	-11	-0,4	29	0,8	76	0,3	146	2,2	
471 Kontula	123	0,9	23	2,4	34	2,9	27	0,3	39	1,2	
472 Vesala	67	0,9	16	2,5	-13	-1,7	20	0,4	44	4,5	
473 Mellunmäki	-2	0,0	6	1,1	16	2,5	-36	-0,6	12	0,7	
474 Kivikko	48	1,0	-47	-9,2	-4	-0,6	60	1,8	39	10,2	
475 Kurkimäki	4	0,1	-9	-4,5	-4	-1,7	5	0,3	12	3,1	
704 Vuosaari	279	0,8	-14	-0,4	67	1,8	-39	-0,2	265	4,4	
541 Keski-Vuosaari	-13	-0,1	0	0,0	-15	-1,2	-87	-1,0	89	3,1	
544 Meri-Rastila	-19	-0,4	-35	-6,6	31	5,3	-28	-0,8	13	2,8	
545 Kallahti	32	0,5	12	1,7	17	2,0	-55	-1,2	58	7,0	
546 Aurinkolahti	301	4,4	15	2,6	37	7,5	155	3,4	94	7,9	
547 Rastila	-3	-0,1	-6	-1,7	-3	-0,5	-6	-0,2	12	1,8	
8 Östersundomin suurpiiri	-31	-1,5	-23	-14,4	-38	-9,1	24	1,8	6	3,2	
801 Östersundom	-31	-1,5	-23	-14,4	-38	-9,1	24	1,8	6	3,2	
550 Östersundom	-9	-1,7	0	0,0	-15	-18,8	3	0,9	3	3,4	
580 Karhusaari	14	3,4	0	0,0	2	2,7	12	4,3	0	0,0	
591 Landbo	-1	-0,1	-13	-21,0	-15	-7,0	28	5,2	-1	-3,6	
592 Puroniitty	-3	-1,6	-3	-17,6	-3	-8,8	0	0,0	3	11,5	
Muut	290	1,6	-41	-6,5	-83	-6,9	430	2,9	-16	-0,9	
Kantakaupunki	3 493	1,9	403	3,7	423	4,8	1 810	1,3	857	3,0	
Esikaupungit	4 268	1,1	746	2,3	363	1,0	1 119	0,4	2 040	3,0	

Lähde: Tilastokeskus

Taulu 3. Ulkomaalaistaustainen väestö sukupuolen ja kansalaisuuden/syntymämaan mukaan vuodenvaihteessa 2014/2015

Maanosa Maaryhmä Maa	Ulkomaalaistaustaiset yhteensä			Ulkomaan kansalaiset					
	Yht.	Miehet	Naiset	yhteensä			Suomessa syntyneet		
				Yht.	Miehet	Naiset	Yht.	Miehet	Naiset
Ulkomaat yhteensä	83 056	43 149	39 907	55 445	30 052	25 393	4 505	2 395	2 110
Eurooppa	46 282	22 458	23 824	31 135	16 269	14 866	2 513	1 376	1 137
<i>EU-maat</i>	30 242	15 964	14 278	23 107	12 505	10 602	1 901	1 035	866
Viro	14 084	6 478	7 606	12 568	5 890	6 678	964	479	485
Ruotsi	4 020	2 187	1 833	1 268	798	470	456	278	178
Iso-Britannia	1 862	1 361	501	1 378	1 104	274	63	36	27
Saksa	1 802	968	834	1 180	645	535	74	47	27
Espanja	1 163	725	438	978	620	358	19	14	5
Ranska	1 128	701	427	876	569	307	38	24	14
Italia	1 053	739	314	884	640	244	45	26	19
Puola	632	272	360	474	216	258	29	12	17
Romania	479	252	227	387	211	176	23	13	10
Alankomaat	450	319	131	356	260	96	22	16	6
Bulgaria	448	227	221	319	172	147	13	6	7
Latvia	386	154	232	294	120	174	18	12	6
Unkari	382	195	187	288	144	144	14	7	7
Kreikka	367	254	113	269	183	86	4	2	2
Tanska	318	196	122	207	139	68	43	26	17
Liettua	313	133	180	282	124	158	19	10	9
Portugali	231	158	73	211	146	65	6	3	3
Irlanti	215	168	47	199	161	38	10	6	4
Itävalta	197	102	95	150	77	73	10	5	5
Belgia	195	116	79	115	77	38	12	6	6
Tšekki	182	79	103	173	74	99	8	1	7
Kroatia	105	56	49	98	53	45	7	3	4
Slovakia	83	41	42	82	40	42	3	2	1
Entinen Tšekkoslovakia	38	21	17	4	3	1	-	-	-
Slovenia	38	20	18	37	19	18	1	1	-
Kypros	31	25	6	17	14	3	-	-	-
Luxemburg	28	10	18	5	1	4	-	-	-
Malta	12	7	5	8	5	3	-	-	-
<i>Muu Pohjois- ja Länsi-Eurooppa</i>	658	395	263	368	244	124	67	40	27
Sveitsi	300	172	128	145	96	49	26	17	9
Norja	291	184	107	176	119	57	34	20	14
Islanti	62	36	26	46	28	18	7	3	4
Monaco	3	1	2	-	-	-	-	-	-
Vatikaani	1	1	-	-	-	-	-	-	-
Liechtenstein	1	1	-	1	1	-	-	-	-
<i>Muu Eurooppa</i>	15 382	6 099	9 283	7 660	3 520	4 140	545	301	244
Venäjä	6 903	3 037	3 866	6 161	2 720	3 441	385	215	170
Entinen Neuvostoliitto	6 296	1 919	4 377	15	6	9	-	-	-
Ukraina	610	286	324	535	256	279	33	21	12
Entinen Jugoslavia	510	265	245	23	14	9	1	-	1
Serbia ja Montenegro	468	264	204	411	239	172	76	40	36
Bosnia-Hertsegovina	212	109	103	190	99	91	29	15	14
Serbia	126	78	48	125	77	48	17	7	10
Valko-Venäjä	94	38	56	78	32	46	1	1	-
Albania	91	70	21	71	53	18	2	2	-
Moldova	41	20	21	30	15	15	1	-	1
Makedonia	30	13	17	20	9	11	-	-	-
Montenegro	1	-	1	1	-	1	-	-	-
Afriikka	11 431	6 823	4 608	6 982	4 177	2 805	927	470	457
<i>Pohjois-Afriikka</i>	1 858	1 357	501	928	618	310	68	36	32
Marokko	700	489	211	327	191	136	19	12	7
Algeria	372	279	93	184	125	59	17	8	9
Egypti	361	301	60	188	149	39	7	4	3
Tunisia	266	198	68	153	106	47	19	9	10
Entinen Sudan	99	50	49	42	22	20	2	-	2
Libya	50	31	19	24	16	8	3	2	1
Sudan	8	7	1	8	7	1	1	1	-
Etelä-Sudan	2	2	-	2	2	-	-	-	-

Ulkomailla syntyneet			Suomen kansalaiset			Maanosa
Yht.	Miehet	Naiset	Ulkomailla syntyneet	Ulkomailla syntyneet	Ulkomailla syntyneet	Maaryhmä
Yht.	Miehet	Naiset	Yht.	Miehet	Naiset	Maa
50 940	27 657	23 283	27 611	13 097	14 514	Ulkomaat yhteensä
28 622	14 893	13 729	15 147	6 189	8 958	Eurooppa
21 206	11 470	9 736	7 135	3 459	3 676	<i>EU-maat</i>
11 604	5 411	6 193	1 516	588	928	Viro
812	520	292	2 752	1 389	1 363	Ruotsi
1 315	1 068	247	484	257	227	Iso-Britannia
1 106	598	508	622	323	299	Saksa
959	606	353	185	105	80	Espanja
838	545	293	252	132	120	Ranska
839	614	225	169	99	70	Italia
445	204	241	158	56	102	Puola
364	198	166	92	41	51	Romania
334	244	90	94	59	35	Alankomaat
306	166	140	129	55	74	Bulgaria
276	108	168	92	34	58	Latvia
274	137	137	94	51	43	Unkari
265	181	84	98	71	27	Kreikka
164	113	51	111	57	54	Tanska
263	114	149	31	9	22	Liettua
205	143	62	20	12	8	Portugali
189	155	34	16	7	9	Irlanti
140	72	68	47	25	22	Itävalta
103	71	32	80	39	41	Belgia
165	73	92	9	5	4	Tšekki
91	50	41	7	3	4	Kroatia
79	38	41	1	1	-	Slovakia
4	3	1	34	18	16	Entinen Tšekkoslovakia
36	18	18	1	1	-	Slovenia
17	14	3	14	11	3	Kypros
5	1	4	23	9	14	Luxemburg
8	5	3	4	2	2	Malta
301	204	97	290	151	139	<i>Muu Pohjois- ja Länsi-Eurooppa</i>
119	79	40	155	76	79	Sveitsi
142	99	43	115	65	50	Norja
39	25	14	16	8	8	Islanti
-	-	-	3	1	2	Monaco
-	-	-	1	1	-	Vatikaani
1	1	-	-	-	-	Liechtenstein
7 115	3 219	3 896	7 722	2 579	5 143	<i>Muu Eurooppa</i>
5 776	2 505	3 271	742	317	425	Venäjä
15	6	9	6 281	1 913	4 368	Entinen Neuvostoliitto
502	235	267	75	30	45	Ukraina
22	14	8	487	251	236	Entinen Jugoslavia
335	199	136	57	25	32	Serbia ja Montenegro
161	84	77	22	10	12	Bosnia-Hertsegovina
108	70	38	1	1	-	Serbia
77	31	46	16	6	10	Valko-Venäjä
69	51	18	20	17	3	Albania
29	15	14	11	5	6	Moldova
20	9	11	10	4	6	Makedonia
1	-	1	-	-	-	Montenegro
6 055	3 707	2 348	4 449	2 646	1 803	Afriikka
860	582	278	930	739	191	<i>Pohjois-Afriikka</i>
308	179	129	373	298	75	Marokko
167	117	50	188	154	34	Algeria
181	145	36	173	152	21	Egypti
134	97	37	113	92	21	Tunisia
40	22	18	57	28	29	Entinen Sudan
21	14	7	26	15	11	Libya
7	6	1	-	-	-	Sudan
2	2	-	-	-	-	Etelä-Sudan

Taulu 3. Ulkomaalaistaustainen väestö sukupuolen ja kansalaisuuden/syntymämaan mukaan vuodenvaihteessa 2014/2015

Maanos Maaryhmä Maa	Ulkomaalaistaustaiset yhteensä			Ulkomaan kansalaiset			Suomessa syntyneet		
	Yht.	Miehet	Naiset	yhteensä			Yht.	Miehet	Naiset
				Yht.	Miehet	Naiset			
Länsi-Afrikka	1 856	1 351	505	1 459	1 056	403	114	52	62
Nigeria	731	540	191	605	435	170	45	19	26
Ghana	497	330	167	417	277	140	47	25	22
Gambia	307	240	67	213	174	39	10	4	6
Senegal	76	58	18	57	43	14	6	2	4
Sierra Leone	52	41	11	42	32	10	2	1	1
Norsunluurannikko	50	36	14	22	17	5	-	-	-
Guinea	35	29	6	26	21	5	1	-	1
Liberia	35	21	14	26	15	11	3	1	2
Togo	29	21	8	18	13	5	-	-	-
Burkina Faso	11	10	1	9	8	1	-	-	-
Mauritania	9	9	-	6	6	-	-	-	-
Niger	7	4	3	5	4	1	-	-	-
Benin	5	4	1	4	4	-	-	-	-
Mali	5	4	1	5	4	1	-	-	-
Kap Verde	4	2	2	1	1	-	-	-	-
Guinea-Bissau	3	2	1	3	2	1	-	-	-
Keski-Afrikka	1 207	677	530	903	516	387	213	114	99
Kongon demokraattinen tasavalta	632	320	312	459	240	219	142	77	65
Kamerun	345	212	133	303	188	115	50	22	28
Angola	188	122	66	114	75	39	17	11	6
Kongo (Kongon tasavalta)	28	19	9	17	11	6	4	4	-
Päiväntasaajan Guinea	10	3	7	8	2	6	-	-	-
Gabon	2	-	2	1	-	1	-	-	-
Keski-Afrikan tasavalta	1	-	1	1	-	1	-	-	-
Tsad	1	1	-	-	-	-	-	-	-
Itä-Afrikka	6 313	3 326	2 987	3 639	1 956	1 683	532	268	264
Somalia	4 904	2 533	2 371	2 757	1 437	1 320	475	233	242
Etiopia	701	405	296	355	215	140	21	13	8
Kenia	321	168	153	244	130	114	21	13	8
Tansania	149	97	52	110	76	34	8	5	3
Uganda	52	24	28	40	19	21	3	2	1
Eritrea	47	24	23	36	19	17	2	1	1
Sambia	38	18	20	27	15	12	1	1	-
Ruanda	35	20	15	20	12	8	-	-	-
Zimbabwe	21	13	8	17	13	4	1	-	1
Mosambik	20	8	12	16	8	8	-	-	-
Mauritius	7	5	2	5	4	1	-	-	-
Madagaskar	5	3	2	3	2	1	-	-	-
Burundi	4	3	1	2	1	1	-	-	-
Malawi	4	4	-	4	4	-	-	-	-
Djibouti	3	-	3	1	-	1	-	-	-
Seychellit	2	1	1	2	1	1	-	-	-
Etelä-Afrikka	197	112	85	53	31	22	-	-	-
Etelä-Afrikka	171	103	68	39	25	14	-	-	-
Namibia	17	6	11	10	5	5	-	-	-
Swazimaa	7	3	4	2	1	1	-	-	-
Botswana	2	-	2	2	-	2	-	-	-
Pohjois-Amerikka	2 010	1 228	782	1 316	853	463	55	23	32
Pohjois-Amerikka	2 010	1 228	782	1 316	853	463	55	23	32
Yhdysvallat	1 577	962	615	1 063	688	375	43	14	29
Kanada	433	266	167	253	165	88	12	9	3
Latinalainen Amerikka ja Karibia	1 885	1 089	796	1 182	715	467	10	6	4
Keski-Amerikka ja Karibia	652	423	229	441	295	146	3	-	3
Meksiko	254	167	87	191	132	59	1	-	1
Kuuba	178	126	52	115	81	34	-	-	-
Dominikaaninen tasavalta	51	27	24	26	16	10	2	-	2
Jamaika	33	21	12	23	17	6	-	-	-
Nicaragua	32	15	17	19	7	12	-	-	-
Guatemala	28	21	7	12	7	5	-	-	-
Costa Rica	24	16	8	18	13	5	-	-	-
Honduras	15	5	10	13	5	8	-	-	-
El Salvador	10	7	3	6	5	1	-	-	-

Ulkomailla syntyneet			Suomen kansalaiset			Maanosa
Yht.	Miehet	Naiset	Ulkomailla syntyneet	Ulkomailla syntyneet	Ulkomailla syntyneet	Maaryhmä
Yht.	Miehet	Naiset	Yht.	Miehet	Naiset	Maa
1 345	1 004	341	397	295	102	<i>Länsi-Afrikka</i>
560	416	144	126	105	21	Nigeria
370	252	118	80	53	27	Ghana
203	170	33	94	66	28	Gambia
51	41	10	19	15	4	Senegal
40	31	9	10	9	1	Sierra Leone
22	17	5	28	19	9	Norsunluurannikko
25	21	4	9	8	1	Guinea
23	14	9	9	6	3	Liberia
18	13	5	11	8	3	Togo
9	8	1	2	2	-	Burkina Faso
6	6	-	3	3	-	Mauritania
5	4	1	2	-	2	Niger
4	4	-	1	-	1	Benin
5	4	1	-	-	-	Mali
1	1	-	3	1	2	Kap Verde
3	2	1	-	-	-	Guinea-Bissau
690	402	288	304	161	143	<i>Keski-Afrikka</i>
317	163	154	173	80	93	Kongon demokraattinen tasavalta
253	166	87	42	24	18	Kamerun
97	64	33	74	47	27	Angola
13	7	6	11	8	3	Kongo (Kongon tasavalta)
8	2	6	2	1	1	Päiväntasaajan Guinea
1	-	1	1	-	1	Gabon
1	-	1	-	-	-	Keski-Afrikan tasavalta
-	-	-	1	1	-	Tsad
3 107	1 688	1 419	2 674	1 370	1 304	<i>Itä-Afrikka</i>
2 282	1 204	1 078	2 147	1 096	1 051	Somalia
334	202	132	346	190	156	Etiopia
223	117	106	77	38	39	Kenia
102	71	31	39	21	18	Tansania
37	17	20	12	5	7	Uganda
34	18	16	11	5	6	Eritrea
26	14	12	11	3	8	Sambia
20	12	8	15	8	7	Ruanda
16	13	3	4	-	4	Zimbabwe
16	8	8	4	-	4	Mosambik
5	4	1	2	1	1	Mauritius
3	2	1	2	1	1	Madagaskar
2	1	1	2	2	-	Burundi
4	4	-	-	-	-	Malawi
1	-	1	2	-	2	Djibouti
2	1	1	-	-	-	Seychellit
53	31	22	144	81	63	<i>Etelä-Afrikka</i>
39	25	14	132	78	54	Etelä-Afrikka
10	5	5	7	1	6	Namibia
2	1	1	5	2	3	Swazimaa
2	-	2	-	-	-	Botswana
1 261	830	431	694	375	319	Pohjois-Amerikka
1 261	830	431	694	375	319	<i>Pohjois-Amerikka</i>
1 020	674	346	514	274	240	Yhdysvallat
241	156	85	180	101	79	Kanada
1 172	709	463	703	374	329	Latinalainen Amerikka ja Karibia
438	295	143	211	128	83	<i>Keski-Amerikka ja Karibia</i>
190	132	58	63	35	28	Meksiko
115	81	34	63	45	18	Kuuba
24	16	8	25	11	14	Dominikaaninen tasavalta
23	17	6	10	4	6	Jamaika
19	7	12	13	8	5	Nicaragua
12	7	5	16	14	2	Guatemala
18	13	5	6	3	3	Costa Rica
13	5	8	2	-	2	Honduras
6	5	1	4	2	2	El Salvador

Taulu 3. Ulkomaalaistaustainen väestö sukupuolen ja kansalaisuuden/syntymämaan mukaan vuodenvaihteessa 2014/2015

Maanos Maaryhmä Maa	Ulkomaalaistaustaiset yhteensä			Ulkomaan kansalaiset			Suomessa syntyneet		
	Yht.	Miehet	Naiset	yhteensä			Yht.	Miehet	Naiset
				Yht.	Miehet	Naiset			
Trinidad ja Tobago	10	6	4	7	5	2	-	-	-
Panama	7	5	2	4	2	2	-	-	-
Barbados	3	2	1	1	1	-	-	-	-
Bahama	2	1	1	1	-	1	-	-	-
Dominica	2	2	-	2	2	-	-	-	-
Saint Kitts ja Nevis	1	1	-	1	1	-	-	-	-
Saint Lucia	1	-	1	1	-	1	-	-	-
Saint Vincent ja Grenadiinit	1	1	-	1	1	-	-	-	-
Etelä-Amerikka	1 233	666	567	741	420	321	7	6	1
Brasilia	380	181	199	286	141	145	4	3	1
Kolumbia	262	140	122	93	50	43	-	-	-
Peru	167	86	81	94	56	38	-	-	-
Chile	142	84	58	90	57	33	-	-	-
Argentiina	102	68	34	65	46	19	2	2	-
Venezuela	55	30	25	39	21	18	-	-	-
Ecuador	53	37	16	42	29	13	1	1	-
Bolivia	39	22	17	14	11	3	-	-	-
Uruguay	17	7	10	7	1	6	-	-	-
Paraguay	12	8	4	9	6	3	-	-	-
Guyana	4	3	1	2	2	-	-	-	-
Aasia	19 923	10 660	9 263	13 973	7 469	6 504	898	459	439
Länsi- ja Keski-Aasia	6 665	4 219	2 446	3 983	2 563	1 420	301	148	153
Irak	2 619	1 667	952	1 744	1 167	577	136	62	74
Turkki	1 659	1 132	527	1 024	670	354	102	58	44
Iran	1 114	642	472	503	295	208	27	11	16
Israel	264	186	78	120	86	34	8	3	5
Syyria	258	165	93	165	108	57	4	2	2
Libanon	180	114	66	62	36	26	8	5	3
Jordania	102	66	36	56	30	26	1	-	1
Uzbekistan	84	57	27	74	54	20	2	1	1
Kazakstan	83	35	48	72	33	39	9	5	4
Azerbaidžan	60	29	31	41	22	19	2	1	1
Saudi-Arabia	57	29	28	4	2	2	-	-	-
Georgia	36	24	12	34	22	12	-	-	-
Jemen	34	14	20	23	11	12	1	-	1
Armenia	27	11	16	21	8	13	-	-	-
Kuwait	21	11	10	-	-	-	-	-	-
Kirgisia	18	6	12	16	5	11	-	-	-
Palestiina	16	13	3	12	9	3	-	-	-
Arabiemiraattien liitto	15	9	6	-	-	-	-	-	-
Tadžikistan	9	1	8	8	1	7	1	-	1
Bahrain	6	6	-	4	4	-	-	-	-
Qatar	2	1	1	-	-	-	-	-	-
Oman	1	1	-	-	-	-	-	-	-
Itä-Aasia	3 644	1 561	2 083	2 931	1 287	1 644	173	91	82
Kiina	2 784	1 203	1 581	2 161	976	1 185	136	66	70
Japani	592	241	351	525	202	323	30	19	11
Etelä-Korea (Korean tasavalta)	258	113	145	239	107	132	7	6	1
Mongolia	10	4	6	6	2	4	-	-	-
Kaakkois-Aasia	3 957	1 379	2 578	2 788	910	1 878	131	72	59
Vietnam	1 364	578	786	827	351	476	53	29	24
Thaimaa	1 277	288	989	978	171	807	24	10	14
Filippiinit	857	292	565	663	237	426	36	20	16
Indonesia	154	69	85	131	61	70	6	5	1
Malesia	132	69	63	98	48	50	8	5	3
Myanmar	66	43	23	36	22	14	3	2	1
Singapore	57	26	31	46	19	27	1	1	-
Kambodža	47	14	33	6	1	5	-	-	-
Laos	3	-	3	3	-	3	-	-	-

Ulkomailla syntyneet			Suomen kansalaiset			Maanosa
Yht.	Miehet	Naiset	Ulkomailla syntyneet	Ulkomailla syntyneet	Naiset	Maaryhmä
			Yht.	Miehet	Naiset	Maa
7	5	2	3	1	2	Trinidad ja Tobago
4	2	2	3	3	-	Panama
1	1	-	2	1	1	Barbados
1	-	1	1	1	-	Bahama
2	2	-	-	-	-	Dominica
1	1	-	-	-	-	Saint Kitts ja Nevis
1	-	1	-	-	-	Saint Lucia
1	1	-	-	-	-	Saint Vincent ja Grenadiinit
734	414	320	492	246	246	<i>Etelä-Amerikka</i>
282	138	144	94	40	54	Brasilia
93	50	43	169	90	79	Kolumbia
94	56	38	73	30	43	Peru
90	57	33	52	27	25	Chile
63	44	19	37	22	15	Argentiina
39	21	18	16	9	7	Venezuela
41	28	13	11	8	3	Ecuador
14	11	3	25	11	14	Bolivia
7	1	6	10	6	4	Uruguay
9	6	3	3	2	1	Paraguay
2	2	-	2	1	1	Guyana
13 075	7 010	6 065	5 950	3 191	2 759	Aasia
3 682	2 415	1 267	2 682	1 656	1 026	<i>Länsi- ja Keski-Aasia</i>
1 608	1 105	503	875	500	375	Irak
922	612	310	635	462	173	Turkki
476	284	192	611	347	264	Iran
112	83	29	144	100	44	Israel
161	106	55	93	57	36	Syyria
54	31	23	118	78	40	Libanon
55	30	25	46	36	10	Jordania
72	53	19	10	3	7	Uzbekistan
63	28	35	11	2	9	Kazakstan
39	21	18	19	7	12	Azerbaidžan
4	2	2	53	27	26	Saudi-Arabia
34	22	12	2	2	-	Georgia
22	11	11	11	3	8	Jemen
21	8	13	6	3	3	Armenia
-	-	-	21	11	10	Kuwait
16	5	11	2	1	1	Kirgisia
12	9	3	4	4	-	Palestiina
-	-	-	15	9	6	Arabiemiirattien liitto
7	1	6	1	-	1	Tadžikistan
4	4	-	2	2	-	Bahrain
-	-	-	2	1	1	Qatar
-	-	-	1	1	-	Oman
2 758	1 196	1 562	713	274	439	<i>Itä-Aasia</i>
2 025	910	1 115	623	227	396	Kiina
495	183	312	67	39	28	Japani
232	101	131	19	6	13	Etelä-Korea (Korean tasavalta)
6	2	4	4	2	2	Mongolia
2 657	838	1 819	1 169	469	700	<i>Kaakkois-Aasia</i>
774	322	452	537	227	310	Vietnam
954	161	793	299	117	182	Thaimaa
627	217	410	194	55	139	Filippiinit
125	56	69	23	8	15	Indonesia
90	43	47	34	21	13	Malesia
33	20	13	30	21	9	Myanmar
45	18	27	11	7	4	Singapore
6	1	5	41	13	28	Kambodža
3	-	3	-	-	-	Laos

Taulu 3. Ulkomaalaistaustainen väestö sukupuolen ja kansalaisuuden/syntymämaan mukaan vuodenvaihteessa 2014/2015

Maanosa Maaryhmä Maa	Ulkomaalaistaustaiset yhteensä			Ulkomaan kansalaiset			Suomessa syntyneet		
	Yht.	Miehet	Naiset	yhteensä			Yht.	Miehet	Naiset
				Yht.	Miehet	Naiset			
Etelä-Aasia	5 657	3 501	2 156	4 271	2 709	1 562	293	148	145
Intia	1 717	1 072	645	1 455	924	531	73	38	35
Afganistan	1 074	569	505	641	360	281	58	31	27
Nepal	1 047	712	335	937	655	282	38	24	14
Bangladesh	816	520	296	574	354	220	54	25	29
Pakistan	610	407	203	382	256	126	25	13	12
Sri Lanka	382	216	166	274	157	117	41	15	26
Turkmenistan	9	5	4	6	3	3	4	2	2
Bhutan	1	-	1	1	-	1	-	-	-
Malediivit	1	-	1	1	-	1	-	-	-
Oseania	430	266	164	274	192	82	12	9	3
Australia ja Uusi-Seelanti	427	264	163	273	191	82	12	9	3
Australia	371	222	149	225	153	72	12	9	3
Uusi-Seelanti	56	42	14	48	38	10	-	-	-
Tyyntenmeren alue	3	2	1	1	1	-	-	-	-
Tonga	2	2	-	1	1	-	-	-	-
Papua-Uusi-Guinea	1	-	1	-	-	-	-	-	-
Valtioton ja tuntematon	1 095	625	470	583	377	206	90	52	38
Tuntematon	864	471	393	352	223	129	85	47	38
Ilman kansalaisuutta	231	154	77	231	154	77	5	5	-

Lähde: Tilastokeskus

jatkuu

Ulkomailla syntyneet			Suomen kansalaiset			Maanosat Maaryhmä Maa
Yht.	Miehet	Naiset	Ulkomailla syntyneet	Yht.	Miehet	
3 978	2 561	1 417	1 386	792	594	<i>Etelä-Aasia</i>
1 382	886	496	262	148	114	Intia
583	329	254	433	209	224	Afganistan
899	631	268	110	57	53	Nepal
520	329	191	242	166	76	Bangladesh
357	243	114	228	151	77	Pakistan
233	142	91	108	59	49	Sri Lanka
2	1	1	3	2	1	Turkmenistan
1	-	1	-	-	-	Bhutan
1	-	1	-	-	-	Malediivit
262	183	79	156	74	82	Oseania
261	182	79	154	73	81	<i>Australia ja Uusi-Seelanti</i>
213	144	69	146	69	77	Australia
48	38	10	8	4	4	Uusi-Seelanti
1	1	-	2	1	1	<i>Tyynenmeren alue</i>
1	1	-	1	1	-	Tonga
-	-	-	1	-	1	Papua-Uusi-Guinea
493	325	168	512	248	264	Valtioton ja tuntematon
267	176	91	512	248	264	Tuntematon
226	149	77	-	-	-	Ilman kansalaisuutta

Taulu 4. Väestö äidinkielen ja iän mukaan vuodenvaihteessa 2014/2015

Äidinkieli	Yhteensä	Ikä, vuotta						
		0–6	7–15	16–18	19–24	25–44	45–64	65+
Koko väestö	620 715	44 552	46 450	16 233	55 534	202 671	153 566	101 709
suomi	501 257	34 221	35 713	12 663	44 834	154 860	128 852	90 114
ruotsi	35 845	3 089	2 921	976	3 574	9 674	7 154	8 457
venäjä	16 592	1 150	1 417	457	1 273	6 617	4 475	1 203
eesti, viro	11 665	809	945	297	799	4 858	3 558	399
somali	7 961	1 353	1 686	664	994	2 198	941	125
englanti	5 537	415	243	134	373	3 006	1 112	254
arabia	4 248	514	580	116	286	1 665	977	110
kiina	2 984	172	156	64	310	1 629	609	44
kurdi	2 745	334	325	87	339	1 264	366	30
espanja	2 463	87	113	26	143	1 613	396	85
persia	1 818	211	145	81	256	752	320	53
saksa	1 732	79	69	17	92	1 015	308	152
vietnam	1 665	124	132	46	390	669	260	44
ranska	1 638	134	126	45	95	890	304	44
turkki	1 536	104	131	31	83	721	392	74
thai	1 174	32	99	45	107	614	265	12
albania	1 145	148	164	60	123	473	166	11
nepali	1 093	73	103	24	209	634	49	-
bengali	1 074	134	150	18	76	530	163	-
italia	897	29	20	5	58	590	156	39
portugali	785	54	45	24	58	508	89	7
tagalog, pilipino	719	49	50	14	45	389	155	17
puola	643	34	18	6	42	348	153	42
urdu	637	75	74	24	45	325	85	9
tamili	588	60	78	15	42	309	69	15
hindi	556	44	40	8	15	371	69	9
japani	555	35	36	10	21	302	116	35
amhara	528	49	43	9	40	299	84	-
romania	467	32	24	-	34	279	82	13
lingala	458	73	85	32	47	152	66	-
unkari	440	23	23	-	27	264	65	34
bulgaria	429	32	21	12	39	190	114	21
ukraina	392	19	20	9	40	189	96	19
hollanti	373	8	12	-	23	219	86	22
kreikka	355	15	15	7	16	184	101	17
bosnia*	318	29	44	21	27	115	63	19
suahili	315	47	22	5	18	188	32	-
afgaani, pašto	290	61	51	20	32	102	20	-
korea	260	8	19	8	20	158	44	-
igbo	253	21	6	-	15	175	31	-
serbokroatia	252	-	9	10	30	82	102	15
pandžabi	248	27	28	5	14	118	42	14
liettua	247	19	13	-	16	158	37	-
latvia, lätti	219	17	6	-	26	128	30	9
tšekki	212	15	5	-	10	153	16	11
tšetšeeni	209	34	47	13	26	60	25	-
telugu	207	18	15	-	-	161	8	-
heprea, ivrit	160	6	5	-	9	76	54	6
tanska	158	8	5	-	11	71	48	12
twi	147	11	13	-	5	95	21	-
indonesia, bahasa indonésia	141	9	5	-	16	85	24	-
tigrinja	125	16	16	5	13	43	32	-
norja	120	-	-	-	9	67	30	11
akan	117	14	13	-	6	55	26	-
wolof	114	19	16	-	-	56	15	-
yoruba	114	12	-	-	-	88	10	-
azeri	109	6	8	-	13	40	38	-
uiguuri	109	23	14	-	8	52	11	-
turkmeeni	107	20	17	-	5	41	21	-
malajalam	93	7	7	-	-	69	5	-
kikongo, kongo	92	5	6	-	8	32	37	-
marathi	88	9	11	-	-	67	-	-
serbia	88	7	12	-	11	50	6	-
slovakki	78	-	-	-	7	62	-	-
tataari	75	7	8	6	-	26	18	9
armenia	70	-	-	-	7	30	20	-
singali	67	5	-	-	5	24	25	-
saame	64	8	8	-	-	20	16	5
uzbekki	62	8	6	-	5	40	-	-
galla, afan oromo, oromo	60	6	9	-	-	28	11	-

jatkuu

Äidinkieli	Yhteensä	Ikä, vuotta						
		0–6	7–15	16–18	19–24	25–44	45–64	65+
khmer, kambodža	59	-	-	-	11	28	11	-
hausa	57	12	-	-	7	30	-	-
kroatia	57	-	-	-	-	42	8	-
islanti	56	5	7	-	-	27	14	-
georgia, gruusia	56	5	-	-	5	29	8	-
kikuju	54	-	-	-	-	41	5	-
ruanda, kinjaruanda, njaruanda	52	7	7	-	5	26	-	-
fulani, fulfulde	49	12	-	-	-	28	5	-
kannada	48	-	7	-	-	33	-	-
katalaani	42	-	-	-	6	33	-	-
gudžarati, gujarati	39	7	-	-	-	25	-	-
makedonia	39	-	-	-	-	25	6	-
burma	39	5	6	-	-	15	7	-
sloveeni	37	-	-	-	-	27	-	-
valkovenäjä	35	-	-	-	-	19	6	-
malaiji	21	-	-	-	-	14	6	-
Luba-Katanga**	18	-	-	-	-	-	5	-
orija	18	-	-	-	-	13	-	-
kazakki	17	-	-	-	-	8	5	-
ewe*	16	-	-	-	-	7	7	-
baski	15	-	-	-	-	11	-	-
ganda, luganda	15	-	-	-	-	12	-	-
tadžikki	14	-	-	-	-	-	-	-
afrikaans	13	-	-	-	-	9	-	-
mongoli	12	-	-	-	-	6	-	-
moldavia	11	-	-	-	-	7	-	-
sindhi	9	-	-	-	-	-	-	-
shona	9	-	-	-	-	5	-	-
malta	7	-	-	-	-	5	-	-
ambo, ndonga	7	-	-	-	-	-	-	-
avaari	6	-	-	-	-	-	-	-
kašmiri	6	-	-	-	-	6	-	-
njandža, tšewa*	6	-	-	-	-	5	-	-
muu	1 310	124	105	33	112	658	253	25
tuntematon	84	14	9	-	5	45	10	-

* Kielellä ei ole virallista suomenkielistä nimeä

** Kielen nimi englanninkielinen

Huom. - = Tapauksia on vähemmän kuin 5

Lähde: Tilastokeskus

Taulu 5. Väestömuutokset piireittäin ja osa-alueittain 2014

Alue	Väkiluvun muutos	Syntyneet	Kuolleet	Syntyneiden enemmys	Tulomuutto yhteensä	Lähtömuutto yhteensä	Nettomuutto yhteensä
Koko Helsinki	8 051	6 907	5 049	1 858	134 174	127 746	6 428
1 Eteläinen suurpiiri	2 009	1 224	699	525	27 644	26 173	1 471
101 Vironniemi	51	119	78	41	2 876	2 871	5
010 Kruununhaka	0	68	42	26	1 754	1 782	-28
020 Kluuvi	59	5	2	3	222	165	57
080 Katajanokka	-8	46	34	12	900	924	-24
102 Ullanlinna	48	276	128	148	6 005	6 131	-126
030 Kaartinkaupunki	-3	8	2	6	227	236	-9
050 Punavuori	84	103	45	58	2 605	2 594	11
060 Eira	-21	15	9	6	188	215	-27
070 Ullanlinna	54	120	60	60	2 478	2 489	-11
090 Kaivopuisto	15	4	2	2	88	74	14
204 Hemesaari	-80	15	9	6	300	386	-86
520 Suomenlinna	-1	11	1	10	119	137	-18
103 Kampinmalmi	1 619	374	218	156	10 265	8 779	1 486
040 Kamppi	150	100	79	21	3 431	3 292	139
130 Etu-Töölö	79	156	101	55	3 806	3 784	22
201 Ruoholahti	-23	25	15	10	559	585	-26
203 Jätkäsaari	1 412	93	22	71	2 464	1 115	1 349
104 Taka-Töölö	-83	134	118	16	3 951	4 053	-102
140 Taka-Töölö	-83	134	118	16	3 951	4 053	-102
105 Lauttasaari	374	321	157	164	4 547	4 339	208
311 Kotkavuori	92	132	70	62	1 701	1 673	28
312 Vattuniemi	280	111	50	61	1 395	1 178	217
313 Myllykallio	2	78	37	41	1 451	1 488	-37
2 Läntinen suurpiiri	1 332	1 250	888	362	22 444	21 477	967
201 Reijola	226	189	126	63	3 998	3 849	149
150 Meilahti	39	50	34	16	1 332	1 312	20
161 Vanha Ruskeasuo	108	34	20	14	783	689	94
162 Pikku Huopalahti	49	82	54	28	1 426	1 414	12
180 Laakso	30	23	18	5	457	434	23
202 Munkkiniemi	102	171	183	-12	3 207	3 091	116
301 Vanha Munkkiniemi	38	81	116	-35	1 544	1 467	77
302 Kuusisaari	20	1	3	-2	63	41	22
303 Lehtisaari	13	10	4	6	192	185	7
304 Munkkivuori	34	56	45	11	904	883	21
305 Niemenmäki	0	13	7	6	259	266	-7
306 Talinranta	-3	10	8	2	245	249	-4
203 Haaga	413	356	268	88	6 236	5 899	337
291 Etelä-Haaga	192	151	118	33	3 214	3 052	162
292 Kivihaka	-12	8	7	1	184	196	-12
293 Pohjois-Haaga	196	127	85	42	1 925	1 766	159
294 Lassila	37	70	58	12	913	885	28
204 Pitäjänmäki	290	233	129	104	3 803	3 632	171
320 Konala	48	78	30	48	1 155	1 168	-13
461 Pajamäki	10	21	17	4	402	399	3
462 Tali	22	20	7	13	190	180	10
463 Reimarla	162	64	51	13	1 267	1 121	146
464 Marttila	2	5	2	3	40	44	-4
465 Pitäjänmäen yritysalue	46	45	22	23	749	720	29
205 Kaarela	301	301	182	119	5 200	5 006	194
331 Kannelmäki	126	138	115	23	2 691	2 579	112
332 Maununneva	88	18	12	6	294	213	81
333 Malminkartano	42	114	40	74	1 836	1 864	-28
334 Hakuninmaa	50	28	15	13	374	337	37
335 Kuninkaantammi	-5	3	0	3	5	13	-8
3 Keskinen suurpiiri	1 629	932	720	212	23 868	22 589	1 279
301 Kallio	660	253	177	76	8 437	7 976	461
101 Vilhonvuori	49	60	39	21	1 961	1 941	20
102 Kalasatama	439	31	6	25	691	386	305
111 Siltasaari	53	33	2	31	623	604	19
112 Linjat	58	68	92	-24	2 776	2 698	78
113 Torkkelinmäki	61	61	38	23	2 386	2 347	39
302 Alppiharju	-303	76	114	-38	3 608	3 870	-262
121 Harju	-184	44	75	-31	2 350	2 497	-147
122 Alppila	-119	32	39	-7	1 258	1 373	-115

jatkuu

Tulomuutto kuntaan	Lähtömuutto kunnasta	Nettomuutto kuntien välinen	Tulomuutto Hgin sisäinen	Lähtömuutto Hgin sisäinen	Nettomuutto Hgin sisäinen	Alue
40 312	33 884	6 428	93 862	93 862	-	Koko Helsinki
9 082	6 777	2 305	18 562	19 396	-834	1 Eteläinen suurpiiri
879	678	201	1 997	2 193	-196	101 Vironniemi
535	409	126	1 219	1 373	-154	010 Kruununhaka
65	40	25	157	125	32	020 Kluuvi
279	229	50	621	695	-74	080 Katajanokka
1 895	1 492	403	4 110	4 639	-529	102 Ullanlinna
58	58	0	169	178	-9	030 Kaartinkaupunki
826	636	190	1 779	1 958	-179	050 Punavuori
55	50	5	133	165	-32	060 Eira
789	610	179	1 689	1 879	-190	070 Ullanlinna
37	21	16	51	53	-2	090 Kaivopuisto
107	85	22	193	301	-108	204 Hernesaari
23	32	-9	96	105	-9	520 Suomenlinna
3 391	2 267	1 124	6 874	6 512	362	103 Kampinmalmi
1 213	829	384	2 218	2 463	-245	040 Kamppi
1 260	970	290	2 546	2 814	-268	130 Etu-Töölö
184	144	40	375	441	-66	201 Ruoholahti
734	324	410	1 730	791	939	203 Jätkäsaari
1 396	975	421	2 555	3 078	-523	104 Taka-Töölö
1 396	975	421	2 555	3 078	-523	140 Taka-Töölö
1 521	1 365	156	3 026	2 974	52	105 Lauttasaari
593	521	72	1 108	1 152	-44	311 Kotkavuori
420	354	66	975	824	151	312 Vattuniemi
508	490	18	943	998	-55	313 Myllykallio
8 194	6 722	1 472	14 250	14 755	-505	2 Läntinen suurpiiri
1 347	1 054	293	2 651	2 795	-144	201 Reijola
491	373	118	841	939	-98	150 Meilahti
261	198	63	522	491	31	161 Vanha Ruskeasuo
426	365	61	1 000	1 049	-49	162 Pikku Huopalahti
169	118	51	288	316	-28	180 Laakso
1 071	897	174	2 136	2 194	-58	202 Munkkiniemi
455	372	83	1 089	1 095	-6	301 Vanha Munkkiniemi
28	20	8	35	21	14	302 Kuusisaari
85	48	37	107	137	-30	303 Lehtisaari
304	291	13	600	592	8	304 Munkkivuori
117	75	42	142	191	-49	305 Niemenmäki
82	91	-9	163	158	5	306 Talinranta
2 320	1 773	547	3 916	4 126	-210	203 Haaga
1 225	904	321	1 989	2 148	-159	291 Etelä-Haaga
52	56	-4	132	140	-8	292 Kivihaka
711	549	162	1 214	1 217	-3	293 Pohjois-Haaga
332	264	68	581	621	-40	294 Lassila
1 402	1 371	31	2 401	2 261	140	204 Pitäjänmäki
442	454	-12	713	714	-1	320 Konala
156	158	-2	246	241	5	461 Pajamäki
51	51	0	139	129	10	462 Tali
512	417	95	755	704	51	463 Reimarla
12	8	4	28	36	-8	464 Marttila
229	283	-54	520	437	83	465 Pitäjänmäen yritysalue
2 054	1 627	427	3 146	3 379	-233	205 Kaarela
1 085	823	262	1 606	1 756	-150	331 Kannelmäki
71	73	-2	223	140	83	332 Maununneva
748	604	144	1 088	1 260	-172	333 Malminkartano
149	121	28	225	216	9	334 Hakuninmaa
1	6	-5	4	7	-3	335 Kuninkaantammi
7 418	5 257	2 161	16 450	17 332	-882	3 Keskinen suurpiiri
2 748	1 849	899	5 689	6 127	-438	301 Kallio
642	476	166	1 319	1 465	-146	101 Vilhonvuori
220	115	105	471	271	200	102 Kalasatama
194	113	81	429	491	-62	111 Siltasaari
922	621	301	1 854	2 077	-223	112 Linjat
770	524	246	1 616	1 823	-207	113 Torkkelinmäki
1 247	871	376	2 361	2 999	-638	302 Alppiharju
829	555	274	1 521	1 942	-421	121 Harju
418	316	102	840	1 057	-217	122 Alppila

Taulu 5. Väestömuutokset piireittäin ja osa-alueittain 2014

Alue	Väkiluvun muutos	Syntyneet	Kuolleet	Syntyneiden enemmys	Tulomuutto yhteensä	Lähtömuutto yhteensä	Nettomuutto yhteensä
303 Vallila	704	190	111	79	4 254	3 655	599
211 Hermanninmäki	241	74	48	26	1 380	1 190	190
213 Kyläsaari	93	0	0	0	210	118	92
220 Vallila	370	116	63	53	2 664	2 347	317
304 Pasila	-2	89	77	12	2 140	2 155	-15
171 Länsi-Pasila	-2	47	34	13	1 097	1 113	-16
173 Itä-Pasila	-2	40	41	-1	993	994	-1
174 Keski-Pasila	2	2	2	0	50	48	2
305 Vanhakaupunki	570	324	241	83	5 429	4 933	496
231 Toukola	9	18	19	-1	307	297	10
232 Arabianranta	308	104	23	81	1 727	1 497	230
240 Kumpula	-92	37	18	19	984	1 092	-108
250 Käpylä	374	121	136	-15	1 656	1 267	389
260 Koskela	-19	28	43	-15	607	609	-2
270 Vanhakaupunki	-10	16	2	14	148	171	-23
4 Pohjoinen suurpiiri	421	418	317	101	6 120	5 818	302
401 Maunula	254	98	114	-16	1 715	1 445	270
281 Pirkkola	-4	2	1	1	37	41	-4
282 Maunula	254	92	107	-15	1 502	1 230	272
283 Metsälä	4	4	6	-2	176	174	2
402 Länsi-Pakila	71	52	39	13	730	674	56
341 Länsi-Pakila	71	52	39	13	730	674	56
403 Tuomarinkylä	-29	91	35	56	848	938	-90
351 Paloheinä	-56	56	27	29	545	635	-90
352 Torpparinmäki	26	35	8	27	301	302	-1
404 Oulunkylä	76	144	103	41	2 391	2 363	28
284 Patola	86	86	76	10	1 685	1 616	69
285 Veräjämäki	-2	33	22	11	478	491	-13
287 Veräjälakso	-8	25	5	20	228	256	-28
405 Itä-Pakila	49	33	26	7	436	398	38
342 Itä-Pakila	38	29	24	5	394	365	29
353 Tuomarinkartano	11	4	2	2	42	33	9
5 Koillinen suurpiiri	686	1 243	693	550	16 710	16 619	91
501 Latokartano	471	395	148	247	4 930	4 700	230
361 Viikinranta	38	38	2	36	214	212	2
362 Latokartano	131	179	30	149	1 803	1 817	-14
363 Viikin tiedepuisto	84	12	1	11	700	626	74
364 Viikinmäki	255	38	6	32	496	273	223
383 Pihlajamäki	8	104	83	21	1 382	1 400	-18
386 Pihlajisto	-45	24	26	-2	335	372	-37
502 Pukinmäki	-5	107	89	18	1 469	1 491	-22
370 Pukinmäki	-5	107	89	18	1 469	1 491	-22
503 Malmi	187	313	209	104	4 530	4 461	69
381 Ylä-Malmi	35	83	72	11	1 399	1 387	12
382 Ala-Malmi	12	56	55	1	1 018	1 008	10
385 Malmin lentokenttä	29	33	8	25	312	308	4
391 Tapaninvainio	94	78	47	31	878	808	70
392 Tapanila	20	63	27	36	921	945	-24
504 Suutarila	162	113	64	49	1 691	1 608	83
401 Siltämäki	117	72	53	19	1 345	1 251	94
403 Töyrynummi	45	41	11	30	346	357	-11
505 Puistola	242	239	117	122	3 202	3 088	114
402 Tapulikaupunki	-130	121	72	49	1 553	1 734	-181
411 Puistola	94	67	29	38	841	790	51
412 Heikinlaakso	-4	32	15	17	392	411	-19
415 Alppikylä	286	19	1	18	413	146	267
506 Jakomäki	-371	76	66	10	888	1 271	-383
414 Jakomäki	-371	76	66	10	888	1 271	-383
6 Kaakkoinen suurpiiri	363	554	440	114	8 508	8 272	236
601 Kulosaari	29	39	41	-2	804	774	30
420 Kulosaari	26	39	41	-2	799	772	27
602 Herttoniemi	312	325	242	83	5 316	5 084	232
431 Länsi-Herttoniemi	94	91	81	10	1 824	1 742	82
432 Roihuvuori	-24	91	96	-5	1 366	1 383	-17
433 Herttoniemen yritysalue	193	7	3	4	335	145	190
434 Herttoniemenranta	89	116	37	79	1 548	1 536	12
440 Tammisalo	-40	20	25	-5	243	278	-35

jatkuu

Tulomuutto kuntaan	Lähtömuutto kunnasta	Nettomuutto kuntien välinen	Tulomuutto Hgin sisäinen	Lähtömuutto Hgin sisäinen	Nettomuutto Hgin sisäinen	Alue
1 291	859	432	2 963	2 796	167	303 Vallila
351	277	74	1 029	913	116	211 Hermanninmäki
118	46	72	92	72	20	213 Kyläsaari
822	536	286	1 842	1 811	31	220 Vallila
726	552	174	1 414	1 603	-189	304 Pasila
406	326	80	691	787	-96	171 Länsi-Pasila
311	219	92	682	775	-93	173 Itä-Pasila
9	7	2	41	41	0	174 Keski-Pasila
1 406	1 126	280	4 023	3 807	216	305 Vanhakaupunki
90	78	12	217	219	-2	231 Toukola
412	358	54	1 315	1 139	176	232 Arabianranta
303	223	80	681	869	-188	240 Kumpula
373	244	129	1 283	1 023	260	250 Käpylä
198	168	30	409	441	-32	260 Koskela
30	55	-25	118	116	2	270 Vanhakaupunki
1 513	1 454	59	4 607	4 364	243	4 Pohjoinen suurpiiri
327	277	50	1 388	1 168	220	401 Maunula
8	8	0	29	33	-4	281 Pirkkola
263	229	34	1 239	1 001	238	282 Maunula
56	40	16	120	134	-14	283 Metsälä
185	186	-1	545	488	57	402 Länsi-Pakila
185	186	-1	545	488	57	341 Länsi-Pakila
177	237	-60	671	701	-30	403 Tuomarinkylä
112	158	-46	433	477	-44	351 Paloheinä
64	79	-15	237	223	14	352 Torpparinmäki
721	663	58	1 670	1 700	-30	404 Oulunkylä
507	457	50	1 178	1 159	19	284 Patola
153	125	28	325	366	-41	285 Veräjämäki
61	81	-20	167	175	-8	287 Veräjälakso
103	91	12	333	307	26	405 Itä-Pakila
95	80	15	299	285	14	342 Itä-Pakila
8	11	-3	34	22	12	353 Tuomarinkartano
5 090	4 710	380	11 620	11 909	-289	5 Koivinen suurpiiri
1 542	1 276	266	3 388	3 424	-36	501 Latokartano
34	44	-10	180	168	12	361 Viikinranta
491	463	28	1 312	1 354	-42	362 Latokartano
327	212	115	373	414	-41	363 Viikin tiedepuisto
79	83	-4	417	190	227	364 Viikinmäki
499	366	133	883	1 034	-151	383 Pihlajamäki
112	108	4	223	264	-41	386 Pihlajisto
530	469	61	939	1 022	-83	502 Pukinmäki
530	469	61	939	1 022	-83	370 Pukinmäki
1 237	1 240	-3	3 293	3 221	72	503 Malmi
377	382	-5	1 022	1 005	17	381 Ylä-Malmi
288	279	9	730	729	1	382 Ala-Malmi
76	86	-10	236	222	14	385 Malmin lentokenttä
227	247	-20	651	561	90	391 Tapaninvainio
269	244	25	652	701	-49	392 Tapanila
489	455	34	1 202	1 153	49	504 Suutarila
404	344	60	941	907	34	401 Siltämäki
85	111	-26	261	246	15	403 Töyrynummi
1 011	981	30	2 191	2 107	84	505 Puistola
547	553	-6	1 006	1 181	-175	402 Tapulikaupunki
231	216	15	610	574	36	411 Puistola
142	160	-18	250	251	-1	412 Heikinlaakso
88	48	40	325	98	227	415 Alppikylä
281	289	-8	607	982	-375	506 Jakomäki
281	289	-8	607	982	-375	414 Jakomäki
2 172	1 838	334	6 336	6 434	-98	6 Kaakkoisen suurpiiri
197	167	30	607	607	0	601 Kulosaari
197	167	30	602	605	-3	420 Kulosaari
1 328	1 133	195	3 988	3 951	37	602 Herttoniemi
412	363	49	1 412	1 379	33	431 Länsi-Herttoniemi
375	340	35	991	1 043	-52	432 Roihuvuori
109	39	70	226	106	120	433 Herttoniemen yritysalue
377	336	41	1 171	1 200	-29	434 Herttoniemenranta
55	55	0	188	223	-35	440 Tammisalo

Taulu 5. Väestömuutokset piireittäin ja osa-alueittain 2014

Alue	Väkiluvun muutos	Syntyneet	Kuolleet	Syntyneiden enemmys	Tulomuutto yhteensä	Lähtömuutto yhteensä	Nettomuutto yhteensä
603 Laajasalo	22	190	157	33	2 388	2 414	-26
491 Yliskylä	46	117	134	-17	1 628	1 577	51
492 Jollas	3	35	10	25	395	418	-23
494 Kruunuvuorenranta	4	3	5	-2	43	37	6
495 Hevossalmi	-10	21	8	13	191	217	-26
510 Santahamina	-19	13	0	13	129	160	-31
7 Itäinen suurpiiri	1 352	1 233	909	324	18 611	17 608	1 003
701 Vartiokylä	153	228	252	-24	3 749	3 570	179
451 Vartioharju	-37	61	44	17	693	751	-58
452 Puotila	86	56	83	-27	1 050	931	119
453 Puotinharju	78	39	56	-17	931	838	93
455 Marjaniemi	13	12	11	1	179	166	13
457 Itäkeskus	7	60	58	2	887	881	6
702 Myllypuro	680	135	104	31	2 459	1 808	651
454 Myllypuro	680	135	104	31	2 459	1 808	651
703 Mellunkylä	240	416	312	104	6 130	6 014	116
471 Kontula	123	147	150	-3	2 152	2 033	119
472 Vesala	67	98	46	52	1 202	1 187	15
473 Mellunmäki	-2	86	87	-1	1 230	1 241	-11
474 Kivikko	48	54	10	44	951	944	7
475 Kurkimäki	4	31	19	12	595	609	-14
704 Vuosaari	279	454	241	213	6 273	6 216	57
541 Keski-Vuosaari	-13	147	131	16	1 995	2 045	-50
544 Meri-Rastila	-19	63	21	42	979	1 042	-63
545 Kallahti	32	98	37	61	1 282	1 312	-30
546 Aurinkolahti	301	109	30	79	1 470	1 247	223
547 Rastila	-3	37	22	15	547	569	-22
8 Östersundomin suurpiiri	-31	11	8	3	155	163	-8
801 Östersundom	-31	11	8	3	155	163	-8
550 Östersundom	-9	5	5	0	44	53	-9
580 Karhusaari	14	3	0	3	38	26	12
591 Landbo	-1	2	2	0	65	66	-1
592 Puroniitty	-3	1	0	1	4	8	-4
Muut	290	42	375	-333	10 114	9 027	1 087
Kantakaupunki	3 493	2 024	1 388	636	50 968	48 274	2 694
Esikaupungit	4 268	4 841	3 286	1 555	73 092	70 445	2 647

Lähde: Tilastokeskus

jatkuu

Tulomuutto kuntaan	Lähtömuutto kunnasta	Nettomuutto kuntien välinen	Tulomuutto Hgin sisäinen	Lähtömuutto Hgin sisäinen	Nettomuutto Hgin sisäinen	Alue
647	538	109	1 741	1 876	-135	603 Laajasalo
440	344	96	1 188	1 233	-45	491 Yliskylä
100	81	19	295	337	-42	492 Jollas
16	11	5	27	26	1	494 Kruunuvuorenranta
33	42	-9	158	175	-17	495 Hevossalmi
56	56	0	73	104	-31	510 Santahamina
5 208	4 058	1 150	13 403	13 550	-147	7 Itäinen suurpiiri
1 050	838	212	2 699	2 732	-33	701 Vartiokylä
141	175	-34	552	576	-24	451 Vartioharju
328	214	114	722	717	5	452 Puotila
274	183	91	657	655	2	453 Puotinharju
44	48	-4	135	118	17	455 Marjaniemi
261	218	43	626	663	-37	457 Itäkeskus
514	383	131	1 945	1 425	520	702 Myllypuro
514	383	131	1 945	1 425	520	454 Myllypuro
1 935	1 435	500	4 195	4 579	-384	703 Mellunkylä
617	441	176	1 535	1 592	-57	471 Kontula
372	309	63	830	878	-48	472 Vesala
366	309	57	864	932	-68	473 Mellunmäki
343	223	120	608	721	-113	474 Kivikko
237	153	84	358	456	-98	475 Kurkimäki
1 709	1 402	307	4 564	4 814	-250	704 Vuosaari
513	462	51	1 482	1 583	-101	541 Keski-Vuosaari
350	247	103	629	795	-166	544 Meri-Rastila
374	254	120	908	1 058	-150	545 Kallahti
372	328	44	1 098	919	179	546 Aurinkolahti
100	110	-10	447	459	-12	547 Rastila
62	70	-8	93	93	0	8 Östersundomin suurpiiri
62	70	-8	93	93	0	801 Östersundom
29	17	12	15	36	-21	550 Östersundom
12	12	0	26	14	12	580 Karhusaari
18	28	-10	47	38	9	591 Landbo
2	5	-3	2	3	-1	592 Puroniitty
1 573	2 998	-1 425	8 541	6 029	2 512	Muut
16 326	11 723	4 603	34 642	36 551	-1 909	Kantakaupunki
22 413	19 163	3 250	50 679	51 282	-603	Esikaupungit

Tekijä(t) Netta Mäki, Pekka Vuori		
Nimike Helsingin väestö vuodenvaihteessa 2014/2015 ja väestönmuutokset vuonna 2014		
Julkaisija (virasto tai laitos) Helsingin kaupungin tietokeskus	Julkaisuaika 2015	Sivumäärä, liitteet 75 + piirijakokartta
Sarjan nimike Tilastoja - Helsingin kaupungin tietokeskus		Osanumero 2015:21
ISSN-numero (painettu) 1455-7231	ISSN-numero (verkossa) 1796-721X	Kieli suomi
Tiivistelmä <p>Helsingin väkiluku vuodenvaihteessa 2014/2015 oli 620 715 henkeä. Vuoden 2014 aikana väkiluku kasvoi 8 051 asukkaalla.</p> <p>Vakituisesti asuvien lisäksi Helsingissä asui 13 312 sellaista henkilöä, joiden vakituinen kotipaikka oli jossain muussa kunnassa.</p> <p>Helsingiläisten perheiden määrä vuodenvaihteessa 2014/2015 oli 152 650. Perheisiin kuului 65 prosenttia kaupungin väestöstä. Lapsiperheitä, joissa on vähintään yksi alle 18-vuotias lapsi, oli 58 776.</p> <p>Helsingiläisiä syntyi vuoden 2014 aikana 6 907 ja kuolleiden määrä oli 5 049. Kaupunkiin muutti 40 312 henkilöä, joista 7 430 ulkomailta. Poismuuttajia oli 33 884, joista 4 647 muutti ulkomaille. Kokonaismuuttovoitoksi tuli siten 6 428 henkeä. Helsingissä 93 862 henkilöä vaihtoi asuntoa vuonna 2014.</p> <p>Vuodenvaihteen asukaslukutietoa muodostettaessa otetaan huomioon kaikki tammikuun loppuun mennessä väestön keskusrekisteriin saadut edellisen vuoden muutostiedot.</p> <p>Tiedot on tuotettu Tilastokeskuksesta. Tiedot, jotka tuotetaan kortteleittain, on tuotettu Helsingin väestötietojärjestelmästä. Julkaisun verkkoversion liitetaulukot ovat ladattavissa Excel-muodossa.</p>		
Asiasanat Väestön ikä, siviilisääty, sukupuoli, äidinkieli, kansalaisuus, syntymäpaikka, asuntokunnat, perhetyyppi, lasten ikä ja lukumäärä, naisen ja miehen äidinkieli, naisen ja miehen kansalaisuus, syntyneet, kuolleet, muuttaneet, Suomen kansalaisuuden saaneet		
Hinta 15 €	Jakelu puh. 09 310 36293	
Myynti Tietokeskuksen kirjasto, Siltasaarenkatu 18–20 A, 00099 Helsingin kaupunki, puh. 09 310 36377		

HELSINGIN VÄESTÖ VUODENVAIHTEESSA 2014/2015 JA VÄESTÖNMUUTOKSET VUONNA 2014

Tässä julkaisussa esitetään Helsingin väestön, perheiden ja asuntokuntien määrä ja rakenne vuodenvaihteessa 2014/2015 sekä väestönmuutokset vuonna 2014. Julkaisu sisältää niin ikään analyysyjä väestön demografisesta rakenteesta sekä syntyvyydestä ja hedelmällisyydestä, kuolleisuudesta ja muuttoliikkeestä. Tiedot on tuotettu edellisten vuosien tapaan Tilastokeskuksesta.

Keskeisimmät tiedot löytyvät lisäksi Helsingin seudun aluesarjat -tilastotietokannasta (www.aluesarjat.fi). Julkaisun liitetaulukot ovat ladattavissa Excel-muodossa julkaisun verkkoversion yhteydessä tietokeskuksen kotisivuilta (http://www.hel.fi/www/tieke/fi/tilastot_tutkimukset_tietoaineistot/), ja tiedot löytyvät myös Helsinki Region Infoshare -tietokannasta (www.hri.fi). Helsingin väestöstä, perheistä ja väestönmuutoksista on saatavissa tietoja paitsi tässä julkaisussa myös muutoin Tilastoja-sarjassa, Tilastollisessa vuosikirjassa ja tietokeskuksen kotisivulla (www.hel.fi/www/tieke/fi).

Julkaisutilaukset
p. 09 310 36293

Internet
www.hel.fi/www/tieke/fi