



Kuusikko-
työryhmä



Kuuden suurimman kaupungin **lasten päivähoidon** **palvelut ja kustannukset** vuonna 2014

Hanna Ahlgren-Leinvuo
Kuusikko-työryhmän
julkaisusarja 5/2015

Esipuhe

Kuutoskaupungit, kuutoset tai Kuusikko muodostuu Suomen kuudesta väkiluvultaan suurimmasta kaupungista. Väestömäärän mukaisessa järjestyksessä kuutoskaupunkeihin kuuluvat Helsinki, Espoo, Tampere, Vantaa, Oulu ja Turku. Kuutostyöryhmissä vertaillaan kaupunkien sosiaali- ja terveystalvveluja sekä päivähoidon palveluja. Kaupunkien edustajista koostuvat eri palvelukokonaisuuksien asiantuntijaryhmät tuottavat vuosittain tilastollisia raportteja edeltävän vuoden asiakasmääristä, suoritteista, henkilöstöstä ja kustannuksista. Tärkeimmät tiedot esitetään raporteissa usean vuoden aikasarjoina.

Kuutostyön historia ulottuu vuoteen 1994, jolloin Helsingin, Espoon ja Vantaan sosiaali- ja terveystoimen johtajat päättivät alkaa toteuttaa vertailuja keskeisimmistä sosiaali- ja terveystoimen palveluista sekä niiden kustannuksista. Ensimmäiseksi tarkasteltiin lasten päivähoitoa, toimeentulotukea sekä vanhusten palveluja. Turku ja Tampere tulivat mukaan kaikkiin vertailuihin vuonna 1996, minkä jälkeen ryhmä nimettiin Viisikoksi. Vertailuraportteja alettiin julkaista omassa julkaisusarjassaan vuodesta 1999 eteenpäin. Kuutosyhteistyö alkoi vuonna 2002, kun Oulu liittyi kuudenneksi jäseneksi ryhmään. Ajan myötä kuutosvertailuihin on tullut mukaan uusia palvelukokonaisuuksia. Lisäksi raporttien laajuus on kasvanut vertailtavaksi otettujen asioiden lisääntyessä.

Kuutosraporttien tiedot asiakasmääristä, suoritteista, henkilöstöstä ja kustannuksista on pääasiassa koottu kuntien omista tietojärjestelmistä ja tilinpäätöksistä. Raportteihin sisältyy tilastotietojen lisäksi erillisiä selvityksiä esimerkiksi eri palvelujen organisoinnista tai kuntien suunnitelmista tietyn palvelurakenteen muutoksen toteuttamiseksi. Kaupunkien asiantuntijat sopivat tiedonkeruulle mahdollisimman yhdenmukaiset määritelmät, toteuttavat tiedonkeruun käytännössä ja analysoivat tuloksia. Kuutostyöryhmien sihteerit kokoavat tiedot yhteen ja kirjoittavat ryhmäkohtaiset raportit.

Kuutosyhteistyön lisäksi tilastotietoja kuntien sosiaali- ja terveystalvveluista tuotetaan monilla tahoilla, kuten Tilastokeskuksessa, Terveysten ja hyvinvoinnin laitoksessa sekä Suomen Kuntaliitossa. Kuutostiedonkeruun ja raportoinnin erityispiirteet liittyvät yhdessä soveltuihin määritelmiin ja sopimukseen tietosisällöstä, suorite- ja taloustietojen yhdistämiseen yhteen raporttiin, palvelua koskevien tietojen kattavuuteen ja pyrkimykseen tietojen vertailukelpoisuuden yksityiskohtaiseen arviointiin. Lisäksi edellisen vuoden tietoja käsittelevät raportit ilmestyvät yleensä nopeammalla aikataululla kuin valtakunnalliset yhteenvedot. Työryhmien tiedonkeruuprosessia ja raportoinnin sisältöä voidaan myös muokata verrattain joustavasti suhteessa valtakunnallisen tason tiedonkeruuseen ja julkaisuihin.

Vuonna 2015 toimii seitsemän kuutostyöryhmää, jotka ovat lasten päivähoidon, lastensuojelun, aikuissosiaalityön, päihdehuollon, kehitysvammahuollon, vammaispalvelujen sekä vanhuspalvelujen ryhmät. Aikuissosiaalityön työryhmä tuottaa vuoden aikana sekä toimeentulotuen että aikuissosiaalityön raportit. Muut työryhmät tuottavat vuoden aikana kuukin yhden raportin.

Kuuden suurimman kaupungin
lasten päivähoidon
palvelut ja kustannukset
vuonna 2014

Kuusikko-työryhmä
Lasten päivähoito
Hanna Ahlgren-Leinvuo
18.6.2015

Kuusikko-työryhmän julkaisusarja
Teksti: Hanna Ahlgren-Leinvuo

ISSN 1457-5078

Edita Prima Oy 2015, Helsinki

Tekijä(t)		
Lasten päivähoidon Kuusikko-työryhmä, kirjoittanut Hanna Ahlgren-Leinvuo		
Nimike		
Kuuden suurimman kaupungin lasten päivähoidon palvelut ja kustannukset vuonna 2014		
Julkaisija (virasto tai laitos)	Julkaisu-aika	Sivumäärä, liitteet
Helsingin varhaiskasvatusvirasto ja opetusvirasto, Espoon sivistystoimi, Vantaan sivistystoimi, Turun kasvatus- ja opetus-toimi, Tampereen hyvinvointipalvelut sekä Oulun sivistys- ja kulttuuripalvelut.	6/2015	22 s. + 67 s. liitteitä
Sarjanimike	Osanumero	
Kuusikko-työryhmän julkaisusarja	5/2015	
ISSN-numero	Kieli	
1457-5078	Suomi	
Tiivistelmä		
<p>Vuonna 2014 Kuusikon kunnissa oli 118 790 päivähoitoikäistä lasta. Kuutoskaupunkien päivähoitoikäisistä lapsista 93 prosenttia (110 513 lasta) oli päivähoidon palveluiden piirissä.</p> <p>Kunnallisessa päiväkotihoidossa olevien lasten määrä kasvoi edellisvuodesta 2,8 prosenttia (1 749 lasta). Sen sijaan kunnallisessa perhepäivähoidossa olevien lasten määrä jatkoi vähenemistään (-8,7 %, -345 lasta). Lukumäärä vähenee erityisesti hoitajan kotona tapahtuvassa perhepäivähoidossa (-11,3 %, -235 lasta).</p> <p>Ostopalvelupäivähoidossa olevien lasten lukumäärä väheni edellisvuodesta 8,9 prosenttia (-306 lasta).</p> <p>Yksityisen hoidon tuella hoidettujen lasten määrä nousi Helsingissä +8,3 % (220 lasta) ja Espoossa +5,8 % (113 lasta). Lasten määrä laski Vantaalla -14,6 % (-107 lasta), Oulussa -6,9 % (-23 lasta), Tampereella -3,6 % (-28 lasta) ja Turussa -3,4 % (-18 lasta). Oulussa ja Turussa yksityisen hoidon tuella hoidettujen lasten määrä on vähentynyt palvelusetelin käyttöön oton jälkeen.</p> <p>Kuutoskaupungeissa päivähoidon palveluseteli on käytössä Turussa (vuoden 2010 alusta alkaen), Oulussa (keväästä 2011 alkaen), Tampereella (elokuusta 2013 alkaen) ja Vantaalla (vuoden 2014 alusta alkaen). Palvelusetelin käyttö on yleistynyt viime vuosina erityisesti Turussa ja Oulussa. Turussa palvelusetelijärjestelmän piirissä oli viime vuoden lopussa 1 361 lasta ja Oulussa 2 612 lasta. Turussa kasvu edellisvuodesta oli 19,6 prosenttia (223 lasta) ja Oulussa 14,6 prosenttia (332 lasta). Tampereella palvelusetelillä oli 276 lasta ja Vantaalla 226 lasta.</p> <p>Lasten kotihoidon tuella oli 0,5 prosenttia (127 lasta) enemmän lapsia kuin edellisen vuoden lopussa.</p> <p>Päivähoidon palvelujen kokonaiskustannukset olivat yli miljardi euroa, mikä oli 1,9 prosenttia enemmän kuin vuonna 2013 (deflatoidut kustannukset nousivat 1,1 prosenttia). Kokonaiskustannukset kasvoivat Helsingissä 3,5, Turussa 2,4, Espoossa 2, Vantaalla 1,1 ja Oulussa 0,6 prosenttia. Tampereella kustannukset laskivat -1,3 prosenttia.</p>		
Asiasanat		
Kuusikko, lasten päivähoito, kustannukset, kuntavertailu		
Tiedustelut	Jakelu	
Työryhmän jäsenet, liite 5	www.kuusikkokunnat.fi	

SISÄLLYS

1	JOHDANTO	1
2	PÄIVÄHOIDON PALVELUJEN JA ESIOPETUKSEN KOKONAISUUS	1
	2.1 Päivähoitoikäiset lapset kuutoskaupungeissa.....	1
	2.2 Päivähoitoikäisten sijoittuminen päivähoidon palveluihin	3
	2.2.1 Kunnan järjestämä ja tukema päivähoito	4
	2.2.2 Esiopetus	4
	2.2.3 Lasten kotihoidon tuki.....	4
	2.2.4 Kunnallinen kerhotoiminta ja muu avoin varhaiskasvatustoiminta.....	5
	2.3 Päivähoidon kokonaiskustannukset.....	5
3	KUNNALLINEN PÄIVÄHOITO	6
	3.1 Kunnallinen päiväkotihoido	6
	3.1.1 Lapset	6
	3.1.2 Henkilöstö	7
	3.1.3 Kustannukset.....	8
	3.2 Kunnallinen perhepäivähoito	9
	3.3 Erityinen tuki päivähoitossa	10
4	YKSITYISEN HOIDON TUKEA, OSTOPALVELUT JA PALVELUSETELI	13
	4.1 Yksityisen hoidon tuki	14
	4.2 Ostopalvelupäivähoito	15
	4.3 Lasten päivähoidon palveluseteli.....	15
5	LASTEN KOTIHOIDON TUKEA	16
6	ASIAKASPALAUTE LASTEN PÄIVÄHOIDON PALVELUISTA	17
7	YHTEENVETO	18
	LÄHTEET	22
	LIITTEET	23
	Liite 1: Lasten päivähoidon määritelmät ja perusteet vuoden 2014 tietojen keruulle	23
	Liite 2 Taulukoita ja kuvia päivähoidon palveluista ja kustannuksista	31
	Liite 3 Päivähoiton toiminta- ja kustannustietoja vuosilta 2010-2014.....	47
	1 A Päivähoitoikäiset, 7-vuotiaat ja väestö Kuusikko-kunnissa vuosina 2010-2014.....	47
	1B/Lasten päivähoiton, yksityisen ja kotihoidon tuen sekä esiopetuksen kattavuus Helsingissä 31.12.2014.....	50
	1B/Lasten päivähoiton, yksityisen ja kotihoidon tuen sekä esiopetuksen kattavuus Espoossa 31.12.2014.....	51

1B/Lasten päivähoidon, yksityisen ja kotihoidon tuen sekä esiopetuksen kattavuus Vantaalla 31.12.2014.....	52
1B/Lasten päivähoidon, yksityisen ja kotihoidon tuen sekä esiopetuksen kattavuus Turussa 31.12.2014	53
1B/Lasten päivähoidon, yksityisen ja kotihoidon tuen sekä esiopetuksen kattavuus Tampereella 31.12.2014	54
1B/Lasten päivähoidon, yksityisen ja kotihoidon tuen sekä esiopetuksen kattavuus Oulussa 31.12.2014.....	55
1C Lapset kunnan järjestämässä ja tukemassa päivähoidossa ikäryhmittäin vuosina 2010-2014.....	56
1D Lapset kunnan järjestämässä ja tukemassa päivähoidossa järjestämismuodoittain vuosina 2010-2014	58
1E Lapsen kunnan järjestämässä päivähoidossa hoitoajan ja tuen tarpeen mukaan vuosina 2010-2014	61
1F Lapset kotihoidon tuella vuosina 2010-2014	63
7.1.1 2A/1 Lasten päivähoidon ja kotihoidon tuen kustannukset Kuusikko-kunnissa vuonna 2010-2014	65
2A/2 Lasten päivähoidon ja kotihoidon tuen kustannukset Kuusikko-kunnissa vuonna 2010-2014	66
2B Kuusikko-kuntien lasten päivähoidon ja kotihoidon tuen kustannusten tarkastelua vuosina 2013 ja 2014. Vuoden 2013 kustannukset on deflatoitu.....	67
2C/1 Kunnan järjestämän ja tukeman päivähoidon (sisältäen päivähoidossa järjestetyn esiopetuksen) sekä kotihoidon tuen kustannukset 2010-2014.	68
2C/2 Päivähoidon kustannukset suhteutettuna vuosien 2012 ja 2013 vuoden joulukuussa päivähoidossa ja kotihoidon tuella olleiden lasten keskiarvoon.....	71
2D/1 Kunnan järjestämän ja tukeman päivähoidon (sisältäen päivähoidossa järjestetyn esiopetuksen) sekä kotihoidon tuen deflatoidut kustannukset 2010-2014	73
2D/2 Päivähoidon deflatoidut kustannukset suhteutettuna vuosien 2012 ja 2013 vuoden joulukuussa päivähoidossa ja kotihoidon tuella olleiden lasten keskiarvoon	76
2E Laskennalliset lapset.....	78
3A Kunnallisen päivähoidon henkilöstö 31.12.2014	79
3B/1 Kunnallisen päivähoidon henkilöstö vuosina 2010-2014 (kunnalliset päiväkodit, johtajat ja hoito- ja kasvatushenkilöstö)	80
3B/2 Kunnallisen päivähoidon muu henkilöstö 2010-2014	82
3B/3 Kunnallisen perhepäivähoidon henkilöstö vuosina 2010-2014.....	84
Liite 4 Yhteenveto Kuusikko-kuntien lasten päivähoidon asiakastyytyväisyyskyselyistä	87
Liite 5 Lasten päivähoidon asiantuntijatyöryhmän jäsenet vuonna 2015	88

TAULUKOT

Taulukko 1 Päivähoitoikäiset (10kk-6-vuotiaat) ikäryhmittäin 31.12.2014 sekä muutos (%) vuoteen 2013	2
Taulukko 2 Vieraskielisten päivähoitoikäisten lukumäärä kuutoskaupungeissa vuoden lopussa 2010 – 2014.....	3
Taulukko 3 Päivähoitojärjestelmän kokonaiskustannukset ja avoimen varhaiskasvatuksen kustannukset vuonna 2014 ja muutos vuodesta 2013	6
Taulukko 4 Kunnallisen päiväkotihoidon vuosikustannukset (€) laskennallista lasta (kahden vuoden keskiarvo ¹) kohden vuonna 2014	8
Taulukko 5 Erityislastentarhanopettajien ja erityisen tuen avustavan henkilöstön määrä sekä laskennalliset vuosikustannukset 2014.....	12
Taulukko 6 Lapsia yksityisen hoidon tuella, ostopalvelupäivähoidossa ja palvelusetelillä järjestetyssä päivähoidossa joulukuussa 2014 ja muutos vuodesta 2013 (%) sekä näissä järjestämistavoissa päivähoidossa olevien osuus kaikista päivähoidossa olevista lapsista 14	
Taulukko 7 Kuutoskaupunkien päivähoidon palvelujen järjestämisen keskeisempiä kustannuksien vaikuttavia tekijöitä 2014.....	21

KUVIOT

Kuvio 1 Päivähoitoikäisten (10kk-6v) jakautuminen päivähoidon palveluihin joulukuussa 2014, prosenttia päivähoitoikäisistä (ei sisällä avoimen varhaiskasvatuksen palveluja).....	3
Kuvio 2 Eri tehtävien osuudet päiväkotien hoito- ja kasvatushenkilöstöstä joulukuussa 2014 ...	7
Kuvio 3 Kunnallisessa perhepäivähoidossa olevien lasten osuus (%) kaikista kunnan jär- jestämässä ja tukemassa päivähoidossa olevista lapsista 2010 – 2014.....	10
Kuvio 4 Rakenteellisten tukitoimien kohdentuminen tukea saavien lasten määrän mukaan Kuusikon kunnissa joulukuussa 2014	11
Kuvio 5 Kotihoidontuella olevien lasten osuus (%) päivähoitoikäisistä lapsista joulukuussa 2010- 2014.....	16
Kuvio 6 Kunnallisten päiväkotien deflatoitujen vuosikustannusten kehitys laskennallista lasta kohden vuosina 2000 - 2014 suhteutettuna Viisikon (Kuusikko ilman Oulua) aritmeettiseen keskiarvoon vuonna 2000 (=1)	19

1 JOHDANTO

Lasten päivähoiton raportissa tarkastellaan päivähoiton palveluiden käyttöä ja kustannuksia. Raportissa on tietoja kunnallisesta ja kunnan ostopalveluna hankkimasta päivähoitosta, yksityisen hoidon tuesta, palvelusetelillä järjestetystä päivähoitosta sekä lasten kotihoiton tuesta. Näihin palveluihin alle kouluikäisten lasten vanhemmilla on päivähoitolain tai lain lasten kotihoiton ja yksityisen hoidon tuesta mukaisesti subjektiivinen oikeus vanhempainrahakauden päättymisen jälkeen. Päivähoito- ja varhaiskasvatuspalveluihin liittyvät kiinteästi esiopetus ja avoin varhaiskasvatustoiminta. Lasten päivähoiton Kuusikko-työryhmä on koonnut tähän raporttiin edellisvuoden tapaan myös katsauksen erityisestä tuesta päivähoitossa (luku 3.3).

Lasten päivähoiton Kuusikko-raportissa lapsimääränä käytetään vuoden viimeisen päivän poikkileikkaustietoa, mikä mahdollistaa palvelujen käyttäjien suhteuttamisen vastaavan ikäiseen väestöön. Todellisuudessa päivähoiton palveluissa ja kotihoiton tuella olevien lasten määrä vaihtelee vuoden aikana kuukausittain. Raportissa käytetyt lasten päivähoiton määritelmät sekä perusteet vuoden 2014 tiedonkeruulle ovat liitteessä 1. Liitteessä 2 on raporttitekstiä täydentäviä kuvia ja taulukoita päivähoiton palveluista ja kustannuksista. Liitteessä 3 on tilastotietoa päivähoiton toiminnasta, henkilöstöstä ja kustannuksista vuosilta 2010 - 2014.

Lasten päivähoiton kuutosvertailua on tehty vuodesta 1993 alkaen. Aluksi vertailussa olivat mukana ainoastaan pääkaupunkiseudun kaupungit, ja vuonna 1995 mukaan tulivat Turku ja Tampere sekä vuonna 2002 Oulu. Raportit syntyvät lasten päivähoiton asiantuntijaryhmän tiiviin yhteistyön tuloksena. Vuoden 2015 aikana työryhmän puheenjohtajana toimii Titta Tossavainen Espoosta. Tarkemmat tiedot työryhmän kokoonpanosta löytyvät liitteestä 5.

2 PÄIVÄHOIDON PALVELUJEN JA ESIOPETUKSEN KOKONAISUUS

Lasten päivähoiton palvelujen ja esiopetuksen kokonaisuus muodostuu kunnallisesta ja kunnan ostamasta päivähoitosta, yksityisen hoidon tuesta, palvelusetelillä järjestetystä päivähoitosta, esiopetuksesta sekä lasten kotihoiton tuesta. Lasten päivähoiton palvelujen kokonaisuutta on kutsuttu myös pienten lasten hoitojärjestelmäksi. Lasten päivähoiton palvelut on tarkoitettu pääasiassa päivähoitoikäisille eli 10kk - 6-vuotiaille lapsille, esiopetus 6-vuotiaille.

2.1 Päivähoitoikäiset lapset kuutoskaupungeissa

Kuutoskaupungeissa oli vuoden 2014 lopussa yhteensä 118 790 päivähoitoikäistä lasta, mikä oli 31,7 prosenttia koko Suomen päivähoitoikäisistä lapsista. Päivähoitoikäisten lasten lukumäärä kasvoi edellisvuodesta Vantaata ja Oulua lukuun ottamatta. Vantaalla (-1 lapsi) lukumäärä pysyi lähes entisellään ja Oulussa väheni (-68 lasta). Muissa kaupungeissa päivähoitoikäisten lukumäärä kasvoi: Helsingissä +2,8 prosenttia (1 060 lasta), Espoossa +2,1 prosenttia (460 lasta), Tampereella +1,7 prosenttia (236 lasta) ja Turussa +1,5 pro-

senttia (154 lasta). Helsingissä päivähoitoikäisten lukumäärä on kasvanut neljänä peräkkäisenä vuotena yli tuhannella hengellä. Espoossa lapsimäärässä vuoden aikana tapahtunut muutos oli suurin kymmeneen vuoteen. (Liite 3, taulukko 1A)

Taulukko 1 Päivähoitoikäiset (10kk-6-vuotiaat) ikäryhmittäin 31.12.2014 sekä muutos (%) vuoteen 2013

	Alle 3- vuotiaat	muutos %	3 - 6- vuotiaat	muutos %	Lapset yhteensä	määrän muutos	muutos %
Helsinki	14 339	2,7	24 524	2,9	38 863	1 060	2,8
Espoo	7 956	2,2	14 658	2,0	22 614	460	2,1
Vantaa	5 688	-1,0	10 802	0,5	16 490	-1	0,0
Turku	3 789	1,1	6 552	1,8	10 341	154	1,5
Tampere	5 230	0,7	8 669	2,3	13 899	236	1,7
Oulu	5 872	-1,7	10 711	0,3	16 583	-68	-0,4
Kuusikko	42 874	1,1	75 916	1,9	118 790	1 840	1,6
Koko Suomi	128 835	-1,3	246 390	0,5	375 225	-503	-0,1

Kuutoskaupunkien päivähoitoikäisistä lapsista 63,9 prosenttia oli vuoden 2014 lopussa kolme vuotta täyttäneitä. Heidän lukumääränsä on kasvanut edellisvuoteen verrattuna suhteellisesti enemmän kuin alle 3-vuotiaiden lukumäärä. (Liite 3, taulukko 1A)

Kuutoskaupunkien päivähoitoikäisistä 13,8 prosenttia (16 412 lasta) oli vieraskielisiä¹ vuoden 2014 lopussa. Vieraskielisten osuus päivähoitoikäisistä on kasvanut neljässä vuodessa 3,1 prosenttiyksikköä (+5 097 lasta). Kuudessa suurimmassa kaupungissa asuikin vuoden 2014 lopulla 64,5 prosenttia koko Suomen vieraskielisestä 10kk-6-vuotiaasta väestöstä.

Kaupunkien välillä on eroja. Vieraskielisten osuus päivähoitoikäisistä vaihteli Oulun 3,2 prosentista Vantaan 19,1 prosenttiin. Suurin vieraskielisen päivähoitoikäisen väestön muutos on tapahtunut Espoossa ja Vantaalla. Espoossa vieraskielisten prosenttiosuus päivähoitoikäisistä on noussut neljässä vuodessa 10,5 prosentista 16,4 prosenttiin (+1 476 lasta) ja Vantaalla 12,4 prosentista 19,1 prosenttiin (+1 168 lasta).

Myös edellisvuoteen verrattuna vieraskielisen päivähoito-ikäisen väestön lukumäärä kasvoi eniten Espoossa 14,1 prosenttia (+459 lasta) ja Vantaalla 11 prosenttia (+312 lasta). Espoossa päivähoitoikäisen väestön lukumäärän kasvu edellisvuodesta selittyy lähes kokonaan juuri vieraskielisten lukumäärän kasvulla. Vantaalla koko päivähoitoikäisen väestön lukumäärä pysyi ennallaan, mutta vieraskielisten lukumäärä kasvoi reilusti. Turussa vieraskielisten päivähoitoikäisten lukumäärä kasvoi 6,6 prosenttia (+94 lasta), Helsingissä 6,1 prosenttia (361 lasta) ja Tampereella 5,7 prosenttia (66 lasta). Oulussa lukumäärä pysyi lähes ennallaan. (Liite 2, kuvat 4-6.)

Vieraskielisten lasten päivähoidon järjestäminen edellyttää kunnissa resurssien suuntaamista esimerkiksi lasten suomalaiseen kulttuuriin integroitumisen tukemiseen ja vanhempien kanssa käytävien keskustelujen tulkkaukseen sekä lasten suomi toisena kielenä -oppimiseen.

¹ Muut kuin suomen, ruotsia tai saamea äidinkielenään puhuvat henkilöt. Vieraskieliseen väestöön sisältyvät muun muassa Suomessa syntyneet lapset, vanhempien työn vuoksi Suomeen muuttaneet sekä pakolaistaustaiset henkilöt.

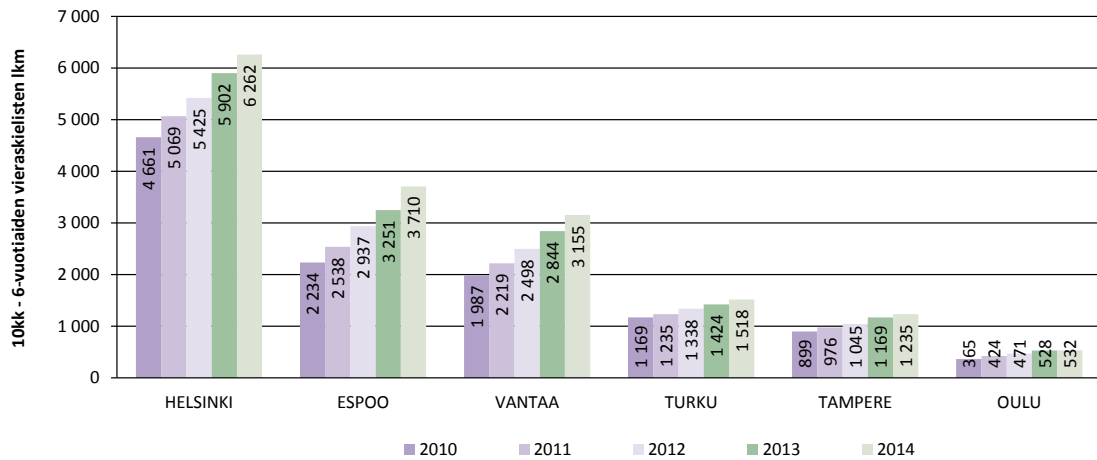

Taulukko 2 Vieraskielisten päivähoitoikäisten lukumäärä kuutoskaupungeissa vuoden lopussa 2010 – 2014.

2.2 Päivähoitoikäisten sijoittuminen päivähoiton palveluihin

Vuoden 2014 lopussa kuutoskaupunkien päivähoitoikäisistä lapsista 92,9 prosenttia oli päivähoiton palveluiden (kunnallinen päiväkotitoi- ja perhepäivähoito, ostopalvelupäivähoito, yksityisen hoidon tuella ja palvelusetelillä järjestetty päivähoito sekä kotihoiton tuki) piirissä. Kokonaispeittävyys nousi pääkaupunkiseudulla ja Turussa, mutta Tampereella ja Oulussa hieman laski. Päivähoitopalveluiden peittävyttä kuvaavassa kuviossa 1 eivät ole mukana lapset, jotka käyttävät ainoastaan avoimen varhaiskasvatuksen palveluita.

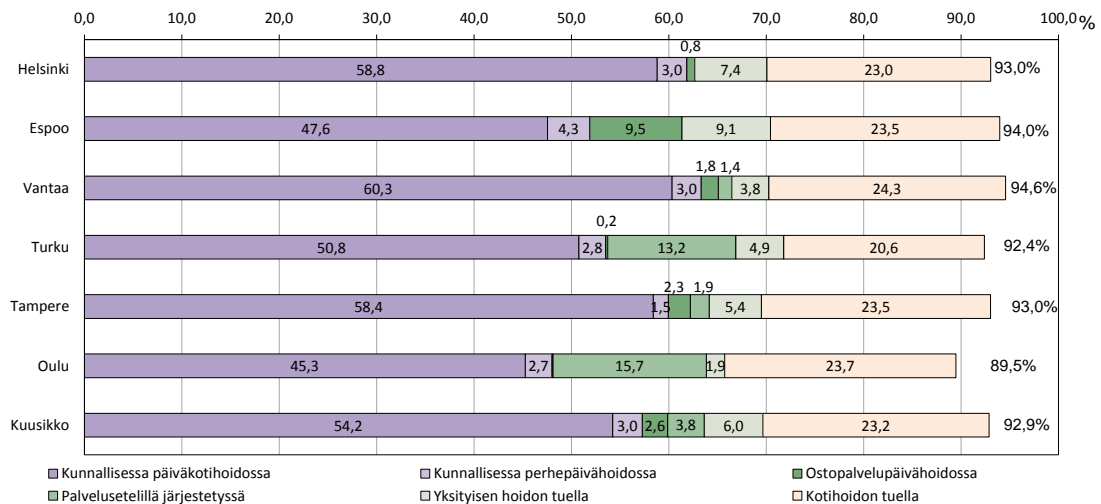

Kuvio 1 Päivähoitoikäisten (10kk-6v) jakautuminen päivähoiton palveluihin joulukuussa 2014, prosenttia päivähoitoikäisistä (ei sisällä avoimen varhaiskasvatuksen palveluja)

2.2.1 Kunnan järjestämä ja tukema päivähoito

Kuutoskaupunkien päivähoitoikäisistä yli puolet (54,2 %) oli hoidossa kunnallisessa päiväkodissa vuoden 2014 lopussa. Kaupunkien välillä oli jonkin verran eroja. Kunnallisen päiväkotihoidon osuus oli suurin Vantaalla (60,3 %), Helsingissä (58,8 %) ja Tampereella (58,4 %). Oulussa (45,3 %), Espoossa (47,6 %), Turussa (50,8 %) osuudet olivat hieman matalampia. (Kuvio 1)

Kunnallisessa päiväkotihoidossa olevien lasten lukumäärä kasvoi edellisvuodesta kuutoskaupungeissa. Kaikkiaan kunnallisessa päiväkotihoidossa oli vuoden 2014 lopussa lähes 1 749 lasta enemmän kuin vuotta aiemmin. Oulu oli kuutoskaupungeista ainoa, jossa päiväkotihoidossa olevien lasten lukumäärä väheni (- 168 lasta).

Sen sijaan kunnallisessa perhepäivähoidossa olevien lasten määrä jatkoi vähenemistään kaikissa kuutoskaupungeissa. Vuoden 2014 lopussa vain 3 prosenttia päivähoitoikäisistä oli kunnallisessa perhepäivähoidossa, 0,4 prosenttiyksikköä vähemmän kuin vuotta aiemmin. Lasten lukumäärä vähenee erityisesti hoitajan kotona tapahtuvassa perhepäivähoidossa.

Vuoden 2014 lopussa kuutoskaupungeissa oli yksityisen hoidon tuella kuusi prosenttia lapsista. Heidän osuutensa vaihteli Oulun 1,9 prosentista Espoon 9,1 prosenttiin. Palvelusetelillä päivähoitoa järjestettiin vuoden 2014 aikana Turussa, Oulussa, Tampereella ja Vantaalla. Oulussa palvelusetelin osuus oli 15,7 prosenttia, Turussa 13,2 prosenttia, Tampereella 1,9 prosenttia ja Vantaalla 1,4 prosenttia.

Espoo eroaa muista Kuusikko-kunnista korkeammalla ostopalvelupäivähoidon osuudella. Turussa ja Oulussa päivähoitoon kasvu on suunnattu yksityiseen tuotantoon ja samanaikaisesti kunnallisen päivähoitoon osuus on pysynyt samana tai hieman alentunut.

2.2.2 Esiopetus

Kuutoskaupungeissa oli vuoden 2014 lopussa 16 767 esiopetukseen osallistunutta lasta. Lukumäärä kasvoi edellisvuodesta Tampereella 9 prosenttia (+157 lasta), Espoossa 6,2 prosenttia (+195 lasta), Turussa 6 prosenttia (86 lasta), Oulussa 3,3 prosenttia (+83 lasta) sekä Vantaalla 3,1 prosenttia (79 lasta). Helsingissä esiopetukseen osallistuneiden lukumäärä väheni 42 lapsella. Lapsista 88 prosenttia osallistui esiopetukseen liittyvään päivähoitoon. Osuus vaihteli Oulun 73,8 prosentista Helsingin 97,6 prosenttiin.

2.2.3 Lasten kotihoidon tuki²

Kotihoidon tuella hoidettiin 23,2 prosenttia kuutoskaupunkien päivähoitoikäisistä lapsista vuonna 2014. Kotihoidon tuen osuus nousi pääkaupunkiseudulla: Espoossa +0,8, Vantaalla +0,5 ja Helsingissä +0,2 prosenttiyksikköä. Muissa kaupungeissa osuus laski: Tampereella -3, Oulussa -1,1 ja Turussakin -0,3 prosenttiyksikköä. (Liite 3, taulukko 1F.)

Alle 3-vuotiaista kotihoidontuella hoidettiin keskimäärin 51,1 prosenttia. (Liite 2, kuvio 11)

² Kotihoidon tuella hoidettujen lasten lukumäärä vaihtelee vuoden aikana ja on korkeimmillaan kesällä. Tässä raportissa lapsimäärä poimitaan kuitenkin poikkileikkaustietona vuoden viimeiseltä päivältä. Tämä hieman nostaa lasten kohden laskettuja kustannuksia, sillä kustannuksissa ovat mukana kaikki vuoden aikana kotihoidon tuella hoidetuista lapsista syntyneet kustannukset.

2.2.4 Kunnallinen kerhotoiminta ja muu avoin varhaiskasvatustoiminta

Päivähoidon palvelujen ja kotihoidon tuen lisäksi kuutoskaupungeissa on tarjolla avoimen varhaiskasvatuksen palveluja, jotka nykyisessä päivähoitolaissa määritellään leikki- ja muuksi toiminnaksi. Avoimina varhaiskasvatuspalveluina on kaikissa kuutoskaupungeissa tarjolla kerhotoimintaa. Avoimiin varhaiskasvatuspalveluihin sisältyvät myös mm. asukas- ja leikkipuistot, avoimet päiväkodit ja niin sanottu ”puistotätitoiminta”. Asukas- ja leikkipuistojen sekä avointen päiväkotien palveluja käyttävät myös muut kuin päivähoitoikäiset lapset ja heidän vanhempansa.

Vuonna 2011 tiedonkeruuseen otettiin mukaan kunnalliseen kerhotoimintaan osallistuneiden lasten lukumäärä. Muiden avoimen varhaiskasvatuksen palvelujen käytöstä ei ole mahdollista saada vertailukriteerit täyttävää tietoa. Turun osalta kunnalliseen kerhotoimintaan osallistuneiden lukumäärään on sisällytetty myös leikkipuistoissa kirjoilla olevat lapset. He ovat leikkipuistoissa puistotätien ohjauksessa ja valvonnassa sovitusti ilman vanhempiaan.

Kunnallinen kerhotoiminta on säännöllistä ryhmämuotoista varhaiskasvatusta ensisijaisesti kotona oleville 2 - 5-vuotiaille lapsille. Kerhotoimintaan haetaan ja lapselle myönnetään kerhopaikka yleensä toimintavuodeksi kerrallaan. Kerhotoiminta on maksutonta Helsingissä, Tampereella, Oulussa sekä 1.8.2014 alkaen Vantaalla. Muut kaupungit perivät kerhomaksun määräämillään maksuperusteilla. Lasten kotihoidon tuella olevat lapset voivat osallistua kerhotoimintaan. Kerhotoimintaa järjestetään kaikissa kaupungeissa myös yksityisenä toimintana.

Kuutoskaupunkien päivähoitoikäisistä kunnalliseen kerhotoimintaan osallistui vuoden 2014 lopussa 5 257 lasta, mikä oli 5,2 prosenttia alle 6-vuotiaista päivähoitoikäisistä (10kk - 5-vuotiaat). Kaupunkien välillä oli jonkin verran eroja. Suhteellisesti eniten kerhotoimintaan osallistui lapsia Oulussa, jossa 12,8 prosenttia 10kk-5-vuotiaista osallistui kunnalliseen kerhotoimintaan. Kerhotoimintaan osallistuneiden lasten lukumäärä nousi kuutoskaupungeissa edellisvuodesta kaikkiaan 435 lapsella. (Liite 2, taulukko 36)

2.3 Päivähoidon kokonaiskustannukset

Päivähoidon palvelujen kokonaiskustannusten vertailussa käytetään pääasiassa kuntien tilinpäätösten mukaisia bruttokustannuksia ilman yleishallinnon vyörytyseriä. Kustannustiedoissa ovat mukana kunnallisen ja kunnan ostaman päivähoidon sekä yksityisen hoidon tuen ja palvelusetelillä järjestetyn päivähoidon välittömät kustannukset. Mitä enemmän kunnassa on palvelutuotantoa yksityisen hoidon tuella ja palvelusetelillä, sitä pienemmiltä varhaiskasvatuksen kokonaisbruttokustannukset näyttävät, koska osa kustannuksista ei enää näy kunnan bruttokustannuksissa. Lisäksi mukana ovat kotihoidon tuen kustannukset vähennettynä osittaisen hoitorahan kustannuksilla. Avoimen varhaiskasvatustoiminnan kustannukset eivät sisälly kokonaiskustannuksiin. Tarkempaa tietoa kustannusten koonti-perusteista on liitteen 1 määrittelyissä.

Kustannusvertailussa aiempiin vuosiin käytetään pääosin absoluuttisia kustannuksia. Liitteessä 3, taulukoissa 2D/1-2 on aikaisempien vuosien kustannukset deflatoitu eli muutettu vuoden 2014 rahan arvoon Tilastokeskuksen ilmoittamalla julkisten menojen hintaindeksillä sosiaalitoimelle.

Taulukoon 3 on koottu päivähoitojärjestelmän kokonaiskustannukset vuonna 2014 ja niiden muutos edellisestä vuodesta. Vuonna 2014 kuutoskaupunkien päivähoiton palvelujen kokonaiskustannukset olivat 1 050 703 866 euroa, 1,9 prosenttia enemmän kuin vuonna 2013. Kokonaiskustannukset kasvoivat Helsingissä 3,5, Turussa 2,4, Espoossa 2, Vantaalla 1,1 ja Oulussa 0,6 prosenttia. Tampereella kustannukset laskivat -1,3 prosenttia.

Avoimen varhaiskasvatuksen kustannukset olivat kuutoskaupungeissa yhteensä yli 25 miljoonaa euroa. Päivähoitojärjestelmän kokonaisuudesta avoimen varhaiskasvatuksen kustannukset muodostavat 2,3 prosenttia.

Taulukko 3 Päivähoitojärjestelmän kokonaiskustannukset ja avoimen varhaiskasvatuksen kustannukset vuonna 2014 ja muutos vuodesta 2013

	Päivähoito ilman avointa varhaiskasvatusta			Avoin varhaiskasvatus		
	Kustannukset (€)	Muutos (%)	Muutos (%) defl. ¹	Kustannukset (€)	Muutos (%)	Muutos (%) defl.
Helsinki ²	362 365 170	3,5	2,6	13 106 457	11,5	10,6
Espoo ²	213 230 049	2,0	1,2	3 656 241	-3,3	-4,1
Vantaa	144 130 195	1,1	0,3	2 957 070	8,4	7,5
Turku	93 765 020	2,4	1,6	1 241 900	15,6	14,7
Tampere	111 464 213	-1,3	-2,1	1 282 007	15,5	14,6
Oulu	125 749 220	0,6	-0,2	2 897 971	2,1	1,3
Kuusikko	1 050 703 866	1,9	1,1	25 141 646	7,9	7,1

¹ Julkisten menojen hintaindeksi sosiaalitoimelle, Tilastokeskus 3/2015(ennakkotieto)

² Helsingin ja Espoon avoimen varhaiskasvatuksen kustannuksissa on mukana myös koululaisten kustannuksia

3 KUNNALLINEN PÄIVÄHOITO

3.1 Kunnallinen päiväkotihoido

3.1.1 Lapset

Kuutoskaupunkien kunnallisissa päiväkodeissa oli vuoden 2014 lopulla yhteensä 64 569 lasta. Tämä oli 54,2 prosenttia päivähoitoikäisistä. Lasten määrä kasvoi Tampereella 6,1 prosenttia (+472 lasta), Helsingissä 4,6 prosenttia (+1 008 lasta), ja Espoossa 4,1 prosenttia (+420 lasta). Vantaalla ja Turussa lapsimäärä pysyi lähes samana. Oulussa määrä väheni 2,2 prosenttia (-168 lasta). Kunnallisessa päiväkotihoidossa olevista lapsista keskimäärin joka viides oli alle 3-vuotias vuonna 2014. (liite 2, kuvat 16 ja 17; liite 3, taulukko 1D.)

Lasten päivähoiton Kuusikko-raporttiin kerättiin vuodelta 2014 ensimmäistä kertaa tieto kunnallisessa päivähoitossa (päiväkotihoido ja perhepäivähoito) olevista vieraskielisistä³ lapsista. 13,8 prosenttia (9 141 lasta) kuutoskaupunkien päiväkotihoidossa olevista lapsista oli vieraskielisiä vuoden 2014 lopussa. Helsingin kunnallisessa päivähoitossa vieraskielisten osuus oli suurin, 16 prosenttia (3 849 lasta). Turussa osuus oli 15,7 prosenttia (870 lasta), Espoossa 15,3 prosenttia (1 800 lasta), Vantaalla 14,7 prosenttia (1 540 lasta), Tampereella 12,5 prosenttia (691 lasta) ja Oulussa 5,2 prosenttia (391 lasta).

³ Äidinkieli väestörekisteritietojen mukaan jokin muu kuin suomi, ruotsi tai saame.

Ilta- ja ympärivuorokautinen päivähoito järjestetään pääosin kunnallisissa päiväkodeissa. Kuusikon kuntien kunnallisissa päiväkodeissa oli vuoden 2014 lopulla 2 516 ilta- ja/tai ympärivuorokautista hoitoa tarvitsevaa lasta. (Liite 3, taulukko 1E)

3.1.2 Henkilöstö

Kuutoskaupunkien päiväkodeissa oli vuoden 2014 lopussa 12 306 työntekijää, mikä oli 4,2 prosenttia vähemmän kuin edellisen vuoden lopussa. Hoito- ja kasvatushenkilöstön (sisältäen varahenkilöt) osuus henkilöstöstä oli 87,6 prosenttia. Mitä enemmän kunnallisissa päiväkodeissa on omaa varahenkilöstöä, sitä pienempi on lastentarhanopettajan tehtävissä työskentelevien osuus hoito- ja kasvatushenkilöstöstä. Varahenkilöt, joilta edellytetään kelpoisuutta lastenhoitajan tehtävään, ovat mukana hoito- ja kasvatushenkilöstön kokonaismäärässä. (Liite 3, taulukot 3b1 ja 3b2)

Kuviossa 2 on tarkasteltu eri tehtävien osuutta hoito- ja kasvatushenkilöstön tehtävistä joulukuussa 2014. Lastenhoitajien osuus hoito- ja kasvatushenkilöstöstä on 59,4 prosenttia ja lastentarhanopettajien reilut 37,9 prosenttia.

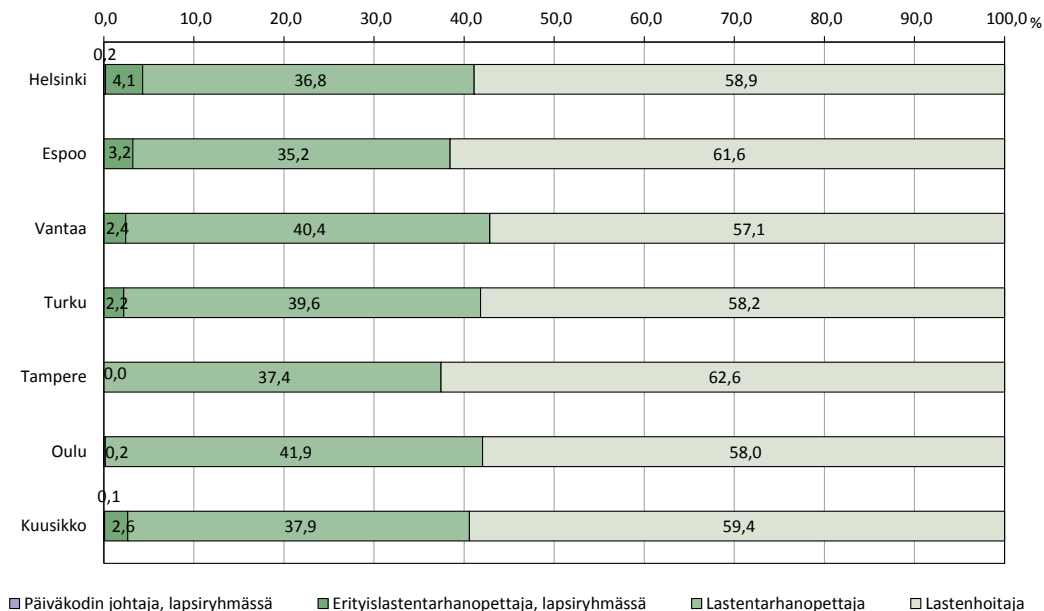

Kuvio 2 Eri tehtävien osuudet päiväkotien hoito- ja kasvatushenkilöstöstä joulukuussa 2014

Päiväkodeissa on hoito- ja kasvatushenkilöstön lisäksi muuta henkilöstöä vaihtelevasti. Yleisimmin kunnissa on kunnan omia, työllistämistukitoimin sekä henkilöstövuokrauksena hankittuja työntekijöitä erilaisissa lasten ja lapsiryhmien avustamistehtävissä. Oppisopimuskoulutuksessa olevia ja työllistämistuella palkattuja työntekijöitä oli kuutoskaupungeissa yhteensä 402 henkilöä, joista suurin osa Helsingissä (154 henkilöä), Oulussa (105 henkilöä) ja Vantaalla (97 henkilöä). Osassa kaupungeista päiväkotien siivous- ja vaatehuollosta vastaava sekä hoito- ja kasvatushenkilöstön lyhytaikaisten poissaolojen sijaistamista varten palkattu varahenkilöstö ovat päivähoidon henkilöstöä, osassa vastaavat tehtävät hoidetaan ostamalla ne kaupungin omalta tai ulkopuolisilta palveluntuottajilta sekä henkilöstövuokrauksena. Edellä mainituista erilaisuuksista johtuen päiväkotien muuta henkilöstöä ei ole mahdollista vertailla. Liitetaulukossa 3A ja 3B/1-2 on eritelty päiväkotien henkilöstöä tarkemmin.

3.1.3 Kustannukset

Kuutoskaupunkien kunnallisen päiväkotihoidon kokonaiskustannukset laskennallista lasta kohden olivat keskimäärin 9 889 euroa vuoden 2014 lopussa. Päivähoidon kustannukset laskennallista lasta kohden vaihtelivat Tampereen 9 119 eurosta Espoon 10 506 euroon. (Taulukko 3; Liite 2, taulukko 18)

Kunnallisten päiväkotien kustannusrakenne vaihtelee muun muassa tukipalvelujen erilaisesta järjestämistavasta johtuen. Henkilöstökustannuksiin sisältyvät päiväkotien henkilöstökustannukset sekä päiväkotien osuus päivähoiton yhteisistä henkilöstökustannuksista (päivähoidon johto- ja hallintohenkilöstö). Taulukossa 4 on eritelty vuosikustannuksia laskennallista lasta kohden.

Taulukko 4 Kunnallisen päiväkotihoidon vuosikustannukset (€) laskennallista lasta (kahden vuoden keskiarvo¹⁾) kohden vuonna 2014

Euroa/laskennallinen lapsi	Helsinki	Espoo	Vantaa	Turku	Tampere	Oulu	Kuusikko
Yhteensä	10 103	10 506	9 342	10 413	9 119	9 535	9 889
Henkilöstökustannukset, josta	6 977	6 741	6 518	7 832	6 168	6 299	6 756
Varahenkilöstö (vakinaiset ja määräaikaiset)	69	226	13	194	73	0	90
Avustava henkilökunta (kunnan oma)	171	170	99	172	191	223	168
Vuokratyö	195	353	712	0	10	0	240
Avustajat	0	77	328	0	10	0	65
Sijaiset ja varahenkilöstö	195	276	384	0	0	0	174
Henkilöstösivukulut	1 602	1 200	1 094	1 673	1 324	1 344	1 396
josta KUEL -maksut	1 384	1 035	960	1 530	1 213	1 147	1 222
Tilakustannukset	1 652	1 826	1 354	1 425	1 267	1 627	1 565
Tukipalvelut	1 217	1 526	1 336	932	1 359	1 111	1 269
Ateriapalvelut	1 059	1 238	930	897	1 080	807	1 029
Siivous- ja laitoshuolto	159	287	406	34	280	305	241
Muut kustannukset	256	413	135	225	325	498	298
josta ICT-kustannukset	55	124	2	70	117	108	74

Henkilöstökulut ovat suurin päiväkotihoidon menoerä, keskimäärin 68,3 prosenttia päiväkotihoidon kustannuksista on henkilöstökustannuksia. Henkilöstökulut laskennallista lasta kohden vaihtelivat Tampereen 6 168 eurosta Turun 7 832 euroon.

Henkilöstökustannuksista on eritelty varahenkilöstön, avustavan henkilöstön kustannukset, vuokratyö sekä henkilöstösivukulut. Henkilöstösivukuluista 87,5 prosenttia muodostui kunnallisten eläkkeiden rahoituksesta. Kuntien eläkekertymä on erilainen, joten myös eläkemenoperusteisen maksun suuruus vaihtelee kunnittain. Pitkät työurat samalla työnantajalla ja eläkkeellä olevien ihmisten suuri määrä lisäävät maksettavan eläkkeen määrää. Kunnallisten päiväkotien henkilöstön eläkemaksut suhteutettuna palkkakustannuksiin olivat Helsingissä 27,3 prosenttia, Tampereella 25,9 prosenttia, Turussa 25,5 prosenttia, Oulussa 23,6 prosenttia, Vantaalla 23,2 prosenttia ja Espoossa 20,2 prosenttia.

Tilakustannusten osuus kunnallisten päiväkotien kustannuksista vaihteli Turun 13,7 prosentista Espoon 17,3 prosenttiin (Liite 3, taulukko 2A/2). Tilakustannuksista suurin osa on sisäisiä vuokria kunnan toimitiloja hallinnoivalle yksikölle. Tilakustannuksiin laskennallista lasta kohden vaikuttaa muun muassa päiväkoteihin sijoitettujen lasten määrän muutos. Päivähoidon kasvavaan kysyntään vastataan lisäämällä lapsia ja hoito- ja kasvatushenkilöstöä päiväkoteihin, joissa toiminnan lisääminen on tilojen käytön kannalta mahdollista.

Tukipalvelujen eli ateriapalveluiden, siivous- ja laitoshuollon kulujen osuus päiväkotihoidon kokonaiskustannuksista vaihteli Turun 8,9 prosentista Tampereen 14,9 prosenttiin (Liite 3, taulukko 2A/2). Ateriapalveluiden kulut laskennallista lasta kohden vaihtelivat Oulun 807 eurosta

Espon 1 238 euroon. Siivouspalveluiden osalta alhaisimmat kustannukset olivat Turussa (34 euroa/laskennallinen lapsi) ja Helsingissä (158 euroa). Korkeimmat kustannukset olivat Vantaalla (406 euroa). Helsingin ja Turun muita alhaisemmat siivouskulut selittyvät sillä, että Turussa päiväkotien siivous järjestetään pääosin ja Helsingissäkin suurelta osin päivähoidon omana toimintana ja siten siivouksen kulut sisältyvät henkilöstökustannuksiin ja muihin kustannuksiin.

Kunnallisten päiväkotien muihin kustannuksiin sisältyy muun muassa materiaalien, palvelujen ja henkilöstön kustannuksia

Kuutoskaupungit saivat vuonna 2014 yhteensä lähes 98 miljoonaa euroa asiakasmaksutuloja järjestämästään kunnallisesta päiväkotihoidosta. Tämä oli 13 prosenttia kunnallisen päiväkotihoidon kokonaiskustannuksista. Vaikka päivähoitomaksut nousivat 1.8.2014, niiden osuus kokonaiskustannuksista pieneni 0,2 prosenttiyksikköä. Päivähoitomaksut määräytyvät perheiden tulojen perusteella. Pitkään jatkuneen heikon taloudellisen tilanteen vuoksi perheiden tulot ovat pienentyneet mikä heijastuu myös päivähoitomaksujen suuruuteen.

3.2 Kunnallinen perhepäivähoito

Perhepäivähoidossa olevien lasten määrä on vähentynyt viime vuosina tasaisesti. Erityisesti on vähentynyt hoitajan kotona ja kolmiperhepäivähoidossa olevien lasten määrä. Kuutoskaupunkien kunnallisessa perhepäivähoidossa oli vuoden 2014 lopussa yhteensä 3 607 lasta, 345 lasta vähemmän kuin vuotta aiemmin ja 892 lasta vähemmän kuin vuoden 2010 lopussa. (ks. liite 3, taulukko 1 D). Perhepäivähoidossa olevien lasten osuus kaikista kunnan järjestämässä ja tukemassa päivähoitossa olevista lapsista on vuosi vuodelta vähentynyt kaikissa Kuusikko-kunnissa (kuvio 3).

Syitä perhepäivähoidon osuuden laskuun on monia. Perhepäivähoitajat siirtyivät työaikalainsäädännön alaisuuteen 1.8.2011, jonka myötä perhepäivähoitajien työaika on keskimäärin 40 tuntia viikossa. Siirtyminen vähensi merkittävästi perhepäivähoitajien lisä- ja ylityöiden määrää. Perhepäivähoitajien työajan lyhentymisen on tuonut haasteita lasten hoitokojojen ja perhepäivähoitajan työajan yhteensovittamiseen. Muutos on lisännyt myös varahoidon tarvetta, mistä aiheutuu kunnille lisäkustannuksia. Ongelmana on myös saada uusia perhepäivähoitajia eläkkeelle jäävien tilalle.

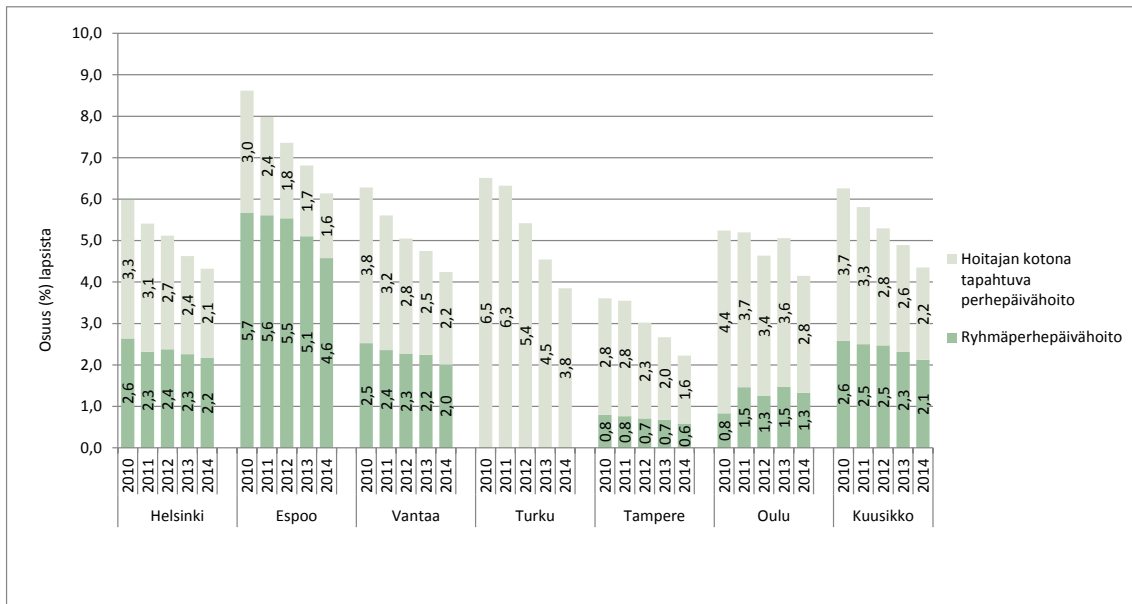

Kuvio 3 Kunnallisessa perhepäivähoidossa olevien lasten osuus (%) kaikista kunnan järjestämässä ja tukemassa päivähoitossa olevista lapsista 2010 – 2014

Kotonaan työtä tekeviä perhepäivähoitajia ja kolmiperhepäivähoitajia oli vuoden 2014 lopussa Kuusikon kunnissa yhteensä 553, mikä oli 55 hoitajaa vähemmän kuin edellisen vuoden lopulla. Myös ryhmäperhepäivähoidon henkilöstö väheni edellisvuodesta kaikissa kaupunkeissa. (Liite 2, taulukot 22-24; liite 3, taulukko 3B/3)

Hoitajan kotona tapahtuvan perhepäivähoidon ja kolmiperhepäivähoidon vuosikustannukset lasta kohden olivat keskimäärin 12 448 euroa, mikä oli -1,4 prosenttia vähemmän kuin edellisenä vuonna. Ryhmäperhepäivähoidon vuosikustannukset lasta kohden olivat keskimäärin 13 645 euroa. Turussa ei järjestetä ryhmäperhepäivähoitoa. (Liite 2, taulukko 25 ja liite 3, taulukko 2C/2).

Kustannusten kohdentamista hankaloittaa kaikissa kuutoskaupunkeissa muun muassa se, että osa perhepäivähoidon varahoidosta järjestetään päiväkodeissa joko päiväkodin yhteydessä toimivassa varahoitopaikassa tai sijoittamalla lapsia päiväkotiryhmiin. Tällöin muun muassa vuokratkustannukset ja suurin osa lasten varahoidon henkilöstökustannuksista kohdentuvat yleensä päiväkoteihin.

3.3 Erityinen tuki päivähoitossa

Kuusikko-kuntien kunnallisessa päivähoitossa oli vuonna 2014 yhteensä 4 920 tukea tarvitsevaa lasta, 89 lasta enemmän kuin vuoden 2013 lopussa. Tukea tarvitsevien lasten määrä kasvoi edellisestä vuodesta Vantaalla 24 % (+ 170 lasta), Tampereella 6,0 % (+32 lasta) ja Espoossa 3 % (+31 lasta). sekä väheni Helsingissä 3 % (-45 lasta), Turussa 5 % (-32 lasta) ja Oulussa 21 % (-125 lasta). Tukea tarvitsevien lasten osuus kunnallisen päivähoitolaisten lapsista oli kuutoskunnissa keskimäärin 7,2 prosenttia.

Helsingin, Espoon, Vantaan ja Turun lapsimäärässä ovat mukana rakenteellisia tukitoimia tarvitsevien lasten lisäksi pedagogista tukea tarvitsevat lapset. Pedagogista tukea tarvitseville lapsille kohdistuu muun muassa konsultoivan erityislastenopettajan tukea muita lapsia enemmän. Vantaalla pedagogista tukea tarvitsevien lasten määrä kasvoi edellisen vuoden 30 lapsesta 119 lapseen. Turussa tämä seuranta oli käytössä ensimmäistä vuotta. Siellä osa rakenteellista tukea saaneista lapsista siirtyi pedagogiselle tuelle.

Kuutoskuntien ostopalvelu- ja palvelusetelipäivähoidossa oli vuoden lopussa yhteensä 90 erityistä tukea tarvitsevaa lasta, 1,2 prosenttia kaikista näissä hoitomuodoissa olevista lapsista. Yksityisen hoidon tuella järjestetyssä päivähoidossa ei seurata tukea tarvitsevien lasten määrää. Käytännössä se on erittäin vähäinen, sillä tukea tarvitsevat lapset ohjautuvat useimmin kunnalliseen päivähoittoon.

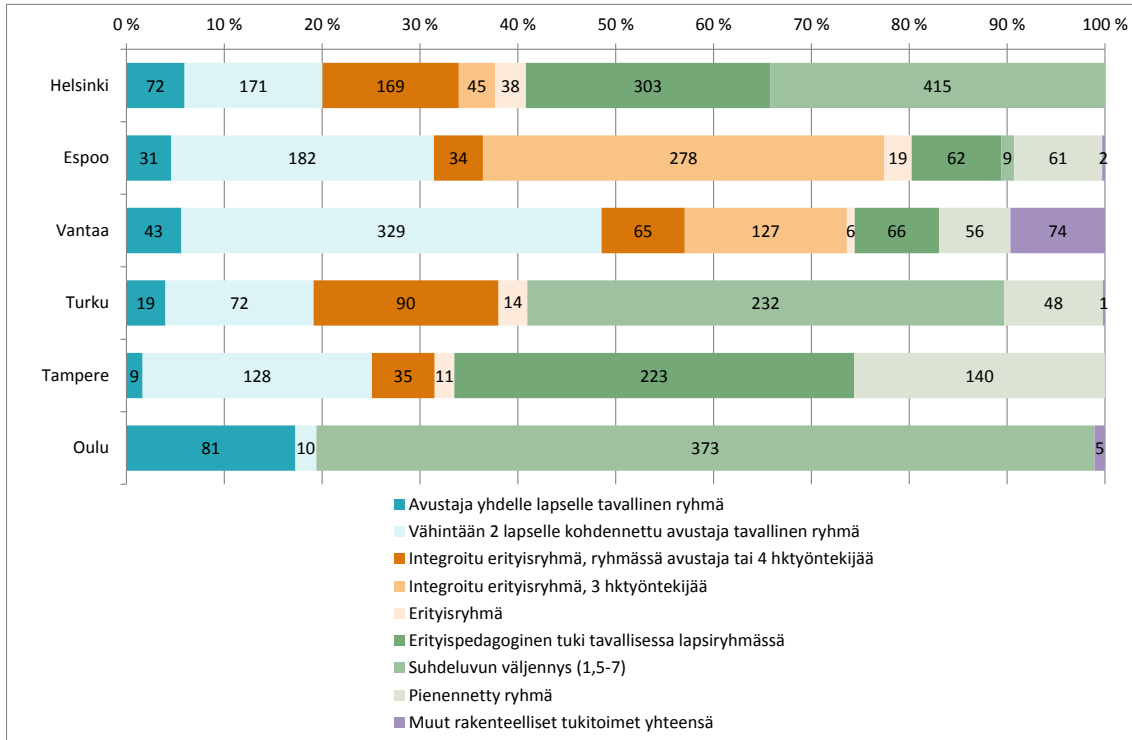

Kuvio 4 Rakenteellisten tukitoimien kohdentuminen tukea saavien lasten määrän mukaan Kuusikon kunnissa joulukuussa 2014

Kuviossa 4 rakenteellista tukea tarvitsevat lapset on eritelty heille kohdistetun tukitoimen mukaisesti. Kaikissa Kuusikko-kunnissa on käytössä avustajan tuki joko yhdelle tai useammalle lapselle. Suhteessa eniten avustajatukea tarvitsevia lapsia ns. tavallisessa lapsiryhmässä oli Vantaalla ja vähiten Oulussa ja Helsingissä. Oulun avustajan tukemaan lapsimäärään sisältyvät vain ne lapset, joilla on kaupungin vakituisessa työsuhteessa oleva avustaja. Oulussa on lisäksi avustajia oppisopimussuhteessa ja työllistämistukitoimin.

Integroituja erityisryhmiä on muissa kunnissa paitsi Oulussa. Turussa ja Helsingissä suurimmassa osassa näistä ryhmistä on neljä työntekijää. Integroitu erityisryhmä oli yleisin rakenteellinen tukitoimi Espoossa. Erityisryhmiä Kuusikon kunnissa oli yhteensä 13, niihin oli sijoitettu 91 tukea tarvitsevaa lasta. Nämä ryhmät on suunnattu monivammaisille, autistisille ja tunne-elämän tukea tarvitseville lapsille.

Erityispedagoginen tuki tavallisessa ryhmässä on erityislastentarhanopettajan antamaa tukea ns. tavalliseen ryhmään sijoitetuille tukea tarvitseville lapsille. Nämä erityislastentarhanopettajat työskentelevät 1-2 yksikössä tai sovitulla alueella.

Tukimuoto on hieman erisisältöisenä käytössä kaikissa Kuusikko-kunnissa. Helsingissä, Espoossa ja Vantaalla nämä ns. resurssierityislastentarhanopettajat työskentelevät 1-2 yksikössä ja heillä on tuettavia lapsia 5-8. Muissa Kuusikko-kunnissa heidän työnsä kohdistuu sovitun alueen tukea tarvitseviin lapsiin. Tampereella heidän tehtävänimikkeensä on var-

haiskasvatuksen erityisopettaja ja Oulussa varhaiserityisopettaja. Tämän varhaiserityisopettajan antaman tuen lisäksi Oulussa näillä lapsilla voi olla avustajan antamaa tukea tai suhdeluvun väljennys. Kuviossa he ovat tämän tukitoimensa mukaisessa lapsimäärässä.

Tukitoimena käytetään myös suhdeluvun väljennystä tavallisessa lapsiryhmässä joko erilaisia kertoimia käyttäen tai muodostamalla pienennettyjä ryhmiä, joiden rakenne on kiinteä. Tämä tukitoimi oli yleisin Turussa ja Helsingissä sekä Oulussa, jossa siihen sisältyi myös yllä mainittua varhaiserityisopettajan tukea.

Vantaalla otettiin käyttöön kaksi uutta tukimuotoa syksyllä 2014. Vantaan varhaiskasvatuksessa käynnistyi varhaiskasvatuksen ja kulttuuripalveluiden yhteinen kehittämishanke TAIKAVA (taidekasvattajat varhaiskasvatuksessa). Kymmeneen päiväkotiin on palkattu taidepedagogi, jonka tehtävänä on tuoda toimintaan uudenlaisia keinoja ja menetelmiä lasten hyvinvoinnin, kasvun, kehityksen ja oppimisen tueksi. Hankkeen toiminta-aika on syyskuusta 2014 kevään 2016 loppuun. Toisena uutena tukimuotona ovat lastenhoitajat (kasvun ja oppimisen tuki), jotka ovat lisäresurssina ryhmissä, joissa on kasvulle ja kehitykselle tukea tarvitsevia lapsia. Molemmat tukitoimet korvaavat avustajan tarvetta yksiköissä. Kuviossa näitä tukitoimia saavat lapset (yhteensä 74) ovat kohdassa muut rakenteelliset tukitoimet yhteensä. Muissa kunnissa muihin tukitoimiin sisältyy ostopalvelu- ja palvelusetelipäivähoidossa sekä perhepäivähoidossa olevia tukea tarvitsevia lapsia.

Erityisen tuen rakenteiden lisäksi Kuusikko-työssä kootaan kunnallisen päivähoiton erityisen tuen henkilöstön määrätietoja. Taulukkoon 4 on koottu eri tehtävissä työskentelevien erityislastentarhanopettajien määrä sekä erityiseen tukeen kohdistetun avustavan henkilöstön määrä sekä heidän laskennalliset vuosikustannuksensa, jotka lisäävät päivähoiton kokonaiskustannuksia.

Taulukko 5 Erityislastentarhanopettajien ja erityisen tuen avustavan henkilöstön määrä sekä laskennalliset vuosikustannukset 2014

	Helsinki	Espoo	Vantaa	Turku	Tampere	Oulu	Kuusikko
Erityislastentarhanopettajat¹	181	99	75	44	38	29	466
<i>Lapsia kunnallisessa päivähoitossa / erit.lto</i>	133	119	140	126	220	275	146
<i>Rakenteellista tukea saavia lapsia/ erit.lto</i>	7	7	10	11	15	16	9
Erityisen tuen avustavan² henkilöstön määrä yhteensä, josta	188	117	184	53	78	87	707
omaa henkilöstöä	188	86	70	53	78	87	562
vuokrattua henkilöstöä	0	32	114	0	0	0	146
Erityislastentarhanopettajien ja avustavan henkilöstön laskennall. vuosikustannukset	7 555 763	5 584 587	6 869 131	2 438 382	2 910 814	3 738 566	26 859 744
Vuosikustannukset / tukea tarvitseva lapsi	5 088	5 966	7 762	4 362	4 967	7 971	5 459

¹Sisältää kaikki kunnallisen päivähoiton erityislastentarhanopettajat

²Erityisen tuen avustava henkilöstö on pääosin avustajia tai erityisavustajia. Vantaan omaan avustavaan henkilöstöön sisältyy 10 taidepedagogia ja 12 kasvun ja oppimisen tuen lastenhoitajaa.

Erityislastentarhanopettajien riittävyttä on tässä yhteydessä arvioitu suhteuttamalla kunnallisessa päivähoitossa olevien lasten määrä sekä rakenteellista tukea saavien lasten määrä erityislastentarhanopettajien kokonaismäärään. Kunnallisen päivähoiton lapsia erityislastentarhanopettajaa kohden oli vähiten Espoossa ja eniten Oulussa.

Erityislastentarhanopettajien ja avustavan henkilöstön laskennalliset vuosikustannukset on laskettu erityislastentarhanopettajien keskipalkoilla ja kuntien Kuusikko-tietoihin ilmoittamista avustavan henkilöstön kustannuksista lisäämällä niihin henkilöstösivukulut, jotka on laskettu kunkin kunnan henkilöstökuluprosenttiosuudella. Niiden erityislastentarhanopettajien, jotka kunta laskee lasten ja henkilöstön väliseen suhdelukuun päivähoitopaikkoja täytettäessä ja käytön seurannassa, henkilöstökuluista on laskennassa mukana erotus lastentarhanopettajan vuosipalkkaan. Mukana on lisäksi avustajien osuus vuokratun henkilöstön kustannuksista. Tukea tarvitsevaa lasta kohden nämä laskennalliset vuosikustannukset olivat suurimmat Oulussa ja pienimmät Turussa. Lasten ja henkilöstön välisen suhdeluvun väljennys, pienennetyt ryhmät ja muut tukea tarvitseville lapsille kohdistuvat tukitoimet lisäävät myös päivähoiton järjestämiskustannuksia. Niitä ei ollut mahdollista eritellä Kuusikko-vertailuun kootuista kustannuksista.

4 YKSITYISEN HOIDON TUKEA, OSTOPALVELUT JA PALVELUSETELI

Lasten päivähoito voidaan järjestää myös yksityisen hoidon tuella, jolloin osa yksityisen palveluntuottajan lapsesta perimästä hoitomaksusta katetaan lakisääteisellä yksityisen hoidon tuella sekä kuntien päätösten mukaisilla kunnallisilla lisillä. Yksityisen hoidon tuella järjestetyssä päivähoitossa perhe tekee hoitosopimuksen suoraan yksityisen palveluntuottajan kanssa.

Yksityistä päivähoitoa voidaan vaihtoehtoisesti järjestää ostopalveluna, jolloin kunnan ja yksityisen palveluntuottajan välille tehdään ostopalvelusopimus. Turussa, Oulussa, Tampereella ja Vantaalla yksityisen hoidon vaihtoehtona on myös päivähoiton palveluseteli. Palvelusetelillä korvataan päivähoitopalvelujen tuottajan antaman palvelun kustannukset kunnan ennalta määräämään arvoon asti. Palvelusetelin suuruus ja omavastuuosuus määritellään yhtäläisin perustein kunnallisen päivähoitomaksun määrittelyn kanssa.

Yksityisen hoidon tuella ja palvelusetelillä järjestetyssä päivähoitossa sekä osin myös ostopalvelupäivähoitossa asiakkaat maksavat oman osuutensa palvelusta (asiaksmaksu) suoraan palvelun tuottajalle. Siten näiden palvelujen kustannukset ovat kunnalle nettokustannuksia eikä niitä voi suoraan verrata tässä raportissa esitettyihin kunnallisen päivähoiton kustannuksiin, joihin sisältyy asiakasmaksun osuus.

Yksityisen päivähoiton osuuden kasvaessa myös kunnallisen päivähoiton ulkopuolella hoidettujen lasten lukumäärä kasvaa. Jos yksityisen päivähoitopalvelun tuottajan toimintaedellytykset syystä tai toisesta heikkenevät, täytyy kunnan järjestää näiden lasten päivähoito. Kunnan tehtävänä on turvata hoitopaikka päivähoitolain edellyttämän määräjän puitteissa kaikille kunnassa asuville lapsille.

Taulukko 6 Lapsia yksityisen hoidon tuella, ostopalvelupäivähoidossa ja palvelusetelillä järjestetyssä päivähoidossa joulukuussa 2014 ja muutos vuodesta 2013 (%) sekä näissä järjestämissä päivähoidossa olevien osuus kaikista päivähoidossa olevista lapsista

	Yksityisen hoidon tuki	Ostopalvelu	Palveluseteli	Yksityinen päivähoito yhteensä	Muutos 2013-2014, %	Osuus päivähoitossa olevista, %
Helsinki	2 886	317	0	3 203	0,3	11,8
Espoo	2 059	2 154	0	4 213	1,6	26,4
Vantaa	627	294	226	1 147	6,5	9,9
Turku	508	20	1 361	1 889	12,2	25,4
Tampere	745	315	276	1 336	6,0	13,8
Oulu	311	21	2 612	2 944	12,5	27,0
Kuusikko	7 136	3 121	4 475	14 732	5,4	17,8

4.1 Yksityisen hoidon tuki

Yksityisen hoidon tuki koostuu lakisääteisestä hoitorahasta, jota maksetaan samansuuruisena kaikille tukea saaville lapsille sekä tukea saavien perheiden tuloista riippuvasta tulositonnaisesta lisästä. Yksityisen hoidon tuki on vuoden 2011 alusta alkaen sidottu kansaneläkeindeksiin, jonka mukaan lakisääteisiä tukia muutetaan vuosittain. Vuoden 2014 alussa lakisääteisiä tukia korotettiin 1,3 prosentilla. Kunnat voivat maksaa lakisääteisten tukien lisäksi kunnallisia lisiä itse määrittämällä perusteilla. Kaikissa kuutoskaupungeissa maksetaan lakisääteisten tukien lisäksi yksityisen hoidon tuen kuntalisää

Vuoden 2014 lopussa kuutoskaupungeissa oli yksityisen hoidon tuella yhteensä 7 136 lasta. Yksityisen hoidon tuella hoidettujen lasten määrä nousi Helsingissä +8,3 % (+220 lasta) ja Espoossa +5,8 % (113 lasta). Lasten määrä laski Vantaalla 14,6 % (-107 lasta), Oulussa 6,9 % (-23 lasta), Tampereella -3,6 % (-28 lasta) ja Turussa -3,4 % (-18 lasta). Oulussa ja Turussa yksityisen hoidon tuella hoidettujen lasten määrä on vähentynyt palvelusetelin käyttöön oton jälkeen. (Liite 3, taulukko 1D)

Yksityisen hoidon tuen vuosikustannukset lasta kohden olivat keskimäärin 6 463 euroa, mikä oli 3,3 prosenttia enemmän kuin vuonna 2013 (ks. liite 2, taulukko 32 ja liite 3, taulukko 2C/2.). Kustannukset lasta kohden nousivat Espoossa (+8,2 %) ja Helsingissä (+7,8 %). Tampereella (-6,3 %), Vantaalla (-3,2 %) ja Turussa (-2,4 %) kustannukset lasta kohden hieman laskivat. Oulussa kustannukset lasta kohden laskivat 25 prosenttia edellisvuodesta. Oulun viime vuoden kustannukset olivat kuitenkin poikkeukselliset palvelujärjestelmässä tapahtuneista muutoksista sekä kuntaliitoksesta johtuen.

Kunnallisen lisän osuus yksityisen hoidon tuen kustannuksista oli keskimäärin 64,7 prosenttia. Kustannuksiin vaikuttaa kuntalisen lisäksi yksityisen hoidon tuella olevien lasten ikä ja hoitomuoto. Alle 3-vuotiaille maksetaan yleisesti suurempia kuntalisiä kuin 3 vuotta täyttäneille. Päiväkotihoidon kuntalisät ovat suuremmat kuin muiden hoitomuotojen. Kuutoskaupunkien yksityisen hoidon tuen kuntalisen euromäärät ovat liitteen 2 taulukossa 30.

4.2 Ostopalvelupäivähoito

Vuoden 2014 lopussa kuutoskaupunkien ostopalvelupäivähoidossa oli yhteensä 3 121 lasta, mikä oli 8,9 prosenttia vähemmän kuin edellisen vuoden lopussa. (Liite 2, taulukko 28; liite 3, taulukko 1D).

Suurin osa ostopalvelupäivähoidosta on päiväkotihoidon. Espoossa ostetaan myös ilta- ja ympärivuorokautista hoitoa ja erityistä tukea tarvitsevien lasten päivähoitoa. Espoo ja Vantaa ostavat lisäksi ryhmäperhepäivähoitoa. Helsinki ostaa erityisosaamista vaativaa päivähoitoa kuten vaikeasti allergisten lasten päivähoitoa. Muissa kunnissa erityistä tukea tarvitsevia lapsia on ostopalvelupäivähoidossa satunnaisesti. Ostopalvelupäivähoidon vuosikustannukset olivat yhteensä noin 37 miljoonaa euroa, mikä oli 2,6 prosenttia vähemmän kuin edellisenä vuonna. (Liite 3, taulukko 2 C/1).

4.3 Lasten päivähoiton palveluseteli

Palvelusetelillä järjestetty päivähoito painottuu päiväkotihoidon ja on palvelusisällöltään useimmiten yhdenmukainen kunnallisen päiväkotihoidon kanssa, mutta palvelusetelijärjestelmässä asiakas valitsee palvelutuottajan itse. Palvelutuottajan on oltava elinkeinonharjoittaja eli palvelusetelillä ei voi palkata lastenhoitajaa kotiin. Yksityisen hoidon tuki onkin säilynyt palvelusetelin rinnalla työsopimussuhteisen hoitajan palkkaamista varten, ja myös perhepäivähoidon järjestämisessä yksityisen hoidon tuki on palveluseteliä tavanomaisempi ratkaisu. (Siren & Tuominen-Thuesen 2009, 15.)

Tulosidonnaisessa palvelusetelissä asiakkaan tulot vaikuttavat palvelusetelin suuruuteen. Omavastuuosuudella tarkoitetaan sitä osuutta yksityisen palvelun tuottajan tuottaman palvelujen hinnasta, jota kaupungin myöntämän palvelusetelin arvo ei kata ja joka jää asiakkaan maksettavaksi. Tuottaja ja asiakas sopivat omavastuuosuudesta.

Kuutoskaupungeissa päivähoiton palveluseteli on otettu käyttöön Turussa vuoden 2010 alussa, Oulussa keväällä 2011, Tampereella elokuussa 2013 ja Vantaalla vuoden 2014 alussa. Turussa palvelusetelillä järjestetyn päivähoiton piirissä oli viime vuoden lopussa 1 361 lasta ja Oulussa 2 612 lasta. Molemmissa palvelusetelin käyttö on lisääntynyt. Turussa palvelusetelin käyttö lisääntyi 19,6 prosenttia (223 lasta) ja Oulussa 14,6 prosenttia (332 lasta). Tampereella palvelusetelillä oli viime vuoden lopussa 276 lasta. Vantaalla palvelusetelillä oli 226 lasta.

Vuonna 2014 palvelusetelijärjestelmän kustannukset lasta kohden⁴ olivat Turussa 7 448 euroa ja Oulussa 6 541 euroa. Näissä kaupungeissa palveluseteli on ollut käytössä jo useamman vuoden ajan. Tampereella kustannukset olivat 5 260 euroa ja Vantaalla 6 775 euroa.

⁴ Muista päivähoiton hoitomuodoista poiketen kustannukset lasta kohden on palvelusetelin osalta laskettu absoluuttisista lapsimääristä, ei lapsimäärän kahden vuoden keskiarvosta.

5 LASTEN KOTIHOIDON TUKI

Kotihoidon tuki koostuu lakisääteisestä hoitorahasta, tulosidonnaisesta hoitolisästä sekä kuntalisästä. Kotihoidon tuen lakisääteisiä osia muutetaan kansaneläkeindeksin muutoksen mukaisesti samoin perustein kuin yksityisen hoidon tuen hoitorahaa ja hoitolisää. Siten lakisääteistä hoitorahaa ja tulosidonnaista hoitolisää korotettiin vuoden 2014 alusta lukien 1,3 prosenttia.

Lasten kotihoidon tuella oli kuutoskaupungeissa vuoden 2014 lopussa 27 588 päivähoitoikäistä (10 kk-6 v) lasta, mikä oli 0,5 prosenttia enemmän kuin edellisen vuoden lopussa. Lasten lukumäärä nousi Espoossa 5,5 prosenttia (279 lasta), Helsingissä 3,6 prosenttia (312 lasta) ja Vantaalla 2 prosenttia (78 lasta). Kotihoidon tuella olleiden lasten määrä laski Tampereella 9,6 prosenttia (-349 lasta) ja Oulussa 4,7 prosenttia (-194 lasta). Turussa lapsimäärä pysyi lähes ennallaan.

Kuutoskaupunkien päivähoitoikäisistä keskimäärin 23,2 prosenttia hoidettiin kotihoidon tuella joulukuussa 2014. Osuus vaihteli Turun 20,6 prosentista Vantaan 24,3 prosenttiin. Tampereella osuus laski edellisvuodesta 3 prosenttiyksiköllä. Laskua selittänee osittain se, että kotihoidon tuen Tampere-lisästä luovuttiin vuoden 2014 alussa. Kotihoidon tuella hoidettiin kuutoskaupungeissa 51,1 prosenttia 10kk-2-vuotiaasta väestöstä. (ks. liite 3, taulukko 1F). Kotihoidon tuen vuosikustannukset lasta kohden olivat keskimäärin 4 989 euroa, mikä oli lähes saman verran kuin vuotta aiemmin. Luku sisältää myös joustavan hoitorahan kustannuksia, joita ei saada Kelalta eriteltynä.

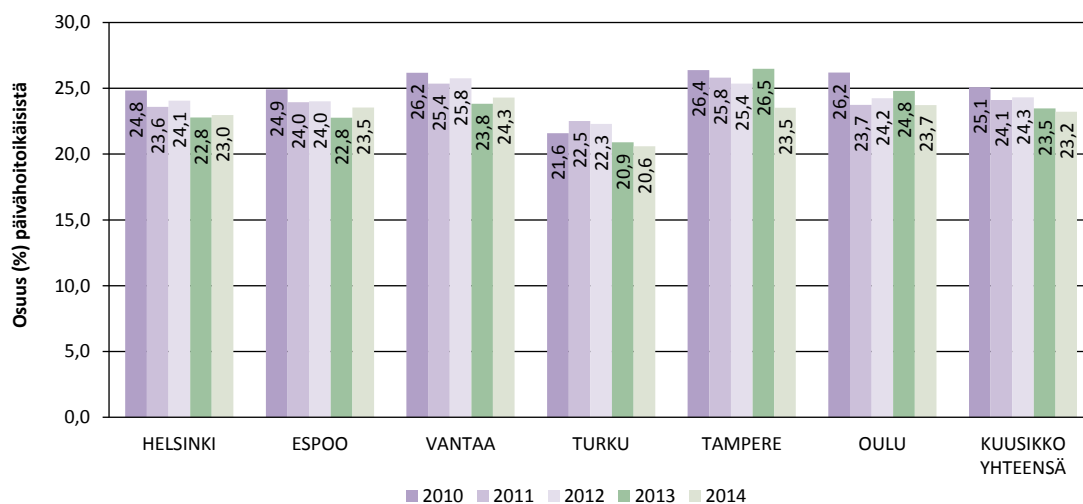

Kuvio 5 Kotihoidontuella olevien lasten osuus (%) päivähoitoikäisistä lapsista joulukuussa 2010-2014

Kunnat päättävät itsenäisesti kuntalisen maksamisesta, maksamisen ehdoista ja kuntalisen suuruudesta. Lasten kotihoidon tuen kunnallista lisää maksetaan Turkuun ja Tampereeseen ottamatta kaikkia kuutoskaupungeissa. Tampereella kuntalisen maksamisesta luovuttiin vuoden 2014 alusta alkaen. Alle 3-vuotiaalle lapselle maksettava sairaan lapsen hoitotuki sen sijaan jäi edelleen voimaan. Kuutoskaupunkien kuntalisen euromäärät vuodelta 2014 on esitetty liitteen 2 taulukossa 33. Kuutoskaupungeista saatu kokemus on osoittanut,

ettei kuntalisällä ja sen suuruudella ole merkittävää vaikutusta perheiden päivähoitovalintoihin.

Vuonna 2014 kunnallisen lisän osuus vuosikustannuksista lasta kohden oli Helsingissä 34,7, Espoossa 29,1, Vantaalla 18,4, Oulussa 9,7 ja Tampereella 0,1 prosenttia. Tampereella kuntalisän osuus kustannuksista oli vielä edellisvuonna 20 prosenttia, mutta vuoden 2014 alussa Tampereella maksettiin kuntalisänä ainoastaan sairaan lapsen hoitotukea alle 3-vuotiaille. Turussa kuntalisää ei makseta lainkaan.

Kotihoidon tuen vuosikustannuksiin lasta kohden vaikuttavat kunnallisten lisien lisäksi muun muassa yksilapsisten perheiden osuus kotihoidon tuella olevista perheistä, perheen nuorimpien lasten osuus kotihoidon tuella olevista lapsista, hoitolisää saavien määrä ja hoitolisän keskimääräinen määrä lasta kohden. Tässä vertailussa näitä tekijöitä ei tarkastella erikseen.

6 ASIAKASPALAUTE LASTEN PÄIVÄHOIDON PALVELUISTA

Päivähoidon raporttiin on kerätty myös lasten päivähoitoa koskevien asiakastyytyväisyyskyselyiden tuloksia. Kuutoskaupungit toteuttavat kyselyitä eri tavoin, eri ajankohtana ja niiden sisältö poikkeaa toisistaan. Tästä syystä tuloksia ei vertailla vaan kunkin kaupungin osalta esitellään vain lyhyt yhteenveto viimeksi toteutetusta asiakastyytyväisyyskyselystä. Liitteen 4 taulukosta löytyvät perustiedot toteutetuista kyselyistä.

Pääkaupunkiseudun kunnat

Pääkaupunkiseudun kunnat tekevät joka kolmas vuosi yhteisen asiakastyytyväisyyskyselyn. Kysely toteutettiin viimeksi vuoden 2014 syksyllä. Tulokset paranivat edellisestä kyselystä. Vanhemmat olivat kokonaisuutena tyytyväisiä päivähoidon toimivuuteen. Päivähoitolle annetun yleisarvosanan keskiarvo vaihteli välillä 4,4 – 4,5 (v. 2011: 4,06 – 4,36). Vastausasteikkona oli 1-5. Yhteisen asiakaskyselyn lisäksi pääkaupunkiseudun kunnissa on käytössä vuosittain omia eri perustein tehtyjä kyselyjä. Seuraava yhteinen kysely toteutetaan syksyllä 2017. Kuntakohtaiset tulokset löytyvät liitteestä 4.

Turku

Turussa toteutettiin varhaiskasvatuspalvelujen asiakastyytyväisyyskysely vuonna 2014 viikoilla 44-49. Kyselyn kohteena olivat kunnallisia ja yksityisiä varhaiskasvatuspalveluja käyttävien lasten huoltajat. Kyselyyn vastasi 1311 huoltajaa ja vastausprosentti oli 19. Kyselyyn vastanneita oli noin 400 enemmän kuin vuonna 2013. Turussa pilotoidaan sähköistä Wilma-järjestelmää osassa yksiköitä, joten vastauslinkin toimittaminen huoltajille helpotui. Turun asiakastyytyväisyyskyselyssä olivat mukana kaikki Kuusikko-mittarin väittämät (ks. tarkemmin liite 4.). Vastaajien varhaiskasvatuspalveluille antaman yleisarvosanan keskiarvo oli 8,67 (asteikko 4-10).

Tampere

Tampereella tehtiin syksyllä 2014 palvelukykykysely päivähoidon uusille ja päivähoitopaikkaa vaihtaneille asiakkaille. Kyselyyn vastasi 1 298 asiakasta ja vastausprosentti oli 70.

Vastaajien päivähoitopalveluille antaman yleisarvosanan keskiarvo oli 8,67 (asteikko 4 – 10).

Oulu

Oulussa ei kerätty asiakaspalautetta vuoden 2014 aikana. Edellinen toteutettiin vuoden 2013 toukokuussa kaikille oululaisille kunnallisten ja yksityisten varhaiskasvatuspalveluiden käyttäjille. Kyselyssä haluttiin kysyä "normikysymysten" lisäksi sähköisten palveluiden käyttämisestä kokemuksia huoltajilta. Arviontiaskeikolla 1-5 yleisarvosana oli yli 4 molemmilla puolilla. Aikaisempien vuosien hajonta on vähentynyt ja selvää eroa kunnallisen ja yksityisen palvelun välillä ei ole nähtävissä.

7 YHTEENVETO

Kuutoskaupungeissa oli vuoden 2014 lopussa yhteensä 118 790 päivähoitoikäistä lasta mikä oli 31,7 prosenttia koko Suomen päivähoitoikäisistä lapsista. Lasten lukumäärä kasvoi edellisvuodesta Helsingissä 2,8 prosenttia (+1 060 lasta), Espoossa 2,1 prosenttia (+460 lasta), Tampereella 1,7 prosenttia (+236 lasta) ja Turussa 1,5 prosenttia (+154 lasta). Oulussa lasten määrä väheni (-68 lasta) ja Vantaalla lukumäärä pysyi lähes ennallaan.

Kuutoskaupunkien päivähoitoikäisistä 13,8 prosenttia (16 402 lasta) oli vieraskielisiä⁵ vuoden 2014 lopussa. Vieraskielisten osuus päivähoitoikäisistä on kasvanut neljässä vuodessa 3,1 prosenttiyksikköä (+1 295 lasta). Kuudessa suurimmassa kaupungissa asuikin vuoden 2014 lopulla 64,5 prosenttia koko Suomen vieraskielisestä 10kk-6-vuotiaasta väestöstä.

Kuutoskaupunkien päivähoitoikäisistä lapsista 63,9 prosenttia oli vuoden 2014 lopussa kolme vuotta täyttäneitä. Heidän lukumääränsä on kasvanut edellisvuoteen verrattuna suhteellisesti enemmän kuin alle 3-vuotiaiden lukumäärä.

Vuonna 2014 kuutoskaupunkien päivähoidon palvelujen kokonaiskustannukset olivat 1 048 567 442 euroa, mikä oli 1,6 prosenttia enemmän kuin vuonna 2013 (deflatoidut kustannukset nousivat kuutoskaupungeissa 0,8 prosenttia). Kokonaiskustannukset kasvoivat Helsingissä (+3,1 %), Turussa (+2,4 %), Espoossa (+1,9 %) ja Oulussa (+0,6 %). Vantaalla kustannukset pysyivät lähes ennallaan ja Tampereella hieman laskivat (-1,3 %).

Mitä enemmän kunnassa on palvelutuotantoa yksityisen hoidon tuella ja palvelusetelillä, sitä pienemmiltä varhaiskasvatuksen kokonaisbruttokustannukset näyttävät, koska osa kustannuksista ei enää näy kunnan bruttokustannuksissa.

Kuviossa 5 on kuvattu päivähoidon deflatoitujen vuosikustannusten kehitystä laskennallista lasta kohden vuodesta 2000 vuoteen 2014. Yleisenä kehityssuuntana on ollut kaupunkien välisten kustannuserojen kaventuminen.

⁵ Muut kuin suomen, ruotsia tai saamea äidinkielenään puhuvat henkilöt. Vieraskieliseen väestöön sisältyvät muun muassa Suomessa syntyneet lapset, vanhempien työn vuoksi Suomeen muuttaneet sekä pakolaistaustaiset henkilöt.

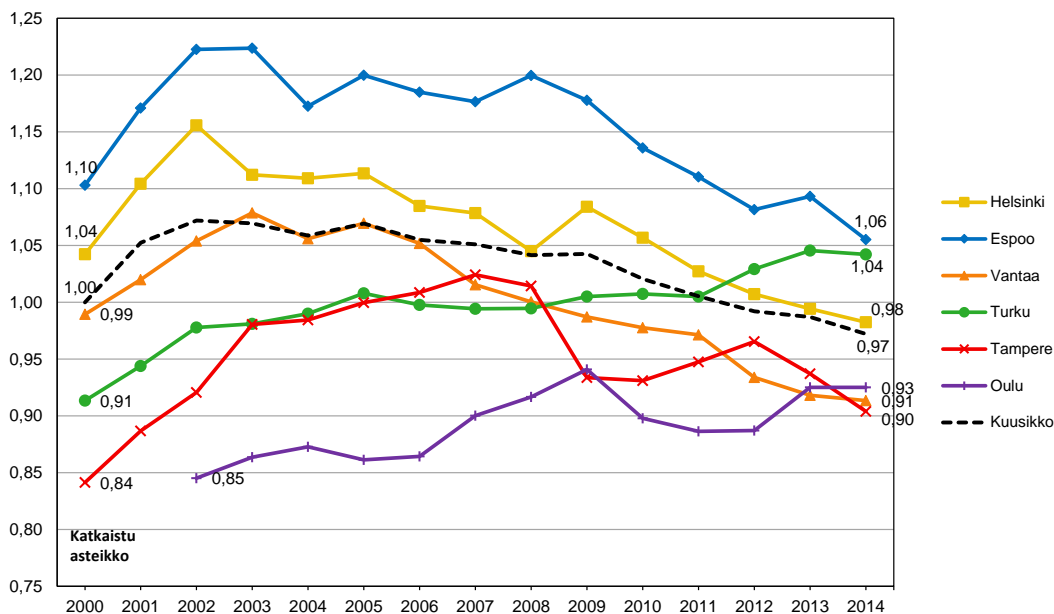

Kuvio 6 Kunnallisten päiväkotien deflaoitujen vuosikustannusten kehitys laskennallista lasta kohden vuosina 2000 - 2014 suhteutettuna Viisikon (Kuusikko ilman Oulua) aritmeettiseen keskiarvoon vuonna 2000 (=1)

Vuoden 2014 lopussa kuutoskaupunkien päivähoitoikäisistä lapsista noin 93 prosenttia oli päivähoitoon palveluiden (kunnallinen päiväkotitoi- ja perhepäivähoito, ostopalvelupäivähoito, yksityisen hoidon tuella ja palvelusetelillä järjestetty päivähoito sekä kotihoidon tuki) piirissä.

Päivähoitoikäisistä 54,2 prosenttia oli kunnallisessa päiväkotihoidossa. Kuutoskaupunkien kunnallisissa päiväkodeissa oli vuoden 2014 lopulla yhteensä 64 569 lasta. Lasten määrä kasvoi Tampereella 6,1 prosenttia (+472 lasta), Helsingissä 4,6 prosenttia (+1 008 lasta), ja Espoossa 4,1 prosenttia (+420 lasta). Vantaalla ja Turussa (+0,1 %) lapsimäärä pysyi lähes samana ja Oulussa määrä väheni -2,2 prosenttia (-168 lasta). Päivähoitoon kustannukset laskennallista lasta kohden vaihtelivat Tampereen 9 119 eurosta Espoon 10 506 euroon.

Kuutoskaupungit saivat vuonna 2014 yhteensä lähes 98 miljoonaa euroa asiakasmaksutuloja järjestämästään kunnallisesta päiväkotihoidosta, mikä oli 13 prosenttia kunnallisen päiväkotihoidon kokonaiskustannuksista. Vaikka päivähoitomaksut nousivat 1.8.2014, niiden osuus kokonaiskustannuksista pieneni 0,2 prosenttiyksikköä. Päivähoitomaksut määräytyvät perheiden tulojen perusteella. Pitkään jatkuneen heikon taloudellisen tilanteen vuoksi perheiden tulot ovat pienentyneet mikä heijastuu myös päivähoitomaksujen suuruuteen.

Sen sijaan kunnallisessa perhepäivähoitossa olevien lasten määrä jatkoi vähenemistään. Vuoden 2014 lopussa vain 3 prosenttia päivähoitoikäisistä oli kunnallisessa perhepäivähoitossa, 0,4 prosenttiyksikköä vähemmän kuin vuotta aiemmin. Lasten lukumäärä vähenee erityisesti hoitajan kotona tapahtuvassa perhepäivähoitossa. Kunnallisessa perhepäivähoitoon vuosikustannukset lasta kohden vaihtelivat Tampereen 9 949 eurosta Espoon 14 674 euroon.

Kuutoskaupunkien yksityisessä päivähoitossa olevien lasten määrä on kasvanut. Vuoden 2014 lopussa yksityisen päivähoiton piirissä oli yhteensä 14 732 lasta, mikä oli 5,4 prosenttia enemmän kuin edellisvuonna. Yksityisessä päivähoitossa olevien osuus kaikista päivähoitossa olevista lapsista vaihteli Vantaan 9,9 prosentista Oulun 27 prosenttiin.

Yksityisessä päivähoitossa olevista lapsista 48,4 hoidettiin yksityisen hoidon tuella, 30,4 prosenttia oli palvelusetelillä järjestetyssä päivähoitossa ja 21,2 prosenttia ostopalvelupäivähoitossa. Kaupunkien välillä oli kuitenkin eroja. Helsingissä (90,1 %), Vantaalla (54,7 %) ja Tampereella (55,8 %) suurin osa yksityisessä päivähoitossa olevista lapsista hoidettiin yksityisen hoidon tuella. Espoossa 51,1 prosenttia yksityisen päivähoiton lapsista oli ostopalvelupäivähoitossa ja 48,9 prosenttia yksityisen hoidon tuella. Turussa ja Oulussa lasten päivähoiton palveluseteli on kasvavassa määrin korvaamassa yksityisen hoidon tuella ja ostopalveluna järjestettyä päivähoitoa: Turussa yksityisessä hoidossa olevista lapsista 72 prosenttia ja Oulussa 88,7 prosenttia oli palvelusetelillä.

Lasten kotihoidon tuella oli kuutoskaupungeissa vuoden 2014 lopussa 27 588 päivähoitoikäistä (10 kk - 6 v) lasta, mikä oli 0,5 prosenttia enemmän kuin edellisen vuoden lopussa. Lasten lukumäärä nousi hieman pääkaupunkiseudun kaupungeissa, pysyi lähes ennallaan Turussa ja laski Tampereella ja Oulussa. Tampereella luovuttiin vuoden 2014 alussa kotihoidon tuen Tampere-lisästä, mikä todennäköisesti heijastuu hieman kotihoidon tuen käyttäjämäärään.

Kuutoskaupunkien päivähoitoikäisistä kunnalliseen kerhotoimintaan osallistui vuoden 2014 lopussa yhteensä 5 257 lasta, mikä oli 5,2 prosenttia alle 6-vuotiaista päivähoitoikäisistä (10kk - 5-vuotiaat).

Kuutoskaupunkien kunnallisessa päivähoitossa oli vuonna 2014 yhteensä 4 920 tukea tarvitsevaa lasta, mikä oli keskimäärin 7,2 prosenttia kunnallisen päivähoiton lapsista. Ostopalveluna ja palvelusetelillä hankitussa päivähoitossa oli yhteensä 90 erityistä tukea tarvitsevaa lasta, mikä oli 1,2 prosenttia näissä järjestämismuodoissa olevista lapsista. Yksityisen hoidon tuella järjestetyssä päivähoitossa olevien erityistä tukea tarvitsevien lasten määrä ei ole tiedossa, mutta todennäköisesti se on hyvin pieni, sillä erityistä tukea tarvitsevat lapset ohjautuvat yleensä kunnalliseen päivähoitoon.

Keskimäärin 14,4 prosenttia kuutoskaupunkien päiväkotihoidossa olevista lapsista oli vieraskielisiä vuoden 2014 lopussa. Osuus vaihteli paljon kaupunkien välillä. Vantaalla vieraskielisten osuus oli suurin, 15,4 prosenttia, ja Oulussa pienin, 5,2 prosenttia.

Taulukko 7 Kuutoskaupunkien päivähoidon palvelujen järjestämisen keskeisempiä kustannuksien vaikuttavia tekijöitä 2014

	Helsinki	Espoo	Vantaa	Turku	Tampere	Oulu	Kuusikko
Päivähoidon palvelut asukasta kohden (€)	584 €	803 €	684 €	510 €	500 €	641 €	618 €
<i>Päivähoitoikäisten osuus (%) väestöstä</i>	6,3	8,5	7,8	5,6	6,2	8,4	7,0
<i>Vieraskielisten osuus (%) päivähoitoikäisistä</i>	16,1	16,4	19,1	14,7	8,9	3,2	13,8
Päivähoidon tulot päivähoitoikäistä kohden (€)	886 €	1 099 €	1 105 €	734 €	906 €	662 €	915 €
Päivähoidon palvelut päivähoitoikäistä kohden (€)	9 324 €	9 429 €	8 740 €	9 067 €	8 020 €	7 583 €	8 845 €
<i>Kunnan järjestämässä ja tukemassa päivähoitossa sekä kotihoidon tuella olevien %-osuus päivähoitoikäisistä</i>	93,2	94,2	94,7	92,4	93,3	89,6	93,0
<i>Päivähoitossa olevien alle 3-vuotiaiden lasten %-osuus vastaavasta ikäluokasta</i>	39,4	41,7	38,8	45,3	43,0	43,6	41,3
<i>Päivähoitossa olevien 3 - 6-vuotiaiden lasten %-osuus vastaavasta ikäluokasta</i>	88,0	86,1	86,8	87,1	85,5	77,9	85,7
Kunnallinen päiväkotihoidon laskennallista lasta kohden (€)	10 103 €	10 506 €	9 342 €	10 413 €	9 119 €	9 535 €	9 889 €
Kunnallisen päiväkotihoidon kustannukset tosiasiallista läsnäolopäivää kohden (€)	71 €	75 €	65 €	79 €	65 €	72 €	72 €
<i>Varahenkilöstön osuus kustannuksista (%)</i>	0,7	2,2	0,1	1,9	0,8	0,0	0,9
<i>Tilakustannusten osuus kustannuksista (%)</i>	16,4	17,4	14,5	13,7	13,9	17,1	15,8
<i>Tukipalvelujen osuus kustannuksista (%)</i>	6,2	14,5	16,6	8,3	15,3	10,7	11,0
<i>Eläkemaksujen osuus henkilöstökuluista (%)</i>	13,7	9,8	10,3	14,7	13,3	12,0	12,4
Kunnallinen perhepäivähoito lasta kohden (€)	13 426 €	14 674 €	11 890 €	11 676 €	9 949 €	12 117 €	13 023 €
<i>Ryhmäperhepäivähoidon osuus (%) kunnallisesta perhepäivähoidosta</i>	50,3	74,6	47,4	-	26,4	32,0	48,8
<i>Ryhmäperhepäivähoidon tilakustannukset lasta kohden (€)</i>	1 280 €	1 715 €	1 452 €	-	1 358 €	816 €	1 448 €
Yksityisen¹ päivähoiton kustannukset lasta kohden (€)	8 013 €	8 345 €	7 997 €	7 722 €	6 808 €	6 476 €	7 653 €
<i>Yksityisessä päivähoitossa olevien osuus päivähoitossa olevista (%)</i>	11,8	26,4	9,9	25,4	13,8	27,0	17,8
Kotihoidon tuki lasta kohden	6 094 €	5 364 €	4 636 €	4 297 €	3 860 €	3 780 €	4 989 €
<i>Kunnallisen lisän osuus</i>	2 115 €	1 559 €	852 €	-	4 €	365 €	1 144 €
<i>Ikäryhmään 3-6-vuotiaat kuuluvien lasten osuus kotihoidon tuella olevista lapsista</i>	14,8	22,8	22,7	18,5	22,2	-	20,5
Avoimen varhaiskasvatuksen kustannukset	13 106 457 €	3 656 241 €	2 957 070 €	1 241 900 €	1 282 007 €	2 897 971 €	25 141 646 €
<i>Kunnalliseen kerhotoimintaan osallistuneiden osuus (%) 1-5-vuotiaasta väestöstä</i>	3,7	1,4	5,8	6,1	5,5	12,8	5,2

¹ Sisältää yksityisen hoidon tuen, ostopalvelupäivähoidon sekä palvelusetelillä järjestetyn päivähoiton. Lapsimääränä käytetty ko. hoitomuodoissa vuonna 2014 olleiden lasten todellista lukumäärää (ei kahden vuoden keskiarvoa).

LÄHTEET

Siren, Kim & Tuominen-Thuesen Minna (2009): Palveluseteli päivähoitossa. Sitran selvityksiä 17. Helsinki: Suomen itsenäisyyden juhlarahasto Sitra.

Sähköiset lähteet:

Tilastokeskus 3/2014. Kaikki raportissa käytetyt väestötiedot (päivähoitoikäinen väestö ja vieraskieliset) perustuvat Tilastokeskuksen ”Väestö iän (1-v.), sukupuolen ja kielen mukaan alueittain 1990 – 2014” -taulukkoon, jossa on käytetty vuoden 2014 alueluokitusta seuraavia poikkeuksia lukuun ottamatta: Oulu vuosien 2009 - 2012 tiedot ovat vuoden 2012 aluejaoalla. www.tilastokeskus.fi, StatFin-tietokanta.

Tilastokeskus 3/2014. Julkisten menojen hintaindeksi sosiaalitoimelle, ennakkotieto 3/2014. Kaikissa raportin deflatoinneissa on käytetty julkisten menojen hintaindeksiä sosiaalitoimelle. www.tilastokeskus.fi, StatFin-tietokanta

LIITTEET

Liite 1: Lasten päivähoidon määritelmät ja perusteet vuoden 2014 tietojen keruulle

1 MÄÄRITELMÄT

1.1 Yleisiä määritelmiä

Kunnallinen päivähoito on kunnan itse tuottamaa päivähoitoa kunnallisessa päiväkodissa ja kunnallisessa perhepäivähoidossa.

Perhepäivähoitoon sisältyvät hoitajan kotona tapahtuva perhepäivähoito, hoidettavien lasten kodeissa tapahtuva perhepäivähoito ja ryhmäperhepäiväkodissa tapahtuva ryhmäperhepäivähoito.

Kunnan ostopalveluna hankkima päivähoito on päivähoitoa, jota kunta ostaa yksityiseltä palveluntuottajalta joko ostopalvelusopimuksella tai antamalla palveluntuottajalle maksusitoumuksen yksittäisestä lapsesta. Kunta voi ostaa päivähoitoa myös toiselta kunnalta ja kuntayhtymältä. Lisäksi kunta voi ostaa esiopetusta määräämillään perusteilla.

Kunnan järjestämä päivähoito on kunnallinen ja kunnan ostopalveluna hankkima päivähoito.

Lasten yksityisen hoidon tuki on lapsen hoidon järjestämiseksi vanhemman tai muun huoltajan osoittamalle päivähoidon tuottajalle suoritettava taloudellinen tuki, johon kuuluu hoitoraha ja tulosidonnainen hoitolisä. Kunta voi maksaa hoitorahaa tai hoitolisää korotettuna päättämiensä perusteiden mukaisesti (kunnallinen lisä). (Laki lasten kotihoidon ja yksityisen hoidon tuesta 1128/1996)

Hoidon tuottaja voi olla yksityinen henkilö, yhteisö tai yritys, joka korvausta vastaan harjoittaa lasten päivähoitotoimintaa tai vanhemman tai muun huoltajan kanssa lasten päivähoidosta työsopimuksen tehnyt henkilö, ei kuitenkaan saman kotitalouden jäsen.

Kunnan järjestämä ja tukema päivähoito on kunnallinen ja kunnan ostopalveluna hankkima päivähoito sekä lasten yksityisen hoidon tuella ja palvelusetelillä järjestetty päivähoito. Kunnan järjestämästä ja tukemasta päivähoidosta käytetään myös käsitettä päivähoito.

Päivähoidon palvelusetelillä tarkoitetaan palvelun järjestämisvastuussa olevan kunnan sosiaali- ja terveystalouden saajalle myöntämää sitoumusta korvata palvelujen tuottajan antaman palvelun kustannukset kunnan ennalta määräämään enimmäisarvoon asti. Palvelusetelin asiakaskohtainen suuruus määritellään yhtäläisin perustein kunnallisen päivähoitomaksun määrittelyn kanssa. Palveluseteli voi konkreettisesti maksuvälineenä olla esimerkiksi painettu palveluseteli, sähköinen kortti tai viranomaispäätös.

Lasten kotihoidon tuki on lapsen hoidon järjestämiseksi vanhemmalle tai muulle huoltajalle suoritettava tuki, johon kuuluu hoitoraha ja tulosidonnainen hoitolisä. Oikeus kotihoidon tukeen on perheellä, jossa on alle kolmevuotias lapsi. Kunta voi maksaa hoitorahaa tai hoitolisää korotettuna päättämiensä perusteiden mukaisesti (kunnallinen lisä). (Laki lasten kotihoidon ja yksityisen hoidon tuesta 1128/1996) Tukea saava vanhempi tai muu huoltaja voi hoitaa lasta itse tai järjestää lapsen päivähoiton kunnallisen päivähoiton ulkopuolella.

Osittainen hoitoraha ei sisälly lasten kotihoidon tukeen. Osittaista hoitorahaa on oikeus saada lain lasten kotihoidon ja yksityisen hoidon tuesta 13. §:ssä määritellyillä perusteilla.

Esiopetus on perusopetuslain mukaista toimintaa, jota lapsella on oikeus saada oppivelvollisuuden alkamista edeltävänä vuonna. Lapsilla, joilla on päätös pidennetyistä oppivelvollisuudesta ja lapsilla, jotka aloittavat perusopetuksen vuotta säädettyä myöhemmin (koulun käynnin aloittamisen siirto), on oikeus saada esiopetusta myös oppivelvollisuuden alkamisvuonna. Esiopetus on vapaaehtoista ja siihen osallistumisesta päättää pääsääntöisesti lapsen huoltaja. Kunta voi järjestää esiopetuksen itse tai hankkia esiopetuspalvelut muulta julkiselta tai yksityiseltä palvelun tuottajalta (Perusopetuslaki 628/1998).

Avoin varhaiskasvatustoiminta on suunnitelmallista ja tavoitteellista toimintaa lapsille ja heidän vanhemmilleen tai muille huoltajille/hoitajille. Toiminnan tavoitteena on tarjota kotihoidossa oleville tai vähän päivähoitoa tarvitseville lapsille ja heidän vanhemmilleen sosiaalisia kontakteja, kasvatuksellista tukea ja monipuolista toimintaa, jossa keskeistä on yhdessä toimiminen muiden lasten ja vanhempien kanssa.

Avointa varhaiskasvatustoimintaa toteutetaan yhteistyössä muiden kunnan sosiaali- ja terveyspalvelujen sekä järjestöjen ja yhteisöjen kanssa siten, että samassa toimintaympäristössä voi olla myös muiden toimijoiden järjestämää toimintaa.

Kunnallinen kerhotoiminta on säännöllistä ryhmämuotoista varhaiskasvatusta ensisijaisesti kotona oleville (2)3 - 5-vuotiaille lapsille. Kerhotoiminta sisältää varhaiskasvatuksen hoidon, kasvatuksen ja opetuksen osa-alueet tavoitteineen. Yksittäisessä kerhossa voidaan painottaa esimerkiksi leikkiä ja joidenkin taitoalueiden kehittymistä. Kerhot eivät pyri harrastustoiminnan tavoin tietyn erityisosaamisalueen, esimerkiksi liikunnan tai musiikin taitoalueen, kehittämiseen.

Kerhojen henkilöstöltä edellytetään päivähoiton hoito- ja kasvatustehtäviin soveltuvaa koulutusta. Kerhoissa ei tarjota aterioita, mutta toiminta-aikana voidaan syödä lapsen kotoa tuoma välipala.

Kerhotoimintaan haetaan ja lapselle myönnetään kerhopaikka yleensä toimintavuodeksi kerrallaan. Kerhotoiminnasta peritään maksu kunnan harkinnan mukaan. Lasten kotihoidon tuella olevat lapset voivat osallistua kerhotoimintaan.

Pienten lasten hoitojärjestelmä on varhaiskasvatuksen kokonaisuus, johon sisältyvät kunnallinen päivähoito, kunnan ostopalveluna hankkima päivähoito, lasten yksityisen hoidon tuki, palvelusetelillä järjestetty päivähoito, lasten kotihoidon tuki, esiopetus ja leikki- sekä muu toiminta.

1.2. Hoitoajan mukaiset määritelmät

Kokopäivähoito on yleensä yhtäjaksoisesti yli viisi tuntia ja enintään kymmenen tuntia vuorokaudessa kestävä päivähoito (Asetus lasten päivähoitosta 239/1973 § 4).

Osapäivähoito on yleensä yhtäjaksoisesti enintään viisi tuntia vuorokaudessa kestävä päivähoito (Asetus lasten päivähoitosta 239/1973 § 4).

Ympärivuorokautinen päivähoito on päivähoitoa, jossa lapsi voi olla hoidossa vuoden jokaisena päivänä minä vuorokauden aikana tahansa.

Ilta- ja lauantaihoito on päivähoitoa, jossa lapsi on hoidossa klo 18.00 (Helsingissä klo 17.30) jälkeen enintään klo 22.00 asti maanantaista perjantaihin sekä myös lauantaisin klo 6.30 - 22.00 välisenä aikana.

1.3 Muut määritelmät

Päivähoitoikäiset lapset on ikäryhmä vanhempainrahakauden päättymisestä oppivelvollisuuden alkuun (noin 10 kk - 6v). Vanhemmilla tai muilla huoltajilla on subjektiivinen oikeus saada päivähoitoikäiselle lapselleen kunnan järjestämä päivähoitopaikka (Laki lasten päivähoitosta 36/1973 11a §).

Kouluikäiset lapset ovat joko koulussa olevia tai koulun käynnin aloittamisen siirron saaneita 7 vuotta täyttäneitä lapsia, jotka ovat pienten lasten hoitojärjestelmässä. Koulun käynnin aloittamisen siirron saaneilla lapsilla on subjektiivinen oikeus kunnan järjestämään päivähoitoon.

Laskennallinen lapsi on kunnallisen päiväkotihoidon kustannusten vertailussa ja henkilöstön suhteuttamisessa käytettävä lasten määrä, jossa otetaan huomioon päivähoitoasetuksen määrittelemä eri-ikäisten ja eri ajan päiväkotihoidossa olevien lasten määrä yhtä hoito- ja kasvatustehtävissä työskentelevää työntekijää kohden. Laskennallinen lasten määrä saadaan muuttamalla päiväkoti-hoidossa olevat lapset päivähoitoasetuksen määritteleminen suhdelukujen avulla 3 vuotta täyttäneiksi kokopäivähoitossa oleviksi lapsiksi ja ottamalla erityistä hoitoa ja kasvatusta tarvitsevat lapset lisäksi erikseen huomioon.

Tukea tarvitseviin lapsiin sisältyvät erityistä tukea tarvitsevat sekä päivähoiton toteuttamassa esiopetuksessa kasvun ja oppimisen tukea tarvitsevat lapset.

Erityistä tukea tarvitseva lapsi on lapsi, jolla on alan erikoislääkärin tai muun asiantuntijan lausunto (Päivähoitoasetus 239/1973 2§, 4 mom.) ja jolle tehdään kuntoutussuunnitelma.

Esiopetuksessa tukea tarvitseva lapsi on lapsi, jolle tehdään esiopetuksen oppimis-suunnitelma tehostettua tukea varten (tai vastaava suunnitelma) tai henkilökohtaisen opetuksen järjestämistä koskeva suunnitelma. Suurin osa näistä lapsista saa joko tehostettua tai erityistä tukea.

2 TOIMINTATIETOJEN KOONTI

2.1 Lapsitiedot

Pienten lasten hoitojärjestelmässä olevat lapset (Lasten päivähoidon ja kotihoidon tuen kattavuus 31.12.)

Kunnallisesta päiväkotihoidosta, kunnallisesta hoitajan tai asiakkaan kotona tapahtuvasta perhepäivähoidosta, kunnallisesta ryhmäperhepäivähoidosta ja ostopalveluna hankitusta päivähoitosta erikseen

- ikäluokittain (alle 1 v, 1 v, 2 v, 3v, 4v, 5v, 6v, 7 vuotta täyttäneet koontiajankohdan iän mukaan) ja
- huoltajan kanssa sovitun hoitoajan mukaan kokopäivähoidossa ja osapäivähoidossa oleviin lapsiin.

Lasten yksityisen hoidon ja kotihoidon tuella 31.12. olevat lapset sekä palvelusetelillä järjestetyssä päivähoitossa olevat lapset kootaan ikäluokittain. Kotihoidon tuella oleviin lapsiin ei lasketa osittaisella hoitorahalla olevia lapsia.

Väestötietojen koonnissa **ikäluokka 10-11kk** lasketaan jakamalla väestötietojen 0-vuotaiden ikäluokka kuudella.

Tukea tarvitseviin lapsiin (31.12.) kootaan ne kunnan päivähoidon tilastoinnissa erityistä (E) tai kasvun ja oppimisen (KO) tukea tarvitseviksi lapsiksi kirjatut lapset, joille tehdään kuntoutussuunnitelma, esiopetuksen oppimissuunnitelma tehostettua tukea varten tai henkilökohtainen opetuksen järjestämistä koskeva suunnitelma (hojks). Näistä lapsista osalla tai kaikilla voi olla rakenteellisia tukitoimia.

Tukea tarvitsevien lasten määrään kootaan lasten määrä ryhmiteltynä a) kaikki E/KO lapset ja näistä lapsista b) ne lapset, joilla rakenteellisia tukitoimia (esimerkiksi integroidut erityisryhmät, erityisryhmät, avustajat, pienennetyt ryhmät, suhdeluvun väljennys sekä muut tukitoimet). Kootaan erikseen kunnallisesta päiväkotihoidosta, kunnallisesta perhepäivähoidosta ja ostopalveluna hankitusta päivähoitosta. Tukitoimien kohdentumisesta tehdään erilliskoonti.

Ympäri vuorokautista ja ilta- ja lauantaihoitoa saavat lapset (31.12.) kootaan erikseen kunnallisesta päiväkotihoidosta, kunnallisesta perhepäivähoidosta ja ostopalveluna hankitusta päivähoitosta. Mainitaan, mikäli tähän sisältyy muitakin kuin kyseistä hoitoa saavia lapsia.

Esiopetuksesta kootaan vuonna 2008 syntyneiden (esiopetukseen oikeutettujen ikäluokka) päivähoidon yhteydessä ja kouluissa esiopetukseen osallistuvien lasten määrä 20.9. järjestäjän mukaan jaottelulla

- esiopetukseen osallistuvat (=esiopetus yhteensä)
- esiopetukseen liittyvään päivähoitoon osallistuvat

Esiopetukseen osallistuvat lapset sisältyvät sen hoitomuodon lapsiin, jossa he ovat olleet kyseisenä ajankohtana. Jos esiopetukseen osallistuva lapsi on kyseisessä hoitomuodossa ainoastaan esiopetuksessa, hän on mukana osapäivähoidon lasten määrässä. Jos lapsi on kyseisessä hoitomuodossa esiopetuksen lisäksi päivähoidossa siten, että päivän kesto on yli viisi tuntia, lapsi on mukana kokopäivähoidon lasten määrässä.

Yksityisen hoidon tuelta kootaan ikäluokittaisen koon lisäksi 31.12. päiväkotihoidossa ja perhepäivähoidossa olevien lasten määrä sekä niiden lasten määrä, joilla on työsopimus-suhteinen hoitaja.

Pienten lasten hoitojärjestelmässä olevien lasten määrä suhteutuksissa: vuosikustannukset lasta kohden pienten lasten hoitojärjestelmän eri hoitomuodoissa lasketaan suhteuttamalla vuosikustannukset kahden viimeisen vuoden lopun lapsimäärien keskiarvoon. Lapsimäärän keskiarvoa käyttämällä saadaan jonkin verran otettua huomioon lasten määrän muutosta ja lasten sijoittumisen vaihtelua pienten lasten hoitojärjestelmään vuoden aikana.

Laskennallisten lasten määrä lasketaan sihteerityönä kuntien ilmoittamasta päiväkotihoidossa olevien lasten määrästä seuraavasti:

- X = päiväkotihoidossa olevat lapset laskennallisesti
- A = 0-2-vuotiaat kokopäivähoidossa olevat lapset, kerroin $7/4 = 1,75$
- B = 0-2-vuotiaat osapäivähoidossa olevat lapset, kerroin $7/4 = 1,75$
- C = 3 vuotta täyttäneet kokopäivähoidossa olevat lapset, kerroin 1
- D = 3 vuotta täyttäneet osapäivähoidossa olevat lapset, kerroin $7/13 = 0,54$
- E = erityistä tukea tarvitsevien lasten määrä
- $X = 1,75*A + 1,75*B + C + 0,54*D + E$

Kunnallisessa päiväkotihoidossa vuoden aikana olleiden lasten tosiasialliset läsnäolopäivät eritellen kokopäivähoidon ja osapäivähoidon läsnäolopäivien määrä. Tarkempi koontiohje on läsnäolopäivien koontipohjassa. Läsnäolopäivien määrää käytetään vuosikustannusten suhteuttamisessa.

2.2 Kunnallisen päivähoidon henkilöstötiedot

Kunnallisen päivähoidon henkilöstöön 31.12. kootaan vakinaisen, määräaikaisen ja tilapäisen henkilöstön sekä sijaisten ja ostopalveluna hankitun henkilöstön määrä siten, että kunkin vakanssin / tehtävän hoitaminen tulee mukaan vain yhteen kertaan. Äitiys- ja vanhempainlomalla, työlomalla yms. 31.12. työstä poissa oleva vakinainen henkilöstö ei ole mukana henkilöstön määrässä. Lisäksi kootaan työllistämistoimin palkattu sekä siviilipalvelus- ja oppisopimuskoulutuksessa oleva ns. lisä-henkilöstö.

Leikki- ja muun toiminnan (avoin varhaiskasvatustoiminta) henkilöstö ei ole mukana päivähoiton henkilöstön määrässä.

Kunnallisten päiväkotien henkilöstö ryhmitellään: Hoito- ja kasvatushenkilöstö, lapsiryhmää avustava henkilöstö, muut työntekijät sekä laitos- ja vaatehuollon henkilöstö.

Kunnallisen perhepäivähoiton henkilöstö ryhmitellään: hoitajan kotona tapahtuvan ja kolmiperhepäivähoiton henkilöstö sekä ryhmäperhepäivähoiton henkilöstö.

Lisäksi kootaan hallinnollisten päivähoitoyksiköiden johtajien, perhepäivähoiton ohjaajien ja päivä-hoidon tukemisen erityishenkilöstön määrä.

Tarkempi tehtävän tai nimikkeen mukainen ryhmittely ohjeistetaan tiedonkeruupohjissa.

3 KUSTANNUKSET JA TULOT

3.1 Kunnallinen päivähoito

Kootaan erikseen kunnallinen päiväkotihoito sekä perhepäivähoito, josta eriteltyinä hoitajan kotona tapahtuva perhepäivähoito (sisältää kolmiperhepäivähoiton) ja ryhmäperhepäivähoito. Kustannuksista otetaan pois asiakasmaksutuloja lukuun ottamatta sellaiset erät, jotka korvataan päivähoidolle osittain tai kokonaisuudessaan. Näitä kustannuksia ovat esimerkiksi työllistettyjen ja oppisopimus-koulutuksessa olevien palkkakustannukset siltä osin kuin niistä saadaan valtion tai muun tahon korvaus. Lisäksi kustannuksista vähennetään luottotappiot (vanhentuneet saatavat, jotka kirjataan luottotappioksi) irtaimen korot ja poistot sekä työterveyshuollon kustannukset, mikäli ne sisältyvät päivähoiton kustannuksiin. Näin saadaan vertailukelpoiset bruttotuotantokustannukset, jotka tuotantomäärään suhteutettuna kuvaavat palvelujen tuottamisen taloudellisuutta. Kuusikon kuntien kunnallisen päivähoiton kustannusten vertailussa käytetään bruttokustannuksia. Kootaan:

1) Henkilöstömenot

- a. palkat, josta eriteltyinä virka- ja työsuhteisten, varahenkilöstön, ryhmä- ja henkilökohtaisten avustajien ja muut palkat
- b. henkilöstösivukulut, josta eriteltyinä
 - KUEL-maksut
 - muut henkilöstösivukulut
- c. henkilöstökorvaukset (miinusmerkkisenä, on tulos)

d. vuokratyö (henkilöstövuokrauspalvelut) josta eriteltynä

- avustajat
- sijaiset ja varahenkilöstö

2) Huoneistomenot, josta eriteltynä

- a. vuokrat ja vastikkeet (ulkopuoliset)
- b. sisäiset vuokrat
- c. käyttö-kustannukset

3) Tukipalvelut, josta eriteltynä

- a. ateriapalvelut
- b. siivous-/laitoshuollon palvelut

4) Muut menot

- a. materiaalit, josta eritellään elintarvikkeet
- b. niiden muiden palveluiden kokonaissumma, jotka eivät sisälly kohtaan 1d) ja 3.
- c. Muista palveluista kirjataan lisäksi erikseen päivähoiton kustannuksiin sisältyvät henkilöstön koulutus ja kehittäminen, tulkkaus, lasten kuljetukset, perhepäivähoiton kustannuskorvaukset (kulukorvaukset), muut kulut

5) Päivähoiton yhteiset menot, joiden kustannukset kohdistetaan laskennallisesti kunnallisille päiväkodeille ja perhepäivähoidolle. Kyseisiä menoja voivat olla esimerkiksi kiertävien erityislastentarhanopettajien ja päivähoiton toimisto- ja hallinnon henkilöstön palkkakustannukset ja yhteiset koulutuskustannukset. Yhteiset menot eritellään yhteisiin henkilöstömenoihin ja muihin yhteisiin menoihin. Muista yhteisistä menoista kirjataan lisäksi erikseen päivähoiton maksamat ATK-kulut (järjestelmät ja laitteet). Toimialan ja muun hallinnon yleiskustannuslisä ei oteta mukaan kustannusten laskentaan. Kuusikon kuntien tapa järjestää hallintonsa ja tukipalvelut sekä vyöryttää niiden kustannukset vaihtelee kunnittain.

6) Kunnallisen päivähoiton asiakasmaksut. Sisältää kunnan itse tuottaman päivähoiton asiakasmaksutulot. Ei sisällä ostopalveluna hankitun päivähoiton asiakasmaksutuloja eikä toisen kunnan suorittamaa korvausta päivähoidosta.

3.2 Kunnan ostopalveluna hankkima päivähoito (sisältää maksusitoumukset ja ostamisen muilta kunnilta)

Kootaan kunnan ostopalveluna hankkiman päivähoiton kustannukset eriteltynä nettokustannuksena hankitut ostopalvelut, bruttokustannuksena hankitut ostopalvelut, asiakasmaksutulot ja päivähoiton yhteiset menot (ks. kunnallisen päivähoiton kohta 4), mikäli yhteisiä menoja on kohdistettu ostopalveluna hankitulle päivähoidolle (esim. päivähoiton toimistohenkilöstön palkkakustannuksia). Kuntien välisessä vertailussa käytetään kokonaiseli bruttokustannuksia.

3.3 Lasten yksityisen hoidon tuki

Yksityisen hoidon tuen kustannukset kootaan eritellen lakisääteinen tuki ja kunnalliset lisät. Kustannuksista vähennetään ALV palautus. Lisäksi kootaan yksityisen hoidon tuen päivähoiton osuus päivähoiton yhteisistä menoista (ks. kunnallisen päivähoiton kohta 4), mikäli niitä on kohdistettu tähän hoitomuotoon. Näitä kustannuksia yhteensä käytetään kuntien välisessä vertailussa.

Kunnan yksityisille palveluntuottajille maksamat starttirahat ja avustukset ilmoitetaan erikseen.

Kuntien päätösten mukaisten kunnallisten lisien euromäärät lasta kohden kuukaudessa kootaan erilliseen taulukkoon vuoden lopun tilanteen mukaisena. Jos euromääriin on tullut muutoksia vuoden aikana, ilmoitetaan päivämäärä, josta alkaen muuttunut.

3.4 Lasten kotihoidon tuki

Lasten kotihoidon tuen kustannukset kootaan eritellen lakisääteinen tuki ja kunnalliset lisät sekä päivähoiton yhteiset menot (ks. kunnallisen päivähoiton kohta 4), mikäli yhteisiä menoja on kohdistettu lasten kotihoidon tuelle. Lakisääteisestä kotihoidon tuesta vähennetään osittaisen kotihoidon tuen kustannukset.

Kuntien päätösten mukaisten kunnallisten lisien euromäärät lasta kohden kuukaudessa kootaan erilliseen taulukkoon vuoden lopun tilanteen mukaisena. Jos euromääriin on tullut muutoksia vuoden aikana, ilmoitetaan päivämäärä, josta alkaen muuttunut.

Päivähoiton kustannusten koontia tarkennetaan lisäksi tarpeen mukaan kustannusten koontipohjassa.

3.5. Palvelusetelillä järjestetyn lasten päivähoiton kustannukset

Palvelusetelillä järjestettävästä päivähoidosta kerätään kunnan maksama osuus sisältäen päiväkotihoidon ja ryhmäperhepäivähoiton kustannukset. Palvelusetelillä järjestetyn kerhotoiminnan kustannukset sisältyvät avoimen varhaiskasvatuksen kustannuksiin.

Lisäksi kerätään erikseen palvelusetelillä järjestetyille päivähoitolle kohdistuvat päivähoiton yhteiset menot. Ne ovat pääasiassa kustannuksia, jotka ovat päivähoiton määrärahoissa keskitettyinä ja jotka kunta kohdentaa eri hoitomuodoille määrittelemillään jakoperusteilla.

Liite 2 Taulukoita ja kuvioita päivähoidon palveluista ja kustannuksista

1. Päivähoitoikäisten (10kk-6-v) lasten määrän muutos vuosina 2010-2014, kun vuosi 2010=1

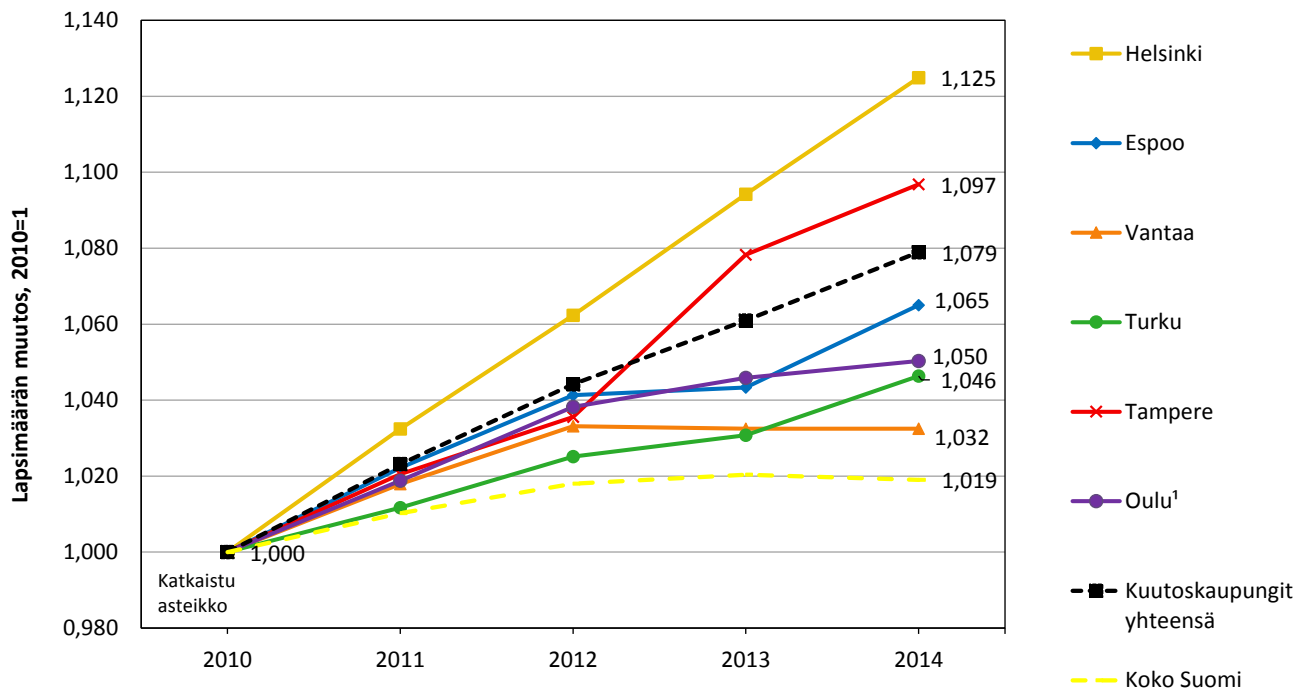

¹ Oulun aikasarjassa on kaikkien vuosien väestötiedot poimittu 1.1.2013 aluejaolla (Uusi Oulu).

2. Päivähoitoikäisten lasten (10 kk - 6v.) osuus väestöstä vuosien 2010-2014 lopussa

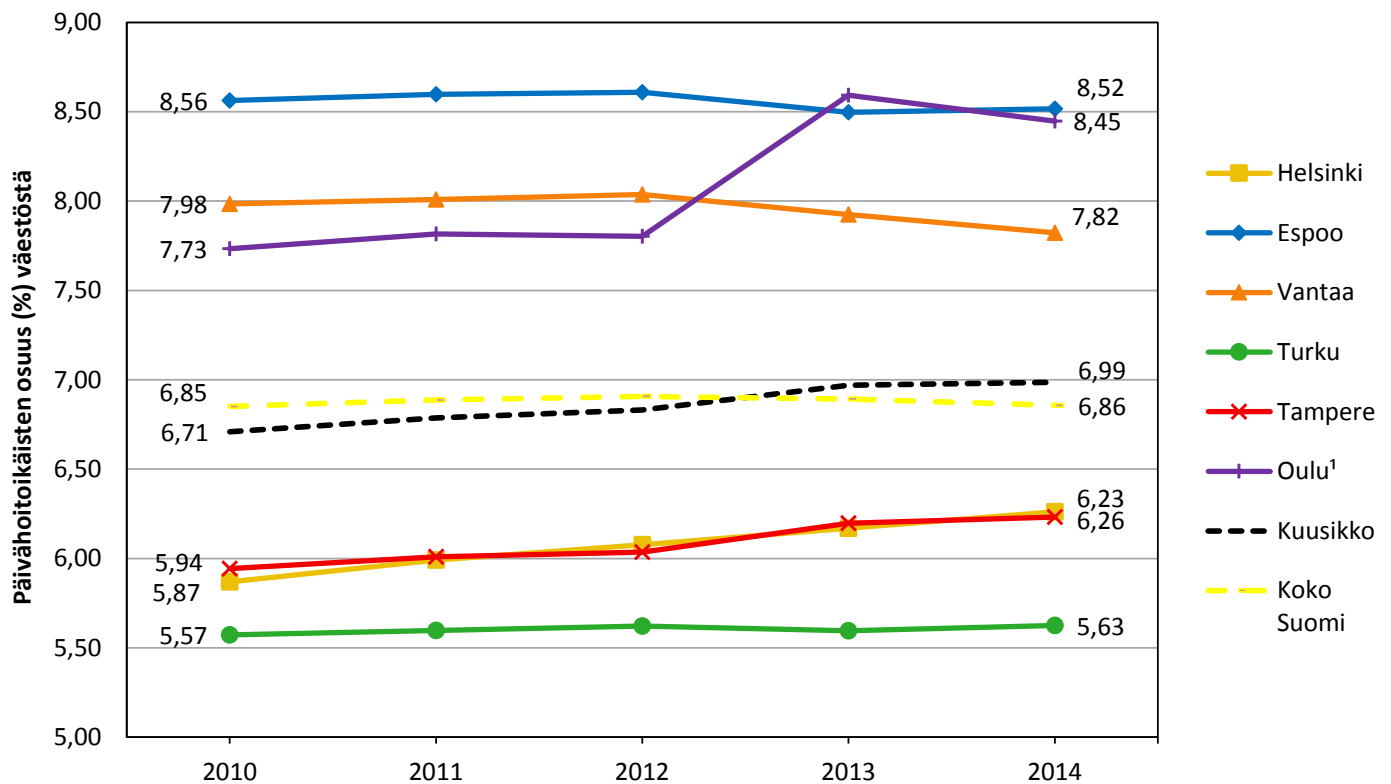

¹ Oulussa kuntaliitos 1.1.2013.

3. Alle kouluikäisten lasten määrä ikäluokittain 31.12.2014

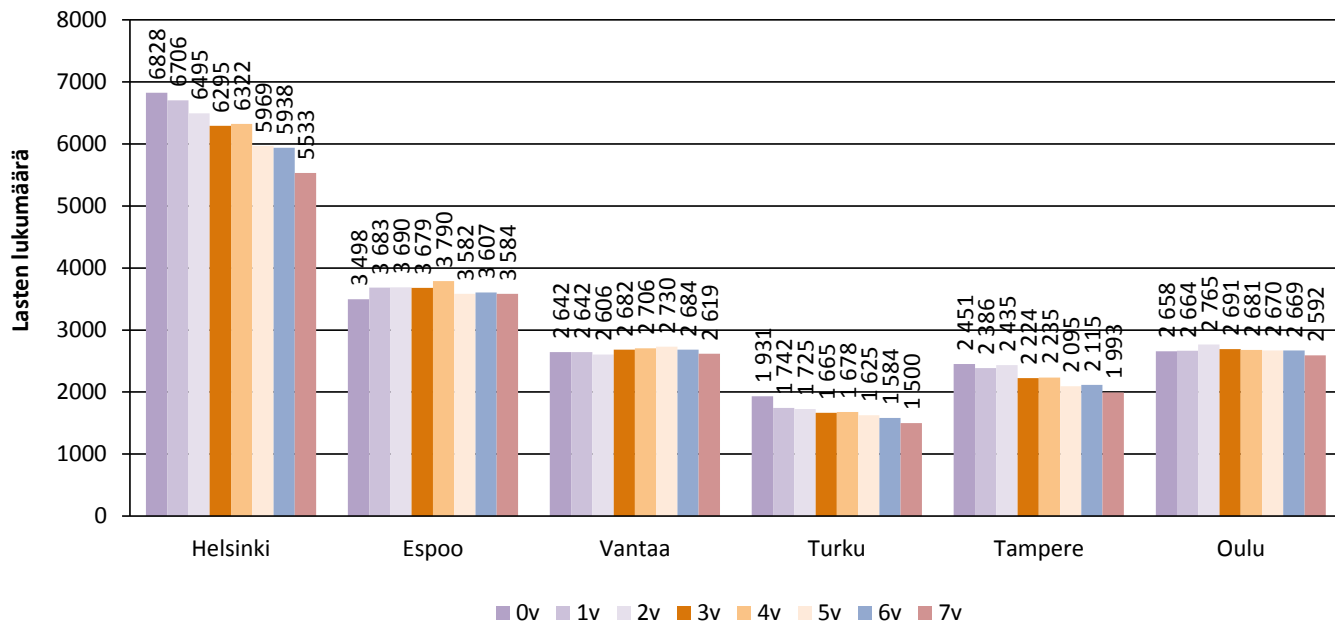

4. Päivähoitoikäisten kielitausta väestörekisteritietojen mukaan vuonna 2014

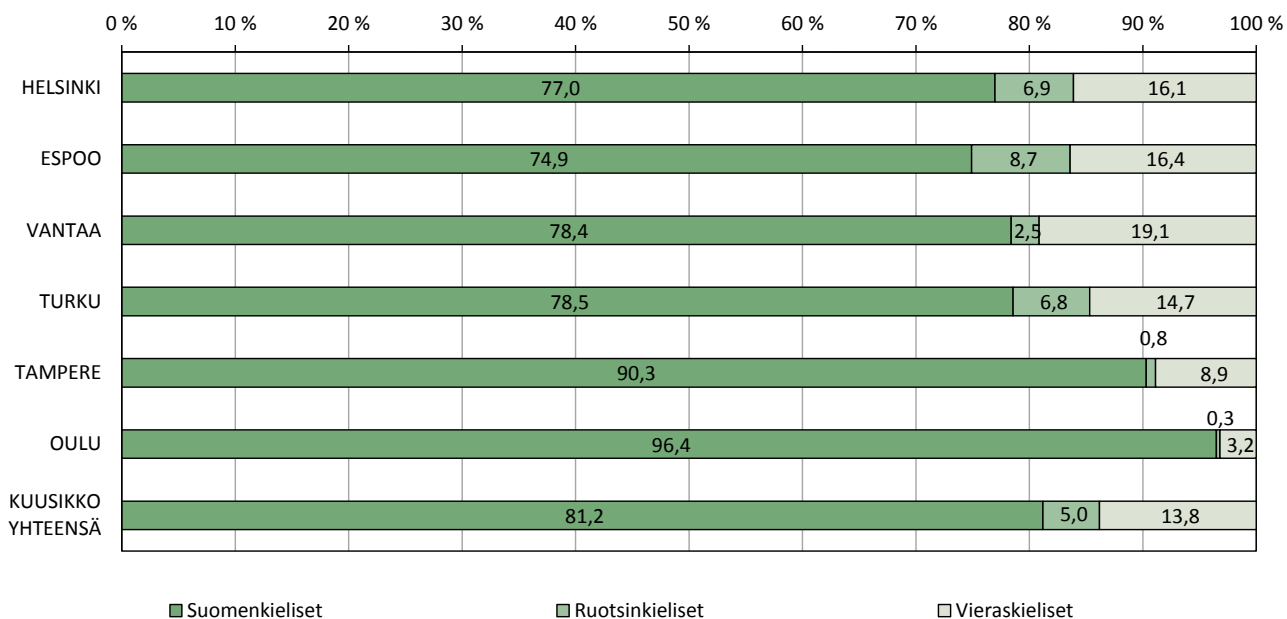

5. Vieraskielisten osuus (%) päivähoitoikäisistä lapsista väestörekisteritietojen mukaan vuosina 2010-2014

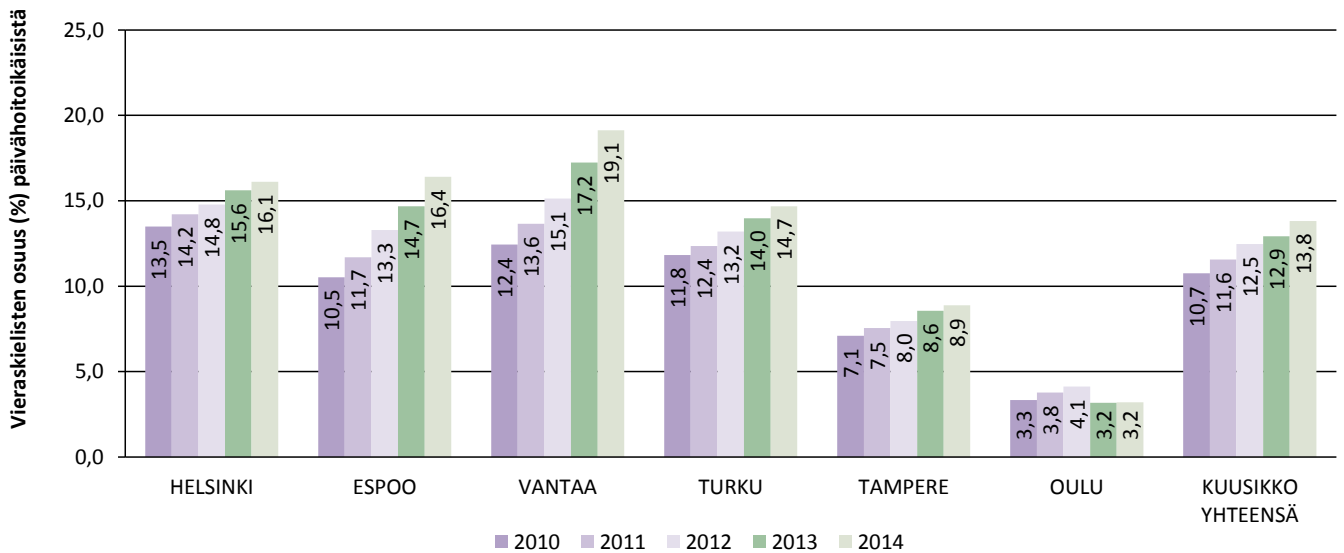

6. Vieraskielisten päivähoitoikäisten (10kk - 6v) lasten lukumäärän muutos vuosina 2010-2014, kun vuosi 2010=1

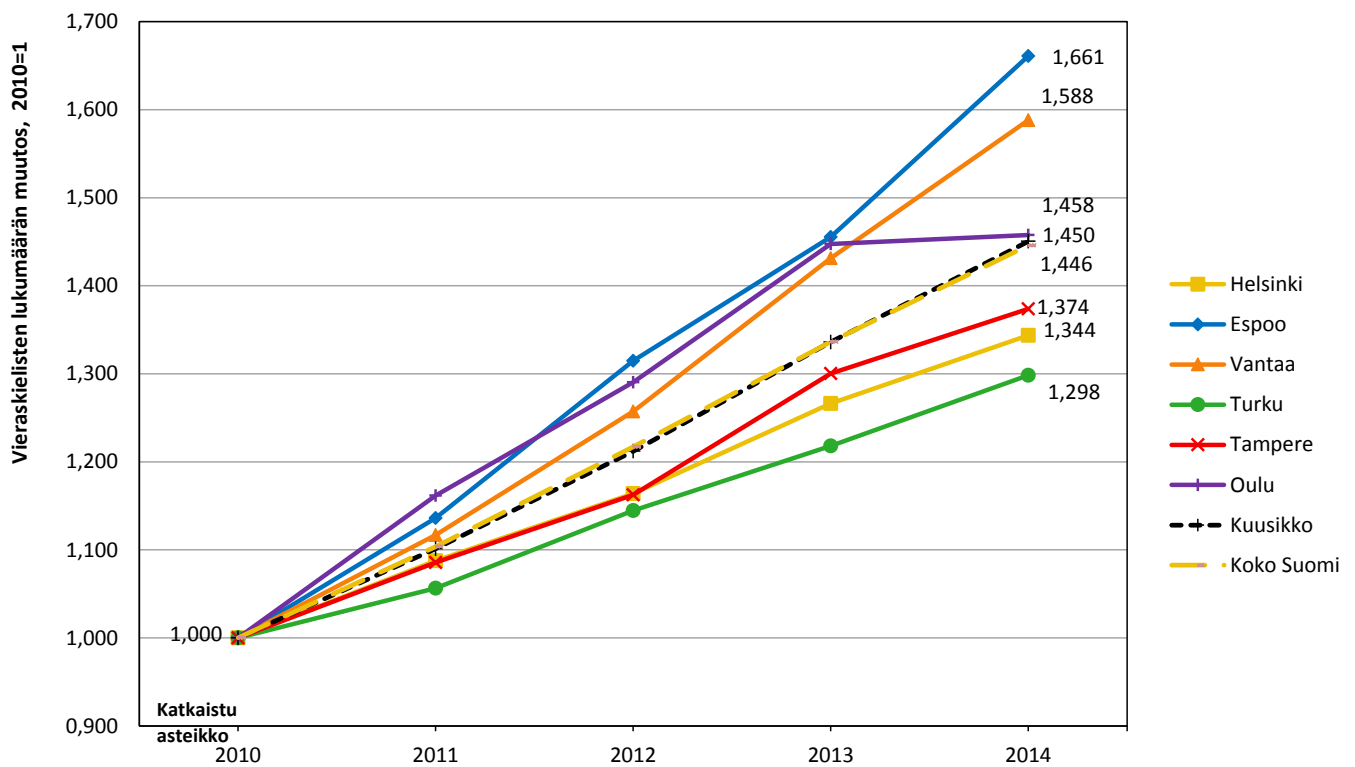

¹ Oulussa kuntaliitos 1.1.2013.

7. Vieraskieliset lapset kunnallisessa päivähoitossa vuonna 2014

	Helsinki	Espoo	Vantaa	Turku	Tampere	Oulu	Kuusikko
Vieraskieliset ¹ lapset (lkm), kunnallinen päivähoito	3 849	1 800	1 540	870	691	391	9 141
Kunnalliset päiväkodit	3 756	1 679	1 540	837	684	390	8 886
Kunnallinen perhepäivähoito	93	121	0	33	7	1	255
Vieraskielisten lasten osuus (%) kunnallisen päivähoiton lapsista	16,0	15,3	14,7	15,7	12,5	4,9	14,0
Vieraskielisten osuus (%) kaikista päivähoitoikäisistä lapsista	16,1	16,4	19,1	14,7	8,9	3,2	13,8

¹ Muut kuin suomea, ruotsia tai saamea äidinkielenään puhuvat. Äidinkieli väestörekisterin mukaan 31.12.

8a) Päivähoitoikäisten (10kk–6v) lasten jakautuminen varhaiskasvatuksen palveluihin joulukuussa 2014

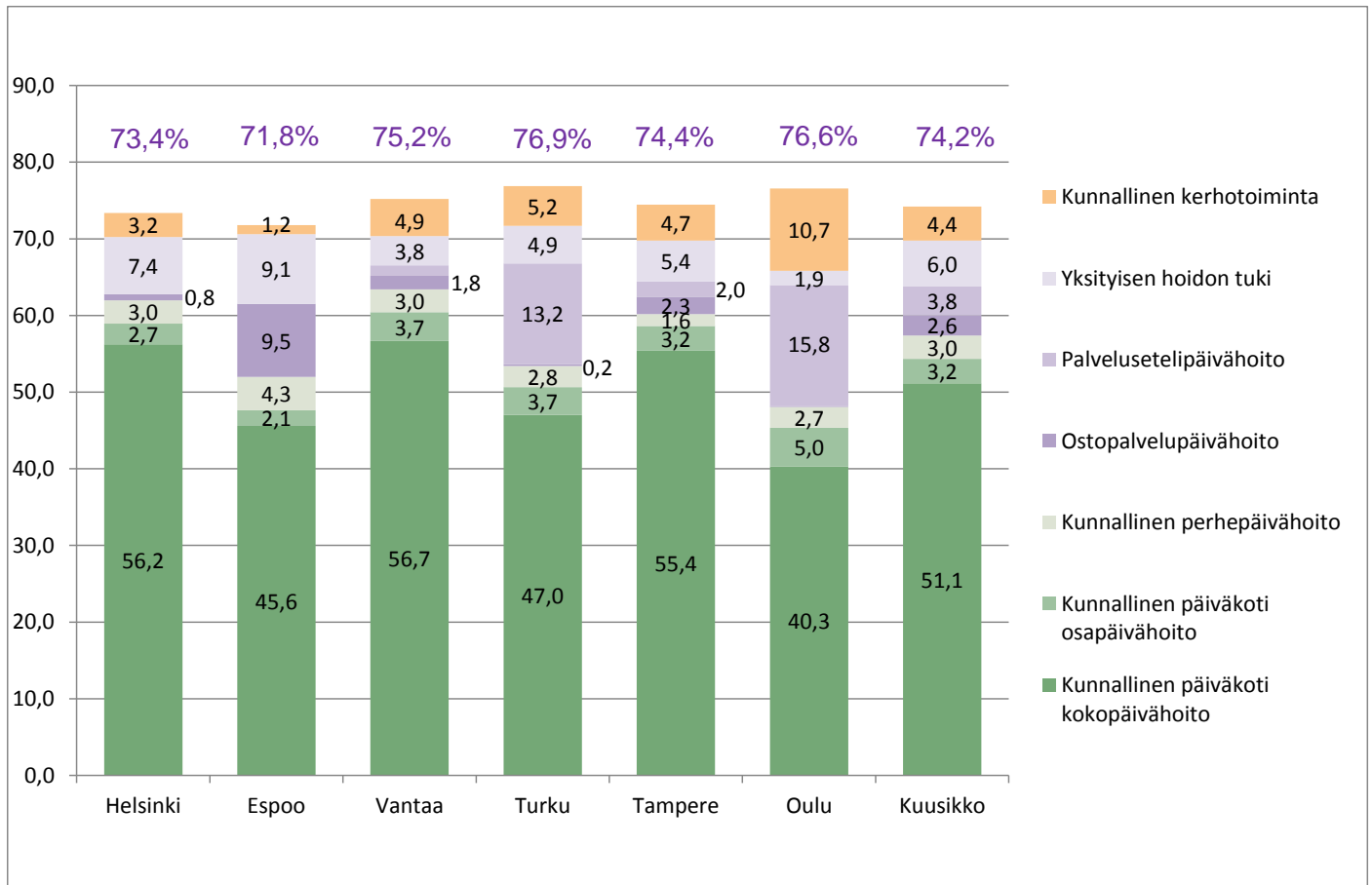

8b) Päivähoitoikäisten (10kk–6v) lasten jakautuminen varhaiskasvatuksen palveluihin joulukuussa 2010-2014

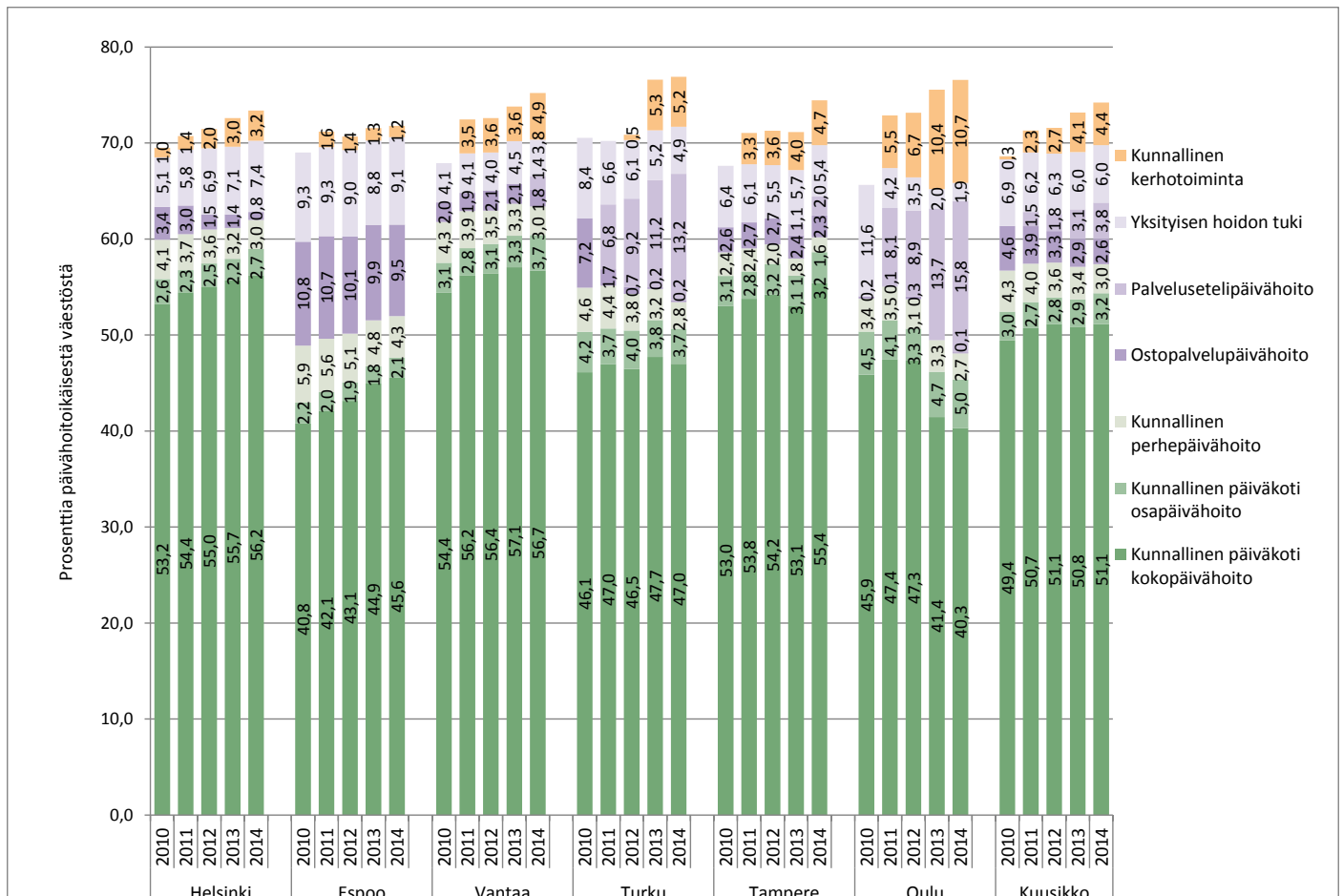

9. Kunnan järjestämässä ja tukemassa päivähoidossa olevien päivähoitoikäisten (10kk – 6v) lasten osuus kunnan päivähoitoikäisistä 2010–2014

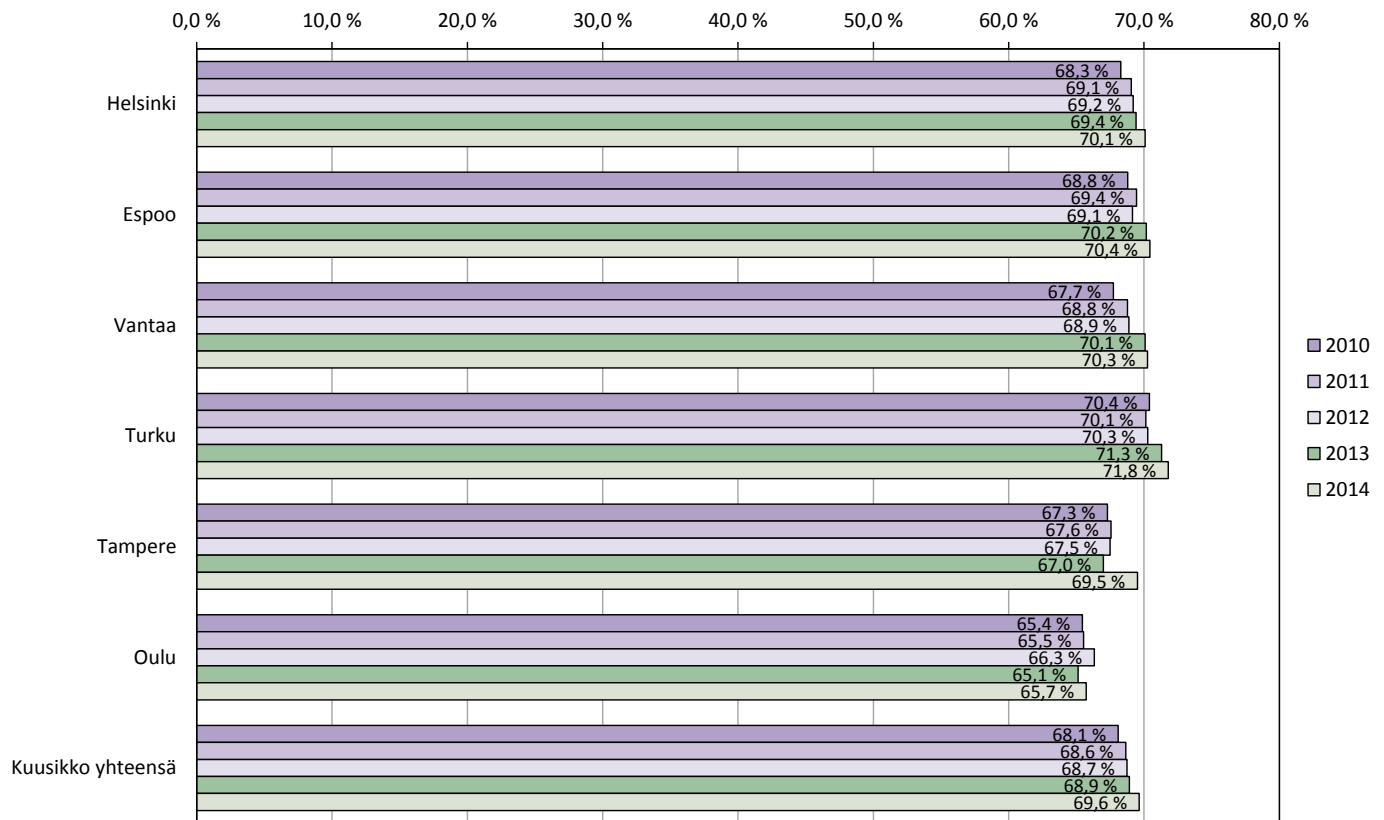

10. Lapset hoitomuodoittain päivähoidossa (kaikki järjestämistavat yhteensä) sekä kotihoidontuella vuonna 2014 (% päivähoitoikäisistä)

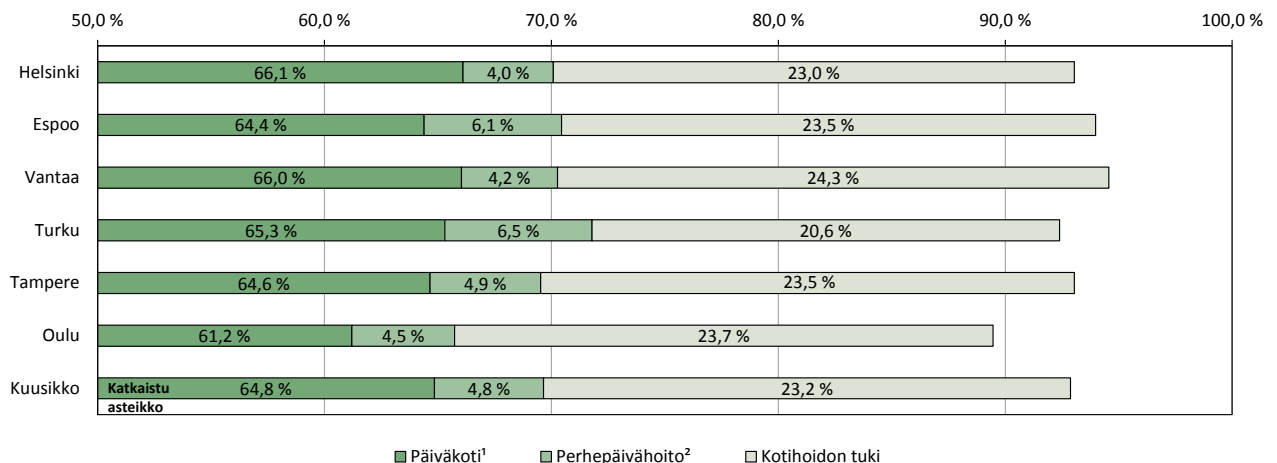

¹Päiväkoti sisältää kunnallisessa päiväkotihoidossa ja yksityisen hoidontuella päiväkotihoidossa olevat sekä ostopalvelupäivähoitossa ja palvelusetelillä järjestetyssä päivähoitossa olevat lapset

²Perhepäivähoito sisältää kunnallisessa perhepäivähoitossa ja yksityisen hoidon tuella perhepäivähoitossa olleet lapset. Lisäksi Vantaan luvussa ovat mukana ostopalveluna hankitussa ryhmäperhepäivähoitossa olevat lapset.

11. Päivähoidossa ja kotihoidon tuella olevien alle 3-vuotiaiden lasten osuus(%) 10 kk – 2-vuotiaiden ikäluokasta vuosina 2011–2014

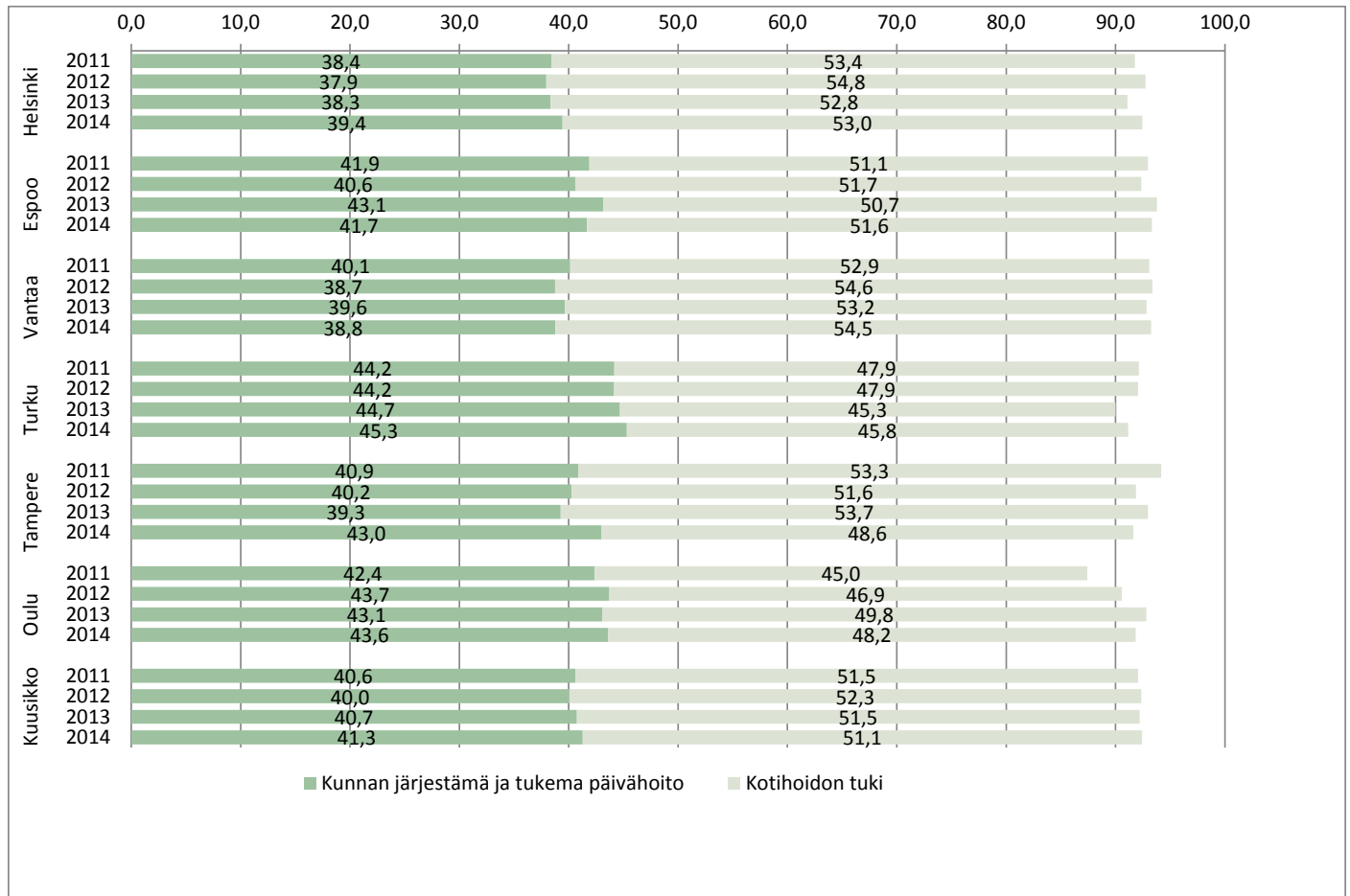

12. Pienten lasten hoitojärjestelmän vuosittaiset kustannukset päivähoidoista (10kk – 6v) lasta kohden vuosina 2010-2014

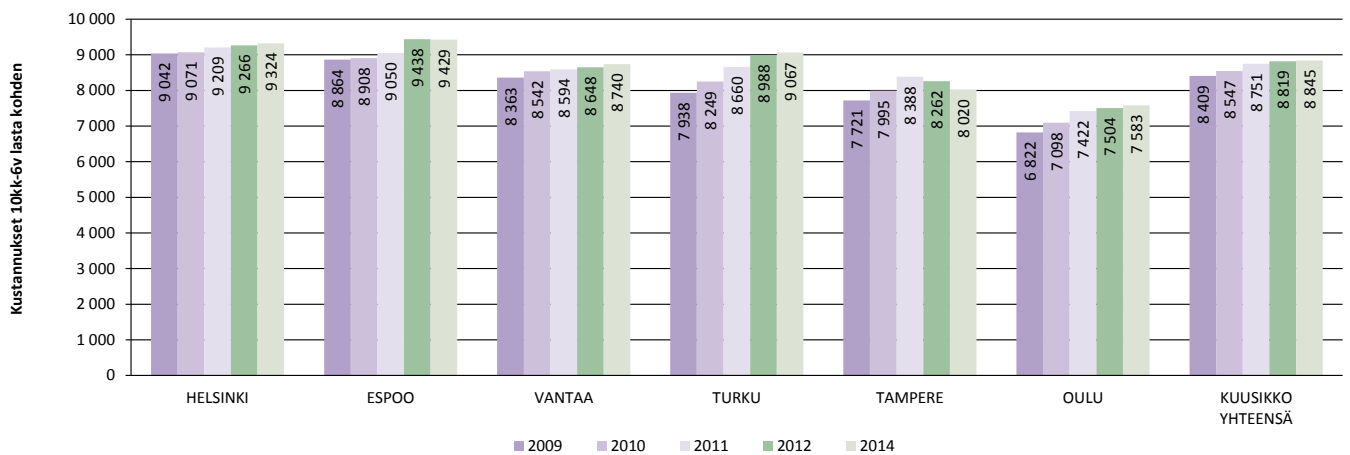

13. Pienten lasten hoitojärjestelmän DEFLATOIDUT vuosikustannukset päivähoitoikäistä (10kk – 6v) lasta kohden vuosina 2010-2014

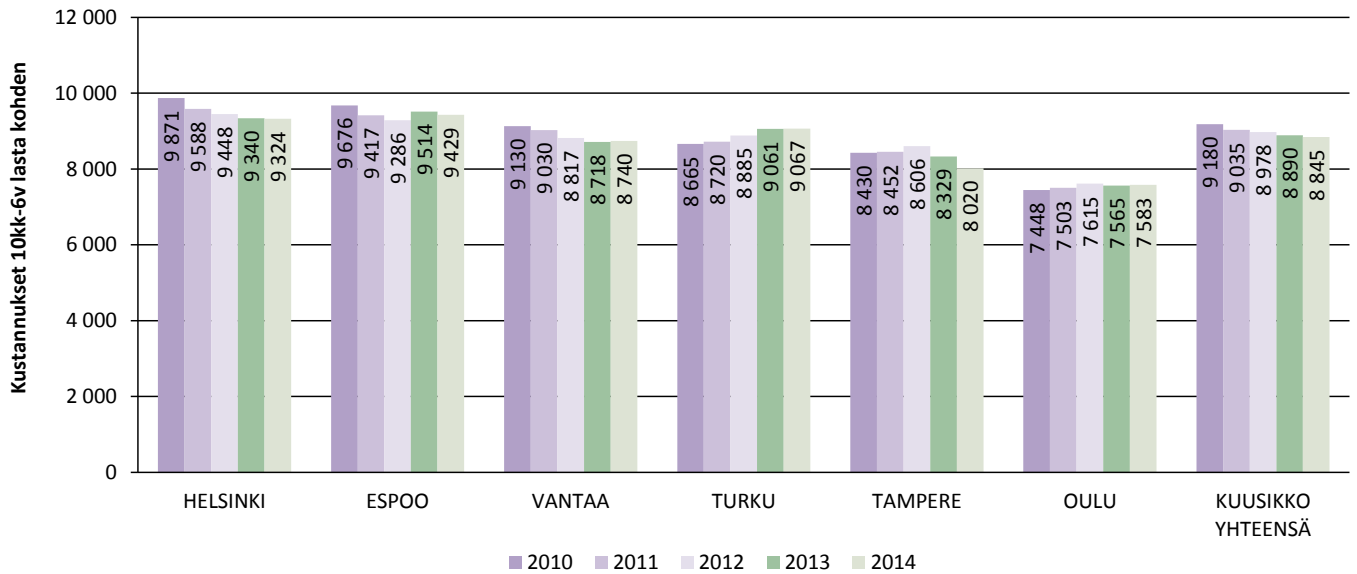

14. Lasten päivähoitojärjestelmän deflatoitujen vuosikustannusten kehitys päivähoitoikäistä lasta kohden Kuusikon kunnissa vuosina 2010-2014 suhteutettuna aritmeettiseen keskiarvoon (vuosi 2010 = 1)

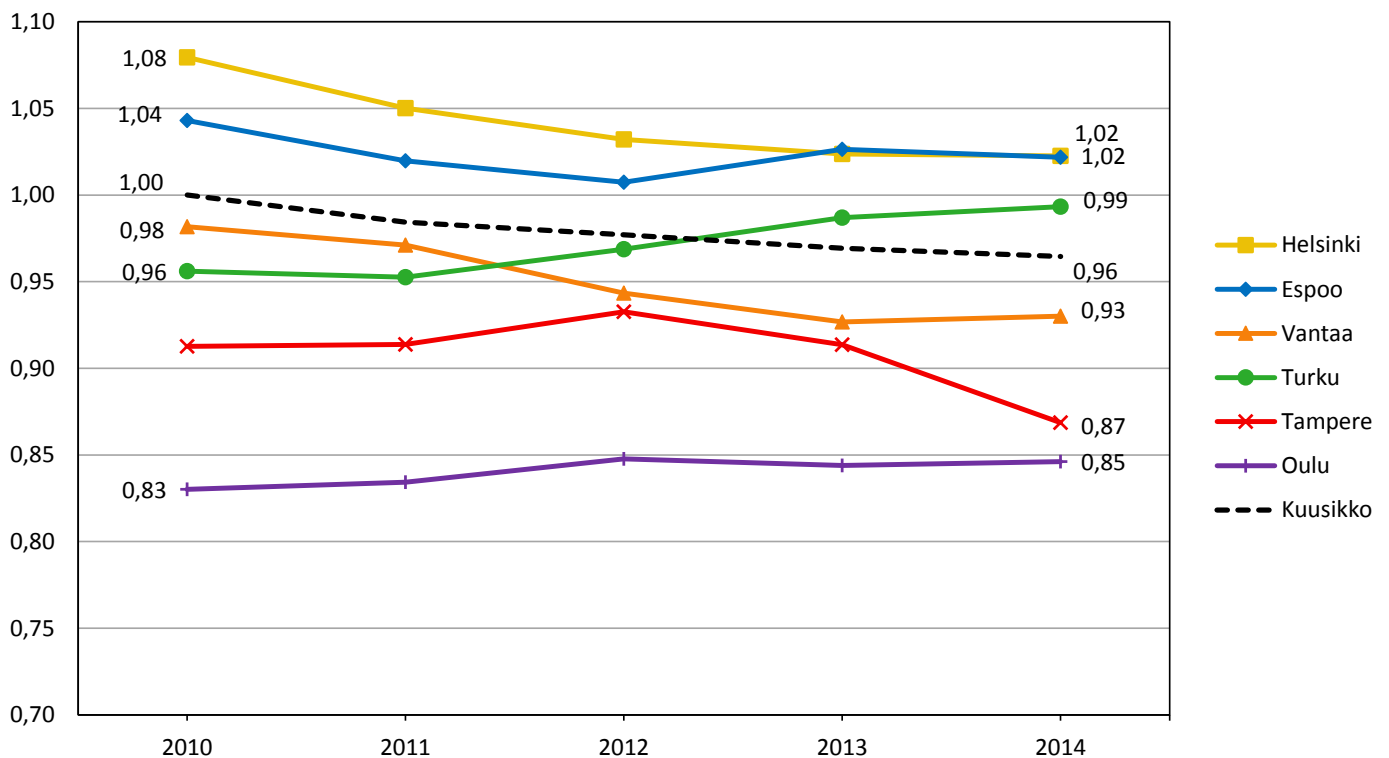

15. Kunnan järjestämän ja tukeman päivähoidon (sisältäen avoimen varhaiskasvatuksen) sekä kotihoidon tuen osuudet (%) pienten lasten hoitojärjestelmän kokonaiskustannuksista vuonna 2014

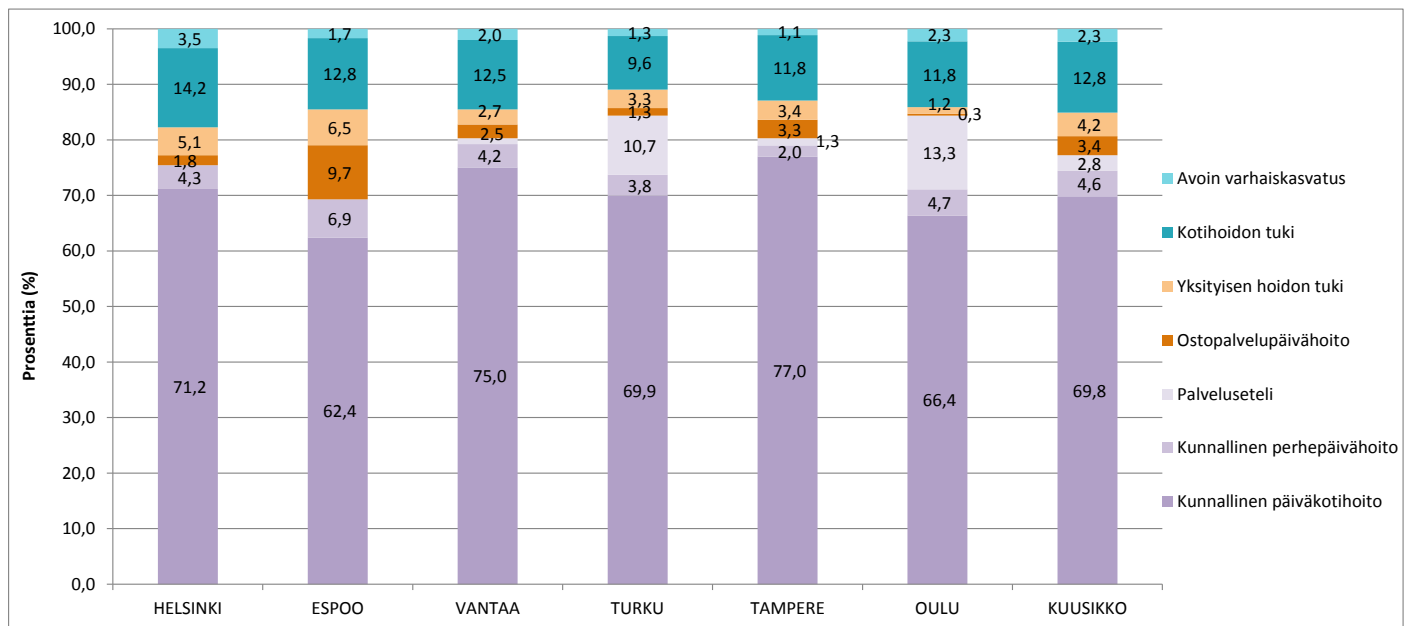

16. Lapsia kunnallisissa päiväkodeissa joulukuussa 2014 sekä muutos vuodesta 2013

	Lasten lukumäärä	Lukumäärän muutos	Muutos %	Alle 3-vuotiaiden osuus (%)
Helsinki	22 910	1 008	4,6	19,2
Espoo	10 775	420	4,1	19,9
Vantaa	9 963	14	0,1	17,0
Turku	5 254	3	0,1	18,4
Tampere	8 147	472	6,1	21,3
Oulu	7 520	-168	-2,2	20,3
Kuusikko	64 569	1 749	2,8	19,3

17. Alle 3-vuotiaiden lasten osuus (%) kunnallisen päiväkotihoidon lapsista vuosina 2010–2014

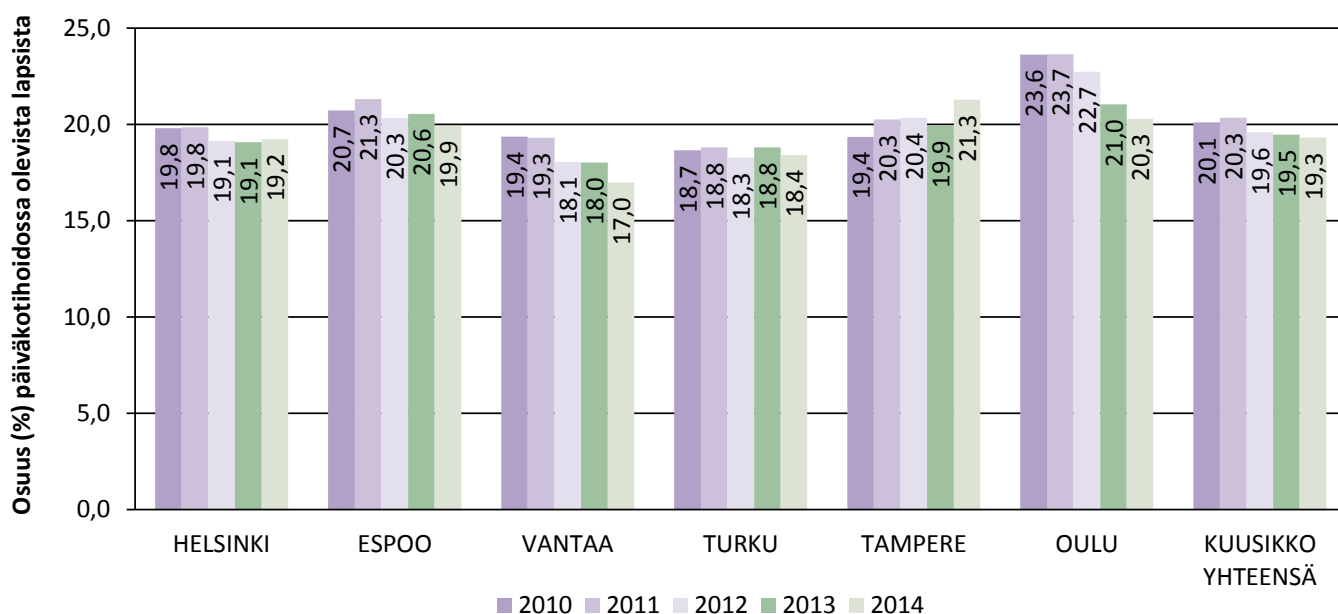

18. Kunnallisten päiväkotien vuosikustannukset laskennallista lasta¹ kohden vuonna 2014 sekä muutos vuodesta 2013

	Lasten Lukumäärä	Muutos, €	Muutos %	Muutos %, defl.
Helsinki	10 103	-18	-0,2	-1,0
Espoo	10 506	-303	-2,8	-3,6
Vantaa	9 342	19	0,2	-0,6
Turku	10 413	36	0,3	-0,5
Tampere	9 119	-310	-3,3	-4,1
Oulu	9 535	172	1,8	1,0
Kuusikko	9 889	-64	-0,6	-1,4

19. Kustannukset menolajeittain kunnallisen päiväkotihoidon laskennallisen lapsen¹ vuosikustannuksista 2014

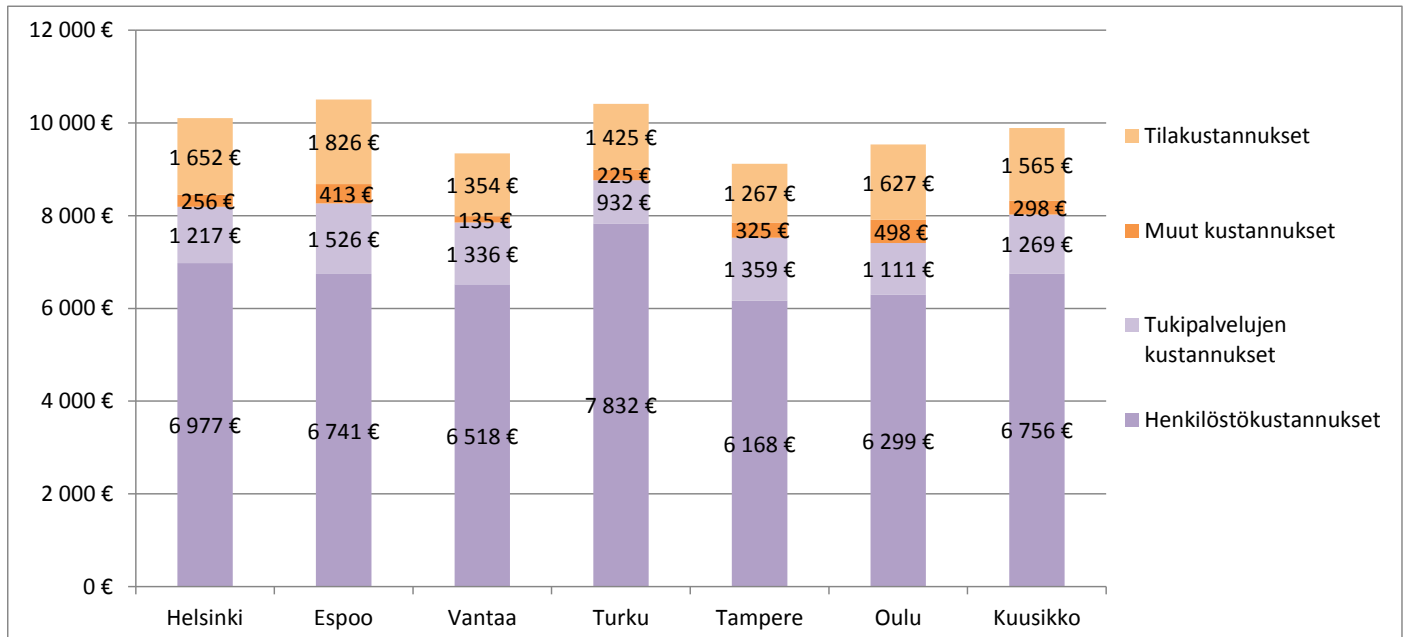

20. Kunnallisen päiväkotihoidon ulkoisten tukipalvelujen kustannukset laskennallista lasta¹ kohden vuonna 2014

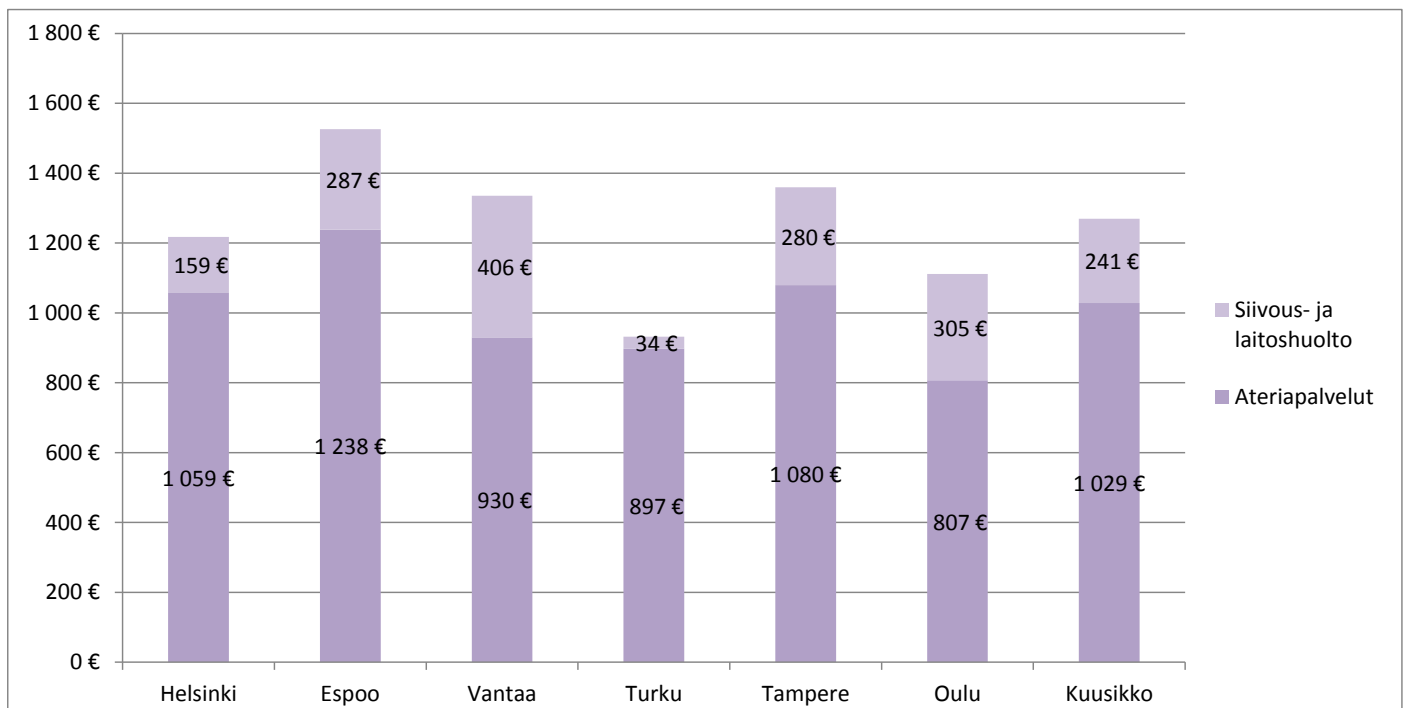

21. Kunnallisen päiväkotihoidon vuosikustannusten ero ilman tilakustannuksia laskennallista lasta¹ kohden kunkin vuoden Kuusikon aritmeettiseen keskiarvoon, kun keskiarvo on 1

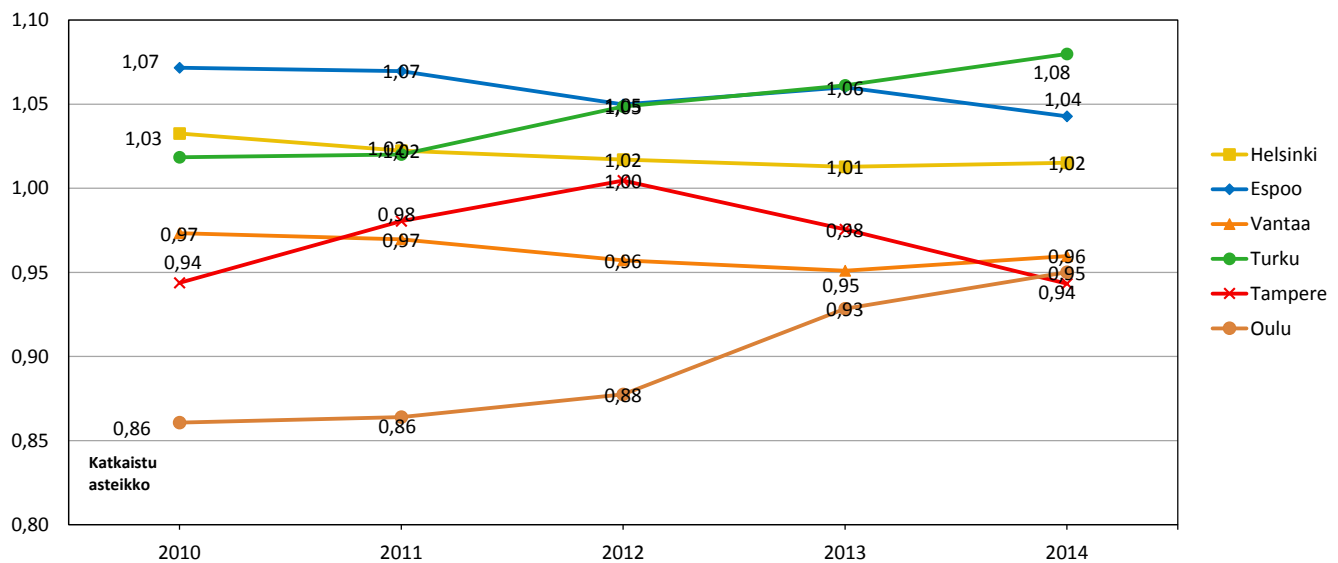

22. Lapsia ja henkilöstöä hoitajan kotona tapahtuvassa ja kolmiperhepäivähoidossa joulukuussa 2014 sekä muutos vuodesta 2013

	Lasten lukumäärä	Muutos Lkm	Muutos %	Hoitajien lukumäärä ¹	Muutos Lkm
Helsinki	586	-37	-5,9	160	-19
Espoo	249	-17	-6,4	77	-7
Vantaa	259	-31	-10,7	75	-4
Turku	286	-44	-13,3	98	-14
Tampere	159	-24	-13,1	45	-6
Oulu	308	-82	-21,0	98	-5
Kuusikko	1 847	-235	-11,3	553	-55

¹ Sisältää varahenkilöiden lukumäärän

23. Lapsia ja henkilöstöä kunnallisessa ryhmäperhepäivähoidossa joulukuussa 2014 sekä muutos vuodesta 2013

	Lasten lukumäärä	Muutos Lkm	Muutos %	Henkilöstö ¹ Lkm	Muutos Lkm
Helsinki	594	-1	-0,2	174	-2
Espoo	731	-63	-7,9	203	-6
Vantaa	233	-27	-10,4	48	-10
Turku	0	0	0,0	0	0
Tampere	57	-5	-8,1	13	-2
Oulu	145	-14	-8,8	32	-4
Kuusikko	1 760	-110	-5,9	470	-24

¹ Sisältää varahenkilöiden lukumäärän

24. Ryhmäperhepäiväkotien henkilöstön määrä joulukuussa 2014

	Helsinki	Espoo	Vantaa	Turku	Tampere	Oulu	Kuusikko
Ryhmäperhepäivähoitajat	144	105	19	.	9	23	300
Muu kasvatushenkilöstö ¹	30	98	29	.	4	9	170
Avustajat	0	0	0	.	0	0	0
Yhteensä	174	203	48	.	13	32	470

¹ Henkilöitä, joilla on vähintään lastenhoitajan tai vastaava koulutus

25. Hoitajan kotona tapahtuvan ja kolmiperhepäivähoidon sekä ryhmäperhepäivähoidon vuosikustannukset lasta kohden 2014 sekä niiden muutos vuodesta 2013

	Hoitajan kotona tapahtuva ja kolmiperhepäivähoito			Ryhmäperhepäivähoito		
	Kustannukset €/lapsi	Muutos %	Muutos (defl.) %	Kustannukset €/lapsi	Muutos %	Muutos (defl.) %
Helsinki	13 941	4,1	3,3	12 901	-4,3	-5,1
Espoo	11 882	-4,5	-5,2	15 617	7,7	6,9
Vantaa	11 287	3,5	2,7	12 562	0,6	-0,2
Turku	11 676	-1,4	-2,2	.	.	.
Tampere	10 061	-0,4	-1,2	9 625	3,6	2,8
Oulu	13 041	-11,5	-12,2	9 995	-34,7	-35,2
Kuusikko	12 448	-1,4	-2,1	13 645	-1,1	-1,9

26. Lapsia kunnallisessa ympärivuorokautisessa ja iltahoidossa joulukuussa 2014 ja osuus % kunnallisen päivähoiton lapsista

	Lasten lukumäärä	Osuus (%) lapsista	Määrän muutos %
Helsinki	615	2,52	-2,1
Espoo	383	2,75	10,1
Vantaa	476	4,34	1,9
Turku	333	4,82	-11,0
Tampere	329	4,82	-11,0
Oulu	411	3,88	-10,1
Kuusikko	2 547	3,36	-0,7

27. Lapsia yksityisen hoidon tuella joulukuussa 2014 ja muutos vuodesta 2013 (%) sekä yksityisen hoidon tuella hoidettujen osuuden muutos 2010-2014.

	Lasten määrä 2014	Muutos 2013-2014 Lkm	Muutos 2013-2014 %	Osuus (%) päivähoidossa olevista 2014	Osuuden (%) muutos 2013-2014, %-yksikköä
Helsinki	2 886	220	8,3	10,6	0,4
Espoo	2 059	113	5,8	12,9	0,4
Vantaa	627	-107	-14,6	5,4	-0,9
Turku	508	-18	-3,4	6,8	-0,4
Tampere	745	-28	-3,6	7,7	-0,7
Oulu	311	-23	-6,9	2,8	-0,2
Kuusikko	7 136	157	2,2	8,6	0,0

28. Lapsia ostopalvelupäivähoidossa joulukuussa 2014 sekä muutos vuodesta 2013

	Lasten määrä	Osuus (%) päivähoidossa olevista	Muutos Lkm	Muutos %
Helsinki	317	1,2	-210	-39,8
Espoo	2 154	13,5	-48	-2,2
Vantaa	294	2,5	-49	-14,3
Turku	20	0,3	0	0,0
Tampere	315	3,2	-16	-4,8
Oulu	21	0,2	17	425,0
Kuusikko	3 121	3,8	-306	-8,9

29. Tukea tarvitsevien lasten osuus kunnan järjestämässä ja tukemassa päivähoidossa olleista lapsista joulukuussa 2014

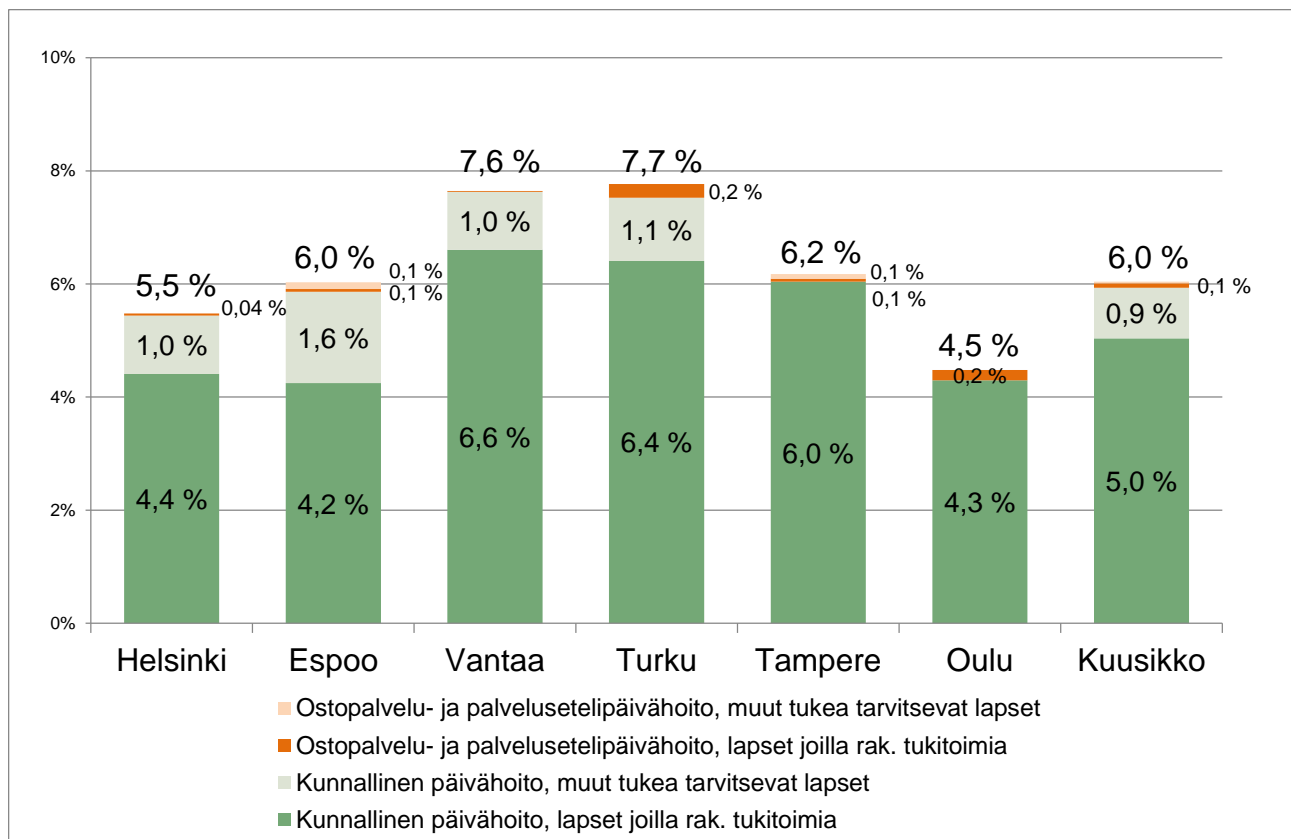

30. Yksityisen hoidon tuen kuntalisät vuonna 2014

LASTEN YKSITYISEN HOIDONTUEN KUNTALISÄT 2014 LOPUSSA	Helsinki	Espoo	Vantaa	Turku	Tampere	Oulu
PÄIVÄKOTI						
Kokopäiväinen alle 3-vuotias lapsi	500	600	600	600	500	560
Kokopäiväinen 3 vuotta täyttänyt lapsi	330	420	350	360	300	300
Osapäivähoito: kunnan järjestämään esiopetukseen osallistuvat I		90	100	195	120	
PERHEPÄIVÄHOITO						
Hoitajan tai asiakkaan kotona tapahtuva perhepäivähoito						
Kokopäiväinen alle 3-vuotias lapsi	300	296	290	390	320	250
Kokopäiväinen 3 vuotta täyttänyt lapsi	160	172	180	245	220	250
Osapäivähoito: kunnan järjestämään esiopetukseen osallistuvat I		90	100	115	84	
Ryhmäperhepäivähoito						
Kokopäiväinen alle 3-vuotias lapsi		600	600	585	500	560
Kokopäiväinen 3 vuotta täyttänyt lapsi		420	350	375	300	300
Osapäivähoito: kunnan järjestämään esiopetukseen osallistuvat I		90	100	165	120	
TYÖSOPIMUSSUHEINEN HOITAJA KOTONA						
Kokopäiväinen alle 3-vuotias lapsi	500	554	290	400	320	250
Kokopäiväinen 3 vuotta täyttänyt lapsi	160	150	180	330	220	250
Osapäivähoito: kunnan järjestämään esiopetukseen osallistuvat I		90	100	150	84	

31. Yksityisen hoidon tuella olleet lapset hoitomuodoittain joulukuussa 2014

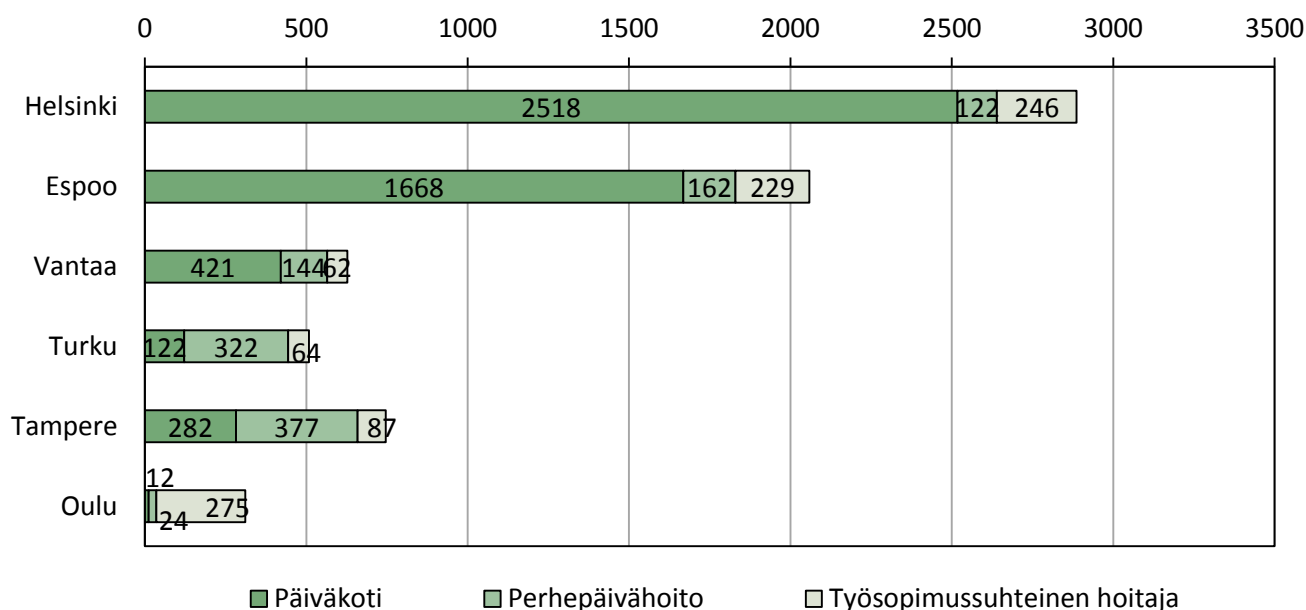

32. Yksityisen hoidon tuen vuosikustannukset lasta¹ kohden 2014, muutos vuodesta 2013 sekä kunnallisen lisän osuus kustannuksista

	€/lapsi	Muutos (%)	Kuntalisän osuus (€)	Kuntalisän osuus (%)
Helsinki	6 831	7,8	4 438	65,0
Espoo	7 010	8,2	4 648	66,3
Vantaa	5 887	-3,2	3 722	63,2
Turku	6 156	-2,4	4 014	65,2
Tampere	5 113	-6,3	3 176	62,1
Oulu	4 778	-25,0	2 734	57,2
Kuusikko	6 463	3,3	4 184	64,7

33. Lasten kotihoidon tuen kuntalisät vuonna 2014

LASTEN KOTIHOIDON TUEN KUNTALISÄT 2014 LOPUSSA	Helsinki	Espoo	Vantaa	Turku	Tampere	Oulu
Alle 1 v 6 kk lapsi	264,00		215,00			110,00
1 v 6 kk - alle 2-vuotias lapsi	218,64					
Alle 2-vuotias lapsi		218,64				
kaksi vuotta täyttänyt, alle 3-vuotias lapsi	134,55	218,64				
alle 3-vuotias lapsi, sairaan lapsen hoitotuki					252,28	
3-6-vuotias sisarus, joka on osapäiväisesti yksityisessä päivähoitossa						
Monikkotuki pidennetyn vanhempainrahakauden ajalta perheelle, johon on syntynyt tai otettu ottolapseksi samanaikaisesti enemmän kuin yksi lapsi	donnainen	218,64	215,00			
Ottolapsen kuntalisä, kun perheeseen on otettu kolme vuotta täyttänyt ottolapsi	134,55	218,64				

34. Lapsia kotihoidon tuella joulukuussa 2014 sekä muutos vuodesta 2013

	Lasten määrä	Muutos Lkm	Muutos %
Helsinki	8 925	312	3,6
Espoo	5 322	279	5,5
Vantaa	4 007	78	2,0
Turku	2 130	1	0,0
Tampere	3 269	-349	-9,6
Oulu	3 935	-194	-4,7
Kuusikko	27 588	127	0,5

35. Kotihoidon tuen vuosikustannukset (€) lasta¹ kohden 2014, muutos vuodesta 2013 sekä kunnallisen lisän osuus kustannuksista

	€/lapsi	Muutos (%)	Kuntalisän osuus (€)	Kuntalisän osuus (%)
Helsinki	6 094	1,1	2 115	34,7
Espoo	5 364	4,5	1 559	29,1
Vantaa	4 636	2,1	852	18,4
Turku	4 297	7,5	0	0,0
Tampere	3 860	-15,9	4	0,1
Oulu	3 780	2,3	365	9,7
Kuusikko	4 989	0,7	1 144	22,9

36. Kunnalliseen kerhotoimintaan osallistuneet lapset joulukuussa 2014 ja muutos edelliseen vuoteen

	Lasten lukumäärä	Muutos Lkm	Muutos %	Osuus (%) 10kk-5-vuotiaista lapsista
Helsinki	1226	93	8,2	3,7
Espoo	265	-26	-8,9	1,4
Vantaa	800	207	34,9	5,8
Turku	537	-1	-0,2	6,1
Tampere	648	108	20,0	5,5
Oulu	1 781	54	3,1	12,8
Kuusikko	5 257	435	9,0	5,2

37. Esiopetukseen ja siihen liittyvään päivähoitoon osallistuneet lapset 20.9.2014 sekä muutos edelliseen vuoteen.

	Kaikki esiopetukseen osallistuneet			joista esiopetukseen liittyvään päivähoitoon osallistuneet	
	Lasten lukumäärä	Muutos Lkm	Muutos %	Osuus (%) 2014	Osuus (%) 2013
Helsinki	4 810	-42	-0,9	97,6	91,2
Espoo	3 322	195	6,2	93,5	85,9
Vantaa	2 603	79	3,1	84,7	87,7
Turku	1 516	86	6,0	81,3	84,1
Tampere	1 907	157	9,0	83,7	82,7
Oulu	2 609	83	3,3	73,8	74,0
Kuusikko	16 767	558	3,4	88,0	85,4

Liite 3 Päivähoidon toiminta- ja kustannustietoja vuosilta 2010-2014

1 A Päivähoitoikäiset, 7-vuotiaat ja väestö Kuusikko-kunnissa vuosina 2010-2014

Lähde: Tilastokeskus 3/2015, Väestö iän (1-v.), sukupuolen ja kielen mukaan alueittain 1990–2014, kunkin vuoden alun (1.1.) aluejaolla. Oulussa vuosien 2012–2013 välistä muutosta selittää 1.1.2013 tapahtunut kuntaliitos (Oulu, Haukipudas, Kiiminki, Oulunsalo ja Yli-Ii)

Päivähoitoikäiset, 7-vuotiaat ja väestö Kuusikon kunnissa vuosina 2010-2014 (tilanne 31.12.)		HELSINKI			ESPOO			VANTAA			TURKU			Tampere			OULU			JÄMSÄ			KOKO SUOMI		
		Muutos (lkm)	Muutos (%)		Muutos (lkm)	Muutos (%)		Muutos (lkm)	Muutos (%)		Muutos (lkm)	Muutos (%)		Muutos (lkm)	Muutos (%)		Muutos (lkm)	Muutos (%)		Muutos (lkm)	Muutos (%)		Muutos (lkm)	Muutos (%)	
10kk - 6-vuotiaat	2010	34 548	.	2,2	21 234	.	1,2	15 972	.	1,9	9 883	.	2,2	12 671	.	2,5	10 956	.	3,2	105 264	.	2,1	368 222	.	1,2
	2011	35 668	1 120	3,2	21 705	471	2,2	16 258	287	1,8	9 999	116	1,2	12 932	260	2,1	11 247	292	2,7	107 809	2 545	2,4	372 001	3 780	1,0
	2012	36 703	1 035	2,9	22 111	406	1,9	16 501	243	1,5	10 131	133	1,3	13 122	190	1,5	11 429	181	1,6	109 997	2 188	2,0	374 855	2 853	0,8
	2013	37 803	1 100	3,0	22 155	44	0,2	16 491	-10	-0,1	10 187	56	0,6	13 663	541	4,1	16 651	5 223	45,7	116 950	6 954	6,3	375 728	873	0,2
	2014	38 863	1 060	2,8	22 614	460	2,1	16 490	-1	0,0	10 341	154	1,5	13 899	236	1,7	16 583	-68	-0,4	118 790	1 840	1,6	375 225	-503	-0,1
10kk - 1-vuotiaat	2010	7 722	.	3,1	4 199	.	3,6	3 183	.	0,5	2 233	.	1,3	2 879	.	4,2	2 448	.	3,1	22 664	.	2,8	61 126	.	1,0
	2011	7 643	-79	-1,0	4 150	-49	-1,2	3 130	-53	-1,6	2 134	-99	-4,4	2 839	-41	-1,4	2 361	-86	-3,5	22 257	-407	-1,8	60 074	-1 052	-1,7
	2012	7 729	86	1,1	4 052	-98	-2,4	3 079	-51	-1,6	2 088	-46	-2,1	2 967	128	4,5	2 454	92	3,9	22 369	112	0,5	59 637	-437	-0,7
	2013	7 897	168	2,2	4 176	124	3,1	3 017	-62	-2,0	2 116	28	1,3	2 849	-118	-4,0	3 172	719	29,3	23 227	859	3,8	58 409	-1 228	-2,1
	2014	7 966	69	0,9	4 081	-95	-2,3	3 082	65	2,2	2 253	137	6,4	2 860	11	0,4	3 101	-71	-2,2	23 343	116	0,5	57 670	-739	-1,3
2-vuotiaat	2010	6 011	.	6,0	3 502	.	-1,4	2 709	.	5,1	1 604	.	1,9	2 054	.	3,9	1 924	.	9,3	17 804	.	4,1	60 205	.	1,3
	2011	6 013	2	0,0	3 508	6	0,2	2 729	20	0,7	1 631	27	1,7	2 157	103	5,0	1 934	10	0,5	17 972	168	0,9	61 109	904	1,5
	2012	6 367	354	5,9	3 707	199	5,7	2 744	15	0,5	1 673	42	2,6	2 095	-62	-2,9	1 939	5	0,3	18 525	553	3,1	61 830	721	1,2
	2013	6 327	-40	-0,6	3 611	-96	-2,6	2 705	-39	-1,4	1 697	24	1,4	2 257	162	7,7	2 717	778	40,1	19 314	789	4,3	60 741	-1 089	-1,8
	2014	6 495	168	2,7	3 690	79	2,2	2 606	-99	-3,7	1 665	-32	-1,9	2 224	-33	-1,5	2 765	48	1,8	19 445	131	0,7	60 419	-322	-0,5
10kk - 2-vuotiaat	2010	13 241	.	3,0	7 592	.	-0,4	5 889	.	2,0	3 776	.	2,4	4 869	.	1,2	4 238	.	4,3	39 605	.	2,1	131 186	.	1,4
	2011	13 547	306	2,3	7 795	203	2,7	5 912	24	0,4	3 848	72	1,9	4 927	57	1,2	4 269	32	0,7	40 298	693	1,7	132 625	1 440	1,1
	2012	13 851	304	2,2	7 905	110	1,4	5 879	-33	-0,6	3 798	-50	-1,3	5 009	82	1,7	4 258	-12	-0,3	40 700	402	1,0	132 225	-401	-0,3
	2013	13 968	117	0,8	7 789	-116	-1,5	5 748	-131	-2,2	3 748	-50	-1,3	5 193	184	3,7	5 974	1 717	40,3	42 420	1 721	4,2	130 570	-1 655	-1,3
	2014	14 339	371	2,7	7 956	168	2,2	5 688	-60	-1,0	3 789	41	1,1	5 230	37	0,7	5 872	-102	-1,7	42 874	454	1,1	128 835	-1 735	-1,3
10kk - 2-vuotiaat % väestöstä	2010	38,3			35,8			36,9			38,2			38,4			38,7			37,6			35,6		
	2011	38,0			35,9			36,4			38,5			38,1			38,0			37,4			35,7		
	2012	37,7			35,8			35,6			37,5			38,2			37,3			37,0			35,3		
	2013	36,9			35,2			34,9			36,8			38,0			35,9			36,3			34,8		
	2014	36,9			35,2			34,5			36,6			37,6			35,4			36,1			34,3		
10kk - 2-vuotiaat % väestöstä	2010	2,2			3,1			2,9			2,1			2,3			3,0			2,5			2,4		
	2011	2,3			3,1			2,9			2,2			2,3			3,0			2,5			2,5		
	2012	2,3			3,1			2,9			2,1			2,3			2,9			2,5			2,4		
	2013	2,3			3,0			2,8			2,1			2,4			3,1			2,5			2,4		
	2014	2,3			3,0			2,7			2,1			2,3			3,0			2,5			2,4		

Päivähoitoikäiset, 7-vuotiaat ja väestö Kuusikon kunnissa vuosina 2010-2014 (tilanne 31.12.)		HELSINKI		ESPOO		VANTAA		TURKU		Tampere		OULU		JÄMSÄ		KOKO SUOMI	
		Muutos (lkm)	Muutos (%)	Muutos (lkm)	Muutos (%)	Muutos (lkm)	Muutos (%)	Muutos (lkm)	Muutos (%)	Muutos (lkm)	Muutos (%)	Muutos (lkm)	Muutos (%)	Muutos (lkm)	Muutos (%)	Muutos (lkm)	Muutos (%)
3-6-vuotiaat	2010	21 307	1,6	13 642	2,1	10 083	1,8	6 107	2,2	7 802	3,3	6 718	2,5	65 659	2,1	237 036	1,1
	2011	22 121	814 3,8	13 910	268 2,0	10 346	263 2,6	6 151	44 0,7	8 005	203 2,6	6 978	260 3,9	67 511	1 852 2,8	239 376	2 340 1,0
	2012	22 852	731 3,3	14 206	296 2,1	10 622	276 2,7	6 333	182 3,0	8 113	108 1,3	7 171	193 2,8	69 297	1 786 2,6	242 630	3 254 1,4
	2013	23 835	983 4,3	14 366	160 1,1	10 743	121 1,1	6 439	106 1,7	8 470	357 4,4	10 677	3 506 48,9	74 530	5 233 7,6	245 158	2 528 1,0
	2014	24 524	689 2,9	14 658	292 2,0	10 802	59 0,5	6 552	113 1,8	8 669	199 2,3	10 711	34 0,3	75 916	1 386 1,9	246 390	1 232 0,5
3 - 6-vuotiaita % väestöstä	2010	3,6		5,5		5,0		3,4		3,7		4,7		4,2		4,4	
	2011	3,7		5,5		5,1		3,4		3,7		4,8		4,2		4,4	
	2012	3,8		5,5		5,2		3,5		3,7		4,9		4,3		4,5	
	2013	3,9		5,5		5,2		3,5		3,8		5,5		4,4		4,5	
	2014	4,0		5,5		5,1		3,6		3,9		5,5		4,5		4,5	
7-vuotiaat	2010	5 017	3,8	3 248	6,1	2 350	2,7	1 408	0,4	1 737	5,9	1 531	6,8	15 291	4,3	57 790	2,0
	2011	5 117	100 2,0	3 262	14 0,4	2 437	87 3,7	1 519	111 7,9	1 818	81 4,7	1 587	56 3,7	15 740	449 2,9	59 077	1 287 2,2
	2012	5 226	109 2,1	3 347	85 2,6	2 388	-49 -2,0	1 408	-111 -7,3	1 888	70 3,9	1 649	62 3,9	15 906	166 1,1	59 111	34 0,1
	2013	5 507	281 5,4	3 565	218 6,5	2 618	230 9,6	1 491	83 5,9	1 947	59 3,1	2 612	963 58,4	17 740	1 834 11,5	60 698	1 587 2,7
	2014	5 533	26 0,5	3 584	19 0,5	2 619	1 0,0	1 500	9 0,6	1 993	46 2,4	2 592	-20 -0,8	17 821	81 0,5	60 621	-77 -0,1
Koko väestö	2010	588 549	0,9	247 970	1,5	200 055	1,2	177 326	0,7	213 217	0,8	141 671	1,8	1 568 788	1,1	5 375 276	0,4
	2011	595 384	6 835 1,2	252 439	4 469 1,8	203 001	2 946 1,5	178 630	1 304 0,7	215 168	1 951 0,9	143 909	2 238 1,6	1 588 531	19 743 1,3	5 401 267	25 991 0,5
	2012	603 968	8 584 1,4	256 824	4 385 1,7	205 312	2 311 1,1	180 225	1 595 0,9	217 421	2 253 1,0	146 473	2 564 1,8	1 610 223	21 692 1,4	5 426 674	25 407 0,5
	2013	612 664	8 696 1,4	260 753	3 929 1,5	208 098	2 786 1,4	182 072	1 847 1,0	220 446	3 025 1,4	193 798	47 325 32,3	1 677 831	67 608 4,2	5 451 270	24 596 0,5
	2014	620 715	8 051 1,3	265 545	4 792 1,8	210 803	2 705 1,3	183 827	1 755 1,0	223 005	2 559 1,2	196 293	2 495 1,3	1 700 188	22 357 1,3	5 471 753	20 483 0,4
Päivähoitoikäisiä % väestöstä	2010	5,9		8,6		8,0		5,6		5,9		7,7		6,7		6,9	
	2011	6,0		8,6		8,0		5,6		6,0		7,8		6,8		6,9	
	2012	6,1		8,6		8,0		5,6		6,0		7,8		6,8		6,9	
	2013	6,2		8,5		7,9		5,6		6,2		8,6		7,0		6,9	
	2014	6,3		8,5		7,8		5,6		6,2		8,4		7,0		6,9	

10kk-6-vuotiaat äidinkielen mukaan.

Lähde: Tilastokeskus 3/2015, Väestö iän (1-v.), sukupuolen ja kielen mukaan alueittain 1990–2014, kunkin vuoden alun (1.1.) aluejaolla. Oulussa vuosien 2012–2013 välistä muutosta selittää 1.1.2013 tapahtunut kuntaliitos (Oulu, Haukipudas, Kiiminki, Oulunsalo ja Yli-Ii)

10kk - 6-vuotiaat		HELSINKI			ESPOO			VANTAA			TURKU			TAMPERE			OULU			KUUSIKKO YHTEENSÄ			KOKO SUOMI	
		Muutos (lkm)	Muutos (%)	Muutos (lkm)	Muutos (%)	Muutos (lkm)	Muutos (%)	Muutos (lkm)	Muutos (%)	Muutos (lkm)	Muutos (%)	Muutos (lkm)	Muutos (%)	Muutos (lkm)	Muutos (%)	Muutos (lkm)	Muutos (%)	Muutos (lkm)	Muutos (%)	Muutos (lkm)	Muutos (%)	Muutos (%)		
Kaikki yhteensä	2010	34 548	.	1,7	21 234	.	2,1	15 972	.	2,2	9 883	.	1,7	12 671	.	0,7	10 956	.	2,6	105 264	.	1,8	368 222	
	2011	35 668	1 120	3,2	21 705	471	2,2	16 258	287	1,8	9 999	116	1,2	12 932	260	2,1	11 247	292	2,7	107 809	2 545	2,4	372 001	1,0
	2012	36 703	1 035	2,9	22 111	406	1,9	16 501	243	1,5	10 131	133	1,3	13 122	190	1,5	11 429	181	1,6	109 997	2 188	2,0	374 855	0,8
	2013	37 803	1 100	3,0	22 155	44	0,2	16 491	-10	-0,1	10 187	56	0,6	13 663	541	4,1	16 651	5 223	45,7	116 950	6 954	6,3	375 728	0,2
	2014	38 863	1 060	2,8	22 614	460	2,1	16 490	-1	0,0	10 341	154	1,5	13 899	236	1,7	16 583	-68	-0,4	118 790	1 840	1,6	375 225	-0,1
Suomenkieliset	2010	27 502	.	1,3	17 003	.	0,8	13 552	.	1,2	8 039	.	1,1	11 675	.	0,2	10 540	.	2,7	88 311	.	1,2	329 306	
	2011	28 138	636	2,3	17 178	175	1,0	13 606	54	0,4	8 092	53	0,7	11 852	177	1,5	10 777	237	2,2	89 643	1 332	1,5	330 969	0,5
	2012	28 715	577	2,1	17 178	0	0,0	13 587	-19	-0,1	8 093	1	0,0	11 962	110	0,9	10 907	130	1,2	90 442	799	0,9	331 635	0,2
	2013	29 248	533	1,9	16 913	-266	-1,5	13 259	-329	-2,4	8 062	-31	-0,4	12 374	412	3,4	16 059	5 152	47,2	95 913	5 471	6,0	330 335	-0,4
	2014	29 909	661	2,3	16 940	27	0,2	12 927	-331	-2,5	8 121	59	0,7	12 550	176	1,4	15 988	-71	-0,4	96 434	521	0,5	327 955	-0,7
Ruotsinkieliset	2010	2 380	.	6,1	1 995	.	3,6	432	.	2,4	675	.	-1,6	94	.	20,1	48	.	9,1	5 624	.	4,2	21 156	
	2011	2 456	76	3,2	1 988	-7	-0,4	433	1	0,2	672	-3	-0,4	101	7	7,4	42	-6	-12,5	5 692	68	1,2	21 417	1,2
	2012	2 558	102	4,2	1 996	8	0,4	415	-18	-4,2	699	27	4,0	113	12	11,9	44	2	4,8	5 825	133	2,3	21 604	0,9
	2013	2 649	91	3,6	1 991	-5	-0,3	388	-27	-6,5	699	0	0,0	120	7	5,8	51	7	15,9	5 898	73	1,2	21 671	0,3
	2014	2 688	39	1,5	1 963	-28	-1,4	406	18	4,7	699	-1	-0,1	113	-7	-5,6	53	2	3,6	5 922	24	0,4	21 617	-0,2
Saamenkieliset	2010	5	.		1	.		0	.		0	.		3	.		3	.		12	.		165	
	2011	6	1		1	0		0	0		0	0		3	0		5	2		15	3		197	19,4
	2012	6	0		0	-1		1	1		1	1		4	1		6	1		18	3		204	3,6
	2013	5	-1		0	0		1	0		2	1		1	-3		13	7		22	4		207	1,5
	2014	4	-1		1	1		2	1		2	0		1	0		10	-3		20	-2		212	2,0
Muun kieliset	2010	4 661	.	7,0	2 234	.	13,7	1 987	.	9,9	1 169	.	8,3	899	.	8,2	365	.	4,2	11 315	.	8,8	17 595	
	2011	5 069	408	8,8	2 538	304	13,6	2 219	232	11,7	1 235	66	5,6	976	77	8,6	424	59	16,2	12 461	1 146	10,1	19 419	10,4
	2012	5 425	356	7,0	2 937	399	15,7	2 498	279	12,6	1 338	103	8,3	1 045	69	7,1	471	47	11,1	13 714	1 253	10,1	21 412	10,3
	2013	5 902	477	8,8	3 251	314	10,7	2 844	346	13,8	1 424	86	6,4	1 169	124	11,9	528	57	12,2	15 117	1 403	10,2	23 515	9,8
	2014	6 262	361	6,1	3 710	459	14,1	3 155	312	11,0	1 518	94	6,6	1 235	66	5,7	532	4	0,7	16 412	1 295	8,6	25 441	8,2

1B/Lasten päivähoidon, yksityisen ja kotihoidon tuen sekä esiopetuksen kattavuus Helsingissä 31.12.2014

Lapsen ikä	Kunnallinen päiväkotihoido		Hoitajan tai asiakkaan kotona tapahtuva		Ryhmäperhe-päivähoito		Ostopalveluna hankittu hoito		Palvelusetelillä hankittu päivähoito		Yksityisen hoidon tuki Lapset	Kunnan järjestämä päivähoito ja yksityisen hoidon tuki		Vaestö 31.12. 2014 Lapset	Lasten koti-hoidon tuki Lapset
	KP-hoito	OP-hoito	KP-hoito	OP-hoito	KP-hoito	OP-hoito	KP-hoito	OP-hoito	KP-hoito	OP-hoito		Lapset yhteensä	% väestöstä		
(10-11kk)	15	0	3	0	0	1	0	0	0	0	2	21	1,8	1 138	1 117
1v	1 206	49	125	0	88	1	31	1	0	0	208	1 709	25,5	6 706	4 473
2v	3 054	84	161	0	176	2	45	0	0	0	402	3 924	60,4	6 495	2 012
3v	3 966	140	141	0	148	2	51	1	0	0	605	5 054	80,3	6 295	630
4v	4 440	140	102	0	108	0	64	0	0	0	679	5 533	87,5	6 322	394
5v	4 539	134	48	0	68	0	84	0	0	0	567	5 440	91,1	5 969	164
6v	4 620	468	0	4	0	0	38	2	0	0	420	5 552	93,5	5 938	135
0 - 6v	21 840	1 015	580	6	588	6	313	4	0	0	2 883	27 233	70,1	38 863	8 925
7v	11	44	0	2	0	0	0	0	0	0	3	60	1,1	5 533	3
Kaikki yht.	21 851	1 059	580	6	588	6	313	4	0	0	2 886	27 293	54,5	50 086	8 927
Lapset kunnan järjestämässä ja tukemassa päivähoidossa ja kotihoidon tuella ikäryhmittäin												Kunnan järjestämä ja tukema päivähoito			
Lapsen ikä	KP-hoito	OP-hoito	KP-hoito	OP-hoito	KP-hoito	OP-hoito	KP-hoito	OP-hoito	KP-hoito	OP-hoito	Lapset	Lapset yhteensä	% väestöstä	Päivähoitoikäinen väestö	
0 - 2v	4275	133	289	0	264	4	76	1	0	0	612	612	4,3	14339	
3 - 6v	17565	882	291	4	324	2	237	3	0	0	2271	2271	9,3	24524	
7 vuotta täyttäneet	11	44	0	2	0	0	0	0	0	0	3	60	1,1	5533	
Eritystä tukea tarvitsevat sekä ympärivuorokautisessa ja ilta- ja lauantaihoidossa olevat lapset 2)												Esiopetukseen osallistuvat vuonna 2008 syntyneet lapset (esiopetukseen oikeutettujen ikäluokka) 20.9.2014		% 6-vuotiaiden ikäluokasta	
	Kunnallinen päiväkotihoido	Kunnallinen perhe-päivähoito	Kunnallinen päivähoito yht.	Ostopalveluna hankittu hoito	Palvelusetelillä hankittu päivähoito	Kunnan järjestämä päivähoito yht.	Lapset	% hoidossa olevista	Lapset	% hoidossa olevista					
Eritystä tukea tarvitsevat lapset yht.	1216	11	1227	5,1	10	0	1237	5,1							
Ymp.vrk ja ilta-lauantaihoito	615	0	615	2,6	0	0	615	2,5	Esiopetukseen osallistuvat yht.		4810	81,0			
												Esiopetukseen liittyvä päivähoito		4695	79,1

1B/Lasten päivähoiton, yksityisen ja kotihoiton tuen sekä esiopetuksen kattavuus Espoossa 31.12.2014

Lapsen ikä	Kunnallinen päiväkotihoito		Hoitajan tai asiakkaan kotona tapahtuva		Ryhmäperhepäivähoito		Ostopalveluna hankittu hoito		Palvelusetelillä hankittu päivähoito		Yksityisen hoidon tuki Lapset	Kunnan järjestämä päivähoito ja yksityisen hoidon tuki		Vaestö 31.12. 2014 Lapset	Lasten koti- hoidon tuki Lapset
	KP-hoito	OP-hoito	KP-hoito	OP-hoito	KP-hoito	OP-hoito	KP-hoito	OP-hoito	KP-hoito	OP-hoito		Lapset yhteensä	% väestöstä		
(10-11kk)	9	0	0	0	1	0	2	0	0	0	2	14	2,4	583	608
1v	675	13	48	0	85	3	104	1	0	0	158	1 087	29,5	3 683	2 322
2v	1 420	29	69	0	153	5	238	1	0	0	299	2 214	60,0	3 690	1 179
3v	1 859	35	59	0	189	8	348	6	0	0	393	2 897	78,7	3 679	460
4v	2 173	40	36	0	153	1	369	4	0	0	483	3 259	86,0	3 790	332
5v	2 157	36	32	0	130	3	348	8	0	0	438	3 152	88,0	3 582	220
6v	2 006	301	1	4	0	0	233	477	0	0	285	3 307	91,7	3 607	201
0 - 6v	10 299	454	245	4	711	20	1 642	497	0	0	2 058	15 930	70,4	22 614	5 322
7v	10	12	0	0	0	0	4	11	0	0	1	38	1,1	3 584	4
Kaikki yht.	10 309	466	245	4	711	20	1 646	508	0	0	2 059	15 968	54,8	29 113	5 326

Lapset kunnan järjestämässä ja tukemassa päivähoitossa ja kotihoiton tuella ikäryhmittäin											Kunnan järjestämä ja tukema päivähoito			
Lapsen ikä	KP-hoito	OP-hoito	KP-hoito	OP-hoito	KP-hoito	OP-hoito	KP-hoito	OP-hoito	KP-hoito	OP-hoito	Lapset	Lapset yhteensä	% väestöstä	Päivähoitoikäinen väestö
0 - 2v	2104	42	117	0	239	8	344	2	0	0	459	459	5,8	7956
3 - 6v	8195	412	128	4	472	12	1298	495	0	0	1599	1599	10,9	14658
7 vuotta täyttäneet	10	12	0	0	0	0	4	11	0	0	1	38	1,1	3584

Eritystä tukea tarvitsevat sekä ympärivuorokautisessa ja ilta- ja lauantaihoitossa olevat lapset 2)							Esiopetuksen osallistuvat vuonna 2008 syntyneet lapset (esiopetuksen oikeutettujen ikäluokka) 20.9.2014		% 6- vuotiaiden ikäluokasta
	Kunnallinen päiväkotihoito	Kunnallinen perhepäivähoito	Kunnallinen päivähoito yht.	Ostopalveluna hankittu hoito	Palvelusetelillä hankittu päivähoito	Kunnan järjestämä päivähoito yht.	Lapset yhteensä	% hoidossa olevista	
Eritystä tukea tarvitsevat lapset yht.	919	17	936	27	0	963	963	6,9	
Ymp.vrk ja ilta-lauantaihoito	352	0	352	31	0	383	383	2,8	
Esiopetuksen osallistuvat yht.							3322		92,1
Esiopetuksen liittyvä päivähoito							3107		86,1

1B/Lasten päivähoidon, yksityisen ja kotihoiton tuen sekä esiopetuksen kattavuus Vantaalla 31.12.2014

Lapsen ikä	Kunnallinen päiväkotihoido		Hoitajan tai asiakkaan kotona tapahtuva		Ryhmäperhe-päivähoito		Ostopalveluna hankittu hoito		Palvelusetelillä hankittu päivähoito		Yksityisen hoidon tuki Lapset	Kunnan järjestämä päivähoito ja yksityisen hoidon tuki		Vaestö 31.12. 2014 Lapset	Lasten koti-hoidon tuki Lapset
	KP-hoito	OP-hoito	KP-hoito	OP-hoito	KP-hoito	OP-hoito	KP-hoito	OP-hoito	KP-hoito	OP-hoito		Lapset yhteensä	% väestöstä		
(10-11kk)	2	0	4	0	0	0	0	0	1	0	2	9	2,0	440	470
1v	519	14	54	0	22	0	7	0	31	0	67	714	27,0	2 642	1 755
2v	1 123	35	66	2	54	3	36	0	61	0	103	1 483	56,9	2 606	874
3v	1 605	61	60	1	62	0	53	0	41	0	120	2 003	74,7	2 682	370
4v	1 906	67	46	0	54	0	60	1	37	0	126	2 297	84,9	2 706	248
5v	2 081	70	24	2	37	1	54	1	30	4	103	2 407	88,2	2 730	160
6v	2 100	367	0	0	0	0	20	60	0	21	106	2 674	99,6	2 684	130
0 - 6v	9 336	614	254	5	229	4	230	62	201	25	627	11 587	70,3	16 490	4 007
7v	11	2	0	0	0	0	2	0	0	0	0	15	0,6	2 619	0
Kaikki yht.	9 347	616	254	5	229	4	232	62	201	25	627	11 602	54,4	21 311	4 013
Lapset kunnan järjestämässä ja tukemassa päivähoitossa ja kotihoiton tuella ikäryhmittäin												Kunnan järjestämä ja tukema päivähoito			
Lapsen ikä	KP-hoito	OP-hoito	KP-hoito	OP-hoito	KP-hoito	OP-hoito	KP-hoito	OP-hoito	KP-hoito	OP-hoito	Lapset	Lapset yhteensä	% väestöstä	Päivähoitoikäinen väestö	
0 - 2v	1644	49	124	2	76	3	43	0	93	0	172	172	3,0	5688	
3 - 6v	7692	565	130	3	153	1	187	62	108	25	455	455	4,2	10802	
7 vuotta täyttäneet	11	2	0	0	0	0	2	0	0	0	0	15	0,6	2619	
Eritystä tukea tarvitsevat sekä ympärivuorokautisessa ja ilta- ja lauantaihoitossa olevat lapset 2)															
Eritystä tukea tarvitsevat lapset yht.	Kunnallinen päiväkotihoido	Kunnallinen perhe-päivähoito	Kunnallinen päivähoito yht.		Ostopalveluna hankittu hoito	Palvelusetelillä hankittu päivähoito	Kunnan järjestämä päivähoito yht.		Esiopetukseen osallistuvat vuonna 2008 syntyneet lapset (esiopetuksen oikeutettujen ikäluokka) 20.9.2014		% 6-vuotiaiden ikäluokasta				
	Lapset	Lapset	Lapset yhteensä	% hoidossa olevista	Lapset	Lapset	Lapset yhteensä	% hoidossa olevista	Esiopetukseen osallistuvat yht.	Esiopetukseen liittyvä päivähoito					
Eritystä tukea tarvitsevat lapset yht.	883	2	885	8,5	2	0	887	8,1	2603	97,0					
Ymp.vrk ja ilta-lauantaihoito	476	0	476	4,6	0	0	476	4,3	2206	82,2					

1B/Lasten päivähoiton, yksityisen ja kotihoiton tuen sekä esiopetuksen kattavuus Turussa 31.12.2014

Lapsen ikä	Kunnallinen päiväkotihoido		Hoitajan tai asiakkaan kotona tapahtuva		Ryhmäperhe-päivähoito		Ostopalveluna hankittu hoito		Palvelusetelillä hankittu päivähoito		Yksityisen hoidon tuki Lapset	Kunnan järjestämä päivähoito ja yksityisen hoidon tuki		Vaestö 31.12. 2014 Lapset	Lasten koti-hoidon tuki Lapset
	KP-hoito	OP-hoito	KP-hoito	OP-hoito	KP-hoito	OP-hoito	KP-hoito	OP-hoito	KP-hoito	OP-hoito		Lapset yhteensä	% väestöstä		
(10-11kk)	13	1	2	0	0	0	0	0	2	0	5	23	7,1	322	273
1v	293	5	86	0	0	0	0	0	119	0	97	600	34,4	1 742	1 005
2v	636	20	87	0	0	0	0	0	246	2	103	1 094	63,4	1 725	459
3v	840	32	63	0	0	0	0	0	275	6	106	1 322	79,4	1 665	160
4v	967	45	43	0	0	0	0	0	275	2	87	1 419	84,6	1 678	126
5v	1 052	61	4	0	0	0	2	0	265	2	72	1 458	89,7	1 625	57
6v	1 057	228	0	0	0	0	3	15	130	37	38	1 508	95,2	1 584	50
0 - 6v	4 858	392	285	1	0	0	5	15	1 312	49	508	7 424	71,8	10 341	2 130
7v	3	1	0	1	0	0	0	0	0	0	0	5	0,3	1 500	0
Kaikki yht.	4 861	393	285	1	0	0	5	15	1 312	49	508	7 429	55,2	13 450	2 131
Lapset kunnan järjestämässä ja tukemassa päivähoitossa ja kotihoiton tuella ikäryhmittäin												Kunnan järjestämä ja tukema päivähoito			
Lapsen ikä	KP-hoito	OP-hoito	KP-hoito	OP-hoito	KP-hoito	OP-hoito	KP-hoito	OP-hoito	KP-hoito	OP-hoito	Lapset	Lapset yhteensä	% väestöstä	Päivähoitoikäinen väestö	
0 - 2v	942	26	175	0	0	0	0	0	367	2	205	205	5,4	3 789	
3 - 6v	3 916	366	110	0	0	0	5	15	945	47	303	303	4,6	6 552	
7 vuotta täyttäneet	3	1	0	1	0	0	0	0	0	0	0	5	0,3	1 500	
Eritystä tukea tarvitsevat sekä ympärivuorokautisessa ja ilta- ja lauantaihoitossa olevat lapset 2)												Esiopetuksen osallistuvat vuonna 2008 syntyneet lapset (esiopetuksen oikeutettujen ikäluokka) 20.9.2014		% 6-vuotiaiden ikäluokasta	
	Kunnallinen päiväkotihoido	Kunnallinen perhe-päivähoito	Kunnallinen päivähoito yht.	Ostopalveluna hankittu hoito	Palvelusetelillä hankittu päivähoito	Kunnan järjestämä päivähoito yht.	Lapset yhteensä	% hoidossa olevista							
Eritystä tukea tarvitsevat lapset yht.	557	2	559	10,1	0	18	577	8,4							
Ymp.vrk ja ilta-lauantaihoito	333	0	333	6,0	0	0	333	4,8							
Esiopetuksen osallistuvat yht.												1516	95,7		
Esiopetuksen liittyvä päivähoito												1233	77,8		

1B/Lasten päivähoiton, yksityisen ja kotihoiton tuen sekä esiopetuksen kattavuus Tampereella 31.12.2014

Lapsen ikä	Kunnallinen päiväkotihoito		Hoitajan tai asiakkaan kotona tapahtuva		Ryhmäperhe-päivähoito		Ostopalveluna hankittu hoito		Palvelusetelillä hankittu päivähoito		Yksityisen hoidon tuki Lapset	Kunnan järjestämä päivähoito ja yksityisen hoidon tuki		Vaestö 31.12. 2012 Lapset	Lasten koti-hoidon tuki Lapset
	KP-hoito	OP-hoito	KP-hoito	OP-hoito	KP-hoito	OP-hoito	KP-hoito	OP-hoito	KP-hoito	OP-hoito		Lapset yhteensä	% väestöstä		
(10-11kk)	10	0	0	0	0	0	0	0	0	0	2	12	2,9	409	376
1v	519	15	54	0	8	0	22	0	11	0	103	732	30,7	2 386	1 468
2v	1 168	22	37	0	24	0	55	0	37	0	162	1 505	61,8	2 435	699
3v	1 352	27	34	0	18	0	76	0	63	0	149	1 719	77,3	2 224	279
4v	1 546	34	21	0	4	0	67	0	59	1	145	1 877	84,0	2 235	214
5v	1 542	47	11	0	3	0	65	0	54	1	109	1 832	87,4	2 095	125
6v	1 541	295	0	0	0	0	24	5	4	41	74	1 984	93,8	2 115	108
0 - 6v	7 678	440	157	2	57	0	309	5	228	43	744	9 661	69,5	13 899	3 269
7v	22	7	0	2	0	0	0	1	4	1	1	38	1,9	1 993	1
Kaikki yht.	7 700	447	157	2	57	0	309	6	232	44	745	9 699	54,1	17 934	3 273

Lapset kunnan järjestämässä ja tukemassa päivähoitossa ja kotihoiton tuella ikäryhmittäin												Kunnan järjestämä ja tukema päivähoito		
Lapsen ikä	KP-hoito	OP-hoito	KP-hoito	OP-hoito	KP-hoito	OP-hoito	KP-hoito	OP-hoito	KP-hoito	OP-hoito	Lapset	Lapset yhteensä	% väestöstä	Päivähoitoikäinen väestö
0 - 2v	1697	37	91	0	32	0	77	0	48	0	267	267	5,1	5230
3 - 6v	5981	403	66	0	25	0	232	5	180	43	477	477	5,5	8669
7 vuotta täyttäneet	22	7	0	2	0	0	0	1	4	1	1	38	1,9	1993

Eritystä tukea tarvitsevat sekä ympärivuorokautisessa ja ilta- ja lauantaihoitossa olevat lapset 2)							Esiopetukseen osallistuvat vuonna 2008 syntyneet lapset (esiopetuksen oikeutettujen ikäluokka) 20.9.2014		% 6-vuotiaiden ikäluokasta
	Kunnallinen päiväkotihoito	Kunnallinen perhe-päivähoito	Kunnallinen päivähoito yht.	Ostopalveluna hankittu hoito	Palvelusetelillä hankittu päivähoito	Kunnan järjestämä päivähoito yht.	Lapset yhteensä	% hoidossa olevista	
Eritystä tukea tarvitsevat lapset yht.	585	1	586	5	8	599	6,7		
Ymp.vrk ja ilta-lauantaihoito	329	0	329	0	0	329	3,7		
							Esiopetukseen osallistuvat yht.	1907	90,2
							Esiopetukseen liittyvä päivähoito	1596	75,5

1B/Lasten päivähoiton, yksityisen ja kotihoidon tuen sekä esiopetuksen kattavuus Oulussa 31.12.2014

Lapsen ikä	Kunnallinen päiväkotihoido		Hoitajan tai asiakkaan kotona tapahtuva		Ryhmäperhe-päivähoito		Ostopalveluna hankittu hoito		Palvelusetelillä hankittu päivähoito		Yksityisen hoidon tuki	Kunnan järjestämä päivähoito ja yksityisen hoidon tuki		Vaestö 31.12. 2014	Lasten koti-hoidon tuki
	KP-hoito	OP-hoito	KP-hoito	OP-hoito	KP-hoito	OP-hoito	KP-hoito	OP-hoito	KP-hoito	OP-hoito	Lapset	Lapset yhteensä	% väestöstä	Lapset	Lapset
(10-11kk)	20	0	3	0	1	0	0	0	8	0	5	37	8,4	443	551
1v	531	16	61	1	20	2	0	0	254	0	53	938	35,2	2 664	1 456
2v	938	21	81	1	26	0	3	0	453	0	62	1 585	57,3	2 765	826
3v	1 173	29	81	1	23	4	3	0	490	0	52	1 856	69,0	2 691	354
4v	1 264	41	45	0	25	0	4	0	492	0	59	1 930	72,0	2 681	315
5v	1 397	33	26	0	26	0	8	0	520	0	48	2 058	77,1	2 670	236
6v	1 350	693	8	0	18	0	2	0	394	0	32	2 497	93,6	2 669	197
0 - 6v	6 673	833	305	3	139	6	20	0	2 611	0	311	10 901	65,7	16 583	3 935
7v	13	1	0	0	0	0	1	0	1	0	0	16	0,6	2 592	0
Kaikki yht.	6 686	834	305	3	139	6	21	0	2 612	0	311	10 917	51,0	21 390	3 935
Lapset kunnan järjestämässä ja tukemassa päivähoitossa ja kotihoidon tuella ikäryhmittäin												Kunnan järjestämä ja tukema päivähoito			
Lapsen ikä	KP-hoito	OP-hoito	KP-hoito	OP-hoito	KP-hoito	OP-hoito	KP-hoito	OP-hoito	KP-hoito	OP-hoito	Lapset	Lapset yhteensä	% väestöstä	Päivähoitoikäinen väestö	
0 - 2v	1489	37	145	2	47	2	3	0	715	0	120	120	2,0	5872	
3 - 6v	5184	796	160	1	92	4	17	0	1896	0	191	191	1,8	10711	
7 vuotta täyttäneet	13	1	0	0	0	0	1	0	1	0	0	16	0,6	2592	
Eritystä tukea tarvitsevat sekä ympärivuorokautisessa ja ilta- ja lauantaihoitossa olevat lapset 2)															
Eritystä tukea tarvitsevat lapset yht.	Kunnallinen päiväkotihoido	Kunnallinen perhe-päivähoito	Kunnallinen päivähoito yht.	Ostopalveluna hankittu hoito	Palvelusetelillä hankittu päivähoito	Kunnan järjestämä päivähoito yht.	Esiopetuksen osallistuvat vuonna 2008 syntyneet lapset (esiopetuksen oikeutettujen ikäluokka) 20.9.2014		Lapset	% hoidossa olevista	Esiopetuksen osallistuvat yht.	% 6-vuotiaiden ikäluokasta			
	Lapset	Lapset	Lapset yhteensä	Lapset	Lapset	Lapset yhteensä	Lapset	% hoidossa olevista							
Ymp.vrk ja ilta-lauantaihoito	464	5	469	0	20	469	469	4,4	411	3,9	2609	97,8			
	342	69	411	0	0	411	1925	72,1							

1C Lapset kunnan järjestämässä ja tukemassa päivähoitossa ikäryhmittäin vuosina 2010-2014

		HELSINKI		ESPOO		VANTAA		TURKU		TAMPERE		OULU ¹		KUUSIKKO YHTEENSÄ	
		Muutos (lkm)	Muutos (%)	Muutos (lkm)	Muutos (%)	Muutos (lkm)	Muutos (%)	Muutos (lkm)	Muutos (%)	Muutos (lkm)	Muutos (%)	Muutos (lkm)	Muutos (%)	Muutos (lkm)	Muutos (%)
10kk-6-vuotiaat	2010	23 588	3,8	14 607	1,6	10 818	-0,2	6 958	0,6	8 528	1,6	7 170	4,5	71 669	2,2
	2011	24 635	1 047 4,4	15 072	465 3,2	11 183	365 3,4	7 012	54 0,8	8 737	209 2,5	7 371	201 2,8	74 010	2 341 3,3
	2012	25 401	766 3,1	15 289	217 1,4	11 367	184 1,6	7 120	108 1,5	8 855	118 1,4	7 580	209 2,8	75 612	1 602 2,2
	2013	26 238	837 3,3	15 547	258 1,7	11 556	189 1,7	7 263	143 2,0	9 154	299 3,4	10 845	3 265 43,1	80 603	4 991 6,6
	2014	27 233	995 3,8	15 930	383 2,5	11 587	31 0,3	7 424	161 2,2	9 661	507 5,5	10 901	56 0,5	82 736	2 133 2,6
% 10kk-6-vuotiaista	2010	68,3		68,8		67,7		70,4		67,3		65,4		68,1	
	2011	69,1		69,4		68,8		70,1		67,6		65,5		68,6	
	2012	69,2		69,1		68,9		70,3		67,5		66,3		68,7	
	2013	69,4		70,2		70,1		71,3		67,0		65,1		68,9	
	2014	70,1		70,4		70,3		71,8		69,5		65,7		69,6	
10kk-2-vuotiaat	2010	5 007	2,7	3 107	-5,3	2 314	-7,5	1 658	-1,7	1 882	-8,4	1 856	-2,1	15 824	-2,9
	2011	5 203	196 3,9	3 265	158 5,1	2 373	59 2,5	1 700	42 2,5	2 013	131 7,0	1 809	-47 -2,5	16 363	539 3,4
	2012	5 256	53 1,0	3 211	-54 -1,7	2 278	-95 -4,0	1 677	-23 -1,4	2 016	3 0,1	1 861	52 2,9	16 299	-64 -0,4
	2013	5 354	98 1,9	3 360	149 4,6	2 279	1 0,0	1 675	-2 -0,1	2 039	23 1,1	2 572	711 38,2	17 279	980 6,0
	2014	5 654	300 5,6	3 315	-45 -1,3	2 206	-73 -3,2	1 717	42 2,5	2 249	210 10,3	2 560	-12 -0,5	17 701	422 2,4
% 10kk-2-vuotiaista	2010	37,8		40,9		39,3		43,9		38,7		43,8		40,0	
	2011	38,4		41,9		40,1		44,2		40,9		42,4		40,6	
	2012	37,9		40,6		38,7		44,2		40,2		43,7		40,0	
	2013	38,3		43,1		39,6		44,7		39,3		43,1		40,7	
	2014	39,4		41,7		38,8		45,3		43,0		43,6		41,3	
3-6-vuotiaat	2010	18 581	4,0	11 500	3,7	8 504	1,9	5 300	1,4	6 646	4,9	5 314	6,9	55 845	3,7
	2011	19 432	851 4,6	11 807	307 2,7	8 810	306 3,6	5 312	12 0,2	6 724	78 1,2	5 562	248 4,7	57 647	1 802 3,2
	2012	20 145	713 3,7	12 078	271 2,3	9 089	279 3,2	5 443	131 2,5	6 839	115 1,7	5 719	157 2,8	59 313	1 666 2,9
	2013	20 884	739 3,7	12 187	109 0,9	9 277	188 2,1	5 588	145 2,7	7 115	276 4,0	8 273	2 554 44,7	63 324	4 011 6,8
	2014	21 579	695 3,3	12 615	428 3,5	9 381	104 1,1	5 707	119 2,1	7 412	297 4,2	8 341	68 0,8	65 035	1 711 2,7
% 3-6-vuotiaista	2010	87,2		84,3		84,3		86,8		85,2		79,1		85,1	
	2011	87,8		84,9		85,2		86,4		84,0		79,7		85,4	
	2012	88,2		85,0		85,6		85,9		84,3		79,8		85,6	
	2013	87,6		84,8		86,4		86,8		84,0		77,5		85,0	
	2014	88,0		86,1		86,8		87,1		85,5		77,9		85,7	
7-vuotiaat	2010	75	-4,2	46	3,8	26	17,1	13	-52,4	40	10,2	20	41,7	220	2,0
	2011	89	14 18,7	26	-20 -43,5	21	-5 -19,2	9	-4 -30,8	28	-12 -30,0	208	188 940,0	381	161 73,2
	2012	86	-3 -3,4	26	0 0,0	21	0 0,0	4	-5 -55,6	26	-2 -7,1	10	-198 -95,2	173	-208 -54,6
	2013	75	-11 -12,8	16	-10 -38,5	20	-1 -4,8	2	-2 -50,0	26	0 0,0	10	0 0,0	149	-24 -13,9
	2014	60	-15 -20,0	38	22 137,5	15	-5 -25,0	5	3 150,0	38	12 46,2	16	6 60,0	172	23 15,4
% 7-vuotiaista	2010	1,5		1,4		1,1		0,9		2,3		1,3		1,4	
	2011	1,7		0,8		0,9		0,6		1,5		13,1		2,4	
	2012	1,6		0,8		0,9		0,3		1,4		0,6		1,1	
	2013	1,4		0,4		0,8		0,1		1,3		0,4		0,8	
	2014	1,1		1,1		0,6		0,3		1,9		0,6		1,0	

		HELSINKI		ESPOO		VANTAA		TURKU		TAMPERE		OULU ¹		KUUSIKKO YHTEENSÄ	
		Muutos (lkm)	Muutos (%)	Muutos (lkm)	Muutos (%)	Muutos (lkm)	Muutos (%)	Muutos (lkm)	Muutos (%)	Muutos (lkm)	Muutos (%)	Muutos (lkm)	Muutos (%)	Muutos (lkm)	Muutos (%)
Lapsia kunnan järjestämässä ja tukemassa päivähoitossa yhteensä	2010	23 663	3,7	14 653	1,6	10 844	-0,1	6 971	0,5	8 568	1,7	7 190	4,6	71 889	2,2
	2011	24 724	1 061 4,5	15 098	445 3,0	11 204	360 3,3	7 021	50 0,7	8 765	197 2,3	7 579	389 5,4	74 391	2 502 3,5
	2012	25 487	763 3,1	15 315	217 1,4	11 388	184 1,6	7 124	103 1,5	8 881	116 1,3	7 590	11 0,1	75 785	1 394 1,9
	2013	26 313	826 3,2	15 563	248 1,6	11 576	188 1,7	7 265	141 2,0	9 180	299 3,4	10 855	3 265 43,0	80 752	4 967 6,6
	2014	27 293	980 3,7	15 968	405 2,6	11 602	26 0,2	7 429	164 2,3	9 699	519 5,7	10 917	62 0,6	82 908	2 156 2,7
% päivähoitoikäisistä	2010	68,5		69,0		67,9		70,5		67,6		65,6		68,3	
	2011	69,3		69,6		68,9		70,2		67,8		67,4		69,0	
	2012	69,4		69,3		69,0		70,3		67,7		66,4		68,9	
	2013	69,6		70,2		70,2		71,3		67,2		65,2		69,0	
	2014	70,2		70,6		70,4		71,8		69,8		65,8		69,8	
		Helsinki		Espoo		Vantaa		Turku		Tampere		Oulu		Kuusikko	
Lapsia kunnan järjestämässä ja tukemassa päivähoitossa sekä kotihoidon tuella yhteensä	2010	32 246		19 943		15 026		9 105		11 912		10 060		98 292	
	2011	33 137	891 2,8	20 297	354 1,8	15 326	300 2,0	9 273	168 1,8	12 103	191 1,6	10 250	190 1,9	100 386	2 094 2,1
	2012	34 321	1 184 3,6	20 625	328 1,6	15 638	312 2,0	9 383	110 1,2	12 209	106 0,9	10 361	111 1,1	102 537	2 151 2,1
	2013	34 926	605 1,8	20 606	-19 -0,1	15 505	-133 -0,9	9 394	11 0,1	12 798	589 4,8	14 984	4 623 44,6	108 213	5 676 5,5
	2014	36 220	1 294 3,7	21 294	688 3,3	15 615	110 0,7	9 560	166 1,8	12 972	174 1,4	14 852	-132 -0,9	110 513	2 300 2,1
% päivähoitoikäisistä	2010	93,3		93,9		94,1		92,1		94,0		91,8		93,4	
	2011	92,9		93,5		94,3		92,7		93,6		91,1		93,1	
	2012	93,5		93,3		94,8		92,6		93,0		90,7		93,2	
	2013	92,4		93,0		94,0		92,2		93,7		90,0		92,5	
	2014	93,2		94,2		94,7		92,4		93,3		89,6		93,0	

¹Oulussa kuntaliitos 1.1.2013.

1D Lapset kunnan järjestämässä ja tukemassa päivähoitossa järjestämismuodoin vuosina 2010-2014

Lapset kunnan järjestämässä ja tukemassa päivähoitossa järjestämismuodoin vuosina 2010-2014 (tilanne 31.12.)		HELSINKI		ESPOO		VANTAA		TURKU		TAMPERE		OULU'		KUUSIKKO YHTEENSÄ	
		Muutos (lkm)	Muutos (%)	Muutos (lkm)	Muutos (%)	Muutos (lkm)	Muutos (%)	Muutos (lkm)	Muutos (%)	Muutos (lkm)	Muutos (%)	Muutos (lkm)	Muutos (%)	Muutos (lkm)	Muutos (%)
KUNNALLINEN PÄIVÄKOTI															
Lapset yhteensä	2010	19 289	. 3,9	9 120	. 3,2	9 186	. 0,1	4 975	. -0,8	7 117	. 1,3	5 517	. 1,2	55 204	. 2,1
	2011	20 243	954 4,9	9 563	443 4,9	9 598	412 4,5	5 068	93 1,9	7 320	203 2,9	5 797	280 5,1	57 589	2 385 4,3
	2012	21 084	841 4,2	9 961	398 4,2	9 814	216 2,3	5 113	45 0,9	7 532	212 2,9	5 788	-9 -0,2	59 292	1 703 3,0
	2013	21 902	818 3,9	10 355	394 4,0	9 949	135 1,4	5 251	138 2,7	7 675	143 1,9	7 688	1 900 32,8	62 820	3 528 6,0
	2014	22 910	1 008 4,6	10 775	420 4,1	9 963	14 0,1	5 254	3 0,1	8 147	472 6,1	7 520	-168 -2,2	64 569	1 749 2,8
Kunnallisessa päiväkodissa olevien 10kk-7-vuotiaiden osuus (%) kaikista 10kk-7-vuotiaista	2010	48,8		37,3		50,1		44,1		49,4		44,2		45,8	
	2011	49,6		38,3		51,3		44,0		49,6		45,2		46,6	
	2012	50,3		39,1		52,0		44,3		50,2		44,3		47,1	
	2013	50,6		40,3		52,1		45,0		49,2		39,9		46,6	
	2014	51,6		41,1		52,1		44,4		51,3		39,2		47,3	
Laskennallisten lasten lukumäärä	2010	22 951	. 3,8	11 135	. 2,2	11 134	. -0,4	5 921	. -1,2	8 473	. -0,3	6 629	. -3,4	66 244	. 1,1
	2011	24 107	1 155 5,0	11 638	503 4,5	11 593	459 4,1	6 104	183 3,1	8 779	306 3,6	6 994	365 5,5	69 216	2 972 4,5
	2012	24 960	854 3,5	12 086	448 3,9	11 658	64 0,6	6 181	76 1,3	9 008	229 2,6	6 935	-59 -0,8	70 828	1 613 2,3
	2013	25 884	923 3,7	12 650	564 4,7	11 774	116 1,0	6 391	210 3,4	9 190	182 2,0	9 145	2 210 31,9	75 034	4 206 5,9
	2014	27 006	1 122 4,3	13 108	458 3,6	11 855	81 0,7	6 368	-23 -0,4	9 844	654 7,1	8 762	-383 -4,2	76 943	1 909 2,5
Päiväkotihoidossa olevien lasten osuus (%) kunnan järjestämässä ja tukemassa päivähoitossa olevista lapsista	2010	81,5		62,2		84,7		71,4		83,1		76,7		76,8	
	2011	81,9		63,3		85,7		72,2		83,5		76,5		77,4	
	2012	82,7		65,0		86,2		71,8		84,8		76,3		78,2	
	2013	83,2		66,5		85,9		72,3		83,6		70,8		77,8	
	2014	83,9		67,5		85,9		70,7		84,0		68,9		77,9	
0 - 2-vuotiaat	2010	3 820	. 0,9	1 891	. -4,2	1 779	. -5,0	928	. -3,9	1 378	. -8,7	1 304	. -6,5	11 100	. -3,5
	2011	4 018	198 5,2	2 039	148 7,8	1 854	75 4,2	953	25 2,7	1 483	105 7,6	1 371	67 5,1	11 718	618 5,6
	2012	4 037	19 0,5	2 026	-13 -0,6	1 772	-82 -4,4	935	-18 -1,9	1 533	50 3,4	1 316	-55 -4,0	11 619	-99 -0,8
	2013	4 178	141 3,5	2 128	102 5,0	1 794	22 1,2	988	53 5,7	1 531	-2 -0,1	1 618	302 22,9	12 237	618 5,3
	2014	4 408	230 5,5	2 146	18 0,8	1 693	-101 -5,6	968	-20 -2,0	1 734	203 13,3	1 526	-92 -5,7	12 475	238 1,9
0-2-vuotiaat % kunnallisten päiväkotien lapsista	2010	19,8		20,7		19,4		18,7		19,4		23,6		20,1	
	2011	19,8		21,3		19,3		18,8		20,3		23,7		20,3	
	2012	19,1		20,3		18,1		18,3		20,4		22,7		19,6	
	2013	19,1		20,6		18,0		18,8		19,9		21,0		19,5	
	2014	19,2		19,9		17,0		18,4		21,3		20,3		19,3	
3 - 7-vuotiaat	2010	15 469	. 4,7	7 229	. 5,4	7 407	. 1,3	4 047	. 0,0	5 739	. 4,0	4 213	. 3,6	44 104	. 3,6
	2011	16 225	756 4,9	7 524	295 4,1	7 744	337 4,5	4 115	68 1,7	5 837	98 1,7	4 426	213 5,1	45 871	1 767 4,0
	2012	17 047	822 5,1	7 935	411 5,5	8 042	298 3,8	4 178	63 1,5	5 999	162 2,8	4 472	46 1,0	47 673	1 802 3,9
	2013	17 724	677 4,0	8 227	292 3,7	8 155	113 1,4	4 263	85 2,0	6 144	145 2,4	6 070	1 598 35,7	50 583	2 910 6,1
	2014	18 502	778 4,4	8 629	402 4,9	8 270	115 1,4	4 286	23 0,5	6 413	269 4,4	5 994	-76 -1,3	52 094	1 511 3,0
Kunnallisen päiväkotihoidon läsnäolopäivät	2010	3 287 206	. 1,2	1 559 732	. 1,3	1 553 556	. 0,0	788 640	. -4,5	1 150 209	. -3,5	819 438	. 2,6	9 158 780	. 0,0
	2011	3 447 408	160 202 4,9	1 644 714	84 982 5,4	1 620 847	67 291 4,3	820 033	31 393 4,0	1 205 120	54 911 4,8	920 944	101 506 12,4	9 659 065	500 285 5,5
	2012	3 558 780	111 372 3,2	1 706 662	61 948 3,8	1 663 939	43 092 2,7	829 308	9 275 1,1	1 244 618	39 499 3,3	935 811	14 867 1,6	9 939 118	280 053 2,9
	2013	3 689 829	131 049 3,7	1 764 295	57 633 3,4	1 683 042	19 103 1,1	843 147	13 839 1,7	1 243 932	-686 -0,1	1 211 412	275 601 29,5	10 435 657	496 539 5,0
	2014	3 737 967	48 138 1,3	1 798 566	34 272 1,9	1 692 037	8 995 0,5	842 927	-221 0,0	1 329 370	85 438 6,9	1 185 791	-25 621 -2,1	10 586 657	151 000 1,4

Lapset kunnan järjestämässä ja tukemassa päivähoitossa järjestämisuudoinnain vuosina 2010-2014 (tilanne 31.12.)		HELSINKI		ESPOO		VANTAA		TURKU		TAMPERE		OULU'		KUUSIKKO YHTEENSÄ	
		Muutos (lkm)	Muutos (%)	Muutos (lkm)	Muutos (%)	Muutos (lkm)	Muutos (%)	Muutos (lkm)	Muutos (%)	Muutos (lkm)	Muutos (%)	Muutos (lkm)	Muutos (%)	Muutos (lkm)	Muutos (%)
KUNNALLINEN PERHEPÄIVÄHOITO															
Lapset yhteensä	2010	1 415	. 0,1	1 263	. -5,6	681	. -8,7	454	. -6,6	309	. -12,5	377	. 1,3	4 499	. -4,4
	2011	1 337	-78 -5,5	1 205	-58 -4,6	628	-53 -7,8	444	-10 -2,2	311	2 0,6	394	17 4,5	4 319	-180 -4,0
	2012	1 304	-33 -2,5	1 127	-78 -6,5	575	-53 -8,4	386	-58 -13,1	268	-43 -13,8	352	-42 -10,7	4 012	-307 -7,1
	2013	1 218	-86 -6,6	1 060	-67 -5,9	550	-25 -4,3	330	-56 -14,5	245	-23 -8,6	549	197 56,0	3 952	-60 -1,5
	2014	1 180	-38 -3,1	980	-80 -7,5	492	-58 -10,5	286	-44 -13,3	216	-29 -11,8	453	-96 -17,5	3 607	-345 -8,7
Perhepäivähoidossa olevien 10kk-7-vuotiaiden osuus (%) kunnan järjestämässä ja tukemassa päivähoitossa olevista 10kk-7-vuotiaista	2010	6,0		8,6		6,3		6,5		3,6		5,2		6,3	
	2011	5,4		8,0		5,6		6,3		3,5		5,2		5,8	
	2012	5,1		7,4		5,0		5,4		3,0		4,6		5,3	
	2013	4,6		6,8		4,8		4,5		2,7		5,1		4,9	
	2014	4,3		6,1		4,2		3,8		2,2		4,1		4,4	
Tavallisessa perhepäivähoidossa olevat lapset	2010	791	. -0,4	433	. -9,1	407	. -7,4	454	. -6,6	241	. -8,1	317	. 11,3	2 643	. -3,6
	2011	764	-27 -3,4	358	-75 -17,3	364	-43 -10,6	444	-10 -2,2	244	3 1,2	283	-34 -10,7	2 457	-186 -7,0
	2012	698	-66 -8,6	279	-79 -22,1	316	-48 -13,2	386	-58 -13,1	205	-39 -16,0	257	-26 -9,2	2 141	-316 -12,9
	2013	623	-75 -10,7	266	-13 -4,7	290	-26 -8,2	330	-56 -14,5	183	-22 -10,7	390	133 51,8	2 082	-59 -2,8
	2014	586	-37 -5,9	249	-17 -6,4	259	-31 -10,7	286	-44 -13,3	159	-24 -13,1	308	-82 -21,0	1 847	-235 -11,3
Tavallisessa perhepäivähoidossa olevien lasten osuus (%) kunnan järjestämässä ja tukemassa päivähoitossa olevista lapsista	2010	3,3		3,0		3,8		6,5		2,8		4,4		3,7	
	2011	3,1		2,4		3,2		6,3		2,8		3,7		3,3	
	2012	2,7		1,8		2,8		5,4		2,3		3,4		2,8	
	2013	2,4		1,7		2,5		4,5		2,0		3,6		2,6	
	2014	2,1		1,6		2,2		3,8		1,6		2,8		2,2	
Ryhmäperhepäivähoidossa olevat lapset	2010	624	. 0,8	830	. -3,7	274	. -10,7	. #ARVO!	0,0	68	. -26,7	60	. -17,7	1 856	. -5,6
	2011	573	-51 -8,2	847	17 2,0	264	-10 -3,6	. #ARVO!	0,0	67	-1 -1,5	111	51 85,0	1 862	6 0,3
	2012	606	33 5,8	848	1 0,1	259	-5 -1,9	. #ARVO!	0,0	63	-4 -6,0	95	-16 -14,4	1 871	9 0,5
	2013	595	-11 -1,8	794	-54 -6,4	260	1 0,4	. #ARVO!	0,0	62	-1 -1,6	159	64 67,4	1 870	-1 -0,1
	2014	594	-1 -0,2	731	-63 -7,9	233	-27 -10,4	0 #ARVO!	0,0	57	-5 -8,1	145	-14 -8,8	1 760	-110 -5,9
Ryhmäperhepäivähoidossa olevien lasten osuus (%) kunnan järjestämässä ja tukemassa päivähoitossa olevista lapsista	2010	2,6		5,7		2,5		0,0		0,8		0,8		2,6	
	2011	2,3		5,6		2,4		0,0		0,8		1,5		2,5	
	2012	2,4		5,5		2,3		0,0		0,7		1,3		2,5	
	2013	2,3		5,1		2,2		0,0		0,7		1,5		2,3	
	2014	2,2		4,6		2,0		0,0		0,6		1,3		2,1	
KUNNALLINEN PÄIVÄHOITO YHTEENSÄ															
Kunnallisessa päivähoitossa olevat lapset yhteensä	2010	20 704	. 3,6	10 383	. 2,0	9 867	. -0,7	5 429	. -1,3	7 426	. 0,5	5 894	. 1,2	59 703	. 1,5
	2011	21 580	876 4,2	10 768	385 3,7	10 226	359 3,6	5 512	83 1,5	7 631	205 2,8	6 191	297 5,0	61 908	2 205 3,7
	2012	22 388	808 3,7	11 088	320 3,0	10 389	163 1,6	5 499	-13 -0,2	7 800	169 2,2	6 140	-51 -0,8	63 304	1 396 2,3
	2013	23 120	732 3,3	11 415	327 2,9	10 499	110 1,1	5 581	82 1,5	7 920	120 1,5	8 237	2 097 34,2	66 772	3 468 5,5
	2014	24 090	970 4,2	11 755	340 3,0	10 455	-44 -0,4	5 525	-56 -1,0	8 363	443 5,6	7 973	-264 -3,2	68 161	1 389 2,1
Kunnallisessa päivähoitossa olevien lasten osuus (%) kunnan järjestämässä ja tukemassa päivähoitossa olevista lapsista	2010	87,5		70,9		91,0		77,9		86,7		82,0		83,0	
	2011	87,3		71,3		91,3		78,5		87,1		81,7		83,2	
	2012	87,8		72,4		91,2		77,2		87,8		80,9		83,5	
	2013	87,9		73,3		90,7		76,8		86,3		75,9		82,7	
	2014	88,3		73,6		90,1		74,4		86,2		73,0		82,2	

Lapset kunnan järjestämässä ja tukemassa päivähoitossa järjestämisuudoittain vuosina 2010-2014 (tilanne 31.12.)		HELSINKI			ESPOO			VANTAA			TURKU			TAMPERE			OULU ¹			KUUSIKKO YHTEENSÄ		
		Muutos (lkm)	Muutos (%)		Muutos (lkm)	Muutos (%)		Muutos (lkm)	Muutos (%)		Muutos (lkm)	Muutos (%)		Muutos (lkm)	Muutos (%)		Muutos (lkm)	Muutos (%)		Muutos (lkm)	Muutos (%)	
Ostopalvelupäivähoidossa olevat lapset yhteensä	2010	1 181	.	-1,0	2 297	.	1,5	323	.	7,3	714	.	7,9	332	.	33,7	25	.	0,0	4 872	.	4,5
	2011	1 061	-120	-10,2	2 320	23	1,0	311	-12	-3,7	173	-541	-75,8	351	19	5,7	10	-15	-60,0	4 226	-646	-13,3
	2012	564	-497	-46,8	2 231	-89	-3,8	346	35	11,3	75	-98	-56,6	358	7	2,0	32	22	220,0	3 606	-620	-14,7
	2013	527	-37	-6,6	2 202	-29	-1,3	343	-3	-0,9	20	-55	-73,3	331	-27	-7,5	4	-28	-87,5	3 427	-179	-5,0
	2014	317	-210	-39,8	2 154	-48	-2,2	294	-49	-14,3	20	0	0,0	315	-16	-4,8	21	17	425,0	3 121	-306	-8,9
Ostopalvelupäivähoidossa olevien lasten osuus (%) kunnan järjestämässä ja tukemassa päivähoitossa olevista lapsista	2010	5,0			15,7			3,0			10,2			3,9			0,3			6,8		
	2011	4,3			15,4			2,8			2,5			4,0			0,1			5,7		
	2012	2,2			14,6			3,0			1,1			4,0			0,4			4,8		
	2013	2,0			14,1			3,0			0,3			3,6			0,0			4,2		
	2014	1,2			13,5			2,5			0,3			3,2			0,2			3,8		
Yksityisen hoidontuella hoidetut lapset yhteensä	2010	1 778	305	17,2	1 973	37	1,9	667	13	2,0	828	-167	-20,2	783	-27	-3,3	467	-804	-63,3	6 671	-643	-8,8
	2011	2 083	452	21,7	2 010	-14	-0,7	653	-14	-2,1	620	-41	-6,2	723	-60	-7,7	396	-71	-15,2	6 923	252	3,8
	2012	2 666	131	5,2	1 946	-50	-2,5	734	81	12,4	526	-94	-15,2	773	50	6,9	334	-62	-15,7	6 979	56	0,8
	2013	2 886	220	8,3	2 059	113	5,8	627	-107	-14,6	508	-18	-3,4	745	-28	-3,6	311	-23	-6,9	7 136	157	2,2
	2014	2 886	220	8,3	2 059	113	5,8	627	-107	-14,6	508	-18	-3,4	745	-28	-3,6	311	-23	-6,9	7 136	157	2,2
Yksityisen hoidon tuella hoidettujen lasten osuus (%) kunnan järjestämässä ja tukemassa päivähoitossa olevista lapsista	2010	7,5			13,5			6,0			11,9			9,5			17,7			10,2		
	2011	8,4			13,3			6,0			9,4			8,9			6,2			9,0		
	2012	9,9			13,0			5,7			8,7			8,1			5,2			9,1		
	2013	10,1			12,5			6,3			7,2			8,4			3,1			8,6		
	2014	10,6			12,9			5,4			6,8			7,7			2,8			8,6		
Palvelusetelillä järjestetyssä päivähoitossa olevat lapset	2010	675	911	.	.	1 586	.	.
	2011	930	1 022	.	.	1 952	.	.
	2012	0	.	.	0	.	.	0	.	.	1 138	208	22,4	156	156		2 280	1 258	123,1	3 574	1 622	83,1
	2013	0	0		0	0		0	0		1 361	223	19,6	276	120		2 612	332	14,6	4 475	901	25,2
	2014	0	0		0	0		226	226		1 361	223	19,6	276	120		2 612	332	14,6	4 475	901	25,2
Palvelusetelillä järjestetyssä päivähoitossa olevien lasten osuus (%) kunnan järjestämässä ja tukemassa päivähoitossa olevista lapsista	2010		
	2011		
	2012	0,0			0,0			0,0			13,1			0,0			13,5			2,6		
	2013	0,0			0,0			0,0			15,7			1,7			21,0			4,4		
	2014	0,0			0,0			1,9			18,3			2,8			23,9			5,4		
Kunnanjärjestämässä ja tukemassa päivähoitossa olevat lapset yhteensä	2010	23 663	1 061	4,5	14 653	445	3,0	10 844	360	3,3	6 971	50	0,7	8 568	197	2,3	7 190	389	5,4	71 889	2 502	3,5
	2011	24 724	763	3,1	15 315	217	1,4	11 388	184	1,6	7 124	103	1,5	8 881	116	1,3	7 590	11	0,1	75 785	1 394	1,9
	2012	25 487	826	3,2	15 563	248	1,6	11 576	188	1,7	7 265	141	2,0	9 180	299	3,4	10 855	3 265	43,0	80 752	4 967	6,6
	2013	26 313	980	3,7	15 968	405	2,6	11 602	26	0,2	7 429	164	2,3	9 699	519	5,7	10 917	62	0,6	82 908	2 156	2,7
	2014	27 293	980	3,7	15 968	405	2,6	11 602	26	0,2	7 429	164	2,3	9 699	519	5,7	10 917	62	0,6	82 908	2 156	2,7

¹Oulussa kuntaliitos 1.1.2013.

1E Lapsen kunnan järjestämässä päivähoitossa hoitoajan ja tuen tarpeen mukaan vuosina 2010-2014

		Muutos (lkm)		Muutos (%)		Muutos (lkm)		Muutos (%)		Muutos (lkm)		Muutos (%)		Muutos (lkm)		Muutos (%)		Muutos (lkm)		Muutos (%)		
		HELSINKI		ESPOO		VANTAA		TURKU		TAMPERE		OULU		KUUSSIKKO YHTEENSÄ								
KUNNAN JÄRJESTÄMÄ KOKOPÄIVÄ- JA OSAPÄIVÄHOITO																						
Kokopäivähoito	2010	20 706	.	3,7	11 629	.	2,1	9 637	.	-0,2	5 664	.	-0,5	7 338	.	1,6	5 420	.	-4,2	60 394	.	1,4
	2011	21 555	849	4,1	12 098	469	4,0	10 041	404	4,2	5 945	281	5,0	7 598	260	3,5	6 644	1 224	22,6	63 881	3 487	5,8
	2012	21 881	326	1,5	12 322	224	1,9	10 169	128	1,3	6 071	126	2,1	7 715	117	1,5	6 812	168	2,5	64 970	1 089	1,7
	2013	22 695	814	3,7	12 714	392	3,2	10 232	63	0,6	6 295	224	3,7	7 971	256	3,3	9 731	2 919	42,9	69 638	4 668	7,2
	2014	23 332	637	2,8	12 911	197	1,5	10 263	31	0,3	6 463	168	2,7	8 455	484	6,1	9 763	32	0,3	71 187	1 549	2,2
<i>Kokopäivähoitossa olevien lasten osuus (%) kunnan järjestämässä ja tukemassa päivähoitossa olevista lapsista</i>	2010	94,6			91,7			94,6			92,2			94,6			91,6			93,5		
	2011	95,2			92,4			95,3			93,5			95,2			93,4			94,3		
	2012	95,3			92,5			94,7			93,3			94,6			94,7			94,3		
	2013	96,0			93,4			94,4			93,4			94,8			92,5			94,4		
	2014	95,6			92,8			93,5			93,6			94,4			92,1			94,0		
Osapäivähoito	2010	1 179	.	-1,7	1 051	.	-0,3	553	.	-4,5	479	.	-0,6	420	.	2,3	499	.	280,0	4 181	.	7,3
	2011	1 086	-93	-7,9	990	-61	-5,8	496	-57	-10,3	415	-64	-13,4	384	-36	-8,6	468	-31	-6,2	3 839	-342	-8,2
	2012	1 071	-15	-1,4	997	7	0,7	566	70	14,1	433	18	4,3	443	59	15,4	382	-86	-18,4	3 892	53	1,4
	2013	952	-119	-11,1	903	-94	-9,4	610	44	7,8	444	11	2,5	436	-7	-1,6	790	408	106,8	4 135	243	6,2
	2014	1 075	123	12,9	998	95	10,5	712	102	16,7	443	-1	-0,2	499	63	14,4	843	53	6,7	4 570	435	10,5
<i>Osapäivähoitossa olevien lasten osuus (%) kunnan järjestämässä ja tukemassa päivähoitossa olevista lapsista</i>	2010	5,4			8,3			5,4			7,8			5,4			8,4			6,5		
	2011	4,8			7,6			4,7			6,5			4,8			6,6			5,7		
	2012	4,7			7,5			5,3			6,7			5,4			5,3			5,7		
	2013	4,0			6,6			5,6			6,6			5,2			7,5			5,6		
	2014	4,4			7,2			6,5			6,4			5,6			7,9			6,0		
KUNNALLINEN YMPÄRIVUOROKAUTINEN SEKÄ ILTA- JA LAUANTAIHOITO																						
Lapset ympärivuorokautisessa sekä ilta- ja lauantaihoitossa yhteensä	2010	626	.	10,7	328	.	8,8	462	.	3,5	369	.	-36,6	266	.	-2,6	356	.	2,2	2 407	.	-1,3
	2011	640	14	2,2	329	1	0,3	488	26	5,6	339	-30	-8,1	259	-7	-2,6	361	5	1,4	2 416	9	0,4
	2012	651	11	1,7	355	26	7,9	449	-39	-8,0	364	25	7,4	252	-7	-2,7	323	-38	-10,5	2 394	-22	-0,9
	2013	628	-23	-3,5	348	-7	-2,0	467	18	4,0	374	10	2,7	292	40	15,9	457	134	41,5	2 566	172	7,2
	2014	615	-13	-2,1	383	35	10,1	476	9	1,9	333	-41	-11,0	329	37	12,7	411	-46	-10,1	2 547	-19	-0,7
<i>Osuus (%) kunnan järjestämässä päivähoitossa olevista lapsista</i>	2010	2,9			2,6			4,5			6,0			3,4			6,0			3,7		
	2011	2,8			2,5			4,6			5,3			3,2			5,1			3,6		
	2012	2,8			2,7			4,2			5,6			3,1			4,5			3,5		
	2013	2,7			2,6			4,3			5,5			3,5			4,3			3,5		
	2014	2,5			2,8			4,3			4,8			3,7			3,9			3,4		

		HELSINKI		ESPOO		VANTAA		TURKU		TAMPERE		OULU		KUUSIKKO YHTEENSÄ	
		Muutos (lkm)	Muutos (%)	Muutos (lkm)	Muutos (%)	Muutos (lkm)	Muutos (%)	Muutos (lkm)	Muutos (%)	Muutos (lkm)	Muutos (%)	Muutos (lkm)	Muutos (%)	Muutos (lkm)	Muutos (%)
TUKEA TARVITSEVAT LAPSET KUNNALLISESSA JA KUNNAN JÄRJESTÄMÄSSÄ PÄIVÄHOIDOSSA															
Kunnallisessa päivähoitossa olevat lapset yhteensä	2010	1 185	. 5,7	827	. 0,1	855	. 0,1	437	. -2,8	500	. -2,1	350	. -21,6	4 154	. -0,7
	2011	1 197	12 1,0	741	-86 -10,4	822	-33 -3,9	486	49 11,2	510	10 2,0	375	25 7,1	4 131	-23 -0,6
	2012	1 232	35 2,9	801	60 8,1	744	-78 -9,5	541	55 11,3	511	1 0,2	325	-50 -13,3	4 154	23 0,6
	2013	1 200	-32 -2,6	884	83 10,4	714	-30 -4,0	567	26 4,8	553	42 8,2	594	269 82,8	4 512	358 8,6
	2014	1 227	27 2,3	936	52 5,9	885	171 23,9	559	-8 -1,4	586	33 6,0	469	-125 -21,0	4 662	150 3,3
Osuus (%) kunnallisessa päivähoitossa olevista lapsista	2010	5,7		8,0		8,7		8,0		6,7		5,9		7,0	
	2011	5,5		6,9		8,0		8,8		6,7		6,1		6,7	
	2012	5,5		7,2		7,2		9,8		6,6		5,3		6,6	
	2013	5,2		7,7		6,8		10,2		7,0		7,2		6,8	
	2014	5,1		8,0		8,5		10,1		7,0		5,9		6,8	
Kunnan järjestämässä päivähoitossa olevat lapset yhteensä	2010	1 217	. 6,3	870	. 4,2	863	. 0,1	441	. -2,0	508	. -2,3	351	. -21,6	4 250	. 0,5
	2011	1 217	0 0,0	777	-93 -10,7	830	-33 -3,8	486	45 10,2	521	13 2,6	375	24 6,8	4 206	-44 -1,0
	2012	1 247	30 2,5	849	72 9,3	747	-83 -10,0	544	58 11,9	520	-1 -0,2	325	-50 -13,3	4 232	26 0,6
	2013	1 213	-34 -2,7	932	83 9,8	717	-30 -4,0	572	28 5,1	567	47 9,0	594	269 82,8	4 595	363 8,6
	2014	1 237	24 2,0	963	31 3,3	887	170 23,7	577	5 0,9	599	32 5,6	469	-125 -21,0	4 732	137 3,0
Osuus (%) kunnan järjestämässä päivähoitossa olevista lapsista	2010	5,6		6,9		8,5		7,2		6,5		5,9		6,6	
	2011	5,4		5,9		7,9		7,6		6,5		5,3		6,2	
	2012	5,4		6,4		7,0		8,4		6,4		4,5		6,1	
	2013	5,1		6,8		6,6		8,5		6,7		5,6		6,2	
	2014	5,1		6,9		8,1		8,4		6,7		4,4		6,2	

1F Lapset kotihoidon tuella vuosina 2010-2014

Lapset kotihoidon tuella vuosina 2010-2014 (tilanne 31.12.)		HELSINKI			ESPOO			VANTAA			TURKU			TAMPERE			OULU			KUUSSIKKO YHTEENSÄ		
			Muutos (lkm)	Muutos (%)		Muutos (lkm)	Muutos (%)		Muutos (lkm)	Muutos (%)		Muutos (lkm)	Muutos (%)		Muutos (lkm)	Muutos (%)		Muutos (lkm)	Muutos (%)		Muutos (lkm)	Muutos (%)
10kk - 6-vuotiaat	2010	8 583	.	4,6	5 290	.	1,2	4 182	.	6,3	2 134	.	4,4	3 344	.	13,0	2 870	.	5,0	26 403	.	5,2
	2011	8 413	-170	-2,0	5 199	-91	-1,7	4 122	-60	-1,4	2 252	118	5,5	3 338	-6	-0,2	2 671	-199	-6,9	25 995	-408	-1,5
	2012	8 834	421	5,0	5 310	111	2,1	4 250	128	3,1	2 259	7	0,3	3 328	-10	-0,3	2 771	100	3,7	26 752	757	2,9
	2013	8 613	-221	-2,5	5 043	-267	-5,0	3 929	-321	-7,6	2 129	-130	-5,8	3 618	290	8,7	4 129	1 358	49,0	27 461	709	2,7
	2014	8 925	312	3,6	5 322	279	5,5	4 007	78	2,0	2 130	1	0,0	3 269	-349	-9,6	3 935	-194	-4,7	27 588	127	0,5
Osuus (%) kaikista 10kk - 6-vuotiaista	2010	24,8			24,9			26,2			21,6			26,4			26,2			25,1		
	2011	23,6			24,0			25,4			22,5			25,8			23,7			24,1		
	2012	24,1			24,0			25,8			22,3			25,4			24,2			24,3		
	2013	22,8			22,8			23,8			20,9			26,5			24,8			23,5		
	2014	23,0			23,5			24,3			20,6			23,5			23,7			23,2		
10kk - 1-vuotiaat	2010	5 340	.	5,5	2 892	.	3,2	2 297	.	6,4	1 235	.	0,9	1 900	.	13,4	1 462	.	8,6	15 126	.	6,0
	2011	5 270	-70	-1,3	2 889	-3	-0,1	2 264	-33	-1,4	1 314	79	6,4	1 886	-14	-0,7	1 362	-100	-6,8	14 985	-141	-0,9
	2012	5 434	164	3,1	2 987	98	3,4	2 325	61	2,7	1 285	-29	-2,2	1 864	-22	-1,2	1 413	51	3,7	15 308	323	2,2
	2013	5 367	-67	-1,2	2 922	-65	-2,2	2 217	-108	-4,6	1 225	-60	-4,7	2 019	155	8,3	2 106	693	49,0	15 856	548	3,6
	2014	5 590	223	4,2	2 930	8	0,3	2 225	8	0,4	1 278	53	4,3	1 844	-175	-8,7	2 007	-99	-4,7	15 874	18	0,1
Osuus (%) kaikista 10kk - 1-vuotiaista	2010	73,9			70,7			72,2			58,7			71,2			63,2			70,1		
	2011	70,0			67,4			71,1			61,6			68,4			58,3			67,4		
	2012	72,6			71,2			74,2			62,6			68,4			61,0			69,9		
	2013	70,2			69,9			72,9			60,0			69,5			64,7			68,7		
	2014	71,3			68,7			72,2			61,9			66,0			64,6			68,5		
2-vuotiaat	2010	1 960	.	2,8	1 120	.	2,0	886	.	4,8	495	.	9,2	770	.	22,1	608	.	-0,2	5 839	.	5,3
	2011	1 960	0	0,0	1 093	-27	-2,4	866	-20	-2,3	531	36	7,3	741	-29	-3,8	561	-47	-7,7	5 752	-87	-1,5
	2012	2 157	197	10,1	1 102	9	0,8	886	20	2,3	535	4	0,8	721	-20	-2,7	582	21	3,7	5 983	231	4,0
	2013	2 004	-153	-7,1	1 023	-79	-7,2	840	-46	-5,2	473	-62	-11,6	769	48	6,7	867	285	49,0	5 976	-7	-0,1
	2014	2 012	8	0,4	1 179	156	15,2	874	34	4,0	459	-14	-3,0	699	-70	-9,1	826	-41	-4,7	6 049	73	1,2
Osuus (%) kaikista 2-vuotiaista	2010	32,6			32,0			32,7			30,9			37,5			31,6			32,8		
	2011	32,6			31,2			31,7			32,6			34,4			29,0			32,0		
	2012	33,9			29,7			32,3			32,0			34,4			30,0			32,3		
	2013	31,7			28,3			31,1			27,9			34,1			31,9			30,9		
	2014	31,0			32,0			33,5			27,6			31,4			29,9			31,1		

Lapset kotihoidon tuella vuosina 2010-2014 (tilanne 31.12.)		HELSINKI		ESPOO		VANTAA		TURKU		TAMPERE		OULU		KUUSIKKO YHTEENSÄ	
		Muutos (lkm)	Muutos (%)	Muutos (lkm)	Muutos (%)	Muutos (lkm)	Muutos (%)	Muutos (lkm)	Muutos (%)	Muutos (lkm)	Muutos (%)	Muutos (lkm)	Muutos (%)	Muutos (lkm)	Muutos (%)
10kk - 2-vuotiaat	2010	7 300	4,7	4 012	2,9	3 183	5,9	1 730	3,2	2 670	15,7	2 070	6,0	20 965	5,8
	2011	7 230	-70 -1,0	3 982	-30 -0,7	3 130	-53 -1,7	1 845	115 6,6	2 627	-43 -1,6	1 923	-147 -7,1	20 737	-228 -1,1
	2012	7 591	361 5,0	4 089	107 2,7	3 211	81 2,6	1 820	-25 -1,4	2 585	-42 -1,6	1 995	72 3,7	21 291	554 2,7
	2013	7 371	-220 -2,9	3 945	-144 -3,5	3 057	-154 -4,8	1 698	-122 -6,7	2 788	203 7,9	2 973	978 49,0	21 832	541 2,5
	2014	7 602	231 3,1	4 109	164 4,2	3 099	42 1,4	1 737	39 2,3	2 543	-245 -8,8	2 833	-140 -4,7	21 923	91 0,4
Osuus (%) kaikista 10kk - 2-vuotiaista	2010	55,1		52,8		54,1		45,8		54,8		48,8		52,9	
	2011	53,4		51,1		52,9		47,9		53,3		45,0		51,5	
	2012	54,8		51,7		54,6		47,9		51,6		46,9		52,3	
	2013	52,8		50,7		53,2		45,3		53,7		49,8		51,5	
	2014	53,0		51,6		54,5		45,8		48,6		48,2		51,1	
3 - 6-vuotiaat	2010	1 283	4,0	1 278	-5,0	999	7,8	404	9,3	674	2,9	800	2,5	5 438	2,7
	2011	1 183	-100 -7,8	1 217	-61 -4,8	992	-7 -0,7	407	3 0,7	711	37 5,5	748	-52 -6,5	5 258	-180 -3,3
	2012	1 243	60 5,1	1 221	4 0,3	1 039	47 4,7	439	32 7,9	743	32 4,5	776	28 3,7	5 461	203 3,9
	2013	1 242	-1 -0,1	1 098	-123 -10,1	872	-167 -16,1	431	-8 -1,8	830	87 11,7	1 156	380 49,0	5 629	168 3,1
	2014	1 323	81 6,5	1 213	115 10,5	908	36 4,1	393	-38 -8,8	726	-104 -12,5	1 102	-54 -4,7	5 665	36 0,6
Osuus (%) kaikista 3 - 6-vuotiaista	2010	6,0		9,4		9,9		6,6		8,6		11,9		8,3	
	2011	5,3		8,7		9,6		6,6		8,9		10,7		7,8	
	2012	5,4		8,6		9,8		6,9		9,2		10,8		7,9	
	2013	5,2		7,6		8,1		6,7		9,8		10,8		7,6	
	2014	5,4		8,3		8,4		6,0		8,4		10,3		7,5	
3 - 6-vuotiaiden osuus (%) kaikista kotihoidon tukea saaneista lapsista	2010	14,9		24,2		23,9		18,9		20,2		27,9		20,6	
	2011	14,1		23,4		24,1		18,1		21,3		28,0		20,2	
	2012	14,1		23,0		24,4		19,4		22,3		28,0		20,4	
	2013	14,4		21,8		22,2		20,2		22,9		28,0		20,5	
	2014	14,8		22,8		22,7		18,5		22,2		28,0		20,5	

7.1.1 2A/1 Lasten päivähoidon ja kotihoidon tuen kustannukset Kuusikko-kunnissa vuonna 2010-2014

KOKONAISKUSTANNUKSET (€) 2014	HELSINKI	ESPOO	VANTAA	TURKU	TAMPERE	Oulu	KUUSIKKO
Kustannukset yhteensä ilman vyörytyksiä	362 365 170	213 230 049	144 130 195	93 765 020	111 464 213	125 749 220	1 050 703 866
Tulot asiakasmaksuista yhteensä	34 425 017	24 851 576	18 215 343	7 591 317	12 590 756	10 976 525	108 650 535
KUNNAN ITSETUOTTAMA PÄIVÄHOITO							
KUNNAN ITSE TUOTTAMA PÄIVÄHOITO YHTEENSÄ	283 263 716	150 275 072	116 562 319	70 027 544	89 076 448	91 444 129	800 649 227
KUNNALLISET PÄIVÄKODIT							
Kustannukset ilman vyörytyksiä yhteensä	267 166 460	135 307 549	110 367 547	66 431 261	86 783 309	85 373 592	751 429 718
Henkilöstökustannukset	184 514 557	86 819 812	77 001 767	49 962 745	58 697 168	56 401 022	513 397 070
Tilakustannukset	43 695 389	23 516 120	15 992 227	9 091 085	12 057 257	14 566 432	118 918 511
Tukipalveluiden kustannukset	32 191 952	19 650 508	15 779 953	5 945 197	12 937 147	9 951 280	96 456 036
Muut kustannukset	4 567 887	2 874 858	1 136 567	822 437	1 632 085	2 532 073	13 565 907
Päivähoidon yhteiset menot	2 196 676	2 446 251	457 033	609 797	1 459 652	1 922 786	9 092 195
Tulot asiakasmaksuista	31 596 701	20 293 073	16 801 279	7 051 831	11 550 033	10 605 319	97 898 236
KUNNALLINEN PERHEPÄIVÄHOITO YHTEENSÄ							
Kustannukset ilman vyörytyksiä yhteensä	16 097 255	14 967 523	6 194 772	3 596 283	2 293 139	6 070 536	49 219 509
Henkilöstökustannukset	13 429 559	11 715 534	5 197 059	3 245 606	1 995 823	5 258 737	40 842 318
Tilakustannukset	991 294	1 256 247	338 201	43 157	77 412	119 729	2 826 040
Tukipalveluiden kustannukset	848 532	1 100 057	332 060	338	18 646	125 924	2 425 557
Muut kustannukset	675 554	464 367	269 837	267 761	184 880	397 603	2 260 001
Päivähoidon yhteiset menot	152 317	431 318	57 615	39 421	16 378	168 544	865 593
Tulot asiakasmaksuista	2 118 934	1 973 244	1 054 240	508 686	457 875	662 150	6 775 129
TAVALLINEN PERHEPÄIVÄHOITO							
Kustannukset ilman vyörytyksiä yhteensä	8 427 506	3 059 635	3 098 261	3 596 283	1 720 443	4 551 365	24 453 492
Henkilöstökustannukset	7 469 387	2 647 955	2 814 468	3 245 606	1 573 113	3 964 001	21 714 530
Tilakustannukset	230 823	2 408	0	43 157	0	1 344	277 733
Tukipalveluiden kustannukset	104 704	550	0	338	0	94 770	200 363
Muut kustannukset	546 125	274 648	241 066	267 761	139 653	364 403	1 833 656
Päivähoidon yhteiset menot	76 466	134 074	42 727	39 421	7 676	126 846	427 209
Tulot asiakasmaksuista	1 063 418	591 058	573 639	508 686	337 042	498 334	3 572 177
RYHMÄPERHEPÄIVÄHOITO							
Kustannukset ilman vyörytyksiä yhteensä	7 669 750	11 907 888	3 096 511	0	572 697	1 519 171	24 766 016
Henkilöstökustannukset	5 960 172	9 067 580	2 382 591	0	422 710	1 294 735	19 127 787
Tilakustannukset	760 471	1 253 838	338 201	0	77 412	118 385	2 548 307
Tukipalveluiden kustannukset	743 828	1 099 507	332 060	0	18 646	31 154	2 225 194
Muut kustannukset	129 429	189 719	28 771	0	45 227	33 199	426 345
Päivähoidon yhteiset menot	75 851	297 245	14 888	0	8 702	41 698	438 383
Tulot asiakasmaksuista	1 055 516	1 382 186	480 601	0	120 833	163 816	3 202 952
OSTOPALVELUPÄIVÄHOITO							
Kustannukset ilman vyörytyksiä yhteensä	6 702 198	21 119 323	3 635 503	1 267 467	3 762 920	437 079	36 924 490
Tulot asiakasmaksuista	709 382	2 585 259	359 824	30 800	582 849	-290 944	3 977 170
PALVELUSETELILLÄ JÄRJESTETTY PÄIVÄHOITO							
Palvelusetelillä järjestetty päivähoito yhteensä	0	0	1 531 142	10 136 102	1 451 694	17 086 177	30 205 114
LASTEN YKSITYISEN HOIDON TUKI							
Kustannukset ilman vyörytyksiä yhteensä	18 963 014	14 036 929	4 006 262	3 182 432	3 880 465	1 541 001	45 610 103
LASTEN KOTIHOIDON TUKI							
Kustannukset ilman vyörytyksiä yhteensä	53 436 242	27 798 726	18 394 969	9 151 475	13 292 687	15 240 834	137 314 933

2A/2 Lasten päivähoiton ja kotihoidon tuen kustannukset Kuusikko-kunnissa vuonna 2010-2014

KOKONAISKUSTANNUKSET 2012	HELSINKI	ESPOO	VANTAA	TURKU	TAMPERE	Oulu	KUUSIKKO
KUSTANNUKSET YHTEENSÄ (%)	100,0	100,0	100,0	100,0	100,0	100,0	100,0
<i>josta kunnalliset päiväkodit</i>	73,7	63,5	76,6	70,8	77,9	67,9	71,5
<i>josta kunnallinen perhepäivähoito</i>	4,4	7,0	4,3	3,8	2,1	4,8	4,7
<i>josta palvelusetelillä järjestetty päivähoito</i>	0,0	0,0	1,1	10,8	1,3	13,6	2,9
<i>josta ostopalvelupäivähoito</i>	1,8	9,9	2,5	1,4	3,4	0,3	3,5
<i>josta yksityisen hoidon tuki</i>	5,2	6,6	2,8	3,4	3,5	1,2	4,3
<i>josta kotihoidon tuki</i>	14,7	13,0	12,8	9,8	11,9	12,1	13,1
TULOT ASIAKASMAKSUISTA YHTEENSÄ (%)	100,0	100,0	100,0	100,0	100,0	100,0	100,0
<i>josta kunnalliset päiväkodit</i>	91,8	81,7	92,2	92,9	91,7	96,6	90,1
<i>josta kunnallinen perhepäivähoito</i>	6,2	7,9	5,8	6,7	3,6	6,0	6,2
<i>josta ostopalvelupäivähoito</i>	2,1	10,4	2,0	0,4	4,6	-2,7	3,7
KUNNAN ITSE TUOTTAMA PÄIVÄHOITO							
KUNNALLINEN PÄIVÄKOTIHOITO YHTEENSÄ (%)	100,0	100,0	100,0	100,0	100,0	100,0	100,0
<i>josta henkilöstökustannukset</i>	69,1	64,2	69,8	75,2	67,6	66,1	68,3
<i>josta tilakustannukset</i>	16,4	17,4	14,5	13,7	13,9	17,1	15,8
<i>josta tukipalveluiden kustannukset</i>	12,0	14,5	14,3	8,9	14,9	11,7	12,8
<i>josta muut kustannukset</i>	1,7	2,1	1,0	1,2	1,9	3,0	1,8
<i>josta päivähoiton yhteiset kustannukset</i>	0,8	1,8	0,4	0,9	1,7	2,3	1,2
Asiakasmaksutulojen osuus (%) kokonaiskustannuksista	11,8	15,0	15,2	10,6	13,3	12,4	13,0
KUNNALLINEN PERHEPÄIVÄHOITO YHTEENSÄ (%)	100,0	100,0	100,0	100,0	100,0	100,0	100,0
<i>josta henkilöstökustannukset</i>	83,4	78,3	83,9	90,2	87,0	86,6	83,0
<i>josta tilakustannukset</i>	6,2	8,4	5,5	1,2	3,4	2,0	5,7
<i>josta tukipalveluiden kustannukset</i>	5,3	7,3	5,4	0,0	0,8	2,1	4,9
<i>josta muut kustannukset</i>	4,2	3,1	4,4	7,4	8,1	6,5	4,6
<i>josta päivähoiton yhteiset kustannukset</i>	0,9	2,9	0,9	1,1	0,7	2,8	1,8
Asiakasmaksutulojen osuus (%) kokonaiskustannuksista	13,2	13,2	17,0	14,1	20,0	10,9	13,8
TAVALLINEN PERHEPÄIVÄHOITO YHTEENSÄ	100,0	100,0	100,0	100,0	100,0	100,0	100,0
<i>josta henkilöstökustannukset</i>	88,6	86,5	90,8	90,2	91,4	87,1	88,8
<i>josta tilakustannukset</i>	2,7	0,1	0,0	1,2	0,0	0,0	1,1
<i>josta tukipalveluiden kustannukset</i>	1,2	0,0	0,0	0,0	0,0	2,1	0,8
<i>josta muut kustannukset</i>	6,5	9,0	7,8	7,4	8,1	8,0	7,5
<i>josta päivähoiton yhteiset kustannukset</i>	0,9	4,4	1,4	1,1	0,4	2,8	1,7
Asiakasmaksutulojen osuus (%) kokonaiskustannuksista	12,6	19,3	18,5	14,1	19,6	10,9	14,6
RYHMÄPERHEPÄIVÄHOITO YHTEENSÄ	100,0	100,0	100,0	0,0	100,0	100,0	100,0
<i>josta henkilöstökustannukset</i>	77,7	76,1	76,9	0,0	73,8	85,2	77,2
<i>josta tilakustannukset</i>	9,9	10,5	10,9	0,0	13,5	7,8	10,3
<i>josta tukipalveluiden kustannukset</i>	9,7	9,2	10,7	0,0	3,3	2,1	9,0
<i>josta muut kustannukset</i>	1,7	1,6	0,9	0,0	7,9	2,2	1,7
<i>josta päivähoiton yhteiset kustannukset</i>	1,0	2,5	0,5	0,0	1,5	2,7	1,8
Asiakasmaksutulojen osuus (%) kokonaiskustannuksista	13,8	11,6	15,5	0,0	21,1	10,8	12,9
OSTOPALVELUPÄIVÄHOITO							
Asiakasmaksutulojen osuus (%) kokonaiskustannuksista	10,6	12,2	9,9	2,4	15,5	-66,6	10,8

2B Kuusikko-kuntien lasten päivähoiton ja kotihoidon tuen kustannusten tarkastelua vuosina 2013 ja 2014. Vuoden 2013 kustannukset on deflatoitu.

	HELSINKI			ESPOO			VANTAA			TURKU			TAMPERE			OULU			KUUSIKKO		
	2013*	2014	Muutos %	2013*	2014	Muutos %	2013*	2014	Muutos %	2013*	2014	Muutos %	2013*	2014	Muutos %	2013*	2014	Muutos %	2013*	2014	Muutos %
Kunnan järjestämä ja tukema päivähoito yhteensä	300 114 025	308 928 928	2,9	183 997 419	185 431 323	0,8	125 048 807	125 735 226	0,5	83 462 730	84 613 545	1,4	97 726 599	98 171 526	0,5	110 578 719	110 508 386	-0,1	900 928 301	913 388 934	1,4
Kunnan järjestämä päivähoito yhteensä	283 495 446	289 965 914	2,3	171 123 813	171 394 394	0,2	120 796 173	121 728 964	0,8	79 820 760	81 431 113	2,0	93 613 360	94 291 062	0,7	108 434 638	108 967 385	0,5	857 284 191	867 778 831	1,2
Kunnallinen päivähoito yhteensä	276 433 896	283 263 716	2,5	150 177 157	150 275 072	0,1	116 701 552	116 562 319	-0,1	70 027 796	70 027 544	0,0	89 041 356	89 076 448	0,0	94 562 067	91 444 129	-3,3	796 943 824	800 649 227	0,5
Kunnallinen päiväkotitoito	259 354 724	267 166 460	3,0	134 762 701	135 307 549	0,4	110 105 834	110 367 547	0,2	65 753 463	66 431 261	1,0	86 480 694	86 783 309	0,3	86 316 637	85 373 592	-1,1	742 774 052	751 429 718	1,2
Kunnallinen perhepäivähoito yhteensä	17 079 172	16 097 255	-5,7	15 414 456	14 967 523	-2,9	6 595 719	6 194 772	-6,1	4 274 334	3 596 283	-15,9	2 560 662	2 293 139	-10,4	8 245 429	6 070 536	-26,4	54 169 772	49 219 509	-9,1
Ostopalveluna hankittu päivähoito	7 061 550	6 702 198	-5,1	20 946 657	21 119 323	0,8	4 094 621	3 635 503	-11,2	1 654 061	1 267 467	-23,4	4 075 079	3 762 920	-7,7	390 350	437 079	12,0	38 222 319	36 924 490	-3,4
Palvelusetelillä järjestetty päivähoito	0	0	0,0	0	0	0,0	0	1 531 142	0,0	8 138 902	10 136 102	24,5	496 924	1 451 694	192,1	13 482 222	17 086 177	26,7	22 118 048	30 205 114	36,6
Kunnan tukema päivähoito	16 618 579	18 963 014	14,1	12 873 606	14 036 929	9,0	4 252 634	4 006 262	-5,8	3 641 970	3 182 432	-12,6	4 113 240	3 880 465	-5,7	2 144 081	1 541 001	-28,1	43 644 110	45 610 103	4,5
Yksityisen hoidon tuki	16 618 579	18 963 014	14,1	12 873 606	14 036 929	9,0	4 252 634	4 006 262	-5,8	3 641 970	3 182 432	-12,6	4 113 240	3 880 465	-5,7	2 144 081	1 541 001	-28,1	43 644 110	45 610 103	4,5
Kotihoidon tuki	52 979 275	53 436 242	0,9	26 779 169	27 798 726	3,8	18 714 496	18 394 969	-1,7	8 840 349	9 151 475	3,5	16 072 195	13 292 687	-17,3	15 379 365	15 240 834	-0,9	138 764 849	137 314 933	-1,0
Kunnan järjestämä ja tukema päivähoito sekä kotihoidon tuki**	353 093 301	362 365 170	2,6	210 776 588	213 230 049	1,2	143 763 303	144 130 195	0,3	92 303 080	93 765 020	1,6	113 798 794	111 464 213	-2,1	125 958 084	125 749 220	-0,2	1 039 693 150	1 050 703 866	1,1
Avoin varhaiskasvatus	11 854 333	13 106 457	10,6	3 811 510	3 656 241	-4,1	2 750 710	2 957 070	7,5	1 083 178	1 241 900	14,7	1 118 554	1 282 007	14,6	2 861 670	2 897 971	1,3	23 479 955	25 141 646	7,1
Avustukset	183 405	208 429	13,6	0	0	0,0	161 391	0	-100,0	0	0	0,0	27 823	30 300	8,9	153 690	0	-100,0	526 309	238 729	-54,6
Starttirahat	293 347	130 000	-55,7	449 597	716 000	59,3	0	200 000	0,0	80 645	97 000	20,3	8 065	16 000	98,4	0	0	0,0	831 653	1 159 000	39,4

* Vuoden 2012 kustannukset on muutettu vuoden 2013 arvoon julkisten menojen hintaindeksillä sosiaalitoimelle (2000=100) kertoimella (1,0313).

** Iman varhaiskasvatuksen kustannuksia

2C/1 Kunnan järjestämän ja tukeman päivähoiton (sisältäen päivähoitossa järjestetyn esiopetuksen) sekä kotihoidon tuen kustannukset 2010-2014.

Kustannukset, euroa		HELSINKI		ESPOO		VANTAA		TURKU		TAMPERE		OULU		KUUSIKKO YHTEENSÄ	
		Muutos (%)	Muutos (%)	Muutos (%)	Muutos (%)	Muutos (%)	Muutos (%)	Muutos (%)	Muutos (%)	Muutos (%)	Muutos (%)	Muutos (%)	Muutos (%)		
Kunnan järjestämän ja tukeman päivähoiton kustannukset (ilman avointa varhaiskasvatusta)	2010	312 374 134	9,2	188 207 106	4,4	133 575 301	2,9	78 446 601	4,5	97 841 700	8,0	74 744 144	7,9	885 188 986	6,5
	2011	323 530 014	3,6	193 347 537	2,7	138 883 854	4,0	82 485 215	5,1	103 389 159	5,7	79 828 426	6,8	921 464 205	4,1
	2012	337 985 327	4,5	200 112 858	3,5	141 802 332	2,1	87 737 013	6,4	110 066 382	6,5	84 824 916	6,3	962 528 827	4,5
	2013	350 268 554	3,6	209 090 375	4,5	142 613 197	0,6	91 564 655	4,4	112 888 404	2,6	124 950 419	47,3	1 031 375 604	7,2
	2014	362 365 170	3,5	213 230 049	2,0	144 130 195	1,1	93 765 020	2,4	111 464 213	-1,3	125 749 220	0,6	1 050 703 866	1,9
Kunnallinen päivähoito	2010	241 024 997	10,0	130 937 513	4,5	107 266 586	2,7	59 422 903	3,3	75 703 856	-2,3	57 246 988	6,3	671 602 843	5,3
	2011	250 880 905	4,1	135 183 742	3,2	112 414 372	4,8	62 734 958	5,6	81 307 315	7,4	61 689 907	7,8	704 211 199	4,9
	2012	263 431 722	5,0	140 790 643	4,1	114 359 290	1,7	66 700 352	6,3	87 559 944	7,7	65 039 492	5,4	737 881 442	4,8
	2013	274 222 425	4,1	148 975 739	5,8	115 767 940	1,2	69 467 574	4,1	88 329 025	0,9	93 805 570	44,2	790 568 274	7,1
	2014	283 263 716	3,3	150 275 072	0,9	116 562 319	0,7	70 027 544	0,8	89 076 448	0,8	91 444 129	-2,5	800 649 227	1,3
Kunnallinen päiväkotihoito	2010	222 714 490	10,5	114 430 586	5,0	98 704 786	4,3	54 960 981	3,9	72 761 676	-3,0	52 771 022	5,8	616 343 542	5,7
	2011	233 102 688	4,7	119 085 437	4,1	104 729 903	6,1	57 944 567	5,4	78 527 451	7,9	57 569 050	9,1	650 959 097	5,6
	2012	246 166 061	5,6	124 882 563	4,9	107 213 227	2,4	61 976 462	7,0	84 800 269	8,0	60 787 151	5,6	685 825 734	5,4
	2013	257 279 886	4,5	133 684 599	7,0	109 224 987	1,9	65 227 435	5,2	85 788 848	1,2	85 626 104	40,9	736 831 860	7,4
	2014	267 166 460	3,8	135 307 549	1,2	110 367 547	1,0	66 431 261	1,8	86 783 309	1,2	85 373 592	-0,3	751 429 718	2,0
Kunnallinen perhepäivähoito	2010	18 310 507	4,7	16 506 927	1,3	8 561 800	-13,0	4 461 922	-3,2	2 942 180	14,7	4 475 966	11,7	55 259 302	1,2
	2011	17 778 217	-2,9	16 098 305	-2,5	7 684 468	-10,2	4 790 391	7,4	2 779 864	-5,5	4 120 857	-7,9	53 252 103	-3,6
	2012	17 265 660	-2,9	15 908 079	-1,2	7 146 063	-7,0	4 723 890	-1,4	2 759 675	-0,7	4 252 341	3,2	52 055 708	-2,2
	2013	16 942 539	-1,9	15 291 140	-3,9	6 542 953	-8,4	4 240 139	-10,2	2 540 177	-8,0	8 179 466	92,4	53 736 414	3,2
	2014	16 097 255	-5,0	14 967 523	-2,1	6 194 772	-5,3	3 596 283	-15,2	2 293 139	-9,7	6 070 536	-25,8	49 219 509	-8,4
Tavallinen perhepäivähoito	2010	10 887 486	3,1	5 379 717	-4,4	4 721 677	-9,1	4 461 922	-3,2	2 305 287	22,9	3 323 898	13,9	31 079 986	1,3
	2011	10 070 549	-7,5	4 595 464	-14,6	4 224 514	-10,5	4 790 391	7,4	2 123 341	-7,9	3 107 609	-6,5	28 911 868	-7,0
	2012	8 794 484	-12,7	3 825 521	-16,8	3 774 645	-10,6	4 723 890	-1,4	2 140 127	0,8	2 955 882	-4,9	26 214 549	-9,3
	2013	8 844 213	0,6	3 388 731	-11,4	3 303 980	-12,5	4 240 139	-10,2	1 959 719	-8,4	5 745 951	94,4	27 482 734	4,8
	2014	8 427 506	-4,7	3 059 635	-9,7	3 098 261	-6,2	3 596 283	-15,2	1 720 443	-12,2	4 551 365	-20,8	24 453 492	-11,0
Ryhmäperhepäivähoito	2010	7 423 021	7,4	11 127 210	4,5	3 840 123	-18,0	0	-100,0	636 894	-13,0	1 152 068	6,8	24 179 315	1,0
	2011	7 707 668	3,8	11 502 841	3,4	3 459 954	-9,9	0	0,0	656 523	3,1	1 013 248	-12,0	24 340 235	0,7
	2012	8 471 177	9,9	12 082 558	5,0	3 371 418	-2,6	0	0,0	619 548	-5,6	1 296 459	28,0	25 841 159	6,2
	2013	8 098 325	-4,4	11 902 409	-1,5	3 238 973	-3,9	0	0,0	580 458	-6,3	2 433 514	87,7	26 253 679	1,6
	2014	7 669 750	-5,3	11 907 888	0,0	3 096 511	-4,4	0	0,0	572 697	-1,3	1 519 171	-37,6	24 766 016	-5,7

Kustannukset, euroa		HELSINKI		ESPOO		VANTAA		TURKU		TAMPERE		OULU		KUUSIKKO YHTEENSÄ	
			Muutos (%)		Muutos (%)		Muutos (%)		Muutos (%)		Muutos (%)		Muutos (%)		Muutos (%)
Ostopalvelupäivähoito	2010	13 086 369	7,3	20 816 341	6,5	3 803 864	0,4	5 698 291	17,2	2 218 434	10,7	398 262	82,2	46 021 561	7,9
	2011	12 564 608	-4,0	21 060 215	1,2	3 812 111	0,2	2 822 767	-50,5	3 564 809	60,7	509 778	28,0	44 334 288	-3,7
	2012	9 544 391	-24,0	21 177 649	0,6	4 058 929	6,5	2 091 236	-25,9	3 909 012	9,7	565 666	11,0	41 346 883	-6,7
	2013	7 005 058	-26,6	20 779 083	-1,9	4 061 864	0,1	1 640 829	-21,5	4 042 479	3,4	387 227	-31,5	37 916 540	-8,3
	2014	6 702 198	-4,3	21 119 323	1,6	3 635 503	-10,5	1 267 467	-22,8	3 762 920	-6,9	437 079	12,9	36 924 490	-2,6
Palvelusetelillä järjestetty päivähoito	2010
	2011	4 086 969	.	.	.	2 352 252	.	6 439 221	.
	2012	0	6 255 006	.	.	.	6 926 025	.	13 181 031	.
	2013	0	0,0	8 073 791	29,1	492 949	.	13 374 364	93,1	21 941 104	66,5
	2014	0	0,0	.	.	1 531 142	.	10 136 102	25,5	1 451 694	.	17 086 177	27,8	30 205 114	37,7
Yksityisen hoidon tuki	2010	8 955 794	28,5	11 181 605	2,1	3 231 002	14,6	5 070 451	10,8	3 393 705	113,7	6 381 403	21,0	38 213 960	21,3
	2011	10 260 969	14,6	11 850 322	6,0	3 527 979	9,2	4 203 628	-17,1	3 430 946	1,1	4 901 741	-23,2	38 175 584	-0,1
	2012	13 875 547	35,2	12 474 056	5,3	3 759 071	6,6	3 822 538	-9,1	3 670 225	7,0	1 864 813	-62,0	39 466 250	3,4
	2013	16 485 630	18,8	12 770 617	2,4	4 218 613	12,2	3 612 834	-5,5	4 080 334	11,2	2 126 928	14,1	43 294 957	9,7
	2014	18 963 014	15,0	14 036 929	9,9	4 006 262	-5,0	3 182 432	-11,9	3 880 465	-4,9	1 541 001	-27,5	45 610 103	5,3
Yksityisen hoidon tuen kuntalisä	2010	5 548 755	19,1	7 394 725	7,9	1 995 559	24,1	3 294 059	6,1	1 994 000	199,8	4 207 727	24,9	24 434 825	27,6
	2011	6 451 676	16,3	8 053 432	8,9	2 182 513	9,4	2 761 121	-16,2	2 019 702	1,3	3 101 974	-26,3	24 570 418	0,6
	2012	7 958 818	23,4	8 394 940	4,2	2 294 464	5,1	2 545 072	-7,8	2 241 544	11,0	1 001 671	-67,7	24 436 509	-0,5
	2013	9 637 095	21,1	8 405 001	0,1	2 697 244	17,6	2 390 882	-6,1	2 450 921	9,3	1 100 382	9,9	26 681 525	9,2
	2014	12 320 110	27,8	9 307 761	10,7	2 532 736	-6,1	2 075 009	-13,2	2 410 375	-1,7	881 802	-19,9	29 527 793	10,7
Lasten kotihoidon tuki	2010	49 306 974	3,4	25 271 646	3,3	19 273 849	2,9	8 254 956	3,3	16 525 705	58,7	10 717 491	10,1	129 350 621	8,7
	2011	49 823 532	1,0	25 253 259	-0,1	19 129 393	-0,7	8 636 893	4,6	15 086 089	-8,7	10 374 747	-3,2	128 303 912	-0,8
	2012	51 133 666	2,6	25 670 510	1,7	19 625 042	2,6	8 867 881	2,7	14 927 201	-1,1	10 428 921	0,5	130 653 222	1,8
	2013	52 555 441	2,8	26 564 935	3,5	18 564 780	-5,4	8 769 627	-1,1	15 943 617	6,8	15 256 330	46,3	137 654 730	5,4
	2014	53 436 242	1,7	27 798 726	4,6	18 394 969	-0,9	9 151 475	4,4	13 292 687	-16,6	15 240 834	-0,1	137 314 933	-0,2
Lasten kotihoidon tuen kuntalisä	2010	17 709 377	-2,0	8 041 105	1,3	5 162 824	3,3	0	-100,0	4 428 000	9 888,1	1 442 570	6,2	36 783 876	13,9
	2011	18 039 061	1,9	7 951 653	-1,1	5 120 114	-0,8	0	0,0	3 124 949	-29,4	1 259 543	-12,7	35 495 319	-3,5
	2012	18 415 986	2,1	7 819 317	-1,7	5 094 454	-0,5	0	0,0	3 014 928	-3,5	1 251 732	-0,6	35 596 417	0,3
	2013	18 700 337	1,5	7 938 241	1,5	3 592 478	-29,5	0	0,0	3 190 900	5,8	1 653 147	32,1	35 075 102	-1,5
	2014	18 543 333	-0,8	8 079 374	1,8	3 381 290	-5,9	0	0,0	12 925	-99,6	1 472 129	-10,9	31 489 051	-10,2

Kustannukset, euroa		HELSINKI	Muutos (%)	ESPOO	Muutos (%)	VANTAA	Muutos (%)	TURKU	Muutos (%)	TAMPERE	Muutos (%)	OULU	Muutos (%)	KUUSIKKO YHTEENSÄ	Muutos (%)
Kustannukset suhteutettuna väestöön ja läsnäolopäiviin															
<i>Kunnan järjestämän ja tukeman päivähoiton kustannukset kunnan asukasta kohden</i>	2010	531	8,0	759	3,2	668	1,8	442	4,2	459	7,0	528	3,6	564	5,2
	2011	543	2,4	766	0,9	684	2,5	462	4,4	481	4,7	555	5,1	580	2,8
	2012	560	3,0	779	1,7	691	1,0	487	5,4	506	5,4	579	4,4	598	3,0
	2013	572	2,2	802	2,9	685	-0,8	503	3,3	512	1,2	645	11,3	615	2,8
	2014	584	2,1	803	0,1	684	-0,2	510	1,4	500	-2,4	641	-0,6	618	0,5
<i>Kunnan järjestämän ja tukeman päivähoiton kustannukset 10kk - 6-vuotiaasta kunnan asukasta kohden</i>	2010	9 042	5,0	8 864	2,7	8 363	0,9	7 938	2,2	7 721	3,8	6 822	0,3	8 409	3,0
	2011	9 071	0,3	8 908	0,5	8 542	2,1	8 249	3,9	7 995	3,5	7 098	4,0	8 547	1,6
	2012	9 209	1,5	9 050	1,6	8 594	0,6	8 660	5,0	8 388	4,9	7 422	4,6	8 751	2,4
	2013	9 266	0,6	9 438	4,3	8 648	0,6	8 988	3,8	8 262	-1,5	7 504	1,1	8 819	0,8
	2014	9 324	0,6	9 429	-0,1	8 740	1,1	9 067	0,9	8 020	-2,9	7 583	1,1	8 845	0,3
<i>Kunnallisen päiväkotihoidon kustannukset läsnäolopäivää kohden</i>	2010	68	9,2	73	3,7	64	4,4	70	8,8	63	0,5	64	3,0	67	5,7
	2011	68	-0,2	72	-1,3	65	1,7	71	1,4	65	3,0	63	-2,9	67	0,1
	2012	69	2,3	73	1,1	64	-0,3	75	5,8	68	4,6	65	3,9	69	2,4
	2013	70	0,8	76	3,6	65	0,7	77	3,5	69	1,2	71	8,8	71	2,3
	2014	71	2,5	75	-0,7	65	0,5	79	1,9	65	-5,3	72	1,9	72	2,0
<i>Kuntalisän osuus (€) yksityisen hoidon tuesta/lapsi (kahden vuoden keskiarvo)</i>	2010	3 233	9,5	3 781	9,1	3 170	18,1	3 795	-1,0	2 634	223,7	3 472	4,8	3 423	21,8
	2011	3 342	3,4	4 044	7,0	3 304	4,2	3 709	-2,3	2 536	-3,7	3 570	2,8	3 514	2,7
	2012	3 447	3,1	4 191	3,6	3 476	5,2	3 974	7,1	2 977	17,4	2 321	-35,0	3 595	2,3
	2013	3 706	7,5	4 264	1,7	3 889	11,9	4 173	5,0	3 277	10,1	3 295	41,9	3 856	7,2
	2014	4 438	19,8	4 648	9,0	3 722	-4,3	4 014	-3,8	3 176	-3,1	2 734	-17,0	4 184	8,5
<i>Kuntalisän osuus (€) kotihoidon tuesta/lapsi (kahden vuoden keskiarvo)</i>	2010	2 114	-3,6	1 546	2,2	1 242	0,7	0	0,0	1 339	9 251,7	494	0,1	1 410	11,4
	2011	2 123	0,4	1 516	-2,0	1 233	-0,7	0	0,0	935	-30,1	455	-8,0	1 355	-3,9
	2012	2 136	0,6	1 488	-1,9	1 217	-1,3	0	0,0	905	-3,3	460	1,2	1 350	-0,4
	2013	2 144	0,4	1 534	3,1	878	-27,8	0	0,0	919	1,6	400	-13,0	1 262	-6,5
	2014	2 115	-1,4	1 559	1,7	852	-3,0	0	0,0	4	-99,6	365	-8,8	1 144	-9,4

2C/2 Päivähoidon kustannukset suhteutettuna vuosien 2012 ja 2013 vuoden joulukuussa päivähoitossa ja kotihoidon tuella olleiden lasten keskiarvoon

Euroa		HELSINKI	Muutos (%)	ESPOO	Muutos (%)	VANTAA	Muutos (%)	TURKU	Muutos (%)	TAMPERE	Muutos (%)	OULU	Muutos (%)	KUUSIKKO YHTEENSÄ	Muutos (%)
Kunnallisen päivähoiton kustannukset lasta kohden	2009-2010	11 797	6,8	12 656	1,2	10 933	0,5	11 071	3,6	10 296	-4,2	10 031	6,1	11 380	2,9
	2010-2011	11 866	0,6	12 783	1,0	11 189	2,3	11 468	3,6	10 800	4,9	10 209	1,8	11 581	1,8
	2011-2012	11 983	1,0	12 883	0,8	11 095	-0,8	12 115	5,6	11 349	5,1	10 549	3,3	11 786	1,8
	2012-2013	12 052	0,6	13 241	2,8	11 085	-0,1	12 539	3,5	11 238	-1,0	11 388	8,0	11 963	1,5
	2013-2014	12 000	-0,4	12 972	-2,0	11 126	0,4	12 611	0,6	10 941	-2,6	11 282	-0,9	11 867	-0,8
Kunnallisen päiväkotihoidon kustannukset lasta kohden	2009-2010	11 748	6,3	12 628	0,6	10 868	1,1	11 198	3,5	10 350	-5,7	9 982	5,1	11 345	2,6
	2010-2011	11 793	0,4	12 748	1,0	11 151	2,6	11 539	3,0	10 879	5,1	10 177	1,9	11 543	1,7
	2011-2012	11 913	1,0	12 793	0,4	11 046	-0,9	12 175	5,5	11 419	5,0	10 494	3,1	11 735	1,7
	2012-2013	11 970	0,5	13 161	2,9	11 053	0,1	12 587	3,4	11 283	-1,2	11 138	6,1	11 883	1,3
	2013-2014	11 924	-0,4	12 807	-2,7	11 086	0,3	12 648	0,5	10 970	-2,8	11 227	0,8	11 797	-0,7
Kunnallinen päiväkotihoidon kustannukset laskennallista lasta kohden	2009-2010	9 862	6,2	10 255	1,2	8 995	0,8	9 407	3,0	8 706	-5,4	8 357	5,6	9 449	2,6
	2010-2011	9 907	0,5	10 458	2,0	9 216	2,5	9 637	2,4	9 103	4,6	8 452	1,1	9 611	1,7
	2011-2012	10 034	1,3	10 528	0,7	9 222	0,1	10 090	4,7	9 535	4,7	8 728	3,3	9 794	1,9
	2012-2013	10 120	0,9	10 809	2,7	9 323	1,1	10 377	2,8	9 428	-1,1	9 363	7,3	9 952	1,6
	2013-2014	10 103	-0,2	10 506	-2,8	9 342	0,2	10 413	0,3	9 119	-3,3	9 535	1,8	9 889	-0,6
Kunnallisen perhepäivähoidon kustannukset lasta kohden	2009-2010	56 689	6,7	12 861	5,3	11 753	-5,3	9 710	3,5	9 109	28,8	10 644	17,4	15 619	6,3
	2010-2011	12 920	-77,2	13 046	1,4	11 741	-0,1	10 669	9,9	8 967	-1,6	10 690	0,4	12 078	-22,7
	2011-2012	13 075	1,2	13 643	4,6	11 880	1,2	11 383	6,7	9 533	6,3	11 400	6,6	12 497	3,5
	2012-2013	13 436	2,8	13 984	2,5	11 632	-2,1	11 844	4,1	9 903	3,9	14 899	30,7	13 169	5,4
	2013-2014	13 426	-0,1	14 674	4,9	11 890	2,2	11 676	-1,4	9 949	0,5	12 117	-18,7	13 023	-1,1
Tavallisen perhepäivähoidon kustannukset lasta kohden	2009-2010	42 529	8,5	12 022	5,5	10 817	0,0	9 710	3,5	9 005	36,6	10 212	16,2	14 250	8,7
	2010-2011	12 952	-69,5	11 619	-3,3	10 959	1,3	10 669	9,9	8 756	-2,8	10 359	1,4	11 338	-20,4
	2011-2012	12 031	-7,1	12 011	3,4	11 102	1,3	11 383	6,7	9 533	8,9	10 948	5,7	11 403	0,6
	2012-2013	13 390	11,3	12 436	3,5	10 904	-1,8	11 844	4,1	10 102	6,0	14 733	34,6	12 618	10,7
	2013-2014	13 941	4,1	11 882	-4,5	11 287	3,5	11 676	-1,4	10 061	-0,4	13 041	-11,5	12 448	-1,4
Ryhmäperhepäivähoidon kustannukset lasta kohden	2009-2010	11 973	3,9	13 310	4,7	13 151	-12,1	.	0,0	9 506	1,5	12 127	19,4	12 659	2,8
	2010-2011	12 878	7,6	13 718	3,1	12 862	-2,2	.	0,0	9 726	2,3	11 851	-2,3	13 093	3,4
	2011-2012	14 370	11,6	14 257	3,9	12 893	0,2	.	0,0	9 532	-2,0	12 587	6,2	13 845	5,7
	2012-2013	13 486	-6,2	14 497	1,7	12 482	-3,2	.	0,0	9 287	-2,6	15 305	21,6	13 800	-0,3
	2013-2014	12 901	-4,3	15 617	7,7	12 562	0,6	.	0,0	9 625	3,6	9 995	-34,7	13 645	-1,1

Euroa		HELSINKI	Muutos (%)	ESPOO	Muutos (%)	VANTAA	Muutos (%)	TURKU	Muutos (%)	TAMPERE	Muutos (%)	OULU	Muutos (%)	KUUSIKKO YHTEENSÄ	Muutos (%)
Ostopalvelupäivähoidon kustannukset lasta kohden	2009-2010	10 988	8,0	9 150	2,2	12 076	-11,0	9 052	10,6	6 712	-4,5	13 500	-41,0	9 647	3,4
	2010-2011	11 208	2,0	9 123	-0,3	12 026	-0,4	6 365	-29,7	10 439	55,5	29 130	115,8	9 746	1,0
	2011-2012	11 747	4,8	9 307	2,0	12 356	2,7	16 865	165,0	11 027	5,6	26 936	-7,5	10 558	8,3
	2012-2013	12 842	9,3	9 375	0,7	11 791	-4,6	34 544	104,8	11 734	6,4	96 807	259,4	10 826	2,5
	2013-2014	15 882	23,7	9 697	3,4	11 414	-3,2	63 373	83,5	11 650	-0,7	34 966	-63,9	11 278	4,2
Palvelusetelillä järjestetyn päivähoidon kustannukset lasta kohden	2010
	2011	6 055	.	.	.	2 582	.	4 060	.
	2012	6 726	.	.	.	6 777	.	6 753	.
	2013	7 095	.	3 160	.	5 866	.	6 139	.
	2014	6 775	.	7 448	.	5 260	.	6 541	.	6 750	.
Yksityisen hoidon tuen kustannukset lasta kohden	2009-2010	5 217	18,2	5 717	3,2	5 133	9,1	5 842	3,3	4 483	130,7	5 265	1,5	5 353	15,7
	2010-2011	5 315	1,9	5 950	4,1	5 341	4,1	5 646	-3,3	4 308	-3,9	5 641	7,1	5 460	2,0
	2011-2012	6 009	13,1	6 228	4,7	5 696	6,6	5 968	5,7	4 874	13,2	4 322	-23,4	5 806	6,4
	2012-2013	6 339	5,5	6 479	4,0	6 083	6,8	6 305	5,6	5 455	11,9	6 368	47,4	6 256	7,8
	2013-2014	6 831	7,8	7 010	8,2	5 887	-3,2	6 156	-2,4	5 113	-6,3	4 778	-25,0	6 463	3,3
Kotihoidon tuen kustannukset lasta kohden	2009-2010	5 886	1,7	4 860	4,3	4 637	0,2	3 880	2,9	4 996	48,6	3 672	3,7	4 958	6,3
	2010-2011	5 863	-0,4	4 815	-0,9	4 607	-0,6	3 938	1,5	4 515	-9,6	3 745	2,0	4 897	-1,2
	2011-2012	5 930	1,1	4 885	1,5	4 688	1,8	3 932	-0,2	4 479	-0,8	3 833	2,4	4 954	1,2
	2012-2013	6 025	1,6	5 132	5,0	4 540	-3,2	3 997	1,7	4 591	2,5	3 695	-3,6	4 954	0,0
	2013-2014	6 094	1,1	5 364	4,5	4 636	2,1	4 297	7,5	3 860	-15,9	3 780	2,3	4 989	0,7
Kustannukset pienten lasten hoitojärjestelmässä ollutta lasta kohden	2009-2010	9 849	5,9	9 517	2,6	8 958	0,3	8 724	3,6	8 328	4,9	7 575	3,9	9 125	3,8
	2010-2011	9 896	0,5	9 610	1,0	9 152	2,2	8 977	2,9	8 610	3,4	7 861	3,8	9 276	1,7
	2011-2012	10 021	1,3	9 780	1,8	9 159	0,1	9 406	4,8	9 054	5,2	8 231	4,7	9 487	2,3
	2012-2013	10 116	1,0	10 142	3,7	9 159	0,0	9 753	3,7	9 029	-0,3	8 339	1,3	9 578	1,0
	2013-2014	10 187	0,7	10 179	0,4	9 265	1,2	9 894	1,5	8 652	-4,2	8 429	1,1	9 608	0,3

2D/1 Kunnan järjestämän ja tukeman päivähoiton (sisältäen päivähoitossa järjestetyn esiopetuksen) sekä kotihoiton tuen deflatoidut kustannukset 2010-2014

Kustannukset, euroa		HELSINKI	Muutos (%)	ESPOO	Muutos (%)	VANTAA	Muutos (%)	TURKU	Muutos (%)	TAMPERE	Muutos (%)	OULU	Muutos (%)	KUUSIKKO YHTEENSÄ	Muutos (%)
Kunnan järjestämän ja tukeman päivähoiton kustannukset	2010	341 019 797	.	205 466 273	.	145 824 564	.	85 640 394	.	106 814 083	.	81 598 411	.	966 363 522	.
	2011	341 997 901	0,3	204 384 288	-0,5	146 811 685	0,7	87 193 673	1,8	109 290 866	2,3	84 385 228	3,4	974 063 642	0,8
	2012	346 770 171	1,4	205 314 149	0,5	145 488 028	-0,9	90 017 455	3,2	112 927 205	3,3	87 029 668	3,1	987 546 676	1,4
	2013	353 093 301	1,8	210 776 588	2,7	143 763 303	-1,2	92 303 080	2,5	113 798 794	0,8	125 958 084	44,7	1 039 693 150	5,3
	2014	362 365 170	2,6	213 230 049	1,2	144 130 195	0,3	93 765 020	1,6	111 464 213	-2,1	125 749 220	-0,2	1 050 703 866	1,1
Kunnallinen päivähoito	2010	263 127 726	.	142 944 883	.	117 103 260	.	64 872 165	.	82 646 131	.	62 496 712	.	733 190 877	.
	2011	265 201 803	0,8	142 900 361	0,0	118 831 260	1,5	66 316 023	2,2	85 948 536	4,0	65 211 319	4,3	744 409 301	1,5
	2012	270 278 784	1,9	144 450 044	1,1	117 331 693	-1,3	68 434 014	3,2	89 835 784	4,5	66 729 985	2,3	757 060 303	1,7
	2013	276 433 896	2,3	150 177 157	4,0	116 701 552	-0,5	70 027 796	2,3	89 041 356	-0,9	94 562 067	41,7	796 943 824	5,3
	2014	283 263 716	2,5	150 275 072	0,1	116 562 319	-0,1	70 027 544	0,0	89 076 448	0,0	91 444 129	-3,3	800 649 227	0,5
Kunnallinen päiväkotihoito	2010	243 138 090	.	124 924 221	.	107 756 317	.	60 001 071	.	79 434 144	.	57 610 286	.	672 864 129	.
	2011	246 408 761	1,3	125 883 126	0,8	110 708 143	2,7	61 252 185	2,1	83 009 990	4,5	60 855 233	5,6	688 117 438	2,3
	2012	252 564 359	2,5	128 128 485	1,8	109 999 891	-0,6	63 587 342	3,8	87 004 380	4,8	62 367 118	2,5	703 651 574	2,3
	2013	259 354 724	2,7	134 762 701	5,2	110 105 834	0,1	65 753 463	3,4	86 480 694	-0,6	86 316 637	38,4	742 774 052	5,6
	2014	267 166 460	3,0	135 307 549	0,4	110 367 547	0,2	66 431 261	1,0	86 783 309	0,3	85 373 592	-1,1	751 429 718	1,2
Kunnallinen perhepäivähoito	2010	19 989 636	.	18 020 663	.	9 346 943	.	4 871 094	.	3 211 987	.	4 886 426	.	60 326 748	.
	2011	18 793 042	-6,0	17 017 235	-5,6	8 123 117	-13,1	5 063 838	4,0	2 938 545	-8,5	4 356 086	-10,9	56 291 863	-6,7
	2012	17 714 426	-5,7	16 321 559	-4,1	7 331 802	-9,7	4 846 672	-4,3	2 831 404	-3,6	4 362 867	0,2	53 408 729	-5,1
	2013	17 079 172	-3,6	15 414 456	-5,6	6 595 719	-10,0	4 274 334	-11,8	2 560 662	-9,6	8 245 429	89,0	54 169 772	1,4
	2014	16 097 255	-5,7	14 967 523	-2,9	6 194 772	-6,1	3 596 283	-15,9	2 293 139	-10,4	6 070 536	-26,4	49 219 509	-9,1
Tavallinen perhepäivähoito	2010	11 885 901	.	5 873 053	.	5 154 669	.	4 871 094	.	2 516 688	.	3 628 710	.	33 930 116	.
	2011	10 645 401	-10,4	4 857 784	-17,3	4 465 660	-13,4	5 063 838	4,0	2 244 547	-10,8	3 284 999	-9,5	30 562 228	-9,9
	2012	9 023 068	-15,2	3 924 954	-19,2	3 872 755	-13,3	4 846 672	-4,3	2 195 753	-2,2	3 032 711	-7,7	26 895 912	-12,0
	2013	8 915 538	-1,2	3 416 060	-13,0	3 330 625	-14,0	4 274 334	-11,8	1 975 523	-10,0	5 792 290	91,0	27 704 369	3,0
	2014	8 427 506	-5,5	3 059 635	-10,4	3 098 261	-7,0	3 596 283	-15,9	1 720 443	-12,9	4 551 365	-21,4	24 453 492	-11,7
Ryhmäperhepäivähoito	2010	8 103 735	.	12 147 609	.	4 192 274	.	.	.	695 299	.	1 257 716	.	26 396 632	.
	2011	8 147 641	0,5	12 159 451	0,1	3 657 457	-12,8	.	.	693 999	-0,2	1 071 087	-14,8	25 729 635	-2,5
	2012	8 691 358	6,7	12 396 605	2,0	3 459 047	-5,4	.	.	635 651	-8,4	1 330 157	24,2	26 512 818	3,0
	2013	8 163 634	-6,1	11 998 396	-3,2	3 265 094	-5,6	.	.	585 139	-7,9	2 453 139	84,4	26 465 403	-0,2
	2014	7 669 750	-6,0	11 907 888	-0,8	3 096 511	-5,2	.	.	572 697	-2,1	1 519 171	-38,1	24 766 016	-6,4

Kustannukset, euroa		HELSINKI		ESPOO		VANTAA		TURKU		TAMPERE		OULU		KUUSIKKO YHTEENSÄ	
			Muutos (%)		Muutos (%)		Muutos (%)		Muutos (%)		Muutos (%)		Muutos (%)		Muutos (%)
Ostopalvelupäivähoito	2010	14 286 429	.	22 725 264	.	4 152 690	.	6 220 842	.	2 421 871	.	434 784	.	50 241 879	.
	2011	13 281 827	-7,0	22 262 383	-2,0	4 029 716	-3,0	2 983 897	-52,0	3 768 297	55,6	538 878	23,9	46 864 998	-6,7
	2012	9 792 467	-26,3	21 728 094	-2,4	4 164 428	3,3	2 145 591	-28,1	4 010 614	6,4	580 368	7,7	42 421 562	-9,5
	2013	7 061 550	-27,9	20 946 657	-3,6	4 094 621	-1,7	1 654 061	-22,9	4 075 079	1,6	390 350	-32,7	38 222 319	-9,9
	2014	6 702 198	-5,1	21 119 323	0,8	3 635 503	-11,2	1 267 467	-23,4	3 762 920	-7,7	437 079	12,0	36 924 490	-3,4
Palvelusetelillä järjestetty päivähoito	2010
	2011	4 320 263	.	.	.	2 486 525	.	6 806 788	.
	2012	0	.	0	.	0	.	6 417 585	.	0	.	7 106 045	.	13 523 629	.
	2013	0	0,0	0	.	0	.	8 138 902	26,8	496 924	.	13 482 222	89,7	22 118 048	63,6
	2014	0	0,0	0	.	1 531 142	.	10 136 102	24,5	1 451 694	.	17 086 177	26,7	30 205 114	36,6
Yksityisen hoidon tuki	2010	9 777 068	.	12 206 993	.	3 527 295	.	5 535 427	.	3 704 918	.	6 966 597	.	41 718 297	.
	2011	10 846 690	10,9	12 526 767	2,6	3 729 365	5,7	4 443 581	-19,7	3 626 793	-2,1	5 181 544	-25,6	40 354 740	-3,3
	2012	14 236 198	31,2	12 798 279	2,2	3 856 776	3,4	3 921 892	-11,7	3 765 621	3,8	1 913 283	-63,1	40 492 048	0,3
	2013	16 618 579	16,7	12 873 606	0,6	4 252 634	10,3	3 641 970	-7,1	4 113 240	9,2	2 144 081	12,1	43 644 110	7,8
	2014	18 963 014	14,1	14 036 929	9,0	4 006 262	-5,8	3 182 432	-12,6	3 880 465	-5,7	1 541 001	-28,1	45 610 103	4,5
Yksityisen hoidon tuen kuntalisä	2010	6 057 593	.	8 072 844	.	2 178 558	.	3 596 134	.	2 176 856	.	4 593 588	.	26 675 573	.
	2011	6 819 954	12,6	8 513 142	5,5	2 307 096	5,9	2 918 733	-18,8	2 134 992	-1,9	3 279 042	-28,6	25 972 958	-2,6
	2012	8 165 682	19,7	8 613 140	1,2	2 354 101	2,0	2 611 222	-10,5	2 299 806	7,7	1 027 706	-68,7	25 071 658	-3,5
	2013	9 714 814	19,0	8 472 783	-1,6	2 718 996	15,5	2 410 164	-7,7	2 470 687	7,4	1 109 257	7,9	26 896 699	7,3
	2014	12 320 110	26,8	9 307 761	9,9	2 532 736	-6,9	2 075 009	-13,9	2 410 375	-2,4	881 802	-20,5	29 527 793	9,8
Lasten kotihoidon tuki	2010	53 828 574	.	27 589 133	.	21 041 320	.	9 011 961	.	18 041 163	.	11 700 318	.	141 212 468	.
	2011	52 667 581	-2,2	26 694 777	-3,2	20 221 345	-3,9	9 129 908	1,3	15 947 240	-11,6	10 966 963	-6,3	135 627 814	-4,0
	2012	52 462 722	-0,4	26 337 733	-1,3	20 135 132	-0,4	9 098 373	-0,3	15 315 186	-4,0	10 699 987	-2,4	134 049 133	-1,2
	2013	52 979 275	1,0	26 779 169	1,7	18 714 496	-7,1	8 840 349	-2,8	16 072 195	4,9	15 379 365	43,7	138 764 849	3,5
	2014	53 436 242	0,9	27 798 726	3,8	18 394 969	-1,7	9 151 475	3,5	13 292 687	-17,3	15 240 834	-0,9	137 314 933	-1,0
Lasten kotihoidon tuen kuntalisä	2010	19 333 381	.	8 778 499	.	5 636 271	.	0	.	4 834 061	.	1 574 858	.	40 157 069	.
	2011	19 068 775	-1,4	8 405 553	-4,2	5 412 382	-4,0	0	0,0	3 303 329	-31,7	1 331 441	-15,5	37 521 479	-6,6
	2012	18 894 651	-0,9	8 022 555	-4,6	5 226 868	-3,4	0	0,0	3 093 291	-6,4	1 284 267	-3,5	36 521 631	-2,7
	2013	18 851 146	-0,2	8 002 259	-0,3	3 621 450	-30,7	0	0,0	3 216 633	4,0	1 666 479	29,8	35 357 966	-3,2
	2014	18 543 333	-1,6	8 079 374	1,0	3 381 290	-6,6	0	0,0	12 925	-99,6	1 472 129	-11,7	31 489 051	-10,9

Kustannukset, euroa		HELSINKI	Muutos (%)	ESPOO	Muutos (%)	VANTAA	Muutos (%)	TURKU	Muutos (%)	TAMPERE	Muutos (%)	OULU	Muutos (%)	KUUSIKKO YHTEENSÄ	Muutos (%)
Kustannukset suhteutettuna väestöön ja läsnäolopäiviin															
<i>Kunnan järjestämän ja tukeman päivähoidon kustannukset kunnan asukasta kohden</i>	2010	579	.	829	.	729	.	483	.	501	.	576	.	616	.
	2011	574	-0,9	810	-2,3	723	-0,8	488	1,1	508	1,4	586	1,8	613	-0,5
	2012	574	0,0	799	-1,3	709	-2,0	499	2,3	519	2,3	594	1,3	613	0,0
	2013	576	0,4	808	1,1	691	-2,5	507	1,5	516	-0,6	650	9,4	620	1,0
	2014	584	1,3	803	-0,7	684	-1,0	510	0,6	500	-3,2	641	-1,4	618	-0,3
<i>Kunnan järjestämän ja tukeman päivähoidon kustannukset 10kk - 6-vuotiasta kunnan asukasta kohden</i>	2010	9 871	.	9 676	.	9 130	.	8 665	.	8 430	.	7 448	.	9 180	.
	2011	9 588	-2,9	9 417	-2,7	9 030	-1,1	8 720	0,6	8 452	0,3	7 503	0,7	9 035	-1,6
	2012	9 448	-1,5	9 286	-1,4	8 817	-2,4	8 885	1,9	8 606	1,8	7 615	1,5	8 978	-0,6
	2013	9 340	-1,1	9 514	2,5	8 718	-1,1	9 061	2,0	8 329	-3,2	7 565	-0,7	8 890	-1,0
	2014	9 324	-0,2	9 429	-0,9	8 740	0,3	9 067	0,1	8 020	-3,7	7 583	0,2	8 845	-0,5
<i>Kunnallisen päiväkotihoidon kustannukset läsnäolopäivää kohden</i>	2010	74	.	80	.	69	.	76	.	69	.	70	.	73	.
	2011	71	-3,4	77	-4,4	68	-1,5	75	-1,8	69	-0,3	66	-6,0	71	-3,0
	2012	71	-0,7	75	-1,9	66	-3,2	77	2,7	70	1,5	67	0,9	71	-0,6
	2013	70	-1,0	76	1,7	65	-1,0	78	1,7	70	-0,5	71	6,9	71	0,5
	2014	71	1,7	75	-1,5	65	-0,3	79	1,1	65	-6,1	72	1,0	72	1,2
Kuntalisän osuus (€) yksityisen hoidon tuesta/lapsi (kahden vuoden keskiarvo)	2010	3 529		4 127		3 461		4 143		2 876		3 790		3 737	
	2011	3 533		4 275		3 493		3 920		2 680		3 773		3 714	
	2012	3 536		4 300		3 567		4 077		3 054		2 382		3 689	
	2013	3 736		4 299		3 921		4 206		3 303		3 321		3 887	
	2014	4 438		4 648		3 722		4 014		3 176		2 734		4 184	
Kuntalisän osuus (€)kotihoidon tuesta/lapsi (kahden vuoden keskiarvo)	2010	2 308		1 688		1 356		0		1 461		540		1 539	
	2011	2 244		1 603		1 304		0		989		481		1 432	
	2012	2 191		1 527		1 249		0		928		472		1 385	
	2013	2 161		1 546		886		0		926		404		1 273	
	2014	2 115		1 559		852		0		4		365		1 144	

2D/2 Päivähoidon deflatoidut kustannukset suhteutettuna vuosien 2012 ja 2013 vuoden joulukuussa päivähoitossa ja kotihoidon tuella olleiden lasten keskiarvoon

Euroa		HELSINKI	Muutos (%)	ESPOO	Muutos (%)	VANTAA	Muutos (%)	TURKU	Muutos (%)	TAMPERE	Muutos (%)	OULU	Muutos (%)	KUUSIKKO YHTEENSÄ	Muutos (%)
Kunnallisen päivähoiton kustannukset lasta kohden	2009-2010	12 879	.	13 817	.	11 936	.	12 086	.	11 240	.	10 951	.	12 424	.
	2010-2011	12 544	-2,6	13 512	-2,2	11 828	-0,9	12 122	0,3	11 416	1,6	10 792	-1,4	12 242	-1,5
	2011-2012	12 294	-2,0	13 218	-2,2	11 383	-3,8	12 430	2,5	11 644	2,0	10 823	0,3	12 092	-1,2
	2012-2013	12 149	-1,2	13 347	1,0	11 174	-1,8	12 640	1,7	11 328	-2,7	11 480	6,1	12 059	-0,3
	2013-2014	12 000	-1,2	12 972	-2,8	11 126	-0,4	12 611	-0,2	10 941	-3,4	11 282	-1,7	11 867	-1,6
Kunnallisen päiväkotihoidon kustannukset lasta kohden	2009-2010	12 826	.	13 786	.	11 864	.	12 225	.	11 299	.	10 898	.	12 386	.
	2010-2011	12 466	-2,8	13 476	-2,2	11 787	-0,6	12 198	-0,2	11 500	1,8	10 758	-1,3	12 201	-1,5
	2011-2012	12 223	-2,0	13 125	-2,6	11 333	-3,9	12 491	2,4	11 716	1,9	10 767	0,1	12 040	-1,3
	2012-2013	12 067	-1,3	13 267	1,1	11 143	-1,7	12 689	1,6	11 374	-2,9	11 227	4,3	11 979	-0,5
	2013-2014	11 924	-1,2	12 807	-3,5	11 086	-0,5	12 648	-0,3	10 970	-3,6	11 227	0,0	11 797	-1,5
Kunnallinen päiväkotihoidon kustannukset laskennallista lasta kohden	2009-2010	10 766	.	11 196	.	9 820	.	10 270	.	9 505	.	9 123	.	10 315	.
	2010-2011	10 473	-2,7	11 055	-1,3	9 742	-0,8	10 187	-0,8	9 623	1,2	8 934	-2,1	10 160	-1,5
	2011-2012	10 295	-1,7	10 802	-2,3	9 462	-2,9	10 352	1,6	9 783	1,7	8 955	0,2	10 049	-1,1
	2012-2013	10 202	-0,9	10 896	0,9	9 398	-0,7	10 461	1,0	9 504	-2,8	9 438	5,4	10 033	-0,2
	2013-2014	10 103	-1,0	10 506	-3,6	9 342	-0,6	10 413	-0,5	9 119	-4,1	9 535	1,0	9 889	-1,4
Kunnallisen perhepäivähoidon kustannukset lasta kohden	2009-2010	61 887	.	14 040	.	12 830	.	10 601	.	9 944	.	11 621	.	17 051	.
	2010-2011	13 658	-77,9	13 790	-1,8	12 411	-3,3	11 278	6,4	9 479	-4,7	11 300	-2,8	12 767	-25,1
	2011-2012	13 415	-1,8	13 998	1,5	12 189	-1,8	11 679	3,6	9 780	3,2	11 697	3,5	12 822	0,4
	2012-2013	13 544	1,0	14 096	0,7	11 726	-3,8	11 939	2,2	9 983	2,1	15 019	28,4	13 275	3,5
	2013-2014	13 426	-0,9	14 674	4,1	11 890	1,4	11 676	-2,2	9 949	-0,3	12 117	-19,3	13 023	-1,9
Tavallisen perhepäivähoidon kustannukset lasta kohden	2009-2010	46 429	.	13 124	.	11 809	.	10 601	.	9 831	.	11 148	.	15 557	.
	2010-2011	13 692	-70,5	12 283	-6,4	11 584	-1,9	11 278	6,4	9 256	-5,8	10 950	-1,8	11 985	-23,0
	2011-2012	12 343	-9,8	12 323	0,3	11 390	-1,7	11 679	3,6	9 781	5,7	11 232	2,6	11 699	-2,4
	2012-2013	13 498	9,4	12 536	1,7	10 992	-3,5	11 939	2,2	10 183	4,1	14 852	32,2	12 720	8,7
	2013-2014	13 941	3,3	11 882	-5,2	11 287	2,7	11 676	-2,2	10 061	-1,2	13 041	-12,2	12 448	-2,1
Ryhmäperhepäivähoidon kustannukset lasta kohden	2009-2010	13 071	.	14 531	.	14 357	.	.	.	10 378	.	13 239	.	13 820	.
	2010-2011	13 613	4,2	14 501	-0,2	13 596	-5,3	.	0,0	10 281	-0,9	12 527	-5,4	13 841	0,1
	2011-2012	14 744	8,3	14 627	0,9	13 228	-2,7	.	0,0	9 779	-4,9	12 914	3,1	14 205	2,6
	2012-2013	13 595	-7,8	14 614	-0,1	12 582	-4,9	.	0,0	9 362	-4,3	15 429	19,5	13 911	-2,1
	2013-2014	12 901	-5,1	15 617	6,9	12 562	-0,2	.	0,0	9 625	2,8	9 995	-35,2	13 645	-1,9

Euroa		HELSINKI	Muutos (%)	ESPOO	Muutos (%)	VANTAA	Muutos (%)	TURKU	Muutos (%)	TAMPERE	Muutos (%)	OULU	Muutos (%)	KUUSIKKO YHTEENSÄ	Muutos (%)
Ostopalvelupäivähoidon kustannukset lasta kohden	2009-2010	11 995	.	9 989	.	13 183	.	9 882	.	7 328	.	.	.	10 532	.
	2010-2011	11 848	-1,2	9 644	-3,5	12 712	-3,6	6 728	-31,9	11 035	50,6	.	0,0	10 302	-2,2
	2011-2012	12 052	1,7	9 549	-1,0	12 677	-0,3	17 303	157,2	11 313	2,5	.	0,0	10 833	5,2
	2012-2013	12 945	7,4	9 450	-1,0	11 886	-6,2	34 822	101,2	11 829	4,6	.	0,0	10 913	0,7
	2013-2014	15 882	22,7	9 697	2,6	11 414	-4,0	63 373	82,0	11 650	-1,5	.	0,0	11 278	3,3
Palvelusetelillä järjestetyn päivähoidon kustannukset lasta kohden	2010
	2011	6 400	.	.	.	2 729	.	.	4 292	.
	2012	6 901	.	.	.	6 953	.	.	6 928	.
	2013	7 152	.	3 185	.	5 913	.	.	6 189	.
	2014	6 775	.	7 448	.	5 260	.	6 541	.	6 750	.
Yksityisen hoidon tuen kustannukset lasta kohden	2009-2010	5 696	.	6 241	.	5 603	.	6 377	.	4 894	.	5 748	.	5 844	.
	2010-2011	5 619	-1,4	6 290	0,8	5 646	0,8	5 969	-6,4	4 553	-7,0	5 963	3,7	5 771	-1,2
	2011-2012	6 166	9,7	6 390	1,6	5 844	3,5	6 123	2,6	5 001	9,8	4 434	-25,6	5 957	3,2
	2012-2013	6 391	3,6	6 532	2,2	6 132	4,9	6 356	3,8	5 499	10,0	6 419	44,8	6 307	5,9
	2013-2014	6 831	6,9	7 010	7,3	5 887	-4,0	6 156	-3,2	5 113	-7,0	4 778	-25,6	6 463	2,5
Kotihoidon tuen kustannukset lasta kohden	2009-2010	6 426	.	5 306	.	5 062	.	4 236	.	5 454	.	4 008	.	5 413	.
	2010-2011	6 198	-3,6	5 090	-4,1	4 870	-3,8	4 163	-1,7	4 773	-12,5	3 958	-1,2	5 177	-4,4
	2011-2012	6 084	-1,8	5 012	-1,5	4 810	-1,2	4 034	-3,1	4 595	-3,7	3 932	-0,7	5 083	-1,8
	2012-2013	6 073	-0,2	5 173	3,2	4 576	-4,9	4 029	-0,1	4 628	0,7	3 725	-5,3	4 994	-1,7
	2013-2014	6 094	0,3	5 364	3,7	4 636	1,3	4 297	6,7	3 860	-16,6	3 780	1,5	4 989	-0,1
Kustannukset pienten lasten hoitojärjestelmässä ollutta lasta kohden	2009-2010	10 753	.	10 389	.	9 779	.	9 524	.	9 092	.	8 269	.	9 961	.
	2010-2011	10 461	-2,7	10 158	-2,2	9 674	-1,1	9 489	-0,4	9 102	0,1	8 310	0,5	9 805	-1,6
	2011-2012	10 281	-1,7	10 034	-1,2	9 397	-2,9	9 650	1,7	9 290	2,1	8 445	1,6	9 733	-0,7
	2012-2013	10 198	-0,8	10 224	1,9	9 232	-1,8	9 832	1,9	9 101	-2,0	8 406	-0,5	9 655	-0,8
	2013-2014	10 187	-0,1	10 179	-0,4	9 265	0,3	9 894	0,6	8 652	-4,9	8 429	0,3	9 608	-0,5

2E Laskennalliset lapset

31.12. hoidossa olevat lapset on muutettu laskennallisesti yli 3 v. kokopäivähoidossa oleviksi lapsiksi seuraavilla kertoimilla:

- 1) alle 3-vuotiaat, KP-hoito: kerroin: $7/4=1,75$
- 2) alle 3-vuotiaat OP-hoito: kerroin: $7/4=1,75$
- 3) 3v täyttäneet, KP-hoito: kerroin: **1**
- 4) 3v täyttäneet, OP-hoito: kerroin: $7/13=0,54$
- 5) Erityistä tukea tarvitsevien lasten määrä lisätään summaan sen lisäksi, että he ovat luvuissa omilla ikä- ja hoitoaikakertoimillaan. On arvioitu, että kunnissa varataan heitä varten asetuksen mukaisen henkilöstöresurssin lisäksi keskimäärin 3 vuotta täyttäneen lapsen kokopäivähoitopaikan edellyttämä henkilöstöresurssi

Kertoimet johdettu päivähoitoasetuksen 1973 / 239 6§ mukaisista lasten ja hoito- ja kasvatushenkilöstön välisistä suhdeluvuista.

	HELSINKI	ESPOO	VANTAA	TURKU	TAMPERE	OULU	KUUSIKKO YHTEENSÄ
Kunnallisissa päiväkodeissa hoidetut lapset 31.12.2014							
Alle 3-vuotiaat, kokopäivähoito	4 275	2 104	1 644	942	1 697	1 489	12 151
Alle 3-vuotiaat, osapäivähoito	133	42	49	26	37	37	324
3 vuotta täyttäneet, kokopäivähoito	17 576	8 205	7 703	3 919	6 003	5 197	48 603
3 vuotta täyttäneet, osapäivähoito	926	424	567	367	410	797	3 491
YHTEENSÄ	22 910	10 775	9 963	5 254	8 147	7 520	64 569
Erityistä tukea tarvitsevat lapset	1 216	919	883	557	585	464	4 624
Laskennalliset lapset 31.12.2014							
Alle 3-vuotiaat, kokopäivähoito	7 481	3 682	2 877	1 649	2 970	2 606	21 264
Alle 3-vuotiaat, osapäivähoito	233	74	86	46	65	65	567
3 vuotta täyttäneet, kokopäivähoito	17 576	8 205	7 703	3 919	6 003	5 197	48 603
3 vuotta täyttäneet, osapäivähoito	500	229	306	198	221	430	1 885
Erityistä tukea tarvitsevat lapset	1 216	919	883	557	585	464	4 624
YHTEENSÄ	27 006	13 108	11 855	6 368	9 844	8 762	76 943
Kunnallisissa päiväkodeissa hoidetut lapset 31.12.2013							
Alle 3-vuotiaat, kokopäivähoito	4 087	2 094	1 750	959	1 505	1 588	11 983
Alle 3-vuotiaat, osapäivähoito	91	34	44	29	26	30	254
3 vuotta täyttäneet, kokopäivähoito	16 970	7 860	7 660	3 902	5 744	5 313	47 449
3 vuotta täyttäneet, osapäivähoito	754	367	495	361	400	757	3 134
YHTEENSÄ	21 902	10 355	9 949	5 251	7 675	7 688	62 820
Erityistä tukea tarvitsevat lapset	1 195	868	707	565	551	592	4 478
Laskennalliset lapset 31.12.2013							
Alle 3-vuotiaat, kokopäivähoito	7 152	3 665	3 063	1 678	2 634	2 779	20 970
Alle 3-vuotiaat, osapäivähoito	159	60	77	51	46	53	445
3 vuotta täyttäneet, kokopäivähoito	16 970	7 860	7 660	3 902	5 744	5 313	47 449
3 vuotta täyttäneet, osapäivähoito	407	198	267	195	216	409	1 692
Erityistä tukea tarvitsevat lapset	1 195	868	707	565	551	592	4 478
YHTEENSÄ	25 884	12 650	11 774	6 391	9 190	9 145	75 034
Laskennalliset lapset/kunnallisissa päiväkodeissa hoidetut lapset							
31.12.2014	1,18	1,22	1,19	1,21	1,21	1,17	1,19
31.12.2013	1,18	1,22	1,18	1,22	1,20	1,19	1,19
Laskennalliset lapset, kahden edellisen vuoden keskiarvo							
Vuosien 2013 ja 2014 keskiarvo	26 444,85	12 879,32	11 814,37	6 379,56	9 517,08	8 953,58	75 988,75

3A Kunnallisen päivähoiton henkilöstö 31.12.2014

KUNNALLISEN PÄIVÄHOIDON HENKILÖSTÖ 31.12.2014	HELSINKI			ESPOO			VANTAA			TURKU			TAMPERE			OULU			KUUSIKKOYHTEENSÄ		
	Työnte- kijöiden määrä	josta varahen- kilöitä	Varahen- kilöitä työnte- kijöistä (%)	Työnte- kijöiden määrä	josta varahen- kilöitä	Varahen- kilöitä työnte- kijöistä (%)	Työnte- kijöiden määrä	josta varahen- kilöitä	Varahen- kilöitä työnte- kijöistä (%)	Työnte- kijöiden määrä	josta varahen- kilöitä	Varahen- kilöitä työnte- kijöistä (%)	Työnte- kijöiden määrä	josta varahen- kilöitä	Varahen- kilöitä työnte- kijöistä (%)	Työnte- kijöiden määrä	josta varahen- kilöitä	Varahen- kilöitä työnte- kijöistä (%)	Työnte- kijöiden määrä	josta varahen- kilöitä	Varahen- kilöitä työnte- kijöistä (%)
KUNNALLISTEN PÄIVÄKOTIEN HENKILÖSTÖ ERI TEHTÄVISSÄ																					
Päiväkodeissa työskentelevä henkilöstö yht.	4 115,0	57,0	1,4	2 185,3	141,5	6,5	1 937,7	6,0	0,3	1 245,0	47,0	3,8	1 444,0	29,0	2,0	1 378,7	0,0	0,0	12 305,7	280,5	2,3
Hoito- ja kasvatushenkilöstö yhteensä	3 587,0	57,0	1,6	2 017,3	141,5	7,0	1 647,7	6,0	0,4	1 046,0	47,0	4,5	1 334,0	29,0	2,2	1 144,0	0,0	0,0	10 776,0	280,5	2,6
Lapsiryhmässä työskentelevä päiväkodin johtaja	7,0	0,0		0,0	0,0		0,0	0,0		0,0	0,0		0,0	0,0		2,0	0,0		9,0	0,0	
Eriytislasterhanopettaja	148,0	0,0		65,0	0,0		40,0	0,0		23,0	0,0		0,0	0,0		0,0	0,0		276,0	0,0	
Lastentarhanopettaja	1 319,0	3,0		710,5	1,0		666,2	0,0		412,0	0,0		496,0	1,0		479,0	0,0		4 082,7	5,0	
Lastenhoitaja	2 111,0	54,0		1 241,8	140,5		941,5	6,0		605,0	42,0		829,0	28,0		663,0	0,0		6 391,3	270,5	
Muu hoito- ja kasvatushenkilöstö	2,0	0,0		0,0	0,0		0,0	0,0		6,0	5,0		9,0	0,0		0,0	0,0		17,0	5,0	
Lapsiryhmää avustava henkilöstö	152,0	0,0	0,0	142,0	0,0	0,0	193,0	0,0	0,0	53,0	0,0	0,0	78,0	0,0	0,0	96,2	0,0	0,0	714,2	0,0	0,0
Avustajat, joilla erityispäivähoiton peruste (oma henkilöstö)	152,0	0,0		85,5	0,0		48,0	0,0		53,0	0,0		78,0	0,0		87,2	0,0		503,7	0,0	
Avustajat, joilla erityispäivähoiton peruste (vuokrattu henkilöstö)	0,0	0,0		31,5	0,0		114,0	0,0		0,0	0,0		0,0	0,0		0,0	0,0		145,5	0,0	
Muut ¹	0,0	0,0		25,0	0,0		31,0	0,0		0,0	0,0		0,0	0,0		9,0	0,0		65,0	0,0	
Muut työntekijät	154,0	0,0	0,0	26,0	0,0	0,0	97,0	0,0	0,0	8,0	0,0	0,0	12,0	0,0	0,0	104,5	0,0	0,0	401,5	0,0	0,0
Oppisopimuskoulutuksessa olevat	66,0	0,0		16,0	0,0		5,0	0,0		0,0	0,0		1,0	0,0		10,0	0,0		98,0	0,0	
Muut työntekijät	88,0	0,0		10,0	0,0		92,0	0,0		8,0	0,0		11,0	0,0		94,5	0,0		303,5	0,0	
Laitos- ja vaatehuollon henkilöstö	222,0	0,0	0,0	0,0	0,0	0,0	0,0	0,0	0,0	138,0	0,0	0,0	20,0	0,0	0,0	34,0	0,0	0,0	414,0	0,0	0,0
PERHEPÄIVÄHOIDON HENKILÖSTÖ ERI TEHTÄVISSÄ																					
Perhepäivähoiton henkilöstö yhteensä	160,0	0,0	0,0	77,0	0,0	0,0	75,0	0,0	0,0	98,0	11,0	11,2	45,0	0,0	0,0	98,0	15,0	15,3	553,0	26,0	4,7
Tavallinen perhepäivähoito yhteensä	160,0	0,0	0,0	77,0	0,0	0,0	75,0	0,0	0,0	98,0	11,0	11,2	45,0	0,0	0,0	98,0	15,0	15,3	553,0	26,0	4,7
Perhepäivähoitaja	149,0	0,0		76,0	0,0		75,0	0,0		88,0	9,0		45,0	0,0		84,0	15,0		517,0	24,0	
Kolmiperhepäivähoitaja	11,0	0,0		1,0	0,0		0,0	0,0		10,0	2,0		0,0	0,0		14,0	0,0		36,0	2,0	
Ryhmäperhepäivähoito yhteensä	174,0	32,0	18,4	203,0	6,0	3,0	48,0	0,0	0,0	0,0	0,0	0,0	13,0	0,0	0,0	32,0	0,0	0,0	470,0	38,0	8,1
Ryhmäperhepäivähoitaja	144,0	32,0		105,0	5,0		19,0	0,0		0,0	0,0		9,0	0,0		23,0	0,0		300,0	37,0	
Lastentarhanopettaja	0,0	0,0		0,0	0,0		0,0	0,0		0,0	0,0		0,0	0,0		0,0	0,0		0,0	0,0	
Lastenhoitaja	30,0	0,0		98,0	1,0		29,0	0,0		0,0	0,0		4,0	0,0		9,0	0,0		170,0	1,0	
Avustaja	0,0	0,0		0,0	0,0		0,0	0,0		0,0	0,0		0,0	0,0		0,0	0,0		0,0	0,0	
PÄIVÄHOIDON JOHTAMISEN JA TUKEMISEN HENKILÖSTÖ																					
Johtamisen ja tukemisen henkilöstö yht.	215,0	0,0	0,0	156,5	0,0	0,0	125,5	0,0	0,0	77,0	0,0	0,0	98,0	0,0	0,0	85,7	0,0	0,0	757,7	0,0	0,0
Hallinnollinen päivähoitoyksikön johtaja	165,0	0,0		109,0	0,0		88,0	0,0		51,0	0,0		58,0	0,0		53,5	0,0		524,5	0,0	
Perhepäivähoiton ohjaaja	15,0	0,0		3,5	0,0		0,0	0,0		3,0	0,0		0,0	0,0		0,0	0,0		21,5	0,0	
Kiertävät erityislasterhanopettajat	17,0	0,0		25,0	0,0		19,5	0,0		14,0	0,0		0,0	0,0		0,0	0,0		75,5	0,0	
Resurssi- ym.v. erityislasterhanopettajat	2,0	0,0		9,0	0,0		15,0	0,0		7,0	0,0		0,0	0,0		0,0	0,0		33,0	0,0	
Varhaiskasvatuksen erityisopettajat	0,0	0,0		0,0	0,0		0,0	0,0		0,0	0,0		38,0	0,0		29,2	0,0		67,2	0,0	
Suomi toisena kielenä opettajat	14,0	0,0		10,0	0,0		0,0	0,0		2,0	0,0		0,0	0,0		0,0	0,0		26,0	0,0	
Oman äidinkielen opettajat	0,0	0,0		0,0	0,0		0,0	0,0		0,0	0,0		1,0	0,0		3,0	0,0		4,0	0,0	
Muu erityishenkilöstö	2,0	0,0		0,0	0,0		3,0	0,0		0,0	0,0		1,0	0,0		0,0	0,0		6,0	0,0	

¹ Kohtaan "Muu lapsiryhmää avustava henkilöstö" sisältyvät Vantaan osalta 10 taidepedagogia sekä 12 kasvan ja oppimisen tuen lastenhoitaja.

3B/1 Kunnallisen päivähoiton henkilöstö vuosina 2010-2014 (kunnalliset päiväkodit, johtajat ja hoito- ja kasvatushenkilöstö)

Kunnalliset päiväkodit: johtajat ja hoito- ja kasvatushenkilöstö vuosina 2010-2014, täysiaikaisiksi työntekijöiksi muutettuna. (Tilastointipäivä 31.12.) HUOM! Tässä taulukossa lukumäärät on pyöristetty kokonaisluvuiksi															
		HELSINKI	Muutos (%)	ESPOO	Muutos (%)	VANTAA	Muutos (%)	TURKU	Muutos (%)	TAMPERE	Muutos (%)	OULU	Muutos (%)	KUUSIKKO YHTEENSÄ	Muutos (%)
Hallinnolliset päiväkodin johtajat	2010	161	-3,5	117	1,7	82	0,6	48	0,0	66	1,6	42	-9,3	516	-1,2
	2011	171	6,2	110	-6,0	86	4,9	50	4,2	67	1,5	41	-2,4	525	1,7
	2012	158	-7,3	114	3,6	86	0,0	50	0,0	66	-1,5	40	-2,4	514	-2,0
	2013	167	5,4	114	0,0	87	1,2	51	2,0	62	-6,1	54	35,5	535	4,0
	2014	165	-0,9	109	-4,4	88	1,1	51	0,0	58	-6,5	54	-1,3	525	-1,9
Hallinnollisten päiväkodin johtajien osuus (%) päiväkodin johtajista	2010	91,5	-7,5	95,9	-1,6	98,8	1,2	100,0	0,0	100,0	0,0	97,7	-1,1	95,9	-1,0
	2011	87,2	-9,1	94,8	-1,1	98,9	0,1	100,0	0,0	100,0	0,0	95,3	-2,4	93,9	-2,1
	2012	94,0	7,8	100,0	5,5	98,9	0,0	100,0	0,0	100,0	0,0	95,2	-0,1	97,5	3,9
	2013	95,4	1,5	100,0	0,0	100,0	1,2	100,0	0,0	100,0	0,0	98,2	3,1	98,3	0,8
	2014	95,9	0,5	100,0	0,0	100,0	0,0	100,0	0,0	100,0	0,0	96,4	-1,8	98,3	0,0
PÄIVÄKOTIEN HOITO- JA KASVATUSHENKILÖSTÖ															
Lapsiryhmässä työskentelevät päiväkodin johtajat	2010	15		5		1		0		0		1		22	
	2011	25		6		1		0		0		2		34	
	2012	10		0		1		0		0		2		13	
	2013	8		0		0		0		0		1		9	
	2014	7		0		0		0		0		2		9	
Erityislastentarhanopettajat	2010	84	-36,2	71	0,0	41	2,4	26	0,0	25	-11,5	10	0,0	257	-7,9
	2011	96	-35,5	68	4,6	41	2,5	26	13,0	25	0,0	10	0,0	266	3,3
	2012	152	59,2	71	4,4	41	0,0	26	0,0	26	4,0	10	0,0	326	22,8
	2013	164	7,9	76	7,0	40	-2,4	25	-3,8	26	0,0	0	-100,0	331	1,5
	2014	148	-9,8	65	-14,5	40	0,0	23	-8,0	0	-100,0	0	0,0	276	-16,6
Lastentarhanopettajat	2010	1 132	4,0	604	5,9	623	4,5	335	-0,9	482	-0,6	404	-3,0	3 580	2,5
	2011	1 277	12,8	632	4,6	653	4,7	372	11,0	481	-0,2	424	5,1	3 839	7,2
	2012	1 270	-0,6	678	7,3	657	0,6	380	2,2	516	7,3	434	2,4	3 934	2,5
	2013	1 266	-0,3	698	2,9	662	0,8	378	-0,5	518	0,4	583	34,3	4 105	4,3
	2014	1 319	4,2	711	1,8	666	0,7	412	9,0	496	-4,2	479	-17,8	4 083	-0,5
Lastentarhanopettajien osuus(%) hoito- ja kasvatushenkilöstöstä	2010	39,4		35,8		40,6		40,8		40,4		44,7		39,7	
	2011	40,0		36,4		41,3		41,7		40,1		43,6		40,1	
	2012	39,5		36,2		41,5		39,6		39,0		45,3		39,6	
	2013	41,0		38,9		42,6		38,7		39,1		45,3		40,9	
	2014	41,1		38,4		42,9		41,6		37,2		42,0		40,5	

Kunnalliset päiväkodit: johtajat ja hoito- ja kasvatushenkilöstö vuosina 2010-2014, täysiaikaisiksi työntekijöiksi muutettuna. (Tilastointipäivä 31.12.) HUOM! Tässä taulukossa lukumäärät on pyöristetty kokonaisluvuiksi		HELSINKI	Muutos (%)	ESPOO	Muutos (%)	VANTAA	Muutos (%)	TURKU	Muutos (%)	TAMPERE	Muutos (%)	OULU	Muutos (%)	KUUSIKKO YHTEENSÄ	Muutos (%)
Lastenhoitajat	2010	1 884	5,6	1 221	1,2	969	-3,4	523	-1,2	745	-2,7	512	-6,8	5 854	0,3
	2011	2 094	11,1	1 231	0,8	987	1,8	556	6,3	753	1,1	564	10,2	6 184	5,6
	2012	2 195	4,8	1 318	7,1	983	-0,4	619	11,3	847	12,5	538	-4,6	6 500	5,1
	2013	2 073	-5,6	1 215	-7,9	945	-3,9	638	3,1	846	-0,1	706	31,2	6 422	-1,2
	2014	2 111	1,9	1 242	2,2	942	-0,3	605	-5,2	829	-2,0	663	-6,1	6 391	-0,5
Muu hoito- ja kasvatushenkilöstö	2010	8		0		2		0		4		1		15	
	2011	1		2		0		1		2		1		7	
	2012	1		0		1		0		2		1		5	
	2013	0		0		0		0		2		0		2	
	2014	2		0		0		6		9		0		17	
HOITO- JA KASVATUSHENKILÖSTÖ YHTEENSÄ	2010	3 123	4,4	1 901	2,5	1 636	-0,8	884	-0,8	1 256	-2,7	928	-5,2	9 728	0,8
	2011	3 492	11,8	1 939	2,0	1 681	2,8	955	8,0	1 261	0,4	1 001	7,9	10 329	6,2
	2012	3 627	3,9	2 067	6,6	1 683	0,1	1 025	7,3	1 391	10,3	985	-1,6	10 778	4,3
	2013	3 511	-3,2	1 989	-3,8	1 646	-2,2	1 041	1,6	1 392	0,1	1 290	31,0	10 868	0,8
	2014	3 587	2,2	2 017	1,4	1 648	0,1	1 046	0,5	1 334	-4,2	1 144	-11,3	10 776	-0,8
Hoito- ja kasvatushenkilöstöstä varahenkilöitä yhteensä	2010	47		106		21		0		20		0		194	21,2
	2011	52		113		19		12		20		0		216	11,1
	2012	62		131		11		53		27		0		284	31,6
	2013	52		133		6		51		29		0		271	-4,6
	2014	57		142		6		47		29		0		281	3,7
Hoito- ja kasvatushenkilöstön osuus (%) päiväkodin henkilöstöstä	2010	77,0		87,0		88,7		79,8		90,2		88,5		83,6	
	2011	85,1		87,3		88,4		80,7		90,5		92,2		86,9	
	2012	83,4		89,7		88,7		80,7		90,7		86,3		86,3	
	2013	80,5		90,2		85,0		82,7		91,7		82,6		84,6	
	2014	87,2		92,3		85,0		84,0		92,4		83,0		87,6	
Laskennallisia lapsia hoito- ja kasvatushenkilöä kohden	2010	7,3		5,9		6,8		6,7		6,7		7,1		6,8	
	2011	6,9		6,0		6,9		6,4		7,0		7,0		6,7	
	2012	6,9		5,8		6,9		6,0		6,5		7,0		6,6	
	2013	7,4		6,4		7,2		6,1		6,6		7,1		6,9	
	2014	7,5		6,5		7,2		6,1		7,4		7,7		7,1	

3B/2 Kunnallisen päivähoiton muu henkilöstö 2010-2014

Kunnalliset päiväkodit: muu kuin hoito- ja kasvatushenkilöstö sekä koko henkilöstö vuosina 2010-2014. (Tilastointipäivä 31.12.)		HELSINKI		ESPOO		VANTAA ¹		TURKU		TAMPERE		OULU		KUUSIKKO YHTEENSÄ	
		Muutos (%)	Muutos (%)	Muutos (%)	Muutos (%)	Muutos (%)	Muutos (%)	Muutos (%)	Muutos (%)	Muutos (%)	Muutos (%)	Muutos (%)	Muutos (%)		
Avustajat (erityispäivähoidon peruste)	2010	166	-2,8	136	6,1	166	8,0	57	0,0	81	8,3	32	5,0	637	3,7
	2011	173	3,9	151	11,4	167	1,1	68	19,3	93	14,8	36	14,3	688	8,1
	2012	177	2,6	134	-11,6	158	-5,8	77	13,2	107	15,1	24	-33,3	676	-1,7
	2013	188	6,2	130	-3,0	176	11,7	52	-32,5	87	-18,7	90	276,3	723	6,9
	2014	152	-19,1	117	-9,7	162	-8,0	53	1,9	78	-10,3	87	-3,4	649	-10,2
Erityistä tukea tarvitsevia lapsia erityis- tmv. avustajaa kohden	2010	7,0		5,8		5,0		7,6		6,2		11,1		6,4	
	2011	6,9		4,8		4,8		7,1		5,4		10,4		5,9	
	2012	6,9		5,9		4,7		7,0		4,7		13,5		6,1	
	2013	6,4		6,7		4,0		10,9		6,3		6,6		6,2	
	2014	8,0		7,9		5,5		10,5		7,5		5,3		7,1	
Muut ¹	2010	1		60		6		0		0		0		67	32,8
	2011	0		61		4		0		0		0		65	-2,3
	2012	0		62		7		0		0		7		76	16,9
	2013	19		57		11		10		0		0		97	27,6
	2014 ¹	0		25		31		0		0		9		65	-33,0
Laitos- ja vaatehuollon henkilöstö	2010	264	5,1	0	0,0	0	0,0	167	7,1	24	-41,6	33	0,0	488	-7,3
	2011	256	-3,0	0	0,0	0	0,0	160	-4,2	26	8,3	31	-6,1	473	-3,1
	2012	298	16,2	0	0,0	0	0,0	168	5,0	28	7,7	14	-54,8	508	7,3
	2013	236	-20,7	0	0,0	0	0,0	156	-7,1	23	-17,9	34	142,9	449	-11,5
	2014	222	-5,9	0	0,0	0	0,0	138	-11,5	20	-13,0	34	0,0	414	-7,8
Avustaminen ja laitoshuolto yhteensä	2010	431	2,5	196	-34,9	172	2,9	224	5,4	105	-22,0	65	-29,6	1 191	-10,3
	2011	429	-0,5	212	8,4	171	-0,1	228	1,8	119	13,3	67	3,9	1 226	2,9
	2012	475	10,7	196	-7,8	165	-3,9	245	7,5	135	13,4	45	-32,8	1 260	2,8
	2013	443	-6,6	187	-4,6	187	13,7	218	-11,0	110	-18,5	124	176,2	1 269	0,7
	2014	374	-15,6	142	-23,9	193	3,2	191	-12,4	98	-10,9	130	4,7	1 128	-11,1
Muut työntekijät	2010	501		89		37		0		32		56		715	0,0
	2011	185		70		50		0		14		18		337	-52,9
	2012	248		41		50		0		7		111		457	35,8
	2013	408		29		103		0		16		147		703	53,9
	2014	154		26		97		8		12		105		402	-42,9
KUNNALLISTEN PÄIVÄKOTIEN MUU HENKILÖSTÖ YHTEENSÄ	2010	932	2,7	285	-9,1	209	24,0	224	11,3	137	-10,6	121	46,9	1 906	4,9
	2011	614	-34,1	282	-0,9	221	5,9	228	1,8	133	-2,9	85	-29,5	1 562	-18,0
	2012	723	17,8	237	-16,1	215	-2,8	245	7,5	142	6,8	156	83,5	1 717	9,9
	2013	851	17,8	216	-8,9	290	35,2	218	-11,0	126	-11,3	272	74,2	1 972	14,9
	2014	528	-38,0	168	-22,0	290	0,0	199	-8,7	110	-12,7	235	-13,6	1 530	-22,4

¹Kohtaan "Muu lapsiryhmää avustava henkilöstö" sisältyvät Vantaalla vuoden 2014 osalta 10 taidepedagogia sekä 12 kasvun ja oppimisen tuen lastenhoitajaa.

Kunnalliset päiväkodit: muu kuin hoito- ja kasvatushenkilöstö sekä koko henkilöstö vuosina 2010-2014. (Tilastointipäivä 31.12.)		HELSINKI	Muutos (%)	ESPOO	Muutos (%)	VANTAA ¹	Muutos (%)	TURKU	Muutos (%)	TAMPERE	Muutos (%)	OULU	Muutos (%)	KUUSIKKO YHTEENSÄ	Muutos (%)
PÄIVÄHOIDON TUKEMISEN ERITYISHENKILÖSTÖ															
Kiertävät erityislastentarhanopettajat (kelto)	2010	21		22		19		9		15		6		91	7,1
	2011	23		24		20		11		16		7		100	9,9
	2012	22		24		20		11		16		7		99	-1,0
	2013	21		24		20		14		16		29		124	25,1
	2014	17		25		20		14		0		0		76	-39,0
Kunnallisessa päivähoitossa olevat lapset/kelto	2010	1 010,0		482,9		519,3		603,2		495,1		982,3		656,1	
	2011	938,3		448,7		524,4		501,1		476,9		952,5		619,1	
	2012	1 017,6		462,0		532,8		499,9		487,5		944,6		639,4	
	2013	1 101,0		475,6		525,0		398,6		495,0		286,0		539,4	
	2014	1 417,1		470,2		536,2		394,6		.		.		902,8	
Lapsia kunnan järjestämässä ja tukemassa päivähoitossa/kelto	2010	1 154,3		681,5		570,7		774,6		571,2		1 198,3		790,0	
	2011	1 075,0		629,1		574,6		638,3		547,8		1 166,0		743,9	
	2012	1 158,5		638,1		584,0		647,6		555,1		1 167,7		765,5	
	2013	1 253,0		648,5		578,8		518,9		573,8		376,9		652,3	
	2014	1 605,5		638,7		595,0		530,6		.		.		1 098,1	
KUNNALLISTEN PÄIVÄKOTIEN KOKO HENKILÖSTÖ															
KUNNALLISTEN PÄIVÄKOTIEN KOKO HENKILÖSTÖ YHTEENSÄ	2010	4 055	-5,4	2 186	0,5	1 845	1,6	1 108	1,5	1 393	-3,6	1 048	-1,3	11 634	-2,0
	2011	4 106	1,3	2 221	1,6	1 902	3,1	1 183	6,8	1 394	0,1	1 086	3,6	11 891	2,2
	2012	4 350	5,9	2 304	3,7	1 897	-0,2	1 270	7,4	1 533	10,0	1 141	5,1	12 494	5,1
	2013	4 362	0,3	2 204	-4,3	1 936	2,1	1 259	-0,9	1 518	-1,0	1 562	36,9	12 840	2,8
	2014	4 115	-5,7	2 185	-0,9	1 938	0,1	1 245	-1,1	1 444	-4,9	1 379	-11,7	12 306	-4,2

3B/3 Kunnallisen perhepäivähoidon henkilöstö vuosina 2010-2014

Kunnallisen perhepäivähoidon henkilöstö sekä kunnallisen päivähoiton koko henkilöstö yhteensä vuosina 2010-2014. (Tilastointipäivä 31.12.)	HELSINKI		ESPOO		VANTAA		TURKU		TAMPERE		OULU		KUUSIKKO YHTEENSÄ		
		Muutos (%)		Muutos (%)		Muutos (%)		Muutos (%)		Muutos (%)		Muutos (%)		Muutos (%)	
Perhepäivähoitajat	2010	200	-5,1	130	-9,9	120	-10,3	105	-9,3	68	-7,5	65	-21,1	688	-9,2
	2011	193	-3,3	107	-17,7	101	-15,8	104	-1,0	63	-7,4	91	39,2	659	-4,2
	2012	179	-7,5	90	-15,9	98	-3,0	99	-4,8	59	-6,3	90	-0,6	615	-6,7
	2013	165	-7,8	83	-7,8	79	-19,4	99	0,0	51	-13,6	90	0,0	567	-7,8
	2014	149	-9,4	76	-8,4	75	-5,1	88	-11,1	45	-11,8	84	-6,7	517	-8,7
Kolmiperhepäivähoitajat	2010	21		1		0		26		2		31		81	61,6
	2011	21		1		0		25		0		0		47	-41,6
	2012	15		1		0		27		0		0		43	-8,5
	2013	14		1		0		13		0		13		41	-4,7
	2014	11		1		0		10		0		14		36	-12,2
KOTONA TAPAHTUVAN PERHEPÄIVÄHOIDON HENKILÖSTÖ YHTEENSÄ	2010	221	-5,4	131	-9,9	120	-10,3	131	-7,8	70	-5,3	96	-13,4	768	-8,3
	2011	214	-2,9	108	-17,6	101	-15,8	129	-1,5	63	-10,0	91	-5,2	706	-8,1
	2012	194	-9,6	91	-15,7	98	-3,0	126	-2,3	59	-6,3	90	-0,6	658	-6,8
	2013	179	-7,8	84	-7,7	79	-19,4	112	-11,1	51	-13,6	103	14,4	608	-7,6
	2014	160	-10,4	77	-8,3	75	-5,1	98	-12,5	45	-11,8	98	-4,9	553	-9,0
Lapsia kotona tapahtuvassa perhepäivähoidossa hoitajaa kohden	2010	3,6		3,3		3,4		3,5		3,4		3,3		3,4	
	2011	3,6		3,3		3,6		3,4		3,9		3,1		3,5	
	2012	3,6		3,1		3,2		3,1		3,5		2,9		3,3	
	2013	3,5		3,2		3,7		2,9		3,6		3,8		3,4	
	2014	3,7		3,2		3,5		2,9		3,5		3,1		3,3	
Ryhmäperhepäivähoitajat	2010	173	0,0	164	-5,9	33	-26,0			11	0,0	11	4,3	392	-5,0
	2011	178	2,6	170	3,7	33	1,5			12	9,1	23	104,5	415	6,0
	2012	188	5,6	162	-4,7	30	-9,1			8	-33,3	23	2,2	411	-1,1
	2013	143	-23,7	123	-24,1	21	-30,0			11	37,5	25	6,5	323	-21,4
	2014	144	0,7	105	-14,6	19	-9,5			9	-18,2	23	-6,1	300	-7,0
Muu ryhmäperhepäivähoidon kasvatushenkilöstö	2010	27		64		35				3		6		134	1,4
	2011	7		65		36				4		9		121	-10,1
	2012	9		84		36				4		5		138	14,5
	2013	33		86		37				4		11		171	24,1
	2014	30		98		29				4		9		170	-0,7

Kunnallisen perhepäivähoidon henkilöstö sekä kunnallisen päivähoiton koko henkilöstö yhteensä vuosina 2010-2014. (Tilastointipäivä 31.12.)		HELSINKI	ESPOO	VANTAA	TURKU	TAMPERE	OULU	Yhteensä
		Muutos (%)	Muutos (%)	Muutos (%)	Muutos (%)	Muutos (%)	Muutos (%)	Muutos (%)
RYHMÄPERHEPÄIVÄHOIDON HENKILÖSTÖ YHTEENSÄ	2010	200 0,0	228 -4,3	68 -12,1		14 -5,0	17 6,7	526 -3,5
	2011	185 -7,5	235 3,1	69 2,2		16 14,3	31 87,9	536 1,9
	2012	197 6,5	246 4,7	66 -4,3		12 -25,0	28 -9,7	549 2,4
	2013	176 -10,4	209 -15,0	58 -11,7		15 25,0	36 26,8	494 -10,0
	2014	174 -1,1	203 -2,9	48 -17,6		13 -13,3	32 -9,9	470 -4,8
Lapsia ryhmäperhepäivähoidossa hoitajaa kohden	2010	3,1	3,6	4,1		4,9	3,6	3,5
	2011	3,1	3,6	3,8		4,2	3,6	3,5
	2012	3,1	3,4	3,9		5,3	3,4	3,4
	2013	3,4	3,8	4,5		4,1	4,5	3,8
	2014	3,4	3,6	4,9		4,4	4,5	3,7
PÄIVÄHOIDON TUKEMISEN ERITYISHENKILÖSTÖ								
PERHEPÄIVÄHOIDON OHJAAJAT (Henkilöt, joiden vastuulla on vain perhepäivähoitoa. Johtajat, joiden vastuulla on perhepäivähoitoa ja muita hoitomuotoja, sisältyvät hallinnollisten päiväkodin johtajien määrään)	2010	14	5	1	5	0	0	25
	2011	21	8	0	5	0	0	34
	2012	19	7	0	6	0	0	32
	2013	20	6	0	5	0	0	31
	2014	15	4	0	3	0	0	22
KUNNALLISEN PERHEPÄIVÄHOIDON KOKO HENKILÖSTÖ								
KUNNALLISEN PERHEPÄIVÄHOIDON HENKILÖSTÖ YHTEENSÄ	2010	434 -3,0	364 -6,3	189 -10,9	136 -7,5	84 -5,3	112 -9,2	1 319 -6,3
	2011	420 -3,3	351 -3,6	170 -9,8	134 -1,5	79 -6,0	122 8,5	1 275 -3,3
	2012	409 -2,5	344 -2,0	164 -3,5	132 -1,5	71 -10,1	118 -2,9	1 238 -2,9
	2013	375 -8,4	299 -13,1	137 -16,3	117 -11,4	66 -7,0	139 17,4	1 132 -8,5
	2014	349 -6,8	284 -5,2	123 -10,4	101 -13,7	58 -12,1	130 -6,1	1 045 -7,8

Kunnallisen perhepäivähoidon henkilöstö sekä kunnallisen päivähoiton koko henkilöstö yhteensä vuosina 2010-2014. (Tilastointipäivä 31.12.)		HELSINKI	ESPOO	VANTAA	TURKU	TAMPERE	OULU	CUUSIKKO YHTEENSÄ							
		Muutos (%)	Muutos (%)	Muutos (%)	Muutos (%)	Muutos (%)	Muutos (%)	Muutos (%)							
KUNNALLISEN PÄIVÄHOIDON HENKILÖSTÖ YHTEENSÄ															
KUNNALLISEN PÄIVÄHOIDON KOKO HENKILÖSTÖ YHTEENSÄ	2010	4 489	-5,1	2 550	-0,6	2 033	0,1	1 244	0,4	1 477	-3,7	1 160	-2,3	12 952	-2,5
	2011	4 525	0,8	2 572	0,9	2 072	1,9	1 317	5,9	1 473	-0,3	1 208	4,1	13 166	1,7
	2012	4 759	5,2	2 648	2,9	2 061	-0,5	1 402	6,5	1 604	8,9	1 259	4,3	13 732	4,3
	2013	4 736	-0,5	2 503	-5,5	2 073	0,6	1 376	-1,9	1 584	-1,2	1 700	35,1	13 973	1,8
	2014	4 464	-5,7	2 469	-1,4	2 061	-0,6	1 346	-2,2	1 502	-5,2	1 509	-11,3	13 350	-4,5
Kunnallisen päivähoiton yksikköjohtajat (hallinnolliset ja lapsiryhmässä työskentelevät sekä perhepäivähoidon ohjaajat yhteensä)	2010	190	-0,8	127	3,2	84	-0,6	53	0,0	66	1,6	43	-8,3	563	-0,2
	2011	217	14,2	124	-2,4	87	3,6	55	3,8	67	1,5	43	0,0	593	5,3
	2012	187	-13,6	121	-2,4	87	0,0	56	1,8	66	-1,5	42	-2,3	559	-5,7
	2013	195	4,0	120	-0,8	87	0,0	56	0,0	62	-6,1	55	31,4	575	2,8
	2014	187	-3,9	113	-6,3	88	1,1	54	-3,6	58	-6,5	56	0,5	555	-3,4
Lapsia /kunnallisen päivähoiton yksikköjohtaja	2010	109		82		117		102		113		137		106	
	2011	100		87		118		100		114		144		104	
	2012	120		92		119		98		118		146		113	
	2013	119		95		121		100		128		149		116	
	2014	129		104		119		102		144		144		123	
Henkilökuntaa / kunnallisen päivähoiton yksikköjohtaja	2010	24		20		24		23		22		27		23	
	2011	21		21		24		24		22		28		22	
	2012	25		22		24		25		24		30		25	
	2013	24		21		24		25		26		31		24	
	2014	24		22		23		25		26		27		24	

Liite 4 Yhteenvedo Kuusikko-kuntien lasten päivähoiton asiakastyytyväisyyskyselyistä

Kunta	Helsinki	Espoo	Vantaa	Turku	Tampere	Oulu	
Kyselyn/Julkaisun nimi	Pääkaupunkiseudun päivähoiton asiakastyytyväisyyskysely	Pääkaupunkiseudun päivähoiton asiakastyytyväisyyskysely	Pääkaupunkiseudun päivähoiton asiakastyytyväisyyskysely	Asiakastyytyväisyyskysely	Palvelukykykysely	Vuonna 2014 Oulussa ei toteutettu asiakaskyselyä.	
Selvityksen kohde	Asiakkaiden tyytyväisyys päivähoiton palvelujen ja esiopetuksen järjestämiseen ja koko toimintaan kokonaisuutena	Asiakkaiden tyytyväisyys päivähoiton palvelujen ja esiopetuksen järjestämiseen ja koko toimintaan kokonaisuutena	Asiakkaiden tyytyväisyys päivähoiton palvelujen ja esiopetuksen järjestämiseen ja koko toimintaan kokonaisuutena	Turun varhaiskasvatus (kunnallinen ja yksityinen)	Palvelukykykysely	0	
Kyselyn toteutusajankohta	syksy 2014	syksy 2014	syksy 2014	viikot 44-49/2014	Syksy 2014	0	
Tulosten julkaisuvuosi	2014	2014	2014	2015	2014	0	
Kyselyn kohderyhmä	Kunnan järjestämässä ja tukemassa päivähoitossa sekä varhaiskasvatuksen järjestämässä esiopetuksessa olevien lasten vanhemmat. Ei kuitenkaan yksityisessä perhepäivähoitossa olleet lapset	Kunnan järjestämässä ja tukemassa päivähoitossa sekä varhaiskasvatuksen järjestämässä esiopetuksessa olevien lasten vanhemmat. Ei kuitenkaan yksityisessä perhepäivähoitossa olleet lapset	Kunnan järjestämässä ja tukemassa päivähoitossa sekä varhaiskasvatuksen järjestämässä esiopetuksessa olevien lasten vanhemmat. Ei kuitenkaan yksityisessä perhepäivähoitossa olleet lapset	Varhaiskasvatuksen asiakkaat	Uusille ja päivähoitopaikkaa vaihtaneille asiakkaille	0	
Tavoiteltu vastaajamäärä	26 775	15 560	11 240	6 000	1 854	0	
Kyselyyn vastanneiden määrä	8 047	4 299	2 473	1 311	1 298	0	
Vastausprosentti	30,1 %	27,6 %	22,0 %	19,0 %	70,0 %	0,0 %	
Kuusikon yhteisen palvelumittarin kysymys							
1. Olen saanut riittävästi tietoa ja neuvontaa	kaikki: tiedonsaanti toiminnasta 4,22 / tiedon saanti erilaisista palveluvaihtoehdoista 3,65 kunnallinen tiedonsaanti toiminnasta 4,19 / tiedon saanti erilaisista palveluvaihtoehdoista 3,65	Kaikki vastaukset 4,24, kunnallinen päivähoito 4,19 Kaikki vastaukset 3,6, kunnallinen päivähoito 3,6	Kaikki vastaukset 4,11, kunnallinen päivähoito 4,17		4,18	4,1	0
2. Olen saanut asiallista kohtelua	0	0	0		4,48	0	0
3. Saamani palvelu on ollut asiantuntevaa	0	0	0		4,38	4,1	0
4. Saamani palvelu on vastannut tarpeitani	0	0	0		4,4	0	0
5. Olen saanut palvelua riittävän nopeasti	0	0	0		4,36	0	0
6. Olen voinut osallistua nykyisen palveluni suunnitteluun ja arviointiin	kaikki: 4,1 kunnallinen: 4,09	Kaikki vastaukset 4,2, kunnallinen päivähoito 4,17	Kaikki vastaukset 4,00, kunnallinen päivähoito 4,04		4,22	0	0
7. Saamani palvelu on parantanut elämäntilannettani	0	0	0		4,11	0	0
Yleisarvioni palvelusta	Kaikki vastaukset 4,47 (asteikolla 1-5)	Kaikki vastaukset 4,5, kunnallinen päivähoito 4,47 (asteikolla 1-5)	Kaikki vastaukset 4,4, kunnallinen päivähoito 4,47 (asteikolla 1-5)	8,67 (asteikolla 4-10)			

Liite 5 Lasten päivähoidon asiantuntijatyöryhmän jäsenet vuonna 2015

Työryhmän puheenjohtaja

Titta Tossavainen

Varhaiskasvatuksen johtaja
Espoon sivistystoimi
Suomenkielinen varhaiskasvatus
titta.tossavainen@espoo.fi

Helsinki

Satu Järvenkallas

Varhaiskasvatusjohtaja
Helsingin varhaiskasvatusvirasto
satu.jarvenkallas@hel.fi

Sampo Pajari

Taluspäällikkö
Helsingin varhaiskasvatusvirasto
Taloustoimisto
sampo.pajari@hel.fi

Carola Harju

Eriyissuunnittelija
Helsingin varhaiskasvatusvirasto
Talous- ja suunnitteluosasto
carola.harju@hel.fi

Elina Niemelä

Suunnittelija
Helsingin varhaiskasvatusvirasto
Tietohallintayksikkö
elina.paula.niemela@hel.fi

Maarit Frank

Rahoitussuunnittelija
Helsingin opetusvirasto
Rahoitus- ja hankekoordinointi
maarit.frank@hel.fi

Pia Hasari

Laskenta-asiantuntija
Helsingin varhaiskasvatusvirasto
Talous- ja suunnitteluosasto
pia.hasari@hel.fi

Tiina Harju-Kukkola

Henkilöstöasiantuntija
Helsingin varhaiskasvatusvirasto
Henkilöstöyksikkö
tiina.harju-kukkola@hel.fi

Camilla Zakowski

Suunnittelija
Helsingin opetusvirasto
Ruotsinkielinen päivähoito- ja koulutuslinja
camilla.zakowski@hel.fi

Espoo

Anne Peltonen

Eriyissuunnittelija
Espoon sivistystoimi
Suomenkielinen varhaiskasvatus
anne.peltonen@espoo.fi

Jaana Turunen

Talousasiantuntija
Espoon sivistystoimi
Esikunta
jaana.m.turunen@espoo.fi

Vantaa

Sole Askola-Vehviläinen

Varhaiskasvatuksen johtaja
Vantaan sivistystoimi
Varhaiskasvatuspalvelut
sole.askola-vehvilainen@vantaa.fi

Sari Ekholm

Controller-asiantuntija
Vantaan sivistystoimi
Varhaiskasvatuspalvelut
sari.ekholm@vantaa.fi

Helena Bastman

Talousasiantuntija
Vantaan sivistystoimi
Talous- ja hallintopalvelut
helena.bastman@vantaa.fi

Turku**Maija-Liisa Rantanen**

Tulosaluejohtaja
Sivistystoimiala
Varhaiskasvatuspalvelut
maija-liisa.rantanen@turku.fi

Anne Siipola

Palvelupäällikkö
Sivistystoimiala
Varhaiskasvatuspalvelut
anne.siipola@turku.fi

Kirsi Kanninen

Sivistystoimiala
Varhaiskasvatuspalvelut
kirsi.kanninen@turku.fi

Tampere**Pia Kola-Torvinen**

Kasvatus- ja opetuspäällikkö
Hyvinvointipalvelut
Varhaiskasvatus ja perusopetus
pia.kola-torvinen@tampere.fi

Jaana Hartman

Erikoissuunnittelija
Hyvinvointipalvelut
Varhaiskasvatus ja perusopetus
jaana.hartman@tampere.fi

Marjatta Silvennoinen

Asiakaspalvelupäällikkö
Hyvinvointipalvelut
Varhaiskasvatus
marjatta.silvennoinen@tampere.fi

Kristiina Järvelä

Tuotantojohtaja
Hyvinvointipalvelut
Varhaiskasvatus ja perusopetus
kristiina.jarvela@tampere.fi

Oulu**Ulla Rissanen**

Varhaiskasvatuksen palvelujohtaja
Sivistys- ja kulttuuripalvelut
Varhaiskasvatuspalvelut
ulla.rissanen@ouka.fi

Sari Nyberg

Varhaiskasvatuksen asiantuntija
Sivistys- ja kulttuuripalvelut
Varhaiskasvatuspalvelut
sari.nyberg@ouka.fi

Anne Jokiniemi

Sovelluskoordinaattori
Sivistys- ja kulttuuripalvelut
Varhaiskasvatuspalvelut
anne.jokiniemi@ouka.fi

Taina Koistinen

Taloussihteeri
Sivistys- ja kulttuuripalvelut
Varhaiskasvatuspalvelut
anne.jokiniemi@ouka.fi

Työryhmän sihteeri**Hanna Ahlgren-Leinvuo**

Projektitutkija
Helsingin kaupungin tietokeskus
Tilastot ja tietopalvelu
hanna.ahlgren-leinvuo@hel.fi

