



Helsingin tilastollinen vuosikirja

2014

Helsingfors statistiska årsbok



Helsingin tilastollinen vuosikirja
2014

Helsingfors statistiska årsbok
Statistical Yearbook of Helsinki

Helsingin kaupunki, tietokeskus
Helsingfors stad, faktacentralen
City of Helsinki Urban Facts

Osoite
Adress
Address

PL 5500, 00099 Helsingin kaupunki (Siltasaarenkatu 18–20 A)
PB 5500, 00099 Helsingfors stad (Broholmögatan 18–20 A)
P.O.Box 5500, FI-00099 City of Helsinki, Finland (Siltasaarenkatu 18–20 A)

Puhelin
Telefon
Telephone
Telefax

09 310 3612
09 310 3612
+358 9 310 3612
09 310 36601

Julkaisutilaukset
Beställning av publikationer
Publications can be ordered

puh. / tfn / tel. +358 (0)9 310 36293
tietokeskus.tilaukset@hel.fi

Käteismyynti
Direktförsäljning
Direct sales

Tietokeskuksen kirjasto, Siltasaarenk. 18–20 A, puh. 09 310 36377
Faktacentralens bibliotek, Broholmög. 18–20 A, tfn 09 310 36377
Urban Facts Library, Siltasaarenkatu 18–20 A, tel. + 358 9 310 36377

Verkkokauppa
Webbutik
Webb shop

<http://granum.uta.fi>

Tiedustelut
Förfrågningar
Inquiries

Tilastot ja tietopalvelu
Statistik och informationstjänst
Statistics and information services

Sini Askelo, puh. - tfn 09 310 36394, sini.askelo@hel.fi
Aila Perttilä, puh. - tfn 09 310 36399, aila.perttila@hel.fi
Telekopio 09 310 36601, telefax +358 9 310 36601

ISSN-L 1799-5264
ISSN 1799-5264 (verkossa)
ISSN 1799-6457 (painettu)
Kirjapaino
Tryckeri
Print

Otavan Kirjapaino Oy, Keuruu 2014



441 037
Painotuote

Sisältö

Innehåll

Contents

Esipuhe.....	4
Förord.....	5
Preface.....	6
Lukuohjeet • Anvisningar för läsaren.....	7
Merkkien selitykset • Teckenförklaringar • Explanation of symbols.....	8

1 Alue ja ympäristö • Område och miljö • Area and environment.....	9
2 Väestö • Befolkning • Population.....	21
3 Asuminen • Boende • Housing.....	65
4 Liikenne ja matkailu • Transport och turism • Transport and tourism.....	95
5 Terveyspalvelut ja terveydentila • Hälsoservice och hälsotillstånd • Health care.....	115
6 Sosiaalinen hyvinvointi • Social välfärd • Social welfare.....	137
7 Koulutus • Utbildning • Education.....	161
8 Kulttuuri ja vapaa-aika • Kultur och fritid • Culture and leisure.....	175
9 Energia- ja vesihuolto • Energi- och vattenförsörjning • Energy and water supply.....	185
10 Kunnallistalous ja kaupungin henkilöstö • Stadens ekonomi och personal • City finances and personnel.....	191
11 Työvoima • Arbetskraften • Labour force.....	209
12 Elinkeinotoiminta • Näringsverksamheten • Economic activities.....	219
13 Tulot ja verot • Inkomst och skatten • Income and taxation.....	231
14 Oikeuslaitos ja yleinen turvallisuus • Rättsväsen och allmän säkerhet • Justice and public safety.....	243
15 Vaalit • Val • Elections.....	251

Kansainvälisiä vertailutietoja • Internationella jämförelser • International comparisons

16 Pohjoismaiset suurkaupungit • Nordiska storstäder • Major Cities of Scandinavia.....	263
17 Baltia ja Pietari • Baltikum och S:t Petersburg • The Baltic states and St. Petersburg.....	289

Asiahakemisto • Sakregister • Key words for English users.....	301
--	-----

Karttaliite • Kartbilaga • Map Supplement

Helsingin kaupungin piirijako • Helsingfors stads distriktsindelning

• District Division of the City of Helsinki

Esipuhe

Helsingin tilastollinen vuosikirja antaa monipuolisen tilastotietoihin perustuvan kuvauksen Helsingistä ja helsinkiläisistä. Helsinki-tiedon ohella vuosikirjassa esitetään tietoja pääkaupunkiseudulta, Helsingin seudulta ja koko maasta. Lisäksi vuosikirjaan sisältyvät erilliset osiot pohjoismaiden suurimmista kaupungeista sekä Baltian maiden pääkaupungeista ja Pietarista. Vuosikirjassa annetaan perustiedot kaikkiaan 258 tilastotaulukkona.

Vuoden 2014 vuosikirja on kaikkiaan 102. vuosikerta. Ensimmäisen niteen jälkeen vuosikirjaa on uudistettu useita kertoja, mutta tavoite kaupungin ja kaupunkilaisien monipuolisesta kuvauksesta on säilynyt samana. Vuosien 1905–2008 vuosikirjoja voi lukea digitaalisessa muodossa osoitteessa (www.sinettiarkisto.fi). Sinetti-arkistotietokanta löytyy myös runsaasti muita Helsingin historiaan liittyviä aineistoja.

Helsingin tilastollisen vuosikirjan tilastot olivat ensimmäisten avoimen datan palvelussa avattujen tietoaaineistojen joukossa. Helsinki Region Infoshare – avoimen tiedon verkkopalvelun kautta on saatavilla vuosikirjat vuodesta 2002 lähtien (www.hri.fi).

Useista vuosikirjassa esitetyistä aihepiireistä on saatavilla lisätietoa Helsingin kaupungin tietokeskuksen tilasto- ja tutkimusjulkaisuissa. Lisäksi tietoa julkaistaan sähköisinä tietoaaineistoina ja tietokantoina kotisivullamme (www.hel.fi/tietokeskus). Tilastotietoja Helsingistä ja helsinkiläisistä alueittain on poimittavissa Aluesarjat-tilastotietokannasta (www.aluesarjat.fi). Helsinki alueittain -julkaisu puolestaan sisältää suurpiirien ja peruspiirien tilastotietoja karttoina, kuvioina ja taulukkoina. Myös tämä julkaisu on luettavissa kotisivuiltamme. Lisäksi tietokeskuksen kirjasto antaa Helsinki-tiedon tietopalvelua.

Helsingin tilastollinen vuosikirja on laadittu tietokeskuksen tilasto- ja tietopalveluosastossa. Kirjan toimittamista on johtanut yliaktuaari **Sini Askelo** ja julkaisun toimitustyöstä on vastannut tilastosihteeri **Aila Perttilä**. Tilastosihteeri **Annikki Suihkonen** on tehnyt julkaisun kuvat. Taiton on tehnyt ja kannen on suunnitellut ja toteuttanut graafinen suunnittelija **Olli Turunen** Tovia Design Oy:stä. Tietokeskus kiittää niitä lukuisia kaupungin ja kaupunkiorganisaation ulkopuolisia tiedonantajia, jotka ovat toimittaneet tietoja vuosikirjaa varten.

Helsingissä marraskuussa 2014

Ari Jaakola

Tilasto- ja tietopalvelupäällikkö

Förord

Helsingfors statistiska årsbok ger en mångsidig statistikbaserad beskrivning av Helsingfors och helsingforsborna. Många tabeller lägger även fram jämförande uppgifter om huvudstadsregionen, Helsingforsregionen och hela landet. Årsboken innehåller också ett avsnitt om nordiska storstäder och ett om de baltiska huvudstäderna samt St. Petersburg. Årsboken innehåller allt som allt 258 tabeller.

Föreliggande upplaga är den 102:a. Årsboken har förnyats flera gånger, men syftet att mångsidigt skildra staden och dess invånare har bestått. Årsböckerna för åren 1905–2008 kan läsas digitalt på arkivdatabasen Sinetti (www.sinettiarkisto.fi). På Sinetti finns en myckenhet material med anknytning till Helsingfors historia.

Statistiken i Helsingfors statistiska årsbok var bland de första datamaterial som gavs ut som öppen data på Helsinki Region Infoshare (www.hri.fi). Stadens statistiska årsböcker allt sedan år 2002 kan fås på HRI.

Ytterligare uppgifter om många av årsbokens teman finns i Faktacentralens statistiska publikationer och undersökningar, elektroniska material och databaser (www.hel.fi/tietokeskus). Statistik områdesvis om helsingforsborna finns tillgänglig i Områdesdatabasen (www.aluesarjat.fi). Publikationen Helsingfors områdesvis innehåller kartor, figurer och statistik om stordistriktet och distriktvis. Även denna publikation är tillgänglig på vår webbsida. Faktacentralens bibliotek står också till tjänst med information.

Årsboken är uppgjord av Faktacentralens avdelning för statistik- och informationstjänst. Bokens redigering har letts av överaktuarie **Sini Askelo** och för själva redigeringsarbetet har statistiksekreterare **Aila Perttilä** svarat. Statistiksekreterare **Annikki Suihkonen** har gjort figurerna. Ombrytningen är gjord och omslaget har planerats och utförts av grafiska planeraren **Olli Turunen** från Tovia Design Ab. Faktacentralen tackar alla de många instanser inom och utom stadens förvaltning som har levererat uppgifter till årsboken.

Helsingfors november 2014

Ari Jaakola

Statistik- och informationstjänstchef

Preface

The Statistical Yearbook provides a varied, statistics-based description of Helsinki and its residents. Many of the tables also present comparative data from the rest of the Helsinki Metropolitan Area, the Helsinki Region and Finland as a whole. Moreover, the yearbook contains a chapter on major cities in the rest of Scandinavia and one on the capitals of Lithuania, Latvia and Estonia, and on the City of St Petersburg. The book contains 258 tables in all.

The 2014 edition is the 102th. The book has been reshaped several times, but its objective, to describe the city and its inhabitants from many perspectives, has remained. The Statistical Yearbooks of 1905 to 2008 are available in a digital format on the Sinetti archives database. (www.sinettiarkisto.fi). Sinetti contains a multitude of material relating to Helsinki's history.

Tables from the Statistical Yearbook were among the first data to be published as open data by the Helsinki Region Infoshare online service (www.hri.fi). The statistical yearbooks since 2002 are available on the HRI.

Additional data on many themes in the yearbook can be found in the statistical and research publications, electronic data and databases of the City of Helsinki Urban Facts (www.hel.fi/tietokeskus). Statistics on Helsinki by district and sub-district are available in the Helsinki Region Small Area Database (www.aluesarjat.fi). The publication Helsinki by district presents statistics in the form of maps, graphs and tables. This publication, too, is available on our website. The library of Helsinki City Urban Facts also provides information services.

The yearbook is compiled by the City of Helsinki Urban Facts Division for Statistics and Information Services. The editing has been led by Senior Statistician **Sini Askelo**, and the actual editorial work was carried out by Statistics Secretary **Aila Perttilä**. Statistics Secretary **Annikki Suihkonen** made the graphs. The layout was made and the cover planned and made by Graphics Designer **Olli Turunen** of Tovia Design Oy Ltd. We want to thank all our numerous cooperation partners within and outside the city administration for their valuable help in providing data for the Statistical Yearbook.

Helsinki, November 2014

Ari Jaakola

Statistics and Information Services Manager

Lukuohjeet

Kirjassa on joitain **euromääräisiä tietoja** esitetty joko vuoden 2012 tai vuoden 2013 kiinteässä rahanarvossa. Näin on pyritty poistamaan rahanarvon muutosten vaikutukset lukuihin. **Deflatointikertoimena** on käytetty elinkustannusindeksiä $1951:10 = 100$. Eri vuosien kertoimet esitetään symbolien yhteydessä.

Euromäärätietojen yhteydessä on aina maininta, jos luvut on esitetty joko vuoden 2012 tai vuoden 2013 kiinteässä rahassa. Jos mainintaa ei ole, ovat euromäärätiedot kunkin vuoden käyvässä rahassa. Kun lukuja tarkastellaan **väkilukuun suhteutettuina**, on väkilukuna käytetty keskväkilukua, jos tiedot koskevat koko vuotta.

Alueittaiset tiedot esitetään vuosikirjassa kaupunginhallituksen vahvistaman **piirijakojärjestelmän** mukaisesti. Piirijakojärjestelmä on nelitasoinen siten, että kaupunki on jaettu 8 suurpiiriin ja nämä edelleen peruspiireihin, joita on yhteensä 34. Peruspiirit muodostuvat virallisen aluejaon osa-alueista ja pienalueista. Osa-alueita on tällä hetkellä 148 ja pienalueita 404. Suurpiireillä, peruspiireillä ja osa-alueilla on kaupunginhallituksen vahvistama numero ja nimi, pienalueilla vain numero. Suurpiirit on numeroitu 1–8 ja peruspiirit kolminumeroisesti siten, että ensimmäinen luku on sama kuin suurpiirin numero. Osa-alueiden kolminumeroinen tunnus muodostuu kaupunginosakoodista (kaksi ensimmäistä numeroa) ja osa-aluekoodista (viimeinen numero). Täydellinen luettelo piirijakojärjestelmän alueiden nimistä ja numeroista on liitteenä olevan piirijakokartan yhteydessä.

Pääkaupunkiseutuun kuuluvat Helsinki, Espoo, Vantaa ja Kauniainen. **Helsingin seutuun** kuuluvat edellä mainittujen kuntien lisäksi Hyvinkää, Järvenpää, Kerava, Kirkkonummi, Nurmijärvi, Sipoo, Tuusula, Vihti, 1.1.2005 lähtien Mäntsälä ja Pornainen.

Pohjoismaisen osan 16 suurkaupungin ja niiden seutujen kuntien nimet ilmenevät sivulta 264.

Anvisningar för läsaren

En del **uppgifter i euro** har omräknats i penningvärdet år 2012 eller 2013 i syfte att eliminera verkningarna av penningvärdets förändring. Som **deflationskoefficient** har använts levnadskostnadsindex $1951:10 = 100$. Koefficienterna för de olika åren visas anknuten till symboler.

Då belopp i euro anges nämns alltid om talet räknats om i värdet för antingen år 2012 eller 2013. Om ingenting nämns anger beloppen gängse penningvärde för året. I det fall talen i årsboken har granskats genom att de **ställts i relation till folkmängden** har man utgått från medelfolkmängden, om uppgifterna gäller hela året.

De **områdesrelaterade uppgifterna** framställs i årsboken i enlighet med **distriktsindelningssystem** som fastställts av stadsstyrelsen. Systemet omfattar fyra nivåer. Staden indelas nämligen i 8 stordistrikt, som i sin tur indelas i 34 distrikt. Distrikten består av del- och småområdena i den officiella områdesindelningen. Det finns för närvarande 148 delområden och 404 småområden. Stordistrikt, distrikten och delområdena har namn och nummer fastställda av stadsstyrelsen, småområdena enbart nummer. Stordistriktet numreras från 1 till 8 och distrikten tresiffrigt sålunda att den första siffran motsvarar stordistriktets nummer. Den tresiffriga beteckningen för delområdena består av stadsdelskoden (de två första siffrorna) och delområdeskoden (den sista siffran). En fullständig förteckning över namnen och numren för områdena finns i anslutning till bilagskartan över distriktsindelningen.

Till **huvudstadsregionen** hör Helsingfors, Esbo, Vanda och Grankulla. Till **Helsingforsregionen** hör förutom de ovannämnda kommunerna även Hyvinge, Kervo, Kyrkslätt, Nurmijärvi, Sibbo, Träskända, Tusby, Vichtis, fr.o.m. 1.1.2005 Borgnäs och Mäntsälä.

Namnen på de 16 storstäder samt deras regioner som ingår i det nordiska avsnittet framgår från sidan 267.

Merkkien selitykset

Teckenförklaringar

Explanation of symbols

Rahanarvonkertoimet

Koefficienter för penningvärde
Coefficients for monetary value

Vuoden 2012 rahana
Enligt kursen 2012
2012 currency rate

<i>Vuosi</i> <i>År</i> <i>Year</i>	<i>Kerroin</i> <i>Koefficient</i> <i>Coefficient</i>
1970	8,354
1975	4,753
1980	2,862
1985	1,901
1990	1,493
1995	1,340
2000	1,241
2011	1,028
2012	1,000

Vuoden 2013 rahana
Enligt kursen 2013
2013 currency rate

<i>Vuosi</i> <i>År</i> <i>Year</i>	<i>Kerroin</i> <i>Koefficient</i> <i>Coefficient</i>
1970	8,492
1975	4,816
1980	2,905
1985	1,929
1990	1,514
1995	1,360
2000	1,259
2012	1,015
2013	1,000

Taulukoissa on käytetty seuraavia symboleja

I tabellerna har följande symboler använts
Explanation of symbols

Ei mitään ilmoitettavaa • Intet finns att redovisa • Magnitude nil	–
Suure pienempi kuin puolet käytetystä yksiköstä • Storheten mindre än hälften av den använda enheten • Magnitude less than half of unit employed	o
Salassapitosäännön alainen tieto • Sekretessbelagd uppgift • Data subject to secrecy	...
Tietoa ei ole saatu tai liian epävarma ilmoitettavaksi • Uppgift inte tillgänglig eller alltför osäker för att anges • Data not available	..
Loogisesti mahdoton esitettäväksi • Uppgift kan inte förekomma • Category not applicable	.
Ennakkotieto • Preliminär uppgift • Preliminary data	*
Korjattu luku • Korrigerat tal • Corrected figure	◆
Miehiä • Män • Males	M
Naisia • Kvinnor • Females	N – Kv.

Vaaka- ja pystysuora viiva, joka katkaisee aikasarjan, osoittaa, että viivan eri puolilla olevat tiedot eivät ole täysin verrannollisia. • En vågrät eller lodrät linje som avskär en tidsserie markerar att uppgifterna på ömse sidor om linjen inte är fullt jämförbara. • A horizontal line drawn across a time series shows substantial breaks in the homogeneity of a series.

Alue ja ympäristö Område och miljö Area and environment

Kuvio- ja taulukkoluetelo

Figur- och tabellförteckning

List of diagrams and tables

	Asukkaita maa-km² kohti suurpiireittäin 2014	14
	Befolkning per km ² land stordistriktsvis Population density by major district	
	Helsingin kulutusta vastaavat kasvihuonekaasupäästöt 1990–2013 muutos-%	14
	Utsläpp av växthusgaser motsvarande konsumtionen i Helsingfors förändr-% Green house gas emissions corresponding to consumption in Helsinki	
	Ilman lämpötila Kaisaniemen havaintoasemalla 1975–2013	20
	Luftens temperatur vid Kajsaniemi mätningstation Air temperature at Kaisaniemi meteorological site	
1.1	Pinta-ala ja väestötiheys suurpiireittäin 2014	13
	Areal och folktäthet stordistriktsvis Area and population density by major district	
1.2	Maanomistus 2014	13
	Markägarskap Land ownership	
1.3	Rakennusviraston katu- ja puisto-osaston hallinnassa olevat viheralueet 2014	15
	Grönområden förvaltrade av Byggnadskontorets gatu- och parkavdelning Green areas managed by the city's Public Works Department's Street and Park Unit	
1.4	Ilman lämpötila ja vedenkorkeus 1995–2013	15
	Luftens temperatur och vattenståndet Air temperature and water-level	
1.5	Sade, kosteus ja aurinkoisuus 2000–2013	16
	Nederbörd, fuktighet och solsken Precipitation, humidity and hours of sunshine	
1.6	Hengitettävien hiukkasten, typpidioksidin ja otsonin pitoisuudet 2005–2013	16
	Halter av inandningsbara partiklar, kvävedioxid och ozon i luften Respirable particles, nitrogen dioxide and ozone in the air	
1.7	Helsingin kulutusta vastaavat kasvihuonekaasupäästöt 1990–2013	17
	Utsläpp av växthusgaser motsvarande konsumtionen i Helsingfors Green house gas emissions corresponding to consumption in Helsinki	
1.8	Jäteveden puhdistus 2000–2013	17
	Rening av avloppsvatten Sewage treatment	

1.9	Eräiden Helsingin merialueiden veden laatu 2000–2012	18
	Vattenkvaliteten i vissa havsområden i Helsingfors Water quality in certain sea areas in Helsinki	
1.10	Ämmässuon kaatopaikalla vastaanotettu jäte lajeittain 2000–2013	19
	Avfall mottaget på Käringmossens avstjälpningsplats enligt slag Waste received at Ämmässuo dump by waste class	
1.11	Ongelmajäte- ja hyötyjättekertymät pääkaupunkiseudulla 2000–2013	19
	Problem- och nyttoavfall insamlat i huvudstadsregionen Problem waste and recycled matter collected by Helsinki Metropolitan Area	

Käsitteet ja määritelmät

Pinta-ala ja maanomistus. Tiedot Helsingin kaupungin pinta-alasta ja maanomistuksesta Helsingin kaupungin alueella ja sen ulkopuolella ovat kiinteistöviraston ilmoittamia, Helsingin kuntatietojärjestelmän 1.1.2014 tilanteen mukaisesti. Sisävedet sisältyvät pinta-alatietoihin, mutta eivät sisälly maanomistustietoihin. Tiedot viheralueista sisältävät asemakaavoitetuilla alueilla sijaitsevat viheralueet ja osan yleiskaavassa sijaitsevista viheralueista.

Ilman lämpötila ja vedenkorkeus. Lämpötilat on mitattu Kaisaniemen havaintoasemalla. Vuorokauden keskilämpötila lasketaan kyseisen vuorokauden havaintojen keskiarvona. Vuorokauden ylimmät ja alimmat lämpötilat mitataan edellisillan klo 20 ja mittauspäivän klo 20 väliseltä ajalta. Vedenkorkeus mitataan meren pinnasta Kaivopuiston rannassa.

Sademäärä, ilmankosteus ja auringonpaiste aika. Sademäärä ja ilmankosteus mitataan Kaisaniemen havaintoasemalla. Vuorokautinen sademäärä mitataan mittauspäivän aamun klo 8 ja seuraavan päivän aamun klo 8 väliseltä ajalta. Auringonpaiste aika mitataan Kumpulan havaintoasemalla.

Ilmanlaatu. Helsingin seudun ympäristöpalvelut seuraa ilmanlaatua muun muassa Helsingissä Mannerheimintie 5:ssä ja Vallilassa sekä Espoossa Leppävaarassa ja Vantaalla Tikkurilassa. Asemilla mitataan tärkeimpien kaupunki-ilmansaasteiden kuten esimerkiksi hengitettävien hiukkasten, typpidioksidin ja otsonin pitoisuuksia.

Kasvihuonekaasupäästöt. Käsitteä kulutusta vastaavat päästöt vuodesta 1990 asukaskohtaisesti sekä kokonaispäästöinä. Sähkön ja kaukolämmön yhteistuotannon aiheuttamat päästöt on laskettu ns. hyödynjakomenetelmällä. Kaukolämmön päästöt määräytyvät paikallisen energiantuotannon ja -kulutuksen mukaan. Kulu- tussähkön päästöt on laskettu Suomen valtakunnallisen energiantuotannon mukaan (hyödynjakomenetelmä) sekä kaupungin sähkönkäytön mukaan. Sähkölämmityksen päästöt on laskettu ns. välisähkön päästöjen mukaan eli käyttäen keskimääräisen sähköntuotannon ja ns. marginaalisähköntuotannon välillä olevaa päästökerrointa.

Kiinteistöjen erillislämmityksen päästöt on laskettu rakennuskannan pinta-alojen ja oletetun ominaislämmönkulutuksen mukaan. Liikenteen päästöihin sisältyvät tie- ja vesiliikenne sekä raideliikenne aluerajojen sisäpuolella. Teollisuuden ja työkonien päästöt pohjautuvat kevyen polttoöljyn myyntiin ja muut päästötiedot ilmoituslupavelvollisten teollisuuslaitosten Valtion valvonta- ja kuormitustietojärjestelmään (VAHTI) ilmoittamiin tietoihin.

Jäteveden puhdistus. Helsingin jätevesipuhdistamolta mereen johdettavan veden ja rehevöittävien päästöjen kuten BHK₇, fosforin ja typen määrä. Biologinen hapenkulutus, BHK₅, kuvaa happea kuluttavan orgaanisen aineen määrää.

Meriveden laatu. Helsingin ympäristökeskus seuraa meriveden laatua useissa pisteissä Helsingin ranta-alueilla. Laatu luokitus on taulukon yhteydessä.

Jäte, ongelma- ja hyötyjäte. Pääkaupunkiseudulla kertyvää jätettä vastaanottaa Ämmässuon kaatopaikka. Kotitalouksien ongelmajätettä vastaanottavat Helsingin seudun ympäristöpalvelun järjestämät keräyspisteet ja Sorttiasemat. Yritysten ongelmajätettä vastaanottaa Helsingin Kivikon ongelmajätelaitos ja suuremmat erät Riihimäen Ekokemin toimipiste. Ämmässuon kaatopaikka vastaanottaa: 1. Sekäjätettä, jolla tarkoitetaan asumisessa syntyvää jätettä ja muuta siihen verrattavissa olevaa teollisuus-, liike- ja palvelutoiminnassa syntyvää jätettä, jota ei määräysten mukaan lajitella lajikohtaisesti erikseen, 2. Biojätettä, joka sisältää biojättekeräyksen kertymän, 3. Muuta jätettä, joka koostuu muista kaatopaikalle tuoduista jätteistä.

Begrepp och definitioner

Areal och markäggarförhållanden. Uppgifterna om Helsingfors yta (areal) och om Helsingfors stads markägarskap inom och utanför stadens gränser (läget 1.1.2014) har fått från Helsingfors stads fastighetskontors system för kommundata. Sjöar, åar och dammar ingår i uppgifterna om yta, men inte i uppgifterna om markägarskap. Uppgifterna om grönområden innehåller de detaljplanerade grönområdena och en del av de generalplanerade grönområdena.

Luftens temperatur och vattenståndet. Temperaturerna är uppmätta vid **Kajaniemi observationsstation**. Ett dygns medeltemperatur räknas som genomsnittet av de observationer som gjorts under det. Extremvärdena är mätta mellan kl. 20.00 dagen före observationsdagen och kl. 20.00 själva observationsdagen. Vattenståndet är mätta vid havsytan i Brunnsparken.

Nederbörd, fuktighet och solsken. Nederbörd och luftfuktighet mäts vid **Kajaniemi observationsstation**. Nederbörden per dygn mäts mellan kl. 8.00 vederbörande dag och klockan 8.00 följande dag. **Antalet solskenstimmar mäts vid observationsstationen i Gumtäkt.**

Luftkvalitet. Helsingforsregionens miljötjänster (HRM) observerar luftkvaliteten bland annat vid Mannerheimvägen 5 och i Vallgård i Helsingfors samt i Alberga (i Esbo) och i Dickursby (i Vanda). Vid mätstationerna observeras halterna av de viktigaste föroreningarna i stadsluften, såsom inandningsbara partiklar, kvävedioxid och ozon.

Växthusgasutsläpp. Omfattar utsläpp motsvarande konsumtionen per invånare och totalt från och med år 1990. Utsläppen av samproduktion av el- och värme har beräknats med hjälp av en s.k. nyttofördelningsmetod. Fjärrvärmens utsläpp avgörs enligt lokal energiproduktion och -konsumtion. Utsläppen av konsumtionselektricitet har beräknats enligt energiproduktionen i hela Finland (nyttofördelningsmetoden) samt enligt stadens elkonsumtion. Utsläppen p.g.a. eluppvärmning har beräknats genom att använda utsläppskoefficienten mellan genomsnittlig elproduktion och den s.k. marginella elproduktionen.

Utsläpp p.g.a. uppvärmning av enskilda fastigheter har beräknats enligt byggnadsbeståndets yta och en antagen specifik värmekonsumtion. Trafikens utsläpp inbegriper väg- och vattentrafiken samt rälstrafiken inom vederbörande område. Utsläpp p.g.a. industri och arbetsmaskiner baserar sig på försäljning av lätt bränn-

olja. Övriga uppgifter om utsläpp baserar sig på de uppgifter de anmälningsskyldiga industrianläggningarna har givit till VAHTI, dvs. statens system för data om övervakning och belastning.

Rening av avloppsvatten. Mängden vatten och gödande utsläpp, såsom BHK₇, fosfor och kväve, som leds ut i havet från Helsingfors avloppsreningsverk. Den biologiska syreförbrukningen BSF₇ står för mängden syreförbrukande organiskt material.

Havsvattnets kvalitet. Helsingfors stads miljöcentral mäter havsvattnets kvalitet på många ställen vid Helsingfors stränder. Kvalitetsklassificeringen finns i samband med tabellen.

Avfall, problem – och nyttoavfall. Avfall som uppstår i huvudstadsregionen tas emot på Kärringmossens soptipp. Problemavfall från hushållen mottags vid samkommunen Helsingforsregionens miljötjänster HRM:s insamlingsställen och Sortti-stationer. Problemavfall från företag tas emot vid HRM:s problemavfallsstation i Stensböle i Helsingfors och större partier av Ekokem i Riihimäki.

Soptippen i Kärringmossen tar emot: 1. Blandavfall, varmed avses dels avfall som uppkommer vid boende, dels därmed jämförbart avfall från industri-, affärs- eller serviceverksamhet av sådant slag som inte enligt bestämmelserna behöver sorteras. 2. Bioavfall, som inbegriper det som uppsamlas inom bioavfallsinsamlingen. 3. Övrigt avfall, som är allt övrigt avfall som hämtas till soptippen.

Maankäyttö 2013

Markanvändning

Land use

Asuinalue
Bostadsområde

Puisto-, metsä- tai peltoalue
Park-, åker- eller skogsområde

Teollisuusalue
Industriområde

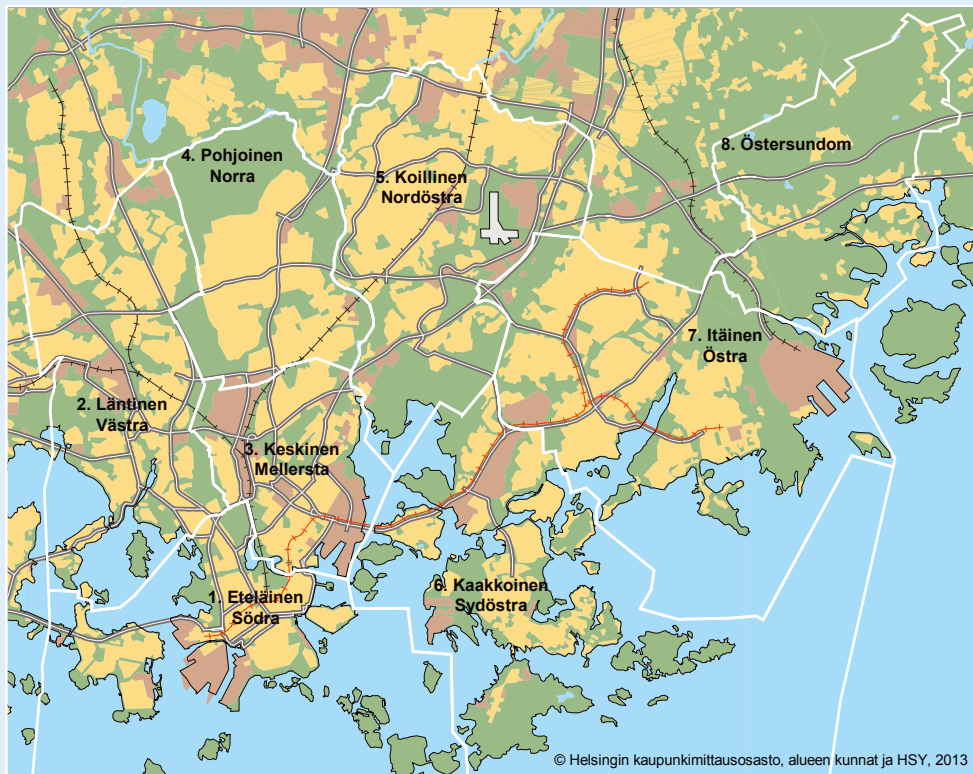

Pinta-ala ja väestötiheys suurpiireittäin 2014

Areal och folktäthet stordistriktsvis
Area and population density by major district

	Pinta-ala • Areal, km ²		Asukkaita maa-km ² kohti • Befolkning per km ² land
	Yhteensä • Totalt	josta maata ¹ • därav land ¹	
1. Eteläinen suurpiiri • Södra stordistriktet	152,7	17,9	5 933
2. Läntinen suurpiiri • Västra stordistriktet	36,5	30,5	3 441
3. Keskinen suurpiiri • Mellersta stordistriktet	17,7	15,8	5 508
4. Pohjoinen suurpiiri • Norra stordistriktet	23,2	23,2	1 802
5. Koillinen suurpiiri • Nordöstra stordistriktet	37,6	36,4	2 661
6. Kaakkoinen suurpiiri • Sydöstra stordistriktet	362,4	25,2	1 929
7. Itäinen suurpiiri • Östra stordistriktet	56,5	37,5	2 843
8. Östersundomin suurpiiri • Östersundoms stordistrikt	28,7	26,2	80
Tilastoaluejaon ulkopuoliset saaret • Öarna utanför stordistrikten	3,6	3,6	
Koko kaupunki • Hela staden	719,0	216,3	2 832
Espoo • Esbo	528,0	330,2	790
Vantaa • Vanda	240,3	240,3	866
Kauniainen • Grankulla	6,0	6,0	1 517
Helsingin seutu • Helsingforsregionen	5 518,9	3 840,8	365

¹ Ml. sisävesi. • Inkl. sötvattendrag

Lähde: Kiinteistöviraston kaupunkimittausosasto, Helsingin kuntatietojärjestelmä ja Maanmittauslaitos.
Källa: Fastighetskontorets stadsmättningsavdelning, Helsingfors kommundatasystem och Lantmäteriverket.

Maanomistus¹ 2014

Markägarskap¹
Land ownership

	km ²	%
Helsingin kaupunki • Helsingfors stad	134,4	62,8
Suomen valtio • Finska staten	17,4	8,1
Yksityiset henkilöt • Privatpersoner	20,4	9,5
Asunto Oy • Bostads-AB	18,6	8,7
Muut • Övriga	23,2	10,8
Yhteensä • Totalt	214,0²	100
Helsingin kaupungin maanomistus kaupungin alueen ulkopuolella • Helsingfors stads markägarskap utanför stadens gränser	59,0	
Helsingin kaupungin maanomistus yhteensä • Helsingfors stads markägarskap sammanlagt	193,4	

¹ 15.9.2014

² Pl. sisävedet. • Exkl. sötvattendrag.

Lähde: Kiinteistöviraston kaupunkimittausosasto, Helsingin kuntatietojärjestelmä.
Källa: Fastighetskontorets stadsmättningsavdelning, Helsingfors kommundatasystem.

Asukkaita maa-km² kohti suurpiireittäin 2014

Befolkning per km² land stordistriktsvis
 Population density by major district

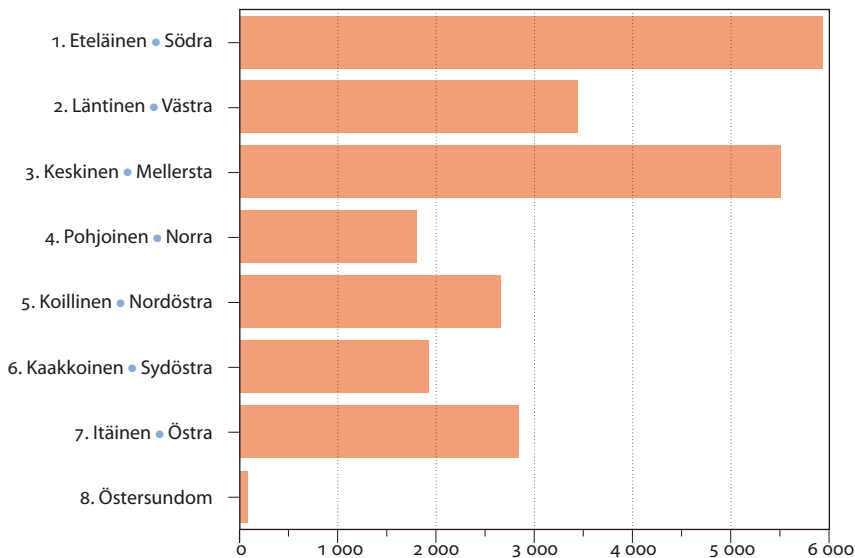

Lähde: Kiinteistöviraston kaupunkimittausosasto, Helsingin kuntatietojärjestelmä ja Maanmittauslaitos.
 Källa: Fastighetskontorets stadsmättningsavdelning, Helsingfors kommundatasystem och Lantmäteriverket.

Helsingin kulutusta vastaavat kasvihuonekaasupäästöt muutos-% 1990–2013

Utsläpp av växthusgaser motsvarande konsumtionen i Helsingfors förändr-%
 Green house gas emissions corresponding to consumption in Helsinki

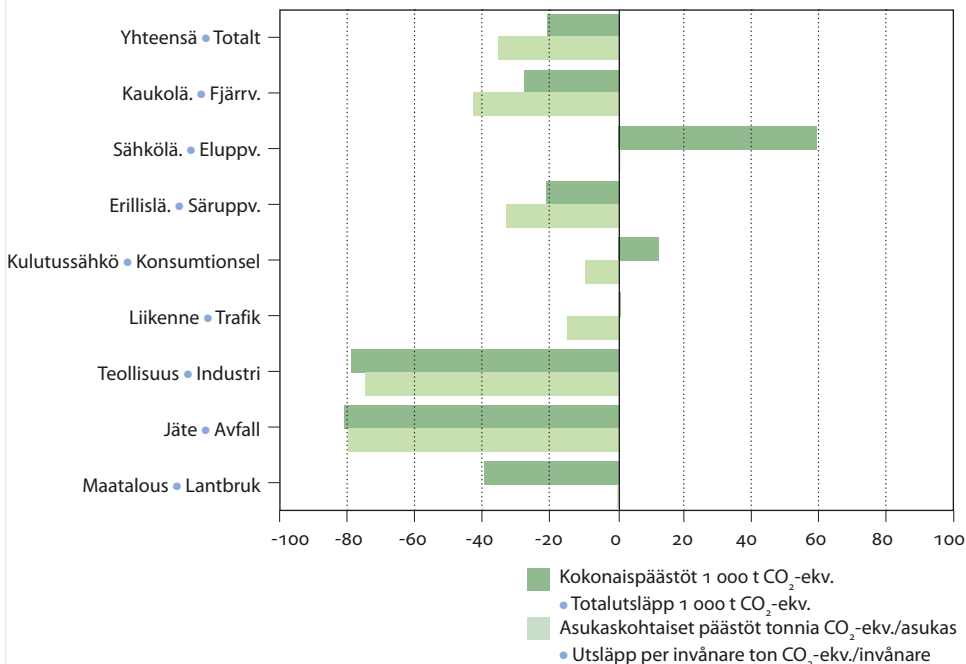

Lähde: Ympäristökeskus.
 Källa: Miljöcentralen.

- Kokonaispäästöt 1 000 t CO₂-ekv.
- Totalutsläpp 1 000 t CO₂-ekv.
- Asukaskohtaiset päästöt tonnia CO₂-ekv./asukas
- Utsläpp per invånare ton CO₂-ekv./invånare

Rakennusviraston katu- ja puisto-osaston hallinnassa olevat viheralueet¹ 2014

Grönområden förvaltade av Byggnadskontorets gatu- och parkavdelning¹

Green areas managed by the city's Public Works Department's Street and Park Unit

	Km ²	%
Viheralueet • Grönområden		
Rakennetut puistot • Bygdda parker	8,89	12,4
Maisemapellot ja niityt • Landskapsåkrar och ängar	9,82	13,7
Taajamametsät • Skogar inom staden	45,15	62,8
Luonnonsuojelu • Naturskydd	6,04	8,4
Muut • Övriga	1,99	2,8
Yhteensä • Totalt	71,89	100

¹ Sisältävät asemakaavoitetut ja osan yleiskaavoitetuista viheralueista 26.3.2014. • Innehåller de stadsplanerade och en del av de generalplanerade grönområdena.

Lähde: Rakennusvirasto, yleisten alueiden rekisteri.

Källa: Byggnadskontorets register över allmänna områden.

Ilman lämpötila ja vedenkorkeus 1995–2013

Luftens temperatur och vattenståndet

Air temperature and water-level

	Ilman lämpötila ¹			Vedenkorkeus ²		
	• Luftens temperatur ¹ • Medeltemperatur °C	Ylin • Max.	Alin • Min	• Vattenståndet ² • Keskimäärin • Medeltal cm	Ylin • Max.	Alin • Min.
1995	6,2	27,7	-24,4	8	94	-56
2000	7,2	26,3	-18,0	6	85	-51
2005	6,6	29,6	-18,3	4	151	-44
2010	5,0	30,1	-22,6	-10	64	-93
2012	5,9	26,6	-26,2	6	105	-53
2013	7,8	28,6	-22,6	-6	93	-92
I	-4,9	3,3	-22,6	-7	31	-38
II	-1,8	6,0	-9,4	-13	26	-42
III	-5,2	3,6	-18,4	-43	6	-92
IV	12,9	14,8	-5,9	-26	15	-60
V	12,6	22,6	2,1	-19	6	-36
VI	17,5	28,6	9,0	-13	13	-29
VII	18,1	25,6	11,3	-3	23	-23
VIII	17,2	25,5	8,6	-1	29	-18
IX	12,6	20,3	0,3	-4	24	-25
X	7,5	14,4	-3,1	-12	51	-39
XI	4,7	9,4	-7,0	28	93	1
XII	2,3	7,8	-10,3	39	90	-11

¹ Kaisaniemen havaintoasemalla. • Vid Kajsaniemi observationsstation.

² Meren pinnassa Kaivopuiston rannassa. • Vid havsytan vid Brunnsparken.

Lähde: Ilmatieteen laitos.

Källa: Meteorologiska institutet.

1.5

Sade, kosteus ja aurinkoisuus 2000–2013

Nederbörd, fuktighet och solsken
Precipitation, humidity and hours of sunshine

	Havaintoasema • Observationstation Kaisaniemi • Kaisaniemi Sademäärä • Nederbörd Yhteensä • Totalt, mm	Suurin päivässä • Största på en dag mm	Sadepäiviä • Nederbörd- dagar, ≥ 1,0 mm	Lumen syvyys 15. pnä ¹ , cm • Snödjup 15. dagen ¹ i mån	Ilman suhteel- teellinen kosteus • Luftens relativa fuktighet, %	Kumpula • Gumtäck Auringonpaiste- tuntien lukumäärä • Antal solskens- timmar
2000	707	25,9	115	7	81	1 982
2005	613	31,2	93	25	78	..
2010	587	27,5	120	58	78	1 694
2012	906	25,1	147	33	82	1 677
2013	586	43,3	104	49	82	..
I	30	8,9	8	18	89	..
II	45	11,9	9	43	91	..
III	16	8,6	3	49	70	254
IV	32	6,3	9	17	77	204
V	33	24,7	9	–	77	..
VI	32	5,9	10	–	75	..
VII	35	23,2	6	–	73	292
VIII	143	43,3	11	–	81	252
IX	17	4,8	5	–	85	157
X	71	19,0	10	–	86	109
XI	84	16,9	11	–	89	56
XII	48	8,7	13	–	88	14

¹ Vuositiedon ajankohta maaliskuun 15. päivä. • Tidpunkten för årsuppgiften är 15 mars.

Lähde: Ilmatieteen laitos.

Källa: Meteorologiska institutet.

1.6

Hengitettävien hiukkasten, typidioksidin ja otsonin pitoisuudet 2005–2013

Halter av inandningsbara partiklar, kvävedioxid och ozon i luften
Respirable particles, nitrogen dioxide and ozone in the air

Ilmanlaatu • Luftkvaliteten	Vuosikeskiarvo • Årsmedeltal, µg/m ³			
	2005	2010	2012	2013
Hengitettävät hiukkaset, PM₁₀ • Inandningsbara partiklar, PM₁₀				
Mannerheimintie 5 ¹ • Mannerheimvägen 5 ¹	30	25	21	24
Kallio • Berghäll	15	15	13	13
Leppävaara ² • Alberga ²	23	15	17	20
Tikkurila • Dickursby	23	16	12	14
Typidioksidipitoisuus, NO₂ • Kvävedioxidhalt, NO₂				
Mannerheimintie 5 ¹ • Mannerheimvägen 5 ¹	43	41	37	37
Kallio • Berghäll	22	23	20	20
Leppävaara ² • Alberga ²	24	28	26	27
Tikkurila • Dickursby	30	30	25	27
Otsonipitoisuus, O₃ • Ozonhalt, O₃				
Mannerheimintie 5 ¹ • Mannerheimvägen 5 ¹	37	39	39	39
Kallio • Berghäll	48	48	48	52
Tikkurila • Dickursby	46	44	45	47

¹ Mittaus aloitettu vuonna 2005. • Mätningen inleddes år 2005.

² Mittausaseman sijainti muuttui vuosien 2005 ja 2010 alussa. • Mätstationens läge ändrades i början av 2005 och 2010.

Lähde: Helsingin seudun ympäristöpalvelut. Ilmanlaatu pääkaupunkiseudulla.

Källa: Helsingforsregionens miljötjänster. Luftkvaliteten i huvudstadsregionen.

Helsingin kulutusta vastaavat kasvihuonekaasupäästöt 1990–2013

Utsläpp av växthusgaser motsvarande konsumtionen i Helsingfors

Green house gas emissions corresponding to consumption in Helsinki

	Kokonaispäästöt, 1 000 t CO ₂ -ekv. • Totalutsläpp, 1 000 t CO ₂ -ekv.						1990–2013 muutos-% förändr.-%
	1990	2000	2005	2010	2012	2013	
Yhteensä • Totalt	3 615,5	3 294,5	3 446,4	3 222,9	2 967,1	2 848,7	-21,2
Kaukolämpö • Fjärrvärme	1 808,9	1 350,9	1 384,0	1 352,5	1 356,4	1 300,4	-28,1
Sähkölämmitys • Eluppvärmning	84,9	109,1	122,1	133,4	134,9	134,9	58,9
Erillislämmitys • Säruppvärmning	126,2	121,8	110,6	106,0	99,6	98,5	-21,9
Kulutussähkö • Konsumtionsel	516,4	701,4	921,1	851,8	618,7	578,2	12,0
Liikenne • Trafik	649,8	704,5	748,0	693,9	666,6	650,8	0,2
Teollisuus ja työkoneet							
• Industri och arbetsmaskiner	180,7	113,2	91,5	41,7	44,0	37,8	-79,1
Jätteen ja jäteveden käsittely							
• Behandling av avfall och avfallsvatten	246,5	192,3	67,5	42,4	45,8	46,8	-81,0
Maatalous • Lantbruk	2,0	1,4	1,4	1,2	1,2	1,2	-40,0

	Asukaskohtaiset päästöt, tonnia CO ₂ -ekv./asukas • Utsläpp per invånare, ton CO ₂ -ekv./inv.						1990–2013 muutos-% förändr.-%
	1990	2000	2005	2010	2012	2013	
Yhteensä • Totalt	7,3	5,9	6,1	5,5	4,9	4,7	-35,6
Kaukolämpö • Fjärrvärme	3,7	2,4	2,5	2,3	2,2	2,1	-43,2
Sähkölämmitys • Eluppvärmning	0,2	0,2	0,2	0,2	0,2	0,2	0,0
Erillislämmitys • Säruppvärmning	0,3	0,2	0,2	0,2	0,2	0,2	-33,3
Kulutussähkö • Konsumtionsel	1,0	1,3	1,6	1,4	1,0	0,9	-10,0
Liikenne • Trafik	1,3	1,3	1,3	1,2	1,1	1,1	-15,4
Teollisuus ja työkoneet							
• Industri och arbetsmaskiner	0,4	0,2	0,2	0,1	0,1	0,1	-75,0
Jätteen ja jäteveden käsittely							
• Behandling av avfall och avfallsvatten	0,5	0,3	0,1	0,1	0,1	0,1	-80,0
Maatalous • Lantbruk	0,0	0,0	0,0	0,0	0,0	0,0	0,0

Lähde: Helsingin kaupungin ympäristökeskus.
Källa: Helsingfors stads miljöcentralen.

Jäteveden puhdistus 2000–2013

Rening av avloppsvatten

Sewage treatment

	Jätevesimäärä, milj. m ³ • Avloppsvattenmängd	Ainevirtaama mereen		Fosfori • Fosfor	Typpi • Kväve
		• Ämnesförlust ut i havet Biologinen hapenkulutus (BHK ₅) • Biologisk syreförbrukning (BS ₅) Tonnia/vuosi • Ton/år			
2000	98,9		1 285	52	1 385
2005	99,3		600	24	480
2010	92,8		939	29	634
2012	113,6		763	26	593
2013	96,3		564	20	345

Lähde: HSY, Helsingin seudun ympäristöpalvelut.
Källa: HRM, Helsingforsregionens miljöjänster.

1.9

Eräiden Helsingin merialueiden veden laatu 2000–2012

Vattenkvaliteten i vissa havsområden i Helsingfors
Water quality in certain sea areas in Helsinki

Vesimuodostuma • Vattenförekomst

Vesimuodostuma • Vattenförekomst	Ekologinen tila • Ekologisk tillstånd		Aineisto ja arvioperuste • Material och bedömningsgrund	Muutoksen syy • Orsak till förändringen	Kemiallinen tila • Kemisk tillstånd		Kemiallinen luokitus • Kemisk klassifiering
	2000–2007	2006–2012			2000–2007	2006–2012	
Sipoon saaristo • Sibbo skärgård	Tyydyttävä • Nöjaktig	Välttävä • Försvarlig	2	1	Hyvä • God	Hyvä • God	1
Villinki • Villinge	Välttävä • Försvarlig	Välttävä • Försvarlig	3		Hyvä • God	Hyvä • God	1
Kruunuvuorenselkä • Kronbergsfjärden	Välttävä • Försvarlig	Välttävä • Försvarlig	3	1	Hyvä • God	Hyvää huonompi • Sämre än god	2
Seurasaari • Fölisön	Välttävä • Försvarlig	Välttävä • Försvarlig	3		Hyvä • God	Hyvä • God	1
Suvisaaristo-Lauttasaari • Sommaröarna-Drumsö	Tyydyttävä • Nöjaktig	Välttävä • Försvarlig	3	1	Hyvä • God	Hyvä • God	1
Espoonlahti • Esboviken	Tyydyttävä • Nöjaktig	Välttävä • Försvarlig	4	1	Hyvä • God	Hyvä • God	1
Porkkala itä • Porkkala östra	Välttävä • Försvarlig	Välttävä • Försvarlig	5		Hyvä • God	Hyvä • God	1
Porvoo-Helsinki • Borgå-Helsingfors	Tyydyttävä • Nöjaktig	Välttävä • Försvarlig	1	1	Hyvä • God	Hyvä • God	1
Helsinki-Porkkala • Helsingfors-Porkala	Tyydyttävä • Nöjaktig	Välttävä • Försvarlig	3	1	Hyvä • God	Hyvä • God	1

Ekologinen luokitus • Ekologisk klassificering

Aineisto • Material	Luokitusperuste • Klassificeringsgrund
1 Laaja • Omfattande	Kattava kasviplanktonin a-klorofylliaineisto ja intensiiviaseman biomassa-aineisto, rakkolevävyöhykkeen kasvusyvyyden suojaisalla ja avoimella rantavyöhykkeellä sekä pohjaeläimistöaineisto. • Täckande material av a-klorofyll från växtplankton och ett biomassamaterial från intensivstationen, växtdjupet för blåstång i skyddade resp. öppna strandzoner samt ett material om bottenfauna.
2 Laaja • Omfattande	Kattava kasviplanktonin a-klorofylliaineisto (välttävä) ja melko laaja pohjaeläimistöaineisto (tyydyttävä). • Ett täckande a-klorofyllimaterial från växtplankton (försvarlig) och ett ganska omfattande material av bottenfauna (nöjaktig)
3 Laaja • Omfattande	Kasviplanktonin a-klorofylliaineisto ja pohjaeläimistöaineisto. • Ett a-klorofyllimaterial från växtplankton och rön om bottenfauna.
4 Suppea • Snäv	Kasviplanktonin klorofylliaineisto ja pohjaeläimistöaineisto. • Ett klorofyllimaterial från växtplankton och rön om bottenfauna.
5 Suppea • Snäv	Hyvin suppea aineisto, vedenlaatutokset yhdeltä asemalta 2011 ja pohjaeläimistö kahdelta asemalta 2011. • Ett mycket snävt material, vattenkvalitetsuppgifter från en station år 2011 och uppgift om bottenfauna från två stationer 2011.

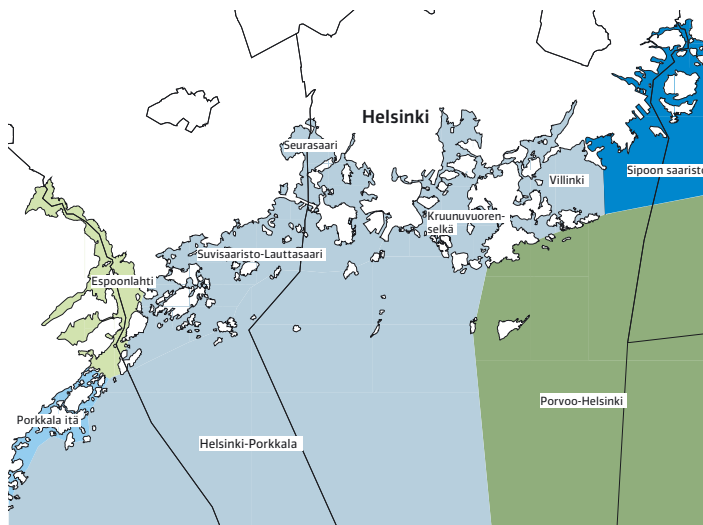

Muutoksen syy • Orsak till förändringen

- 1 Tilaluokka huonontunut yhden luokan johtuen menetelmällisistä muutoksista, uudesta seuranta-aineistosta tai vesimuodostuman tyyppin muutoksesta. • Ramlat ner en klass beroende på förändrad metodologi, nytt uppföljningsmaterial eller förändring i typen av vattenförekomst.

Kemiallinen luokitus • Kemisk klassificering

- 1 Kemiallisen tilan arviointi on tehty asiantuntija-arvioina sopivan aineiston puuttuessa. • Bedömningen av det kemiska tillståndet är i brist på empiriskt material en expertuppskattning.
- 2 Mittauksiin perustuva luokitus, suppea aineisto. • Mätningbaserad klassifiering, snävt material.

Lähde: Helsingin kaupungin ympäristökeskus.
Källa: Helsingfors stads miljöcentral.

Ämmässuon kaatopaikalla vastaanotettu jäte¹ lajeittain 2000–2013

Avfall¹ mottaget på Käringmossens avstjälpningsplats enligt slag
Waste received at Ämmässuo dump by waste class

	2000	2005	2010	2012	2013
Yhteensä • Totalt	5 12,2	5 28,8	4 78,2	5 03,6	4 41,1
Sekajäte • Blandavfall	377,1	288,0	257,3	238,3	227,7
Biojäte • Bioavfall	33,8	43,5	56,7	48,5	51,8
Muut jätelajit • Övriga avfalls slag	101,3	197,3	164,1	216,8	164,6

¹ Ei sisällä maa-aineksia, asfalttia, murskattua betonia ja tiiliä. • Exkl. jord, asfalt, krossad betong och tegel.

Lähde: HSY, Helsingin seudun ympäristöpalvelut. Jätehuolto
Källa: HRM, Helsingforsregionens miljötjänster. Avfallshantering

Ongelmajäte- ja hyötyjättekertymät pääkaupunkiseudulla 2000–2013

Problem- och nyttoavfall insamlat i huvudstadsregionen
Problem waste and recycled matter collected by Helsinki Metropolitan Area

	2000 Tonnia • Ton	2005	2010	2011	2012
Ongelmajättekertymät yhteensä					
• De samlade mängderna problemavfall totalt	1 635	8 203	7 726	6 845	6 700
Paristot • Batterier	50	51	55	19	25
Lyijyakut • Blyackumulatörer	821	533	349	231	234
Jäteöljyt • Spillolja	242	190	134	183	190
Maalijätteet • Färgavfall	308	380	700	782	880
Tartuntajäte • Smittofarligt avfall	1	3	6	7	9
Muut ongelmajätteet ¹ • Annat problemavfall ¹	213	7 046	6 482	5 747	5 362
Hyötyjättekertymät yhteensä					
• De samlade mängderna återvinnbart avfall totalt	40 915	57 863	77 015	72 361	76 089
Jätepuu ² • Virkesavfall ²	2 885	8 104	14 731	18 147	18 869
Metalliromu ³ • Metallskrot ³	2 429	2 844	3 457	3 564	3 482
Lasi • Glas	1 777	1 383	2 089	2 150	1 950
Biojäte • Bioavfall	33 824	45 532	56 738	48 500	51 788

¹ Vuoden 2002 alusta ongelmajätteiksi luokitellaan myös kylmälaitteet, televisiot, monitorit ja kyllästetty puu. • Sedan början av år 2002 räknas även kylaggregat, televisioner, monitorer och impregnerat trä som problemavfall.

² Puun vastaanotto siirtynyt rakennusjätteen käsittelylaitoksen (Ekopark Oy) hoidettavaksi. • Mottagning av virkesavfall ges över till anläggningen för hantering av byggdandsavfall (aktiebolaget Ekopark Oy).

³ Siirtynyt tuottajayhteisöjen (SER-tuottajayhteisö ry ja ERP Finlandia) hoidettavaksi. • Är hädanefter på producenternas (SER-tuottajayhteisö ry och ERP Finlandia) ansvar.

Lähde: HSY, Helsingin seudun ympäristöpalvelut. Jätehuolto
Källa: HRM, Helsingforsregionens miljötjänster. Avfallshantering

Ilman lämpötila Kaisaniemen havaintoasemalla 1975–2013

Luftens temperatur vid Kajsaniemi mätningstation

Air temperature at Kaisaniemi meteorological site

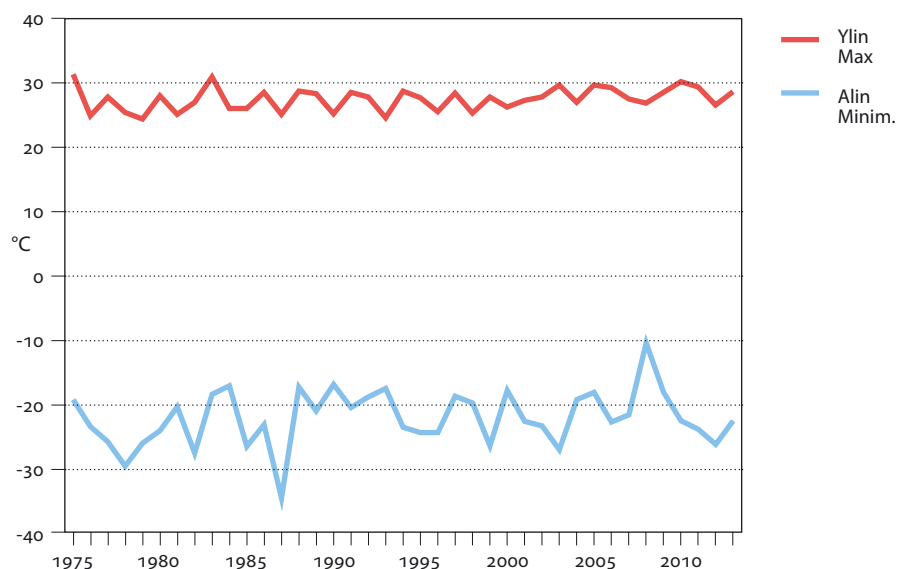

Lähde: Ilmatieteen laitos.
 Källa: Meteorologiska institutet.

Väestö Befolkning Population

Kuvio- ja taulukkoluetelo

Figur- och tabellförteckning

List of diagrams and tables

	Väestö äidinkielen ja iän mukaan 1.1.2014	28
	Befolkning enligt modersmål och ålder Population by language and age	
	Väestö äidinkielen mukaan 1.1.1870–2014	37
	Befolkning enligt modersmål Population by language	
	Väestö 1.1.1950–2014	43
	Befolkningen Population	
	Syntyneisyys, kuolleisuus ja muuttaneisuus 1950–2013	52
	Nativitet, dödlighet och flyttningstal Nativity, mortality and migration rate	
	Nettomuutto muuttoalueen mukaan 1972–2013	58
	Nettolyttingen enligt flyttningsområde Net migration by area of migration	
	Syntyneiden enemmys, nettomaassamuutto ja nettomaahanmuutto 1960–2013	61
	Födelseöverskott samt nettomigration inom och till landet Birth surplus and net migration within and to the country	
2.1	Helsingin väestö 1.1.1875–2014	27
	Helsingfors befolkning Population	
2.2	Helsingin väestö iän ja sukupuolen mukaan 1.1.1980–1.1.2014	29
	Helsingfors befolkning efter ålder och kön Population by age and sex	
2.3	Väestö 1.1.1990–2014 sekä väestöennuste 1.1.2024 piireittäin ja osa-alueittain	30
	Befolkning samt befolkningsprognos efter distrikt och delområde Population and population projection by district and City sub-district	
2.4	Väestö iän mukaan piireittäin ja osa-alueittain 1.1.2014	34
	Befolkning efter ålder, distrikt och delområde vid årsskiftet Population by age in districts and City sub-districts	
2.5	Väestö äidinkielen mukaan 1.1.1950–2014	37
	Befolkning efter modersmål Population by language	

2.6	Väestö äidinkielen ja iän mukaan 1.1.2014	38
	Befolkning enligt modersmål och ålder Population by language and age	
2.7	Väestö kansalaisuuden mukaan 1.1.2008–2014	39
	Befolkning efter medborgarskap Population by citizenship	
2.8	Suomen kansalaisuuden saaneet äidinkielen mukaan 1998–2013	39
	Personer som fått finländsk medborgarskap enligt modersmål Persons having received a Finnish citizenship, by mother tongue	
2.9	Suomen kansalaisuuden saaneet aikaisemman kansalaisuuden mukaan 1998–2013	40
	Personer som fått finländskt medborgarskap enligt tidigare medborgarskap Population by former citizenship	
2.10	Väestö uskonnollisen yhdyskunnan mukaan 1.1.2000–2014	40
	Befolkning enligt religionssamfund Population by religious affiliation	
2.11	Väestö syntymäpaikan ja iän mukaan 1.1.2014	41
	Befolkning enligt födelseort och ålder Population by birthplace and age	
2.12	Väestö iän mukaan 1.1.2005, 2010 ja 2014	42
	Befolkning efter ålder Population by age	
2.13	Väestö Helsingin seudun kunnissa 1.1.1970–2014	43
	Befolkning i Helsingforsregionens kommuner Population in the Helsinki Region	
2.14	Asuntokunnat henkilöluvun mukaan 1.1.1980–2014	44
	Bostadshushåll efter antal personer Dwelling households by number of occupants	
2.15	Perheet perhetyypin ja lasten iän mukaan 1990–2014	45
	Familjer enligt familjetyp och barnens ålder Families by type and age of children	
2.16	Helsingin väkiluku ja väestönmuutokset 1960–2013	46
	Helsingfors folkmängd och befolkningsförändringar Population and vital statistics	
2.17	Väestönmuutokset piireittäin 2013	48
	Befolkningens förändringar distriktsvis Vital statistics by district	
2.18	Solmitut avioliitot sekä avioerot 1971–2013	49
	Ingångna äktenskap samt skilsmässor Marriages and divorces	
2.19	Ikäryhmittäiset hedelmällisyysluvut 1971–2013	49
	Åldersdifferentierade fruktsamhetstal Age-specific fertility rates	
2.20	Syntyneet 1901–2013	50
	Födda Births	
2.21	Kuolleet 1901–2013	51
	Döda Deaths	

2.22	Elävänä syntyneet ja kuolleet 2013	52
	Levande födda och döda Live births and deaths	
2.23	Kuolleet iän ja sukupuolen mukaan 1995–2013	53
	Döda efter ålder och kön Deaths by age and sex	
2.24	Elinajanodote (Jäljellä oleva keskimääräinen elinaika) 1981–2013	54
	Förväntat antal levnadsår (Återstående medellivslängd) Life expectancy (Average expectation of remaining lifetime)	
2.25	Muuttoliike 1921–2013	56
	Flyttningsrörelsen Migration	
2.26	Muuttaneet iän ja sukupuolen mukaan 1986–2013	57
	In- och utflyttade efter ålder och kön Migration by age and sex	
2.27	Muuttoliike muuttoalueen mukaan 1981–2013	58
	Flyttningsrörelsen efter flyttningsområde Direction of migration	
2.28	Maassamuutto maakunnittain 2012 ja 2013	59
	Flyttningsrörelsen inom landet efter landskap Internal migration by county	
2.29	Helsingin ja Helsingin seudun muiden kuntien välinen nettomuutto 1991–2013	60
	Flyttningsrörelsen mellan Helsingfors och övriga kommuner i Helsingforsregionen Migration between Helsinki and the other municipalities in the Helsinki Region	
2.30	Pääkaupunkiseudun, muun Helsingin seudun ja Helsingin seudun muuttoliike 2000–2013	60
	Flyttningsrörelsen mellan huvudstadregionen, övriga Helsingforsregionen och Helsingforsregionen Migration	
2.31	Helsingin seudun kuntien, Tampereen, Turun ja Oulun muuttoliike 2013	61
	Flyttningsrörelsen mellan Helsingfors, Tammerfors, Åbo och Uleåborg Migration	
2.32	Helsingin ja Helsingin seudun muiden kuntien välinen muuttoliike 1991–2013	62
	Flyttningsrörelsen mellan Helsingfors och övriga kommuner i Helsingforsregionen Migration between Helsinki and the other municipalities in the Helsinki Region	
2.33	16 vuotta täyttäneet maassamuuttajat koulutusasteen mukaan 1991–2012	63
	16 år fyllda som flyttat inom landet efter utbildningsnivå 16 year old migrants by level of education	

Käsitteet ja määritelmät

Väestön määrä ja rakenne

Helsingin väestö. Helsingissä vakituisesti asuva väestö. Kaikki ne henkilöt, joilla on kotipaikka eli ovat kirjoilla Helsingissä vuodenvaihteessa Väestörekisterikeskuksen (VRK) ylläpitämän väestötietojärjestelmän mukaan, kansalaisuudesta riippumatta.

Helsingissä asuvat vieraan valtion lähetystöön, kaupalliseen edustustoon tai lähetetyn konsulin virastoon kuuluvat henkilöt sekä näiden perheenjäsenet ja henkilökohtainen palveluskunta eivät kuulu Helsingin väestöön, elleivät ole Suomen

kansalaisia. Sen sijaan Suomen ulkomailla olevien lähetystöjen ja kaupallisten edustustojen helsinkiläinen henkilökunta sekä YK:n rauhanturvajoukoissa palvelevat luetaan Helsingin väestöön.

Ulkomaan kansalaisella on kotipaikka Helsingissä, jos hänen oleskelunsa on tarkoitettu kestävään tai on kestänyt vähintään yhden vuoden. Turvapaikanhakija saa kotipaikan vasta, kun hänen hakemuksensa on hyväksytty.

Väestön määrä. Vuodenvaihteesta 1993/94 lähtien väestön määrä on ollut väestötietolain (507/93) mukaisesti vuodenvaihteen asukasluku. Tieto korvasi vuodesta 1875 käytetyn tammikuun 1. päivän tilanteen. Erona aikaisempaan on, että vuodenvaihteen asukasluvussa eivät ole mukana vuoden ensimmäisenä päivänä syntyneet ja muuttaneet. Ennen vuotta 1990 käytettiin henkikirjoitettua väestöä koskevaa tietoa. Väestötiedon lähde ovat vuosina 1875–1989 olleet henkikirjat ja vuodesta 1990 lähtien Väestörekisterikeskus. Väestörakenteen lähteenä ovat vuoteen 1984 asti olleet henkikirjat, vuosina 1985–1994 Helsingin väestötietojärjestelmä ja vuodesta 1995 alkaen Tilastokeskus. Selvyyden vuoksi taulukoiden otsikoinnissa käytetään 1.1.-ajankohtaa.

Keskiväkiluku on tilastovuoden alun ja lopun väkilukujen aritmeettinen keskiarvo.

Väkiluvun muutos on tilastovuoden alun ja lopun väkilukujen erotus.

Asuntokunnan muodostavat kaikki samassa asuinhuoneistossa vakinaisesti asuvat henkilöt.

Perheisiin kuuluvat yhdessä asuvat avio- tai avioliitossa tai rekisteröidyssä parisuhteessa (vuodesta 2003 alkaen) olevat henkilöt ja heidän naimattomat lapsensa, jompikumpi vanhemmista naimattomine lapsineen sekä lapsettomat avio- tai avoparit tai rekisteröidyssä parisuhteessa elävät. Perheen muodostavat vain yhdessä asuvat henkilöt, yksinäinen henkilö on perheisiin kuulumaton. Perheessä voi olla korkeintaan kaksi perättäistä sukupolvea. Jos yhdessä asuu useampia sukupolvia, muodostetaan perhe nuorimmasta sukupolvesta lähtien. Kukin henkilö voi kuulua vain yhteen perheeseen. Avoparit on muodostettu samassa asunnossa vakituisesti asuvista ja eri sukupuolta olevista puolisoittomista aikuisista, jos heidän ikäeronsa on alle 16 vuotta eivätkä he ole sisaruksia. Väestön perherakennetta koskevat tilastotiedot perustuvat väestö- ja asuntolaskentojen lisäksi VRK:n väestötietojärjestelmän tietoihin.

Väestönmuutokset

Väestörekisterikeskus (VRK) kerää keskitetysti kaikki väestönmuutoksia – syntymää, kuolemaa, avioliiton solmimista ja avioeroa sekä muuttoliikettä – koskevat ilmoitukset. Väestörekisterikeskus saa muutosilmoitukset väestörekisterin pitäjiltä, maistraateilta, tuomioistuimilta ym. Väestörekisterikeskus käsittelee ja tarkistaa aineiston sekä päivittää väestötietojärjestelmänsä jatkuvasti. Väestötietoja saadaan tilastomuodossa sekä Tilastokeskuksesta että Helsingin väestötietojärjestelmästä, joihin ne hankitaan VRK:sta.

Elävänä syntynyt lapsi on ilmoitettava VRK:n väestötietojärjestelmään kahden kuukauden kuluessa syntymästä. Syntynyt lapsi tilastoidaan sen rekisterin mukaan, johon lapsi on kirjattu.

Yleinen hedelmällisyysluku ilmaisee, kuinka monta elävänä syntynyttä lasta tuhatta 15–49-vuotiasta naista kohti on syntynyt vuoden aikana.

Kokonaishedelmällisyysluku saadaan laskemalla yhteen yhdelle ikävuodelle lasketut hedelmällisyysluvut. Näin saatu luku tarkoittaa laskennallista lasten määrää, jonka nainen synnyttää kyseisen vuoden hedelmällisyyden pysyessä voimassa naisen koko hedelmällisen kauden edellyttäen, ettei hän kuole ennen tämän kauden päättymistä.

Ikäryhmittäiset hedelmällisyysluvut ilmaisevat, kuinka monta elävänä syntynyttä lasta tuhatta naista kohti on kussakin ikäluokassa syntynyt vuoden aikana.

Yleinen syntyneisyysluku kertoo, kuinka monta elävänä syntynyttä lasta on kunakin vuonna syntynyt 1 000 keskiväkiluvun asukasta kohti.

Yleinen kuolleisuusluku kertoo, kuinka monta henkilöä on kuollut kunakin vuonna 1 000 keskväkiluvun asukasta kohti.

Elinajanodote on keskimäärin jäljellä oleva elinaika. Käytännössä elinajanodote lasketaan jonkin ajanjakson ikäryhmittäisen kuolleisuuden perusteella. Tällöin luku ilmoittaa sen keskimääräisen elinajan pituuden, joka tietynikäisellä henkilöllä olisi odotettavissa, jos heidän kuolleisuutensa kussakin iässä olisi sama kuin ao. ikäryhmään kuuluneilla henkilöillä on ollut laskelman pohjana olevalla jaksolla.

Muuttoliike sisältää kunnan rajan ylittävän maassamuuton ja valtakunnan rajan ylittävän muuton Helsinkiin ja Helsingistä.

Sisäiseksi muutoksi määritellään vuoden aikana kaupungin rajan sisällä tapahtuva muutto asuinhuoneistosta toiseen.

Väestönmuutos on syntyneiden enemmyyden (eli syntyneiden ja kuolleiden määrin erotuksen) ja nettomuuton (eli tulomuuttojen ja lähtömuuttojen erotuksen) summa.

Solmittu avioliitto tilastoidaan vaimon asuinpaikan mukaan paitsi, jos vaimo kuuluu ulkomaiseen väestörekisteriin.

Avioero tilastoidaan vuodesta 1980 lähtien naisen asuinpaikan mukaan, vuoteen 1979 asti miehen asuinpaikan mukaan.

Begrepp og definitioner

Folkmængd og befolkningsstruktur

Helsingfors befolkning. Den befolkning som varaktigt bor i Helsingfors. De personer som enligt Befolkningsregistercentralens (BRC) befolkningsdatasystem har Helsingfors som hemort hör till befolkningen oavsett nationalitet.

I Helsingfors befolkning ingår inte personer som hör till främmande staters ambassader, handelsrepresentation eller konsulat, ej heller deras familjer och personliga betjäning, om de inte är finländska medborgare. Däremot inbegriper Helsingfors befolkning de helsingforsare som arbetar vid Finlands beskickningar och handelsrepresentationer utomlands samt dem som tjänar vid FN:s fredsbevarande trupper.

En utländsk medborgare har Helsingfors som hemort om **hans eller hennes** vistelse är tänkt att räcka eller har räckt över ett år. Asylsökande får hemort först då deras ansökan godkänts.

Folkmængd. Vid årsskiftet 1993/94 började man enligt lagen om befolkningsdata (507/93) tillämpa begreppet folkmængd vid årsskiftet. Uppgiften ersatte begreppet befolkning den 1 januari som varit i bruk sedan 1875. Skillnaden är att folkmængden vid årsskiftet inte upptar dem som fötts eller flyttat under årets första dag. Före år 1990 tillämpades begreppet mantalskriven befolkning. Befolkningsuppgiftens källa har mellan åren 1875-1989 varit mantalsböcker och sedan 1990 Befolkningsregistercentralen. Källan till befolkningsförändringarna var ändå till år 1984 mantalslängderna, åren 1985-94 Helsingfors befolkningsdatasystem och från och med år 1995 Statistikcentralen. För klarhetens skull används tidspunkten 1 januari i tabellernas rubriker.

Medelfolkmængden är det aritmetiska medelvärdet för folkmængden i början och slutet av statistikåret.

Folkmængdens förändring är skillnaden mellan befolkningens antal i årets början och slut.

Ett bostadshushåll utgörs av samtliga personer som är fast bosatta i samma bostads-lägenhet.

Till familjer hänförs personer som bor samman i lagligt eller öppet äktenskap eller i registrerat parförhållande (från och med 2003) samt dessas ogifta barn; någöndera föräld-

ern jämte ogifta barn; samt barnlösa gifta eller ogifta par eller registrerade par. Endast personer som bor tillsammans bildar en familj, en ensamstående person hör inte till någon familj. En familj kan bestå av högst två på varandra följande generationer. Om flera generationer bor tillsammans bildas familjen utgående från den yngsta generationen. En och samma person kan tillhöra endast en familj. Som sambopar, dvs. sammanboende ogifta par, har man räknat två ogifta vuxna personer av skilda kön som varaktigt bor i samma bostad, om deras ålderskillnad är mindre än 16 år och de inte är syskon. Statistikuppgifterna rörande befolkningens familjestruktur baserar sig på folk- och bostadsräkningarna och på uppgifter ur BRC:s befolkningsdatasystemet.

Befolkningsförändringar

Befolkningsregistercentralen (BRC) insamlar centraliserat alla anmälningar rörande befolkningsförändringar såsom födelse, död, ingående av äktenskap, skilsmässa samt flyttningsrörelse. Befolkningsregistercentralen erhåller anmälningarna om ändring av befolkningsregisterförarna, från magistraterna, domstolarna m.m. Befolkningsregistercentralen behandlar och justerar materialet samt uppdaterar sitt befolkningsdatasystem kontinuerligt. Faktacentralen får befolkningsstatistik både från Statistikcentralen och Helsingfors befolkningsdatasystem, som i sin tur får data från BRC.

Ett levande fött barn skall inom två månader efter födelsen anmälas till BRC:s befolkningsregister. Födda barn statistikförs enligt det register som barnet inskrivits i.

Det allmänna fruktsamhetstalet anger, hur många levande födda barn tusen 15–49-åriga kvinnor har fött inom ett år.

Det totala fruktsamhetstalet erhålls genom att addera fruktsamhetstalen för ett åldersår. Talet avser det uppskattade antal barn som en kvinna föder om fruktsamheten är oförändrad under kvinnans hela fruktsamhetsperiod och under förutsättningen att hon inte avlider innan perioden är slut.

De åldersdifferentierade fruktsamhetstalen anger hur många barn som under året blivit födda levande av tusen kvinnor inom varje åldersgrupp.

Det allmänna födelsetalet anger hur många barn som fötts levande under varje år per 1 000 personer av medelfolkmängden.

Det allmänna dödlighetstalet anger hur många personer som dött under varje år per 1 000 personer av medelfolkmängden.

Förväntad återstående livslängd är detsamma som återstående medellivslängd. I praktiken beräknas den på grundval av dödligheten i en viss åldersgrupp under en viss tidsperiod. Därmed ger talet den genomsnittliga återstående livslängd som personer av en viss ålder skulle ha om deras dödlighet vid vederbörande ålder vore samma som de personer som tillhör vederbörande åldersgrupp har haft under den tidsperiod som kalkylen bygger på.

Flyttningsrörelsen omfattar flyttningar över kommungräns inom landet samt flyttningar över riksgränsen till och från Helsingfors.

Som intern omflyttning definieras flyttningen under ett års tid inom stadens gränser från en bostadslägenhet till en annan.

Folkmängdsförändringen är summan av födelseöverskottet (dvs. skillnaden mellan antalet födda och avlidna) och nettomigrationen (skillnaden mellan antalet inflyttare och utflyttare).

Ingånget äktenskap statistikförs efter hustruns boningsort, utom i de fall då hustrun tillhör ett utländskt befolkningsregister.

Äktenskapsskillnad statistikförs fr.o.m. år 1980 efter kvinnans boningsort och intill år 1979 efter mannens boningsort.

	Yhteensä • Totalt	Muutos ² • Förändring ² Luku • Antal	%	Miehiä • Men	Naisia • Kvinnor	Naisia 1 000 miestä kohti • Kvinnor per 1 000 män
1875	23 070	1 313	6,0	10 236	12 834	1 254
1880	36 346	13 276	57,5	16 403	19 943	1 216
1885	41 579	5 233	14,4	18 746	22 833	1 218
1890	56 236	14 657	35,3	25 519	30 717	1 204
1895	64 554	8 318	14,8	28 213	36 341	1 288
1900	79 126	14 572	22,6	35 010	44 116	1 260
1905	93 626	14 500	18,3	41 198	52 428	1 273
1910	118 736	25 110	26,8	52 179	66 557	1 276
1915	153 467	34 731	29,3	69 102	84 365	1 221
1920	152 200	-1 267	-0,8	64 434	87 766	1 362
1925	162 070	9 870	6,5	67 545	94 525	1 399
1930	205 833	43 763	27,0	87 022	118 811	1 365
1935	225 482	19 649	9,5	94 146	131 336	1 395
1940	252 484	27 002	12,0	105 777	146 707	1 387
1945	276 277	23 793	9,4	113 710	162 567	1 430
1950	368 519	92 242	33,4	157 080	211 439	1 346
1955	403 970	35 451	9,6	174 553	229 417	1 314
1960	448 315	44 345	11,0	196 689	251 626	1 279
1965	494 796	7 374	1,5	219 975	274 821	1 249
1970	523 677	-1 951	-0,4	233 373	290 304	1 244
1975	502 961	-7 244	-1,4	223 252	279 709	1 253
1980	483 675	-1 728	-0,4	215 061	268 614	1 249
1985	484 122	-269	-0,1	216 411	267 711	1 237
1990	490 691	709	0,1	221 078	269 613	1 220
1991	492 487	1 796	0,4	222 625	269 862	1 212
1992	497 542	5 055	1,0	225 636	271 906	1 205
1993	501 518	3 976	0,8	228 307	273 211	1 197
1994	508 659	7 141	1,4	232 211	276 448	1 191
1995	515 765	7 106	1,4	235 787	279 978	1 187
1996	525 031	9 266	1,8	240 638	284 393	1 182
1997	532 053	7 022	1,3	244 621	287 432	1 175
1998	539 363	7 310	1,4	248 395	290 968	1 171
1999	546 317	6 954	1,3	252 366	293 951	1 165
2000	551 123	4 806	0,9	254 967	296 156	1 162
2001	555 474	4 351	0,8	257 399	298 075	1 158
2002	559 718	4 244	0,8	260 070	299 648	1 152
2003	559 716	-2	0,0	260 236	299 480	1 151
2004	559 330	-386	-0,1	260 441	298 889	1 148
2005	559 046	-284	-0,1	260 573	298 473	1 145
2006	560 905	1 859	0,3	261 627	299 278	1 144
2007	564 521	3 616	0,6	263 343	301 178	1 144
2008	568 531	4 010	0,7	265 728	302 803	1 140
2009	576 632	8 101	1,4	270 176	306 456	1 134
2010	583 350	6 718	1,2	273 577	309 773	1 132
2011	588 549	5 199	0,9	276 361	312 188	1 130
2012	595 384	6 835	1,2	280 064	315 320	1 126
2013	603 968	8 584	1,4	284 562	319 406	1 122
2014	612 664	8 696	1,4	288 957	323 707	1 120

¹ Ulkomaalaiset sisältyvät lukuihin vuodesta 1951 lähtien sekä vuonna 1915, jolloin lukuihin sisältyi Venäjän alaisia. • Utlänningar ingår i siffrorna från och med år 1951 samt år 1915, för vilket år ryska undersåtar ingår i siffrorna.

² Muutos 5 edellisen vuoden aikana vuoteen 1960, sen jälkeen muutos edellisen vuoden aikana. • Förändring under de 5 föregående åren t.o.m. år 1960, därefter förändring under det föregående året.

Lähde: Henkikirjat vuosina 1875–1989 ja Väestörekisterikeskus vuodesta 1990 lähtien.

Källa: Mantalslängderna åren 1875–1989 och Befolkningsregistercentralen fr.o.m. år 1990.

Väestö äidinkielen ja iän mukaan 1.1.2014

Befolkning enligt modersmål och ålder

Population by language and age

Koko väestö Hela befolkningen

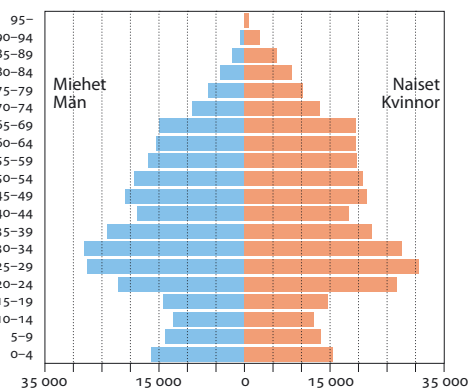

Suomenkielinen väestö¹ Den finskspråkiga befolkningen¹

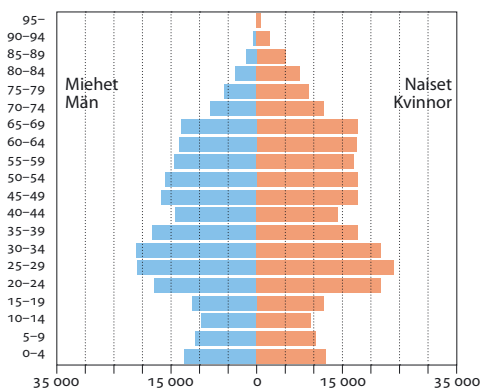

Ruotsinkielinen väestö Den svenskspråkiga befolkningen

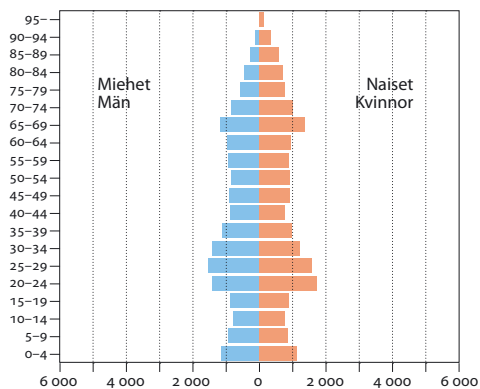

Vieraskielinen väestö Invånare med annat språk

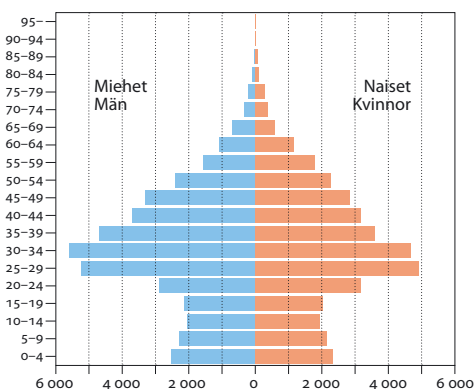

¹ Ml. saamenkieliset. = Inkl. samiskspråkiga.

Lähde: Tilastokeskus.
Källa: Statistiska centralen.

	1980	1990	2000	2005	2010	2013	2014
Koko väestö • Hela befolkningen							
Yhteensä • Totalt	483 675	490 872	551 123	559 046	583 350	603 968	612 664
0–6	35 924	36 716	41 253	37 199	39 170	42 224	43 444
7–15	47 794	41 422	47 661	49 545	45 678	45 182	45 747
16–17	11 695	8 153	10 549	10 666	11 742	11 123	10 832
18–29	97 978	97 514	103 567	108 291	115 373	119 185	120 065
30–44	116 230	127 357	135 979	129 838	131 459	136 350	139 432
45–64	106 477	109 160	138 078	146 508	155 137	154 524	154 316
65–74	43 791	38 129	39 406	40 509	45 478	54 439	57 061
75–84	19 924	26 296	25 305	26 931	28 134	28 934	29 496
85–	3 858	6 125	9 325	9 559	11 179	12 007	12 271
%							
Yhteensä • Totalt	100	100	100	100	100	100	100
0–6	7,4	7,5	7,5	6,7	6,7	7,0	7,1
7–15	9,9	8,4	8,6	8,9	7,8	7,5	7,5
16–17	2,4	1,7	1,9	1,9	2,0	1,8	1,8
18–29	20,3	19,9	18,8	19,4	19,8	19,7	19,6
30–44	24,0	25,9	24,7	23,2	22,5	22,6	22,8
45–64	22,0	22,2	25,1	26,2	26,6	25,6	25,2
65–74	9,1	7,8	7,2	7,2	7,8	9,0	9,3
75–84	4,1	5,4	4,6	4,8	4,8	4,8	4,8
85–	0,8	1,2	1,7	1,7	1,9	2,0	2,0
Miesten osuus, % • Mäns andel, %							
Yhteensä • Totalt	44,5	45,1	46,3	46,6	46,9	47,1	47,2
0–6	51,3	50,9	51,0	51,1	50,8	51,1	51,2
7–15	50,7	51,0	51,0	51,0	51,0	50,8	50,9
16–17	50,2	51,2	50,2	49,7	50,5	51,2	50,3
18–29	46,5	47,0	47,5	47,4	46,9	46,9	46,7
30–44	47,8	47,7	49,5	50,0	50,7	50,9	51,0
45–64	42,9	45,5	45,7	46,2	46,6	47,0	47,1
65–74	32,6	33,9	39,8	41,1	42,0	42,3	42,5
75–84	24,3	25,9	28,5	31,8	34,9	36,2	36,6
85–	15,8	17,6	19,5	19,8	22,2	23,8	24,3

Lähde: Henkikirjat vuonna 1980, Helsingin väestötietojärjestelmä 1990, Tilastokeskus 2000–.

Källa: Mantalslängderna år 1980, Helsingfors befolkningsdatasystem 1990, Statistiskcentralen 2000–.

Väestö 1.1.1990–2014 sekä väestöennuste 1.1.2024 piireittäin ja osa-alueittain

Befolkning samt befolkningsprognos efter distrikt och delområde

Population and population projection by district and City sub-district

	1990	2000	2010	2013	2014	2024*
Koko kaupunki • Hela staden	490 872	551 123	583 350	603 968	612 664	681 315
%	100	100	100	100	100	100
1. Eteläinen suurpiiri • Södra stordistriktet	90 307	97 015	99 683	104 054	106 201	123 489
%	18,4	17,6	17,1	17,2	17,3	18,1
101 Vironniemen peruspiiri • Estnäs distrikt	12 424	11 772	11 671	12 111	12 218	12 474
010 Kruununhaka • Kronohagen	6 954	7 071	6 872	7 106	7 202	7 261
020 Kluuvi • Gloet	421	456	424	514	562	652
080 Katajanokka • Skatudden	5 049	4 245	4 375	4 491	4 454	4 561
102 Ullanlinnan peruspiiri • Ulrikasborgs distrikt	22 308	22 668	23 050	24 002	23 997	24 121
030 Kaartinkaupunki • Gardesstaden	924	1 011	972	999	988	1 166
050 Punavuori • Rödbergen	7 856	8 041	8 440	8 899	8 973	9 352
060 Eira	1 085	1 104	1 019	1 083	1 098	1 132
070 Ullanlinna • Ulrikasborg	10 212	10 378	10 291	10 586	10 489	10 128
090 Kaivopuisto • Brunnsparken	498	504	446	462	474	484
204 Hernesaari • Ärtholmen (ent. Munkkisaari • f.d. Munkholmen)	865	781	1 081	1 220	1 191	1 133
520 Suomenlinna • Sveaborg	858	848	801	753	783	726
531 Länsisaaret • Västra holmarna	10	1	–	–	1	1
103 Kampinmalmin peruspiiri • Kampmalmens distrikt	22 508	29 796	30 394	31 534	33 006	45 422
040 Kamppi • Kampen	10 303	10 702	11 327	11 269	11 395	12 326
130 Etu-Töölö • Främre Tölö	12 109	13 022	13 649	14 147	14 124	13 663
201 Ruoholahti • Gräsviken	48	3 541	3 126	3 004	3 026	2 882
202 Lapinlahti • Lappviken	48	–	–	28	28	25
203 Jätkäsaari • Busholmen	–	2 516	2 264	3 086	4 433	16 526
104 Taka-Töölön peruspiiri • Bortre Tölö distrikt	14 090	14 432	14 502	15 002	15 048	15 214
140 Taka-Töölö • Bortre Tölö	14 090	14 432	14 502	15 002	15 048	15 214
105 Lauttasaaren peruspiiri • Drumsö distrikt	18 977	18 347	20 066	21 405	21 932	26 259
310 Lauttasaari • Drumsö (2012 asti • t.o.m. år 2012)	18 977	18 347	20 066	.	.	.
311 Kotkavuori • Örnberget	.	.	.	7 718	7 854	8 161
312 Vattuniemi • Hallonnäs	.	.	.	6 798	7 118	9 378
313 Myllykallio • Kvarnberget	.	.	.	6 889	6 960	8 470
314 Koivusaari • Björkholmen	.	.	.	–	–	251
2. Läntinen suurpiiri • Västra stordistriktet	89 480	100 639	101 328	104 082	104 955	112 169
%	18,2	18,3	17,4	17,2	17,1	16,5
201 Reijolan peruspiiri • Grejus distrikt	9 533	15 775	15 702	17 015	16 982	17 178
150 Meilahti • Mejlans	4 811	6 980	6 858	5 013	5 023	5 046
160 Ruskeasuon • Brunakärr (2012 asti • t.o.m. år 2012)	2 904	6 964	7 023	.	.	.
161 Vanha Ruskeasuon • Gamla Brunakärr	.	.	.	2 792	2 803	2 951
162 Pikku Huopalahti • Lillhoplax	.	.	.	7 350	7 270	7 033
180 Laakso • Dal	1 818	1 831	1 821	1 860	1 886	2 148
202 Munkkiniemen peruspiiri • Munksnäs distrikt	15 637	17 369	17 328	17 334	17 522	18 511
301 Vanha Munkkiniemi • Gamla Munksnäs	7 675	8 338	8 438	8 446	8 469	9 066
302 Kuusisaari • Granö	432	452	538	545	538	642
303 Lehtisaari • Lövä	1 097	1 177	1 155	1 148	1 125	1 353
304 Munkkivuori • Munkshöjden	5 011	4 823	4 753	4 751	4 915	4 656
305 Niemenmäki • Näshöjden	1 422	1 258	1 264	1 307	1 317	1 655
306 Talinranta • Talistranden	..	1 321	1 180	1 137	1 158	1 140
203 Haagan peruspiiri • Haga distrikt	26 401	26 468	25 908	25 758	26 126	27 273
291 Etelä-Haaga • Södra Haga	11 174	12 256	12 191	11 261	11 548	12 414
292 Kivihaka • Stenhagen	985	906	821	881	887	954

	1990	2000	2010	2013	2014	2024*
293 Pohjois-Haaga • Norra Haga	9 275	8 768	8 724	9 197	9 273	9 604
294 Lassila • Lassas	4 967	4 538	4 172	4 419	4 418	4 302
204 Pitäjänmäen peruspiiri • Sockenbacka distrikt	12 571	14 948	15 465	17 064	17 406	18 163
320 Konala • Kånala	5 068	4 647	4 838	5 835	6 086	6 416
461 Pajamäki • Smedjebacka	1 915	1 938	1 846	1 862	1 820	1 932
462 Tali	7	1 180	1 111	1 090	1 084	1 114
463 Reimarla • Reimars	4 767	4 882	4 711	4 826	4 782	4 650
464 Marttila • Martas	367	357	361	346	321	298
465 Pitäjänmäen yritysalue • Sockenbacka företagsområde	447	1 944	2 598	3 105	3 313	3 753
205 Kaarelan peruspiiri • Kårböle distrikt	25 338	26 079	26 925	26 911	26 919	31 044
331 Kannelmäki • Gamlas	13 219	12 381	12 851	12 958	13 031	13 006
332 Maununneva • Magnuskärr	1 844	2 098	2 562	2 566	2 567	2 565
333 Malminkartano • Malmgård	7 797	8 702	8 600	8 574	8 495	8 789
334 Hakuninmaa • Håkansåker	2 478	2 898	2 812	2 708	2 719	2 775
335 Kuninkaantammi • Kungseken	100	105	107	2 768
336 Honkasuo • Hongasmossa	.	.	.	-	-	1 141
3. Keskinen suurpiiri • Mellersta stordistriktet	73 129	73 252	78 561	84 668	87 022	99 420
%	14,9	13,3	13,5	14,0	14,2	14,6
301 Kallion peruspiiri • Berghälls distrikt	24 700	25 255	25 606	27 051	27 674	35 278
100 Sörnäinen • Sörnäs (2012 asti • t.o.m. år 2012)	5 281	6 531	7 103	.	.	.
101 Vilhonvuori • Vilhelmsberg	.	.	.	7 353	7 342	6 776
102 Kalasatama • Fiskehamnen	.	.	.	598	1 141	7 617
103 Sompasaari • Sumparn	.	.	.	-	-	2 308
104 Hanasaari • Hanaholmen	.	.	.	-	-	-
111 Siltasaari • Broholmen	2 371	2 299	2 235	2 346	2 378	2 440
112 Linjat • Linjerna	9 726	9 426	9 335	9 675	9 702	9 266
113 Torckelinmäki • Torkelsbacken	7 322	6 999	6 933	7 079	7 111	6 870
302 Alppiharjun peruspiiri • Åshöjdens distrikt	12 452	11 875	11 731	11 916	12 030	11 583
121 Harju • Ås	7 880	7 568	7 393	7 471	7 576	7 347
122 Alppila • Alphyddan	4 572	4 307	4 338	4 445	4 454	4 235
303 Vallilan peruspiiri • Vallgårds distrikt	10 010	11 091	12 306	13 514	14 419	16 311
210 Hermanninmäki • Hermanstad (2012 asti • t.o.m. år 2012)	2 632	3 588	4 533	.	.	.
211 Hermanninmäki • Hermanstadsbacken	.	.	.	5 292	5 617	5 667
212 Hermanninranta • Hermanstadsstranden	.	.	.	-	-	424
213 Kyläsaari • Byholmen	.	.	.	36	213	362
220 Vallila • Vallgård	7 378	7 503	7 773	8 186	8 589	9 858
304 Pasilan peruspiiri • Böle distrikt	9 669	8 591	8 484	8 866	9 184	10 556
171 Länsi-Pasila • Västra Böle	5 434	4 812	4 485	4 826	5 107	5 137
172 Pohjois-Pasila • Norra Böle	-	-	-	-	-	206
173 Itä-Pasila • Östra Böle	4 075	3 631	3 863	3 908	3 946	3 649
174 Keski-Pasila • Mellersta Böle	160	148	136	132	131	1 564
305 Vanhakaupungin peruspiiri • Gammelstadens distrikt	16 298	16 440	20 434	23 321	23 715	25 692
230 Toukola • Majstad	1 665	1 454	1 433	1 440	1 484	1 645
232 Arabianranta • Arabiastranden	4 201	6 086	6 340	7 384
240 Kumpula • Gumtåkt	2 834	3 659	3 737	3 924	4 033	4 705
250 Käpylä • Kottby	7 577	7 753	7 534	7 765	7 715	7 960
260 Koskela • Forsby	3 814	3 330	3 307	3 312	3 344	3 125
270 Vanhakaupunki • Gammelstaden	408	244	222	794	799	873
4. Pohjoinen suurpiiri • Norra stordistriktet	40 397	41 250	41 164	41 518	41 797	44 047
%	8,2	7,5	7,1	6,9	6,8	6,5
401 Maunulan peruspiiri • Månsas distrikt	9 860	8 984	8 584	8 500	8 523	9 676
281 Pirkkola • Britas	509	546	482	472	474	471
282 Maunula • Månsas	8 463	7 434	7 044	6 942	6 974	7 278
283 Metsälä • Krämertskog	883	999	1 057	1 086	1 075	1 118
286 Maunulanpuisto • Månsasparken	5	5	1	-	-	810

	1990	2000	2010	2013	2014	2024*
402 Länsi-Pakilan peruspiiri • Västra Baggböle distrikt	6 402	6 403	6 587	6 867	6 874	6 821
341 Länsi-Pakila • Västra Baggböle	6 402	6 403	6 587	6 867	6 874	6 821
403 Tuomarinkylän peruspiiri • Domarby distrikt	7 088	8 181	8 585	8 623	8 678	9 171
351 Paloheinä • Svedängen	4 792	5 639	5 979	5 935	5 961	6 231
352 Torpparinmäki • Torparbacken	2 280	2 520	2 590	2 680	2 709	2 934
354 Haltiala • Tomtbacka	16	22	16	8	8	6
404 Oulunkylän peruspiiri • Äggelby distrikt	13 573	14 145	13 634	13 800	14 042	14 706
284 Patola • Dammen	10 492	9 600	9 413	9 525	9 785	10 614
285 Veräjämäki • Grindbacka	3 081	3 048	2 848	2 854	2 855	2 706
287 Veräjälakso • Grinddal	..	1 497	1 373	1 421	1 402	1 385
405 Itä-Pakilan peruspiiri • Östra Baggböle distrikt	3 474	3 537	3 774	3 728	3 680	3 673
342 Itä-Pakila • Östra Baggböle	3 238	3 317	3 504	3 454	3 401	3 415
353 Tuomarinkartano • Domargård	236	220	270	274	279	258
5. Koillinen suurpiiri • Nordöstra stordistriktet	76 977	83 842	92 690	95 481	96 857	104 515
%	15,7	15,2	15,9	15,8	15,8	15,3
501 Latokartanon peruspiiri • Ladugårdens distrikt	12 449	12 557	21 149	23 232	23 947	27 200
361 Viikinranta • Vikstranden	..	273	1 054	1 245	1 230	2 221
362 Latokartano • Ladugården	..	712	7 921	8 886	9 172	10 039
363 Viikin tiedepuisto • Viks forskarpark	..	587	762	1 233	1 200	1 032
364 Viikinmäki • Viksbacka	..	25	1 296	1 754	2 106	3 493
383 Pihlajämäki • Rönnbacka	..	8 104	7 492	7 406	7 550	7 735
386 Pihlajisto • Rönninge	..	2 856	2 624	2 708	2 689	2 680
502 Pukinmäen peruspiiri • Bocksbacka distrikt	8 061	9 176	8 292	8 139	8 265	8 272
370 Pukinmäki • Bocksbacka	8 061	9 176	8 292	8 139	8 265	8 272
503 Malmin peruspiiri • Malms distrikt	22 547	26 023	27 947	28 781	28 799	30 854
381 Ylä-Malmi • Övre Malm	5 211	6 335	6 642	6 623	6 522	6 220
382 Ala-Malmi • Nedre Malm	5 358	5 091	4 878	5 678	5 873	7 403
384 Tattariharju • Tattaråsen	17	8	5	5	5	5
385 Malmin lentokenntä • Malms flygfält	888	1 043	2 420	2 337	2 345	2 036
391 Tapaninvainio • Staffansslätten	6 880	7 944	7 931	7 945	7 936	8 421
392 Tapanila • Mosabacka	4 193	5 602	6 071	6 193	6 118	6 768
504 Suutarilan peruspiiri • Skomakarböle distrikt	11 041	11 844	11 304	11 093	11 122	11 098
401 Siltämäki • Brobacka	7 451	6 845	6 595	7 687	7 754	8 063
403 Töyrynummi • Lidamalmen	3 590	4 999	4 709	3 406	3 368	3 035
505 Puistolan peruspiiri • Parkstads distrikt	16 335	18 346	18 372	18 724	19 070	20 780
402 Tapulikaupunki • Stapelstaden	8 106	8 563	8 564	8 565	8 621	9 060
411 Puistola • Parkstad	5 941	6 760	6 735	6 693	6 647	6 579
412 Heikinlaakso • Henriksdal	2 181	2 944	3 021	2 979	3 023	2 941
413 Tattarisuo • Tattarmossen	107	-	52	14	17	15
415 Alppikylä • Alpbyn	.	.	.	473	762	2 186
506 Jakomäen peruspiiri • Jakobacka distrikt	6 544	5 896	5 626	5 512	5 654	6 312
414 Jakomäki • Jakobacka	6 544	5 896	5 626	5 512	5 654	6 312
6. Kaakkoinen suurpiiri • Sydöstra stordistriktet	37 065	44 918	46 666	48 153	48 608	60 550
%	7,6	8,2	8,0	8,0	7,9	8,9
601 Kulosaaren peruspiiri • Brändö distrikt	3 699	3 761	3 770	3 828	3 824	3 850
190 Mustikkamaa-Korkeasaari						
• Blåbärslandet-Högholmen	37	26	19	19	17	17
420 Kulosaari • Brändö	3 662	3 735	3 751	3 809	3 807	3 833
602 Herttoniemen peruspiiri • Hertonäs distrikt	18 483	24 574	26 423	27 317	27 814	30 776
431 Länsi-Herttoniemi • Västra Hertonäs	8 744	8 491	8 016	8 436	8 532	9 969
432 Roihuvuori • Kasberget	6 825	8 041	7 570	7 765	7 738	7 903
433 Herttoniemen yritysalue • Hertonäs företagsområde	732	74	39	47	415	1 201
434 Herttonimenranta • Hertonäs strand	35	5 767	8 598	8 846	8 841	9 611
440 Tammisalo • Tammelund	2 147	2 201	2 200	2 223	2 288	2 092

	1990	2000	2010	2013	2014	2024*
603 Laajasalon peruspiiri • Degerö distrikt	14 883	16 583	16 473	17 008	16 970	25 923
480 Vartiosaari • Vårdö	9	20	24	24	23	20
491 Yliskylä • Uppby	11 775	10 942	10 814	11 378	11 330	14 392
492 Jollas	1 440	2 863	3 066	3 062	3 100	3 412
493 Tullisaari • Turholm	5	7	10	14	15	1 450
494 Kruunuvuorenranta						
• Kronbergsstranden (ent. Tahvonlahti • f.d. Stansvik)	151	322	378	357	363	4 573
495 Hevossalmi • Hästnässund	767	1 719	1 693	1 690	1 684	1 618
500 Villinki • Villinge	6	6	7	8	3	2
510 Santahamina • Sandhamn	730	658	465	473	450	454
532 Itäsaaret • Östra holmarna	–	46	16	2	2	1
7. Itäinen suurpiiri • Östra stordistriktet	75 478	90 355	103 227	105 781	106 605	117 936
%	15,4	16,4	17,7	17,5	17,4	17,3
701 Vartiokylän peruspiiri • Botby distrikt	19 793	20 235	21 363	21 606	21 945	22 223
451 Vartioharju • Botbyåsen	5 829	5 965	6 074	6 025	5 970	5 985
452 Puotila • Botby gård	4 655	3 971	4 851	4 930	5 080	5 091
453 Puotinharju • Botbyhöjden	3 925	3 608	3 622	4 045	4 145	3 751
455 Marjaniemi • Marudd	5 338	1 906	1 970	1 989	1 990	2 211
456 Roihupelto • Kasäkern						
(ent. Roihupellon teollisuusalue)	46	24	25	20	19	175
457 Itäkeskus • Östra centrum	..	4 761	4 821	4 597	4 741	5 011
702 Myllypuron peruspiiri • Kvarnbäckens distrikt	10 108	8 941	9 613	10 597	10 705	13 054
454 Myllypuro • Kvarnbäcken	10 108	8 941	9 613	10 597	10 705	13 054
703 Mellunkylän peruspiiri • Mellungsby distrikt	31 764	35 932	36 425	36 887	37 123	41 445
471 Kontula • Gårdsbacka	18 118	13 570	13 274	13 365	13 396	14 999
472 Vesala • Ärvings	7 195	7 673	7 331	7 275	7 449	7 293
473 Mellunmäki • Mellungsbacka	6 448	8 376	8 047	8 512	8 571	10 579
474 Kivikko • Stensböle	3	3 252	5 075	5 035	4 973	5 316
475 Kurkimäki • Tranbacka	–	3 061	2 698	2 700	2 734	3 258
704 Vuosaaren peruspiiri • Nordsjö distrikt	13 813	25 247	35 826	36 691	36 832	41 215
541 Keski-Vuosaari • Mellersta Nordsjö	13 425	10 393	13 569	13 677	13 608	15 001
542 Nordsjön kartano • Nordsjö gård	246	10	6	2	1	–
543 Uutela • Nybondas	27	11	6	6	6	16
544 Meri-Rastila • Havs-Rastböle	115	5 336	5 224	5 261	5 277	7 306
545 Kallahti • Kallvik	..	6 941	6 991	6 936	6 887	6 557
546 Aurinkolahti • Solvik	..	14	5 821	6 623	6 869	7 863
547 Rastila • Rastböle	..	2 530	4 209	4 181	4 165	4 454
548 Niinisaari • Bastö	..	12	–	5	19	18
549 Mustavuori • Svarta backen	..	–	–	–	–	–
8. Östersundomin suurpiiri • Östersundoms stordistrikt			2 113	2 119	2 094	2 260
%	.	.	0,4	0,4	0,3	0,3
801 Östersundomin peruspiiri • Östersundoms distrikt			2 113	2 119	2 094	2 260
550 Östersundom	.	.	548	542	538	648
560 Salmenkallio • Sundberg	.	.	–	38	40	96
570 Talosaari • Husö	.	.	–	58	87	151
580 Karhusaari • Björnsö	.	.	410	432	406	460
591 Landbo	.	.	857	866	841	721
592 Puroniitty • Bäckängen	.	.	195	183	182	184
Muut • Övriga	8 039	19 852	17 918	18 112	18 525	16 929
%	1,6	3,6	3,1	3,0	3,0	2,5
Kantakaupunki • Innerstaden	154 029	167 721	173 899	184 351	188 290	213 846
Esikaupungit • Ytterstaden	328 804	363 550	391 533	401 505	405 849	450 540

Helsingin aluejako muuttui 2013 alkaen. • Helsingfors områdesindelning förändrad fr.o.m. 2013.

Lähde: Henkikirjat vuosina 1970 ja 1980, Helsingin väestötietojärjestelmä 1990, Tilastokeskus 2000–2014, Helsingin kaupungin tietokeskus 2024.

Källa: Mantalslängderna åren 1970 och 1980, Helsingfors befolkningsdatasystem 1990, Statistikcentralen 2000–2014, Faktacentralen 2024.

	Yhteensä • Totalt	Ikä • Ålder				
		0–6	7–15	16–64	65–74	75–
Koko kaupunki • Hela staden	612 664	43 444	45 747	424 645	57 061	41 767
1. Eteläinen suurpiiri • Södra stordistriktet	106 201	6 707	5 586	76 265	10 760	6 883
101 Vironniemen peruspiiri • Estnäs distrikt	12 218	765	771	8 491	1 397	794
010 Kruununhaka • Kronohagen	7 202	442	412	5 178	712	458
020 Kluuvi • Gloet	562	19	17	447	42	37
080 Katajanokka • Skatudden	4 454	304	342	2 866	643	299
102 Ullanlinnan peruspiiri • Ulrikasborgs distrikt	23 997	1 434	1 260	17 633	2 342	1 328
030 Kaartinkaupunki • Gardesstaden	988	52	39	730	120	47
050 Punavuori • Rödbergen	8 973	494	330	6 919	795	435
060 Eira	1 098	108	92	731	106	61
070 Ullanlinna • Ulrikasborg	10 489	622	610	7 504	1 084	669
090 Kaivopuisto • Brunnsparken	474	27	43	286	70	48
204 Hernesaari • Ärtholmen (ent. Munkkisaari • f.d. Munkholmen)	1 191	58	49	930	110	44
520 Suomenlinna • Sveaborg	783	73	97	532	57	24
103 Kampinmalmiin peruspiiri • Kampmalmens distrikt	33 006	1 924	1 652	24 472	3 065	1 893
040 Kamppi • Kampen	11 395	512	433	8 803	986	661
130 Etu-Töölö • Främre Tölö	14 124	851	662	10 055	1 541	1 015
201 Ruoholahti • Gräsviken	3 026	201	306	2 201	213	105
203 Jätkäsaari • Busholmen	4 433	360	251	3 386	324	112
104 Taka-Töölön peruspiiri • Bortre Tölö distrikt	15 048	818	558	10 933	1 570	1 169
140 Taka-Töölö • Bortre Tölö	15 048	818	558	10 933	1 570	1 169
105 Lauttasaaren peruspiiri • Drumsö distrikt	21 932	1 766	1 345	14 736	2 386	1 699
311 Kotkavuori • Örnberget	7 854	584	386	5 487	731	666
312 Vattuniemi • Hallonnäs	7 118	619	468	4 510	952	569
313 Myllykallio • Kvarnberget	6 960	563	491	4 739	703	464
2. Läntinen suurpiiri • Västra stordistriktet	104 955	7 166	7 511	72 712	9 681	7 885
201 Reijolan peruspiiri • Grejus distrikt	16 982	1 132	1 203	12 091	1 433	1 123
150 Meilahti • Mejlans	5 023	275	227	3 847	405	269
161 Vanha Ruskeasu • Gamla Brunakärr	2 803	163	146	2 007	226	261
162 Pikku Huopalahti • Lillhoplax	7 270	609	757	4 863	613	428
180 Laakso • Dal	1 886	85	73	1 374	189	165
202 Munkkiniemen peruspiiri • Munksnäs distrikt	17 522	1 169	1 402	11 192	1 808	1 951
301 Vanha Munkkiniemi • Gamla Munksnäs	8 469	537	672	5 098	975	1 187
302 Kuusisaari • Granö	538	49	77	330	60	22
303 Lehtisaari • Lövä	1 125	78	114	707	111	115
304 Munkkivuori • Munkshöjden	4 915	337	344	3 266	491	477
305 Niemenmäki • Näshöjden	1 317	85	90	919	104	119
306 Talinranta • Talistranden	1 158	83	105	872	67	31
203 Haagan peruspiiri • Haga distrikt	26 126	1 588	1 297	18 270	2 469	2 502
291 Etelä-Haaga • Södra Haga	11 548	678	547	8 391	983	949
292 Kivihaka • Stenhagen	887	64	33	643	77	70
293 Pohjois-Haaga • Norra Haga	9 273	567	486	6 323	897	1 000
294 Lassila • Lassas	4 418	279	231	2 913	512	483
204 Pitäjänmäen peruspiiri • Sockenbacka distrikt	17 406	1 347	1 328	12 204	1 481	1 046
320 Konala • Kånala	6 086	483	477	4 329	509	288
461 Pajamäki • Smedjebacka	1 820	108	77	1 295	156	184
462 Tali	1 084	116	97	773	71	27
463 Reimarla • Reimars	4 782	379	414	3 145	454	390
464 Marttila • Martas	321	17	32	205	43	24
465 Pitäjänmäen yritysalue • Sockenbacka företagsområde	3 313	244	231	2 457	248	133
205 Kaarelan peruspiiri • Gårböle distrikt	26 919	1 930	2 281	18 955	2 490	1 263
331 Kannelmäki • Gamlas	13 031	840	906	9 014	1 383	888
332 Maununneva • Magnuskärr	2 567	212	352	1 644	256	103

	Yhteensä • Totalt	Ikä • Ålder	7-15	16-64	65-74	75-
		0-6				
333 Malminkartano • Malmgård	8 495	656	723	6 369	573	174
334 Hakuninmaa • Håkansåker	2 719	210	286	1 863	263	97
335 Kuninkaantammi • Kungseken	107	12	14	65	15	1
3. Keskinen suurpiiri • Mellersta stordistriktet	87 022	4 846	3 313	66 766	6 975	5 122
301 Kallion peruspiiri • Berghälls distrikt	27 674	905	500	22 641	2 151	1 477
101 Vilhonvuori • Vilhelmsberg	7 342	274	191	5 743	655	479
102 Kalasatama • Fiskehamnen	1 141	96	42	907	66	30
111 Siltasaari • Broholmen	2 378	96	57	1 895	227	103
112 Linjat • Linjerna	9 702	276	139	7 848	811	628
113 Torkkelinmäki • Torkelsbacken	7 111	163	71	6 248	392	237
302 Alppiharjun peruspiiri • Åshöjdens distrikt	12 030	372	144	10 007	858	649
121 Harju • Ås	7 576	192	82	6 339	535	428
122 Alppila • Alphyddan	4 454	180	62	3 668	323	221
303 Vallilan peruspiiri • Vallgårds distrikt	14 419	900	491	11 301	985	742
211 Hermanninmäki • Hermanstadsbacken	5 617	447	299	4 071	436	364
213 Kyläsaari • Byholmen	213	1	0	212	0	0
220 Vallila • Vallgård	8 589	452	192	7 018	549	378
304 Pasilan peruspiiri • Böle distrikt	9 184	571	473	6 452	1 050	638
171 Länsi-Pasila • Västra Böle	5 107	309	276	3 560	609	353
173 Itä-Pasila • Östra Böle	3 946	253	190	2 782	436	285
174 Keski-Pasila • Mellersta Böle	131	9	7	110	5	0
305 Vanhakaupungin peruspiiri						
• Gammelstadens distrikt	23 715	2 098	1 705	16 365	1 931	1 616
230 Toukola • Majstad	1 484	109	87	1 009	156	123
232 Arabianranta • Arabiastranden	6 340	695	509	4 574	410	152
240 Kumpula • Gumtäkt	4 033	337	273	3 096	232	95
250 Käpylä • Kottby	7 715	622	503	5 001	697	892
260 Koskela • Forsby	3 344	222	265	2 116	402	339
270 Vanhakaupunki • Gammelstaden	799	113	68	569	34	15
4. Pohjoinen suurpiiri • Norra stordistriktet	41 797	3 303	4 213	26 604	4 420	3 257
401 Maunulan peruspiiri • Månsas distrikt	8 523	535	598	5 502	945	943
281 Pirkkola • Britas	474	27	45	305	65	32
282 Maunula • Månsas	6 974	440	437	4 483	779	835
283 Metsälä • Krämertskog	1 075	68	116	714	101	76
402 Länsi-Pakilan peruspiiri • Västra Baggböle distrikt	6 874	542	844	4 067	840	581
341 Länsi-Pakila • Västra Baggböle	6 874	542	844	4 067	840	581
403 Tuomarinkylän peruspiiri • Domarby distrikt	8 678	823	1 123	5 513	889	330
351 Paloheinä • Svedängen	5 961	545	770	3 773	618	255
352 Torpparinmäki • Torparbacken	2 709	278	353	1 732	271	75
404 Oulunkylän peruspiiri • Äggelby distrikt	14 042	1 085	1 179	9 260	1 386	1 132
284 Patola • Dammen	9 785	696	762	6 369	1 045	913
285 Veräjämäki • Grindbacka	2 855	233	237	1 923	266	196
287 Veräjälakso • Grinddal	1 402	156	180	968	75	23
405 Itä-Pakilan peruspiiri • Östra Baggböle distrikt	3 680	318	469	2 262	360	271
342 Itä-Pakila • Östra Baggböle	3 401	285	415	2 076	357	268
353 Tuomarinkartano • Domargård	279	33	54	186	3	3
5. Koillinen suurpiiri • Nordöstra stordistriktet	96 857	8 399	9 145	65 118	8 681	5 514
501 Latokartanon peruspiiri • Ladugårdens distrikt	23 947	2 407	2 177	16 219	1 840	1 304
361 Viikinranta • Vikstrandén	1 230	134	47	900	103	46
362 Latokartano • Ladugården	9 172	1 217	1 160	6 100	448	247
363 Viikin tiedepuisto • Viks forskarpark	1 200	56	23	1 095	19	7
364 Viikinmäki • Viksbacka	2 106	265	223	1 445	134	39
383 Pihlajmäki • Rönbacka	7 550	545	539	5 021	755	690
386 Pihlajisto • Rönninge	2 689	190	185	1 658	381	275
502 Pukinmäen peruspiiri • Bocksbacka distrikt	8 265	572	521	5 599	898	675
370 Pukinmäki • Bocksbacka	8 265	572	521	5 599	898	675
503 Malmin peruspiiri • Malms distrikt	28 799	2 355	2 701	19 551	2 554	1 638
381 Ylä-Malmi • Övre Malm	6 522	486	505	4 526	553	452
382 Ala-Malmi • Nedre Malm	5 873	489	475	3 958	532	419
385 Malmin lentokenttä • Malms flygfält	2 345	204	307	1 598	176	60
391 Tapaninvainio • Staffansslätten	7 936	623	805	5 170	832	506

	Yhteensä • Totalt	Ikä • Ålder	7–15	16–64	65–74	75–
		0–6				
392 Tapanila • Mosabacka	6 118	553	609	4 294	461	201
504 Suutarilan peruspiiri • Skomakarböle distrikt	11 122	919	1 171	7 287	1 128	617
401 Siltamäki • Brobacka	7 754	637	767	5 042	833	475
403 Töyrynummi • Lidamalmen	3 368	282	404	2 245	295	142
505 Puistolan peruspiiri • Parkstads distrikt	19 070	1 716	2 058	12 818	1 646	832
402 Tapulikaupunki • Stapelstaden	8 621	762	790	5 973	703	393
411 Puistola • Parkstad	6 647	598	802	4 260	685	302
412 Heikinlaakso • Henriksdal	3 023	274	399	2 005	217	128
415 Alppikylä • Alpbyn	762	82	66	566	39	9
506 Jakomäen peruspiiri • Jakobacka distrikt	5 654	430	517	3 644	615	448
414 Jakomäki • Jakobacka	5 654	430	517	3 644	615	448
6. Kaakkoinen suurpiiri • Sydöstra stordistriktet	48 608	3 821	4 256	32 037	4 813	3 681
601 Kulosaaren peruspiiri • Brändö distrikt	3 824	272	372	2 381	408	391
420 Kulosaari • Brändö	3 807	271	371	2 368	406	391
602 Herttoniemen peruspiiri • Hertonäs distrikt	27 814	2 106	2 204	19 134	2 391	1 979
431 Länsi-Herttoniemi • Västra Hertonäs	8 532	557	468	5 999	764	744
432 Roihuvuori • Kasberget	7 738	547	569	5 310	621	691
433 Herttoniemen yritysalue • Hertonäs företagsområde	415	31	28	313	29	14
434 Herttonimenranta • Hertonäs strand	8 841	776	864	6 248	664	289
440 Tammisalo • Tammelund	2 288	195	275	1 264	313	241
603 Laajasalon peruspiiri • Degerö distrikt	16 970	1 443	1 680	10 522	2 014	1 311
491 Yliskylä • Uppby	11 330	857	962	6 816	1 575	1 120
492 Jollas	3 100	310	422	1 986	282	100
494 Kruunuvuorenranta • Kronbergsstranden (ent. Tahvonlahti • f.d. Stansvik)	363	34	44	230	32	23
495 Hevossalmi • Hästrnässund	1 684	159	200	1 140	120	65
510 Santahamina • Sandhamn	450	78	52	319	1	0
7. Itäinen suurpiiri • Östra stordistriktet	106 605	8 412	10 097	68 991	10 746	8 359
701 Vartiokylän peruspiiri • Botby distrikt	21 945	1 515	1 929	14 243	2 232	2 026
451 Vartioharju • Botbyåsen	5 970	424	662	3 867	665	352
452 Puotila • Botby gård	5 080	368	357	3 251	456	648
453 Puotinharju • Botbyhöjden	4 145	242	278	2 739	402	484
455 Marjaniemi • Marudd	1 990	118	231	1 191	273	177
457 Itäkeskus • Östra centrum	4 741	363	401	3 176	436	365
702 Myllypuron peruspiiri • Kvarnbäckens distrikt	10 705	904	967	6 661	1 118	1 055
454 Myllypuro • Kvarnbäcken	10 705	904	967	6 661	1 118	1 055
703 Mellunkylän peruspiiri • Mellungsby distrikt	37 123	2 868	3 462	24 148	3 798	2 847
471 Kontula • Gårdsbacka	13 396	952	1 168	8 125	1 569	1 582
472 Vesala • Ärvings	7 449	651	761	5 065	652	320
473 Mellunmäki • Mellungsbacka	8 571	553	650	5 613	1 055	700
474 Kivikko • Stensböle	4 973	511	654	3 424	295	89
475 Kurkimäki • Tranbacka	2 734	201	229	1 921	227	156
704 Vuosaaren peruspiiri • Nordsjö distrikt	36 832	3 125	3 739	23 939	3 598	2 431
541 Keski-Vuosaari • Mellersta Nordsjö	13 608	947	1 249	8 534	1 512	1 366
544 Meri-Rastila • Havs-Rastböle	5 277	528	580	3 710	316	143
545 Kallahti • Kallvik	6 887	713	853	4 487	548	286
546 Aurinkolahti • Solvik	6 869	584	496	4 593	774	422
547 Rastila • Rastböle	4 165	353	561	2 594	444	213
8 Östersundomin suurpiiri • Östersundoms stordistrikt	2 094	160	417	1 329	137	51
801 Östersundomin peruspiiri • Östersundoms distrikt	2 094	160	417	1 329	137	51
550 Östersundom	538	41	80	328	63	26
580 Karhusaari • Björnsö	406	27	74	281	17	7
591 Landbo	841	62	214	537	19	9
592 Puroniitty • Bäckängen	182	17	34	105	20	6
Muut • Övriga	18 525	630	1 209	14 823	848	1 015
Kantakaupunki • Innerstaden	188 290	10 920	8 758	140 399	16 784	11 429
Esikaupungit • Ytterstaden	405 849	31 894	35 780	269 423	39 429	29 323

Alueet, joiden väestömäärä on pienempi kuin 100 on poistettu tietosuojan vuoksi. • Områden med en befolkning under än 100 har tagits bort på grund av dataskyddet. Helsingin aluejako muuttui 2013 alkaen. • Helsingfors områdesindelning förändrad fr.o.m. 2013.

Lähde: Tilastokeskus.
Källa: Statistikcentralen.

Väestö äidinkielen mukaan 1.1.1950–2014

Befolkning efter modersmål
Population by language

	Koko väestö • Hela befolkningen Yhteensä		Suomenkieliset ¹ Finskspråkiga ¹ Yhteensä		Ruotsinkieliset Svenskspråkiga Yhteensä		Vieraskieliset Övrigt språk Yhteensä	
	• Totalt	%	• Totalt	%	• Totalt	%	• Totalt	%
1950	369 380	100	294 311	79,7	71 029	19,2	4 027	1,1
1960	452 777	100	384 206	84,9	65 338	14,4	1 536	0,3
1970	510 352	100	453 569	88,9	54 088	10,6	2 577	0,5
1975	496 192	100	444 197	89,5	47 989	9,7	4 006	0,8
1980	483 675	100	434 530	89,8	46 018	9,5	3 127	0,7
1985	484 263	100	438 140	90,5	42 044	8,7	4 079	0,8
1990	490 629	100	445 692	90,8	38 544	7,9	6 393	1,3
1991	492 400	100	446 782	90,7	37 791	7,7	7 827	1,6
1992	497 542	100	449 514	90,3	37 366	7,5	10 662	2,1
1993	501 514	100	451 168	90,0	36 946	7,4	13 400	2,7
1994	508 588	100	455 300	89,5	36 607	7,2	16 681	3,3
1995	515 765	100	459 974	89,2	36 517	7,1	19 274	3,7
2000	551 123	100	485 164	88,0	36 362	6,6	29 597	5,4
2005	559 046	100	484 771	86,7	34 871	6,2	39 404	7,0
2008	568 531	100	483 035	85,0	34 505	6,1	50 991	9,0
2009	576 632	100	486 263	84,3	35 124	6,1	55 245	9,6
2010	583 350	100	488 579	83,8	35 198	6,0	59 573	10,2
2011	588 549	100	489 670	83,2	35 459	6,0	63 420	10,8
2012	595 384	100	491 524	82,6	35 537	6,0	68 323	11,5
2013	603 968	100	494 686	81,9	35 674	5,9	73 608	12,2
2014	612 664	100	498 351	81,3	35 844	5,9	78 469	12,8

¹ Ml. saamenkieliset 1.1.1981 lähtien. • Inkl. samiskspråkiga fr.o.m. 1.1.1981.

Huom. Vuosina 1950, 1960 ja 1970 koko väestöön sisältyy äidinkieleltään tuntemattomat. • Anm. Åren 1950, 1960 och 1970 omfattar hela befolkningen också dem vars modersmål är okänt.

Lähde: –1980 Helsingin kaupunki, 1981–2013 Tilastokeskus.

Källa: –1980 Helsingfors stad, 1981–2013 Statistikcentralen.

Väestö äidinkielen mukaan 1.1.1870–2014

Befolkning enligt modersmål
Population by language

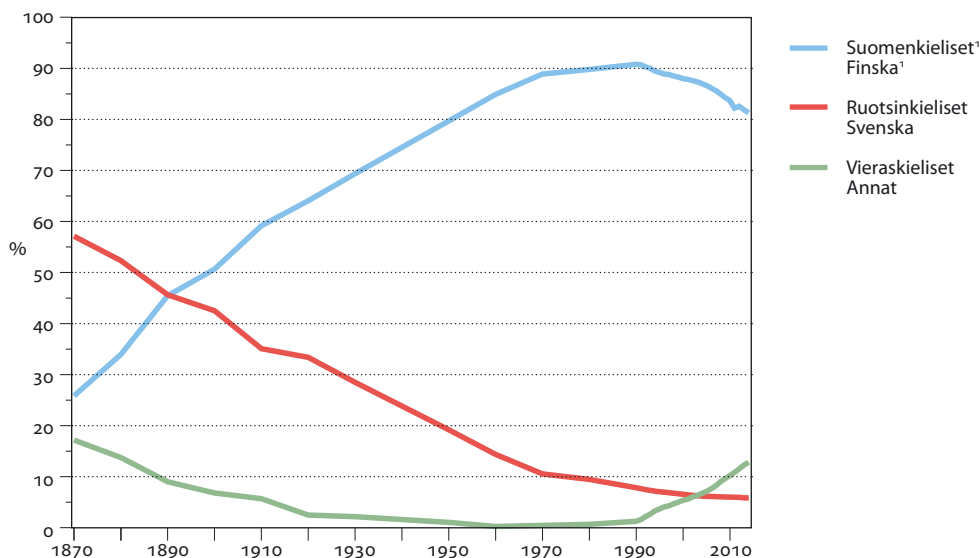

¹ Ml. saamenkieliset 1.1.1981 lähtien. • Inkl. samiskspråkiga fr.o.m. 1.1.1981.

Lähde: –1980 Helsingin kaupunki, 1981–2013 Tilastokeskus.

Källa: –1980 Helsingfors stad, 1981–2013 Statistikcentralen.

Äidinkieli • Modersmål	Yhteensä • Totalt	Ikä • Ålder								
		0-6	7-15	16-17	18-29	30-44	45-64	65-74	75-84	85-
Yhteensä • Totalt	612 664	43 444	45 747	10 832	120 065	139 432	154 316	57 061	29 496	12 271
Suomi • Finska	498 288	33 635	35 460	8 566	95 032	107 527	130 513	50 670	26 289	10 596
Ruotsi • Svenska	35 844	3 075	2 846	688	7 077	6 408	7 327	4 406	2 505	1 512
Venäjä • Ryska	16 024	1 101	1 366	274	3 417	4 422	4 359	707	301	77
Eesti, viro • Estniska	11 122	810	884	180	2 251	3 380	3 259	254	84	20
Somali	7 534	1 271	1 669	421	1 819	1 391	846	89	25	-
Englanti • Engelska	5 109	355	228	78	1 050	2 094	1 067	180	48	9
Arabia • Arabiska	3 816	488	513	62	592	1 188	872	76	21	-
Kiina • Kinesiska	2 807	143	163	44	922	911	581	30	11	-
Kurdi	2 504	299	300	49	749	748	332	20	5	-
Espanja • Spaniska	2 245	79	91	17	542	1 068	375	60	13	-
Saksa • Tyska	1 683	83	62	9	405	684	296	94	43	7
Persia, farsi • Persiska	1 652	176	150	46	504	422	303	40	9	-
Ranska • Franska	1 540	115	129	26	366	578	285	29	8	-
Vietnam	1 533	133	122	24	605	373	241	18	13	-
Turkki • Turkiska	1 476	104	124	21	244	543	371	35	20	14
Thai	1 145	31	105	26	217	520	236	9	-	-
Albania	1 050	130	159	35	246	321	148	10	-	-
Bengali	999	124	135	7	197	385	148	-	-	-
Nepali	934	47	91	14	436	307	37	-	-	-
Italia • Italienska	788	22	18	-	183	388	136	26	11	-
Portugali • Portugisiska	712	49	46	12	176	340	82	6	-	-
Puola • Polska	630	31	15	6	141	236	165	28	-	-
Tagalog	624	37	37	8	141	251	133	14	-	-
Urdu	587	78	64	18	127	218	75	6	-	-
Japani • Japanska	562	40	40	7	70	263	116	23	-	-
Muu ja tuntematon • Övrigt och okänt	11 456	988	930	191	2 556	4 466	2 013	227	75	10
Koko väestö	%									
• Hela befolkningen	100	7,1	7,5	1,8	19,6	22,8	25,2	9,3	4,8	2,0
Suomi • Finska	100	6,8	7,1	1,7	19,1	21,6	26,2	10,2	5,3	2,1
Ruotsi • Svenska	100	8,6	7,9	1,9	19,7	17,9	20,4	12,3	7,0	4,2
Venäjä • Ryska	100	6,9	8,5	1,7	21,3	27,6	27,2	4,4	1,9	0,5
Eesti, viro • Estniska	100	7,3	7,9	1,6	20,2	30,4	29,3	2,3	0,8	0,2
Somali	100	16,9	22,2	5,6	24,1	18,5	11,2	1,2	0,3	-
Englanti • Engelska	100	6,9	4,5	1,5	20,6	41,0	20,9	3,5	0,9	0,2
Arabia • Arabiska	100	12,8	13,4	1,6	15,5	31,1	22,9	2,0	0,6	-
Kiina • Kinesiska	100	5,1	5,8	1,6	32,8	32,5	20,7	1,1	0,4	-
Kurdi	100	11,9	12,0	2,0	29,9	29,9	13,3	0,8	0,2	-
Espanja • Spaniska	100	3,5	4,1	0,8	24,1	47,6	16,7	2,7	0,6	-
Saksa • Tyska	100	4,9	3,7	0,5	24,1	40,6	17,6	5,6	2,6	0,4
Persia, farsi • Persiska	100	10,7	9,1	2,8	30,5	25,5	18,3	2,4	0,5	-
Ranska • Franska	100	7,5	8,4	1,7	23,8	37,5	18,5	1,9	0,5	-
Vietnam	100	8,7	8,0	1,6	39,5	24,3	15,7	1,2	0,8	-
Turkki • Turkiska	100	7,0	8,4	1,4	16,5	36,8	25,1	2,4	1,4	0,9
Thai	100	2,7	9,2	2,3	19,0	45,4	20,6	0,8	-	-
Albania	100	12,4	15,1	3,3	23,4	30,6	14,1	1,0	-	-
Bengali	100	12,4	13,5	0,7	19,7	38,5	14,8	-	-	-
Nepali	100	5,0	9,7	1,5	46,7	32,9	4,0	-	-	-
Italia • Italienska	100	2,8	2,3	-	23,2	49,2	17,3	3,3	1,4	-
Portugali • Portugisiska	100	6,9	6,5	1,7	24,7	47,8	11,5	0,8	-	-
Puola • Polska	100	4,9	2,4	1,0	22,4	37,5	26,2	4,4	-	-
Tagalog	100	5,9	5,9	1,3	22,6	40,2	21,3	2,2	-	-
Urdu	100	13,3	10,9	3,1	21,6	37,1	12,8	1,0	-	-
Japani • Japanska	100	7,1	7,1	1,2	12,5	46,8	20,6	4,1	-	-
Muu ja tuntematon • Övrigt och okänt	100	8,6	8,1	1,7	22,3	39,0	17,6	2,0	0,7	0,1

Huom. - = Tapauksia on vähemmän kuin 5. • Anm. Antalet fall är mindre än 5.

Lähde: Tilastokeskus.

Källa: Statistikcentralen.

	2008	2009	2010	2012	2013	2014
Koko väestö • Hela befolkningen	568 531	576 632	583 350	595 384	603 968	612 664
Kansalaisuus • Medborgarskap						
Suomi • Finland	532 248	537 978	541 615	547 506	553 307	559 782
Muu • Övrigt	36 283	38 654	41 735	47 878	50 661	52 882
%:a koko väestöstä • % av hela befolkningen	6,4	6,7	7,2	8,0	8,4	8,6
Eurooppa • Europa	20 406	21 699	23 186	26 569	28 430	29 861
EU-maat • EU-länder	12 943	14 199	15 377	18 381	20 231	21 721
Viro • Estland	5 962	6 578	7 482	9 717	10 953	11 922
Ruotsi • Sverige	1 219	1 279	1 268	1 272	1 287	1 297
2000-luvulla liittyneet maat (pl. Viro)						
• Länder som anslutit sig på 2000-talet (exl. Estland)	1 277	1 414	1 569	1 862	2 034	2 243
Muu Pohj.- ja Länsi-Eurooppa						
• Övriga Nord- och Västra-Europa	325	322	351	348	369	373
Muu Eurooppa • Övriga Europa	7 138	7 178	7 458	7 840	7 830	7 767
Venäjä • Ryssland	5 633	5 694	5 918	6 247	6 278	6 304
Afrikka • Afrika	5 174	5 459	5 860	6 735	6 878	6 826
Pohjois-Amerikka • Nordamerika	1 088	1 025	1 087	1 207	1 253	1 263
Latinalainen Amerikka ja Karibia						
• Latinamerika och Karibien	793	847	923	1 047	1 098	1 144
Kaakkois- ja Itä-Aasia • Sydöst- och Östasien	3 308	3 604	4 055	4 695	5 089	5 335
Etelä-, Länsi- ja Keski-Aasia						
• Södra-, Väst- och Central-Asien	4 833	5 293	5 913	6 854	7 142	7 667
Australia ja Oseania • Australien och Oceanien	232	238	242	239	257	254
Valtioton ja tuntematon						
• Utan medborgarskap och okänt	449	489	469	532	514	532

Lähde: Tilastokeskus.
Källa: Statistiskcentralen.

	1998	1999	2000	2005	2010	2011	2012	2013
Yhteensä • Totalt	1 105	1 561	839	1 464	884	1 131	2 216	2 118
Äidinkieli • Modersmål								
Suomi • Finska	103	134	118	103	33	43	68	63
Ruotsi • Svenska	14	8	7	13	6	10	14	8
Venäjä • Ryska	156	251	178	526	316	370	626	484
Somali	173	220	67	74	243	378
Kurdi	36	72	42	34	119	98
Englanti • Engelska	26	21	16	45	22	22	47	45
Arabia • Arabiska	38	63	52	66	130	136
Eesti, viro • Estniska	63	47	35	65	79	89
Albania	41	24	15	60	37
Persia, farsi • Persiska	15	9	31	23	153	133
Kiina • Kinesiska	30	19	16	23	23	29
Espanja • Spaniska	16	16	17	32	45	35
Vietnam	18	18	20	29	31	28
Bengali	15	14	7	31	45	39
Turkki • Turkiska	28	28	23	34	48	40
Nepali	9	7	30	29	29
Muut kielet • Övriga språk	806	1 147	165	230	145	230	456	447

Lähde: Tilastokeskus.
Källa: Statistiskcentralen.

Suomen kansalaisuuden saaneet aikaisemman kansalaisuuden mukaan 1998–2013

Personer som fått finländskt medborgarskap enligt tidigare medborgarskap
Population by former citizenship

	1998	1999	2000	2005	2010	2012	2013
Kansalaisuus • Medborgarskap							
Yhteensä • Totalt	1 105	1 561	839	1 464	884	2 216	2 118
Eurooppa • Europa	228	389	274	753	470	915	758
EU-maat • EU-länder	78	160	134	164	85	254	218
Viro • Estland	35	109	100	89	53	152	141
Ruotsi • Sverige	8	5	8	17	4	16	17
2000-luvulla liittyneet maat (pl. Viro)							
• Länder som anslutit sig på 2000-talet (exl. Estland)	27	46	31	48	19	47	34
Muu Pohj.- ja Länsi-Eurooppa							
• Övriga Nord- och Västra-Europa	3	0	1	6	3	3	6
Muu Eurooppa • Övriga Europa	147	229	139	583	382	154	98
Venäjä • Ryssland	122	168	119	429	304	504	433
Afrikka • Afrika	400	656	249	291	139	533	642
Pohjois-Amerikka • Nordamerika	2	0	4	37	11	15	25
Latinalainen Amerikka ja Karibia							
• Latinamerika och Karibien	23	10	23	23	18	47	37
Kaakkois- ja Itä-Aasia • Sydöst- och Östasien	79	78	69	67	61	95	129
Etelä-, Länsi- ja Keski-Aasia							
• Södra-, Väst- och Central-Asien	208	150	126	248	174	573	482
Australia ja Oseania • Australien och Oceanien	0	0	0	7	5	5	6
Valtioton ja tuntematon							
• Utan medborgarskap och okänt	165	278	94	38	6	33	39

Lähde: Tilastokeskus.
Källa: Statistikcentralen.

Väestö uskonnollisen yhdyskunnan mukaan 1.1.2000–2014

Befolkning enligt religionsaffiliations
Population by religious affiliation

	2000	2005	2010	2013	2014
Yhteensä • Totalt	551 123	559 046	583 350	603 968	612 664
Ev. lut. kirkko • Evangelisk-lutherska kyrkan	400 229	391 747	375 291	359 881	357 949
Muut luterilaiset • Övriga lutheraner	695	623	92	112	118
Ortodoksinen kirkkokunta • Den ortodoxa kyrkan	8 343	9 008	9 388	9 550	9 519
Muut ortodoksit • Övriga ortodoxa	605	880	1 173	1 418	1 514
Jehovan todistajat • Jehovas vittnen	1 475	1 558	1 667	1 669	1 683
Suomen vapaakirkot • Frikyrkorna i Finland	896	862	901	956	974
Katolinen kirkko Suomessa • Katolska kyrkan i Finland	2 556	2 813	3 228	3 633	3 718
Adventtikirkot • Adventistkyrkorna	269	267	241	213	207
Myöh. aik. pyh. Jeos. krist. Kirkko					
• Jesu Kristi kyrka av sista dagars heliga	396	409	420	447	479
Baptistiyhdyskunnat • Baptistförsamlingarna	109	143	103	87	86
Metodistikirkot • Metodistkyrkorna	235	204	200	200	191
Juutalaisseurakunnat • De judiska församlingarna	680	674	665	629	621
Islamilaisseurakunnat • De islamiska församlingarna	515	1 236	3 495	4 241	4 406
Muut uskontokunnat • Övriga religiösa samfund	156	351	956	1 071	1 194
Uskontokuntiin kuulumattomat					
• Personer som inte hör till religiöst samfund	133 964	148 271	185 530	219 861	230 005

Lähde: Tilastokeskus.
Källa: Statistikcentralen.

Syntymäpaikka/maakunta • Födelseort/landskap	Yhteensä • Totalt		Ikä • Ålder							
	Luku • Antal	%	0–6	7–17	18–29	30–44	45–64	65–74	75–	
Yhteensä • Totalt	612 664	100	43 444	56 579	120 065	139 432	154 316	57 061	41 767	
Helsinki • Helsingfors	251 891	41,1	38 105	43 669	45 886	40 459	55 027	19 189	9 556	
Muu pääkaupunkiseutu ¹										
• Övriga huvudstadregionen ¹	38 689	6,3	1 581	3 359	13 654	13 158	5 643	711	583	
Espoo • Esbo	19 073	3,1	702	1 443	6 919	6 494	3 226	191	98	
Vantaa • Vanda	18 895	3,1	866	1 875	6 476	6 376	2 323	497	482	
Muu Helsingin seutu ²										
• Övriga Helsingforsregionen ²	17 915	2,9	413	1 111	6 032	5 226	3 234	944	955	
Muu Uusimaa • Övriga Nyland	12 406	2,0	169	401	2 997	2 892	2 786	1 481	1 680	
Varsinais-Suomi • Egentliga Finland	16 141	2,6	180	430	3 060	4 394	4 439	2 015	1 623	
Satakunta • Satakunda	10 181	1,7	43	114	1 553	2 736	3 289	1 512	934	
Kanta-Häme • Tavastland	9 961	1,6	68	146	1 636	2 126	3 115	1 623	1 247	
Pirkanmaa • Birkaland	19 307	3,2	178	382	3 189	4 812	6 022	2 856	1 868	
Päijät-Häme • Päijänne-Tavastland	12 555	2,0	88	221	2 430	3 318	3 900	1 522	1 076	
Kymenlaakso • Kymmenedalen	13 667	2,2	75	207	2 285	3 481	4 578	1 754	1 287	
Etelä-Karjala • Södra Karelen	10 634	1,7	39	138	1 646	2 381	3 522	1 562	1 346	
Etelä-Savo • Södra Savolax	14 530	2,4	48	124	1 741	2 768	5 446	2 634	1 769	
Pohjois-Savo • Norra Savolax	18 754	3,1	69	246	2 553	3 908	6 476	3 247	2 255	
Pohjois-Karjala • Norra Karelen	15 781	2,6	63	153	1 780	2 779	5 963	3 022	2 021	
Keski-Suomi • Mellersta Finland	15 232	2,5	108	217	2 222	3 466	5 407	2 376	1 436	
Etelä-Pohjanmaa • Södra Österbotten	10 811	1,8	23	72	1 561	2 309	3 704	1 890	1 252	
Pohjanmaa • Österbotten	6 216	1,0	48	91	1 334	1 692	1 705	832	514	
Keski-Pohjanmaa • Mellersta Österbotten	3 147	0,5	14	36	584	909	932	400	272	
Pohjois-Pohjanmaa • Norra Österbotten	16 560	2,7	117	235	3 037	4 503	5 095	2 080	1 493	
Kainuu • Kajanaland	6 095	1,0	38	57	849	1 460	2 472	733	486	
Lappi • Lappland	10 323	1,7	59	144	1 776	2 728	3 919	1 061	636	
Ahvenanmaa • Åland	251	0,0	4	14	79	48	42	29	35	
Luovutettu alue • Avrätt område	7 156	1,2	–	–	–	–	–	1 194	5 962	
Ulkomaat • Okänd	74 461	12,2	1 914	5 012	18 181	27 879	17 600	2 394	1 481	
		%								
Yhteensä • Totalt	100		7,1	9,2	19,6	22,8	25,2	9,3	6,8	
Helsinki • Helsingfors	100		15,1	17,3	18,2	16,1	21,8	7,6	3,8	
Muu pääkaupunkiseutu ¹										
• Övriga Huvudstadregionen ¹	100		4,1	8,7	35,3	34,0	14,6	1,8	1,5	
Espoo • Esbo	100		3,7	7,6	36,3	34,0	16,9	1,0	0,5	
Vantaa • Vanda	100		4,6	9,9	34,3	33,7	12,3	2,6	2,6	
Muu Helsingin seutu ²										
• Övriga Helsingforsregionen ²	100		2,3	6,2	33,7	29,2	18,1	5,3	5,3	
Muu Uusimaa • Övriga Nyland	100		1,4	3,2	24,2	23,3	22,5	11,9	13,5	
Varsinais-Suomi • Egentliga Finland	100		1,1	2,7	19,0	27,2	27,5	12,5	10,1	
Satakunta • Satakunda	100		0,4	1,1	15,3	26,9	32,3	14,9	9,2	
Kanta-Häme • Tavastland	100		0,7	1,5	16,4	21,3	31,3	16,3	12,5	
Pirkanmaa • Birkaland	100		0,9	2,0	16,5	24,9	31,2	14,8	9,7	
Päijät-Häme • Päijänne-Tavastland	100		0,7	1,8	19,4	26,4	31,1	12,1	8,6	
Kymenlaakso • Kymmenedalen	100		0,5	1,5	16,7	25,5	33,5	12,8	9,4	
Etelä-Karjala • Södra Karelen	100		0,4	1,3	15,5	22,4	33,1	14,7	12,7	
Etelä-Savo • Södra Savolax	100		0,3	0,9	12,0	19,1	37,5	18,1	12,2	
Pohjois-Savo • Norra Savolax	100		0,4	1,3	13,6	20,8	34,5	17,3	12,0	
Pohjois-Karjala • Norra Karelen	100		0,4	1,0	11,3	17,6	37,8	19,1	12,8	
Keski-Suomi • Mellersta Finland	100		0,7	1,4	14,6	22,8	35,5	15,6	9,4	
Etelä-Pohjanmaa • Södra Österbotten	100		0,2	0,7	14,4	21,4	34,3	17,5	11,6	
Pohjanmaa • Österbotten	100		0,8	1,5	21,5	27,2	27,4	13,4	8,3	
Keski-Pohjanmaa • Mellersta Österbotten	100		0,4	1,1	18,6	28,9	29,6	12,7	8,6	
Pohjois-Pohjanmaa • Norra Österbotten	100		0,7	1,4	18,3	27,2	30,8	12,6	9,0	
Kainuu • Kajanaland	100		0,6	0,9	13,9	24,0	40,6	12,0	8,0	

Syntymäpaikka/maakunta • Födelseort/landskap	Yhteensä • Totalt		Ikä • Ålder						
	Luku • Antal	%	0–6	7–17	18–29	30–44	45–64	65–74	75–
Lappi • Lappland	100	0,6	1,4	17,2	26,4	38,0	10,3	6,2	
Ahvenanmaa • Åland	100	1,6	5,6	31,5	19,1	16,7	11,6	13,9	
Luovutettu alue • Avrätt område	100	–	–	–	–	–	16,7	83,3	
Ulkomaat • Okänd	100	2,6	6,7	24,4	37,4	23,6	3,2	2,0	

¹ Espoo, Vantaa, Kauniainen. • Esbo, Vanda, Grankulla

² Hyvinkää, Järvenpää, Kerava, Kirkkonummi, Mäntsälä, Nurmijärvi, Pornainen, Sipoo, Tuusula, Vihti. • Hyvinge, Träskända, Kervo, Kyrkslätt, Mäntsälä, Borgnäs, Nurmijärvi, Sibbo, Tusby, Vichtis.

Lähde: Tilastokeskus.

Källa: Statistikcentralen.

2.12

Väestö iän mukaan 1.1.2005, 2010 ja 2014

Befolkning efter ålder

Population by age

	Helsinki • Helsingfors	Espoo • Esbo	Vantaa • Vanda	Kauniainen • Grankulla	Turku • Åbo	Tampere • Tammerfors	Oulu • Uleåborg
2005							
Yhteensä • Totalt	559 046	227 472	185 429	8 465	174 824	202 932	127 226
0–6	37 199	21 946	16 729	672	11 099	13 631	10 702
7–15	49 545	27 712	22 041	1 267	14 732	18 522	12 869
16–64	395 303	156 557	128 978	5 186	119 667	140 289	88 854
65–	76 999	21 257	17 681	1 340	29 326	30 490	14 801
2010							
Yhteensä • Totalt	583 350	244 330	197 636	8 617	176 087	211 507	139 133
0–6	39 170	23 878	17 940	645	11 242	14 338	12 310
7–15	45 678	27 163	20 795	1 134	13 367	16 554	12 904
16–64	413 711	166 667	136 154	5 247	120 294	147 055	96 440
65–	84 791	26 622	22 747	1 591	31 184	33 560	17 479
2014							
Yhteensä • Totalt	612 664	260 753	208 098	9 101	182 072	220 446	193 798
0–6	43 444	25 137	18 646	643	11 699	15 698	18 917
7–15	45 747	28 499	21 382	1 158	13 048	16 109	20 938
16–64	424 645	172 815	138 955	5 412	121 763	149 587	127 685
65–	98 828	34 302	29 115	1 888	35 562	39 052	26 258
2005							
Yhteensä • Totalt	100	100	100	100	100	100	100
0–6	6,7	9,7	9,0	7,9	6,4	6,7	8,4
7–15	8,9	12,2	11,9	15,0	8,4	9,1	10,1
16–64	70,7	68,8	69,6	61,3	68,5	69,1	69,8
65–	13,8	9,3	9,5	15,8	16,8	15,0	11,6
2010							
Yhteensä • Totalt	100	100	100	100	100	100	100
0–6	6,7	9,8	9,1	7,5	6,4	6,8	8,8
7–15	7,8	11,1	10,5	13,2	7,6	7,8	9,3
16–64	70,9	68,2	68,9	60,9	68,3	69,5	69,3
65–	14,5	10,9	11,5	18,5	17,7	15,9	12,6
2014							
Yhteensä • Totalt	100	100	100	100	100	100	100
0–6	7,1	9,6	9,0	7,1	6,4	7,1	9,8
7–15	7,5	10,9	10,3	12,7	7,2	7,3	10,8
16–64	69,3	66,3	66,8	59,5	66,9	67,9	65,9
65–	16,1	13,2	14,0	20,7	19,5	17,7	13,5

Lähde: Tilastokeskus.

Källa: Statistikcentralen.

	1970	1980	1990	2000	2010	2014
Pääkaupunkiseutu • Huvudstadsregionen	694 655	754 451	820 688	945 726	1 033 933	1 090 616
Helsinki • Helsingfors	523 677	483 675	490 691	551 123	583 350	612 664
Espoo • Esbo	92 655	133 835	169 833	209 667	244 330	260 753
Vantaa • Vanda	72 215	129 918	152 263	176 387	197 636	208 098
Kauniainen • Grankulla	6 108	7 023	7 901	8 549	8 617	9 101
Muu Helsingin seutu						
• Övriga Helsingforsregionen	145 309	189 507	230 658	261 874	301 433	311 778
Hyvinkää • Hyvinge	33 894	37 216	39 989	42 325	45 270	46 188
Järvenpää • Träskända	15 919	22 884	30 831	35 459	38 708	39 953
Kerava • Kervo	13 927	23 208	27 153	30 137	33 833	34 913
Kirkkonummi • Kyrkslätt	11 332	19 423	24 869	29 275	36 509	37 899
Mäntsälä	10 166	11 267	14 498	16 363	19 747	20 534
Nurmijärvi	16 338	21 838	27 398	32 335	39 628	41 178
Pornainen • Borgnäs	2 398	2 323	3 052	4 041	5 067	5 145
Sipoo • Sibbo	12 085	12 948	14 584	17 160	18 036	18 914
Tuusula • Tusby	17 235	22 151	27 186	31 168	36 766	38 125
Vihti • Vichtis	12 015	16 249	21 098	23 611	27 869	28 929
Helsingin seutu (14) • Helsingforsregionen	839 964	943 958	1 051 346	1 207 600	1 335 366	1 402 394
Tampere • Tammerfors	157 697	165 935	172 560	195 468	211 507	220 446
Turku • Åbo	155 069	163 933	159 180	172 561	176 087	182 072
Oulu • Uleåborg	87 244	93 454	104 720	124 063	139 133	193 798
Koko maa • Hela landet	4 705 961	4 771 292	4 974 563	5 171 302	5 351 427	5 451 270

Lähde: Henkikirjat vuosina 1970 ja 1980, Tilastokeskus 1990–.

Källa: Mantalslängderna åren 1970 ja 1980, Statistikcentralen 1990–.

Väestö 1.1.1950–2014

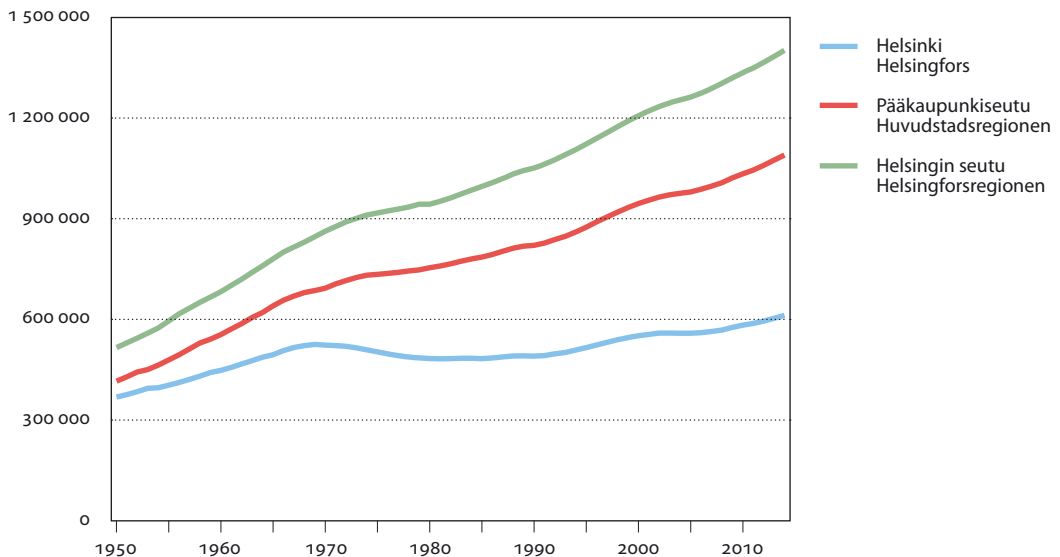
Befolkningen
Population

Lähde: Henkikirjat vuosina 1875–1989 ja Väestörekisterikeskus vuodesta 1990 lähtien.

Källa: Mantalslängderna åren 1875–1989 och Befolkningsregistercentralen fr.o.m. år 1990.

	Asuntokuntia yhteensä • Bostadshushåll totalt	Asuntokunnan henkilöluku • Antal boende i bostadshushåll					Asuntokuntien keskiarvo • Medelstorlek på bostadshushållen			
		1	2	3	4	5	6	7–		
1980	213 429	79 586	62 685	36 226	25 580	7 007	1 581	764	2,21	
1990	239 506	104 525	72 830	31 805	22 456	6 038	1 158	694	2,02	
2000	274 615	129 890	82 505	30 726	21 976	7 027	1 638	853	1,92	
2005	288 215	141 019	87 694	29 837	20 550	6 709	1 545	861	1,87	
2006	291 177	143 954	88 304	29 403	20 461	6 641	1 525	889	1,85	
2007	293 880	146 133	88 894	29 353	20 438	6 596	1 560	906	1,85	
2008	296 013	147 365	89 412	29 641	20 519	6 500	1 623	953	1,85	
2009	299 231	147 937	91 115	30 062	20 913	6 605	1 640	959	1,85	
2010	301 815	148 312	92 195	30 871	21 069	6 675	1 687	1 006	1,86	
2011	303 982	149 098	92 972	31 025	21 420	6 745	1 659	1 063	1,86	
2012	306 917	150 265	94 030	31 361	21 666	6 898	1 661	1 036	1,86	
2013	311 242	151 788	95 864	31 968	21 979	6 880	1 696	1 067	1,86	
2014	315 076	153 172	97 309	32 359	22 584	6 870	1 712	1 070	1,87	
	%									
1980	100	37,3	29,4	17,0	12,0	3,3	0,7	0,4		
1990	100	43,6	30,4	13,3	9,4	2,5	0,5	0,3		
2000	100	47,3	30,0	11,2	8,0	2,6	0,6	0,3		
2005	100	48,9	30,4	10,4	7,1	2,3	0,5	0,3		
2006	100	49,4	30,3	10,1	7,0	2,3	0,5	0,3		
2007	100	49,7	30,3	10,0	7,0	2,2	0,5	0,3		
2008	100	49,8	30,2	10,0	6,9	2,2	0,5	0,3		
2009	100	49,4	30,4	10,0	7,0	2,2	0,5	0,3		
2010	100	49,1	30,5	10,2	7,0	2,2	0,6	0,3		
2011	100	49,0	30,6	10,2	7,0	2,2	0,5	0,3		
2012	100	49,0	30,6	10,2	7,1	2,2	0,5	0,3		
2013	100	48,8	30,8	10,3	7,1	2,2	0,5	0,3		
2014	100	48,6	30,9	10,3	7,2	2,2	0,5	0,3		
2014										
Esboo • Esbo	113 790	40 515	36 431	15 417	14 699	4 969	1 176	583	2,24	
Vantaa • Vanda	95 398	36 354	31 222	12 589	10 620	3 283	849	481	2,14	
Kauniainen • Grankulla	3 669	1 139	1 208	451	527	260	55	29	2,42	
Helsingin seutu • Helsingforsregionen	662 232	277 125	210 279	78 905	65 805	21 679	5 332	3 107	2,06	
Tampere • Tammerfors	116 472	56 412	37 820	10 913	7 969	2 496	610	252	1,84	
Turku • Åbo	98 252	50 227	31 111	8 221	6 099	1 946	419	229	1,79	
Oulu • Uleåborg	91 378	38 704	29 085	9 950	8 360	3 270	980	1 029	2,09	
Koko maa • Hela landet	2 599 613	1 082 996	864 594	287 960	236 116	88 529	24 425	14 993	2,05	

Lähde: Henkikirjat ja Tilastokeskus.

Källa: Mantalslängderna och Statistikcentralen.

	Kaikki perheet • Alla familjer		Aviopari ² ilman lapsia • Giftna par ² utan barn	Avopari ilman lapsia • Ogiftna par utan barn	Aviopari ² ja lapsia • Giftna par ² med barn	Avopari ja lapsia • Ogiftna par samboende med barn	Äiti ja lapsia • Mor och barn	Isä ja lapsia • Far och barn
	Yhteensä • Totalt	Niissä lapsia • Antal barn						
Perheet yhteensä³ • Familjer totalt³								
1990	126 659	111 848	36 435	19 062	45 153	5 948	17 805	2 256
1995	129 765	114 556	37 968	20 318	42 644	7 065	19 447	2 323
2000	135 387	118 937	39 223	23 697	40 319	8 977	20 622	2 549
2005	137 641	116 028	41 693	26 042	37 221	9 383	20 617	2 685
2006	137 776	114 924	42 195	26 387	36 741	9 429	20 353	2 671
2007	138 151	114 284	42 525	26 854	36 485	9 523	20 150	2 614
2008	139 005	113 952	43 141	27 234	36 335	9 694	20 023	2 578
2009	141 378	115 259	43 829	28 119	36 774	9 834	20 107	2 715
2010	143 281	116 254	44 279	28 785	37 224	9 977	20 265	2 751
2011	144 528	117 321	44 678	28 989	37 561	10 083	20 370	2 847
2012	146 113	118 343	44 913	29 709	37 901	10 335	20 384	2 871
2013	148 303	119 745	45 450	30 348	38 391	10 559	20 597	2 958
2014	150 602	121 664	45 731	31 304	38 925	10 887	20 726	3 029
Perheet, joissa vähintään yksi 0–17-vuotias lapsi • Familjer med minst ett barn i åldern 0–17 år								
1990	53 128	84 969	.	.	35 797	5 307	10 939	1 085
1995	56 336	91 651	.	.	35 063	6 526	13 477	1 270
2000	57 282	95 636	.	.	32 775	8 356	14 730	1 421
2005	55 540	93 702	.	.	30 342	8 699	14 983	1 516
2006	55 208	93 072	.	.	30 079	8 779	14 885	1 485
2007	54 990	92 299	.	.	29 937	8 832	14 756	1 465
2008	54 787	91 595	.	.	29 854	8 920	14 556	1 457
2009	55 229	92 339	.	.	30 242	9 035	14 413	1 539
2010	55 686	92 747	.	.	30 504	9 117	14 533	1 532
2011	55 973	93 097	.	.	30 707	9 205	14 512	1 549
2012	56 410	93 761	.	.	30 989	9 364	14 510	1 547
2013	57 055	94 823	.	.	31 371	9 527	14 560	1 597
2014	57 806	96 394	.	.	31 812	9 815	14 791	1 582
Perheet, joissa vähintään yksi 0–6-vuotias lapsi • Familjer med minst ett barn i åldern 0–6 år								
1990	27 150	36 258	.	.	18 839	3 590	4 500	221
1995	29 784	41 149	.	.	18 646	4 751	6 106	281
2000	29 316	40 113	.	.	16 998	5 902	6 131	285
2005	26 807	36 281	.	.	15 505	5 496	5 505	301
2006	26 623	35 974	.	.	15 413	5 462	5 469	279
2007	26 573	35 915	.	.	15 411	5 494	5 414	254
2008	26 564	35 998	.	.	15 508	5 521	5 292	243
2009	27 151	37 030	.	.	15 934	5 636	5 307	274
2010	28 005	38 275	.	.	16 464	5 738	5 516	287
2011	28 588	39 190	.	.	16 870	5 853	5 579	286
2012	29 356	40 238	.	.	17 280	6 122	5 652	302
2013	30 139	41 349	.	.	17 663	6 295	5 857	324
2014	30 981	42 547	.	.	18 131	6 559	5 965	326

¹ Vuoden lopussa vuonna 1990 ja vuodenvaihteissa 1994/95–2013/2014. • Vid årets slut år 1990 och vid årsskiften 1994/95–2013/2014.

² Ml. rekisteröity parisuhde • Inkl. registrerat parförhållande

³ Lapset iästä riippumatta. • Barnen oavsett ålder.

Lähde: Väestölaskenta 1990, Helsingin väestötietojärjestelmä ja Tilastokeskus.

Källa: Folkräkningen 1990, Helsingfors befolkningsdatasystem samt Statistikcentralen.

Väestö yhteensä • Befolkningen totalt 1.1.	Syntyvyys • Nativitet	Yleinen syntyneisyysluku • Allmän födelsetal o/oo ¹	Kuolevuus • Dödlighet	Yleinen kuolleisuusluku • Allm. dödlighetstal o/oo ¹	Syntyneiden enemmisyys • Födelseöverskott	Luku • Mängd	Muuttoliike • Flyttningsrörelsen	Maassamuutto • Inflyttade	Inrikes omflytting • Utflyttade	Netto
	Levänä syntyneet • Levande födda		Kuolleita • Döda		Tulo • Inrikes omflyttade		Lähtö • Utflyttade			
Vuosikeskiarvo • Årsmédeltal										
1960–64	467 468	8 252	17,5	4 599	9,8	3 652	7,7	24 553	17 396	7 157
1965–69	513 297	8 718	16,8	5 126	9,8	3 592	6,9	24 086	20 448	3 638
1970–74	518 336	6 583	12,5	5 200	9,9	1 383	2,6	23 577	28 151	-4 574
1975–79	493 263	6 178	12,5	5 245	10,7	933	1,9	20 179	23 203	-3 024
1980–84	483 602	5 921	12,2	5 196	10,7	725	1,5	19 896	20 420	-524
1985–89	487 417	5 992	12,3	5 536	11,3	456	0,9	21 901	21 639	262
Vuosittain • Årsvis										
1990	490 691	6 382	13,0	5 699	11,6	683	1,4	21 031	21 492	-461
1991	492 487	6 453	13,0	5 397	10,9	1 056	2,1	20 471	19 704	767
1992	497 542	6 816	13,7	5 334	10,7	1 482	3,0	19 821	19 586	235
1993	501 518	6 773	13,4	5 429	10,7	1 344	2,7	23 342	20 066	3 276
1994	508 659	6 780	13,2	5 080	9,9	1 700	3,3	24 981	20 736	4 245
1995	515 765	6 660	12,8	5 313	10,2	1 347	2,6	25 148	18 954	6 194
1996	525 031	6 501	12,3	5 225	10,0	1 276	2,4	26 514	21 024	5 490
1997	532 053	6 407	12,0	5 124	9,6	1 283	2,4	26 223	21 574	4 649
1998	539 363	6 247	11,5	5 290	9,7	957	1,8	27 951	23 206	4 745
1999	546 317	6 317	11,5	5 225	9,5	1 092	2,0	28 505	25 138	3 367
2000	551 123	6 282	11,4	5 122	9,3	1 160	2,1	28 229	25 535	2 694
2001	555 474	6 169	11,1	5 133	9,2	1 036	1,9	30 493	28 331	2 162
2002	559 718	6 064	10,8	5 176	9,2	888	1,6	28 049	29 648	-1 599
2003	559 716	6 299	11,3	5 163	9,2	1 136	2,0	26 809	29 771	-2 962
2004	559 330	6 180	11,1	5 045	9,0	1 135	2,0	27 758	29 705	-1 947
2005	559 046	6 103	10,9	4 785	8,5	1 318	2,4	29 056	30 462	-1 406
2006	560 905	6 156	10,9	4 942	8,8	1 214	2,2	29 263	29 405	-142
2007	564 521	6 079	10,7	4 899	8,6	1 180	2,1	29 200	29 859	-659
2008	568 531	6 407	11,2	4 890	8,5	1 517	2,7	29 432	28 388	1 044
2009	576 632	6 533	11,3	4 957	8,5	1 576	2,8	30 702	28 999	1 703
2010	583 350	6 709	11,4	5 109	8,7	1 600	2,8	29 922	28 846	1 076
2011	588 549	6 619	11,2	4 980	8,4	1 639	2,8	31 049	29 406	1 643
2012	595 384	6 748	11,3	5 074	8,5	1 674	2,8	32 813	29 640	3 173
2013	603 968	6 789	11,2	4 974	8,2	1 815	3,0	33 009	28 923	4 086

¹ 1 000 keskiväkiluvun asukasta kohti. • Per 1 000 personer av medelfolkmängden.

Lähde: Henkikirjat ja Tilastokeskus sekä vuosina 1986–93 Helsingin väestötietojärjestelmä.

Källa: Mantalslängderna och Statistikcentralen samt åren 1986–93 Helsingfors befolkningsdatasystem.

Maahan- ja maastamuutto	Lähtö		Tulomuutto yhteensä		Lähtömuutto yhteensä		Nettomuutto yhteensä		Luku	Väestönmuutos
	In- och utvandrings Tulo	Ut-flyttade	Inflyttade	Ut-flyttade	Flyttningsnetto	Mängd	o/oo ¹			
308	284	24	24 862	17 680	7 182	10 834	23,0	1960-64		
1 169	1 882	-712	25 255	22 330	3 466	7 059	13,7	1965-69		
1 728	2 003	-275	25 305	30 154	-4 849	-3 466	-6,6	1970-74		
1 222	2 269	-1 047	21 401	25 473	-4 071	-3 138	-6,3	1975-79		
1 827	1 585	241	21 723	22 006	-283	442	0,9	1980-84		
1 863	1 441	423	23 765	23 080	685	1 141	2,3	1985-89		
2 805	1 096	1 709	23 836	22 588	1 248	1 931	3,9	1990		
4 176	899	3 277	24 647	20 603	4 044	5 100	10,3	1991		
3 684	1 143	2 541	23 505	20 729	2 776	4 258	8,5	1992		
3 934	1 180	2 754	27 276	21 246	6 030	7 374	14,6	1993		
3 334	1 841	1 493	28 315	22 577	5 738	7 438	14,1	1994		
3 088	1 762	1 326	28 236	20 716	7 520	8 867	17,0	1995		
3 129	3 061	68	29 643	24 085	5 558	6 834	12,9	1996		
3 219	2 099	1 120	29 442	23 673	5 769	7 052	13,3	1997		
3 133	2 123	1 010	31 084	25 329	5 755	6 712	12,4	1998		
3 123	2 404	719	31 628	27 542	4 086	5 178	9,4	1999		
4 042	3 487	555	32 271	29 022	3 249	4 409	8,0	2000		
4 171	2 971	1 200	34 664	31 302	3 362	4 244	7,9	2001		
4 015	3 292	723	32 064	32 940	-876	-2	0,0	2002		
4 151	2 730	1 421	30 960	32 501	-1 541	-386	-0,7	2003		
4 227	3 672	555	31 985	33 377	-1 392	-284	-0,5	2004		
4 897	2 919	1 978	33 953	33 381	572	1 859	3,3	2005		
5 452	2 963	2 489	34 715	32 368	2 347	3 616	6,5	2006		
6 630	3 195	3 435	35 830	33 054	2 776	4 010	7,1	2007		
7 538	4 083	3 455	36 970	32 471	4 499	8 101	14,3	2008		
6 578	3 117	3 461	37 280	32 116	5 164	6 718	11,7	2009		
5 703	3 171	2 532	35 625	32 017	3 608	5 199	9,0	2010		
6 978	3 190	3 788	38 027	32 596	5 431	6 835	11,6	2011		
7 032	3 289	3 743	39 845	32 929	6 916	8 584	14,4	2012		
6 890	4 105	2 785	39 899	33 028	6 871	8 686	14,3	2013		

	Väestö	Väkiluvun	Syntynei-	Nettomuutto	Nettoflyttning	
	• Befolkning 1.1.2014	• Befolknings- förändring 2013 ¹	den en- mygs • Födelse- överskott	Yhteensä • Totalt	Helsingin rajan yli • Över stads- gränset	Helsingin sisällä • Inom Helsing- fors
Koko kaupunki • Hela staden	612 664	8 696	1 815	6 871	6 871	0
1. Eteläinen suurpiiri • Södra stordistriktet	106 201	2 147	506	1 595	2 322	-727
101 Vironniemen peruspiiri • Estnäs distrikt	12 218	107	57	42	279	-237
102 Ullanlinnan peruspiiri • Ulrikasborgs distrikt	23 997	-5	82	-84	361	-445
103 Kampinmalmin peruspiiri • Kampmalmens distrikt	33 006	1 472	163	1 287	1 081	206
104 Taka-Töölön peruspiiri • Bortre Tölö distrikt	15 048	46	35	2	443	-441
105 Lauttasaaren peruspiiri • Drumsö distrikt	21 932	527	169	348	158	190
2. Läntinen suurpiiri • Västra stordistriktet	104 955	873	311	559	1 577	-1 018
201 Reijolan peruspiiri • Grejus distrikt	16 982	-33	72	-109	269	-378
202 Munkkiniemen peruspiiri • Munksnäs distrikt	17 522	188	16	172	223	-51
203 Haagan peruspiiri • Haga distrikt	26 126	368	-33	408	538	-130
204 Pitäjänmäen peruspiiri • Sockenbacka distrikt	17 406	342	121	219	246	-27
205 Kaarelan peruspiiri • Kårböle distrikt	26 919	8	135	-131	301	-432
3. Keskinen suurpiiri • Mellersta stordistriktet	87 022	2 354	272	2 139	2 163	-24
301 Kallion peruspiiri • Berghälls distrikt	27 674	623	23	669	761	-92
302 Alppiharjun peruspiiri • Åshöjdens distrikt	12 030	114	14	97	352	-255
303 Vallilan peruspiiri • Vallgårds distrikt	14 419	905	68	832	562	270
304 Pasilan peruspiiri • Böle distrikt	9 184	318	21	300	323	-23
305 Vanhankaupungin peruspiiri • Gammelstadens distrikt	23 715	394	146	241	165	76
4. Pohjoinen suurpiiri • Norra stordistriktet	41 797	279	112	151	155	-4
401 Maunulan peruspiiri • Månsas distrikt	8 523	23	-35	62	90	-28
402 Länsi-Pakilan peruspiiri • Västra Baggböle distrikt	6 874	7	8	-5	21	-26
403 Tuomarinkylän peruspiiri • Domarby distrikt	8 678	55	34	16	-20	36
404 Oulunkylän peruspiiri • Äggelby distrikt	14 042	242	81	155	96	59
405 Itä-Pakilan peruspiiri • Östra Baggböle distrikt	3 680	-48	24	-77	-32	-45
5. Koillinen suurpiiri • Nordöstra stordistriktet	96 857	1 376	571	827	565	262
501 Latokartanon peruspiiri • Ladugårdens distrikt	23 947	715	257	455	319	136
502 Pukinmäen peruspiiri • Bocksbacka distrikt	8 265	126	10	119	123	-4
503 Malmin peruspiiri • Malms distrikt	28 799	18	131	-111	64	-175
504 Suutarilan peruspiiri • Skomakarböle distrikt	11 122	29	59	-4	37	-41
505 Puistolan peruspiiri • Parkstads distrikt	19 070	346	125	217	5	212
506 Jakomäen peruspiiri • Jakobacka distrikt	5 654	142	-11	151	17	134
6. Kaakkoinen suurpiiri • Sydöstra stordistriktet	48 608	455	157	297	336	-39
601 Kulosaaren peruspiiri • Brändö distrikt	3 824	-4	-7	2	56	-54
602 Herttoniemen peruspiiri • Hertonäs distrikt	27 814	497	131	377	269	108
603 Laajasalon peruspiiri • Degerö distrikt	16 970	-38	33	-82	11	-93
7. Itäinen suurpiiri • Östra stordistriktet	106 605	824	229	558	1 011	-453
701 Vartiokylän peruspiiri • Botby distrikt	21 945	339	-50	378	295	83
702 Myllypuron peruspiiri • Kvarnbäckens distrikt	10 705	108	4	100	109	-9
703 Mellunkylän peruspiiri • Mellungsby distrikt	37 123	236	95	130	358	-228
704 Vuosaaren peruspiiri • Nordsjö distrikt	36 832	141	180	-50	249	-299
8. Östersundomin suurpiiri • Östersunds stordistrikt	2 094	-25	6	-59	-14	-45
801 Östersundom	2 094	-25	6	-59	-14	-45
Muut • Övriga	18 525	413	-349	804	-1 244	2 048
Kantakaupunki • Innerstaden	188 290	3 939	681	3 275	4 595	-1 320
Esikaupungit • Ytterstaden	405 849	4 344	1 483	2 792	3 520	-728

¹ Ml. väkiluvun korjaukset. • Inkl. justeringar av folkmängden.

Lähde: Tilastokeskus.
Källa: Statistikcentralen.

	Solmitut avioliitot • Ingångna äktenskap		Avioerot • Skilsmässor	
	Luku • Antal	o/oo ¹	Luku • Antal	o/oo ¹
Helsinki • Helsingfors				
Vuosikeskiarvo • Årsmedeltal				
1971–75	4 955	9,5	1 641	3,2
1976–80	4 015	8,2	1 703	3,5
1981–85	3 687	7,6	1 441	3,0
1986–90	3 436	7,0	1 605	3,3
1991–95	3 439	6,8	1 804	3,6
1996–2000	3 649	6,7	1 896	3,5
2001–2005	3 889	7,0	1 748	3,1
2006–2010	4 069	7,1	1 708	3,0
Vuosittain • Årsviis				
2009	4 248	7,3	1 766	3,0
2010	4 143	7,1	1 717	2,9
2011	3 851	6,5	1 792	3,0
2012	3 939	6,6	1 648	2,7
2013	3 606	5,9	1 714	2,8
2013				
Espoo • Esbo	1 389	5,4	760	2,9
Vantaa • Vanda	1 158	5,6	631	3,1
Helsingin seutu • Helsingforsregionen	7 603	5,5	4 041	2,9
Tampere • Tammerfors	1 344	6,1	621	2,8
Turku • Åbo	1 059	5,8	511	2,8
Oulu • Uleåborg	1 016	5,3	553	2,9
Koko maa • Hela landet	25 119	4,6	13 766	2,5

¹ 1 000 keskiväkiluvun asukasta kohti. • Per 1 000 personer av medelfolkmängden.

Lähde: Henkikirjat ja Tilastokeskus sekä vuosina 1986–93 Helsingin väestötietojärjestelmä.
Källa: Mantalslängderna och Statistikcentralen samt åren 1986–93 Helsingfors befolkningsdatasystem.

	Kokonaishedelmällisyysluku • Totalt fruktsamhetstal	Yl. hedelmällisyysluku • Allmänt fruktsamhetstal	Naisen ikä • Kvinnans ålder						
			–19	20–24	25–29	30–34	35–39	40–44	45–
Vuosikeskiarvo • Årsmedeltal									
1971–75	1,19	41,5	19,2	71,9	84,6	44,4	14,6	2,8	0,1
1976–80	1,25	43,3	14,0	62,1	89,8	59,8	21,1	3,8	0,2
1981–85	1,31	42,9	11,7	51,3	94,0	70,3	29,2	5,2	0,2
1986–90	1,35	43,0	12,2	46,6	88,9	82,6	34,5	7,0	0,3
1991–95	1,46	46,3	11,0	47,1	93,3	92,8	42,9	7,6	0,3
1996–2000	1,32	43,8	9,8	34,6	76,0	88,2	48,3	9,8	0,4
2001–2005	1,31	40,7	10,3	30,6	65,3	90,5	53,4	12,6	0,7
2006–2010	1,35	41,6	7,5	27,7	62,2	98,9	59,8	13,8	0,9
Vuosittain • Årsviis									
2009	1,38	42,2	7,3	26,1	61,9	101,9	60,4	15,0	0,7
2010	1,38	42,9	7,4	27,0	62,5	98,9	65,8	14,5	1,4
2011	1,34	42,1	6,8	23,9	58,8	100,1	64,4	14,8	0,9
2012	1,34	42,5	6,5	24,4	58,3	95,9	68,0	16,1	1,0
2013	1,33	42,2	5,2	23,2	55,8	95,5	68,4	15,9	0,8

Lähde: Tilastokeskus ja vuosina 1986–93 Helsingin väestötietojärjestelmä.
Källa: Statistikcentralen och åren 1986–93 Helsingfors befolkningsdatasystem.

	Elävänä syntyneet • Levande födda		Poikia • Pojkar		Avioliiton ulkopuolella • Utom äktenskap	
	Luku • Antal	Yleinen syntyneisyysluku • Allmän födelselsetal, o/oo ¹	Luku • Antal	% ²	Luku • Antal	% ²
Vuosikeskiarvo • Årsmedeltal						
1901–05	2 889	28,5	1 468	50,8	453	15,7
1906–10	3 558	28,8	1 831	51,5	603	16,9
1911–15	3 464	22,0	1 776	51,3	658	19,0
1916–20	2 703	15,0	1 393	51,5	385	14,2
1921–25	2 610	13,3	1 351	51,8	261	10,0
1926–30	2 652	12,2	1 341	50,6	237	8,9
1931–35	2 575	10,6	1 322	51,3	257	10,0
1936–40	3 722	13,6	1 916	51,5	375	10,1
1941–45	5 987	20,1	3 111	52,0	462	7,7
1946–50	7 723	22,4	3 969	51,4	485	6,3
1951–55	6 731	17,2	3 420	50,8	488	7,3
1956–60	7 505	17,3	3 868	51,5	491	6,5
1961–65	8 492	17,6	4 343	51,1	510	6,0
1966–70	8 389	15,9	4 274	50,9	569	6,8
1971–75	6 454	12,6	3 299	51,1	625	9,7
1976–80	5 994	12,3	3 114	52,0	828	13,8
1981–85	5 939	12,3	3 031	51,0	998	16,8
1986–90	6 110	12,5	3 129	51,2	1 553	25,4
1991–95	6 692	13,2	3 440	51,4	2 261	33,8
1996–2000	6 351	11,7	3 238	51,0	2 449	38,6
2001–2005	6 163	11,0	3 156	51,2	2 463	40,0
2006–2010	6 377	11,1	3 254	51,0	2 554	40,1
Vuosittain • Årsvis						
2009	6 533	11,3	3 264	50,0	2 585	39,6
2010	6 709	11,4	3 463	51,6	2 700	40,2
2011	6 619	11,2	3 405	51,4	2 634	39,8
2012	6 748	11,3	3 466	51,4	2 803	41,5
2013	6 789	11,2	3 521	51,9	2 807	41,3

¹ 1 000 keskiväkiluvun asukasta kohti. • Per 1 000 personer av medelfolkmängden.

² Kaikista elävänä syntyneistä. • Av samtliga levande födda.

Lähde: Tilastokeskus ja vuosina 1986–93 Helsingin väestötietojärjestelmä.

Källa: Statistikcentralen och åren 1986–93 Helsingfors befolkningsdatasystem.

	Miehiä • Män		Naisia • Kvinnor		Yhteensä • Totalt		Siitä alle 1-vuotiaita • Därav barn under 1 år		Poikia • Pojkar
	Luku • Antal	%	Luku • Antal	%	Luku • Antal	Yleinen kuol- leisuusluku • Allmän död- lighetstal, o/oo ²	Yhteensä • Totalt		
Vuosikeskiarvo • Årsmedeltal									
1901–05	937	53,5	816	46,5	1 753	17,3	550		300
1906–10	1 077	53,1	953	47,0	2 030	16,4	556		302
1911–15	1 170	52,5	1 059	47,5	2 229	14,2	499		280
1916–20	1 642	57,6	1 209	42,4	2 851	15,9	313		167
1921–25	1 092	51,4	1 035	48,7	2 126	10,8	188		103
1926–30	1 373	51,2	1 310	48,8	2 683	12,4	176		94
1931–35	1 367	49,8	1 377	50,2	2 744	11,2	147		81
1936–40	1 940	54,4	1 630	45,7	3 569	13,1	181		104
1941–45	2 703	58,6	1 908	41,4	4 610	15,5	339		185
1946–50	1 989	51,1	1 902	48,9	3 891	11,3	342		192
1951–55	1 829	48,5	1 941	51,5	3 770	9,7	150		88
1956–60	1 986	47,6	2 184	52,4	4 169	9,6	140		77
1961–65	2 210	46,6	2 533	53,4	4 743	9,8	163		93
1966–70	2 499	48,4	2 663	51,6	5 162	9,8	124		67
1971–75	2 546	49,0	2 653	51,0	5 198	10,2	71		43
1976–80	2 479	47,3	2 761	52,7	5 240	10,7	46		26
1981–85	2 387	45,6	2 852	54,4	5 238	10,8	38		23
1986–90	2 471	44,1	3 127	55,9	5 598	11,4	34		19
1991–95	2 312	43,5	2 999	56,5	5 311	10,5	33		19
1996–2000	2 272	43,7	2 926	56,3	5 197	9,6	28		15
2001–2005	2 262	44,7	2 798	55,3	5 060	9,0	19		8
2006–2010	2 293	46,2	2 667	53,8	4 959	8,6	15		8
Vuosittain • Årsvis									
2009	2 275	45,9	2 682	54,1	4 957	8,5	9		3
2010	2 349	46,0	2 760	54,0	5 109	8,7	21		9
2011	2 305	46,3	2 675	53,7	4 980	8,4	18		11
2012	2 323	45,8	2 751	54,2	5 074	8,5	17		9
2013	2 301	46,3	2 673	53,7	4 974	8,2	11		6

¹ Ml. vuoteen 1950 saakka kaikki kuolleeksi julistetut. • T.o.m. år 1950 inkl. samtliga dödförklarade personer.

² 1 000 keskiväkiluvun asukasta kohti. • Per 1 000 personer av medelfolkmängden.

Lähde: Tilastokeskus ja vuosina 1986–93 Helsingin väestötietojärjestelmä.
Källa: Statistiska centralen och åren 1986–93 Helsingfors befolkningsdatasystem.

	Elävänä syntyneet • Levande födda Luku • Antal		Kuolleet • Döda Luku • Antal		Syntyneiden enemmisyys • Födelseöverskott Luku • Antal	
		o/oo ¹		o/oo ¹		o/oo ¹
Pääkaupunkiseutu						
• Huvudstadsregionen	12 944	12,0	7 593	7,0	5 351	4,9
Helsinki • Helsingfors	6 789	11,2	4 974	8,2	1 815	3,0
Espoo • Esbo	3 532	13,6	1 341	5,2	2 191	8,5
Vantaa • Vanda	2 563	12,4	1 212	5,9	1 351	6,5
Kauniainen • Grankulla	60	6,7	66	7,3	-6	-0,7
Muu Helsingin seutu						
• Övriga Helsingforsregionen	3 433	11,1	1 990	6,4	1 443	4,6
Hyvinkää • Hyvinge	446	9,7	385	8,4	61	1,3
Järvenpää • Träskända	474	11,9	252	6,3	222	5,6
Kerava • Kervo	390	11,2	235	6,8	155	4,5
Kirkkonummi • Kyrkslätt	448	11,9	178	4,7	270	7,2
Mäntsälä	217	10,6	159	7,8	58	2,8
Nurmijärvi	456	11,1	234	5,7	222	5,4
Pornainen • Borgnäs	63	12,3	39	7,6	24	4,7
Sipoo • Sibbo	222	11,8	132	7,0	90	4,8
Tuusula • Tusby	385	10,1	215	5,7	170	4,5
Vihti • Vichtis	332	11,5	161	5,6	171	5,9
Helsingin seutu • Helsingforsregionen	16 377	11,8	9 583	6,9	6 794	4,9
Tampere • Tammerfors	2 473	11,3	1 850	8,5	623	2,8
Turku • Åbo	1 868	10,3	1 811	10,0	57	0,3
Oulu • Uleåborg	2 738	14,2	1 210	6,3	1 528	7,9
Koko maa • Hela landet	58 134	10,7	51 472	9,5	6 662	1,2

¹ 1 000 keskiväkiluvun asukasta kohti. • Per 1 000 personer av medelfolkmängden.

Lähde: Tilastokeskus.
Källa: Statistikcentralen.

Syntyneisyys, kuolleisuus ja muuttaneisuus 1950–2013

Nativitet, dödlighet och flyttningstal

Nativity, mortality and migration rate

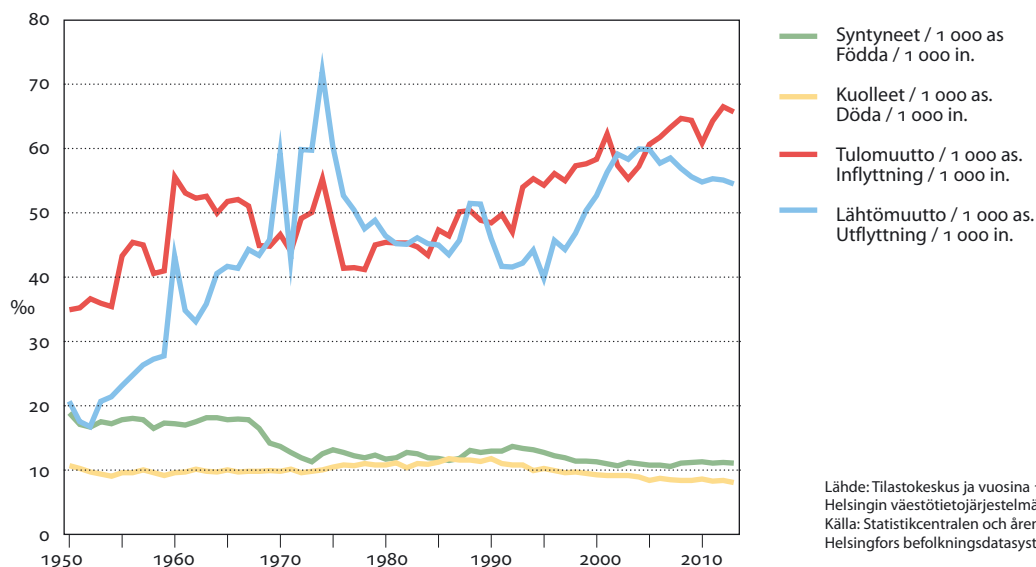

Lähde: Tilastokeskus ja vuosina 1986–93
Helsingin väestötietojärjestelmä.
Källa: Statistikcentralen och åren 1986–93
Helsingfors befolkningsdatasystem.

	Luku • Antal					o/oo ¹				
	1995	2000	2005	2010	2013	1995	2000	2005	2010	2013
Ikä • Ålder										
Yhteensä • Totalt	5 313	5 122	4 785	5 109	4 974	10,2	9,3	8,5	8,7	8,2
0–9	34	40	29	30	17	0,6	0,7	0,6	0,6	0,3
10–19	14	11	13	9	6	0,3	0,2	0,2	0,2	0,1
20–29	63	77	50	59	45	0,7	0,8	0,5	0,6	0,4
30–39	125	120	91	75	74	1,4	1,3	1,0	0,8	0,7
40–49	292	267	239	220	168	3,5	3,4	2,9	2,7	2,1
50–59	392	491	325	467	391	6,6	6,5	6,9	6,3	5,1
60–64	328	264	302	421	314	14,3	10,7	10,3	10,8	8,8
65–69	410	367	351	380	494	19,4	17,7	15,9	14,2	14,6
70–74	576	514	449	412	413	31,4	27,6	24,4	20,6	18,8
75–79	722	691	581	579	555	52,2	45,5	37,1	36,4	33,8
80–89	1 826	1 581	1 359	1 607	1 543	107,6	94,8	76,3	80,9	74,8
90–	531	699	769	850	954	242,0	233,2	224,5	219,9	221,8
Miehet • Män										
Yhteensä • Totalt	2 311	2 273	2 222	2 349	2 301	9,7	8,9	8,5	8,5	8,0
0–9	19	29	16	15	10	0,7	1,0	0,6	0,5	0,3
10–19	11	9	10	5	4	0,4	0,3	0,4	0,2	0,1
20–29	45	53	36	48	32	1,1	1,2	0,8	1,0	0,6
30–39	91	87	62	57	53	2,1	1,8	1,4	1,2	1,0
40–49	202	167	163	145	112	5,2	4,4	4,1	3,5	2,8
50–59	278	324	206	315	269	10,1	9,3	9,6	9,1	7,5
60–64	227	179	209	264	191	22,4	16,5	15,9	15,2	12,0
65–69	255	236	221	247	309	29,8	27,0	23,7	21,3	21,1
70–74	289	279	242	225	234	47,1	39,6	32,9	27,8	26,0
75–79	302	293	312	281	282	75,9	62,4	56,6	46,9	44,6
80–89	497	484	446	576	586	129,4	121,6	96,9	98,7	91,2
90–	95	133	156	171	219	271,4	264,4	280,6	251,7	272,6
Naiset • Kvinnor										
Yhteensä • Totalt	3 002	2 849	2 563	2 760	2 673	10,6	9,6	8,6	8,9	8,3
0–9	15	11	13	15	7	0,5	0,4	0,5	0,6	0,2
10–19	3	2	3	4	2	0,1	0,1	0,1	0,1	0,1
20–29	18	24	14	11	13	0,4	0,5	0,3	0,2	0,2
30–39	34	33	29	18	21	0,7	0,7	0,7	0,4	0,4
40–49	90	100	76	75	56	2,0	2,4	1,8	1,8	1,4
50–59	114	167	119	152	122	3,5	4,1	4,7	3,8	3,0
60–64	101	85	93	157	123	7,9	6,2	5,7	7,2	6,2
65–69	155	131	130	133	185	12,3	10,9	10,2	8,7	9,7
70–74	287	235	207	187	179	23,5	20,2	18,8	15,7	13,8
75–79	420	398	269	298	273	42,7	37,9	26,5	30,1	27,0
80–89	1 329	1 097	913	1 031	957	101,2	86,4	69,1	73,6	67,4
90–	436	566	613	679	735	236,4	226,9	213,7	213,1	210,2

¹ 1 000 keskiväkiluvun asukasta kohti. • Per 1 000 personer av medelfolkmängden.

Lähde: Tilastokeskus.
Källa: Statistiskcentralen.

Ikä • Ålder	1981–85			1991–95			2001–05			2009–13		
	Yhteensä • Totalt	Miehet • Män	Naiset • Kvinnor	Yhteensä • Totalt	Miehet • Män	Naiset • Kvinnor	Yhteensä • Totalt	Miehet • Män	Naiset • Kvinnor	Yhteensä • Totalt	Miehet • Män	Naiset • Kvinnor
0	74,1	69,0	78,2	75,8	71,5	79,3	78,2	74,4	81,3	80,1	76,8	82,9
1	73,6	68,6	77,6	75,2	70,9	78,7	77,5	73,6	80,6	79,3	76,0	82,1
2	72,6	67,7	76,7	74,2	69,9	77,7	76,5	72,7	79,6	78,3	75,0	81,2
3	71,7	66,7	75,7	73,2	68,9	76,7	75,5	71,7	78,6	77,4	74,0	80,2
4	70,7	65,7	74,7	72,2	68,0	75,7	74,5	70,7	77,6	76,4	73,0	79,2
5	69,7	64,7	73,7	71,2	67,0	74,7	73,5	69,7	76,7	75,4	72,0	78,2
6	68,7	63,7	72,7	70,2	66,0	73,7	72,5	68,7	75,7	74,4	71,0	77,2
7	67,7	62,7	71,7	69,2	65,0	72,7	71,5	67,7	74,7	73,4	70,0	76,2
8	66,8	61,8	70,7	68,2	64,0	71,7	70,5	66,8	73,7	72,4	69,0	75,2
9	65,8	60,8	69,8	67,3	63,0	70,8	69,6	65,8	72,7	71,4	68,1	74,2
10	64,8	59,8	68,8	66,3	62,0	69,8	68,6	64,8	71,7	70,4	67,1	73,2
11	63,8	58,8	67,8	65,3	61,0	68,8	67,6	63,8	70,7	69,4	66,1	72,2
12	62,8	57,8	66,8	64,3	60,0	67,8	66,6	62,8	69,7	68,4	65,1	71,3
13	61,8	56,9	65,8	63,3	59,0	66,8	65,6	61,8	68,7	67,4	64,1	70,3
14	60,8	55,9	64,8	62,3	58,0	65,8	64,6	60,8	67,7	66,4	63,1	69,3
15	59,8	54,9	63,8	61,3	57,0	64,9	63,6	59,8	66,7	65,4	62,1	68,3
16	58,9	53,9	62,8	60,3	56,0	63,9	62,6	58,8	65,8	64,4	61,1	67,3
17	57,9	53,0	61,8	59,3	55,0	62,9	61,6	57,9	64,8	63,5	60,1	66,3
18	56,9	52,0	60,9	58,4	54,1	61,9	60,7	56,9	63,8	62,5	59,1	65,3
19	56,0	51,0	59,9	57,4	53,2	60,9	59,7	55,9	62,8	61,5	58,1	64,3
20	55,0	50,1	58,9	56,5	52,2	59,9	58,7	55,0	61,8	60,5	57,2	63,3
21	54,0	49,1	57,9	55,5	51,3	59,0	57,8	54,0	60,8	59,5	56,2	62,4
22	53,1	48,2	56,9	54,6	50,4	58,0	56,8	53,1	59,9	58,6	55,2	61,4
23	52,1	47,3	56,0	53,6	49,4	57,0	55,8	52,2	58,9	57,6	54,3	60,4
24	51,1	46,3	55,0	52,7	48,5	56,1	54,9	51,2	57,9	56,6	53,3	59,4
25	50,2	45,4	54,0	51,7	47,6	55,1	53,9	50,2	56,9	55,6	52,4	58,4
26	49,2	44,4	53,0	50,7	46,6	54,1	52,9	49,3	55,9	54,7	51,4	57,4
27	48,3	43,5	52,0	49,8	45,7	53,1	51,9	48,3	54,9	53,7	50,4	56,5
28	47,3	42,5	51,1	48,8	44,7	52,1	51,0	47,4	53,9	52,7	49,5	55,5
29	46,4	41,6	50,1	47,9	43,8	51,2	50,0	46,4	53,0	51,8	48,5	54,5
30	45,4	40,7	49,1	46,9	42,9	50,2	49,0	45,4	52,0	50,8	47,5	53,5
31	44,5	39,8	48,2	46,0	41,9	49,2	48,1	44,5	51,0	49,8	46,6	52,5
32	43,5	38,8	47,2	45,0	41,0	48,2	47,1	43,5	50,0	48,8	45,6	51,5
33	42,6	37,9	46,2	44,1	40,1	47,3	46,1	42,6	49,0	47,9	44,7	50,5
34	41,7	37,0	45,3	43,1	39,2	46,3	45,2	41,6	48,1	46,9	43,7	49,6
35	40,7	36,1	44,3	42,2	38,3	45,3	44,2	40,7	47,1	46,0	42,8	48,6
36	39,8	35,2	43,4	41,3	37,4	44,4	43,3	39,8	46,1	45,0	41,8	47,6
37	38,9	34,3	42,4	40,4	36,5	43,4	42,3	38,8	45,2	44,0	40,9	46,6
38	38,0	33,4	41,4	39,4	35,6	42,5	41,4	37,9	44,2	43,1	39,9	45,7
39	37,0	32,5	40,5	38,5	34,7	41,5	40,4	37,0	43,2	42,1	39,0	44,7
40	36,1	31,6	39,5	37,6	33,8	40,6	39,5	36,1	42,2	41,1	38,0	43,7
41	35,2	30,7	38,6	36,7	33,0	39,7	38,6	35,1	41,3	40,2	37,1	42,8
42	34,3	29,9	37,7	35,8	32,1	38,7	37,6	34,2	40,3	39,3	36,2	41,8
43	33,4	29,0	36,8	34,9	31,2	37,8	36,7	33,3	39,4	38,3	35,3	40,8
44	32,5	28,1	35,8	34,1	30,4	36,9	35,8	32,4	38,5	37,4	34,3	39,9
45	31,6	27,2	34,9	33,2	29,5	36,0	34,9	31,6	37,5	36,5	33,4	38,9
46	30,7	26,4	34,0	32,3	28,7	35,0	34,0	30,7	36,6	35,5	32,5	38,0
47	29,9	25,5	33,0	31,4	27,9	34,1	33,1	29,8	35,7	34,6	31,6	37,1
48	29,0	24,8	32,1	30,6	27,1	33,2	32,3	29,0	34,8	33,7	30,8	36,1
49	28,1	23,9	31,2	29,7	26,2	32,3	31,4	28,1	33,8	32,8	29,9	35,2

Ikä • Ålder	1981–85			1991–95			2001–05			2009–13		
	Yhteensä • Totalt	Miehet • Män	Naiset • Kvinnor	Yhteensä • Totalt	Miehet • Män	Naiset • Kvinnor	Yhteensä • Totalt	Miehet • Män	Naiset • Kvinnor	Yhteensä • Totalt	Miehet • Män	Naiset • Kvinnor
50	27,3	23,1	30,3	28,8	25,4	31,4	30,5	27,3	33,0	31,9	29,0	34,3
51	26,5	22,3	29,4	28,0	24,6	30,5	29,7	26,5	32,1	31,1	28,2	33,3
52	25,7	21,6	28,5	27,1	23,8	29,6	28,8	25,7	31,2	30,2	27,3	32,4
53	24,8	20,8	27,6	26,3	23,0	28,7	28,0	24,8	30,3	29,3	26,5	31,5
54	24,0	20,1	26,7	25,5	22,3	27,8	27,1	24,0	29,4	28,4	25,6	30,6
55	23,2	19,4	25,8	24,7	21,5	26,9	26,3	23,2	28,5	27,6	24,8	29,7
56	22,5	18,6	25,0	23,8	20,7	26,0	25,4	22,4	27,6	26,8	24,1	28,8
57	21,7	18,0	24,1	23,0	19,9	25,1	24,6	21,6	26,7	25,9	23,3	27,9
58	20,9	17,3	23,2	22,2	19,2	24,2	23,8	20,9	25,9	25,1	22,5	27,1
59	20,2	16,6	22,4	21,4	18,4	23,3	23,0	20,1	25,0	24,3	21,7	26,2
60	19,5	15,9	21,5	20,6	17,7	22,5	22,2	19,4	24,1	23,5	21,0	25,3
61	18,7	15,3	20,7	19,8	17,0	21,7	21,4	18,6	23,2	22,7	20,2	24,4
62	18,0	14,6	19,9	19,1	16,3	20,8	20,6	17,9	22,4	21,9	19,5	23,6
63	17,3	14,0	19,1	18,3	15,6	20,0	19,8	17,2	21,5	21,1	18,7	22,7
64	16,6	13,4	18,3	17,6	15,0	19,2	19,0	16,5	20,7	20,3	18,0	21,9
65	15,9	12,9	17,6	16,9	14,3	18,3	18,3	15,8	19,9	19,5	17,3	21,1
66	15,2	12,3	16,8	16,1	13,7	17,5	17,5	15,1	19,1	18,8	16,6	20,3
67	14,6	11,7	16,0	15,5	13,1	16,7	16,8	14,5	18,3	18,0	15,9	19,4
68	13,9	11,2	15,3	14,8	12,5	16,0	16,1	13,8	17,5	17,3	15,2	18,7
69	13,3	10,7	14,5	14,1	11,9	15,2	15,4	13,1	16,7	16,5	14,6	17,8
70	12,7	10,2	13,8	13,5	11,3	14,5	14,7	12,5	15,9	15,8	13,9	17,0
71	12,1	9,8	13,2	12,8	10,8	13,7	14,0	11,9	15,1	15,1	13,3	16,2
72	11,5	9,4	12,5	12,2	10,3	13,0	13,3	11,3	14,4	14,4	12,6	15,4
73	11,0	8,9	11,8	11,6	9,8	12,4	12,6	10,7	13,6	13,6	11,9	14,7
74	10,4	8,5	11,2	11,0	9,2	11,7	12,0	10,2	12,9	12,9	11,3	13,9
75	9,9	8,0	10,6	10,3	8,7	11,0	11,4	9,7	12,2	12,2	10,7	13,2
76	9,4	7,6	10,0	9,8	8,2	10,4	10,8	9,1	11,5	11,6	10,1	12,4
77	8,8	7,1	9,4	9,2	7,8	9,8	10,1	8,6	10,8	11,0	9,5	11,7
78	8,3	6,7	8,9	8,7	7,5	9,2	9,5	8,1	10,2	10,3	9,0	11,0
79	7,9	6,4	8,3	8,2	7,0	8,7	9,0	7,6	9,5	9,7	8,4	10,4
80	7,4	6,1	7,8	7,8	6,7	8,1	8,4	7,1	8,9	9,1	7,8	9,7
81	7,0	5,7	7,4	7,3	6,3	7,6	7,9	6,6	8,4	8,5	7,4	9,0
82	6,6	5,5	6,9	6,8	5,9	7,1	7,4	6,2	7,8	8,0	6,9	8,4
83	6,2	5,2	6,5	6,4	5,6	6,6	6,9	5,8	7,3	7,4	6,4	7,8
84	5,9	4,9	6,1	6,0	5,3	6,2	6,5	5,4	6,8	6,9	5,9	7,2
85	5,6	4,7	5,8	5,6	5,0	5,8	6,0	5,0	6,3	6,4	5,5	6,7

Lähde: Tilastokeskus ja vuosina 1986–93 Helsingin väestötietojärjestelmä
Källa: Statistikcentralen och år 1986–93 Helsingfors befolkningsdatasystem

	Kaupunkiin muuttaneet		Kaupungista muuttaneet		Nettomuutto		Muuttaneita 1 000 asukasta kohti		
	• Inflyttade Yhteensä • Totalt	Miehiä • Män	• Utflyttade Yhteensä • Totalt	Miehiä • Män	• Flyttningsnetto Yhteensä • Totalt	Miehiä • Män	• Flyttade per 1 000 invånare Kaupunkiin • Inflyttade	Kaupungista • Utflyttade	Nettomuutto • Flyttningsnetto
Vuosikeskiarvo • Årsmedeltal									
1921–25	5 704	2 420	3 528	1 517	2 176	903	29,1	18,0	11,1
1926–30	8 710	3 934	2 854	1 235	5 856	2 699	40,1	13,1	27,0
1931–35 ¹	15 594	5 974	8 575	3 655	7 019	2 319	63,9	35,2	28,8
1936–40	15 917	6 646	7 603	3 042	8 314	3 604	58,2	27,8	30,4
1941–45	10 643	4 095	8 241	3 158	2 402	937	35,8	27,7	8,1
1946–50 ²	18 684	8 129	7 926	3 343	10 758	4 786	54,1	23,0	31,2
1951–55	14 812	6 563	7 931	3 550	6 881	3 013	37,9	20,3	17,6
1956–60	19 872	9 012	13 079	6 016	6 793	2 996	45,7	30,1	15,6
1961–65	25 018	11 452	17 938	8 407	7 080	3 045	51,9	37,2	14,7
1966–70 ³	25 960	11 712	25 644	11 907	316	-195	49,4	48,8	0,4
1971–75	25 249	11 816	29 995	14 222	-4 746	-2 406	48,5	57,6	-9,1
1976–80	20 974	9 874	23 935	11 381	-2 961	-1 507	43,0	49,0	-6,1
1981–85	21 916	10 396	21 887	10 419	29	-23	45,3	45,2	0,1
1986–90	24 012	11 533	23 393	11 252	619	281	49,0	48,0	1,3
1991–95	26 396	12 833	21 174	10 324	5 222	2 509	50,7	40,7	10,0
1996–2000	30 814	15 103	25 930	12 738	4 883	2 365	56,9	47,9	9,0
2001–05	32 725	15 849	32 700	15 869	787	-20	58,5	58,5	1,4
2006–10	36 084	17 395	32 405	15 641	3 679	1 754	62,9	56,5	6,4
Vuosittain • Årsvis									
2008	36 970	17 967	32 471	15 645	4 499	2 322	64,5	56,6	7,8
2009	37 280	18 101	32 116	15 701	5 164	2 400	64,3	55,4	8,9
2010	35 625	17 062	32 017	15 396	3 608	1 666	60,8	54,6	6,2
2011	38 027	18 249	32 596	15 591	5 431	2 658	64,2	55,1	9,2
2012	39 845	19 080	32 929	15 746	6 916	3 334	66,4	54,9	11,5
2013	39 899	19 169	33 028	15 974	6 871	3 195	65,6	54,3	11,3

¹ Muuttovoiton kasvun aiheutti 28.11.1930 annettu asetus muuttokirjasta. • Ökningen i flyttningsöverskott var en följd av förordn. 28.11.1930 ang. flyttningsbetyg.

² Ml. Helsinkiin vuonna 1946 liitettyjen alueiden asukkaat (51 054 henkilöä) sekä siirtoseurakunnista muuttaneet. • Inkl. befolkningen (51 054 personer) i de områden, som år 1946 inkorporerades med Helsingfors samt de personer som utflyttat från de förflyttade församlingarna.

³ Lukuihin sisältyy myöhästyneitä muuttoilmoituksia (kaupunkiin 2 288 miestä ja 2 790 naista, kaupungista 3 123 miestä ja 3 426 naista), joita ei ole otettu huomioon vuositilastoissa. Pl. 1.1.1966 kaupunkiin liitetyn Vuosaaren väestö (2 706 henkilöä). • I siffrorna ingår försenade flyttningsrapporter (till staden 2 288 män och 2 790 kvinnor, från staden 3 123 män och 3 426 kvinnor), som ej beaktats i årsstatistiken. Exkl. befolkningen i Nordsjö (2 706 personer), som 1.1.1966 inkorporerades med staden.

Lähde: Tilastokeskus ja vuosina 1986–93 Helsingin väestötietojärjestelmä.

Källa: Statistiska centralen och åren 1986–93 Helsingfors befolkningsdatasystem.

Muuttaneet iän ja sukupuolen mukaan 1986–2013

In- och utflyttade efter ålder och kön
Migration by age and sex

Ikä • Ålder	1986–90	1991–95	1996–2000	2001–05	2006–10	2013	Miehiä • Män	Naisia • Kvinnor
	Vuosikeskiarvo • Årsmédeltal					Yhteensä • Totalt		
Kaupunkiin muuttaneet • Inflyttade								
Yhteensä • Totalt	24 012	26 396	30 814	32 725	36 084	39 899	19 169	20 730
0–4	1 091	1 432	1 308	1 268	1 535	1 852	955	897
5–9	623	802	814	723	783	1 035	523	512
10–19	2 191	2 699	3 690	3 918	4 409	4 360	1 532	2 828
20–29	13 199	13 131	15 208	16 646	18 019	19 272	8 915	10 357
30–39	3 936	4 541	5 305	5 304	5 872	6 943	3 975	2 968
40–49	1 817	2 163	2 346	2 429	2 692	3 014	1 646	1 368
50–59	703	953	1 370	1 605	1 659	1 890	901	989
60–64	191	257	298	352	520	620	314	306
65–	260	419	476	481	595	913	408	505
Kaupungista muuttaneet • Utflyttade								
Yhteensä • Totalt	23 393	21 174	25 930	32 700	32 405	33 028	15 974	17 054
0–4	1 918	1 998	2 247	2 514	2 316	1 996	1 054	942
5–9	966	836	1 030	1 126	957	922	469	453
10–19	1 530	1 331	1 697	2 134	2 345	2 282	892	1 390
20–29	9 839	8 212	9 931	13 250	13 272	13 711	6 173	7 538
30–39	5 142	4 807	6 419	7 769	7 362	7 485	3 978	3 507
40–49	2 091	2 041	2 227	2 838	2 931	2 897	1 616	1 281
50–59	994	1 069	1 405	1 827	1 711	1 820	916	904
60–64	418	417	444	585	780	862	417	445
65–	497	464	529	657	732	1 053	459	594
Nettomuutto • Flyttningsnetto								
Yhteensä • Totalt	618	5 222	4 883	25	3 679	6 871	3 195	3 676
0–4	-826	-566	-939	-1 245	-781	-144	-99	-45
5–9	-343	-33	-217	-404	-174	113	54	59
10–19	661	1 368	1 992	1 785	2 064	2 078	640	1 438
20–29	3 360	4 918	5 277	3 395	4 747	5 561	2 742	2 819
30–39	-1 205	-266	-1 114	-2 465	-1 490	-542	-3	-539
40–49	-274	122	119	-409	-239	117	30	87
50–59	-291	-117	-35	-223	-52	70	-15	85
60–64	-227	-160	-146	-233	-259	-242	-103	-139
65–	-237	-45	-54	-176	-137	-140	-51	-89

Lähde: Tilastokeskus ja vuosina 1986–93 Helsingin väestötietojärjestelmä.
Källa: Statistikcentralen och åren 1986–93 Helsingfors befolkningsdatasystem.

	1981–85 Vuosikeskiarvo • Årsmedeltal	1986–90	1991–95	1996–2000	2001–05	2006–10	2013
Tulomuutto¹ • Inflyttade¹	21 916	24 012	26 396	30 814	32 725	36 084	39 899
Pääkaupunkiseudulta • Från huvudstadsregionen	7 651	7 782	9 163	9 511	10 643	10 609	12 593
Muualta Uudeltamaalta • Från det övriga Nyland	2 822	3 009	3 854	4 193	4 498	4 638	1 548
Muualta Suomesta • Från det övriga Finland	9 619	10 694	9 663	13 780	13 292	14 457	15 352
Ulkomailta • Från utlandet	1 824	2 079	3 643	3 329	4 292	6 380	6 890
Lähtömuutto¹ • Utflyttade¹	21 887	23 393	21 174	25 930	32 700	32 405	33 028
Pääkaupunkiseudulle • Till huvudstadsregionen	10 439	10 320	9 997	10 833	13 559	12 767	12 978
Muualle Uudellemaalle • Till det övriga Nyland	3 900	4 462	3 867	4 718	6 006	5 724	1 485
Muualle Suomeen • Till det övriga Finland	6 067	6 766	5 945	7 744	10 019	10 608	10 959
Ulkomaille • Till utlandet	1 481	1 352	1 365	2 635	3 117	3 306	4 105
Nettomuutto¹ • Flyttningsnetto¹	29	619	5 222	4 883	25	3 679	6 871
Pääkaupunkiseutu • Huvudstadsregionen	-2 788	-2 538	-835	-1 321	-2 915	-2 158	-385
Muu Uusimaa • Det övriga Nyland	-1 078	-1 453	-12	-525	-1 507	-1 086	63
Muu Suomi • Det övriga Finland	3 552	3 928	3 718	6 035	3 272	3 848	4 393
Ulkomaat • Utlandet	343	727	2 278	694	1 175	3 074	2 785

¹ Sisältää alue tuntemattoman. • Inkl. okänt område.

Lähde: Tilastokeskus ja vuosina 1986–93 Helsingin väestötietojärjestelmä.
Källa: Statistikcentralen och åren 1986–93 Helsingfors befolkningsdatasystem.

Nettomuutto muuttoalueen mukaan 1972–2013

Nettoflyttningen enligt flyttningsområde
Net migration by area of migration

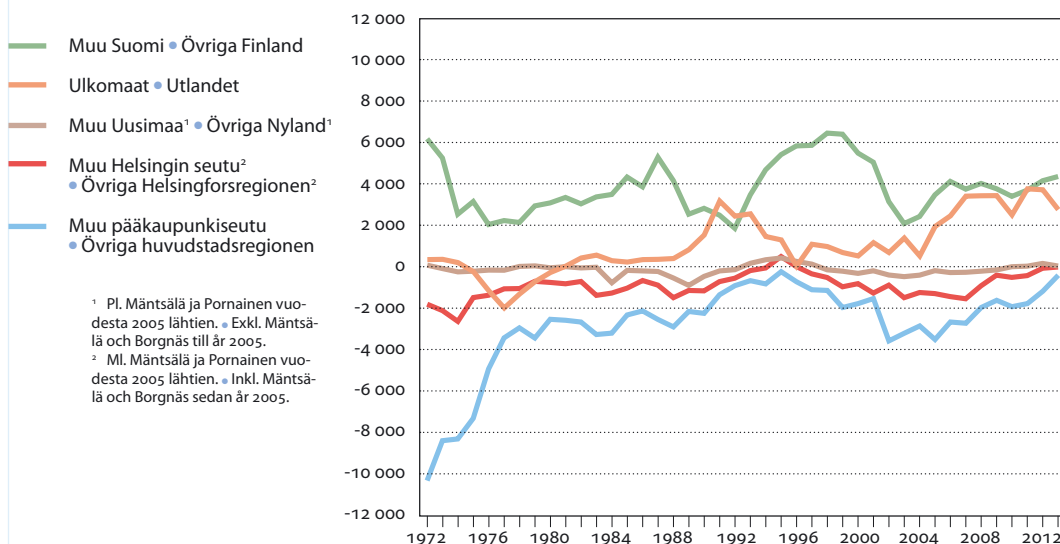

Lähde: Tilastokeskus ja vuosina 1986–93 Helsingin väestötietojärjestelmä.
Källa: Statistikcentralen och åren 1986–93 Helsingfors befolkningsdatasystem.

Maakunta • Landskap	Helsinkiin • Till Helsingfors		Helsingistä • Från Helsingfors		Nettomuutto • Flyttningsnetto	
	2012	2013	2012	2013	2012	2013
Yhteensä • Totalt	32 813	33 009	29 640	28 923	3 173	4 086
Muu Uusimaa • Övriga Nyland	17 769	17 657	18 785	17 964	-1 016	-307
Varsinais-Suomi • Egentliga Finland	1 875	2 023	1 461	1 465	414	558
Satakunta • Satakunda	485	460	371	366	114	94
Kanta-Häme • Tavastland	798	771	733	728	65	43
Pirkanmaa • Birkaland	2 172	2 013	1 478	1 463	694	550
Päijät-Häme • Päijänne-Tavastland	1 135	1 171	849	803	286	368
Kymenlaakso • Kymmenedalen	816	915	652	584	164	331
Etelä-Karjala • Södra Karelen	656	640	474	473	182	167
Etelä-Savo • Södra Savolax	575	629	429	506	146	123
Pohjois-Savo • Norra Savolax	865	817	602	628	263	189
Pohjois-Karjala • Norra Karelen	665	621	439	463	226	158
Keski-Suomi • Mellersta Finland	1 151	1 236	745	767	406	469
Etelä-Pohjanmaa • Södra Österbotten	433	478	336	336	97	142
Pohjanmaa • Österbotten	812	831	575	534	237	297
Keski-Pohjanmaa • Mellersta Österbotten	179	200	125	131	54	69
Pohjois-Pohjanmaa • Norra Österbotten	1 377	1 499	946	991	431	508
Kainuu • Kajanaland	313	283	123	154	190	129
Lappi • Lappland	679	711	453	503	226	208
Ahvenanmaa • Åland	58	54	64	64	-6	-10
%						
Yhteensä • Totalt	100	100	100	100		
Muu Uusimaa • Övriga Nyland	54,2	53,5	63,4	62,1		
Varsinais-Suomi • Egentliga Finland	5,7	6,1	4,9	5,1		
Satakunta • Satakunda	1,5	1,4	1,3	1,3		
Kanta-Häme • Tavastland	2,4	2,3	2,5	2,5		
Pirkanmaa • Birkaland	6,6	6,1	5,0	5,1		
Päijät-Häme • Päijänne-Tavastland	3,5	3,5	2,9	2,8		
Kymenlaakso • Kymmenedalen	2,5	2,8	2,2	2,0		
Etelä-Karjala • Södra Karelen	2,0	1,9	1,6	1,6		
Etelä-Savo • Södra Savolax	1,8	1,9	1,4	1,7		
Pohjois-Savo • Norra Savolax	2,6	2,5	2,0	2,2		
Pohjois-Karjala • Norra Karelen	2,0	1,9	1,5	1,6		
Keski-Suomi • Mellersta Finland	3,5	3,7	2,5	2,7		
Etelä-Pohjanmaa • Södra Österbotten	1,3	1,4	1,1	1,2		
Pohjanmaa • Österbotten	2,5	2,5	1,9	1,8		
Keski-Pohjanmaa • Mellersta Österbotten	0,5	0,6	0,4	0,5		
Pohjois-Pohjanmaa • Norra Österbotten	4,2	4,5	3,2	3,4		
Kainuu • Kajanaland	1,0	0,9	0,4	0,5		
Lappi • Lappland	2,1	2,2	1,5	1,7		
Ahvenanmaa • Åland	0,2	0,2	0,2	0,2		

Lähde: Tilastokeskus.
Källa: Statistikcentralen.

Helsingin ja Helsingin seudun muiden kuntien välinen nettomuutto 1991–2013

Flyttningsrörelsen mellan Helsingfors och övriga kommuner i Helsingforsregionen
Migration between Helsinki and the other municipalities in the Helsinki Region

Alue, josta tai jonne muutettu • Område varifrån/dit personen flyttat	Nettomuutto • Flyttningsnetto					
	Ikä • Ålder	–14	15–24	25–39	40–64	65–
	Yhteensä • Totalt					
2013						
Pääkaupunkiseutu • Huvudstadsregionen	–385	–352	1 098	–1 089	–65	23
Espoo • Esbo	–65	–229	631	–540	74	–1
Vantaa • Vanda	–343	–103	417	–526	–149	18
Kauniainen • Grankulla	23	–20	50	–23	10	6
Muu Helsingin seutu • Övriga Helsingforsregionen	15	–137	685	–409	–57	–67
Hyvinkää • Hyvinge	45	–9	63	–9	12	–12
Järvenpää • Träskända	42	–21	91	–43	19	–4
Kerava • Kervo	–11	–6	69	–23	–31	–20
Kirkkonummi • Kyrkslätt	73	–1	108	–41	13	–6
Mäntsälä	–33	–21	24	–20	–13	–3
Nurmijärvi	–23	–17	104	–98	–6	–6
Pornainen • Borgnäs	12	–3	15	–1	0	1
Sipoo • Sibbo	–64	–23	58	–66	–32	–1
Tuusula • Tusby	–28	–27	76	–59	–11	–7
Vihti • Vichtis	2	–9	77	–49	–8	–9
Helsingin seutu yhteensä • Helsingforsregionen totalt						
2013	–370	–489	1 783	–1 498	–122	–44
2012	–1 203	–766	1 926	–2 121	–221	–21
2011	–2 154	–893	1 651	–2 482	–371	–59
2010	–2 392	–897	1 578	–2 658	–392	–23
2009	–1 975	–872	1 421	–2 335	–167	–22
2006–2010	–3 091	–1 098	1 396	–2 857	–480	–52
2001–2005	–4 122	–1 366	1 354	–3 546	–507	–58
1996–2000	–1 640	–1 074	1 468	–2 181	–19	–13
1991–1995	–1 033	–797	1 290	–1 265	–200	–61

Lähde: Tilastokeskus ja vuosina 1991–93 Helsingin väestötietojärjestelmä.
Källa: Statistikcentralen och åren 1991–93 Helsingfors befolkningsdatasystem.

Pääkaupunkiseudun, muun Helsingin seudun ja Helsingin seudun muuttoliike 2000–2013

Flyttningsrörelsen mellan huvudstadsregionen, övriga Helsingforsregionen och Helsingforsregionen
Migration

	2000	2005	2009	2010	2011	2012	2013
Pääkaupunkiseutu • Huvudstadsregionen							
Tulomuutot • Inflyttade	36 700	34 704	41 178	41 043	44 601	46 094	45 988
Lähtömuutot • Utflyttade	31 302	38 236	34 915	35 142	35 543	35 980	35 738
Nettomuutto • Flyttningsnetto	5 398	–3 532	6 263	5 901	9 058	10 114	10 250
Muu Helsingin seutu • Övriga Helsingforsregionen							
Tulomuutot • Inflyttade	13 013	14 732	14 841	14 931	15 405	15 477	15 202
Lähtömuutot • Utflyttade	10 997	11 200	13 291	13 997	14 708	14 594	13 810
Nettomuutto • Flyttningsnetto	2 016	3 532	1 550	934	697	883	1 392
Helsingin seutu • Helsingforsregionen							
Tulomuutot • Inflyttade	36 994	37 924	40 633	40 460	44 243	45 511	45 846
Lähtömuutot • Utflyttade	29 580	32 881	32 820	33 625	34 488	34 514	34 204
Nettomuutto • Flyttningsnetto	7 414	5 043	7 813	6 835	9 755	10 997	11 642

Lähde: Tilastokeskus.
Källa: Statistikcentralen.

	Tulomuutot • Inflyttade		Lähtömuutot • Utflyttade		Nettomuutto • Flyttningsnetto	
	Yhteensä • Totalt	Helsingistä • Från Helsingfors	Yhteensä • Totalt	Helsinkiin • Till Helsingfors	Yhteensä • Totalt	Helsinki • Helsingfors
Pääkaupunkiseutu • Huvudstadsregionen						
Helsinki • Helsingfors	39 899	–	33 028	–	6 871	–
Espoo • Esbo	18 308	6 597	16 573	6 532	1 735	65
Vantaa • Vanda	15 937	6 156	14 486	5 813	1 451	343
Kauniainen • Grankulla	1 089	225	896	248	193	–23
Muu Helsingin seutu • Övriga Helsingforsregionen						
Hyvinkää • Hyvinge	2 841	329	2 300	374	541	–45
Järvenpää • Träskända	2 707	478	2 613	520	94	–42
Kerava • Kervo	2 851	491	2 582	480	269	11
Kirkkonummi • Kyrkslätt	2 364	467	2 309	540	55	–73
Mäntsälä	1 153	166	1 150	133	3	33
Nurmijärvi	2 249	447	2 014	424	235	23
Pornainen • Borgnäs	270	32	284	44	–14	–12
Sipoo • Sibbo	1 118	363	1 024	299	94	64
Tuusula • Tusby	2 479	411	2 449	383	30	28
Vihti • Vichtis	1 690	317	1 605	319	85	–2
Tampere • Tammerfors	15 721	1 086	13 355	1 533	2 366	–447
Turku • Åbo	12 469	976	10 660	1 422	1 809	–446
Oulu • Uleåborg	10 287	690	8 869	1 049	1 418	–359

Lähde: Tilastokeskus.
Källa: Statistiskcentralen.

Syntyneiden enemmisyys, nettomaassamuutto ja nettomaahanmuutto 1960–2013

Födelseöverskott samt nettomigration inom och till landet

Birth surplus and net migration within and to the country

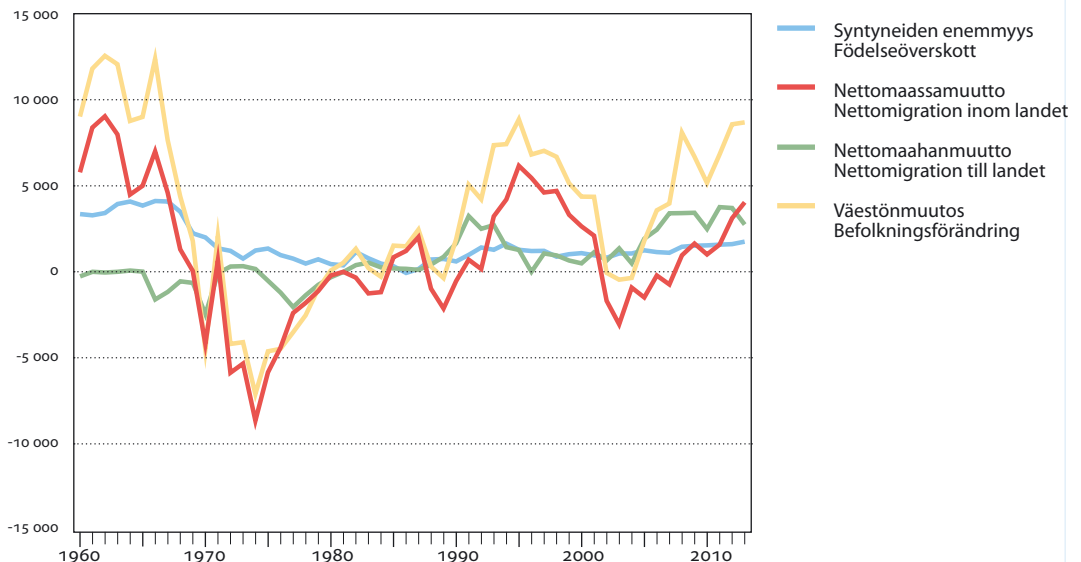

Lähde: Tilastokeskus ja vuosina 1986–93 Helsingin väestötietojärjestelmä.
Källa: Statistiskcentralen och åren 1986–93 Helsingfors befolkningsdatasystem.

Alue, josta tai jonne muutettu • Område varifrån/dit personen flyttat	Ikä • Ålder		–14	15–24	25–39	40–64	65–
	Yhteensä • Totalt						
%:a kaikista Helsinkiin muuttaneista • I % av alla som flyttat till Helsingfors							
2013							
Pääkaupunkiseudulta • Från huvudstadsregionen	31,6		31,2	29,5	32,3	35,4	29,6
Muualta Helsingin seudulta • Från övriga Helsingforsregionen	8,8		8,4	10,0	6,8	11,4	9,4
Helsingin seudulta yhteensä • Från Helsingforsregionen totalt	40,4		39,6	39,5	39,2	46,8	39,0
2012	40,3		38,0	39,4	38,9	47,0	43,6
2011	38,7		36,6	38,8	36,6	45,8	38,1
2010	39,6		38,7	38,6	38,1	46,4	42,6
2009	39,8		39,4	38,7	38,8	46,2	35,5
2008	35,8		34,0	35,2	34,5	42,3	37,9
2007	36,6		37,3	35,7	34,8	44,0	38,3
2006–2010	38,0		37,6	37,1	36,5	45,0	38,6
2001–2005	41,5		43,3	39,6	41,1	48,1	36,3
1996–2000	39,8		43,2	36,5	39,5	48,8	34,7
1991–1995	44,2		42,3	42,3	45,5	48,9	29,9
%:a kaikista Helsingistä muuttaneista • I % av alla som flyttat från Helsingfors							
2013							
Pääkaupunkiseudulle • Till huvudstadsregionen	39,3		43,0	36,4	42,6	36,2	23,5
Muualle Helsingin seudulle • Till övriga Helsingforsregionen	10,6		12,8	8,7	10,3	12,3	14,5
Helsingin seudulle yhteensä • Till Helsingforsregionen totalt	49,9		55,8	45,1	52,9	48,5	38,0
2012	52,4		58,3	45,9	56,1	51,6	40,3
2011	51,8		57,5	45,8	55,8	49,6	36,1
2010	51,5		56,1	45,1	55,4	49,4	39,8
2009	52,3		59,1	46,0	56,4	49,3	37,0
2008	49,5		54,2	44,8	52,5	46,7	38,4
2007	52,5		57,3	46,9	55,9	49,9	39,2
2006–2010	51,9		57,2	46,1	55,5	49,3	38,4
2001–2005	54,1		58,5	49,3	57,8	49,8	35,5
1996–2000	54,3		59,5	50,1	57,8	48,5	33,8
1991–1995	59,9		60,2	61,2	62,7	52,5	40,2

Lähde: Tilastokeskus ja vuosina 1991–93 Helsingin väestötietojärjestelmä.
Källa: Statistikcentralen och åren 1991–93 Helsingfors befolkningsdatasystem.

	Yhteensä • Total		Korkeintaan perusaste • Högst grundnivå		Keskiaste • Mellannivå		Korkeakouluaste • Högskolenivå	
	Luku • Antal	%	Luku • Antal	%	Luku • Antal	%	Luku • Antal	%
Helsinkiin • Till Helsingfors								
1991–95 ¹	19 969	100	4 389	22,1	11 618	58,1	3 962	19,8
1996–00 ¹	25 199	100	4 548	18,1	13 775	54,8	6 876	27,1
2001–05 ¹	26 300	100	5 073	19,3	14 082	53,6	7 145	27,1
2006–10 ¹	27 599	100	5 378	19,5	14 404	52,2	7 817	28,3
2008	27 435	100	5 430	19,8	14 255	52,0	7 750	28,2
2009	28 431	100	5 721	20,1	14 509	51,0	8 201	28,8
2010	27 759	100	5 336	19,2	14 007	50,5	8 416	30,3
2011	28 733	100	5 448	19,0	14 412	50,2	8 873	30,9
2012	30 294	100	5 952	19,6	15 121	49,9	9 221	30,4
Helsingistä • Från Helsingfors								
1991–95 ¹	16 270	100	4 614	28,3	8 180	50,3	3 476	21,3
1996–00 ¹	19 839	100	4 401	22,3	9 139	46,4	6 299	31,4
2001–05 ¹	25 663	100	5 297	20,6	11 282	44,0	9 084	35,4
2006–10 ¹	25 609	100	5 627	22,0	11 267	44,0	8 714	34,0
2008	25 051	100	5 730	22,9	10 824	43,2	8 497	33,9
2009	25 741	100	6 087	23,6	11 206	43,5	8 448	32,8
2010	25 593	100	5 443	21,3	11 194	43,7	8 956	35,0
2011	26 120	100	5 638	21,6	11 257	43,1	9 225	35,3
2012	26 385	100	5 749	21,8	11 381	43,1	9 255	35,1
Nettomuutto • Flyttningsnetto								
1991–95 ¹	3 699		-139		3 438		486	
1996–00 ¹	5 360		156		4 636		594	
2001–05 ¹	669		-224		2 800		-1 385	
2006–10 ¹	1 990		-249		3 137		-898	
2008	2 384		-300		3 431		-747	
2009	2 690		-366		3 303		-247	
2010	2 166		-107		2 813		-540	
2011	2 613		-190		3 155		-352	
2012	3 909		203		3 740		-34	

¹ Vuosikeskiarvo. • Årsmedeltal.

Lähde: Tilastokeskus.
Källa: Statistiskcentralen.

Asuminen Boende Housing

Kuvio- ja taulukkoluetelo

Figur- och tabellförteckning

List of diagrams and tables

	Valmistuneet asuinhuoneistot, uustuotanto ja laajennukset huoneistotyyppin mukaan 2000–2013	92
	Färdigställda bostadslägenheter, nyproduktion och utbyggnader efter lägenhetstyp	
	Completed dwellings and extensions by type of dwelling	
	Valmistuneet asuinhuoneistot rahoitusmuodon mukaan 2000–2013	92
	Färdigställda bostadslägenheter efter finansieringsform	
	Completed dwellings by form of financing	
3.1	Asuntokanta rakennusvuoden mukaan 31.12.2013	70
	Bostäder efter byggnadsår	
	Dwellings by year of construction	
3.2	Asuntokanta talotyyppin mukaan 1970–2013	71
	Bostadsbestånd efter hustyp	
	Dwellings by type of building	
3.3	Asuntokanta hallintaperusteiden mukaan 1950–2013	72
	Bostäder efter upplåtelseform	
	Dwellings by tenure status	
3.4	Asuntokanta huoneluvun mukaan 2000–2013	73
	Bostadsbestånd efter rumsantal	
	Dwellings by number of rooms	
3.5	Asumistaso huoneluvun mukaan 2000–2013	73
	Boendestandard efter rumsantal	
	Housing standard by number of rooms	
3.6	Asumistasoindikaattoreiden kehitys 2000–2013	74
	Indikatorer på boendestandard	
	Indicators of level of housing	
3.7	Asumisväljyyslukuja asuntokunnan henkilöluvun mukaan 1990–2013	74
	Boendetrymme per person i bostadshushåll av olika storlek	
	Floor area per person in dwelling households of various sizes	
3.8	Asuntokanta ja asumisväljyys peruspiireittäin ja osa-alueittain 2010–2013	75
	Bostadsbestånd och boendetrymme distriktsvis och delområdesvis	
	Dwelling stock and dwelling density by district and sub-district	
3.9	Asuntokanta kuvaavia tunnuslukuja peruspiireittäin ja osa-alueittain 31.12.2013	78
	Karakteristika för bostadsbeståndet distriktsvis och delområdesvis	
	Characteristics of the dwelling stock by district and sub-district	

3.10	Asuntokunnat henkilöluvun ja huoneluvun mukaan 2013	82
	Bostadshushåll efter personantal och rumsantal Dwelling households by number of person and number of rooms	
3.11	ARA-vuokra-asuntojen vuokrat kiinteistöläjien mukaan Helsingissä 2013 ja 2014	83
	Hyrorna för ARA-hyresbostäder enligt fastighetsslag i Helsingfors Rents for state-subsidised rented dwellings on various kinds of properties in Helsinki	
3.12	Vuokra-asuntojen keskimääräinen neliömetrivuokra 2012 ja 2013	83
	Genomsnittlig kvadratmeterhyra i hyresbostäder Average rent of rented dwellings	
3.13	Kaupungin omistamat vuokra-asunnot vuonna 2012	84
	Hyresbostäder ägda av staden Helsinki Council Dwellings (rented dwellings owned by the City of Helsinki)	
3.14	Helsingin kaupungin vuokra-asuntojen jako 1990–2013	85
	Fördelning av Helsingfors stads hyreslägenheter Distribution of dwellings owned by City of Helsinki	
3.15	Vanhojen asunto-osakehuoneistojen kauppahinnat Helsingin postinumeroalueilla vuosina 2000–2013	86
	Pris som betalats för gamla bostäder i olika postnummerdistrikt i Helsingfors Prices paid for old dwellings sold in various postal districts in Helsinki	
3.16	Vanhojen osakeasuntojen hinnat huoneistotyypeittäin 1980–2013	88
	Priserna på begagnade aktielägenheter enligt typ av lägenhet Prices of second-hand owner-occupied dwellings of various sizes	
3.17	Asuntojen hintaindeksi 2005=100	89
	Bostadsprisindex Price index of dwellings	
3.18	Valmistuneet asuinhuoneistot talotyypin mukaan 1985–2013	90
	Färdigställda bostadslägenheter efter hustyp Completed dwellings by type of building	
3.19	Valmistuneet asuinhuoneistot huoneistotyypin mukaan 2000–2013	91
	Färdigställda bostadslägenheter efter lägenhetstyp Completed dwellings by type of dwelling	
3.20	Valmistuneet asuinhuoneistot, uustuotanto ja laajennukset, suur- ja peruspiireittäin 2005–2013	93
	Färdigställda bostadslägenheter, nyproduktion och utbyggnader efter stordistrikt och distrikt Completed dwellings and extensions by major district and district	

Käsitteet ja määritelmät

Asunto eli asuinhuoneisto on keittiöllä, keittokomerolla tai keittotilalla varustettu yhden tai useampia asuinhuoneita käsittävä, ympärivuotiseen asumiseen tarkoitettu kokonaisuus, jonka huoneistoala on vähintään 7 m². Jokaisella asunnolla on oltava oma välitön sisäänkäynti ulkoa, porraskäytävästä tai siihen verrattavasta tilasta.

Huoneistoala on huoneistoa rajoittavien seinien sisäpintojen rajoittama ala.

Ei vakinaisessa asuinkäytössä on asunto, jossa ei Väestötietokeskuksen väestötietojärjestelmän mukaan asu yhtään henkilöä vakituisesti tai tilapäisesti.

Asuinhuone on ikkunallinen tila, jonka lattiapinta-ala on vähintään 7 m² ja keskikorkeus vähintään 2 metriä. Eteistä, vilpolaa, makuualkovia tai muuta vastaavaa ei katsota huoneeksi.

Keittiö on huone, joka on sisustettu ruuanlaittoa varten. **Keittokomero** on alle 7 m²:n suuruinen ruuanlaittoa varten sisustettu keittotila.

Asuntokunta muodostuu kaikista samassa asuinhuoneistossa vakinaisesti asuvista henkilöistä.

Asuntoväestöön kuuluvat Väestötietokeskuksen väestötietojärjestelmän mukaan vuoden lopussa varsinaisissa asunnoissa vakinaisesti asuvat henkilöt. Laitoksissa vakinaisesti kirjoilla olevat, asuntoloissa ja ulkomailla asuvat sekä asunnottomat henkilöt eivät kuulu asuntoväestöön. Ne asuntolarakennuksiksi luokitelluissa rakennuksissa asuvat henkilöt, joiden asunto ei täytä asunnon määritelmää, eivät kuulu asuntoväestöön.

Asumistaso. Esitetään asuntokuntien asumisväljyyttä, asumisahtautta ja asumisen varustetasoa kuvaavilla tunnusluvuilla.

Asumisväljyys. Kuvataan huoneiston koon ja siinä asuvien henkilöiden lukumäärän välisenä suhdelukuna. Huoneiston koko voidaan ilmoittaa joko huonelukuna tai huoneiston pinta-alana.

Ahtaasti asuminen. Asumisväljyys on normitettu ja normi 4 tarkoittaa, että huoneistossa asuu enemmän kuin yksi henkilö huonetta kohden kun keittiötä ei lasketa huonelukun.

Asunnon varustetaso.

- Hyvin varustettu asunto : asunnossa on vesijohto, viemäri, lämminvesi, WC, peseytymistilat (joko suihku/kylpyhuone tai huoneistokohtainen sauna) ja keskus- tai sähkölämmitys
- Puutteellisesti varustettu asunto: asunnosta puuttuu vain peseytymistilat ja/tai keskuslämmitys (tai sähkölämmitys)

Asunnon hinta. Asuntojen hintatilasto kuvaa vanhojen osakehuoneistojen velattomia neliöhintoja. Tilasto laaditaan verohallinnon varainsiirtoverolaskelmia varten kerätyistä hintatiedoista.

Asunnon vuokra. Vuokratilasto perustuu Tilastokeskuksen kuukausittain työvoimatutkimuksen yhteydessä keräämiin vuokratietoihin. Työvoimatutkimuksen haastatteluaineiston lisäksi vuokratilaston laadinnassa käytetään Kansaneläkelaitoksen asumistutkimustietoa ja Tilastokeskuksen asuntokanta- ja väestörakennetietoa. Uusi vuokrasuhde on vuokrasuhde, joka on alkanut tilastovuoden aikana.

Rakennusvuosi on vuosi, jona rakennus on valmistunut käyttökuntoon. Jos rakennusvuosi on aikaisempi kuin 1980 on rakennusvuodeksi voitu ilmoittaa peruskorjausvuosi.

Rakennustoiminta. Tilastot perustuvat Helsingin rakennusvalvontaviraston tietoihin rakennusluvanvaraisesta rakennustoiminnasta. Muiden kuntien kuin Helsingin rakentamistietojen lähteenä on Tilastokeskus. Uustuotannon ja laajennusrakentamisen lisäksi lukuihin sisältyy tiedot käyttötarkoituksen muutoksiin liittyvästä asuntotuotannosta.

Käyttötarkoituksen muutokset. Käyttötarkoituksen muutoksiin liittyvällä asuntorakentamisella tarkoitetaan sellaista toimintaa, millä aiemmin muuhun kuin asumiseen käytettyjä rakennuksia tai huoneistoja muutetaan asuinrakennuksiksi tai asuinhuoneistoiksi.

Asuinrakennus. Ympärivuotiseen käyttöön varustettu rakennus, jonka kerrosalasta yli puolet on asuinhuoneistoalaa.

Talotyyppejä. Talotyypin mukaan rakennukset luokitellaan seuraavasti:

- Erilliset pientalot: 1–2 asunnon asuintalot, paritalot sekä pientaloihin verrattavat erilliset asuinrakennukset.
- Kytkeytyvät pientalot: asuinrakennukset, joissa on vähintään kolme yhteen kytkettyä pientaloa (rivi- ja ketjutilat).
- Asuinkerrostalot: vähintään kolmen asunnon talot, joissa ainakin kaksi asuntoa sijaitsee päällekkäin ja jotka eivät kuulu edellisiin ryhmiin.
- Muut kuin asuintalot.

Rakennuksen kerrosala. Kerrosalaan sisältyy kerrosten pinta-ala ja se ullaikon tai kellarikerrosten ala, jossa on asuin- tai työhuoneita taikka muita rakennuksen pääasiallisen käyttötarkoituksen mukaisia tiloja. Kerrosala on vaakasuora pinta-ala, jota rajoittavat kerrosten seinien ulkopinnat ja niiden ajateltu jatke ulkoseinien pinnassa olevien aukkojen ja koristeosien osalta.

Rakennuksen tilavuus. Tila, jota rajoittavat ulkoseinien ulkopinnat, alapohjan alapinta ja yläpohjan yläpinta.

Valtion tukema tuotanto (Ara). Asunnot, joiden rakentamisen rahoituksessa on käytetty valtion aravalainaa tai valtion pitkäaikaista korkotukilainaa.

Begrepp och definitioner

Bostad alias bostadslägenhet är en helhet avsedd för boende året runt med en lägenhetsyta på minst 7 m² omfattande ett eller flera bostadsrum jämte kök, kokvrå eller kokutrymme. Varje bostad skall ha en egen direkt ytterdörr som vetter antingen rakt ut eller till trappuppgång eller motsvarande utrymme.

Lägenhetsytan är den yta som ryms innanför innerytan på de väggar som avgränsar lägenheten.

Ej i varaktigt bostadsbruk är bostad där det enligt Befolkningsregistercentralens befolkningsdatasystem inte bor någon vare sig varaktigt eller tillfälligt.

Ett bostadsrum är ett utrymme med fönster, minst 7 m² golvyta och minst 2 meter i medeltal till tak. Farstu, tambur, veranda, sovalkov eller motsvarande räknas inte som bostadsrum.

Ett kök är ett rum som är inrett för matlagning. **En kokvrå** är ett under 7 m² stort utrymme inrett för matlagning.

Ett bostadshushåll inbegriper alla de personer som varaktigt bor i samma bostadslägenhet.

Bostadsbefolkning. Till bostadsbefolkningen hör alla personer som enligt befolkningsdatasystemet vid utgången av året var stadigvarande bosatta i egentliga bostäder. Personer som stadigvarande bor på anstalt eller som bor i internat eller utomlands eller är bostadslösa hör inte till bostadsbefolkningen. Personer som bor i byggnader som klassificerats som internat och vars bostäder inte uppfyller definitionen på bostadslägenhet, räknas inte till bostadsbefolkningen.

Boendestandarden beskrivs medelst karakteristika för bostadshushållens boendetrymme, trångboddhet och bostädernas utrustning.

Boendetrymmet är förhållandet mellan lägenhetens storlek och antalet personer som bor i den. Lägenhetens storlek kan uppges antingen i antal rum eller i golvyta.

Trångboddhet. Begreppet boendetrymme har en normeringsskala, och norm 4 innebär, att det bor flera än en person per rum i lägenheten då köket inte räknas med.

Bostadens utrustningsnivå.

- En väl utrustad bostad har vattenledning, avlopp, varmvatten, WC, tvättutrymme (antingen dusch/badrum eller bastu i lägenheten) och central- eller elvärme.
- En bristfälligt utrustad bostad saknar endast tvättutrymmen och/eller central- (eller el) värme.

Bostadspris. Statistiken om bostäders priser beskriver de skuld fria priserna per kvadratmeter på gamla aktielägenheter. Statistiken uppgörs på grundval av de prisuppgifter som samlas in för skatteförvaltningens beräkningar av skatt på överförda medel.

Bostadshyra. Statistiken om bostäders hyror bygger på de uppgifter Statistikcentralen månatligen samlar in i samband med sin arbetskraftsutredning. Hyresstatistiken görs upp på grundval av dels de intervjuer som görs vid arbetskraftsutredningen, dels Folkpensionsanstaltens register om bostadsbidrag och dels Statistikcentralens uppgifter om bostadsbestånd och befolkningsstruktur. Som nytt hyresförhållande betraktas sådant som börjat under statistikåret.

Byggår är det år då byggnaden blivit färdig att tas i bruk. Om det angivna byggåret är före 1980 kan det hända att året för senaste grundliga renovering angivits som byggår.

Byggverksamhet. Statistiken bygger på Helsingfors stads byggnadstillsynskontors uppgifter om sådan byggverksamhet som kräver byggnadslov. Uppgifterna om byggande i andra kommuner än Helsingfors är från Statistikcentralen. Förutom nybyggen och utvidgningar inbegriper uppgifterna även bostadsproduktion i anknytning till ändring av bostäders bruksändamål.

Förändringar av bruksändamålet. Med bostadsproduktion i syfte att ändra bruksändamålet avses att byggnader eller bostadslägenheter som tidigare använts för annat än boende byggs om till bostadsbyggnader eller bostadslägenheter.

Bostadsbyggnad. Med bostadsbyggnad avses byggnad rustad för bruk året runt där minst hälften av våningsytan är bostadslägenhetsyta.

Hustyp. Byggnader klassificeras enligt typ av hus såsom följer:

- Enskilda småhus: bostadshus med 1–2 bostäder, parhus eller jämförbara bostadsbyggnader.
- Sammanbyggda småhus: bostadsbyggnader med minst tre sammanbyggda småhus (rad- och kedjehus).
- Bostadshöghus: byggnader med minst tre bostäder i vilka åtminstone en av bostäderna ligger ovanpå en annan och vilka inte hör till någondera av föregående grupper.
- Övriga än bostadshus.

Byggnadens våningsyta. Till byggnaders våningsyta räknas våningarnas (planens) yta och den yta på vindar och i källare där det finns bostads- eller arbetsrum eller övriga utrymmen för byggnadens huvudsakliga brukssyfte. Våningsytan är den vågräta yta som avgränsas av våningarnas väggars yttertytor och deras imaginära fortsättning vid öppningar och ornament i ytterväggarnas yta.

Byggnadens volym är det utrymme som avgränsas av ytterväggarnas yttertytor, sockelns nedre yta och vindsbjälklagets övre yta.

Statsstött alias statsfinansierat byggande (Ara) syftar på bostäder vars byggande finansierats med statens aravalån eller statens långfristiga räntestödslån.

	Helsinki • Helsingfors	Muu PKS • Övriga HSR	Helsingin seutu • Helsingfors- regionen	Tampere • Tammerfors	Turku • Åbo	Oulu • Uleåborg	Koko maa • Hela landet
Asuinhuoneistoja yhteensä ¹							
• Bostadslägenheter totalt ¹	342 303	226 219	712 382	127 285	109 342	99 935	2 905 731
-1920	18 837	879	22 345	2 188	4 201	763	96 212
1921-1929	23 823	272	25 196	3 080	4 444	425	58 554
1930-1939	24 363	834	27 110	3 503	1 944	897	78 376
1940-1949	9 625	1 642	15 297	3 821	3 249	1 707	109 711
1950-1959	39 771	8 539	56 935	11 977	12 297	6 969	273 759
1960-1969	60 397	24 196	96 965	19 361	20 757	11 580	372 811
1970-1979	42 671	54 060	125 862	24 518	23 167	17 783	590 956
1980-1989	39 661	42 531	111 073	18 246	11 818	16 674	508 132
1990-1999	36 993	37 810	95 618	15 550	13 473	15 327	349 049
2000-2009	31 262	38 464	93 423	17 481	7 218	19 678	315 469
2010-2013	14 467	16 573	39 683	6 531	3 795	7 563	127 477
	%						
	100,0	100,0	100,0	100,0	100,0	100,0	100,0
-1920	5,5	0,4	3,1	1,7	3,8	0,8	3,3
1921-1929	7,0	0,1	3,5	2,4	4,1	0,4	2,0
1930-1939	7,1	0,4	3,8	2,8	1,8	0,9	2,7
1940-1949	2,8	0,7	2,1	3,0	3,0	1,7	3,8
1950-1959	11,6	3,8	8,0	9,4	11,2	7,0	9,4
1960-1969	17,6	10,7	13,6	15,2	19,0	11,6	12,8
1970-1979	12,5	23,9	17,7	19,3	21,2	17,8	20,3
1980-1989	11,6	18,8	15,6	14,3	10,8	16,7	17,5
1990-1999	10,8	16,7	13,4	12,2	12,3	15,3	12,0
2000-2009	9,1	17,0	13,1	13,7	6,6	19,7	10,9
2010-2013	4,2	7,3	5,6	5,1	3,5	7,6	4,4

¹ Ml. huoneistot, joiden rakennusvuosi on tuntematon. • Inkl. lägenheter, vilkas byggnadsår är okänt.

Lähde: Tilastokeskus, Asuntokantatilasto.

Källa: Statistikcentralen, Statistik om bostadsbeståndet.

	Asuinhuoneistoja yhteensä ¹ • Bostadslägenheter totalt ¹	Talotyyppi • Hustyp Pientalot • Småhus Yhteensä Erilliset pientalot • Totalt • Fristående småhus		Rivitalot • Radhus	Kerrostalot • Flervåningshus	Muut rakennukset • Övriga byggnader
Helsinki • Helsingfors						
1970	189 734	18 634	15 444	3 190	167 430	3 060
1980	221 341	22 540	14 621	7 919	194 547	4 254
1990	259 033	32 833	19 346	13 487	220 376	5 746
2000	296 013	37 664	21 472	16 192	253 315	5 034
2005	313 695	40 850	23 211	17 639	268 212	4 633
2006	317 745	41 400	23 519	17 881	272 117	4 228
2007	320 410	41 826	23 743	18 083	274 484	4 100
2008	323 416	42 381	24 127	18 254	276 931	4 104
2009	325 818	43 060	24 804	18 256	278 598	4 160
2010	328 164	43 349	25 008	18 341	280 886	3 929
2011	331 485	43 682	25 193	18 489	284 323	3 480
2012	336 409	44 055	25 451	18 604	288 603	3 751
2013	342 303	45 015	26 137	18 878	293 209	4 079
	%					
1970	100	9,8	8,1	1,7	88,2	1,6
1980	100	10,2	6,6	3,6	87,9	1,9
1990	100	12,7	7,5	5,2	85,1	2,2
2000	100	12,7	7,3	5,5	85,6	1,7
2005	100	13,0	7,4	5,6	85,5	1,5
2006	100	13,0	7,4	5,6	85,6	1,3
2007	100	13,1	7,4	5,6	85,7	1,3
2008	100	13,1	7,5	5,6	85,6	1,3
2009	100	13,2	7,6	5,6	85,5	1,3
2010	100	13,2	7,6	5,6	85,6	1,2
2011	100	13,2	7,6	5,6	85,8	1,0
2012	100	13,1	7,6	5,5	85,8	1,1
2013	100	13,2	7,6	5,5	85,7	1,2
2013						
Muu PKS • Övriga HSR Helsingin seutu • Helsingforsregionen	100	39,8	25,9	13,9	59,4	0,8
Tampere • Tammerfors	100	24,9	14,5	10,4	72,8	2,3
Turku • Åbo	100	25,6	13,0	12,6	72,8	1,7
Oulu • Uleåborg	100	46,4	30,9	15,5	52,1	1,5
Koko maa • Hela landet	100	53,7	40,1	13,6	44,4	1,9

¹ Ml. huoneistot, joiden talotyyppi on tuntematon. • Inkl. lägenheter, vilkas hustyp är okänd.

Lähde: Väestölaskennat ja Tilastokeskus, Asuntokantatilastot.

Källa: Folkräkningarna och Statistikcentralen, Statistik om bostadsbeståndet.

	Kaikki asuinhuoneistot • Samtliga bostadslägenheter	Omistus- asunto • Ägarbostad	Vuokra- asunto • Hyres- bostad	siitä • därav ARA-vuok- ra-asunto • ARA-hyres- bostäder	muu vuok- ra-asunto • övrig hy- resbostad	Asumisoikeus- asunto • Bostads- rättsbostad	Muu tai tunt. hallintap. • Övrig eller okänd upp- låtelseform
Helsinki • Helsingfors							
1950	105 883	25 748	79 744				391
1960	145 470	59 312	83 900				2 258
1970	189 734	81 618	102 079				6 037
1980	221 341	110 095	94 444				16 802
1990	259 033	141 785	98 670	42 803	55 867	..	22 893
2000	296 013	128 020	98 670	65 838	72 695	4 752	24 708
2005	313 695	141 165	141 277	69 855	71 422	6 300	24 953
2006	317 745	142 341	142 855	69 664	73 191	6 349	26 200
2007	320 410	143 089	143 841	70 562	73 279	6 560	26 920
2008	323 416	144 401	144 305	70 580	73 725	6 632	28 078
2009 ¹	325 818	145 529	145 681	68 911	76 770	6 764	27 844
2010 ²	328 164	146 000	146 861	69 877	76 770	7 152	28 151
2011 ³	331 485	147 057	148 109	68 983	79 126	7 243	29 076
2012	336 409	147 886	150 473	69 131	81 342	7 674	30 376
2013	342 303	148 500	153 435	69 908	83 527	8 328	32 040
	%						
1950	100,0	24,3	75,3				0,4
1960	100,0	40,8	57,7				1,6
1970	100,0	43,0	53,8				3,2
1980	100,0	49,7	42,7				7,6
1990	100,0	54,7	38,1	16,5	21,6	..	8,8
2000	100,0	43,2	33,3	22,2	24,6	1,6	8,3
2005	100,0	45,0	45,0	22,3	22,8	2,0	8,0
2006	100,0	44,8	45,0	21,9	23,0	2,0	8,2
2007	100,0	44,7	44,9	22,0	22,9	2,0	8,4
2008	100,0	44,6	44,6	21,8	22,8	2,1	8,7
2009 ¹	100,0	44,7	44,7	21,2	23,6	2,1	8,5
2010 ²	100,0	44,5	44,8	21,3	23,4	2,2	8,6
2011 ³	100,0	44,4	44,7	20,8	23,9	2,2	8,8
2012	100,0	44,0	44,7	20,5	24,2	2,3	9,0
2013	100,0	43,4	44,8	20,4	24,4	2,4	9,4
2013							
Muu PKS • Övriga HSR	100,0	55,3	33,5	18,7	14,8	4,0	7,2
Helsingin seutu • Helsingforsregionen	100,0	59,9	29,2	15,6	13,6	3,4	7,6
Tampere • Tammerfors	100,0	47,5	41,5	16,4	25,1	2,5	8,5
Turku • Åbo	100,0	45,9	41,9	16,9	25,0	2,1	10,1
Oulu • Uleåborg	100,0	53,2	36,2	15,2	21,0	1,7	9,0
Koko maa • Hela landet	100,0	58,4	28,9	12,8	16,1	1,4	11,4

¹ Vuodesta 2009 alkaen arava- ja kortotukivuokra-asunnoissa on huomioitu rajoituksista vapautuneet asunnot • Sedan år 2009 beaktar talet för arava- och räntestödsbostäderna de bostäder för vilka begränsningarna upphört.

² Vuonna 2010 Tilastokeskus on tarkistanut arava- ja kortotukivuokra-asuntojen hallintaperusteen • År 2010 justerade Statistikcentralen upplåtelseformen för arava-resp. räntestödsbostäderna.

³ Valtion tukema lyhyen kirkotuen asuntorakentaminen on luokiteltu ryhmään muu vuokra-asunto. • Bostäder som byggs med kortfristigt statligt räntestöd har klassificerats som "övrig hyresbostad".

Lähde: Väestölaskennat sekä Tilastokeskus, Asuntokantatilastot.

Källa: Folkräkningarna samt Statistikcentralen, Statistik om bostadsbeståndet.

	Kaikki asuinhuoneistot • Samtliga bostadslägenheter	Huoneluuku, keittiö pl. • Antal rum, exkl. kök				
		1	2	3	4	5–
Helsinki • Helsingfors						
2000	296 013	71 996	108 225	63 378	33 856	16 888
2005	313 695	74 262	114 330	67 671	36 798	18 558
2010	328 164	76 349	119 025	71 259	39 268	20 228
2011	331 485	76 523	120 537	72 273	39 759	20 417
2012	336 409	77 403	122 503	73 526	40 316	20 652
2013	342 303	78 671	124 641	74 975	41 258	21 181
		%				
2000	100	24,3	36,6	21,4	11,4	5,7
2005	100	23,7	36,4	21,6	11,7	5,9
2010	100	23,3	36,3	21,7	12,0	6,2
2011	100	23,1	36,4	21,8	12,0	6,2
2012	100	23,0	36,4	21,9	12,0	6,1
2013	100	23,0	36,4	21,9	12,1	6,2
Muu PKS • Övriga HSR	100	10,8	30,2	25,6	19,4	13,6
Helsingin seutu • Helsingforsregionen	100	16,5	32,4	23,2	16,2	11,3
Tampere • Tammerfors	100	20,7	37,0	21,6	12,5	7,1
Turku • Åbo	100	21,5	36,5	22,8	11,8	6,5
Oulu • Uleåborg	100	14,1	32,3	22,1	15,9	15,1
Koko maa • Hela landet	100	14,6	29,9	22,2	18,1	14,3

Lähde: Väestölaskennat sekä Tilastokeskus, Asuntokantatilastot.
Källa: Folkräkningarna samt Statistikcentralen, Statistik om bostadsbeståndet.

	Asuntokunnat yhteensä • Bostadshushåll sammanlagt	Huoneluuku, keittiö pl. • Antal rum, exkl. kök						
		1	2	3	4	5	6	7–
Asukkaita huoneistoa kohti • Boende per lägenhet								
2000	1,9	1,2	1,6	2,4	2,9	3,1	3,0	3,3
2005	1,9	1,2	1,5	2,3	2,9	3,0	3,0	3,3
2010	1,9	1,2	1,5	2,2	2,8	3,0	3,0	3,4
2011	1,9	1,2	1,5	2,2	2,8	3,0	2,9	3,2
2012	1,9	1,2	1,5	2,2	2,8	3,0	2,9	3,2
2013	1,9	1,2	1,5	2,2	2,8	3,0	3,0	3,2
Asukkaita 100 huonetta kohti • Boende per 100 boningsrum								
2000	79	119	78	80	74	61	50	43
2005	76	115	75	76	72	61	49	43
2010	76	118	75	75	71	61	49	44
2011	76	118	75	75	71	60	49	43
2012	76	118	76	75	71	60	49	42
2013	76	118	76	75	71	60	49	46

Lähde: Väestölaskennat sekä Tilastokeskus, Asuntokanta- ja asuinolotilastot.
Källa: Folkräkningarna samt Statistikcentralen, Statistik om bostadsbeståndet och bostadsförhållanden.

3.6

Asumistasoindikaattoreiden kehitys 2000–2013

Indikatorer på boendestandard
Indicators of housing standard

	2000	2005	2010	2012	2013
Asuntokanta • Bostadsbestånd	296 013	313 695	328 164	336 409	342 303
Asuntoväestö • Bostadsbefolkning	531 287	540 094	566 040	580 391	588 525
Asuinhuoneistojen keskkoko • Bostadslägenheternas medelstorlek					
Pinta-ala/asunto • Yta/lägenhet, m ²	61,8	62,3	63,0	62,9	63,1
Asumistiheys • Boendetäthet					
Pinta-ala/asuntokunta • Yta/bostadshushåll, m ²	62,3	63,0	63,7	63,6	63,7
Henkilöitä/huone, keittiö pl. • Person/rum, exkl. köket	0,79	0,76	0,75	0,75	0,76
Pinta-ala/henkilö • Yta/person, m ²	32,6	34,0	34,2	34,1	34,1
Henkilöitä/huoneisto • Person/lägenhet	1,91	1,85	1,86	1,86	1,87
Ahtaasti asuminen • Trångboddhet					
Normi 4 ¹ • Norm4 ¹					
Asuntokuntia • Bostadshushåll, % ²	12,4	9,8	10,3	10,4	10,5
Henkilöitä • Personer, % ³	23,3	19,2	19,8	20,1	20,2
Puutteellisesti varustetuissa asunnoissa asuvat					
• Invånare i bristfälligt utrustade bostäder					
Puutteellisesti asuvat henkilöt, lkm • Antal personer som bor bristfälligt	13 005	13 118	18 261	17 530	17 213
%-osuus • %-andel	2,4	2,4	3,2	3,0	2,9

¹ Normi 4: enemmän kuin 1 henkilö huonetta kohti, kun keittiötä ei lasketa huonelukuun. • Norm 4: fler än 1 person per rum, då köket inte räknas som rum.

² Osuus asuntokunnista. • Andel av bostadshushåll.

³ Osuus asuntoväestöstä. • Andel av bostadsbefolkning.

Lähde: Väestölaskennat sekä Tilastokeskus, Asuntokanta- ja asuinoltilastot.

Källa: Folkräkningarna samt Statistikcentralen, Statistik om bostadsbeståndet och bostadsförhållanden.

3.7

Asumisväljyyssukuja asuntokunnan henkilöluvun mukaan
1990–2013Boendetrymme per person i bostadshushåll av olika storlek
Floor area per person in dwelling households of various sizes

	Asuntokunnat yhteensä • Bostadshushåll sammanlagt	Asuntokunnan henkilöluku • Personer i bostadshushållet						
		1	2	3	4	5	6	7–
m ² /asuntokunta • per bostadshushåll								
1990	61,0	45,7	64,6	76,2	87,5	97,1	103,1	109,7
2000	62,3	47,3	67,9	79,4	90,0	99,1	101,7	107,5
2005	63,0	48,0	70,1	81,4	93,8	102,5	105,8	109,8
2010	63,7	48,6	70,5	81,7	94,8	103,5	105,0	108,3
2011	63,6	48,7	70,4	81,4	94,6	102,8	103,1	103,4
2012	63,6	48,7	70,4	81,5	94,6	102,8	102,8	103,2
2013	63,7	48,7	70,2	81,4	94,5	102,4	102,6	102,3
m ² /henkilö • per person								
1990	30,6	45,7	32,3	25,4	21,9	19,4	17,2	10,4
2000	32,6	47,3	33,9	26,5	22,5	19,8	16,9	14,9
2005	34,0	48,0	35,0	27,1	23,4	20,5	17,6	13,8
2010	34,2	48,6	35,3	27,2	23,7	20,7	17,5	13,5
2011	34,2	48,7	35,2	27,1	23,6	20,6	17,2	12,9
2012	34,1	48,7	35,2	27,2	23,6	20,6	17,1	13,0
2013	34,1	48,7	35,1	27,1	23,6	20,5	17,1	12,8

Lähde: Väestölaskennat sekä Tilastokeskus, Asuntokanta- ja asuinoltilastot.

Källa: Folkräkningarna samt Statistikcentralen, Statistik om bostadsbeståndet och bostadsförhållanden.

	Kaikki asunnot • Bostäder totalt		Pinta-ala/asunto • Golvyta/bostad		Pinta-ala/henkilö • Golvyta/person	
	2010	2013	2010	2013	2010	2013
Koko kaupunki • Hela staden	328 164	342 303	63,0	62,8	34,0	34,0
1. Eteläinen suurpiiri • Södra stordistriktet	66 621	70 080	63,5	63,1	37,1	36,7
101 Vironniemen peruspiiri • Estnäs distrikt	7 543	7 964	71,3	70,1	38,9	38,9
010 Kruununhaka • Kronohagen	4 573	4 713	68,5	67,4	38,5	38,0
020 Kluuvi • Gloet	316	555	61,9	61,0	34,8	37,4
080 Katajanokka • Skatudden	2 654	2 696	77,1	76,8	40,0	40,4
102 Ullanlinnan peruspiiri • Ulrikasborgs distrikt	16 110	16 624	64,5	64,2	38,0	37,8
030 Kaartinkaupunki • Gardesstaden	632	677	80,7	79,8	44,2	45,1
050 Punavuori • Rödbergen	6 200	6 411	53,4	53,8	34,3	33,8
060 Eira	682	701	81,6	79,9	41,2	40,2
070 Ullanlinna • Ulrikasborg	7 083	7 240	68,5	68,1	39,6	39,9
090 Kaivopuisto • Brunnsparken	292	305	126,8	122,6	62,3	58,3
204 Hernesaari • Ärtholmen (ent. Munkkisaari • f.d. Munkholmen)	832	898	62,6	62,9	38,3	38,4
520 Suomenlinna • Sveaborg	389	391	69,2	64,1	28,3	28,5
103 Kampinmalmin peruspiiri • Kampmalmens distrikt	19 924	21 744	63,8	63,0	37,2	36,6
040 Kamppi • Kampen	8 092	8 417	57,7	57,0	35,6	35,8
130 Etu-Töölö • Främre Tölö	9 091	9 311	68,2	67,7	40,4	39,6
201 Ruoholahti • Gräsviken	1 543	1 549	67,1	66,9	31,6	32,4
203 Jätkäsaari • Busholmen	1 174	2 442	68,5	63,2	33,9	32,3
104 Taka-Töölön peruspiiri • Bortre Tölö distrikt	10 414	10 461	57,1	56,7	36,1	35,7
140 Taka-Töölö • Bortre Tölö	10 414	10 461	57,1	56,7	36,1	35,7
105 Lauttasaaren peruspiiri • Drumsö distrikt	12 630	13 287	62,5	62,9	35,7	35,2
310 Lauttasaari • Drumsö (2012 asti • t.o.m. år 2012)	12 630	..	62,5	..	35,7	..
311 Kotkavuori • Örnberget	..	5 037	..	55,2	..	32,9
312 Vattuniemi • Hallonnäs	..	4 102	..	70,6	..	37,5
313 Myllykallio • Kvarnberget	..	4 148	..	64,8	..	35,5
2. Läntinen suurpiiri • Västra stordistriktet	60 028	61 946	59,8	59,5	33,2	33,1
201 Reijolan peruspiiri • Grejus distrikt	9 873	10 389	55,0	55,5	32,3	32,0
150 Meilahti • Mejlans	4 465	3 532	54,2	51,2	32,0	32,3
160 Ruskeasuo • Brunakärr (2012 asti • t.o.m. år 2012)	4 087	..	57,8	..	32,5	..
161 Vanha Ruskeasuo • Gamla Brunakärr	..	1 719	..	53,8	..	32,3
162 Pikku Huopalahti • Lillhoplax	..	3 813	..	62,3	..	31,7
180 Laakso • Dal	1 321	1 325	49,2	49,3	32,4	31,6
202 Munkkiniemen peruspiiri • Munksnäs distrikt	10 597	10 632	67,9	68,1	37,7	37,7
301 Vanha Munkkiniemi • Gamla Munksnäs	5 229	5 193	69,7	70,2	39,1	39,3
302 Kuusisaari • Granö	235	243	173,0	172,5	61,2	63,4
303 Lehtisaari • Lövä	568	610	105,2	101,4	45,7	47,5
304 Munkkivuori • Munkshöjden	3 119	3 140	54,5	54,6	33,1	32,6
305 Niemenmäki • Näshöjden	856	856	56,2	56,1	34,5	34,1
306 Talinranta • Talistranden	590	590	62,2	62,1	30,9	31,0
203 Haagan peruspiiri • Haga distrikt	16 999	16 822	52,4	51,8	32,2	31,7
291 Etelä-Haaga • Södra Haga	8 187	7 932	50,7	49,2	31,9	31,7
292 Kivihaka • Stenhagen	598	604	50,3	50,9	33,8	32,3
293 Pohjois-Haaga • Norra Haga	5 715	5 636	52,7	52,8	31,8	31,0
294 Lassila • Lassas	2 499	2 650	57,7	57,6	33,4	33,4
204 Pitäjänmäen peruspiiri • Sockenbacka distrikt	8 694	9 934	61,4	59,9	32,1	32,1
320 Konala • Kånala	2 735	3 397	62,9	62,3	33,4	32,8
461 Pajamäki • Smedjebacka	1 235	1 233	49,9	49,9	31,4	31,4
462 Tali	546	546	61,7	61,7	29,8	30,2
463 Reimarla • Reimars	2 653	2 668	63,2	63,2	32,9	32,8
464 Marttila • Martas	148	165	84,6	84,3	34,3	37,8
465 Pitäjänmäen yritysalue • Sockenbacka företagsområde	1 377	1 925	62,8	55,0	29,2	30,3
205 Kaarelan peruspiiri • Kårböle distrikt	13 865	14 169	65,1	64,8	32,4	32,6
331 Kannelmäki • Gamlas	7 473	7 705	58,1	57,5	32,5	32,3
332 Maununneva • Magnuskärr	1 013	1 065	92,8	93,5	35,5	36,6

	Kaikki asunnot • Bostäder totalt		Pinta-ala/asunto • Golvyta/bostad		Pinta-ala/henkilö • Golvyta/person	
	2010	2013	2010	2013	2010	2013
333 Malminkartano • Malmgård	4 208	4 213	63,9	63,3	30,4	30,6
334 Hakuninmaa • Håkansåker	1 126	1 139	90,6	90,7	35,4	36,3
3. Keskinen suurpiiri • Mellersta stordistriktet	54 379	57 455	47,8	48,4	30,6	30,4
301 Kallion peruspiiri • Berghälls distrikt	19 572	20 541	43,6	43,9	30,4	30,1
100 Sörnäinen • Sörnäs (2012 asti • t.o.m. år 2012)	4 911	..	49,8	..	31,9	..
101 Vilhonvuori • Vilhelmsberg	..	5 066	..	49,1	..	31,5
102 Kalasatama • Fiskehamnen	..	702	..	56,9	..	29,5
111 Siltaaari • Broholmen	1 715	1 748	51,0	50,6	33,1	32,4
112 Linjat • Linjerna	7 094	7 152	42,5	42,7	30,1	29,9
113 Torkkelinmäki • Torkelsbacken	5 852	5 873	37,6	37,4	28,6	28,3
302 Alppiharjun peruspiiri • Åshöjdens distrikt	9 643	9 508	37,8	38,0	28,5	28,1
121 Harju • Ås	6 162	6 019	37,4	37,7	28,4	28,0
122 Alppila • Alphyddan	3 481	3 489	38,5	38,5	28,7	28,2
303 Vallilan peruspiiri • Vallgårds distrikt	8 405	9 463	46,9	48,0	30,2	30,2
210 Hermanni • Hermanstad (2012 asti • t.o.m. år 2012)	2 958	..	52,4	..	31,4	..
211 Hermanninmäki • Hermanstadsbacken	..	3 434	..	53,3	..	31,4
213 Kyläsaari • Byholmen	..	201	..	32,7	..	26,3
220 Vallila • Vallgård	5 447	5 828	44,0	45,4	29,5	29,6
304 Pasilan peruspiiri • Böle distrikt	4 850	5 136	60,6	60,2	33,3	33,2
171 Länsi-Pasila • Västra Böle	2 505	2 818	63,5	63,2	34,2	34,0
173 Itä-Pasila • Östra Böle	2 267	2 239	57,4	56,8	32,5	32,2
174 Keski-Pasila • Mellersta Böle	78	79	59,5	52,7	27,8	31,0
305 Vanhakaupungin peruspiiri • Gammelstadens distrikt	11 909	12 807	58,0	58,7	31,2	30,9
230 Toukola • Majstad	859	871	55,6	55,5	32,0	31,0
232 Arabianranta • Arabiastranden	2 658	3 281	62,3	63,9	31,6	31,5
240 Kumpula • Gumtäkt	2 085	2 165	54,8	55,0	28,7	28,4
250 Käpylä • Kottby	4 325	4 339	56,8	56,8	31,6	31,7
260 Koskela • Forsby	1 742	1 724	61,6	61,3	32,4	32,1
270 Vanhakaupunki • Gammelstaden	240	427	43,0	54,5	27,2	27,3
4. Pohjoinen suurpiiri • Norra stordistriktet	19 956	20 489	78,3	78,1	36,7	36,7
401 Maunulan peruspiiri • Månsas distrikt	5 058	5 139	61,2	61,2	34,8	34,9
281 Pirkkola • Britas	210	222	75,8	75,7	31,7	32,4
282 Maunula • Månsas	4 362	4 418	55,9	55,9	33,8	33,6
283 Metsälä • Krämertskog	485	499	102,7	100,9	42,8	44,4
402 Länsi-Pakilan peruspiiri • Västra Baggböle distrikt	2 808	2 911	98,5	98,5	40,0	39,7
341 Länsi-Pakila • Västra Baggböle	2 808	2 911	98,5	98,5	40,0	39,7
403 Tuomarinkylän peruspiiri • Domarby distrikt	3 275	3 369	96,5	97,1	35,6	36,4
351 Paloheinä • Svedängen	2 238	2 288	99,7	99,6	35,8	36,8
352 Torpparinmäki • Torparbacken	1 025	1 073	89,9	92,2	35,1	35,4
404 Oulunkylän peruspiiri • Äggelby distrikt	7 337	7 556	70,1	69,4	36,4	35,9
284 Patola • Dammen	5 280	5 487	67,7	67,0	36,6	36,1
285 Veräjämäki • Grindbacka	1 379	1 392	83,6	82,8	39,0	38,7
287 Veräjäläakso • Grinddal	678	677	61,5	61,5	29,5	29,2
405 Itä-Pakilan peruspiiri • Östra Baggböle distrikt	1 478	1 514	99,0	98,3	38,5	39,3
342 Itä-Pakila • Östra Baggböle	1 385	1 419	98,9	98,2	39,0	39,8
353 Tuomarinkartano • Domargård	93	95	101,0	99,6	32,5	33,3
5. Koillinen suurpiiri • Nordöstra stordistriktet	46 753	48 705	68,8	68,7	33,0	33,4
501 Latokartanon peruspiiri • Ladugårdens distrikt	11 550	12 596	62,1	62,6	31,9	31,8
361 Viikinkranta • Vikstranden	565	657	70,6	69,8	35,6	35,5
362 Latokartano • Ladugården	3 689	4 341	65,8	64,7	29,3	29,6
363 Viikin tiedepuisto • Viks forskarpark	522	684	45,9	48,7	25,7	27,3
364 Viikkinmäki • Viksbacka	785	1 069	63,3	65,7	31,8	31,6
383 Pihlajamäki • Rönnebacka	4 439	4 293	59,2	60,5	33,7	33,2
386 Pihlajisto • Rönninge	1 550	1 552	63,5	63,5	35,6	35,5
502 Pukinmäen peruspiiri • Bocksbacka distrikt	4 691	4 698	61,3	61,2	33,6	33,4
370 Pukinmäki • Bocksbacka	4 691	4 698	61,3	61,2	33,6	33,4
503 Malmin peruspiiri • Malms distrikt	14 277	14 678	69,3	68,8	33,3	33,8
381 Ylä-Malmi • Övre Malm	3 922	3 808	56,3	56,6	31,7	32,1
382 Ala-Malmi • Nedre Malm	2 732	3 125	66,2	64,1	32,5	32,9
385 Malmin lentokenttä • Malms flygfält	1 054	1 063	76,2	76,0	32,1	33,2

	Kaikki asunnot • Bostäder totalt		Pinta-ala/asunto • Golvyta/bostad		Pinta-ala/henkilö • Golvyta/person	
	2010	2013	2010	2013	2010	2013
391 Tapaninvainio • Staffansslätten	3 535	3 577	86,1	86,4	36,8	37,5
392 Tapanila • Mosabacka	3 030	3 101	67,0	65,9	31,4	32,0
504 Suutarilan peruspiiri • Skomakarböle distrikt	4 904	4 960	78,2	78,4	33,7	34,5
401 Siltämäki • Brobacka	2 995	3 539	75,0	75,0	34,1	33,9
403 Töyrynummi • Lidamalmen	1 909	1 421	83,1	86,8	33,1	35,8
505 Puistolan peruspiiri • Parkstads distrikt	8 294	8 694	78,5	78,3	33,5	34,1
402 Tapuli kaupunki • Stapelstaden	4 224	4 305	69,3	69,7	32,7	33,4
411 Puistola • Parkstad	2 762	2 822	88,2	88,5	34,9	35,7
412 Heikinlaakso • Henriksdal	1 132	1 154	90,9	91,3	32,9	33,3
415 Alppikylä • Alpbyn	..	403	..	63,0	..	30,5
506 Jakomäen peruspiiri • Jakobacka distrikt	3 037	3 079	62,3	62,4	31,9	32,9
414 Jakomäki • Jakobacka	3 037	3 079	62,3	62,4	31,9	32,9
6. Kaakkoinen suurpiiri • Sydöstra stordistriktet	25 914	26 724	68,6	68,3	35,7	35,5
601 Kulosaaren peruspiiri • Brändö distrikt	2 139	2 136	87,2	86,7	43,8	43,3
420 Kulosaari • Brändö	2 128	2 126	87,3	86,8	43,9	43,4
602 Herttoniemen peruspiiri • Hertonäs distrikt	15 385	16 032	61,2	61,0	33,7	33,5
431 Länsi-Herttoniemi • Västra Hertonäs	5 196	5 403	54,9	55,1	33,6	33,2
432 Roihuvuori • Kasberget	4 584	4 586	54,2	54,2	31,2	31,3
433 Herttoniemen yritysalue • Hertonäs företagsområde	28	375	49,3	56,6	27,8	31,5
434 Herttonimenranta • Hertonäs strand	4 604	4 683	64,6	64,4	32,6	32,9
440 Tammisalo • Tammelund	973	985	111,6	110,6	46,6	44,9
603 Laajasalon peruspiiri • Degerö distrikt	8 390	8 556	77,6	77,4	37,0	37,0
491 Yliskylä • Uppby	5 992	6 123	72,2	71,9	37,5	37,4
492 Jollas	1 199	1 235	102,6	102,6	38,3	38,7
494 Kruunuvuorenranta • Kronbergsstranden (ent. Tahvonlahti • f.d. Stansvik)	150	154	101,4	102,1	37,4	37,2
495 Hevossalmi • Hästnässund	731	736	83,9	84,1	34,8	34,7
510 Santahamina • Sandhamn	254	248	60,9	58,5	25,7	24,7
7. Itäinen suurpiiri • Östra stordistriktet	53 795	56 002	66,4	66,5	33,4	33,5
701 Vartiokylän peruspiiri • Botby distrikt	11 319	11 737	69,7	69,8	35,4	35,7
451 Vartioharju • Botbyåsen	2 720	2 779	84,6	84,5	36,3	37,3
452 Puotila • Botby gård	2 999	3 028	54,7	55,1	31,7	31,9
453 Puotinharju • Botbyhöjden	2 223	2 527	57,6	58,3	34,1	33,6
455 Marjaniemi • Marudd	804	836	137,5	137,5	52,9	52,7
457 Itäkeskus • Östra centrum	2 557	2 549	60,9	60,6	32,1	32,2
702 Myllypuron peruspiiri • Kvarnbäckens distrikt	5 144	5 636	66,6	67,2	34,0	33,5
454 Myllypuro • Kvarnbäcken	5 144	5 636	66,6	67,2	34,0	33,5
703 Mellunkylän peruspiiri • Mellungsby distrikt	19 019	19 315	64,7	64,9	32,7	32,8
471 Kontula • Gårdsbacka	7 346	7 420	62,4	62,5	33,5	33,3
472 Vesala • Ärvinges	3 443	3 542	71,8	71,8	33,0	33,3
473 Mellunmäki • Mellungsbacka	4 608	4 731	62,9	63,3	33,9	33,9
474 Kivikko • Stensböle	2 249	2 249	67,3	67,3	29,3	29,8
475 Kurkimäki • Tranbacka	1 373	1 373	62,2	62,1	30,6	30,7
704 Vuosaaren peruspiiri • Nordsjö distrikt	18 313	19 314	66,1	66,0	32,7	33,0
541 Keski-Vuosaari • Mellersta Nordsjö	7 386	7 552	62,8	62,8	33,2	33,7
544 Meri-Rastila • Havs-Rastböle	2 429	2 498	65,8	66,2	30,0	30,2
545 Kallahti • Kallvik	3 405	3 405	63,5	63,4	30,0	30,4
546 Aurinkolahti • Solvik	3 263	4 013	66,7	66,0	35,2	35,1
547 Rastila • Rastböle	1 817	1 833	83,4	83,2	35,4	35,5
8 Östersundomin suurpiiri • Östersundoms stordistrikt	716	736	159,0	154,0	48,8	50,4
801 Östersundomin peruspiiri • Östersundoms distrikt	716	736	159,0	154,0	48,8	50,4
550 Östersundom	221	227	133,6	128,0	47,8	49,8
580 Karhusaari • Björnsö	137	139	211,6	208,8	61,5	64,4
591 Landbo	243	244	159,2	159,1	43,2	43,8
592 Puroniitty • Bäckängen	66	65	138,3	135,8	44,1	47,4

Huom. Muutoksia aluejaossa vuoden 2012 tilastoissa. • Obs. I statistiken för år 2012 har områdesindelningen delvis förändrats. Ei sisällä alueita, joilla on alle 50 asuntoa vuonna 2013. • Omfattar inte områden med mindre än 50 bostäder 2013.

Lähde: Tilastokeskus, Asuntokantatilastot.

Källa: Statistickentralen, Statistik om bostadsbeståndet.

	• Kaikki asunnot • Bostäder totalt	• Omistus- asuntoja • Ägar- bostäder	• Vuokra- asuntoja • Hyres- bostäder	• Arava+ korkotuki- asuntoja • Rän- te- stöds- bostäder	• Kaupun- gin vuok- ra-asun- toja' • Kom- munala hyres- bostäder'	• 1-2 h+k/ kk/kt • 1-2 r+k/ kv/ku	• Pientalo- asuntoja • Småhus- bostäder
	Luku • Antal	%	%	%	%	%	%
Koko kaupunki • Hela staden	342 303	43,4	44,8	20,4	13,5	59,4	13,2
1. Eteläinen suurpiiri • Södra stordistriktet	70 080	42,4	40,5	4,1	1,3	65,9	1,1
101 Vironniemen peruspiiri • Estnäs distrikt	7 964	42,3	37,8	4,7	2,9	59,9	0,2
10 Kruununhaka • Kronohagen	4 713	43,0	38,0	0,9	0,0	63,2	0,0
20 Kluuvi • Gloet	555	29,2	27,2	0,0	0,0	56,8	1,3
80 Katajanokka • Skatudden	2 696	43,7	39,7	12,4	8,5	54,9	0,1
102 Ullanlinnan peruspiiri • Ulrikasborgs distrikt	16 624	41,1	39,0	0,0	0,1	69,1	0,6
30 Kaartinkaupunki • Gardesstaden	677	42,4	33,2	0,0	0,0	54,4	0,0
50 Punavuori • Rödbergen	6 411	43,0	39,8	0,0	0,0	76,2	0,2
60 Eira	701	40,4	32,4	0,0	0,0	47,8	1,6
70 Ullanlinna • Ulrikasborg	7 240	41,3	38,3	0,0	0,0	68,2	0,3
90 Kaivopuisto • Brunnsparcken	305	35,7	31,1	0,0	0,0	25,2	1,6
204 Hernesaari • Ärtholmen	898	43,2	34,1	0,0	0,0	70,4	0,0
520 Suomenlinna • Sveaborg	391	3,3	77,0	0,0	2,3	64,5	14,3
103 Kampinmalmin peruspiiri • Kampmalmens distrikt	21 744	36,3	45,6	9,2	2,5	67,5	0,3
40 Kamppi • Kampen	8 417	36,5	42,8	1,3	0,5	73,2	0,8
130 Etu-Töölö • Främre Tölö	9 311	40,6	41,8	5,0	0,9	67,0	0,0
201 Ruoholahti • Gräsviken	1 549	24,5	68,1	30,9	12,9	53,7	0,0
203 Jätkäsaari • Busholmen	2 442	27,1	54,8	38,9	8,5	57,9	0,0
104 Taka-Töölön peruspiiri • Bortre Tölö distrikt	10 461	41,3	43,1	2,5	0,5	72,1	0,2
140 Taka-Töölö • Bortre Tölö	10 461	41,3	43,1	2,5	0,5	72,1	0,2
105 Lauttasaaren peruspiiri • Drumsö distrikt	13 287	54,7	33,5	1,5	0,5	58,2	4,0
311 Kotkavuori • Örnberget	5 037	50,6	37,5	1,5		66,5	2,4
312 Vattuniemi • Hallonnäs	4 102	62,1	26,8	2,1	1,1	49,6	1,0
213 Myllykallio • Kvarnberget	4 148	52,5	35,1	0,8	0,7	56,7	8,9
2. Läntinen suurpiiri • Västra stordistriktet	61 946	42,5	46,9	20,9	11,9	60,1	8,8
201 Reijolan peruspiiri • Grejus distrikt	10 389	37,0	50,5	23,5	14,6	65,3	1,8
150 Meilahti • Mejlans	3 532	40,6	44,9	1,9	4,0	73,5	1,1
161 Vanha Ruskeasuo • Gamla Brunakärr	1 719	46,5	42,5	17,3	9,5	64,0	2,1
162 Pikku Huopalahti • Lillhoplax	3 813	27,6	60,7	52,5	29,8	58,8	2,9
180 Laakso • Dal	1 325	42,2	46,5	5,7	5,8	64,2	0,0
202 Munkkiniemen peruspiiri • Munksnäs distrikt	10 632	48,7	38,7	8,9	3,6	54,7	6,9
301 Vanha Munkkiniemi • Gamla Munksnäs	5 193	45,9	40,5	9,9	3,8	54,0	4,4
302 Kuusisaari • Granö	243	70,4	9,5	0,0	0,0	6,2	84,4
303 Lehtisaari • Lövä	610	57,4	22,3	3,9	0,0	31,3	30,3
304 Munkkivuori • Munkshöjden	3 140	56,9	32,5	0,0	0,0	60,6	2,4
305 Niemenmäki • Näshöjden	856	38,7	48,6	3,7	0,0	62,6	0,7
306 Talinranta • Talistranden	590	26,9	70,5	64,2	30,8	62,7	7,1
203 Haagan peruspiiri • Haga distrikt	16 822	42,9	47,2	18,6	8,9	67,9	2,1
291 Etelä-Haaga • Södra Haga	7 932	40,6	46,8	11,5	1,8	73,0	2,5
292 Kivihaka • Stenhagen	604	53,1	37,1	14,6		72,0	2,2
293 Pohjois-Haaga • Norra Haga	5 636	41,2	52,1	31,2	18,3	64,1	1,2
294 Lassila • Lassas	2 650	51,2	40,1	13,8	12,1	59,8	2,7
204 Pitäjänmäen peruspiiri • Sockenbacka distrikt	9 934	40,1	47,3	20,1	8,9	58,5	13,4
320 Konala • Kånala	3 397	50,3	37,6	5,7	3,9	52,6	24,3
461 Pajamäki • Smedjebacka	1 233	55,0	35,9	11,8	0,0	67,5	0,0

	Kaikki asunnot • Bostäder totalt	Omistus- asuntoja • Ägar- bostäder	Vuokra- asuntoja • Hyres- bostäder	Arava+ korkotuki- asuntoja • Ränne- stöds- bostäder	Kaupun- gin vuok- ra-asun- toja ¹ • Kom- munala hyres- bostäder ¹	1–2 h+k/ kk/kt • 1–2 r+k/ kv/ku	Pientalo- asuntoja • Småhus- bostäder
	Luku • Antal	%	%	%	%	%	%
462 Tali	546	13,2	79,9	76,6	42,9	60,6	0,7
463 Reimarla • Reimars	2 668	33,4	53,9	18,7	4,5	58,7	13,3
464 Marttila • Martas	165	77,0	6,1	0,0	0,0	36,4	78,8
465 Pitäjänmäen yritysalue • Sockenbacka företagsområde	1 925	26,5	56,8	38,3	20,9	64,2	1,0
205 Kaarelan peruspiiri • Kårböle distrikt	14 169	42,8	49,8	31,2	21,9	52,0	20,1
331 Kannelmäki • Gamlas	7 705	39,1	52,7	30,3	20,8	59,7	8,1
332 Maununneva • Magnuskärr	1 065	76,2	10,9	0,0	8,5	19,1	83,1
333 Malminkartano • Malmgård	4 213	35,0	60,4	43,7	31,7	54,5	8,1
334 Hakuninmaa • Håkansäker	1 139	65,9	28,0	22,4	6,8	22,0	84,0
3. Keskinen suurpiiri • Mellersta stordistriktet	57 455	37,7	52,4	18,8	11,7	79,1	1,8
301 Kallion peruspiiri • Berghälls distrikt	20 541	37,3	50,2	5,6	2,0	86,3	0,0
101 Vilhovuori • Vilhelmsberg	5 066	39,8	48,4	12,9	1,1	75,4	0,0
102 Kalasatama • Fiskehamnen	702	17,2	45,3	35,9	15,5	68,4	0,1
111 Siltasaari • Broholmen	1 748	41,1	43,9	0,0	0,0	84,3	0,1
112 Linjat • Linjerna	7 152	38,1	50,8	3,3	2,8	88,0	0,0
113 Torkkelinmäki • Torkelsbacken	5 873	35,4	53,3	0,0	0,7	96,2	0,0
302 Alppiharjun peruspiiri • Åshöjdens distrikt	9 508	39,7	49,1	3,1	1,5	92,4	0,6
121 Harju • Ås	6 019	37,5	50,9	2,5	1,3	93,3	0,0
122 Alppila • Alphyddan	3 489	43,4	46,0	4,2	1,6	90,9	1,7
303 Vallilan peruspiiri • Vallgårds distrikt	9 463	34,6	56,0	25,8	16,5	79,3	0,4
211 Hermannin • Hermanstad	3 434	36,0	52,6	18,1	14,7	72,7	0,7
213 Kyläsaari • Byholmen	201	0,0	99,5	99,0	0,0	100,0	0,0
220 Vallila • Vallgård	5 828	35,0	56,6	27,9	18,1	82,5	0,2
304 Pasilan peruspiiri • Böle distrikt	5 136	40,2	54,6	37,4	19,8	61,2	0,5
171 Länsi-Pasila • Västra Böle	2 818	42,6	53,2	40,6	20,1	57,5	0,3
173 Itä-Pasila • Östra Böle	2 239	38,5	55,2	31,8	20,0	64,9	0,0
174 Keski-Pasila • Mellersta Böle	79	0,0	91,1	81,0	0,0	84,8	19,0
305 Vanhankaupungin peruspiiri							
• Gammelstadens distrikt	12 807	38,1	54,8	39,2	28,0	64,8	7,3
231 Toukola • Majstad	871	39,8	52,6	34,2	32,5	71,0	18,6
232 Arabianranta • Arabiastranden	3 281	41,5	50,2	37,5	15,6	58,3	0,0
240 Kumpula • Gumtäkt	2 165	28,8	66,1	54,7	29,7	69,9	8,9
250 Käpylä • Kottby	4 339	45,4	47,7	27,4	30,7	68,9	9,0
260 Koskela • Forsby	1 724	29,9	66,1	52,6	42,9	56,3	9,2
270 Vanhakaupunki • Gammelstaden	427	15,9	63,2	50,8	16,6	69,6	7,7
4. Pohjoinen suurpiiri • Norra stordistriktet	20 489	58,1	33,5	19,2	17,2	39,5	46,6
401 Maunulan peruspiiri • Månsas distrikt	5 139	35,5	58,8	45,9	41,8	61,3	15,5
281 Pirkkola • Britas	222	85,6	4,5	0,0	0,0	16,7	98,2
282 Maunula • Månsas	4 418	30,4	65,2	52,6	48,6	67,1	5,7
283 Metsälä • Krämertskog	499	58,3	26,3	7,0	0,0	29,3	65,5
402 Länsi-Pakilan peruspiiri • Västra Baggböle distrikt	2 911	81,5	9,4	0,3	1,0	15,0	91,8
341 Länsi-Pakila • Västra Baggböle	2 911	81,5	9,4	0,3	1,0	15,0	91,8
403 Tuomarinkylän peruspiiri • Domarby distrikt	3 369	80,4	12,0	8,3	8,0	11,7	93,4
351 Paloheinä • Svedängen	2 288	85,4	6,3	2,5	2,4	8,4	98,9
352 Torpparinmäki • Torparbacken	1 073	70,5	23,9	20,8	20,0	18,1	81,6
404 Oulunkylän peruspiiri • Äggelby distrikt	7 556	51,1	39,1	16,2	11,8	51,2	21,1
284 Patola • Dammen	5 487	55,3	35,8	9,8	9,5	53,2	19,0
285 Veräjämäki • Grindbacka	1 392	48,1	43,3	23,4	12,5	39,4	39,9
287 Veräjälakko • Grinddal	677	22,7	57,3	53,5	28,8	58,6	0,0

	Kaikki asunnot • Bostäder totalt	Omistus- asunnot • Ägar- bostäder	Vuokra- asunnot • Hyres- bostäder	Arava- korkotuki- asunnot • Rån- stöds- bostäder	Kaupun- gin vuok- ra-asun- not • Kom- munala hyres- bostäder ¹	1-2 h+k/ kk/kt • 1-2 r+k/ kv/ku	Pientalo- asunnot • Småhus- bostäder
	Luku • Antal	%	%	%	%	%	%
405 Itä-Pakilan peruspiiri • Östra Baggböle distrikt	1 514	76,1	14,2	3,3	11,9	15,7	88,4
342 Itä-Pakila • Östra Baggböle	1 419	79,1	10,8	0,0	9,1	15,9	87,7
353 Tuomarinkartano • Domargård	95	30,5	65,3	52,6	53,7	12,6	98,9
5. Koillinen suurpiiri • Nordöstra stordistriktet	48 705	46,5	44,0	30,4	20,7	48,1	28,3
501 Latokartanon peruspiiri • Ladugårdens distrikt	12 596	37,0	50,9	36,2	20,5	57,1	7,2
361 Viikinranta • Vikstranden	657	73,2	18,9	0,0	0,0	45,2	9,7
362 Latokartano • Ladugården	4 341	30,0	53,6	42,4	19,5	54,3	9,9
363 Viikin tiedepuisto • Viks forskarpark	684	8,9	82,0	59,9	0,0	75,1	2,8
364 Viikinmäki • Viksbacka	1 069	20,9	45,8	43,6	43,5	53,9	6,7
383 Pihlajamäki • Rönnebacka	4 293	43,9	50,8	32,1	18,9	59,5	6,5
386 Pihlajisto • Rönninge	1 552	45,4	46,9	30,0	29,9	57,1	2,9
502 Pukinmäen peruspiiri • Bocksbacka distrikt	4 698	45,4	49,0	31,0	26,4	56,1	10,2
370 Pukinmäki • Bocksbacka	4 698	45,4	49,0	31,0	26,4	56,1	10,2
503 Malmin peruspiiri • Malms distrikt	14 678	48,4	41,7	29,1	19,7	48,5	32,3
381 Ylä-Malmi • Övre Malm	3 808	34,8	56,2	39,7	17,7	64,5	4,7
382 Ala-Malmi • Nedre Malm	3 125	33,1	59,8	48,7	34,3	54,3	16,9
385 Malmin lentokenttä • Malms flygfält	1 063	39,8	33,9	27,9	27,9	39,4	37,3
391 Tapaninvainio • Staffansslätten	3 577	77,6	13,8	6,2	4,1	25,8	76,4
392 Tapanila • Mosabacka	3 101	50,0	40,7	23,3	22,5	52,0	29,2
504 Suutarilan peruspiiri • Skomakarböle distrikt	4 960	63,6	31,5	24,6	15,7	35,5	51,9
401 Siltamäki • Brobacka	3 539	60,6	34,4	26,0	12,8	39,7	42,2
403 Töryrummi • Lidamalmen	1 421	71,2	24,3	20,9	22,9	25,1	76,1
505 Puistolan peruspiiri • Parkstads distrikt	8 694	55,0	33,9	19,8	11,0	36,0	56,8
402 Tapulikaupunki • Stapelstaden	4 305	43,0	46,7	26,5	13,2	46,6	37,2
411 Puistola • Parkstad	2 822	73,5	17,5	6,7	6,9	22,5	84,2
412 Heikinlaakso • Henriksdal	1 154	72,7	17,1	13,6	4,0	21,9	80,8
415 Alppikylä • Alpbyn	403	3,0	59,3	58,6	36,7	56,3	7,2
506 Jakomäen peruspiiri • Jakobacka distrikt	3 079	27,2	67,2	50,7	52,6	51,7	5,2
414 Jakomäki • Jakobacka	3 079	27,2	67,2	50,7	52,6	51,7	5,2
6. Kaakkoinen suurpiiri • Sydöstra stordistriktet	26 724	43,2	46,5	27,8	20,3	51,9	18,0
601 Kulosaaren peruspiiri • Brändö distrikt	2 136	54,3	29,5	2,6	1,0	42,9	26,4
420 Kulosaari • Brändö	2 126	54,5	29,4	2,6	1,0	42,8	26,0
602 Herttoniemen peruspiiri • Hertonäs distrikt	16 032	35,0	54,6	34,6	25,4	60,0	7,8
431 Länsi-Herttoniemi • Västra Hertonäs	5 403	31,6	61,4	44,3	39,9	68,1	6,3
432 Roihuvuori • Kasberget	4 586	40,3	52,6	30,0	20,4	61,4	0,0
433 Herttoniemen yritysalue • Hertonäs företagsområde	375	0,5	61,3	0,0	0,0	61,9	0,0
434 Herttonimenranta • Hertonäs strand	4 683	27,4	57,6	37,9	20,8	58,3	2,2
440 Tammissalo • Tammelund	985	78,8	10,4	0,0	0,0	15,8	81,2
603 Laajasalon peruspiiri • Degerö distrikt	8 556	55,8	35,6	21,5	15,7	39,0	35,2
491 Yliskylä • Uppby	6 123	56,2	36,5	21,9	15,5	43,6	23,4
492 Jollas	1 235	61,4	30,4	23,8	15,1	19,8	78,9
494 Kruunuvuorenranta • Kronbergsstranden	154	75,3	5,2	0,0	0,0	11,7	98,7
495 Hevossalmi • Hästrnässund	736	60,5	32,7	27,7	27,7	31,3	53,1
510 Santahamina • Sandhamn	248	0,4	71,8	0,0	0,0	54,0	1,2
7. Itäinen suurpiiri • Östra stordistriktet	56 002	43,1	44,9	30,6	22,0	51,6	15,8
701 Vartiokylän peruspiiri • Botby distrikt	11 737	48,4	42,1	23,3	18,6	49,9	24,7
451 Vartioharju • Botbyåsen	2 779	64,9	26,3	17,3	16,9	30,3	66,8
452 Puotila • Botby gård	3 028	47,9	41,8	15,0	6,0	64,6	1,2

	Kaikki asunnot • Bostäder totalt	Omistus- asunnot • Ägar- bostäder	Vuokra- asunnot • Hyres- bostäder	Arava+ korkotuki- asunnot • Rän- töds- bostäder	Kaupun- gin vuokra- asunnot ¹ • Kom- munala hyres- bostäder ¹	1–2 h+k/ kk/kt • 1–2 r+k/ kv/ku	Pientalo- asunnot • Småhus- bostäder
	Luku • Antal	%	%	%	%	%	%
453 Puotinharju • Botbyhöjden	2 527	40,1	50,9	23,3	20,3	56,4	3,9
455 Marjaniemi • Marudd	836	79,3	6,6	1,1	0,0	6,9	98,8
457 Itäkeskus • Östra centrum	2 549	29,6	62,4	46,9	39,9	61,3	3,0
702 Myllypuron peruspiiri • Kvarnbäckens distrikt	5 636	42,8	45,4	31,7	26,7	46,7	17,8
454 Myllypuro • Kvarnbäcken	5 636	42,8	45,4	31,7	26,7	46,7	17,8
703 Mellunkylän peruspiiri • Mellungsby distrikt	19 315	40,5	49,4	38,3	28,1	50,8	14,1
471 Kontula • Gårdsbacka	7 420	41,2	51,9	36,1	25,3	51,5	6,7
472 Vesala • Ärvings	3 542	42,0	52,1	47,7	39,7	42,1	37,1
473 Mellunmäki • Mellungsbacka	4 731	51,2	38,1	23,2	16,8	55,5	11,7
474 Kivikko • Stensböle	2 249	16,0	53,4	52,4	39,7	49,3	12,7
475 Kurkimäki • Tranbacka	1 373	36,2	61,5	54,9	33,8	55,0	5,5
704 Vuosaaren peruspiiri • Nordsjö distrikt	19 314	42,5	42,0	27,1	16,5	54,9	11,6
541 Keski-Vuosaari • Mellersta Nordsjö	7 552	49,3	39,5	21,1	11,1	59,5	11,7
544 Meri-Rastila • Havs-Rastböle	2 498	30,9	51,4	43,2	25,4	52,1	13,9
545 Kallahti • Kallvik	3 405	19,7	58,7	53,5	34,4	58,6	0,5
546 Aurinkolahti • Solvik	4 013	54,3	32,6	8,2	4,6	55,0	3,5
547 Rastila • Rastböle	1 833	47,1	29,1	22,1	19,5	32,8	46,1
8. Östersundomin suurpiiri							
• Östersundoms stordistrikt	736	80,6	7,6	1,2	0,0	8,4	98,0
801 Östersundomin peruspiiri • Östersundoms distrikt	736	80,6	7,6	1,2	0,0	8,4	98,0
550 Östersundom • Östersundom	227	69,2	14,1	0,0	0,0	15,4	98,2
580 Karhusaari • Björnsö	139	82,7	2,9	0,0	0,0	3,6	99,3
591 Landbo	244	92,6	1,2	0,0	0,0	3,7	100,0
592 Puroniitty • Bäckängen	65	90,8	4,6	0,0	0,0	7,7	100,0

¹ Kaupungin vuokra-asunnot, mukana työsuhteisasunnot. • Stadens hyresbostäder, med tjänstebostäderna.

Lähde: Tilastokeskus, Asuntokantatilastot ja Heka Oy.

Källa: Statistikcentralen, Statistik om bostadsbeståndet och Heka Ab.

3.10

Asutokunnat henkilöluvun ja huoneluvun mukaan 2013

Bostadshushåll efter personantal och rumsantal

Dwelling households by number of person and number of rooms

	Asutokunnat yhteensä • Bostadshushåll totalt	Henkilöluku • Antal personer						
		1	2	3	4	5	6	7-
Yhteensä • Totalt	315 141	153 206	97 332	32 363	22 588	6 870	1 712	1 070
1h+k/kk/kt • 1r+k/kv/ku	68 601	58 098	9 061	1 030	291	77	28	16
2h+k/kk/kt • 2r+k/kv/ku	115 312	67 787	38 937	6 198	1 833	411	96	50
3h+k/kk/kt • 3r+k/kv/ku	70 951	18 354	28 958	14 164	7 393	1 564	350	168
4h+k/kk/kt • 4r+k/kv/ku	39 322	5 838	13 404	7 606	8 612	2 695	685	482
5h+k/kk/kt • 5r+k/kv/ku	14 450	1 845	4 851	2 374	3 229	1 515	384	252
6h+k/kk/kt • 6r+k/kv/ku	3 886	519	1 314	629	871	413	102	38
7h+k/kk/kt • 7r+k/kv/ku	1 469	173	466	256	286	172	62	54
Muu tai tuntematon • Övrig eller okänd	1 150	592	341	106	73	23	5	10

Lähde: Väestölkennät sekä Tilastokeskus, Asutokanta- ja asuinoltilastot.

Källa: Folkräkningarna samt Statistikcentralen, Statistik om bostadsbeståndet och bostadsförhållanden.

Asuntojen keskikoko 31.12.2013

Bostädernas medelstorlek

Average size of dwellings

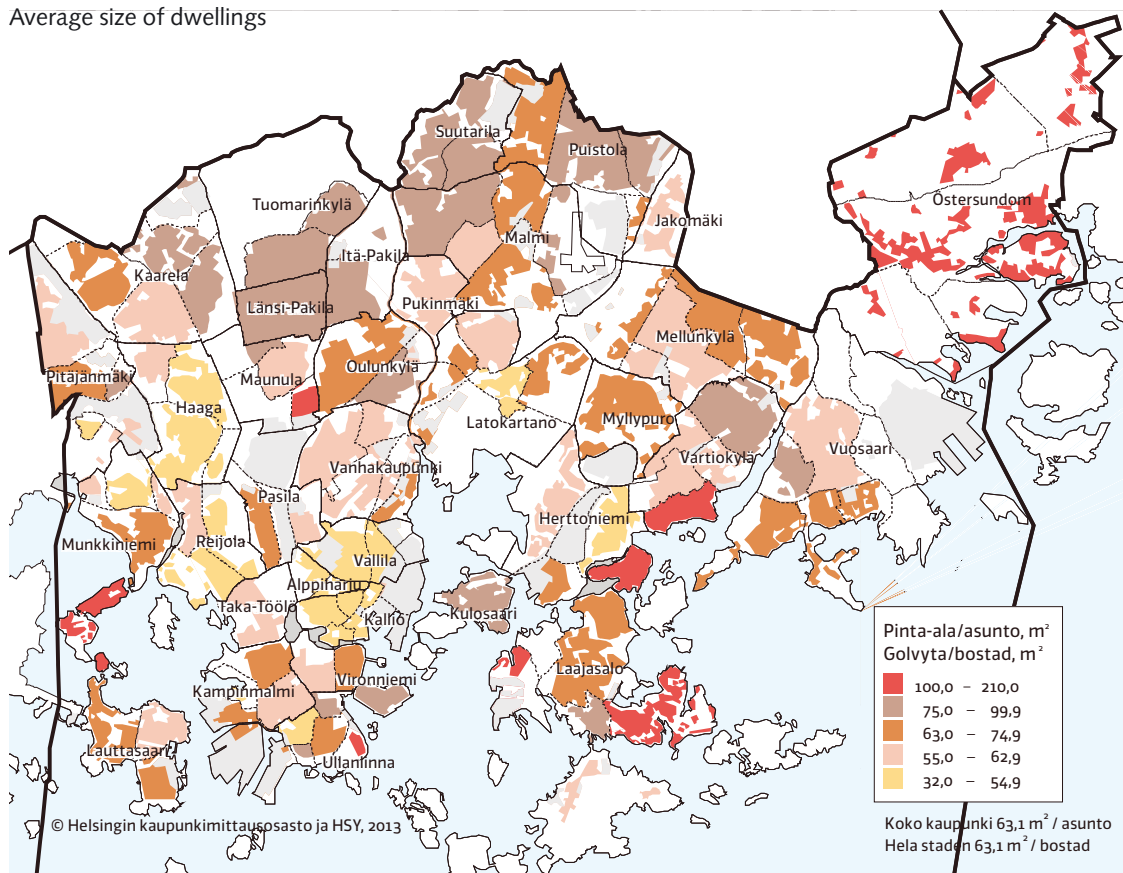

Lähde: Tilastokeskus, Asutokantatilastot.

Källa: Statistikcentralen, Statistik om bostadsbeståndet.

ARA-vuokra-asuntojen vuokrat kiinteistölajin mukaan Helsingissä 2013 ja 2014

Hyrorna för ARA-hyresbostäder enligt fastighetslag i Helsingfors

Rents for state-subsidised rented dwellings on various kinds of properties in Helsinki

	ARA-vuokratatol • ARA-hyreshus Yhteensä • Samtliga			Kaupungin omistama • I stadens ägo	Muiden omistama • I annan ägo	Siitä erityisryhmät • Därav specialgrupper Vanhustentalo • Pensionärshus	Opiskelijatalo • Studenthus
	euro/m ² /kk • mån						
Kokonaisvuokra • Totalhyra							
2013	11,18	10,66	12,98	12,56	11,55		
2014	11,52	10,91	13,41	13,12	11,91		
Muutos • Förändring							
€/m ² /kk	0,34	0,25	0,43	0,56	0,36		
%	3,04	2,35	3,31	4,46	3,12		

Lähde: Kiinteistövirasto, ARA-asuntojen vuokranmääritysaineisto.

Källa: Fastighetskontorets, materialet om fastställandet av hyran i ARA-bostäderna.

Vuokra-asuntojen keskimääräinen neliömetrivuokra 2012 ja 2013

Genomsnittlig kvadratmeterhyra i hyresbostäder

Average rent of rented dwellings

	Helsinki • Helsingfors		Espoo • Esbo	Vantaa • Vanda	Tampere • Tammerfors	Turku • Åbo	Kehyskunnat • Kranskom- munerna	Koko maa • Hela landet
	2012	2013	2013					
Kaikki huoneistot								
• Samtliga lägenheter	13,92	14,56	12,82	12,68	12,22	11,47	11,53	11,61
Huoneluku • Antal rum								
1	18,36	19,06	15,59	15,02	14,63	14,01	13,46	14,28
2	13,72	13,84	13,23	12,78	11,86	11,14	11,56	11,27
3–	12,13	12,21	11,72	11,76	10,54	9,70	10,53	10,33
Vapaarahoitteiset • Fritt finansierade	16,04	16,81	14,04	13,73	12,86	12,05	11,77	12,43
Huoneluku • Antal rum								
1	20,15	20,42	16,93	16,13	15,15	14,60	14,15	15,53
2	15,46	15,63	14,55	13,62	12,18	11,32	11,71	11,84
3–	13,76	13,77	12,45	12,41	10,70	9,82	10,25	10,45
Aravat • Arava	11,01	11,54	11,83	11,90	11,37	10,65	11,32	10,64
Huoneluku • Antal rum								
1	11,65	13,08	13,52	13,14	13,20	12,25	12,37	11,51
2	11,46	11,80	12,22	12,19	11,46	10,93	11,46	10,70
3–	10,50	10,95	11,20	11,37	10,39	9,58	10,77	10,21
Uudet vuokrasuhteet								
• Nya hyresförhållanden								
Vapaarahoitteiset • Fritt finansierade	18,35	19,03	15,68	14,93	13,61	12,87	12,84	13,41
Huoneluku • Antal rum								
1	22,00	22,83	18,81	17,84	16,06	15,30	15,41	16,73
2	16,38	17,03	15,73	14,45	12,69	11,88	12,47	12,49
3–	14,82	15,25	13,80	13,25	11,11	10,27	10,92	10,95

Lähde: Tilastokeskus, vuokratilasto.

Källa: Statistiskcentralen, hyresstatistik.

3.13

Kaupungin omistamat vuokra-asunnot vuonna 2012

Hyresbostäder ägda av staden

Helsinki Council Dwellings (rented dwellings owned by the City of Helsinki)

	Asuntoja • Bostäder Luku • Antal	Asukkaita • Boende Luku • Antal	Asuinhuoneistoala • Bostads- lägenhets- yta m ²	Asukkaat/ asunto • Boende/ bostad	Pinta-ala/ asunto • Golvyta/ bostad m ²	Pinta-ala/ henkilö • Golvyta/ person m ²	Kaupungin vuokra- asunnot /as.kanta • Kommun- ala hyres- bostader/ bostads- bestånd %	Kaupungin vuokra-asuk- kaat/ alueen väestö • Stadens hyresgäster/ folk- mängden i området %
Koko kaupunki • Hela staden	49 594	96 438	2 880 432	1,9	58,1	29,9	14,7	16,6
1. Eteläinen suurpiiri								
• Sörda stordistriktet	1 060	2 121	60 329	2,0	56,9	28,4	1,6	2,1
101 Vironniemen peruspiiri								
• Estnäs distrikt	229	527	15 070	2,3	65,8	28,6	3,0	4,4
102 Ullanlinnan peruspiiri								
• Ulrikasborgs distrikt	9	22	633	2,4	70,3	28,8	0,1	0,1
103 Kampinmalmin peruspiiri								
• Kampmalmens distrikt	535	1 081	31 105	2,0	58,1	28,8	2,6	3,5
104 Taka-Töölön peruspiiri								
• Bortre Tölö distrikt	168	275	6 880	1,6	41,0	25,0	1,6	1,9
105 Lauttasaaren peruspiiri								
• Drumsö distrikt	119	216	6 642	1,8	55,8	30,8	0,9	1,0
2. Läntinen suurpiiri								
• Västra stordistriktet	8 425	16 844	485 908	2,0	57,7	28,8	13,8	16,4
201 Reijolan peruspiiri								
• Grejus distrikt	1 644	3 519	98 016	2,1	59,6	27,9	15,9	21,0
202 Munkkiniemen peruspiiri								
• Munksnäs distrikt	410	856	24 156	2,1	58,9	28,2	3,9	5,0
203 Haagan peruspiiri								
• Haga distrikt	2 030	3 415	103 040	1,7	50,8	30,2	12,2	13,5
204 Pitäjänmäen peruspiiri								
• Sockenbacka distrikt	897	1 838	56 301	2,0	62,8	30,6	9,3	10,8
205 Kaarelan peruspiiri								
• Kårböle distrikt	3 444	7 216	204 396	2,1	59,3	28,3	24,5	26,9
3. Keskinen suurpiiri								
• Mellersta stordistriktet	7 246	12 969	381 750	1,8	52,7	29,4	12,9	15,6
301 Kallion peruspiiri								
• Berghälls distrikt	296	487	15 768	1,6	53,3	32,4	1,5	1,8
302 Alppiharjun peruspiiri								
• Åshöjdens distrikt	224	437	9 769	2,0	43,6	22,4	2,4	3,7
303 Vallilan peruspiiri								
• Vallgårds distrikt	1 742	2 748	81 118	1,6	46,6	29,5	19,2	20,9
304 Pasilan peruspiiri								
• Böle distrikt	1 404	2 555	76 437	1,8	54,4	29,9	28,1	29,7
305 Vanhakaupungin peruspiiri								
• Gammelstadens distrikt	3 580	6 742	198 659	1,9	55,5	29,5	28,4	29,6
4. Pohjoinen suurpiiri								
• Norra stordistriktet	3 627	6 789	208 610	1,9	57,5	30,7	18,0	16,5
401 Maunulan peruspiiri								
• Månsas distrikt	2 149	3 635	116 995	1,7	54,4	32,2	42,2	43,2
402 Länsi-Pakilan peruspiiri								
• Västra Baggböle distrikt	28	26	771	0,9	27,5	29,7	1,0	0,4
403 Tuomarinkylän peruspiiri								
• Domarby distrikt	271	772	20 213	2,8	74,6	26,2	8,2	9,0
404 Oulunkylän peruspiiri								
• Äggelby distrikt	1 002	2 030	60 216	2,0	60,1	29,7	13,5	14,8
405 Itä-Pakilan peruspiiri								
• Östra Baggböle distrikt	177	326	10 415	1,8	58,8	31,9	11,9	9,0

	Asuntoja • Bostäder Luku • Antal	Asukkaita • Boende Luku • Antal	Asuinhuoneistoala • Bostads- lägenhets- yta m ²	Asukkaat/ asunto • Boende/ bostad	Pinta-ala/ asunto • Golvyta/ bostad m ²	Pinta-ala/ henkilö • Golvyta/ person m ²	Kaupungin vuokra- asunnot /as.kanta • Kommun- ala hyres- bostader/ bostads- bestånd % %	Kaupungin vuokra-asuk- kaat/ alueen väestö • Stadens hyresgäster/ folk- mängden i området %
5. Koillinen suurpiiri								
• Nordöstra stordistriktet	10 949	22 058	660 639	2,0	60,3	30,0	22,8	23,2
501 Latokartanon peruspiiri								
• Ladugårdens distrikt	2 523	5 236	159 734	2,1	63,3	30,5	20,5	22,7
502 Pukinmäen peruspiiri								
• Bocksbacka distrikt	1 419	2 683	80 928	1,9	57,0	30,2	30,3	33,0
503 Malmin peruspiiri								
• Malms distrikt	3 220	6 844	195 344	2,1	60,7	28,5	22,1	23,9
504 Suutarilan peruspiiri								
• Skomakarböle distrikt	752	1 761	49 562	2,3	65,9	28,1	15,3	16,1
505 Puistolän peruspiiri								
• Parkstads distrikt	1 294	2 444	71 387	1,9	55,2	29,2	15,4	13,1
506 Jakobmäen peruspiiri								
• Jakobacka distrikt	1 741	3 090	103 685	1,8	59,6	33,6	56,9	56,1
6. Kaakoinen suurpiiri								
• Sydöstra stordistriktet	5 689	10 135	323 415	1,8	56,8	31,9	21,5	21,3
601 Kulosaaren peruspiiri								
• Brändö distrikt	21	26	513	1,2	24,4	19,7	1,0	0,7
602 Herttoniemen peruspiiri								
• Hertonäs distrikt	4 163	7 162	230 793	1,7	55,4	32,2	26,3	26,6
603 Laajasalon peruspiiri								
• Degerö distrikt	1 505	2 947	92 110	2,0	61,2	31,3	17,7	17,4
7. Itäinen suurpiiri								
• Östra stordistriktet	12 598	25 522	759 782	2,0	60,3	29,8	22,7	24,2
701 Vartiokylän peruspiiri								
• Botby distrikt	2 314	4 504	134 477	1,9	58,1	29,9	19,9	21,1
702 Myllypuron peruspiiri								
• Kvarnbäckens distrikt	1 670	3 218	94 874	1,9	56,8	29,5	30,3	30,7
703 Mellunkylän peruspiiri								
• Mellungsby distrikt	5 423	11 035	330 919	2,0	61,0	30,0	28,3	30,0
704 Vuosaaren peruspiiri								
• Nordsjö distrikt	3 191	6 765	199 512	2,1	62,5	29,5	16,7	18,5

Huom. Osa-alueittaiset tiedot saatavilla Tietokeskuksesta tai www.HRI.fi • Anm. Uppgifter om olika delområden fås av Faktacentralen eller på www.HRI.fi

Lähde: Kiinteistövirasto, kiinteistöjen kehittämisyksikkö: Tietoja Helsingin kaupungin omistamista vuokra-asunnoista.

Källa: Fastighetskontoret, enheten för utvecklande av fastigheterna: Uppgifter om stadens hyresbostäder.

3.14

Helsingin kaupungin vuokra-asuntojen jako 1990–2013

Fördelning av Helsingfors stads hyreslägenheter

Distribution of dwellings owned by City of Helsinki

	1990	2000	2005 ¹	2010	2012	2013
Vuokra-asunnon hakijat • Ansökare av hyreslägenheter	8 458	12 384	12 409	20 353	24 994	26 629
Asukkaiksi valitut • Invalda invånare	2 370	3 014	3 522	3 163	2 983	2 712

¹ Asunnonhaun järjestelmä muuttunut vuonna 2004, asunnonhakijat vuoden viimeiseltä päivältä. • Systemet för ansökan om bostad förändrades 2004, bostadssökande under årets sista dag.

Lähde: Kiinteistöviraston asuntoasiainosasto.

Källa: Fastighetskontorets bostadsavdelning.

3.15

Vanhojen asunto-osakehuoneistojen kauppahinnat¹ Helsingin postinumeroalueilla vuosina 2000–2013Pris¹ som betalats för gamla bostäder i olika postnummerdistrikt i Helsingfors

Prices paid for old dwellings sold in various postal districts in Helsinki

Postinumero • Postnummer	Toimipaikka • Postanstalt	Asunnot yhteensä • Bostäder totalt				
		2000 euro/m ²	2005	2010	2012	2013
10	Helsingin keskusta • Helsingfors centrum	2 692	3 663	5 072	5 683	5 868
12	Punavuori • Rödbergen	2 810	3 995	5 555	5 846	6 132
13	Kaartinkaupunki • Gardesstaden	2 986	4 023	5 616	6 244	6 715
14	Kaivopuisto • Brunnsparken	3 330	4 244	5 909	6 131	6 657
15	Eira	2 880	3 907	5 268	5 793	6 291
16	Katajanokka • Skatudden	3 207	3 750	5 281	6 080	5 969
17	Kruununhaka • Kronohagen	2 990	3 765	5 382	5 848	6 260
18	Ruoholahti • Gräsviken	2 637	3 610	4 973	5 300	5 649
20	Lauttasaari • Drumsö	2 359	3 023	4 240	4 688	4 921
21	Vattuniemi • Hallonnäs	2 471	3 374	4 564	4 763	5 104
24	Länsi-Pasila • Västra Böle	1 550	2 366	3 474	3 595	4 094
25	Taka-Töölö • Bortre Tölö	2 614	3 509	4 702	5 229	5 500
26	Keski-Töölö • Mellersta Tölö	2 703	3 689	4 919	5 301	5 810
27	Pohjois-Meilahti • Norra Mejlans	2 426	3 185	4 514	4 989	5 301
28	Ruskeasuo • Brunakärr	2 252	3 087	4 155	4 579	4 751
30	Pikku-Huopalahti • Lilla Hoplax	1 632	2 666	3 774	3 878	4 175
31	Kivihaka • Stenhagen	2 100	2 603	3 523	3 559	3 642
32	Etelä-Haaga • Södra Haga	2 163	2 761	3 640	3 985	4 211
33	Munkkiniemi • Munksnäs	2 612	3 311	4 355	4 772	4 865
34	Kuusisaari-Lehtisaari • Granö-Lövö	2 582	3 059	..	4 019	3 964
35	Munkkivuori-Niemenmäki • Munkshöjden-Näshöjden	2 155	2 669	3 532	3 999	4 102
36	Pajamäki • Smedjebacka	1 870	2 390	2 985	3 225	3 331
37	Reimarla • Reimars	1 848	2 495	3 158	3 284	3 404
38	Pitäjänmäki • Sockenbacka	4 028
39	Konala • Kånala	1 717	2 172	2 734	2 912	3 033
40	Pohjois-Haaga • Norra Haga	1 887	2 342	3 109	3 468	3 658
41	Malminkartano • Malmgård	1 369	1 937	2 487	2 629	2 701
42	Kannelmäki • Gamlas	1 624	2 021	2 723	2 782	2 976
43	Maununneva • Magnuskärr	1 715	2 402	3 142	3 120	3 210
44	Lassila • Lassas	1 909	2 468	3 027	3 231	3 428
50	Sörnäinen • Sörnäs	2 148	2 922	4 139	4 568	4 930
51	Etu-Vallila • Främre Vallgård	2 124	2 819	4 066	4 478	4 794
52	Itä-Pasila • Östra Böle	2 002	2 596	3 605	3 989	4 265
53	Kallio, Hakaniemi • Berghäll, Hagnäs	2 215	3 015	4 198	4 717	5 039
55	Vallila, Hermannin • Vallgård, Hermanstad	2 013	2 657	3 736	4 133	4 361
56	Toukola, Vanhakaupunki • Majstad, Gammelstaden	1 858	2 813	4 034	4 318	4 632
57	Kulosaari • Brändö	2 371	3 055	3 800	4 143	4 250
58	Sörnäinen teol.al. • Sörnäs industriomr.	4 643	3 924
60	Koskela • Forsby	1 796	2 085	2 774	2 990	3 210
61	Käpylä • Kottby	2 033	2 663	3 604	4 106	4 262
62	Metsälä, Et.-Oulunkylä • Krämertskog, Södra Äggelby	1 809	2 193	3 013	3 070	3 314
63	Maunula, Suursuo • Månsas, Storkärr	1 682	2 092	2 601	2 997	3 245
64	Pakila, Oulunkylä • Baggböle, Äggelby	1 828	2 224	2 929	3 137	3 225
65	Veräjämäki • Grindbacka	1 866	2 405	2 992	3 459	3 369
66	Länsi-Pakila • Västra Baggböle	2 007	2 710	3 362	3 270	3 547
67	Paloheinä • Svedängen	2 036	2 717	3 400	3 396	3 530
68	Itä-Pakila • Östra Baggböle	1 884	2 563	3 201	3 405	3 500
69	Torpparinmäki • Torparbacken	1 700	2 188	2 944	3 138	3 325
70	Malmi • Malm	1 713	2 182	2 882	3 002	3 089
71	Pihlajamäki • Rönnbacka	1 448	1 805	2 660	2 521	2 533
72	Pukinmäki, Savela • Bockbacka, Lerstrand	1 737	2 124	2 837	3 007	3 101
73	Tapanila • Mosabacka	1 690	2 278	2 992	3 057	3 267
74	Siltamäki • Brobacka	1 519	1 952	2 565	2 615	2 667
75	Puistola • Parkstad	1 455	1 937	2 612	2 694	2 731
76	Suurmetsä • Storskog	1 582	2 176	2 670	2 858	2 860

Postinumero • Postnummer	Toimipaikka • Postanstalt	Asunnot yhteensä * Bostäder totalt				
		2000 euro/m ²	2005	2010	2012	2013
77	Jakomäki • Jakobacka	1 252	1 602	1 984	2 164	2 134
78	Tapaninvainio • Staffansslätten	1 801	2 405	2 974	3 111	3 061
79	Viikki, Latokartano • Vik, Ladugården	..	2 904	3 506	3 548	3 723
80	Länsi-Herttoniemi • Västra Hertonäs	1 885	2 506	3 352	3 631	3 893
81	Herttoniemi • Hertonäs	1 760	2 610	3 593	3 873	3 938
82	Roihuvuori • Kasberget	1 610	2 015	2 602	2 844	2 832
83	Tammisalo • Tammelund	2 357	2 923	3 841	3 693	3 618
84	Laajasalo • Degerö	1 784	2 244	2 933	3 078	3 042
85	Jollas	2 078	2 875	3 750	3 810	4 245
87	Et.-Laajasalo • Södra Degerö	1 611	2 133	2 681	3 045	2 939
90	Puotinharju • Botbyhöjden	1 563	2 051	2 429	2 581	2 939
91	Puotila • Botby gård	1 664	2 078	2 703	3 084	3 140
92	Myllypuro • Kvarnbäcken	1 426	1 745	2 278	2 516	2 700
93	Marjaniemi, Itäkeskus • Marudd, Östra centrum	1 614	2 316	2 945	3 009	3 241
94	Kontula • Gårdsbacka	1 383	1 764	2 342	2 297	2 353
95	Vartioharju • Botbyåsen	1 769	2 499	3 114	3 335	3 147
96	Pohjois-Vuosaari • Norra Nordsjö	1 449	1 872	2 514	2 649	2 737
97	Mellunkylä • Mellungsby	1 489	1 888	2 447	2 554	2 507
98	Etelä-Keskivuosaari • Södra Mellersta Nordsjö	1 462	2 178	2 837	2 820	2 960
99	Aurinkolahti • Solvik	..	3 166	3 958	4 133	4 221

* Varainsiirtoveroaineiston mukaan. • Enligt uppgifterna om överlåtelseskatt.

Lähde: Tilastokeskus, asuntojen hintatilasto.

Källa: Statistikcentralen, bostädernas prisstatistik.

3.16

Vanhojen osakeasuntojen hinnat huoneistotyypeittäin 1980–2013

Priserna på begagnade aktielägenheter enligt typ av lägenhet

Prices of second-hand owner-occupied dwellings of various sizes

	Kaikki asunnot • Bostäder totalt	Kerrostaloasunnot • Flervåningshusbostäderna Kaikki asunnot • Samtliga bostäder	Yksiöt • Ettor	Kaksiot • Tvåor	Kolmiot • Treor	Rivitalo- asunnot • Radhus- bostäderna
	euro/m ²					
Helsinki • Helsingfors						
1980	520	519	536	512	510	540
1981	619	619	654	608	595	620
1982	733	733	799	717	680	733
1983	902	904	1 003	871	834	842
1984	1 021	1 022	1 130	982	950	995
1985	1 061	1 061	1 180	1 013	987	1 062
1986	1 111	1 110	1 243	1 060	1 023	1 121
1987	1 280	1 281	1 467	1 225	1 141	1 264
1988	1 773	1 781	1 993	1 720	1 619	1 579
1989	2 070	2 080	2 345	1 992	1 939	1 908
1990	1 861	1 866	2 094	1 781	1 757	1 787
1991	1 494	1 496	1 665	1 455	1 389	1 454
1992	1 149	1 148	1 269	1 102	1 092	1 169
1993	1 133	1 136	1 280	1 086	1 062	1 086
1994	1 268	1 274	1 415	1 225	1 202	1 160
1995	1 198	1 203	1 328	1 127	1 174	1 144
1996	1 287	1 298	1 488	1 232	1 183	1 157
1997	1 620	1 645	1 809	1 556	1 543	1 364
1998	1 801	1 823	2 020	1 722	1 706	1 528
1999	2 022	2 045	2 269	1 930	1 920	1 714
2000	2 052	2 091	2 456	2 116	2 148	1 873
2001	2 047	2 086	2 453	2 077	2 121	1 870
2002	2 264	2 317	2 625	2 250	2 274	2 022
2003	2 425	2 468	2 767	2 399	2 416	2 229
2004	2 576	2 618	2 911	2 539	2 575	2 388
2005	2 626	2 653	3 069	2 618	2 609	2 531
2006	2 893	2 932	3 355	2 890	2 891	2 755
2007	3 085	3 138	3 652	3 118	3 070	2 901
2008	3 114	3 187	3 758	3 117	3 141	2 855
2009	3 151	3 227	3 944	3 230	3 113	2 888
2010	3 537	3 618	4 373	3 584	3 521	3 252
2011	3 693	3 797	4 628	3 769	3 685	3 326
2012	3 787	3 920	4 876	3 940	3 760	3 321
2013	3 930	4 089	5 220	4 112	3 900	3 372
Espeen ja Kauniainen • Esbo och Grankulla	3 252	3 097	3 867	3 294	2 964	3 380
Vantaa • Vanda	2 602	2 428	3 191	2 555	2 279	2 839
Kehyskunnat • Kranskommunerna	2 169	2 006	2 394	2 062	1 908	2 297
Tampere • Tammerfors	2 302	2 291	2 768	2 320	2 215	2 325
Turku • Åbo	1 919	1 849	2 479	1 929	1 757	2 133
Oulu • Uleåborg	1 730	1 739	2 055	1 763	1 695	1 720
Koko maa • Hela landet	2 259	2 385	3 139	2 332	2 333	2 089

Lähde: Tilastokeskus, asuntojen hintatilasto.

Källa: Statistikcentralen, bostädernas prisstatistik.

Vuosi ja neljännes • År och kvartal	Helsinki • Helsingfors	Espoo ja Kauniainen • Esbo och Grankulla	Vantaa • Vanda	Kehyskunnat • Kranskommunernas	Tampere • Tammerfors	Turku • Åbo	Koko maa • Hela landet
	2005=100						
2005	100,0	100,0	100,0	100,0	100,0	100,0	100,0
2006	109,8	105,2	107,5	106,8	109,1	108,3	107,4
2007	117,1	114,0	113,1	110,1	114,0	111,9	113,4
2008	117,6	114,7	113,7	110,9	114,1	109,0	114,0
2009	118,4	113,6	112,3	108,6	112,8	109,5	113,7
2010	132,4	127,1	121,9	118,2	121,9	117,0	123,6
2011	137,5	129,3	126,0	119,8	125,1	119,0	126,9
2012	141,0	132,6	127,7	121,6	127,3	121,0	129,0
2013	146,5	133,0	127,6	122,4	129,2	123,4	131,1
2010							
I	129,3	124,8	120,6	117,9	119,4	114,6	121,3
II	133,3	126,9	122,5	116,6	122,0	115,2	123,8
III	132,7	128,2	122,1	119,5	122,6	119,5	124,5
IV	134,2	128,6	122,2	118,8	123,6	118,8	124,8
2011							
I	137,1	127,7	123,7	119,2	126,9	119,1	126,4
II	138,1	131,3	126,3	120,9	125,6	118,0	127,7
III	138,3	130,1	128,3	121,2	125,5	120,2	127,9
IV	136,7	128,4	125,8	117,8	122,4	118,8	125,9
2012							
I	139,9	130,2	127,4	120,2	125,6	119,3	127,8
II	139,2	133,1	127,5	121,5	127,4	120,7	128,9
III	142,2	133,6	128,2	122,5	128,6	124,2	130,1
IV	142,5	133,6	127,7	122,0	127,8	120,0	129,4
2013							
I	144,5	132,2	126,6	122,0	126,5	122,8	130,1
II	146,1	133,8	129,0	123,9	130,2	122,3	131,7
III	148,3	132,8	127,5	121,7	130,8	122,2	131,5
IV	147,0	133,2	127,4	121,9	129,2	126,5	131,1

Lähde: Tilastokeskus, asuntojen hintatilatot.
Källa: Statistikcentralen, bostädernas prisstatistik.

3.18

Valmistuneet asuinhuoneistot talotyyppin mukaan 1985–2013

Färdigställda bostadslägenheter efter hustyp

Completed dwellings by type of building

	Talotyyppi • Hustyp				Muut kuin asuintalot • Andra än bostadshus	Valtion tukema tuotanto yhteensä • Produktion stött av staten totalt	Kaupungin rakennuttamat yhteensä • Byggda för staden totalt
	Yhteensä • Totalt	Erillispientalot • Fristående småhus	Rivi- ja ketjutalot • Sammanbyggda småhus	Asuinkerrostalot • Flervåningsbostadshus			
Asuinhuoneistoja • Bostadslägenheter							
Vuosikeskiarvo • Årsmedeltal							
1985–1989	4 211	656	612	2 913	29	1 695	1 328
1990–1994	3 974	391	272	3 285	27	2 793	1 633
1995–1999	3 457	290	194	2 961	12	2 685	1 150
2000–2004	3 822	369	343	3 091	18	1 783	1 012
2005–2009	2 513	286	154	2 041	33	664	478
2010–2013	3 670	265	149	3 239	16	1 148	631
Vuositait • Årsvis							
2000	4 853	365	440	4 048	0	2 656	1 182
2001	4 457	350	323	3 774	10	1 536	800
2002	3 083	346	461	2 206	70	1 364	892
2003	3 582	375	258	2 942	7	1 886	1 458
2004	3 134	411	232	2 486	5	1 474	730
2005	2 698	366	190	2 003	139	660	513
2006	2 289	278	134	1 876	1	574	306
2007	2 881	259	233	2 386	4	899	748
2008	2 451	295	150	1 988	18	432	418
2009	2 245	230	62	1 952	1	614	403
2010	2 059	178	69	1 807	5	1 178	345
2011	3 656	273	159	3 224	0	820	395
2012	4 643	310	125	4 204	4	1 453	784
2013	4 320	300	244	3 721	55	1 141	1 000
Huoneistoala • Lägenhetsyta, m²							
Vuosikeskiarvo • Årsmedeltal							
1985–1989	287 477	64 596	50 347	170 842	1 692	102 320	76 669
1990–1994	270 615	41 674	22 651	204 233	2 057	176 917	102 637
1995–1999	236 495	33 142	17 364	185 275	715	169 026	72 776
2000–2004	270 429	44 624	30 712	194 082	1 021	111 898	68 390
2005–2009	191 168	35 796	15 351	138 099	1 922	38 190	33 230
2010–2013	244 580	33 626	13 342	196 513	1 071	66 391	46 719
Vuositait • Årsvis							
2000	332 680	41 316	40 259	251 149	0	164 736	79 177
2001	312 962	42 401	28 394	241 368	799	101 517	52 110
2002	228 900	42 179	40 589	142 864	3 268	83 913	63 627
2003	256 946	46 765	23 489	185 998	694	121 062	96 877
2004	220 658	50 459	20 827	149 030	342	88 161	50 182
2005	200 208	46 791	17 784	127 767	7 866	34 585	32 905
2006	163 433	35 330	12 904	115 157	42	29 731	21 663
2007	215 458	31 429	23 739	159 852	438	48 581	51 573
2008	198 464	35 135	15 243	146 873	1 213	27 989	29 327
2009	178 277	30 293	7 087	140 848	49	39 698	30 684
2010	140 330	23 387	6 305	109 702	821	67 521	26 132
2011	239 687	34 955	14 076	190 622	34	47 017	30 037
2012	301 813	40 157	11 907	249 365	384	81 100	54 658
2013	296 490	36 006	21 079	236 362	3 043	69 925	76 047

Lähde: Helsingin kaupunki tietokeskus
Källa: Helsingfors stad faktacentralen

	Asuinhuoneistoja yhteensä • Bostadslägenheter totalt	1 huone • 1 rum	2 huonetta • 2 rum	3 huonetta • 3 rum	4 huonetta • 4 rum	5 huonetta • 5 rum	6– huonetta • 6– rum	Keskikoko • Medelstorlek m ²
Uustuotanto ja laajennukset • Nyproduktion och utbyggnader								
2000	4 853	629	1 875	1 170	856	280	43	68,2
2001	4 457	434	1 723	1 291	690	243	76	69,6
2002	3 083	442	997	799	586	198	61	73,7
2003	3 582	475	1 372	834	572	255	74	71,3
2004	3 134	409	1 172	830	490	178	55	69,6
2005	2 697	344	966	632	510	180	65	74,2
2006	2 289	367	832	492	406	141	51	71,4
2007	2 881	520	804	734	575	184	64	74,8
2008	2 451	202	842	712	502	129	64	81,0
2009	2 245	202	688	679	446	162	68	79,4
2010	2 059	411	747	500	246	122	33	68,2
2011	3 656	580	1 495	922	447	158	54	65,7
2012	4 643	885	1 796	1 183	540	165	74	65,0
2013	4 320	681	1 587	1 142	668	197	45	68,6
Käyttötarkoituksen muutokset • Förändringar i bruksändamålet								
2000	245	37	144	38	23	1	2	61,2
2001	112	32	36	33	8	2	1	64,7
2002	54	24	18	5	1	3	3	76,3
2003	230	78	75	35	23	9	10	71,2
2004	84	24	22	15	17	4	2	80,2
2005	156	67	57	13	7	9	3	59,8
2006	208	44	91	34	25	12	2	73,3
2007	427	128	169	81	36	9	4	68,4
2008	336	94	104	79	28	22	9	81,4
2009	267	82	68	60	33	14	10	87,9
2010	202	58	70	37	23	5	9	79,5
2011	426	114	195	78	29	5	5	62,0
2012	532	188	211	82	35	13	3	56,7
2013	236	72	108	33	14	4	5	60,4

Lähde: Helsingin kaupunki tietokeskus
Källa: Helsingfors stad faktacentralen

Valmistuneet asuinhuoneistot, uustuotanto ja laajennukset huoneistotyypin mukaan 2000–2013

Färdigställda bostadslägenheter, nyproduktion och utbyggnader efter lägenhetstyp
Completed dwellings and extensions by type of dwelling

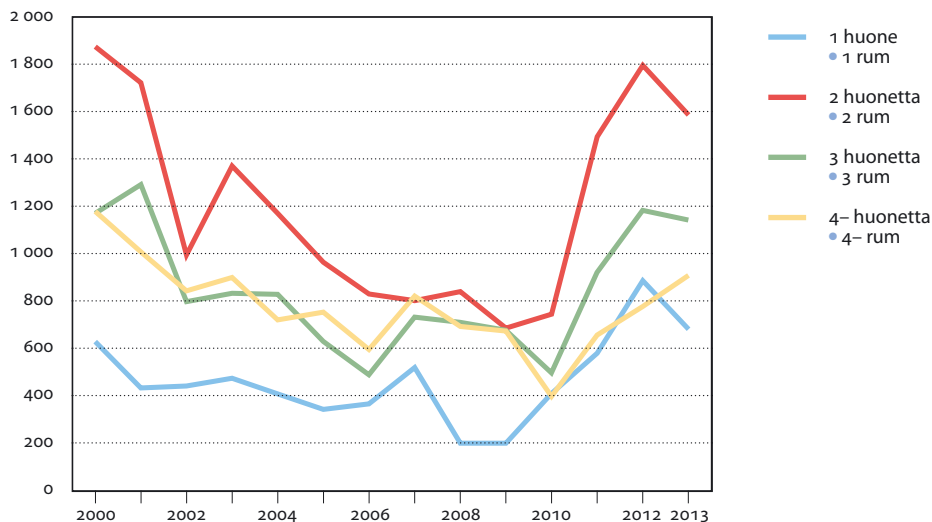

Lähde: Helsingin kaupunki tietokeskus.
Källa: Helsingfors stad faktacentralen.

Valmistuneet asuinhuoneistot rahoitusmuodon mukaan 2000–2013

Färdigställda bostadslägenheter efter finansieringsform
Completed dwellings by form of financing



Lähde: Helsingin kaupunki tietokeskus.
Källa: Helsingfors stad faktacentralen.

	2005 Luku • Antal	2010	2011	2012	2013
Koko kaupunki • Hela staden	2 698	2 059	3 656	4 643	4 320
1. Eteläinen suurpiiri • Södra stordistriktet	361	148	305	967	933
101 Vironniemen peruspiiri • Estnäs distrikt	0	11	2	85	71
102 Ullanlinnan peruspiiri • Ulrikasborgs distrikt	45	11	25	49	7
103 Kampinmalmin peruspiiri • Kampmalmens distrikt	99	32	74	576	709
104 Taka-Töölön peruspiiri • Bortre Tölö distrikt	4	2	4	4	8
105 Lauttasaaren peruspiiri • Drumsö distrikt	213	92	204	253	138
2. Läntinen suurpiiri • Västra stordistriktet	597	247	824	271	478
201 Reijolan peruspiiri • Grejus distrikt	109	0	3	0	18
202 Munkkiniemen peruspiiri • Munksnäs distrikt	22	0	6	1	68
203 Haagan peruspiiri • Haga distrikt	195	114	85	12	126
204 Pitäjänmäen peruspiiri • Sockenbacka distrikt	76	119	679	203	210
205 Kaarelan peruspiiri • Kårböle distrikt	195	14	51	55	56
3. Keskinen suurpiiri • Mellersta stordistriktet	393	566	734	1 264	1 254
301 Kallion peruspiiri • Berghälls distrikt	0	0	115	312	575
302 Alppiharjun peruspiiri • Åshöjdens distrikt	0	0	0	2	9
303 Vallilan peruspiiri • Vallgårds distrikt	79	82	284	376	401
304 Pasilan peruspiiri • Böle distrikt	0	40	54	124	132
305 Vanhankaupungin peruspiiri • Gammelstadens distrikt	314	444	281	450	137
4. Pohjoinen suurpiiri • Norra stordistriktet	73	39	75	187	201
401 Maunulan peruspiiri • Månsas distrikt	2	2	7	55	2
402 Länsi-Pakilan peruspiiri • Västra Baggböle distrikt	22	18	42	25	18
403 Tuomarinkylän peruspiiri • Domarby distrikt	25	13	8	37	41
404 Oulunkylän peruspiiri • Äggelby distrikt	14	2	12	58	136
405 Itä-Pakilan peruspiiri • Östra Baggböle distrikt	10	4	6	12	4
5. Koillinen suurpiiri • Nordöstra stordistriktet	558	667	823	674	719
501 Latokartanon peruspiiri • Ladugårdens distrikt	458	238	479	421	319
502 Pukinmäen peruspiiri • Bocksbacka distrikt	3	0	1	0	3
503 Malmin peruspiiri • Malms distrikt	42	252	235	144	148
504 Suutarilan peruspiiri • Skomakarböle distrikt	8	10	14	4	40
505 Puistolalan peruspiiri • Parkstads distrikt	47	167	74	104	208
506 Jakomäen peruspiiri • Jakobacka distrikt	0	0	20	1	1
6. Kaakkoinen suurpiiri • Sydöstra stordistriktet	48	164	78	491	182
601 Kulosaaren peruspiiri • Brändö distrikt	0	0	4	3	4
602 Herttoniemen peruspiiri • Hertonäs distrikt	3	106	37	401	164
603 Laajasalon peruspiiri • Degerö distrikt	45	58	37	87	14
7. Itäinen suurpiiri • Östra stordistriktet	668	221	809	784	551
701 Vartiokylän peruspiiri • Botby distrikt	57	20	329	19	85
702 Myllypuron peruspiiri • Kvarnbäckens distrikt	12	100	161	250	69
703 Mellunkylän peruspiiri • Mellungsby distrikt	54	73	145	58	100
704 Vuosaaren peruspiiri • Nordsjö distrikt	545	28	174	457	297
8. Östersundomin suurpiiri • Östersundoms stordistrikt	–	7	8	5	2
801 Östersundomin pp • Östersundoms distrikt	–	7	8	5	2

Lähde: Helsingin kaupunki, tietokeskus

Källa: Helsingfors stad, faktacentralen

Liikenne ja matkailu

Transport och turism

Transport and Tourism

Kuvio- ja taulukkoluetelo

Figur- och tabellförteckning

List of diagrams and tables

	Joukkoliikenne Helsingissä 2005–2013	99
	Kollektivtrafik i Helsingfors Public transport in Helsinki	
	Meritse tapahtunut tuonti ja vienti 1995–2013	108
	Import och export sjöledes Seaborne imports and exports	
	Matkustustapa aamuruuhkassa klo 6.00–9.00 Helsingin keskustaan päin 1995–2013	112
	På väg mot Helsingfors under morgonrusningen Means of travel into Helsinki's centre in the morning rush hours	
	Poliisin tietoon tulleet tieliikenneonnettomuuksien uhrit 2013	114
	Offer vid vägtrafikolyckor som kommit till polisens kännedom Victims of road traffic accidents reported to the police	
4.1	Joukkoliikenne Helsingissä 2005–2013	99
	Kollektivtrafik i Helsingfors Public transport in Helsinki	
4.2	Joukkoliikenteen kustannukset ja tuotot 2005–2013	100
	Kostnader för och intäkter av kollektivtrafiken Costs of and revenues from municipally-run public transport	
4.3	Joukkoliikenne Helsingissä, Tampereella ja Turussa 2012–2013	100
	Kollektivtrafiken i Helsingfors, Tammerfors och Åbo Municipally-run public transport in Helsinki, Tampere and Turku	
4.4	Liikenteen volyymi syyskuussa 2012–2013	101
	Trafikvolymen i september Traffic volume in September	
4.5	Henkilöliikenteen matkustajamäärät niemen rajalla 1995–2013	102
	Antal passagerare inom persontrafiken som överskridit trafikräknelinjen Number of travellers having passed the tally line	
4.6	Helsingissä rekisteröidyt moottoriajoneuvot 31.12.1995–2013	102
	Motorfordon registrerade i Helsingfors Motor vehicles registered in Helsinki	
4.7	Rekisteröidyt autot 31.12.2013	103
	Inregistrerade bilar Number of motor vehicles registered	

4.8	Ajokortit 1995–2013	103
	Körkort Driving licences	
4.9	Poliisin tietoon tulleet tieliikenneonnettomuudet 1995–2013	104
	Vägtrafikolyckor som kommit till polisens kännedom Road traffic accidents reported to the police	
4.10	Tieliikenneonnettomuuksien uhrin liikennöijäryhmittäin 1995–2013	104
	Offer vid vägtrafikolyckor efter trafikantgrupp Road traffic accident victims by road user category	
4.11	Tieliikenneonnettomuuksien uhrin ikä- ja liikennöijäryhmittäin 1995–2013	105
	Offer vid vägtrafikolyckor efter ålder och trafikantgrupp Road traffic accident victims by age and road user category	
4.12	Lentoliikenne 1995–2013: Helsinki-Vantaan lentoasema ja koko maa	106
	Flygtrafik: Helsingfors-Vanda flygstation och hela landet Air traffic	
4.13	Helsinki-Malmin lentoaseman liikenne 1995–2013	107
	Trafiken vid Helsingfors-Malm flygstation Traffic at Helsinki-Malmi Airport	
4.14	Rautateiden matkustajaliikenne Helsingin alueella ja koko maassa 1995–2013	107
	Järnvägarnas passagerartrafik inom Helsingfors område och i hela landet Rail passengers	
4.15	Rautateiden tavaraliikenne Helsingin seudulla 2010–2013	108
	Järnvägarnas godstrafik i Helsingforsregionen Goods carried by State Railways in the Helsinki Region	
4.16	Matkustajaliikenne meritse 2000–2013	109
	Passagerartrafik sjöledes Passenger traffic by sea	
4.17	Meritse tapahtunut tuonti ja vienti 1990–2013	109
	Import och export sjöledes Seaborne imports and exports	
4.18	Meritse tapahtunut tuonti ja vienti tavararyhmittäin 1990–2013	110
	Import och export sjöledes efter varugrupp Seaborne imports and exports by commodity group	
4.19	Kauppalavastoon kuuluvat alukset 31.12.2005–2013	110
	Fartyg som hör till handelsflottan Merchant vessels	
4.20	Saapuneet alukset 1995–2013	111
	Ankomna fartyg Vessel arrivals	
4.21	Majoitus- ja ravitsemistoiminta 2010–2012	111
	Härbergerings- och restaurangverksamhet Hotels, restaurants and equivalent	
4.22	Hotellit ja yöpymiset 2000–2013	112
	Hotell och övernattningar Hotels and overnight stays	
4.23	Ravintolat 2013	113
	Restauranger Restaurants	

Käsitteet ja määritelmät

Liikenteen volyymi. Tiedot saadaan kunkin vuoden syyskuussa suoritettavalla liikennelaskennalla. Keskimääräinen arkivuorokausiliikenne syyskuussa kertoo, mikä määrä erityyppisiä moottoriajoneuvoja ohitti laskentapaikan vuorokauden aikana.

Henkilöliikenteen matkustajamäärä. Henkilöliikenteen laskennat tehdään kahtena päivänä laskentapistettä kohden ja matkustajamäärä on näiden keskiarvo.

Tieliikenneonnettomuudet. Tiedot perustuvat Tilastokeskuksen julkaisemiin ja kaupunkisuunnitteluviraston liikennesuunnitteluosaston suoraan poliisilta saamiin tietoihin. Onnettomuudet luokitellaan henkilölle vakavimman seuraamuksen mukaan. Kuolemaan johtaneen liikenneonnettomuuden seurauksena onnettomuudessa osallisena ollut henkilö on kuollut 30 vrk:n kuluessa tapahtumasta. Loukkaantumiseen johtaneessa liikenneonnettomuudessa kuolonuhreja ei ole, mutta vähintään yksi henkilö on saanut vammoja, jotka vaativat hoitoa (tai tarkkailua) sairaalassa, hoitoa kotona (sairauslomaa) tai operatiivista hoitoa (esim. tikkejä). Mustelmia, naarmuja tms., joista ei aiheudu em. hoitoa, ei katsota loukkaantumiseksi. Henkilövahinkoihin johtaneella liikenneonnettomuudella tarkoitetaan sellaista liikenneonnettomuutta, jonka seurauksena henkilö on kuollut tai loukkaantunut. Liikenneonnettomuuden uhrilla tarkoitetaan henkilöä, joka on kuollut tai loukkaantunut liikenneonnettomuudessa.

Joukkoliikenne. Helsingin joukkoliikenteen verkon muodostavat raitio- ja bus-silinjat sekä metrorata ja Valtionrautateiden lähiliikenneradat sekä Suomenlinnan lauttaliikenne. Metro- ja raitioliikenteen tuottaa kaupungin liikennelaitos (HKL). Helsingin seudun liikenne -kuntayhtymä (HSL) toimii joukkoliikenteen tilaajana ja hankkii bussi-, raitiovaunu-, metro-, lautta- ja lähijunaliikennepalvelut. HSL myös hyväksyy taksa- ja lippujärjestelmän ja lippujen hinnat sekä vastaa matkalippujen tarkastuksesta. Helsingin sisäisillä matkoilla noudatetaan Helsingin sisäistä tariffia liikenteenharjoittajasta riippumatta. Myös seutulipulla voi tehdä Helsingin sisäisiä matkoja. Joukkoliikennematkojen määrää koskevat tiedot perustuvat matkustajalaskentoihin.

Majoitusliikkeet. Helsingissä toimivien majoitusliikkeiden ja hotellien tiedot perustuvat Tilastokeskuksen Majoitustilastoon. Toiminnan kapasiteettitietoja ovat huoneiden ja vuoteiden lukumäärä. Toiminnan käyttötietoja ovat saapuneet matkustajat, yöpymisten yhteismäärä ja ulkomaalaisten matkailijoiden yöpymisten osuus kaikista yöpymisistä.

Ravitsemistoiminta. Tieto käsittää toimialaluokitus 2008 luokan majoitus- ja ravitsemistoiminta (I) alakohdan ravitsemistoiminta (56) mukaiset tiedot alan yrityksistä eli toimipaikat, henkilöstön ja liikevaihdon.

Ravintoloiden toiminta. Alkoholien anniskelu on sosiaali- ja terveysalan lupa- ja valvontaviraston (Valvira) valvomaa luvanvaraista toimintaa. Ravintolat luokitellaan anniskeluoikeuden laajuuden mukaan. A-ravintola saa anniskella kaikkia Suomessa myytäviä alkoholijuomia, B-ravintolat saavat anniskella enintään 22 tilavuusprosenttisia alkoholijuomia ja C-ravintolat enintään 4,7 tilavuusprosenttisia, käymisteitse valmistettuja alkoholijuomia.

Begrepp och definitioner

Trafikens volym. Uppgifter erhålls genom de årliga trafikräkningarna i september. Siffrorna visar hur många motorfordon av olika typ som under ett dygn passerat räkningsplatsen.

Passagerarantalen inom persontrafiken. Räkningen av persontrafiken görs under två dagar per räkningspunkt, och därefter räknas deras medeltal.

Vägrafikolyckor. Uppgifterna baserar sig på uppgifter som publicerats av Statistikcentralen och som Helsingfors stads stadsplaneringskontors trafikplaneringsavdelning fått direkt från polisen. Olycksfallen klassificeras enligt den påföljd som varit allvarligast för vederbörande. Med trafikolycka som medfört dödsfall avses sådan trafikolycka som lett till dödsfall inom 30 dygn efter olyckan. Med trafikolycka som lett till skada avses sådan trafikolycka som inte medfört dödsfall men där minst en person fått sådan skada som kräver vård (eller observation) på sjukhus, vård hemma (sjukledighet) eller operativa ingrepp (t.ex. stygn). Blånader, skråmor mm. som inte kräver dylik vård räknas inte som skada. Med trafikolycka som lett till personskada avses sådan olycka där någon har avlidit eller skadats. Med trafikoffer avses sådan person som skadats vid eller avlidit p.g.a. trafikolycka.

Kollektivtrafik. Kollektivtrafiknätet i Helsingfors består av spårvagns- och busslinjerna samt metron och Statsjärnvägarnas lokaltåg jämte färjtrafiken till Sveaborg. Metro- och spårvagnstrafiken körs av Helsingfors stads trafikverk HKL-HST. Samkommunen Helsingforsregionens trafik HSL-HRT organiserar kollektivtrafiken i regionen och upphandlar i detta syfte buss-, spårvagns-, metro-, färj- och närtågstrafiktjänster. HRT bestämmer också om systemen för taxor och biljetter och om biljettpriserna samt sköter biljettkontrollen. Vid resor inom Helsingfors tillämpas Helsingfors interna tariff oberoende av trafikidkare. Även med regionbiljett kan resor inom Helsingfors göras. Uppgifterna om resor inom kollektivtrafiken bygger på passagerarräkningarna.

Inkvarteringsrörelse. Uppgifter om inkvarteringsställen och hotell i Helsingfors baserar sig på Statistikcentralens Inkvarteringsstatistik. Uppgifterna om verksamhetskapaciteten handlar om antal rum och bäddar. Verksamhetsstatistiken handlar om antal anlända resenärer och övernattningar och om de utländska turisternas andel av övernattningarna.

Restaurangverksamhet. Statistiken innehåller uppgifter om företag, personal och omsättning avsedda i momentet restaurangverksamhet (56) i näringsgrensindelningen NI 2008:s kategori hotell- och restaurangverksamhet (I).

Restaurangernas verksamhet. Utskänkning av alkohol är tillståndsbelagd verksamhet som övervakas av Valvira, dvs. Tillstånds- och tillsynsverket för social- och hälsovården. Restaurangerna klassificeras enligt hur omfattande utskänkningsrättigheter de har. A-rättigheter innebär att restaurangen får skänka ut alla slags alkohol drycker som säljs i Finland, B-rättigheter drycker med högst 22 volymprocent alkohol, och C-rättigheter endast jästa drycker med högst 4,7 volymprocent alkohol.

2005 2010 2012 2013

Helsingin kaupungin liikennelaitos • Helsingfors stads trafikverk

Vaunuja liikenteessä ¹ • Vagnar i trafik ¹	183	183	184	183
Raitiovaunuja • Spårvagnar	93	93	94	93
Metrovaunuja • Metrovagnar	90	90	90	90
Linjakilometrit • Linjekilometer, 1 000	18 429	19 553	19 977	20 323
Raitioliikenne • Spårvägstrafiken	5 251	5 400	5 427	5 566
Metroliikenne • Metrotrafiken	13 178	14 153	14 550	14 757
Matkat • Resor, 1 000				
Raitioliikenne • Spårvägstrafiken	55 550	54 496	57 206	56 708
Metroliikenne • Metrotrafiken	56 040	57 091	62 213	63 507
Matkat keskim. liikennepäivässä • Resor i medeltal per trafikdag				
Raitioliikenne • Spårvägstrafiken	154 306	151 378	158 906	157 522
Metroliikenne • Metrotrafiken	155 667	158 586	172 814	176 408

Helsingin seudun liikenteen tilaama linja-autoliikenne • Busstrafik körd enligt avtal med Helsingforsregionens trafik

	Helsingin sisäinen liikenne • Trafik inom Helsingfors			Muu Helsingin seutu ² • Övriga Helsingforsregionen ²	
	2005	2010	2012	2013	2013
Vaunuja liikenteessä ¹ • Vagnar i trafik ¹	476	486	486	490	755
Linjakilometrit • Linjekilometer, 1 000	31 050	33 046	32 517	32 022	61 087
Matkat • Resor, 1 000	79 380	86 200	88 614	87 051	92 704
Matkat, keskim. liikennepäivässä • Resor i medeltal per trafikdag	220 500	239 444	246 150	241 808	257 511

¹ Liikenteessä oleva vaunusto keskimäärin ruuhkan huippuaikoina joulukuussa. • Vagnar i trafik i genomsnitt under högtrafiktid i december.² HSL:n linja-autoliikenne Espoon, Vantaan, Keravan, Kauniaisten ja Kirkkonummen alueella. • HRT:n busstrafik i Esbo, Vanda, Kervo, Grankulla och Kyrklätt.

Lähde: Helsingin seudun liikenne, HSL.

Källa: Helsingforsregionens trafik, HRT.

Joukkoliikenne Helsingissä 2005–2013

Kollektivtrafik i Helsingfors

Public transport in Helsinki

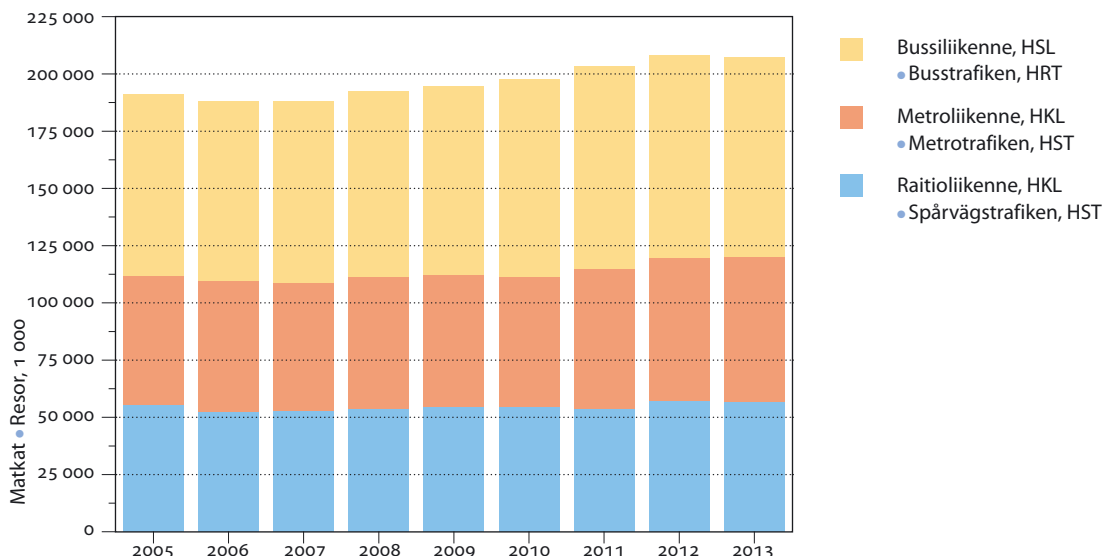

Lähde: Helsingin seudun liikenne, HSL.

Källa: Helsingforsregionens trafik, HRT.

4.2

Joukkoliikenteen¹ kustannukset ja tuotot 2005–2013Kostnader för och intäkter av kollektivtrafiken¹

Costs of and revenues from municipally-run public transport

	2005	2010	2012	2013
Kustannukset • Kostnader, 1 000 euro	213 385	259 824	285 385	294 354
Toimintakustannukset • Verksamhetskostnader				
Raitiliikenne (HKL) • Spårvägstrafik (HST), 1 000 euro	29 975	44 869	48 365	49 879
matkaa kohti • per resa, euro ²	0,63	0,88	0,86	0,88
Metroliikenne (HKL) - Metrotrafik (HST), 1 000 euro	14 406	24 323	24 320	24 775
matkaa kohti • per resa, euro ²	0,31	0,46	0,40	0,39
Linja-autoliikenne (HSL) • Busstrafiken (HRT), 1 000 euro	95 485	103 772	118 643	119 959
matkaa kohti • per resa, euro ²	1,42	1,29	1,36	1,29
Osuudet ja korvaukset • Andelar och ersättningar, 1 000 euro	2 005	0	0	0
Rata-, asema- ja pysäkkipalvelut (HKL)				
• Ban-, stations- och hållplatsservice (HST), 1 000 euro	36 268	63 622	67 514	70 443
Muut kustannukset • Andra kostnader, 1 000 euro	35 246	³ 23 238	³ 26 543	³ 29 298
Tuotot • Intäkter, 1 000 euro	213 385	264 733	305 487	314 329
Lipputuotot • Biljettintäkter, 1 000 euro	104 725	119 288	131 599	136 043
matkaa kohti • per resa, euro ²	0,65	0,55	0,55	0,56
Muut tulot • Andra inkomster, 1 000 euro	18 050	–	–	–
Kaupungin osuus käyttömenoista • Stadens andel av driftutgifter, 1 000 euro	90 610	⁴ 145 445	⁴ 173 888	⁴ 178 286
%:a kokonaiskustannuksista • i % av totalkostnader	42,5	48,9	51,3	51,1

¹ Menojen ja tulojen erotus on kirjattu toimintavarauksen lisäyksi. • Skillnaden mellan utgifter och intäkter har täckts med medel från verksamhetsreservationen.² Vuoden 2013 rahana. • Enligt kursen 2013.³ Helsingin osuus HSL:n yleiskustannuksista, netto. • HRT:s andel av de allmänna kostnaderna, netto.⁴ Helsingin kuntaosuus (HSL). • Helsingfors kommunandel (HRT).

Lähde: Helsingin seudun liikenne, HSL.

Källa: Helsingforsregionens trafik, HRT.

4.3

Joukkoliikenne Helsingissä, Tampereella ja Turussa 2012–2013

Kollektivtrafiken i Helsingfors, Tammerfors och Åbo

Municipally-run public transport in Helsinki, Tampere and Turku

	Helsinki • Helsingfors		Tampere ¹ • Tammerfors ¹		Turku ¹ • Åbo ¹	
	2012	2013	2012	2013	2012	2013
Kalustoa yhteensä • Utrustning totalt	726	725	164	166	190	190
Linja-autoja • Bussar	486	490	164	166	190	190
Raitiovaunuja • Spårvagnar	132	127	–	–	–	–
Metrovaunuja • Metrovagnar	108	108	–	–	–	–
Paikkoja yhteensä • Platser totalt	²28 774	²28 983	14 760	14 900	17 449	17 670
siitä • därav						
istumapaikkoja • sittplatser	² 12 850	² 13 130	7 810	7 910	8 770	8 805
Matkoja • Resor, milj.	³244,8	³243,1	30,4	30,5	21,0	21,0
Asukasta kohti • Per invånare	405,4	396,8	140,1	138,1	116,7	115,5
Tulot matkaa kohti • Inkomster per resa, euro⁴	0,55	0,56	0,99	1,02	0,94	0,96

¹ Joukkoliikennelautakunta/joukkoliikennetoimisto hoitaa joukkoliikenteen ostopalveluna koko kaupungin alueella. • Kollektivtrafiknämnden/kollektivtrafikbyrån sköter kollektivtrafiken som köpt tjänst på stadens hela område.² HKL = HST.³ Vuodesta 2010 alkaen matkustajamääriin sisältyvät myös Suomenlinnan liikenteen, VR:n ja seutubussin Helsingin sisäiset matkustajat. • Sedan år 2000 inbegriper passagerarantalerna även Sveaborgs trafiks, Statsjärnvägarna VR:s och regionbussarnas passagerare inom Helsingfors.⁴ Vuoden 2013 rahana. • Enligt kursen 2013.

Lähde: Helsingin seudun liikenne (HSL) ja ao. kaupungit.

Källa: Helsingforsregionens trafik (HRT) och berörda städer.

		Ha • Pb	Ka • Lab	RV • Spv	La • B	Pa • Pab	Mp • Mc	Pp • C	Yhteensä • Totalt
Helsingin niemi yhteensä	2012	186 009	6 468	2 235	14 405	22 174	1 746	12 297	245 334
• Helsingfors udde totalt	2013	181 044	6 073	2 186	13 377	22 083	2 220	12 950	239 933
Lauttasaaren silta • Drumsö bro		12 829	314	.	869	1 419	299	4 014	19 744
Lapinlahden silta • Lappviksbron		48 316	1 665	.	2 750	3 975	518	.	57 224
Merikannontie • Merikantovägen		3 196	46	.	11	259	14	3 464	6 990
Mechelininkatu • Mechelngatan		19 833	577	.	276	2 434	275	217	23 612
Runeberginkatu • Runebergsgatan		18 098	462	434	1 355	2 226	245	312	23 132
Töölönkatu • Tölögatan		4 445	88	.	5	584	28	282	5 432
Mannerheimintie • Mannerheimvägen		25 217	1 106	880	4 335	3 542	241	725	36 046
Pitkäsilta • Länga bron		17 579	591	872	3 461	2 820	243	3 258	28 824
Hakaniemen silta • Hagnäs bro		31 531	1 224	.	315	4 824	357	678	38 929
Poikittaislinjat yhteensä	2012	251 388	10 582	1 838	5 127	31 732	2 729	7 480	310 876
• Tvärgående linjerna totalt	2013	245 129	10 550	1 757	5 131	32 005	2 903	7 232	304 707
Kehä I • Ring I		89 679	4 783	.	770	12 217	1 057	.	108 506
Pirkkolantie • Britasvägen		4 958	103	.	657	592	179	179	6 668
Metsäläntie • Krämertsskogvägen		11 217	1 356	.	136	1 523	132	232	14 596
Hakamäentie • Skogsbackavägen		36 519	1 419	.	696	4 301	399	275	43 609
Nordenskiöldinkatu • Nordenskiöldsgatan		29 832	820	394	732	3 500	265	985	36 528
Helsinginkatu • Helsingegatan		29 648	772	308	1 092	3 731	329	1 982	37 862
Kaivokatu • Brunnsgatan		15 874	566	726	657	2 567	178	1 127	21 695
Pohjoisesplanadi • Norra esplanaden		9 860	244	.	140	1 206	91	.	11 541
Eteläesplanadi • Södra esplanaden		9 372	223	.	145	1 161	74	1 824	12 799
Tehtaankatu • Fabriksgatan		3 090	170	329	46	569	9	3	4 216
Puistokatu • Parkgatan		2 705	50	.	8	377	24	243	3 407
Ehrenströmintie • Ehrenströmsvägen		2 375	44	.	52	261	166	382	3 280
Kaupungin rajan ylittävä liikenne yhteensä • Trafiken över stadsgränsen totalt	2012	491 571	32 246	.	10 526	56 863	3 799	6 374	601 379
	2013	485 125	31 587	.	9 962	57 410	3 562	6 400	594 046
Länsiväylä • Västerleden		62 557	1 947	.	1 905	5 221	510	1 559	73 699
Otaniemen silta • Otnäs bro		14 988	239	.	526	982	88	2 743	19 566
Turunväylä • Åboleden		32 996	992	.	762	2 783	240	.	37 773
Turuntie • Åbovägen		10 534	289	.	421	1 065	132	279	12 720
Kehä I • Ring I		69 190	4 747	.	316	7 905	193	.	82 351
Vihdintie • Vichtisvägen		24 487	1 346	.	522	3 687	148	335	30 525
Malminkartanontie • Malmgårdsvägen		9 142	430	.	125	1 467	63	222	11 449
Hämeenlinnanväylä • Tavastehusleden		48 715	3 234	.	970	5 663	587	.	59 169
Tuusulanväylä • Tusbyleden		67 915	4 630	.	1 140	6 659	141	.	80 485
Kirkkotie/Valimotie • Kyrkovägen		25 138	1 672	.	423	3 420	197	323	31 173
Suutarilantie • Skomakarbölevägen		9 362	797	.	147	2 448	101	29	12 884
Tikkuritie • Dickurvägen		10 959	464	.	237	1 802	265	522	14 249
Vanha Porvoontie • Gamla Borgåvägen		10 780	1 109	.	120	2 642	121	75	14 847
Lahdenväylä • Lahtisleden		45 709	3 890	.	1 401	6 076	185	.	57 261
Porvoonväylä • Borgåleden		15 561	1 576	.	218	1 583	89	.	19 027
Länsimäentie • Västerkullavägen		9 908	303	.	414	1 383	48	180	12 236
Itäväylä • Österleden		11 516	611	.	284	1 565	277	82	14 335
Satamatunneli • Hamntunneln		5 668	3 311	.	31	1 059	177	51	10 297

Ha • Pb = Henkilöautoja • Personbilar

Ka • Lab = Kuorma-autoja • Lastbilar

Rv • Spv = Raitiovaunuja • Spårvagnar

La • B = Linja-autoja • Bussar

Pa • Pab = Pakettiautoja • Paketbilar

Mp • Mc = Moottoripyöriä • Motorcyklar

Pp • C = Polkupyöriä • Cyklar

Huom. Syyskuun keskimääräinen arkivuorokausiliikenne. • Anm. Dygntrafiken under vardagar i medeltal i september.

Lähde: Kaupunkisuunnitteluviraston liikennesuunnitteluosasto.

Källa: Stadsplaneringskontorets trafikplaneringsavdelning.

4.5

Henkilöliikenteen matkustajamäärät niemen rajalla¹ 1995–2013

Antal passagerare inom persontrafiken som överskridit trafikräknelinjen¹
Number of travellers having passed the tally line

	Henkilöauto • Personbil	Juna • Tåg	Raitiovaunu • Spårvagn	Linja-auto • Buss	Metro
Matkustustapa lokakuun arkivuorokautena • Färdsätt under ett vardagsdygn i oktober					
1995	274 750	69 400	77 050	207 300	74 100
2000	279 450	88 000	86 900	198 700	101 700
2005	269 750	103 600	75 750	153 050	114 250
2010	253 600	110 650	76 650	154 150	114 000
2012	240 950	112 750	78 500	164 900	109 200
2013	234 550	112 500	65 050	170 100	106 100

Matkustustapa aamuruuhkassa klo 6.00–9.00 Helsingin keskustaan päin

• Färdsätt på väg mot Helsingfors under morgonrusningen kl. 6.00–9.00

	Henkilöauto • Personbil	Juna • Tåg	Raitiovaunu • Spårvagn	Linja-auto • Buss	Metro
1995	26 840	11 780	6 150	31 810	11 220
2000	28 930	15 430	7 800	27 530	15 080
2005	26 620	18 600	6 480	22 180	17 180
2010	25 910	19 710	7 190	22 670	17 330
2012	24 430	18 640	7 380	22 200	19 870
2013	23 540	18 590	6 100	21 700	19 300

¹Niemen raja = Lauttasaaren silta, Lapinlahden silta, Merikkanttie, Mechelininkatu, Runeberginkatu, Töölönkatu, Mannerheimintie, Linnunlaulu, Pitkäsilta ja Hakaniemien silta. • Räknelinjen går vid Drumsö bro, Lappviks bro, Merikantovägen, Mechelingatan, Runebergsgatan, Tölögatan, Mannerheimvägen, Fågelsången, Långa bron och Hagnäsbron.

Huom. Laskennat on tehty kahtena päivänä/laskentapiste ja otettu niiden keskiarvo. • Anm. Räkningen har gjorts under två dagar per räkningspunkt, och därefter har deras medeltal beräknats.

Lähde: Kaupunkisuunnitteluviraston liikennesuunnitteluosasto.

Källa: Stadsplaneringskontorets trafikplaneringsavdelning.

4.6

Helsingissä rekisteröidyt moottoriajoneuvot 31.12.1995–2013

Motorfordon registrerade i Helsingfors
Motor vehicles registered in Helsinki

	1995	2000	2005	2010	2012	2013
Henkilöautot • Personbilar siitä • därav ammattimaisessa liikenteessä • i yrkestrafik	157 544	186 452	204 589	232 515	244 178	248 584
Kuorma-autot • Lastbilar	3 429	5 100	5 893	7 380	7 784	8 090
Pakettiautot • Paketbilar	14 974	16 957	19 557	24 303	26 650	28 568
Linja-autot • Bussar	930	1 626	1 458	1 583	1 796	1 876
Erikaisautot • Specialbilar	1 388	998	643	510	496	496
Autot yhteensä • Bilar totalt	178 265	211 133	232 140	266 291	280 904	287 614
1 000 asukasta kohti • per 1 000 invånare siitä • därav henkilöautoja • personbilar	340	380	414	452	465	469
	300	336	365	395	404	406
Moottoripyörät • Motorcyklar	5 534	7 650	11 224	15 216	16 250	16 651
Moottoriajoneuvot yhteensä • Motorfordon totalt	183 799	218 783	243 364	281 507	297 154	304 265

Lähde: Tilastokeskus.

Källa: Statistikcentralen.

Rekisteröidyt autot 31.12.2013

Inregistrerade bilar

Number of motor vehicles registered

	Henkilöautoja Yhteensä • Totalt	Personbilar Amm. liikenteessä • I yrkestrafik	Linja-autoja • Bussar	Paketti- ja kuorma- autoja ¹ • Paket- och lastbilar ¹	Yhteensä • Totalt Luku • Antal	1 000 as. kohti • Per 1 000 invånare
Pääkaupunkiseutu • Huvudstadsregionen	487 786	2 127	3 616	68 983	560 385	514
Helsinki • Helsingfors	248 584	1 142	1 876	37 154	287 614	469
Espoo • Esbo	127 105	441	882	12 871	140 858	540
Vantaa • Vanda	107 781	542	858	18 743	127 382	612
Kauniainen • Grankulla	4 316	2	–	215	4 531	498
Muu Helsingin seutu						
• Övriga Helsingforsregionen	181 059	663	603	29 233	210 895	676
Hyvinkää • Hyvinge	25 703	68	109	3 785	29 597	641
Järvenpää • Träskända	20 990	64	25	2 445	23 460	587
Kerava • Kervo	16 960	39	11	2 010	18 981	544
Kirkkonummi • Kyrkslätt	20 308	81	39	2 601	22 948	606
Mäntsälä	13 246	43	37	2 547	15 830	771
Nurmijärvi	25 426	134	203	4 670	30 299	736
Pornainen • Borgnäs	3 320	13	22	707	4 049	787
Sipoo • Sibbo	11 859	75	53	2 185	14 097	745
Tuusula • Tusby	25 307	79	52	5 260	30 619	803
Vihti • Vichtis	17 940	67	52	3 023	21 015	726
Helsingin seutu • Helsingforsregionen	668 845	2 790	4 219	98 216	771 280	550
Tampere • Tammerfors	101 742	256	602	11 569	113 913	517
Turku • Åbo	85 753	240	488	10 195	96 436	530
Oulu • Uleåborg	96 350	259	353	11 873	108 576	560
Koko maa • Hela landet	3 127 399	10 842	15 536	538 202	3 681 137	675

¹ Ml. erikoisautot. = Inkl. specialbilar.

Lähde: Tilastokeskus.

Källa: Statistiskcentralen.

Ajokortit 1995–2013

Körkort

Driving licences

	1995	2000	2005	2010	2012	2013
Voimassa olevat • Gällande, totalt	288 703	321 597	335 758	358 572	369 820	365 479
niistä naisilla • därav hos kvinnor	131 930	149 310	157 658	170 358	176 642	174 358
%:a koko maasta • i % av hela landet	9,8	10,2	10,4	10,0	10,5	10,0

Lähde: Liikennevirasto.

Källa: Trafikverket.

4.9

Poliisin tietoon tulleet tieliikenneonnettomuudet 1995–2013

Vägfrikolyckor som kommit till polisens kännedom
Road traffic accidents reported to the police

	Henkilövahinko-onnettomuudet • Personskadeolyckor		Uhrin • Offer		Yhteensä	
	Yhteensä • Totalt	1 000 as. kohti • Per 1 000 invånare	Kuolleita • Döda	Loukkaantuneita • Skadade	Yhteensä • Totalt	1 000 as. kohti • Per 1 000 invånare
Helsinki • Helsingfors						
1995	812	1,5	7	987	994	1,9
2000	703	1,3	16	867	883	1,5
2005	552	1,0	9	721	730	1,3
2010	545	0,9	5	669	674	1,1
2012	465	0,8	9	561	570	0,9
2013	409	0,7	10	487	497	0,8
Espoo • Esbo	120	0,5	2	140	142	0,6
Vantaa • Vanda	174	0,8	3	217	220	1,1
Tampere • Tammerfors	178	0,8	3	203	206	0,9
Turku • Åbo	163	0,9	3	201	204	1,1
Oulu • Uleåborg	148	0,8	7	204	211	1,1
Koko maa • Hela landet	5 334	1,0	244	6 681	6 925	1,3

Lähde: Liikenneturva ja Tilastokeskus, Liikenne ja matkailu, Tieliikenneonnettomuudet.
Källa: Trafikskyddet och Statistikcentralen, Transport och turism, Vägfrikolyckor.

4.10

Tieliikenneonnettomuuksien uhrin liikennöijäryhmittäin 1995–2013

Offer vid vägfrikolyckor efter trafikantgrupp
Road traffic accident victims by road user category

Liikennöijäryhmä • Trafikantgrupp	1995	2000	2005	2010	2012	2013
Yhteensä • Totalt	994	883	730	674	570	497
Kuolleita • Döda	7	16	8	5	9	10
Loukkaantuneita • Skadade	987	867	722	669	561	487
Kuolleita • Döda						
Jalankulkijat • Fotgängare	3	8	2	2	5	4
Pyöräilijät • Cyklister	1	–	–	–	–	–
Mopoilijat • Mopedister	–	–	–	–	–	–
Moottoripyöräilijät • Motorcyklister	1	–	2	1	1	–
Autonkuljettajat ¹ • Förare ¹	2	5	3	2	2	3
Ajoneuvon matkustajat • Passagerare i motorfordon	–	3	1	–	1	3
Loukkaantuneita • Skadade						
Jalankulkijat • Fotgängare	203	188	114	105	99	76
Pyöräilijät • Cyklister	192	121	108	113	104	116
Mopoilijat • Mopedister	10	11	18	37	12	26
Moottoripyöräilijät • Motorcyklister	31	27	37	48	36	34
Autonkuljettajat ¹ • Förare ¹	317	305	240	215	185	149
Ajoneuvon matkustajat • Passagerare i motorfordon	234	215	205	151	125	86

¹ ML raitiovaunun ja moottorikäyttöisen työkonen kuljettajat. • Inkl. spårvagnsförare och förare av motordrivna arbetsmaskiner.

Lähde: Kaupunkisuunnitteluviraston liikennesuunnitteluosasto.
Källa: Stadsplaneringskontorets trafikplaneringsavdelning.

Ikä • Ålder	Liikennöijäryhmä • Trafikantgrupp	1995	2000	2005	2010	2012	2013
0–14	Yhteensä • Totalt	81	67	58	40	39	21
	Jalankulkijat • Fotgängare	29	34	17	15	19	10
	Pyöräilijät • Cyklister	19	9	13	11	7	5
	Mopoilijat • Mopedister	2	–	1	–	1	–
	Autonkuljettajat ¹ • Förare ¹	–	1	1	–	–	–
	Ajoneuvon matkustajat • Passengerare i motorfordon	31	23	26	14	12	6
15–24	Yhteensä • Totalt	196	189	148	177	122	121
	Jalankulkijat • Fotgängare	29	31	19	22	10	11
	Pyöräilijät • Cyklister	26	19	16	15	19	20
	Mopoilijat • Mopedister	7	7	12	28	9	19
	Moottoripyöräilijät • Motorcyklister	21	10	10	19	14	11
	Autonkuljettajat ¹ • Förare ¹	50	59	48	44	33	24
	Ajoneuvon matkustajat • Passengerare i motorfordon	63	63	43	49	37	36
25–64	Yhteensä • Totalt	627	554	465	401	359	295
	Jalankulkijat • Fotgängare	105	91	59	52	57	40
	Pyöräilijät • Cyklister	139	87	72	81	67	75
	Mopoilijat • Mopedister	1	4	5	9	2	7
	Moottoripyöräilijät • Motorcyklister	11	17	29	29	22	23
	Autonkuljettajat ¹ • Förare ¹	250	240	178	158	143	115
	Ajoneuvon matkustajat • Passengerare i motorfordon	121	115	122	72	68	35
	Yhteensä • Totalt	90	73	59	56	50	60
Jalankulkijat • Fotgängare	43	40	21	18	18	19	
Pyöräilijät • Cyklister	9	6	7	6	11	16	
Moottoripyöräilijät • Motorcyklister	–	–	–	1	1	–	
Autonkuljettajat ¹ • Förare ¹	19	10	16	15	11	13	
Ajoneuvon matkustajat • Passengerare i motorfordon	19	17	15	16	9	12	
65–	Yhteensä • Totalt	994	883	730	674	570	497
	Jalankulkijat • Fotgängare	206	196	116	107	104	80
	Pyöräilijät • Cyklister	193	121	108	113	104	116
	Mopoilijat • Mopedister	10	11	18	37	12	26
	Moottoripyöräilijät • Motorcyklister	32	27	39	49	37	34
	Autonkuljettajat ¹ • Förare ¹	319	310	243	217	187	152
	Ajoneuvon matkustajat • Passengerare i motorfordon	234	218	206	151	126	89

¹ Ml. raitiovaunun ja moottorikäyttöisen työkonene kuljettajat. • Inkl. spårvagnsförare och förare av motordrivna arbetsmaskiner.

Lähde: Kaupunkisuunnitteluviraston liikennesuunnitteluosasto.
Källa: Stadsplaneringskontorets trafikplaneringsavdelning.

4.12

Lentoliikenne 1995–2013: Helsinki-Vantaan lentoasema ja koko maa

Flygtrafik: Helsingfors-Vanda flygstation och hela landet

Air traffic

	1995	2000	2005	2010	2012	2013
Laskeutumiset • Landningar	66 041	82 852	86 502	87 552	86 975	84 955
Kotimaanliikenne • Inrikestrafik	33 251	35 623	33 821	28 041	25 688	23 099
Säännöllinen liikenne • Reguljär trafik	25 039	31 487	30 689	25 254	24 044	21 541
Tilauslennot • Charter trafik	523	432	511	542	237	174
Muu liikenne • Övrig trafik	7 689	3 704	2 621	2 245	1 407	1 384
Kansainvälinen liikenne • Utrikestrafik	32 790	47 229	52 681	59 511	61 287	61 856
Säännöllinen liikenne • Reguljär trafik	27 619	41 329	46 601	54 236	55 603	56 082
Tilauslennot • Charter trafik	3 267	5 143	5 652	4 873	4 909	5 090
Muu liikenne • Övrig trafik	1 904	757	428	402	775	684
Matkustajat¹ • Passagerare¹ (1 000)	7 221	10 010	11 133	12 837	14 859	15 279
Kotimaanliikenne • Inrikestrafik	2 089	3 043	2 804	2 206	2 694	2 432
Lähteneet • Avresta	1 037	1 516	1 397	1 101	1 346	1 219
Saapuneet • Anlända	1 052	1 527	1 407	1 105	1 348	1 213
Kansainvälinen liikenne • Utrikestrafik	5 132	6 967	8 329	10 631	12 165	12 847
Lähteneet • Avresta	2 595	3 523	4 172	5 360	6 087	6 432
Saapuneet • Anlända	2 537	3 444	4 157	5 271	6 078	6 415
Rahti, tonnia • Frakt, ton	77 971	80 571	113 985	146 382	182 167	180 876
Kotimaanliikenne • Inrikestrafik	5 500	3 958	2 363	1 041	1 748	1 260
siitä lähtenyt • därav avgående	3 653	2 636	1 513	670	802	586
Kansainvälinen liikenne • Utrikestrafik	72 471	76 613	111 622	145 341	180 419	179 615
siitä lähtenyt • därav avgående	34 300	39 238	57 302	71 321	88 093	86 782
Posti, tonnia • Post, ton	13 343	15 618	11 783	10 355	10 030	9 299
Kotimaanliikenne • Inrikestrafik	3 262	3 042	2 164	2 508	1 930	1 587
siitä lähtenyt • därav avgående	1 955	2 064	1 394	1 173	1 205	989
Kansainvälinen liikenne • Utrikestrafik	10 081	12 576	9 619	7 847	8 100	7 713
siitä lähtenyt • därav avgående	4 571	6 042	4 611	3 224	3 536	3 523
Koko maa • Hela landet						
Laskeutumiset • Landningar	285 210	283 794	276 032	265 675	245 826	229 547
Kotimaanliikenne • Inrikestrafik	243 723	223 686	210 221	194 020	170 512	156 330
Kansainvälinen liikenne • Utrikestrafik	41 487	60 108	65 811	71 655	75 314	73 217
Matkustajat¹ • Passagerare¹ (1 000)	9 857	13 864	15 180	16 499	19 188	19 013
Kotimaanliikenne • Inrikestrafik	4 339	6 248	5 645	4 502	5 440	4 878
Kansainvälinen liikenne • Utrikestrafik	5 518	7 616	9 535	11 997	13 748	14 134
Rahti, tonnia • Frakt, ton	84 837	93 230	120 427	156 860	192 310	186 354
Kotimaanliikenne • Inrikestrafik	10 100	14 817	4 694	1 982	3 528	2 200
Kansainvälinen liikenne • Utrikestrafik	74 737	78 413	115 733	154 878	188 782	184 154
Posti, tonnia • Post, ton	18 236	20 030	14 877	11 780	12 143	11 221
Kotimaanliikenne • Inrikestrafik	8 031	7 432	5 251	3 975	4 035	3 507
Kansainvälinen liikenne • Utrikestrafik	10 205	12 598	9 626	7 805	8 108	7 714

¹ Ml. vaihtomatustajat ja kauttakulkevat matkustajat. • Inkl. transfer- och transitpassagerare.

Lähde: Finavia Oyj.
Källa: Finavia Abp.

4.13

Helsinki-Malmin lentoaseman liikenne 1995–2013

Trafiken vid Helsingfors-Malm flygstation
Traffic at Helsinki-Malmi Airport

	1995	2000	2005	2010	2012	2013
Laskeutumiset • Landningar	40 706	41 843	47 262	41 570	38 449	36 394
Kotimaanliikenne • Inrikestrafik	40 187	41 123	46 672	41 338	38 231	36 127
Kansainvälinen liikenne • Utrikestrafik	519	720	590	232	218	267
Matkustajat • Passagerare	9 637	1 783	1 493	50	–	–
Kotimaanliikenne • Inrikestrafik	6 611	1 628	1 447	50	–	–
Kansainvälinen liikenne • Utrikestrafik	3 026	155	46	–	–	–

Lähde: Tilastokeskus, Liikenne ja matkailu, Liikennetilastollinen vuosikirja ja Finavia Oyj.
Källa: Statistikcentralen, Transport och turism, Samfärdselstatistisk årsbok och Finavia Abp.

4.14

Rautateiden matkustajaliikenne Helsingin alueella ja koko maassa 1995–2013

Järnvägarnas passagerartrafik inom Helsingfors område och i hela landet
Rail passengers

	Milj. matkustajaa • Milj. passagerare		2010	2012	2013 ²
	1995	2000			
Lähiliikenne • Närtrafik	24,3	33,2	39,2	42,3	41,9
Saapuneet • Anlända	12,6	15,7	18,7	20,0	19,9
Lähteneet • Avresta	11,7	17,5	20,5	22,3	21,4
Kaukoliikenne yhteensä • Fjärrtrafik totalt	6,2	6,3	5,3	6,0	6,2
Koko maassa matkustajia yhteensä					
• I hela landet passagerare totalt	44,4	54,8	63,5	69,0	69,3

¹ Laskentatapa muuttunut kaukoliikenteessä. • Beräkningssätt ändrade i fjärrtrafiken.

² Lähijunaliikenteen matkustajalaskentamenetelmä on muuttunut vuonna 2013, joten luvut eivät ole suoraan vertailukelpoisia edellisten vuosien kanssa. • Sättet att räkna passagerarna på lokaltågen i Helsingforsregionen förändrades år 2013, så talen är inte direkt jämförbara med tidigare tal.

Lähde: VR-Yhtymä Oy ja Tilastokeskus, Tilastokatsauksia.
Källa: VR-Group Ab och Statistikcentralen, Statistiska översikter.

4.15

Rautateiden tavaraliikenne Helsingin seudulla 2010–2013

Järnvägarnas godstrafik i Helsingforsregionen

Goods carried by State Railways in the Helsinki Region

	Tonnia • Ton		2012	2013
	2010	2011		
Saapunut tavara¹ • Anlönt gods¹	661 481	565 866	516 970	497 794
Kemian ja siihen liittyvän teollisuuden tuotteet ja raaka-aineet • Den kemiska och därtill hörande industrins produkter och råvaror	9 539	71	0	1
Paperiteollisuustuotteet • Pappersindustriprodukter	429 748	395 203	367 384	367 077
Puu ja puuteokset • Trä och träindustriprodukter	40 320	43 880	40 445	31 949
Metalliteollisuustuotteet • Metallindustriprodukter	176 814	123 867	106 765	97 862
Muut tuotteet • Övrigt gods	5 060	2 846	2 376	905
Lähetetty tavara¹ • Avsânt gods¹	241 720	133 537	75 108	78 757
Kemian ja siihen liittyvän teollisuuden tuotteet ja raaka-aineet • Den kemiska och därtill hörande industrins produkter och råvaror	21 473	7 237	1 648	220
Paperiteollisuustavarat • Pappersindustriprodukter	1 493	563	204	44
Puu ja puuteokset • Trä och träindustriprodukter	3 443	1 503	333	374
Metalliteollisuustavarat • Metallindustriprodukter	179 249	96 123	54 316	60 055
Muut tavarat • Övrigt gods	36 063	28 111	18 607	18 064

¹ Sisältää tavararyhmittäisiä vuosioikaisuja. • Innehåller årliga korrigeringar enligt slag av gods.

Lähde: VR-Yhtymä Oy.

Källa: VR-Group Ab

Meritse tapahtunut tuonti ja vienti 1995–2013

Import och export sjöledes

Seaborne imports and exports

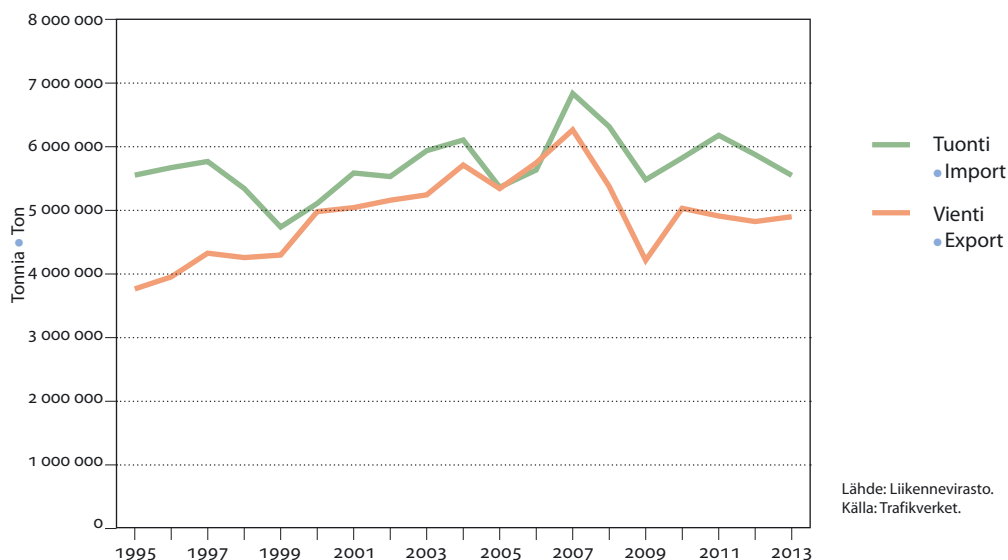

	Henkilöitä • Personer				
	2000	2005	2010	2012	2013
Lähtö- tai määrämaa • Avgångs- eller destinationsland					
Saapuneet • Anländer	4 635 051	4 633 375	5 236 377	5 704 369	5 810 566
Ruotsi • Sverige	1 353 900	1 303 148	1 181 635	1 209 869	1 137 334
Muut Pohjoismaat • Övriga Norden	3 982	971	–	–	–
Venäjä • Ryssland	65 511	33 667	85 598	228 117	226 817
Viro • Estland	3 117 107	3 040 703	3 506 798	3 799 841	3 947 495
Saksa • Tyskland	89 978	24 061	135 604	95 622	79 145
Puola • Polen	–	135	10 638	8 729	158
Muut maat ¹ • Andra länder ¹	4 573	230 690	316 104	362 191	419 617
%:a koko maan satamiin saapuneista matkustajista					
• I % av till landets hamnar anländera passagerare	57,9	55,7	59,8	63,0	63,4
Lähteneet • Avresta	4 615 990	4 636 814	5 168 482	5 615 789	5 745 959
Ruotsi • Sverige	1 337 423	1 307 895	1 185 534	1 286 796	1 219 056
Muut Pohjoismaat • Övriga Norden	2 427	1 106	–	–	–
Venäjä • Ryssland	74 697	33 017	72 486	128 920	128 048
Viro • Estland	3 110 300	3 046 458	3 461 844	3 755 673	3 912 441
Saksa • Tyskland	88 100	18 031	116 235	74 370	65 214
Puola • Polen	–	135	12 949	9 775	27
Muut maat ¹ • Andra länder ¹	3 043	230 172	319 434	360 255	421 173
%:a koko maan satamiin saapuneista matkustajista					
• I % av till landets hamnar anländera passagerare	58,0	56,1	59,8	63,0	63,4

¹ Ml. vuodesta 2002 lähtien ulkomaiset risteilyalukset. • Inkl. utländska kryssningsfartyg fr.o.m. år 2002.

Lähde: Liikennevirasto.
Källa: Trafikverket.

	Tuonti • Import			Vienti • Export		
	Yhteensä, tonnia • Totalt, ton	Siitä suom. aluksilla, % • Därav med finska fartyg, %	%-osuus koko maan tuonnista • I % av landets totala import	Yhteensä, tonnia • Totalt, ton	Siitä suom. aluksilla, % • Därav med finska fartyg, %	%-osuus koko maan tuonnista • I % av landets totala import
1990	4 794 954	52,7	13,8	2 463 970	43,0	10,2
2000	5 108 338	47,0	12,4	4 973 207	37,5	12,6
2005	5 361 700	43,3	10,8	5 331 956	33,6	13,4
2010	5 818 251	36,9	11,3	5 024 646	31,7	12,0
2012	5 869 437	43,8	12,1	4 818 580	37,6	10,8
2013	5 546 000	47,0	11,2	4 894 563	37,4	10,4

Lähde: Liikennevirasto.
Källa: Trafikverket.

4.18

Meritte tapahtunut tuonti ja vienti tavararyhmittäin 1990–2013

Import och export sjöledes efter varugrupp
Seaborne imports and exports by commodity group

	Tonnia • Ton					
	1990	2000	2005	2010	2012	2013
Tuonti • Import	4 794 954	5 108 338	5 361 700	5 818 251	5 869 437	5 546 000
Viljaa • Spannmål	73 845	10 471	3 587	2 750	13 085	4 802
Kivihiihtä ja koksia • Stenkol och koks	1 512 142	858 787	694 274	699 895	851 582	779 110
Metalleja ja metalliteoksia						
• Metaller och metallfabrikat	230 428	270 162	299 990	306 586	281 332	297 042
Kappaletavaraa • Styckegods	2 247 996	3 433 487	3 582 099	3 082 840	3 367 038	3 114 446
Kivennäisöljyä • Mineralolja	473 308	292 779	214 833	100 831	41 706	14 480
Muuta tavaraa • Annat gods	257 235	242 652	566 917	1 625 349	1 314 694	1 336 120
Vienti • Export	2 463 970	4 973 207	5 331 956	5 024 646	4 818 580	4 894 563
Sahattua puutavaraa • Sågade trävaror	30 171	233 332	324 180	249 610	237 910	293 457
Muuta puutavaraa • Andra trävaror	34 687	1 888	1 577	3 661	548	469
Paperia, pahvia ja kartonkia						
• Papper, papp och kartong	342 407	696 250	726 951	572 225	655 116	755 391
Selluloosaa ja puuhioketta						
• Cellulosa och slipmassa	8 215	19 391	15 736	8 100	30 569	50 153
Kappaletavaraa • Styckegods	1 886 946	3 531 776	3 173 039	2 515 742	2 817 166	2 789 372
Muuta tavaraa • Annat gods	161 544	491 570	1 090 473	1 675 308	1 077 271	1 005 721

¹ Sahaamaton puutavara. • Osägade trävaror.

Lähde: Liikennevirasto.

Källa: Trafikverket.

4.19

Kauppalaivastoon kuuluvat alukset 31.12.2005–2013

Fartyg som hör till handelsflottan
Merchant vessels

Alukset, joiden kotipaikka on Helsinki ja pituus vähintään 15 m.

Fartyg hemmahörande i Helsingfors och som är åtminstone 15 m långa.

	Luku • Antal				Brutto			
	2005	2010	2012	2013	2005	2010	2012	2013
Matkustaja-alukset • Passagerarfartyg	38	47	50	51	4 138	142 619	206 204	227 125
Säiliöalukset • Tankfartyg	2	4	4	1	8 875	150 963	150 963	50
Kuivalastialukset • Torrlastfartyg	21	24	30	29	282 567	210 669	478 801	484 798
Muut alukset • Övriga fartyg	59	70	67	63	122 694	112 803	104 449	102 831
Yhteensä • Totalt	120	145	151	144	418 274	617 054	940 417	814 804
%:a koko maan kauppalaivastosta								
• i % av landets handelsflotta	18,7	21,6	21,5	20,8	26,5	40,3	49,9	47,4
Proomut • Pråmar	15	31	37	38	7 843	12 843	15 345	16 164

Lähde: Liikenteen turvallisuusvirasto Trafi.

Källa: Trafiksäkerhetsverket Trafi.

Saapuneet alukset 1995–2013

Ankomna fartyg
Vessel arrivals

	Ulkomainen liikenne • Utrikestrafik		Kotimainen liikenne • Inrikestrafik		Yhteensä • Totalt	
	Luku • Antal	Nettovetoisuus • Nettodræktighet	Luku • Antal	Nettovetoisuus • Nettodræktighet	Luku • Antal	Nettovetoisuus • Nettodræktighet
1995	8 635	57 690 520	526	351 457	9 161	58 041 977
2000	10 760	67 901 398	498	288 364	11 258	68 189 762
2005	12 909	75 158 000	216	134 491	13 125	75 292 491
2010	8 355	100 944 000	98	52 000	8 453	100 996 000
2012	8 627	106 708 800	106	47 900	8 733	106 756 700
2013	7 985	115 813 800	141	37 700	8 126	115 851 500

Lähde: Helsingin Satama.

Källa: Helsingfors Hamn.

Majoitus- ja ravitsemistoiminta¹ 2010–2012Härbergerings- och restaurangverksamhet¹
Hotels, restaurants and equivalent

	2010	2011	2012	% ²
Helsinki • Helsingfors				
Toimipaikkoja • Arbetsställen	2 234	2 229	2 244	15,5
Henkilökuntaa • Personal	12 456	12 916	13 043	20,9
Liikevaihto • Omsättning, milj.euro	1 409	1 492	1 574	23,6
Espoo • Esbo				
Toimipaikkoja • Arbetsställen	549	543	564	3,9
Henkilökuntaa • Personal	2 418	2 507	2 521	4,0
Liikevaihto • Omsättning, milj.euro	212	233	247	3,7
Vantaa • Vanda				
Toimipaikkoja • Arbetsställen	508	497	494	3,4
Henkilökuntaa • Personal	3 127	3 302	3 409	5,5
Liikevaihto • Omsättning, milj.euro	400	476	449	6,7
Tampere • Tammerfors				
Toimipaikkoja • Arbetsställen	727	704	711	4,9
Henkilökuntaa • Personal	3 178	3 170	3 384	5,4
Liikevaihto • Omsättning, milj.euro	342	360	393	5,9
Turku • Åbo				
Toimipaikkoja • Arbetsställen	600	621	650	4,5
Henkilökuntaa • Personal	2 541	2 968	3 353	5,4
Liikevaihto • Omsättning, milj.euro	258	296	332	5,0
Koko maa • Hela landet				
Toimipaikkoja • Arbetsställen	14 468	14 451	14 470	100
Henkilökuntaa • Personal	59 980	62 439	62 372	100
Liikevaihto • Omsättning, milj.euro	5 938	6 386	6 666	100

¹ Tiedot toimialaluokituksen (TOL 2008) mukaisina. • Uppgifterna iaktar NI 2008.² Koko maan vastaavasta luvusta. • Av det motsvarande talet för hela landet.

Lähde: Tilastokeskus.

Källa: Statistickentralen.

4.22

Hotellit ja yöpymiset 2000–2013

Hotell och övernattningar
Hotels and overnight stays

	2000	2005	2010	2012	2013
Majoitusliikkeitä, 1.1. • Inkvarteringsanläggningar, 1.1.	60	58	63	62	65
siitä hotelleja • därav hotell	47	48	55	54	55
Huoneita • Rum	7 577	7 989	8 843	8 965	8 869
Vuoteita • Bäddar	14 580	15 696	17 605	17 817	17 374
Helsingin osuus koko maan majoitusliikkeiden kapasiteetista,% ¹					
• Helsingfors andel av kapaciteten för inkvarteringsanläggningar i hela landet, % ¹	10	11	11	11	11
Hotellien kapasiteetista, % ¹ • Hotellens kapacitet, % ¹	12	13	14	15	15
Saapuneet matkustajat • Anlända resande	1 430 256	1 425 002	1 821 799	1 914 420	1 883 560
Hotellien tilankäyttö • Utnyttjande av hotellens kapacitet					
Huoneita • Rum	7 262	7 774	8 650	8 817	8 869
Vuoteita • Bäddar	13 758	15 026	16 922	17 213	17 374
Käyttö-%, • Kapasitetsutnyttjande, %					
Huoneet • Rum	68	67	67	70	68
Yöpymisiä kaikkiaan • Övernattningar totalt	2 386 781	2 365 261	2 996 164	3 196 050	3 088 985
siitä • därav					
ulkomaalaiset • utlänningar, %	60,0	60,5	53,6	54,4	53,6

¹ Laskettu vuoteiden lukumäärän perusteella. • Beräknad på basen av bäddarnas antal.Lähde: Tilastokeskus.
Källa: Statistikcentralen.

Matkustustapa aamuruuhkassa klo 6.00–9.00 Helsingin keskustaan päin 1995–2013

Färdsätt mot Helsingfors under morgonrusningen

Means of travel into Helsinki's centre in the morning rush hours

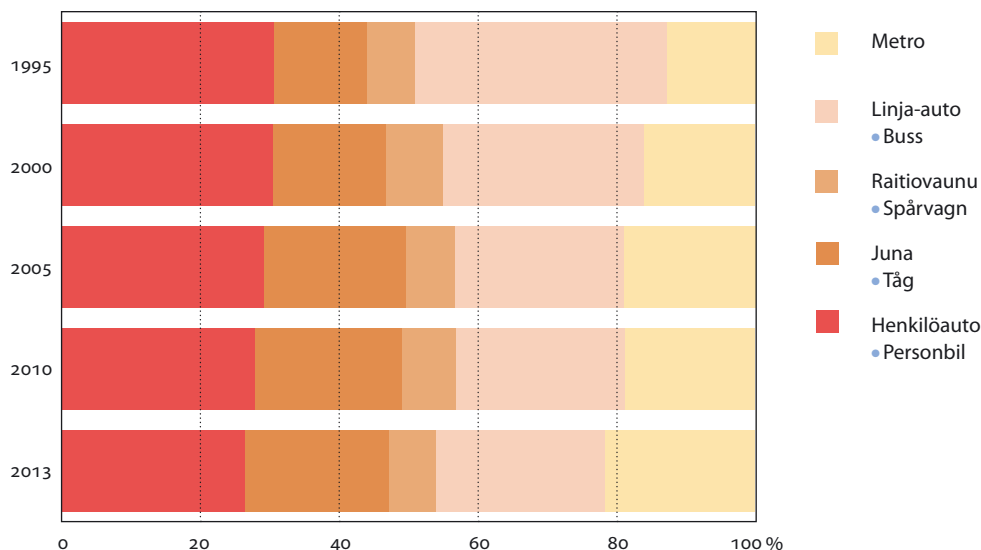
Lähde: Kaupunkisuunnitteluviraston liikennesuunnitteluosasto.
Källa: Stadsplaneringskontorets trafikplaneringsavdelning.

	Ravintoloiden määrä • Antalet restauranger	Ravitsemis- myynti • Förplägnings- intäkt (1 000 euro)
A- ja B-ravintolat² • A- och B-restauranger²		
Koko maa • Hela landet	7 632	3 521 788
Uusimaa • Nyland	2 298	1 489 120
Espoo • Esbo	211	106 014
Helsinki • Helsingfors	1 336	1 022 004
Hyvinkää • Hyvinge	58	24 569
Järvenpää • Träskända	36	17 124
Kerava • Kervo	25	10 470
Lohja • Lojo	67	19 319
Porvoo • Borgå	79	37 645
Raasepori • Raseborg	72	15 390
Tuusula • Tusby	24	10 736
Vantaa • Vanda	173	165 526
Vihti • Vichtis	22	6 220
C-ravintolat² • C-restauranger²		
Koko maa • Hela landet	2 446	477 620
Uusimaa • Nyland	422	81 266
Espoo • Esbo	41	8 466
Helsinki • Helsingfors	194	36 139
Hyvinkää • Hyvinge	17	4 084
Lohja • Lojo	8	3 778
Porvoo • Borgå	15	2 288
Raasepori • Raseborg	15	2 641
Vantaa • Vanda	47	11 613
Vihti • Vichtis	12	1 527

¹ Vuodesta 2012 lähtien luvut eivät ole täysin vertailukelpoisia aikaisempiin vuosiin nähden. • Fr. o. m. år 2012 talen är inte helt jämförbara med tidigare år.

² A: ravintola saa anniskella kaikkia Suomessa myytäviä alkoholijuomia, B: enintään 22 til-% sisältäviä alkoholijuomia, C: enintään 4,7 til-%, käymisteitse valmistettuja alkoholijuomia. • A: restauranger får skänka ut alla alkoholdrycker som säljs i Finland, B: enbart drycker med högst 22 vol-% alkoholhalt. C: endast drycker med högst 4,7 vol-% alkoholhalt som framställts genom jäsnings.

Lähde: Sosiaali- ja terveysalan lupa- ja valvontavirasto.
Källa: Tillstånds- och tillsynsverket för social- och hälsovården.

Poliisin tietoon tulleet tieliikenneonnettomuuksien uhrin 2013

Offer vid vägtrafikolyckor som kommit till polisens kännedom

Victims of road traffic accidents reported to the police

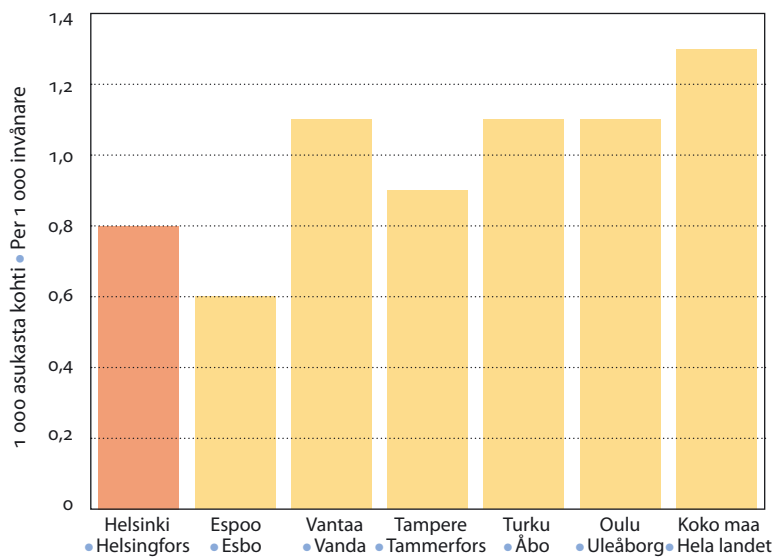

Lähde: Liikenneturva ja Tilastokeskus, Liikenne ja matkailu, Tieliikenneonnettomuudet.

Källa: Trafikskyddet och Statistiska centralen, Transport och turism, Vägtrafikolyckor.

Terveyspalvelut ja terveydentila Hälsoservice och hälsotillstånd Health care

Kuvio- ja taulukkuuettelo

Figur- och tabellförteckning

List of diagrams and tables

	Erityiskorvattaviin lääkkeisiin oikeutettuja, % väestöstä 1990–2013	125
	Andel invånare berättigade till specialersättning för läkemedel Proportion of residents entitled to special reimbursement for medicines	
	Vakioitu sarastavuusindeksi Helsingin seudulla 2013 (koko maa = 100)	131
	Standardiserat sjuklighetsindex (hela landet = 100) Standardised morbidity index (Finland=100)	
	Terveyskeskuksen järjestämiä palveluita käyttäneet helsinkiläiset, osuus (%) väestöstä 2000–2013	136
	Andel helsingforsbor som anlitat service föranstaltad av Helsingfors stads hälsovårdscentral Proportion of Helsinki residents having frequented the services provided by Helsinki City Health Centre	
	Yksityislääkäriissä käyneet helsinkiläiset, osuus vastaavan ikäisestä väestöstä 2013	136
	Andel helsingforsbor av olika åldrar som besökt privat läkare Proportion of Helsinki residents of various ages having seen private doctors	
5.1	Terveydenhuollon palveluja käyttäneet henkilöt 2000–2013	119
	Personer som fått hälsovård Persons having received health care	
5.2	Terveyskeskuksen järjestämät (itse tuotetut ja ostetut) avohoidon palvelut 2000–2013	120
	Öppenvårdsservice föranstaltad (egen eller köpt) av Helsingfors stads hälsovårdscentral Non-hospital health care services provided by Helsinki City Health Centre (including purchased services)	
5.3	Terveyskeskuksen järjestämät (itse tuotetut ja ostetut) laitoshoidon palvelut 2000–2013	121
	Anstaltsvårdsservice föranstaltad (egen eller köpt) av Helsingfors stads hälsovårdscentral Hospital care provided by Helsinki City Health Centre (including purchased services)	
5.4	Terveyskeskuksen järjestämät (itse tuotetut ja ostetut) terveydenhuotokäynnit ja hoitopuhelut potilaan asuinalueen mukaan 2013	122
	Antal besök och vårdamtal inom Helsingfors stads hälsovårdscentralers egen och köpta service, enligt patientens boningsområde Number of visits and nursing phone calls at Helsinki City Health Centre's own and purchased services, by area of residence of clients	

5.5	Terveyskeskuksen järjestämät (itse tuotetut ja ostetut) vuodeosastohoitopäivät potilaan asuinalueen mukaan 2013	124
	Vård dagar vid bäddavdelningar inom den sjukvård Hälsovårdscentralen producerat eller köpt, enligt patienternas hemdistrikt Nursing days at bed wards in the hospital care produced or purchased by Helsinki City Health Centre, by home district of patients	
5.6	Terveyskeskuksen järjestämät (itse tuotetut ja ostetut) avohoitopalvelut 2000–2013	126
	Öppen vård som Hälsovårdscentralen ordnat (både egen och köpt service) Outpatient services provided by Helsinki City Health Centre (including purchased services)	
5.7	Vanhusten ja vammaisten kodinhoitoapua käyttäneet henkilöt ja käyntikerrat 2005–2013, oma toiminta	127
	Personer som fått stadens egen hemvårdshjälp för äldre och handikappade, samt antalet besök People having received the city's own household assistance for the elderly and handicapped, and the number of calls	
5.8	Yksityislääkärin palkkioista sairaanhoitokorvauksia saaneet helsinkiläiset 2013	128
	Helsingforsbor som fått sjukvårdersättning för besök hos privata läkare Helsinki residents having received reimbursements of the fees charged by doctors practising privately	
5.9	Sairasvakuutuksen korvaamien yksityisten sairaanhoitopalvelujen käyttö 2000–2013	128
	Anlitande av sådan privat sjukvård som ersätts av sjukförsäkringen Use of private-sector health care services reimbursed by the National Health Insurance	
5.10	Peruskorvattujen ja erityiskorvattujen lääkkeiden saajat ja korvaukset 2005–2013	129
	Personer som fått grund- respektive specialersättning för läkemedel, samt utbetalat ersättningsbelopp Recipients of basic and of special reimbursement for medicine, and the total amounts received	
5.11	Eryityskorvattaviin lääkkeisiin oikeutetut 2013	129
	Personer berättigade till specialersättning för läkemedel Persons entitled to special reimbursements for medicine	
5.12	Eryityskorvattaviin lääkkeisiin oikeutettuja 31.12.2000–2013	130
	Antal invånare berättigade till specialersättning för läkemedel Number of residents entitled to special reimbursement for medicine	
5.13	Vakioitu kansantauti-indeksi Helsingin seudulla 2013	130
	Standardiserat folksjukdomindex Standardised index for diseases of public health importance	
5.14	Sairausvakuutuslain mukaiset sairaus- ja vanhempainpäivärahojen saajat ja maksetut päivärahat 2009–2013	131
	Mottagare av i sjukförsäkringslagen avsedd sjukdagpenning resp. föräldradagpenning Recipients of sickness allowance or/and parental allowance	
5.15	Työkyvyttömyyseläkkeensaajat sairauspääryhmän mukaan 31.12.2013	132
	Invaliditetspensionstagarna efter sjukdomshuvudgrupp National disability pensions by main group of disease	
5.16	Kuolleet kuolemansyyn (54-luokkainen) mukaan 2012	133
	Avlidna enligt dödsorsak (54 klasser) Deceased by cause of death (54-class)	

5.17	Kaikkien palkansaajien työtaturmat Helsingissä toimialoittain 2010–2012	134
	Samtliga löntagares olycksfall i arbetet i Helsingfors näringsgrensvis Accidents at work among all wage earners in Helsinki, by industry	
5.18	Alkoholijuomien myynti Helsingissä 1995–2013	135
	Försäljning av alkoholdrycker i Helsingfors Sale of alcoholic beverages in Helsinki	

Käsitteet ja määritelmät

Terveyspalveluiden käyttöä ja helsinkiläisten terveydentilaa kuvataan Helsingin kaupungin terveyskeskuksen ja Kelan tilastojen avulla. Helsingin tuottamiin ja järjestämiin terveyspalveluihin sisältyvät kaupungin oma toiminta, Helsingin ja Uudenmaan sairaanhoitopiirin kuntayhtymän (HUS-yhtymä) palvelut sekä ostot muilta palveluntuottajilta.

Perusterveydenhuolto sisältää avohoidon ja laitoshoidon palvelut omana toimintana ja ostettuna. Perusterveydenhuollon käynteihin sisältyvät mm. terveystieteiden ja päivystyksen, kotihoidon, terveysneuvonnan, koulu- ja opiskelijaterveydenhuollon sekä hammashuollon käynnit. Käynneiksi lasketaan asiakkaan terveyden- ja sairaanhoitokäynnit vastaanotolla ja henkilökunnan käynnit potilaan kotona. Käynteihin rinnastettavia ovat lääkärin hoitopuhelut ja perhehoito - ja asumiskuntoutuspäivät.

Erikoissairaanhoito sisältää avohoidon ja laitoshoidon palvelut omana toimintana tai ostettuna. Avohoitokäynti on potilaan käynti sairaalan poliklinikalla tai henkilökunnan käynti esim. potilaan kotona.

Yksityiset terveyspalvelut käsittävät sairausvakuutuksen korvaamien palveluiden käytön ja kustannukset. Palveluita ovat lääkärinpalkkiot, hammaslääkärinpalkkiot, tutkimus ja hoito sekä sairauden, raskauden tai synnytyksen aiheuttamat matkat. Yksityislääkärikäynnit voivat olla yleis- tai erikoislääkärikäyntejä.

Lääkekorvauksia maksetaan 1.2.2013 alkaen **peruskorvauksena sekä ylempänä ja alempana erityiskorvauksena** lääkärin määräämistä reseptilääkkeistä. Peruskorvaus oli 50 prosenttia lääkkeen myyntihinnasta tai viitehinnasta vuoteen 2005 asti, sen jälkeen 42 prosenttia ja 1.2.2013 alkaen 35 prosenttia. Erityiskorvaus oli joko 100 tai 75 prosenttia lääkkeen hinnasta vuoteen 2005, sen jälkeen 100 tai 72 prosenttia ja 1.2.2013 alkaen 100 tai 65 prosenttia lääkekohtaisen 3,00 euron omavastuun jälkeen. Erityiskorvaus maksetaan eräiden vaikeiden ja pitkäaikaisten sairauksien hoitoon tarvittavista lääkkeistä.

Sairastavuusindeksi kuvaa väestön yleistä terveydentilaa. Indeksissä koko maa on 100 kunakin vuonna. Kela tuottaa kunnittaisen indeksin väestön kuolleisuuden, erityiskorvattavien lääkkeiden ja työkyvyttömyyseläkkeellä olevien perusteella. Indeksissä on saatavissa vakioimattomana ja vakioituna.

Kansantauti-indeksi kuvaa seitsemän yleisimmän erityiskorvattavaan lääkehoitoon oikeuttavan sairauden esiintyvyyttä. Indeksissä tuottaa Kela.

Työkyvyttömyyseläkettä myönnetään 16–64-vuotiaalle henkilölle jolla on sairaus, vika tai vamma, joka estää kohtuullisen toimeentulon turvaavan työnteon. Pysyvästi sokeaa, liikuntakyvyttöntä tai muutoin sairauden vuoksi avustusta hakijaa pidetään aina työkyvyttömänä. Työkyvyttömyyseläkettä saavien sairausryhmät on esitetty kansainvälisen tautiluokituksen (ICD-10) mukaisena.

Kuolemansyy. Tilaston kuolemansyistä tuottaa Tilastokeskus. Peruskuolemansyyn päättelyssä sovelletaan kansainvälisen tautiluokituksen (ICD-10) sääntöjä. Tilastokeskus on laatinut tautiluokituksen lyhennettyjä luokituksia, joista esitetään 54-luokkaisen luokituksen pääkohdat.

Begrepp och definitioner

Hälsoservicen och helsingforsbornas hälsotillstånd beskrivs med hjälp av statistik från Helsingfors stads hälsovårdscentral och Folkpensionsanstalten. Den hälsoservice som produceras eller ordnas av Helsingfors stad inbegriper stadens egna tjänster, Helsingfors och Nylands sjukvårdsdistrikts HNS:s dito samt sådana som köpts av övriga serviceproducenter.

Bashälsovården inbegriper öppenvård och slutenvård producerad av stadens hälsovårdscentral eller köpt av andra serviceproducenter. Besöken inom bashälsovård omfattar bl.a. besök vid hälsostation eller dejour, hälsorådgivning, skol- och studenthälsovård och tandvård, samt hemvårdens besök. Som besök räknas dels klienternas besök vid mottagningar, dels personalens besök hos patienter. Med besök jämställs även läkarnas vårdssamtal samt familjevårds- resp. boenderehabiliteringsdagarna.

Specialsjukvården inbegriper öppenvård och slutenvård producerad av stadens hälsovårdscentral eller köpt av andra serviceproducenter. Öppenvårdsbesök är dels patienternas besök vid sjukhuspolikliniker, dels personalens besök t.ex. i patientens hem.

Statistiken om **privat hälsovårdsservice** omfattar anlitaandet av och kostnaderna för service ersatt av sjukförsäkringen. Det kan handla om privatläkararvoden, privatvårdsläkarearvoden, undersökning och behandling samt resor på grund av sjukdom, graviditet eller förlösning. Privatläkarbesöken kan vara besök hos allmänläkare eller specialist.

Läkemedelskostnader ersätts som antingen **grundersättning eller specialersättning** för läkarordinerade receptläkemedel. Grundersättningen var 50 procent av läkemedlets försäljningspris eller referenspris ända till år 2005, därefter 42 procent och från 1.2.2013 35 procent. Specialersättning var antingen 100 eller 75 procent av läkemedlets pris ända till 2005, därefter 100 eller 72 procent och från och med 1.2.2013 100 eller 65 procent på det belopp som överstiger den läkemedelsspecifika självrisikandelen på 3,00 euro. Specialersättning betalas för läkemedel som behövs för behandling av vissa svåra och långvariga sjukdomar.

Sjuklighetsindex beskriver befolkningens allmänna hälsotillstånd. Indexet har varje år värdet 100 för hela landet. FPA gör upp sjuklighetsindex kommunvis utgående från befolkningens mortalitet, konsumtion av specialersatta läkemedel och antal sjukpensionstagare. Indexet finns både som ostandardiserat och standardiserat.

Index om folksjukdomar beskriver förekomsten av de sju allmännaste sjukdomar som berättigar till specialersättning för läkemedel. Indexet görs upp av FPA.

Invaliditetspension kan beviljas till en 16–64-årig person som har sjukdom, lyte eller skada som förhindrar sådant förvärvsarbete som tryggar en skälig utkomst. Varaktigt blinda, rörelseoförmögna eller annars p.g.a. sjukdom hjälplösa sökande räknas alltid som arbetsoförmögna. De huvudsakliga sjukdomar som invaliditetspensionstagarna har presenteras enligt den internationella sjukdomsklassifikationen ICD-10.

Dödsorsak. Statistiken om dödsorsaker förs av Statistikcentralen. Vid fastställande av grundläggande dödsorsak tillämpas reglerna i den internationella sjukdomsklassificeringen ICD-10. Statistikcentralen har också sammanställt förkortade klassificeringar, varav huvudpunkterna i en 54-klassig klassificering presenteras.

	2000	2005	2010	2012	2013	Osuus väestöstä, % • Andel av befolkningen, % 2013
Helsinkiäiset • Helsingforsbor						
Terveydenhuolto yhteensä						
• Hälsovården sammanlagt	418 616	417 599	437 503	424 399	435 990	71,2
Avohoito • Öppen vård	415 789	415 675	436 645	423 553	435 183	71,0
Laitoshoito • Anstaltsvård	66 951	62 803	58 647	47 987	47 881	7,8
Perusterveydenhuolto • Bashälsovård	375 589	376 960	407 230	387 951	400 505	65,4
Avohoito • Öppen vård	372 815	374 962	405 912	386 726	399 286	65,2
Laitoshoito • Anstaltsvård	14 930	13 525	15 419	14 592	15 214	2,5
Erikoissairaanhoito yhteensä						
• Specialsjukvård sammanlagt	188 968	172 984	187 075	192 135	197 644	32,3
Avohoito • Öppen vård	185 882	169 969	184 479	190 664	196 239	32,0
Laitoshoito • Anstaltsvård	59 100	55 881	49 237	38 630	38 285	6,2
Somaattinen erikoissairaanhoito						
• Somatisk specialsjukvård	175 959	160 175	175 968	181 269	183 955	30,0
Avohoito • Öppen vård	172 893	157 262	173 478	179 899	182 629	29,8
Laitoshoito • Anstaltsvård	54 224	51 741	46 083	35 681	35 303	5,8
Psykiatrin erikoissairaanhoito						
• Psykiatrisk specialsjukvård	21 430	20 230	20 832	20 638	25 896	4,2
Avohoito • Öppen vård	21 162	19 952	20 580	20 419	25 703	4,2
Laitoshoito • Anstaltsvård	4 313	3 865	3 663	3 334	3 354	0,5
Ulkokuntalaiset • Utsocknes						
Terveydenhuolto yhteensä						
• Hälsovården sammanlagt	11 348	14 774	25 696	28 755	31 022	
Avohoito • Öppen vård	11 154	14 750	25 661	28 325	30 473	
Laitoshoito • Anstaltsvård	75	104	267	276	281	
Perusterveydenhuolto • Bashälsovård	10 722	14 289	24 618	26 924	28 932	
Avohoito • Öppen vård	10 675	14 270	24 531	26 830	28 830	
Laitoshoito • Anstaltsvård	66	38	168	200	191	
Erikoissairaanhoito yhteensä						
• Specialsjukvård sammanlagt	559	698	1 689	2 163	2 452	
Avohoito • Öppen vård	551	694	1 661	2 156	2 425	
Laitoshoito • Anstaltsvård	9	66	101	77	92	
Somaattinen erikoissairaanhoito						
• Somatisk specialsjukvård	435	294	1 158	1 656	1 849	
Avohoito • Öppen vård	435	294	1 158	1 656	1 849	
Laitoshoito • Anstaltsvård	–	–	–	–	–	
Psykiatrin erikoissairaanhoito						
• Psykiatrisk specialsjukvård	125	412	596	594	763	
Avohoito • Öppen vård	117	408	568	587	736	
Laitoshoito • Anstaltsvård	9	66	101	77	92	

Huom. Hoidetut henkilöt on saatu laskemalla vuosien 2000–2013 aikana terveyskeskuksen tai Helsingin ja Uudenmaan sairaanhoitopiirin kuntayhtymän (HUS-yhtymän) yksiköissä hoidettujen eri henkilöiden (eri henkilötunnusten) lukumäärä. Henkilöt ovat voineet käyttää vuoden aikana useita eri palveluja, mutta yhdellä rivillä henkilö on laskettu vain kertaalleen. • Anm. Antalet vårdare personer är summan av dem som åren 2000–2013 vårdats vid stadens hälsovårdscentraler eller Helsingfors och Nylands sjukvårdsdistrikts enheter. Personerna kan under året ha anlitat flera olika tjänster, men för en och samma rad har vederbörande räknats bara en gång.

Lähde: Sosiaali- ja terveysvirasto.
Källa: Social- och hälsovårdsverket.

Terveyskeskuksen järjestämät (itse tuotetut ja ostetut) avohoidon palvelut 2000–2013

Öppenvårdsservice föranstaltad (egen eller köpt) av Helsingfors stads hälsovårdscentral

Non-hospital health care services provided by Helsinki City Health Centre (including purchased services)

	2000	2005	2010	2012	2013
Kaikki käynnit yhteensä • Alla besök sammanlagt	3 478 094	4 284 835	5 059 546	5 318 749	5 507 183
Käynnit oma toiminta					
• Klientbesök inom verkets egen service	2 810 473	3 592 610	4 219 868	4 462 685	4 646 756
Perusterveydenhuolto • Bashälsovård	2 569 153	3 371 907	3 984 709	4 217 716	4 387 030
Erikoissairaanhoito • Specialsjukvård	241 320	220 703	235 159	244 969	259 726
Somaattinen erikoissairaanhoito					
• Somatisk specialsjukvård	81 684	62 640	85 753	91 360	89 932
Psykiatrinen erikoissairaanhoito					
• Psykiatrisk specialsjukvård	159 636	158 063	149 406	153 609	169 794
Käynnit ostopalvelu					
• Klientbesök inom köpt hälsovårdsservice	667 621	692 225	839 678	855 750	860 427
Perusterveydenhuolto • Bashälsovård	49 128	92 363	126 970	140 651	126 518
Erikoissairaanhoito • Specialsjukvård	618 493	599 862	712 708	715 099	733 909
Somaattinen erikoissairaanhoito					
• Somatisk specialsjukvård	545 647	516 563	586 439	609 202	623 463
Psykiatrinen erikoissairaanhoito					
• Psykiatrisk specialsjukvård	72 846	83 299	126 269	105 897	110 446
Oman toiminnan hoitopuhelut ja muut käyntiä korvaavat hoitoasioinnit • Vårdsamtal inom den egna verksamheten samt övriga vårdåtgärder som ersätter besök					
Avohoito yhteensä • Öppenvård sammanlagt	–	226 699	213 459	490 891	841 182
Perusterveydenhuolto • Bashälsovård	–	226 699	213 459	434 519	776 712
Erikoissairaanhoito • Specialsjukvård	–	–	–	56 372	64 470
Somaattinen erikoissairaanhoito • Somatisk specialsjukvård	–	–	–	18 894	19 142
Psykiatrinen erikoissairaanhoito • Psykiatrisk specialsjukvård	–	–	–	37 478	45 328
Kaikki perhehoito- ja asumiskuntoutuspäivät yhteensä (oma toiminta) • Alla familjevårds- och boenderehabiliteringsdagar sammanlagt (egen verksamhet)	100 954	86 236	66 816	65 562	68 218

Lähde: Sosiaali- ja terveysvirasto.

Källa: Social- och hälsovårdsverket.

Terveyskeskuksen järjestämät (itse tuotetut ja ostetut) laitoshoidon palvelut 2000–2013

Anstaltsvårdsservice föranstaltad (egen eller köpt) av Helsingfors stads hälsovårdscentral

Hospital care provided by Helsinki City Health Centre (including purchased services)

	2000	2005	2010	2012	2013
Hoitopäivät yhteensä • Vård dagar sammanlagt	1 528 346	1 264 706	868 644	792 950	772 123
Hoitopäivät oma toiminta					
• Vård dagar inom egen verksamhet	1 074 531	858 660	519 037	493 371	489 633
Perusterveydenhuolto • Bashälsövård	969 140	762 882	418 007	399 122	394 598
Erikoissairaanhoito • Specialsjukvård	105 391	95 778	101 030	94 249	95 035
Psykiatrin erikoissairaanhoito					
• Psykiatrisk specialsjukvård	105 391	95 778	101 030	94 249	95 035
Hoitopäivät ostopalvelu • Vård dagar inom köpt service	453 815	406 046	349 607	299 579	282 490
Perusterveydenhuolto • Bashälsövård	20 673	20 485	34 527	18 904	14 953
Erikoissairaanhoito • Specialsjukvård	433 142	385 561	315 080	280 675	267 537
Somaattinen erikoissairaanhoito					
• Somatisk specialsjukvård	317 803	286 507	217 844	198 199	192 613
Psykiatrin erikoissairaanhoito					
• Psykiatrisk specialsjukvård	115 339	99 054	97 236	82 476	74 924
Päättyneet hoitajakset yhteensä					
• Avslutade vårdperioder sammanlagt	114 550	109 154	94 050	77 967	78 887
Päättyneet hoitajakset oma toiminta					
• Avslutade vårdperioder, egen verksamhet	27 801	24 623	31 388	28 444	30 138
Perusterveydenhuolto • Bashälsövård	23 923	20 385	27 159	24 889	26 533
Erikoissairaanhoito • Specialsjukvård	3 878	4 238	4 229	3 555	3 605
Psykiatrin erikoissairaanhoito					
• Psykiatrisk specialsjukvård	3 878	4 238	4 229	3 555	3 605
Päättyneet hoitajakset ostopalvelu					
• Avslutade vårdperioder, köpt service	86 749	84 531	62 662	49 523	48 749
Erikoissairaanhoito • Specialsjukvård	86 749	84 531	62 662	49 523	48 749
Somaattinen erikoissairaanhoito					
• Somatisk specialsjukvård	81 600	82 758	61 324	48 403	47 620
Psykiatrin erikoissairaanhoito					
• Psykiatrisk specialsjukvård	5 149	1 773	1 338	1 120	1 129

Lähde: Sosiaali- ja terveysvirasto.
Källa: Social- och hälsovårdsverket.

5.4

Terveyskeskuksen järjestämät (itse tuotetut ja ostetut)

Antal besök och vårdstämål inom Helsingfors stads hälsövärdscentralns egen och köpta
Number of visits and nursing phone calls at Helsinki City Health Centre's own and

	Avohoitokäynnit yhteensä • Öppenvårdsbesök sammanlagt	Avohoitokäynnit asukasta kohti • Öppenvårdsbesök per invånare	Perusterveydenhuolto Käynnit yhteensä • Samtliga besök	Bashälsövärdn Läkärin vastaanotto • Vid läkarmottagning	Terveyskeskus-päivystys • Vid hälsöcentraljour
Kaikki alueet • Samtliga distrikt	6 348 365	8,7	5 290 260	731 351	126 158
Eteläinen suurpiiri • Södra stordistriktet	922 441	7,7	761 828	94 867	17 428
Vironniemi • Estnäs	101 369	7,8	84 585	10 305	1 854
Ullanlinna • Ulrikasborg	174 411	6,8	140 025	22 082	3 383
Kampinmalmi • Kampmalmen	270 122	7,2	219 407	27 846	6 035
Taka-Töölö • Bortre Tölö	157 311	8,7	131 366	12 755	2 859
Lauttasaari • Drumsö	219 228	8,8	186 445	21 879	3 297
Läntinen suurpiiri • Västra stordistriktet	1 160 657	8,9	974 897	134 637	22 000
Reijola • Grejus	166 904	8,1	137 218	19 204	4 312
Munkkiniemi • Munksnäs	217 966	9,5	188 491	20 953	3 025
Haaga • Haga	324 338	9,6	276 027	30 861	5 514
Pitäjänmäki • Sockenbacka	179 359	8,3	147 582	20 603	3 674
Kaarela • Kårböle	272 090	8,6	225 579	43 016	5 475
Keskinen suurpiiri • Västra stordistriktet	910 452	9,3	757 839	93 623	17 568
Kallio • Berghäll	269 356	9,2	222 471	26 391	5 214
Alppiharju • Åshöjden	115 100	8,7	93 006	11 425	2 550
Vallila • Vallgård	151 362	9,7	126 324	18 482	3 037
Pasila • Böle	116 201	10,1	99 233	13 246	2 075
Vanhakaupunki • Gammelstaden	258 433	9,3	216 805	24 079	4 692
Pohjoinen suurpiiri • Norra stordistriktet	458 598	9,4	391 931	56 593	6 644
Maunula • Månsas	142 469	12,8	125 996	18 791	1 897
Länsi-Pakila • Västra Baggböle	60 505	7,9	51 275	8 797	781
Tuomarinkylä • Domarby	61 216	6,6	49 311	9 729	893
Oulunkylä • Äggelby	157 693	10,1	135 173	15 921	2 488
Itä-Pakila • Östra Baggböle	36 715	7,3	30 176	3 355	585
Koillinen suurpiiri • Nordöstra stordistriktet	982 870	8,3	812 436	118 928	18 602
Latokartano • Ladugården	262 537	8,9	220 613	31 061	4 902
Pukinmäki • Bocksbacka	92 494	8,5	77 056	11 273	1 855
Malmi • Malm	285 243	8,2	232 808	35 746	5 644
Suutarila • Skomakarböle	114 873	8,6	95 621	13 716	1 855
Puistola • Parkstads	156 407	7,2	126 353	18 745	2 990
Jakomäki • Jakobacka	71 316	9,5	59 985	8 387	1 356
Kaakoinen suurpiiri • Sydöstra stordistriktet	532 147	8,8	447 090	63 217	8 989
Kulosaari • Brändö	40 909	7,8	34 237	3 584	587
Herttoniemi • Hertonäs	326 082	9,5	275 037	39 715	5 709
Laajasalo • Degerö	165 156	8,0	137 816	19 918	2 693
Itäinen suurpiiri • Östra stordistriktet	1 187 097	8,6	993 022	155 747	23 706
Vartiokylä • Botby	236 160	8,4	198 495	27 031	4 589
Myllypuro • Kvarnbäcken	138 115	9,9	118 145	14 936	2 069
Mellunkylä • Mellungsby	429 915	8,8	359 361	56 293	9 131
Vuosaari • Nordsjö	382 907	8,2	317 021	57 487	7 917
Östersundom	11 373	7,5	9 492	906	232
Östersundom	11 373	7,5	9 492	906	232
Ei suurpiiriä • Okänd	107 979	.	72 938	6 666	1 851
Ulkokuntalaiset • Utsocknes	74 751	.	68 787	6 167	9 138

Lähde: Sosiaali- ja terveysvirasto.
Källa: Social- och hälsövärdverket.

terveydenhuoltokäynnit ja hoitopuhelut potilaan asuinalueen mukaan 2013

service, enligt patientens boningsområde
purchased services, by area of residence of clients

Kotihoido • Hemvård	Suun terveydenhoito • Munhalsvård	Muu perusterveydenhuolto • Övrig bas-hälsovård	Erikoissairaanhoido • Specialsjukvård			Psykiatrinen erikoissairaanhoido • Psykiatrisk specialsjukvård	
			Käynnit yhteensä • Besök sammanlagt	Somaattinen erikoissairaanhoido • Somatisk specialsjukvård			
2 589 975	482 147	1 360 629	1 058 105	732 537	325 568	Kaikki alueet • Samtliga distrikt	
403 055	57 076	189 402	160 613	119 230	41 383	Eteläinen suurpiiri • Södra stordistriktet	
42 787	7 641	21 998	16 784	13 065	3 719	Vironniemi • Estnäs	
59 689	11 861	43 010	34 386	25 661	8 725	Ullanlinna • Ulrikasborg	
114 129	16 499	54 898	50 715	37 386	13 329	Kampinmalmi • Kampmalmen	
83 199	8 082	24 471	25 945	18 150	7 795	Taka-Töölö • Bortre Töölö	
103 251	12 993	45 025	32 783	24 968	7 815	Lauttasaari • Drumsö	
520 225	84 582	213 453	185 760	131 086	54 674	Läntinen suurpiiri • Västra stordistriktet	
72 733	12 594	28 375	29 686	20 650	9 036	Reijola • Grejus	
118 525	11 369	34 619	29 475	22 974	6 501	Munkkiniemi • Munksnäs	
165 438	20 180	54 034	48 311	33 962	14 349	Haaga • Haga	
71 646	14 862	36 797	31 777	21 734	10 043	Pitäjänmäki • Sockenbacka	
91 883	25 577	59 628	46 511	31 766	14 745	Kaarela • Kärböle	
428 086	55 820	162 742	152 613	97 499	55 114	Keskinen suurpiiri • Västra stordistriktet	
131 241	15 522	44 103	46 885	29 337	17 548	Kallio • Berghäll	
52 075	7 101	19 855	22 094	13 273	8 821	Alppiharju • Åshöjden	
67 441	9 318	28 046	25 038	15 680	9 358	Vallila • Vallgård	
59 044	6 909	17 959	16 968	11 477	5 491	Pasila • Böle	
118 285	16 970	52 779	41 628	27 732	13 896	Vanhakaupunki • Gammelstaden	
198 506	33 946	96 242	66 667	48 778	17 889	Pohjoinen suurpiiri • Norra stordistriktet	
77 854	7 762	19 692	16 473	11 163	5 310	Maunula • Månsas	
22 409	5 199	14 089	9 230	7 642	1 588	Länsi-Pakila • Västra Baggböle	
9 362	7 435	21 892	11 905	9 309	2 596	Tuomarinkylä • Domarby	
73 601	10 678	32 485	22 520	15 657	6 863	Oulunkylä • Äggelby	
15 280	2 872	8 084	6 539	5 007	1 532	Itä-Pakila • Östra Baggböle	
354 244	82 261	238 401	170 434	117 915	52 519	Koillinen suurpiiri • Nordöstra stordistriktet	
109 800	18 780	56 070	41 924	29 492	12 432	Latokartano • Ladugården	
37 927	6 645	19 356	15 438	10 942	4 496	Pukinmäki • Bocksbacka	
98 853	24 850	67 715	52 435	34 920	17 515	Malmi • Malm	
37 581	10 501	31 968	19 252	13 432	5 820	Suutarila • Skomakarböle	
41 262	15 631	47 725	30 054	21 639	8 415	Puistola • Parkstads	
28 821	5 854	15 567	11 331	7 490	3 841	Jakomäki • Jakobacka	
226 127	38 614	110 143	85 057	60 270	24 787	Kaakkoinen suurpiiri • Sydöstra stordistriktet	
20 732	2 265	7 069	6 672	5 265	1 407	Kulosaari • Brändön	
142 220	23 081	64 312	51 045	34 464	16 581	Herttoniemi • Hertonäs	
63 175	13 268	38 762	27 340	20 541	6 799	Laajasalo • Degerö	
449 494	96 177	267 898	194 075	137 757	56 318	Itäinen suurpiiri • Östra stordistriktet	
88 908	18 222	59 745	37 665	28 042	9 623	Vartiokylä • Botby	
60 105	9 535	31 500	19 970	14 007	5 963	Myllypuro • Kvarnbäcken	
169 513	35 330	89 094	70 554	48 939	21 615	Mellunkylä • Mellungsby	
130 968	33 090	87 559	65 886	46 769	19 117	Vuosaari • Nordsjö	
2 676	1 920	3 758	1 881	1 514	367	Östersundom	
2 676	1 920	3 758	1 881	1 514	367	Östersundom	
6 059	15 732	42 630	35 041	15 585	19 456	Ei suurpiiriä • Okänd	
1 503	16 019	35 960	5 964	2 903	3 061	Ulkokuntalaiset • Utsocknes	

5.5

Terveyskeskuksen järjestämät (itse tuotetut ja ostetut) vuodeosastohoitopäivät potilaan asuinalueen mukaan 2013

Vård dagar vid bäddavdelningar inom den sjukvård Hälsovårdscentralen producerat eller köpt, enligt patienternas hemdistrikt

Nursing days at bed wards in the hospital care produced or purchased by Helsinki City Health Centre, by home district of patients

	Vuodeosastohoito yhteensä • Bädavdelningsvård totalt	Vuodeosastohoito yhteensä asukasta kohti • Bädavdelningsvård totalt per invånare	Perusterveydenhuolto yhteensä ¹ • Bashälsovård totalt ¹	Erikoissairaanhoidon yhteensä • Specialsjukvård totalt	Somaattinen erikoissairaanhoidon yhteensä • Somatisk specialsjukvård	Psykiatrinen erikoissairaanhoidon yhteensä • Psykiatrisk specialsjukvård
Kaikki alueet • Samtliga distrikt	772 123	1,3	409 551	362 572	192 613	169 959
Eteläinen suurpiiri • Södra stordistriktet	112 082	1,1	64 940	47 142	28 631	18 511
Vironniemi • Estnäs	12 672	1,0	7 679	4 993	3 189	1 804
Ullanlinna • Ulrikasborg	22 116	0,9	11 704	10 412	5 866	4 546
Kampinmalmi • Kampmalmen	35 983	1,1	19 755	16 228	10 037	6 191
Taka-Töölö • Bortre Tölö	17 087	1,1	10 492	6 595	3 987	2 608
Lauttasaari • Drumsö	24 224	1,1	15 310	8 914	5 552	3 362
Läntinen suurpiiri • Västra stordistriktet	130 616	1,2	74 382	56 234	31 828	24 406
Reijola • Grejus	20 312	1,2	11 623	8 689	4 676	4 013
Munkkiniemi • Munksnäs	22 864	1,3	14 389	8 475	5 884	2 591
Haaga • Haga	40 438	1,5	24 331	16 107	8 665	7 442
Pitäjänmäki • Sockenbacka	20 796	1,2	11 594	9 202	4 801	4 401
Kaarela • Kårböle	26 206	1,0	12 445	13 761	7 802	5 959
Keskinen suurpiiri • Västra stordistriktet	111 573	1,3	58 805	52 768	26 023	26 745
Kallio • Berghäll	34 352	1,2	18 844	15 508	7 546	7 962
Alppiharju • Åshöjden	16 730	1,4	8 366	8 364	3 588	4 776
Vallila • Vallgård	16 833	1,2	9 101	7 732	4 346	3 386
Pasila • Böle	14 574	1,6	7 183	7 391	3 170	4 221
Vanhakaupunki • Gammelstaden	29 084	1,2	15 311	13 773	7 373	6 400
Pohjoinen suurpiiri • Norra stordistriktet	49 211	1,2	29 487	19 724	12 363	7 361
Maunula • Månsas	17 200	2,0	11 867	5 333	3 062	2 271
Länsi-Pakila • Västra Baggböle	5 727	0,8	3 466	2 261	1 874	387
Tuomarinkylä • Domarby	4 977	0,6	2 588	2 389	2 102	287
Oulunkylä • Äggelby	16 408	1,2	9 154	7 254	4 145	3 109
Itä-Pakila • Östra Baggböle	4 899	1,3	2 412	2 487	1 180	1 307
Koillinen suurpiiri • Nordöstra stordistriktet	98 854	1,0	51 501	47 353	30 818	16 535
Latokartano • Ladugården	22 067	0,9	11 745	10 322	7 452	2 870
Pukinmäki • Bocksbacka	11 897	1,4	7 036	4 861	3 447	1 414
Malmi • Malm	31 108	1,1	15 217	15 891	8 753	7 138
Suutarila • Skomakarböle	10 518	0,9	5 313	5 205	3 462	1 743
Puistola • Parkstads	14 976	0,8	7 425	7 551	5 680	1 871
Jakomäki • Jakobacka	8 288	1,5	4 765	3 523	2 024	1 499
Kaakkoinen suurpiiri • Sydöstra stordistriktet	62 676	1,3	36 665	26 011	15 943	10 068
Kulosaari • Brändö	5 966	1,6	3 361	2 605	1 926	679
Herttoniemi • Hertonäs	37 525	1,3	20 777	16 748	9 132	7 616
Laajasalo • Degerö	19 185	1,1	12 527	6 658	4 885	1 773
Itäinen suurpiiri • Östra stordistriktet	151 890	1,4	87 083	64 807	40 033	24 774
Vartiokylä • Botby	31 943	1,5	20 010	11 933	8 124	3 809
Myllypuro • Kvarnbäcken	18 009	1,7	8 977	9 032	4 699	4 333
Mellunkylä • Mellungsby	53 653	1,4	30 888	22 765	14 571	8 194
Vuosaari - Nordsjö	48 285	1,3	27 208	21 077	12 639	8 438

	Vuodeosasto- hoito yhteensä • Bänddäveln- värd totalt	Vuodeos- tohoito yh- teensä asu- kasta kohti • Bänddävel- nävärd totalt per invänare	Perustervey- denhuolto yhteensä ¹ • Bashälso- värd totalt ¹	Erikoissai- raanhoito yhteensä • Special- sjukvärd totalt	Specialsjukvärd Somaattinen erikois- sairaanhoito • Somatisk special- sjukvärd	Psykiatrinen erikoissai- raanhoito • Psykiatrisk special- sjukvärd
Östersundom	1 277	0,6	604	673	228	445
Östersundom	1 277	0,6	604	673	228	445
Ei suurpiiriä • Okänd	49 239	.	4 634	44 605	6 380	38 225
Muut ryhmät • Övriga grupper	4 705	.	1 450	3 255	366	2 889

¹ Perusterveydenhoidon lukuihin sisältyy kotisairaalahoido. • Talen för bashälsovärden inbegriper hemsjukhusvärden.

Lähde: Sosiaali- ja terveysvirasto.

Källa: Social- och hälsövärdsverket.

Erityiskorvattaviin lääkkeisiin oikeutettuja, % väestöstä 1990–2013

Andel invänare berättigade till specialersättning för läkemedel

Proportion of residents entitled to special reimbursement for medicines

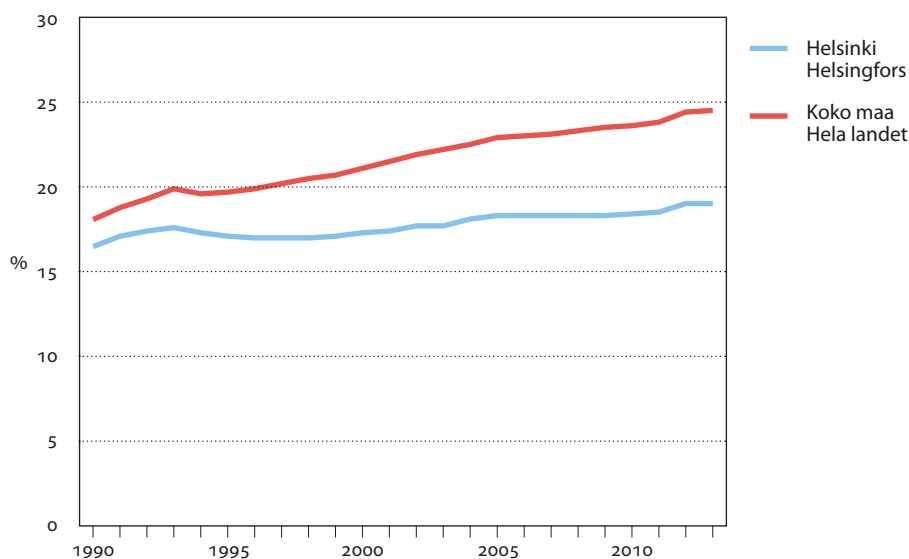

Lähde: Terveiden ja hyvinvoinnin laitos, Tilasto- ja indikaattoripankki SOTKANet.

Källa: Institutet för hälsa och välfärd, Statistik- och indikatorbanken SOTKANet.

5.6

Terveyskeskuksen järjestämät (itse tuotetut ja ostetut) avohoitopalvelut 2000–2013

Öppen vård som Hälsovårdscentralen ordnat (både egen och köpt service)
 Outpatient services provided by Helsinki City Health Centre (including purchased services)

	2000	2005	2010	2012	2013
Käynnit ja käyntiä korvaavat hoitoasioinnit yhteensä					
• Besök och vårdåtgärder som ersätter besök sammanlagt	3 478 094	4 511 534	5 273 005	5 809 640	6 348 365
Kaikki käynnit yhteensä • Alla besök sammanlagt	3 478 094	4 284 835	5 059 546	5 318 749	5 507 183
Hoitopuhelut ja muut käyntiä korvaavat hoitoasioinnit					
• Vårdsamtal och övriga vårdåtgärder som ersätter besök.	..	226 699	213 459	490 891	841 182
Psykiatrian perhehoito- ja asumiskuntoutuspäivät					
• Familjevårds- och boenderekhabiliteringsdagar inom psykiatrin	108 954	86 236	66 816	65 562	68 218
Perusterveydenhuollon käynnit ja käyntiä korvaavat hoitoasioinnit • Besök samt vårdåtgärder som ersätter besök inom bashälsovården	2 618 281	3 690 969	4 325 138	4 793 200	5 290 260
Perusterveydenhuollon käynnit					
• Besök inom bashälsovården	2 618 281	3 464 270	4 111 679	4 358 681	4 513 548
Lääkärien vastaanotto • Vid läkarmottagning	607 040	484 304	447 033	445 214	470 232
Terveydenhoitajien vastaanotto					
• Vid hälsovårdarens mottagning	443 654	469 578	435 666	412 714	419 593
Keskitetty terveyskeskuspäivystys					
• Centraliserad hälsocentraljour	111 065	115 814	126 420	124 055	124 664
Aikuisten terveyskeskuspäivystys					
• Vuxna vid hälsocentraljouren	86 184	89 961	101 199	100 351	101 789
Lasten terveyskeskuspäivystys					
• Barn vid hälsocentraljouren	24 881	25 853	25 221	23 704	22 875
Kotihoito • Hemvård	507 564	1 457 720	2 043 649	2 394 168	2 495 563
Koulu- ja opiskelijaterveydenhuolto					
• Skol- och studenthälsovården	206 189	210 887	200 556	193 492	190 252
Terveysneuvonta • Hälsovårdsgivningen	247 570	228 483	249 697	261 371	265 088
Äitiysneuvonta • Moderåtgivningen	100 618	99 628	103 913	100 797	100 899
Lastenneuvonta • Barnrådgivningen	132 177	117 457	133 851	148 901	152 792
Muu toiminta • Övrig verksamhet	79 943	63 620	64 623	60 418	67 679
Suun terveydenhuolto • Munhälsovård	373 030	417 392	464 113	466 935	480 477
Päiväsairaanhoido • Dagsjukvården	27 840	4 627	3 332	–	–
Lääkäriin ja hammaslääkäriin hoitopuhelut ja muut hoitoasioinnit • Vårdsamtal slagna av och vårdåtgärder vidtagna av läkare eller tandläkare	..	226 699	213 459	223 394	268 322
Muun henkilökunnan hoitopuhelut ja muut hoitoasioinnit					
• Vårdsamtal slagna av och övriga vårdåtgärder vidtagna av den övriga personalen				211 125	508 390
Erikoissairaanhoidon käynnit ja hoitopuhelut yhteensä					
• Besök och vårdamtal inom specialistsjukvården sammanlagt	859 813	820 565	947 867	960 068	1 058 105
Poliklinikakäynnit • Poliklinikbesök	845 290	805 467	935 325	945 718	979 767
Päiväsairaanhoidokäynnit • Besök inom dagsjukvården	14 523	15 098	12 542	14 350	13 868
Hoitopuhelut • Vårdsamtal				56 372	64 470
Somaattisen erikoissairaanhoidon käynnit ja hoitopuhelut • Besök och vårdamtal inom somatisk specialistsjukvård	627 331	579 203	672 192	719 456	732 537
Käynnit • Besök	627 331	579 203	672 192	700 562	713 395
Hoitopuhelut • Vårdsamtal				18 894	19 142
Psykiatrisen erikoissairaanhoidon käynnit ja hoitopuhelut • Besök och vårdamtal inom psykiatrisk specialistsjukvård	232 482	241 362	275 675	296 984	325 568
Poliklinikakäynnit • Poliklinikbesök	217 959	226 264	263 133	245 156	266 372
Päiväsairaanhoidokäynnit • Besök inom dagsjukvården	14 523	15 098	12 542	14 350	13 868
Hoitopuhelut • Vårdsamtal				37 478	45 328

Lähde: Sosiaali- ja terveysvirasto.
 Källa: Social- och hälsovårdsverket.

Vanhusten ja vammaisten kodinhoitoapua käyttäneet henkilöt ja käyntikerrat 2005–2013, oma toiminta

Personer som fått stadens egen hemvårdshjälp för äldre och handikappade, samt antalet besök

People having received the city's own household assistance for the elderly and handicapped, and the number of calls

	Henkilöt • Personer Yht. • Tot.		Henkilöt ikäryhmittäin • Personer åldergruppsvis				Osuus vastaavan ikäisestä väestöstä • Andel av befolkningen i vederbörande ålder				
			-65	65-74	75-84	85-	Yht. • Tot.	-65	65-74	75-84	85-
Oma toiminta • Egen verksamhet											
2005	15 071	2 628	2 512	5 301	4 630	2,7	0,5	6,2	19,4	46,1	
2010	16 956	2 987	2 644	5 784	5 541	2,9	0,6	5,5	20,4	48,1	
2011	17 204	2 636	2 787	5 804	5 977	2,9	0,5	5,4	20,4	50,7	
2012	17 404	2 484	2 927	5 848	6 145	2,9	0,5	5,4	20,2	51,2	
2013	17 469	2 361	2 999	5 835	6 274	2,9	0,5	5,3	19,8	51,1	
Eteläinen • Södra	2 686	284	412	835	1 155	2,5	0,3	3,8	17,9	51,9	
Läntinen • Västra	3 439	445	541	1 082	1 371	3,3	0,5	5,6	20,9	50,7	
Keskinen • Mellersta	2 888	469	538	885	996	3,3	0,6	7,7	25,3	61,4	
Pohjoinen • Norra	1 140	130	184	373	453	2,7	0,4	4,2	15,9	49,7	
Koillinen • Nordöstra	2 454	363	492	895	704	2,5	0,4	5,7	21,0	55,8	
Kaakkoinen • Sydöstra	1 619	198	273	541	607	3,3	0,5	5,7	20,9	55,8	
Itäinen • Östra	3 341	457	570	1 273	1 041	3,1	0,5	5,3	19,8	54,3	
Östersundom	17	0,8	0,4	2,2	13,6	14,3	
Alue tuntematon											
• Okänt område	209	45	38	57	69	
Oma toiminta • Egen verksamhet											
2005	1 423 881	137 446	184 669	512 175	589 591	94	52	74	97	127	
2009	1 849 218	158 838	217 907	654 087	818 386	114	55	87	118	156	
2010	2 028 520	159 379	225 315	721 552	922 274	120	52	84	123	164	
2011	2 208 042	146 467	267 606	762 964	1 031 005	126	55	95	129	169	
2012	2 451 079	150 531	292 308	849 666	1 158 574	140	60	99	145	187	
2013	2 570 459	152 769	305 133	870 822	1 241 735	147	65	102	149	198	
Eteläinen • Södra	400 108	16 261	37 104	115 763	230 980	149	57	90	139	200	
Läntinen • Västra	513 915	32 804	63 430	159 074	258 607	149	74	117	147	189	
Keskinen • Mellersta	426 511	25 260	49 774	143 051	208 426	148	54	93	162	209	
Pohjoinen • Norra	198 210	8 678	18 426	62 318	108 788	174	67	100	167	240	
Koillinen • Nordöstra	354 076	22 273	50 153	135 433	146 217	144	61	102	151	208	
Kaakkoinen • Sydöstra	220 465	15 048	26 200	76 617	102 600	136	76	96	142	169	
Itäinen • Östra	448 801	31 525	57 410	174 840	185 026	134	69	101	137	178	
Östersundom	2 676	359	...	2 248	...	157	51	...	375	...	
Alue tuntematon											
• Okänt område	5 697	561	2 568	1 478	1 090	27	12	68	26	16	

Lähde: Sosiaali- ja terveysvirasto.
Källa: Social- och hälsovårdsverket.

5.8

Yksityislääkärin palkkioista sairaanhoitokorvauksia saaneet helsinkiläiset 2013

Helsingforsbor som fått sjukvårdersättning för besök hos privata läkare
Helsinki residents having received reimbursements of the fees charged by doctors practising privately

Ikä • Ålder	Yksityinen yleis- ja erikoislääkäri • Privat allmän- och specialläkare		Yksityinen hammashoito • Privat tandvård	
	Henkilöitä • Personer	Osuus % väestöstä • Andel-% av befolkningen	Henkilöitä • Personer	Osuus % väestöstä • Andel-% av befolkningen
0–14	25 235	30,0	1 251	1,5
15–24	21 445	27,6	7 111	9,1
25–44	57 146	28,9	42 921	21,7
45–64	56 449	36,6	60 756	39,3
65–	48 239	48,8	43 230	43,8
Yhteensä • Totalt	208 514	34,0	155 269	25,3

Lähde: Kansaneläkelaitos, Kelasto-raportit.
Källa: Folkpensionsanstalten, Kelasto-rapporterna.

5.9

Sairasvakuutuksen korvaamien yksityisten sairaanhoitopalvelujen käyttö 2000–2013

Anlitande av sådan privat sjukvård som ersätts av sjukförsäkringen
Use of private-sector health care services reimbursed by the National Health Insurance

	2000	2005	2010	2012	2013
Väestö¹ • Befolkning¹	555 914	560 625	588 549	603 968	612 664
Lääkärinpalkkiot • Läkararvoden					
Käyntikertoja • Antal besök, 1 000 kpl • st.	521	525	557	558	560
Korvaukset • Ersättningar, 1 000 euro ²	24 718	18 567	13 533	11 530	11 593
Henkilöä kohti • Per person, euro ²	44,5	33,1	23,0	19,1	18,9
Käyntikertaa kohti • Per besök, euro ²	47,4	35,4	24,3	20,7	20,7
Hammaslääkärinpalkkiot • Tandläkararvoden					
Käyntikertoja • Antal besök, 1 000 kpl • st.	172	409	357	362	362
Korvaukset • Ersättningar, 1 000 euro ²	15 660	25 290	19 423	17 735	17 037
Henkilöä kohti • Per person, euro ²	28,2	45,1	33,0	29,4	27,8
Käyntikertaa kohti • Per besök, euro ²	90,8	61,9	54,4	48,9	47,1
Tutkimus ja hoito • Undersökning och behandling					
Ostavastuukertoja • Självrisktillfällen, 1 000 kpl • st.	175	188	240	259	405
Korvaukset • Ersättningar, 1 000 euro ²	19 130	14 667	12 212	11 916	11 751
Henkilöä kohti • Per person, euro ²	34,4	26,2	20,7	19,7	19,2
Ostavastuukertaa kohti • Per självrisktillfällen, euro ²	109,6	78,1	50,9	46,0	23,2
Matkat • Resor					
Yhdensuunt. matkoja • Enkelriktade resor, 1 000 kpl • st.	138	222	329	383	364
Korvaukset • Ersättningar, 1 000 euro ²	11 114	14 660	15 559	16 159	16 787
Henkilöä kohti • Per person, euro ²	20,0	26,2	26,4	26,8	27,4
Matkaa kohti • Per resa, euro ²	80,4	66,1	47,3	42,2	46,2

¹ Vuoden lopun väestö Kansaneläkelaitoksen väestötietokannasta. • Befolkningen vid årets slut från Folkpensionsanstaltens befolkningsdatabas.

² Vuoden 2013 rahana. • Enligt kursen 2013.

Lähde: Kansaneläkelaitos.
Källa: Folkpensionsanstalten.

Peruskorvattujen ja erityiskorvattujen lääkkeiden saajat ja korvaukset 2005–2013

Personer som fått grund- respektive specialersättning för läkemedel, samt utbetalat ersättningsbelopp
 Recipients of basic and of special reimbursement for medicine, and the total amounts received

	2005	2010	2011	2012	2013
Peruskorvatut lääkkeet • Grundersatta läkemedel					
Korvauksien saajat • Mottagare av ersättning	328 643	394 084	400 401	404 384	404 621
Osuus väestöstä, % • Andel av befolkningen, %	58,6	67,0	67,3	67,0	66,0
Korvaukset • Ersättningar, 1 000 euro	42 825	41 445	39 240	38 361	32 439
Erytyiskorvatut lääkkeet • Specialersatta läkemedel					
Korvauksien saajat • Mottagare av ersättning	91 219	96 846	98 635	99 840	101 816
Osuus väestöstä, % • Andel av befolkningen, %	16,3	16,5	16,6	16,5	16,6
Korvaukset yhteensä • Ersättningar totalt, 1 000 euro	56 748	63 774	70 780	75 668	75 259
Lisäkorvaukset ¹ yhteensä					
• Tilläggsersättningar ¹ sammanlagt, 1 000 euro	13 328	14 710	13 189	10 987	13 418

¹ Lisäkorvaukset suurista lääkekustannuksista • Tilläggsersättningar för höga läkemedelskostnader.

Huom. Peruskorvattujen lääkkeiden osuus oli 2005 50% lääkkeen hinnasta ja vuodesta 2006 42%. Erikoiskorvattujen lääkkeiden osuus oli 2005 100 tai 75% ja vuodesta 2006 100 tai 72%.

Anm. Grundersättningen för läkemedel var 50 % av läkemedlets pris år 2005, och 42 % fr.o.m. 2006. Specialersättningen för läkemedel var 100 % eller 75 % av läkemedlets pris år 2005, och 100 % eller 72 % fr.o.m. 2006.

Lähde: Kansaneläkelaitos, sairastamotilastot.

Källa: Folkpensionsanstalten, sjukförsäkringsstatistiken.

Erytyiskorvattaviin lääkkeisiin oikeutetut 2013

Personer berättigade till specialersättning för läkemedel
 Persons entitled to special reimbursements for medicine

	Ikä, vuotta • Ålder, år					Yhteensä • Totalt
	0–14	15–24	25–39	40–64	65–	
Erytyiskorvattaviin lääkkeisiin oikeutettuja						
• Berättigade till specialersättning för läkemedel siitä • därav	2 223	3 767	12 019	41 728	52 622	112 359
Diabetes	301	634	1 446	9 096	11 397	22 874
Psykoosi • Psykos	9	494	2 426	5 203	2 743	10 875
Sydämen vajaatoiminta • Hjärtinsufficiens	33	46	94	495	1 641	2 309
Nivelvreuma • Reumatoid atrit	107	267	1 244	3 478	3 234	8 330
Astma	1 275	1 166	2 982	7 735	7 316	20 474
Verenpainetauti • Hypertoni (kroniskt högt blodtryck)	14	40	448	11 146	21 502	33 150
Sepelvaltimotauti • Kranskärlssjukdom	–	–	27	2 325	9 936	12 289
Osuus % väestöstä • %-andel av befolkningen siitä • därav	2,6	4,8	7,5	21,8	53,2	18,3
Diabetes	0,4	0,8	0,9	4,8	11,5	3,7
Psykoosi • Psykos	0,0	0,6	1,5	2,7	2,8	1,8
Sydämen vajaatoiminta • Hjärtinsufficiens	0,0	0,1	0,1	0,3	1,7	0,4
Nivelvreuma • Reumatoid atrit	0,1	0,3	0,8	1,8	3,3	1,4
Astma	1,5	1,5	1,9	4,0	7,4	3,3
Verenpainetauti • Hypertoni (kroniskt högt blodtryck)	0,0	0,1	0,3	5,8	21,8	5,4
Sepelvaltimotauti • Kranskärlssjukdom	–	–	–	1,2	10,1	2,0

Lähde: Kansaneläkelaitos, Kelasto-raportit.

Källa: Folkpensionsanstalten, Kelasto-rapporterna.

5.12

Erityiskorvattaviin lääkkeisiin oikeutettuja 31.12.2000–2013

Antal invånare berättigade till specialersättning för läkemedel
Number of residents entitled to special reimbursement for medicine

	2000	2005	2010	2012	2013
Helsinki • Helsingfors	95 981	102 500	108 056	111 003	112 359
%:a koko väestöstä • I % av hela befolkningen	17,3	18,3	18,4	18,4	18,3
Koko maa • Hela landet	1 093 871	1 201 495	1 268 477	1 293 875	1 302 650
%:a koko väestöstä • I % av hela befolkningen	21,1	22,9	23,6	23,8	23,9

Lähde: Kansaneläkelaitos, Kelasto-raportit.

Källa: Folkpensionsanstalten, Kelasto-rapporterna.

5.13

Vakioitu kansantauti-indeksi Helsingin seudulla 2013

Standardiserat folksjukdomindex
Standardised index for diseases of public health importance

Kansantauti-indeksi (koko maa = 100) • Folksjukdomsindex (hela landet = 100)

	Yhteensä		siitä • därav						
	• Totalt	Diabetes	Psykoosit • Psykoser	Sydämen vajaatoim. • Hjärtinsuffic.	Nivelreuma • Ledgångs reumatism	Astma	Verenpai- netauti • Hypertoni	Sepelvaltimo- tauti • Koron- kärlls sjukdom	
Helsinki • Helsingfors	79,7	82,1	100,7	70,1	77,6	79,1	73,1	75,2	
Espoo • Esbo	75,5	80,0	74,8	64,1	79,9	76,8	73,0	80,0	
Vantaa • Vanda	90,3	104,1	84,6	82,5	88,2	89,4	98,3	84,7	
Kauniainen • Grankulla	63,2	65,7	60,8	61,0	68,2	71,5	52,5	62,7	
Hyvinkää • Hyvinge	98,9	102,1	93,7	91,5	82,8	118,8	93,3	110,2	
Järvenpää • Träskanda	95,3	98,8	90,3	105,6	85,2	104,4	94,3	88,4	
Kerava • Kervo	93,0	100,1	97,3	77,7	89,0	95,9	102,0	88,7	
Kirkkonummi • Kyrkslätt	82,9	96,0	73,0	75,2	86,2	82,8	83,7	83,3	
Mäntsälä	98,0	99,7	75,9	114,2	92,8	105,1	103,1	95,3	
Nurmijärvi	93,4	100,4	74,3	99,1	81,6	109,0	98,9	90,7	
Pornainen • Borgnäs	88,9	104,4	68,0	51,4	97,9	102,1	110,2	88,5	
Sipoo • Sibbo	77,7	86,9	54,7	64,3	90,6	87,5	79,2	80,4	
Tuusula • Tusby	95,3	112,8	71,3	101,1	91,5	102,1	93,9	94,3	
Vihti • Vichtis	89,3	98,8	63,6	80,8	109,2	94,7	90,4	87,9	

Lähde: Kansaneläkelaitos, Kelasto-raportit.

Källa: Folkpensionsanstalten, Kelasto-rapporterna.

Sairausvakuutuslain mukaiset sairaus- ja vanhempainpäivärahojen saajat ja maksetut päivärahat 2009–2013

Mottagare av i sjukförsäkringslagen avsedd sjukdagpenning resp. föräldradagpenning
Recipients of sickness allowance or/and parental allowance

	2009	2010	2012	2013
Sairauspäiväraha • Sjukdagpenning				
Saajat • Mottagare	31 219	29 782	29 692	28 881
Korvatut päivät/saaja • Ersatta dagar per mottagare	45	47	46	47
Euroa/päivä • Euro per dag	53,78	55,78	57,36	58,36
Vanhempainpäiväraha • Föräldradagpenning				
Saajat • Mottagare	15 706	16 487	17 238	17 685
Äitiysraha • Moderskapspenning	7 686	7 868	7 957	8 120
Isyysrahat yhteensä • Faderskapspenning	5 067	5 625	6 209	6 402
Vanhempainraha • Föräldrapenning	10 044	10 485	11 273	11 527
Korvatut päivät • Ersatta dagar				
Yhteensä • Totalt	1 689 663	1 735 833	1 789 942	1 822 409
Äitiysraha • Moderskapspenning	655 152	664 749	675 412	687 530
Isyysrahat yhteensä • Faderskapspenning	81 137	93 060	121 131	124 163
Vanhempainraha • Föräldrapenning	952 058	977 178	992 126	1 009 599
Euroa/päivä • Euro per dag				
Yhteensä • Totalt	63,54	66,69	70,49	72,95
Äitiysraha • Moderskapspenning	68,25	71,36	74,84	77,10
Isyysrahat yhteensä • Faderskapspenning	79,85	83,74	89,01	91,33
Vanhempainraha • Föräldrapenning	58,92	61,90	65,26	67,87

Lähde: Kansaneläkelaitos, Kelasto-raportit.

Källa: Folkpensionsanstalten, Kelasto-rapporterna.

Vakioitu sarastavuusindeksi Helsingin seudulla 2013 (koko maa = 100)

Standardiserat sjuklighetsindex (hela landet = 100)

Standardised morbidity index (Finland=100)

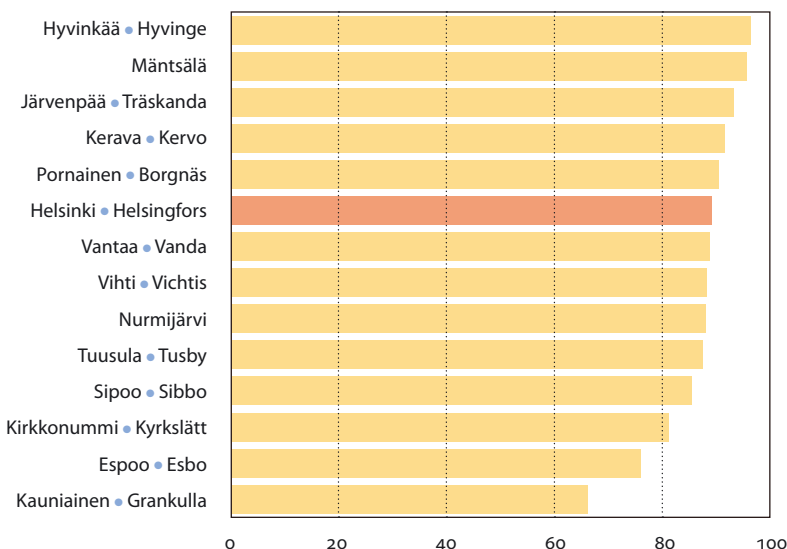

Lähde: Kansaneläkelaitos, Kelasto-raportit.

Källa: Folkpensionsanstalten, Kelasto-rapporterna.

5.15

Työkyvyttömyyseläkkeensaajat sairauspääryhmän mukaan

31.12.2013

Invaliditetspensionstagarna efter sjukdomshuvudgrupp

National disability pensions by main group of disease

	Helsinki • Helsingfors			Koko maa • Hela landet		
	Kaikki työkyvyttömyyseläkkeet • Samtliga invaliditetspensioner			Kaikki työkyvyttömyyseläkkeet • Samtliga invaliditetspensioner		
	Luku • Antal	%	Luku • Antal	%	Luku • Antal	%
Sairauspääryhmät yhteensä • Sjukdomshuvudgrupper totalt	19 415	100	241 872	100		
I Tartunta- ja loistaudit						
• Infektionssjukdomar och parasitära sjukdomar	98	0,5	720	0,3		
II Kasvaimet • Tumörer	453	2,3	5 654	2,3		
IV Umpieritys-, ravitsemus- ja aineenvaihduntasairaudet						
• Endokrina sjukdomar-, nutritions- och ämnesom-sättningsjukdomar	285	1,5	3 751	1,6		
V Mielenterveyden ja käyttäytymisen häiriöt						
• Rubbn. i psyke o. beteende	11 011	56,7	113 662	47,0		
VI Hermoston sairaudet • Nervsystemets sjukdomar	1 621	8,3	20 406	8,4		
VII Silmän ja sen apuelinten sairaudet						
• Sjukdomar i ögon och synorgan	290	1,5	2 596	1,1		
IX Verenkiertoelinten sairaudet						
• Cirkulationsorganens sjukdomar	947	4,9	13 570	5,6		
X Hengityselinten sairaudet						
• Andningsorganens sjukdomar	207	1,1	3 243	1,3		
XI Ruoansulatuselinten sairaudet						
• Matsmältningsorganens sjukdomar	100	0,5	1 521	0,6		
XIII Tuki- ja liikuntaelinten sekä sidekudoksen sairaudet						
• Sjukdomar i muskuloskeletala systemet, bindväven	2 719	14,0	56 185	23,2		
XVII Synnynnäiset epämuodostumat, epämuotoisuudet ja kromosomipoikkeavuudet • Medfödda missbildningar, missformningar och kromosomavvikelser	400	2,1	5 031	2,1		
XIX Vammat, myrkytykset ja eräät muut ulkoisten syiden seuraukset • Skador, förgiftningar och övriga följder av yttre påverkan	967	4,9	11 430	4,7		
Muut • Övriga	317	1,6	4 103	1,7		

Lähde: Kansaneläkelaitoksen ja Eläketurvakeskuksen yhteistilasto.

Källa: Folkpensionsanstaltens och Pensionsskyddscentralens gemensamma statistik.

Kuolleet kuolemansyyn¹ (54-luokkainen) mukaan 2012

Avlidna enligt dödsorsak¹ (54 klasser)

Deceased by cause of death (54-class)

	Kuolleet • Döda		10 000 as. kohti • Per 10 000 inv.	
	Yhteensä • Totalt	Miehiä, % • Män, %	Yhteensä • Totalt Helsinki • Helsingfors	Koko maa • Hela landet
Yhteensä • Totalt	5 073	45,9	84,0	95,3
Tartunta- ja loistauteja				
• Infektionssjukdomar och parasitära sjukdomar	27	48,1	0,4	0,6
Kasvaimet • Tumörer	1 234	47,4	20,4	22,2
Umpieritys-, ravitsemus- ja aineenvaihduntasairaudet				
• Sjukdomar i inre sekretion, näring och ämnesomsättning	81	63,0	1,3	1,2
Dementia, Alzheimerin tauti • Dementi, Alzheimers sjukdom	751	25,4	12,4	13,0
Muut hermoston ja aistimien taudit				
• Övriga sjukdomar i nervsystem och sinnen	151	51,0	2,5	2,7
Verenkiertoelinten sairaudet • Sjukdomar i blodcirkulationen	1 722	45,1	28,5	37,2
Hengityselinten sairaudet • Sjukdomar i andningsorganen	194	53,6	3,2	3,7
Ruuansulatuselinten sairaudet poislukien alkoholiperäiset				
• Sjukdomar i matsmältningsorganen utom alkoholrelaterade	114	38,6	1,9	2,2
Virtsä- ja sukupuolielinten sairaudet • Sjukdomar i urogenitalorganen	27	33,3	0,4	0,7
Synnyynnäiset epämuodostumat, kromosomipoikkeavuudet				
• Medfödda vanställningar, kromosomavvikelser	18	55,6	0,3	0,3
Muut sairaudet • Övriga sjukdomar	66	48,5	1,1	1,0
Tuntemattomat ja epätäydellisesti määritetyt kuolemansyyt				
• Okänd eller ofullständigt fastställd dödsorsak	34	64,7	0,6	0,3
Alkoholiperäiset taudit ja tapaturmainen alkoholimyrkytys				
• Alkoholrelaterade sjukdomar eller alkoholförgifning	267	73,4	4,4	3,6
Tapaturmat ja väkivalta • Olyckor och våld	357	56,0	5,9	6,1
Ei kuulintodistusta • Ingen dödsattest	30	56,7	0,5	0,4

¹ ICD-10 kuolinsyyluokitus. • Klassificering ICD-10 av dödsorsak.

Lähde: Tilastokeskus.

Källa: Statistikcentralen.

5.17

Kaikkien palkansaajien työtaturmat Helsingissä toimialoitain
2010–2012

Samtliga löntagares olycksfall i arbetet i Helsingfors näringsgrensvis

Accidents at work among all wage earners in Helsinki, by industry

Vähintään 4 päivän työkyvyttömyyteen johtaneet työtaturmat.

• Olycksfall i arbetet som lett till åtminstone 4 dagars oförmögenhet till arbete.

	2010	2011	2012
Toimialat (TOL 2008) yhteensä • Näringsgren (NI 2008) totalt	5 856	5 613	5 406
A Maa-, metsä- ja kalatalous • Jordbruk, skogsbruk och fiske	6	5	7
B Kaivostoiminta ja louhinta • Gruvdrift och utvinning av mineral	12	2	2
C Teollisuus • Tillverkning	354	384	306
D Sähkö-, kaasu- ja lämpöhuolto, jäähdytysliiketoiminta • Försörjning av el, gas, värme och kyla	7	2	3
E Vesihuolto, viemäri- ja jätevesihuolto ja muu ympäristön puhtaanapito • Vattenförsörjning, avloppsrening, avfallshantering och sanering	24	21	32
F Rakentaminen • Byggverksamhet	891	830	832
G Tukku- ja vähittäiskauppa; moottoriajoneuvojen ja -pyörien korjaus • Parti- och detaljhandel; reparation av motorfordon och -cyklar	655	631	623
H Kuljetus ja varastointi • Transport och magasinering	844	758	769
I Majoitus- ja ravitsemistoiminta • Hotell- och restaurangverksamhet	326	354	341
J Informaatio ja viestintä • Informations- och kommunikationsverksamhet	72	51	57
K Rahoitus- ja vakuutustoiminta • Finansiell- och försäkringsverksamhet	39	26	40
L Kiinteistöalan toiminta • Fastighetsverksamhet	67	68	73
M Ammatillinen, tieteellinen ja tekninen toiminta • Verksamhet inom juridik, ekonomi, vetenskap och teknik	99	121	115
N Hallinto- ja tukipalvelutoiminta • Uthyrning, fastighetsservice, resetjänster och andra stödtjänster	780	707	676
O Julkinen hallinto ja maanpuolustus; pakollinen sosiaalivakuutus • Offentlig förvaltning och försvar; obligatorisk socialförsäkring	1 107	1 095	1 001
P Koulutus • Utbildning	98	115	104
Q Terveys- ja sosiaalipalvelut • Vård och omsorg; sociala tjänster	265	267	241
R Taiteet, viihde ja virkistys • Kultur, nöje och fritid	100	99	106
S Muu palvelutoiminta • Annan serviceverksamhet	74	63	57
T Kotitalouksien toiminta työnantajina; kotitalouksien eriyttämätöm toiminta • Hushåll som arbetsgivare; näringsverksamhet inom hushåll	7	6	9
U Kansainvälisten organisaatioiden ja toimielinten toiminta • Verksamhet vid internationella organisationer; utländska ambassader o. d.	13	3	12
X Toimiala tuntematon • Näringsgrenen okänd	–	–	–

Lähde: Tilastokeskus.

Källa: Statistikcentralen.

	1995	2000	2005	2010	2012	2013
Vähittäismyynti • Utminutering, 1 000 l	37 524	42 242	48 758	51 762	50 436	49 803
Viinaa • Brännvin	1 186	1 303	1 615	1 342	1 239	1 190
Muita väkeviä juomia • Övriga starka drycker	707	823	984	905	824	780
Väkeviä viinejä • Starkvin	831	547	565	430	406	358
Mietoja viinejä • Lättvin	8 384	11 860	8 309	9 056	9 139	8 965
Siideriä • Cider	2 032	4 418	4 806	4 639	3 888	3 685
Long drink -juomia • Long drink	707	1 536	1 887	3 014	2 919	2 771
Mallasjuomia • Maltdrycker	25 709	26 239	30 592	32 376	32 021	32 054
Kulutuksen arvo ¹						
• Konsumtionens värde ¹ , milj.euro	203,4	235,0	252,0	297,8	317,6	315,0
Myynti anniskeluun ja erityismyynti						
• Försäljning till utskänkning och specialförsäljning, 1 000 l	34 771	33 811	30 633	25 869	25 839	25 315
Viinaa • Brännvin	440	412	396	346	321	299
Muita väkeviä juomia • Övriga starka drycker	413	348	326	321	322	304
Väkeviä viinejä • Starkvin	111	37	32	24	23	22
Mietoja viinejä • Lättvin	3 536	5 127	1 774	2 327	2 602	2 580
Siideriä • Cider	1 826	3 546	2 989	2 499	2 258	2 171
Long drink -juomia • Long drink	1 176	987	1 424	1 991	1 889	1 794
Mallasjuomia • Maltdrycker	29 093	26 900	23 692	18 361	18 424	18 145
Kulutuksen arvo ¹						
• Konsumtionens värde ¹ , milj.euro	144,6	345,0	349,2	382,3	418,2	409,1
Kokonaismyynti • Totalförsäljning, 1 000 l	72 295	76 053	79 391	77 631	76 275	75 118
%:a koko maan myynnistä						
• I % av försäljningen i hela landet	14,4	14,2	13,2	12,3	12,6	12,4
Abs. alkoholiksi muunnettuna						
• Omräknat i ren alkohol, 1 000 l	4 944	5 172	5 577	5 475	5 373	5 256
%:a koko maan myynnistä						
• I % av försäljningen i hela landet	14,5	14,2	13,0	12,5	12,8	12,7
Kokonaiskulutuksen arvo¹						
• Totalkonsumtionens värde ¹ , milj.euro	348,0	580,0	601,2	680,0	735,8	724,1
Koko maan kulutuksen arvo • Värdet av hela landets konsumtion, milj.euro	3 045,0	3 506,0	3 771,9	4 399,7	4 603,3	4 556,2

¹ Helsingin osalta vuoteen 1998 asti mynnin arvo ja vuodesta 1999 lähtien kulutuksen arvo. • Fram till 1998 försäljningens värde och fr.o.m. 1999 konsumtionens värde.

Lähde: Terveyden ja hyvinvoinnin laitos.

Källa: Institutet för hälsa och välfärd.

Terveyskeskuksen järjestämiä palveluita käyttäneet helsinkiläiset, osuus (%) väestöstä 2000–2013

Andel helsingforsbor som anlitat service föranstaltad av Helsingfors stads hälsövärdscentral

Proportion of Helsinki residents having frequented the services provided by Helsinki City Health Centre

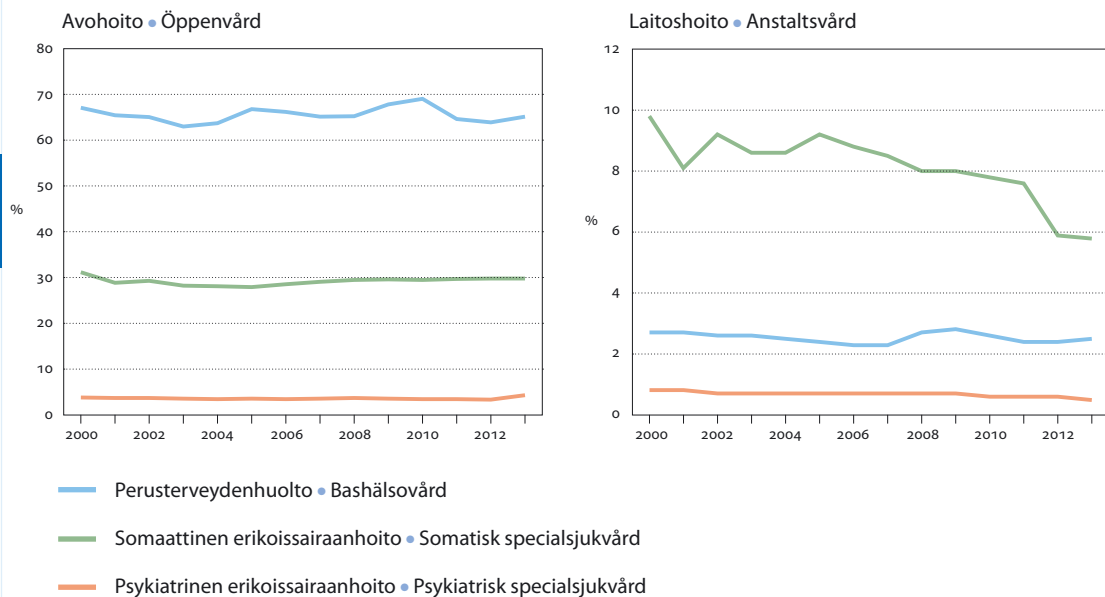

Lähde: Sosiaali- ja terveysvirasto.
Källa: Social- och hälsövärdverket.

Yksityislääkärissä käyneet helsinkiläiset, osuus vastaavan ikäisestä väestöstä 2013

Andel helsingforsbor av olika åldrar som besökt privat läkare

Proportion of Helsinki residents of various ages having seen private doctors

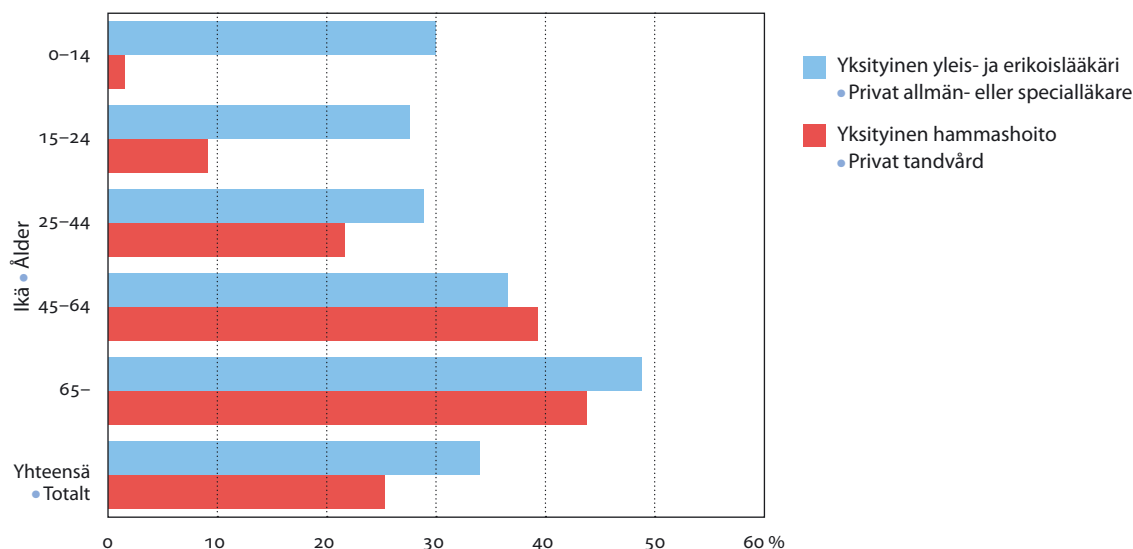

Lähde: Kansaneläkelaitos.
Källa: Folkpensionsanstalten.

Sosiaalinen hyvinvointi

Social välfärd

Social welfare

Kuvio- ja taulukkoluetelo

Figur- och tabellförteckning

List of diagrams and tables

	Lastensuojelun asiakkaina olleet lapset ja nuoret, osuus % 0–17-vuotiaista	
	31.12.1980–2013	150
	Barn och unga som varit klienter hos barnskyddet, % av 0–17-åringarna	
	Child welfare clients (children and adolescents), % of 0–17 year old	
	Toimeentulotukea saaneiden henkilöiden osuus väestöstä 1970–2013	152
	Andelen utkomststödstagare bland befolkningen	
	The proportion of social assistance recipients among the population	
6.1	Päivähoidossa olevat lapset 31.12.1995–2013	144
	Barn i dagvård	
	Children in daycare	
6.2	Lastenhoidon tukea saaneet lapset ja perheet 1995–2013	145
	Barn och familjer som fått barnvårdstöd	
	Children and families receiving child day care subsidies	
6.3	Kunnallisessa päivähoidossa olevat lapset asuinsuurpiirin mukaan	
	31.12.1995–2012	145
	Barn som fick kommunal dagvård, enligt bostadsdistrikt	
	Children in municipal day care	
6.4	Leikkitoiminta 1995–2013	146
	Lekverksamhet	
	Playgrounds for children	
6.5	Lastensuojelu 1995–2013	146
	Barnskydd	
	Child welfare	
6.6	Perheneuvola 1995–2013	147
	Familjerådgivningsbyrå	
	Family counselling clinics	
6.7	Lapsiperheiden kotipalvelu ja varhainen tuki 1995–2013	147
	Hemservice för barnfamiljer och tidigt stöd	
	Domestic care and early support for families with children	
6.8	Lapsen huolto ja elatus 1995–2013	148
	Underhåll och vårdnad av barn	
	Child maintenance and custody	

6.9	Kelan lapsiperhe-etuudet 1995–2013	148
	FPA-förmåner till barnfamiljer Benefits for families with children	
6.10	Vammaisten palvelut ja taloudellinen tuki sekä sosiaalihuoltolain mukaiset kuljetuspalvelut 1995–2013	149
	Handikappservice och ekonomiskt stöd samt färdtjänst enligt socialvårdslagen Services and economic support for the disabled people and transport services	
6.11	Kehitysvammaisten erityishuolto 1995–2013	149
	Specialomsorger om utvecklingsstörda Welfare for people with intellectual disabilities	
6.12	Vammaisetuudet 31.12.2005–2013	150
	Handikappförmåner Benefits for disabled people	
6.13	Päihdehuolto 1995–2013	151
	Missbrukarvården Care and services for substance abusers	
6.14	Toimeentulotuki 1995–2013	152
	Utkomststöd Social assistance	
6.15	Toimeentulotuki 2013	153
	Utkomststöd Social assistance	
6.16	Yleistä asumistukea saavat ruokakunnat 1995–2013	154
	Hushåll med allmänt bostadsbidrag Households receiving general housing allowance	
6.17	Eläkkeensaajan asumistuen saajat 2000–2013	154
	Mottagare av bostadsbidrag för pensionstagare Recipients of housing allowance for pensioners	
6.18	Yleinen ja eläkkeensaajan asumistuki: Helsinki 2000–2013 ja koko maa 2013	155
	Allmänt och pensionstagares bostadsbidrag: Helsingfors och hela landet Housing subsidies: Helsinki and the whole of Finland	
6.19	Tuetut asumispalvelut 1995–2013	155
	Stödd boendeservices Assisted accommodation services	
6.20	Omaishoidon tuen asiakkaat 31.12. 2000–2013	156
	Stöd för närståendevård Support for informal care	
6.21	Ikääntyneiden palvelu- ja virkistyskeskustoiminta sekä päivätoiminta 1995–2013	156
	Verksamheten vid service- och rekreationscentralerna för äldre samt dagverksamheten Activities at service and recreation centres for the elderly, and daytime activities	
6.22	Ikääntyneiden laitoshoido ja asumispalvelut 1995–2013	157
	Institutionsvård och boendeservice för äldre Institutional care and housing services for older people	
6.23	Eläkkeensaajat Helsingissä 31.12.2000–2013	158
	Pensionstagare i Helsingfors Recipients of pensions in Helsinki	

6.24	Eläkkeensaajat 31.12.2013: Helsingin seutu, Tampere, Turku, Oulu ja koko maa	159
	Pensionstagare: Helsingforsregionen, Tammerfors, Åbo, Uleåborg och hela landet	
	Pensioners in the Helsinki Region, Tampere, Turku, Oulu and Finland	
6.25	Vertailutietoja sosiaalipalveluista Helsingistä, Espoosta, Vantaalta ja koko maassa 2013.....	160
	Uppgifter om socialservice i Helsingfors, Esbo, Vanda och hela landet	
	Social services in Helsinki, adjacent cities and the whole country	

Käsitteet ja määritelmät

Lasten päivähoidolla tarkoitetaan päivähoitolain mukaista päiväkotitoimintaa, perhepäivähoitoa ja leikkitoimintaa. **Päiväkodit** voidaan jakaa kunnallisiin ja yksityisiin päiväkoteihin. Kunta voi hankkia yksityisistä päiväkodeista paikkoja ostopalveluna. Perhepäivähoito on yksityiskodissa tai muissa perheenomaisissa olosuhteissa annettavaa päivähoitoa. **Ohjattu perhepäivähoito** on kunnan ylläpitämä perhepäivähoitoa. **Valvotulla perhepäivähoidolla** tarkoitetaan yksityisen järjestämää, kunnan valvomaa perhepäivähoitoa. Leikkipuustotoiminta on sisällä tai ulkona tapahtuva lasten leikin ja toiminnan ohjaus ja valvonta tätä tarkoitusta varten varatussa paikassa tai alueella.

Lastenhoidon tuella tarkoitetaan taloudellista tukea lasten hoidon järjestämiseksi. Tukimuotoja ovat kotihoidon tuki, yksityisen hoidon tuki ja osittainen hoitoraha. Tuki on vaihtoehto kunnan järjestämälle päivähoitolle. **Kotihoidon tukea** maksetaan, jos perheessä on alle 3-vuotias lapsi, joka ei ole kunnallisessa päivähoitossa. Tukea maksetaan myös muista perheen alle kouluikäisistä lapsista, jotka hoidetaan samalla tavalla. **Yksityisen hoidon tukea** maksetaan alle kouluikäisen lapsen hoidon järjestämiseksi vanhempien osoittamalle päivähoitajan tuottajalle. **Helsinki-lisä** on lastenhoidon tukiin liitetty kuntakohtainen lisä.

Lastensuojelu pohjautuu vuonna 1.1.2008 voimaantulleeseen, uudistettuun lastensuojelulakiin. **Lastensuojelun avohuollolla** tarkoitetaan ehkäiseviä, tukavia ja ohjaavia lastensuojelun tai muun avohuollon tukitoimia. **Sijoitetuilla lapsilla** tarkoitetaan avohuollon tukitoimena sijoitettuja, huostaan otettuja ja kiireellisesti sijoitettuja lapsia. Lapsi on **otettava** sosiaalihuollosta vastaavan toimielimen **huostaan** ja järjestettävä hänelle sijaishuolto, jos puutteet lapsen huolenpidossa tai muut kasvuolosuhteet uhkaavat vakavasti vaarantaa lapsen terveyttä tai kehitystä tai lapsi vaarantaa vakavasti terveyttään tai kehitystään käyttämällä päihteitä, tekemällä muun kuin vähäisenä pidettävän rikollisen teon tai muulla niihin rinnastettavalla käyttäytymisellään. Jos lapsi on välittömässä vaarassa tai muutoin **kiireellisen sijoituksen** ja sijaishuollon tarpeessa, hänet voidaan sijoittaa kiireellisesti perhehoitoon tai laitoshuoltoon taikka järjestää muulla tavoin hänen tarvitsemansa hoito ja huolto.

Laitoshuolto sisältää hoidon **lastensuojelulaitoksissa** eli esimerkiksi lastenkodeissa, nuorisokodeissa ja koulukodeissa. Lisäksi lastensuojelulaitoksina pidetään muita näihin rinnastettavia yksiköitä, esimerkiksi vastaanottokoteja. **Perhehoidolla** tarkoitetaan lapsen hoidon, kasvatuksen ja muun ympärivuorokautisen huolenpidon järjestäminen hänen kotinsa ulkopuolella yksityiskodissa eli sijaisperheessä. **Ammatillista perhehoitoa** tarjoaa yksityisten sosiaalipalvelujen valvonnasta annetun lain mukaisesti luvan saanut perhekoti, jossa sijoitettujen lasten kanssa yhteisessä kodissa asuu pääsääntöisesti kaksi hoidosta ja kasvatuksesta vastaavaa henkilöä, joista toisella on sosiaali-, kasvatus- ja/tai terveydenhuollon koulutus. Sisältää myös omien laitosten yhteydessä olevissa ammatillisissa perhekodeissa olevat lapset.

Perheneuvola palvelee helsinkiläisiä 0–17-vuotiaita lapsia ja nuoria perheineen. Perheneuvolassa saa apua lapsen tai nuoren kehitykseen ja kasvatukseen liittyvissä kysymyksissä, pulmallisissa perhetilanteissa sekä lasta tai perhettä kohdanneissa kriiseissä.

Lapsiperheiden kotipalvelu ja varhainen tuki – lapsiperheiden varhainen tuki on toimintaa, jolla pyritään tunnistamaan, ehkäisemään ja helpottamaan lasten, nuorten ja perheiden pulmia mahdollisimman varhain. Varhaisen tuen palvelut ovat harkinnanvaraisia ja perhekohtaisia. Tarkoituksena on tukea ja ohjata perhettä selviytymään omatoimisesti arjessa.

Lapsen **huollosta ja tapaamisoikeudesta** voidaan tehdä sopimus perheoikeudellisten asioiden yksikössä lastenvalvojan luona tai jättää asia käräjäoikeuden päätettäväksi. Lapsen elatuksesta sovitaan vanhempien eron yhteydessä. **Elatussopimuksen** vahvistaa lastenvalvoja. **Elatustuella** turvataan lapsen elatus, jos lapsi ei saa elatusapua elatusvelvolliselta vanhemmalta. Elatustuen maksaminen siirtyi 1.4.2009 kunnilta Kansaneläkelaitokselle.

Lapsilisää maksetaan alle 17-vuotiaan lapsen elatusta varten. **Äitiysavustus** on kertasuorituksena, joko rahana tai lapsenhoitotarvikkeita sisältävänä pakkauksena (äitiyspakkaus), maksettava tuki lapsen syntymän tai ottolapseksi ottamisen aiheuttamien kustannusten korvaamiseksi.

Vammaispalvelulain mukaisia palveluja ja tukitoimia järjestetään, jos vammaisen henkilö ei saa riittäviä ja hänelle sopivia palveluja muun lain nojalla. Näitä palveluja ovat kuljetuspalvelut, palveluasuminen, asunnon muutostyöt ja asuntoon kuuluvat välineet ja laitteet, päivätoiminta ja henkilökohtainen apu. **Kuljetuspalveluja** voidaan järjestää vammaispalvelulain tai sosiaalihuoltolain nojalla.

Kehitysvammaisten palvelut määritellään laissa **kehitysvammaisten erityishuollosta**. Henkilö, jonka kehitys tai henkinen toiminta on estynyt tai häiriintynyt synynnäisen tai kehitysiässä saadun sairauden, vian tai vamman vuoksi, voi hakea kehitysvammaisille tarkoitettuja palveluja.

Lapsen vammaistuki, aikuisen vammaistuki, eläkkeensaajan hoitotuki ja ruokavaliokorvaus ovat Kelan vammaisille maksamia korvauksia.

Päihdehuollon erityispalvelut muodostuvat polikliinisestä toiminnasta, korvaushoidosta, laitospalvelusta ja asumispalveluista. **Polikliininen päihdehuolto** pitää sisällään päihdepoliklinikat, nuorisoasemat ja päihdepsykiatrian klinikan ja päihdehuollon jälkikuntoutusyksikön toiminnan. Päihdehuollossa tuki- ja hoitokodit ovat **palveluasumista**, johon kuuluu palveluntuottajan järjestämän vakituisen asunnon lisäksi jokapäiväiseen selviytymiseen liittyviä sosiaalipalveluja. **Päihdehuollon laitospalvelu** pitää sisällään katkaisuhoidon ja kuntoutuksen paikat.

Toimeentulotuki on sosiaalihuoltoon kuuluva viimesijainen sosiaaliavustus, johon on oikeutettu toimeentulotukilain mukaan henkilö, joka on tuen tarpeessa eikä voi saada tarpeen mukaista toimeentuloa ansiotyöllään tai yrittäjätoiminnallaan, muista tuloistaan tai varoistaan, häneen nähden elatusvelvollisen henkilön huolenpidolla tai muulla tavalla. Tuki on kotitalouskohtainen. Yli 18-vuotiaat perheenjäseneet lasketaan omaksi kotitaloudeksi.

Kelan asumistukien tarkoituksena on vähentää pienituloisten asumismenoja. **Yleinen asumistuki** myönnetään ruokakunnalle. **Eläkkeensaajan asumistuki** on henkilökohtainen etuus.

Tuetut asumispalvelut sisältävät yksinäisten asunnottomien, asunnottomien lapsettomien pariskuntien, mielenterveyskuntoutujien sekä alle 65-vuotiaiden asumispalvelut.

Omaishoidon tuella tarkoitetaan omaishoidon tuesta annetun lain mukaan vanhuksen, vammaisen tai sairaan henkilön kotona tapahtuvan hoidon tai muun huolenpidon turvaamiseksi annettavaa hoitopalkkiota ja palveluja, jotka määritellään hoitettavan hoito- ja palvelusuunnitelmassa.

Palvelu- ja virkistyskeskustoiminta on tarkoitettu eläkkeellä olevalle tai työtömälle henkilölle, joka kaipaa virkistäytymistä, yhteistoimintaa ja ennaltaehkäisevää kuntoutustoimintaa. Palvelumuotoja ovat mm. opintopiirit, vertaisryhmät, ohjatut liikuntaryhmät, retket ja vapaaehtoistoiminta.

Vanhuspalvelun päivätoiminta on kotona asuville, ensisijaisesti muistihäiriöisille ja/tai omaishoidossa oleville ikäihmisille tarkoitettu palvelu.

Palveluasumisessa asukas asuu ryhmäkodissa tai yksittäisessä asunnossa palvelutalossa ja saa päivittäistä tukea ja ympärivuorokautista hoivaa, apua ja palveluja. Asukkaalla on vuokrasopimus ja hän maksaa itse vuokran, ateriat, perusmaksun ja muut elämiseen liittyvät kustannukset sekä palvelumaksun. Tähän asumismuotoon sisältyy aina yövalvonta. Palveluasumisesta muodostettiin 1.1.2006 yksiportainen ympärivuorokautista palvelua ja hoitoa tarjoava palvelumuoto yhdistämällä tavallinen palveluasuminen ja tehostettu palveluasuminen.

Laitoshoido vanhainkodeissa on tarkoitettu henkilöille, jotka eivät selviydy kotiin annettujen palvelujen turvin tavanomaisessa asunnossa ja tarvitsevat jatkuvasi ympärivuorokautista hoitoa ja huolenpitoa. Laitoshoido voidaan järjestää lyhytaikaisena tai pitkäaikaisena.

Omaa eläkettä saavia ovat vanhuus-, työkyvyttömyys-, työttömyys-, osa-aikatai maatalouden erityiseläkettä saavat. **Kaikki eläkkeensaajat** sisältävät omaa eläkettä saavien lisäksi myös perhe-eläkettä saavat.

Begrepp och definitioner

Med **barndagvård** avses enligt lagen om barndagvård daghemsverksamhet, familjedagvård samt lekverksamhet. **Daghemmen** kan vara kommunala eller privata. Kommuner kan genom köpavtal skaffa dagvård i privata daghem. Med **familjedagvård** avses dagvård i privata hem eller i andra jämförbara förhållanden. Med kommunalt **ledd familjedagvård** avses sådan familjedagvård som upprätthålls av kommunen. Med **övervakad familjedagvård** avses kommunalt övervakad privat familjedagvård. Med **lekverksamhet** avses ledning och övervakning av barns lek och sysselsättning inomhus eller utomhus på platser eller områden avsedda för ändamålet.

Med **barnvårdsstöd** avses ekonomiskt stöd för att ordna vård av barn. Barnvårdsstödet består av hemvårdsstöd, privatvårdsstöd och partiell vårdpenning. Det ekonomiska stödet är ett alternativ till den dagvård som ordnas av kommunen. En familj som har ett barn yngre än tre år kan få **hemvårdsstöd** för att vårda barnet hemma. Hemvårdsstöd kan också betalas för familjens övriga barn yngre än skolåldern som inte får kommunal dagvård. **Privatvårdsstöd** betalas för vård av barn yngre än skolåldern till den dagvårdsproducent som föräldrarna har utsett. **Helsingforstillägget** är ett lokalt tillägg som i Helsingfors utbetalas utöver ovan nämnda stöd för barnavård.

Barnskyddet bygger på den förnyade barnskyddslag som trädde i kraft 1.1.2008. Med **öppet barnskydd** avses förebyggande, stödjande och vägledande stödåtgärder inom barnskydd eller annan öppen vård. Med **placerade barn** avses barn vilka såsom stödåtgärd inom öppenvården placerats, omhändertagits eller placerats i brådska ordning. Det organ som svarar för socialvården skall **omhändertaga** barn vars skötsel är så bristfällig eller vars övriga uppväxtomständigheter sådana att de allvarligt äventyrar barnets hälsa eller utveckling. Detsamma gäller om barnet självt allvarligt äventyrar sin egen hälsa eller utveckling genom att använda berusningsmedel, begå allvarligare brott än smärre brott eller genom an-

nat motsvarande beteende. Om barnet svävar i omedelbar fara eller annars är i behov av **brådskande placering** och vård utom hemmet, kan barnet i brådskande ordning placeras i familjevård eller anstaltsvård eller i annan vård som motsvarar dess behov.

Institutionsvård omfattas vård på **barnskyddsanstaltningar**, t.ex. barnhem, ungdomshem och skolhem. Därutöver räknas om barnskyddsanstalter även övriga jämförbara enheter, såsom t.ex. mottagningshem. Med **familjevård** avses ordnande av barns vård, fostran och övriga omsorg dygnet runt utom hemmet i privata hem alias familjehem. **Professionell familjevård** ges enligt lagen om tillsyn över privat socialservice av familjehem där det i ett gemensamt hem tillsammans med de placerade barnen bor, som huvudregel, två personer som svarar för vården och fostran, varav endera skall ha utbildning för socialvård, fostran och/eller hälsovård. Omfattar även de barn som bor i professionella familjehem i anknytning till stadens egna inrättningar.

Familjerådgivningsbyrå betjänar 0–17-åringar bosatta i Helsingfors och deras familjer. I familjerådgivningsbyrån får man hjälp i frågor som gäller barns och ungas utveckling och uppfostran, problemsituationer i familjen och kriser som drabbat barnet eller familjen.

Hemservice och tidigt stöd för barnfamiljer. Med tidigt stöd vill man identifiera, förebygga och underlätta problem bland barn och unga och deras familjer i ett så tidigt skede som möjligt. Det tidiga stödets tjänster behovsprövas för varje enskild familj. Syftet är att stöda och vägleda familjen så att den kan klara av sin vardag på egen hand.

Avtal om vårdnad av barn och om umgängesrätt kan slutas hos barnatillsyningsman för familjerättsliga ärenden eller genom att inlämna saken till tingsrätten. Om underhåll av barn avtalas i samband med föräldrarnas skilsmässa. **Avtal om underhållsbidrag** fastställs av barnatillsyningsman. Med **underhållsstödet** vill man trygga barns underhåll ifall barnen inte får ut sitt underhållsbidrag av underhållsskyldig förälder. Fr.o.m. 1.4.2009 överfördes utbetalandet av underhållsstöd från kommunerna till Folkpensionsanstalten.

Barnbidrag betalas för underhåll av barn under 17 år. **Moderskapsunderstöd** är ett engångsbidrag som beviljas för att ersätta kostnader förorsakade av barns födelse eller adoption av barn. Det kan utbetalas i pengar eller i form av en s.k. moderskapsförpackning innehållande barnvårdsartiklar.

Service och stödåtgärder i enlighet med lag om service och stöd på grund av handikapp ordnas ifall den handikappade inte får tillräcklig och lämplig service med stöd av övrigt lagrum. Det kan gälla färdtjänst, serviceboende, förändringsarbeten och utrustning i bostaden, dagverksamhet och personlig hjälp. **Färdtjänst** kan ordnas i kraft av handikappservicelagen eller socialvårdslagen.

Servicen för utvecklingsstörda definieras i **lagen angående specialomsorger om utvecklingsstörda**. Personer vars utveckling eller själsliga verksamhet är hämmad eller rubbad p.g.a. medfödda eller under uppväxten tillstötta sjukdomar, lyten eller skador kan ansöka om service för utvecklingsstörda.

Handikappbidrag för barn, handikappbidrag för vuxen, vårdbidrag för pensionstagare och kostersättning är handikappförmåner som utbetalas av Folkpensionsanstalten.

Missbrukarvårdens specialservice består av poliklinisk missbrukarvård, substitutionsbehandling, anstaltsservice och boendeservice. **Den polikliniska missbrukarvården** inbegriper verksamheten vid missbrukarpolikliniker, ungdomsstationer och Missbrukarpsykiatriska kliniken och Missbrukarvårdens

enhet för efterrehabilitering. Missbrukarvårdens **boendeservice** omfattar stöd- bostäder och vårdhem samt den socialservice som ges för att klienterna skall klara av sin vardag. **Missbrukarvårdens anstaltsvård** inbegriper avgiftsnings- och rehabiliteringsplatser.

Utkomststödet är ett sista utvägens socialbidrag som enligt utkomststödslagen beviljas personer som är i behov av stöd och inte kan få behovenlig utkomst genom vare sig förvärvsarbete eller företagsverksamhet, övriga inkomster eller tillgångar, på försörjningspliktigs försorg eller på något annat sätt. Stödet beviljas hushållsvis. Familjemedlemmar över 18 år räknas som ett eget hushåll.

FPA:s bostadsbidrag är avsedda att minska boendeutgifterna för låginkomsttagare. Det **allmänna bostadsbidraget** beviljas hushållsvis. **Bostadsbidraget för pensionstagare** är en personlig förmån.

Stödd boendeservice handlar om boendeservice för ensamma bostadslösa, barnlösa par utan bostad, personer i mental rehabilitering eller under 65-åringar.

Med stöd för närståendevård avses enligt lagen om stöd för närståendevård de vårdarvoden och de i vård- och serviceplanen nämnda tjänster som ges för att trygga vård hemma eller övrig omsorg för äldre, handikappade eller sjuka.

Verksamheten vid **servicecentralerna och rekreatiionscentralerna** är avsedd för pensionerade eller arbetslösa personer som behöver rekreation, gemensam samsättning och/eller förebyggande rehabilitering. Servicen omfattar bl.a. studiecirkel, kamratgrupper, grupper för vägledad motion, utfärder och frivilligverksamhet.

Dagverksamheten för äldre riktar sig till hemmaboende äldre personer, i främsta rummet sådana med minnesstörningar och/eller som vårdas av anhörig

Serviceboende innebär att klienten bor i grupphem eller enskilt hem beläget i ett servicehus. Klienten får dagligt stöd och kan få omsorg, hjälp och service dygnet runt. Klienterna har ett hyresavtal och betalar själva hyran, måltiderna, övriga levnadskostnader, samt serviceavgiften. Serviceboendet omfattar alltid en nattjour. I och med att vanligt serviceboende och effektiverat serviceboende slogs ihop fr.o.m. den 1.1.2006 blev serviceboendet en serviceform som ger service och vård dygnet runt.

Institutionsvården på ålderdomshem är avsedd för sådana som trots service i erhållen i det egna hemmet inte klarar sig i en vanlig bostad och som varaktigt behöver vård och omsorg dygnet runt. Institutionsvården kan vara kortvarig eller långvarig.

Egenpensionstagare omfattar alla som får ålders-, invalid- eller arbetslöshetspension, deltidspension eller specialpensioner för lantbruksföretagare. **Samtliga pensionstagare** inbegriper utöver egenpensionstagare också dem som får familjepension.

	1995	2000	2005	2010	2012	2013
Kunnallinen päiväkotihoito • Kommunal daghemvård						
Kunnallisia päiväkoteja yhteensä						
• Kommunala daghem totalt	303	336	282	286	309	313
Lapsia hoidossa yhteensä 31.12.						
• Barn i vård totalt 31.12.	17 435	19 061	16 651	19 289	21 084	21 902
Alle 3-vuotiaita • Barn under 3 år	3 115	2 994	2 977	3 820	4 037	4 444
3–6-vuotiaita • 3–6-åringar	13 535	15 376	13 607	15 431	16 993	17 420
7-vuotiaita • 7-åringar	785	691	67	38	54	38
% vastaavikäisestä väestöstä • % av befolkningen i samma ålder						
0–2-vuotiaista • 0–2-åringarna	16,1	17,2	17,7	20,4	20,8	22,7
3–6-vuotiaista • 3–6-åringarna	57,7	67,3	67,9	72,4	74,4	73,1
7-vuotiaista • 7-åringarna	14,7	11,8	1,4	0,8	1,0	0,7
Läsnäolopäiviä • Närvarodagar	3 059 370	3 613 067	2 971 631	3 344 436	3 352 734	3 748 213
Kunnallinen perhepäivähoito • Kommunalt familjedagvård						
Perhepäivähoitajia • Familjedagvårdare	633	604	494	407	352	355
Lapsia hoidossa yhteensä 31.12.						
• Barn i vård totalt 31.12.	2 441	2 207	1 775	1 415	1 304	1 218
Alle 3-vuotiaita • Barn under 3 år	813	877	770	632	568	538
3–6-vuotiaita • 3–6-åringar	1 406	1 214	947	761	719	672
7-vuotiaita • 7-åringar	222	116	58	22	17	8
% vastaavikäisestä väestöstä • % av befolkningen i samma ålder						
0–2-vuotiaista • 0–2-åringarna	4,2	5,0	4,6	3,4	2,9	2,7
3–6-vuotiaista • 3–6-åringarna	6,0	5,3	4,7	3,6	3,1	2,8
7-vuotiaista • 7-åringarna	4,2	2,0	1,2	0,4	0,3	0,1
Ostosopimuspäivähoito • Köpavtalsdaghem						
Ostosopimuspäiväkoteja • Köpavtalsdaghem	45	52	42	39	12	12
Hoidossa olevat helsinkiläislapset						
• Helsingforsbarn i vård	1 361	1 348	1 117	1 007	381	385
% osuutena 1–6-vuotiaista • % av 1–6 åringarna	3,8	3,9	3,6	3,0	1,1	1,0
Yksityinen päivähoito¹ • Privat dagvård¹						
Yksityisiä päiväkoteja yhteensä						
• Privata daghem totalt	91	116	100	109	104	113
Päiväkotipaikat yhteensä • Daghemplatser totalt	2 519	3 120	2 768	2 926	3 019	3 279
Yksityinen valvottu perhepäivähoito • Övervakad privat familjedagvård						
Yksityisiä perhepäivähoitajia						
• Privata familjedagvårdare	164	106	84	64	47	26
Perhepäivä hoidossa olevia lapsia						
• Barn i familjedagvård	379	305	240	172	122	130
% osuutena 1–6-vuotiaista • % av 1–6 åringarna	1,0	0,9	0,8	0,5	0,3	0,4

¹ Sisältää ostosopimuspäiväkodit • Inbegriper köpavtalsdaghem.

Lastenhoidon tukea saaneet lapset ja perheet 1995–2013

Barn och familjer som fått barnvårdsstöd

Children and families receiving child day care subsidies

	1995	2000	2005	2010	2012	2013
Kotihoidon tuen piirissä olevat lapset 31.12						
• Barn för vilka hemvårdsstöd utbetalas	12 415	9 422	8 500	8 510	8 785	8 550
% 0–6-vuotiaista • % av 0–6 åringarna	29,0	23,4	23,0	21,2	20,8	19,7
Kotihoidon tukea saaneita perheitä 31.12. yhteensä						
• Familjer som fått hemvårdsstöd för barn 31.12. sammanlagt	8 357	6 947	6 528	6 967	7 252	7 108
Näistä Helsinki-lisää saaneita • Som fått helsingforstillägg	5 435	6 638	6 047	6 663	6 961	6 769
Osittaista tukea saaneita • Som fått partiellt stöd	148	162	1 121	1 052	1 344	1 424
Yksityisen hoidon tuen piirissä olevat lapset 31.12						
• Barn för vilka stöd för privat vård utbetalas	–	1 162	1 223	1 798	2 548	2 703
% 0–6-vuotiaista • % av 0–6 åringarna	–	2,9	3,3	4,5	6,0	6,2
Yksityisen hoidon tukea saaneita perheitä 31.12., yhteensä						
• Familjer som fått stöd för privatvårdsstöd 31.12., sammanlagt	–	954	990	1 514	2 112	2 262
Näistä Helsinki-lisää saaneita • Som fått helsingforstillägg	–	744	833	1 356	1 941	2 074

Lähde: Sosiaalivirasto ja vuodesta 2007 lähtien Kela.

Källa: Socialverket och FPA fr.o.m. år 2007.

Kunnallisessa päivähoitossa olevat lapset asuinsuurpiirin mukaan 31.12.1995–2012

Barn som fick kommunal dagvård, enligt bostadsdistrikt

Children in municipal day care

Asuinsuurpiiri ja hoitomuoto • Bostadsdistrikt och vårdform	Hoidossa olevat lapset • Barn i vård 31.12.					
	1995	2000	2005	2010	2011	2012
Koko kaupunki • Hela staden	19 876	21 268	18 426	20 704	21 580	22 388
Eteläinen • Södra	2 370	2 626	2 185	2 799	2 841	3 013
Läntinen • Västra	3 538	3 804	3 013	3 202	3 390	3 381
Keskinen • Mellersta	1 627	1 630	1 446	1 881	2 125	2 341
Pohjoinen • Norra	1 678	1 799	1 583	1 720	1 810	1 827
Koillinen • Nordöstra	4 611	4 455	3 891	4 324	4 465	4 578
Kaakkoinen • Sydöstra	1 720	2 188	1 925	1 955	2 029	2 042
Itäinen • Östra	4 287	4 753	4 243	4 362	4 561	4 726
Östersundom	–	–	–	109	99	93
Hoitopiirin ja Helsingin ulkopuolelta tulevat						
• Från annat vårddistrikt eller kommun	45	16	140	352	260	287
% 1–6-vuotiaista • % av 1–6 åringarna						
Koko kaupunki • Hela staden	54,8	62,1	59,5	61,9	62,4	62,9
Eteläinen • Södra	50,4	59,9	55,4	57,7	56,6	57,2
Läntinen • Västra	54,5	61,9	59,5	58,6	59,3	59,0
Keskinen • Mellersta	57,0	62,6	60,0	62,6	63,3	64,3
Pohjoinen • Norra	56,7	63,2	62,5	63,6	64,5	64,1
Koillinen • Nordöstra	59,2	67,2	61,7	65,0	65,2	65,6
Kaakkoinen • Sydöstra	54,8	65,8	63,6	63,6	64,8	64,8
Itäinen • Östra	54,9	64,0	60,3	63,0	65,6	66,5
Östersundom	–	–	–	65,7	60,7	59,2

Lähde: Varhaiskasvatusvirasto.

Källa: Barnomsorgsverket.

1995 2000 2005 2010 2012 2013

Kaupungin ohjattu leikkipuistotoiminta • Stadens ledda lekparcsverksamhet

Leikkipuistoja • Lekparker	58	65	70	68	65	66
Lasten käyntikerrat keskimäärin päivässä ¹						
• Barnbesök per dag i medeltal ¹	12 099	14 368	12 700	8 744	7 053	7 263

Yksityinen valvottu puistotätitoiminta • Övervakad privat parktantsverksamhet

Puistotätejä • Parktanter	37	26	21	13	14	11
Lapsia ² • Barn ²	740	520	420	260	280	220

¹ Lasten käyntikertoja yhteensä kaikissa kokovuotuisissa puistoissa keskimäärin päivässä. • Barnets totala antal besöksgångar på samtliga helårsparker i genomsnitt per dag.

² Lukumäärä perustuu olettamukseen, että jokaisella puistotädillä on ollut keskim. 20 lasta hoidettavana. • Antalet baserar sig på antagandet, att varje parktant skulle ha haft årligen i medeltal 20 barn i sin vård.

Lähde: Varhaiskasvatusvirasto.

Källa: Barnomsorgsverket.

1995 2000 2005 2010 2012 2013

Lastensuojelulasiakkaat vuoden aikana

• Barnskyddets klienter under året	5 577	7 278	7 734	10 022	10 773	11 194
Niistä • Varav						
Avohuollossa olleita • Barn inom öppen vård	4 578	6 276	6 969	9 356	9 660	10 093
Sijoitettuna olleita • Barn som varit placerade	1 917	2 326	2 431	2 474	2 280	2 289
Kiireellisesti sijoitettuja ja huostaanotettuja						
• Brådskanande placeringar och omhändertagna	1 296	1 603	1 909	1 923	1 930	1 989
joista kiireellisesti sijoitettuja • varav brådskanande placeringar	179	222	329	435	478	565
Laitospalvelussa olleita • I institutionsvård	..	1 337	1 478	1 511	1 250	1 272
Perhehoidossa olleita • Barn i familjevård	..	1 041	999	1 101	1 176	1 155
Ammatillisissa perhekodeissa olleita • I professionella familjehem	..	116	87	117	116	126

Lastensuojelun piirissä olleet 0–17-vuotiaat, % ikäryhmästä

• Andel (%) 0–17 åringar som var klienter inom barnskyddet	5,1	6,4	6,9	8,3	9,6	9,8
Avohuollossa olleita • Barn inom öppen vård	4,1	5,5	6,1	8,3	8,4	8,7
Sijoitettuna olleita • Barn som varit placerade	1,8	2,1	2,2	2,2	2,0	2,0
Kiireellisesti sijoitettuja ja huostaanotettuja						
• Brådskanande placeringar och omhändertagna	1,3	1,5	1,8	1,8	1,8	1,8

Lastensuojelun piirissä olleet 18–20-vuotiaat, % ikäryhmästä

• Andel (%) 18–20 åringar som var klienter inom barnskyddet	3,8	5,0	5,8	6,2	6,2	6,5
Avohuollossa olleita • Barn inom öppen vård	3,5	4,2	5,5	6,2	6,2	6,5
Sijoitettuna olleita • Barn som varit placerade	1,1	1,4	1,6	1,6	1,4	1,4
Kiireellisesti sijoitettuja ja huostaanotettuja						
• Brådskanande placeringar och omhändertagna	0,5	0,8	1,0	0,8	0,9	0,9

Lastensuojelun laitoshoido • Anstaltsvård inom barnskyddet

Omat lastensuojelulaitokset • Egna barnskyddsinställningar	19	19	20	17	17	11
Hoitopaikkoja • Vårdplatser, 31.12.	385	383	416	412	392	343
Hoitopäiviä • Vård dagar	130 254	140 636	151 757	141 317	136 946	127 977
Ostopalveluna hankittu laitoshoido • Upphandlad anstaltsvård						
Hoitopäiviä • Vård dagar	103 561	131 580	171 146	190 658	155 739	162 653

Lähde: Sosiaali- ja terveysvirasto.

Källa: Social- och hälsovårdsverket.

	1995	2000	2005	2010	2012	2013
Toimintapisteiden lukumäärä • Antal verksamhetsenheter, 31.12.	8	8	11	8	8	8
Perheneuvolan asiakkaat yhteensä						
• Klienter inom familjerådgivningen totalt	4 211	5 067	6 169	7 555	7 159	⁵ 6 964
Perheneuvolassa tutkitut/hoidetut lapset ja nuoret ¹ • Barn och ungdomar som undersökts/vårdats vid familjerådgivning ¹	1 565	² 1 929	2 101	1 626	1 975	2 126
0–6-vuotiaita • 0–6-åringar	435	536	548	410	424	642
7–15-vuotiaita • 7–15-åringar	973	1 326	1 474	1 160	1 464	1 427
Yli 16-vuotiaita • Ungdomar över 16 år	157	61	79	56	87	57
Näistä poikia • Därav pojkar	918	1 170	1 247	981	1 194	1 281
% vastaavaniikisestä väestöstä • % av befolkningen i samma ålder						
0–6-vuotiaista • Av 0–6-åringarna	1,0	1,3	1,5	1,0	1,0	1,5
7–15-vuotiaista • Av 7–15-åringarna	2,3	2,7	3,0	2,6	3,2	3,1
16–17-vuotiaista • Av 16–17-åringarna	0,5	0,8	0,5
Tutkimus-, neuvonta- ja hoitokäynnit						
• Undersöknings-, rådgivnings- och behandlingsbesök	22 207	³ 24 436	26 754	⁴ 32 010	28 037	⁵ 24 244
Pari- ja perheterapia • Par- och familjeterapi						
Asiakasperheitä • Klientfamiljer	408	420	501	519	625	642
Asiakaskäyntejä • Klientbesök	2 811	3 143	3 844	5 867	5 908	6 498

¹ Sisältää vuoteen 2008 asti myös 18 vuotta täyttäneitä nuoria. Vuodesta 2009 lähtien vauvaperhetoiminnan asiakkaaksi on tilastoitu aikuinen. • Inbegriper fram till år 2008 även 18 år fyllda unga. Fr.o.m. 2009 har som klient hos spädbarnsfamiljeverksamheten bokförts en vuxen.

² Sisältää vauvaperhetoiminnan sekä Kesken perheneuvolan asiakkaat. • Inbegriper verksamheten för familjer med spädbarn samt klienterna vid Mellersta familjerådgivningen.

³ Ei sisällä Kesken perheneuvolan käyntejä (2 845 käyntiä). • Inbegriper inte besöken vid Mellersta familjerådgivningen (2 845 besök).

⁴ Pari- ja perheterapian käynnit ovat mukana vuodesta 2008. • Besöken vid par- och familjeterapin är med fr.o.m. 2008.

⁵ Ei sisällä vauvaperhetyön käyntejä vuodesta 2013. • Inbegriper sedan 2013 inte spädbarnsfamiljearbetets besök.

Lähde: Sosiaali- ja terveysvirasto.

Källa: Social- och hälsovårdsverket.

	Kotitaloudet • Hushåll	Henkilöt • Personer	Käyntikerrat • Antal besök
Oma toiminta ja ostopalvelut • Egen verksamhet och köpt service			
1995	2 287	8 251	23 057
2000	1 622	5 497	24 942
2005	1 187	4 558	20 823
2010	1 045	3 543	22 881
2011	1 084	3 369	24 901
2012	1 247	4 379	27 998
2013	1 355	4 593	32 204
Eteläinen • Södra	117	345	..
Läntinen • Västra	226	786	..
Keskinen • Mellersta	166	500	..
Pohjoinen • Norra	93	327	..
Koillinen • Nordöstra	258	966	..
Kaakkoinen • Sydöstra	140	456	..
Itäinen • Östra	308	1 050	..
Östersundom	–	–	..
Alue tuntematon • Okänt område	47	163	..

Lähde: Sosiaali- ja terveysvirasto.

Källa: Social- och hälsovårdsverket.

Lapsen huolto ja elatus 1995–2013

Underhåll och vårdnad av barn
Child maintenance and custody

	1995	2000	2005	2010	2012	2013
Huolto- ja tapaamissopimuksia vuoden aikana						
• Avtal om vårdnad av barn och om umgängesrätt under året	3 469	3 682	3 884	4 064	3 978	4 040
Elatussopimuksia vuoden aikana • Underhållsavtal under året	3 781	4 059	3 266	3 712	3 829	4 060
Elatustuki¹ • Underhållsstöd¹						
Lapsia • Barn 31.12.	12 026	12 441	11 798	11 154	11 453	11 933
Perheitä • Familjer 31.12.				7 826	8 198	8 516
Elatustukea maksettu • Erlagda underhållsstöd, 1 000 euro	13 904	16 140	16 707	18 957	21 317	22 840
Elatusapujen perintä • Indrivningen av underhållsbidrag						
Elatusvelvollisia • Underhållsskyldiga, 31.12.	8 712	9 251	7 748	6 576	5 470	5 283
Perittäväenä • Att indrivnas 31.12., milj. euro	40,4	50,5	35,5	37,0	35,1	34,4
Peritty • Indrivet, milj. euro	5,4	5,5	7,4	7,9	8,1	8,6

¹ Elatustuen toimeenpano siirtyi kunnilta Kelalle 1.4.2009. • Verkställandet av underhållsstödet övergick fr.o.m. 1.4.2009 från kommunerna till Folkpensionsanstalten.

Lähde: Sosiaali- ja terveysvirasto ja Kela.
Källa: Social- och hälsovårdsverket och Fpa.

Kelan lapsiperhe-etuudet 1995–2013

FPA-förmåner till barnfamiljer
Benefits for families with children

	1995	2000	2005	2010	2012	2013
Lapsilisät • Barnbidrag						
Lapsilisää saavia perheitä • Familjer som erhåller barnbidrag	54 700	54 397	52 950	56 955	57 994	58 799
joissa oli lapsia • antal barn i fam.						
1	28 536	27 409	26 831	29 250	29 725	29 938
2	19 748	19 882	19 185	20 421	20 838	21 313
3	5 217	5 635	5 391	5 574	5 699	5 733
4	936	1 100	1 046	1 094	1 118	1 181
5–	263	371	497	616	614	634
Lapsilisää saaneita lapsia¹ • Barn som erhållit barnbidrag¹	89 325	91 155	88 362	94 167	95 940	97 579
Maksetut lapsilisät • Utbetalade barnbidrag, 1 000 euro	118 496	118 112	123 401	124 828	132 512	135 037
Äitiysavustuksen saajat (perheet)						
• Moderskapsunderstöd (familjer)	5 879	5 811	5 879	6 726	6 479	6 812
Avustusten arvo yhteensä ²						
• Värdet av understöden totalt, 1 000 euro ²	1 028	1 009	1 028	1 174	1 131	1 194
Siitä äitiyspakkausten arvo						
• Därav moderskapsförpackningens värde	773	731	773	853	827	868

¹ Laitoksissa olevat lapset ml. • Inkl. barn i anstalter.

² Käyvässä rahassa • Enligt gällande penningvärde

Lähde: Kela.
Källa: Fpa.

Vammaisten palvelut ja taloudellinen tuki sekä sosiaalihuoltolain mukaiset kuljetuspalvelut 1995–2013

Handikappservice och ekonomiskt stöd samt färdtjänst enligt socialvårdslagen
Services and economic support for the disabled people and transport services

	1995	2000	2005	2010	2012	2013
Vammaispalvelua saaneet yhteensä¹						
• Personer som fått handikappservice totalt ¹	12 172	16 999	12 733	11 714	12 455	12 518
niistä • varav						
Henkilökohtaisia palveluja saaneet yhteensä						
• Personer som fått personlig service totalt	11 350	16 537	12 307	11 339	11 787	11 798
siitä • därav						
Kuljetustuen saajia yhteensä (VpL) ²						
• Personer som fått transportstöd totalt ²	11 008	16 104	11 835	10 831	11 577	11 557
Yhdensuuntaisia matkoja yhteensä • Enkelresor totalt	805 733	1 175 781	699 874	520 491	585 535	597 621
Taloudellisia tukitoimia saaneet yhteensä						
• Personer som fått ekonomiskt bistånd	1 737	1 828	1 499	1 801	2 442	2 695
Sosiaalihuoltolain mukaan kuljetuspalveluja saaneet²						
• Färdtjänst enligt socialvårdslagen ²	–	–	1 493	4 760	5 645	5 534
Yhdensuuntaisia matkoja yhteensä • Enkelresor totalt	–	–	16 407	106 946	127 403	122 952

¹ Sama asiakas on voinut saada sekä henkilökohtaisia palveluja että taloudellisia tukitoimia. • Samma klient kan ha fått både personlig service och ekonomiskt bistånd.
² Sama asiakas on voinut saada sekä vammaispalvelulain että sosiaalihuoltolain mukaisia matkoja. • Samma klient kan ha fått färdtjänst avsedd i både handikappservice-
elagen och socialvårdslagen.

Lähde: Sosiaali- ja terveysvirasto.
Källa: Social- och hälsovärdsverket.

Kehitysvammaisten erityishuolto 1995–2013

Specialomsorger om utvecklingsstörda
Welfare for people with intellectual disabilities

	1995	2000	2005	2010	2012	2013
Erytishuolto-ohjelmien mukaan tiedossa olleet kehitysvammaiset 31.12. • Utvecklingsstörda identifierade av specialomsorgsprogram	1 815	1 883	1 895	2 025	2 082	2 183
%:a koko väestöstä • i % av befolkningen	3,46	3,38	3,38	3,44	3,45	3,56
Kehitysvammaiset hoitomuodon mukaan 31.12. • Utvecklingsstörda efter vårdform 31.12.						
Yhteensä • Totalt						
Laitospalvelussa • Inom Institutionsvården	470	407	333	271	229	164
Perhehoidossa • Inom familjevården	125	100	91	94	88	84
Asumispalvelussa • Inom boendeservicen	378	486	556	658	710	808
Työ- ja päivätoiminnassa ¹ - Inom arbets- och dagverksamheten ¹	..	676	708	802	849	876
Oma toiminta • Egen verksamhet						
Laitospalvelussa • Inom institutionsvården	252	200	179	154	146	94
Perhehoidossa • Inom familjevården	70	65	48	45	39	36
Asumispalvelussa • Inom boendeservicen	273	309	321	370	376	423
Työ- ja päivätoiminnassa ¹ • Inom arbets- och dagverksamheten ¹	..	437	452	471	493	470
Ostopalvelut • Köpt service						
Laitospalvelussa • Inom Institutionsvården	218	207	154	117	83	70
Perhehoidossa • Inom familjevården	55	35	43	49	49	48
Asumispalvelussa • Inom boendeservicen	105	177	236	288	334	385
Työ- ja päivätoiminnassa ¹ • Inom arbets- och dagverksamheten ¹	..	241	265	332	359	409
Asumispalvelujen asiakkaat vuoden aikana						
• Klienter i boendeservice under året	510	646	723	898	978	1 047
Tukiasuminen • Stöttboende	..	83	76	93	118	132
Ohjattu asuminen • Styrkt boende	..	206	197	223	186	182
Autettu asuminen • Assisterat boende	..	410	472	642	700	748

¹ Asiakkaat joulukuussa • Klienter i december.

Lähde: Sosiaali- ja terveysvirasto.
Källa: Social- och hälsovärdsverket.

2005 2009 2010 2011 2012 2013

Kaikki vammaiseturuudensaajat¹• Samtliga handikappförmånstagare¹Lapsen vammaistuen saajat yhteensä²- Mottagare av handikappbidrag för barn totalt²

Tuki, euro/kk - Bidrag, euro/mån

Aikuisen vammaistuen saajat yhteensä²- Mottagare av handikappbidrag för vuxna totalt²

Tuki, euro/kk - Bidrag, euro/mån

Eläkkeensaajan hoitotuen saajat yhteensä²- Mottagare av vårbidrag för pensionstagare totalt²

Tuki, euro/kk - Bidrag, euro/mån

Ruokavaliokorvaus - Ersättningen för specialdiät

Tuki, euro/kk - Bidrag, euro/mån

	2005	2009	2010	2011	2012	2013
..	..	18 940	21 589	22 383	22 255	22 379
2 713	2 386	2 452	2 654	2 604	2 715	
142,8	162,0	161,5	161,5	173,1	183,7	
1 094	1 048	1 030	1 046	1 033	1 027	
224,8	251,3	253,5	253,5	262,8	273,8	
12 740	13 682	16 181	16 689	16 498	16 416	
99,1	107,7	119,1	119,6	123,2	128,5	
1 516	1 946	2 055	2 127	2 249	2 352	
21,0	21,0	21,0	21,0	21,0	23,6	

¹ Summa on pienempi kuin etuuskien summa, sillä sama henkilö voi saada samanaikaisesti useaa etuutta. • Summan är mindre än summan av förmånerna därför att samma person kan åtnjuta flera förmåner samtidigt.

² 1.1.2008 voimaantullut uusi eläke- ja vammaiseturuulainsäädäntö muutti vammaiseturuuskäsitettä. Eläkkeensaajan hoitotuesta tuli vammaiseturuus. Lisäksi vammaiseturuuskien nimet muuttuivat. Myös vuodet ennen 2008:a on esitetty uuden käsitteen mukaisina. • Den nya lagstiftning om pensioner och handikappförmåner som trädde i kraft 1.1.2008 förändrade begreppet handikappförmån. Vårdbidraget för pensionstagare blev en handikappförmån. Dessutom förändrades namnen på handikappförmånerna. Även uppgifterna för åren före 2008 ges i enlighet med det nya begreppet.

Lähde: Kela.

Källa: FPA.

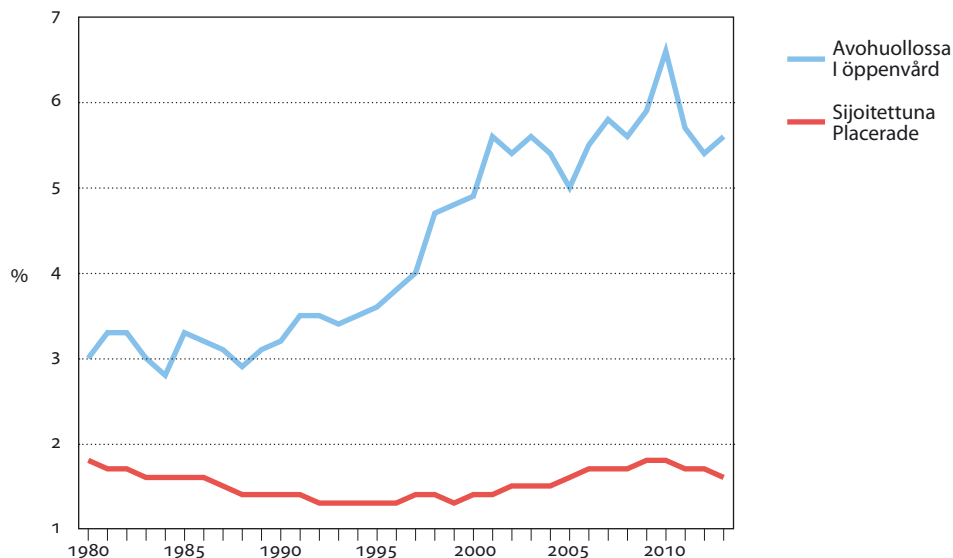
Lastensuojelun asiakkaina olleet lapset ja nuoret, osuus % 0–17-vuotiaista
31.12.1980–2013Barn och unga som varit klienter hos barnskyddet, % av 0–17-åringarna
Child welfare clients (children and adolescents), % of 0–17 year old

Lähde: Sosiaali- ja terveysvirasto.

Källa: Social- och hälsovårdsverket.

	1995	2000	2005	2010	2012	2013
Asiakkaat yhteensä¹ • Klienter totalt¹						
Polikliinisessä päihdehuollossa						
• Inom poliklinisk missbrukarvård	7 641	9 597	8 986	² 6 984	5 372	5 120
Korvaushoidossa • Inom substitutionsbehandling	–	–	241	² 488	⁴ 664	⁴ 701
Päihdehuollon palveluasumisessa						
• Inom missbrukarvårdens serviceboende	834	692	613	³ 388	334	334
Laitospalvelussa • Inom institutionsvård	2 988	2 528	2 480	³ 2 208	2 153	1 972
Oma toiminta¹ • Egen verksamhet¹						
Polikliinisessä päihdehuollossa						
• Inom poliklinisk missbrukarvård	4 169	5 842	6 883	² 5 917	4 918	4 652
Korvaushoidossa • Inom substitutionsbehandling	–	–	137	² 273	294	314
Päihdehuollon palveluasumisessa						
• Inom missbrukarvårdens serviceboende	437	224	192	³ 37	37	38
Laitospalvelussa • Inom institutionsvård	..	2 212	2 143	³ 1 856	1 635	1 467
Ostopalvelut • Köpt service						
Polikliinisessä päihdehuollossa • Inom poliklinisk missbrukarvård	..	3 755	2 103	1 067	454	477
Korvaushoidossa • Inom substitutionsbehandling	–	–	104	215	400	406
Päihdehuollon palveluasumisessa						
• Inom missbrukarvårdens serviceboende	512	520	442	³ 355	309	304
Laitospalvelussa • Inom institutionsvård	563	428	537	³ 506	806	733
Käynnit/vuorokaudet yhteensä • Besök/dygn totalt						
Polikliinisessä päihdehuollossa						
• Inom poliklinisk missbrukarvård	65 521	84 478	80 227	78 023	55 655	54 614
Korvaushoidossa • Inom substitutionsbehandling	–	–	47 513	95 113	117 774	121 464
Päihdehuollon palveluasumisessa						
• Inom missbrukarvårdens serviceboende	117 166	95 440	93 871	62 928	57 533	56 198
Laitospalvelussa • Inom institutionsvård	71 916	62 489	79 115	69 315	66 815	57 825
Päivätoiminta • Dagverksamhet	..	39 980	45 045	40 753	45 586	183 145
Avokuntoutus • Öppen rehabilitering	–	–	–	5 801	10 263	12 626
Avokatkaisu • Avgiftning i öppenvård						967

¹ Kaupungin oman toiminnan osalta sama asiakas voi olla useamman toimintayksikön luvuissa mukana, mutta saman yksikön luvuissa ja kokonaisluvussa asiakas voi olla mukana vain kerran. • För stadens egen verksamhets del kan samma klient vara med i statistiken för flera serviceställen, men för ett serviceställe och i totalantalet kan klienten finnas med bara en gång.

² Vuodesta 2009 alkaen omassa toiminnassa asiakas tilastoituu vain kerran tietojärjestelmään koko kaupungin tasolla. • Fr.o.m. 2009 bokförs klienter vid stadens egen verksamhet bara en gång i stadens datasystem.

³ Vuodesta 2009 alkaen laitospalveluissa ja palveluasumisessa asiakas tilastoituu kertaalleen sekä omassa että ostopalveluissa. • Fr.o.m. 2009 bokförs klienten en gång oberoende av om servicen är stadens egen eller köpt beträffande institutionsservice och serviceboende.

⁴ Vuodesta 2011 alkaen korvaushoidon asiakas tilastoituu kertaalleen sekä omassa että ostopalveluissa. • Fr.o.m. 2011 bokförs klienten en gång oberoende av om servicen är stadens egen eller köpt inom substitutionsbehandling.

Lähde: Sosiaali- ja terveysvirasto.

Källa: Social- och hälsovårdsverket.

	1995	2000	2005	2010	2012	2013
Toimeentulotukea saaneet kotitaloudet						
• Hushåll som fått utkomststöd	55 060	39 257	36 792	41 947	42 480	44 866
Perhetyypin mukaan • Efter familjetyp						
Yksinäisiä • Ensamma	39 510	28 012	27 303	32 544	32 987	34 672
Miehiä • Män	22 765	16 533	16 623	19 962	20 085	20 911
Naisia • Kvinnor	16 745	11 479	10 680	12 582	12 902	13 761
Yksinhuoltajia • Ensamförsörjare	5 860	4 662	4 001	4 544	4 857	5 146
Miehiä lapsia huollettavana • Män med barn att försörja	1 276	804	544	348	346	381
Naisia lapsia huollettavana • Kvinnor med barn att försörja	4 584	3 858	3 457	4 196	4 511	4 765
Avo- ja aviopareja • Ogifta och gifta par	9 690	6 583	5 488	4 859	4 636	5 048
Ilman lapsia • Utan barn	4 960	3 649	3 036	2 120	1 885	2 089
Lapsia huollettavana • Barn att försörja	4 730	2 934	2 452	2 739	2 751	2 959
Toimeentulotukea saaneet henkilöt						
• Personer som fått utkomststöd	82 107	59 123	54 090	60 492	61 588	65 130
%:a koko väestöstä • I % av hela befolkningen	15,6	10,6	9,6	10,3	10,2	10,6

Lähde: Sosiaali- ja terveysvirasto.
Källa: Social- och hälsovårdsverket.

Toimeentulotukea saaneiden henkilöiden osuus väestöstä 1970–2013

Andelen utkomststödstagare bland befolkningen

The proportion of social assistance recipients among the population

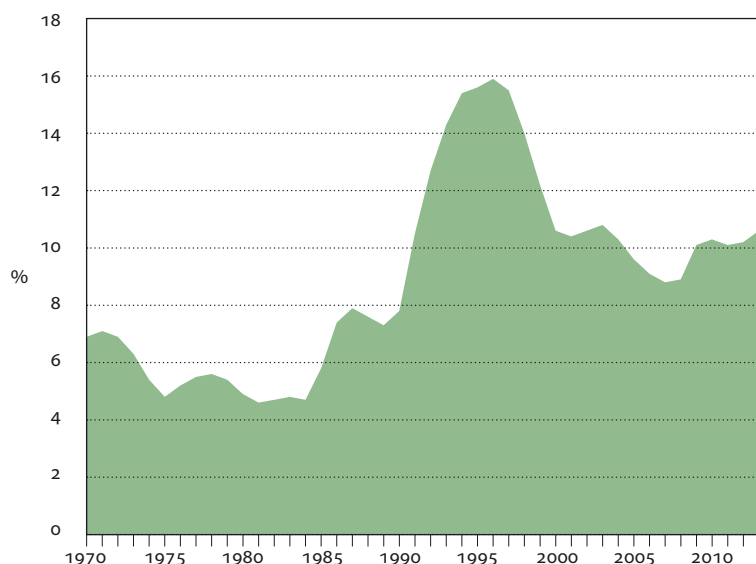

Lähde: Sosiaali- ja terveysvirasto.
Källa: Social- och hälsovårdsverket.

Toimeentulotukea saaneet kotitaloudet
• Hushåll som fått utkomststödToimeentulotukea saaneet henkilöt
• Personer som fått utkomststödToimeentulotukea saaneet henkilöt
%:a koko väestöstä
• Personer som fått utkomststöd
i % av hela befolkningen

Koko kaupunki • Hela staden	44 866	65 130	10,6
1. Eteläinen • Södra	3 725	4 803	4,5
101 Vironniemi • Estnäs	365	533	4,4
102 Ullanlinna • Ulrikasborg	861	1 085	4,5
103 Kampinmalmi • Kampmalmen	1 313	1 756	5,3
104 Taka-Töölö • Bortre Tölö	589	661	4,4
105 Lauttasaari • Drumsö	597	769	3,5
2. Läntinen • Västra	6 554	9 618	9,2
201 Reijola • Grejus	928	1 366	8,0
202 Munkkiniemi • Munksnäs	555	770	4,4
203 Haaga • Haga	1 790	2 462	9,4
204 Pitäjänmäki • Sockenbacka	1 227	1 911	11,0
205 Kaarela • Kårböle	2 054	3 128	11,6
3. Keskinen • Mellersta	6 409	8 115	9,3
301 Kallio • Berghäll	2 195	2 566	9,3
302 Alppiharju • Åshöjden	1 231	1 374	11,4
303 Vallila • Vallgård	1 076	1 348	9,3
304 Pasila • Böle	766	1 198	13,0
305 Vanhakaupunki • Gammelstaden	1 141	1 636	6,9
4. Pohjoinen • Norra	2 206	3 091	7,4
401 Maunula • Månsas	919	1 218	14,3
402 Länsi-Pakila • Västra Baggböle	102	130	1,9
403 Tuomarinkylä • Domarby	150	255	2,9
404 Oulunkylä • Äggelby	880	1 306	9,3
405 Itä-Pakila • Östra Baggböle	155	183	5,0
5. Koillinen • Nordöstra	7 282	11 774	12,2
501 Latokartano • Ladugården	1 793	3 035	12,7
502 Pukinmäki • Bocksbacka	759	1 171	14,2
503 Malmi • Malm	2 164	3 426	11,9
504 Suutarila • Skomakarböle	647	1 039	9,3
505 Puistola • Parkstad	1 098	1 793	9,4
506 Jakomäki • Jakobacka	821	1 326	23,5
6. Kaakkoinen • Sydöstra	3 617	5 257	10,8
601 Kulosaari • Brändö	113	138	3,6
602 Herttoniemi • Hertonäs	2 614	3 806	13,7
603 Laajasalo • Degerö	890	1 317	7,8
7. Itäinen • Östra	10 339	16 844	15,8
701 Vartiokylä • Botby	1 817	2 918	13,3
702 Myllypuro • Kvarnbäcken	1 022	1 667	15,6
703 Mellunkylä • Mellungsby	3 926	6 337	17,1
704 Vuosaari • Nordsjö	3 574	5 966	16,2
8. Östersundom	18	36	1,7
801 Östersundom	18	36	1,7
Muut • Andra	4 716	6 010	.

Lähde: Sosiaali- ja terveystieteiden tutkimuskeskus.
Källa: Social- och hälsovårdsverket.

Yleistä asumistukea saavat ruokakunnat 1995–2013

Hushåll med allmänt bostadsbidrag
Households receiving general housing allowance

	Tuensaajaruokakuntia yhteensä, luku • Hushåll som fått bostadsbidrag sammanlagt, antal	Näistä • Därav, %		Lapsiperheet • Barnfamiljer	Yksinhuoltajaperheet • Ensamförsörjare	Yksin-asuvat • Ensamboende	Vuokra-asunnot • Hyresbostäder	Valtion lainot. vuokra-as. • Statsfinans. hyresbost.
		Työttömät ruokakunnat • Arbetslösa matlag	Opiskelija-ruokakunnat • Studerande matlag					
Helsinki • Helsingfors								
1995	31 221	52,7	20,4	42,9	25,7	41,9	95,2	55,5
2000	21 892	49,9	13,1	47,5	32,9	44,5	96,2	62,1
2005	23 901	60,6	9,9	42,1	29,5	51,2	95,8	57,3
2010	24 827	58,5	9,5	38,3	26,1	54,2	95,7	52,0
2012	27 518	57,1	9,5	36,9	25,0	55,8	95,5	50,0
2013	29 754	56,9	9,7	35,9	24,2	55,8	95,7	49,2
Espoo • Esbo								
	8 565	52,0	9,1	44,0	29,2	48,2	96,1	51,1
Vantaa • Vanda								
	9 078	57,5	5,8	45,7	31,3	46,6	96,5	61,7
Kauniainen • Grankulla								
	122	41,0	18,0	46,7	31,1	45,1	98,4	23,8
Tampere • Tammerfors								
	13 720	60,1	12,1	28,9	19,0	60,9	95,9	43,8
Turku • Åbo								
	10 925	59,0	13,3	29,9	18,7	59,7	95,1	32,1
Oulu • Uleåborg								
	9 920	60,6	14,6	29,4	18,8	60,2	95,9	46,9
Koko maa • Hela landet								
	192 274	60,5	8,7	33,5	22,9	58,0	94,6	44,4

Lähde: Kela.
Källa: FPA.

Eläkkeensaajan asumistuen saajat 2000–2013

Mottagare av bostadsbidrag för pensionstagare
Recipients of housing allowance for pensioners

	Tuensaajia henkilöitä yhteensä • Personer som fått bostadsbidrag sammanlagt	Näistä • Därav, %		Vuokra-asunnot • Hyresbostäder	Valtion lainoittamat vuokra-asunnot • Statsfinansierade hyresbostäder
		Yksin-asuvat • Ensamboende	Yksin-asuvat • Ensamboende		
Helsinki • Helsingfors					
2000	15 601	93,0	53,0
2005	17 600	94,6	48,6
2010	19 164	90,0	90,0	94,8	47,3
2012	19 774	90,7	90,7	94,7	46,8
2013	20 439	90,7	90,7	94,9	46,6
2013					
Espoo • Esbo					
	4 857	90,4	90,4	93,9	42,9
Vantaa • Vanda					
	5 150	89,0	89,0	93,5	34,9
Kauniainen • Grankulla					
	112	91,1	91,1	97,3	35,7
Tampere • Tammerfors					
	8 382	90,0	90,0	91,3	24,2
Turku • Åbo					
	7 585	89,7	89,7	91,1	8,6
Oulu • Uleåborg					
	5 895	90,7	90,7	93,2	31,0
Koko maa • Hela landet					
	187 675	91,0	91,0	91,1	23,5

Lähde: Kela.
Källa: FPA.

Yleinen ja eläkkeensaajan asumistuki: Helsinki 2000–2013 ja koko maa 2013

Allmänt och pensionstagares bostadsbidrag: Helsingfors och hela landet
Housing subsidies: Helsinki and the whole of Finland

	Helsinki • Helsingfors			Koko maa • Hela landet	
	2000	2005	2010	2013	2013
Yleinen asumistuki • Allmänt bostadsbidrag					
Tukea saavia ruokakuntia • Hushåll som fått bidrag	21 892	23 901	24 827	29 754	192 274
Asumistuki, euro/kk • Bostadsbidrag, euro/mån	217	263,8	302,7	331,4	285,6
Tukeen vaikuttavat tulot euro/kk					
• Inkomster som inverkar på bidraget, euro/mån	789,9	809,9	795,8	938,8	905,7
Asumismenot, euro/kk • Utgifter för boende, euro/mån	436,5	516,8	601,7	673,9	560,6
Osuus tuloista ennen tukea, % • Andel av inkomsterna före bidrag, %	55,3	63,8	75,6	71,8	61,9
Osuus tuloista tuen jälkeen, % • Andel av inkomsterna efter bidrag, %	27,8	31,2	37,6	36,5	30,4
Tuen osuus asumismenoista, % • Bidragets andel av boendekostnader, %	49,7	51,0	50,3	49,2	50,9
Eläkkeensaajan asumistuki • Pensionstagares bostadsbidrag					
Tukea saavia henkilöitä • Personer som fått bidrag	15 601	17 600	19 164	20 439	187 675
Asumistuki, euro/kk • Bostadsbidrag, euro/mån	137,7	169,4	211,7	241,1	204,9
Tukeen vaikuttavat tulot euro/kk					
• Inkomster som inverkar på bidraget, euro/mån	754,0	870,2	1 013,8	1 137,6	1 067,0
Asumismenot, euro/kk • Utgifter för boende, euro/mån	306,6	380,2	474,2	538,6	449,0
Osuus tuloista ennen tukea, % • Andel av inkomsterna före bidrag, %	40,7	43,7	46,8	47,3	42,1
Osuus tuloista tuen jälkeen, % • Andel av inkomsterna efter bidrag, %	22,4	24,2	25,9	26,2	22,9
Tuen osuus asumismenoista, % • Bidragets andel av boendekostnader, %	44,9	44,6	44,6	44,8	45,6

Lähde: Kela.
Källa: FPA.

Tuetut asumispalvelut 1995–2013

Stödd boendeservices
Assisted accomodation services

	1995	2000	2005	2010	2012	2013
Asuntolapaikan hakijoiden käynnit¹						
• Besök av personer som ansökt om inkvarteringsplats ¹	2 311	2 263	1 345	1 781	692	467
Välitettäviä asuntolapaikkoja ²						
• Inkvarteringsplatser som förmedlas ²	884	906	646	514	219	144
Näistä • Av vilka						
Miehille • För män	761	765	522	414	124	122
Naisille • För kvinnor	123	141	124	100	95	22
Välivuokratut pienasunnot						
• Småbostäder som staden hyrt i mellanhand	1 223	1 667	2 130	2 274	2 363	2 389
Asumispaikat 31.12. • Boplatser 31.12.						
Tukiasunnot • Stödbostäder	516	549	335	245	225	219
Kaupungin tukikodit • Stadens stödhem	199	203	178	180	180	175
Alle 65-vuotiaiden palveluasuminen						
• Serviceboende för under 65-åringar	–	69	160	382	462	443
Mielenterveyskuntoutujien asumispalvelut						
• Boendeservice för personer i mental rehabilitering	–	–	1 395	1 581	1 582	1 596
Muu tuettu asuminen • Övrigt stött boende	30	50	209	431	960	1 254

¹ Sisältää hakijoiden kaikki käynnit vuoden aikana. • Inbegriper sökande samtliga besök under året.

² Yksityisten yhteisöjen ylläpitämiä asunnottomille tarkoitettuja asuntolapaikkoja. • Av privata samfund upprätthållna invarteringsplatser för bostadslösa.

Lähde: Sosiaali- ja terveysvirasto.
Källa: Social- och hälsovårdsverket.

	2000	2005	2010	2012	2013
Kaikki • Samtliga	1 273	2 323	2 906	3 097	3 137
Alle 65-vuotiaat • Under 65 åriga	587	969	1 317	1 378	1 430
65–74-vuotiaat • 65–74-åriga	188	401	487	524	510
75 vuotta täyttäneet • 75 år eller äldre	498	953	1 102	1 195	1 197
% vastaavan ikäisestä väestöstä • % av befolkningen i samma ålder					
65–74-vuotiaat • 65–74-åriga	0,5	1,0	1,0	1,0	0,9
75 vuotta täyttäneet • 75 år eller äldre	1,4	2,6	2,8	2,9	2,9

Lähde: Sosiaali- ja terveysvirasto.
Källa: Social- och hälsovårdsverket.

	1995	2000	2005	2010	2012	2013
Palvelukeskukset • Servicecentra	8	8	8	8	9	10
Virkistyskeskukset • Rekreationscentra	4	4	3	3	1	1
Palvelu- ja virkistyskeskus käynnit vuoden aikana • Besök vid service- och rekreationscentralerna under året	740 516	1 016 860	1 080 746	931 922	717 468	798 583
Päivätoiminta • Dagverksamhet						
Asiakkaat 31.12. • Klienter						
Oma toiminta • Egen verksamhet	116	408	533	917	1 012	1 116
Ostopalvelut • Köpt service	26	125	116	231	269	248
Paikat • Platser						
Oma toiminta • Egen verksamhet	76	152	168	230	262	270
Ostopalvelut • Köpt service	9	46	37	32	33	38
Hoitopäiviä • Vård dagar						
Oma toiminta • Egen verksamhet	9 483	27 150	34 593	48 632	54 497	58 307
Ostopalvelut • Köpt service	1 299	9 181	7 250	9 552	10 147	10 387

Lähde: Sosiaali- ja terveysvirasto.
Källa: Social- och hälsovårdsverket.

	1995	2000	2005	2010	2012	2013
Asiakkaat 31.12 • Klienter						
Vanhusten itsenäinen asuminen • Självständigt äldreboende	–	–	–	269	116	73
Vanhusten palveluasuminen • Serviceboende för äldre	3 111	3 059	2 899	2 502	2 729	2 996
Oma toiminta • Egen verksamhet	2 631	2 218	1 880	1 430	1 558	1 602
Ostopalvelut • Köpt service	480	841	1 019	1 074	1 171	1 398
Vanhusten laitospalvelu ¹ • Institutionsvård ¹	2 318	2 416	2 323	2 483	2 032	1 731
Oma toiminta • Egen verksamhet	821	1 056	1 023	1 377	1 088	1 073
Laitospalvelu • Institutionsvård				656	441	450
Pitkäaikaishoito • Långtidsvård				721	647	623
Ostopalvelut • Köpt service	1 497	1 360	1 300	1 106	946	659
Asumispäiviä - Boendedagar						
Vanhusten itsenäinen asuminen	–	–	–	104 000	67 986	26 714
Vanhusten palveluasuminen • Serviceboende för äldre						
Oma toiminta • Egen verksamhet	947 891	843 101	698 030	471 756	558 140	577 174
Ostopalvelut • Köpt service	169 153	305 435	378 976	392 367	433 861	510 004
Vanhusten laitospalvelu (vanhainkodit) • Institutionsvård (ålderdomshem)						
Oma toiminta • Egen verksamhet	294 673	390 423	368 545	589 296	400 367	385 466
Laitospalvelu • Institutionsvård				300 756	166 209	160 084
Pitkäaikaishoito • Långtidsvård				288 540	234 158	225 382
Ostopalvelut • Köpt service	466 703	495 175	468 993	430 518	349 083	250 113
75 vuotta täyttäneet asiakkaat vuoden aikana, % ikäryhmästä						
• Klienter under året i åldern 75 år och över, % av åldersgruppen						
Vanhusten itsenäinen asuminen • Självständigt äldreboende	–	–	–	0,7	0,5	0,1
Palveluasuminen • Serviceboende	8,1	7,7	8,7	9,4
Vanhusten laitospalvelu • Institutionsvård för äldre	9,8	9,8	8,8	8,8	8,9	8,4

¹ Terveyskeskuksen pitkäaikaissairaalat siirtyivät 1.1. 2010 sosiaalivirastoon vanhustenkeskuksiksi. • Helsingfors stads hälsocentrals sjukhus för långvarig vård blev fr.o.m. 1.1.2010 åldringscentrum inom Helsingfors stads socialverk.

² Ei sisällä terveyskeskuksesta siirrettyä pitkäaikaishoitoa. Asiakkaiden yhteismäärää ei vuonna 2010 pystytty laskemaan asiakas kertaalleen -periaatetta noudattaen. • Ingriper inte den långtidsvård som överflyttats från stadens hälsocentral. Antalet klienter kunde inte år 2010 räknas enligt principen.

Lähde: Sosiaali- ja terveysvirasto.
Källa: Social- och hälsovårdsverket.

	2000	2005	2010	2012	2013
Kaikki omaa eläkettä saavat • Samtliga egenpensionstagare	108 311	111 622	120 447	123 644	125 586
Heistä • Varav:					
Työeläkkeen saajat • Arbetspensionstagare	99 842	105 303	114 034	117 160	118 889
Kelan eläkkeensaajat ¹ • FPA-pensionstagare ¹	88 415	52 713	38 148	36 999	36 932
Vanhuuseläke • Ålderspension	80 210	82 676	95 301	101 813	104 799
Työkyvyttömyyseläke • Invalidpension	22 375	21 897	21 355	20 033	19 415
Työttömyyseläke • Arbetslöshetspension	3 977	3 634	1 907	465	202
Osa-aikaeläke • Deltidspension	3 231	4 039	2 940	2 359	2 036
Omaa eläkettä saavien väestöosuus, % • Egenpensionstagares befolkningsandelar, %					
Kaikki yli 16-vuotiaat • Samtliga som fyllt 16 år	23,2	23,5	23,9	23,9	24,0
55–64-vuotiaat, sis. osa-aikaeläkkeet					
• 55–64-åringar, inkl. Deltidspensioner	42,1	36,6	34,2	30,4	28,7
55–64-vuotiaat, ilman osa-aikaeläkkeitä					
• 55–64-åringar, utan Deltidspensioner	36,6	31,0	30,4	27,3	26,1
Vanhuuseläkkeen saajat, yli 16-vuotiaista					
• Ålderspensionstagare, som fyllt 16 år	17,2	17,4	18,9	19,7	20,0
Työkyvyttömyyseläkkeensaajat, 16–64-vuotiaista					
• Invalidpensionstagare, 16–64-åringar	5,7	5,5	5,1	4,8	4,6
Keskim. oma eläke 31.12., euro/kk					
• Genomsnittlig egen pension 31.12., euro/mån	1 225	1 454	1 704	1 851	1 928
Muut Kelan eläke-etuudet • Övriga FPAs pensionsförmåner					
Lapsikorotukset • Barnförhöjning	–	–	877	880	857
Rintamalisät • Fronttillägg	–	–	4 834	3 546	2 988
Perhe-eläkkeensaajat • Familjepensionstagare					
Lesket • Efterlevande makar	22 225	21 720	20 631	20 110	19 837
Lapset • Barn	2 622	2 409	2 186	2 135	1 977

¹ 1.1.2001 kansaneläkkeen pohjaosan (leikatun kansaneläkkeen) ja puolisolisan maksaminen lakkasi. • Den 1.1.2001 upphörde utbetalandet av folkpensionens grunddel (den beskurna folkpensionen) och tillägg till make/maka.

Lähde: Eläketurvakeskus ja Kansaneläkelaitos.

Källa: Pensionsmyndigheten och Folkpensionsanstalten.

	Omaa eläkettä saavat Kaikki • Samtliga		Egenpensionstagare Vanhuusel. • Ålderdompens. Luku % yli 16- • Antal vuotiaista • %-andel av dem som är över 16 år		Työkyvyttömyysel. • Invaliditetspens. Luku % 16- • Antal 64-vuo- tiaista • %-andel av 16- 64-år.		Työttö- myyseläk- keen saajat • Arbets- löshets- pensions- tagare	Osa-aika- eläke • Deltids- pension	Perhe- eläkkeen saajat • Familje- pensions- tagare
	Luku	% yli 16- • Antal vuotiaista • %-andel av dem som är över 16 år	Luku	% yli 16- • Antal vuotiaista • %-andel av dem som är över 16 år	Luku	% 16- • Antal 64-vuo- tiaista • %-andel av 16- 64-år.			
Pääkaupunkiseutu									
• Huvudstadsregionen	210 243	23,2	175 715	19,4	31 879	4,3	338	3 695	36 448
Helsinki • Helsingfors	125 586	24,0	104 799	20,0	19 415	4,6	202	2 036	21 814
Espoo • Esbo	43 758	21,1	37 089	17,9	5 947	3,4	66	906	7 431
Vantaa • Vanda	38 748	23,1	31 858	19,0	6 358	4,6	69	724	6 818
Kauniainen • Grankulla	2 151	29,5	1 969	27,0	159	2,9	...	29	385
Muu Helsingin seutu									
• Övriga Helsingforsregionen	63 671	25,9	52 287	21,3	10 425	5,2	168	1 294	11 675
Hyvinkää • Hyvinge	11 317	29,8	9 312	24,5	1 844	6,2	42	229	2 202
Järvenpää • Träskända	8 188	25,2	6 591	20,3	1 482	5,6	19	170	1 488
Kerava • Kervo	7 671	26,7	6 248	21,8	1 281	5,6	15	175	1 277
Kirkkonummi • Kyrkslätt	6 651	23,0	5 536	19,1	1 010	4,2	13	136	1 095
Mäntsälä	4 303	27,2	3 504	22,2	743	5,9	13	77	777
Nurmijärvi	7 536	24,1	6 209	19,8	1 199	4,7	17	161	1 419
Pornainen • Borgnäs	863	22,8	709	18,7	148	4,7	...	11	188
Sipoo • Sibbo	3 871	26,2	3 292	22,3	530	4,5	10	63	819
Tuusula • Tusby	7 420	25,0	6 097	20,6	1 199	4,9	20	156	1 294
Vihti • Vichtis	5 851	25,9	4 789	21,2	989	5,4	17	116	1 116
Helsingin seutu									
• Helsingforsregionen	273 914	23,8	228 002	19,8	42 304	4,5	506	4 989	48 123
Tampere • Tammerfors	50 886	27,0	42 280	22,4	8 145	5,4	214	694	9 302
Turku • Åbo	45 947	29,2	38 006	24,2	7 528	6,2	139	683	8 729
Oulu • Uleåborg	38 132	24,8	29 132	18,9	8 738	6,8	150	542	6 728
Kaikki Suomesta eläkettä saavat									
• Alla som får pension i Finland	1 466 615	.	1 209 645	.	241 872	.	5 257	20 433	280 339
Suomessa asuvat									
• I Finland bosatta	1 406 165	31,4	1 154 130	25,8	236 886	6,9	5 249	20 418	275 921

¹ Lukuihin sisältyvät sekä kansan- että työeläkkeensaajat. • Talen omfattar tagare av både folk- och arbetspension.

Lähde: Eläketurvakeskus ja Kansaneläkelaitos.

Källa: Pensionsskyddscentralen och Folkpensionsanstalten.

	Helsinki • Helsingfors	Espoo • Esbo	Vantaa • Vanda	Koko maa • Hela landet
Lapsiperheiden palvelut 31.12. • Service för barnfamiljer 31.12.				
Kunnan kustantamassa päivähoitossa olleet 1–6-vuotiaat, % vastaavanikäisestä väestöstä • 1–6 -åringar i dagvård som finansieras av kommunen, % av befolkningen i samma ålder	63,2	62,0	65,1	57,4
Yksityisen hoidon tukea saaneet lapset, % osuus 0–6-vuotiaista				
• Barn som fått stöd för privat vård av barn, % av 0–6 åringar	6,2	7,8	3,8	4,1
Kotihoidon tukea saaneet lapset, % osuus 0–6-vuotiaista				
• Barn som fått stöd för hemvård, % av 0–6 åringar	19,7	20,1	21,0	21,7
Lastensuojelu • Barnskyddet				
0–17-vuotiaat, % vastaavanikäisestä väestöstä				
• 0–17 åringar, % av åldersgruppen				
Lastensuojelun avoimuusolosuhteiden tukitoimien piirissä				
• Barn som omfattas av stödåtgärder inom barnskyddets öppenvård	8,7	6,8	11,0	7,3
Kodin ulkopuolelle sijoitetut lapset ja nuoret				
• Barn och ungdomar som placerats utom hemmet	2,0	1,1	1,8	1,4
Toimeentulotuki • Utkomststöd				
Toimeentulotukea saaneiden henkilöiden osuus väestöstä, % ¹	9,2	6,7	9,6	6,8
Toimeentulotuki, euroa/asukas • Utkomststöd, euro/invånare	259	185	242	135
Ikääntyneiden palvelut • Äldreomsorgen				
75-vuotta täyttäneet % osuutena vastaavan ikäisestä väestöstä				
• Personer i åldrarna 75 år och över, % av befolkningen i samma ålder				
Ikääntyneiden tavallisen tai tehostetun palveluasumisen asiakkaat 31.12.				
• Serviceboende (vanligt och med heldygnsomsorg) för äldre 31.12.	8,4	8,2	6,1	7,6
Pitkäaikaisessa laitoshoidossa vanhainkodeissa tai terveyskeskuksissa olevat				
• Långvarig anstaltsvård på åldringshem och hälsovårdscentraler	3,7	2,0	2,3	3,1
Kotona asuvat • Hemmaboende	89,5	90,9	91,4	90,3
Omaishoidon tuen asiakkaat vuoden aikana				
• Stöd för närståendevård under året	3,7	2,7	3,0	4,6
Säännöllisen kotihoidon piirissä 30.11. olleet				
• Personer som fick regelbunden hemvård	11,4	9,6	9,3	11,9

¹ Tiedot vuodelta 2012. • Antalen år 2012.

Koulutus Utbildning Education

Kuvio- ja taulukkuuettelo

Figur- och tabellförteckning

List of diagrams and tables

	15 vuotta täyttänyt väestö koulutusasteen ja iän mukaan 31.12.2012	173
	Befolkning 15 år och däröver efter utbildningsnivå och ålder	
	Population 15 years of age and over by educational level and age	
7.1	15 vuotta täyttänyt väestö koulutusasteen ja iän mukaan 31.12.2000–2012	164
	Befolkning 15 år och däröver efter utbildningsnivå och ålder	
	Population 15 years of age and over by educational level and age	
7.2	15 vuotta täyttänyt väestö koulutusasteen mukaan alueittain 31.12.2012	165
	Befolkning 15 år och däröver efter utbildningsnivå distriktsvis	
	Population 15 years of age and over by educational level and district	
7.3	Peruskoulut ja lukiot 2005–2013	166
	Grundskolorna och gymnasierna	
	Comprehensive schools and general upper secondary schools	
7.4	Kaupungin yleissivistävän koulutuksen oppilaat 20.9.2005–2013	166
	Elever vid stadens allmänbildande skolor	
	Pupils at Helsinki City's general education schools	
7.5	Oppivelvollisuuden suorittaminen lukuvuosina 2009/10–2012/13	167
	Fullgörande av läroplikt	
	Fulfilled and neglected compulsory education	
7.6	Peruskoulujen ja lukioiden oppilaat Helsingin seudulla	167
	Elever i grundskolor och gymnasier i Helsingforsregionen	
	Students in comprehensive schools and general upper secondary schools	
7.7	Aikuislukioiden oppilasmäärät 20.9.2013	168
	Antal elever vid vuxengymnasierna	
	Number of students senior high-schools for adults	
7.8	Helsingin lukio- ja ammatillisen koulutuksen opiskelijat asuinalueen mukaan syksyllä 2012	169
	Elever i gymnasier och yrkesutbildning i Helsingfors distriktsvis	
	Students in upper secondary education in Helsinki, by student's district of residence	
7.9	Ammatillinen koulutus 2012	170
	Yrkesutbildning	
	Vocational education and training	
7.10	Ammatillisen koulutuksen opiskelijat opintoaloittain Helsingissä 2012	171
	Studierande i yrkesutbildning efter studieområde i Helsingfors	
	Students in vocational education and training by field of education in Helsinki	

7.11	Pääkaupunkiseudun ammattikorkeakoulujen opiskelijat ja tutkinnot 2013	172
	Studierande och examina vid yrkeshögskolorna i huvudstadsregionen	
	Students and degrees at polytechnics in Helsinki Metropolitan Area	
7.12	Pääkaupunkiseudun yliopistojen opiskelijat ja tutkinnot 2013	172
	Studierande och examina vid universiteten i huvudstadsregionen	
	Students and degrees at universities in Helsinki Metropolitan Area	
7.13	Opiskelijoiden määrät eri koulutusasteilla Helsingissä 2000–2012	173
	Antal studierande på olika utbildningsnivåer i Helsingfors	
	Numbers of students at various levels of education in Helsinki	
7.14	Kansalaisopistot 2000–2012	174
	Medborgarinstituten	
	Adult education centres	

Käsitteet ja määritelmät

Väestön **koulutusrakennetilastoissa** on tiedot henkilön korkeimmasta suorituksesta tutkinnosta ja samantasoisista tutkinnoista viimeksi suoritettu ammatillinen tutkinto. 15 vuotta täyttänyt väestö jaetaan perusasteen, keskiasteen ja korkea-asteen tutkinnon suorittaneisiin. Keskiasteen tutkinnon suorittaneet sisältävät lukio-koulutuksen sekä toisen asteen ammatillisen koulutuksen suorittaneet. Korkea-asteen tutkinnon suorittaneet sisältävät alimman korkea-asteen, alemman korkeakouluasteen, ylemmän korkeakouluasteen sekä tutkijakoulutusasteen suorittaneet. Väestön koulutustasoa mitataan myös **väestön koulutustasomittaimella (VKTM)**, joka kuvaa väestön koulutustasoa keskimääräisen teoreettisen koulutusajan pituuden mukaan. Se kertoo perusasteen jälkeen suoritettua korkeimman koulutuksen keskimääräisen pituuden henkeä kohti. Esimerkiksi koulutustasoluku 246 osoittaa, että teoreettinen koulutusaika henkeä kohti on 2,5 vuotta peruskoulun suorittamisen jälkeen. Väestön koulutustasoa mitattaessa perusjoukkona käytetään 20 vuotta täyttäneitä väestöä. Tutkinnot on luokiteltu henkilön korkeimman, viimeksi suoritettua tutkinnon mukaan.

Perusasteen koulutus on yleissivistävää, koko ikäluokalle oppivelvollisuudella annettavaa koulutusta. Peruskoulutus on pääasiallisesti yhdeksänvuotinen. Perusasteen jälkeistä toisen asteen koulutusta ovat lukiokoulutus ja ammatillinen koulutus.

Lukiokoulutus on ylioppilastutkintoon tähtävä, ja sen voi suorittaa nuorten tai aikuisten opetussuunnitelman mukaan, tai suorittamalla kansainvälinen ylioppilastutkinto.

Ammatillisella koulutuksella tarkoitetaan tutkintoon johtavaa ammatillista peruskoulutusta ja ammatillista lisäkoulutusta. Ammatillinen peruskoulutus on toisen asteen perustutkintoihin johtavaa, joko opetussuunnitelmaperusteista tai näyttötutkintoon valmistavaa koulutusta. Ammatti- ja erikoisammattitutkintoihin valmistavat koulutukset ovat tutkintotavoitteista ammatillista lisäkoulutusta. Nämä koulutukset ovat aina näyttötutkintoon valmistavaa koulutusta ja tutkinnot ovat näyttötutkintoja. Ammatillista koulutusta järjestetään sekä oppilaitosmuotoisena koulutuksena että oppisopimuskoulutuksena.

Ammattikorkeakoulukoulutus on ammattikorkeakoulututkintoon johtavaa ammatillista korkeakoulutusta. Ammattikorkeakoulutuksessa voi suorittaa ammattikorkeakoulututkinnon tai ylemmän ammattikorkeakoulututkinnon.

Yliopistojen perustutkintoja ovat alempi ja ylempi korkeakoulututkinto. Jatko-tutkintoja ovat lisensiaatin ja tohtorin tutkinnot.

Begrepp och definitioner

Statistiken över **befolkningens utbildningsstruktur** omfattar uppgifter om den högsta examen en person har avlagt och, när det gäller yrkesexamina på samma nivå, den senast avlagda. Befolkningen (15 år fyllda personer) delas in i tre grupper, dvs. enligt huruvida de har examen på grundstadiet, på andra stadiet eller på högskolestadiet. Gruppen examen på andra stadiet omfattar både dem som slutfört gymnasieutbildningen och dem som slutfört en yrkesutbildning.

Till gruppen examen på högskolestadiet hör de som har genomfört den lägsta högre utbildningen, en lägre högskoleexamen, en högre högskoleexamen eller en forskarutbildning.

Befolkningens utbildningsnivå mäts också med **mätetalet VKTM** (dvs. MBUN) för befolkningens utbildningsnivå (även kallat utbildningsnivåindikatorn), vilket beskriver befolkningens utbildningsnivå utgående från utbildningens genomsnittliga teoretiska längd, dvs. hur lång tid det i medeltal tagit per person att uppnå sin högsta utbildning efter grundskolan. Som exempel utvisar utbildningsnivåtalet 246 att den teoretiska utbildningstiden per person är 2,5 år efter avslutad grundskola. Vid mätningen av befolkningens utbildningsnivå används den 20 år fyllda befolkningen som population.

Examina har klassificerats enligt vederbörandes högsta, senast avlagda examen.

Utbildningen på grundstadiet är allmänbildande utbildning som utifrån läroplikt omfattar en hel åldersklass. Denna grundläggande utbildning är i regel nio år lång. Efter grundstadiet följer utbildning på andra stadiet, dvs. gymnasieutbildning och yrkesinriktad utbildning.

Gymnasieutbildningen är inriktad på studentexamen, och den kan genomföras enligt läroplanen för ungdomar eller läroplanen för vuxna. Man kan också avlägga internationell studentexamen (IB-examen).

Med **yrkesutbildning** avses examensinriktad grundläggande yrkesutbildning och yrkesinriktad tilläggsutbildning. Den grundläggande yrkesutbildningen är utbildning på andra stadiet som leder till grundexamen. Den grundläggande yrkesutbildningen kan vara läroplansbaserad utbildning eller utbildning som leder till fristående examen. Utbildningar som leder till yrkes- och specialyrkesexamen är examensinriktad tilläggsutbildning. Dessa utbildningar är alltid inriktade på fristående examen och examen avläggs som fristående examen. Yrkesutbildningen ordnas både i form av läroanstaltsbunden utbildning och i form av läroavtalsutbildning.

Med **yrkeshögskolestudier** avses yrkesinriktade högskolestudier som leder till yrkeshögskoleexamen. Inom yrkeshögskoleutbildningen kan man avlägga en yrkeshögskoleexamen eller en högre yrkeshögskoleexamen.

Vid **universiteten** kan man avlägga lägre och högre högskoleexamen som grundexamen. Postgraduala examina är licentiat- och doktorsexamen.

15 vuotta täyttänyt väestö koulutusasteen ja iän mukaan

31.12.2000–2012

Befolkning 15 år och däröver efter utbildningsnivå och ålder

Population 15 years of age and over by educational level and age

	Vuosi • År	Yhteensä • Totalt		Ikä • Ålder				
		Siitä naisia • Därav kvinnor		15–24	25–34	35–44	45–64	65–
15 vuotta täyttänyt väestö yhteensä	2000	471 692	257 019	71 689	99 083	86 249	140 105	74 566
• Befolkning 15 år och däröver totalt	2005	480 875	259 982	72 357	96 816	85 374	148 466	77 862
	2010	508 847	273 096	76 907	108 354	80 356	155 164	88 066
	2012	521 718	279 127	78 337	111 395	82 099	154 507	95 380
Tutkinnon suorittaneet yhteensä	2000	311 475	168 382	40 012	81 784	68 463	91 484	29 732
• Personer med examen	2005	329 298	178 804	38 280	80 685	68 768	106 473	35 092
	2010	360 129	195 907	40 521	89 104	64 888	118 939	46 677
	2012	375 017	203 957	42 503	90 975	66 711	120 923	53 905
Keskiaste yhteensä	2000	156 561	81 667	36 574	38 849	29 947	38 531	12 660
• Mellannivå totalt	2005	163 623	84 677	36 384	39 558	28 940	44 262	14 479
	2010	169 328	86 309	37 293	39 624	24 834	49 386	18 191
	2012	173 516	87 886	38 942	39 200	24 709	49 963	20 702
Lukiokoulutus	2000	67 922	36 446	28 339	18 763	8 831	8 896	3 093
• Gymnasieutbildning	2005	71 695	37 862	28 093	20 833	8 815	10 725	3 229
	2010	70 449	36 099	27 838	18 707	7 920	11 944	4 040
	2012	70 689	35 865	27 947	17 745	8 196	12 128	4 673
Ammatillinen koulutus	2000	88 639	45 221	8 235	20 086	21 116	29 635	9 567
• Yrkesinriktad utbildning	2005	91 928	46 815	8 291	18 725	20 125	33 537	11 250
	2010	98 879	50 210	9 455	20 917	16 914	37 442	14 151
	2012	102 827	52 021	10 995	21 455	16 513	37 835	16 029
Korkea-aste yhteensä	2000	154 914	86 715	3 438	42 935	38 516	52 953	17 072
• Högskolenivå totalt	2005	165 675	94 127	1 896	41 127	39 828	62 211	20 613
	2010	190 801	109 598	3 228	49 480	40 054	69 553	28 486
	2012	201 501	86 512	3 561	51 775	42 002	70 960	33 203
Alin korkea-aste • Lägsta högskolenivå	2000	61 745	39 099	1 728	17 014	16 577	19 790	6 636
	2005	53 406	34 037	32	6 453	15 387	23 527	8 007
	2010	47 708	30 426	28	1 225	9 971	25 813	10 671
	2012	46 115	29 559	23	468	7 630	25 783	12 211
Alempi korkeakoulututkinto	2000	31 864	17 590	1 300	8 090	5 621	12 632	4 221
• Lägre högskolenivå	2005	42 355	24 422	1 539	16 371	6 342	13 106	4 997
	2010	57 985	34 304	2 999	25 202	9 442	13 562	6 780
	2012	64 144	37 828	3 303	27 543	12 000	13 380	7 918
Ylempi korkeakoulututkinto	2000	54 820	27 755	408	17 013	14 608	17 380	5 411
• Högre högskolenivå	2005	62 239	32 720	325	17 614	16 139	21 728	6 433
	2010	75 845	40 947	200	22 250	18 479	25 758	9 158
	2012	81 327	44 402	233	22 999	20 073	27 174	10 848
Tutkijakoulutus • Forskarutbildning	2000	6 485	2 271	2	818	1 710	3 151	804
	2005	7 675	2 948	0	689	1 960	3 850	1 176
	2010	9 263	3 921	1	803	2 162	4 420	1 877
	2012	9 915	4 282	2	765	2 299	4 623	2 226
Enintään perusaste tai tuntematon koulutus	2000	160 217	88 637	31 677	17 299	17 786	48 621	44 834
• Högst grundskolenivå eller okänd utbildning	2005	151 577	81 178	34 077	16 131	16 606	41 993	42 770
	2010	148 718	77 189	36 386	19 250	15 468	36 225	41 389
	2012	146 701	75 170	35 834	20 420	15 388	33 584	41 475

Lähde: Tilastokeskus
Källa: Statistikcentralen

31.12.2012

Befolkning 15 år och däröver efter utbildningsnivå distriktsvis

Population 15 years of age and over by educational level and district

	15 vuotta täyttänyt väestö yhteensä • Befolkning 15 år och däröver	Perusaste tai tuntematon • Grundskolenivå eller okänd	Tutkintoja yhteensä • Exam. totalt	Keskiaste • Mellannivå	Korkeaaste • Högskolenivå	Perusaste tai tuntematon • Grundskolenivå eller okänd	Tutkintoja yhteensä • Exam. totalt	Keskiaste • Mellannivå	Korkeaaste • Högskolenivå	VKTM ¹
										%
Koko kaupunki • Hela staden	521 718	146 701	375 017	173 516	201 501	28,1	71,9	33,3	38,6	414
1. Eteläinen • Södra	92 979	15 920	77 059	27 501	49 558	17,1	82,9	29,6	53,3	532
101 Vironniemi • Estnäs	10 694	1 765	8 929	2 981	5 948	16,5	83,5	27,9	55,6	555
102 Ullanlinna • Ulrikasborg	21 444	3 543	17 901	6 466	11 435	16,5	83,5	30,2	53,3	538
103 Kampinmalmi • Kampmalmen	28 491	5 286	23 205	8 893	14 312	18,6	81,4	31,2	50,2	513
104 Taka-Töölö • Bortre Tölö	13 796	2 186	11 610	4 195	7 415	15,8	84,2	30,4	53,7	531
105 Lauttasaari • Drumsö	18 554	3 140	15 414	4 966	10 448	16,9	83,1	26,8	56,3	541
2. Läntinen • Västra	90 753	23 379	67 374	30 237	37 137	25,8	74,2	33,3	40,9	431
201 Reijola • Grejus	14 815	3 050	11 765	4 904	6 861	20,6	79,4	33,1	46,3	481
202 Munkkiniemi • Munksnäs	15 020	2 868	12 152	4 162	7 990	19,1	80,9	27,7	53,2	528
203 Haaga • Haga	23 271	5 937	17 334	7 573	9 761	25,5	74,5	32,5	41,9	431
204 Pitäjämäki • Sockenbacka	14 597	4 104	10 493	5 076	5 417	28,1	71,9	34,8	37,1	399
205 Kaarela • Kärböle	23 050	7 420	15 630	8 522	7 108	32,2	67,8	37,0	30,8	356
3. Keskinen • Mellersta	77 610	17 887	59 723	29 174	30 549	23,0	77,0	37,6	39,4	426
301 Kallio • Berghäll	25 796	5 131	20 665	9 971	10 694	19,9	80,1	38,7	41,5	442
302 Alppiharju • Åshöjden	11 447	2 466	8 981	4 624	4 357	21,5	78,5	40,4	38,1	415
303 Vallila • Vallgård	12 431	2 973	9 458	4 709	4 749	23,9	76,1	37,9	38,2	417
304 Pasila • Böle	7 993	2 263	5 730	2 875	2 855	28,3	71,7	36,0	35,7	390
305 Vanhakaupunki • Gammelstaden	19 943	5 054	14 889	6 995	7 894	25,3	74,7	35,1	39,6	430
4. Pohjoinen • Norra	34 853	9 612	25 241	10 101	15 140	27,6	72,4	29,0	43,4	450
401 Maunula • Månsas	7 438	2 747	4 691	2 402	2 289	36,9	63,1	32,3	30,8	349
402 Länsi-Pakila • Västra Baggböle	5 709	1 284	4 425	1 363	3 062	22,5	77,5	23,9	53,6	528
403 Tuomarinkylä • Domarby	6 818	1 546	5 272	1 795	3 477	22,7	77,3	26,3	51,0	516
404 Oulunkylä • Äggelby	11 909	3 267	8 642	3 750	4 892	27,4	72,6	31,5	41,1	432
405 Itä-Pakila • Östra Baggböle	2 979	768	2 211	791	1 420	25,8	74,2	26,6	47,7	483
5. Koillinen • Nordöstra	79 308	25 997	53 311	28 247	25 064	32,8	67,2	35,6	31,6	358
501 Latokartano • Ladugården	19 062	5 804	13 258	6 733	6 525	30,4	69,6	35,3	34,2	383
502 Pukinmäki • Bocksbacka	7 110	2 409	4 701	2 530	2 171	33,9	66,1	35,6	30,5	339
503 Malmi • Malm	24 096	7 747	16 349	8 494	7 855	32,2	67,8	35,3	32,6	363
504 Suutarila • Skomakarböle	9 121	3 047	6 074	3 342	2 732	33,4	66,6	36,6	30,0	344
505 Puistola • Parkstad	15 266	4 685	10 581	5 369	5 212	30,7	69,3	35,2	34,1	381
506 Jakomäki • Jakobacka	4 653	2 305	2 348	1 779	569	49,5	50,5	38,2	12,2	212
6. Kaakkoinen • Sydöstra	40 594	11 612	28 982	12 892	16 090	28,6	71,4	31,8	39,6	420
601 Kulosaari • Brändö	3 214	650	2 564	836	1 728	20,2	79,8	26,0	53,8	540
602 Herttoniemi • Herttonäs	23 292	7 125	16 167	7 808	8 359	30,6	69,4	33,5	35,9	392
603 Laajasalo • Degerö	14 088	3 837	10 251	4 248	6 003	27,2	72,8	30,2	42,6	439
7. Itäinen • Östra	88 872	33 426	55 446	31 097	24 349	37,6	62,4	35,0	27,4	321
701 Vartiokylä • Botby	18 500	6 428	12 072	6 198	5 874	34,7	65,3	33,5	31,8	355
702 Myllypuro • Kvarnbäcken	8 945	3 512	5 433	2 962	2 471	39,3	60,7	33,1	27,6	318
703 Mellunkylä • Mellungsby	31 222	13 087	18 135	11 527	6 608	41,9	58,1	36,9	21,2	275
704 Vuosaari • Nordsjö	30 205	10 399	19 806	10 410	9 396	34,4	65,6	34,5	31,1	349
8. Östersundom	1 574	440	1 134	397	737	28,0	72,0	25,2	46,8	494
801 Östersundom	1 574	440	1 134	397	737	28,0	72,0	25,2	46,8	494
Helsinki tuntematon • Helsingfors okänd	15 175	8 428	6 747	3 870	2 877	55,5	44,5	25,5	19,0	238

¹ VKTM = koulustustasomittain, sivu 162. • Mätetal för utbildningsnivå, sida 162.

	2005	2010	2012	2013
Kaikki Helsingin koulut yhteensä • Alla skolor i Helsingfors sammanlagt	185	176	170	166
Kaupungin koulut yhteensä • Stadens skolor sammanlagt	157	147	141	137
Kaupungin suomenkieliset koulut • Stadens finskspråkiga skolor	129	120	115	112
Suomenkieliset peruskoulut • Finskspråkiga grundskolorna	112	106	101	99
Suomenkieliset lukiot • Finskspråkiga gymnasierna	14	13	13	12
Suomenkieliset aikuislukiot • Finskspråkiga vuxengymnasierna	3	1	1	1
Kaupungin ruotsinkieliset koulut • Stadens svenskspråkiga skolor	28	27	26	25
Ruotsinkieliset peruskoulut • Svenskspråkiga grundskolorna	23	23	22	21
Ruotsinkieliset lukiot • Svenskspråkiga gymnasierna	4	4	4	4
Ruotsinkieliset aikuislukiot • Svenskspråkiga vuxengymnasierna	1	–	–	–
Valtion koulut • Statens skolor	6	7	7	7
Perus- ja lukioasteen koulut • Skolor på grundskole- och gymnasienivå	6	7	7	7
Yksityiset sopimuskoulut • Privata avtalsskolor	14	14	14	14
Perus- ja lukioasteen koulut • Skolor på grundskole- och gymnasienivå	14	14	14	14
Yksityiset koulut • De privata skolorna	8	8	8	8
Perus- ja lukioasteen koulut • Skolor på grundskole- och gymnasienivå	6	6	6	6
Aikuislukiot • Vuxengymnasierna	2	2	2	2

Lähde: Helsingin kaupungin opetusvirasto.

Källa: Helsingfors stads utbildningsverk.

	Oppilaita • Elever 2005	2010	2011	2012	2013
Kaupungin koulut yhteensä • Stadens skolor sammanlagt	51 799	47 519	47 279	47 261	47 906
Kaupungin suomenkieliset koulut • Stadens finskspråkiga skolor	47 150	42 894	42 650	42 663	43 362
Suomenkieliset peruskoulut • Finskspråkiga grundskolorna	36 985	33 606	33 320	33 582	34 186
Suomenkieliset lukiot • Finskspråkiga gymnasierna	7 386	7 342	7 256	7 171	7 158
Suomenkieliset aikuislukiot • Finskspråkiga vuxengymnasierna	2 779	1 946	2 074	1 910	2 018
Kaupungin ruotsinkieliset koulut • Stadens svenskspråkiga skolor	4 649	4 625	4 629	4 598	4 544
Ruotsinkieliset peruskoulut • Svenskspråkiga grundskolorna	3 341	3 292	3 264	3 203	3 193
Ruotsinkieliset lukiot • Svenskspråkiga gymnasierna	1 134	1 175	1 205	1 220	1 216
Ruotsinkielinen aikuislukiolinja • Svenska vuxengymnasielinjen	174	158	160	175	135

Lähde: Helsingin kaupungin opetusvirasto.

Källa: Helsingfors stads utbildningsverk.

	2009/2010	2010/2011	2011/2012	2012/2013
Oppilaita kevätlukukauden päättyessä • Elever vid vårterminens slut	46 802	46 129	46 125	46 524
Oppivelvollisuuden kokonaan laiminlyöneitä				
• Elever som helt försummat läroplikten	17	17	20	20
Oppivelvollisuusien ylittäneet, joilla ei ole perusopetuksen päättötodistusta ¹				
• Elever som överskridit läropliktsåldern utan att ha fått avgångsbetyg från den grundläggande utbildningen ¹	35	39	32	28
Luokalle jääneitä • Elever som stannat på klass	199	212	199	174

¹ Tiedonkeruuta muutettiin vuonna 2011. Aiemmat kaksi tietoa (erotodistuksen saaneet, ilman erotodistusta) yhdistettiin yhdeksi luvuksi. • Insamlingen av uppgifter ändrades år 2011. De som fått skiljebetyg resp. de som inte fått skiljebetyg slogs ihop till ett enda tal.

Lähde: Helsingin kaupungin opetusvirasto.

Källa: Helsingfors stads utbildningsverk.

Peruskoulujen oppilaat syksyllä 2013 ja lukioiden opiskelijat syksyllä 2012

• Elever i grundskolan hösten 2013 och studerande i gymnasiet hösten 2012

	Esiopetus ¹ • Förskoleundervisningen ¹	Peruskoulu 1–6 luokat • 1–6 klasser	Grundskola 1–9 luokat • 1–9 klasser	Lisäopetus, 10 luokka • 10.-klassister	Oppilaat yhteensä • Elever totalt	Lukio ² • Gymnasium ²
Pääkaupunkiseutu • Huvudstadsregionen	1 426	63 942	30 821	454	96 643	27 155
Helsinki • Helsingfors	610	30 503	15 380	314	46 807	16 371
Espoo • Esbo	744	18 587	8 230	140	27 701	5 896
Vantaa • Vanda	72	14 082	6 592	–	20 746	4 238
Kauniainen • Grankulla	–	770	619	–	1 389	650
Muu Helsingin seutu						
• Övriga Helsingforsregionen	332	25 097	12 259	18	37 706	5 905
Hyvinkää • Hyvinge	7	3 082	1 546	–	4 635	968
Järvenpää • Träskända	17	2 776	1 364	–	4 157	1 064
Kerava • Kervo	–	2 239	1 054	–	3 293	712
Kirkkonummi • Kyrkslätt	33	3 423	1 566	14	5 036	728
Mäntsälä	120	1 805	939	–	2 864	285
Nurmijärvi	1	3 887	1 893	4	5 785	766
Pornainen • Borgnäs	80	543	277	–	900	–
Sipoo • Sibbo	–	1 617	800	–	2 417	329
Tuusula • Tusby	74	3 374	1 593	–	5 041	539
Vihti • Vichtis	–	2 351	1 227	–	3 578	514
Helsingin seutu • Helsingforsregionen	1 758	89 039	43 080	472	134 349	33 060
Tampere • Tammerfors	123	10 918	5 380	68	16 489	5 931
Turku • Åbo	76	8 755	4 767	32	13 630	4 067
Oulu • Uleåborg	274	14 391	6 573	88	21 326	4 633
Koko maa • Hela landet	11 776	351 663	176 008	1 030	540 477	107 345

¹ Peruskoulujen esiopetuksessa olevat oppilaat. • Förskolelever.

² Lukioiden ja aikuislukioiden opiskelijat. • Elever i gymnasier och vuxengymnasier.

Lähde: Tilastokeskus.

Källa: Statistickentralen.

Aikuislukioiden oppilasmäärät 20.9.2013

Antal elever vid vuxengymnasierna

Number of students senior high-schools for adults

	Lukion opiskelijat • Gymnasie- elever	Peruskoulun oppilaat • Grundskol- elever	Aineopiskelijat, lukio ja perus- koulu • Ämnes- studerande, gymnasiet och grundskolan	Oppilaat yhteensä • Elever totalt
Kaupungin omistamat suomenkieliset				
• Finskspråkiga skolor ägda av staden				
Helsingin aikuislukio	312	133	1 573	2 018
Kaupungin omistamat ruotsinkieliset				
• Svenskspråkiga skolor ägda av staden				
Töölö specialiseringsgymnasium/Vuxenlinjen	33	–	101	134
Yksityiset aikuislukiot • Privata vuxengymnasierna				
Eiran aikuislukio	1 329	263	754	2 346
Töölön yhteiskoulun aikuislukio	426	118	1 114	1 658
Yhteensä • Totalt	2 100	514	3 542	6 156

Lähde: Helsingin kaupungin opetusvirasto, Helsingfors Aftongymnasium, Eiran aikuislukio ja Töölön yhteiskoulun aikuislukio.
Källa: Helsingfors stads utbildningsverk, Helsingfors Aftongymnasium, Eiran aikuislukio ja Töölön yhteiskoulun aikuislukio.

Peruskoulun jälkeisen tutkinnon suorittaneiden osuus 25–64-vuotiaasta väestöstä 31.12.2012

Andel 25–64-åringar som hade examen efter grundskolan

Proportion of 25–64 year olds with a completed post-compulsory education

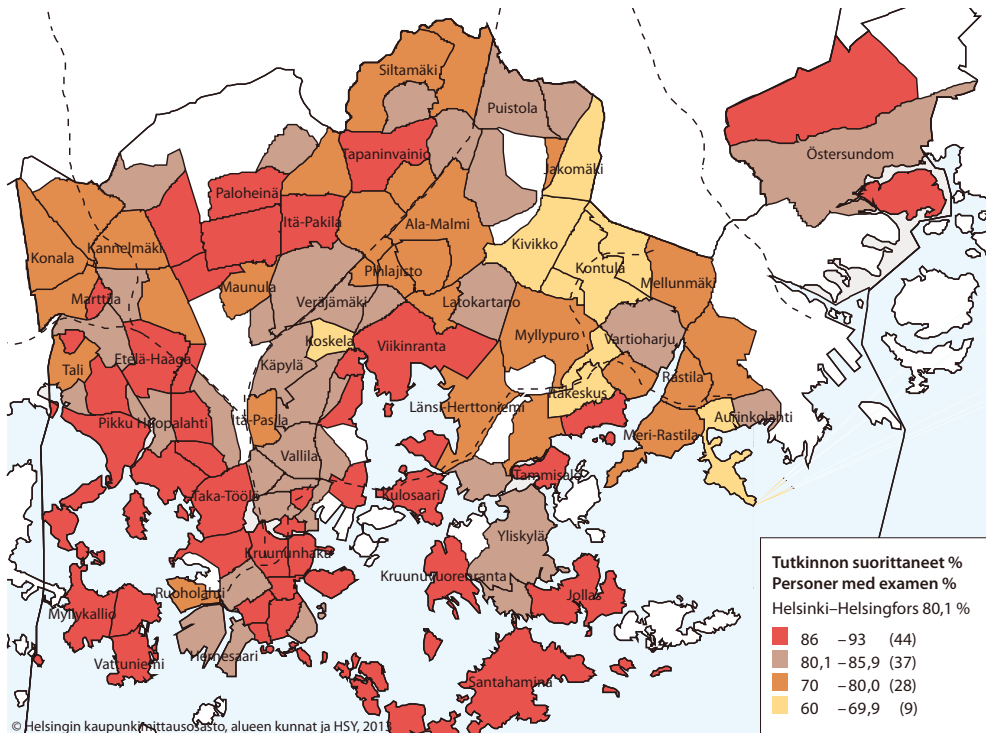

Tarkastelusta poistettu alueet, joissa alle 100 henkilöä. • Områden med färre än 100 personer är inte med i analysen.

Lähde: Tilastokeskus.

Källa: Statistiska centralen.

	Lukion opiskelijat ¹ • Gymnasie- elever ¹	Ammatillisen opiskelijat ² • Yrkeskol- elever ²	Lukiolaiset % 16–18-vuotiaista ³ • Andel gymna- sister bland 16– 18-åringarna ³	Ammatillisen opiskelijat % 16– 18-vuotiaista ³ • Yrkeskolelever (%) bland 16– 18-åringarna ³
Kaikkiaan oppilaita • Elever sammanlagt	14 028	16 379	–	–
Helsingin ulkopuolelta • Utanför Helsingfors	3 601	5 394	–	–
Kaikkiaan helsinkiläisiä oppilaita • Helsingfors elever totalt	10 427	10 985	59,4	24,8
1. Eteläinen • Södra	1 550	905	77,7	11,7
101 Vironniemi • Estnäs	219	107	78,4	10,4
102 Ullanlinna • Ulrikasborg	359	192	83,6	7,6
103 Kampinmalmi • Kampmalmen	496	352	71,4	17,4
104 Taka-Töölö • Bortre Tölö	158	119	78,9	11,3
105 Lauttasaari • Drumsö	318	135	80,8	7,8
2. Läntinen • Västra	1 841	1 709	63,5	21,8
201 Reijola • Grejus	302	229	69,8	18,5
202 Munkkiniemi • Munksnäs	454	162	81,4	10,0
203 Haaga • Haga	301	416	56,9	24,8
204 Pitäjänmäki • Sockenbacka	272	301	57,3	24,9
205 Kaarela • Kårböle	512	601	57,8	26,7
3. Keskinen • Mellersta	800	1 450	58,9	23,8
301 Kallio • Berghäll	147	413	65,5	19,3
302 Alppiharju • Åshöjden	59	210	58,0	21,0
303 Vallila • Vallgård	128	267	55,8	25,2
304 Pasila • Böle	121	173	57,2	23,7
305 Vanhakaupunki • Gammelstaden	345	387	58,4	25,6
4. Pohjoinen • Norra	1 180	632	71,2	19,4
401 Maunula • Månsas	162	156	65,5	20,0
402 Länsi-Pakila • Västra Baggböle	248	69	80,9	14,7
403 Tuomarinkylä • Domarby	370	108	78,7	15,4
404 Oulunkylä • Åggelby	297	246	63,9	24,0
405 Itä-Pakila • Östra Baggböle	103	53	62,3	25,2
5. Koillinen • Nordöstra	1 827	2 291	54,6	31,5
501 Latokartano • Ladugården	351	477	53,8	29,7
502 Pukinmäki • Bocksbacka	105	186	46,3	32,6
503 Malmi • Malm	600	721	56,2	31,2
504 Suutarila • Skomakarböle	282	302	58,6	31,7
505 Puistola • Parkstad	421	417	57,8	30,6
506 Jakomäki • Jakobacka	68	188	35,4	39,7
6. Kaakkoinen • Sydöstra	1 045	937	63,6	24,8
601 Kulosaari • Brändö	114	30	88,5	8,2
602 Herttoniemi • Hertonäs	486	619	56,7	30,9
603 Laajasalo • Degerö	445	288	67,5	20,3
7. Itäinen • Östra	2 024	2 811	50,0	31,7
701 Vartiokylä • Botby	474	474	60,3	26,5
702 Myllypuro • Kvarnbäcken	160	240	46,1	31,0
703 Mellunkylä • Mellungsby	644	1190	43,1	36,7
704 Vuosaari • Nordsjö	746	907	52,5	29,6
8. Östersundom	117	26	82,7	14,7
801 Östersundom	117	26	82,7	14,7
Alue tuntematon • Okänt område	43	224	.	.

¹ Nuorten opetussuunnitelman sekä IB-, EB- ja Reifeprüfung-tutkintoa suorittavat opiskelijat. • Studerande inom undervisningsplanen för unga samt de som avlade IB-, EB- eller Reifeprüfung-examen.

² Ammatillista perustutkintoa suorittavat opiskelijat, ei sisällä oppisopimuskoulutusta. • Studerande som genomför den grundläggande yrkesundervisningen, exkl. läroavtalselever.

³ Kaikki 16–18-vuotiaat opiskelijat alueen kaikista 16–18-vuotiaista. • Andelen studerande bland 16–18-åringar i området.

	Perustutkinto • Grundexamen		Ammatti- ja erikoisammattitutkinto • Yrkes- och specialyrkesexamen	
	Opiskelijat • Studerande	Tutkinnon suorittaneet • Avlagt examen	Opiskelijat • Studerande	Tutkinnon suorittaneet • Avlagt examen

Oppilaitosmuotoinen ja näyttötutkintoon valmistava koulutus

• Läroanstaltsbunden utbildning och utbildning som förbereder fristående examen

	26 920	7 941	8 052	3 852
Pääkaupunkiseutu • Huvudstadsregionen				
Helsinki • Helsingfors	16 379	4 789	6 324	3 075
Espoo • Esbo	6 338	1 752	928	443
Vantaa • Vanda	4 203	1 400	800	334
Kauniainen • Grankulla	0	0	0	0
Muu Helsingin seutu • Övriga Helsingforsregionen	9 364	2 922	1 493	505
Helsingin seutu • Helsingforsregionen	36 284	10 863	43 798	19 142
Koko maa • Hela landet	177 119	58 603	43 798	19 142

	Perustutkinto • Grundexamen		Ammatti- ja erikoisammattitutkinto • Yrkes- och specialyrkesexamen	
	Osallistuneet ¹ • Deltagande ¹	Tutkinnon suorittaneet • Avlagt examen	Osallistuneet ¹ • Deltagande ¹	Tutkinnon suorittaneet • Avlagt examen

Oppisopimuskoulutus • Läroavtalsutbildning

	5 641	1 454	10 175	2 871
Pääkaupunkiseutu • Huvudstadsregionen				
Helsinki • Helsingfors	4 381	1 203	7 620	2 127
Espoo • Esbo	696	125	1 599	479
Vantaa • Vanda	564	126	956	265
Kauniainen • Grankulla	0	0	0	0
Muu Helsingin seutu • Övriga Helsingforsregionen	1 158	397	2 022	617
Helsingin seutu • Helsingforsregionen	6 799	1 851	12 197	3 488
Koko maa • Hela landet	19 806	5 783	35 748	10 452

¹ Osallistuneilla tarkoitetaan opiskelijoita, joilla tilastovuonna on voimassa oleva oppisopimus. Osallistuneissa ovat myös osatutkinnon suorittajat, tutkinnon suorittaneissa vain koko tutkinnon suorittaneet. Koulutuksen järjestäjän sijainnin mukaan. • Med deltagande avses dem som under vederbörande år haft ett giltigt läroavtal. Kategorin omfattar även dem som avlagt delexamen. Kategorin 'som avlagt examen' omfattar bara dem som avlagt hela examen. Enligt utbildningsanordnarens läge.

Lähde: Vipunen-tietokanta, Opetus- ja kulttuuriministeriö, Opetushallitus.

Källa: Databasen Vipunen, Undervisnings- och kulturministeriet, Utbildningsstyrelsen.

	Perustutkinto • Grundexamen	Ammatti- ja erikoisammattitutkinto • Yrkes- och specialyrkesexamen	Yhteensä • Totalt
Yhteensä • Totalt	16 379	6 324	22 703
Humanistinen ja kasvatustieteiden ala • Humaniora och pedagogik	0	269	269
Vapaa-aika ja nuorisotyö • Fritid och ungdomsverksamhet	0	40	40
Kielitieteet • Språkvetenskaper	0	41	41
Opetus- ja kasvatustyö • Undervisning och fostran	0	148	148
Muu hum. ja kasvatustieteiden ala • Övrig humaniora och pedagogik	0	40	40
Kulttuuriala • Kultur	670	369	1 039
Käsi- ja taideteollisuus • Hantverk och kontindustri	0	21	21
Viestintä ja informaatiotieteet • Mediekultur och informationvetensk.	459	300	759
Teatteri ja tanssi • Teater och dans	40	48	88
Musiikki • Musik	171	0	171
Yhteiskuntatieteiden, liiketalouden ja hallinnon ala			
• Samhälle, företagsekonomi och administration	2 777	1 913	4 690
Liiketalous ja kauppa • Företagsekonomi och handel	2 777	1 913	4 690
Luonnontieteiden ala • Naturvetenskap	858	54	912
Tietojenkäsittely • Databehandling	858	54	912
Tekniikan ja liikenteen ala • Teknik och kommunikation	5 586	2 897	8 483
Arkkitehtuuri ja rakentaminen • Arkitektur och byggande	1 072	613	1 685
Kone-, metalli- ja energiatekniikka			
• Maskin-, metall- och energiteknik	340	80	420
Sähkö- ja automaatiotekniikka • El- och automationsteknik	624	106	730
Tieto- ja tietoliikennetekniikka			
• Data- och datakommunikationsteknik	433	86	519
Graafinen ja viestintätieteiden ala • Grafisk teknik, mediateknik	261	35	296
Elintarvikeala ja biotekniikka • Livsmedel och bioteknik	196	21	217
Prosessi-, kemian- ja materiaalitekniikka			
• Process-, kemi- och materialteknik	826	81	907
Tekstiili- ja vaatetustekniikka • Textil och beklädnad	407	16	423
Ajoneuvo- ja kuljetustekniikka • Fordons- och transportteknik	1 118	73	1 191
Muu tekniikan ja liikenteen alan koulutus			
• Övrigt teknik och kommunikation	309	1 786	2 095
Luonnonvara- ja ympäristöala • Naturbruk och miljö	0	80	80
Muu luonnonvara- ja ympäristöala • Övrigt naturbruk och miljö	0	80	80
Sosiaali-, terveys- ja liikunta-ala • Social- och hälsosektorn, idrott	4 814	565	5 379
Sosiaaliala • Socialsektorn	0	84	84
Terveysala • Hälsosektorn	0	8	8
Sosiaali- ja terveysala (alojen yhteiset ohjelmat)	3 697	107	3 804
• Gemensamma program för social- och hälsosektorn			
Hammaslääketiede ja muu hammashuolto			
• Odontologi och tandvård	57	0	57
Kuntoutus ja liikunta • Rehabilitering och idrott	0	201	201
Tekniset terveyspalvelut • Teknisk hälsoservice	0	150	150
Farmasia ja muu lääkehuolto			
• Farmaci och annan läkemedelsförsörjning	119	0	119
Kauneudenhoitoala • Skönhetsvård	941	15	956
Matkailu-, ravitsemis- ja talousala • Turism, kosthåll och hushållning	1 674	177	1 851
Matkailuala • Turism	255	0	255
Majoitus- ja ravitsemisala • Inkvartering och kosthåll	1 339	56	1 395
Kotitalous- ja kuluttajapalvelut			
• Huslig ekonomi och konsumentservice	80	48	128
Puhdistuspalvelut • Rengöringsservice	0	73	73

Vain opetushallinnonalainen koulutus. Sisältää koko tutkinnon ja tutkinnon osan suorittajat. • Endast utbildning underställd utbildningsförvaltningen. Inbegriper dem som avlagt hela examen eller en del av examen.

Lähde: Vipunen-tietokanta, Opetus- ja kulttuuriministeriö, Opetushallitus.

Källa: Databasen Vipunen, Undervisnings- och kulturministeriet, Utbildningsstyrelsen.

Pääkaupunkiseudun ammattikorkeakoulujen opiskelijat ja tutkinnot 2013

Studeringe och examina vid yrkeshögskolorna i huvudstadsregionen
Students and degrees at polytechnics in Helsinki Metropolitan Area

	Opiskelijoita • Studerande		Suoritetut tutkinnot • Avlagda examina Ammattikorkeakoulutut. • Yrkeshögskolenivä	Ylempi amk- tutkinto • Högre yhs-nivå
	Uudet • Nya	Kaikki • Samtliga		
Arcada – Nylands svenska yrkeshögskola	565	2 353	397	12
Diakonia-ammattikorkeakoulu • Diakoniyrkeshögskolan (DIAK)	886	3 087	634	46
Haaga-Helia ammattikorkeakoulu • Haaga-Helia yrkeshögskola	2 578	10 060	1 544	103
Humanistinen ammattikorkeakoulu • Humanistisk yrkeshögskola	425	1 453	251	15
Laurea-ammattikorkeakoulu • Yrkeshögskola Laurea	2 209	7 745	1 353	162
Metropolia ammattikorkeakoulu • Metropolia yrkeshögskola	4 463	16 333	2 494	232

Lähde: Tilastokeskus.
Källa: Statistikcentralen.

Pääkaupunkiseudun yliopistojen opiskelijat ja tutkinnot 2013

Studeringe och examina vid universiteten i huvudstadsregionen
Students and degrees at universities in Helsinki Metropolitan Area

	Opiskelijoita • Studerande		Suoritetut tutkinnot • Avlagda examina Alemmat ja ylempät korkeakoulututkinnot ¹ • Lägre och högre högskoleexamina ¹	Ylempi amk- tutkinto • Högre yhs-nivå
	Uudet • Nya	Kaikki • Samtliga		
Helsingin yliopisto • Helsingfors universitet	5 185	35 189	5 301	752
Aalto-yliopisto • Aalto-universitetet	2 410	19 386	3 167	257
Svenska handelshögskolan	445	2 385	481	16
Taideyliopisto ² • Konstuniversitetet ²	356	2 039	392	20
Maanpuolustuskorkeakoulu • Försvarshögskolan	303	851	299	6

¹ Sisältää myös erikoislääkäritutkinnot. • Inbegriper även specialläkarexamina.

² Teatterikorkeakoulu, Kuvataideakatemia ja Sibelius-Akatemia yhdistyivät Taideyliopistoksi vuonna 2013. • Teaterhögskolan, Bildkonstakademien och Sibelius-Akademien sammanslog år 2013 under namnet Konstuniversitetet.

Lähde: Tilastokeskus.
Källa: Statistikcentralen.

	Peruskoulujen perusopetus • Basundervisning i grundskolorna	Lukiokoulutus • Gymnasieutbildning	Ammatillinen koulutus • Yrkesinriktad utbildning	Ammatti-korkeakoulutus • Yrkehögskoleutbildning	Yliopisto-koulutus • Universitetsutbildning
2000	49 591	17 411	16 492	16 889	45 439
2005	49 485	16 408	30 406	19 573	47 449
2010	46 322	16 838	32 614	21 384	45 900
2011	46 064	16 947	34 874	21 605	46 152
2012	46 185	16 371	34 704	21 983	46 063

Lähde: Tilastokeskus.
Källa: Statistikcentralen.

15 vuotta täyttänyt väestö koulutusasteen ja iän mukaan 31.12.2012

Befolkning 15 år och däröver efter utbildningsnivå och ålder

Population 15 years of age and over by educational level and age

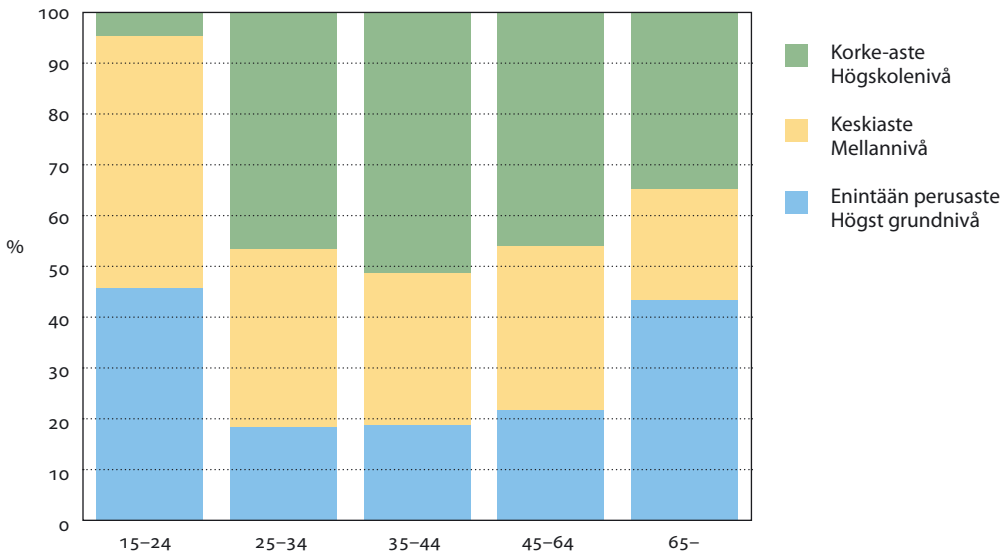

Lähde: Tilastokeskus
Källa: Statistikcentralen

	2000	2005	2010	2011	2012
Suomenkielinen työväenopisto • Finska arbetarinstituten					
Toimintapisteitä • Verksamhetsställen	96	78	86	76	80
Koulutuksien määrä • Antal utbildningar	4 489	4 714	6 451	4 769	4 823
Opettajien antamat opetustunnit • Lärarnas undervisningstimmar	105 676	94 617	99 954	100 487	101 172
Osallistumisia ¹ • Deltagande ¹	75 274	70 700	73 119	73 957	75 243
Naisia • Kvinnor	60 878	55 206	56 114	57 604	57 860
Miehiä • Män	14 396	15 494	17 005	16 353	17 383
Ruotsinkielinen työväenopisto • Svenska arbetarinstituten					
Toimintapisteitä • Verksamhetsställen	2	2	2	2	2
Koulutuksien määrä • Antal utbildningar	1 061	969	1 044	1 044	1 040
Opettajien antamat opetustunnit • Lärarnas undervisningstimmar	22 258	19 549	21 806	22 186	22 042
Osallistumisia ¹ • Deltagande ¹	15 126	13 975	15 386	15 239	14 856
Naisia • Kvinnor	12 852	11 239	11 945	11 652	11 368
Miehiä • Män	2 274	2 736	3 441	3 587	3 488
Kansalaisopistot² • Medborgarinstituten²					
Koulutuksien määrä • Antal utbildningar	1 459	1 705	1 914	1 861	1 813
Opettajien antamat opetustunnit • Lärarnas undervisningstimmar	39 026	51 194	53 548	54 566	57 020
Osallistumisia ¹ • Deltagande ¹	17 940	20 469	27 999	24 574	24 948
Naisia • Kvinnor	15 428	15 750	21 577	19 595	19 002
Miehiä • Män	2 512	4 719	6 422	4 979	5 946

¹ Osallistumisien määrä ei tarkoita samaa kuin henkilöiden määrä, sillä sama henkilö voi osallistua vuoden aikana useammalle kuin yhdelle kurssille. • Antal deltagande dvs. deltagare är inte samma sak som antalet personer, därför att samma person kan delta i flera kurser samma år.

² Kansalaisopistot ovat Helsingin aikuisopisto, Kalliolan kansalaisopisto (ent. Kalliolan vapaaopisto) ja Toimelan vapaaopisto. • Medborgarinstituten är Helsingin aikuisopisto, Kalliolan kansalaisopisto (f.d. Kalliolan vapaaopisto) och Toimelan vapaaopisto.

Lähde: Tilastokeskus.

Källa: Statistikcentralen.

Kulttuuri ja vapaa-aika

Kultur och fritid

Culture and leisure

Kuvio- ja taulukkuuettelo

Figur- och tabellförteckning

List of diagrams and tables

	Helsingin kaupunginkirjaston lainat asukasta kohden 1910–2013	180
	Lån per invånare från Helsingfors stadsbibliotek Loans per inhabitant from Helsinki City Library	
	Käynnit museoissa 2005–2013	183
	Besök i museer Number of visitors at museums	
8.1	Sinfoniaorkestereiden konsertit 2013	177
	Symfoniorkestrarnas konserter Concerts of the symphony orchestras in Helsinki	
8.2	Teatterit ja ooppera 2000–2013	178
	Teatrar och opera Theatres and opera	
8.3	Sirkus 2005–2013	179
	Circus Circus	
8.4	Tanssireatterit ja vapaat tanssiryhmät 2005–2013	179
	Dansteatrar och fristående dansgrupper Dance Theatres and Independent Dance Groups	
8.5	Helsingin matkailukohteiden kävijämäärät vuosina 2000–2013	180
	Antal besökare vid turistmål i Helsingfors Number of visitors at tourist attractions in Helsinki	
8.6	Kaupunginkirjasto 1995–2013	181
	Stadsbiblioteket Helsinki City library statistics	
8.7	Käynnit museoissa ja Kansallisarkistossa 2000–2013	182
	Besök i museer och på Riksarkivet Number of visitors at museums and the National Archives	
8.8	Elokvateattereiden toiminta 2000–2013	183
	Biografernas verksamhet Cinemas	
8.9	Liikuntatoimi 2000–2013	184
	Idrottsverksamhet Sports and recreation	

Käsitteet ja määritelmät

Kulttuurin ja vapaa-ajan palvelut näissä tilastoissa sijaitsevat Helsingissä, mutta palveluiden käyttäjät voivat useissa palveluissa olla myös muualta pääkaupunkiseudulta, muualta Suomesta tai ulkomaisia matkailijoita.

Sinfoniaorkestereiden kuulijat. Orkestereiden kotimaassa järjestettyihin konsertteihin ja esiintymisiin myydyt liput sekä vapaaliput.

Teatteri, tanssi ja ooppera. Helsingiläiset teatterit, tanssiteatterit ja ryhmät ja oteltuna teatteri - ja orkesterilain piiriin kuuluviin, valtion toiminta-avustusta saaneisiin ja muihin ryhmiin. Omiin esityksiin myydyt liput kuvaavat katsojamäärää.

Sirkus. Helsingiläiset valtion toiminta -avustusta saaneet ja muut ryhmät. Esitysten katsojat sisältävät myydyt liput, vapaaliput ja avointen esitysten katsojamäärät.

Kirjasto. Lainaajilla tarkoitetaan henkilölainaajia (kirjastokortin haltijoita), jotka ovat käyttäneet lainausoikeuttaan kyseisen vuoden aikana.

Museot ja Kansallisarkisto. Päätoimisesti hoidettujen museoiden käyntien määrä muodostuu myytyjen lippujen ja ilmaiskävijöiden mukaan. Kansallisarkistossa kirjataan tutkijakäynnit vieraskirjamerkintöjen perusteella.

Begrepp och definitioner

Den kultur- och fritidsservice som denna statistik syftar på finns i Helsingfors, men användarna kan inom flera serviceformer vara också från övriga huvudstadsnejden eller övriga Finland. De kan också vara utländska turister.

Symfoniorkestrarnas publik syftar på sålda biljetter samt fribiljetter till konserter ordnade av orkestrarna i hemlandet.

Teater, dans och opera. Teatrar, dansteatrar och grupper i Helsingfors upplade i sådana som avses i Teater - och orkesterlagen, sådana som fått statligt verksamhetsbidrag samt övriga grupper. Som publikmängd räknas antalet biljetter sålda vid egna föreställningar.

Cirkus. Grupper som fått statligt verksamhetsbidrag och övriga grupper i Helsingfors. Publikmängden står för sålda biljetter samt fribiljetter och antal åskådare vid gratisföreställningar.

Biblioteket. Med låntagare menas alla de innehavare av bibliotekskort som använt sin lånerätt under motsvarande år.

Museerna och Riksarkivet. Antalet besök vid museer som sköts som huvudsyssla utgörs av antalet sålda biljetter och gratisbesökare. Vid Riksarkivet bokförs forskarbesöken utgående från anteckningarna i gästboken.

	Helsingin kaupunginorkesteri • Helsingfors stadsorkester	Radion sinfoniaorkesteri • Radions symfoniorkester	Suomen Kansallisooppera • Finlands Nationalopera	Avanti!-kamariorkesteri • Avanti!-kamarorkester	Suomalainen barokki-orkesteri ¹ • Finsk barockorkester ¹	Helsingin Barokki-orkesteri • Helsingfors Barockorkester
Konsertteja • Konserter	171	64	158	26	24	19
Sinfoniakonsertit ja vastaavat						
• Symfonikonsertter och motsvarande	55	43	2	2	3	6
Messut, oratoriot ja vastaavat						
• Mässor, oratorier och motsvarande	–	–	1	–	7	1
Kamarimusiikkikonsertit						
• Kammarmusikkonsertter	3	17	1	9	4	8
Viihdekonsertit • Underhållningskonsertter	6	–	–	–	–	–
Lasten konsertit ja koulukonsertit						
• Barn- och skolkonsertter	100	2	1	–	6	2
Ulkoilma- ja ilmaiskonsertit sekä laitos- ja työpaikkakonsertit • Friluft- och gratiskonsertter samt konserter vid inrättningar och arbetsplatser	1	–	10	2	–	–
Muut konsertit ja tilausesiintymiset						
• Övriga konserter och beställda framträdanden	6	2	2	3	4	2
Oopperaesitykset • Operaföreställningar	–	–	99	–	–	–
Baletti/teatteriesitykset						
• Balett/teaterföreställningar	–	–	42	10	–	–
Kuulijoita • Åhörare	122 162	78 157	155 693	4 345	7 780	7 899
Sinfoniakonsertit ja vastaavat						
• Symfonikonsertter och motsvarande	83 899	67 276	1 834	858	505	5 673
Messut, oratoriot ja vastaavat						
• Mässor, oratorier och motsvarande	–	–	738	–	4 939	339
Kamarimusiikkikonsertit						
• Kammarmusikkonsertter	778	5 795	200	1 399	988	1 257
Viihdekonsertit						
• Underhållningskonsertter	8 997	–	–	–	–	–
Lasten konsertit ja koulukonsertit						
• Barn- och skolkonsertter	16 490	1 720	730	–	1 038	429
Ulkoilma- ja ilmaiskonsertit sekä laitos- ja työpaikkakonsertit • Friluft- och gratiskonsertter samt konserter vid inrättningar och arbetsplatser	150	–	2 590	270	–	–
Muut konsertit ja tilausesiintymiset						
• Övriga konserter och beställda framträdanden	11 848	3 366	8 100	478	310	201
Oopperaesitykset						
• Operaföreställningar	–	–	92 144	–	–	–
Baletti/teatteriesitykset						
• Balett/teaterföreställningar	–	–	49 357	1 340	–	–
Vierailukonsertit • Gästspelkonserter	–	1	7	20	43	23
Kuulijoita • Åhörare	–	915	2 458	5 484	9 610	4 518

¹ Kuudennen Kerroksen orkesteri vuoteen 2009 asti. • T.o.m. år 2009 Sjätte våningens orkester.

Lähde: Suomen Sinfoniaorkesterit ry.

Källa: Finlands Symfoniorkester rf.

	2000	2005	2010	2012	2013
Teatteri- ja orkesterilain piiriin kuuluvat teatterit ja ooppera					
• Teatrar avsedda i Teater- och orkesterlagen samt operan					
Teattereita yhteensä • Teatrar totalt	14	12	12	12	12
Teatterit • Teatrar	13	11	11	11	11
Ooppera • Opera	1	1	1	1	1
Omien esitysten esityskertoja yhteensä					
• Antal föreställningar med egna produktioner totalt	3 649	3 466	3 408	3 397	3 255
Teatterit • Teatrar	3 302	3 168	3 107	3 119	2 973
Ooppera • Opera	347	298	301	278	282
Omiin esityksiin myytyjä lippuja yhteensä					
• Antal biljetter sålda till egna föreställning totalt	949 946	980 817	957 721	946 355	817 361
Teatterit • Teatrar	725 083	786 034	729 203	748 781	621 785
Ooppera • Opera	224 863	194 783	228 518	197 574	195 576
1 000 asukasta kohti • Per 1 000 invånare	1 710	1 749	1 627	1 567	1 334
Valtion toiminta-avustusta saaneet teatteriryhmät • Teatergrupper som fått statligt verksamhetsbidrag					
Ryhmiä • Grupper	10	12	22	28	27
Omien esitysten esityskertoja					
• Antal föreställningar med egna produktioner	652	931	1 664	2 092	1 961
Omiin esityksiin myytyjä lippuja					
• Antal biljetter sålda till egna föreställning	154 552	79 021	146 462	191 372	167 049
1 000 asukasta kohti • per 1 000 invånare	278	141	249	317	273
Ilman valtion toiminta-avustusta toimivat teatteriryhmät • Teatergrupper som verkar utan statligt verksamhetsbidrag					
Ryhmiä • Grupper	3	5	11	11	12
Omien esitysten esityskertoja					
• Antal föreställningar med egna produktioner	245	480	571	579	617
Omiin esityksiin myytyjä lippuja					
• Antal biljetter sålda till egna föreställning	27 810	106 499	61 743	59 542	60 781
1 000 asukasta kohti • per 1 000 invånare	50	190	105	99	99
Teatterit, teatteriryhmät ja ooppera yhteensä • Teatrar, teatergrupper och operan sammanlagt					
Teattereita, ryhmiä ja ooppera • Teatrar, grupper, opera	27	29	45	51	51
Omien esitysten esityskertoja					
• Antal föreställningar med egna produktioner	4 546	4 877	5 643	6 068	5 833
Omiin esityksiin myytyjä lippuja					
• Antal biljetter sålda till egna föreställning	1 132 308	1 166 337	1 165 926	1 197 269	1 045 191
1 000 asukasta kohti • per 1 000 invånare	2 038	2 079	1 981	1 982	1 706

Lähde: Teatterin tiedotuskeskus.

Källa: Informationcentralen för teater i Finland.

2005 2010 2012 2013

Valtion toiminta-avustusta saaneet ryhmät• **Grupper som fått statligt verksamhetsbidrag**

Ryhmä • Grupper	–	4	7	7
Omien esitysten esityskertoja (sis. ilmaisesitykset) • Antal föreställningar med egna produktioner (inkl. gratisföreställningar)	–	434	738	564
Omien esitysten katsojat (sis.vapaaliput)	–	62 421	125 247	98 963
• Åskådare vid egna föreställningar (inkl. fribiljetter)	–	62 421	125 247	98 963

Ilman valtion toiminta-avustusta toimivat ryhmät• **Grupper som verkar utan statligt verksamhetsbidrag**

Ryhmä • Grupper	2	2	2	3
Omien esitysten esityskertoja (sis. ilmaisesitykset) • Antal föreställningar med egna produktioner (inkl. gratisföreställningar)	132	70	12	37
Omien esitysten katsojat (sis.vapaaliput)	15 594	25 512	2 728	6 287
• Åskådare vid egna föreställningar (inkl. fribiljetter)	15 594	25 512	2 728	6 287

Lähde: Sirkuksen tiedotuskeskus

Källa: Informationcentralen för circus i Finland.

2005 2010 2012 2013

Teatteri- ja orkesterilain piiriin kuuluvat tanssiteatterit• **Dansteatrar avsedda i Teater- och orkesterlagen**

Teattereita yhteensä ¹ • Teatrar totalt ¹	4	3	3	3
Omien esitysten esityskertoja yhteensä	363	290	302	283
• Antal föreställningar med egna produktioner totalt	363	290	302	283
Omiin esityksiin myytyjä lippuja yhteensä	73 796	57 441	51 235	52 516
• Antal biljetter sålda till egna föreställning totalt	73 796	57 441	51 235	52 516

Vapaat tanssiryhmät • Fristående dansgrupper

Ryhmä • Grupper	12	12	19	23
Omien esitysten esityskertoja • Antal föreställningar med egna produktioner	180	281	338	365
Omiin esityksiin myytyjä lippuja • Antal biljetter sålda till egna föreställning	35 941	44 801	44 574	52 657

Tanssiteatterit ja tanssiryhmät yhteensä • Dansteatrar och dansgrupper totalt

Teatterita ja ryhmä • Teatrar och grupper	16	15	22	26
Omien esitysten esityskertoja • Antal föreställningar med egna produktioner	543	571	640	648
Omiin esityksiin myytyjä lippuja • Antal biljetter sålda till egna föreställning	109 737	102 242	95 809	105 173

¹ Kansallisbaletin ja Helsinki Dance Companyn tiedot sisällyvät teattereiden lukiin. • Nationalbalettens och Helsinki Dance Companys uppgifter ingår i teatrarernas siffror.

Lähde: Tanssin tiedotuskeskus

Källa: Dans info Finland

2000 2005 2010 2012 2013

Matkailukohde • Turistmål

Linnanmäki ¹ • Borgbacken ¹	1 055 532	1 197 768	1 055 000	1 000 000	1 000 000
Suomenlinna • Sveaborg	671 805	632 000	736 000	760 000	828 000
Korkeasaari • Högholmen	557 697	483 202	436 135	488 369	502 162
Tempeliahkion kirkko • Tempelplatsens kyrka	495 120	568 440	508 393	513 687	500 000
Uspenskin katedraali • Uspenskijkatedralen	450 400	500 500	500 000	400 000	400 000
Helsingin Juhlaviikot • Helsingfors Festspel	321 872	254 454	271 896	211 688	217 913
Grand Casino Helsinki • Grand Casino Helsinki	228 067	274 843	292 023	280 075	276 601
Helsingin Tuomiokirkko ja krypta					
• Helsingfors Domkyrka och krypta	312 421	399 278	452 300	488 933	500 000
Ehrensverd-museo • Ehrensverd-museet	12 182	9 428	8 541	10 226	9 704
Helsingin yliopiston kasvitiet. puutarha					
• Hfors universitets botaniska trädgård	58 226	74 172	28 400	41 584	34 226
Seurasaaaren ulkomuseo • Fölisöns friluftsmuseum	51 683	40 385	30 606	49 291	42 004

¹ Sisältää Valokarnevaali, Jouluhattara, Jäähelmi-talviriehan kävijät. • Inbegriper besökarna vid Ljuskarnevalen samt jippona Jouluhattara och Ispärlan.

Lähde: Matkailukohteiden omat tilastot.

Källa: Statistik från de olika turistobjekten.

Helsingin kaupunginkirjaston lainat asukasta kohden 1910–2013

Lån per invånare vid Helsingfors stadsbibliotek

Loans per inhabitant from Helsinki City Library

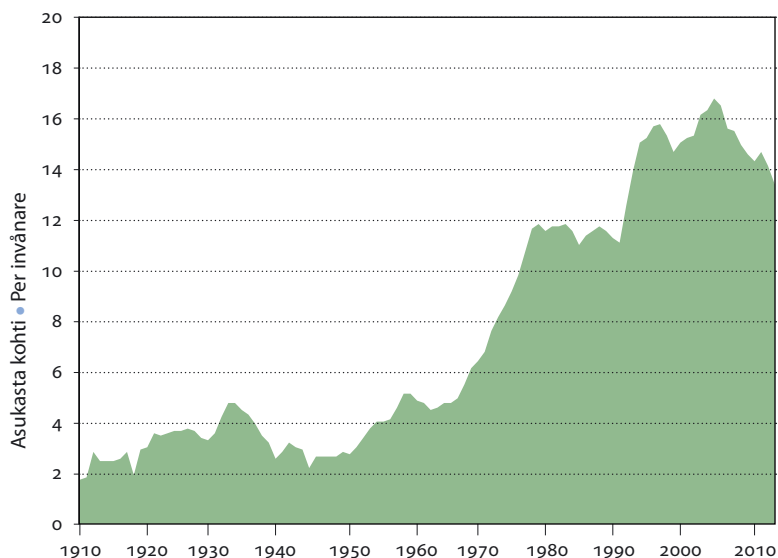

Lähde: Kaupunginkirjasto

Källa: Stadsbiblioteket

	1995	2000	2005	2010	2012	2013
Kirjastot • Bibliotek	35	37	37	37	36	36
Kirjastoautot • Bokbussarna	2	2	2	2	2	2
Laitoskirjastot • Anstaltsbiblioteken	16	17	11	10	10	10
Muut toimipaikat • Övriga verksamhetsställen	–	2	1	1	1	1
Kirjoja (sis. nuotit) 31.12.						
• Böcker (inkl. noter) 31.12.	2 015 577	1 806 255	1 712 109	1 612 439	1 591 007	1 582 810
suomenkielisiä • på finska	¹ 1 561 413	1 389 859	1 318 287	1 236 731	1 226 700	1 218 610
ruotsinkielisiä • på svenska	234 928	191 128	167 312	145 729	137 678	134 081
muun kielisiä • på andra språk	179 464	188 158	190 669	199 020	200 145	202 999
nuotteja • noter	39 772	37 110	35 841	30 959	26 484	27 120
Äänitteitä • Ljudupptagningar	137 719	161 141	196 479	225 654	224 383	209 935
Kuvatallentaita • Bildupptagningar	19 805	29 404	37 464	42 487	49 641	51 182
Muuta • Övriga	20 402	33 582	16 276	15 741	14 916	17 015
Tilatut lehdet (vuosikertoja)						
• Beställda tidningar och tidskrifter (årgångar)	5 692	5 949	5 204	5 005	4 931	4 766
Lainaaaja • Låntagare	228 391	243 819	229 931	211 309	231 456	233 014
1 000 asukasta kohti • per 1 000 invånare	435	443	410	359	383	380
Kotipalveluasiakkaita • Hemservicekunder	351	302	421	464	393	377
Kirjastokäynnejä • Antal besök	6 401 776	7 160 113	6 604 849	6 449 357	6 783 103	6 537 580
Verkkokäynnit • Webbesök	–	–	5 012 505	6 803 235	6 827 696	10 378 127
Aukiolotunnit • Öppethållna timmar	94 869	96 911	87 863	94 304	99 855	99 600
Kokonaislainaus • Total utlåning	8 794 637	9 150 598	10 073 766	9 178 545	9 272 462	8 938 178
asukasta kohti • per invånare	16,8	16,6	18,0	15,6	15,4	14,6
lainaajaa kohti • per låntagare	38,5	37,7	43,8	43,4	40,1	38,4
Pääkirjasto • Huvudbiblioteket	957 259	1 237 993	864 490	805 018	798 775	763 765
Kirjastot • Biblioteken	7 360 484	7 484 977	8 865 415	9 174 389	8 156 648	7 883 352
Laitoskirjastot • Anstaltsbiblioteken	167 044	129 405	65 470	57 540	55 842	53 746
Kotipalvelu • Hemservice	50 178	52 817	² 36 491	² 35 764	² 20 828	² 20 190
Kirjastoautot • Bokbussar	255 780	237 233	241 900	239 871	240 369	217 125
Kaukolainat • Fjärrlån	3 892	8 173	³ 7 833	³ 5 055	³ 4 875	³ 4 210
Lainoista, % • Av lånen, %						
Kirjoja (sis. nuotit) • Böcker (inkl. noter)	77,6	73,9	71,9	70,4	71,7	73,1
Nuotteja • Noter	2,0	1,3	1,4	1,4	1,3	1,3
Äänitteitä • Band	10,8	14,7	16,0	15,0	13,0	11,9
Kuvatallenteita • Bildupptagningar	6,2	6,7	7,9	10,4	11,0	10,2
Muuta • Övriga	3,4	4,7	4,3	4,2	4,4	4,8
Tietokirjoja • Faktaböcker	36,5	39,3	39,0	37,3	37,0	36,9
Kaunokirjallisuus • Skönlitteratur	63,5	60,7	61,0	62,7	63,0	63,2
Aikuisten kirjoja • Böcker för vuxna	–	71,5	71,9	69,6	68,4	67,6
Lastenkirjoja • Böcker för barn	–	28,5	28,1	30,4	31,7	32,4
Suomenkielisiä kirjoja • Böcker på finska	89,1	87,7	86,9	86,3	86,2	85,9
Ruotsinkielisiä kirjoja • Böcker på svenska	4,8	4,5	4,1	3,8	4,0	4,2
Muun kielisiä kirjoja • Böcker på övriga språk	6,1	7,8	9,0	9,9	9,8	10,0
Asiakastyöasemia • Kunddatorer	–	–	–	385	402	418
Asiakastyöasemien käyttökertoja	–	–	–	1 085 106	979 352	903 084
• Antal gånger som kunddatorerna nyttjats	–	–	–	1 085 106	979 352	903 084
Langattoman verkon (Stadinetti) kirjautumiskertoja	–	–	–	30 085
• Antal inloggningar på trådlösa nätet Stadinetti	–	–	–	30 085
Verkkotietopalvelu, kertoja • Informationstjänst via webben, antal betjäningar	–	1 500	19 616	15 149	8 721	7 302
Tapahtumia ja ohjelmatoimintaa	–	1 639	1 746	2 470	4 655	5 476
• Evenemang och programverksamhet	–	1 639	1 746	2 470	4 655	5 476
Opastuskertoja • Antal handledningar	–	671	913	866	1 400	1 189

¹ Sisältää keskusvaraston rekisteröimättömän aineiston. • Inkl. det oregistrerade materialet i centrallagret.

² Vuonna 2003 kotipalvelun lainojen tilastointitapa muuttui, kotipalvelun omia ja kotipalvelun kokonaislainausta seurataan erikseen. • År 2003 förändrades statistikföringen av hemservicens lån så, att dess egna lån och totalutlåningen följts skilt.

³ Vuonna 2003 kaukopalvelun lainojen tilastointi muuttui 02/2003 eteenpäin. • Statistikföringen av fjärrlån ändrades fr.o.m. 02/2003.

Lähde: Kaupunginkirjasto.

Källa: Stadsbiblioteket.

Helsingissä sijaitsevat ammattimaisesti hoidetut museot • Ykesmässigt skötta museer i Helsingfors

	Käyntejä (myytyt liput ja ilmaiskävijät • Besök (sålda biljetter eller gratisbesök))				
	2000	2005	2010	2012	2013
Helsingin Kaupunginmuseo • Helsingors Stadsmuseet	79 846	58 579	204 834	157 644	202 027
Hakasalmen huvila • Villa Hagasund	8 752	9 146	57 462	26 633	41 758
Sofiankatu 4 • Sofiegatan 4	10 908	14 953	43 967	47 810	44 088
Koulumuseo • Skölmuseet	6 708	5 075	4 528	–	–
Raitiliikennemuseo • Spårvägmuseet	14 358	6 297	32 194	29 070	28 355
Ruiskumestarin talo • Sprutmästarens gård	4 152	2 619	4 529	4 526	292
Sederholmin talo • Sederholms hus	13 587	5 870	34 413	35 462	70 589
Tuomarinkylän museot • Domarby museer	13 892	12 002	18 781	9 408	11 825
Työväenasuntomuseo • Arbetarbostadsmuseet	3 019	1 359	3 673	4 735	5 120
Voimalamuseo ¹ • Kraftverksmuseet ¹	4 470	1 258	5 287	–	–
Helsingin taidemuseo • Helsingfors konstmuseum	194 060	111 248	82 808	104 658	90 874
Taidemuseo Tennispalatsi • Konstmuseum Tennispalatset	147 236	81 549	57 054	82 759	73 179
Kluuvin galleria • Glogalleriet	7 367	9 996	5 460	7 034	6 191
Taidemuseo Meilahti • Konstmuseet Mejlans	39 457	19 703	20 294	14 865	11 504
Valtion museot • Statens museer					
Valtion taidemuseo • Statens konstmuseum					
Ateneumin taidemuseo • Konstmuseet Ateneum	249 967	207 011	224 659	400 079	261 969
Nykytaiteen museo, Kiasma • Museet för nytdiskonst, Kiasma	263 008	176 709	165 063	181 160	165 715
Sinebrychoffin taidemuseo • Konstmuseet Sinebrychoff	29 037	23 185	33 052	25 308	44 274
Luonnontieteellinen keskusmuseo					
• Naturvetenskapliga centralmuseet					
Luonnontieteellinen museo • Naturhistoriska museet	83 927	53 419	152 000	152 264	153 766
Museovirasto • Museiverket					
Kansallismuseo • Nationalmuseum	114 199	117 219	108 897	104 764	102 597
Cygnaeuksen Galleria • Cygnaei Galleri	2 584	3 282	2 353	2 536	1 123
Kulttuurien museo • Kultureernas museum	36 197	22 591	12 380	21 067	8 925
Seuraari • Fölisön	51 683	40 385	30 606	49 291	42 004
Suomenlinna-museo • Sveaborgsmuseet	25 025	27 700	30 302	–	–
Urho Kekkosen museo • Urho Kekkonens museum	22 956	23 325	–	32 715	19 043
Helsingin yliopistomuseo Arppeanum					
• Helsingfors universitetsmuseum Arppeanum	1 350	5 730	9 733	12 056	11 812
Sotamuseo • Krigsmuseet	69 942	33 783	49 441	55 000	60 100
Yksityiset museot • Privata museer					
Alvar Aallon koti ja ateljee • Alvar Aaltos hem och atelje	3 124	8 486	8 661	12 186	11 254
Amos Andersonin taidemuseo • Amos Andersons konstmuseum	52 420	42 799	59 435	41 936	44 376
Arabian museo • Arabias museum	19 200	60 000	14 501	20 424	19 678
Didrichsenin taidemuseo • Didrichsens konstmuseum	13 719	28 453	22 349	25 765	13 631
Desingmuseo • Desingmuseum	59 114	121 305	76 788	98 076	61 899
Kumbukumbu Suomen lähetysseuran museo					
• Kumbukumbu Finska Missionsällskapets museum	11 551	6 594	4 738	3 906	2 135
Kuurojen museo • Dövas museum	2 000	1 300	3 500	–	–
Mannerheim-museo • Mannerheim-museet	7 431	8 245	7 683	7 871	7 818
Postimuseo • Postmuseet	169 475	37 405	39 789	18 585	–
Päivälehdien museo • Päivälehtimuseet	–	17 137	75 000	54 000	51 200
Suomen arkkitehtuurimuseo • Finlands arkitekturmuseum	16 100	20 600	15 888	25 309	24 395
Suomen urheilumuseo • Finlands idrottsmuseum	20 453	19 656	15 836	21 272	22 290
Suomen valokuvataiteen museo					
• Finlands fotografiska museum	21 137	13 681	33 831	18 916	19 880
Teatterimuseo • Teatermuseet	12 921	14 248	10 296	14 329	15 598
Tekniikan museo ¹ • Tekniska museet ¹	14 400	17 010	18 477	21 180	30 165
Taidehalli • Konsthallen	74 000	30 987	37 381	31 268	49 016
Kansallisarkisto • Riksarkivet	36 515	31 502	27 517	19 427	18 589
Espoon museot (sis. Kauniainen) • Museer i Esbo (inkl. Grankulla)	58 904	143 743	320 265	369 549	339 286
Vantaan museot • Museer i Vanda	27 023	38 193	36 269	48 605	47 047
Muun Helsingin seudun museot					
• Museer i övriga Helsingforsregionen	152 667	162 661	159 762	164 761	160 654

¹ Voimalamuseo suljettiin 31.8.2010. Tekniikan museon käynteihin sisältyvät Voimalamuseon käynnit vuodesta 2011. • Kraftverksamuseet stängdes den 31.8.2010. Sedan år 2011 ingår Kraftverksamuseets besöksstatistik i Tekniska museets.

Lähde: Museovirasto, www.museotilasto.fi

Källa: Museiverket, www.museotilasto.fi

	Salien lukumäärä	Paikkaluku	Paikkoja 1 000	Käyntejä
	• Antal biograf-salonger	• Platsantal	asukasta kohti • Platser per 1 000 invånare	asukasta kohti • Besök per invånare
2000	58	9 774	17,6	4,9
2005	51	8 791	15,7	4,1
2010	34	7 159	12,2	3,6
2012	33	6 580	10,9	3,5
2013	33	6 355	10,4	3,2

Lähde: Suomen elokuvasäätiö.
Källa: Finlands filmstiftelse.

Käynnit museoissa 2005–2013

Besök i museer

Number of visitors at museums

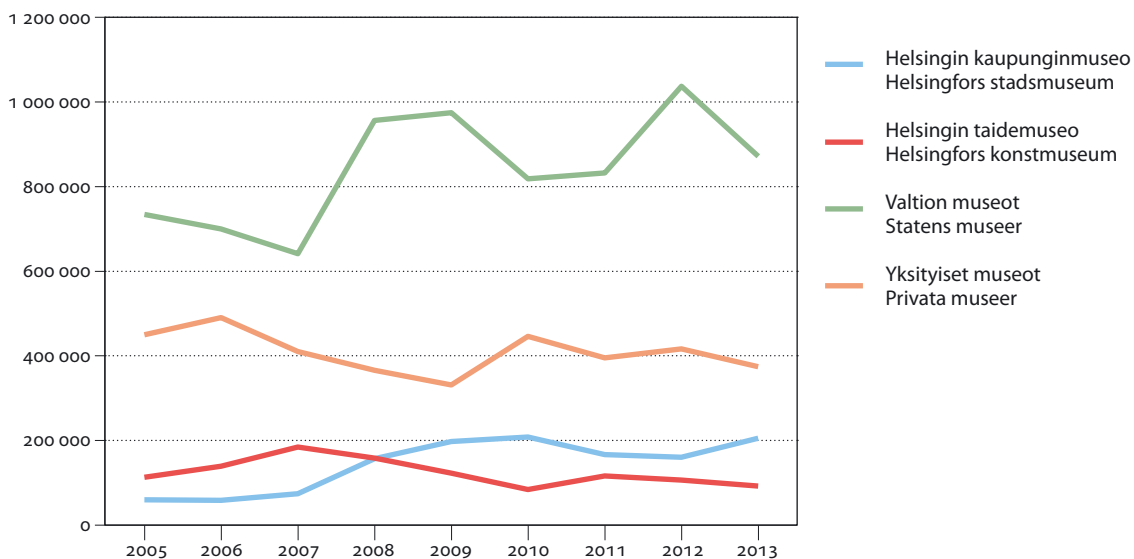

Lähde: Museovirasto, www.museotilasto.fi
Källa: Museiverket, www.museotilasto.fi

	2000	2005	2010	2012	2013
Ohjattu kausi- ja kurssitoiminta • Ledd säsong- och kursverksamhet					
Asiakkaita • Kunder	49 386	73 562	103 004	95 016	108 086
Toiminta-avustuksen tuettuja järjestöjä					
• Föreningar som stöds med verksamhetsbidrag	397	428	398	378	375
Ulkoliikuntapaikat¹ • Motionsställen utomhus¹					
Lukumäärä • Antal	466	462	462	468	502
niistä pallo- ja tenniskenttiä • därav boll- och tennisplaner	286	298	298	265	268
Mauimaloita • Landbassänger	2	2	2	2	2
kävijöitä • besökare	313 773	365 315	396 592	340 738	428 288
Uimarantoja • Simstränder	25	25	28	28	28
Sisäliikuntapaikkoja ja -laitoksia¹ • Ställen och anlägg. för inomhusidrott¹					
Lukumäärä • Antal	72	68	69	93	91
niistä uimahalleja ² • därav simhallar ²	5	7	7	7	7
kävijöitä uimahalleissa • besökare i simhallarna	715 055	³ 798 944	³ 704 456	³ 744 103	³ 766 390
Ulkoilualueet ja -puistot • Friluftsområden och -parker					
Pinta-ala • Areal, ha	4 641	⁴ 3 852	⁴ 3 850	⁴ 3 818	3 834
ulkoilualueet • friluftsområden, ha	4 396	3 807	3 807	3 775	3 774
ulkoilupuitot • friluftsparker, ha	245	45	43	43	⁵ 60
Venesatamapaikkoja • Hamnplatser för småbåtar	9 342	11 945	12 063	11 955	11 974
Yöpymisiä leirintäalueella • Övernattningar på campingområde	102 850	85 699	100 787	101 914	95 060

¹ Liikuntapaikkojen luokittelu muuttunut 2012. • Klassificeringe av idrottsställen ändrades 2012.

² Kaupungin omistamat. • Ägda av staden.

³ Sisältää Itäkeskuksen, Jakomäen, Pirkkolan ja Yrjönkadun uimahallien kävijämäärät. Jakomäen uimahalli oli suljettuna vuonna 2010. • Inkl. personbesöken i simhallarna i Östra Centrum, Jakobacka, Britas och Georgsgatan. Simhallen i Jakobacka var stängd år 2010.

⁴ Vähennykset johtuvat isojen merellisten ulkoilualueiden kuten Uuutelan, Ramsinniemen, Meri-Rastilan ja osin Kallahdenniemen alueiden poistumisesta Liikuntaviraston hallinnasta, sekä Kirkkonummella olevan Kauhalan alueen poistumisesta. • Minskningsarna beror på att vissa stora havsnära friluftsområden såsom Nybondas, Ramsödden, Havs-Rastböle och delar av Kallviksnäset inte längre förvaltas av Idrottsverket, ej heller området Kauhala i Kyrkslätt.

⁵ Lisäyksenä Paloheinänhuippu, joka on tullut kokonaan Liikuntaviraston hallintaan. • Ett tillägg är Svedängstoppen, som övergått helt i Idrottsverkets skötsel.

Lähde: Liikuntavirasto.

Källa: Idrottsverket.

Energia ja vesihuolto

Energi och vattenförsörjning

Energy and water supply

Kuvio- ja taulukkoluetelo

Figur- och tabellförteckning

List of diagrams and tables

	Sähkön käyttö kuluttajaryhmittäin 2007–2013	189
	Elförbrukning efter abonnentgrupp	
	Consumption of electric energy by consumer group	
	Veden ja jäteveden hinta 31.12.2000–2013, euro/m³	190
	Vattnets och avloppvattnets pris, euro/m ³	
	Price of water and waste water, euro/m ³	
9.1	Sähköenergian hankinta 1990–2013	187
	Elanskaffning	
	Production and supply of electric energy	
9.2	Sähkön käyttö kuluttajaryhmittäin 2010–2013	187
	Elförbrukning efter abonnentgrupp	
	Consumption of electric energy by consumer group	
9.3	Kunnat sähkön käytön mukaan 2013	188
	Elförbrukning kommunvis	
	Consumption of electricity in municipalities	
9.4	Kaukolämmön hankinta ja myynti 1990–2013	188
	Anskaffning och försäljning av fjärrvärme	
	Supply and sale of district heating	
9.5	Veden pumpaaminen, myynti ja ominaiskulutus 1995–2013	189
	Pumpning, försäljning och specifikförbrukning av vatten	
	Water pumped, sold and consumed	

Käsitteet ja määritelmät

Sähköenergia. Energiantuotanto esitetään Helsingin Energian tuotantoon perustuen. Helsingin Energia on Helsingin kaupungin omistama kunnallinen liikelaitos, joka on myös Helen-konsernin emoyritys. Muita Helen-konsernin yrityksiä ovat mm. Helen Sähköverkko Oy ja vesivoimayhtiö Oy Mankala Ab. Helsingin energialla on viisi Helsingissä sijaitsevaa voimalaitosta ja lisäksi yhdeksän kaukolämpöä tarvittaessa tuottavaa lämpökeskusta eri puolilla Helsinkiä. Helsingin energia tuottaa energiaa Helsingin ulkopuolella sijaitsevis- sa osakkuusyhtiöissään ja myy sähköä kaikkialle Suomeen.

Sähkö, lämpö ja jäähdytys. Helsingissä sijaitsevat voimalaitokset ovat yhteistuotanto-voimalaitoksia, joissa tuotetaan sähköä, lämpöä ja kaukojäähdytystä.

Energialähteet. Helsingin energia käyttää energialähteinään maakaasua, kivihiiltä, ydinvoimaa, vesivoimaa ja tuulivoimaa.

Sähkön siirto. Helen Sähköverkko Oy vastaa sähkön siirrosta ja jakelusta lähes koko Helsingin kaupungin alueella.

Sähkön alkuperä. Myyty sähkö jakaantui vuonna 2013 eri energialähteiden kesken seuraavasti: uusiutuvat energialähteet 17 %, ydinvoima 48 % ja fossiiliset energialähteet 35 %. Myydystä sähköstä 79 % hankittiin pohjoismaisesta sähköpörssistä. Lähde: www.helen.fi, 10.10.2014.

Vesi. Helsingin, Espoon, Vantaan ja Kauniaisten vesilaitokset yhdistyivät Helsingin seudun ympäristöpalveluksi (HSY) vuoden 2010 alusta. Tiedot vuoteen 2009 asti perustuvat Helsingin Vesi Oy:n tilastoihin.

Veden kokonaispumppaus. Määrällä tarkoitetaan Helsingin Veden pumpaaman veden kokonaismäärää tuhansina kuutiometreinä (1 000 m³). Veden hinnalla tarkoitetaan veden verollista käyttömaksua euroina kuutiota kohti (euro/m³).

Veden ominaiskulutus. Ominaiskulutusta kuvaa vuorokauden aikana asukasta kohti kulunut vesilitramäärä.

Begrepp och definitioner

Elenergi. Uppgifterna om energi baserar sig på Helsingfors Energis produktion. Helsingfors Energi är ett kommunalt affärsverk ägt av Helsingfors stad, och är samtidigt moderföretag i koncernen Helen. I Helenkoncernen ingår också bl.a. Helen Elnät Ab och vattenkraftverket Oy Mankala Ab. Helsingfors Energi har förutom sina fem egna kraftverk i Helsingfors även nio värmecentraler på olika håll i staden som vid behov kan producera fjärrvärme. Helsingfors Energi producerar ytterligare energi i sina delägarbolag utanför Helsingfors och säljer elektricitet överallt i Finland.

El, värme och kyla. Kraftverken i Helsingfors är samproduktionskraftverk som producerar el, värme och fjärrkyla.

Energikällor. Helsingfors Energi använder som energikälla naturgas, stenkol, kärnkraft, vattenkraft och vindkraft.

Elöverföring. Helen Elnät Ab svarar för elöverföringen och eldistributionen i nästan hela Helsingfors stads område.

Elens ursprung. Den sålda elen fördelades 2013 mellan olika energikällor enligt följande: förnybara energikällor 17 %, kärnkraft 48 % och fossila energikällor 35 %. Av den sålda elen skaffades 79 % från den nordiska elbörsen. Källa: www.helen.fi, 10.10.2014.

Vattnet. Helsingfors, Esbos, Vandas och Grankullas vattenverk anslöts fr.o.m. början av 2010 till Helsingforsregionens miljötjänster (HRM). Uppgifterna t.o.m. år 2009 bygger på Helsingfors Vatten Ab:s statistik.

Med den totala vattenpumpningen avses den sammanlagda mängden vatten (i enheten tusen kubikmeter – 1 000 m³) som pumpats av Helsingfors Vatten. Med priset på vatten avses bruksavgiften inklusive skatt på vatten uttryckt i euro per kubikmeter (euro/m³).

Specifika vattenkonsumtionen avser den genomsnittliga vattenkonsumtionen per invånare uttryckt i liter per dygn.

Sähköenergian hankinta 1990–2013

Elanskaftning

Production and supply of electric energy

	1990 GWh	1995	2000	2005	2010	2012	2013
Hankinta • Anskaffning							
Vesivoimaosuudet • Vattenkraftsandelar	270			497	459	590	524
Ydinvoimaosuudet • Kärnkraftsandelar	597	} 1 258	1 418	1 155	1 144	1 169	1 188
Muut osuudet • Andra andelar	229						
Varsinainen osto • Egentligt inköp	46	} 326	1 023	160	159	364	180
Korvaussähkön osto • Ersättningsenergi	126						
Voimalaitosten tuotanto							
• Kraftverkens produktion	2 798	3 712	5 002	5 441	5 716	5 099	4 979
Hanasaari • Hanaholmen	1 835	1 721	619	803	919	1 047	803
Salmisaari • Sundholmen	832	1 033	635	568	566	427	615
Myllypuro • Kvarnbäcken	73	–	–	–	–	–	–
Vuosaari • Nordsjö	58	957	3 747	3 919	4 231	3 625	3 561
Kellosaari • Skällaren	–	1	1	–	–	–	–
Kokonaishankinta • Totalanskaftning	4 066	5 296	7 443	7 570	7 859	7 526	7 196

Lähde: Helsingin Energia.
Källa: Helsingfors Energi.

Sähkön käyttö kuluttajaryhmittäin 2010–2013

Elförbrukning efter abonnentgrupp

Consumption of electric energy by consumer group

	2010	2012	2013
Kuluttajaryhmä • Abonnentgrupp			
Yksityinen kulutus • Privat förbrukning, GWh	1 453	1 436	1 411
%	31,6	31,8	32,0
Asuinhuoneistot • Bostadslägenheter, GWh	1 090	1 061	1 032
Asuinkiinteistöt • Bostadsfastigheter, GWh	363	375	380
Jalostus • Förädling, GWh	342	328	315
%	7,4	7,3	7,1
Teollisuus • Industri, GWh	296	274	266
Rakennustoiminta • Byggnadsverksamhet, GWh	46	54	49
Palvelu • Service, GWh	2 357	2 315	2 268
%	51,3	51,2	51,4
Julkinen kulutus • Offentlig förbrukning, GWh	441	439	420
%	9,6	9,7	9,5
Liikennevälineet ja katuvalaistus • Trafikmedels och gatubelysning, GWh	308	308	298
Yhdyskuntahuolto • Samhällsservice, GWh	134	130	121
Yhteensä • Totalt, GWh	4 592	4 518	4 414
%	100	100	100

Lähde: Helsingin Energia.
Källa: Helsingfors Energi.

9.3

Kunnat sähkön käytön mukaan 2013

Elförbrukning kommunvis

Consumption of electricity in municipalities

	Sijointus • Ranking	Yhteensä • Totalt GWh		Asuminen ja maatalous • Boende och jordbruk GWh %		Palvelut ja rakentaminen • Service och byggverksamhet GWh %		Teollisuus • Industri GWh %	
Helsinki • Helsingfors	1	4 559	1 426	31,3	2 867	62,9	266	5,8	
Espoo • Esbo	9	1 982	991	50,0	878	44,3	113	5,7	
Vantaa • Vanda	11	1 845	652	35,3	902	48,9	291	15,8	
Kauniainen • Grankulla	175	56	38	67,9	18	32,1	0	0	
Pääkaupunkiseutu									
• Huvudstadsregionen		8 442	3 107	36,8	4 665	55,3	670	7,9	
Helsingin seutu									
• Helsingforsregionen		11 237	4 519	40,2	5 463	48,6	1 255	11,2	
Lappeenranta									
• Villmanstrand	2	3 065	249	8,1	306	10,0	2 509	81,9	
Tornio • Torneå	3	3 065	110	3,6	80	2,6	2 874	93,8	
Jämsä	4	3 011	107	3,6	62	2,1	2 842	94,4	
Oulu • Uleåborg	5	2 938	697	23,7	643	21,9	1 598	54,4	

Lähde: Energiateollisuus ry.
Källa: Finsk Energiindustri rf.

9.4

Kaukolämmön hankinta ja myynti 1990–2013

Anskaffning och försäljning av fjärrvärme

Supply and sale of district heating

	1990	1995	2000	2005	2010	2012	2013
Kokonaishankinta • Totalanskaffning, GWh	5 633	6 368	6 537	7 103	7 850	7 302	6 873
siitä • därav							
Hanasaaren voimalaitokset • Hanaholmens kraftverk	3 074	3 116	1 267	1 135	1 774	1 989	1 554
Salmisaaren voimalaitokset • Sundholmens kraftverk	1 601	1 928	1 298	1 621	1 005	1 154	1 235
Vuosaaren voimalaitokset • Nordsjöns kraftverk		721	3 559	3 783	3 887	3 328	3 205
Lämmönmyynti • Värmeförsäljning, GWh	5 444	5 919	6 106	6 569	7 363	6 763	6 502
Jakelualueelle • Till distributionsområdet	5 425	5 905	5 886	6 519	7 346	6 713	6 449
Jakelualan ulkopuolelle • Utanför distributionsområdet	19	14	220	50	17	50	54
Asiakkaiden lukumäärä • Antal klienter	9 257	10 192	11 374	12 800	14 010	14 452	14 650

Lähde: Helsingin Energia.
Källa: Helsingfors Energi.

	1995	2000	2005	2010	2012	2013
Kokonaispumpaaminen • Totalpumpning, 1 000 m³						
Helsinki, osin pääkaupunkiseutu						
• Helsingfors, delvis Huvudstadsregionen	70 925	80 600	81 890	–	–	–
Pääkaupunkiseutu • Huvudstadsregionen	–	–	–	91 155	92 059	88 912
Kokonaismyynti • Totalförsäljning, 1 000 m³						
Helsinki, osin pääkaupunkiseutu						
• Helsingfors, delvis Huvudstadsregionen	63 763	72 013	72 657	–	–	–
Pääkaupunkiseutu • Huvudstadsregionen	–	–	–	71 360	70 742	71 244
Veden hinta • Vattnets pris 31.12., euro/m ³						
Helsinki • Helsingfors	0,82	0,46	0,67	0,78	0,94	1,01
Jäteveden hinta • Avloppvattnets pris 31.12., euro/m ³						
Helsinki • Helsingfors	1,42	1,34	1,21	1,11	1,21	1,26
Kuluttaja • Förbrukare						
Helsinki • Helsingfors	23 612	26 791	27 080	–	–	–
Pääkaupunkiseutu • Huvudstadsregionen	–	–	–	62 864	64 943	65 876
Ominaiskulutus, l/asukas/vrk • Specifikförbrukning, l/invånare/dygn						
Helsinki • Helsingfors	272	261	254	} 240	240	229
Espoo • Esbo	253	242	236			
Vantaa • Vanda	238	258	245			
Tampere • Tammerfors	288	260	243			
Turku • Åbo	305	289	248			

Lähde: Helsingin seudun ympäristöpalvelut sekä ao. kaupungit.
Källa: Helsingforsregionens miljötjänster, samt berörda städer.

Sähkön käyttö kuluttajaryhmittäin 2007–2013

Elförbrukning efter abonnentgrupp

Consumption of electric energy by consumer group

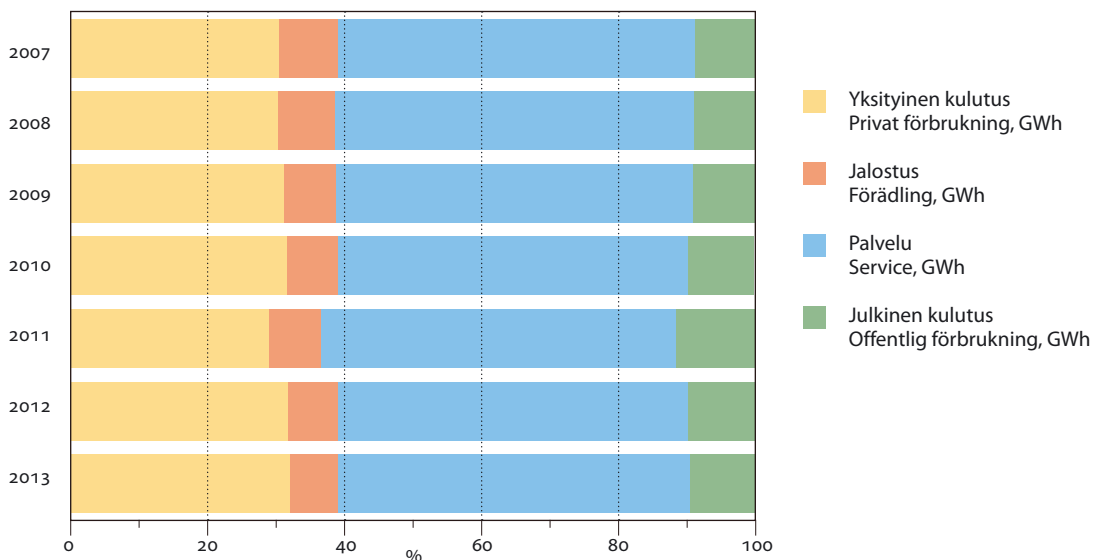

Lähde: Helsingin Energia.
Källa: Helsingfors Energi.

Veden ja jäteveden hinta 31.12.2000–2013, euro/m³

Vattnets och avloppvattnets pris, euro/m³

Price of water and waste water, euro/m³

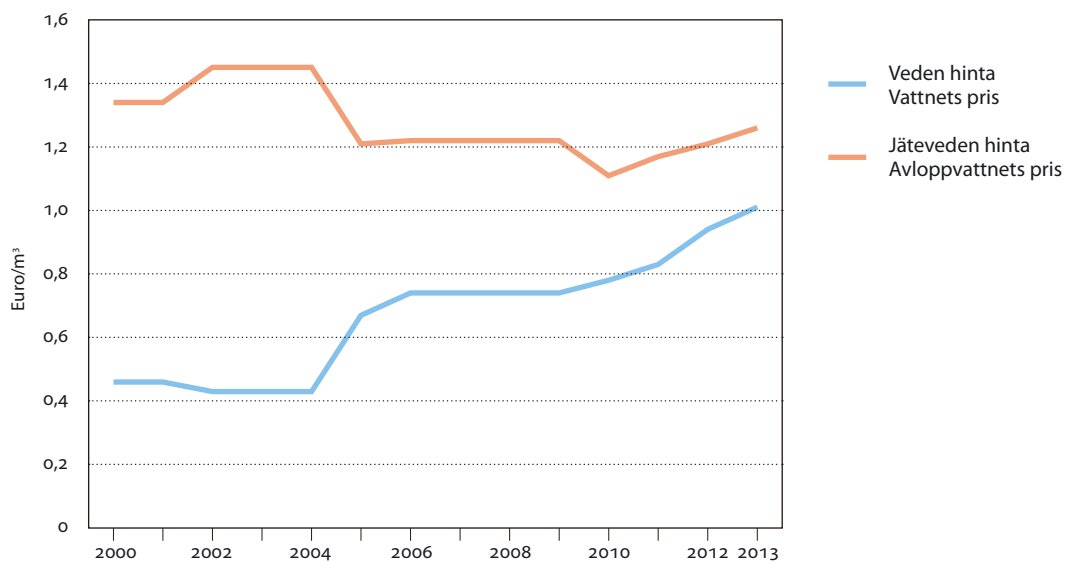

Lähde: Helsingin seudun ympäristöpalvelut sekä ao. kaupungit.
Källa: Helsingforsregionens miljöjänster, samt berörda städer.

Kunnallistalous ja kaupungin henkilöstö Stadens ekonomi och personal City finances and personnel

Kuvio- ja taulukkuuettelo

Figur- och tabellförteckning

List of diagrams and tables

	Kaupungin henkilöstö hallinnonaloittain 31.12.2000–2013	195
	Stadens personal efter förvaltningsgren City personnel by administrative branch	
	Helsingin verotulot 2000–2013	208
	Helsingfors stads skatteinkomster City of Helsinki tax revenue	
10.1	Helsingin kaupungin tuloslaskelma 1.1.–31.12.2005–2013	194
	Resultaträkning för Helsingfors stad Profit and loss account of the City of Helsinki	
10.2	Liikelaitosten tuloslaskelmat 1.1.–31.12.2013	195
	Affärsverkens resultaträkningar City of Helsinki profit and loss accounts in public utilities	
10.3	Helsingin kaupungin tase 31.12.2005–2013	196
	Balansräkning för Helsingfors stad City of Helsinki balance sheet	
10.4	Liikelaitosten taseet 31.12.2013	197
	Affärsverkens balansräkningar Balance sheets in public utilities of City of Helsinki	
10.5	Helsingin kaupungin konsernitase 31.12.2005–2013	198
	Koncernbalans för Helsingfors stad City of Helsinki business group balance sheet	
10.6	Rahoituslaskelma 1.1.–31.12.2005–2013	199
	Finansieringskalkyl Financial statement	
10.7	Investoinnit hankeryhmittäin 2005–2013	200
	Investeringar projektypsvis Investments by type of project	
10.8	Tulot ja menot virastoittain 2005–2013	201
	Inkomster och utgifter ämbetsverksvis Revenue and expenditure by office/department	
10.9	Kiinteistöveron erittely 2000–2013	203
	Specifikation av fastighetskatten Specification of real estate tax	

10.10	Helsingin verotulot, käyttötalouden valtionosuus ja vuosikate 2000–2013	204
	Helsingfors stads skatteinkomster, dess driftsekonomis statsandel och årsbidraget City of Helsinki tax revenue, the proportion of state grants within the operational economy and annual margin	
10.11	Henkilöstömenot 1995–2013	204
	Personalutgifter Personnel expenditure	
10.12	Kaupungin henkilöstö hallinnonaloittain 31.12.2013	205
	Stadens personal efter förvaltningsgren City personnel by administrative branch	
10.13	Työllistetyt hallinnonaloittain 31.12.2005–2013	206
	Anslagssysselsatta förvaltningsgrensvis Employment grant employees	
10.14	Kaupungin virastojen ja laitosten työtaturmat 2011–2013	207
	Arbetsolycksfall vid stadens verk och inrättningar Occupational accidents in offices and departments of City of Helsinki	

Käsitteet ja määritelmät

Kaupungin tuloslaskelman tehtävänä on osoittaa, riittääkö tuottoina kertynyt tulo-rahoitus palvelujen tuottamisesta aiheutuneiden kulujen kattamiseen. Kaupungin tuloslaskelmassa eliminoidaan kaupungin sisäiset erät, joten tuloslaskelma osoittaa kaupungin tuloksen muodostumisen suhteessa ulkopuolisiin talousyksiköihin. Talousarvion toteutumisen vertailussa kaupungin sisäiset erät ovat mukana.

Rahoituslaskelma osoittaa, kuinka paljon kunnan varsinaisen toiminnan ja sen investointien nettokassavirta on ylijääminen tai alijäämäinen. Rahoitustoiminnan nettokassavirralla osoitetaan, miten alijäämäinen nettokassavirta on rahoituskellisesti katettu tai miten ylijäämä on käytetty rahoitusaseman muuttamiseen.

Tase kuvaa kunnan rahoituksen rakennetta tilinpäätöshetkellä. Tuloslaskelman, taseen ja rahoituslaskelman yhteydessä esitellään muutamia kunnallistalouden tilaa kuvaavia tunnuslukuja.

Vuosikatetta verrataan myös investointien omahankintamenoon. Investointien omahankintamenoilla tarkoitetaan rahoituslaskelman käyttöomaisuusinvestointeja, joista on vähennetty rahoituslaskelmaan merkityt rahoitusosuudet. Sekä kaupungin että konsernin taseissa on esitetty kunnallistalouden tunnuslukuna asukas-kohtainen ottolainojen määrä (ottolainat/asukas, euro).

Muutoksia kaupungin organisaatiossa

- Kaupunginkanslian (1.6.2006 muuttui hallintokeskukseksi) henkilösasto ja koulutus- ja kehittämiskeskus yhdistyivät vuoden 2005 alussa kaupungin henkilöstökeskukseksi.
- Helsingin ammattikorkeakoulun toiminta siirtyi perustettuun Metropolia Ammattikorkeakouluun 1.8.2008 alkaen.
- Kiinteistöviraston, Helsingin Sataman ja rakennusviraston toimintoja on siirretty 1.1.2009 perustettuun rakentamispalveluun.
- Talous- ja suunnittelukeskuksesta toimintoja on siirretty 1.1.2009 perustettuun Taloushallintopalvelu-liikelaitokseen.

- EVTEK-ammattikorkeakoulu ja Helsingin ammattikorkeakoulu Stadia yhdistyivät Metropolia Ammattikorkeakouluksi 1.8.2008.
- Henkilöstökeskuksen toimintoja on siirretty 1.1.2009 perustettuun Oiva-Akatemia liikelaitokseen.
- Palvelukeskus (Palmia) aloitti toimintansa 1.1.2003 kaupungin eri yksiköiden yhdistyessä kiinteistöhoito- ja ruokapalveluja tarjoavaksi liikelaitokseksi.
- Helsingin Vesi -liikelaitos yhdistettiin 1.1.2010 aloittaneeseen Helsingin Seudun ympäristöpalvelut -kuntayhtymään.

Begrepp och definitioner

Syftet med **stadens resultaträkning** är att visa huruvida avkastningen av stadens serviceproduktion räcker till för att täcka utgifterna för densamma. I stadens resultaträkning elimineras stadens interna poster, varför resultaträkningen visar hur stadens resultat uppstår i förhållande till utomstående ekonomiska aktörer. I analysen av budgetutfallet finns stadens interna poster dock med.

Finansieringsanalysen utvisar hur stort överskott eller underskott nettokassaflödet av kommunens egentliga verksamhet och investering givit. Finansieringsverksamhetens nettokassaflöde visar antingen hur ett nettokassaflöde med underskott har finansierats eller hur överskottet har utnyttjats för att förändra finansieringsläget.

Balansräkningen beskriver kommunens finansierings struktur på bokslutsdagen. I samband med resultaträkningen, balansräkningen och finansieringsanalysen framläggs en del karakteristika för kommunekonomin.

Årsbidraget kan också jämföras med den egna finansieringen för investeringar. Med egenanskaffningsutgift för investeringar avses finansieringsanalysens investeringar för anläggningstillgångarna, subtraherat med de finansieringsandelar som antecknats i finansieringsanalysen. Såväl stadens som koncernens balansräkning upptar mängden upptagna lån räknat per invånare (i euro).

Förändringar i stadens organisation

- I början av år 2005 sammanslogs Stadskansliets (fr.o.m. 1.6.2006 under namnet Förvaltningscentralen) personalavdelning och utbildnings- och utvecklingscentral till stadens personalcentral.
- Verksamheten vid yrkeshögskolan Helsingin ammattikorkeakoulu övergick fr.o.m. 1.8.2008 till nygrundade yrkeshögskolan Metropolia.
- En del av Fastighetsverkets, Helsingfors Hamns och Byggnadsverkets funktioner flyttades till en byggservice som grundats 1.1.2009.
- En del av Ekonomi- och planeringscentralens funktioner har överförts på affärsverket Ekonomiförvaltningstjänsten grundat 1.1.2009.
- Yrkeshögskolorna EVTEK och Helsingin ammattikorkeakoulu Stadia sammanslogs fr.o.m. 1.8.2008 till Metropolia Ammattikorkeakoulu.
- En del av Personalcentralens funktioner har överförts på affärsverket Oiva-Akatemia, grundat 1.1.2009.
- Servicecentralen (Palmia) inledde sin verksamhet 1.1.2003 då vissa av stadens enheter sammanslogs till ett affärsverk som erbjuder fastighetservice och måltidsservice.
- Affärsverket Helsingfors Vatten anslöts till samkommunen Helsingforsregionens miljötjänster, som inlett sin verksamhet 1.1.2010.

	2005 Milj. euro	2010	2012	2013
Toimintatuotot • Inkomster av verksamheten				
Myyntituotot • Försäljningsinkomster	840,5	1 017,9	1 073,8	1 064,5
Maksutuotot • Avgiftsintäkter	123,1	174,8	189,6	187,1
Tuet ja avustukset • Stöd och bidrag	34,8	90,4	105,8	116,1
Vuokratuotot • Hyresintäkter	236,8	281,3	317,3	329,7
Muut tuotot • Övriga inkomster	52,6	64,4	53,8	74,7
Toimintatuotot yhteensä • Verksamhetsinkomster sammanlagt	1 287,8	1 628,8	1 740,2	1 772,0
Valmistus omaan käyttöön • Produktion för eget bruk	94,9	151,8	138,7	129,2
Toimintakulut • Utgifter för verksamheten				
Henkilöstökulut • Personalkostnader	1 441,4	1 790,7	1 893,9	1 921,1
Palvelujen ostot • Köp av tjänster	1 035,6	1 452,4	1 547,1	1 601,5
Aineet, tarvikkeet ja tavarat • Material, förnödenheter och varor	349,1	459,8	554,3	536,0
Avustukset • Bidrag	225,9	323,7	364,7	389,1
Vuokrakulut • Hyreskostnader	113,2	152,4	165,5	171,5
Muut kulut • Övriga kostnader	33,3	35,2	38,4	54,3
Toimintakulut yhteensä • Verksamhetsutgifterna sammanlagt	3 198,4	4 214,2	4 564,0	4 673,5
Toimintakate • Verksamhetsbidraget	-1 815,8	-2 433,6	-2 685,1	-2 772,3
Verot ja valtionosuudet • Skatter och statsandelar				
Verotulot • Skatteinkomster	1 982,9	2 506,5	2 759,0	2 906,3
Valtionosuudet • Statsandelar	132,6	250,1	297,3	275,7
Verot ja valtionosuudet yhteensä • Skatter och statsandelar totalt	2 115,5	2 756,5	3 056,3	3 182,1
Rahoitustuotot ja -kulut • Inkomster och utgifter för finansiering				
Korkotuotot • Ränteavkastning	37,7	63,8	60,0	52,1
Muut rahoitustuotot • Övriga finansieringsinkomster	14,1	18,5	33,4	26,7
Korkokulut • Ränteutgifter	22,0	16,2	-21,9	-15,3
Muut rahoituskulut • Övriga finansieringsinkomster	0,2	1,1	-3,6	-0,6
Rahoitustuotot ja kulut yht. • Finansieringsinkomster och utg. totalt	29,5	65,1	68,0	62,9
Vuosikate • Årsbidraget	329,3	388,0	439,1	472,7
Poistot ja arvonalentumiset • Avskrivningar och värdeminskning				
Suunnitelman mukaiset poistot • Planerade avskrivningar	297,2	338,7	396,5	403,1
Satunnaiset tuotot ja kulut • Extraordinarie inkomster och utgifter				
Satunnaiset tuotot • Extraordinarie inkomster	89,4	598,7	104,2	77,9
Satunnaiset kulut • Extraordinarie utgifter	5,8	2,6	1,8	0,4
Satunnaiset tuotot ja kulut yhteensä • Extraordinarie inkomster och utgifter sammanlagt	83,6	596,0	102,4	77,5
Tilikauden tulos • Räkenskapsperiodens resultat	115,7	645,4	145,0	147,1
Varausten ja rahastojen muutos • Förändring i reservationer och fonder				
Poistoeron muutos • Förändring i avskrivningsposterna	4,4	16,8	8,9	11,3
Varausten muutos • Förändringen i resarvationerna	-28,7	24,3	3,7	-5,3
Rahastojen muutos • Förändring i fonderna	32,8	8,2	-18,7	5,9
Varausten ja rahastojen muutos yhteensä • Förändr. i res. o. fonder totalt	8,5	49,3	-6,1	11,9
Tilikauden ylijäämä • Räkenskapsperiodens överskott	124,1	694,6	138,9	159,0
Vuosikate/asukas, euro • Årsbidrag per invånare, euro	587	659	726	772

Lähde: Helsingin kaupungin tilinpäätökset.
Källa: Helsingfors stads bokslut.

	Helsingin Energia • Helsingfors Energi Milj. euro	Helsingin Satama • Helsingfors Hamn	HKL-liikelaitos • Affärsverket HST	Palma-liikelaitos • Affärsverket Palmia
Liikevaihto • Omsättning	746,6	89,0	144,7	160,2
Valmistus omaan käyttöön • Produktion för eget bruk	3,5	0,8	6,3	–
Liiketoiminnan muut tuotot • Övriga intäkter av affärsverksamheten	34,0	0,1	21,9	1,5
Tuotot yhteensä • Intäkter sammanlagt	784,1	89,9	172,9	161,7
Materiaalit ja palvelut • Material och tjänster	–408,4	–17,8	–44,4	–54,5
Henkilöstökulut • Personalkostnader	–70,6	–10,9	–56,4	–93,4
Poistot ja arvonalentumiset • Avskrivningar och värdeminskning	–51,5	–31,8	–33,6	–1,2
Liiketoiminnan muut kulut • Övriga kostnader för affärsverksamhet	–51,4	–8,6	–8,0	–8,9
Kulut yhteensä • Kostnader sammanlagt	–581,9	–69,1	–142,4	–158,0
Liikelyijäämä • Affärsvinst	202,2	20,9	30,3	3,9
Rahoitustuotot ja -kulut • Finansiella intäkter och kostnader	1,7	–6,9	–21,6	–0,2
Satunnaiset tuotot ja -kulut • Extraordinarie inkomster och utgifter	–	–0,3	–	–
Yli-/alijäämä ennen varauksia • Över/underskott före reservationerna	203,9	13,8	8,7	–
Poistoeron muutos • Förändring i avskrivningsdifferensen	0,0	11,9	–1,4	–
Varausten muutos • Förändring i reservationerna	–0,3	–	–5,0	–
Korvaus peruspääomalle ¹ • Ersättning åt grundkapitalet ¹	–47,4	–	–	–
Tilikauden yli-/alijäämä • Räkenskapsperiodens över/underskott	156,1	25,7	2,3	3,7

¹ Helsingin Energian tuloslaskelmassa korvaus peruspääomalle on esitetty omalla eräänään. Muiden liikelaitosten tuloslaskelmissa tämä erä sisältyy rahoituskuluihin.

² Helsingfors Energis resultaträkning framförs ersättningen åt grundkapitalet som en egen post. I de övriga affärsverkens resultaträkning ingår denna post i finansieringskostnaderna.

Lähde: Helsingin kaupungin vuoden 2013 tilinpäätös.

Källa: Helsingfors stads bokslut för 2013.

Kaupungin henkilöstö hallinnonaloittain 31.12.2000–2013

Stadens personal efter förvaltningsgren

City personnel by administrative branch

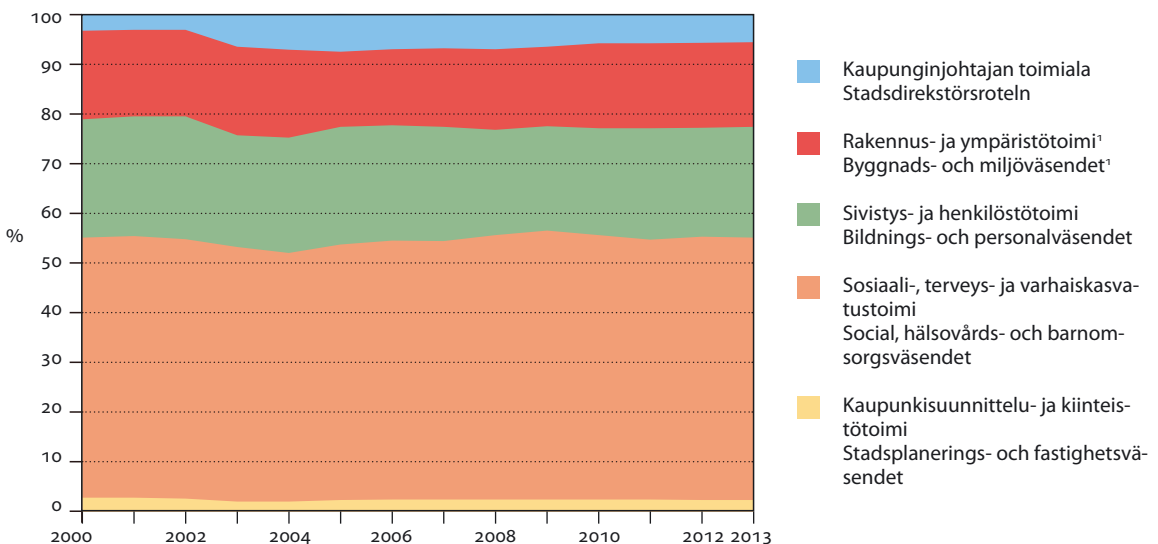

¹ Tekninen toimi vuoteen 2002 asti • Tekniska sektorn till 2002.

Lähde: Taloushallintopalvelu.

Källa: Ekonomiförvaltningstjänst.

31.12.2005 31.12. 2010 31.12. 2012 31.12. 2013
Milj. euro**Vastaavaa • Aktiva****Pysyvät vastaavat • Bestående aktiva**

Aineettomat hyödykkeet • Immateriaalia förnödenheter	79,6	312,4	294,5	284,9
Aineelliset hyödykkeet • Materiaalia förnödenheter	6 352,7	6 663,8	7 162,1	7 296,9
Sijoitukset • Investeringar	1 451,4	2 830,2	2 774,8	2 804,0

Toimeksiantojen varat • Förvaltade medel

605,4 796,8 726,6 535,1

Vaihtuvat vastaavat • Rörliga aktiva

Vaihto-omaisuus • Omsättningstillgångar	77,1	75,4	93,2	96,6
Saamiset • Fordringar	225,7	304,2	329,0	318,0
Rahoitusarvopaperit • Finansieringsvärdepapper	571,3	613,2	512,8	348,0
Rahat ja pankkisaamiset • Penningmedel och bankfordringar	7,2	110,6	154,5	573,3

Vastaavaa yhteensä • Aktiva sammanlagt

9 370,3 11 706,6 12 047,5 12 256,6

Vastattavaa • Passiva**Oma pääoma • Eget kapital**

Peruspääoma • Grundkapital	2 972,4	2 972,4	2 972,4	2 972,4
Arvonkorotusrahoitus • Värdestegringsfonden	1 840,0	1 825,8	1 821,8	1 816,7
Muut omat rahastot • Övriga egna fonder	519,1	493,2	511,4	525,5
Muu oma pääoma • Övrigt eget kapital	729,0	729,0	729,0	729,0
Edellisten tilikausien yli-/alijäämät • Över/underskott fr. tidigare bokslut	586,5	1 613,5	2 585,2	2 748,4
Tilikauden yli-/alijäämä • Räkenskapsperiodens över/underskott	124,1	694,6	138,9	159,0

Poistoero ja vapaaehtoiset varaukset

• Skillnaden i avskrivningar samt frivilliga reserveringar 318,1 441,0 418,6 368,3

Pakolliset varaukset • Obligatoriska reservationer

363,4 259,0 211,5 195,8

Toimeksiantojen pääomat • Förvaltat kapital

605,1 776,6 693,9 519,5

Vieras pääoma • Främmande kapital

Pitkäaikainen • Långfristigt	686,6	1 066,7	1 124,2	1 294,0
Lyhytaikainen • Kortfristigt	626,0	834,8	840,5	928,0

Vastattavaa yhteensä • Passiva sammanlagt

9 370,3 11 706,6 12 047,5 12 256,6

Ottolainat/asukas, euro • Upptagna lån per invånare, euro

1 318 1 989 1 998 2 446

Lähde: Helsingin kaupungin tilinpäätökset.

Källa: Helsingfors stads bokslut.

Liikelaitosten taseet 31.12.2013

Affärsverkens balansräkningar

Balance sheets in public utilities of City of Helsinki

	Helsingin Energi • Helsingfors Energi Milj. euro	Helsingin Satama • Helsingfors Hamn	HKL- liikelaitos • Affärsver- ket HST	Palma- liikelaitos • Affärsver- ket Palma
Vastaavaa • Aktiva				
Pysyvät vastaavat • Bestående aktiva				
Aineettomat hyödykkeet • Immateriella förnödenheter	60,0	109,4	1,1	0,4
Aineelliset hyödykkeet • Materiella förnödenheter	747,9	408,3	595,4	2,2
Käyttöomaisuusarvopaperit ja muut pitkäaikaiset sijoitukset • Värdepapper och övriga långfristiga placeringar	630,5	0,2	38,2	–
Vaihtuvat vastaavat • Rörliga aktiva				
Vaihto-omaisuus • Omsättningstillgångar	82,9	–	5,9	1,3
Saamiset • Fordringar	141,7	8,0	31,9	13,0
Rahoitusarvopaperit • Finansieringsvärdepapper	–	42,0	–	–
Rahat ja pankkisaamiset • Penningmedel och bankfordringar	10,1	25,8	0,2	41,3
Vastaavaa yhteensä • Aktiva sammanlagt	1 673,2	593,7	672,7	58,1
Vastattavaa • Passiva				
Oma pääoma • Eget kapital	1 052,3	198,0	392,7	36,2
Poistoero ja varaukset • Avskrivnings skillnad och reservationer	105,6	202,4	52,7	–
Vieras pääoma • Främmande kapital				
Pitkäaikainen vieras pääoma • Långfristigt främmande kapital	210,8	156,8	184,7	–
Lyhytaikainen vieras pääoma • Kortfristigt främmande kapital	304,4	36,5	42,6	21,9
Vastattavaa yhteensä • Passiva sammanlagt	1 673,2	593,7	672,7	58,1

Lähde: Helsingin kaupungin vuoden 2013 tilinpäätös.
Källa: Helsingfors stads bokslut för 2013.

	31.12.2005 Milj. euro	31.12. 2010	31.12. 2012	31.12. 2013
Vastaavaa • Aktiva				
Pysyvät vastaavat • Bestående aktiva				
Aineettomat hyödykkeet • Immateriella förnödenheter	111,3	370,6	349,6	343,5
Aineelliset hyödykkeet • Materiella förnödenheter	9 084,3	11 252,0	12 064,4	12 447,7
Käyttöomaisuusarvopaperit ja muut pitkäaikaiset sijoitukset • Värdepapper och långfristiga investeringar	765,5	1 247,3	1 107,8	1 117,2
Toimeksiantojen varat • Förvaltade medel	246,0	471,4	418,0	391,1
Vaihtuvat vastaavat • Rörliga aktiva				
Vaihto-omaisuus • Omsättningstillgångar	84,1	87,5	105,3	108,1
Saamiset • Fordringar	263,7	404,4	453,5	448,4
Rahoitusarvopaperit • Värdepapper	642,8	623,9	529,6	362,6
Rahat ja pankkisaamiset • Penningsmedel och bankfordringar	143,7	347,8	367,7	768,2
Vastaavaa yhteensä • Aktiva sammanlagt	11 341,4	14 805,0	15 395,9	15 986,7
Vastattavaa • Passiva				
Oma pääoma • Eget kapital				
Peruspääoma • Grundkapital	2 977,9	2 972,4	2 972,4	2 972,4
Yhdistysten ja säätiöiden peruspääomat • Föreningarnas och stiftelsernas grundkapital	–	5,8	5,8	5,8
Osuus kuntayhtymien oman pääoman lisäyksestä • Andel av ökningen i kommunförbundens egna kapital	8,0	–	–	–
Liittymismaksurahasto • Anslutningsavgiftsfonden	50,7	–	–	–
Arvonkorotusrahasto • Värdestegringsfonden	1 845,4	1 832,2	1 828,1	1 821,6
Muut omat rahastot • Övriga egna fonder	664,4	711,7	735,5	758,8
Muu oma pääoma • Övrigt eget kapital	729,0	734,2	734,1	734,1
Edellisten tilikausien yli-/alijäämät • Över/undersk. Från tidigare	178,7	1 314,0	2 028,7	2 191,1
Tilikauden yli-/alijäämä • Räkenskapsperiodens över/underskott	136,8	418,2	138,3	194,6
Vähemmistöosuus • Minoritetsandel	49,6	60,6	58,1	62,1
Varaukset • Reservationer	792,7	938,5	932,5	890,9
Toimeksiantojen pääomat • Förvaltat kapital	607,7	779,6	696,7	522,2
Vieras pääoma • Främmande kapital				
Pitkäaikainen • Långfristigt	2 446,9	3 825,0	4 000,4	4 451,6
Lyhytaikainen • Kortfristigt	853,5	1 212,7	1 265,1	1 381,5
Vastattavaa yhteensä • Passiva sammanlagt	11 341,4	14 805,0	15 395,9	15 986,7
Ottolainat/asukas, euro • Upptagna lån per invånare, euro	4 497	6 917	6 905	7 815

Lähde: Helsingin kaupungin tilinpäätökset.

Källa: Helsingfors stads bokslut.

	2005 Milj. euro	2010	2012	2013
Varsinaisen toiminnan ja investointien kassavirta				
• Kassavirta inom egentlig verksamhet och investeringar				
Tulorahoitus • Inkomster				
Vuosikate • Årsbidrag	329,3	388,0	439,1	472,7
Satunnaiset erät • Sluppmässiga poster	83,6	596,0	102,4	77,5
Tulorahoituksen korjauserät				
• Korrigeringsposter för finansiering genom intäkter	-133,9	-618,7	-119,3	-98,2
Investoinnit • Investeringar				
Käyttöomaisuusinvestoinnit • Anläggningstillgångsinvesteringar	-423,2	-879,0	-649,6	-647,3
Rahoitusosuudet investointimenoihin • Finans.andelar för investeringar	12,6	11,9	5,0	13,2
Pysyvien vastaavien hyödykkeiden luovutustulot				
• Försäljningsinkomster av tillgångar bland bestående aktiva	105,1	1 050,4	125,5	107,0
Varsinaisen toiminnan ja investointien nettokassavirta				
• Nettokassavirta inom egentlig verksamhet och investeringar	-26,6	548,8	-96,9	-75,1
Rahoitustoiminnan kassavirta • Kassavirta inom finansieringsverksamheten				
Antolainauksen muutokset • Förändringar i utgivna lån				
Antosaamisten lisäykset • Fordringar på garantier	-82,8	-777,7	-52,1	-22,7
Antolainasaamisten vähennykset • Avkortning av fordringar på garantier	27,5	86,1	114,8	69,7
Lainakannan muutokset • Förändringar i lånestommen				
Pitkäaikaisten lainojen lisäys • Ökning i långfristiga lån	-2,0	351,1	57,4	403,0
Pitkäaikaisten lainojen vähennys • Minskning i långfristiga lån	-56,9	-70,4	-134,6	-113,1
Lyhytaikaisten lainojen muutos • Förändring i kortfristiga lån	2,0	-	-	-
Muut maksuvalmiuden muutokset				
• Övriga förändringar i betalningsberedskapen				
Toimeksiantojen varojen ja pääoman muutokset				
• Förändringar i förvaltade tillgångar och kapital	-4,5	2,0	-22,1	17,1
Vaihto-omaisuuden muutos • Förändring i omsättningstillgångarna	9,0	-6,6	2,7	-3,4
Saamisten muutos • Förändring i fordringar	9,8	-57,7	-44,9	11,0
Korottomien pitkä- ja lyhytaikaisten velkojen muutos				
• Förändringar i räntefria lång- och kortfr. skulder	40,7	-39,3	32,7	-32,6
Rahoituksen rahavirta • Penningflöde inom finansieringsverksamheten	-57,1	-512,6	-46,0	329,0
Rahavarojen muutos • Förändring i penningmedlen	-83,7	36,2	-142,9	253,9
Rahavarat 31.12. • Penningmedel 31.12.	578,5	723,9	667,4	921,3
Rahavarat 1.1. • Penningmedel 1.1.	-662,2	-687,7	-810,3	-667,4
Investointien tulorahoitus, % • Inkomstfinansiering för investeringar, %	80,2	44,8	68,1	74,5

Lähde: Helsingin kaupungin tilinpäätökset.

Källa: Helsingfors stads bokslut.

	2005 Milj. euro	2010	2012	2013
Kiinteä omaisuus • Fast egendom	30,0	59,2	137,5	78,8
Talonrakennus • Byggnade av hus	72,5	172,4	175,1	175,0
Sosiaali- ja terveystoimi ¹ • Social- och hälsovårdsväsendet ¹	} 15,0	} 49,6	} 62,2	33,4
Varhaiskasvatusvirasto ¹ • Barnomsorgsverket ¹				24,4
Opetustoimi • Utbildningsväsendet	27,4	52,4	72,9	85,5
Muu sivistystoimi • Övrigt bildningsväsendet	0,0	0,0	0,0	0,0
Muu talonrakennus • Övrigt byggande av hus	30,1	70,4	40,0	31,7
Julkinen käyttöomaisuus • Offentlig anläggningstillgångar	83,8	128,9	93,4	99,7
Irtain käyttöomaisuus • Lösa anläggningstillgångar	33,1	53,6	43,7	41,4
Liikelaitokset • Affärsverk	0,4	0,7	1,4	2,0
Kuntayhtymät • Samkommuner	0,0	278,4	0,0	0,0
Muut investoinnit • Övriga investeringar	11,6	38,6	31,5	18,4
Yhteensä • Totalt	231,4	731,8	482,7	415,3
%				
Kiinteä omaisuus • Fast egendom	13,0	8,1	28,5	19,0
Talonrakennus • Byggnade av hus	31,3	23,6	36,3	42,1
Sosiaali- ja terveystoimi ¹ • Social- och hälsovårdsväsendet ¹	} 6,4	} 6,8	} 12,9	8,0
Varhaiskasvatusvirasto ¹ • Barnomsorgsverket ¹				5,9
Opetustoimi • Utbildningsväsendet	11,8	7,2	15,1	20,6
Muu sivistystoimi • Övrigt bildningsväsendet	0,0	0,0	0,0	0,0
Muu talonrakennus • Övrigt byggande av hus	13,0	9,6	8,3	7,6
Julkinen käyttöomaisuus • Offentlig anläggningstillgångar	36,2	17,6	19,3	24,0
Irtain käyttöomaisuus • Lösa anläggningstillgångar	14,3	7,3	9,1	9,9
Liikelaitokset • Affärsverk	0,2	0,0	0,3	0,5
Kuntayhtymät • Samkommuner	0,0	38,0	0,0	0,0
Muut investoinnit • Övriga investeringar	5,0	5,3	6,5	4,4
Yhteensä • Totalt	100	100	100	100
Kunnalliset liikelaitokset • Kommunala affärsverk				
näistä • därav				
Helsingin Energia • Helsingfors Energi	94,7	85,7	94,7	145,2
Helsingin Satama • Helsingfors Hamn	81,3	9,5	15,9	13,3
HKL-liikelaitos • Affärsverket HST	14,9	43,8	76,6	81,2

¹ Sosiaalivirasto ja terveyskeskus yhdistettiin 1.1.2013, muodostettiin varhaiskasvatusvirasto. • Socialverket och hälsocentralen sammanslogs den 1.1.2013 bildades Barnomsorgsverket.

Lähde: Helsingin kaupungin tilinpäätökset ja Helsingin talouden seurantaraportit.
Källa: Vederbörande bokslut för Helsingfors stad samt rapporterna om Helsingfors stads ekonomi.

		2005 1 000 euro	2010	2012	2013
Kaupunginjohtajan toimiala	tulot • ink.	29 365	4 476	8 662	10 319
Stadsdirektörsroteln	menot • utg.	-102 999	-110 452	-126 074	-124 548
	toimintakate • verks.bidrag	-73 634	-105 976	-117 412	-114 229
Vaalit, keskusvaalilautakunnan käytettäväksi • Val, till centralvalnämndens förfogande	tulot • ink.	-	-	1 739	-
	menot • utg.	-133	-232	-4 279	-307
	toimintakate • verks.bidrag	-133	-232	-2 540	-307
Kaupunginvaltuusto, kaupunginkanslian käytettäväksi • Stadsfullmäktike, till stadskansliets förfogande	tulot • ink.	-	-	-	-
	menot • utg.	-1 199	-1 540	-1 676	-1 981
	toimintakate • verks.bidrag	-1 199	-1 540	-1 676	-1 981
Tarkastuslautakunta ja -virasto • Revisionsnämnden och -kontoret	tulot • ink.	1	6	-	-
	menot • utg.	-1 730	-1 947	-2 065	-2 056
	toimintakate • verks.bidrag	-1 729	-1 941	-2 065	-2 056
Kaupunginhallitus • Stadsstyrelsen	tulot • ink.	-	-	67	369
	menot • utg.	-4 807	-16 933	-17 379	-18 073
	toimintakate • verks.bidrag	-4 807	-16 933	-17 312	-17 704
Hallintokeskus • Förvaltningscentralen	tulot • ink.	2 258	966	1 259	1 202
	menot • utg.	-17 644	-17 723	-19 916	-19 330
	toimintakate • verks.bidrag	-15 386	-16 757	-18 657	-18 128
Finlandia-talo • Finlandia-huset	tulot • ink.	4 120	-	-	-
	menot • utg.	-3 644	-	-	-
	toimintakate • verks.bidrag	475	-	-	-
Muu kaupunginjohtajan toimiala • Den övriga stadsdirektörsroteln	tulot • ink.	22 986	3 505	5 597	8 748
	menot • utg.	-73 842	-72 077	-80 759	-82 801
	toimintakate • verks.bidrag	-50 856	-68 572	-75 162	-74 053
Sivistys- ja henkilöstötoimi	tulot • ink.	57 262	68 741	80 615	84 745
• Bildnings- och personalväsendet	menot • utg.	-703 110	-880 729	-941 745	-971 331
	toimintakate • verks.bidrag	-645 848	-811 988	-861 130	-886 587
Opetusvirasto • Utbildningverket	tulot • ink.	13 068	16 431	23 226	25 562
	menot • utg.	-413 974	-564 269	-612 992	-640 573
	toimintakate • verks.bidrag	-400 906	-547 839	-589 766	-615 011
Helsingin ammattikorkeakoulu • Helsingfors yrkeshögskola	tulot • ink.	4 342	-	-	-
	menot • utg.	-60 141	-	-	-
	toimintakate • verks.bidrag	-55 799	-	-	-
Metropolia Ammattikorkeakoulun tukeminen • Stödjande av yrkeshögskolan Metropolia	tulot • ink.	-	-	-	-
	menot • utg.	-	-2 400	-3 680	-3 120
	toimintakate • verks.bidrag	-	-2 400	-3 680	-3 120
Suomenkielinen työväenopisto • Finska arbetarinstitutet	tulot • ink.	1 536	1 889	2 147	2 170
	menot • utg.	-10 903	-13 594	-14 475	-14 668
	toimintakate • verks.bidrag	-9 368	-11 705	-12 328	-12 498
Ruotsinkielinen työväenopisto • Svenska arbetarinstitutet	tulot • ink.	335	462	614	690
	menot • utg.	-2 222	-2 799	-3 009	-3 124
	toimintakate • verks.bidrag	-1 887	-2 337	-2 395	-2 434
Kaupunginkirjasto • Stadsbiblioteket	tulot • ink.	3 035	3 530	4 308	4 072
	menot • utg.	-28 979	-36 168	-38 236	-38 260
	toimintakate • verks.bidrag	-25 945	-32 638	-33 928	-34 188

		2005	2010	2012	2013
		1 000 euro			
Kaupungin taidemuseo	tulot • ink.	460	351	748	538
• Stadens konstmuseum	menot • utg.	-4 880	-6 036	-6 435	-6 117
	toimintakate • verks.bidrag	-4 419	-5 685	-5 687	-5 579
Kulttuuritoimi	tulot • ink.	1 549	1 892	1 432	1 512
• Kulturväsendet	menot • utg.	-33 551	-40 673	-41 321	-42 966
	toimintakate • verks.bidrag	-32 001	-38 780	-39 889	-41 455
Kaupunginmuseum	tulot • ink.	445	514	683	485
• Stadsmuseet	menot • utg.	-5 748	-7 277	-7 527	-7 508
	toimintakate • verks.bidrag	-5 303	-6 763	-6 844	-7 023
Orkesteritoiminta	tulot • ink.	846	1 041	1 736	1 492
• Orkesterverksamheten	menot • utg.	-7 741	-10 973	-12 057	-12 174
	toimintakate • verks.bidrag	-6 896	-9 932	-10 321	-10 682
Korkeasaaren eläintarha	tulot • ink.	1 748	3 082	4 016	4 242
• Högholmens djurgård	menot • utg.	-4 616	-6 964	-7 988	-7 735
	toimintakate • verks.bidrag	-2 868	-3 882	-3 972	-3 493
Nuorisotoimi	tulot • ink.	1 244	1 800	1 863	1 482
• Ungdomsväsendet	menot • utg.	-22 376	-28 100	-29 490	-29 287
	toimintakate • verks.bidrag	-21 131	-26 300	-27 627	-27 805
Liikuntatoimi	tulot • ink.	10 420	14 017	15 058	16 142
• Idrottsväsendet	menot • utg.	-61 428	-76 068	-79 314	-81 996
	toimintakate • verks.bidrag	-51 008	-62 051	-64 256	-65 854
Henkilöstökeskus	tulot • ink.	7 234	8 456	9 524	10 084
• Personalcentralen	menot • utg.	-30 014	-65 180	-63 842	-61 066
	toimintakate • verks.bidrag	-22 781	-56 724	-54 318	-50 982
Työterveyskeskus	tulot • ink.	10 695	14 876	14 817	15 786
• Personalthälsovårdscentralen	menot • utg.	-11 342	-14 150	-14 421	-15 472
	toimintakate • verks.bidrag	-647	726	396	314
Tietokeskus	tulot • ink.	304	401	443	488
• Faktacentralen	menot • utg.	-5 195	-6 079	-6 958	-7 265
	toimintakate • verks.bidrag	-4 891	-5 678	-6 515	-6 777
Sosiaali-, terveys- ja varhaiskasvatustoimi	tulot • ink.				289 806
• Social, hälsovårds- och barnomsorgsväsendet	menot • utg.				-2 505 525
	toimintakate • verks.bidrag				-2 215 719
Sosiaali- ja terveysvirasto	tulot • ink.				254 404
• Social- och hälsovårdsverket	menot • utg.				-2 146 529
	toimintakate • verks.bidrag				-1 892 125
Varhaiskasvatustyö	tulot • ink.				35 402
• Barnomsorgverket	menot • utg.				-358 996
	toimintakate • verks.bidrag				-323 594
Sosiaali- ja terveystoimi	tulot • ink.	195 430	297 179	292 423	
• Social- och hälsoväsendet	menot • utg.	-1 776 773	-2 269 298	-2 409 673	
	toimintakate • verks.bidrag	-1 581 343	-1 972 119	-2 117 250	
Kaupunkisuunnittelu- ja kiinteistötoimi	tulot • ink.				685 803
• Stadsplanerings- och fastighetsväsendet	menot • utg.				-302 890
	toimintakate • verks.bidrag				382 913
Kaupunkisuunnittelutoimi	tulot • ink.	428	265	658	596
• Stadsplaneringsväsendet	menot • utg.	-19 145	-24 987	-25 892	-26 145
	toimintakate • verks.bidrag	-18 717	-24 722	-25 234	-25 549
Kiinteistötoimi	tulot • ink.	415 071	564 658	622 389	664 638
• Fastighetsväsendet	menot • utg.	-91 463	-204 814	-231 086	-257 162
	toimintakate • verks.bidrag	323 607	359 844	391 303	407 476

		2005 1 000 euro	2010	2012	2013
Asuntotuotantotoimisto	tulot • ink.	5 025	8 556	10 228	11 845
• Bostadsproduktionsbyrån	menot • utg.	-3 341	-8 090	-9 476	-10 978
	toimintakate • verks.bidrag	1 684	466	752	867
Rakennusvalvonta	tulot • ink.	4 564	7 031	8 537	8 724
• Byggnadstillsynen	menot • utg.	-6 554	-8 354	-8 603	-8 605
	toimintakate • verks.bidrag	-1 990	-1 323	-66	119
Rakennus- ja ympäristötoimi	tulot • ink.	229 341	334 334	332 590	322 930
• Byggnads- och miljöväsendet	menot • utg.	-335 079	-600 341	-631 537	-625 265
	toimintakate • verks.bidrag	-105 738	-266 008	-298 947	-302 335
Helsingin kaupungin tukkutori	tulot • ink.	3 391	3 759	5 892	5 817
• Helsingfors Partitorg	menot • utg.	-2 539	-3 155	-6 221	-6 443
	toimintakate • verks.bidrag	852	604	-329	-626
Hankintakeskus	tulot • ink.	12 110	8 276	8 892	15 251
• Anskaffningscentralen	menot • utg.	-12 620	-8 355	-8 944	-15 226
	toimintakate • verks.bidrag	-510	-80	-52	25
Yleisten töiden lautakunta ja rakennusvirasto	tulot • ink.	201 164	57 076	64 908	65 656
• Nämnden för allmänna arbeten och byggnadskontoret	menot • utg.	-266 622	-139 298	-143 878	-143 336
	toimintakate • verks.bidrag	-65 457	-82 222	-78 970	-77 680
Rakentamispalvelu	tulot • ink.	-	252 850	240 187	219 746
• Byggtjänsten	menot • utg.	-	-239 770	-234 070	-213 398
	toimintakate • verks.bidrag	-	13 080	6 117	6 348
Pelastustoimi	tulot • ink.	10 584	11 001	10 935	15 296
• Rädningsväsendet	menot • utg.	-42 715	-49 754	-50 327	-50 692
	toimintakate • verks.bidrag	-32 131	-38 753	-39 392	-35 396
Ympäristötoimi	tulot • ink.	2 092	1 372	1 776	1 164
• Miljöväsendet	menot • utg.	-10 583	-11 159	-12 127	-11 845
	toimintakate • verks.bidrag	-8 492	-9 787	-10 351	-10 681
Helsingin seudun liikenne -kuntayhtymän maksuosuudet • Betalningsandelar till samkommunen Helsingforsregionens trafik	tulot • ink.	-	-	-	-
	menot • utg.	-	-148 850	-175 970	-184 325
	toimintakate • verks.bidrag	-	-148 850	-175 970	-184 325

Lähde: Helsingin kaupungin tilinpäätökset.

Källa: Helsingfors stads bokslut.

10.9

Kiinteistöveron erittely 2000–2013

Specifikation av fastighetskatten

Specification of real estate tax

	Kunnallisvero % • Kommunal skatteprocent	Kiinteistövero, milj. euro ¹ • Fastig- hetskatteinkomst, milj. euro ¹	Kiinteistöveroprosentit • Fastighetskatteprocent Yleinen kiinteistö- veroprosentti • Allmän fastighets- katteprocent	Vakitainen asuin- rakennus • Bostads- byggnader för stadig- varande boende	Muu asuinrakennus kuin vakituinen • Bo- stadsbyggnader annat än varaktigt boende
2000	16,50	102,1	0,70	0,22	0,70
2005	17,50	119,9	0,70	0,22	0,70
2010	17,50	184,5	0,80	0,32	0,80
2011	18,50	186,5	0,80	0,32	0,80
2012	18,50	188,7	0,80	0,32	0,80
2013	18,50	195,3	0,80	0,32	0,80

¹ Ao. vuosien rahanarvossa = I penningvärdet för vederbörande år.

Lähde: Helsingin kaupungin tilinpäätökset.

Källa: Helsingfors stads bokslut.

Helsingin verotulot, käyttötalouden valtionosuus ja vuosikate 2000–2013

Helsingfors stads skatteinkomster, dess driftsekonomis statsandel och årsbidraget
City of Helsinki tax revenue, the proportion of state grants within the operational economy and annual margin

	Verotulot yhteensä ¹ • Skatteinkomster sammanlagt ¹ Milj. euro	siitä • därav Kunnallisvero • Kommunalskatt	Kiinteistövero • Fastighetsskatt	Osuus yhteisöveron tuotosta • Andel av samfundsskatte- utdelningen	Käyttötalouden valtionosuudet • Driftsekonomins statsandelar	Vuosikate • Årsbidrag
Ao. vuosien rahanarvossa • I penningvärdet för vederbörande år						
2000	2 163	1 347	102	713	-13	506,1
2001	2 279	1 498	109	672	-52	412,9
2002	1 991	1 601	112	277	-119	98,7
2003	1 984	1 643	114	267	8	338,1
2004	1 928	1 600	115	211	68	380,9
2005	1 983	1 646	120	216	133	329,3
2006	2 094	1 748	122	223	174	470,7
2007	2 262	1 861	138	262	181	544,7
2008	2 413	1 975	149	288	180	539,8
2009	2 404	2 028	156	219	161	315,3
2010	2 506	2 064	185	257	250	388,0
2011	2 740	2 218	187	335	260	574,3
2012	2 759	2 306	189	263	297	439,1
2013	2 906	2 442	195	269	276	472,7

¹ Verotulojen yhteissummassa myös muut verotulot, jotka pääasiassa koiraveroa. • Totalsumman för skatteinkomster innehåller även övriga skatteinkomster, främst hundskatt.

Lähde: Helsingin kaupungin tilinpäätökset.
Källa: Helsingfors stads bokslut.

Henkilöstömenot 1995–2013

Personalutgifter
Personnel expenditure

	Palkat • Löner Milj. euro	Muut henkilöstömenot • Övriga personalutgifter	Yhteensä • Totalt
1995	816,9	337,2	1 154,1
2000	939,1	324,0	1 263,1
2005	1 071,7	369,6	1 441,4
2010	1 330,9	459,8	1 790,7
2011	1 352,8	447,4	1 800,2
2012	1 412,9	481,0	1 893,9
2013	1 432,1	488,9	1 921,1

Lähde: Helsingin kaupungin tilinpäätökset.
Källa: Helsingfors stads bokslut.

	Vakinaiset • Ordinarie Kuukausipalkkaiset • Med månadslön	Tuntipalkkaiset • Med timlön	Yhteensä • Totalt	Määräaikaiset • Visstidsanställda	Kaikki yhteensä • Samtliga totalt
Kaupunginjohtajan toimiala • Stadsdirektörsroteln	2 017	39	2 056	150	2 206
Tarkastusvirasto • Revisionskontoret	18	–	18	–	18
Hallintokeskus • Förvaltningscentralen	205	–	205	37	242
Talous- ja suunnittelukeskus					
• Ekonomi- och planeringscentral	202	–	202	33	235
Helsingin Energia • Helsingfors Energi	1 055	39	1 094	44	1 138
Helsingin Satama • Helsingfors Hamn	162	–	162	4	166
Taloushallintopalvelu • Ekonomiförvaltningstjänst	375	–	375	32	407
Rakennus- ja ympäristötoimi					
• Byggnads- och miljöväsendet	5 109	1 297	6 406	427	6 833
Pelastuslaitos • Räddningsverket	651	–	651	20	671
Ympäristökeskus • Miljöcentralen	129	–	129	44	173
Liikennelaitos • Trafikverket	662	291	953	22	975
Helsingin kaupungin tukkutori • Helsingfors Partitorg	31	–	31	3	34
Hankintakeskus • Anskaffningscentralen	51	–	51	2	53
Rakennusvirasto • Byggnadskontoret	431	–	431	37	468
Rakentamispalvelu • Byggtjänsten	385	1 006	1 391	144	1 535
Palmia	2 769	–	2 769	155	2 924
Sivistys- ja henkilöstötoimi					
• Bildnings- och personalväsendet	6 777	284	7 061	1 889	8 950
Opetusvirasto • Utbildningsverket	4 904	–	4 904	1 535	6 439
Suomenkielinen työväenopisto					
• Finska arbetarinstitutet	101	–	101	79	180
Ruotsinkielinen työväenopisto					
• Svenska arbetarinstitutet	24	–	24	10	34
Kaupunginkirjasto • Stadsbiblioteket	497	–	497	55	552
Kulttuuriasiainkeskus • Kulturcentralen	100	–	100	21	121
Taidemuseo • Stadens konstmuseum	65	–	65	7	72
Kaupunginmuseo • Stadsmuseet	72	–	72	8	80
Kaupunginorkesteri • Stadsorkestern	107	–	107	9	116
Korkeasaaren eläintarha • Högholmens djurgård	71	–	71	11	82
Nuorisosiainkeskus • Ungdomscentralen	331	–	331	69	400
Liikuntavirasto • Idrottsverket	156	284	440	47	487
Henkilöstökeskus • Personalcentralen	105	–	105	18	123
Työterveyskeskus • Personalhälsövärdcentralen	142	–	142	12	154
Tietokeskus • Faktacentralen	76	–	76	6	82
Oiva-Akatemia • Oiva-Akademien	26	–	26	2	28
Sosiaali-, terveys- ja varhaiskasvatustoimi					
• Social, hälsovårds- och barnomsorgsväsendet	17 301	8	17 309	3 904	21 213
Sosiaali- ja terveysvirasto • Social- och hälsovårdsverket	12 604	8	12 612	3 021	15 633
Varhaiskasvatusvirasto • Barnomsorgsverket	4 697	–	4 697	883	5 580
Kaupunkisuunnittelu- ja kiinteistötoimi					
• Stadsplanerings- och fastighetsväsendet	896	–	896	41	937
Kaupunkisuunnitteluvirasto • Stadsplaneringskontoret	276	–	276	15	291
Kiinteistövirasto • Fastighetskontoret	452	–	452	18	470
Asuntotuotantotoimisto • Bostadsproduktionsbyrån	57	–	57	1	58
Rakennusvalvontavirasto • Byggnadstillsynsverket	111	–	111	7	118
Yhteensä • Totalt	32 100	1 628	33 728	6 411	40 139

Lähde: Taloushallintopalvelu.
Källa: Ekonomiförvaltningstjänst.

31.12.2005 31.12.2010 31.12.2012 31.12.2013

	31.12.2005	31.12.2010	31.12.2012	31.12.2013
Kaupunginjohtajan toimiala • Stadsdirektörstroteln	34	22	11	16
Tarkastusvirasto • Revisionskontoret	2	1	–	–
Hallintokeskus • Förvaltningscentralen	11	7	5	4
Talous- ja suunnittelukeskus • Ekonomi- och planeringscentral	8	6	3	–
Finlandia-talo • Finlandia-huset	6	–	–	–
Helsingin Energia • Helsingfors Energi	3	–	–	–
Helsingin Vesi • Helsingfors Vatten	3	–	–	–
Helsingin Satama • Helsingfors Hamn	1	–	–	–
Taloushallintopalvelu • Ekonomiförvaltningstjänst	–	8	3	12
Rakennus- ja ympäristötoimi • Byggnads- och miljöväsendet	125	128	75	111
Pelastuslaitos • Räddningsverket	10	1	–	1
Ympäristökeskus • Miljöcentralen	6	3	–	–
Liikennelaitos • Trafikverket	1	3	–	–
Helsingin kaupungin tukkutori • Helsingfors Partitorg	–	2	2	2
Hankintakeskus • Anskaffningscentralen	8	6	3	9
rakennusvirasto • byggnadskontoret	45	7	3	2
Rakentamispalvelu • Byggtjänsten	–	14	5	10
Palmia	55	92	62	87
Sivistys- ja henkilöstötoimi • Bildnings- och personalväsendet	311	174	129	203
Opetusvirasto • Utbildningsverket	60	13	10	13
Metropolia ammattikorkeakoulu • Yrkeshögskolan Metropolia	1	–	–	–
Suomenkielinen työväenopisto • Finska arbetarinstitutet	18	17	10	18
Ruotsinkielinen työväenopisto • Svenska arbetarinstitutet	2	1	–	–
Kaupunginkirjasto • Stadsbiblioteket	25	38	23	27
Kulttuuriasiainkeskus • Kulturcentralen	70	7	12	25
Taidemuseo • Stadens konstmuseum	8	5	1	1
Kaupunginmuseum • Stadsmuseet	7	10	8	11
Kaupunginorkesteri • Stadsorkestern	–	–	–	–
Korkeasaaren eläintarha • Högholmens djurgård	4	3	2	19
Nuorisosiainkeskus • Ungdomscentralen	77	46	23	47
Liikuntavirasto • Idrottsverket	30	19	27	25
Henkilöstökeskus • Personalcentralen	4	9	8	13
Työterveyskeskus • Personalhälsövärdcentralen	3	5	4	1
Tietokeskus • Faktacentralen	2	1	1	2
Oiva-Akatemia • Oiva-Akademien	–	–	–	1
Sosiaali-, terveys- ja varhaiskasvatustoimi¹				
• Social, hälsovårds- och barnomsorgsväsendet ¹	764	908	669	789
Sosiaali- ja terveysvirasto • Social- och hälsovårdsverket	} 764	} 908	} 669	484
Varhaiskasvatustavirasto • Barnomsorgsverket				305
Kaupunkisuunnittelu- ja kiinteistötoimi				
• Stadsplanerings- och fastighetsväsendet	18	13	8	7
Kaupunkisuunnitteluvirasto • Stadsplaneringskontoret	–	–	–	–
Kiinteistövirasto • Fastighetskontoret	7	12	6	7
Asuntotuotantotoimisto • Bostadsproduktionsbyrån	1	–	–	–
Rakennusvalvontavirasto • Byggnadstillsynsverket	10	1	2	–
Yhteensä • Totalt	1 252	1 245	892	1 126

¹ Sosiaalivirasto ja terveyskeskus yhdistettiin 1.1.2013, muodostettiin varhaiskasvatustavirasto. • Socialverket och hälsocentralen sammanslogs den 1.1.2013 bildades Barnomsorgsverket.

Lähde: Taloushallintopalvelu.
Källa: Ekonomiförvaltningstjänst.

	Työtaturmia • Arbetsolycksfall		Korvattuja • Ersatta		Tapaturmaa kohti • Per olycksfall
	Yhteensä • Totalt	100 henkilöä kohti • Per 100 personer	Työtaturmia • Arbetsolycksfall	Työpäiviä • Arbetsdagar	
Työtaturmat kaikkiaan¹ • Arbetsolycksfall totalt¹					
2013	2 655	6,6	2 327	24 779	10,6
2012	2 785	6,9	2 388	25 644	9,2
2011	2 854	7,2	2 464	28 522	10,0
2013					
Korvatut työpaikkatapaturmat • Ersatta arbetsplatsolycksfall					
Helsingin Energia • Helsingfors Energi		2,1	24	454	18,9
Helsingin Satama • Helsingfors Hamn		7,2	12	103	8,6
Kaupunginkirjsto • Stadsbiblioteket		1,4	8	98	12,3
Kiinteistövirasto • Fastighetskontoret		2,1	10	167	16,7
Liikennelaitos • Trafikverket		6,3	61	832	13,6
Liikuntavirasto • Idrottsverket		6,6	32	471	14,7
Opetusvirasto • Utbildningsverket		3,5	224	1 350	6,0
Palmia		6,1	178	1 340	7,5
Pelastuslaitos • Räddningsverket		8,8	59	636	10,8
Rakennusvirasto • Byggnadskontoret		3,4	16	75	4,7
Rakentamispalvelu • Byggtjänsten		9,6	148	1 528	10,3
Sosiaali- ja terveysvirasto • Social- och hälsovårdsverket		3,7	585	5 216	8,9
Varhaiskasvatusvirasto • Barnomsorgsverket		4,2	236	2 166	9,2
Muut • Övriga		2,0	63	1 003	15,9
Yhteensä • Totalt		4,1	1 656	15 439	9,3
2012		4,0	1 614	15 993	9,9
2011		4,2	1 658	17 563	10,6
2013					
Korvatut työmatkatapaturmat • Ersatta arbetsfärdolycksfall					
Helsingin Energia • Helsingfors Energi		0,4	4	82	20,5
Helsingin Satama • Helsingfors Hamn		3,0	5	18	3,6
Kaupunginkirjsto • Stadsbiblioteket		2,5	14	187	13,4
Kiinteistövirasto • Fastighetskontoret		1,5	7	60	8,6
Liikennelaitos • Trafikverket		1,4	14	237	16,9
Liikuntavirasto • Idrottsverket		0,8	4	20	5,0
Opetusvirasto • Utbildningsverket		1,1	71	668	9,4
Palmia		2,0	59	1 038	17,6
Pelastuslaitos • Räddningsverket		0,6	4	16	4,0
Rakennusvirasto • Byggnadskontoret		1,3	6	46	7,7
Rakentamispalvelu • Byggtjänsten		0,7	11	164	14,9
Sosiaali- ja terveysvirasto • Social- och hälsovårdsverket		1,9	297	4 373	14,7
Varhaiskasvatusvirasto • Barnomsorgsverket		2,1	117	1 920	16,4
Muut • Övriga		1,9	58	511	8,8
Yhteensä • Totalt		1,7	671	9 340	13,9
2012		1,9	774	9 651	12,5
2011		2,0	806	10 959	13,6

¹ Ei sisällä ammattitunteja • Omfattar inte yrkessjukdomsfall.

Lähde: Pohjola Vakuutus Oy ja Helsingin kaupunki tietokeskus.
Källa: Pohjola Försäkring Ab och Helsingfors stad faktacentralen.

Helsingin verotulot 2000–2013

Helsingfors stads skatteinkomster

City of Helsinki tax revenue

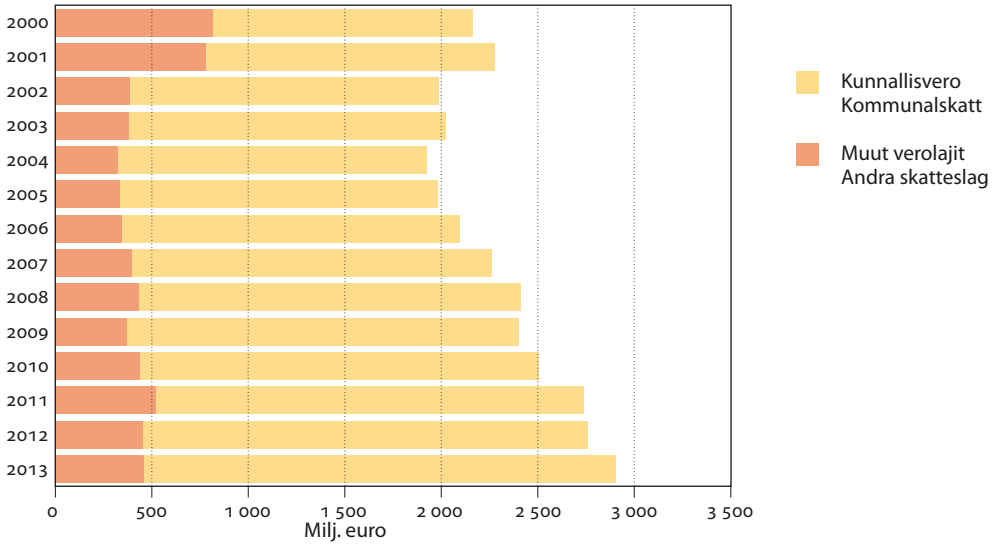

Ao. vuosien rahanarvossa = I penningsvärdet för vederbörande år

Lähde: Helsingin kaupungin tilinpäätökset.

Källa: Helsingfors stads bokslut.

Työvoima Arbetskraften Labour Force

Kuvio- ja taulukkuuettelo

Figur- och tabellförteckning

List of diagrams and tables

	Työvoima koulutusasteen mukaan Helsingissä 1997–2012	212
	Arbetskraften efter utbildningsnivå i Helsingfors	
	Labour force by level of education in Helsinki	
11.1	Työvoima ja työvoimaan kuulumattomat peruspiireittäin 31.12.2012	213
	Arbetskraften och personer utanför arbetskraften distriktsvis	
	Labour force and residents not included in it	
11.2	Työvoima toimialan ja iän mukaan 2012	214
	Arbetskraften efter näringsgren och ålder	
	Labour force by industry and age	
11.3	Työvoima koulutusasteen mukaan 2012	215
	Arbetskraften efter utbildningsnivå	
	Labour force by level of education	
11.4	Työllisten osuus saman ikäisestä väestöstä sukupuolen ja iän mukaan 2012	215
	Andelen sysselsatta i olika åldersgrupper efter kön och ålder	
	Percentage of employed people in various age groups by age and gender	
11.5	Työttömyysaste (%) sukupuolen mukaan 2000–2012	216
	Arbetslöshetsgrad enligt kön	
	Unemployment rate % by gender	
11.6	Työvoima ja työvoimaan kuulumaton väestö 2000, 2012 ja 2013	216
	Arbetskraften och befolkning utanför arbetskraften	
	Labour force and persons not in labour force	
11.7	Työvoima ja työvoimaan kuulumaton väestö pääkaupunkiseudulla ja koko maassa 2000 ja 2013	217
	Arbetskraften och befolkning utanför arbetskraften i huvudstadsregionen och i hela landet	
	Labour force and persons not in labour force	
11.8	Työttömät työnhakijat 2010 ja 2013	217
	Arbetslösa arbetssökande	
	Unemployed applicants for work	
11.9	Helsingissä työssäkäyvät asuinalueen mukaan 2012	218
	Inpendlare till Helsingfors enligt boningsort	
	Commuters to Helsinki by place of residence	
11.10	Työmatkasukkulointi Helsinkiin ja Helsingistä 2000–2012	218
	Pendling till och från Helsingfors	
	Commuting to and from Helsinki	

Käsitteet ja määritelmät

Työvoimaa ja työvoiman ulkopuolella olevaa väestöä kuvaavat tiedot perustuvat Tilastokeskuksen tuottamaan työssäkäyntitilastoon ja Tilastokeskuksen tuottamaan työvoimatutkimukseen.

Työssäkäyntitilasto, jonka tietoihin valtaosa luvun taulukoista perustuu, sisältää seuraavat määritelmät:

Työvoimaan luetaan kaikki 15–74-vuotiaat henkilöt, jotka vuoden viimeisellä viikolla olivat työllisiä tai työttömiä. Työvoimaan kuuluvuus on ratkaistu eri rekistereistä saatujen tietojen perusteella.

Työllinen. Työlliseen työvoimaan luetaan kaikki 18–74-vuotiaat henkilöt, jotka vuoden viimeisellä viikolla olivat ansiotyössä palkansaajina tai yrittäjinä. Tieto työllisyydestä perustuu työeläke- ja veroviranomaisten tietoihin.

Työtön. Työttömään työvoimaan luetaan vuoden viimeisenä työpäivänä työttömänä olleet 15–74-vuotiaat henkilöt. Tieto työttömyydestä on saatu työ- ja elinkeinoministeriön työnhakijarekisteristä.

Työttömyysaste on työttömien prosenttiosuus työvoimasta.

Työllisyysaste on työllisen työvoiman prosenttiosuus saman ikäisestä väestöstä.

Työvoiman ulkopuolella oleviin, eli työvoimaan kuulumattomiin tilastoidaan 0–14-vuotiaat, opiskelijat, koululaiset, eläkeläiset, varusmiehet, siviilipalvelusmiehet sekä muut työvoiman ulkopuolella olevat. Työvoiman ulkopuolella olevia voidaan myös tarkastella ikäryhmärajauksella.

Toimiala määräytyy henkilön työpaikan toimialan mukaan. Kaikki samassa toimipaikassa työskentelevät saavat saman toimialan ammatista riippumatta. Toimiala määritetään kullekin toimipaikalle Tilastokeskuksen toimialaluokituksen 2008 mukaisesti. Itsenäiselle ammatinharjoittajalle toimiala määritetään toiminnan laadun mukaan.

Työvoimatutkimus (Labour Force Survey) kerää tilastotietoja 15–74-vuotiaan väestön työhön osallistumisesta, työllisyydestä ja työttömyydestä sekä työvoiman ulkopuolisten toiminnasta. Työvoimatutkimuksen tiedonkeruu perustuu Tilastokeskuksen väestötietokannasta kahdesti vuodessa satunnaisesti poimittuun otokseen. Valtakunnallisesti kuukausittainen otos on noin 12 000 henkeä ja tiedot kerätään tietokoneavusteisilla puhelinhaastatteluilla. Työvoimaa ja työvoimaan kuulumatonta väestöä koskevat tiedot taulukoissa 11.6 ja 11.7 perustuvat työvoimatutkimukseen.

Työvoimatutkimuksen määritelmiä

Työllinen on henkilö, joka on tutkimusviikolla tehnyt ansiotyötä vähintään tunnin rahapalkkaa tai luontaisesti vastaan tai voittoa saadakseen. Myös tilapäisesti esim. loman tai sairauden vuoksi työstä poissa olleet lasketaan työllisiksi. Määräajaksi lomautetut (alle 3 kk) sekä työstä äitiys-, isyys- tai vanhempainvapaalla olevat luetaan työllisiksi. Muut yli kuukauden työstä palkatta poissaolleet (esim. asevelvolliset, kotihoidon tuella lasta hoitavat tai vuorottelu- tai virkavapaalla olevat) eivät ole työllisiä. Työlliset voivat olla palkansaajia, yrittäjiä tai perheenjäsenen yrityksessä palkatta avustavia.

Begrepp och definitioner

Uppgifterna om arbetskraft och om personer utanför arbetskraften bygger på Statistikcentralens sysselsättningsstatistik och arbetskraftsundersökning.

Sysselsättningsstatistiken, grundval till huvuddelen av kapitlets tabeller, innehåller följande definitioner:

Arbetskraften. Till arbetskraften hör alla 15–74-åringar som under årets sista vecka antingen var sysselsatta eller arbetslösa. Frågan om en person skall räknas till arbetskraften har avgjorts på basis av uppgifter ur olika register.

Sysselsatt. Till den sysselsatta arbetskraften hör alla de 18–74-åringar som under årets sista vecka förvärvat arbetat som löntagare eller företagare. Uppgiften om sysselsättning baserar sig på arbetspensionsuppgifter och uppgifter från skattemyndigheterna.

Arbetslös. Som arbetslös arbetskraft räknas de 15–74-åringar som var arbetslösa den sista arbetsdagen under året. Uppgifterna om arbetslöshet är hämtade ur Arbets- och näringsministeriets register över arbets sökande.

Arbetslöshetsgraden är de arbetslösas procentandel av arbetskraften.

Sysselsättningsgraden är den sysselsatta arbetskraftens andel av befolkningen i motsvarande ålder.

Personer utanför arbetskraften, dvs. personer som inte hör till arbetskraften, statistikförs 0–14-åringar, studerande, skolelever, pensionärer, beväringar, civiltjänstgörare och vissa övriga. De som är utanför arbetskraften kan också granskas genom åldersgruppsavgränsning.

Näringsgren. Personers näringsgren fastslås utgående från deras arbetsplats näringsgren. Alla som arbetar vid samma arbetsställe får samma näringsgren oavsett yrke. Näringsgrenen definieras för varje arbetsställe enligt Statistikcentralens näringsgrensindelning 2008. För självständiga yrkesutövare fastslås näringsgrenen enligt deras näringsverksamhets natur.

Uppgifterna om arbetskraften och dem som inte hör till arbetskraften i tabellerna 11.6 och 11.7 bygger på Statistikcentralens arbetskraftsundersökning. Arbetskraftsundersökningen (Labour Force Survey) samlar in statistik om 15–74-åringarnas deltagande i arbetslivet, sysselsättning och arbetslöshet samt om dem som inte hör till arbetskraften. Arbetskraftsundersökningens uppgiftshämtning bygger på ett slumpmässigt urval två gånger om året ur Statistikcentralens befolkningsdatabas. Nationellt är det månatliga urvalet ca. 12 000 personer, och uppgifterna inhämtas genom telefonintervjuer med datorassistens.

Arbetskraftsundersökningen omfattar bl.a. följande definitioner

Sysselsatt är den som under undersökningsveckan förvärvat arbetat för åtminstone en timmes penninglön eller naturaförmån, eller för att skaffa vinst. Även de som tillfälligt varit borta från arbetet p.g.a. av t.ex. semester eller sjukdom räknas som sysselsatta, liksom även permitterade på viss tid (under 3 månader) samt de som varit på moderskaps-, faderskaps- eller föräldradidighet. Övriga som varit borta från arbetet utan lön i över en månad (t.ex. beväringar, personer som skött barn hemma och fått s.k. hemvårdsstöd för ändamålet, eller personer på alternerings- eller tjänstledighet) räknas inte som sysselsatta. De sysselsatta kan vara löntagare, företagare eller oavlönade assisterande familjemedlemmar i familjeföretag.

Työvoima koulutusasteen mukaan Helsingissä 1997–2012

Arbetskraften efter utbildningsnivå i Helsingfors

Labour force by level of education in Helsinki

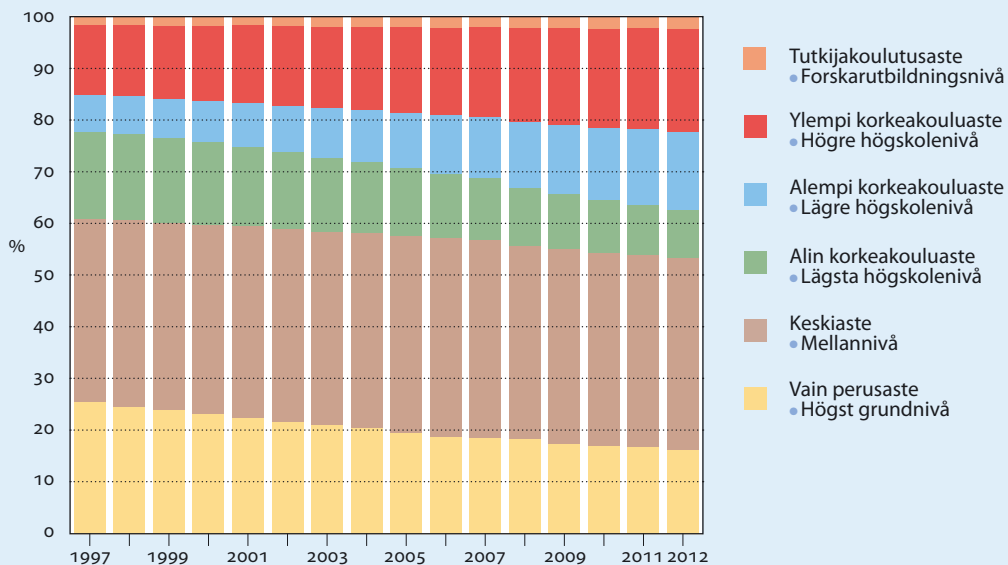

Lähde: Tilastokeskus, työssäkäyntitilasto.

Källa: Statistikcentralen, sysselsättningsstatistik.

	Työvoima • Arbetskraft				20–64-vuotiaiden työvoimaan kuulumattomien osuus samanikäisestä väestöstä • Andelen 20–64-åringar som inte hörde till arbetskraften		
	Yhteensä • Totalt	Työlliset • Sysselsatta	Työttömät • Arbetslösa	Työttömyysaste • Arbetslöshetsgrad, %	Yhteensä • Totalt, %	Miehet • Män, %	Naiset • Kvinnor, %
Koko kaupunki • Hela staden	323 952	297 267	26 685	8,2	20,6	21,0	20,2
1. Eteläinen • Södra	61 351	58 199	3 152	5,1	17,3	17,6	17,0
101 Vironniemi • Estnäs	6 939	6 595	344	5,0	16,8	17,2	16,4
102 Ullanlinna • Ulrikasborg	14 416	13 679	737	5,1	17,8	18,3	17,4
103 Kampinmalmi • Kampmalmen	18 793	17 762	1 031	5,5	18,6	18,9	18,3
104 Taka-Töölö • Bortre Tölö	9 083	8 635	448	4,9	17,0	17,5	16,6
105 Lauttasaari • Drumsö	12 120	11 528	592	4,9	15,0	15,0	15,1
2. Läntinen • Västra	56 859	52 860	3 999	7,0	19,2	19,8	18,7
201 Reijola • Grejus	9 770	9 126	644	6,6	17,7	18,1	17,3
202 Munkkiniemi • Munksnäs	8 886	8 432	454	5,1	17,4	18,4	16,5
203 Haaga • Haga	14 330	13 300	1 030	7,2	19,4	19,6	19,2
204 Pitäjänmäki • Sockenbacka	9 560	8 889	671	7,0	17,6	17,4	17,7
205 Kaarela • Kårböle	14 313	13 113	1 200	8,4	22,2	23,2	21,3
3. Keskinen • Mellersta	51 987	47 687	4 300	8,3	19,6	20,8	18,5
301 Kallio • Berghäll	18 146	16 660	1 486	8,2	18,0	19,3	16,7
302 Alppiharju • Åshöjden	8 146	7 385	761	9,3	18,0	19,1	16,8
303 Vallila • Vallgård	8 552	7 812	740	8,7	19,0	20,8	17,2
304 Pasila • Böle	4 607	4 205	402	8,7	25,8	27,0	24,5
305 Vanhakaupunki • Gammelstaden	12 536	11 625	911	7,3	20,9	21,7	20,2
4. Pohjoinen • Norra	20 889	19 474	1 415	6,8	17,5	17,6	17,4
401 Maunula • Månsas	4 129	3 679	450	10,9	22,8	23,1	22,4
402 Länsi-Pakila • Västra Baggböle	3 306	3 144	162	4,9	14,5	14,0	15,0
403 Tuomarinkylä • Domarby	4 459	4 247	212	4,8	14,7	14,1	15,2
404 Oulunkylä • Äggelby	7 170	6 678	492	6,9	17,9	18,0	17,8
405 Itä-Pakila • Östra Baggböle	1 825	1 726	99	5,4	14,5	16,6	12,2
5. Koillinen • Nordöstra	49 956	45 724	4 232	8,5	19,1	18,7	19,5
501 Latokartano • Ladugården	12 232	11 190	1 042	8,5	20,3	19,2	21,3
502 Pukinmäki • Bocksbacka	4 265	3 866	399	9,4	19,8	20,8	19,0
503 Malmi • Malm	15 391	14 067	1 324	8,6	18,2	18,3	18,2
504 Suutarila • Skomakarböle	5 585	5 219	366	6,6	19,6	18,8	20,4
505 Puistola • Parkstad	9 961	9 256	705	7,1	16,7	16,5	17,0
506 Jakomäki • Jakobacka	2 522	2 126	396	15,7	25,2	22,9	27,5
6. Kaakkoinen • Sydöstra	25 031	22 832	2 199	8,8	18,7	18,4	19,0
601 Kulosaari • Brändö	1 857	1 761	96	5,2	19,0	17,2	20,6
602 Herttoniemi • Hertonäs	14 765	13 241	1 524	10,3	19,0	19,0	19,0
603 Laajasalo • Degerö	8 409	7 830	579	6,9	18,1	17,5	18,6
7. Itäinen • Östra	51 889	45 825	6 064	11,7	21,1	20,5	21,7
701 Vartiokylä • Botby	10 754	9 587	1 167	10,9	20,2	19,8	20,5
702 Myllypuro • Kvarnbäcken	5 037	4 484	553	11,0	21,3	21,5	21,1
703 Mellunkylä • Mellungsby	17 750	15 415	2 335	13,2	22,8	22,3	23,3
704 Vuosaari • Nordsjö	18 348	16 339	2 009	10,9	20,0	18,9	21,0
8. Östersundom	1 040	994	46	4,4	13,1	10,4	15,8
801 Östersundom	1 040	994	46	4,4	13,1	10,4	15,8
Alue tuntematon • Okänt område	4 950	3 672	1 278	25,8	64,0	59,9	70,9

Lähde: Tilastokeskus, työssäkäyntitilasto.

Källa: Statistikcentralen, sysselsättningsstatistik.

	Yhteensä		Ikä = Ålder				
	• Totalt	%	-24	25-39	40-49	50-59	60-
Työvoima yhteensä • Arbetskraft totalt	323 952		38 071	128 953	69 527	63 521	23 880
Työlliset yhteensä • Sysselsatta totalt	297 267	100	100	100	100	100	100
A Maa-, metsä- ja kalatalous • Jordbruk, skogsbruk och fiske	482	0,2	0,2	0,1	0,1	0,2	0,3
B Kaivostoiminta ja louhinta • Gruvdrift och utvinning av mineral	36	0,0	0,0	0,0	0,0	0,0	0,0
C Teollisuus • Tillverkning	17 516	5,9	3,0	5,9	7,1	6,5	5,6
D Sähkö-, kaasu- ja lämpöhuolto, jäähdytysliiketoiminta • Försörjning av el, gas, värme och kyla	1 451	0,5	0,2	0,5	0,5	0,6	0,7
E Vesihuolto, viemäri- ja jätevesihuolto ja muu ympäristön puhtaanapito • Vattenförsörjning, avloppsrening, avfallshantering och sanering	644	0,2	0,1	0,2	0,3	0,3	0,2
F Rakentaminen • Byggverksamhet	12 689	4,3	3,7	3,9	4,9	4,7	4,1
G Tukku- ja vähittäiskauppa; moottoriajoneuvojen ja -pyörien korjaus • Parti- och detaljhandel; reparation av motorfordon och -cyklar	37 725	12,7	23,5	12,4	10,9	9,7	9,2
H Kuljetus ja varastointi • Transport och magasinering	18 167	6,1	6,3	5,5	6,6	6,8	6,2
I Majoitus- ja ravitsemistoiminta • Hotell- och restaurangverksamhet	13 821	4,6	10,4	4,7	3,9	2,7	2,3
J Informaatio ja viestintä • Informations- och kommunikationsverksamhet	22 787	7,7	3,1	10,2	7,8	6,2	4,7
K Rahoitus- ja vakuutustoiminta • Finansiell- och försäkringsverksamhet	11 070	3,7	2,3	4,0	3,8	4,2	3,1
L Kiinteistöalan toiminta • Fastighetsverksamhet	3 782	1,3	0,7	0,9	1,4	1,9	2,3
M Ammatillinen, tieteellinen ja tekninen toiminta • Verksamhet inom juridik, ekonomi, vetenskap och teknik	27 915	9,4	5,7	11,3	8,8	8,4	9,5
N Hallinto- ja tukipalvelutoiminta • Uthyrning, fastighetsservice, resetjänster och andra stödtjänster	23 701	8,0	17,5	7,7	6,1	5,7	5,5
O Julkinen hallinto ja maanpuolustus; pakollinen sosiaalivakuutus • Offentlig förvaltning och försvar; obligatorisk socialförsäkring	18 332	6,2	1,7	4,9	7,1	8,6	11,6
P Koulutus • Utbildning	22 326	7,5	3,4	8,0	7,9	8,1	9,1
Q Terveys- ja sosiaalipalvelut • Vård och omsorg; sociala tjänster	40 541	13,6	10,0	11,8	14,6	17,7	16,7
R Taiteet, viihde ja virkistys • Kultur, nöje och fritid	9 347	3,1	4,4	3,2	2,9	2,6	2,8
S Muu palvelutoiminta • Annan serviceverksamhet	10 972	3,7	3,0	3,5	3,8	4,0	4,9
T Kotitalouksien toiminta työnantajina; kotitalouksien eriyttämätöm toiminta • Hushåll som arbetsgivare; näringsverksamhet inom hushåll	7	0,0	0,0	0,0	0,0	0,0	0,0
U Kansainvälisten organisaatioiden ja toimielinten toiminta • Verksamhet vid internationella organisationer; utländska ambassader o. d.	232	0,1	0,0	0,1	0,1	0,1	0,1
X Toimiala tuntematon • Näringsgrenen okänd	3 724	1,3	0,9	1,4	1,3	1,1	1,2
Työttömät • Arbetslösa	26 685		2 351	9 453	6 182	5 891	2 808
Työttömyysaste • Arbetslöshetsgrad, %	8,2		6,2	7,3	8,9	9,3	11,8

¹ Toimialaluokitus TOL 2008. • Näringsgren NI 2008.

Lähde: Tilastokeskus, työssäkäyntitilasto.
Källa: Statistiskcentralen, sysselsättningsstatistik.

Työvoima koulutusasteen mukaan 2012

Arbetskraften efter utbildningsnivå
Labour force by level of education

	Työvoima yhteensä • Arbetskraft totalt	Miehet • Män	Naiset • Kvinnor	Osuus työvoimasta, % • Andel av arbetskraft, %		
				Yhteensä • Totalt	Miehet • Män	Naiset • Kvinnor
Yhteensä • Totalt	323 952	155 100	168 852	100	100	100
Keskiaste • Mellannivå	120 228	61 285	58 943	37,1	39,5	34,9
Korkea-asteen koulutus						
• Utbildning på högre nivå	150 811	63 488	87 323	46,6	40,9	51,7
Alin korkea-aste • Lägsta högre nivå	29 687	10 779	18 908	9,2	6,9	11,2
Alempi korkeakouluaste						
• Lägre högskolenivå	49 253	20 061	29 192	15,2	12,9	17,3
Ylempi korkeakouluaste						
• Högre högskolenivå	64 618	28 776	35 842	19,9	18,6	21,2
Tutkijakoulutusaste • Forskarutbildningsnivå	7 253	3 872	3 381	2,2	2,5	2,0
Vain perusaste • Endast grundnivå	52 913	30 327	22 586	16,3	19,6	13,4

Lähde: Tilastokeskus, työssäkäyntitilasto.

Källa: Statistikcentralen, sysselsättningsstatistik.

Työllisten osuus saman ikäisestä väestöstä sukupuolen ja iän mukaan 2012

Andelen sysselsatta i olika åldersgrupper efter kön och ålder

Percentage of employed people in various age groups by age and gender

	Helsinki • Helsingfors	Espoo • Esbo	Vantaa • Vanda	Kauniainen • Grankulla	Tampere • Tammerfors	Turku • Åbo	Oulu • Uleåborg	Koko maa • Hela landet
15-74 vuotta • åringar	61,8	64,8	64,2	58,7	56,2	55,2	56,1	57,3
15-24	45,6	38,2	43,4	29,4	39,6	42,4	32,1	35,6
25-34	76,3	78,7	79,2	73,3	71,2	69,8	68,9	75,2
35-44	78,3	85,1	83,9	86,3	76,1	74,5	78,8	81,4
45-54	78,5	84,9	83,6	86,3	77,4	75,7	78,7	80,4
55-64	61,7	66,4	63,0	69,7	55,7	56,0	55,0	56,3
65-74	6,0	6,2	4,9	7,2	3,9	4,7	3,3	4,1
Miehet • Män								
15-74 vuotta • åringar	61,1	64,7	64,8	57,8	55,7	54,1	55,3	56,8
15-24	39,9	34,9	40,9	23,8	33,5	36,7	27,7	32,2
25-34	76,8	80,7	81,4	75,3	71,6	69,5	69,8	76,7
35-44	77,6	85,7	84,6	89,3	76,3	73,8	78,7	81,6
45-54	75,4	83,3	82,1	84,1	74,8	72,2	75,7	78,1
55-64	58,3	65,1	61,5	70,5	53,5	53,6	51,9	53,9
65-74	6,9	7,0	6,1	6,8	4,7	5,8	4,0	4,8
Naiset • Kvinnor								
15-74 vuotta • åringar	62,5	64,8	63,5	59,4	56,8	56,3	57,0	57,8
15-24	50,7	41,8	45,9	35,4	45,4	47,6	36,6	39,2
25-34	75,8	76,6	76,8	71,2	70,7	70,0	67,9	73,6
35-44	79,0	84,4	83,1	83,5	75,9	75,4	78,8	81,3
45-54	81,4	86,4	85,2	88,3	79,9	79,0	81,7	82,6
55-64	64,5	67,6	64,4	69,0	57,6	58,1	57,9	58,6
65-74	5,3	5,5	4,0	7,5	3,3	3,7	2,6	3,5

Lähde: Tilastokeskus, työssäkäyntitilasto.

Källa: Statistikcentralen, sysselsättningsstatistik.

Työttömyysaste (%) sukupuolen mukaan 2000–2012

Arbetslöshetsgrad enligt kön
Unemployment rate % by gender

	Helsinki • Helsingfors	Espoo • Esbo	Vantaa • Vanda	Kauniainen • Grankulla	Tampere • Tammerfors	Turku • Åbo	Oulu • Uleåborg	Koko maa • Hela landet
Yhteensä • Totalt								
2000	8,3	5,9	7,2	4,2	14,0	13,9	13,7	12,5
2005	9,1	6,1	7,9	4,2	12,5	11,4	13,2	11,1
2010	7,8	5,8	8,5	4,1	13,8	12,9	12,8	10,3
2011	7,5	5,5	8,2	3,6	12,6	12,5	12,3	9,8
2012	8,2	6,4	8,7	4,7	14,1	13,4	13,8	10,7
Miehet - Män								
2000	9,6	6,4	7,9	4,5	13,3	14,4	13,4	12,3
2005	10,8	6,9	8,7	5,0	12,5	12,2	13,8	11,4
2010	9,5	6,6	9,9	4,8	15,4	16,1	15,0	11,9
2011	8,9	6,1	9,4	4,4	13,8	14,8	14,2	11,1
2012	9,7	7,2	9,9	5,4	15,9	16,0	16,4	12,4
Naiset - Kvinnor								
2000	7,1	5,4	6,5	3,9	14,7	13,4	14,1	12,7
2005	7,5	5,4	7,0	3,5	12,5	10,7	12,5	10,8
2010	6,3	5,0	7,1	3,4	12,1	9,9	10,4	8,8
2011	6,2	4,9	7,0	2,8	11,3	10,3	10,4	8,5
2012	6,9	5,6	7,5	4,0	12,3	10,8	11,1	9,0

Lähde: Tilastokeskus, työssäkäyntitilasto.

Källa: Statistikcentralen, sysselsättningsstatistik.

Työvoima ja työvoimaan kuulumaton väestö 2000, 2012 ja 2013

Arbetskraften och befolkning utanför arbetskraften
Labour force and persons not in labour force

	2000 Luku • Antal	2012	2013	2000 %	2012	2013
15–74-vuotiaat • 15–74-åringar	421 100	469 000	483 800	100	100	100
Miehiä • Män	193 300	219 500	224 900	45,9	46,8	46,5
Naisia • Kvinnor	227 800	249 500	258 900	54,1	53,2	53,5
Työvoima • Arbetskraften	305 700	335 300	341 500	100	100	100
Miehiä • Män	144 300	161 800	162 800	47,2	48,3	47,7
Naisia • Kvinnor	161 400	173 500	178 700	52,8	51,7	52,3
Työlliset • Sysselsatta	284 100	311 700	318 700	100	100	100
Miehiä • Män	133 200	149 600	150 300	46,9	48,0	47,2
Naisia • Kvinnor	150 900	162 100	168 400	53,1	52,0	52,8
Työttömät • Arbetslösa	21 600	23 600	22 900	100	100	100
Miehiä • Män	11 100	12 200	12 500	51,4	51,8	54,7
Naisia • Kvinnor	10 500	11 400	10 400	48,6	48,2	45,3
Työvoimaan kuulumattomat • Ej i arbetskraften	115 400	133 700	142 200	100	100	100
Miehiä • Män	49 100	57 700	62 100	42,5	43,2	43,7
Naisia • Kvinnor	66 400	76 000	80 100	57,5	56,8	56,3

Työvoimaosuus, työvoima % 15–74-vuotiaista • Relativt arbetskraftstal, arbetskraftens %-andel av 15–74-åringarna

72,6 71,5 70,6

Työllisyysaste, työlliset % 15–64-vuotiaista

• Sysselsättningsgrad, de sysselsattas %-andel av 15–64-åringarna

73,8 73,4 72,7

Työttömyysaste, työttömät % työvoimasta • Relativt arbetslöshetstal, de arbetslösas %-andel av arbetskraften

7,1 7,0 6,7

Prosenttiosuudet laskettu pyöristämättömistä luvuista. • Procentandelarna uträknade ur oavrundade tal.

Lähde: Tilastokeskuksen työvoimatutkimus.

Källa: Statistikcentralens arbetskraftsundersökning.

Työvoima ja työvoimaan kuulumaton väestö pääkaupunkiseudulla ja koko maassa 2000 ja 2013

Arbetskraften och befolkning utanför arbetskraften i huvudstadsregionen och i hela landet
Labour force and persons not in labour force

	Pääkaupunkiseutu • Huvudstadsregionen			Koko maa • Hela landet				
	2000	2013		2000	2013			
	Luku • Antal	%	Luku • Antal	%	Luku • Antal	%		
15–74 vuotta • 15–74 åringar	737 500	100	844 800	100	3 900 700	100	4 086 600	100
Miehiä • Män	352 800	47,8	409 200	48,4	1 942 300	49,8	2 047 100	50,1
Naisia • Kvinnor	384 700	52,2	435 600	51,6	1 958 400	50,2	2 039 500	49,9
Työvoima • Arbetskraften	542 100	100	597 900	100	2 588 500	100	2 676 000	100
Miehiä • Män	268 900	49,6	299 600	50,1	1 350 000	52,2	1 383 300	51,7
Naisia • Kvinnor	273 200	50,4	298 400	49,9	1 238 600	49,9	1 292 600	48,3
Työlliset • Sysselsatta	507 300	100	557 400	100	2 335 400	100	2 456 700	100
Miehiä • Män	251 100	49,5	276 600	49,6	1 227 700	52,6	1 261 300	51,3
Naisia • Kvinnor	256 200	50,5	280 800	50,4	1 107 800	47,4	1 195 400	48,7
Työttömät • Arbetslösa	34 800	100	40 500	100	253 100	100	219 300	100
Miehiä • Män	17 800	51,1	22 900	56,7	122 300	48,3	122 100	55,7
Naisia • Kvinnor	17 000	48,9	17 600	43,3	130 800	51,7	97 200	44,3
Työvoimaan kuulumattomat								
• Ej i arbetskraften	195 300	100	246 900	100	1 312 200	100	1 410 600	100
Miehiä • Män	83 900	43,0	109 700	44,4	592 300	45,1	663 800	47,1
Naisia • Kvinnor	111 500	57,1	137 200	55,6	719 800	54,9	746 800	52,9
Työvoimaosuus, työvoima % 15-74-vuotiaista								
• Relativt arbetskraftstal, arbetskraftens %-andel av 15–74-åringarna		73,5		70,8		66,4		65,5
Työllisyysaste, työlliset % 15-64-vuotiaista								
• Sysselsättningsgrad, de sysselsattas %-andel av 15–64-åringarna				72,9				68,5
Työttömyysaste, työttömät % työvoimasta								
• Relativt arbetslöshetstal, de arbetslösas %-andel av arbetskraften		6,4		6,8		9,8		8,2

Prosenttiosuudet laskettu pyöristämättömistä luvuista. • Procentandelarna uträknade ur oavrundade tal.

Lähde: Tilastokeskuksen työvoimatutkimus.

Källa: Statistikcentralens arbetskraftsundersökning.

Työttömät työnhakijat¹ 2010 ja 2013

Arbetslösa arbetssökande¹
Unemployed applicants for work

	2010				2013			
	Yhteensä • Totalt	Työttömyysaste, % • Arbetslöshetsgrad, %	Alle 25 v. • Under 25 år	Yli 50 v. • Över 50 år	Yhteensä • Totalt	Työttömyysaste, % • Arbetslöshetsgrad, %	Alle 25 v. • Under 25 år	Yli 50 v. • Över 50 år
Helsinki • Helsingfors	25 074	8,0	8,6	32,5	30 125	9,4	9,7	31,6
Espoo • Esbo	8 049	6,2	8,9	35,3	10 132	7,6	10,7	34,4
Vantaa • Vanda	9 459	8,7	13,2	31,6	10 686	9,7	10,6	34,0
Kauniainen • Grankulla	167	4,3	6,5	39,1	225	5,8	7,4	40,1
Pääkaupunkiseutu								
• Huvudstadsregionen	42 749	7,7	9,7	32,8	51 168	9,0	10,1	32,7
Helsingin seutu								
• Helsingforsregionen	53 010	7,5	10,2	33,9	62 621	8,7	10,6	33,8
Tampere • Tammerfors	15 467	14,1	15,0	28,8	17 230	15,6	14,7	29,8
Turku • Åbo	11 538	13,1	12,9	30,2	12 936	14,5	13,9	30,2
Oulu • Uleåborg	9 158	13,3	18,6	23,4	13 990	15,2	18,2	25,8
Koko maa • Hela landet	266 468	10,0	13,0	35,9	294 136	11,3	13,2	37,2

¹ Kuukauden lopussa työttöminä työnhakijoina olleiden vuosikeskiarvo, ml. henk. koht. lomautetut työttömät työnhakijat on tilastoitu asuinkuntansa mukaan. • Årsmiddeltalet för arbetslösa arbetssökande i slutet av månaden, inkl. personligen permitterade. Arbetslösa arbetssökande har statistiskt förts enligt bostadskommun.

Lähde: Työ- ja elinkeinoministeriö.

Källa: Arbets- och näringsministeriet.

Helsingissä työssäkäyvät asuinalueen mukaan 2012

Inpendlare till Helsingfors enligt boningsort
Commuters to Helsinki by place of residence

Asuinalue • Boningsort	Työssä Helsingissä • Arbetar i Helsingfors	Osuus Helsingissä työssäkäyvistä, % • Andel av de personer som arbetar i Helsingfors
Helsinki • Helsingfors	230 743	59,7
Espoo • Esbo	46 563	12,0
Vantaa • Vanda	40 039	10,4
Kauniainen • Grankulla	1 509	0,4
Pääkaupunkiseutu • Huvudstadsregionen	318 854	82,5
Helsingin seutu • Helsingforsregionen	355 725	92,0
Muu Suomi • Övriga Finland	30 909	8,0
Yhteensä • Totalt	386 634	100

Lähde: Tilastokeskus, työssäkäyntitilasto.
Källa: Statistikcentralen, sysselsättningsstatistik.

Työmatkasukkulointi Helsinkiin ja Helsingistä 2000–2012

Pending till och från Helsingfors
Commuting to and from Helsinki

Vuosi • År	Helsinkiin • Till Helsingfors	Helsingistä • Från Helsingfors
2000	149 228	55 668
2005	157 683	57 466
2010	155 452	64 662
2011	157 061	66 016
2012	155 891	66 524

Lähde: Tilastokeskus, työssäkäyntitilasto.
Källa: Statistikcentralen, sysselsättningsstatistik.

Työtaistelut 1990–2013

Arbetskonflikter
Labour disputes

	Työtaisteluita • Arbetskonflikter	Työtaisteluun osallistuneita työntekijöitä • Delaktiga arbetare i arbetskonflikten	Menetettyjä • Förlorade Työtunteja • Arbetstimmar	Bruttopalkkoja • Arbetlöner, €
Helsinki • Helsingfors				
1990	24	9 204	58 433	598 974
1995	3	856	7 582	71 995
2000	9	10 368	39 268	434 858
2005	5	2 101	2 095	226 071
2010	4	297	2 846	42 660
2012	2	8 606	1 076	189 423
2013	6	1 458	10 690	204 695
Koko maa • Hela landet				
1990	455	244 759	7 481 165	69 168 580
1995	112	127 039	6 955 374	50 783 988
2000	96	84 092	2 030 702	21 032 068
2005	365	106 796	672 904	85 875 587
2010	191	137 526	2 517 335	36 362 227
2012	86	14 984	17 254	2 584 448
2013	121	19 567	25 999	3 648 319

Lähde: Tilastokeskus.
Källa: Statistikcentralen.

Elinkeinotoiminta

Näringsverksamheten

Economic Activities

Kuvio- ja taulukkoluetelo

Figur- och tabellförteckning

List of diagrams and tables

	Työpaikkojen osuus (%) koko maasta toimialoittain 2012 (TOL 2008)	222
	Helsingfors andel av arbetstillfällena i Finland näringsgrensvis (NI 2008)	
	Helsinki's share of all jobs in Finland in various industries	
	Myönnetyt rakennusluvat rakennuksen pääkäyttötarkoituksen mukaan 2000–2013	223
	Beviljade bygglov enligt byggnadens huvudsakliga användningssyfte	
	Building permits granted, by main purpose of use	
12.1	Työpaikat (Helsingissä työssä käyvät) toimialoittain 2011–2012.....	223
	Arbetstillfällen (personer som förvärvsarbetar i Helsingfors) efter näringsgren	
	Jobs (employed persons in Helsinki) by industry	
12.2	Työpaikat (Helsingissä työssä käyvät) toimialan mukaan piireittäin 2011	224
	Arbetstillfällen (personer som förvärvsarbetar i Helsingfors) efter näringsgren distriktsvis	
	Jobs (employed persons in Helsinki) by industry and district	
12.3	Työpaikat toimialan mukaan 2012	226
	Arbetstillfällen efter näringsgren	
	Jobs by industry	
12.4	Yritysten määrä, henkilöstö ja liikevaihto toimialan mukaan Helsingissä 2012.....	227
	Antal företag samt deras anställda och omsättning näringsgrensvis i Helsingfors	
	Number of enterprises, staff and turnover by industry in Helsinki	
12.5	Yritysten määrä, henkilöstö ja liikevaihto 2005–2012	227
	Antal företag samt deras anställda och omsättning	
	Number of enterprises, staff and turnover	
12.6	Vireille pannut konkurssit toimialoittain 2007–2013	228
	Anhängiggjorda konkurser näringsgrensvis	
	Bankruptcy proceedings begun, by industry	
12.7	Aloitettut rakennukset 1980–2013	228
	Påbörjade byggen	
	Building starts	
12.8	Rakennuskanta 2013 ja valmistuneet rakennukset suurpiireittäin 2010–2013	229
	Byggnadsbeståndet 2013 och färdigställda byggnader stordistriktsvis 2010–2013	
	Building stock in 2013 and buildings completed in major district in 2010–2013	
12.9	Valmistuneiden rakennusten kerrosala rakennuksen käyttötarkoituksen mukaan 2000–2013	230
	Färdigställda byggnaders våningsyta enligt bruksändamål	
	Floor space of buildings completed, by purpose of use	

Käsitteet ja määritelmät

Työpaikkojen määrä tarkoitetaan alueella työskentelevien henkilöiden lukumäärää. Jokaisen työllisen henkilön on tällöin ajateltu muodostavan yhden työpaikan. Näin osa-aikaistakin työtä tekevä henkilö muodostaa laskennallisesti yhden työpaikan. Työsuhteet voivat olla luonteeltaan myös tilapäisiä ja lyhytaikaisia. Tilastossa ei ole tehty eroa kiinteissä työpaikoissa tehtävän työn ja luonteeltaan liikkuvan työn välillä, vaan kaikki henkilöt on pyritty sijoittamaan johonkin toimipaikkaan työn luonteesta riippumatta. Tarkemman työpaikan sijaintitiedon puuttuessa on henkilöt kiinnitetty asuinkuntaansa.

Työlliseen työvoimaan luetaan kaikki henkilöt, jotka olivat joko palkansaajia tai yrittäjiä. Tieto työllisyydestä perustuu työeläke- ja veroviranomaisten tietoihin.

Toimiala määräytyy henkilön työpaikan toimialan mukaan. Kaikki samassa toimipaikassa työskentelevät saavat saman elinkeinon ammatista riippumatta. Työpaikan toimiala määritetään kullekin toimipaikalle Tilastokeskuksen toimialaluokituksen 2008 mukaisesti. Itsenäiselle ammatinharjoittajalle toimiala määritetään toiminnan laadun mukaan.

Yritysten määrää koskevat tiedot perustuvat Tilastokeskuksen ylläpitämään yritysrekisteriin. Rekisteri kattaa julkisia viranomaisia lukuun ottamatta kaikki yritykset, yhteisöt ja yksityiset elinkeinonharjoittajat, jotka ovat arvonlisäverovelvollisia tai toimivat työnantajina. Tilasto kattaa ne yritykset, joissa toiminta-aika ylitti tilastovuonna puoli vuotta. Lisäksi yrityksen tuli työllistää yli puoli henkilöä (puoli henkilötyövuotta) tai liikevaihdon olla vähintään 10 595 euroa vuonna 2012. Liikevaihdon määrän raja muuttuu vuosittain inflaatioprosentin verran.

Yrityksen toimiala on toimipaikoille määritetty vuoden 2008 toimialaluokituksen mukaisesti.

Henkilöstö käsittää palkatut työntekijät ja yrittäjät. Henkilöstö on muunnettu kokovuosityöllisiksi siten, että esimerkiksi puolivuosityöntekijä vastaa puolta henkilöä ja kaksi puolivuotista työntekijää vastaa yhtä koko vuosityöntekijää.

Liikevaihto on yleensä tuloslaskelman mukainen. Matka- ja mainostoimistoissa liikevaihdon tilalla käytetään myyntikatetta ja ammatinharjoittajilla tuottoja ammatista. Eräiden alojen yrityksille ei tilastoida liikevaihtoa.

Vireille pannut konkurssit. Toimialoittaiset (TOL 2008) tiedot esitetään vain yrityksistä, eivät sisällä konkurssiin haettuja yrittäjiä (henkilöt).

Rakennuskanta. Rakennuskantaan lasketaan Tilastokeskuksen määritelmän mukaan kaikki kiinteästi rakennetut rakennukset. Rakennuskantaan ei kuitenkaan lueta mukaan kallioluolia eikä muita maanalaisia tiloja, joiden pääasiallisena sisäpintana on kalliioseinä tai vastaava. Myöskään esimerkiksi maanalaiset öljysäiliöt eivät ole rakennuksia samoin kuin rakennuksiksi ei lueta kevytrakenteisia katoksia, kioskeja yms, jotka eivät sisällä umpinaisin seinin erotettuja tiloja. Rakennuskantatilastoon eivät myöskään kuulu: kesämökit, nestevarastorakennukset, yksinomaan maataloustuotannossa käytettävät rakennukset, asuinrakennusten sauna- tai talousrakennukset, kokonaisuudessaan ulkovaltojen lähetystöjen hallinnassa olevat rakennukset, puolustusvoimien rakennukset ja väestösuojat.

Rakennustoiminta. Tilastot perustuvat Helsingin rakennusvalvontavirastolta saatuihin tietoihin rakennusluvanvaraisesta rakennustoiminnasta. Niissä taulukoissa, joissa on esitetty vertailutietoja muista kunnista, on lähteenä käytetty Tilastokeskusta. Luvut sisältävät uusien rakennusten lisäksi tiedot rakennusten laajennuksista. Tiedot esitetään rakennusten pääkäyttötarkoituksen mukaan yhdistellen kuitenkin eräitä ryhmiä seuraavasti:

- Asuinrakennukset
- Liike- ja toimistorakennukset mukaan lukien liikenteen rakennukset
- Julkiset palvelurakennukset, johon kuuluvat hoitoalan rakennukset, kokoontumis- ja opetusrakennukset sekä palo- ja pelastustoimen rakennukset
- Teollisuusrakennukset

- Varastorakennukset
- Muut rakennukset

Rakennuksen käyttötarkoitus määräytyy sen mukaan, mihin suurinta osaa rakennuksen kerrosalasta käytetään.

Rakennuksen kerrosalaan luetaan kerrosten pinta-alat ja se ullakon tai kellarikerrosten ala, jossa on asuin- tai työhuoneita taikka muita rakennuksen pääasiallisen käyttötarkoituksen mukaisia tiloja. Kerrosala on vaakasuora pinta-ala, jota rajoittavat kerrosten seinien ulkopinnat ja niiden ajateltu jatke ulkoseinien pinnassa olevien aukkojen ja koristeosien osalta.

Rakennuksen tilavuudella tarkoitetaan tilaa, jota rajoittavat ulkoseinien ulkopinnat, alapohjan alapinta ja yläpohjan yläpinta.

Begrepp och definitioner

Med antalet arbetsplatser avses antalet personer som arbetar inom ett visst område. Man tänker sig då att varje sysselsatt person bildar en arbetsplats. På så sätt bildar också deltidsarbetande personer en arbetsplats. Anställningsförhållanden kan också vara av tillfällig och kortvarig natur. I statistiken har det inte gjorts någon skillnad mellan arbete som utförs på fast arbetsplats och arbete av rörlig natur, utan man har strävat efter att placera varje person vid något arbetsställe oberoende av arbetets karaktär. Om det saknas närmare uppgifter om var arbetsplatsen är belägen har personen i fråga placerats efter hemort.

Till den sysselsatta arbetskraften hör alla av dem som förvärvsarbetade som löntagare eller företagare. Uppgiften om sysselsättning baserar sig på arbetspensionsuppgifter och uppgifter från skattemyndigheterna.

Näringsgren. Personers näringsgren fastslås utgående från deras arbetsplats näringsgren. Alla som arbetar vid samma arbetsställe får samma näringsgren oavsett yrke. Näringsgrenen definieras för varje arbetsställe enligt Statistikcentralens näringsgrensindelning 2008. För självständiga yrkesutövare fastslås näringsgrenen enligt deras näringsverksamhets natur.

Företagens antal. Uppgifterna om företagens antal bygger på Statistikcentralens företagsregister, som innehåller de offentliga myndigheterna och samtliga företag, samfund och privata näringsidkare som är skyldiga att betala mervärdesskatt eller verkar som arbetsgivare. Statistiken tar med de företag som varit verksamma under minst hälften av statistikåret. Dessutom skulle företaget sysselsätta över en halv person (ett halvt personarbetsår) eller ha en omsättning på minst 10 595 euro år 2012. Gränsen för omsättning förändras årligen lika mycket som inflationsprocenten.

Företagens näringsgren är definierad enligt 2008 års näringsgrensindelning.

Med personal avses avlönade arbetstagare och företagare. Personalen har räknats om till helårssysselsatta sålunda att t.ex. en halvårsanställd motsvarar en halv person och två halvårsanställda motsvarar en helårsanställd.

Omsättningen. Uppgifterna om omsättningen hämtas i allmänhet ur resultaträkningen. För rese- och reklambyråer används i stället för omsättning begreppet försäljningsvinst, och för yrkesutövare används vinst av yrke. För företag i vissa branscher statistikförs ingen omsättning.

Anhängiga konkurser. Uppgifter enligt näringsgren (NI 2008) visas enbart om företag, inte om företagare (personer) som söks i konkurs.

Byggnadsbeståndet. Till byggnadsbeståndet räknas enligt Statistikcentralens definitioner alla fast byggda byggnader, dock icke grottor eller andra underjordiska utrymmen vars huvudsakliga inneryta utgörs av bergvägg eller motsvarande, ej heller t.ex. underjordiska oljecisterner eller lätta skjul och skyddstak, kiosker mm. som inte avgränsas av

slutna väggar. Statistiken över byggnadsbeståndet omfattar inte heller fritidshus, byggnader för våtskeupplag, byggnader som enbart används inom lantbruksproduktion, bas- eller ekonomibyggnader i anslutning till bostadsbyggnader, byggnader som i sin helhet är i andra länders ambassaders bruk, försvarsmaktens byggnader eller skyddsrum.

Byggverksamhet. Statistiken bygger på Helsingfors stads byggnadstillsynskontors uppgifter om sådan byggverksamhet som kräver byggnadslov. Uppgifterna om byggande i andra kommuner än Helsingfors är från Statistikcentralen. Förutom nybyggen och utvidgningar inbegriper uppgifterna även reparationer i anknytning till ändring av bruksändamål. Uppgifterna framställs enligt bostadens huvudsakliga brukssyfte med följande kategorier:

- Bostadsbyggnader
- Affärs- och kontorsbyggnader, inklusive byggnader för trafik
- Byggnader för offentlig service, inklusive byggnader för vård, sammankomster och undervisning samt brand- och räddningsväsendets byggnader
- Industribyggnader
- Lagerbyggnader
- Övriga byggnader.

En byggnads brukssyfte avser vad största delen av byggnadens våningsyta används för.

Byggnadens våningsyta. Till byggnaders våningsyta räknas våningarnas (planens) yta och den yta på vindar och i källare där det finns bostads- eller arbetsrum eller övriga utrymmen för byggnadens huvudsakliga brukssyfte. Våningsytan är den vågräta yta som avgränsas av våningarnas väggar ytterytor och deras imaginära fortsättning vid öppningar och ornament i ytterväggarnas yta.

Byggnadens volym är det utrymme som avgränsas av ytterväggarnas ytterytor, sockelns nedre yta och vindsbjälklagets övre yta.

Työpaikkojen osuus (%) koko maasta toimialoittain 2012 (TOL 2008)

Helsingfors andel av arbetstillfällena i Finland näringsgrensvis (NI 2008)

Helsinki's share of all jobs in Finland in various industries

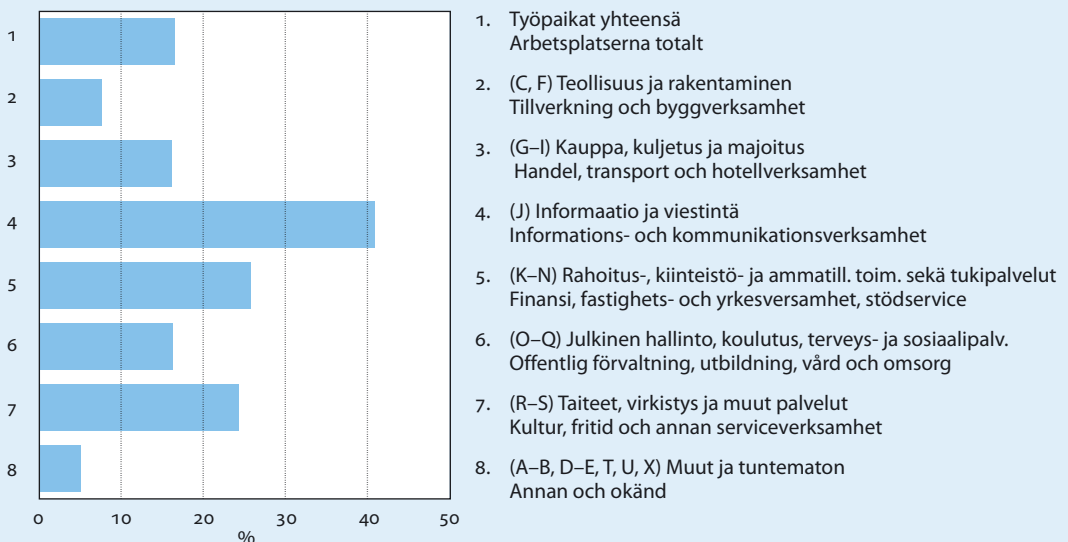

Lähde: Tilastokeskus, työssäkäyntitilasto.
Källa: Statistikcentralen, sysselsättningsstatistik.

Toimiala (TOL 2008) • Näringsgren (NI 2008)	2011	2012	Osuus koko maasta, % • Andel av hela landet, %
	Luku • Antal	Luku • Antal	
Kaikki toimialat yhteensä • Alla näringsgrenar totalt	386 357	386 634	16,5
A Maa-, metsä- ja kalatalous • Jordbruk, skogsbruk och fiske	490	484	0,6
B Kaivostoiminta • Utvinning av mineral	43	17	0,3
C Teollisuus • Tillverkning	17 986	17 104	5,3
D Sähkö-, kaasu- ja lämpöhuolto • Försörjning av el, gas, värme och kyla	1 853	1 781	13,9
E Vesi-, viemäri- ja jätehuolto • Vattenförsörjning, avloppsrening och avfallshantering	741	656	6,2
F Rakentaminen • Byggverksamhet	19 036	18 903	12,3
G Tukku- ja vähittäiskauppa • Parti- och detaljhandel	44 384	43 940	15,6
H Kuljetus ja varastointi • Transport och magasinering	19 982	20 182	14,5
I Majoitus- ja ravitsemistoiminta • Hotell- och restaurangverksamhet	16 758	17 287	20,4
J Informaatio ja viestintä • Informations- och kommunikationsverksamhet	35 980	35 855	40,8
K Rahoitus- ja vakuutustoiminta • Finans- och försäkringsverksamhet	19 172	18 970	40,7
L Kiinteistöalan toiminta • Fastighetsverksamhet	5 344	5 542	26,1
M Ammatillinen, tieteellinen ja tekninen toiminta • Verksamhet inom juridik, ekonomi och teknik	36 421	36 560	27,6
N Hallinto- ja tukipalvelutoiminta • Uthyrning, fastighetsservice och andra stödtjänster	28 831	28 431	19,2
O Julkinen hallinto ja maanpuolustus • Offentlig förvaltning och försvar	29 924	30 501	25,1
P Koulutus • Utbildning	24 814	24 789	14,8
Q Terveys- ja sosiaalipalvelut • Vård och omsorg	53 677	54 547	14,2
R Taidet, viihde ja virkistys • Kultur, nöje och fritid	10 322	10 576	25,2
S Muu palvelutoiminta • Annan serviceverksamhet	16 254	16 424	23,8
T Kotitalouksien toiminta työnantajina • Hushåll som arbetsgivare	11	11	4,8
U Kansainväliset organisaatiot • Verksamhet vid internationella organisationer	358	351	88,2
X Toimiala tuntematon • Näringsgrenen okänd	3 976	3 723	13,1

Lähde: Tilastokeskus, työssäkäyntitilasto.

Källa: Statistikcentralen, sysselsättningsstatistik.

Myönnetyt rakennusluvut rakennuksen pääkäyttötarkoituksen mukaan 2000–2013

Beviljade bygglov enligt byggnadens huvudsakliga användningssyfte

Building permits granted, by main purpose of use

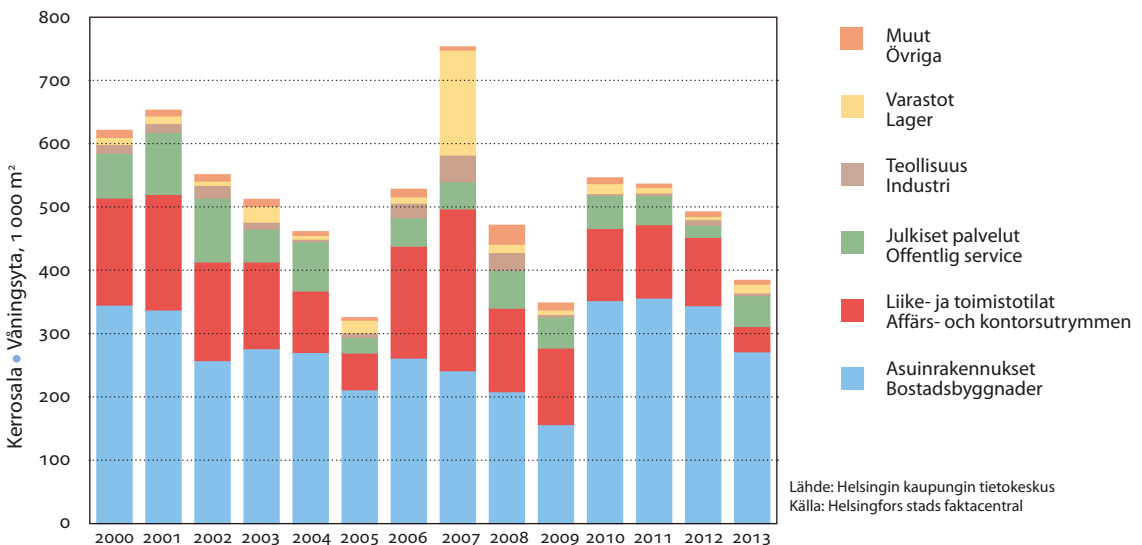
Lähde: Helsingin kaupungin tietokeskus
Källa: Helsingfors stads faktacentral

Työpaikat (Helsingissä työssä käyvät) toimialan mukaan piireittäin 2011

Arbetsstillfällen (personer som förvärvsarbetar i Helsingfors) efter näringsgren distriktsvis
Jobs (employed persons in Helsinki) by industry and district

	Työpaikat yhteensä • Arbetsplatserna totalt	Toimiala (TOL 2008) • Näringsgren (NI 2008)							
		C	F	G	H	I	J	K	
Koko kaupunki • Hela staden	386 357	17 986	19 036	44 384	19 982	16 758	35 980	19 172	
1. Eteläinen • Södra	128 406	3 633	2 305	14 480	4 721	8 220	13 028	9 123	
101 Vironniemi • Estnäs	35 385	353	327	5 490	1 410	2 984	2 383	4 045	
102 Ullanlinna • Ulrikasborg	24 693	1 253	508	1 779	970	1 454	2 879	1 355	
103 Kampinmalmi • Kampmalmen	49 971	1 616	1 113	4 948	1 825	3 041	6 514	3 565	
104 Taka-Töölö • Bortre Tölö	10 996	40	120	473	286	596	190	38	
105 Lauttasaari • Drumsö	7 361	371	237	1 790	230	145	1 062	120	
2. Läntinen • Västra	72 356	6 238	5 919	8 654	2 574	1 971	9 194	1 756	
201 Reijola • Grejus	25 212	144	2 839	576	891	568	393	77	
202 Munkkiniemi • Munksnäs	6 443	18	103	1 373	90	272	1 460	887	
203 Haaga • Haga	9 674	177	1 530	866	219	234	1 653	51	
204 Pitäjänmäki • Sockenbacka	25 369	5 425	997	5 189	1 170	575	5 585	716	
205 Kaarela • Kårböle	5 658	474	450	650	204	322	103	25	
3. Keskinen • Mellersta	83 727	3 184	1 977	6 566	5 954	2 762	11 173	7 000	
301 Kallio • Berghäll	23 304	909	404	1 691	720	977	1 605	519	
302 Alppiharju • Åshöjden	3 025	48	198	316	40	212	75	13	
303 Vallila • Vallgård	22 025	1 422	227	3 450	537	551	2 975	5 660	
304 Pasila • Böle	24 910	102	794	390	4 055	691	6 222	776	
305 Vanhakaupunki • Gammelstaden	10 463	703	354	719	602	331	296	32	
4. Pohjoinen • Norra	14 329	462	3 322	1 109	1 327	1 198	379	199	
401 Maunula • Månsas	5 077	270	446	292	922	1 000	38	0	
402 Länsi-Pakila • Västra Baggböle	1 375	28	164	180	105	19	12	18	
403 Tuomarinkylä • Domarby	732	22	52	86	79	8	17	4	
404 Oulunkylä • Äggelby	6 044	121	2 333	476	124	127	270	177	
405 Itä-Pakila • Östra Baggböle	1 101	21	327	75	97	44	42	0	
5. Koillinen • Nordöstra	26 037	1 337	3 160	4 715	1 812	610	409	189	
501 Latokartano • Ladugården	5 895	165	212	789	188	126	114	9	
502 Pukinmäki • Bocksbacka	1 509	48	179	312	51	86	39	30	
503 Malmi • Malm	11 645	542	1 268	2 174	732	262	207	134	
504 Suutarila • Skomakarböle	2 149	191	338	590	210	15	19	8	
505 Puistola • Parkstad	4 323	389	1 123	789	595	113	28	7	
506 Jakomäki • Jakobacka	516	2	40	61	36	8	2	1	
6. Kaakkoinen • Sydöstra	12 624	1 635	696	3 061	343	357	862	118	
601 Kulosaari • Brändö	971	1	14	83	38	45	336	12	
602 Herttoniemi • Hertonäs	10 187	1 603	617	2 792	238	285	503	84	
603 Laajasalo • Degerö	1 466	31	65	186	67	27	23	22	
7. Itäinen • Östra	21 459	1 235	1 114	4 376	2 738	884	179	492	
701 Vartiokylä • Botby	10 224	433	577	3 001	1 346	424	98	431	
702 Myllypuro • Kvarnbäcken	1 534	29	37	125	117	69	4	1	
703 Mellunkylä • Mellungsby	4 762	274	306	733	657	149	41	27	
704 Vuosaari • Nordsjö	4 939	499	194	517	618	242	36	33	
8. Östersundom	421	11	40	88	14	28	13	12	
801 Östersundom	421	11	40	88	14	28	13	12	
Alue tuntematon • Okänt område	26 998	251	503	1 335	499	728	743	283	

A Maatalous, metsätalous ja kalatalous • Jordbruk, skogsbruk och fiske

B Kaivostoiminta ja louhinta • Utvinning av mineral

C Teollisuus • Tillverkning

D Sähkö-, kaasu- ja lämpöhuolto, jäähdytysliiketoiminta • Försörjning av el, gas, värme och kyla

E Vesihuolto, viemäri- ja jätevesihuolto, jätehuolto ja muu ympäristön puhtaanapito • Vattenförsörjning; avloppsrening, avfallshantering och sanering

F Rakentaminen • Byggsverksamhet

G Tukku- ja vähittäiskauppa • Handel; reparation av motorfordon och motorcyklar

H Kuljetus ja varastointi • Transport och maganisering

I Majoitus- ja ravitsemistoiminta • Hotell- och restaurangverksamhet

J Informaatio ja viestintä • Informations- och kommunikationsverksamhet

K Rahoitus- ja vakuutustoiminta • Finans- och försäkringsverksamhet

L	M-N	O	P	Q	R	S	A-B, D-E, T, U, X
5 344	65 252	29 924	24 814	53 677	10 322	16 254	7 472
1 620	22 698	15 715	7 383	11 204	5 045	7 773	1 458
425	3 870	6 519	3 050	981	1 619	1 668	261
415	4 489	3 991	727	2 304	686	1 825	58
518	10 827	4 733	2 612	2 855	1 260	3 448	1 096
141	1 356	472	825	4 520	1 261	643	35
121	2 156	0	169	544	219	189	8
1 046	8 259	1 020	5 098	18 378	805	1 352	92
486	2 855	288	2 644	12 849	412	185	5
91	412	81	388	901	125	233	9
176	1 008	70	881	2 492	85	211	21
175	2 817	581	595	973	118	439	14
118	1 167	0	590	1 163	65	284	43
1 052	11 319	11 234	5 595	8 261	2 170	4 517	963
408	2 431	6 314	1 151	2 595	680	2 409	491
34	440	50	388	585	311	305	10
176	3 979	977	605	962	172	296	36
245	3 167	3 548	698	1 774	777	1 339	332
189	1 302	345	2 753	2 345	230	168	94
192	1 277	104	709	3 255	415	316	65
65	708	60	148	808	229	90	1
87	101	1	82	512	19	42	5
4	59	0	73	257	57	12	2
34	283	43	273	1 513	89	149	32
2	126	0	133	165	21	23	25
361	3 551	1 268	2 971	4 222	369	701	362
76	1 128	659	1 655	571	65	33	105
60	218	0	83	256	10	72	65
153	1 531	609	827	2 352	215	525	114
10	279	0	132	306	22	22	7
42	345	0	203	522	54	42	71
20	50	0	71	215	3	7	0
421	1 484	51	1 001	1 968	272	289	66
13	62	6	143	65	136	9	8
284	1 255	45	611	1 466	96	256	52
124	167	0	247	437	40	24	6
434	2 062	244	1 277	4 765	753	694	212
115	1 151	97	375	1 568	338	266	4
48	89	0	140	654	193	27	1
96	407	69	337	1 264	70	205	127
175	415	78	425	1 279	152	196	80
5	43	0	52	37	38	12	28
5	43	0	52	37	38	12	28
213	14 559	288	728	1 587	455	600	4 226

Lähde: Tilastokeskus, työssäkäyntitilasto.
Källa: Statistikcentralen, sysselsättningsstatistik.

L Kiinteistöalan toiminta • Fastighetsverksamhet
M Ammatillinen, tieteellinen ja tekninen toiminta • Verksamhet inom juridik, ekonomi, vetenskap och teknik
N Hallinto- ja tukipalvelutoiminta • Uthyrning, fastighetsservice, resetjänster och andra stödtjänster
O Julkinen hallinto ja maanpuolustus • Offentlig förvaltning och försvar; obligatorisk socialförsäkring
P Koulutus • Utbildning
Q Terveys- ja sosiaalipalvelut • Vård och omsorg; sociala tjänster
R Taiteet, viihde ja virkistys • Kultur, nöje och fritid
S Muu palvelutoiminta • Annan serviceverksamhet
T Kotitalousien toiminta työnantajina • Förrävsarbete i hushåll; hushållens produktion av diverse varor och tjänster för eget bruk
U Kansainvälisten organisaatioiden ja toimielinten toiminta • Verksamhet vid internationella organisationer, utländska ambassader o.d.
X Toimiala tuntematon • Näringsgrenen okänd

Työpaikat yhteensä • Arbetsplatserna totalt	Toimiala (TOL 2008) • Näringsgren (NI 2008)							Muu ja tuntematon • Annan och okänd (A-B, D-E, T, U, X)	Työpaikkomavariansuus • Arbetsplats-sufficiens
	Teollisuus ja rakentaminen • Tillverkning och byggverksamhet (C,F)	Kauppa, kuljetus ja majoitus • Handel, transport och hotellverksamhet (G-I)	Informaatio ja viestintä • Informations- och kommunikationsverksamhet (J)	Rahoitus-, kiinteistö- ja ammatill. toim. ja tukipalvelut • Finans-, fastighets- och yrkesverksamhet stödservice (K-N)	Julkinen hallinto, koulutus, terv. ja sosiaalipalv. • Offentlig förvaltning, utbildning, vård och omsorg (O-Q)	Taiteet, virkistys ja muut palvelut • Kultur, fritid och annan serviceverksamhet (R-S)			
Pääkaupunkiseutu									
• Huvudstadsregionen	616 771	77 547	155 884	48 800	130 585	155 157	35 822	12 976	116,7
Helsinki • Helsingfors	386 634	36 007	81 409	35 855	89 503	109 837	27 000	7 023	130,1
Espoo • Esbo	121 253	20 173	29 992	10 911	24 863	26 884	4 926	3 504	96,0
Vantaa • Vanda	106 602	21 232	44 234	2 002	15 856	17 216	3 691	2 371	105,1
Kauniainen • Grankulla	2 282	135	249	32	363	1 220	205	78	60,4
Muu Helsingin seutu • Övriga									
Helsingforsregionen	102 262	24 596	25 355	933	14 825	28 246	4 317	3 990	69,1
Hyvinkää • Hyvinge	19 557	5 569	4 628	132	2 720	5 353	726	429	93,6
Järvenpää • Träskända	12 472	2 972	2 567	101	2 104	3 947	507	274	63,6
Kerava • Kervo	12 511	2 741	4 032	160	1 802	2 773	613	390	74,5
Kirkkonummi • Kyrkslätt	11 152	2 007	2 416	114	2 162	3 549	524	380	61,9
Mäntsälä	5 885	983	1 621	40	666	1 787	265	523	61,7
Nurmijärvi	12 071	2 900	3 153	107	1 612	3 212	514	573	61,5
Pornainen	1 023	238	169	10	131	298	52	125	42,6
Sipoo • Sibbo	5 246	1 273	1 042	43	712	1 647	234	295	58,1
Tuusula • Tusby	14 135	3 841	3 897	148	1 834	3 355	497	563	76,4
Vihti • Vichtis	8 210	2 072	1 830	78	1 082	2 325	385	438	60,4
Helsingin seutu									
• Helsingforsregionen	719 033	102 143	181 239	49 733	145 410	183 403	40 139	16 966	106,3
Tampere • Tammerfors	118 797	24 084	23 474	8 485	20 590	34 271	5 568	2 325	123,5
Turku • Åbo	96 812	15 829	21 182	3 474	17 057	32 115	5 044	2 111	124,2
Oulu • Uleåborg	84 620	15 357	15 919	3 913	14 183	28 869	3 721	2 658	105,4
Koko maa • Hela landet	2 339 904	475 366	506 449	87 866	347 867	673 296	111 018	138 042	100,0

Huom. Tilastossa käytetään 1.1.2013 aluejakoa. Alueliitoskuntien tiedot on yhdistetty.

Anm. Statistiken utgår från områdesindelningen 1.1.2013. Uppgifterna för sammanslagna kommuner har räknats ihop.

Lähde: Tilastokeskus, kaupunki- ja seutuindikaattorit.

Källa: Statistiskcentralen, stads- och regionsindikatorerna.

12.4

Yritysten määrä, henkilöstö ja liikevaihto toimialan mukaan Helsingissä 2012

Antal företag samt deras anställda och omsättning näringsgrensvis i Helsingfors
Number of enterprises, staff and turnover by industry in Helsinki

Toimiala (TOL 2008) - Näringsgren (NI 2008)	Yrityksiä • Företag		Henkilöstö • Personal		Liikevaihto ¹ • Omsättning ¹ milj. euro	
		%		%		%
Yhteensä • Totalt	40 173	100	254 405	100	77 516,5	100
C Teollisuus • Tillverkning	1 418	3,5	17 859	7,0	6 417,2	8,3
D Sähkö-, kaasu- ja lämpöhuolto • Försörjning av el, gas, värme och kyla	53	0,1	605	0,2	2 539,8	3,3
E Vesi-, viemäri- ja jätehuolto • Vattenförsörjning, avlopprensning och avfallshantering	40	0,1	328	0,1	98,1	0,1
F Rakentaminen • Byggnadsverksamhet	3 030	7,5	20 270	8,0	4 953,3	6,4
G Tukku- ja vähittäiskauppa • Parti- och detaljhandel	6 080	15,1	40 672	16,0	38 875,7	50,2
H Kuljetus ja varastointi • Transport och magasinering	1 905	4,7	17 926	7,0	3 190,7	4,1
I Majoitus- ja ravitsemistoiminta • Hotell- och restaurangverksamhet	1 603	4,0	13 111	5,2	1 471,7	1,9
J Informaatio ja viestintä • Informations- och kommunikationsverksamhet	3 071	7,6	34 583	13,6	7 609,6	9,8
K Rahoitus- ja vakuutus toiminta • Finans- och försäkringsverksamhet	1 396	3,5	19 333	7,6	4,7	0,0
L Kiinteistöalan toiminta • Fastighetsverksamhet	2 932	7,3	5 429	2,1	2 408,8	3,1
M Ammatillinen, tieteellinen ja tekninen toiminta • Verksamhet inom juridik, ekonomi och teknik	8 399	20,9	27 735	10,9	4 969,0	6,4
N Hallinto- ja tukipalvelustoiminta • Uthyrning, fastighetsservice och andra stödtjänster	2 069	5,2	33 123	13,0	3 074,2	4,0
O Julkinen hallinto ja maanpuolustus • Offentlig förvaltning och försvar	22	0,1	2 200	0,9	0,8	0,0
P Koulutus • Utbildning	642	1,6	2 273	0,9	206,4	0,3
Q Terveys- ja sosiaalipalvelut • Vård och omsorg	3 154	7,9	10 097	4,0	985,7	1,3
R Taiteet, viihde ja virkistys • Kultur, nöje och fritid	1 395	3,5	3 057	1,2	389,1	0,5
S Muu palvelustoiminta • Annan serviceverksamhet	2 729	6,8	5 438	2,1	261,2	0,3
A–B, T,U,X Muu ja tuntematon • Annan och okänd	235	0,6	366	0,1	60,5	0,1

¹ Toimialakohtaisten liikevaihtojen summa poikkeaa yhteensä rivin summasta pyöristysten vuoksi. • Summan av de enskilda näringsgrenarnas omsättning avviker från den gemensamma summan p.g.a. avrundningar.

Lähde: Tilastokeskus, yritysrekisteri.

Källa: Statistikcentralen, företagsregistret.

12.5

Yritysten määrä, henkilöstö ja liikevaihto 2005–2012

Antal företag samt deras anställda och omsättning
Number of enterprises, staff and turnover

	Yrityksiä • Företag			Henkilöstö • Personal			Liikevaihto • Omsättning, milj. euro		
	Helsinki • Helsingfors	Helsingin seutu • Helsingfors- regionen	Koko maa • Hela landet	Helsinki • Helsingfors	Helsingin seutu • Helsingfors- regionen	Koko maa • Hela landet	Helsinki • Helsingfors	Helsingin seutu • Helsingfors- regionen	Koko maa • Hela landet
2005	33 906	65 249	237 033	230 821	434 236	1 333 127	59 415	137 338	315 955
2006	35 413	68 955	251 204	237 878	448 700	1 380 847	61 352	148 257	345 186
2007	37 391	74 271	309 144	246 780	469 828	1 484 390	66 196	162 110	372 443
2008	39 168	78 220	321 209	253 242	482 659	1 504 006	70 077	171 395	394 578
2009	39 477	78 847	320 872	244 982	470 583	1 448 299	62 059	146 585	333 886
2010	39 190	78 391	319 121	244 990	469 805	1 446 534	67 432	158 076	356 970
2011	39 962	80 033	322 368	254 093	485 982	1 489 117	73 284	167 565	382 850
2012	40 173	80 518	322 328	254 405	489 956	1 475 760	77 516	172 835	392 740

Lähde: Tilastokeskus, yritysrekisteri.

Källa: Statistikcentralen, företagsregistret.

Vireille pannut konkurssit¹ toimialoittain 2007–2013

Anhängiggjorda konkurser¹ näringsgrenvis
Bankruptcy proceedings begun, by industry

Toimiala (TOL 2008) - Näringsgren (NI 2008)	2007	2008	2009	2010	2011	2012	2013
Konkurssiin haettuja yrityksiä yhteensä							
• Företag som begärts i konkurs, sammanlagt	409	469	577	434	403	446	471
Teollisuus • Tillverkning	20	27	41	20	20	23	32
Rakennustoiminta • Byggnadsverksamhet	72	109	109	93	89	85	97
Kauppa • Handel	83	80	97	82	84	100	77
Kuljetus ja varastointi							
• Transport och magasinering	23	27	19	20	17	14	15
Palvelut • Tjänster	197	210	236	199	186	220	242
Muu tai tuntematon • Övrig eller okänd	14	16	75	20	7	4	8
Koko maa • Hela landet	2 254	2 612	3 275	2 864	2 944	2 961	3 131
% ²	18,1	18,0	17,6	15,2	13,7	15,1	15,0

¹ Tiedot koskevat vain yrityksiä. Luvuissa ei ole mukana konkurssiin haettuja yrittäjiä. • Uppgifterna gäller enbart företag. Talen upptar inte företagare som begärts i konkurs.

² Helsingin osuus koko maassa vireille pannuista konkurseista. • Helsingfors andel av alla konkurser som söktes i hela landet.

Lähde: Tilastokeskus.

Källa: Statistikcentralen.

Aloitettut rakennukset 1980–2013

Påbörjade byggen
Building starts

Yhteensä • Totalt	Rakennuksen pääkäyttötarkoitukset					Varastot • Lagren	Muut • Övriga	Asuinhuoneistot	
	Kerrosala • Väningsyta 1 000 m ²	Asuin • Bostads	Liike- ja toimisto • Affärs- och kontors	Julkiset palvelut • Offentliga service	Teollisuus • Industri			Luku • Antal	Huoneis- toala • Lä- genhetsyta 1 000 m ²
Vuosikeskiarvo • Årsmedeltal									
1980–84	668	353	109	52	65	39	164	3 861	279
1985–89	785	381	138	62	109	44	52	4 308	296
1990–94	562	337	53	52	74	9	37	3 984	268
1995–99	525	294	77	67	34	17	36	3 468	260
2000–04	559	298	148	80	12	12	8	3 444	253
2005–09	485	216	149	45	21	43	11	2 390	180
2010–13	490	332	95	42	5	11	6	4 040	275
Vuosittain • Årsviis									
2000	620	346	169	71	14	11	10	3 989	290
2001	652	338	183	98	14	12	8	3 757	272
2002	550	258	156	101	20	7	9	2 964	212
2003	512	277	137	52	11	25	10	3 299	233
2004	462	271	97	78	4	6	5	3 209	225
2005	325	212	58	25	7	20	3	2 314	174
2006	528	262	177	45	23	10	11	2 717	217
2007	752	242	256	43	42	166	4	2 625	202
2008	472	209	132	60	28	13	29	2 184	175
2009	348	157	121	49	4	7	10	2 110	130
2010	545	353	114	52	3	16	8	4 339	287
2011	536	357	116	46	4	9	4	4 438	294
2012	493	345	108	19	9	5	6	4 108	289
2013	385	272	40	49	4	14	5	3 274	228

Lähde: Helsingin kaupungin tietokeskus

Källa: Helsingfors stads faktacentral

	Valmistuneet rakennukset • Färdigställda byggnader		Rakennuskanta		
	2010	2011	2012	2013 • Byggnadsbeståndet	
	Kerrosala • Våningsyta, m ²				
Koko kaupunki • Hela staden	300 293	537 709	518 276	482 074	46 561 063
Asuinrakennukset • Bostadsbyggnader	166 889	294 236	365 463	354 923	27 884 795
Muut rakennukset • Övriga byggnader	133 404	243 473	152 813	127 151	18 676 268
1. Eteläinen suurpiiri • Södra stordistriktet	47 116	108 247	132 681	116 082	12 376 159
Asuinrakennukset • Bostadsbyggnader	12 311	24 827	76 014	78 263	6 228 526
Muut rakennukset • Övriga byggnader	34 805	83 420	56 667	37 819	6 147 633
2. Läntinen suurpiiri • Västra stordistriktet	52 072	101 484	51 611	62 560	8 004 696
Asuinrakennukset • Bostadsbyggnader	18 953	54 763	21 477	40 118	4 740 683
Muut rakennukset • Övriga byggnader	33 119	46 721	30 134	22 442	3 264 013
3. Keskinen suurpiiri • Mellersta stordistriktet	69 927	110 026	101 727	107 340	8 120 022
Asuinrakennukset • Bostadsbyggnader	41 185	58 388	87 658	96 641	3 824 719
Muut rakennukset • Övriga byggnader	28 742	51 638	14 069	10 699	4 295 303
4. Pohjoinen suurpiiri • Norra stordistriktet	11 041	12 147	35 128	20 568	2 564 142
Asuinrakennukset • Bostadsbyggnader	6 454	11 114	18 278	16 681	1 953 637
Muut rakennukset • Övriga byggnader	4 587	1 033	16 850	3 887	610 505
5. Koillinen suurpiiri • Nordöstra stordistriktet	68 175	82 679	69 708	74 829	5 884 443
Asuinrakennukset • Bostadsbyggnader	52 341	63 599	53 334	56 909	4 127 782
Muut rakennukset • Övriga byggnader	15 834	19 080	16 374	17 920	1 756 661
6. Kaakkinen suurpiiri • Sydöstra stordistriktet	17 238	28 212	45 386	23 791	3 240 299
Asuinrakennukset • Bostadsbyggnader	12 560	8 020	39 937	15 145	2 251 737
Muut rakennukset • Övriga byggnader	4 678	20 192	5 449	8 646	988 562
7. Itäinen suurpiiri • Östra stordistriktet	32 273	92 045	80 338	76 250	6 185 219
Asuinrakennukset • Bostadsbyggnader	21 217	71 274	67 370	50 778	4 599 272
Muut rakennukset • Övriga byggnader	11 056	20 771	12 968	25 472	1 585 947
8. Östersundomin suurpiiri					
• Östersundoms stordistriktet	2 451	2 869	1 697	654	164 937
Asuinrakennukset • Bostadsbyggnader	1 868	2 251	1 395	388	137 735
Muut rakennukset • Övriga byggnader	583	618	302	266	27 202

Lähde: Helsingin kaupunki tietokeskus ja Tilastokeskus, väestötilastopalvelu

Källa: Helsingfors stads faktacentral och Statistikcentralen, befolkningsstatistikjänst

Valmistuneiden rakennusten kerrosala rakennuksen käyttötarkoituksen mukaan 2000–2013

Färdigställda byggnaders våningsyta enligt bruksändamål

Floor space of buildings completed, by purpose of use

	Kaikki rakennukset	Asuinrakennukset	Muut kuin asuinrakennukset	Liike- ja toimistorak.	Julkiset palvelurak.	Teollisuusrakennukset	Varastorakennukset	Muut rakennukset
	• Alla byggnader Kerrosala • Våningsyta, m ²	• Bostadsbyggnader	• Andra än bostadsbyggnader	• Affärs- och kontorsbygg.	• Offentliga servicebygg.	• Industribyggnader	• Lagerbyggnader	• Övriga byggnader
Helsinki • Helsingfors								
2000	684 679	407 891	276 788	144 804	82 614	26 267	15 688	7 415
2001	697 636	378 117	319 519	158 365	125 698	17 171	9 983	8 302
2002	589 332	278 704	310 628	208 000	77 596	7 960	10 080	6 992
2003	565 506	315 910	249 596	117 751	97 404	19 702	6 116	8 623
2004	483 942	264 274	219 668	114 120	65 410	9 531	22 853	7 754
2005	479 355	229 517	249 838	175 924	53 580	3 557	10 874	5 903
2006	346 097	198 914	147 183	62 162	50 933	8 558	22 495	3 035
2007	422 096	260 367	161 729	121 302	5 532	22 595	7 741	4 559
2008	613 035	237 324	375 711	230 841	26 379	15 707	100 017	2 767
2009	561 160	216 245	344 915	162 814	84 153	52 076	9 506	36 366
2010	300 293	166 889	133 404	43 084	72 320	3 394	8 876	5 730
2011	537 709	294 236	243 473	151 670	75 402	3 867	2 741	9 790
2012	518 276	365 463	152 813	103 085	34 269	1 526	9 016	4 813
2013	482 074	354 923	127 151	78 762	19 488	13 771	11 341	3 789
Muu pääkaupunkiseutu • Övriga huvudstadsregionen								
2000	757 136	438 791	317 601	202 694	28 282	13 698	56 803	16 124
2001	872 329	443 314	427 909	297 320	66 641	20 923	24 777	18 248
2002	736 151	414 428	321 048	96 391	125 569	57 535	22 974	18 579
2003	690 746	430 674	259 113	119 294	92 093	13 167	18 325	16 234
2004	741 856	476 494	264 487	126 198	48 809	44 294	25 925	19 261
2005	884 382	462 606	420 793	213 323	78 206	30 039	78 007	21 218
2006	760 291	402 136	357 156	116 699	111 950	24 330	84 060	20 117
2007	690 210	371 839	317 480	149 820	41 349	66 159	40 813	19 339
2008	829 782	345 030	483 848	292 759	32 604	66 655	72 539	19 291
2009	699 273	262 550	435 656	234 343	49 580	25 625	108 700	17 408
2010	555 934	370 876	184 493	86 042	30 526	18 772	29 275	19 878
2011	679 227	433 448	244 031	118 267	37 723	22 609	46 180	19 252
2012	749 013	383 525	364 413	169 924	47 388	36 603	91 457	19 041
2013	566 915	428 800	137 601	49 035	22 528	17 798	29 035	19 205
Muu Helsingin seutu • Övriga Helsingforsregionen								
2000	447 776	277 232	166 407	30 198	18 248	43 431	38 998	35 532
2001	481 824	304 000	171 819	28 855	28 410	41 362	25 713	47 479
2002	458 605	275 549	179 344	36 712	19 174	49 586	40 412	33 460
2003	545 311	323 236	218 190	51 364	42 155	35 511	49 780	39 380
2004	474 480	298 348	171 935	31 507	44 677	28 847	27 089	39 815
2005	521 567	362 268	154 753	38 551	26 438	27 450	15 896	46 418
2006	586 271	385 555	196 537	62 589	28 834	22 034	38 491	44 589
2007	666 274	398 161	262 984	75 926	32 602	36 992	65 490	51 974
2008	606 835	300 651	300 832	46 374	33 769	54 488	107 467	58 734
2009	446 483	190 125	250 687	62 241	43 646	70 973	22 556	51 271
2010	425 962	233 434	188 520	32 143	15 176	43 613	54 727	42 861
2011	430 011	256 745	168 721	22 824	26 890	56 470	17 088	45 449
2012	538 038	220 870	313 291	111 215	21 914	26 524	111 860	41 778
2013	399 524	253 427	141 999	16 076	18 847	26 622	31 300	49 154

Lähde: Helsingin kaupunki tietokeskus ja Tilastokeskus

Källa: Helsingfors stads faktacentral och Statistikcentralen

Tulot ja verot

Inkomst och skatter

Income and taxation

Kuvio- ja taulukkoluetelo

Figur- och tabellförteckning

List of diagrams and tables

	Keskimääräiset valtionveron alaiset tulot tulonsaajan sukupuolen ja iän mukaan Helsingissä 2012	236
	Statsskattepliktiga inkomster i medeltal efter inkomsttagarens kön och ålder i Helsingfors	
	Income subject to state taxation on average by gender and age of income recipient in Helsinki	
	Tulonsaajat tuloluokittain pääkaupunkiseudulla 2012	236
	Inkomsttagare efter inkomstklass i Huvudstadsregionen	
	Income recipients by income bracket in The Helsinki Metropolitan Area	
13.1	Tulonsaajat ja tulot tuloluokittain Helsingissä 2012	235
	Inkomsttagare och inkomster efter inkomstklass i Helsingfors	
	Income recipients and income by income bracket in Helsinki	
13.2	Tulonsaajat tuloluokittain 2012	235
	Inkomsttagare efter inkomstklass	
	Income recipients by income bracket	
13.3	Tulonsaajat sukupuolen ja iän mukaan 1995–2012	237
	Inkomsttagare efter kön och ålder	
	Income recipients by age and gender	
13.4	Valtionveron alaiset tulot 2000–2012	237
	Statsskattepliktiga inkomster	
	Income subject to state tax	
13.5	Yksityisten henkilöiden tulot tuloluokittain Helsingissä 2012	238
	Enskilda personers inkomster efter inkomstklass i Helsingfors	
	Income tax of private persons by income bracket in Helsinki	
13.6	Yksityisten henkilöiden verotus tuloluokittain Helsingissä 2012	238
	Enskilda personers beskattning efter inkomstklass i Helsingfors	
	Taxation of private persons by income bracket in Helsinki	
13.7	Keskimääräiset valtionveron alaiset tulot tulonsaajan sukupuolen ja iän mukaan 2009–2012	239
	Statsskattepliktiga inkomster i medeltal efter inkomsttagarens kön och ålder	
	Income subject to state taxation on average by gender and age of income recipient	
13.8	Valtionveron alaiset tulot tulonsaajaa kohti 2009–2012	239
	Statsskattepliktiga inkomster per inkomsttagare	
	Income subject to state tax per income recipient	
13.9	Erityyppisten asuntokuntien valtionveron alaiset tulot 2012	240
	Olika slags bostadshushålls statsskattepliktiga inkomster	
	State taxable income of various kinds of households	

13.10	Yhteisöjen ja kuolinpesien valtion tuloverotus ja kunnallisverotus 2012	240
	Statlig inkomstbeskattning och kommunalbeskattning av samfund och dödsbon	
	State income taxation and municipal taxation of organisations and decedents estates	
13.11	Elinkustannusindeksi 1954–2013	241
	Levnadskostnadsindex	
	Cost-of-living index	
13.12	Ansiotasoindeksejä	242
	Förtjänstnivåindex	
	Wage and salary indexes	

Käsitteet ja määritelmät

Tuloja ja verotusta koskevat tiedot perustuvat Tilastokeskuksen veronalaiset tulot-tilaston kunnittaisiin tietoihin sekä verohallinnon maksuunpanon tilastoon. Esitettävistä tiedoista suurin osa koskee yksityisten henkilöiden tuloja ja veroja, mutta myös yhteisöjen ja kuolinpesien verotuksesta on tietoja.

Tulonsaaja on jokainen **yksityinen henkilö** (luonnollinen henkilö), joka on saanut veronalaisia tuloja. **Yhteisöjen** verotusta koskevassa tilastossa ovat mukana osakeyhtiöt, osuuskunnat, yhdistykset, säätiöt, asuntoyhteisöt ja muut yhteisöt.

Valtionveron alainen tulo on tilastojen keskeisin tulokäsite. Veronalaista tuloa on eräin poikkeuksin kaikki rahana tai rahanarvoisena etuutena saatu tulo. Aikasarjassa (13.4) valtionveronalaisiin tuloihin sisältyvät lisäksi kotimaisten ja ulkomaiden osinkojen verovapaat osuudet sekä osuuspääoman korkojen verovapaa osuus. Näin tulot on saatu vertailukelpoisiksi vuoden 2005 verouudistuksesta huolimatta.

Luonnollisen henkilön ja kuolinpesän veronalaiset tulot jaetaan **ansio- ja pääomatuloihin**. Pääomatuloista maksetaan vero ainoastaan valtiolle, ansiotulojen perusteella määräytyy valtion tuloveron ohella kunnallisvero sekä päiväraha- ja sairaanhoitomaksu.

Ansiotuloja ovat muun muassa palkkatulot pää- ja sivutoimesta, luontoisedut, ansiotulot ulkomailta, eläketulot, sairausvakuutuksen päivä-, äitiys- ja vanhempainrahat, työttömyysturvaetuuudet, lapsen kotihoidon tuki sekä yksityisen hoidon tuki ja opintorahat.

Puhdas ansiotulo saadaan vähentämällä ansiotuloista luonnolliset vähennykset. Valtionverotuksen verovuoden ansiotulo saadaan vähentämällä puhtaasta ansiotulosta valtionverotuksessa tulosta tehtävät vähennykset ja kunnallisverotuksen verovuoden tulo vähentämällä puhtaasta ansiotulosta kunnallisverotuksessa tehtävät vähennykset. Valtionverotuksen verotettava ansiotulo ja kunnallisverotuksen verotettava tulo saadaan vähentämällä valtionverotuksen verovuoden ansiotulosta ja kunnallisverotuksen verovuoden tulosta aikaisemmilta vuosilta vahvistetut ansiotulolajin tappiot. Kunnallisverotuksessa verotettavan tulon perusteella määrätään kunnallisvero, kirkollisvero sekä sairausvakuutusmaksut.

Pääomatuloja ovat muun muassa tuloveronalaiset korkotulot, vuokratulot, osinkotulojen pääomatulo-osuus, omaisuuden luovutusvoitto ja metsätalouden pääomatulot.

Puhdas pääomatulo saadaan vähentämällä pääomatulosta luonnolliset vähennykset. Verovuoden pääomatulo saadaan, kun puhtaasta pääomatulosta vähennetään korot ja maatalouden tai elinkeinotoiminnan tappiot. Verotettava pääomatulo saadaan vähentämällä verovuoden pääomatulosta aikaisempien vuosien pääomatulolajin tappiot.

Jaettavat yritystulot voivat olla pääoma- tai ansiotuloja. Jaettavia yritystuloja ovat muun muassa elinkeinotoiminnan tulot (liikkeen- tai ammatin har-

joittamisesta saadut puhtaat tulot) ja tulot yhtymästä (osakkaan osuus yhtiön tulosta).

Verotusta uudistettiin vuonna 1993 ja sen tärkeimpiä vaikutuksia henkilöverotuksen kannalta oli pääoma- ja ansiotulojen eriyttäminen toisistaan. Vuonna 2005 tehtiin yritys- ja pääomatuloverouudistus. Osinkojen verotuksessa luovuttiin yhtiöveron hyvitysjärjestelmästä. Yksityishenkilöiden saamat osingot jaetaan kahteen ryhmään. Pörssissä listatuista yhtiöistä ja listaamattomista yhtiöistä saatujen osinkojen verotus on erilaista.

Vuonna 2006 uudistettiin sairausvakuutusjärjestelmän rahoitus. Vakuutetun sairausvakuutusmaksun muodostavat päivärahamaksu ja sairaanhoitomaksu. Eläke- ja etuustuloistakin peritään päiväraha- ja sairaanhoitomaksua.

Elinkustannusindeksi kuvaa elinkustannusten kehitystä. Määrävuosin uudistettavat kuluttajahintaindeksit sopivat lyhyen aikavälin tarkasteluihin. Elinkustannusindeksi 1951:10 = 100 on uusimmasta kuluttajahintaindeksistä (tällä hetkellä kuluttajahintaindeksi 2010 = 100) ketjuttamalla laskettu pitkä aikasarja ja se kehittyy siten samalla tavalla kuin kuluttajahintaindeksi. Monet vuokrat, niin asuin- ja liikehuoneistojen kuin maanvuokratkin, on sidottu yleensä elinkustannusindeksiin. Elinkustannusindeksi on käyttäjän kannalta käytännöllisin, sillä indeksiuudistukset eivät katkaise sarjaa. Tilastokeskuksen laatiman elinkustannusindeksin pisteluvut julkaistaan kuukausittain samaan aikaan kuin kuluttajahintaindeksi.

Begrepp och definitioner

Uppgifterna om **inkomster och beskattning** bygger på Statistikcentralens statistik över skattepliktiga inkomster i enskilda kommuner samt på skatteförvaltningens debiteringsstatistik. Största delen av uppgifterna i detta avsnitt gäller enskilda personers inkomster och beskattning, men också beskattningen av samfund och dödsbon presenteras.

Inkomsttagare är varje **enskild person** (fysisk person) som haft skattepliktig inkomst. I statistiken över beskattning av **samfund** ingår aktiebolag, andelslag, föreningar, stiftelser, bostadssamfund och övriga samfund.

Det centralaste inkomstbegreppet i statistiken är **inkomsten vid statsbeskattning**. Skattepliktig inkomst är med vissa undantag all inkomst som erhållits i pengar eller pengars värde. I tidsserien (13.4) omfattar de statsskattepliktiga inkomsterna ytterligare de skattefria andelarna av inhemska och utländska dividender samt den skattefria andelen av räntor av andelskapital. På så sätt har man fått inkomsterna jämförbara trots skattereformen år 2005.

Fysiska personers och dödsbons skattepliktiga inkomster uppdelas i **förfärvs- och kapitalinkomster**. För kapitalinkomsterna betalas skatt enbart åt staten. Enligt förfärvsinkomsterna utgår förutom statens inkomstskatt även kommunalskatt samt dagpenings- och sjukvårdsavgift.

Förfärvsinkomster är bl.a. löneinkomster av huvud- eller bisyssla, naturaförmåner, förfärvsinkomster från utlandet, pensionsinkomster, sjukförsäkringens dag-, moderskaps- och föräldrapenning, arbetslöshetsskyddsformåner, stöd för vård av barn i hemmet och stöd för privat vård, samt studiepenning.

Förfärvsinkomsten subtraherad med de naturliga avdragen ger nettoförfärvsinkomsten. Förfärvsinkomsten för skatteåret vid statsbeskattning fås genom att från nettoförfärvsinkomsten dra av inkomstavrädragen vid statsbeskattning. Inkomsten för skatteåret vid kommunalbeskattning fås genom att från nettoförfärvsinkomsten dra av inkomstavrädragen vid kommunalbeskattning. Den beskattningsbara förfärvsinkomsten vid statsbeskattning och den beskattningsbara inkomsten vid kommu-

nalbeskattning fås efter avdrag av de förluster som tidigare år fastställts för respektive förvärvsinkomstslag. Utgående från den beskattningsbara inkomsten vid kommunalskatt bestäms kommunalskatten, kyrkoskatten och sjukförsäkringsavgifterna.

Som kapitalinkomster räknas bl.a. inkomstskattebelagda ränteinkomster, hyresinkomster, kapitalinkomstens andel av dividendinkomsterna, vinst för överlåtelse av egendom samt kapitalinkomster för skogsbruk.

Nettokapitalinkomsten fås genom att subtrahera de naturliga avdragen från kapitalinkomsterna. Kapitalinkomsten för skatteåret fås när räntor och förluster från lantbruk eller rörelse dras av från nettokapitalinkomsten. Den beskattningsbara kapitalinkomsten fås genom att dra av kapitalinkomstslaget förluster för tidigare år från kapitalinkomsten för skatteåret.

Delbara företagsinkomster kan bestå av kapital- eller förvärvsinkomster. Det kan vara fråga om bl.a. inkomster av näringsverksamhet (rena inkomster från utövande av yrke eller rörelse) och inkomster av sammanslutning (delägares andel av sammanslutningens inkomst).

År 1993 genomfördes en **skattereform** som bl.a. påverkade personbeskattningen sålunda, att kapital- och förvärvsinkomsterna skiljdes åt. År 2005 förnyades företags- och kapitalinkomstbeskattningen. Vid dividendbeskattningen upphörde systemet med avoir fiscal, dvs. gottgörelsesystemet för företagsskatt. Privatpersoners dividendinkomster indelas i två grupper. Beskattningen på dividenden är olika för börslistade resp. icke-börslistade företags aktier.

År 2006 förnyades finansieringen av sjukförsäkringssystemet. Sjukförsäkringsavgiften för en försäkrad utgörs av dagpenningavgiften och sjukvårdsavgiften. Även för pensionsinkomster och förmåner uppbärs dagpennings- resp. sjukvårdsavgift.

Levnadskostnadsindexet beskriver levnadskostnadernas utveckling. Konsumentprisindexen, som förnyas vissa år lämpar sig för analyser av kortare tidsspänn. Levnadskostnadsindex $1951:10=100$ är en lång tidsserie som genom kedjning uträknas ur senaste konsumentprisindex (för närvarande konsumentprisindex $2010=100$), och det utvecklas därmed på samma sätt som konsumentprisindexet. Många hyror för bostäder och affärslokaler samt markarrenden är bundna till levnadskostnadsindexet. Detta index är det mest praktiska för användarna, i och med att indexförnyelser inte avbryter serien. De poängtal som Statistikcentralen uppgör för levnadskostnadsindexet publiceras månatligen samtidigt som konsumentprisindexet.

13.1

Tulonsaajat ja tulot tuloluokittain Helsingissä 2012

Inkomsttagare och inkomster efter inkomstklass i Helsingfors
Income recipients and income by income bracket in Helsinki

Tuloluokka • Inkomstklass	Tulonsaajia • Inkomsttagare		Valtionveronalaiset tulot • Skattepliktiga inkomster vid statsbeskattningen		Ansiotulot • Förvärs- inkomster	Pääoma- tulot • Kapi- talinkomster
	Luku • Antal	%	Kertymä • Kumulativ frekvens, %	%	%	%
-5 000	46 312	9,1	9,1	0,5	0,5	0,6
5 000-10 000	49 734	9,8	18,9	2,4	2,5	1,0
10 000-15 000	50 590	9,9	28,8	3,8	4,0	1,2
15 000-20 000	49 835	9,8	38,6	5,2	5,4	1,7
20 000-25 000	46 139	9,1	47,7	6,2	6,5	2,1
25 000-30 000	48 310	9,5	57,2	8,0	8,4	2,4
30 000-35 000	45 213	8,9	66,1	8,8	9,2	2,6
35 000-40 000	37 915	7,4	73,5	8,5	8,9	2,8
40 000-50 000	51 714	10,1	83,6	13,8	14,4	5,5
50 000-60 000	29 641	5,8	89,4	9,7	10,0	5,2
60 000-80 000	28 446	5,6	95,0	11,6	11,8	9,0
80 000-100 000	11 592	2,3	97,3	6,1	6,1	6,6
100 000-	14 189	2,8	100,0	15,4	12,3	59,2
Yhteensä • Totalt	509 630	100,0		100,0	100,0	100,0
1 000 euro				16 706 631	15 581 223	1 125 407
%-osuus valtioveronalaisista tuloista						
• %-andel av de statsskattepliktiga inkomsterna				100	93	7

Lähde: Tilastokeskus, Veronalaiset tulot.

Källa: Statistickentralen, Skattepliktiga inkomster.

13.2

Tulonsaajat tuloluokittain¹ 2012

Inkomsttagare efter inkomstklass¹
Income recipients by income bracket

Tuloluokka • Inkomstklass	Helsinki • Helsingfors		Espoo • Esbo		Vantaa • Vanda		Koko maa • Hela landet	
	Luku • Antal	%	Luku • Antal	%	Luku • Antal	%	Luku • Antal	%
-5 000	46 312	9,1	21 655	10,6	13 877	8,3	444 962	9,7
5 000-10 000	49 734	9,8	16 738	8,2	14 838	8,8	491 173	10,7
10 000-15 000	50 590	9,9	16 473	8,0	15 126	9,0	608 435	13,3
15 000-20 000	49 835	9,8	16 256	7,9	16 085	9,6	509 813	11,1
20 000-25 000	46 139	9,1	16 002	7,8	16 167	9,6	457 443	10,0
25 000-30 000	48 310	9,5	17 538	8,5	18 275	10,9	464 216	10,1
30 000-35 000	45 213	8,9	16 840	8,2	17 331	10,3	416 752	9,1
35 000-40 000	37 915	7,4	14 313	7,0	14 198	8,5	314 129	6,9
40 000-50 000	51 714	10,1	21 814	10,6	18 584	11,1	383 050	8,4
50 000-60 000	29 641	5,8	14 442	7,0	9 682	5,8	199 210	4,4
60 000-80 000	28 446	5,6	16 200	7,9	8 467	5,0	164 618	3,6
80 000-100 000	11 592	2,3	7 318	3,6	2 862	1,7	58 850	1,3
100 000-	14 189	2,8	9 603	4,7	2 432	1,4	63 586	1,4
Yhteensä • Totalt	509 630	100,0	205 192	100,0	167 924	100,0	4 576 237	100,0

¹ Valtionveronalaisen tulon mukaan. • Enligt den vid statsbeskattningen skattepliktiga inkomsten.

Lähde: Tilastokeskus, Veronalaiset tulot.

Källa: Statistickentralen, Skattepliktiga inkomster.

Keskimääräiset valtionveron alaiset tulot tulonsaajan sukupuolen ja iän mukaan Helsingissä 2012

Statskattepliktiga inkomster i medeltal efter inkomsttagarens kön och ålder i Helsingfors

Income subject to state taxation on average by gender and age of income recipient in Helsinki

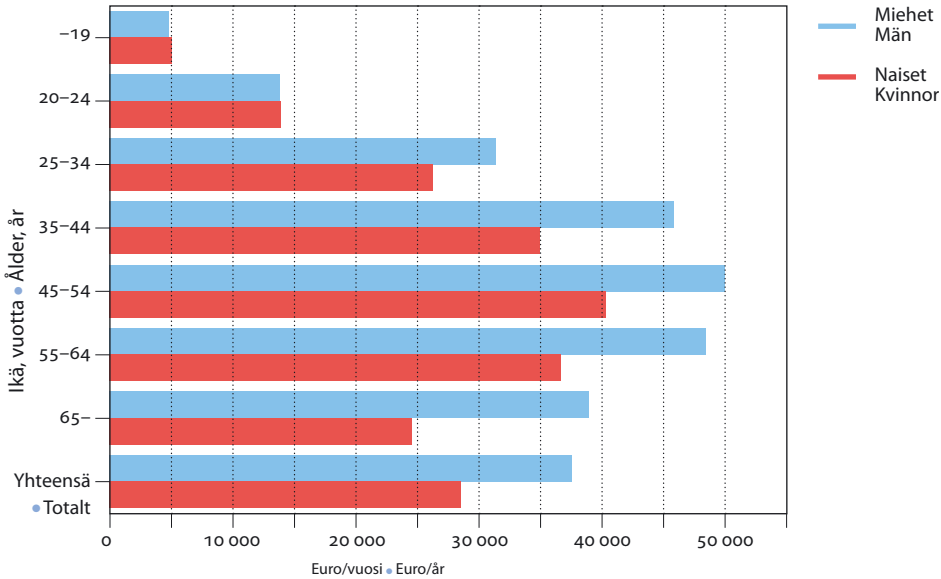

Lähde: Tilastokeskus, Veronalaiset tulot.

Källa: Statistikcentralen, Skattepliktiga inkomster.

Tulonsaajat tuloluokittain¹ pääkaupunkiseudulla 2012

Inkomsttagare efter inkomstklass¹ i Huvudstadsregionen

Income recipients by income bracket in The Helsinki Metropolitan Area

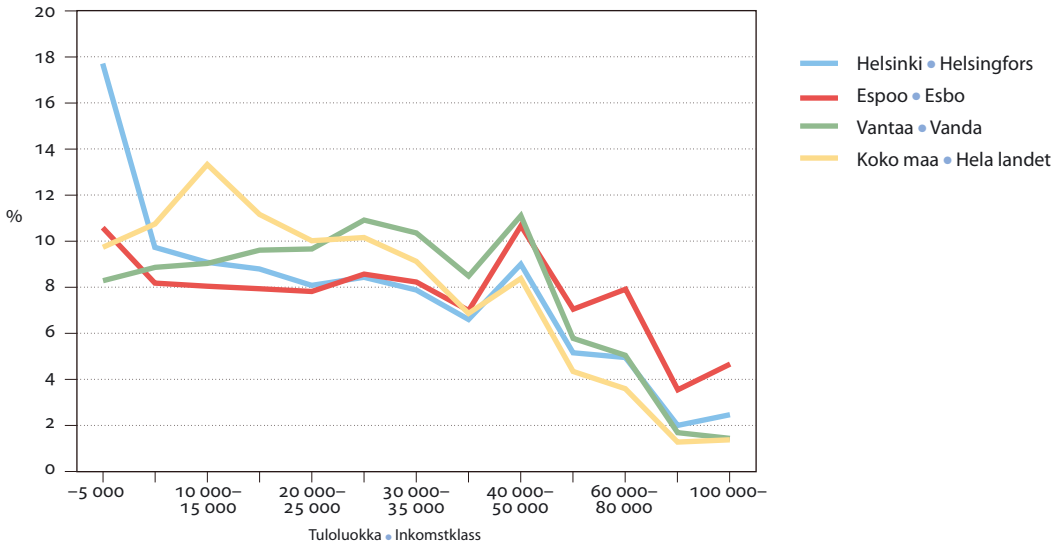

¹ Valtionveron alaisen tulon mukaan. • Enligt den vid statsbeskattningen skattepliktiga inkomsten.

Lähde: Tilastokeskus, Veronalaiset tulot.

Källa: Statistikcentralen, Skattepliktiga inkomster.

Tulonsaajat sukupuolen ja iän mukaan 1995–2012

Inkomsttagare efter kön och ålder
Income recipients by age and gender

	Ikä, vuotta • Ålder, år							Yhteensä • Totalt
	-19	20-24	25-34	35-44	45-54	55-64	65-	
Yhteensä • Totalt								
1995	23 232	31 966	96 182	79 100	78 356	50 106	76 802	435 744
2000	28 905	39 489	97 666	85 943	81 652	58 825	78 061	470 541
2005	33 361	39 270	97 157	85 701	75 864	73 453	81 139	485 945
2010	25 306	41 680	106 401	79 082	77 786	74 873	91 050	496 178
2011	25 543	42 896	107 375	79 780	78 647	73 536	95 600	503 377
2012	25 476	43 485	109 026	80 698	79 397	72 269	99 279	509 630
%	5,0	8,5	21,4	15,8	15,6	14,2	19,5	100
Miehet • Män								
1995	11 786	14 678	46 965	38 179	36 477	22 623	24 697	195 405
2000	14 560	18 047	47 945	42 490	37 836	26 451	26 603	213 932
2005	16 897	17 485	48 032	42 671	35 731	33 094	29 072	222 982
2010	12 471	18 711	52 347	40 098	37 420	33 537	34 288	228 872
2011	12 500	19 270	52 893	40 679	38 010	33 039	36 292	232 683
2012	12 557	19 525	53 731	41 374	38 441	32 548	37 991	236 167
%	5,3	8,3	22,8	17,5	16,3	13,8	16,1	100
Naiset • Kvinnor								
1995	11 446	17 288	49 217	40 921	41 879	27 483	52 105	240 339
2000	14 345	21 442	49 721	43 453	43 816	32 374	51 458	256 609
2005	16 464	21 785	49 125	43 030	40 133	40 359	52 067	262 963
2010	12 835	22 969	54 054	38 984	40 366	41 336	56 762	267 306
2011	13 043	23 626	54 482	39 101	40 637	40 497	59 308	270 694
2012	12 919	23 960	55 295	39 324	40 956	39 721	61 288	273 463
%	4,7	8,8	20,2	14,4	15,0	14,5	22,4	100

Lähde: Tilastokeskus, Veronalaiset tulot.

Källa: Statistikcentralen, Skattepliktiga inkomster.

Valtionveron alaiset tulot 2000–2012

Statsskattepliktiga inkomster
Income subject to state tax

	Valtionveronalaiset tulot • Skattepliktiga inkomster vid statsbeskattningen 1 000 euro			Ansiotulot • Förvärsinkomster			Pääomatulot • Kapitalinkomster		
	Helsinki • Helsingfors	Espoo • Esbo	Vantaa • Vanda	Helsinki • Helsingfors	Espoo • Esbo	Vantaa • Vanda	Helsinki • Helsingfors	Espoo • Esbo	Vantaa • Vanda
	2000	11 620 578	5 139 091	3 080 834	9 848 581	4 364 899	2 879 004	1 771 996	774 191
2005	13 219 231	5 874 169	3 758 083	11 665 289	5 295 868	3 571 201	1 553 943	578 301	186 883
2010	15 867 137	7 286 356	4 708 646	14 293 783	6 626 467	4 491 999	1 206 262	485 576	156 550
2011	16 680 453	7 718 225	4 979 820	14 949 262	6 971 887	4 721 481	1 320 504	554 974	193 700
2012	17 065 768	7 723 380	5 121 571	15 581 223	7 278 560	4 954 373	1 125 407	444 820	167 198

Huom. Ml. verovapaat osingot ja korot 2010–2012. • Anm. Inkl. skattefria dividender och räntor 2010–2012.

Lähde: Verohallinto, maksuunpanotilasto 2000, 2005. Tilastokeskus, Veronalaiset tulot, StatFin 2010–2012.

Källa: Skatteförvaltningen, debiteringsstatistiken för 2000, 2005. Statistikcentralen, Skattepliktiga inkomster, StatFin 2010–2012.

Yksityisten henkilöiden tulot tuloluokittain Helsingissä 2012

Enskilda personers inkomster efter inkomstklass i Helsingfors
Income tax of private persons by income bracket in Helsinki

	Tulonsaajia • Inkomsttagare	Valtionveronalaiset tulot • Skattepliktiga inkomster vid statsbeskattningen	Ansiotulot • Förfärvs- inkomster	Palkkatulot • Löne- inkomster	Eläketulot • Närings- inkomster	Pääoma- tulot • Kapi- talinkomster
	Luku • Antal	1 000 €	1 000 €	1 000 €	1 000 €	1 000 €
Yhteensä • Totalt	509 630	16 706 631	15 581 223	11 396 033	2 975 651	1 125 407
Tuloluokka • Inkomstklass						
-5 000	46 312	86 849	79 630	36 115	9 008	7 219
5 000-10 000	49 734	393 140	382 402	113 178	110 184	10 738
10 000-15 000	50 590	635 426	621 363	230 306	265 763	14 064
15 000-20 000	49 835	868 161	849 000	331 162	401 140	19 162
20 000-25 000	46 139	1 038 084	1 014 647	507 174	400 375	23 438
25 000-30 000	48 310	1 329 438	1 302 772	879 002	335 727	26 666
30 000-35 000	45 213	1 466 360	1 437 101	1 105 530	259 844	29 259
35 000-40 000	37 915	1 418 087	1 386 065	1 125 706	202 144	32 023
40 000-50 000	51 714	2 302 247	2 240 423	1 873 415	277 923	61 824
50 000-60 000	29 641	1 617 492	1 559 033	1 320 959	178 485	58 459
60 000-80 000	28 446	1 945 708	1 844 185	1 571 453	198 566	101 523
80 000-100 000	11 592	1 026 769	952 114	798 867	103 766	74 655
100 000-	14 189	2 578 869	1 912 490	1 503 166	232 723	666 379

Lähde: Tilastokeskus, Veronalaiset tulot.

Källa: Statistikcentralen, Skattepliktiga inkomster.

Yksityisten henkilöiden verotus tuloluokittain Helsingissä 2012

Enskilda personers beskattning efter inkomstklass i Helsingfors
Taxation of private persons by income bracket in Helsinki

	Verotettavat tulot • Beskattningsbara inkomster Valtionverotuksessa • I statsbeskattningen		Kunnallis- verotuksessa • I kommunal- beskattningen	Verot • Skatter		Verot ja mak- sut yhteensä • Skatter och av- gifter samman- lagt
	Ansiotulot • Förfärvsinkomster 1 000 €	Pääomatulot • Kapitalinkomster 1 000 €		Valtionverot yhteensä • Statskatter sammanlagt 1 000 €	Kunnallis- vero • Kommunal- skatt 1 000 €	
Yhteensä • Totalt	13 602 671	1 019 344	13 019 536	1 320 965	2 321 794	3 976 084
Tuloluokka • Inkomstklass						
-5 000	56 542	5 841	2 645	1 701	437	2 983
5 000-10 000	247 146	8 611	128 053	2 536	19 338	25 089
10 000-15 000	355 455	11 897	283 102	3 457	38 756	48 520
15 000-20 000	579 782	16 639	589 044	4 774	88 583	105 944
20 000-25 000	812 447	20 495	837 285	6 355	135 258	160 352
25 000-30 000	1 131 833	23 135	1 095 070	10 761	188 431	226 103
30 000-35 000	1 287 665	25 170	1 214 462	29 623	220 657	282 074
35 000-40 000	1 259 676	27 074	1 184 099	53 962	217 011	302 445
40 000-50 000	2 049 792	51 606	1 948 789	137 852	358 339	548 153
50 000-60 000	1 433 997	48 903	1 385 936	139 373	255 171	431 269
60 000-80 000	1 703 654	86 704	1 672 128	217 731	308 021	569 958
80 000-100 000	884 143	65 082	879 755	147 607	161 972	332 589
100 000-	1 800 540	628 186	1 799 168	565 234	329 821	940 605

Lähde: Tilastokeskus, Veronalaiset tulot.

Källa: Statistikcentralen, Skattepliktiga inkomster.

13.7

Keskimääräiset valtionveron alaiset tulot tulonsaajan sukupuolen ja iän mukaan 2009–2012

Statsskattepliktiga inkomster i medeltal efter inkomsttagarens kön och ålder

Income subject to state taxation on average by gender and age of income recipient

Ikä, vuotta • Ålder, år								Yhteensä	Naisten tulojen osuus miesten tuloista • Kvinnornas inkomst i procent av männens, %
	-19	20-24	25-34	35-44	45-54	55-64	65-	• Totalt	
Vuoden 2012 rahana • Enligt kursen 2012 Euro/vuosi • Euro/år									
Yhteensä • Totalt									
2009	6 419	14 147	29 374	40 295	43 669	41 093	28 269	32 682	75,0
2010	5 920	13 834	29 608	41 184	45 234	42 915	29 607	33 238	74,5
2011	5 296	13 947	29 359	41 209	45 494	42 817	30 126	33 226	73,7
2012	4 942	13 921	28 837	40 588	45 068	42 015	30 100	32 782	76,1
Miehet • Män									
2009	6 515	13 963	32 230	45 886	49 210	48 447	36 702	37 411	
2010	5 649	13 822	32 232	46 878	51 308	50 940	38 752	38 538	
2011	5 076	14 047	32 272	46 848	51 926	50 291	39 976	38 708	
2012	4 821	13 890	31 471	45 876	50 072	48 519	38 975	37 613	
Naiset • Kvinnor									
2009	6 335	14 297	26 614	34 635	38 552	35 150	23 267	28 061	
2010	6 180	13 844	27 067	35 327	39 603	36 405	24 083	28 700	
2011	5 606	13 865	26 532	35 345	39 478	36 719	24 097	28 514	
2012	5 065	13 946	26 278	35 025	40 370	36 686	24 599	28 610	

Lähde: Tilastokeskus, Veronalaiset tulot.

Källa: Statistikcentralen, Skattepliktiga inkomster.

13.8

Valtionveron alaiset tulot tulonsaajaa kohti 2009–2012

Statsskattepliktiga inkomster per inkomsttagare

Income subject to state tax per income recipient

	Euro				Indeksi, 2009=100			
	2009	2010	2011	2012	2009	2010	2011	2012
Helsinki • Helsingfors	30 049	31 239	32 321	32 782	100	104	108	108
Espoo • Esbo	35 029	36 159	37 440	37 640	100	103	107	107
Vantaa • Vanda	28 283	28 882	29 925	30 499	100	102	106	108
Kauniainen • Grankullla	48 701	51 843	56 604	54 843	100	106	116	113
Pääkaupunkiseutu yhteensä • Huvudstadsregionen totalt	31 014	32 094	33 249	33 664	100	103	107	109
Kehysalue • Kransområdet	29 129	30 380	31 315	32 035	100	104	108	110
Helsingin seutu • Helsingforsregionen	29 382	31 672	32 781	33 267	100	108	112	113
Koko maa • Hela landet	24 657	25 852	26 555	27 184	100	105	108	110

Lähde: Tilastokeskus, Veronalaiset tulot, StatFin.

Källa: Statistikcentralen, Skattepliktiga inkomster, StatFin.

Erityyppisten asuntokuntien valtionveron alaiset tulot 2012

Olika slags bostadshushålls statsskattepliktiga inkomster
State taxable income of various kinds of households

	Asuntokuntien lukumäärä • Antal bostadshushåll	Valtionveronalaiset tulot • Skattepliktiga inkomster		Yht.=100 • Tot.=100	
		Asuntokuntaa kohti • Per bostadshushåll 100 €	Henkilöä kohti • Per person euro		
Yhteensä • Totalt	311 243	161 910 228	52 021	27 897	100
1 henkilön asuntokunta • 1 persons bostadshushåll Lapseton av(i)opari tai väh 2 henk. (ei perhe)	151 788	45 950 855	30 273	30 273	109
• Barnlösa gifta/ogifta par eller minst 2 pers. (ei familj)	84 165	58 042 363	68 963	33 617	121
Av(i)oparilapsiperhe • Gifta/ogifta par med barn Av(i)oparilapsiperhe ja muita	46 590	44 040 964	94 529	25 270	91
• Gifta/ogifta par med barn och övriga	1 592	1 513 779	95 087	19 220	69
Yksinhuoltajaperhe • Ensamförsörjafamilj	21 895	8 404 546	38 386	15 557	56
Muut • Övriga	5 213	3 957 721	75 920	20 024	72

Lähde: Tilastokeskus.
Källa: Statistikcentralen.

Yhteisöjen ja kuolinpesien valtion tuloverotus ja kunnallisverotus 2012

Statlig inkomstbeskattning och kommunalbeskattning av samfund och dödsbon
State income taxation and municipal taxation of organisations and decedents estates

	Tulonsaajia • Inkomsttagare	Tuloveroa maksavia • Inkomstskattebetalare	Maksuunpan- tu tulovero • Debiterad in- komstskatt, 1 000 €	Valtion osuus • Statens andel, 1 000 €	Osuus-% tuloverosta • %-andel av inkomst- skatten	Kuntaosuus • Kommunal- del, 1 000 €	Osuus-% tuloverosta • %-andel av inkomst- skatten
Yritykset ja muut yhteisöt yht.							
• Företag och andra samf. sammanlagt	23 512	23 394	2 048 624	1 418 714	69,3	582 652	28,4
Osakeyhtiöt • Aktiebolag	20 852	20 767	1 882 564	1 305 745	69,4	533 519	28,3
Osuuskunnat • Andelslag	92	89	30 848	21 396	69,4	8 742	28,3
Yhdistykset, säätiöt yms.							
• Föreningar, stiftelser mm.	514	508	24 808	16 372	66,0	7 803	31,5
Asuntoyhteisöt							
• Bostadsaktiebolag	793	768	1 879	1 303	69,3	532	28,3
Muut yhteisöt							
• Övriga aktiebolag	1 260	1 261	108 525	73 897	68,1	32 055	29,5
Kuolinpesät • Dödsbon	6 570	5 229	13 722	13 505	98,4	217	1,6

Lähde: Verohallinto, maksuunpanotilasto.
Källa: Skatteförvaltningen, debiteringsstatistiken.

1951:10 = 100

Vuosi • År	Indeksi • Index	Vuosimuutos • Förändring på årsnivå	Vuosi • År	Indeksi • Index	Vuosimuutos • Förändring på årsnivå	Vuosi • År	Indeksi • Index	Vuosimuutos • Förändring på årsnivå
1954	103	-0,4	1974	333	16,9	1994	1 376	1,1
1955	100	-3,0	1975	392	17,8	1995	1 390	1,0
1956	111	11,4	1976	449	14,3	1996	1 398	0,6
1957	124	11,4	1977	506	12,7	1997	1 415	1,2
1958	132	6,6	1978	544	7,6	1998	1 435	1,4
1959	134	1,5	1979	583	7,5	1999	1 452	1,2
1960	138	3,2	1980	651	11,6	2000	1 501	3,4
1961	141	1,8	1981	729	12,0	2001	1 539	2,6
1962	147	4,4	1982	797	9,3	2002	1 563	1,6
1963	154	4,9	1983	865	8,4	2003	1 577	0,9
1964	170	10,3	1984	925	7,1	2004	1 580	0,2
1965	178	4,8	1985	980	5,9	2005	1 594	0,9
1966	185	3,9	1986	1 015	3,6	2006	1 622	1,6
1967	195	5,6	1987	1 052	3,7	2007	1 662	2,5
1968	212	8,4	1988	1 104	5,1	2008	1 730	4,1
1969	217	2,2	1989	1 177	6,6	2009	1 730	0,0
1970	223	2,7	1990	1 248	6,1	2010	1 751	1,2
1971	237	6,5	1991	1 300	4,1	2011	1 812	3,4
1972	254	7,1	1992	1 333	2,6	2012	1 863	2,8
1973	284	11,7	1993	1 361	2,2	2013	1 890	1,4

Lähde: Tilastokeskus
Källa: StatistiskcentralenMuita indeksejä: www.stat.fi
Övriga index: www.stat.fi

Vuosi, neljännes • År, kvartal	Palkansaajien ansietasoindeksi • Löntagarnas förtjänstnivåindex						Yksityiset • Privat	2005 = 100 Kaikki pal- kansaajat • Löntagare totalt	1995 = 100	1964 = 100
	2010 = 100 Kaikki pal- kansaajat • Löntagare totalt	Tunti- palkkaiset • Med timlön	Kuukausi- palkkaiset • Med må- nadslön	Kuntien pal- veluksessa • Kommunalt anställda	Valtion pal- veluksessa • Statligt anställda	2010 = 100 Kaikki pal- kansaajat • Löntagare totalt				
2010	100,0	100,0	100,0	100,0	100,0	100,0	119,8	171,8	2 781	
2011	102,7	102,4	102,8	103,0	103,7	102,5	123,0	176,4	2 856	
2012	106,0	105,9	106,0	106,7	107,7	105,6	127,0	182,0	2 947	
2013	108,2	107,4	108,4	108,5	109,9	107,9	129,6	185,8	3 009	
2012										
I	105,0	105,1	105,0	106,6	106,1	104,4	125,8	180,3	2 919	
II	105,9	105,7	106,0	106,6	108,1	105,5	126,9	181,9	2 946	
III	106,1	105,8	106,2	106,7	108,3	105,7	127,1	182,3	2 951	
IV	106,9	107,1	106,8	106,8	108,6	106,7	128,0	183,6	2 972	
2013										
I	107,3	106,7	107,4	107,9	108,2	107,0	128,6	184,3	2 984	
II	108,1	107,2	108,3	108,6	110,4	107,7	129,5	185,7	3 006	
III	108,5	107,4	108,7	108,7	110,4	108,2	130,0	186,3	3 017	
IV	108,9	108,3	109,0	108,8	110,5	108,7	130,5	187,0	3 028	

Lähde: Tilastokeskus, Ansietasoindeksi.
Källa: Statistikcentralen, Förtjänstnivåindex.

Oikeuslaitos ja yleinen turvallisuus

Rättsväsende och allmän säkerhet

Justice and public safety

Kuvio- ja taulukkuuettelo

Figur- och tabellförteckning

List of diagrams and tables

	Poliisin tietoon tulleet rikokset Helsingin poliisipiirissä 1980–2013	245
	Brott som kommit till polisens kännedom i Helsingfors polisdistrikt	
	Offences registered to the police in the Helsinki Police District	
	Pelastuslaitoksen toiminta 1990–2013	250
	Räddningsverkets verksamhet	
	Helsinki City Rescue Department's operation	
14.1	Poliisin tietoon tulleet rikokset Helsingin poliisipiirissä 1995–2013	245
	Brott som kommit till polisens kännedom i Helsingfors polisdistrikt	
	Offences registered to the police in the Helsinki Police District	
14.2	Poliisin tietoon tulleiden rikosten selvittäminen Helsingin poliisipiirissä 1995–2013	246
	Utredning av brott som kommit till polisens kännedom i Helsingfors polisdistrikt	
	Clearing of offences registered in the Helsinki Police District	
14.3	Eräät poliisin tietoon tulleet rikokset 1995–2013	247
	Vissa brott som kommit till polisens kännedom	
	Certain registered offences against the Penal Code and other laws	
14.4	Rikesakot, rangaistusmääräyysakat sekä syyksi luettavat tuomiot ensimmäisessä oikeusasteessa 2012	248
	Förseelseböter, straffanspråksböter samt fällande domar i första rättsinstans	
	Fines and convictions at courts of first instance	
14.5	Käräjäoikeudessa ratkaistut asiat 2000–2013	248
	Vid tingsrätten avgjorda ärenden	
	Matters settled by the District Court	
14.6	Helsingin käräjäoikeudessa ratkaistut huoneenvuokra-asiat 2005–2013	249
	Hyresärenden avgjorda vid Helsingfors tingsrätt	
	Rent-related matters settled by Helsinki District Court	
14.7	Päihtyneiden säilöönotot 1995–2013	249
	Antal omhändertaganden av berusade	
	Intoxicated persons taken into custody	
14.8	Pelastuslaitoksen toiminta 2000–2013	250
	Räddningsverkets verksamhet	
	Helsinki City Rescue Department's operation	

Käsitteet ja määritelmät

Poliisin tietoon tullut rikollisuus. Poliisin tietoon tullut rikollisuus koskee niitä rikoksia, joista on tehty rikosilmoitus, rangaistusvaatimusilmoitus tai annettu rikesakko. Tilastoilla kuvataan yksittäisten rikosten määriä. Tiedot saadaan tilastokeskuksesta, joka puolestaan saa ne poliisin käytössä olevasta rikosilmoitusjärjestelmästä.

Palohälytykset jaetaan sammutustehtäviin ja muihin hälytyksiin. Muut hälytystehtävät aiheutuvat automaattisista paloilmottimista, vahingosta tai erehdyksestä, ilkivallasta sekä ruuan valmistuksen yhteydessä syttyneistä savusta, ja sisältävät myös eläinten pelastamiset, vesivahingot, vesipelastukset, luonto-onnettomuuksien ja myrskyjen aiheuttamat toimenpiteet.

Ensihoito ja sairaankuljetukset. Pelastuslaitoksen lääkintäyksikkö tuottaa yhdessä HYKS:n Helsingin ensihoitoyksikön ja Helsingin hätäkeskuksen kanssa Helsingin terveyskeskuksen tilaaman ensihoitopalvelun ja kiireelliset sairaankuljetukset kaupungissa.

Begrepp och definitioner

Brottslighet som kommit till polisens kännedom. Brottslighet som kommit till polisens kännedom gäller sådana brott som anmälts till polisen eller som polisen gjort straffanspråk eller givit ordningsbot för. Statistiken gäller enskilda brott. Uppgifterna fås från Statistikcentralen, som i sin tur får dem från polisens brottsanmälningssystem.

Brandalarmen uppdelas i släckningsuppdrag och övriga alarm. De övriga alarmen förorsakas av automatiska brandvarnare, skada eller misstag, åverkan samt os vid matlagning, och inbegriper också räddning av djur, vattenskadorna, räddning ur vattnet samt åtgärder förorsakade av stormar och naturkatastrofer.

Akutvård och brådskande sjuktransporter. Tillsammans med HUCS Helsingfors akutvårdsenhet och Helsingfors nödcentral producerar akutvårdsenheten inom räddningsverket den akutvårdstjänst som Helsingfors hälsovårdscentral beställer samt brådskande sjuktransporter inom staden.

Poliisin tietoon tulleet rikokset Helsingin poliisipiirissä 1995–2013

Brott som kommit till polisens kännedom i Helsingfors polisdistrikt
Offences registered to the police in the Helsinki Police District

	1995	2000	2005	2010	2012	2013
Yhteensä • Totalt	103 170	106 162	100 108	116 990	102 216	104 218
Kaikki rikokset • Samtliga brott	77 791	85 284	74 583	83 520	77 264	78 813
% koko maasta • av hela landet	18,4	18,8	17,3	19,4	18,2	18,6
Omaisuusrikokset • Egendomsbrott	58 912	64 700	49 874	56 245	49 925	51 156
Henkeen ja terveyteen kohdistuneet rikokset • Brott mot liv och hälsa	4 887	5 047	5 450	6 783	7 343	6 439
Seksuaalirikokset • Sedlighetsbrott	191	178	359	315	394	275
Rikokset oikeudenkäyttöä, viranomaista ja yleistä järjestystä vastaan • Brott mot rättskipning, myndigheter och allmän ordning	1 044	2 053	2 604	2 903	2 988	2 980
Eräät liikenne-rikokset • Vissa trafikbrott	3 189	4 745	6 896	5 695	4 894	4 582
Muut rikokset • Övriga brott	9 568	8 561	9 400	11 579	11 720	13 381
Liikenneturvallisuuden vaarantaminen, liikennepako tieliikenteessä, liikennerikkomus • Äventyrande av trafiksäkerheten, smitning i vägtrafik, trafikförseelse	25 379	20 878	25 525	33 470	24 952	25 405
% koko maasta • av hela landet	7,6	6,7	7,2	6,6	5,7	5,7

Lähde: Helsingin poliisilaitos sekä Tilastokeskus, Oikeus.

Källa: Helsingfors polisinsättningen samt Statistikcentralen, Rättsväsen.

Poliisin tietoon tulleet rikokset Helsingin poliisipiirissä 1980–2013

Brott som kommit till polisens kännedom i Helsingfors polisdistrikt
Offences registered to the police in the Helsinki Police District

Rikokset yhteensä ja omaisuusrikokset

• Brott totalt och egendomsbrott

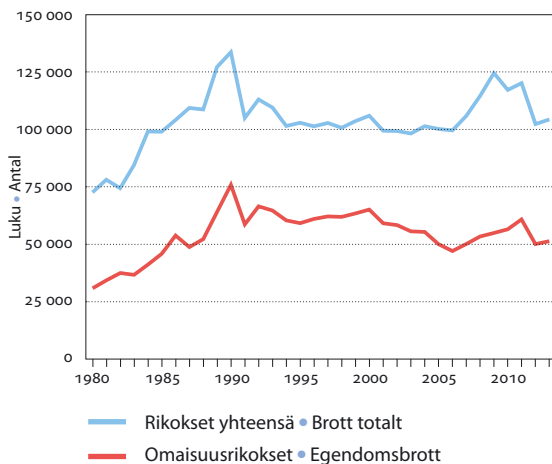

Henkeen ja terveyteen kohdistuneet rikokset

• Brott mot liv och hälsa

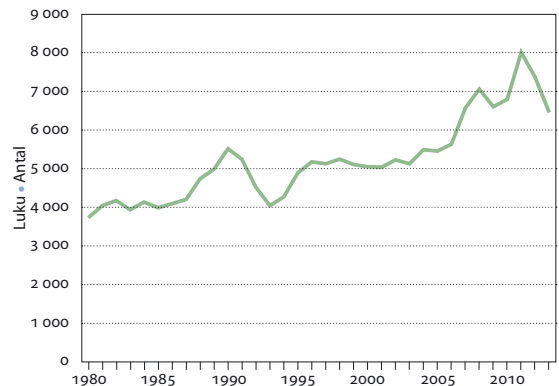

Lähde: Tilastokeskus.
Källa: Statistikcentralen.

Poliisin tietoon tulleiden rikosten selvittäminen Helsingin poliisi- ja poliisipiirissä 1995–2013

Utredning av brott som kommit till polisens kännedom i Helsingfors polisdistrikt
Clearing of offences registered in the Helsinki Police District

	Rikoksia kaikkiaan • Samtliga brott	Selvitettyjä rikoksia • Utredda brott			Selvitettyihin rikoksiin syylliseksi epäiltyjen henkilöiden luku • Antal personer som mistänkts som skyldiga till utredda brott		
		Kaikkiaan ¹ • Totalt ¹	Siitä aik. vuosilta • Därav från tigare år	Syyttäjälle ilmoitetut rikokset • Brott som anm. till allm. åkl.	15–20-vuotiaita • 15–20-åringar	Alkoholin vaikutuksen alaisina • Under alkoholpåverkan	Muun päihteen vaikutuksen alaisina • Under påverkan av annat rusmedel
Yhteensä • Totalt	104 218	63 425	8 036	58 338	9 240	7 943	3 174
Kaikki rikokset • Samtliga brott	78 813	40 016	7 542	36 878	7 352	7 463	2 815
Omaisuusrikokset • Egendomsbrott	51 156	18 405	3 594	17 131	3 445	2 126	649
Henkeen ja terveyteen kohdistuneet rikokset • Brott mot liv och hälsa	6 439	4 207	1 656	3 368	738	2 100	44
Seksuaalirikokset • Sedlighetsbrott	275	256	144	254	30	45	–
Rikokset oikeudenkäyttöä, viranomaista ja yleistä järjestystä vastaan • Brott mot rättskipning, myndigheter och allmän ordning	2 980	2 598	450	2 499	453	739	81
Eräät liikenerikokset • Vissa trafikbrott	4 582	4 429	330	4 389	583	1 468	805
Muut rikokset • Övriga brott	13 381	10 121	1 368	9 237	2 103	985	1 236
Liikenneturvallisuuden vaarantaminen, liikennepako tieliikenteessä, liikenne-rikkomus • Äventyrande av trafik-säkerheten, smitning i vägtrafik, trafikförseelse	25 405	23 409	494	21 460	1 888	480	146
Yhteensä • Totalt							
2012	102 216	64 128	9 016	58 639	9 332	9 189	3 028
2010	116 990	76 423	9 428	70 499	10 113	9 191	4 408
2005	100 108	66 026	9 813	61 907	11 614	11 785	4 265
2000	106 162	58 693	8 026	53 550	11 203	12 905	4 095
1995	103 170	64 743	8 310	59 078	11 405	14 168	1 890

¹ Ml. aikaisempina vuosina ilmoitettuja rikoksia. • Inkl. brott som anmälts under tidigare år.

Lähde: Helsingin poliisilaitos sekä Tilastokeskus, Oikeus.

Källa: Helsingfors polisinspektionen samt Statistikcentralen, Rättsväsen.

Eräät poliisin tietoon tulleet rikokset 1995–2013

Vissa brott som kommit till polisens kännedom

Certain registered offences against the Penal Code and other laws

	1995	2000	2005	2010	2012	2013
Omaisuusrikokset • Egendomsbrott	58 912	64 700	49 874	56 245	49 925	51 156
siitä • därav						
varkaus, törkeä varkaus, näpistys						
• stöld, grov stöld, snatteri	40 697	41 930	30 775	35 134	32 445	32 261
ryöstö • rån	813	926	674	429	394	445
vahingonteko • skadegörelse	6 143	8 983	9 034	11 117	7 297	8 667
petos • bedrägeri	3 569	2 267	1 782	2 679	3 485	4 019
Edellä olevat yhteensä • Ovannämnda tillsammans	51 222	54 106	42 265	49 359	43 621	45 392
% koko maasta • av hela landet	21,2	20,9	19,4	23,0	21,2	21,7
Henkeen ja terveyteen kohdistuneet rikokset						
• Brott mot liv och hälsa	4 887	5 047	5 450	6 783	7 343	6 439
siitä • därav						
tappo, murha tai surma • dråp eller mord	13	9	11	10	15	5
tapon, murhan tai surman yritykset						
• försök till dråp eller mord	47	21	33	23	36	27
pahoinpitely • misshandel	3 651	3 014	3 465	4 567	5 027	4 608
törkeä pahoinpitely • grov misshandel	248	253	188	191	142	162
lievä pahoinpitely • lindrig misshandel	636	1 450	1 437	1 665	1 865	1 399
Edellä olevat yhteensä • Ovannämnda tillsammans	4 595	4 747	5 134	6 456	7 085	6 201
% koko maasta • av hela landet	20,3	16,8	16,6	19,3	18,3	17,3
Eräät liikenne rikokset • Vissa trafikbrott	3 189	4 745	6 896	5 695	4 894	4 582
siitä • därav						
törkeä liikenneturvallisuuden vaarantaminen						
• grovt äventyrande av trafiken	141	224	299	189	190	219
törkeä rattijuopumus • grovt rattfylleri	822	851	1 108	837	773	622
kulkuneuvon luovuttaminen juopuneelle						
• överlåtelse av fordon till berusad person	133	127	192	108	91	83
Edellä olevat yhteensä • Ovannämnda tillsammans	1 096	1 202	1 599	1 134	1 054	924
% koko maasta • av hela landet	6,1	6,7	7,3	7,0	7,0	6,7
Muut rikokset • Övriga brott	9 568	8 561	9 400	11 579	11 720	13 381
siitä • därav						
huumausainerikokset • narkotikabrott	1 674	2 521	2 512	3 530	3 059	3 662
alkoholilakirikokset • brott mot alkohollagen	599	286	163	221	941	1 016
Edellä olevat yhteensä • Ovannämnda tillsammans	2 273	2 807	2 675	3 751	4 000	4 678
% koko maasta • av hela landet	18,1	16,0	14,6	15,8	16,2	17,2
Liikenneturvallisuuden vaarantaminen, liikennepako tieliikenteessä, liikenne rikkomus • Äventyrande av trafiksäkerheten, smitning i vägtrafik, trafikföreseelse						
Liikenneturvallisuuden vaarantaminen, liikennepako tieliikenteessä • Äventyrande av trafiksäkerheten, smitning i vägtrafik	13 455	9 336	8 569	7 454	7 521	7 231
Liikenne rikkomus, tieliikenteen sosiaalilainsäädännön rikkominen, ajoneuvorikkomus						
• Trafikföreseelse, brott mot viss sociallagstiftning om vägtransporter, fordonsföreseelse	11 924	11 542	16 956	26 016	17 431	18 174
Edellä olevat yhteensä • Ovannämnda tillsammans	25 379	20 878	25 525	33 470	24 952	25 405
% koko maasta • av hela landet	7,6	6,7	7,2	6,6	5,7	5,7

Lähde: Helsingin poliisilaitos sekä Tilastokeskus, Oikeus.

Källa: Helsingfors polisinsättningen samt Statistikcentralen, Rättsväsen.

Rikesakot, rangaistusmääräyssakot sekä syyksi luettavat tuomiot ensimmäisessä oikeusasteessa 2012

Förseelseböter, straffanspråksböter samt fällande domar i första rättsinstans
Fines and convictions at courts of first instance

	Helsinki • Helsingfors		Koko maa • Hela landet	
	Yhteensä • Totalt	Helsinkiiläiset • Helsingforsbor	Yhteensä • Totalt	Helsinkiiläiset • Helsingforsbor
Yhteensä • Totalt	41 305	23 718	522 835	45 917
Rikesakot ¹ • Förseelseböter ¹	11 206	5 910	269 661	18 688
Rangaistusmääräyssakot • Straffanspråksböter	22 032	12 764	191 483	19 863
Syyksi luettavat tuomiot ² • Fällande domar ²	8 067	5 044	61 691	7 366
Ehdoton vankeus (vankila)				
• Ovillkorlig fångenskap (fångelse)	996	578	5 532	846
Yhdyskuntapalvelu • Samhällstjänst	178	119	2 387	178
Valvontarangaistus • Övervakningsstraff	5	2	166	6
Ehdollinen vankeus • Villkorlig fångenskap	1 931	1 113	14 582	1 560
Aikaisempi rangaistus riittävä seuraamus (RIL 7:6–7§§)				
• Tidigare straff tillräcklig påföljd (StrL 7:6–7 §§)	100	59	397	97
Sakko • Böter	4 204	2 737	36 463	4 144
Tuomitsematta jättäminen • Odömda mål	101	77	661	98
Muut rangaistukset • Övriga straff	552	359	1 503	437

¹ Myös tuomioistuimen rikesakot sisältyvät. • Även förseelseböter från domstolar ingår.

² Tuomioistuimen rikesakot eivät sisälly. • Förseelseböter från domstolar ingår inte.

Lähde: Tilastokeskus.
Källa: Statistikcentralen.

Käräjäoikeudessa ratkaistut asiat 2000–2013

Vid tingsrätten avgjorda ärenden
Matters settled by the District Court

	2000	2005	2010	2011	2012	2013
Riita-asioita • Tvistemål	20 206	23 145	45 886	45 226	55 372	60 433
Hakemus- ja ilmoitusasioita						
• Ansöknings- och anmälningsärenden	23 464	20 701	5 616	5 981	6 069	6 291
niistä • av dessa						
konkurssihakemuksia • konkursansökningar	450	378	568	458	447	476
kiinnitysasioita • inteckningsärenden	13 540	14 734	–	–	–	–
Rikosasioita • Brottmål	11 748	8 766	8 439	8 400	8 455	8 362

Lähde: Tilastokeskus.
Källa: Statistikcentralen.

Helsingin käräjäoikeudessa ratkaistut huoneenvuokra-asiat 2005–2013

Hyresärenden avgjorda vid Helsingfors tingsrätt
Rent-related matters settled by Helsinki District Court

	2005		2010		2013	
	Luku • Antal	%	Luku • Antal	%	Luku • Antal	%
Huoneenvuokran sääntely • Hyresreglering	4	0,1	5	0,1	2	0,1
Vuokran korottaminen • Hyreshöjning	1	0,0	–	–	1	0,0
Vuokran alentaminen • Sänkning av hyra	3	0,1	5	0,1	1	0,0
Huoneenvuokraoikeuden lakkaaminen						
• Hyresrättens upphörande	1 310	33,4	1 068	28,3	1 199	32,6
Vuokrasopimuksen purkaminen ja/tai korvaus						
• Hävning/ersättning av hyresavtal	1 283	32,7	1 039	27,6	1 171	31,9
Vuokrasopimuksen irtisanominen ja/tai korvaus						
• Uppsägning och/eller ersättning av hyresavtal	14	0,4	11	0,3	17	0,5
• Muuttopäivän siirtäminen						
• Framskjutande av flyttningsdag	4	0,1	3	0,1	4	0,1
Vuokrasopimuksen muu päätyminen ja/tai korvaus						
• Övrigt upphörande och/eller ersättning av hyresavtal	9	0,2	15	0,4	7	0,2
Huoneenvuokrasaatava • Hyresfordran	2 373	60,5	2 371	62,9	2 297	62,5
Vahingonkorvaus huoneenvuokrasuhteen perusteella						
• Skadestånd på grund av hyresavtal	98	2,5	194	5,1	107	2,9
Muut huoneenvuokra-asiat • Övriga hyresärenden	137	3,5	132	3,5	71	1,9
Yhteensä • Totalt	3 922	100	3 770	100	3 676	100

Lähde: Tilastokeskus.
Källa: Statistickentralen.

Päihtyneiden säilöönotot 1995–2013

Antal omhändertaganden av berusade
Intoxicated persons taken into custody

	Yhteensä • Totalt	Miehiä • Män		Naisia • Kvinnor	
		Yhteensä • Totalt	Alle 18-v. • Under 18 år	Yhteensä • Totalt	Alle 18-v. • Under 18 år
1995	16 686	14 950	141	1 736	35
2000	15 643	13 753	190	1 890	48
2005	14 722	12 902	191	1 820	52
2010	12 529	10 801	126	1 728	33
2012	11 275	9 528	79	1 747	35
2013	10 596	9 066	94	1 530	27

Lähde: Helsingin poliisilaitos.
Källa: Helsingfors polisinsättningen.

	2000	2005	2010	2012	2013
Henkilöstö yhteensä • Personal totalt siitä • därav pelastusosasto • räddningsavdelningen	574	560	670	659	673
Palohälytykset • Brandalarm Sammutustehtävät • Släckningsuppdrag Muut hälytykset • Övriga alarm	4 399	3 754	4 461	3 847	3 786
Pelastustehtävät • Räddningsuppdrag Liikenneonnettomuudet • Trafikolyckor Öljyvahingot • Oljeskador Avunannot • Undsättningar Muut • Övriga	2 928	4 233	5 166	4 391	5 043
Sairaankuljetukset • Sjuktransporter	34 706	36 882	44 861	50 055	53 227
Palotarkastukset • Brandsyn	5 200	3 878	6 085	5 118	5 328
Väestönsuojapaikat • Skyddsplatser	683 600	..	819 700	842 469	849 432

Lähde: Pelastuslaitos ja SeutuCD.
Källa: Räddningsverket och RegionCD.

Pelastuslaitoksen toiminta 1990–2013

Räddningsverkets verksamhet
Helsinki City Rescue Department's operation

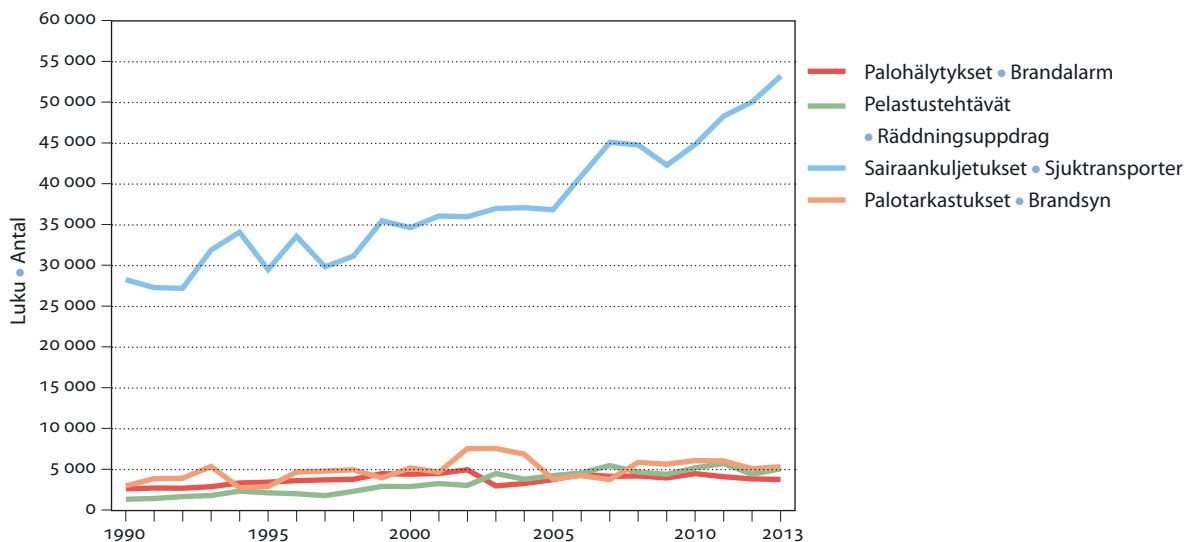

Lähde: Pelastuslaitos.
Källa: Räddningsverket.

Vaalit Val Elections

Kuvio- ja taulukkoluetelo

Figur- och tabellförteckning

List of diagrams and tables

	Kunnallisvaalit 2012 puolueiden kannatus Helsingissä	261
	Partiernas röstandelar i Helsingfors vid kommunalvalen	
	Various political parties' shares of votes in Helsinki at the municipal elections	
	Kansanedustajain vaalit 2011 puolueiden kannatus Helsingissä.....	261
	Partiernas röstandelar i Helsingfors vid riksdagsmannavalen	
	Various political parties' shares of votes in Helsinki at the parliamentary elections	
15.1	Kunnallisvaalit 1996–2012: äänioikeutetut	254
	Kommunalvalen: röstberättigade	
	Municipal elections	
15.2	Kunnallisvaalit 1996–2012: valitut kaupunginvaltuutetut	254
	Kommunalvalen: valda stadsfullmäktige	
	Municipal elections	
15.3	Kunnallisvaalit 1996–2012: hyväksytyt äänestysliput	255
	Kommunalvalen: godkända röstsedlar	
	Municipal elections	
15.4	Kunnallisvaalit 2012: puolueiden kannatus.....	256
	Kommunalvalen: partiernas röstandelar	
	Municipal elections	
15.5	Kansanedustajain vaalit 2003–2011: äänioikeutetut.....	257
	Riksdagsmannavalen: röstberättigade	
	Parliamentary elections	
15.6	Kansanedustajain vaalit 2003–2011: valitut kansanedustajat.....	257
	Riksdagsmannavalen: invalda riksdagsmän	
	Parliamentary elections	
15.7	Kansanedustajain vaalit 2003–2011: hyväksytyt äänestysliput	258
	Riksdagsmannavalen: godkända röstsedlar	
	Parliamentary elections	
15.8	Kansanedustajainvaalit 2011: puolueiden kannatus	259
	Riksdagsmannavalen: partiernas röstandelar	
	Parliamentary elections	
15.9	Tasavallan presidentin vaalit 2000–2012	260
	Valet av republikens president	
	Presidential elections	
15.10	Europarlamenttivaalit 2009 ja 2014	262
	Europarlamentsvalen	
	EU-Parliament elections	

Käsitteet ja määritelmät

Kunnallisvaaleissa on vuodelta 1972 olevan kunnallisvaalilain mukaan äänioikeus jokaisella Suomen kansalaisella, joka oli vaalivuoden alkaessa kunnan jäsen ja vähintään 18 vuotta täyttänyt ja joka oli vaalivuotena kunnassa henkikirjoitettu tai olisi ollut henkikirjoitettava. Ennen tätä äänioikeusikäraja oli 21 vuotta vuodesta 1925 lähtien. Kunnallisvaalilakiin tehdyn muutoksen perusteella oli vuoden 1976 vaaleissa ensimmäistä kertaa myös Islannin, Norjan, Ruotsin ja Tanskan 18 vuotta täyttäneellä kansalaisella, joka oli ollut Suomessa vaalivuonna ja kahtena sitä edeltäneenä vuotena henkikirjoitettuna, äänioikeus Suomen kunnallisvaaleissa. Suomen kunnallisvaaleissa ulkomailla asuvilla Suomen kansalaisilla ei ole äänioikeutta.

Kansanedustajain vaaleissa oli äänioikeus vuoden 1966 vaaleissa ja sitä ennen 21 vuotta täytäneillä sekä vuoden 1970 ja 1972 vaaleissa 20 vuotta täytäneillä Suomen kansalaisilla, jotka olivat Suomessa henkikirjoitettuja. Vuoden 1975 vaaleissa laajennettiin äänioikeutta alentamalla äänioikeusikäraja 18 ikävuoteen ja ulottamalla äänioikeus Suomessa henkikirjoittamattomiin Suomen kansalaisiin. Suomessa henkikirjoittamattomilla äänioikeutetuilla on mahdollisuus käyttää äänioikeuttaan vain ennakkoäänestyksessä.

Tasavallan presidentin vaalit järjestettiin vuosina 2000, 2006 ja 2012 siten, että vaalit käytiin kaksivaiheisena välittömänä kansanvaalina. Jos kukaan ehdokas ei saa taakseen vähintään puolia hyväksytyistä äänistä, käydään toinen kierros. Siinä valinta tehdään kahden eniten ääniä saaneen ehdokkaan välillä.

Euroopan parlamentin jäsenten vaalit järjestetään viiden vuoden välein kussakin jäsenvaltiossa samaan aikaan. Suomessa vaalit järjestettiin ensimmäisen kerran vuonna 1996. Europarlamenttivaaleissa ehdokkaat asetetaan ja valitaan valtakunnallisesti. Kullakin maalla on väkilukunsa mukainen määrä edustajia, mutta vähintään 6 ja enintään 96. Suomesta valittavien europarlamentin jäsenten määrä oli 16 vuosina 1996 ja 1999, sekä 14 vuonna 2004. Vuoden 2014 europarlamenttivaaleissa Suomesta valittiin 13 jäsentä.

Puolueiden nimistä on käytetty seuraavia lyhenteitä:

EKA	Eläkeläiset Kansan Asialla
IP	Itsenäisyyspuolue
KA	Köyhien Asialla
KD	Suomen Kristillisdemokraatit
Kesk.	Suomen Keskusta
Kok.	Kansallinen Kokoomus
LIB	Liberaalit
LKP	Liberaalinen Kansanpuolue
PP	Piraattipuolue
PS	Perussuomalaiset
REM	Remonttiryhmä
RKP	Ruotsalainen Kansanpuolue
SDP	Suomen Sosialidemokraattinen Puolue
SI	Suomi-Isänmaa
Sit.	Pääkaupunkiseudun sitoutumattomat
SKDL	Suomen Kansan Demokraattinen Liitto
SKP	Suomen Kommunistinen Puolue
SKS	Suomen Kansan Sinivalkoiset
SMP	Suomen Maaseudun Puolue
SSP	Suomen Senioripuolue
STP	Suomen Työväenpuolue
Vas.	Vasemmistoliitto
Vihr.	Vihreä Liitto

Begrepp och definitioner

Rösträtt vid **kommunalval** äger, enligt lagen om kommunalval från år 1972, varje finländsk medborgare som vid valårets ingång var medlem av kommunen och som fyllt minst 18 år och som var eller borde ha varit mantalsskriven i kommunen under valåret. Tidigare fr.o.m. 1925 var rösträttsåldern 21 år. På basen av ändringen i lagen om kommunalval hade även isländska, norska, svenska och danska medborgare som fyllt 18 år och vilka varit mantalsskrivna i Finland under valåret och de två föregående åren för första gången rösträtt vid finska kommunalval vid valet år 1976. Finländska medborgare bosatta utomlands har inte rösträtt vid finländska kommunalval.

Rösträtt vid **riksdagsmannaval** ägde vid valet år 1966 och därförinnan finländska medborgare som fyllt 21 år och vilka var mantalsskrivna i Finland. Vid valet 1970 och 1972 var åldersgränsen 20 år. Vid valet år 1975 utvidgades rösträtten genom att åldersgränsen sänktes till 18 år och rösträtten utsträcktes till att gälla finska medborgare som inte var mantalsskrivna i Finland. Röstberättigade personer som inte är mantalsskrivna i Finland har endast möjlighet att använda sin rösträtt vid förhandsröstning.

Valet av republikens president ordades år 2000, 2006 och 2012 som en direkt folkomröstning i två omgångar. Ifall ingen kandidat under första omgången får åtminstone hälften av de avgivna rösterna, genomförs en andra omgång. Då står avgörandet mellan de två kandidater som fått flest röster vid första omgången.

Val av ledamöter i Europaparlamentet hålls vart femte år samtidigt i alla medlemsländer. I Finland hölls valet för första gången år 1996. Vid europaparlamentsval uppställs och väljs kandidaterna på riksnivå. Varje medlemsland har i parlamentet ett antal ledamöter som motsvarar dess folkmängd, dock åtminstone 6 och högst 96. Åren 1996 och 1999 valdes i Finland 16 ledamöter för parlamentet, år 2004 valdes 14. Vid europaparlamentsvalet 2014 valde Finland in 13 medlemmar.

Följande förkortningar har använts för partiernas namn:

Cent.	Centern i Finland
De Gröna	Gröna Förbundet
DFFF	Demokratiska Förbundet för Finlands Folk
FAB	Finlands Arbetarparti
FFB	Finlands Folkets Blåvit
FKP	Finlands Kommunistiska Parti
FLP	Finlands Landsbygds Parti
FPP	Finlands Pensionärs Parti
IP	Självständighetspartiet
KA	För de fattigas sak
KD	Kristdemokraterna i Finland
LFP	Liberala Folkpartiet
LIB	Liberalerna
Obundna	Huvudstadsregionens obundna
PP	Piratpartiet
REFO	Reformgruppen
SAF	Sannfinländarna
Saml.	Nationella Samlingspartiet
SDP	Finlands Socialdemokratiska Parti
SFP	Svenska Folkpartiet
SI	Finland-Fosterland
SSP	Seniorpartiet i Finland
Vänst.	Vänsterförbundet

Kunnallisvaalit 1996–2012: äänioikeutetut

Kommunalvalen: röstberättigade
Municipal elections

Äänioikeutetut, äänestäneet sekä hylätyt äänestysliput • Röstberättigade, valdeltagande samt kasserade röstsedlar

	1996	2000	2004	2008	2012
Äänioikeutettuja • Röstberättigade	429 586	452 271	459 428	474 209	499 692
%:a koko maan äänioikeutetuista					
• I % av samtligaröstberättigade i landet	10,9	11,3	11,2	11,3	11,6
Äänestäneitä • Valdeltagande	248 290	230 336	262 362	279 181	286 787
% ¹	57,8	50,9	57,1	58,9	57,4
%:a koko maassa ¹ • I hela landet i % ¹	61,3	55,9	58,6	61,2	58,3
Hylättyjä äänestyslippuja • Kasserade röstsedlar	3 989	1 289	1 457	1 387	1 420
% ²	1,6	0,6	0,6	0,5	0,5
%:a koko maassa ² • I hela landet i % ²	1,7	0,8	0,6	0,6	0,5

¹ Äänioikeutetuista. • Av de röstberättigade.² Annetuista äänestyslipuista. • Av angivna röstsedlar.

Lähde: Tilastokeskus.

Källa: Statistikcentralen.

Kunnallisvaalit 1996–2012: valitut kaupunginvaltuutetut

Kommunalvalen
Municipal elections

Valitut kaupunginvaltuutetut puolueittain • Valda stadsfullmäktige partivis

	1997	2001	2005	2009	2013
Kok. • Saml.	26	25	25	26	23
SDP	21	18	21	16	15
Vas. • Vänst.	5	7	8	7	9
RKP • SFP	6	6	6	5	5
Vihr. • De gröna	18	21	17	21	19
PS • SAF	–	–	1	4	8
KD	2	3	2	2	2
Kesk. • Cent.	2	4	4	3	3
SKS • FFB	3	–	–	–	–
Sit. • Obundna	1	1	–	–	–
SKP • FKP	–	–	1	1	1
Muutos 99 • Förändring 99	1	–	–	–	–
Yhteensä • Totalt	85	85	85	85	85
Näistä naisia • Av dessa kvinnor	38	39	45	49	42

Lähde: Tilastokeskus.

Källa: Statistikcentralen.

Hyväksytyt äänestysliput puolueittain • Godkända röstsedlar partivis

	1996	2000	2004	2008	2012	
					Helsinki • Helsingfors	Koko maa • Hela landet
Kok. • Saml.	66 369	66 089	73 530	81 205	76 813	545 889
SDP	56 507	46 772	61 133	49 656	48 070	487 924
Vas. • Vänst.	18 833	18 685	23 199	23 402	28 906	199 615
RKP • SFP	21 842	17 369	19 743	17 364	17 275	117 865
Vihr. • De Gröna	45 021	53 760	51 820	64 556	63 753	213 100
PS • SAF	545	–	4 054	14 730	26 816	307 797
KD ¹	6 043	7 908	7 222	7 752	6 298	93 257
Kesk. • Cent.	9 075	10 529	14 084	11 833	10 415	465 166
REM • REFO	–	306	–	–	–	–
LIB ²	735	–	404	–	–	–
SKS ³ • FFB ³	12 455	–	–	–	–	–
Sit. • Obundna	2 816	3 519	–	–	–	–
Muut • Övriga	4 060	3 424	5 716	7 296	7 021	62 908
Yhteensä • Totalt	244 301	228 361	260 905	277 794	285 367	2 493 521
	%					
Kok. • Saml.	27,2	28,9	28,2	29,2	26,9	21,9
SDP	23,1	20,5	23,5	17,9	16,8	19,6
Vas. • Vänst.	7,7	8,2	8,8	8,4	10,1	8,0
RKP • SFP	8,9	7,6	7,6	6,3	6,1	4,7
Vihr. • De Gröna	18,4	23,5	19,8	23,2	22,3	8,5
PS • SAF	0,2	–	1,5	5,3	9,4	12,3
KD ¹	2,5	3,5	2,8	2,8	2,2	3,7
Kesk. • Cent.	3,7	4,6	5,4	4,3	3,6	18,7
REM • REFO	–	0,1	–	–	–	–
LIB ²	0,3	–	0,2	–	–	–
SKS ³ • FFB ³	5,1	–	–	–	–	–
Sit. • Obundna	1,2	1,5	–	–	–	–
Muut • Övriga	1,7	1,5	2,2	2,6	2,5	2,5
Yhteensä • Totalt	100	100	100	100	100	100

¹ 20.6.2001 lähtien Suomen Kristillisdemokraatit (KD). = Fr.o.m. 20.6.2001 Kristdemokraterna i Finland (KD).² 12.4.2002 lähtien Liberaalit (LIB). = Fr.o.m. 12.4.2002 Liberalerna (LIB).³ Vuodesta 2003 Suomen Kansan Sinivalkoiset (SKS). = Fr.o.m. 2003 Finlands Folkets Blåvita rp (FFB).

Lähde: Tilastokeskus.

Källa: Statistikcentralen.

Puolueiden kannatus- ja äänestysprosentti suur- ja peruspiireittäin

• Partiernas röstandelar samt valdeltagandet stordistrikts- och distriktsvis (%)

	Vas. • Vänst.	SDP	Kesk. • Cent.	KD	RKP • SFP	Kok. • Saml.	Vihreät • De Gröna	PS • SAF	Muut • Övriga	Äänestys- % • Valdel- tagande
Koko kaupunki • Hela staden	10,1	16,8	3,6	2,2	6,1	26,9	22,3	9,4	2,5	57,4
1. Eteläinen suurpiiri • Södra stordistriktet	6,5	8,6	2,9	1,3	12,2	37,1	25,2	4,8	1,4	66,0
101 Vironniemen peruspiiri • Estnäs distrikt	7,8	9,1	2,7	1,2	10,4	33,4	29,3	4,6	1,5	68,3
102 Ullanlinnan peruspiiri • Ulrikasborgs distrikt	6,3	8,0	2,1	0,9	16,6	36,6	24,0	4,2	1,4	66,2
103 Kampinmalmin peruspiiri • Kampmalmens distrikt	7,7	9,1	2,8	1,4	9,8	36,7	25,7	5,2	1,6	63,3
104 Taka-Töölön peruspiiri • Bortre Tölö distrikt	6,5	8,7	3,1	1,8	10,5	36,2	27,0	4,6	1,6	65,7
105 Lauttasaaren peruspiiri • Drumsö distrikt	4,3	8,3	3,5	1,3	13,6	40,7	21,8	5,3	1,2	68,4
2. Läntinen suurpiiri • Västra stordistriktet	8,4	15,3	4,1	2,5	6,9	28,6	22,9	9,0	2,3	59,0
201 Reijolan peruspiiri • Grejus distrikt	9,0	12,9	3,3	2,3	7,0	27,7	28,8	6,7	2,3	62,4
202 Munkkiniemen peruspiiri • Munksnäs distrikt	5,2	8,9	3,4	1,6	11,4	41,7	21,0	5,1	1,6	68,5
203 Haagan peruspiiri • Haga distrikt	8,8	15,6	4,8	2,9	6,6	26,1	24,3	8,6	2,3	59,2
204 Pitäjämäen peruspiiri • Sockenbacka distrikt	7,5	17,5	4,6	2,9	4,0	26,8	21,8	12,5	2,3	56,2
205 Kaarelan peruspiiri • Kårböle distrikt	10,4	21,8	4,6	3,0	4,1	20,7	19,2	13,5	2,7	52,0
3. Keskinen suurpiiri • Mellersta stordistriktet	17,3	16,0	2,8	1,7	3,1	15,8	31,8	7,7	3,8	59,5
301 Kallion peruspiiri • Berghälls distrikt	16,8	14,7	3,0	1,6	2,8	17,3	33,0	7,4	3,4	59,3
302 Alppiharjun peruspiiri • Åshöjdens distrikt	17,0	13,1	2,9	1,6	2,5	13,9	32,0	7,0	3,8	58,0
303 Vallilan peruspiiri • Vallgårds distrikt	19,9	16,8	2,3	1,7	2,9	13,1	36,7	9,0	4,4	56,6
304 Pasilan peruspiiri • Böle distrikt	14,5	20,5	3,8	2,4	3,2	19,1	22,6	9,9	4,0	56,0
305 Vanhankaupungin peruspiiri • Gammelstadens distrikt	17,7	17,2	2,4	1,4	3,8	15,3	31,3	7,0	3,9	63,7
4. Pohjoinen suurpiiri • Norra stordistriktet	7,4	16,6	4,1	2,0	3,7	36,0	19,5	8,7	2,0	65,3
401 Maunulan peruspiiri • Månsas distrikt	11,8	20,9	3,7	2,3	5,1	14,8	23,2	13,8	4,4	52,8
402 Länsi-Pakilan peruspiiri • Västra Baggböle distrikt	4,8	12,3	2,8	1,9	3,4	49,5	17,8	6,2	1,3	67,5
403 Tuomarinkylän peruspiiri • Domarby distrikt	5,0	14,4	3,6	2,1	3,0	43,0	18,1	7,4	1,2	72,6
404 Oulunkylän peruspiiri • Åggelby distrikt	9,5	19,6	5,1	2,2	3,7	27,5	20,8	9,4	2,3	63,3
405 Itä-Pakilan peruspiiri • Östra Baggböle distrikt	5,2	15,0	5,4	1,4	4,6	49,8	18,4	9,8	1,5	67,6
5. Koillinen suurpiiri • Nordöstra stordistriktet	10,6	24,4	5,0	3,1	2,3	22,2	17,2	12,9	2,3	54,2
501 Latokartanon peruspiiri • Ladugårdens distrikt	12,5	20,7	5,7	3,2	2,4	18,4	23,8	10,8	2,6	54,0
502 Pukinmäen peruspiiri • Bocksbacka distrikt	10,2	25,6	6,3	2,8	2,9	20,8	16,4	12,5	2,5	52,4
503 Malmin peruspiiri • Malms distrikt	9,8	25,4	4,8	2,8	2,6	23,4	16,2	13,0	2,0	54,6
504 Suutarilan peruspiiri • Skomakarböle distrikt	8,4	27,8	4,7	3,2	2,2	24,6	13,9	13,0	2,2	56,3
505 Puistolalan peruspiiri • Parkstads distrikt	10,0	23,6	4,3	3,3	1,9	27,0	15,3	12,4	2,2	57,5
506 Jakomäen peruspiiri • Jakobacka distrikt	13,7	30,2	3,8	3,4	1,4	10,1	8,7	25,4	3,3	41,6
6. Kaakkoinen suurpiiri • Sydöstra stordistriktet	9,9	15,8	3,2	2,3	5,7	29,4	21,6	9,6	2,5	60,8
601 Kulosaaren peruspiiri • Brändö distrikt	4,4	7,0	3,7	1,2	17,6	41,3	19,2	4,8	0,9	70,3
602 Herrtoniemen peruspiiri • Hertonäs distrikt	12,5	17,9	3,0	2,1	3,4	22,0	25,2	10,3	3,4	56,9
603 Laajasalon peruspiiri • Degerö distrikt	7,4	14,9	3,4	2,9	6,1	37,3	16,8	9,6	1,6	65,1
7. Itäinen suurpiiri • Östra stordistriktet	10,7	24,7	3,8	2,7	4,7	22,2	14,3	14,2	2,7	51,2
701 Vartiokylän peruspiiri • Botby distrikt	9,6	21,3	3,2	2,2	5,6	28,2	15,2	12,3	2,5	54,9
702 Myllypuron peruspiiri • Kvarnbäckens distrikt	9,9	31,5	3,3	2,6	4,3	19,0	14,2	12,7	3,0	52,0
703 Mellunkylän peruspiiri • Mellungsby distrikt	11,7	28,5	4,0	3,2	3,3	17,0	11,7	17,5	3,2	46,2
704 Vuosaaren peruspiiri • Nordsjö distrikt	10,8	21,8	4,0	2,7	5,5	23,9	16,0	12,9	2,3	53,7
8. Östersundomin suurpiiri										
• Östersundoms stordistrikt	1,5	5,5	2,8	2,7	21,9	47,5	10,4	8,5	1,4	64,5
801 Östersundomin peruspiiri • Östersundoms distrikt	1,5	5,5	2,8	2,7	21,9	47,5	10,4	8,5	1,4	64,5
Osoitteettomat • Adresslösa	12,2	13,1	4,5	2,4	5,2	21,1	20,3	14,8	6,4	13,1

Lähde: Tilastokeskus.
Källa: Statistikcentralen.

Äänioikeutetut, äänestäneet sekä hylätyt äänestysliput • Röstberättigare, valdeltagande samt kasserade röstsedlar

	2003 ¹	2003 ²	2007 ¹	2007 ²	2011 ¹	2011 ²
Äänioikeutettuja • Röstberättigade	438 624	38 470	441 229	40 073	454 861	44 720
%:a koko maan äänioikeutetuista • i % av samtliga röstberättigade i landet	10,4	18,7	10,3	19,2	10,4	19,6
Miehiä • Män	198 096	13 593	199 760	14 383	207 028	16 514
Naisia • Kvinnor	240 528	24 877	241 469	25 690	247 833	28 206
Äänestäneitä • Valdeltagande	324 114	4 033	313 859	4 386	343 523	6 446
% ³	73,9	10,5	71,1	10,9	75,5	14,4
%:a koko maassa ³ • I hela landet i % ³	69,7	8,8	67,9	8,6	70,5	10,6
Miehiä • Män	141 758	1 481
% ³	71,6	10,9
Naisia • Kvinnor	182 356	2 552
% ³	75,8	10,3
Hylättyjä äänestyslippuja • Kasserade röstsedlar	2 719	..	3 321	..	2 084	..
% ⁴	0,8	..	1,1	..	0,6	..
%:a koko maassa ⁴ • I hela landet i % ⁴	0,9	..	0,7	..	0,6	..

¹ Vain Suomessa henkikirjoitetut. • Endast i Finland mantalsskrivna personer.

² Suomessa henkikirjoittamattomat Suomen kansalaiset, jotka olivat tai olivat olleet Suomessa väestökirjoihin merkittyjä. • Finska medborgare som inte mantalsskrivits i Finland och vilka var eller hade varit antecknade i befolkningsböckerna i Finland.

³ Äänioikeutetuista. • Av de röstberättigade.

⁴ Annetuista äänestyslipuista. • Av avgivna röstsedlar.

Lähde: Tilastokeskus.

Källa: Statistikcentralen.

Helsingin vaaliipiiristä valitut kansanedustajat puolueittain • Riksdagsmän som invalts i Helsingfors valkrets partivis

	2003		2007		2011	
	Yhteensä • Totalt	N • Kv.	Yhteensä • Totalt	N • Kv.	Yhteensä • Totalt	N • Kv.
SDP	6	2	5	3	4	2
Kok. • Saml.	6	3	8	4	6	2
Vihreät • De Gröna	4	3	5	4	4	2
RKP • SFP	1	1	1	1	1	1
Vas. • Vänst.	1	1	1	–	2	1
Kesk. • Cent.	2	1	1	1	1	1
PS • SAF	1	–	–	–	3	–
Yhteensä • Totalt	21	11	21	13	21	9

Lähde: Tilastokeskus.

Källa: Statistikcentralen.

Hyväksytyt äänestysliput puolueittain • Godkända röstsedlar partivis

	2003	2007	2011	
			• Helsingfors	• Koko maa • Hela landet
SDP	79 031	67 122	60 921	561 558
Kok. • Saml.	78 019	94 581	94 957	599 138
Vihreät • De Gröna	59 775	63 440	58 032	213 172
RKP • SFP	22 926	18 894	20 007	125 785
Vas. • Vänst.	23 081	21 366	36 332	239 039
Kesk. • Cent.	26 435	21 703	15 672	463 266
PS • SAF	17 342	9 188	45 266	560 075
KD ³	11 206	7 903	8 262	118 453
SKS ¹ • FFB ¹	–	224	–	–
LIB ²	2 409	1 416	–	–
Muut • Övriga	5 204	9 087	8 436	59 085
Yhteensä • Totalt	325 428	314 924	347 885	2 939 571
SDP	24,3	21,4	17,5	19,1
Kok. • Saml.	24,0	30,0	27,3	20,4
Vihreät • De Gröna	18,4	20,1	16,7	7,3
RKP • SFP	7,0	5,9	5,8	4,3
Vas. • Vänst.	7,1	6,8	10,4	8,1
Kesk. • Cent.	8,1	6,9	4,5	15,8
PS • SAF	5,3	2,9	13,0	19,1
KD ³	3,4	2,5	2,4	4,0
SKS ¹ • FFB ¹	–	0,1	–	–
LIB ²	0,7	0,4	–	–
Muut • Övriga	1,6	2,9	2,4	1,9
Yhteensä • Totalt	100	100	100	100

¹ Vuodesta 2003 Suomen Kansan Sinivalikoiset (SKS). • Fr.o.m. 2003 Finlands Folkets Blåvita rp (FFB).² 12.4.2002 lähtien Liberaalit (LIB). • Fr.o.m. 12.4.2002 Liberalerna (LIB).³ 20.6.2001 lähtien Suomen Kristillisdemokraatit (KD). • Fr.o.m. 20.6.2001 Kristdemokraterna i Finland (KD).

Lähde: Tilastokeskus.

Källa: Statistikcentralen.

Puolueiden kannatus- ja äänestysprosentti suur- ja peruspiireittäin

• Partiernas röstandelar samt valdeltagandet stordistrikts- och distriktsvis (%)

	Vas. • Vänst.	SDP	Kesk. • Cent.	SKL FKF	RKP • SFP	Kok. • Saml.	Vihreät • De Gröna	PS • SAF	Muut • Övriga	Äänestys- % • Valdel- tagande
Koko kaupunki¹ • Hela staden¹	10,4	17,5	4,5	2,4	5,8	27,3	16,7	13,0	2,4	75,5
1. Eteläinen suurpiiri I Södra stordistriktet	7,3	9,8	3,7	1,5	11,1	39,2	19,5	6,6	1,4	82,6
101 Vironniemen peruspiiri • Estnäs distrikt	9,3	10,9	3,9	1,4	9,1	35,7	21,5	6,9	1,4	84,7
102 Ullanlinnan peruspiiri • Ulrikasborgs distrikt	7,3	8,3	2,8	1,0	14,9	39,2	19,6	5,7	1,2	82,4
103 Kampinmalmin peruspiiri • Kampmalmens distrikt	8,2	10,4	3,8	1,4	8,9	38,8	19,9	7,0	1,6	81,3
104 Taka-Töölön peruspiiri • Bortre Tölö distrikt	7,5	10,0	4,2	1,9	9,2	38,8	20,5	6,3	1,6	82,3
105 Lauttasaaren peruspiiri • Drumsö distrikt	4,5	9,7	4,1	1,9	12,4	42,1	16,6	7,4	1,3	83,9
2. Läntinen suurpiiri • Västra stordistriktet	8,9	16,6	5,3	2,6	6,1	28,9	16,8	12,2	2,5	77,4
201 Reijolan peruspiiri • Grejus distrikt	10,2	14,3	4,5	2,2	6,7	29,4	20,9	9,7	2,2	80,2
202 Munkkiniemen peruspiiri • Munksnäs distrikt	5,2	10,3	4,7	1,9	10,5	42,2	16,3	7,2	1,5	83,1
203 Haagan peruspiiri • Haga distrikt	9,4	16,7	5,9	2,9	6,1	27,5	17,8	11,2	2,5	77,3
204 Pitäjämäen peruspiiri • Sockenbacka distrikt	8,2	18,7	6,0	2,9	3,8	26,5	15,0	16,0	2,9	75,3
205 Kaarelan peruspiiri • Kårböle distrikt	10,7	22,0	5,3	2,9	3,8	20,8	14,3	17,0	3,2	72,8
3. Keskinen suurpiiri² • Mellersta stordistriktet²	19,5	17,3	3,7	1,9	3,2	17,3	23,3	10,6	3,2	76,5
301 Kallion peruspiiri • Berghälls distrikt	19,7	15,8	3,8	1,9	2,7	18,6	24,8	9,6	3,1	76,4
302 Alppiharjun peruspiiri • Åshöjdens distrikt	20,2	15,3	4,0	1,6	3,0	17,0	25,2	10,7	3,1	74,9
303 Vallilan peruspiiri • Vallgårds distrikt	22,1	16,9	3,3	1,7	3,1	14,1	24,2	11,1	3,4	75,9
304 Pasilan peruspiiri • Böle distrikt	16,3	21,8	4,6	2,4	3,3	18,6	15,9	13,5	3,5	73,6
305 Vanhankaupungin peruspiiri • Gammelstadens distrikt	18,4	19,0	3,4	2,0	3,9	17,1	22,5	10,5	3,2	79,3
4. Pohjoinen suurpiiri² • Norra stordistriktet²	7,9	18,4	5,2	2,4	3,6	33,6	14,2	12,6	2,0	79,9
401 Maunulan peruspiiri • Månsas distrikt	12,8	22,6	4,0	2,9	4,1	18,4	15,2	17,0	3,0	71,6
402 Länsi-Pakilan peruspiiri • Västra Baggböle distrikt	4,6	14,3	4,8	2,2	3,4	48,0	12,4	9,0	1,3	85,1
403 Tuomarinkylän peruspiiri • Domarby distrikt	5,2	16,5	4,7	2,4	3,0	41,2	14,3	11,4	1,4	85,4
404 Oulunkylän peruspiiri • Åggelby distrikt	9,3	20,0	6,1	2,6	3,6	28,2	15,0	12,7	2,5	78,7
405 Itä-Pakilan peruspiiri • Östra Baggböle distrikt	5,0	15,6	6,3	1,3	4,1	41,9	12,4	12,0	1,3	83,9
5. Koillinen suurpiiri • Nordöstra stordistriktet	10,0	23,2	5,6	3,3	2,1	21,5	13,1	18,3	2,9	73,4
501 Latokartanon peruspiiri • Ladugårdens distrikt	12,0	21,4	6,0	3,4	2,2	19,1	17,2	15,8	2,8	74,8
502 Pukinmäen peruspiiri • Bocksbacka distrikt	9,2	25,7	6,5	3,3	2,5	20,6	12,2	16,9	3,1	71,4
503 Malmin peruspiiri • Malms distrikt	9,8	22,7	5,3	2,9	2,3	22,6	13,0	18,8	2,7	73,3
504 Suutarilan peruspiiri • Skomakarböle distrikt	8,5	25,6	5,6	3,4	2,1	22,7	11,0	18,5	2,6	74,8
505 Puistolan peruspiiri • Parkstads distrikt	8,9	22,5	5,7	3,4	1,9	25,2	11,8	17,6	3,0	75,8
506 Jakomäen peruspiiri • Jakobacka distrikt	11,4	27,6	3,9	3,7	1,5	9,3	6,8	31,9	4,0	61,7
6. Kaakkoinen suurpiiri • Sydöstra stordistriktet	10,4	17,9	3,8	2,3	5,2	29,5	15,2	13,8	2,0	77,6
601 Kulosaaren peruspiiri • Brändö distrikt	5,4	9,0	3,5	1,5	14,5	43,7	13,7	7,4	1,3	83,4
602 Herttoniemen peruspiiri • Hertonäs distrikt	13,9	21,3	3,5	2,2	3,3	20,1	17,3	15,7	2,5	73,3
603 Laajasalon peruspiiri • Degerö distrikt	7,7	16,1	4,2	2,5	5,5	36,3	13,3	13,0	1,5	81,3
7. Itäinen suurpiiri • Östra stordistriktet	9,7	24,2	4,4	3,0	4,2	21,1	10,9	19,8	2,7	70,9
701 Vartiokylän peruspiiri • Botby distrikt	8,6	22,3	4,1	2,4	5,0	26,8	11,5	17,0	2,3	73,8
702 Myllypuron peruspiiri • Kvarnäckens distrikt	9,8	27,0	4,4	3,6	4,5	19,2	9,9	19,0	2,6	69,9
703 Mellunkylän peruspiiri • Mellungsby distrikt	11,2	27,2	4,1	3,4	2,9	15,6	8,8	23,8	3,1	68,0
704 Vuosaaren peruspiiri • Nordsjö distrikt	9,1	21,9	4,8	2,8	4,8	23,2	12,8	18,1	2,5	72,4
8. Östersundomin suurpiiri										
• Östersundoms stordistrikt	2,2	8,2	3,8	3,2	19,8	41,4	7,1	13,4	0,8	81,6
801 Östersundomin peruspiiri • Östersundoms distrikt	2,2	8,2	3,8	3,2	19,8	41,4	7,1	13,4	0,8	81,6
Osoitteettomat • Adresslösa	12,3	12,6	4,9	2,3	5,2	19,5	20,4	17,0	5,9	29,5

¹ Suomessa asuvat. • Finland bosatta² Peruspiirien 302, 303, 403, 405 rajat eivät ole täysin yhteneväiset vaalipiirien kanssa. • Gränserna till distrikten 302,303,403,405 sammanfaller inte helt med valkretserna.

Lähde: Helsingin kaupungin tietokeskuksen tilastoja.

Källa: Helsingfors stads faktacentrals statistik.

Äänioikeutetut, äänestäneet sekä hylätyt äänestysliput • Röstberättigade, valdeltagande samt kasserade röstsedlar

	2000		2006		2012	
	1. kierros • 1. omgång	2. kierros • 2. omgång	1. kierros • 1. omgång	2. kierros • 2. omgång	1. kierros • 1. omgång	2. kierros • 2. omgång
Äänioikeutettuja • Röstberättigade	468 770	468 770	478 589	478 589	502 960	502 960
Helsingissä ¹ • I Helsingfors ¹	431 382	431 382	439 144	439 144	457 588	457 588
Ulkomailla ² • I utlandet ²	37 388	37 388	39 445	39 445	45 372	45 372
Äänestäneitä • Valdeltagande	341 480	348 529	340 649	356 786	358 412	350 718
Helsingissä ¹ • I Helsingfors ¹	336 952	343 767	335 229	350 856	350 317	342 487
% ³	78,1	79,7	76,3	79,9	76,6	74,8
Ulkomailla ² • I utlandet ²	4 528	4 762	5 420	5 930	8 095	8 231
% ³	12,1	12,7	13,7	15,0	17,8	18,1
Hylättyjä äänestyslippuja • Kasserade röstsedlar						
Helsingissä • i Helsingfors	1 148	2 521	1 184	1 752	1 293	2 709
% ⁴	0,3	0,7	0,3	0,5	0,4	0,8

¹ Vain Helsingissä henkikirjoitetut. • Endast i Helsingfors mantalsskrivna.² Suomessa henkikirjoittamattomat Suomen kansalaiset, jotka olivat tai olivat olleet Suomessa väestökirjoihin merkittyjä • Finska medborgare som inte mantalsskrivits i Finland och vilka var eller hade varit antecknade i befolkningsböckerna i Finland.³ Äänioikeutetuista. • Av de röstberättigade.⁴ Vuosina 2000, 2006 ja 2012 hylättyjen äänen osuus on laskettu annetuista äänestyslipuista. • Andelen kasserade röster för åren 2000, 2006 och 2012 gäller de avgivna röstsedlarna.

Lähde: Tilastokeskus.

Källa: Statistikcentralen.

Kunnallisvaalit 2012 puolueiden kannatus Helsingissä

Partiernas röstandelar i Helsingfors vid kommunalvalen

Various political parties' shares of votes in Helsinki at the municipal elections

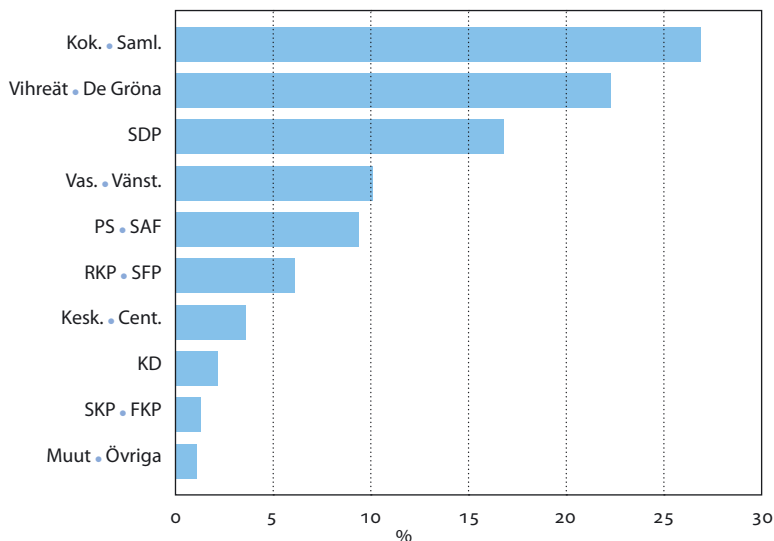

Lähde: Tilastokeskus.
Källa: Statistikcentralen.

Kansanedustajain vaalit 2011 puolueiden kannatus Helsingissä

Partiernas röstandelar i Helsingfors vid riksdagsmannavalen

Various political parties' shares of votes in Helsinki at the parliamentary elections

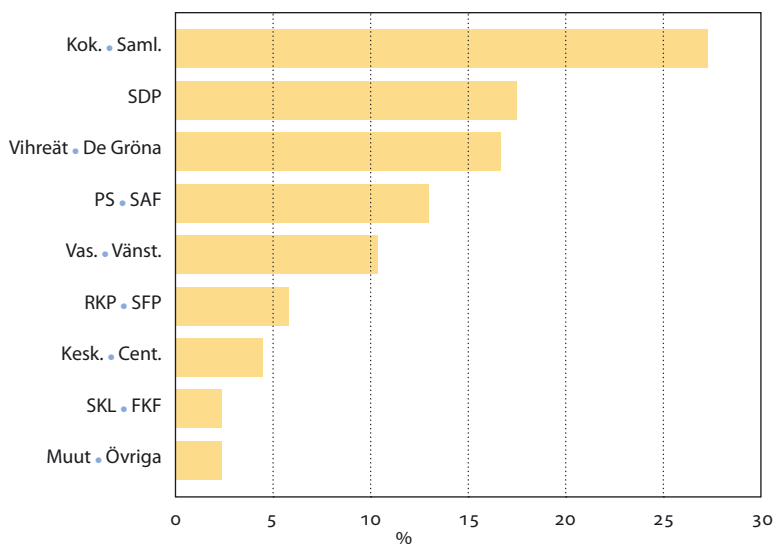

Lähde: Tilastokeskus.
Källa: Statistikcentralen.

Äänioikeutetut, äänestäneet sekä hylätyt äänestysliput • Röstberättigade, valdeltagande samt kasserade röstsedlar

	2009		2014	
	Helsinki • Helsingfors	Koko maa • Hela landet	Helsinki • Helsingfors	Koko maa • Hela landet
Äänioikeutettuja • Röstberättigade	489 968	4 332 457	516 194	4 440 297
Äänestäneitä • Valdeltagande	230 729	1 672 434	250 194	1 736 618
%:a äänioikeutetuista • av de röstberättigade i %	47,1	38,6	48,5	39,1
Hylättyjä äänestyslippuja • Kasserade röstsedlar	926	7 603	1 255	10 435
%:a annetuista äänestyslipuista • av avgivna röstsedlar i %	0,4	0,5	0,5	0,6

Lähde: Tilastokeskus ja Helsingin kaupungin tietokeskuksen tilastoja.

Källa: Statistikcentralen och Helsingfors stads faktacentrals statistik.

Hyväksytyt äänestysliput puolueittain • Godkända röstsedlar partivis

	Helsinki - Helsingfors		Koko maa - Hela landet		Valitut edustajat • Valda representanter
	Hyväksytyt äänestysliput • Godkända röstsedlar	%	Hyväksytyt äänestysliput • Godkända röstsedlar	%	
Kok. • Saml.	69 836	28,1	390 112	22,6	3
Kesk. • Cent.	16 734	6,7	339 398	19,7	3
SDP	29 047	11,7	212 211	12,3	2
PS • SAF	23 606	9,5	222 102	12,9	2
Vihr. • De Gröna	49 167	19,8	160 967	9,3	1
RKP • SFP	17 062	6,9	116 423	6,7	1
Vas. • Vänst.	29 751	12,0	160 818	9,3	1
KD	8 110	3,3	90 347	5,2	–
SKP • FKP	835	0,3	5 963	0,3	–
PP	2 663	1,1	12 355	0,7	–
KA	306	0,1	2 707	0,2	–
IP	703	0,3	5 688	0,3	–
Muut • Övriga	955	0,3	6 635	0,4	–
Yhteensä • Totalt	248 775	100	1 725 726	100	13

Lähde: Tilastokeskus ja Helsingin kaupungin tietokeskuksen tilastoja.

Källa: Statistikcentralen och Helsingfors stads faktacentrals statistik.

Pohjoismaiset suurkaupungit

Nordiska storstäder

Major Cities of Scandinavia

Kuvio- ja taulukkoluetelo

Figur- och tabellförteckning

List of diagrams and tables

	Väkiluku 1.1.1975–2014	270
	Folkmängd	
	Population	
	Kansainvälinen lentoliikenne 1991–2012	287
	Utrikesflygtrafik	
	International air traffic	
16.1	Pinta-ala ja väestötiheys 1.1.2013	271
	Areal och folktäthet	
	Area and population density	
16.2	Väkiluku 1.1.1975–2014 sekä väestöennuste 2025	272
	Folkmängd samt folkmängdsprognos	
	Population and population projection	
16.3	Väestö iän mukaan 1.1.2013	274
	Befolkning efter ålder	
	Population by age	
16.4	Väestömuutokset 2012	275
	Folkmängdens förändringar	
	Vital statistics	
16.5	Syntyneet, kuolleet, avioliitot ja avioerot 2012	276
	Födda, döda, äktenskap och skillsmässor	
	Births, deaths, marriages and divorces	
16.6	Kuolleet iän mukaan 2012	277
	Döda efter ålder	
	Deaths by age	
16.7	Väestön (25–64-v.) koulutustaso koulutusvuosien mukaan 1.1.2012	278
	Befolkningens (25–64-åringar) utbildning enligt antal skolningsår	
	Education level of 25–64 year olds, in terms of years of education	
16.8	Ulkomaiden kansalaiset 1.1.2013	279
	Utländska medborgare	
	Non nationals	
16.9	Työpaikat toimialan mukaan (TOL 2008) 1.1.2012	280
	Arbetsplatser efter näringsgren (NI 2008)	
	Jobs by industry	

16.10	Työhön osallistuvuusosuus 1.1.2012 (20–64-vuotiaat)	282
	Förvärsarbetsfrekvensen (20–64-åringar)	
	Labor force as a percentage of total population	
16.11	Työllinen työvoima iän mukaan 1.1.2012	283
	Sysselsatt arbetskraft efter ålder	
	Employed labor force by age	
16.12	Työttömät työnhakijat iän mukaan 2011 (vuosikeskiarvo)	284
	Arbetslösa arbetssökande efter ålder (årsmedeltal)	
	Unemployed applicants for work by age (annual mean)	
16.13	Asuntokanta talotyypin ja huoneistotyypin mukaan 1.1.2013	285
	Bostadsstruktur efter hustyp och lägenhetstyp	
	Dwellings by type of building and size of dwelling	
16.14	Valmistuneet asunnot huoneistotyypin mukaan 2012	286
	Färdigställda bostäder efter lägenhetstyp	
	New dwellings completed by size of dwelling	
16.15	Lentoliikenne 2012	287
	Flygtrafik	
	Air traffic	
16.16	Kunnallisvaalit	288
	Kommunala val	
	Elections to local councils	

Käsitteet ja määritelmät

Vuosikirjan Pohjoismaisia suurkaupunkeja käsittelevässä osassa on pääsääntöisesti tiedot kolmelta aluetasolta eli kuudestatoista suurkaupungista, niiden seuduista ja koko maasta.

Osion tiedot perustuvat NORDSTAT-tilastotietokantaan, joka sisältää tietoja väestöstä, väestönmuutoksista, työvoimasta, koulutusasteesta, työpaikoista ja työvoimasta, asumisesta, rakentamisesta, matkailusta, liikenteestä ja vaaleista. NORDSTAT-tilastotietokannan tiedot löytyvät myös internetistä Helsingin kaupungin tietokeskuksen kotisivuilta, Pääkaupunkiseudun tietokannasta <http://www.hel.fi/tietokeskus/> ja tietokannan omalta kotisivulta <http://www.nordstat.org>. Tietokannasta tuotetaan vuosittain englanninkielinen julkaisu ”Nordic Major City Statistics”.

Suurkaupunkiseutujen määritelmä

Pohjoismaiset suurkaupunkiseudut ovat toiminnallisia alueita, luonnollisia asunto- ja työmarkkina-alueita. Jokaisella seudulla on ydinkunta – vähintään 100 000 asuk-

¹ Vuonna 1992 ilmestynyt julkaisu Nordiska storstadsregioner i text och siffror (sekä englannin kielinen painos Major City Regions of Scandinavia – facts and figures, Helsingin kaupungin tietokeskus, Helsinki 1992) esitteli ensimmäistä kertaa pohjoismaiset pääkaupungit ja muut suurkaupungit seutuineen vertailukelpoisten tilastojen avulla. Tällöin perustettiin myös tietokanta NORDSTAT. Tietokanta päivitetään vuosittain ko. kaupunkien tilasto- ja tutkimusyksiköiden yhteistyönä. Uusin tietokantaan perustuva julkaisu on laadittu v. 2008 ”Nordic Major City Statistics. Data on 16 major cities and their regions. From the NORDSTAT database.” Utrednings- och statistikkontoret, Stockholms stad, Stockholm 2008.

kaan suurkaupunki – joka yhdessä ympäröivien kuntien kanssa muodostaa selkeän työssäkäyntialueen. Seuraavassa esitetään Pohjoismaisiin suurkaupunkiseutuihin kuuluvat kunnat maittain.

Suomi

Helsingin seutu

Helsingin seutu käsittää Helsingin sekä 13 muuta kuntaa: Espoo, Kauniainen, Vantaa, Hyvinkää, Kerava, Kirkkonummi, Nurmijärvi, Sipoo, Järvenpää, Tuusula, Vihti ja 1.1.2005 alkaen Mäntsälä ja Pornainen.

Tampereen seutu

Tampereen seutuun kuuluvat Tampere ja 7 ympäröivää kuntaa: Kangasala, Lempäälä, Nokia, Pirkkala, Ylöjärvi, Vesilahti ja 1.1.2010 lähtien Orivesi.

Oulun seutu

Oulun seutu käsittää Oulun lisäksi kuusi kuntaa: Kempele, Muhos, Hailuoto 1.1.1999 lähtien sekä Liminka, Lumijoki ja Tyrnävä 1.1.2001 lähtien.

Turun seutu

Turun seutu koostuu Turusta sekä seuraavasta 10 kunnasta: Kaarina, Lieto, Masku, Mynämäki, Naantali, Nousiainen, Paimio, Raisio, Rusko ja Sauvo.

Ruotsi

Tukholman seutu

Tukholman seutu koostuu Tukholman lisäksi Tukholman läänin 25 kunnasta: Danderyd, Ekerö, Järfälla, Lidingö, Norrtälje, Sigtuna, Sollentuna, Solna, Sundbyberg, Täby, Upplands-Bro, Upplands-Väsby, Vallentuna, Vaxholm, Österåker, Botkyrka, Haninge, Huddinge, Nacka, Nykvarn, Nynäshamn, Salem, Sodertälje, Tyresö ja Värmdö.

Göteborgin seutu

Göteborgin seutu käsittää Göteborgin sekä 12 muuta kuntaa: Ale, Alingsås, Härryda, Kungsbacka, Kungälv, Lerum, Lilla Edet, Mölndal, Partille, Stenungsund, Tjörn ja Öckerö.

Malmön seutu

Malmön seutu käsittää yhteensä 12 kuntaa: Eslöv, Höör, Malmö, Lund, Trelleborg, Vellinge, Kävlinge, Skurup, Svedala, Staffanstorps, Lomma ja Burlöv.

Norja

Osloin seutu

Osloin seutuun kuuluvat Osloin kaupunki sekä Akershus fylke, joka koostuu 22 kunnasta: Vestby, Ski, Ås, Frogn, Nesodden, Oppegård, Baerum, Asker, Aurskog-Høland, Sørum, Fet, Raelingen, Enebakk, Lørenskog, Skedsmo, Nittedal, Gjerdrum, Ullensaker, Nes, Eidsvoll, Nannestad och Hurdal.

Bergenin seutu

Bergenin seutuun kuuluu Bergenin lisäksi 17 kuntaa: Fusa, Samnanger, Os, Austevoll, Sund, Fjell, Askøy, Vaksdal, Modalen, Osterøy, Meland, Øygarden, Radøy, Lindås, Austrheim, Fedje ja Masfjorden.

Stavangerin seutu

Stavangerin seutu koostuu Stavangerin lisäksi 9 kunnasta: Sandnes, Hå, Klepp, Time, Gjesdal, Sola, Randaberg, Strand ja Rennesøy.

Trondheimin seutu

Trondheimin seutuun kuuluu Trondheim sekä 5 ympäröivää kuntaa: Melhus, Skaun, Klaebu, Malvik ja Stjørdal.

Tanska

1.1.2007 lähtien Tanskan 271 kuntaa ja 14 lääniä muutettiin 98 kunnaksi ja 5 seuduksi. Kuntamuutoksen myötä Kööpenhaminan seutu pieneni ja Aalborgin ja Århusin seudut laajenivat. Tässä julkaisussa tiedot ennen vuotta 2007 ovat vanhan kuntajaon mukaisia.

Kööpenhaminan seutu

Kööpenhaminan seudun muodostavat hallinnollinen pääkaupunkiseutu (Region Hovedstaden) ja osia Sjællandin seudusta. Siihen kuuluvat keskeiset Kööpenhaminan ja Frederiksbergin kunnat sekä 31 ympäristökuntaa: Albertslund, Allerød, Ballerup, Brøndby, Dragør, Egedal, Fredensborg, Frederikssund, Furesø, Gentofte, Gladsaxe, Glostrup, Greve, Gribskov, Halsnæs, Helsingør, Herlev, Hillerød, Hvidovre, Høje-Taastrup, Hørsholm, Ishøj, Køge, Lejre, Lyngby-Taarbæk, Roskilde, Rudersdal, Rødovre, Solrød, Tårnby ja Vallensbæk.

Aalborgin seutu

Aalborgin seutu vastaa Region Nordjyllandin hallinnollista seutua (NUTS2). Siihen kuuluvat Aalborg sekä 10 läheistä kuntaa, eli Brønderslev-Dronninglund, Frederikshavn, Hjørring, Jammerbugt, Læsø, Mariagerfjord, Morsø, Rebild, Thisted ja Vesthimmerland

Odensen seutu

Odensen seutuun kuuluu osa Etelä-Tanskan seudusta (Region Syddanmark) . Siihen kuuluvat Odense sekä 9 läheistä kuntaa: Assens, Nordfyns, Faaborg-Midtfyn, Kerteminde, Langeland, Middelfart, Nyborg, Svendborg ja Ærø.

Århusin seutu

Århusin seudun muodostaa osa Keski-Jyllannin hallinnollisesta alueesta. Siihen kuuluvat Århus sekä 10 läheistä kuntaa, eli Favrskov, Hedensted, Horsens, Norddjurs, Odder, Randers, Samsø, Silkeborg, Skanderborg ja Syddjurs.

Islanti

Reykjavikin seutu

Reykjavikin seutu käsittää 9 kuntaa: Reykjavik, Mosfellsbaer, Seltjarnarnes, Ko'pavogur, Gardabaer, Hafnafjörður, Kjalarneshreppur ja Kjo'sarhreppur ja Sveitarfélagid Álftanes.

Begrepp och definitioner

Årsbokens avsnitt om Nordiska storstäder har huvudregeln att tabellerna innehåller data på tre områdesplan, dvs. om 16 städerna, om deras regioner och hela landet. Den statistiska databasen NORDSTAT innehåller uppgifter om befolkning, befolkningsförändringar, arbetskraft, utbildningsgrad, arbetskraft, boende, byggan-

de, turism, trafik och allmänna val. Uppgifterna i NORDSTAT finns också på internet, på Helsingfors faktacentrals hemsidor, Områdesdatabasen, <http://www.hel.fi/tietokeskus/> och på engelska på databasens egen hemsida <http://www.nordstat.org>. Årligen publiceras av databasen även en publikation på engelska "Nordic Majorities Statistics".

Definition av storstadsregionerna

De nordiska storstadsregionerna är funktionella områden, naturliga bostads- och arbetsmarknadsområden. Varje region har en kärnkommun – storstad med minst 100 000 invånare – som tillsammans med de omgivande kommunerna bildar ett enhetligt sysselsättningsområde. Vidstående presenteras landsvis de kommuner som tillhör regioner.

Finland

Helsingforsregionen

Helsingforsregionen omfattar Helsingfors och 13 andra kommuner utanför Helsingfors: Esbo, Grankulla, Vanda, Hyvinge, Kervo, Kyrkslätt, Nurmijärvi, Sibbo, Träskända, Tusby, Vichtis samt fr.o.m. 1.1.2005 Borgnäs och Mäntsälä.

Tammerforsregionen

Tammerforsregionen omfattar Tammerfors och 7 omkringliggande kommuner: Kangasala, Lempäälä, Nokia, Birkala, Ylöjärvi, Vesilahti och fr.o.m. 1.1.2010 Orivesi.

Uleåborgsregionen

Uleåborgsregionen omfattar Uleåborg och 6 andra kommuner: Kempele, Muhos, Karlö fr.o.m. 1.1.1999 samt Limingo, Lumijoki och Tyrnävä fr.o.m. 1.1.2001.

Åboregionen

Åboregionen omfattar Åbo och 10 övriga kommuner: St Karins, Lundo, Masku, Myllymäki, Nådendal, Nousis, Pemar, Reso, Rusko och Sagu.

Sverige

Stockholmsregionen

Stockholmsregionen består av Stockholm samt 25 kommuner i Stockholms län: Danderyd, Ekerö, Järfälla, Lidingö, Norrtälje, Sigtuna, Sollentuna, Solna, Sundbyberg, Täby, Upplands-Bro, Upplands-Väsby, Vallentuna, Vaxholm, Österåker, Botkyrka, Haninge, Huddinge, Nacka, Nykvarn, Nynäshamn, Salem, Södertälje, Tyresö och Värmdö.

Göteborgsregionen

Göteborgsregionen omfattar Göteborg och 12 kommuner: Ale, Alingsås, Härryda, Kungsbacka, Kungälv, Lerum, Lilla Edet, Mölndal, Partille, Stenungsund, Tjörn och Öckerö.

Malmöregionen

Malmöregionen omfattar sammanlagt 12 kommuner: Eslöv, Höör, Malmö, Lund, Trelleborg, Vellinge, Kävlinge, Skurup, Svedala, Staffanstorps, Lomma och Burlöv.

¹ Publikationen "Nordiska storstadsregioner i text och siffror", utgiven 1992 av Faktacentralen, presenterade för första gången de skandinaviska huvudstäderna och övriga storstäderna jämte regioner med hjälp av jämförbar statistik. Då grundades också databasen NORDSTAT. Databasen uppdateras årligen i samarbete mellan vederbörande städers enheter för statistik och forskning. Den senaste databaserade publikationen gjordes 2008 med titeln "Nordic Major City Statistics. Data on 16 major cities and their regions From the NORDSTAT database." Utrednings- och statistikkontoret, Stockholms stad, Stockholm 2008.

Norge

Osloregionen

Osloregionen omfattar Oslo kommun och Akershus fylke (län) med 22 kommuner: Vestby, Ski, Ås, Frogn, Nesodden, Oppegård, Bærum, Asker, Aurskog-Høland, Sørum, Fet, Rælingen, Enebakk, Lørenskog, Skedsmo, Nittedal, Gjerdrum, Ullensaker, Nes, Eidsvoll, Nannestad och Hurdal.

Bergensregionen

Bergensregionen omfattar Bergen samt 17 grannkommuner: Fusa, Samnanger, Os, Austevoll, Sund, Fjell, Askøy, Vaksdal, Modalen, Osterøy, Meland, Øygarden, Radøy, Lindås, Austrheim, Fedje och Masfjorden.

Stavangerregionen

Stavangerregionen består av Stavanger samt 9 grannkommuner: Sandnes, Hå, Klepp, Time, Gjesdal, Sola, Randaberg, Strand och Rennesøy.

Trondheimsregionen

Trondheimsregionen omfattar Trondheim samt 5 grannkommuner: Melhus, Skaun, Klæbu, Malvik och Stjørdal.

Danmark

Fr.o.m. 1 januari 2007 omändrades de 271 kommunerna och 14 amterna i Danmark till 98 kommuner och 5 regioner. Förändringarna handlar om en minskning av Köpenhamnsregionen och ett utvidgande av Aalborgs och Århus regioner. I denna publikation utges uppgifterna före 2007 enligt den gamla kommunindelningen.

Köpenhamnsregionen

Köpenhamnsregionen omfattar den administrativa huvudstadsregionen (Region Hovedstaden) och delar av regionen Sjælland. Den omfattar de centrala Köpenhamn och Frederiksberg samt 31 närliggande kommuner: Albertslund, Allerød, Ballerup, Brøndby, Dragør, Egedal, Fredensborg, Frederikssund, Furesø, Gentofte, Gladsaxe, Glostrup, Greve, Gribskov, Halsnæs, Helsingør, Herlev, Hillerød, Hvidovre, Høje-Taastrup, Hørsholm, Ishøj, Køge, Lejre, Lyngby-Taarbæk, Roskilde, Rudersdal, Rødovre, Solrød, Tårnby ja Vallensbæk.

Aalborg-regionen

Aalborg-regionen motsvarar den administrativa regionen Region Nordjylland (NUTS2). Den omfattar Aalborg samt 10 närliggande kommuner: Brønderslev-Dronninglund, Frederikshavn, Hjørring, Jammerbugt, Læsø, Mariagerfjord, Morsø, Rebild, Thisted och Vesthimmerland

Odensregionen

Odensregionen är sammansatt av en del av administrativa regionen Region Syddanmark. Den omfattar Odense och 9 närliggande kommuner: Assens, Nordfyns, Faaborg-Midtfyn, Kerteminde, Langeland, Middelfart, Nyborg, Svendborg och Ærø.

Århusregionen

Århusregionen är sammansatt av en del av administrativa regionen Region Mittjylland. Den omfattar Århus samt 10 närliggande kommuner: Favrskov, Hedensted, Horsens, Norddjurs, Odder, Randers, Samsø, Silkeborg, Skanderborg och Syddjurs.

Island

Reykjavikregionen

Reykjavikregionen omfattar sammanlagt 9 kommuner: Reykjavik, Mosfellsbaer, Seltjarnarnes, Ko'pavogur, Gardabaer, Hafnarfjörður, Kjalarneshreppur, Kjo'sarhreppur samt Sveitarfélagid Álftanes.

Väkiluku 1.1.1975–2014

Folkmängd
Population

Pääkaupunki • Huvudstaden

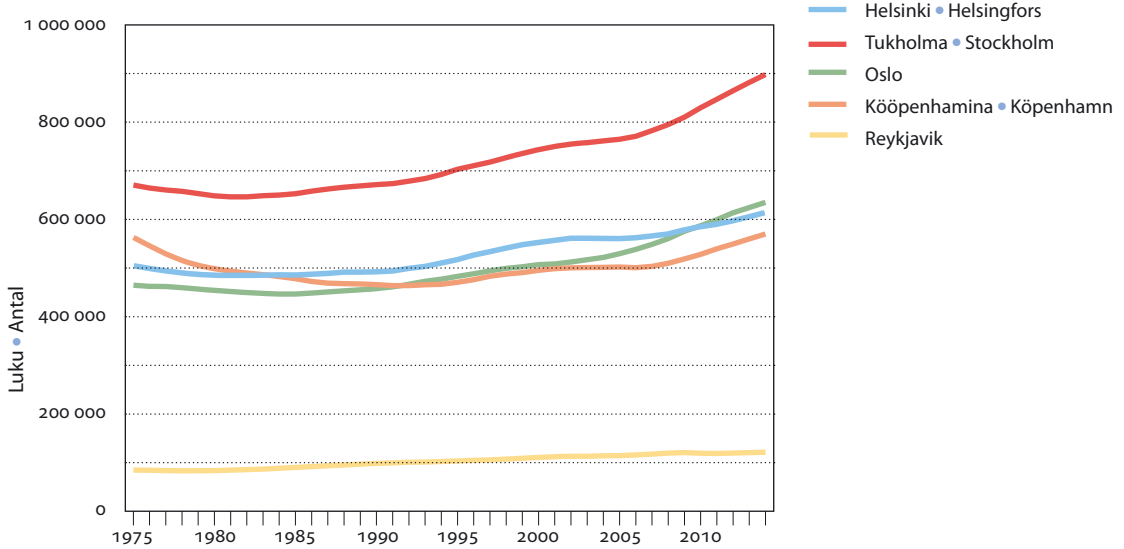

Pääkaupunkiseutu • Huvudstadsregionen

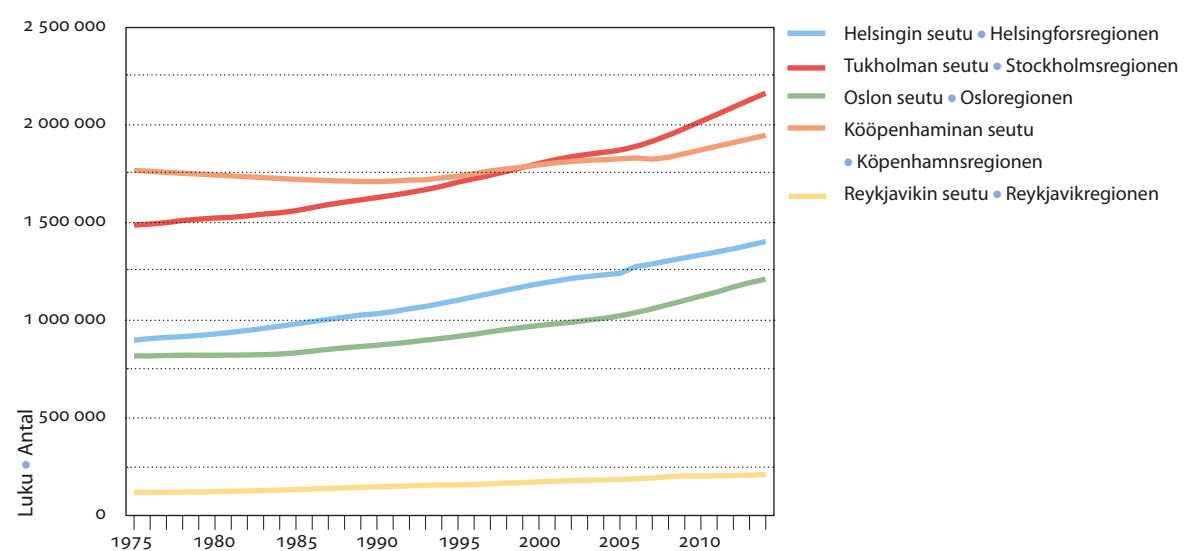

Lähde: NORDSTAT -tietokanta. www.nordstat.org
Källa: NORDSTAT -databas. www.nordstat.org

	Pinta-ala Maa • Land	Areal, km ² Sisävesi • Sjöar och vattendrag	Yhteensä • Totalt	Asukkaita maa-km ² :ä kohti • Invånare per km ² land
Suomi • Finland	303 891	34 544	338 435	18
Helsinki • Helsingfors	214	1	215	2 822
Seutu • Regionen	3 698	143	3 841	374
Tampere • Tammerfors	525	165	690	414
Seutu • Regionen	4 038	919	8 512	90
Oulu • Uleåborg	3 031	82	3 113	63
Seutu • Regionen	5 468	106	5 574	43
Turku • Åbo	246	3	249	733
Seutu • Regionen	2 466	19	2 485	127
Ruotsi • Sverige	407 340	39 960	447 300	23
Tukholma • Stockholm	187	21	208	4 708
Seutu • Regionen	6 526	650	7 176	326
Göteborg	448	14	462	1 175
Seutu • Regionen	3 695	277	3 972	256
Malmö	157	1	158	1 962
Seutu • Regionen	2 522	61	2 583	266
Norja • Norge	304 270	19 509	323 779	17
Oslo	426	28	454	1 465
Seutu • Regionen	5 005	367	5 372	238
Bergen	445	20	465	602
Seutu • Regionen	3 220	155	3 375	123
Stavanger	68	3	71	1 900
Seutu • Regionen	1 785	141	1 926	176
Trondheim	322	20	341	558
Seutu • Regionen	2 439	113	2 552	100
Tanska • Danmark	42 398	700	43 098	132
Kööpenhamina • Köpenhamn	88	3	91	6 357
Seutu • Regionen	2 679	101	2 780	720
Aalborg	1 138	6	1 144	179
Seutu • Regionen	7 885	48	7 933	74
Odense	304	0	304	635
Seutu • Regionen	3 459	27	3 486	140
Århus	466	3	469	685
Seutu • Regionen	5 830	77	5 907	145
Islanti¹ • Island¹	100 834	2 606	103 000	3
Reykjavik ²	268	2	270	446
Seutu ² • Regionen ²	1 094	6	1 100	184

¹ 1.1.2010.² 1.1.2009.

Lähde: NORDSTAT-tietokanta. www.nordstat.org

Källa: NORDSTAT-databas. www.nordstat.org

	Väkiluku • Folkmängd					
	1975	1980	1985	1990	1995	2000
Suomi¹ • Finland¹	4 727 666	4 771 292	4 893 878	4 974 563	5 098 754	5 171 302
Helsinki • Helsingfors	502 961	483 675	484 122	490 691	515 765	551 123
Seutu • Regionen	898 395	930 368	981 416	1 033 796	1 103 310	1 187 196
Tampere • Tammerfors	168 118	165 935	168 216	171 601	179 251	193 174
Seutu • Regionen	239 117	242 640	251 941	261 975	273 446	290 315
Oulu • Uleåborg	93 707	93 454	96 537	100 350	106 521	117 670
Seutu • Regionen	123 447	129 173	137 775	145 795	155 481	172 016
Turku • Åbo	164 857	163 933	162 379	159 539	162 372	172 107
Seutu • Regionen	245 556	250 698	258 168	264 917	274 128	288 014
Ruotsi • Sverige	8 176 691	8 303 010	8 342 621	8 527 036	8 816 381	8 861 426
Tukholma • Stockholm	671 226	649 384	653 455	672 187	703 627	743 703
Seutu • Regionen	1 353 359	1 384 310	1 420 198	1 481 679	1 553 909	1 643 366
Göteborg	445 704	434 699	424 085	431 840	444 553	462 470
Seutu • Regionen	687 624	694 385	699 151	725 971	761 008	788 970
Malmö	453 502	453 484	455 377	471 146	498 338	518 506
Seutu • Regionen	500 583	503 626	506 052	524 068	554 165	574 163
Norja² • Norge²	3 997 525	4 078 900	4 145 845	4 233 116	4 348 410	4 478 497
Oslo	465 337	454 819	447 351	458 364	483 401	507 467
Seutu • Regionen	818 809	821 545	833 629	872 867	917 853	974 519
Bergen	214 019	208 970	207 416	211 826	221 717	229 496
Seutu • Regionen	288 190	290 933	296 319	307 247	319 887	332 201
Stavanger	85 576	89 913	94 193	97 570	103 590	108 818
Seutu • Regionen	179 699	193 495	207 677	221 310	237 416	252 675
Trondheim	134 039	134 726	134 075	137 346	142 927	148 859
Seutu • Regionen	174 254	178 448	180 358	186 460	193 925	202 116
Tanska¹ • Danmark¹	5 054 410	5 122 065	5 111 108	5 135 409	5 215 718	5 330 020
Köpenhamina • Köpenhamn	562 405	498 850	478 615	466 723	471 300	495 699
Seutu • Regionen	1 768 175	1 745 540	1 722 802	1 711 254	1 739 458	1 796 335
Aalborg	154 702	153 948	154 750	155 019	159 056	161 161
Seutu • Regionen	469 084	481 335	481 963	484 543	488 303	494 153
Odense	168 542	168 578	171 468	176 133	182 617	183 912
Seutu • Regionen	444 915	452 965	454 278	459 354	467 695	471 974
Århus	246 298	244 839	252 071	261 437	277 477	284 668
Seutu • Regionen	559 744	573 916	582 229	597 143	619 232	637 122
Islanti • Island	219 033	229 187	242 089	255 708	266 786	279 049
Reykjavik	84 856	83 766	89 868	97 569	103 036	109 887
Seutu • Regionen	118 234	121 698	132 510	145 980	156 542	171 792

¹ Tanskan, Suomen ja kaikkien suurkaupunkiseutujen ennusteet ovat maiden tilastokeskusten laatimia. Suurkaupunkien ennusteet ovat kaupunkien itsensä tekemiä.

² Prognoserna för Danmark och Finland och alla storstadsregionerna är utarbetade av de statistiska centralbyråerna. Prognoserna för storstäderna är utarbetade av städerna själva.

³ V. 2021.

2005	2010	2013	Väestöennuste • Folkmängds- 2014 prognos 2025		
5 236 611	5 351 427	5 426 674	5 452 773	5 726 245	Suomi¹ • Finland¹
559 046	583 350	603 968	612 664	686 806	Helsinki • Helsingfors
1 240 482	1 335 366	1 383 993	1 397 547	1 550 909	Seutu • Regionen
202 932	211 507	217 421	218 964	234 668	Tampere • Tammerfors
316 023	352 197	364 992	369 144	407 625	Seutu • Regionen
127 226	139 133	190 847	148 128	165 867	Oulu • Uleåborg
202 898	223 051	235 268	236 473	264 206	Seutu • Regionen
174 824	176 087	180 225	180 451	187 818	Turku • Åbo
296 986	307 168	314 023	315 962	335 156	Seutu • Regionen
9 011 392	9 340 682	9 555 893	9 647 695	10 488 359	Ruotsi • Sverige
765 044	829 417	881 235	898 768	³ 999 467	Tukholma • Stockholm
1 872 900	2 019 182	2 127 006	2 163 775	³ 2 434 404	Seutu • Regionen
481 410	507 330	526 089	533 060	³ 577 613	Göteborg
872 155	917 984	947 575	958 404	³ 1 036 008	Seutu • Regionen
269 142	293 909	307 758	312 710	³ 335 498	Malmö
598 990	646 180	669 480	676 987	³ 727 619	Seutu • Regionen
4 606 363	4 858 199	5 051 630	5 117 518	5 799 674	Norja² • Norge²
529 846	586 860	626 913	640 138	753 833	Oslo
1 024 064	1 123 359	1 192 777	1 215 484	1 426 176	Seutu • Regionen
239 209	256 600	267 079	270 507	306 828	Bergen
349 171	376 652	394 570	400 649	464 738	Seutu • Regionen
113 991	123 850	128 625	129 882	144 664	Stavanger
267 385	296 135	313 347	318 925	378 653	Seutu • Regionen
156 161	170 936	178 878	181 441	206 842	Trondheim
213 137	232 129	243 163	246 846	283 564	Seutu • Regionen
5 411 405	5 534 738	5 602 628	5 627 235	5 865 351	Tanska¹ • Danmark¹
502 362	528 208	559 440	569 557	685 804	Kööpenhamina • Köpenhamn
1 827 239	1 872 590	1 928 612	1 948 116	2 124 397	Seutu • Regionen
163 228	197 426	203 448	205 809	223 410	Aalborg
495 068	579 628	580 272	581 057	590 654	Seutu • Regionen
185 871	188 777	193 370	195 797	209 662	Odense
476 580	484 862	485 672	486 709	492 219	Seutu • Regionen
294 954	306 650	319 094	323 893	364 648	Århus
657 671	826 923	845 971	851 769	914 166	Seutu • Regionen
293 577	317 630	321 857	324 366	357 894	Islanti • Island
113 848	118 326	119 764	Reykjavik
184 244	200 907	205 675	Seutu • Regionen

	Koko väestö • Totalfolk mängd						Yhteensä • Totalt	Miehet yhteensä • Män totalt
	Ikä • Ålder	0-6	7-14	15-29	30-49	50-64		
Suomi • Finland	424 552	466 840	1 001 766	1 375 369	1 139 954	1 018 193	5 426 674	2 666 622
Helsinki • Helsingfors	42 224	39 962	135 528	179 062	111 812	95 380	603 968	284 562
Seutu • Regionen	114 995	117 716	279 547	408 036	262 200	201 499	1 383 993	669 188
Tampere • Tammerfors	15 241	14 090	54 688	56 145	39 587	37 670	217 421	105 123
Seutu • Regionen	30 498	30 063	76 265	98 198	68 468	61 500	364 992	178 434
Oulu • Uleåborg	18 867	18 237	44 195	50 864	33 646	25 038	190 847	94 742
Seutu • Regionen	25 074	24 622	51 371	62 905	40 959	30 337	235 268	117 245
Turku • Åbo	11 623	11 466	44 317	44 908	33 391	34 520	180 225	85 342
Seutu • Regionen	23 105	25 108	64 106	81 887	61 792	58 025	314 023	151 421
Ruotsi • Sverige	797 046	814 813	1 840 840	2 526 450	1 748 461	1 828 283	9 555 893	4 765 905
Tukholma • Stockholm	81 626	64 966	182 639	279 004	147 542	125 458	881 235	432 874
Seutu • Regionen	200 031	189 861	413 658	637 629	358 544	327 283	2 127 006	1 054 786
Göteborg	45 817	39 268	121 473	152 825	87 368	79 338	526 089	260 649
Seutu • Regionen	85 087	81 495	193 702	268 509	163 674	155 108	947 575	471 441
Malmö	29 644	22 238	68 593	90 797	48 772	47 714	307 758	151 016
Seutu • Regionen	61 770	56 377	139 476	188 902	111 242	112 627	670 394	331 783
Norja • Norge	437 122	490 262	996 549	1 416 806	919 922	790 614	5 051 275	2 535 908
Oslo	58 742	48 224	140 630	205 184	95 872	75 314	623 966	310 410
Seutu • Regionen	111 031	109 576	241 236	372 345	198 368	157 809	1 190 365	593 514
Bergen	23 122	24 205	59 760	77 495	44 581	38 787	267 950	134 452
Seutu • Regionen	36 103	38 603	84 239	113 045	66 948	56 400	395 338	199 214
Stavanger	12 138	12 239	27 669	39 397	21 846	15 902	129 191	65 168
Seutu • Regionen	28 859	28 168	54 573	74 171	30 877	24 092	240 740	160 066
Trondheim	15 814	15 957	42 511	51 619	29 957	23 834	179 692	90 555
Seutu • Regionen
Tanska • Danmark	445 233	532 363	1 040 071	1 515 928	1 069 232	999 801	5 602 628	2 778 852
Köpenhamina								
• Köpenhamn	49 620	36 523	155 806	183 719	75 527	58 245	559 440	276 256
Seutu • Regionen	162 070	176 410	379 897	561 263	334 707	314 265	1 928 612	944 901
Aalborg	15 358	17 031	48 490	52 491	35 796	34 282	203 448	101 922
Seutu • Regionen	43 286	54 050	106 994	147 226	117 206	111 510	580 272	291 903
Odense	15 493	16 555	46 009	50 488	33 594	31 231	193 370	94 985
Seutu • Regionen	36 696	45 157	88 263	125 168	96 742	93 646	485 672	240 910
Århus	25 155	26 077	90 938	81 519	52 328	43 077	319 094	156 780
Seutu • Regionen	69 110	81 820	175 531	226 095	156 377	137 038	845 971	420 648
Islanti • Island	32 417	34 049	69 430	86 538	57 746	41 677	321 857	161 438
Reykjavik	11 827	11 091	26 751	33 357	21 244	15 494	119 764	59 351
Seutu • Regionen	21 125	21 050	44 438	57 021	36 230	25 811	205 675	102 063

Lähde: NORDSTAT-tietokanta. www.nordstat.org
Källa: NORDSTAT-databas. www.nordstat.org

	Syntyneiden enemmyys • Födelse- netto	Tulomuutto • Inflyttande Muualta maasta • Från övriga landet	Ulkomailta • Från utlandet	Lähtömuutto • Utflyttande Muualle maahan • Till övriga landet	Ulkomaille • Till utlandet	Netto- muutto • Flyttnings- netto	Väestön- muutos • Befolknings- förändring
Suomi • Finland	7 786	.	31 278	.	13 845	17 433	25 407
Helsinki • Helsingfors	1 674	32 813	7 032	29 640	3 289	6 916	8 584
Seutu • Regionen	6 619	31 808	13 703	28 166	6 348	10 997	17 752
Tampere • Tammerfors	747	14 618	1 319	13 649	747	1 541	2 253
Seutu • Regionen	1 609	24 212	1 630	22 175	938	2 729	4 311
Oulu • Uleåborg	1 676	9 543	852	8 856	465	1 074	2 733
Seutu • Regionen	2 260	12 633	918	11 851	537	1 163	3 396
Turku • Åbo	27	10 875	1 443	10 062	673	1 583	1 595
Seutu • Regionen	423	18 455	1 775	17 430	849	1 951	2 365
Ruotsi • Sverige	21 239	.	103 059	.	51 747	51 312	73 038
Tukholma • Stockholm	6 947	49 023	15 648	46 338	8 463	9 870	16 911
Seutu • Regionen	13 402	39 136	33 044	34 054	16 234	21 892	35 533
Göteborg	3 099	23 301	7 703	23 127	5 273	2 604	5 715
Seutu • Regionen	4 502	21 501	9 932	20 214	6 752	4 467	8 995
Malmö	2 404	13 371	6 457	13 015	4 294	2 519	4 923
Seutu • Regionen	3 479	16 957	10 118	16 426	6 670	3 979	7 453
Norja • Norge	18 263	.	78 570	.	31 227	47 343	65 606
Oslo	5 771	28 698	16 674	29 517	10 775	5 080	10 851
Seutu • Regionen	8 218	29 221	25 192	29 831	14 583	9 999	18 217
Bergen	1 409	9 640	4 808	9 779	1 873	2 796	4 205
Seutu • Regionen	2 260	8 491	5 930	7 712	2 180	4 529	6 789
Stavanger	870	5 511	4 069	7 028	1 745	807	1 677
Seutu • Regionen	2 669	5 914	7 157	5 966	2 646	4 459	7 128
Trondheim	1 163	8 257	3 113	7 867	1 323	2 180	3 343
Seutu • Regionen	1 571	8 424	3 579	7 629	1 474	2 900	4 471
Tanska • Danmark	5 591	.	71 739	.	47 988	23 751	29 342
Kööpenhamina							
• Köpenhamn	4 926	42 265	16 645	38 888	12 166	7 856	12 782
Seutu • Regionen	5 607	30 868	34 158	23 431	24 136	17 459	23 066
Aalborg	414	9 365	2 950	8 209	1 816	2 290	2 704
Seutu • Regionen	..	9 935	5 859	11 085	3 524	1 185	942
Odense	442	9 570	2 996	8 888	2 150	1 528	1 970
Seutu • Regionen	..	9 971	5 087	10 552	3 408	1 098	822
Århus	1 633	17 850	6 039	16 314	4 214	3 361	4 994
Seutu • Regionen	2 153	20 860	11 070	19 811	7 293	4 826	6 979
Islanti¹ • Island¹	2 507	.	5 578	.	6 982	-1 404	1 103
Reykjavik ¹	865	5 167	2 473	5 270	3 307	-937	-72
Seutu ¹ - Regionen ¹	1 745	3 659	3 905	3 020	4 932	-488	1 257

¹ V. 2011.Lähde: NORDSTAT-tietokanta. www.nordstat.org
Källa: NORDSTAT-databas. www.nordstat.org

	Miehet • Män				Naiset • Kvinnor			
	Syntyneitä • Födda	Kuolleita • Döda	Avioliittoja • Äktenskap	Avioeroja • Skillsmässor	Syntyneitä • Födda	Kuolleita • Döda	Avioliittoja • Äktenskap	Avioeroja • Skillsmässor
Suomi • Finland	30 308	25 623	29 591	12 929	29 185	26 084	28 878	13 040
Helsinki • Helsingfors	3 466	2 323	3 960	1 565	3 282	2 751	3 939	1 650
Seutu • Regionen	8 355	4 700	8 529	3 619	7 961	4 997	8 365	3 798
Tampere • Tammerfors	1 286	854	1 468	550	1 313	998	1 454	592
Seutu • Regionen	2 328	1 429	2 379	903	2 248	1 538	2 346	929
Oulu • Uleåborg	1 469	565	1 222	442	1 387	615	1 219	484
Seutu • Regionen	1 900	708	1 454	532	1 786	718	1 440	569
Turku • Åbo	950	861	1 059	463	912	974	1 060	471
Seutu • Regionen	1 683	1 383	1 751	788	1 602	1 479	1 732	796
Ruotsi • Sverige	58 171	44 285	51 908	22 733	55 006	47 653	50 777	23 460
Tukholma • Stockholm	7 093	3 046	6 541	2 546	6 723	3 823	6 307	2 672
Seutu • Regionen	14 825	7 213	13 510	6 012	14 107	8 317	12 925	6 211
Göteborg	3 881	2 148	3 315	1 505	3 740	2 374	3 272	1 536
Seutu • Regionen	6 307	3 821	5 455	2 407	6 052	4 036	5 372	2 474
Malmö	2 647	1 265	2 006	1 006	2 519	1 497	2 036	1 077
Seutu • Regionen	4 729	2 717	3 812	1 803	4 459	2 992	3 811	1 885
Norja • Norge	30 933	20 072	24 282	9 918	29 322	21 920	24 409	9 941
Oslo	5 246	1 961	4 074	1 304	4 887	2 401	3 517	1 254
Seutu • Regionen	8 551	3 890	6 563	2 566	7 981	4 424	5 809	2 527
Bergen	1 782	966	1 324	503	1 658	1 065	1 177	473
Seutu • Regionen	2 618	1 397	1 847	751	2 529	1 490	1 673	712
Stavanger	881	409	720	232	890	492	610	233
Seutu • Regionen	2 327	910	1 673	574	2 267	1 015	1 500	552
Trondheim	1 206	569	873	256	1 171	645	793	266
Seutu • Regionen	1 626	767	1 137	386	1 529	817	1 045	394
Tanska • Danmark	29 785	25 911	28 235	15 709	28 131	26 414	28 235	15 709
Köpenhamina								
• Köpenhamn	4 676	1 977	4 166	1 324	4 400	2 173	3 899	1 376
Seutu • Regionen	11 463	8 009	10 371	5 181	10 858	8 705	9 948	5 370
Aalborg	1 121	849	995	480	1 065	923	946	501
Seutu • Regionen	2 860	2 960	2 664	1 483	2 770	2 913	2 519	1 487
Odense	1 151	807	918	438	1 030	932	900	464
Seutu • Regionen	2 405	2 372	2 190	1 267	2 180	2 489	2 094	1 273
Århus	2 046	1 122	1 744	642	1 927	1 218	1 704	641
Seutu • Regionen	4 727	3 454	4 151	2 093	4 471	3 591	3 983	2 104
Islanti • Island	2 317	953	1 002
Reykjavik	..	362	419
Seutu • Regionen

Lähde: NORDSTAT-tietokanta. www.nordstat.org
Källa: NORDSTAT-databas. www.nordstat.org

	Ikä • Ålder								Yhteensä • Totalt
	-1	1-19	20-39	40-49	50-59	60-69	70-79	80-	
Suomi • Finland	141	215	1 022	1 384	3 548	7 609	10 670	27 118	51 707
Helsinki • Helsingfors	17	27	130	187	396	823	945	2 549	5 074
Seutu • Regionen	33	51	265	364	787	1 673	1 942	4 582	9 697
Tampere • Tammerfors	55	52	113	289	373	961	1 852
Seutu • Regionen	79	90	203	450	604	1 525	2 967
Oulu • Uleåborg	38	31	82	182	242	584	1 180
Seutu • Regionen	45	38	104	217	296	702	1 426
Turku • Åbo	40	46	112	274	351	1 003	1 835
Seutu • Regionen	55	78	178	439	568	1 525	2 862
Ruotsi • Sverige	261	300	1 232	1 539	3 806	10 325	17 354	57 121	91 938
Tukholma • Stockholm	25	28	125	147	340	813	1 060	4 331	6 869
Seutu • Regionen	58	60	273	326	734	2 025	2 840	9 214	15 530
Göteborg	9	19	83	90	204	490	817	2 810	4 522
Seutu • Regionen	18	30	122	162	361	852	1 427	4 885	7 857
Malmö	15	8	52	53	123	288	494	1 729	2 762
Seutu • Regionen	28	15	89	101	246	619	1 098	3 513	5 709
Norja • Norge	150	171	739	956	2 262	5 178	7 688	24 848	41 992
Oslo	20	12	106	129	252	544	695	2 604	4 362
Seutu • Regionen	34	30	181	217	495	1 092	1 440	4 825	8 314
Bergen	9	9	49	65	118	250	358	1 173	2 031
Seutu • Regionen	11	15	77	80	156	362	499	1 687	2 887
Stavanger	0	0	24	16	61	116	140	528	901
Seutu • Regionen	11	11	42	57	135	228	336	1 097	1 925
Trondheim	0	0	23	33	76	152	197	729	1 214
Seutu • Regionen	0	0	29	40	90	212	275	931	1 584
Tanska • Danmark	197	152	641	1 405	3 673	8 238	12 261	25 758	52 325
Kööpenhamina • Köpenhamn	24	10	90	140	378	738	856	1 914	4 150
Seutu • Regionen	73	39	207	447	1 184	2 787	3 872	8 105	16 714
Aalborg	4	4	24	44	135	252	426	883	1 772
Seutu • Regionen	14	15	66	145	416	836	1 405	2 976	5 873
Odense	7	5	26	62	103	287	409	840	1 739
Seutu • Regionen	17	16	56	123	314	738	1 157	2 440	4 861
Århus	11	6	45	66	165	338	540	1 169	2 340
Seutu • Regionen	25	20	101	189	483	1 113	1 640	3 474	7 045
Islanti • Island	5	7	47	50	116	273	337	1 117	1 952
Reykjavik	3	3	26	20	47	115	117	450	781
Seutu • Regionen	5	3	32	32	75	182	205	691	1 225

Lähde: NORDSTAT-tietokanta. www.nordstat.org
 Källa: NORDSTAT-databas. www.nordstat.org

Väestön (25–64-v.) koulutustaso koulutusvuosien mukaan 1.1.2012

Befolkningens (25–64-åringar) utbildning enligt antal skolningsår
Education level of 25–64 year olds, in terms of years of education

	Koulutusvuodet • Antal utbildningsår			Tuntematon • Okänd	Yhteensä • Totalt
	0–9	10–12	13–		
Suomi¹ • Finland¹	522 956	1 258 574	1 075 088	–	2 856 618
Helsinki • Helsingfors	69 392	113 872	164 801	–	348 065
Seutu • Regionen	152 126	268 785	354 444	–	775 355
Tampere • Tammerfors	17 330	47 698	51 993	–	117 021
Seutu • Regionen	28 723	82 930	83 284	–	194 937
Oulu • Uleåborg	12 125	42 592	45 358	–	100 075
Seutu • Regionen	14 397	51 489	52 726	–	118 612
Turku • Åbo	17 017	39 123	38 853	–	94 993
Seutu • Regionen	28 523	71 043	66 612	–	166 178
Ruotsi • Sverige	671 964	2 215 181	1 906 688	76 846	4 870 679
Tukholma • Stockholm	52 386	160 203	274 557	12 299	499 445
Seutu • Regionen	138 204	428 846	542 023	26 205	1 135 278
Göteborg	35 648	105 499	142 221	5 695	289 063
Seutu • Regionen	61 515	202 638	228 295	7 295	499 743
Malmö	22 640	61 033	76 384	6 844	166 901
Seutu • Regionen	42 686	132 982	163 252	9 860	348 780
Norja • Norge	516 073	1 080 269	963 217	95 443	2 663 800
Oslo	56 946	95 586	187 510	23 645	366 069
Seutu • Regionen	111 178	206 711	307 582	35 204	663 896
Bergen	22 685	49 707	65 456	5 855	144 033
Seutu • Regionen	36 010	81 314	83 716	7 690	209 196
Stavanger	10 585	23 840	33 550	3 673	71 855
Seutu • Regionen	29 500	66 493	64 761	7 302	168 543
Trondheim	14 435	33 382	46 147	3 245	97 439
Seutu • Regionen	20 171	49 351	56 585	3 883	130 282
Tanska • Danmark	608 155	1 248 905	945 701	116 613	2 919 374
Köpenhamina • Köpenhamn	51 815	100 553	147 733	25 766	325 867
Seutu • Regionen	176 857	387 163	408 021	54 622	1 026 663
Aalborg	20 444	43 085	36 447	3 769	103 745
Seutu • Regionen	70 305	137 147	80 379	9 860	297 691
Odense	20 387	39 575	35 105	3 574	98 641
Seutu • Regionen	55 772	110 817	74 987	7 492	249 068
Århus	24 365	58 449	74 497	7 135	164 446
Seutu • Regionen	82 729	186 311	153 194	14 956	437 190
Islanti • Island
Reykjavik
Seutu • Regionen

¹ Suomen osalta tuntematon sisältyy 0–9-koulutusvuosiin. • För Finland ingår okänt i posten 0–9 år av utbildning.

Lähde: NORDSTAT-tietokanta. www.nordstat.org

Källa: NORDSTAT-databas. www.nordstat.org

	Muut Pohjoismaat • Övriga Norden	EU-maat ¹ • EU-länder ¹	Muu Eurooppa • Övriga Europa	Pohjois-Amerikka • Nord-Amerika	Aasia • Asien	Muut maat • Övriga länder	Yhteensä • Totalt
Suomi • Finland	9 991	67 232	40 333	3 326	48 632	25 997	195 511
Helsinki • Helsingfors	1 725	18 732	7 973	1 253	12 231	8 747	50 661
Seutu • Regionen	2 991	37 383	15 552	1 942	23 982	14 640	96 490
Tampere • Tammerfors	273	2 234	1 417	180	3 218	1 337	8 659
Seutu • Regionen	408	3 057	1 724	236	3 732	1 463	10 620
Oulu • Uleåborg	248	754	682	80	1 744	798	4 306
Seutu • Regionen	278	829	719	87	1 811	811	4 535
Turku • Åbo	417	2 811	2 076	138	3 054	1 590	10 086
Seutu • Regionen	589	3 587	2 732	176	3 554	1 851	12 489
Ruotsi • Sverige	144 903	176 514	49 701	14 867	168 954	112 293	667 232
Tukholma • Stockholm	14 417	27 987	5 899	3 183	21 951	17 119	90 556
Seutu • Regionen	39 180	66 839	15 024	5 904	53 974	34 391	215 312
Göteborg	8 154	12 660	4 712	1 247	13 223	9 430	49 426
Seutu • Regionen	13 070	17 808	5 596	1 675	16 418	10 865	65 432
Malmö	14 218	9 688	3 890	827	9 489	5 183	43 295
Seutu • Regionen	21 044	17 163	5 641	1 682	14 776	6 913	67 219
Norja • Norge	79 423	206 360	28 316	10 982	71 801	51 883	448 765
Oslo	22 433	33 075	6 256	2 290	17 380	10 364	91 798
Seutu • Regionen	35 064	58 840	9 186	3 747	26 253	14 683	147 773
Bergen	2 906	13 557	1 301	823	3 853	3 694	26 134
Seutu • Regionen	3 595	19 114	1 613	988	4 694	4 495	34 499
Stavanger	2 478	8 709	1 217	921	3 267	1 797	18 389
Seutu • Regionen	4 702	19 964	2 373	1 484	5 737	3 431	37 691
Trondheim	2 126	5 998	1 036	413	3 486	2 180	15 239
Seutu • Regionen	2 524	7 468	1 180	467	3 969	2 558	18 166
Tanska • Danmark	39 490	131 322	68 211	9 458	90 453	35 771	374 705
Kööpenhamina							
• Köpenhamn	10 976	25 635	9 943	2 938	19 853	9 835	79 180
Seutu • Regionen	22 038	56 411	34 372	6 184	46 362	18 174	183 541
Aalborg	1 382	4 906	1 349	251	2 724	1 335	11 947
Seutu • Regionen	3 202	10 548	3 751	462	6 095	2 669	26 727
Odense	1 695	4 368	2 416	213	3 616	1 687	13 995
Seutu • Regionen	2 679	8 502	4 377	409	6 207	2 314	24 488
Århus	2 788	9 568	2 545	719	6 908	3 928	26 456
Seutu • Regionen	4 904	19 708	7 160	1 110	12 223	5 597	50 702
Islanti • Island
Reykjavik
Seutu • Regionen

¹ Pl. Suomi, Tanska ja Ruotsi. • Exkl. Finland, Danmark och Sverige.

Lähde: NORDSTAT-tietokanta. www.nordstat.org

Källa: NORDSTAT-databas. www.nordstat.org

	Teollisuus ja rakentaminen • Tillverkning och byggverksamhet	Kauppa, kuljetus ja majoitus • Handel, transport och hotellverksamhet	Informaatio ja viestintä • Informations- och kommunikationsverksamhet	Rahoitus-, kiinteistö-, ammatill. toim. sekä tukipalvelut • Finans-, fastighets- och yrkesverksamhet, stödservice	Julkinen hallinto, koulutus, terveys- ja sosiaalipalvelut • Offentlig förvaltning, utbildning, vård och omsorg
	(C, F)	(G-I)	(J)	(K-N)	(O-Q)
Suomi • Finland	490 898	505 700	88 284	349 817	665 954
Helsinki • Helsingfors	37 022	81 124	35 980	89 768	108 415
Seutu • Regionen	102 422	180 965	49 618	145 426	180 429
Tampere • Tammerfors	25 202	23 405	8 515	20 518	33 274
Seutu • Regionen	39 461	33 133	8 898	25 464	45 563
Oulu • Uleåborg	16 357	16 070	4 178	14 033	28 086
Seutu • Regionen	18 682	18 322	4 255	15 261	32 228
Turku • Åbo	15 487	20 950	3 367	17 477	31 914
Seutu • Regionen	27 728	31 014	3 650	23 257	42 379
Ruotsi • Sverige	908 608	928 562	171 201	664 578	1 439 631
Tukholma • Stockholm	52 725	126 046	64 764	171 081	146 041
Seutu • Regionen	144 113	252 879	83 312	239 212	309 162
Göteborg	56 084	70 012	16 944	59 091	87 844
Seutu • Regionen	93 293	108 355	19 898	75 734	139 406
Malmö	21 187	38 625	9 992	30 538	45 615
Seutu • Regionen	49 542	36 465	34 000	59 456	97 667
Norja • Norge	431 096	589 597	89 849	341 374	871 947
Oslo	41 990	99 386	38 050	95 337	130 362
Seutu • Regionen	73 241	178 259	51 179	131 821	210 648
Bergen	21 747	36 023	6 033	28 803	53 568
Seutu • Regionen	33 892	45 380	6 375	32 333	70 311
Stavanger	10 427	15 387	3 464	14 302	24 412
Seutu • Regionen	29 819	35 630	5 084	25 757	47 560
Trondheim	14 482	24 298	4 830	21 094	39 589
Seutu • Regionen	17 794	29 397	5 035	23 134	47 788
Tanska • Danmark	447 772	633 451	98 744	396 158	866 465
Kööpenhamina • Köpenhamn	15 197	71 977	34 270	83 082	113 202
Seutu • Regionen	117 588	237 440	61 516	194 230	315 480
Aalborg	14 916	24 060	4 455	14 064	38 679
Seutu • Regionen	54 319	59 303	6 199	31 254	90 990
Odense	11 056	23 388	4 158	13 266	36 265
Seutu • Regionen	34 859	48 415	5 138	24 567	73 652
Århus	19 143	42 939	10 320	31 209	60 457
Seutu • Regionen	67 928	95 766	14 540	56 350	128 576
Islanti • Island
Reykjavik
Seutu • Regionen

Lähde: NORDSTAT-tietokanta. www.nordstat.orgKälla: NORDSTAT-databas. www.nordstat.org

Taiteet, virkistys ja muut palvelut • Kultur, fritid och annan service- verksamhet (R-S)	Muut ja tuntematon • Annan och okänd (A-B, D-E, T, U, X)	Työpaikat yhteensä • Arbetsplatserna totalt
110 571	143 198	2 354 422
26 576	7 472	386 357
39 669	17 961	716 490
5 538	2 414	118 866
7 263	4 946	164 728
3 770	2 765	85 259
4 251	4 126	97 125
4 881	2 004	96 080
6 516	4 741	139 285
142 644	260 147	4 515 371
29 989	15 527	606 173
42 923	34 333	1 105 934
10 176	8 768	308 919
14 387	16 542	467 615
5 490	6 814	158 261
9 839	14 594	301 563
95 009	170 128	2 589 000
27 376	8 010	440 511
35 088	17 144	697 380
6 278	9 569	162 021
7 542	11 981	207 814
3 073	12 355	83 420
5 496	28 427	177 773
4 275	2 678	111 246
4 789	4 812	132 749
118 025	112 937	2 673 552
25 987	4 075	347 790
51 784	17 456	995 494
3 995	3 172	103 341
10 205	17 470	269 740
4 246	3 036	95 415
8 448	10 897	205 976
8 191	3 269	175 528
16 370	15 550	395 080
..
..
..

Suomi • Finland

Helsinki • Helsingfors
Seutu • Regionen
Tampere • Tammerfors
Seutu • Regionen
Oulu • Uleåborg
Seutu • Regionen
Turku • Åbo
Seutu • Regionen

Ruotsi • Sverige

Tukholma • Stockholm
Seutu • Regionen
Göteborg
Seutu • Regionen
Malmö
Seutu • Regionen

Norja • Norge

Oslo
Seutu • Regionen
Bergen
Seutu • Regionen
Stavanger
Seutu • Regionen
Trondheim
Seutu • Regionen

Tanska • Danmark

Köpenhamina • Köpenhamn
Seutu • Regionen
Aalborg
Seutu • Regionen
Odense
Seutu • Regionen
Århus
Seutu • Regionen

Islanti • Island

Reykjavik
Seutu • Regionen

	Naiset • Kvinnor	Miehet • Män	Yhteensä • Totalt
Suomi • Finland	72,0	70,8	71,4
Helsinki • Helsingfors	74,5	71,6	73,1
Seutu • Regionen	76,4	75,1	75,8
Tampere • Tammerfors	68,9	67,4	68,2
Seutu • Regionen	71,3	71,0	71,1
Oulu • Uleåborg	70,5	69,6	70,1
Seutu • Regionen	71,0	70,7	70,8
Turku • Åbo	68,6	65,5	67,1
Seutu • Regionen	72,4	70,2	71,3
Ruotsi • Sverige	75,0	78,5	76,8
Tukholma • Stockholm	76,4	77,7	77,0
Seutu • Regionen	76,7	79,3	78,0
Göteborg	70,9	73,3	72,1
Seutu • Regionen	75,3	78,0	76,7
Malmö	62,4	63,8	63,1
Seutu • Regionen	68,5	70,3	69,4
Norja¹ • Norge¹	73,9	79,3	76,6
Oslo ¹	73,5	77,6	75,6
Seutu ¹ • Regionen ¹	74,7	79,3	77,0
Bergen ¹	76,0	80,9	78,5
Seutu ¹ • Regionen ¹	76,1	81,6	78,9
Stavanger ¹	77,0	83,4	80,3
Seutu ¹ • Regionen ¹	78,5	86,0	82,4
Trondheim ¹	74,9	80,1	77,6
Seutu ¹ • Regionen ¹	75,4	80,9	78,2
Tanska¹ • Danmark¹	68,0	72,3	70,1
Kööpenhamina ¹ • Köpenhamn ¹	67,6	69,0	68,3
Seutu ¹ • Regionen ¹	69,8	72,9	71,3
Aalborg ¹	66,2	69,0	67,6
Seutu ¹ • Regionen ¹	66,9	71,4	69,2
Odense ¹	63,9	65,8	64,8
Seutu ¹ • Regionen ¹	65,0	68,3	66,7
Århus ¹	65,6	68,4	67,0
Seutu ¹ • Regionen ¹	67,9	72,5	70,2
Islanti² • Island²	72,4	80,8	76,7
Reykjavik ²	71,9	84,4	78,3
Seutu ² • Regionen ²	72,8	85,7	79,4

¹ 20–66-v. = 20–66 år.

² 16–64-v. Islannin luvut ovat vuoden 2008 keskiarvoja. • 16–64 år. Talen för Island avser genomsnitt för år 2008.

Lähde: NORDSTAT-tietokanta. www.nordstat.org

Källa: NORDSTAT-databas. www.nordstat.org

	Ikä • Ålder				Yhteensä • Totalt
	20–24	25–29	30–49	50–64	
Suomi • Finland	189 392	252 721	1 120 084	726 338	2 288 535
Helsinki • Helsingfors	30 078	43 038	139 147	74 926	287 189
Seutu • Regionen	58 581	80 758	334 134	180 733	654 206
Tampere • Tammerfors	11 407	14 882	42 850	24 943	94 082
Seutu • Regionen	14 700	20 533	78 664	43 524	157 421
Oulu • Uleåborg	7 578	10 256	40 034	20 844	78 712
Seutu • Regionen	8 560	12 011	50 006	25 337	95 914
Turku • Åbo	9 965	11 540	33 407	20 860	75 772
Seutu • Regionen	13 015	16 301	65 532	40 299	135 147
Ruotsi • Sverige	371 156	419 674	2 105 228	1 343 177	4 239 235
Tukholma • Stockholm	33 574	59 485	226 968	109 071	429 098
Seutu • Regionen	80 579	109 969	529 300	270 703	990 551
Göteborg	22 820	34 243	119 841	62 740	239 644
Seutu • Regionen	38 413	48 459	223 565	124 576	435 013
Malmö	10 588	17 392	60 292	31 597	119 869
Seutu • Regionen	23 036	30 662	142 540	80 964	277 202
Norja¹ • Norge¹	229 290	256 191	1 181 915	694 795	2 362 191
Oslo ¹	30 900	51 233	163 888	69 071	315 092
Seutu ¹ • Regionen ¹	52 876	73 117	306 573	149 719	582 285
Bergen ¹	14 597	17 307	64 943	34 787	131 634
Seutu ¹ • Regionen ¹	20 375	23 332	95 600	52 076	191 383
Stavanger ¹	6 010	8 750	33 752	17 180	65 692
Seutu ¹ • Regionen ¹	15 763	19 763	81 017	41 279	157 822
Trondheim ¹	10 237	12 102	43 506	23 179	89 024
Seutu ¹ • Regionen ¹	13 017	14 862	59 472	31 890	119 241
Tanska • Danmark	209 354	220 139	1 241 536	²725 764	2 396 793
Kööpenhamina • Köpenhamn	37 368	48 773	137 183	² 46 222	269 546
Seutu • Regionen	79 811	90 694	456 546	² 231 876	858 927
Aalborg	10 580	10 088	42 223	² 23 789	86 680
Seutu • Regionen	21 081	21 012	121 230	² 78 935	242 258
Odense	10 153	9 268	38 478	² 20 942	78 841
Seutu • Regionen	16 845	16 317	99 876	² 62 137	195 175
Århus	21 675	20 263	63 085	² 35 484	140 507
Seutu • Regionen	36 966	36 076	185 745	² 107 622	366 409
Islanti • Island
Reykjavik
Seutu • Regionen

¹ Norjan luvut koskevat v. 2011 neljättä neljännesvuotta. Ikäryhmät 20–24, 25–39, 40–54, 55–66. * Talen för Norge gäller fjärde kvartalet år 2011. Åldersindelning 20–24, 25–39, 40–54, 55–66.

² 50–66-v. • 50–66 år.

Lähde: NORDSTAT-tietokanta. www.nordstat.org
Källa: NORDSTAT-databas. www.nordstat.org

	Ikä • Ålder				Yhteensä • Totalt
	20–24	25–29	30–49	50–64	
Suomi¹ • Finland¹	24 740	26 996	99 686	97 585	249 007
Helsinki ¹ • Helsingfors ¹	1 715	2 667	11 046	8 043	23 471
Seutu ¹ • Regionen ¹	3 772	5 268	22 013	17 765	48 818
Tampere ¹ • Tammerfors ¹	1 528	1 914	5 773	4 302	13 517
Seutu ¹ • Regionen ¹	2 065	2 452	8 227	6 736	19 480
Oulu ¹ • Uleåborg ¹	1 553	1 712	4 573	3 034	10 872
Seutu ¹ • Regionen ¹	1 724	1 919	5 371	3 649	12 663
Turku ¹ • Åbo ¹	1 103	1 454	4 696	3 610	10 863
Seutu ¹ • Regionen ¹	1 453	1 801	6 350	5 254	14 858
Ruotsi • Sverige	24 868	29 340	95 220	44 458	193 886
Tukholma • Stockholm	1 681	2 769	10 695	4 120	19 265
Seutu • Regionen	3 931	5 743	22 281	9 053	41 008
Göteborg	1 725	2 407	6 677	2 206	13 015
Seutu • Regionen	2 528	3 059	9 066	3 545	18 198
Malmö	959	1 999	5 913	1 854	10 725
Seutu • Regionen	1 692	2 785	8 618	3 222	16 317
Norja • Norge	9 926	10 990	33 434	11 730	66 080
Oslo	995	1 833	6 291	1 617	10 736
Seutu • Regionen	1 795	2 770	9 735	2 875	17 175
Bergen	512	599	1 724	495	3 330
Seutu • Regionen	747	845	2 433	719	4 744
Stavanger	165	229	707	207	1 308
Seutu • Regionen	432	520	1 572	437	2 961
Trondheim	354	456	1 216	358	2 384
Seutu • Regionen	482	594	1 570	481	3 127
Tanska • Danmark	9 472	12 249	57 315	29 356	108 392
Kööpenhamina • Köpenhamn	1 213	2 343	9 540	2 965	16 061
Seutu • Regionen	3 280	4 540	22 160	9 552	39 532
Aalborg	474	696	2 156	1 074	4 400
Seutu • Regionen	1 110	1 415	5 850	3 392	11 767
Odense	453	671	2 491	1 023	4 638
Seutu • Regionen	856	1 161	5 644	2 987	10 648
Århus	534	961	2 775	1 170	5 440
Seutu • Regionen	1 258	1 827	7 458	3 802	14 345
Islanti • Island
Reykjavik
Seutu • Regionen

¹ 31.12.2011.

Lähde: NORDSTAT-tietokanta. www.nordstat.org

Källa: NORDSTAT-databas. www.nordstat.org

	Asuntoja • Bostäder			Kerrostaloasunnot, joissa huoneita			Tuntematon • Okänd
	Yhteensä • Totalt	Pientaloissa • I småhus	Kerrostaloissa • I höghus	• Höhusbostäder, enligt antal rum 1-2	3	4-	
Suomi • Finland	2 865 568	1 545 780	1 269 305	868 473	292 180	101 350	7 302
Helsinki • Helsingfors	336 409	44 055	288 603	192 060	62 189	32 896	1 458
Seutu • Regionen	699 222	222 511	469 533	305 980	110 739	50 700	2 114
Tampere • Tammerfors	125 067	31 208	91 000	64 140	18 962	7 007	891
Seutu • Regionen	193 100	79 336	109 938	76 877	23 908	8 233	920
Oulu • Uleåborg	98 416	45 718	51 239	36 244	11 699	3 177	119
Seutu • Regionen	116 299	61 680	52 884	37 408	12 123	3 233	120
Turku • Åbo	108 151	27 672	78 723	53 534	18 225	6 257	707
Seutu • Regionen	171 001	71 805	96 433	65 591	22 613	7 355	874
Ruotsi • Sverige	4 550 779	2 014 394	2 536 385
Tukholma • Stockholm	452 563	44 787	407 776
Seutu • Regionen	978 970	266 701	712 269
Göteborg	260 334	51 671	208 663
Seutu • Regionen	434 792	165 248	269 544
Malmö	148 537	26 228	122 309
Seutu • Regionen	309 622	114 784	194 838
Norja¹ • Norge¹	2 342 986	1 626 617	651 147	250 620	226 973	173 554	65 222
Oslo ¹	310 360	67 592	238 296	107 063	75 846	55 387	4 472
Seutu ¹ • Regionen ¹	539 069	235 059	293 003	125 581	96 008	71 414	11 007
Bergen ¹	127 933	63 120	62 917	15 078	20 461	27 378	1 896
Seutu ¹ • Regionen ¹	178 281	108 987	66 358	15 909	22 220	28 229	2 936
Stavanger ¹	59 097	39 451	18 594	7 128	6 797	4 669	1 052
Seutu ¹ • Regionen ¹	129 626	98 089	28 528	9 924	11 745	6 859	3 009
Trondheim ¹	89 690	43 197	45 195	19 617	13 668	11 910	1 298
Seutu ¹ • Regionen ¹	115 522	65 725	47 994	20 674	14 959	12 361	1 803
Tanska² • Danmark²	2 737 575	1 610 306	1 107 880	542 350	358 929	206 597	..
Kööpenhamina ²							
• Köpenhamn ²	298 368	22 414	274 417	135 701	84 994	53 722	-
Seutu ² • Regionen ²	928 467	353 050	570 625	263 171	186 887	120 567	-
Aalborg ²	103 517	52 621	49 470	26 305	16 139	7 026	-
Seutu ² • Regionen ²	295 051	207 867	84 063	44 750	27 186	12 127	-
Odense ²	96 616	52 777	43 603	23 409	13 614	6 580	-
Seutu ² • Regionen ²	242 921	173 606	67 609	36 309	20 946	10 354	-
Århus ²	155 834	64 247	90 586	52 116	25 785	12 685	-
Seutu ² • Regionen ²	402 465	243 625	155 825	85 377	46 538	23 909	..
Islanti • Island
Reykjavik
Seutu • Regionen

1 1.1.2011.

2 Tanska: Asuntotyyppi tuntematon = vuoteen 2009 asti: kerrostalot joiden huoneluku tuntematon (asumattomat asunnot kunkin vuoden 1. päivänä). Vuodesta 2010 lähtien kaikilla kerrostaloasunnoilla on tietty lukumäärä huoneita. • Danmark: typ av bostad okänd = ända till år 2009 höghusbostäder vars antal rum var okänt (obebodda bostäder under första dagen vederbörande år). Allt sedan 2010 har alla höghusbostäder ett visst antal rum.

Lähde: NORDSTAT-tietokanta. www.nordstat.org

Källa: NORDSTAT-databas. www.nordstat.org

	Huoneluku • Antal rum Ilman keittiötä • Utan kök	1	2	3	4	5–	Asuntoja
							yhteensä • Bostäder totalt
Suomi • Finland	31 393
Helsinki • Helsingfors	4 651
Seutu • Regionen	10 290
Tampere • Tammerfors	1 864
Seutu • Regionen	3 070
Oulu • Uleåborg	1 715
Seutu • Regionen	1 999
Turku • Åbo	1 213
Seutu • Regionen	1 937
Ruotsi • Sverige	1 178	1 345	5 594	6 275	4 936	6 665	25 993
Tukholma • Stockholm	1	319	1 408	1 214	1 087	327	4 356
Seutu • Regionen	18	435	2 050	1 805	1 789	1 311	7 408
Göteborg	74	256	531	523	196	185	1 765
Seutu • Regionen	148	259	708	860	533	939	3 447
Malmö	29	36	330	415	135	195	1 140
Seutu • Regionen	159	210	564	575	324	648	2 480
Norja • Norge	508	862	4 044	7 749	5 580	7 524	26 267
Oslo	0	316	1 121	1 096	868	561	3 962
Seutu • Regionen	27	450	1 662	2 011	1 594	1 565	7 309
Bergen	32	9	193	510	237	191	1 172
Seutu • Regionen	38	13	274	702	493	557	2 077
Stavanger	4	20	177	137	137	159	634
Seutu • Regionen	5	40	501	930	511	981	2 968
Trondheim	0	14	135	245	212	159	765
Seutu • Regionen	1	47	167	343	338	318	1 214
Tanska • Danmark	15 617
Kööpenhamina • Köpenhamn	1 990
Seutu • Regionen	4 468
Aalborg	760
Seutu • Regionen	1 689
Odense	749
Seutu • Regionen	1 379
Århus	2 344
Seutu • Regionen	4 436
Islanti • Island
Reykjavik
Seutu • Regionen

Lähde: NORDSTAT-tietokanta. www.nordstat.org
Källa: NORDSTAT-databas. www.nordstat.org

	Matkustajia, 1 000 • Passagerare, 1 000		Kansainvälinen liikenne • Utrikestrafik	Tilauslentoliikenne • Chartertrafik
	Kotimaan liikenne • Inrikestrafik			
Suomi • Finland	5 440		13 748	1 849
Helsinki • Helsingfors	2 693		12 165	..
Ruotsi¹ • Sverige¹	7 057		23 648	..
Tukholma • Stockholm	5 440		17 876	..
Norja • Norge	24 212		14 444	2 305
Oslo	7 406		8 259	1 278
Tanska² • Danmark²	3 576		21 982	2 778
Kööpenhamina • Köpenhamn	1 890		19 936	1 480
Islanti • Island
Reykjavik

¹ Tilauslennot m.l. • Inkl. Charter.

² Luvut on saatu kertomalla lähtevien matkustajien lukumäärä kahdella. • Talen har erhållits genom att multiplicera antalet avresande passagerare med 2.

Lähde: NORDSTAT-tietokanta. www.nordstat.org

Källa: NORDSTAT-databas. www.nordstat.org

Kansainvälinen lentoliikenne 1991–2012

Utrikesflygtrafik

International air traffic

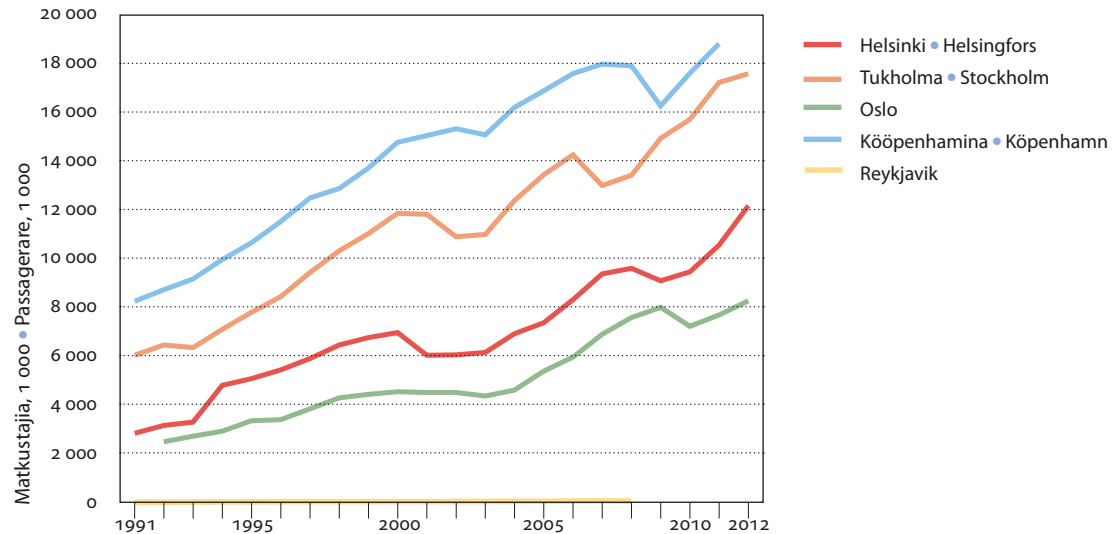

Lähde: NORDSTAT-tietokanta. www.nordstat.org

Källa: NORDSTAT-databas. www.nordstat.org

	Vaalivuosi • Valår	Äänioikeutetut • Röstberättigade	Äänestäneet • Valdeltagande	Äänestysprosentti Röstningsprocent
Suomi • Finland	2012	4 303 064	2 507 245	58,3
Helsinki • Helsingfors	2012	499 692	286 787	57,4
Tampere • Tammerfors	2012	180 516	101 542	56,3
Oulu • Uleåborg	2012	145 663	78 291	53,7
Turku • Åbo	2012	151 163	84 058	55,6
Ruotsi • Sverige	2014	7 623 678	6 315 390	82,8
Tukholma • Stockholm	2014	715 542	587 690	82,1
Göteborg	2014	425 380	336 884	79,2
Malmö	2014	245 371	184 487	75,2
Norja • Norge	2011	3 799 182	2 440 428	64,2
Oslo	2011	476 566	311 748	65,4
Bergen	2011	201 050	131 149	65,2
Stavanger	2011	97 558	61 215	62,7
Trondheim	2011	134 380	90 223	67,1
Tanska • Danmark	2013	4 409 252	3 170 252	71,9
Kööpenhamina - Köpenhamn	2013	460 449	281 821	61,2
Aalborg	2013	165 718	113 367	68,4
Odense	2013	156 264	110 244	70,5
Århus	2013	259 960	183 265	70,5
Islanti • Island	2010	225 855	165 238	73,2
Reykjavik	2010	85 779	63 019	73,5

Lähde: NORDSTAT-tietokanta. www.nordstat.orgKälla: NORDSTAT-databas. www.nordstat.org

Baltia ja Pietari

Baltikum och S:t Petersburg

The Baltic States and St. Petersburg

Kuvio- ja taulukkoluetelo

Figur- och tabellförteckning

List of diagrams and tables

	Väkiluku 1.1.2000–2014, IND 2000=100	291
	Folkmängd	
	Population	
17.1	Pinta-ala ja väestötiheys 1.1.2014	292
	Areal och folktäthet	
	Area and population density	
17.2	Väkiluku 1.1.1990–2014	292
	Folkmängd	
	Population	
17.3	Väestö iän ja sukupuolen mukaan 1.1.2014	293
	Befolkning efter ålder och kön	
	Population by age and sex	
17.4	Väestömuutokset 2013	294
	Folkmängdens förändringar	
	Vital statistics	
17.5	Elinajanodote (Jäljellä oleva keskimääräinen elinikä) 2013	294
	Föväntat antal levnadsår (Återstående medellivslängd)	
	Life expectancy at birth (Mean expectation of life)	
17.6	Syntyneet, kuolleet, avioliitot ja avioerot 2013	294
	Födda, döda, äktenskap och skilsmässor	
	Births, deaths, marriages and divorces	
17.7	Asuntokunnat	295
	Bostadshushåll	
	Dwelling households	
17.8	Asuntokanta talotyypin mukaan 2013	295
	Bostadsstruktur efter hustyp	
	Dwellings by type of building	
17.9	Valmistuneet asunnot	296
	Färdigställda bostäder	
	New Dwelling units	

17.10	Ammatissa toimiva väestö 2013	296
	Förvärvsarbetande befolkning Economically Active Population	
17.11	Työpaikat toimialan mukaan 2013	297
	Arbetsplatser efter näringsgren Jobs by industry	
17.12	Työttömiä 2013	297
	Arbetslösa Residents Unemployed	
17.13	Sairaaloiden sairaansijat 2013	298
	Antal bäddplatser vid sjukhusen Hospital beds	
17.14	Lasten päivähoito, kunnalliset ja yksityiset päiväkodit 2013	298
	Barnens dagvård, kommunala och privata daghem Children in day care	
17.15	Elokuvateatterit ja museot 2013	298
	Biografer och museer Cinemas and museums	
17.16	Teatterit ja kirjastot 2013	299
	Teatrar och bibliotek Theatres and libraries	
17.17	Matkailu 2013	299
	Turism Tourism	
17.18	Lentoliikenne 2013	300
	Flygtrafik Air traffic	

Käsitteet ja määritelmät

Tilastotiedot Baltian maista ja niiden pääkaupungeista, Tallinna, Riika ja Vilna, sekä Pietarista perustuvat Urban Audit -kaupunkitilastokannan määritelmiin (<http://www.urbanaudit.org>). Määritelmistä on joissain taulukoissa jouduttu poikkeamaan tiedon saatavuuden vuoksi ja eroista on mainittu taulukoiden alaviitteissä.

Tiedot taulukoihin on saatu kunkin maan tilastoviranomaiselta eli Viron tilastotoimistolta, Latvian tilastokeskukselta, Liettuan tilastokeskukselta ja Venäjän tilastopalvelusta Pietarin ja Leningradin alueellisesta laitoksesta (Petrostat). Kaikissa Baltian maissa on internetissä tietokannat keskeisistä ilmiöistä englanniksi (Pietarissa venäjäksi).

Viron, Latvian, Liettuan ja Pietarin kaupungin väestötiedot perustuvat väestölaskentoihin. Tiedot väestölaskentojen välivuosille on arvioitu kussakin maassa käytävissä olevien muutostietojen avulla.

Begrepp och definitioner

Statistiken om de baltiska länderna och deras huvudstäder Tallinn, Riga och Vilnius, samt statistiken om S:t Petersburg grundar sig på den europeiska stadsdatabasen Urban Audit (<http://www.urbanaudit.org>). I vissa tabeller har p.g.a. uppgifternas tillgänglighet vissa avvikelser gjorts från definitionerna, men då har detta nämnts i fotnoter.

Uppgifterna i tabellerna har erhållits från de baltiska ländernas respektive statistiska centralbyråer samt från Petrostat, den ryska federala statistikkommitténs division för S:t Petersburg och Leningradskaja Oblast (regionen kring S:t Petersburg). Alla de baltiska länderna har numera engelskspråkiga databaser och S:t Petersburg ryskspråkiga dito på Internet om de viktigaste fenomenen.

Uppgifterna om befolkningen i Estland, Lettland, Litauen och staden S:t Petersburg bygger på folkräkningar. Uppgifterna för de år som ligger mellan räkningarna har i de enskilda länderna uppskattats utgående från tillgänglig kunskap om skedda förändringar.

Väkiluku 1.1.2000–2014, IND 2000=100

Folkmängd
Population

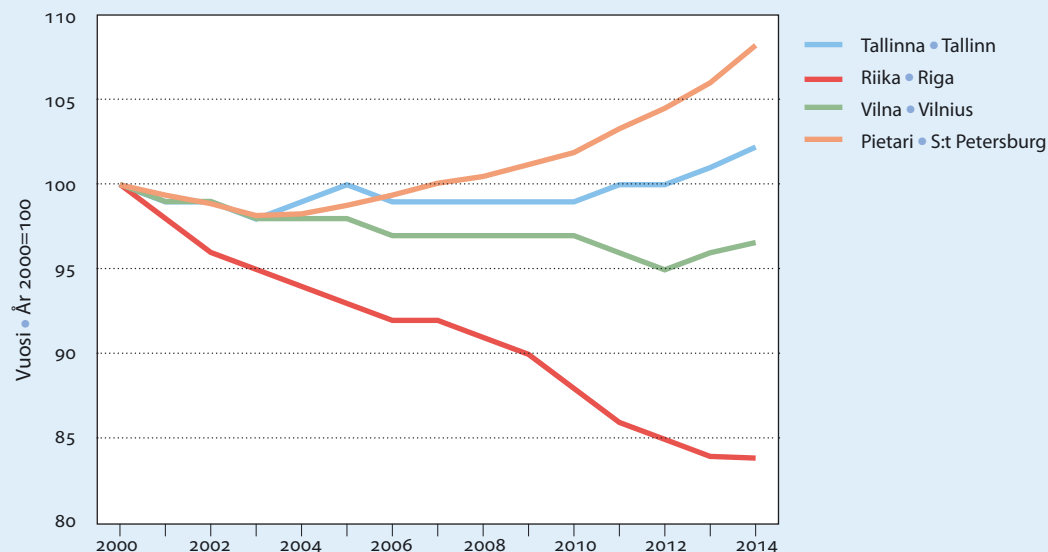

Lähde: Viron tilastotoimisto, Latvian tilastokeskus, Liettuan tilastokeskus ja Venäjän tilastopalvelun Pietarin ja Leningradin alueellinen laitos (Petrostat).

Källa: Statistiska centralbyråerna i Estland, Lettland och Litauen, samt Ryska statistikjänsens lokalavdelning för S:t Petersburg och Leningradskaja Oblast (Petrostat).

17.1

Pinta-ala ja väestötiheys 1.1.2014

Areal och folktäthet

Area and population density

	Pinta-ala • Areal Maata • Land	Vettä • Vatten	Yhteensä • Totalt	Asukkaita maa-km ² kohti • Befolkning per km ² land
Viro • Estland	43 432	1 795	45 228	30
Tallinna • Tallinn	146	12	158	2 597
Latvia • Lettland	62 160	2 413	64 573	31
Riika • Riga	255	49	304	2 116
Liettua • Litauen	62 675	2 625	65 300	45
Vilna • Vilnius	395	6	401	1 346
Pietari • S:t Petersburg	1 333	66	1 399	3 668

Lähde: Viron tilastotoimisto, Latvian tilastokeskus, Liettuan tilastokeskus ja Venäjän tilastopalvelun Pietarin ja Leningradin alueellinen laitos (Petrostat).

Källa: Statistiska centralbyråerna i Estland, Lettland och Litauen, samt Ryska statistiktjänstens lokalavdelning för S:t Petersburg och Leningradskaja Oblast (Petrostat).

17.2

Väkiluku 1.1.1990–2014

Folkmängd

Population

	1990	1995	2000	2005	2010	2013	2014
Viro • Estland	1 570 599	1 448 075	◆1 401 250	◆1 358 850	◆1 333 290	◆1 320 174	1 315 819
Tallinna - Tallinn	479 666	429 563	◆402 390	◆400 500	◆398 500	◆406 059	411 063
Latvia - Lettland	2 668 140	2 500 580	2 381 715	2 249 724	2 120 504	2 023 825	2 001 468
Riika - Riga	909 135	824 988	766 381	712 262	673 433	643 615	643 368
Liettua - Litauen	3 693 708	3 642 991	3 512 074	3 355 220	3 141 976	2 971 905	2 943 472
Vilna - Vilnius	605 533	584 171	558 816	546 773	543 191	537 152	539 707
Pietari - S:t Petersburg	5 002 444	4 845 407	4 741 923	4 686 491	4 832 759	5 028 000	5 131 942

Lähde: Viron tilastotoimisto, Latvian tilastokeskus, Liettuan tilastokeskus ja Venäjän tilastopalvelun Pietarin ja Leningradin alueellinen laitos (Petrostat).

Källa: Statistiska centralbyråerna i Estland, Lettland och Litauen, samt Ryska statistiktjänstens lokalavdelning för S:t Petersburg och Leningradskaja Oblast (Petrostat).

	Ikä • Ålder								Yhteensä • Totalt
	0-4	5-14	15-19	20-24	25-54	55-64	65-74	75-	
Yhteensä • Totalt									
Viro • Estland	73 673	134 355	61 311	85 651	547 950	171 096	125 341	116 442	1 315 819
Tallinna • Tallinn	24 043	38 421	15 105	27 561	184 085	50 693	36 792	34 363	411 063
Latvia • Lettland	99 095	195 289	91 835	134 223	837 752	261 659	202 940	178 675	2 001 468
Riika • Riga	33 131	57 009	23 297	37 840	281 724	85 117	64 821	60 429	643 368
Liettua • Litauen	151 102	278 986	177 196	213 059	1 208 010	372 380	276 362	266 377	2 943 472
Vilna • Vilnius	34 050	49 026	25 039	38 792	246 513	62 604	43 882	39 801	539 707
Pietari • S:t Petersburg	267 934	374 421	200 088	396 857	2 420 593	690 155	401 309	380 585	5 131 942
Miehet • Män									
Viro • Estland	37 776	69 140	31 459	44 345	275 239	75 935	48 327	32 698	614 919
Tallinna • Tallinn	12 153	19 756	7 582	13 007	89 190	20 807	13 497	9 725	185 717
Latvia • Lettland	50 938	99 943	47 317	69 017	411 914	113 835	75 145	48 936	917 045
Riika • Riga	16 971	29 267	11 982	18 541	132 987	34 694	22 678	16 604	283 724
Liettua • Litauen	77 416	143 007	91 002	109 709	589 182	163 262	104 189	78 228	1 355 995
Vilna • Vilnius	17 351	24 968	12 815	18 718	114 691	25 251	15 782	12 156	241 732
Pietari • S:t Petersburg	138 005	192 495	101 949	204 622	1 171 932	274 187	142 861	101 456	2 327 507
Naiset • Kvinnor									
Viro • Estland	35 897	65 215	29 852	41 306	272 711	95 161	77 014	83 744	700 900
Tallinna • Tallinn	11 890	18 665	7 523	14 554	94 895	29 886	23 295	24 638	225 346
Latvia • Lettland	48 157	95 346	44 518	65 206	425 838	147 824	127 795	129 739	1 084 423
Riika • Riga	16 160	27 742	11 315	19 299	148 737	50 423	42 143	43 825	359 644
Liettua • Litauen	73 686	135 979	86 194	103 350	618 828	209 118	172 173	188 149	1 587 477
Vilna • Vilnius	16 699	24 058	12 224	20 074	131 822	37 353	28 100	27 645	297 975
Pietari • S:t Petersburg	129 929	181 926	98 139	192 235	1 248 661	415 968	258 448	279 129	2 804 435

Lähde: Viron tilastotoimisto, Latvian tilastokeskus, Liettuan tilastokeskus ja Venäjän tilastopalvelun Pietarin ja Leningradin alueellinen laitos (Petrostat).

Källa: Statistiska centralbyråerna i Estland, Lettland och Litauen, samt Ryska statistikjärens lokalfördelning för S:t Petersburg och Leningradskaja Oblast (Petrostat).

Väestönmuutokset 2013

Folkmängdens förändringar
Vital statistics

	Syntyneiden enemmisyys • Födelsenetto	Tulomuutto • Inflyttade	Lähtömuutto • Utflyttade	Nettomuutto • Flyttningsnetto	Väestönmuutos • Befolkningsförändring
Viro • Estland	-1 713	4 098	6 740	-2 642	-4 355
Tallinna ¹ • Tallinn ¹	615	1 955	2 130	-175	440
Latvia • Lettland	-8 095	8 299	22 561	-14 262	-22 357
Riika ¹ • Riga ¹	-1 972	1 725	-247
Liettua • Litauen	-11 626	22 011	38 818	-16 807	-28 433
Vilna ¹ • Vilnius ¹	475	13 990	11 910	2 080	2 555
Pietari • S:t Petersburg	3 925	257 636	157 619	100 017	103 942

¹ Luvut sisältävät sisäiset muutot. • Uppgifterna inbegriper den interna migrationen.

Lähde: Viron tilastotoimisto, Latvian tilastokeskus, Liettuan tilastokeskus ja Venäjän tilastopalvelun Pietarin ja Leningradin alueellinen laitos (Petrostat).

Källa: Statistiska centralbyråerna i Estland, Lettland och Litauen, samt Ryska statistikjäntens lokalavdelning för S:t Petersburg och Leningradskaja Oblast (Petrostat).

Elinajanodote (Jäljellä oleva keskimääräinen elinikä) 2013

Förväntat antal levnadsår (Återstående medellivslängd)
Life expectancy at birth (Mean expectation of life)

	Ikä • Ålder Yhteensä • Totalt	Miehet • Män	Naiset • Kvinnor
Viro • Estland	77,28	72,70	81,33
Tallinna • Tallinn	78,76	74,22	82,37
Latvia • Lettland	74,44	69,50	78,99
Riika • Riga
Liettua ¹ • Litauen ¹	74,02	68,53	79,38
Vilna • Vilnius
Pietari • S:t Petersburg (2012)	73,43	68,43	77,81

¹ Tilapäinen tieto. • Provisorisk data.

Lähde: Viron tilastotoimisto, Latvian tilastokeskus, Liettuan tilastokeskus ja Venäjän tilastopalvelun Pietarin ja Leningradin alueellinen laitos (Petrostat).

Källa: Statistiska centralbyråerna i Estland, Lettland och Litauen, samt Ryska statistikjäntens lokalavdelning för S:t Petersburg och Leningradskaja Oblast (Petrostat).

Syntyneet, kuolleet, avioliitot ja avioerot 2013

Födda, döda, äktenskap och skillmässor
Births, deaths, marriages and divorces

	Syntyneitä • Födda	Kuolleita • Döda	Avioliittoja • Äktenskap	Avioeroja • Skillmässor
Viro • Estland	13 531	15 244	5 630	3 343
Tallinna • Tallinn	4 651	4 036	2 143	1 099
Latvia • Lettland	20 596	28 691	11 436	7 031
Riika • Riga	7 040	9 012	3 843	2 392
Liettua • Litauen	29 885	41 511	20 469	9 974
Vilna • Vilnius	6 287	5 812	4 411	1 862
Pietari • S:t Petersburg	64 233	60 308	54 840	26 663

Lähde: Viron tilastotoimisto, Latvian tilastokeskus, Liettuan tilastokeskus ja Venäjän tilastopalvelun Pietarin ja Leningradin alueellinen laitos (Petrostat).

Källa: Statistiska centralbyråerna i Estland, Lettland och Litauen, samt Ryska statistikjäntens lokalavdelning för S:t Petersburg och Leningradskaja Oblast (Petrostat).

Asuntokunnat¹Bostadshushäll¹
Dwelling households

	Henkilöluku • Antal personer				Asuntokuntia yhteensä • Bostadshushäll totalt	Asuntokuntia, joissa 0–17 v. lapsia • Bostadshushäll med barn 0–17 år
	1	2	3	4–		
Viro • Estland (2012 ²)	211 393	175 620	96 380	107 091	590 484	158 557
Tallinna • Tallinn (2013 ²)	61 672	59 727	30 456	29 362	181 217	48 771
Latvia • Lettland (2009 ³)	200 992	224 467	167 844	209 545	898 600	⁴ 268 888
Riika • Riga (2009 ³)	62 453	73 846	58 216	56 815	298 600	⁴ 78 688
Liettua • Litauen (2013 ⁵)	464 146	382 421	229 704	233 488	1 309 758	353 394
Vilna • Vilnius (2013 ⁵)	77 924	68 020	45 018	43 627	234 589	65 791
Pietari • S:t Petersburg (2010)	577 963	559 987	433 428	253 968	1 971 704	507 123

¹ Asuntokunta koostuu asunnossa vakituisesti asuvista henkilöistä. • Ett bostadshushäll består av de personer som varaktigt bebod samma bostad.

² Asuntokuntien tietolähde muuttunut (ennen kotitalouksien taloustutkimusta, alkaen 2008 EU-SILC). • Informationskällan för bostadshushällerna har förändrats (före hushållens ekonomitredning, fr.o.m. 2008 EU-SILC).

³ Väestölaskentatiedot. • Folkräkningsdata.

⁴ 0–18-v. • 0–18 år.

⁵ Työvoimatutkimus. • Arbetskraftsutredningen.

Lähde: Viron tilastotoimisto, Latvian tilastokeskus, Liettuan tilastokeskus ja Venäjän tilastopalvelun Pietarin ja Leningradin alueellinen laitos (Petrostat).

Källa: Statistiska centralbyråerna i Estland, Lettland och Litauen, samt Ryska statistiktjänstens lokalavdelning för S:t Petersburg och Leningradskaja Oblast (Petrostat).

Asuntokanta talotyyppin mukaan 2013

Bostadsstruktur efter hustyp
Dwellings by type of building

	Asuntoja • Bostäder			Asuntokunnat • Bostadshushäll			
	Yhteensä • Totalt	Pientaloissa • I småhus	Kerrostaloissa • I flervåningshus	Yhteensä • Totalt	Omistus-asunnot • Ägarbostäder	Sosiaalisesti tuetut vuokra-asunnot • Socialt stödda hyresbostäder	Yksityiset vuokra-asunnot • Privata hyresbostäder
Viro • Estland	¹ 659 807	¹ 200 828	¹ 458 979	590 484	² 451 499	³ 116 991	⁴ 21 994
Tallinna • Tallinn	¹ 184 619	¹ 15 689	¹ 168 930	181 217	² 131 919	³ 39 403	⁴ 9 895
Latvia • Lettland	1 060 566	304 736	755 830
Riika • Riga	336 194	17 335	318 859
Liettua • Litauen	1 298 045	458 548	839 497
Vilna • Vilnius	239 064	18 253	220 811
Pietari • S:t Petersburg	2 583 513	989	42 528

¹ Asuntojen lukumäärä 1.1.2013. • Antalet bostäder 1.1.2013.

² Asunto kuuluu asuntokunnalle (sen jäsenelle) tai asunnon omistajien yhdistykselle. • Bostaden tillhör hushållet (en medlem) eller en sammanslutning bostadsägare.

³ Asuntokunta käyttää asuntoa veloituksetta tai hyvin edullisin ehdoin (työsuhde- tai sosiaalisena asuntona). • Hushållet använder bostaden gratis eller på mycket förmånliga villkor (tjänste- eller social bostad).

⁴ Asuntokunta vuokraa asuntoa valtiolta, kunnalta tai yksityiseltä. • Hushållet hyr bostaden av staten, kommunen eller en privatperson.

Lähde: Viron tilastotoimisto, Latvian tilastokeskus, Liettuan tilastokeskus ja Venäjän tilastopalvelun Pietarin ja Leningradin alueellinen laitos (Petrostat).

Källa: Statistiska centralbyråerna i Estland, Lettland och Litauen, samt Ryska statistiktjänstens lokalavdelning för S:t Petersburg och Leningradskaja Oblast (Petrostat).

Valmistuneet asunnot

Färdigställda bostäder
New Dwelling units

	1995	2000	2005	2009	2010	2011	2012	2013
Viro • Estland	1 149	720	3 928	3 026	2 324	1 918	1 990	2 079
Tallinna • Tallinn	310	424	1 695	1 591	1 266	1 021	908	713
Latvia • Lettland	1 776	899	3 807	4 187	1 918	2 662	2 087	2 201
Riika • Riga	411	115	1 449	1 858	341	1 533	550	513
Liettua • Litauen	5 600	4 463	5 933	9 400	3 667	5 066	5 221	5 926
Vilna • Vilnius	1 101	2 065	2 888	4 344	1 062	855	1 905	2 442
Pietari • S:t Petersburg	16 446	15 191	33 190	38 910	42 761	44 737	41 758	42 528

Lähde: Viron tilastotoimisto, Latvian tilastokeskus, Liettuan tilastokeskus ja Venäjän tilastopalvelun Pietarin ja Leningradin alueellinen laitos (Petrostat).
Källa: Statistiska centralbyråerna i Estland, Lettland och Litauen, samt Ryska statistiktjänstens lokalavdelning för S:t Petersburg och Leningradskaja Oblast (Petrostat).

Ammatissa toimiva väestö 2013

Förvärvsarbetande befolkning
Economically Active Population

	Ikä • Ålder		Miehet • Män		Naiset • Kvinnor	
	Yhteensä • Totalt	15–24	15–24	55–64	15–24	55–64
Viro ¹ • Estland ¹	61 000	113 500	32 200	50 200	28 800	63 300
Tallinna ¹ • Tallinn ¹	21 300	38 400	10 500	15 400	10 700	23 000
Latvia ¹ • Lettland ¹	92 700	157 600	51 500	69 200	41 200	88 400
Riika ¹ • Riga ¹	29 300	54 500	14 800	22 400	14 500	32 200
Liettua ¹ • Litauen ¹	125 364	220 330	73 054	104 577	52 310	115 753
Vilna ¹ • Vilnius ¹	22 675	48 366	11 057	20 798	11 618	27 568
Pietari ² • S:t Petersburg ²	216 256	430 208	115 067	207 458	101 189	222 750

¹ Työvoimatutkimus. • Arbetskraftsutredningen.

² Keskimäärin vuonna 2013. • I medeltal år 2013.

Lähde: Viron tilastotoimisto, Latvian tilastokeskus, Liettuan tilastokeskus ja Venäjän tilastopalvelun Pietarin ja Leningradin alueellinen laitos (Petrostat).
Källa: Statistiska centralbyråerna i Estland, Lettland och Litauen, samt Ryska statistiktjänstens lokalavdelning för S:t Petersburg och Leningradskaja Oblast (Petrostat).

Työpaikat toimialan mukaan 2013

Arbetsplatser efter näringsgren
Jobs by industry

	Toimiala (TOL 2008) • Näringsgren (NI 2008)		J	K-N	O-Q	R-S	A-B, D-E, T, U, X	Yhteensä • Totalt
	C, F 1 000 työpaikkaa	G, I 1 000 arbetstillfällen						
	Teollisuus ja rakentaminen • Tillverkning och byggverksamhet	Kauppa, kuljetus ja majoitus • Handel, transport och hotellverksamhet	Informaatio ja viestintä • Informations- och kommunikationsverksamhet	Rahoitus, kiinteistö ja ammatill. toim. sekä tukipalvelut • Finans-, fastighets- och yrkesverksamhet, stödservice	Julkinen hallinto, koulutus, terveys- ja sosiaalipalvelut • Offentlig förvaltning, utbildning, vård och omsorg	Taiteet, virkistys ja muut palvelut • Kultur, fritid och annan serviceverksamhet	Muu ja tuntematon • Annan och okänd	
Viro ¹ • Estland ¹	173,0	151,4	19,7	70,8	135,5	29,5	41,3	621,3
Tallinna ¹ • Tallinn ¹	49,7	56,8	11,9	34,3	43,6	12,4	2,5	211,1
Latvia ¹ • Lettland ¹	193,0	237,3	24,3	102,7	203,6	38,3	94,7	893,9
Riika ¹ • Riga ¹	56,4	94,0	13,8	53,5	68,3	14,7	6,2	306,9
Liettua ² • Litauen ²	269,1	341,1	24,7	125,6	328,5	37,6	59,1	1 185,6
Vilna ² • Vilnius ²	58,2	145,2	17,4	73,0	98,7	14,3	10,1	416,8
Pietari ³ • S:t Petersburg ³	671,5	857,5	63,4	842,4	119,8	-	10,7	2 565,3

¹ Työvoimatutkimus. • Arbetskraftsutredningen.² Työntekijöiden keskimääräinen lukumäärä. Vuosittaiset tulotiedot • Antal anställda i medeltal. Årliga uppgifter om inkomster.³ Tiedot Venäjän talousluokituksen, OKVED OK 029-2007 mukaan, sovellettuina toimialaluokitukseen TOL(2008). • Uppgifterna enligt ryska näringsindelningen OKVED OK 029-2007, anpassade till näringsindelningen NI 2008.

Lähde: Viron tilastotoimisto, Latvian tilastokeskus, Liettuan tilastokeskus ja Venäjän tilastopalvelun Pietarin ja Leningradin alueellinen laitos (Petrostat).

Källa: Statistiska centralbyråerna i Estland, Lettland och Litauen, samt Ryska statistikjänsens lokalavdelning för S:t Petersburg och Leningradskaja Oblast (Petrostat).

Työttömiä 2013

Arbetslösa
Residents Unemployed

	Ikä • Ålder		Miehet • Män		Naiset • Kvinnor	
	Yhteensä • Totalt					
	15-24	55-64	15-24	55-64	15-24	55-64
Viro ¹ • Estland ¹	11 400	6 900	5 700	4 100	5 700	2 800
Tallinna ¹ • Tallinn ¹	3 900	2 100
Latvia ¹ • Lettland ¹	21 500	16 600	11 200	7 900	10 300	8 700
Riika ¹ • Riga ¹	5 000	5 100	2 400	2 000	2 600	3 100
Liettua ¹ • Litauen ¹	27 444	24 651	16 794	14 580	10 649	10 071
Vilna ¹ • Vilnius ¹	2 521	3 378	1 897	1 620	624	1 759
Pietari ² • S:t Petersburg ²	12 629	4 849	6 095	2 720	6 534	2 129

¹ Työvoimatutkimus. • Arbetskraftsutredningen.² Keskimäärin vuonna 2013. • I medeltal år 2013.

Lähde: Viron tilastotoimisto, Latvian tilastokeskus, Liettuan tilastokeskus ja Venäjän tilastopalvelun Pietarin ja Leningradin alueellinen laitos (Petrostat).

Källa: Statistiska centralbyråerna i Estland, Lettland och Litauen, samt Ryska statistikjänsens lokalavdelning för S:t Petersburg och Leningradskaja Oblast (Petrostat).

Sairaaloiden sairaansijat 2013

Antal bäddplatser vid sjukhusen
Hospital beds

Sairaalapaikkojen lukumäärä • Antal bäddplatser

Viro • Estland (2012)	7 377
Tallinna • Tallinn (2012)	2 681
Latvia • Lettland	11 673
Riika • Riga	4 913
Liettua ¹ • Litauen ¹	21 538
Vilna ¹ • Vilnius ¹	5 513
Pietari • S:t Petersburg	46 978

¹ Sairaansijat (poislukien hoiva). • Bäddplatser (exkl. vårdplatser).

Lähde: Viron tilastotoimisto, Latvian tilastokeskus, Liettuan tilastokeskus ja Venäjän tilastopalvelun Pietarin ja Leningradin alueellinen laitos (Petrostat).

Källa: Statistiska centralbyråerna i Estland, Lettland och Litauen, samt Ryska statistikjäntstens lokalavdelning för S:t Petersburg och Leningradskaja Oblast (Petrostat).

Lasten päivähoito, kunnalliset ja yksityiset päiväkodit 2013

Barnens dagvård, kommunala och privata daghem
Children in day care

Päivähoidossa olevia 0–4 v. lapsia • 0–4-åringar, som fick dagvård

Yhteensä • Totalt Yksityisiä • Privata Kunnallisia • Kommunala

Viro ¹ • Estland ¹	41 942	1 856	40 086
Tallinna ¹ • Tallinn ¹	14 845	795	14 050
Latvia • Lettland	43 721	3 977	39 744
Riika • Riga	15 668	2 784	12 884
Liettua ² • Litauen ²	68 130	2 452	65 678
Vilna ² • Vilnius ²	18 395	1 846	16 549
Pietari • S:t Petersburg	126 559

¹ Tiedon ajankohta 1.9. • Uppgift 1.9.

² 1–4-vuotiaat lapset. • Barn i åldern 1–4 år.

Lähde: Viron tilastotoimisto, Latvian tilastokeskus, Liettuan tilastokeskus ja Venäjän tilastopalvelun Pietarin ja Leningradin alueellinen laitos (Petrostat).

Källa: Statistiska centralbyråerna i Estland, Lettland och Litauen, samt Ryska statistikjäntstens lokalavdelning för S:t Petersburg och Leningradskaja Oblast (Petrostat).

Elokvateatterit ja museot 2013

Biografer och museer
Cinemas and museums

Elokvateatterit • Biografer

Kävijät • Besökare Paikkoja • Platser

Museot • Museer

Lukumäärä • Antal Kävijöitä • Besökare

Viro • Estland	2 558 553	6 900	250	3 693 297
Tallinna ¹ • Tallinn ¹	1 919 879	5 056	50	1 738 556
Latvia ² • Lettland ²	2 377 686	9 312	⁴ 145	2 658 135
Riika ² • Riga ²	1 914 506	7 036	⁴ 39	1 193 138
Liettua ³ • Litauen ³	3 326 231	18 422	105	3 266 905
Vilna ³ • Vilnius ³	1 404 086	5 795	23	1 121 224
Pietari • S:t Petersburg	14 097 400	41 687	80	22 328 400

¹ Katsojapaikkatiedot perustuvat Viron elokuvasäätiön Eesti Filmi Sihtasutus:in tietoihin. • Uppgifterna om antalet tittarplatser bygger på Estlands filmstiftelse Eesti Filmi Sihtasutus' data.

² Riian ja Latvian tiedot perustuvat Latvian kulttuuriministeriön lukuihin. • Uppgifterna för Riga och Lettland bygger på Lettlands kulturministeriums siffror.

³ Vain julkisten konserttitoimistojen konsertit. • Enbart konsertter vid offentliga konsertbyråer.

⁴ Kansainvälisen museoneuvoston ICOM:in määritelmän mukaisesti jokainen sijainti on otettu huomioon, ei ainoastaan hallinnolliset yksiköt. Hallinnollisten yksiköiden lukumäärä olisi sama kuin vuonna 2010. • I enlighet med Internationella museirådet ICOM:s definition har varje ställe beaktats, inte bara de administrativa enheterna. Antalet administrativa enheter vore detsamma som år 2010.

Lähde: Viron tilastotoimisto, Latvian tilastokeskus, Liettuan tilastokeskus ja Venäjän tilastopalvelun Pietarin ja Leningradin alueellinen laitos (Petrostat).

Källa: Statistiska centralbyråerna i Estland, Lettland och Litauen, samt Ryska statistikjäntstens lokalavdelning för S:t Petersburg och Leningradskaja Oblast (Petrostat).

	Teatterit • Teatrar		Paikkoja • Platser	Kirjastot • Bibliotek	
	Lukumäärä • Antal	Kävijät • Besökare		Lukumäärä • Antal	Lainoja (kirjat, äänitteet, videot) • Lån (böcker, ljudupptagningar, video)
Viro ¹ • Estland ¹	41	1 091 139	14 154	556	11 197 756
Tallinna ¹ • Tallinn ¹	28	666 350	7 732	20	1 830 841
Latvia ² • Lettland ²	9	994 316	7 264	814	16 462 470
Riika ² • Riga ²	6	828 981	5 468	31	8 253 069
Liettua ³ • Litauen ³	13	644 848	7 078	1 306	20 205 275
Vilna ³ • Vilnius ³	6	360 338	3 464	23	3 006 326
Pietari • S:t Petersburg	48	3 479 700	20 941	249	53 608 763

¹ Valtion tukemat teatterit ja kirjastot. • Statsstödda teatrar och bibliotek.

² Riian ja Latvian tiedot perustuvat Latvian kulttuuriministeriön lukuihin. • Uppgifterna för Riga och Lettland bygger på Lettlands kulturministeriums siffror.

³ Valtiolliset teatterit ja kirjastot. • Statliga teatrar och bibliotek.

Lähde: Viron tilastotoimisto, Latvian tilastokeskus, Liettuan tilastokeskus ja Venäjän tilastopalvelun Pietarin ja Leningradin alueellinen laitos (Petrostat).

Källa: Statistiska centralbyråerna i Estland, Lettland och Litauen, samt Ryska statistikjänsens lokalavdelning för S:t Petersburg och Leningradskaja Oblast (Petrostat).

	Hotellit • Hotell		Yöpymisiä • Övernattningar
	Vuoteita • Bäddar		
Viro • Estland	25 390	4 419 780	
Tallinna • Tallinn	12 956	2 479 290	
Latvia • Lettland	18 666	2 576 493	
Riika • Riga	11 494	1 973 723	
Liettua • Litauen	26 923	3 322 845	
Vilna • Vilnius	8 472	1 430 411	
Pietari • S:t Petersburg	45 581	5 888 399	

Lähde: Viron tilastotoimisto, Latvian tilastokeskus, Liettuan tilastokeskus ja Venäjän tilastopalvelun Pietarin ja Leningradin alueellinen laitos (Petrostat).

Källa: Statistiska centralbyråerna i Estland, Lettland och Litauen, samt Ryska statistikjänsens lokalavdelning för S:t Petersburg och Leningradskaja Oblast (Petrostat).

	Matkustajat • Passengerare		Kaikki lähteneet • Alla avresta	siitä kotimaanliikenne • därav inrikestrafik
	Kaikki saapuneet • Alla anlända	siitä kotimaanliikenne • därav inrikestrafik		
Viro • Estland	978 753	21 038	1 012 908	21 032
Tallinna • Tallinn	960 009	9 739	993 360	9 465
Latvia • Lettland	2 393 603	926	2 396 533	40
Riika • Riga	2 393 603	926	2 396 533	40
Liettua • Litauen	1 735 675	105	1 746 751	111
Vilna • Vilnius	1 328 821	26	1 328 427	52
Pietari • S:t Petersburg	6 433 258	2 954 781	6 421 108	2 875 403

Lähde: Viron tilastotoimisto, Latvian tilastokeskus, Liettuan tilastokeskus ja Venäjän tilastopalvelun Pietarin ja Leningradin alueellinen laitos (Petrostat).

Källa: Statistiska centralbyråerna i Estland, Lettland och Litauen, samt Ryska statistiktjänstens lokalavdelning för S:t Petersburg och Leningradskaja Oblast (Petrostat).

Asiahakemisto

A

Ahtaasti asuminen 67, 74
Ajokortit 96, 103
Alkoholijuoma 116, 135
Ammatillinen koulutus 161, 164, 170
Ammatillinen tutkinto 162
Ansiotulo 232
Asuinhuone 67
Asuinhuoneisto 187, 228
Asuinrakennus 68
Asumispalvelut 138, 140, 155, 157
Asumistaso 65, 67, 73
Asumistuki 138, 140, 155
Asumisväljyys 67, 74, 75
Asunnon hinta 67, 86
Asunnon pinta-ala 84
Asunnon varustetaso 67
Asunnon vuokra 67
Asunto 66, 67, 72, 74, 75, 76, 77, 78, 79, 80, 81, 86, 88, 264
Asutokanta 65, 66, 70, 71, 72, 73, 74, 75, 264, 285, 289, 295
Asutokunta 66, 73, 74, 82, 240
Asunto-oikeus 243, 249
Auringonpaiste aika 10
Avioero 25
Avioliitto 25
Avohoito 115, 117, 120

E

Elinajanodote 23, 54, 289, 294
Elinkustannusindeksi 232, 233, 241
Elokuvateatterit 290, 298
Eläkkeensaajat 138, 139, 158
Elävänä syntynyt 24
Energialähde 186
Ensihoito 244
Erikoissairaanhoido 117, 119, 120, 121, 122, 124, 125
Europarlamenttivaalit 251, 252, 262

H

Helsingin seutu 13, 43, 44, 49, 52, 60, 61, 70, 71,

72, 73, 103, 139, 159, 167, 170, 183, 188, 217, 218, 226, 230, 239, 265, 270

Helsinki-lisä 139
Hengitettävät hiukkaset 9, 16
Henkilöliikenteen matkustajamäärä 97
Henkilöstö 3, 191, 192, 195, 205, 219, 227
Henkilöstömenot 192, 204
Hintaindeksi 66, 89
Hoitotuki 140
Hotellit 96, 112, 299
Huoneistoala 67, 90
Huoneistotyyppi 66, 90, 91, 264, 285, 286
Huoneluku 65, 66, 73, 82
Hyötyjäte 11

I

Ikä 34, 35, 36, 38, 41, 42, 53, 54, 55, 57, 60, 62, 105, 128, 129, 164, 214, 237, 239, 274, 277, 283, 284, 293, 294, 296, 297
Ikäryhmittäiset hedelmällisyysluvut 22, 24, 49
Ilmankosteus 10
Ilmanlaatu 10, 16
Ilman lämpötila 9, 10, 15, 20
Investoinnit 191, 199, 200

J

Joukkoliikenne 95, 97, 99, 100
Jäte 10, 11, 14, 19
Jäteveden puhdistus 10, 11, 18
Jäähdytys 185

K

Kaatopaikka 10, 19
Kansalaisopisto 162, 174
Kansalaisuus 22, 39, 40
Kansallisarkisto 176, 182
Kansanedustajain vaalit 251, 257, 258, 259, 261
Kansantauti-indeksi 117, 130
Kaukolämpö 10, 185, 188
Kaupungin organisaatio 192
Kehitysvammaiset 138, 140, 149
Keittiö 73, 74
Kerrosala 68, 219, 223, 230
Keskiasteen tutkinto 162

Keskiväkiluku 24
Kiinteistövero 203, 204
Kirjasto 176
Kodinhoitoapu 137, 147
Koko maa 43, 44, 49, 52, 70, 71, 72, 73, 83, 88, 89,
103, 104, 106, 111, 113, 125, 130, 132, 133,
154, 155, 160, 167, 170, 183, 215, 216, 217,
218, 226, 227, 228, 235, 236, 239, 248, 255,
258, 262
Konkurssit 219, 220, 228
Konsernitase 191, 198
Konsertit 175, 177
Korkea-asteen tutkinto 162
Kotihoidon tuki 139, 145, 160
Kotipaikka 23, 24, 110
Kotipalvelut 138, 156
Koulutusaste 23, 63, 161, 164, 165, 173, 209, 212,
215
Kuljetuspalvelu 149
Kuluttajahintaindeksi 233
Kunnallisvaalit 251, 254, 255, 256, 261, 264, 288
Kunnallisvero 204, 208
Kuolemansyy 133
Kuolinpesä 232, 240
Kuolleet 22, 23, 52, 53, 116, 133, 263, 277
Käräjäoikeus 243, 248
Käyttötarkoituksen muutokset 91

L

Laitoshoido 115, 117, 121, 138, 157
Lapsilisät 148
Lapsiperheet 137, 140, 147, 160
Lastenhoidon tuki 139
Lastensuojelu 137, 139, 146, 160
Leikkipuistotoiminta 139
Leikkitoiminta 137, 146
Lentoliikenne 96, 106, 264, 287, 290
Liikelaitos 195
Liikenteen volyyymi 95, 97, 101
Liikevaihto 111, 195, 220, 227
Liikuntatoimi 175, 184, 202
Lukiokoulutus 162
Lukiot 161, 166
Lämpö 9, 15, 185
Lääkekorvaus 117

M

Maanomistus 9, 13
Maassamuutto 23, 59
Majoitusliikkeet 96, 97, 112
Matkailu 95, 102, 104, 107, 112, 114

Matkailukohde 180
Matkustajaliikenne 96, 107
Menot 191, 201, 202, 203
Meriveden laatu 11
Moottoriajoneuvot 95, 102
Museot 176, 300
Muu pääkaupunkiseutu 58, 230
Muuttaneet 24, 56, 57
Muuttoliike 23, 25, 46, 56, 58
Määräaikainen työsuhde 211

N

Neliömetrivuokra 66, 83
Nettomuutto 21, 48, 56, 57, 58, 59, 60, 61, 63, 296

O

Ongelmajäte 10, 19
Ooppera 175, 176, 178
Oppilaat 161, 166, 167, 168
Oppilasmäärät 161, 168
Oppivelvollisuus 161, 167
Osa-alue 21, 30, 34, 65, 75, 78
Otsoni 9, 10, 16

P

Palkansaaja 211
Palohälytykset 244, 250
Palveluasuminen 140, 141, 155, 157
Pelastuslaitos 243, 244, 250
Perheet 22, 45
Perhehoito 117, 120, 126
Perheneuvonta 137, 147
Perhepäivähoito 139, 144
Perhetyyppi 152
Perusasteen koulutus 162
Peruskoulut 161, 166
Peruspiiri 30, 31, 32, 33, 34, 35, 36, 48, 75, 76, 77,
78, 79, 80, 81, 93, 256, 259
Perusterveydenhuolto 117, 119, 120, 121, 122, 131
Piireittäin 21, 22, 30, 34, 48, 65, 93, 209, 213, 219,
224
Pinta-ala 68, 75, 76, 77, 220
Presidentin vaalit 252, 260
Päihdehuolto 140
Päihtyneiden säilönnöt 243, 249
Päivähoidossa 137, 139, 145, 160
Päivähoito 290, 298
Päiväkodit 290, 298
Päivätoiminta 151, 156
Pääomatuloja 232

R

Rahoituslaskelma 191, 192, 199
Rakennuksen kerrosala 68
Rakennuksen käyttötarkoitus 220
Rakennuksen tilavuus 68
Rakennusluvut 219, 228
Rakennuskanta 229
Rakennustoiminta 67, 187, 220, 228
Rakennusvuosi 67
Ravintoloiden toiminta 96, 97, 113
Ravitsemistoiminta 96, 97, 134, 214, 223, 224, 227, 280
Rekisteröidyt autot 95, 103
Rikesakot 243, 248
Rikokset 243, 245, 246, 247
Rikollisuus 244
Ruokakunnat 138, 154
Ruokavaliokorvaus 140

S

Saapuneet alukset 96, 111
Sademäärä 10, 16
Sairaankuljetukset 250
Sairaansijat 290, 298
Sairastavuusindeksi 116, 130
Sinfoniaorkestereiden kuulijat 176
Sirkus 175, 176, 179
Sisäiseksi muutoksi 25
Suurpiiri 13, 30, 31, 32, 33, 34, 35, 36, 48, 75, 76, 77, 78, 79, 80, 81, 93, 122, 123, 124, 125, 229, 256, 259
Syntymäpaikka 22, 41, 42
Syntyneet 23, 24, 46, 50, 52
Sähkö 134, 171, 185, 214, 223, 224, 227
Sähköenergia 185
Sähkön alkuperä 186
Sähkön siirto 186

T

Talotyyppi 65, 66, 68, 71, 90, 264, 285, 289, 295
Tase 191, 196
Tavaraliikenne 96, 108
Teatterit 175, 178, 179, 290, 299
Terveystieteiden tutkimuskeskus 115, 119
Terveystieteiden tutkimuskeskus 115, 116, 119, 120, 121, 123, 124, 126, 131
Tieliikenneonnettomuudet 95, 96, 104, 114
Toimeentulotuki 138, 140, 152, 153, 160
Toimiala 195, 201, 205, 206, 210, 220
Toimialoittain 116, 134, 219, 222, 223, 228
Tulonsaaja 232

Tuloslaskelma 192, 220
Tulot 3, 100, 191, 201, 231
Tuonti 95, 96, 108, 109, 110
Turvapaikanhakija 24
Typpidioksidi 9, 10, 16
Työhön osallistuvuusosuus 264, 282
Työkyvyttömyyseläke 158
Työllinen 210, 264, 283
Työllistetyt 192, 206
Työllisyysaste 209, 210
Työmatkasukkulointi 209, 218
Työpaikat 219, 222, 223, 224, 226, 263, 280, 290, 297
Työpaikkojen määrä 220
Työssäkäyvät 209, 218
Työtaistelut 210, 218
Työtapaturmat 116, 134, 192, 207
Työttömyysaste 209, 210, 214, 216, 217
Työttömät 154, 209, 213, 214, 216, 217, 264, 284
Työtön 210
Työvoima 3, 209, 210, 212, 213, 214, 215, 216, 217
Työvoiman ulkopuolella 210

U

Ulkomaan kansalainen 24
Uskonnollinen yhdyskunta 22, 40
Uustuotanto 93

V

Valmistuneet rakennukset 219, 229, 230
Valtion tukema tuotanto 68, 90, 92
Valtionveron alainen tulo 232
Vammaisetuudet 138, 150
Vammaistuki 140
Veden kokonaispumpaus 186
Vedenkorkeus 9, 10, 15
Veden ominaiskulutus 185, 186, 190
Verot 194, 238
Verotulot 191, 192, 204, 208
Verotus 231, 233, 238
Vesi 186, 195, 197, 200, 205, 206, 207, 223, 227
Vesijohtoveden ominaiskulutus 9, 10, 17
Vienti 95, 96, 108, 109, 110
Viheralueet 9, 10
Virkistyskeskustoiminta 140
Virkistyspalvelut 138, 156
Vuodeosastohoitopäivät 115, 124
Vuokra-asunto 66, 83, 84, 85
Vuokrat 66, 85, 233
Vuosikate 192
Väestö 21, 23, 24, 28, 29, 37, 38, 39, 56, 128, 161,

162, 164, 165, 173, 209, 216, 217, 274, 290,
293

Väestöennuste 21, 30, 263, 272

Väestönmuutos 25, 46, 61, 294

Väestöntiheys 9, 13, 263, 271, 275, 289, 292

Väkiluku 263, 270, 272, 289, 291, 292

Väkiluvun muutos 24

Y

Yhteisö 232, 240

Yksityinen henkilö 232

Yksityiset terveyspalvelut 117

Yksityislääkäri 115, 136

Yleinen hedelmällisyysluku 24, 49

Yleinen kuolleisuusluku 24

Yleinen syntyneisyysluku 24

Yleissivistäväkoulutus 161, 166

Yliopisto 162, 172

Yritysten määrä 219, 227

Yritystulot 232

Ä

Äidinkieli 21, 22, 28, 37, 38, 39

Äitiysavustus 140

Äänestäneitä 254, 257, 260, 262

Äänioikeutettuja 254, 257, 260, 262

Sakregister

A

Affärsverkens 191, 195, 197
Akutvård 244
Alkoholrycker 98, 113, 116, 135
Allmänbildande skolor 161, 166
Allmänna dödlighetstalet 26
Allmänna fruktsamhetstalet 26
Allmänna födelsetalet 26
Andra stadiet 163
Ankomna fartyg 96, 111
Anslagssysselsatta 192, 206
Anstaltsvårdsservice 115, 121
Antal elever 161, 168
Antalet arbetsplatser 221
Antal omhändertaganden 243, 249
Arbetskonflikter 210, 218
Arbetskraften 3, 209, 211, 212, 213, 214, 215, 216, 217
Arbetslös 211, 217
Arbetslösa 154, 209, 213, 214, 216, 217, 264, 284, 290, 297
Arbetslöshetsgraden 211
Arbetsstillfällen 219, 223, 224, 226
Areal 9, 11, 13, 184, 263, 271, 275, 289, 292
Asylsökande 25
Avfall 10, 12, 14

B

Balansräkningen 193
Barnvårdsstöd 141
Barnbidrag 142, 148
Barnfamiljer 137, 138, 142, 147, 148, 160
Barnskyddet 141, 160
Bashälsovård 115, 117, 119
Bashälsovården 117, 122
Befolkning 3, 9, 13, 14, 21, 22, 28, 30, 34, 37, 38, 39, 40, 41, 42, 43, 48, 161, 164, 165, 173, 263, 274, 289, 292, 293
Befolkningsprognos 21, 30
Beskattning 231, 233, 238
Biblioteket 176
Biografer 290, 298
Boendeservices 138, 155
Boendestandarden 68

Bostad 68
Bostadens utrustningsnivå 68
Bostadsbestånd 69, 77, 80, 84
Bostadsbidrag 69, 138, 142, 154, 155
Bostadsbyggnad 69
Bostadshushåll 22, 44, 66, 74, 82, 289, 295
Bostadshyra 69
Bostadslägenheter 66, 69, 72, 73, 90, 91, 92
Bostadspris 69
Bostadsrum 68
Brandalarmen 244
Brott 141, 243, 244, 245, 246, 247, 280
Brottslighet 244
Byggnadens volym 69, 222
Byggnadens våningsyta 222
Byggnadsbeståndet 229
Byggnadsbrukssyfte 222
Byggnadstillstånd 219, 228
Byggverksamhet 69, 134, 214, 221, 223, 224, 227, 228
Byggår 69
Bäddavdelningar 115, 124
Bäddplatser 290, 298

C

Circus 175, 179

D

Daghemmen 141
Dagvård 137, 141, 144, 145, 160, 290, 298
Delområde 21, 30, 33, 34
Distrikt 7, 21, 30, 31, 32, 33, 34, 35, 36, 48, 75, 76, 77, 78, 79, 80, 81, 93, 115, 122, 123, 124, 256, 259
Döda 22, 23, 46, 52, 53, 104, 133, 263, 276, 277, 294
Dödsbon 232, 233, 240
Dödsorsak 116, 118, 133

E

El 11, 134, 186, 214, 223, 224, 227
Elenergi 186
Elens ursprung 186
Elever 161, 166, 167, 168, 169

Elöverföring 186
Energikällor 186
Enskild person 233
Europaparlamentsvalen 251, 252, 262
Export 95, 96, 108, 109, 110

F

Familjedagvård 141, 144
Familjer 25, 45, 142, 147, 154
Familjerådgivning 137, 147
Familjetyp 22, 45, 152
Familjevård 141, 142, 146
Fastighetskatten 191, 203
Finansieringsanalysen 193
Fjärrvärme 185, 186, 188
Flygtrafik 96, 106, 264, 287, 290, 300
Flyttningsnetto 56, 57, 59, 60, 61, 63, 296
Flyttningsrörelsen 23, 26, 46, 56, 58, 59, 60, 61, 62
Folkmängd 22, 25, 46, 253
Folkmängdens förändring 25, 46, 48
Folksjukdomsindex 116, 130
Folktäthet 9, 13, 263, 271, 275, 291, 294
Fuktighet 9, 11, 16
Färdigställda byggnader 219, 229, 230
Färdtjänst 138, 142, 149
Födda 23, 26, 46, 50, 52
Födelseort 22, 41
Förbrukning av vattenledningsvatten 12
Företag 12, 98, 219, 221, 227, 228, 240
Företagsinkomster 234
Förseelseböter 243, 248
Förväntat antal levnadsår 23, 54, 289, 294
Förvärsarbetsfrekvensen 264, 282
Förvärvsinkomster 233, 237, 238
Förändringar av bruksändamålet 91

G

Godstrafik 96, 108
Golvyta 75, 76, 77
Grundskolor 161, 167
Grönområden 9, 15
Gymnasierna 161, 166
Gymnasieutbildningen 163

H

Handikappbidrag 142, 150
Handikappförmåner 142, 150
Havsvattnets kvalitet 12
Hela landet 43, 44, 49, 52, 70, 71, 72, 73, 83, 88,
103, 104, 106, 111, 113, 125, 130, 132, 133,

154, 155, 160, 167, 170, 183, 216, 217, 218,
226, 228, 235, 236, 239, 248, 258, 262
Helsingforsregionen 5, 7, 13, 23, 43, 44, 49, 52, 60,
61, 62, 71, 72, 73, 103, 139, 159, 161, 167, 170,
182, 183, 188, 217, 218, 226, 230, 239, 267,
270
Helsingforstillägget 141
Hemort 25, 221
Hemservice 138, 156, 181
Hemvårdshjälp 116, 127
Hemvårdsstöd 141, 145, 212
Hotell 98, 112, 280, 297, 299
Hushåll 17, 134, 142, 214, 225, 297
Hustyp 65, 66, 71, 90, 264, 285, 289, 295
Huvudstadsregionen 5, 10, 12, 16, 19, 43, 52, 58,
60, 61, 103, 159, 162, 167, 170, 172, 183, 185,
188, 217, 218, 226, 231, 236, 239, 270
Hyreslägenheter 66, 83, 85
Hyrorna 66, 85
Hälsovårdscentral 115, 117, 118, 120, 121, 131,
244
Högskolestadiet 163

I

Idrottsverksamhet 175, 184
Import 95, 96, 108, 109, 110
Inandningsbara partiklar 9, 11, 16
Inkomst 3, 231, 238
Inkomsten vid statsbeskattning 233
Inkomster 100, 142, 155, 194, 231, 233, 234, 235,
236, 237, 238, 239, 240
Inkomsttagare 231, 239
Inkvarteringsrörelse 98
Inpendlare 209, 218
Inregistrerade bilar 95, 103
Institutionsvården 143, 149
Intern omflyttning 26
Invaliditetspension 118
Investeringar 191, 196, 199, 200

K

Kapitalinkomster 237, 238
Kollektivtrafik 95, 98, 99
Kommunalskatt 204, 208
Kommunalvalen 251, 254, 255, 256, 261, 264, 288
Koncernbalans 191, 198
Konkurser 219, 221, 228
Konserter 175, 176, 177
Konsumentprisindex 234
Kostersättning 142

Kvadratmeterhyra 66, 83
Kvävedioxid 9, 11, 16
Kyla 134, 186, 214, 223, 224, 227
Kök 68, 73, 74, 286
Kön 21, 23, 26, 29, 53, 57, 209, 215, 216, 231, 236,
237, 239, 289, 293
Körkort 96, 103

L

Lekverksamhet 141
Levande fött 26
Levnadskostnadsindexet 234
Luftens temperatur 9, 11, 15, 20
Luftkvalitet 11
Lägenhetstyp 66, 93, 264, 285, 286
Lägenhetsytan 68
Läkemedelskostnader 129
Läroplikt 161, 163, 167
Löntagare 211, 212, 221

M

Mantalskriven befolkning 25
Markägarförhållanden 11
Medborgarinstituten 162, 174
Medborgarskap 22, 39, 40
Medelfolkmängden 7, 26, 46, 49, 50, 52, 53
Migration 23, 56, 57, 60, 61, 62
Missbrukarvården 138, 151
Moderskapsunderstöd 142, 148
Modersmål 21, 22, 28, 37, 38, 39
Motorfordon 98, 104, 105, 134, 214, 224
Museer 175, 176, 179, 182, 290, 298

N

Nederbörd 9, 11, 16
Nyproduktion 93
Nyttoavfall 10, 12, 19
Näringsgren 134, 211, 214, 221, 223, 224, 226,
227, 228

O

Olycksfall 116, 134, 207
Omsättningen 221
Opera 175, 176, 178
Ozon 9, 11, 16

P

Passagerarantalen inom persontrafiken 98
Passagerartrafik 96, 107
Pendling 209, 218

Pensionstagare 138, 142, 143, 150, 154
Personalutgifter 192, 204
Prisindex 66, 89
Privat hälsovårdsservice 118
Privat läkare 115, 136
Problemavfall 19

R

Rekreationascentralerna 143
Rekreationsservice 138, 156
Religionssamfund 22, 40
Rening av avloppsvatten 10, 12, 18
Republikens president 251, 253, 260
Restaurangernas verksamhet 96, 98, 113
Restaurangverksamhet 98
Resultaträkning 193, 195
Riksarkivet 175, 176, 182
Riksdagsmannavaalen 251, 257, 258, 259, 261
Rumsantal 65, 66, 73, 82
Räddningsverket 207, 250
Röstberättigade 253, 254, 257, 262

S

Samfund 40, 155, 221, 232, 233, 240
Serviceboende 142, 143, 151
Sjuklighetsindex 116, 118, 130
Sjuktransporter 250
Skatteinkomster 194
Skatter 194, 238
Solsken 9, 11, 16
Specialomsorger 138, 149
Specialsjukvården 126
Specifika vattenkonsumtionen 186
Stadens organisation 193
Statsstött 69
Stordistriktet 13, 30, 31, 32, 34, 35, 36, 48, 75, 76,
77, 78, 79, 80, 81, 93, 122, 123, 124, 125, 229,
256, 259
Symfoniorkestrarnas publik 176
Sysselsatt 211, 264, 283
Sysselsättningsgraden 211

T

Teatrar 175, 178, 179, 290, 299
Totala vattenpumpningen 186
Trafikens volym 98
Trångboddhet 68, 74
Turism 95, 102, 104, 107, 112, 114, 267
Turistmål 175, 180

U

Universiteten 162, 163, 172
Utanför arbetskraften 211
Utbildningen på grundstadiet 163
Utbildningsnivå 23, 63, 161, 163, 164, 173, 209,
212, 215
Utflyttade 46, 56, 57, 60, 61, 294
Utgifter 155, 194
Utkomststöd 152, 153, 160
Utländsk medborgare 25

V

Valdeltagande 254, 257, 260, 262, 288
Vattenståndet 9, 11, 15
Vattnet 186
Vid bostadsrätten 243, 249
Vid tingsrätten 243, 248
Visstidsanställd 212
Väningsyta 69, 219, 222, 223, 230
Vårdbidrag 142, 150
Vägrafikolyckor 95, 96, 98, 104, 114
Värme 11, 134, 186, 214, 223, 224, 227
Växthusgasutsläpp 11

Y

Yrkesexamina 163
Yrkeshögskolestudier 163
Yrkesutbildning 161, 163, 169, 171

Å

Ålder 21, 22, 23, 28, 29, 34, 38, 41, 42, 45, 49, 53,
57, 96, 105, 127, 144, 147, 156, 160, 161, 164,
173, 209, 211, 214, 215, 231, 236, 237, 239,
263, 264, 274, 277, 283, 284, 289, 293
Årsbidraget 192, 204

Ä

Äktenskap 22, 25, 26, 49, 50, 263, 276, 289, 294
Äktenskapsskillnad 26

Ö

Öppenvårdsservice 115, 120
Ovriga huvudstadsregionen 58, 23

Key words for English users

A

ahtaastiasuminen - living in crowded conditions
ajokortit - driving licences
alkuperä - origin
alue - area
ammattillinen koulutus - vocational education
ammattikorkeakoulutus - polytechnics
arvo - value
as./asukasta kohti - per inh./inhabitant
asuinhuoneisto(t/ja) - dwelling(s)
asuinkerrostalot - blocks of flats
asuinrakennukset - residential buildings
asukasta kohti - per inhabitant
asukkaita - inhabitants, residents
asumistaso – housing standard
asumisväljyys – housing space
asunto – dwelling
asuntokanta – dwelling stock
asuntokunta - dwelling household
asunto-oikeus - housing court
auringonpaistetuntien lukumäärä - number of hours of sunshine
avioerot - divorces
avioliiton ulkopuolella - born out of marriage
aviopari - married couple
avoimia työpaikkoja - vacancies
avopari - co-habiting unmarried couple

B

biologinen hapenkulutus - biological oxygen consumption

E

elinajanodote - life expectancy
elinkeino - industry
elinkustannusindeksi - cost-of-living index
eläkkeet - pensions
elävänä syntyneitä - live births
ennen tukea - before subsidy
erikoissairaanhoido - special health care
erillispientalot - detached private houses
erityiskorvattavat lääkkeet - free or nearly free medicines
eronneita - divorced
esikaupungit - Outer Helsinki
europarlamenttivaalit - parliamentary elections

H

hakija(t) - applicant(s)
hallintaperuste - tenure status
Helsingin rajan yli - across Helsinki boundary
Helsingin seutu - Helsingforsregionen - Helsinki Region (map in appendixes)
Helsingin sisällä - within Helsinki
Helsingissä työssä käyvä (väestö) - employed in Helsinki (population)
henkeen ja terveyteen - against life and health
henkikirjoitettu väestö - registered population
henkilöauto - car
henkilökunta - personnel
henkilöliikenteen matkustajamäärä - number of travellers in passenger traffic
henkilöluku - number of persons
hintaindeksi - price index
HKL - Helsinki City Traffic
hoidetut potilaat - patients
hoitotilaa - therapy space
hotelli - hotel
HSL – Helsinki Region Transport
huone(ita) - room(s)
huoneistoala - floor surface of dwellings in a building
hylättyjä äänestyslippuja - cancelled votes
hyötyjäte - re-usable waste

I

ikä, vuotta - age, years
ikäryhmittäiset hedelmällisyysluvut - age-specific fertility rates
ilman lämpötila - air temperature
ilman suhteellinen kosteus - relative humidity of air
ilmankosteus - air humidity
ilmanlaatu - air quality
investoinnit - investments

J

ja - and
josta maata - of which land area
joukkoliikenne - public transport
julkinen hallinto ja maanpuolustus - public administration and national defence
julkiset palvelurakennukset - public service buildings

julkista viranomaista vastaan - against public authority

jäte - waste

jäteveden puhdistus - treatment of sewage

jätevesimäärä - amount of waste water

K

kaavoitus ja yleiset työt - planning and public works

kaikki perheet - all families

kaikkien - of all

kaivostoiminta ja louhinta - mining and quarrying

kalatalous - fishing

kalusto - equipment

kansantauti-indeksi - index for diseases of public health

kansainvälinen liikenne - international traffic

kansalaisopisto - liberal adult education

kansanedustajain vaalit - parliamentary elections

kantakaupunki - Inner Helsinki

kasvihuonepäästöt - green house gas emissions

kasvu - growth, increase

kaukoliikenne - long-distance traffic

kauppa - trade, business, shop

kaupungista muuttaneet - people emigrated from Helsinki

kaupunkiin muuttaneet - people immigrated into Helsinki

keittiö ml. - kitchen incl.

kerrosala - floor surface of building

kerrostalo - house with several storeys

keskikoko - mean size

keskilämpö - mean temperature

keskimäärin - on average

keskimäärä - average

kiinteistö(t) - real estate

kiinteistö-, vuokraus- ja tutkimus - real estate, renting and research

kk (for "keittokomero") - cooking recess

kodinhoitoapu - domestic aid

koko - whole, entire

koko kaupunki - entire city

koko maa - whole country

koko väestö - entire population

kokonaispinta-ala - total area

kokoontumistilaa - meeting/reunion/conference space

konsentise - balance sheet

kotimaan liikenne - domestic traffic

koululaiset ja opiskelijat - students

koulutusaste - educational level

kuljetus ja varastointi - transport and storage

kunnallisvaalit - municipal elections

kunnallisvero (tuksessa verotettavat tulot) - (income liable to) municipal tax

kunnallisvero(tulot) - municipal tax (income)

kunta - municipality

kuolemanvaara - death risk

kuolevuus - mortality

kuolinpesät - estates

kuolleet - dead

kuolleita - dead

kuorma-auto(t) - lorry(s), truck(s)

kustannukset - costs

kuukaudessa - per month

kuukausi - month

käyttömenot - running expenses

käyttötalous - operation balance

käyttötarkoitus - purpose of use

L

laivasto(t) - vessel(s)

lapsilisä - child allowances

lastensuojelu - child welfare

leikkitoiminta - playgrounds for children

lentoliikenne - air traffic

leskiä - widows, widowers

liike- ja toimistorakennukset - business and office buildings

liikenne - traffic, communications

liikennejuopumukset - drunk driving

liikenteen volyyymi - traffic volume

liiketoiminta - business

liikevaihto - turnover

liikuntatoimi - sports authority

linja-auto(t/ja) - bus(es)

loukkaantuneita - persons injured

lukiot - upper secondary general schools

luku, lukumäärä - number

lähiliikenne - regional traffic

lähteneet matkustajat - passengers departed

lähtömaa - country of departure

lähtömuutto - emigration

M

maa-, metsä- ja kalatalous - agriculture, forestry and fishing industry

maanomistus - land ownership

maassa asuva väestö - population resident in Finland

maassamuutto - migration within Finland

maisemapellot ja -niityt - urban fields and

meadows
majoitus- ja ravitsemistilaa - hotels and restaurants
matka(t) - trip(s), travel(s)
matkailukohde - tourist attraction
matkustajat - passengers
menot - outlays, expenses
metrovaunuja - metro = underground train
wagons
miehiä - men
molemmat - both
muita - other
museot - museums
muu(t) - other(s)
muutos - change, alteration
muuttaneet/muuttaneita - migrants
muutto/muuttoliike - migration
muuttovoitto - net immigration
myynti - sales
määräaikaiset - fixed term (e.g. employees)
määrämaa - country of destination

N

naimattomia - unmarried
naimisissa - married
naisia - women
naisia 1 000 miestä kohti - women per 1 000 men
neljännesvuosittain - four times a year
nettomuutto - net migration

O

omaa kotitaloutta hoitavat - persons tending
omaisuus(rikokset) - property (crimes)
omistaj(i)a - owner(s)
omistusasunto - owned-occupied dwelling
ongelmajäte - problem waste
ooppera - opera
opetustilaa - education space
osakeyhtiöt - limited, incorporated companies
osto - purchase
osuus - proportion, share
osuuskunnat - cooperative societies
own household

P

paikkoja - places, seats
palkat - wages
palvelu - service
pelastuslaitos - Rescue Department
perheet - families
perheitä, joissa 0–6 v. lapsia - families with children
aged 0–6 years

perheneuvonta - family counselling
perhepäivähoito - family day care
peruskoulu - comprehensive school
peruspiiri - district
pientalo(t/ja) - small house(s)
pinta-ala - area
poikia - boys
presidentin vaalit - presidential election
puhdistamo - purification plant
puhdistamoiden lukumäärä - number of
purification plants
puutavaran valmistus - woodware manufacturing
päihde(rikokset) - intoxicant (offences)
pääkaupunkiseutu - Metropolitan Area

R

raaka-aineiden arvo - raw material value
rahoitus(toiminta) - financing
rahoituslaskelma - financial statement
raitiovaunu - tram
rakennetut puistot - constructed parks
rakennus(toiminta) - building (construction)
rakentaminen - construction
ravitsemistoiminta - restaurants
rekisteröidyt autot - motor vehicles registered
rikesakot - fines
rikokset - crimes, offences
rivitalo(t/ja) - row house(s)

S

saapuneet matkustajat - passengers arrived
sade - rain
sademäärä - amount of rain, precipitation
sadepäivät - rainy days
sairastavuusindeksi - morbidity index
Saksa - Germany
seksuaali(rikokset) - indecent assault
siviilisäätö - marital status
sivistystoimi - education
solmitut avioliitot - marriages
sosiaaliturvamaksut - social security funds
suurin päivässä - largest during one day
suurpiiri - major district

Eteläinen suurpiiri - Southern major district
Läntinen - Western
Keskinen - Central
Pohjoinen - Northern
Koillinen - Northeastern
Kaakkoinen - Southeastern
Itäinen - Eastern
Östersundom - Area annexed to Helsinki 2009

syntymäpaikka - place of birth
syntyneet/syntyneitä - births
syntyneiden enemmyys - excess of births
 manufacturing
syntyvyys – nativity
sähkö-, kaasu- ja lämpöhuolto – electricity, gas and
 heat service

T

taajamametsät - urban forests
tai - or
takseja - taxis
talotyyppi - type of building
tavara - goods
teollisuus - manufacturing
teollisuusrakennukset - industrial buildings
terveydenhuolto - health care
tieliikenneonnettomuudet - road traffic accidents
tieliikenteen volyymi - traffic volume
tilinpäätös - balance sheet
toimeentulotuki - social assistance
toimihenkilö(itä) - official(s)
toimipaikka/toimipaikkoja - business premises
toimisto- ja hallintotilaa - offices and
 administrative space
tuen jälkeen - after subsidy
tulo(t) - (income), intake, inlet
tuloluokka - income class
tulomuutto - immigration
tulonsaaja - income beneficiary, recipient
tulosta verotetut - income taxed persons
tulottomat - persons with no income
tuntematon - unknown
tuotantohyödykkeet - production goods
tyttöjä - girls
työ - work
työkyvyttömyyseläke - national invalidity pension
työllinen työvoima - employed labour force
työlliset - employed persons
työntekijöitä - workers, employees
työpaikka - job
työtaturmat - occupational accidents
työttömyysaste - rate of unemployment
työttömät - unemployed persons
työttömät työnhakijat - unemployed job
 applicants
työtulot - income from work
työtunnit - working hours
työvoimaan kuulumattomat - not belonging to
 labour force

U

uhri(t) - victim(s)
ulkomaat - foreign countries
uskonto - religion
uskontokunta - religious community

V

vaalit - elections
vailla vakinaisia asukkaita - lacking permanent
 residents
vakinaiset - steadily e.g. employed
valmistus - manufacturing
valtion lainoittama - state financed
valtionvero(n) alaiset tulot - state tax(able income)
varallisuudesta verotetut - persons taxed for assets
varallisuus(verotus) - (taxation of) assets
verot - tax
verotettava (tulo) - taxable (income)
verotettua kohti - per taxed person
verotus - taxation
viheralueet - green areas and parks
virka-asunto - employer-provided dwelling
vuokra-asunto - rented dwelling
vuosi - year
vuosikeskiarvo - annual mean
väestö - population
väestönmuutos - population change
väestönsuojapaikat - places in population shelters
vähennykset - deductions (tax)
vähittäismyynti - retail trade

Y

yhdistykset, laitokset ja säätiöt - associations,
 institutions and foundations
yhteisk. ja henk.koht. palvelukset - common and
 private services
yksinhuoltaja - single parent
yksinhuoltajaperhe - single parent family
yksityislääkäri - private-sector doctor
yl. kuolleisuusluku - general death rate
yl. syntyneisyysluku - live births/population mean
yleinen hedelmällisyysluku - general fertility rate
yleinen turvallisuus – public safety
ylijäämä - (balance) surplus
ym. - etc.
yta/person - area/person

Ä

äidin ikä - mother's age
äiti tai isä - mother or father
äänestäneitä - persons having voted
äänioikeutettu(ja) - person(s) entitled to vote



Tätä julkaisua myy Helsingin kaupungin tietokeskus

Kirjasto, Siltasaarencatu 18–20 A
PL 5500, 00099 Helsingin kaupunki
Hinta 25 euroa

Denna publikation säljs av Helsingfors stads faktacentral

Bibliotek, Broholmögatan 18–20 A
PB 5500, 00099 Helsingfors stad
Pris 25 euro



Helsingin kaupunki
Tietokeskus