



JENNI ERJANSOLA & PEKKA VUORI

# HELSINGIN VÄESTÖ VUODENVAIHTEESSA 2013/2014 JA VÄESTÖN MUUTOKSET VUONNA 2013

Helsingfors befolkning vid  
årsskiftet 2013/2014 och  
befolkningsförändringar år 2013

20

TILASTOJA 2014



Helsingin kaupunki  
**Tietokeskus**

**TIEDUSTELUT  
FÖRFRÅGNINGAR  
INQUIRIES**

Jenni Erjansola, p. – tel. 09 310 36365

etunimi.sukunimi@hel.fi

Pekka Vuori, p. – tel. 09 310 36300

etunimi.sukunimi@hel.fi

**JULKAISIJA  
UTGIVARE  
PUBLISHER**

Helsingin kaupungin tietokeskus

Helsingfors stads faktacentral

City of Helsinki Urban Facts

**OSOITE  
ADRESS  
ADDRESS**

PL 5500, 00099 Helsingin kaupunki

(Siltasaarenkatu 18-20 A)

PB 5500, 00099 Helsingfors stad

(Broholmmsgatan 18-20 A)

P.O.Box 5500, FI-00099 City of Helsinki

Finland (Siltasaarenkatu 18-20 A)

**PUHELIN  
TELEFON  
TELEPHONE**

09 310 1612

**INTERNET  
WWW.HEL.FI/TIETOKESKUS/**

**TILAUKSET, JAKELU  
BESTÄLLNINGAR, DISTRIBUTION  
ORDERS, DISTRIBUTION**

p. – tel. 09 310 36293

tietokeskus.tilaukset@hel.fi

**KÄTEISMYynti  
DIREKTFÖRSÄLJNING  
DIRECT SALES**

Tietokeskuksen kirjasto

Siltasaarenkatu 18-20 A, p. 09 310 36377

Faktacentralens bibliotek

Broholmmsgatan 18-20 A, tel. 09 310 36377

City of Helsinki Urban Facts Library

Siltasaarenkatu 18-20 A, tel. +358 09 310 36377

tietokeskus.kirjasto@hel.fi

Helsingin kaupungin tietokeskus  
Helsingfors stads faktacentral  
City of Helsinki Urban Facts

# HELSINGIN VÄESTÖ VUODENVAIHTESSA 2013/2014 JA VÄESTÖN MUUTOKSET VUONNA 2013

Helsingfors befolkning vid årsskiftet 2013/2014 och  
befolkningsförändringar år 2013

TILASTOJA  
STATISTIK  
STATISTICS

2014:20

KÄÄNNÖKSET  
ÖVERSÄTTNING  
TRANSLATIONS  
Magnus Gräsbäck

KUVIOT  
FIGURER  
GRAPHS  
Petri Berglund

TAITTO  
OMBRYTNING  
GENERAL LAYOUT  
Petri Berglund

KANSI  
PÄRM  
COVER  
Lotta Haglund  
Kansikuva | Pärm bild | Cover picture  
Helsingin kaupungin aineistopankki / Matti Tirri

PAINO  
TRYCKERI  
PRINT  
Juvenes Print, Helsinki 2014

PAINETTU  
ISSN-L 1455-7231

VERKOSSA  
ISSN 1796-721X

# SISÄLLYS

<b>Esipuhe</b> .....	<b>4</b>
<b>Förord</b> .....	<b>4</b>
<b>Helsingin väestön rakenne vuodenvaihteessa 2013/2014</b> .....	<b>5</b>
Väkiluku .....	5
Siviilisääty .....	7
Ikä .....	8
Äidinkieli.....	11
Kansalaisuus.....	14
Syntymäpaikka.....	15
Uskonnollinen yhdyskunta.....	16
Helsinki verrattuna muuhun Suomeen .....	17
<b>Helsinkiiläiset asutokunnat ja perheet</b> .....	<b>18</b>
Asutokunta .....	18
Perhe .....	19
<b>Väestömuutokset vuonna 2013</b> .....	<b>22</b>
Syntyvyys.....	25
Kuolleisuus.....	28
Muuttaneisuus .....	29
<b>Laatuseloste</b> .....	<b>35</b>
<b>Aluejakomuutokset vuonna 2012</b> .....	<b>36</b>
<b>Taulukkuuettelo</b> .....	<b>37</b>
<b>Luettelo julkaisemattomista taulukoista</b> .....	<b>38</b>
<b>Taulusto</b> .....	<b>41</b>
<b>Liite: Helsingin piirijakojärjestelmä</b>	

## Esipuhe

Helsingin väestö vuodenvaihteessa 2013/2014 ja väestönmuutokset vuonna 2013 -julkaisu sisältää tietoja Helsingin väestöstä ja asutokunnista. Julkaisussa on katsaus Helsingin väkiluvun kehitykseen ja väestön demografiseen rakenteeseen sekä perheiden rakenteeseen. Siinä esitetään myös suur- ja peruspiireittäisiä sekä koko kaupungin taseisia tietoja syntyvyydestä, kuolleisuudesta ja muuttoliikkeestä sekä aikasarjoja eri väestönmuutostekijöistä ja niiden vaikutuksesta alueen väestörakenteeseen.

Julkaisusta ovat vastanneet tutkija Jenni Erjansola ja järjestelmäpäällikkö Pekka Vuori. Sen laadintaan ovat osallistuneet tilastonlaatija Petri Berglund ja tutkija Eija Rauniomaa.

Helsingissä kesäkuussa 2014

Ari Jaakola  
tilasto- ja tietopalvelupäällikkö

## Förord

Helsingfors befolkning vid årsskiftet 2013/2014 och befolkningsförändringar år 2013 är en publikation som innehåller uppgifter om befolkningen och om bostadshushållen. I början av publikationen finns dessutom en översikt om folkmängdens utveckling i Helsingfors, om befolkningens demografiska struktur och om familjerna. Där presenteras också uppgifter om nativitet, mortalitet och migration både för hela staden, för stordistriktet och för distriktet. Den innehåller också tidsserier om olika faktorer bakom befolkningsförändringarna och deras inverkan på ett områdes befolkningsstruktur.

Publikationen har uppgjorts under ledning av forskare Jenni Erjansola och systemchef Pekka Vuori. Statistikförare Petri Berglund och forskare Eija Rauniomaa har medverkat.

Helsingfors, juni 2014

Ari Jaakola  
statistik- och informationschef

# HELSINGIN VÄESTÖN RAKENNE VUODENVAIHTEESSA 2013/2014

## Väkiluku

Helsingissä asui vuodenvaihteessa 2013/2014 vakituisesti 612 664 asukasta. Väkiluku kasvoi vuoden 2013 aikana ennätyksellisesti 8 696 hengellä. Kasvua tuli pääkaupunkiseudun ulkopuolisesta Suomesta ja ulkomailta. Asukasmäärä laski Östersundomissa hieman ja kasvoi kaikissa muissa suurpiireissä, eniten Keskisessä ja Eteläisessä suurpiirissä.

Helsingin väkiluku kääntyi nousuun vuonna 2005, ja trendi on jatkunut. Aiempina vuosikymmeninä väestönkasvu on vaihdellut lähinnä muutto liikkeen vuoksi, sillä syntyvyys ja kuolleisuus ovat olleet suhteellisen vakaita. Koko 1970-luvun aina vuoteen 1981 väkiluku aleni vuosittain ja oli alimmillaan 482 833 asukasta, kun taas 1980-luvun alkupuolella väestö kasvoi hitaasti. Helsinkiläisten

määrä kasvoi 1980-luvun loppupuolella ja vuosina 1990–2001 ja laski vähän vuosina 2002–2004.

Vakituisesti asuvien lisäksi Helsingissä asui 13 840 sellaista henkilöä, joiden vakituinen kotipaikka oli jossakin toisessa kunnassa. Toisaalta myös 7 748 helsinkiläistä asui tilapäisesti muualla. Jos tilapäisesti Helsingissä asuvat lasketaan yhteen vakituisesti asuvien kanssa ja tilapäisesti muualla asuvat helsinkiläiset poistetaan luvusta, Helsingissä asui 618 756 henkeä.

Helsingissä vakituisesti asuvista 18 417 henkeä ei ollut kirjoilla millään asuinalueella. Heistä reilu kolmasosa oleskeli Helsingissä vailla vakituista asuntoa. Lopuista suurin oli tilapäisesti ulkomailta, asui laitoksessa tai oli merkitty tietymättömissä olevaksi. Erityisesti 30–44-vuotiailta miehiltä puuttui tieto asuinalueesta.

Kuvio 1. Helsingin väkiluku 1.1.1875–1993 sekä vuodenvaihteissa 1993/94–2013/14

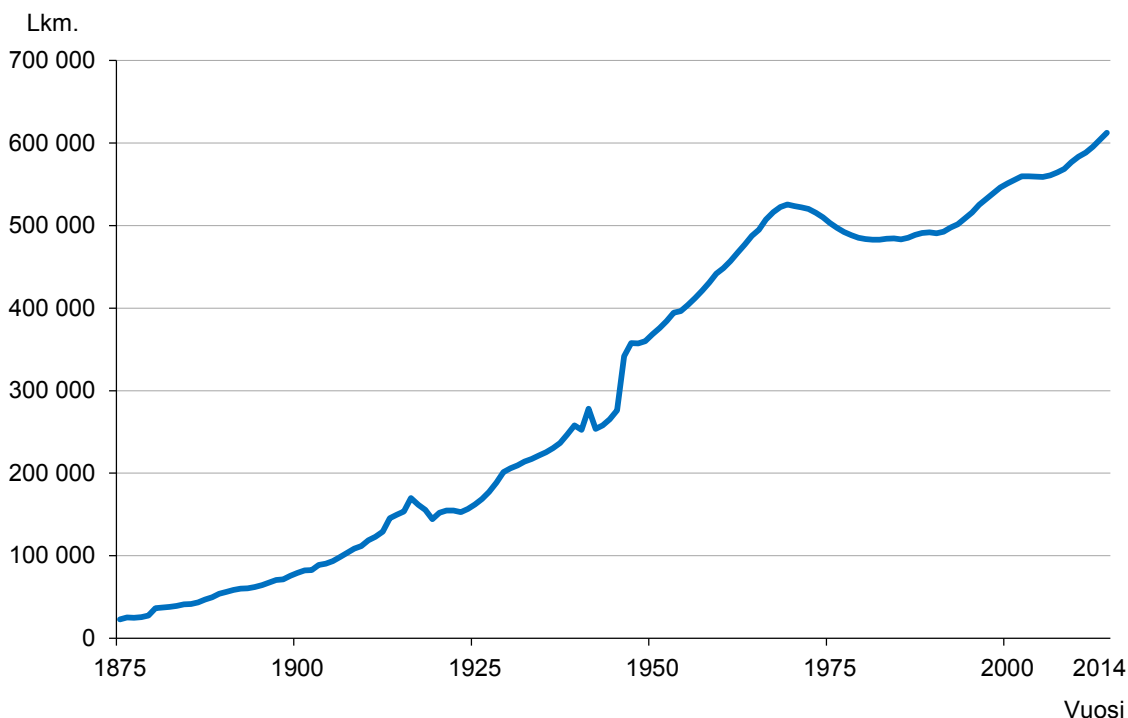

Lähde: Tilastokeskus

Taulukko 1. Helsingin väkiluku tammikuun 1. päivänä 1875–1993 ja vuodenvaihteissa 1993/94–2013/14<sup>1</sup>

Vuosi (1.1.)	Koko väestö	Muutos ed. vuoden aikana	Vuosi (1.1.)	Koko väestö	Muutos ed. vuoden aikana	Vuosi (1.1.)	Koko väestö	Muutos ed. vuoden aikana
1875	23 070	-366	1921	154 922	2 722	1968	522 307	5 835
1876	25 080	2 010	1922	154 978	56	1969	525 628	3 321
1877	24 777	-303	1923	153 981	-997	1970	523 677	-1 951
1878	25 747	970	1924	156 655	2 674	1971	522 235	-1 442
1879	27 407	1 660	1925	162 070	5 415	1972	520 042	-2 193
1880	36 346	8 939	1926	168 605	6 535	1973	515 520	-4 522
1881	37 323	977	1927	177 314	8 709	1974	510 205	-5 315
1882	37 970	647	1928	188 607	11 293	1975	502 961	-7 244
1883	39 230	1 260	1929	201 480	12 873	1976	497 269	-5 692
1884	41 234	2 004	1930	205 833	4 353	1977	492 413	-4 856
1885	41 579	345	1931	209 378	3 545	1978	488 268	-4 145
1886	43 345	1 766	1932	214 110	4 732	1979	485 403	-2 865
1887	47 149	3 804	1933	217 346	3 236	1980	483 675	-1 728
1888	49 721	2 572	1934	221 524	4 178	1981	482 833	-842
1889	53 910	4 189	1935	225 482	3 958	1982	482 989	156
1890	56 236	2 326	1936	230 394	4 912	1983	484 124	1 135
1891	58 799	2 563	1937	236 725	6 331	1984	484 391	267
1892	60 295	1 496	1938	246 784	10 059	1985	483 364	-1 027
1893	60 417	122	1939	258 117	11 333	1986	485 263	1 899
1894	61 976	1 559	1940	252 484	-5 633	1987	488 604	3 341
1895	64 554	2 578	1941	<sup>3</sup> 277 995	25 511	1988	491 148	2 544
1896	67 653	3 099	1942	<sup>4</sup> 253 890	-24 105	1989	491 777	629
1897	70 698	3 045	1943	258 061	4 171	1990	490 872	-905
1898	71 365	667	1944	265 336	7 275	1991	492 499	1 627
1899	75 492	4 127	1945	276 277	10 941	1992	497 526	5 027
1900	79 126	3 634	<sup>5</sup> 1946	<sup>6</sup> 341 563	65 286	1993	501 518	3 992
1901	82 213	3 087	1947	357 533	15 970	1994	508 659	7 141
1902	82 604	391	1948	357 139	-394	1995	515 765	7 106
1903	88 838	6 234	1949	359 813	2 674	1996	525 031	9 266
1904	90 407	1 569	1950	368 519	8 706	1997	532 053	7 022
1905	93 626	3 219	1951	375 981	7 462	1998	539 363	7 310
1906	98 674	5 048	1952	384 521	8 540	1999	546 317	6 954
1907	103 485	4 811	1953	394 511	9 990	2000	551 123	4 806
1908	108 802	5 317	1954	396 343	1 832	2001	555 474	4 351
1909	111 907	3 105	1955	403 970	7 627	2002	559 718	4 244
1910	118 736	6 829	1956	412 195	8 225	2003	559 716	-2
1911	123 086	4 350	1957	421 160	8 965	2004	559 330	-386
1912	129 396	6 310	1958	431 049	9 889	2005	559 046	-284
1913	145 390	15 994	1959	441 678	10 629	2006	560 905	1 859
1914	149 809	4 419	1960	448 315	6 637	2007	564 521	3 616
1915	153 467	3 658	1961	457 121	8 806	2008	568 531	4 010
1916	169 938	16 471	1962	467 371	10 250	<sup>7</sup> 2009	576 632	8 101
1917	161 911	-8 027	1963	477 110	9 739	2010	583 350	6 718
1918	155 735	-6 176	1964	487 422	10 312	2011	588 549	5 199
1919	144 323	-11 412	1965	494 796	7 374	2012	595 384	6 835
1920	152 200	7 877	1966	<sup>2</sup> 507 283	12 487	2013	603 968	8 584
			1967	516 472	9 189	2014	612 664	8 696

<sup>1</sup>Ulkomaalaiset sisältyvät lukuihin vuodesta 1951 lähtien sekä v. 1915, jolloin lukuihin sisältyy Venäjän alamaisia

<sup>2</sup>Kaupunkiin liitetyn Vuosaaren lisäys 2 706 henkilöä

<sup>3</sup>Tähän sisältyvät ne siirtoväkeen kuuluvat henkilöt, luvultaan 27 128, jotka on merkitty Helsingin henkikirjoihin

<sup>4</sup>Tähän sisältyy noin 6 000 siirtoväkeen kuuluvaa henkilöä, jotka jäivät Helsinkiin asumaan

<sup>5</sup>Lukuihin sisältyvät tästä lähtien siirtoväkeen kuuluvat

<sup>6</sup>Alueliitoksen lisäys 51 054 henkilöä

<sup>7</sup>Alueliitoksessa 2 063 henkeä siirtyi Sipoosta ja Vantaalta

Lähde: Tilastokeskus



## Siviilisäätö

Helsingiläisistä 15 vuotta täyttäneistä 47 prosenttia oli naimattomia vuodenvaihteessa 2013/14. Prosenttiosuutta nostivat 35–39-vuotiaita nuoremmat ikäluokat. Reilu kolmasosa oli naimisissa tai rekisteröidyssä parisuhteessa, 13 prosenttia eronnut ja 5 prosenttia leskiä. Laki parisuhteiden rekisteröimisestä hyväksyttiin vuonna 2002, ja vuoden 2014 alussa 1 774 helsinkiläistä eli rekisteröidyssä parisuhteessa. Rekisteröidystä parisuhteesta eronneita oli 348.

Väestön siviilisäätö rakenne ei juuri muuttunut edellisestä vuodenvaihteesta. Vuodesta 2004 naimattomien 15 vuotta täyttäneiden miesten ja naisten väestöosuudet ovat kasvaneet vajaan 3 prosenttiyksikköä. Lisäksi varsinkin naimisissa olevien miesten ja naisleskien osuudet ovat hieman laske-

neet. Naisleskien osuuden laskua selittää esimerkiksi se, että miesten elinikä on lähestynyt naisten elinikää.

Vuonna 2013 avioliittojen määrä laski ja avioerojen määrä kasvoi hieman. Noin viidesosa kaikista eronneista oli ollut naimisissa aiemminkin. Kaikkien niiden naisten avioliitoista, joilla oli Suomen kansalaisuus, 15 prosenttia oli liittoja ulkomaan kansalaisen kanssa. Vastaava osuus miehillä oli 12 prosenttia. Maanosista yleisimpiä olivat avioliitot eurooppalaisten kanssa.

Vuodenvaihteessa 2013/14 helsinkiläisistä 53 prosenttia oli naisia. Naisemmisyys pysyi edellisvuoden tasolla. Vuodenvaihteessa 1 000 miestä kohden oli 1 120 naista, kun suhdeluku oli edellisenä vuonna 1 122. Naisia on ollut Helsingissä enemmän kuin miehiä ainakin yli 100 vuotta.

Taulukko 2. Helsingin 15 vuotta täyttänyt väestö siviilisäädyn ja sukupuolen mukaan vuodenvaihteessa 2013/14

	Yhteensä			Miehet			Naiset		
	2014 Lkm.	2013 %	2013 %	2014 Lkm.	2013 %	2013 %	2014 Lkm.	2013 %	2013 %
<b>Yhteensä</b>	<b>528 510</b>	<b>100</b>	<b>100</b>	<b>245 994</b>	<b>100</b>	<b>100</b>	<b>282 516</b>	<b>100</b>	<b>100</b>
Naimaton	250 824	47,5	47,2	122 198	49,7	49,5	128 626	45,5	45,3
Naimisissa	182 586	34,5	34,7	90 734	36,9	37,1	91 852	32,5	32,6
Rekisteröidyssä parisuhteessa	1 774	0,3	0,3	982	0,4	0,4	792	0,3	0,2
Eronnut	68 932	13,0	13,0	27 474	11,2	11,2	41 458	14,7	14,7
Eronnut rekisteröidystä parisuhteesta	348	0,1	0,1	158	0,1	0,1	190	0,1	0,1
Leski	24 011	4,5	4,7	4 422	1,8	1,8	19 589	6,9	7,1
Leski rekisteröidystä parisuhteesta	35	0,0	0,0	26	0,0	0,0	9	0,0	0,0

Lähde: Tilastokeskus

## Ikä

Väestön ikärakenteen muutoksia voidaan tarkastella keskeisten kunnallisten palvelujen näkökulmasta. Vuodenvaihteessa 2013/14 väestöstä vajaa kaksi kolmasosaa oli työikäisiä, kun 65 vuotta täyttäneitä ja alle 18-vuotiaita kumpiakin oli noin 16 prosenttia.

Päivähoitoikäisten ja ala-asteikäisten ikäluokat kasvoivat edellisvuodesta vajaat 3 prosenttia. Alle kouluikäisiä oli nyt 1 220 enemmän kuin edellisvuonna. Seudullisen muuttotappion kutistuminen kasvatti lasten määrää. Lisäksi ulkomailta muutti vuoden 2013 aikana Helsinkiin 382 alle kouluikäis-

tä lasta enemmän kuin Helsingistä ulkomaille. Myös peruskouluikäisten määrä kasvoi 565 hengellä, vaikka yläasteikäisten määrä vähenikin hieman. Keskiasteen opiskelijoiden ikäluokan, 16–18-vuotiaiden, kasvu pysähtyi kolme vuotta sitten. Viime vuoden aikana heidän määränsä väheni reilulla 2 prosentilla eli noin 403 nuorella.

Työikäisten määrä kasvoi edellisvuodesta 1 prosentilla 400 843 henkeen muuttovoiton vuoksi. Myös suurten ikäluokkien ikääntyminen näkyy tilastoissa: 65 vuotta täyttäneitä oli nyt vajaat 4 prosenttia eli 3 448 henkeä enemmän kuin vuotta aikaisemmin. Yli 75-vuotiaiden määrä kasvoi 826 hengellä (2 %) ja yli 85-vuotiaiden 264 hengellä (2 %).

**Taulukko 3.** Helsingin väestö palvelujen kannalta merkittävien ikäryhmien mukaan vuodenvaihteissa 2011/12–2013/14

Ikäryhmä	Ikä, vuotta	2011/12	2012/13	2013/14	Muutos vuonna 2013	
					Lkm.	%
Päivähoitoikäiset	0–6	41 127	42 224	43 444	1 220	2,9
	0	6 551	6 625	6 769	144	2,2
	1–2	12 455	12 747	12 840	93	0,7
	3–5	16 926	17 388	18 302	914	5,3
Esikouluikäiset	6	5 195	5 464	5 533	69	1,3
Peruskouluikäiset	7–15	44 842	45 182	45 747	565	1,3
	7	5 117	5 226	5 507	281	5,4
	7–12	29 506	30 054	30 680	626	2,1
	13–15	15 336	15 128	15 067	-61	-0,4
Lukio-/ammattikouluikäiset	16–18	17 682	17 239	16 836	-403	-2,3
	16	5 653	5 336	5 357	21	0,4
Alaikäiset	0–17	97 545	98 529	100 023	1 494	1,5
Työikäiset	18–64	406 154	410 059	413 813	3 754	0,9
Eläkeikäiset	65+	91 685	95 380	98 828	3 448	3,6
	75+	40 268	40 941	41 767	826	2,0
	85+	11 795	12 007	12 271	264	2,2
<b>Koko väestö</b>		<b>595 384</b>	<b>603 968</b>	<b>612 664</b>	<b>8 696</b>	<b>1,4</b>

Lähde: Tilastokeskus

Vuonna 2013 päivähoitoikäisten lukumäärä kasvoi Östersundomia lukuun ottamatta kaikissa suurpiireissä, eniten Eteläisessä (313), Keskisessä (315) ja Koillisessa (239) suurpiirissä. Etelä-Haagan osaluodeella 0–6-vuotiaita oli jopa 102 ja Vallilassa 79 enemmän kuin vuotta aikaisemmin. Päivähoitoikäisiä oli suhteessa alueen väestöön eniten Santahaminassa (17 %), Vanhassakaupungissa (14 %) ja Latokartanossa (13 %). Yleensäkin esikaupunkialueilla on sekä alle kouluikäisten että kouluikäisten osuus korkeampi kuin kantakaupungissa.

**Kuvio 2.** 0–6-vuotiaiden määrä 500 x 500 m ruuduittain vuodenvaihteessa 2013/2014

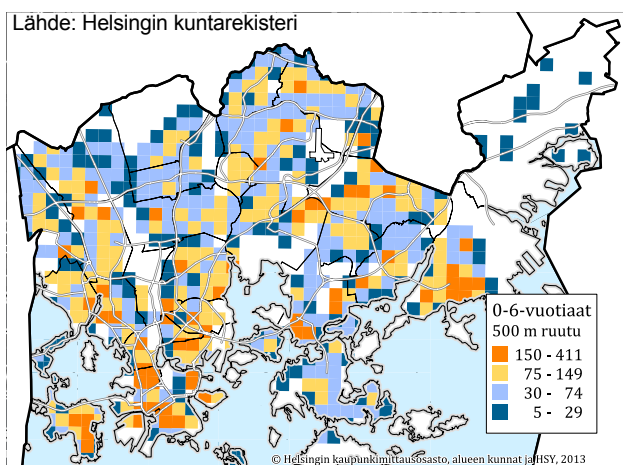

Kuvio 3. 0–6-vuotiaiden osuus alueen väestöstä osa-alueittain vuodenvaihteessa 2013/14

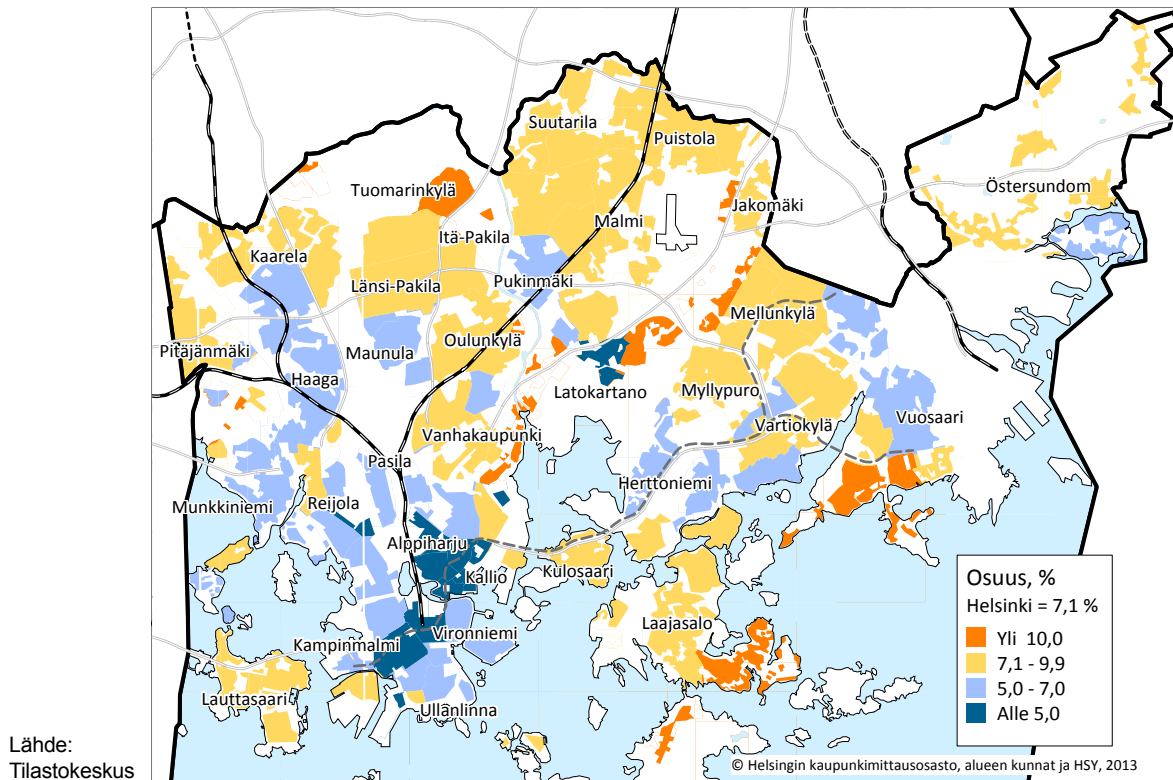

Kuvio 4. 7–15-vuotiaiden osuus alueen väestöstä osa-alueittain vuodenvaihteessa 2013/14

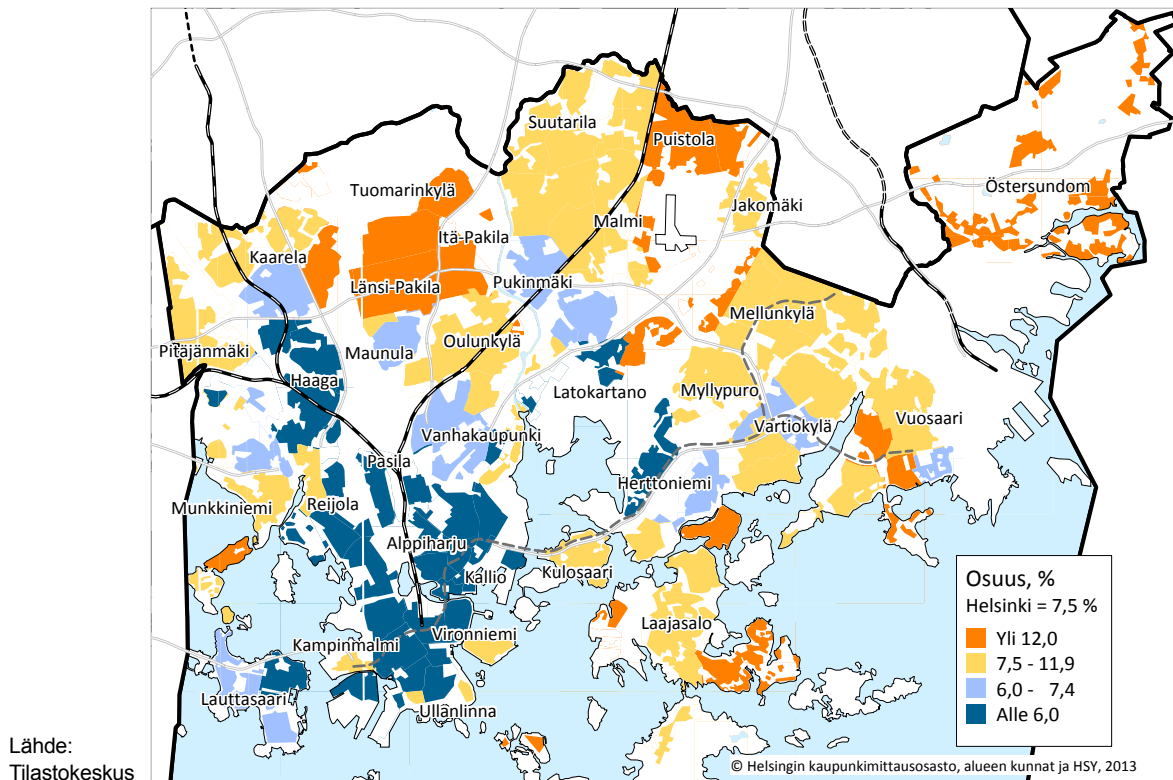

Edelliseen vuodenvaihteeseen verrattuna peruskouluikäisten kasvu oli suurinta Eteläisessä (249) ja Läntisessä (154) suurpiirissä. Koululaisten määrä väheni Östersundomissa ja Kaakkoisessa suurpiirissä. Peruskouluikäisiä oli suhteellisesti eniten Östersundomin peruspiirin alueilla Landbossa

(25 %), Puronitissä (19 %), Karhusaassa (18 %) ja Östersundomissa (15 %) sekä Tuomarinkartanossa (19 %) ja Kuusisaassa (14 %). Pienin kouluikäisten osuus alueen väestöstä (1,0–1,5 %) oli Torkkelinmäellä, Harjussa, Alppilassa ja Linjoilla.

**Kuvio 5. 7–15-vuotiaiden määrä 500 x 500 m ruuduittain vuodenvaihteessa 2013/2014**

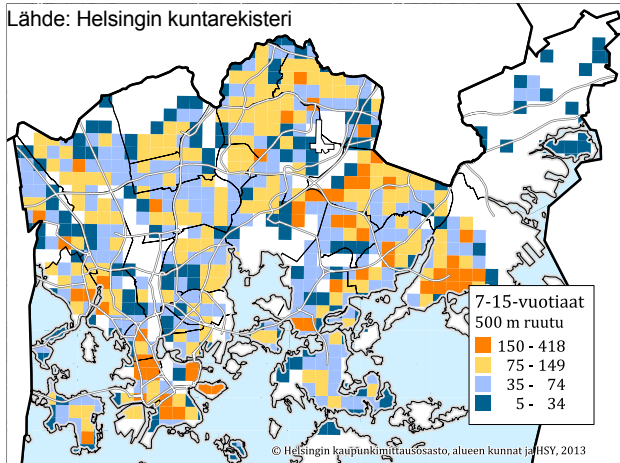

**Kuvio 7. 65 vuotta täyttäneiden määrä 500 x 500 m ruuduittain vuodenvaihteessa 2013/2014**

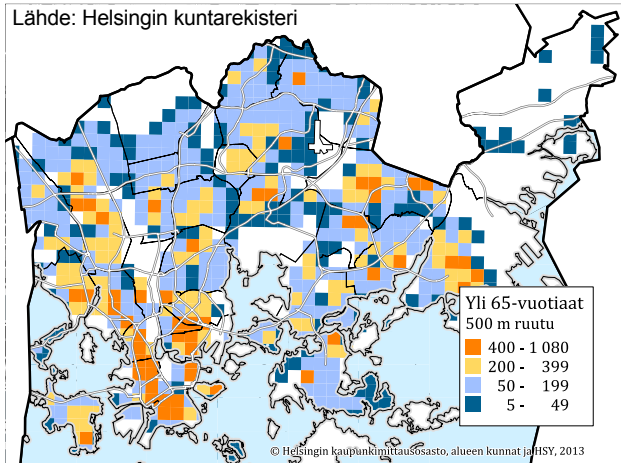

Myös 65 vuotta täyttäneet jakautuvat alueille epätasaisesti. Pääsääntöisesti heitä on paljon vanhoilla ja vähän uusilla asuinalueilla. Vuodenvaihteessa ikääntyneitä oli suhteessa eniten Vanhassa Munkkiniemessä, Kaivopuistossa, Pihlajistossa ja Tammisalossa (yli 24 %). Vähiten 65 vuotta täyttäneitä oli Kyläsaarella, Santahaminassa, Tuomarinkartanossa ja Viikin tiedepuistossa, joissa heitä oli alle 3 prosenttia alueen väestöstä. Näistä kaupunginosista Santahaminassa ja Tuomarinkartanossa oli myös lasten osuus suuri, kun taas Kyläsaarella ja Viikin tiedepuistossa oli sekä ikääntyneitä että lapsia vähän.

65 vuotta täyttäneiden ikäluokka kasvoi edellisvuodesta muutamilla prosenteilla kaikissa suurpiireissä. Vain kymmenellä osa-alueella ikääntyneiden suhteellinen osuus ja määrä väheni. Näistä neljä kaupunginosaa – Meilahti, Niemenmäki, Kivihaka ja Pajamäki – sijaitsi läntisessä suurpiirissä. 75 vuotta täyttäneiden määrä väheni edellisvuodesta erityisesti Etelä- ja Pohjois-Haagassa. 75 vuotta täyttäneitä oli suhteellisesti paljon samoilla alueilla kuin 65 vuotta täyttäneitä.

**Kuvio 6. 65 vuotta täyttäneiden osuus alueen väestöstä osa-alueittain vuodenvaihteessa 2013/14**

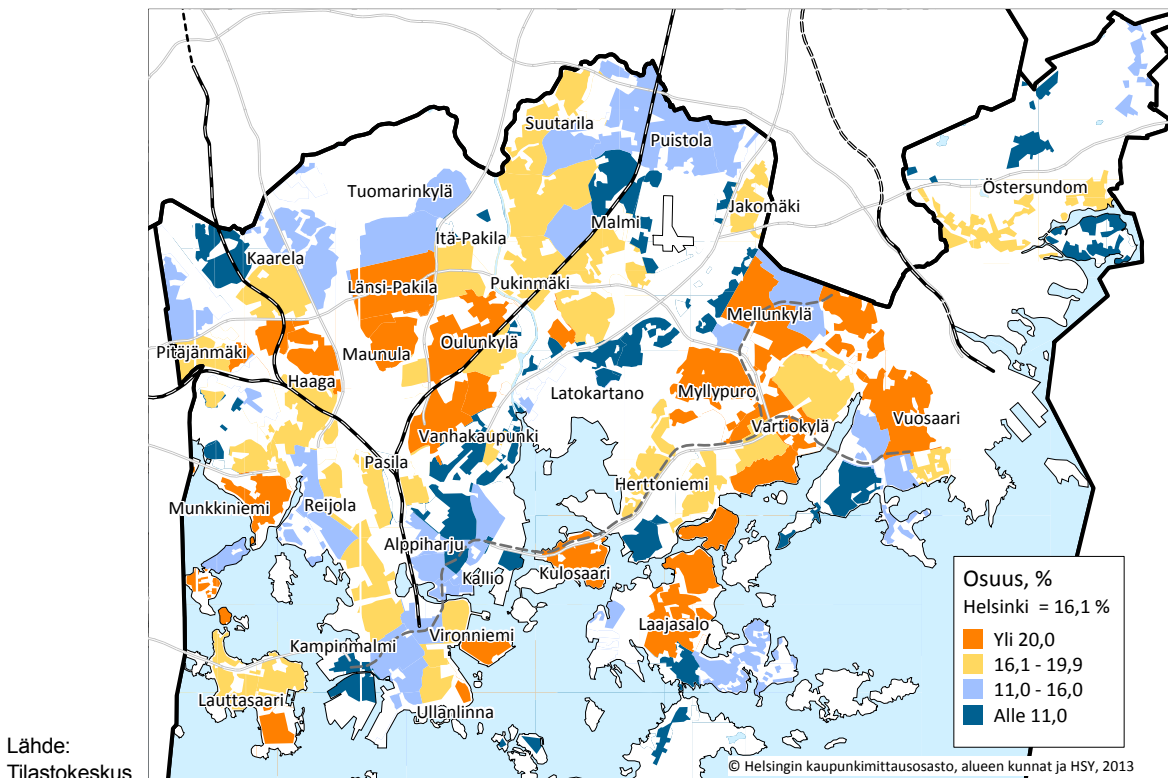



## Äidinkieli

Vuoden 2013 aikana sekä suomen- että ruotsinkielisten määrät kasvoivat, ja kieliryhmien suhteelliset osuudet pysyivät lähes ennallaan. Suomen- ja saamenkielisten määrä oli nyt noin 3 665 ja ruotsinkielisten 170 henkeä edellisvuotta korkeampi. Ruotsinkielisten määrä oli 35 844 ja väestöosuus 5,9 prosenttia.

Muuta kuin suomea, ruotsia tai saamea äidinkielenään puhuvien määrä kasvoi 4 861 hengellä eli hieman vähemmän kuin edellisvuonna. Vieraskielisen väestön määrä oli 78 469 eli noin 12,8 prosenttia väestöstä. Vuoden 2013 lopussa suurimmat vieraskielisten kieliryhmät olivat venäjänkieliset (16 024 henkeä), vironkieliset (11 122 henkeä) ja somalinkieliset (7 534 henkeä). Näihin kolmeen kieliryhmään kuului 44 prosenttia vieraskielisistä.

Ikärakenteeltaan muuta kuin suomea äidinkielenään puhuvat poikkeavat selvästi suomenkielisistä. Vuonna 2013 ruotsinkielisillä korostui 65 vuotta täyttäneiden naisten suuri määrä, kuten aiempinakin vuosina. Keski-ikäisiä oli ruotsinkielisissä suhteessa vähemmän kuin suomenkielisissä. Muilla kuin suomen- tai ruotsinkielisillä puolestaan korostui 25–34-vuotiaiden miesten osuus. Muutenkin vieraskieliset olivat suomenkielisiä nuorempia: lasten osuus oli korkeampi ja ikään-tyneiden osuus selvästi alhaisempi. Kun suomenkielisistä 18 prosenttia oli täyttänyt 65 vuotta, ruotsinkielisistä vastaavan ikäisiä oli peräti yli 23 prosenttia mutta vieraskielisistä vain 4 prosenttia. Nuoresta ikärakenteesta huolimatta suurempi osuus vieraskielisistä kuin suomenkielisistä oli naimisissa.

Taulukko 4. Helsingin väestö äidinkielen mukaan 1.1.1980–90 sekä vuodenvaihteissa 1994/95–2013/14

Vuosi	Suomi <sup>1</sup>		Ruotsi		Muu			
	Lkm.	%	Lkm.	%	Lkm.	%		
1980	483 675	100	434 530	89,8	46 018	9,5	3 127	0,7
1985	483 364	100	437 162	90,4	41 864	8,7	4 338	0,9
1990	490 872	100	445 733	90,8	38 546	7,9	6 593	1,3
1995	515 765	100	459 974	89,2	36 517	7,1	19 274	3,7
2000	551 123	100	485 164	88,0	36 362	6,6	29 597	5,4
2005	559 046	100	484 771	86,7	34 871	6,2	39 404	7,0
2006	560 905	100	483 552	86,2	34 774	6,2	42 579	7,6
2007	564 521	100	483 328	85,6	34 695	6,1	46 498	8,2
2008	568 531	100	483 035	85,0	34 505	6,1	50 991	9,0
2009	576 632	100	486 263	84,3	35 124	6,1	55 245	9,6
2010	583 350	100	488 579	83,8	35 198	6,0	59 573	10,2
2011	588 549	100	489 670	83,2	35 459	6,0	63 420	10,8
2012	595 384	100	491 524	82,5	35 537	6,0	68 323	11,5
2013	603 968	100	494 686	81,9	35 674	5,9	73 608	12,2
2014	612 664	100	498 351	81,3	35 844	5,9	78 469	12,8
<b>Vuosimuutos</b>								
1980	-842	-0,2	-95	0,0	-964	-2,1	217	6,9
1985	1 899	0,4	2 285	0,5	-566	-1,4	180	4,1
1990	1 627	0,3	1 096	0,2	-754	-2,0	1 285	19,5
1995	9 266	1,8	6 912	1,5	-2	0,0	2 356	12,2
2000	4 351	0,8	3 389	0,7	-234	-0,6	1 196	4,0
2005	1 859	0,3	-1 219	-0,3	-97	-0,3	3 175	8,1
2006	3 616	0,6	-224	0,0	-79	-0,2	3 919	8,4
2007	4 010	0,7	-293	-0,1	-190	-0,6	4 493	8,8
2008	8 101	1,4	3 228	0,7	619	1,8	4 254	7,7
2009	6 718	1,2	2 316	0,5	74	0,2	4 328	7,3
2010	5 199	0,9	1 091	0,2	261	0,7	3 847	6,1
2011	6 835	1,1	1 854	0,4	78	0,2	4 903	7,2
2012	8 584	1,4	3 162	0,6	137	0,4	5 285	7,2
2013	8 696	1,4	3 665	0,7	170	0,5	4 861	6,2

<sup>1</sup> Ml. saamenkieliset Lähde: Tilastokeskus

Kuvio 8. Helsingin väestö äidinkielen ja iän mukaan vuodenvaihteessa 2013/14

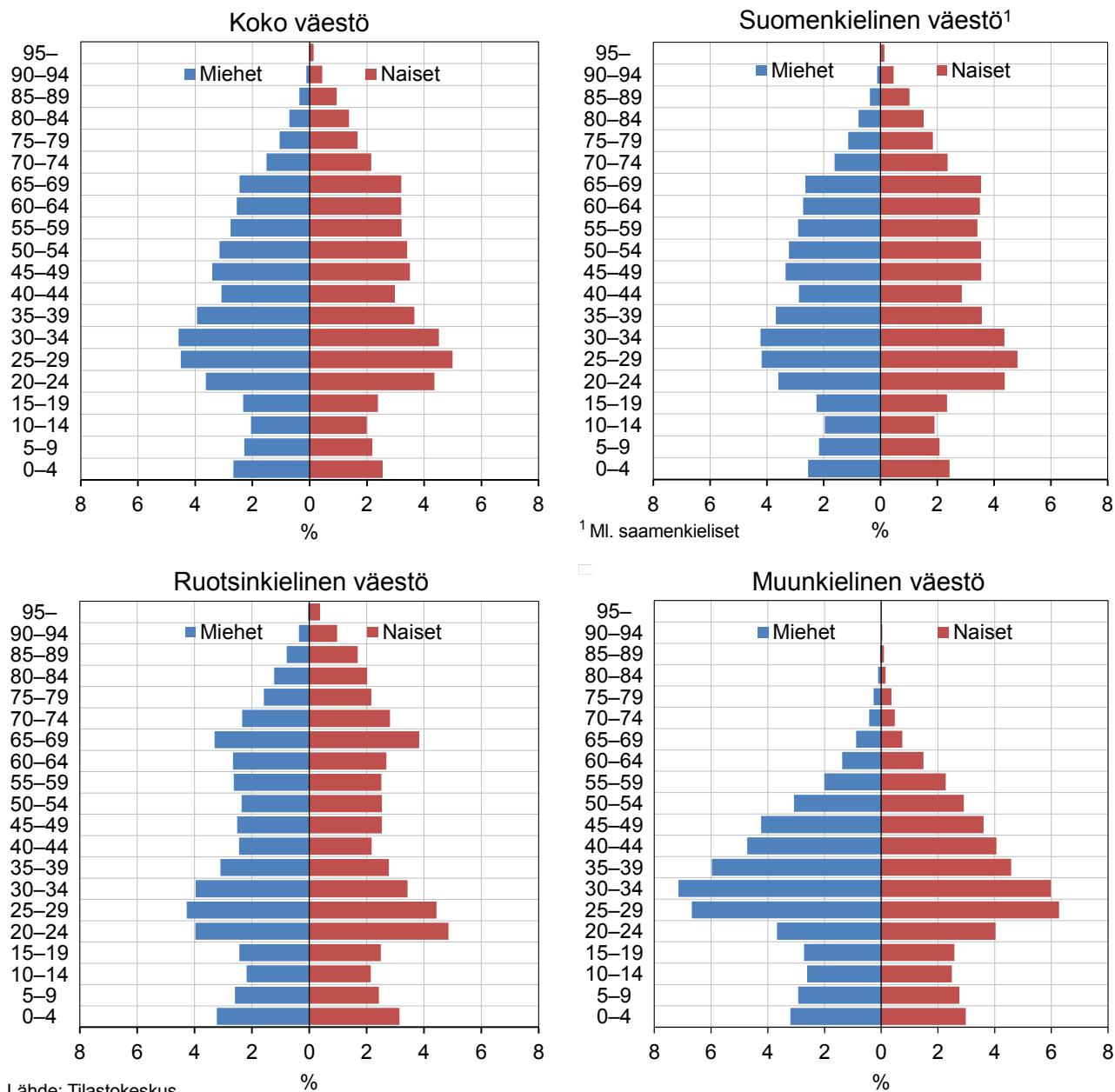

Lähde: Tilastokeskus

Kuvio 9. Ruotsin- ja vieraskielisten määrä Helsingissä 500 x 500 m ruuduittain vuodenvaihteessa 2013/2014

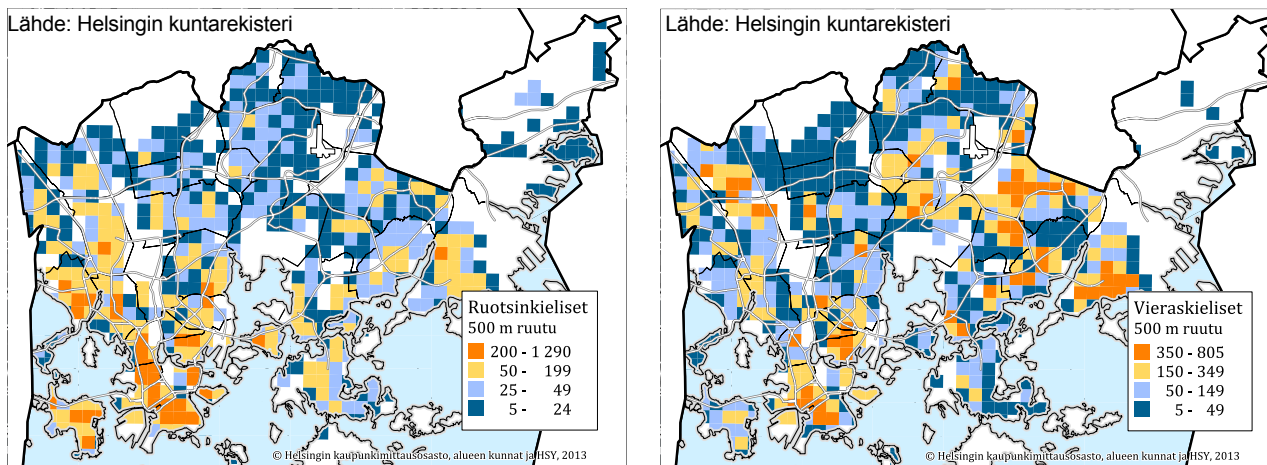

Vieraskielisten osuus alueen asukkaista oli korkein Jakomäen ja Mellunkylän peruspiireissä. Ruotsinkielisiä taas asuu erityisesti ranta-alueilla, eniten Östersundomin, Kulosaaren ja Ullanlinnan peruspiireissä. Ruotsinkielisiä asuu pääsääntöisesti suhteellisen paljon siellä, missä vieraskielisiä asuu

vähän, mutta esimerkiksi Vuosaarella asuu paljon sekä ruotsin- että vieraskielisiä. Vaikka vieraskielisten osuus väestöstä on tiheästi asutetulla keskusta-alueella pieni, määrällisesti heitä asuu siellä paljon.

Kuvio 10. Helsingin ruotsinkielisten osuus alueen väestöstä osa-alueittain vuodenvaihteessa 2013/14

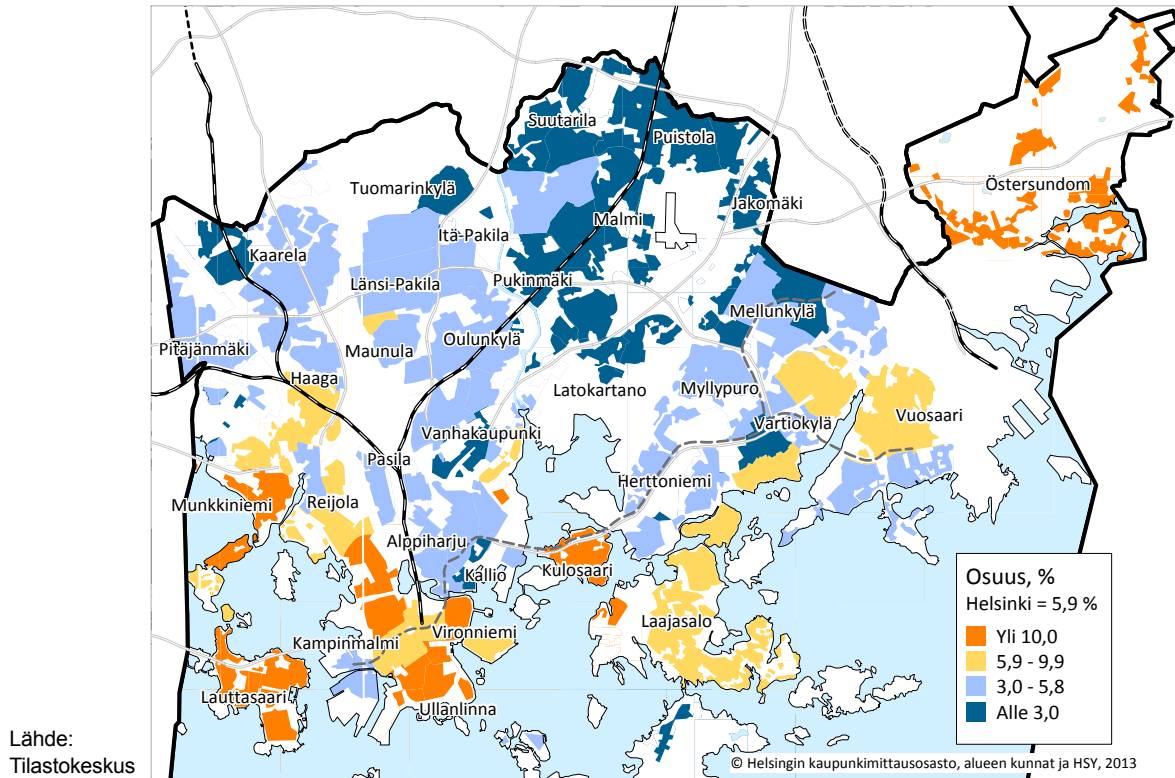

Kuvio 11. Helsingin vieraskielisten osuus alueen väestöstä osa-alueittain vuodenvaihteessa 2013/14

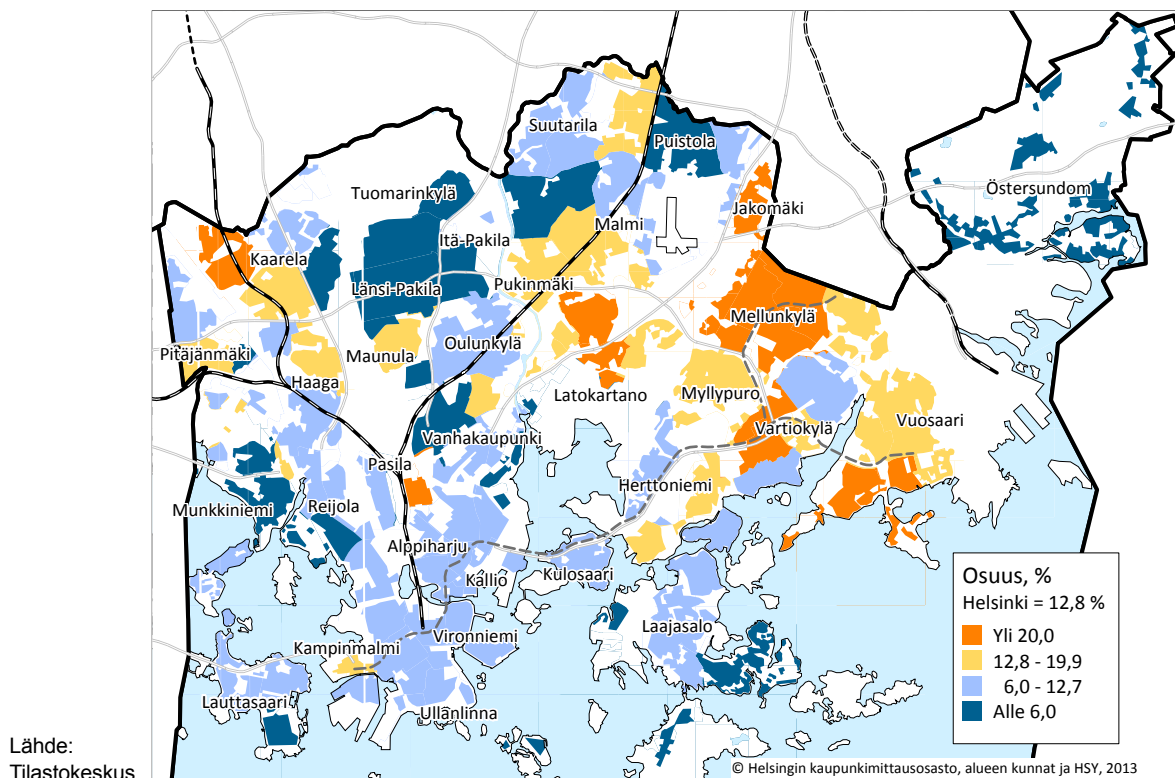

## Kansalaisuus

Vuodenvaihteessa 2013/14 vieraskielisiä oli Helsingissä noin 1,5 kertaa enemmän kuin ulkomaan kansalaisia. Erotusta selittää se, että kansalaisuuden vaihtaminen on äidinkielen vaihtamista yleisempää. Muita kuin Suomen kansalaisia oli vuodenvaihteessa noin 52 882 eli 8,6 prosenttia väestöstä. Ulkomaan kansalaisten määrä kasvoi 2 221 hengellä eli reilulla 4 prosentilla vuoden 2013 aikana. Suurimmat kansalaisuusryhmät olivat Viron kansalaiset (11 922 henkeä), Venäjän kansalaiset (6 304 henkeä) ja Somalian kansalaiset (2 804 hen-

keä). Edellisestä vuodenvaihteesta eniten kasvoi Viron kansalaisten määrä. Minkään maan kansalaisten määrät eivät erityisesti vähentyneet.

Ulkomaan kansalaisten lisäksi helsinkiläisistä 25 989 (kasvua 1 823) oli ulkomailta syntyneitä Suomen kansalaisia. Viime vuosina Suomen kansalaisuus on myönnetty huomattavasti useammalle kuin aikaisemmin. Vuosina 2004–2012 kansalaisuus myönnettiin yhteensä vajaalle 13 000 hengelle. Vuonna 2013 kansalaisuuden saaneiden määrä laski hieman edellisvuodesta ja oli 2 118. Suurimmat Suomen kansalaisuuden saaneet ryhmät olivat venäläiset, somalialaiset, virolaiset, irakilaiset

Taulukko 5. Helsingin väestö kansalaisuuden mukaan vuodenvaihteissa 2010/11–2013/14

Maaryhmä	2010/11		2011/12		2012/13		2013/14	
	Lkm.	%	Lkm.	%	Lkm.	%	Lkm.	%
<b>Yhteensä</b>	<b>588 549</b>	<b>100</b>	<b>595 384</b>	<b>100</b>	<b>603 968</b>	<b>100</b>	<b>612 664</b>	<b>100</b>
Suomi	544 088	92,4	547 506	90,7	553 307	91,6	559 782	91,4
Ulkomaat yhteensä	44 461	7,6	47 878	7,9	50 661	8,4	52 882	8,6
Eurooppa	24 651	4,2	26 569	4,4	28 430	4,7	29 861	4,9
EU-maat <sup>1</sup>	16 731	2,8	18 381	3,0	20 231	3,3	21 721	3,5
Viro	8 481	1,4	9 717	1,6	10 953	1,8	11 922	1,9
Ruotsi	1 278	0,2	1 272	0,2	1 287	0,2	1 297	0,2
2000-luvulla liittyneet (pl. Viro)	1 691	0,3	1 866	0,3	2 034	0,3	2 243	0,4
Muu Pohj.- ja Länsi-Eurooppa	349	0,1	348	0,1	369	0,1	373	0,1
Muu Eurooppa <sup>1</sup>	7 571	1,3	7 840	1,3	7 830	1,3	7 767	1,3
Venäjä	6 008	1,0	6 247	1,0	6 278	1,0	6 304	1,0
Afrikka	6 294	1,1	6 735	1,1	6 878	1,1	6 826	1,1
Pohjois-Amerikka	1 129	0,2	1 207	0,2	1 253	0,2	1 263	0,2
Latinalainen Amerikka ja Karibia	979	0,2	1 047	0,2	1 098	0,2	1 144	0,2
Kaakkois- ja Itä-Aasia	4 333	0,7	4 695	0,8	5 089	0,8	5 335	0,9
Etelä-, Keski- ja Länsi-Aasia	6 333	1,1	6 854	1,1	7 142	1,2	7 667	1,3
Oseania	234	0,0	239	0,0	257	0,0	254	0,0
Valtioton ja tuntematon	508	0,1	532	0,1	514	0,1	532	0,1

### Muutos vuonna 2013

Maaryhmä	Yhteensä	Ikä, vuotta						
		0–6	7–15	16–29	30–44	45–64	65–74	75+
<b>Asukkaat yhteensä</b>	<b>8 696</b>	<b>1 220</b>	<b>565</b>	<b>589</b>	<b>3 082</b>	<b>-208</b>	<b>2 622</b>	<b>826</b>
Suomi	6 475	1 001	453	342	2 085	-805	2 576	823
Ulkomaat yhteensä	2 221	219	112	247	997	597	46	3
Eurooppa	1 431	189	101	82	592	427	35	5
EU-maat <sup>1</sup>	1 490	133	114	138	573	471	49	12
Viro	969	88	99	106	292	364	13	7
Ruotsi	10	12	-9	15	-2	-13	8	-1
2000-luvulla liittyneet (pl. Viro)	209	32	5	4	106	46	14	2
Muu Pohj.- ja Länsi-Eurooppa	4	3	1	0	-8	9	-1	0
Muu Eurooppa <sup>1</sup>	-63	53	-14	-56	27	-53	-13	-7
Venäjä	26	46	-2	-21	41	-23	-8	-7
Afrikka	-52	1	-72	-57	41	38	2	-5
Pohjois-Amerikka	10	4	-1	7	19	-18	-3	2
Latinalainen Amerikka ja Karibia	46	1	-2	3	35	4	7	-
Kaakkois- ja Itä-Aasia	246	21	13	51	101	48	13	-1
Etelä-, Keski- ja Länsi-Aasia	525	2	69	170	197	91	-5	1
Oseania	-3	-	-	3	-3	-2	-1	-
Valtioton ja tuntematon	18	0	6	-12	15	9	-2	2

<sup>1</sup>Kroatiasta tuli EU-maa vuonna 2013

Lähde: Tilastokeskus



ja afganistalaiset. Kaiken kaikkiaan ulkomaalais-  
taustaisten, eli ulkomaan kansalaisten ja ulkomail-  
la syntyneiden Suomen kansalaisten, määrä kasvoi  
vuoden 2013 aikana 4 044 hengellä eli hieman vä-  
hemmän kuin edellisvuonna.

## Syntymäpaikka

Vuonna 2013 syntyperäisten helsinkiläisten osuus  
kaikista helsinkiläisistä pieneni 41 prosenttiin.  
Muualla pääkaupunkiseudulla syntyneitä oli 6  
prosenttia ja pääkaupunkiseudun ulkopuolisella  
Uudellamaalla syntyneitä 5 prosenttia väestöstä.

Pirkanmaalla, Pohjois-Savossa ja Pohjois-Pohjan-  
maalla oli kussakin syntynyt noin 3 prosenttia hel-  
sinkiläisistä. Erityisesti ulkomailla syntyneiden  
osuus kasvoi ja oli nyt 12 prosenttia.

Ulkomailla syntyneitä oli erityisesti 25–44-vuo-  
tiaden ikäluokassa. Ikäluokan syntymäpaikat ero-  
sivat muiden helsinkiläisten syntymäpaikoista  
myös niin, että pääkaupunkiseudulla syntyneiden  
osuus oli matalampi. Yli 65-vuotiaista helsinkiläi-  
sistä harva oli syntynyt ulkomailla. Helsingissä  
asuu vielä 7 156 yli 65-vuotiaista, jotka ovat synty-  
neet Neuvostoliitolle sotien jälkeen luovutetulla  
alueella.

Taulukko 6. Helsingin väestö syntymäpaikan mukaan vuodenvaihteissa 2011/12–2013/14

Syntymäpaikka / maakunta	2011/12		2012/13		2013/14		Muutos vuonna	
	Lkm.	%	Lkm.	%	Lkm.	%	2012	2013
<b>Yhteensä</b>	<b>595 384</b>	<b>100</b>	<b>603 968</b>	<b>100</b>	<b>612 664</b>	<b>100</b>	<b>8 584</b>	<b>8 696</b>
Helsinki	247 087	41,5	249 222	41,3	251 891	41,1	2 135	2 669
Muu pääkaupunkiseutu <sup>1</sup>	36 103	6,1	37 474	6,2	38 689	6,3	1 371	1 215
Espoo	17 628	3,0	18 423	3,1	19 073	3,1	795	650
Vantaa	17 796	3,0	18 349	3,0	18 895	3,1	553	546
Muu Helsingin seutu <sup>2</sup>	16 885	2,8	17 370	2,9	17 915	2,9	485	545
Muu Uusimaa	12 331	2,1	12 367	2,0	12 406	2,0	36	39
Varsinais-Suomi	15 693	2,6	15 911	2,6	16 141	2,6	218	230
Satakunta	10 153	1,7	10 142	1,7	10 181	1,7	-11	39
Kanta-Häme	9 969	1,7	9 970	1,7	9 961	1,6	1	-9
Pirkanmaa	18 909	3,2	19 138	3,2	19 307	3,2	229	169
Päijät-Häme	12 261	2,1	12 410	2,1	12 555	2,0	149	145
Kymenlaakso	13 657	2,3	13 623	2,3	13 667	2,2	-34	44
Etelä-Karjala	10 789	1,8	10 689	1,8	10 634	1,7	-100	-55
Etelä-Savo	14 538	2,4	14 550	2,4	14 530	2,4	12	-20
Pohjois-Savo	19 003	3,2	18 975	3,1	18 754	3,1	-28	-221
Pohjois-Karjala	16 089	2,7	15 876	2,6	15 781	2,6	-213	-95
Keski-Suomi	15 225	2,6	15 224	2,5	15 232	2,5	-1	8
Etelä-Pohjanmaa	10 838	1,8	10 796	1,8	10 811	1,8	-42	15
Pohjanmaa	6 095	1,0	6 112	1,0	6 216	1,0	17	104
Keski-Pohjanmaa	3 144	0,5	3 126	0,5	3 147	0,5	-18	21
Pohjois-Pohjanmaa	16 178	2,7	16 335	2,7	16 560	2,7	157	225
Kainuu	6 042	1,0	6 061	1,0	6 095	1,0	19	34
Lappi	10 197	1,7	10 255	1,7	10 323	1,7	58	68
Ahvenanmaa	237	0,0	248	0,0	251	0,0	11	3
Luovutettu alue	8 127	1,4	7 622	1,3	7 156	1,2	-505	-466
Ulkomaat	65 834	11,1	70 472	11,7	74 461	12,2	4 638	3 989

<sup>1</sup>Espoo, Vantaa, Kauniainen    <sup>2</sup>Hyvinkää, Järvenpää, Kerava, Kirkkonummi, Mäntsälä, Nurmijärvi, Pornainen, Sipoo, Tuusula, Vihti  
Lähde: Tilastokeskus

Kuvio 12. Helsingin väestö iän ja syntymäpaikan mukaan vuodenvaihteessa 2013/14

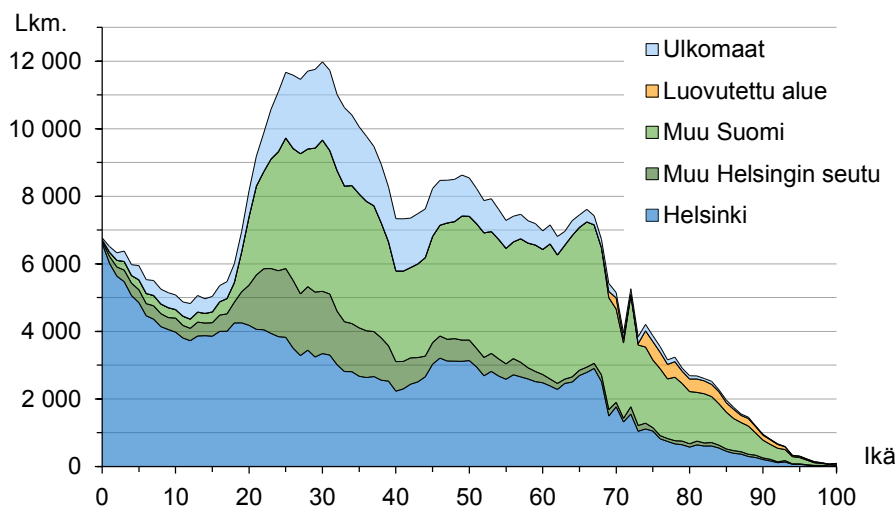

Lähde: Tilastokeskus

## Uskonnollinen yhdyskunta

Vuonna 2013 rekisteröityihin uskonnollisiin yhdyskuntaan kuulumattomien osuus kaikista helsinkiläisistä kasvoi ja oli 38 prosenttia vuodenvaihteessa 2013/14. Evankelisluterilaisten määrä ja väestöosuudet pienenivät kaikissa ikäluokissa. Muiden rekisteröityjen uskonnollisten yhdyskuntien jäsenmäärät kasvoivat 484 hengellä, mutta osuudet väestöstä säilyivät ennallaan.

Naisista 63 prosenttia kuului evankelisluterilaiseen kirkkoon, kun miehistä vastaava osuus oli 54 prosenttia. Kumpikin osuuksista laski edellisvuodesta, ja samalla uskonnolliseen yhdyskuntaan

kuulumattomien osuudet nousivat. Uskonnolliseen yhdyskuntaan kuulumattomia oli edelleen erityisesti 20–39-vuotiaissa miehissä, joista heitä oli puolet. Sen sijaan 65 vuotta täyttäneistä naisista jopa 81 prosenttia kuului johonkin rekisteröityyn uskonnolliseen yhdyskuntaan.

Tieto uskonnollisesta yhdyskunnasta saadaan väestötietojärjestelmästä. Tilastot eivät anna ulkomaalaisten uskonnollisuudesta oikeaa kuvaa, sillä kaikki ulkomaalaisten uskonnolliset yhdyskunnat eivät ole rekisterissä, eivätkä kaikki uskonnolliset henkilöt liity seurakuntaan. Esimerkiksi helsinkiläisistä muslimeista vain osa kuuluu rekisteröityyn uskonnolliseen yhdyskuntaan.

Taulukko 7. Helsingin väestö rekisteröidyn uskonnollisen yhdyskunnan mukaan vuodenvaihteissa 2010/11–2013/14

	2010/11	2011/12	2012/13	2013/2014 Yhteensä	Miehet	Naiset
<b>Koko väestö</b>	<b>588 549</b>	<b>595 384</b>	<b>603 968</b>	<b>612 664</b>	<b>288 957</b>	<b>323 707</b>
Suomen evankelisluterilainen kirkko	365 523	361 653	359 881	357 949	155 527	202 422
Suomen ortodoksinen kirkkokunta	9 350	9 473	9 550	9 519	3 879	5 640
Muu rekisteröity uskonnollinen yhdyskunta	13 750	14 233	14 676	15 191	7 258	7 933
Rekisteröityyn uskonnolliseen yhdyskuntaan kuulumaton	199 926	210 025	219 861	230 005	122 293	107 712
	%					
<b>Koko väestö</b>	<b>100</b>	<b>100</b>	<b>100</b>	<b>100</b>	<b>100</b>	<b>100</b>
Suomen evankelisluterilainen kirkko	62,1	60,7	59,6	58,4	53,8	62,5
Suomen ortodoksinen kirkkokunta	1,6	1,6	1,6	1,6	1,3	1,7
Muu rekisteröity uskonnollinen yhdyskunta	2,3	2,4	2,4	2,5	2,5	2,5
Rekisteröityyn uskonnolliseen yhdyskuntaan kuulumaton	34,0	35,3	36,4	37,5	42,3	33,3

Lähde: Tilastokeskus

## Helsinki verrattuna muuhun Suomeen

Suomen väestönkasvu keskittyi Helsingin seudulle edelleen vuonna 2013 ja jopa hieman edellisvuotta voimakkaammin. Koko maan väkiluku kasvoi 24 596 hengellä, josta Helsingin seudun kasvu oli 18 401 henkeä. Seudun ulkopuolisen Suomen väestömäärä kasvoi siis 6 195 hengellä. Helsingin seudun väestönkasvusta jopa 47 prosenttia oli Helsingin väestömäärän kasvua, 38 prosenttia muun pääkaupunkiseudun kasvua ja 15 prosenttia muun Helsingin seudun kasvua.

Helsingissä korostui edelleen erityisesti nuorten 15–29-vuotiaiden osuus väestöstä verrattuna muuhun Suomeen. Naapurikunnissa ja muualla Helsingin seudulla alle 15-vuotiaiden osuus oli huomattavasti suurempi kuin Helsingissä. Lasten väestöosuudet olivat Helsinkiä korkeampia myös muualla Uudellamaalla ja koko Suomessa keskimäärin. Lisäksi 60 vuotta täyttäneiden osuus oli Helsingissä hieman suurempi kuin Espoossa tai Vantaalla, mutta selvästi alhaisempi kuin Suomessa keskimäärin.

**Taulukko 8.** Helsingin ja vertailualueiden väestö iän mukaan vuodenvaihteessa 2013/2014 sekä muutos vuonna 2013

	Yhteensä	Ikä, vuotta					
		0–14	15–29	30–44	45–59	60–74	75+
<b>2013/14</b>							
Helsinki	612 664	84 154	135 934	139 432	119 136	92 241	41 767
Muu pääkaupunkiseutu <sup>1</sup>	477 952	90 182	92 776	106 406	96 633	68 051	23 904
Muu Helsingin seutu <sup>2</sup>	311 778	61 781	51 114	63 551	68 122	49 522	17 688
Helsingin seutu yhteensä	1 402 394	236 117	279 824	309 389	283 891	209 814	83 359
Muu Uusimaa	183 079	31 523	27 838	33 076	39 814	35 335	15 493
Uusimaa yhteensä	1 585 473	267 640	307 662	342 465	323 705	245 149	98 852
Muu Suomi	3 865 797	627 381	686 689	664 281	793 732	728 170	365 544
Koko maa	5 451 270	895 021	994 351	1 006 746	1 117 437	973 319	464 396
<b>2013/14 %</b>							
Helsinki	100	13,7	22,2	22,8	19,4	15,1	6,8
Muu pääkaupunkiseutu <sup>1</sup>	100	18,9	19,4	22,3	20,2	14,2	5,0
Muu Helsingin seutu <sup>2</sup>	100	19,8	16,4	20,4	21,8	15,9	5,7
Helsingin seutu yhteensä	100	16,8	20,0	22,1	20,2	15,0	5,9
Muu Uusimaa	100	17,2	15,2	18,1	21,7	19,3	8,5
Uusimaa yhteensä	100	16,9	19,4	21,6	20,4	15,5	6,2
Muu Suomi	100	16,2	17,8	17,2	20,5	18,8	9,5
Koko maa	100	16,4	18,2	18,5	20,5	17,9	8,5
<b>Muutos vuonna 2013</b>							
Helsinki	8 696	1 968	406	3 082	858	1 556	826
Muu pääkaupunkiseutu <sup>1</sup>	6 906	1 312	-118	1 462	1 433	1 605	1 212
Muu Helsingin seutu <sup>2</sup>	2 799	126	-11	-333	702	1 429	886
Helsingin seutu yhteensä	18 401	3 406	277	4 211	2 993	4 590	2 924
Muu Uusimaa	237	-175	-147	-526	32	562	491
Uusimaa yhteensä	18 638	3 231	130	3 685	3 025	5 152	3 415
Muu Suomi	5 958	398	-7 545	990	-9 252	13 252	8 115
Koko maa	24 596	3 629	-7 415	4 675	-6 227	18 404	11 530

<sup>1</sup>Espoo, Vantaa, Kauniainen

<sup>2</sup>Hyvinkää, Järvenpää, Kerava, Kirkkonummi, Mäntsälä, Nurmijärvi, Pornainen, Sipoo, Tuusula, Vihti

Lähde: Tilastokeskus

# HELSINKILÄISET ASUNTOKUNNAT JA PERHEET

## Asuntokunta

Vuodenvaihteessa 2013/14 helsinkiläisissä asuntokunnissa asui keskimäärin 1,87 asukasta. Keski-ikä on kasvanut hieman vuodesta 2007 lähtien. Viidesosa helsinkiläisistä asui ahtaasti niin, että asunnossa oli enemmän kuin yksi henkilö huonetta kohti, kun keittiötä ei laskettu huoneluukuun. Myös ahtaasti asuvien osuus on noussut vuosittain vuodesta 2007. Tätä voi selittää esimerkiksi se, että perheet eivät enää muuta muualle Helsingin seudulle entiseen tapaan.

Asuntokunnista lähes puolet (49 %) oli yhden hengen asuntokuntia. Kahden hengen asuntokuntien osuus kaikista asuntokunnista oli 31 prosenttia ja vähintään kolmen hengen asuntokuntien osuus 20 prosenttia. Edellisvuodesta eniten kasvoi neljän hengen asuntokuntien ja väheni viiden hengen asuntokuntien osuus.

Helsinkiläisistä 25 prosenttia asui yksin. Suhteessa vastaavan ikäiseen väestöön vähiten yksin asuvia oli alle 20-vuotiaissa ja 40–49-vuotiaiden

ikäluokassa. Yksin asuttiin erityisesti vanhoina: 70 vuotta täyttäneistä helsinkiläisistä yksin asui 43 prosenttia. Miehet asuivat naisia useammin yksin keski-ikässä ja naiset miehiä useammin nuorina ja vanhoina. Yksin asuvien osuus on ollut hienoisessa laskussa vuodesta 2007. Samalla kun yhden hengen asuntokuntien osuus on laskenut, kahden hengen asuntokuntien osuus on noussut hieman. Tätä selittää esimerkiksi suurten ikäluokien vanheneminen, sillä erityisesti 65–74-vuotiaat asuvat kahden hengen asuntokunnissa.

Helsingin eri alueet poikkeavat asuntokuntarakenteeltaan varsin paljon toisistaan. Pohjoisessa suurpiirissä 29 prosenttia ja Östersundomin suurpiirissä jopa 59 prosenttia asuntokunnista oli vähintään kolmen henkilön asuntokuntia, kun taas Keskisessä, Läntisessä ja Eteläisessä suurpiirissä näin oli alle 20 prosentissa asuntokunnista. Yksin asuminen oli yleisintä Keskisessä suurpiirissä, jossa 37 prosenttia asukkaista asui yksin ja 59 prosentissa asuntokunnista asui vain yksi asukas.

Taulukko 9. Yksinasuvat (= yhden hengen asuntokunnat) sukupuolen ja iän mukaan vuodenvaihteessa 2013/14

Sukupuoli	Yhteensä	Ikä, vuotta								
		-19	20-29	30-39	40-49	50-59	60-69	70-79	80+	
<b>Yhteensä</b>	<b>153 172</b>	<b>1 307</b>	<b>29 157</b>	<b>25 139</b>	<b>19 015</b>	<b>23 235</b>	<b>24 697</b>	<b>16 663</b>	<b>13 959</b>	
Miehet	62 952	483	13 306	14 008	10 584	10 337	7 748	4 023	2 463	
Naiset	90 220	824	15 851	11 131	8 431	12 898	16 949	12 640	11 496	
% -osuus vastaavasta väestöstä										
<b>Yhteensä</b>	<b>25,0</b>	<b>1,2</b>	<b>27,2</b>	<b>24,6</b>	<b>23,9</b>	<b>30,2</b>	<b>35,4</b>	<b>42,6</b>	<b>55,7</b>	
Miehet	21,8	0,8	26,7	26,8	26,6	28,5	25,3	25,7	33,6	
Naiset	27,9	1,5	27,7	22,2	21,2	31,8	43,2	53,9	64,9	

Lähde: Tilastokeskus

Asuntokunnan muodostavat kaikki samassa asuinhuoneistossa vakinaisesti asuvat henkilöt.

Tilastoissa perheeksi määritellään vain samassa asuntokunnassa asuvat henkilöt. Lapsettomilla avio- ja avopareilla voi siis olla lapsia, jotka eivät asu perheen kanssa samassa asunnossa. Useamman kuin yhden hengen asuntokunnista perhe eroaa siten, että samaa sukupuolta olevan henkilön kanssa asuvia ihmisiä ei lasketa perheeksi, ellei heillä ole rekisteröityä parisuhdetta. Sen sijaan katsotaan, että sisaruksia ja serkuksia lukuun ottamatta kaikki yhdessä asuvat eri sukupuolta olevat muodostavat perheen. Lisäksi perhe eroaa asuntokunnasta niin, että perheeseen lasketaan kuuluvaksi korkeintaan kaksi perättäistä sukupolvea, joten esimerkiksi perheen kanssa asuvaa isovanhempaa ei lasketa perheeseen. Sen sijaan esimerkiksi vanha äiti ja hänen omaishoitaja-lapsensa muodostavat tilastoissa perheen.

Lapsiperheiksi katsotaan asuntokunnat, joissa kotona asuu vähintään yksi alle 18-vuotias lapsi.

## Perhe

Vuodenvaihteessa 2013/14 helsinkiläisistä 65 prosenttia kuului perheisiin, joita oli 150 602. Perheiden määrä kasvoi väestön kasvun mukana. Perheväestön osuus koko väestöstä ja perheen keskipakko, 2,65 henkilöä, säilyivät ennallaan. Lapsettomia pareja oli yli puolet kaikista perheistä: avioparien osuus oli 30 ja avoparien 21 prosenttia. Aviopari ja lapsia -perheitä oli 26 prosenttia ja avopari ja lapsia -perheitä 7 prosenttia kaikista perheistä. Yhden vanhemman perheiden osuus oli 16 prosenttia.

Avopareiksi katsottujen osuus nousi ja avioparien laski hieman edellisvuodesta. Erityisesti lapsettomia avopareja oli nyt edellisvuotta enemmän. Väestön vanheneminen lisää hieman lapsettomien parien määrää, sillä lapsettomiksi katsotaan kaikki ne parit, joiden lapset eivät asu samassa asuntokunnassa. Sen sijaan yhden vanhemman perheiden osuus kaikista perheistä pysyi edellisvuoden tasolla, vaikka omaishoitajuuden yleistyminen voisi kasvattaa niiden määrää.

Lapsettomista pareista 59 prosenttia oli avioliitossa ja loput avoliitossa. Sen sijaan niistä parisunnista, joilla oli lapsia, jopa 78 prosenttia oli naimisissa. Avoliitot olivat yleisempiä nuoremmilla ikäluokilla. Niistä pareista, joissa vanhempi oli täyttänyt 65 vuotta, aviopareja oli 89 prosenttia. Toisaalta esimerkiksi 30–34-vuotiaiden ikäluokassa avioituneiden osuus oli 54 prosenttia.

Sellaisista perheistä, joissa oli lapsia, 21 prosentissa kaikki lapset olivat 18 vuotta täyttäneitä, 79 prosentissa oli ainakin yksi alle 18-vuotias lapsi ja 42 prosentissa ainakin yksi kouluikäinen lapsi. Isä ja lapsia -perheissä lähes joka toisessa kaikki lapset olivat 18 vuotta täyttäneitä, joten isän kanssa asui harvemmin pieniä lapsia kuin äidin kanssa.

Lapsiperheiksi katsotaan asuntokunnat, joissa kotona asuu vähintään yksi alle 18-vuotias lapsi. Vuodenvaihteessa lapsiperheitä oli 57 806, mikä oli 751 enemmän kuin edellisvuonna. Perhetyypeistä eniten kasvoi avoparien osuus 17 prosenttiin. Lapsiperheistä suurin osa, 55 prosenttia, oli kuitenkin edelleen avioparin perheitä. Yhden vanhemman perheiden osuus kaikista lapsiperheistä on laskenut 1,5 prosenttiyksikköä viimeisen kymmenen vuoden aikana. Vuodenvaihteessa 2013/14 äidin huoltamia perheitä oli 25 prosenttia ja isän 3 prosenttia lapsiperheistä. Lapsiperheen keskimääräinen lapsiluku oli edelleen 1,8 lasta.

Vuodenvaihteessa helsinkiläisissä perheissä oli 121 664 lasta, mikä oli 1 919 enemmän kuin vuoden 2013 alussa. Lapsista 79 prosenttia oli alle 18-vuotiaita. Alle 7-vuotiaiden osuus (35 %) on kasvanut vuodesta 2006 saakka, ja kasvoi edelleen edellisvuodesta. Viime vuoden kasvua selittää varsinkin seudullisen muuttotappion pieneneminen. Sen sijaan 7–17-vuotiaiden lasten osuus kaikista lapsista laski ja 18 vuotta täyttäneiden pysyi suurin piirtein ennallaan.

Kuvio 13. Perheiden lapset iän mukaan 31.12.1970–90, 1.1.1993 sekä vuodenvaihteissa 1993/94–2013/14

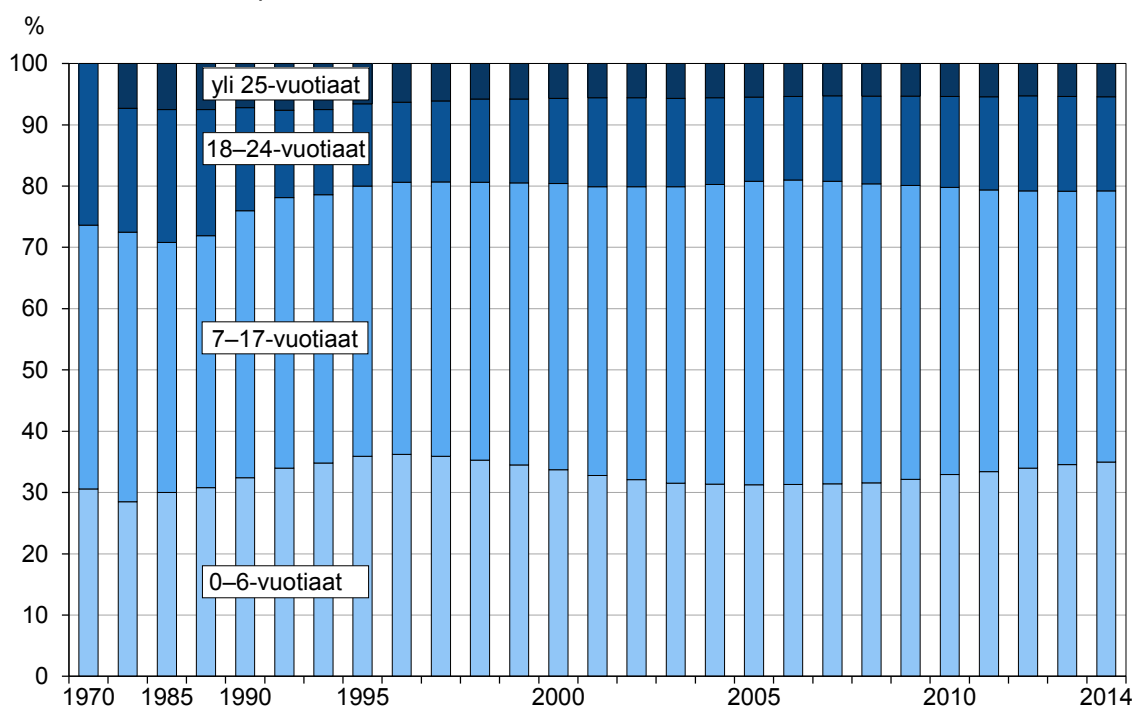

Lähde: Tilastokeskus

Perheet ovat pieniä Keskisessä ja Eteläisessä suurpiirissä. Suhteellisesti eniten lapsiperheitä ja lapsia asuu puolestaan Östersundomin alueella sekä Koillisen ja Pohjoisen suurpiirin alueilla.

Sellaisia perheitä, joissa vähintään toinen vanhemmista oli ruotsinkielinen, oli 12 701 vuodenvaihteessa 2013/14. Erityisesti ruotsinkielisillä korostui lapsettomien avioparien korkea osuus, mitä selittää ruotsinkielisen väestön vanhempiin ikäluokkiin painottuva ikärakenne.

Helsingissä oli viime vuodenvaihteessa 5 064 sellaista lapsiperhettä, joissa kummankin vanhemman äidinkieli oli muu kuin suomi tai ruotsi. Näiden perheiden keskimääräinen lapsiluku oli 2,2 eli 0,4 lasta enemmän kuin helsinkiläisissä lapsiperheissä keskimäärin. Varsinkin pieniä lapsia

oli vieraskielisissä perheissä suhteessa enemmän. Myös vieraskielisten perhetyypit erosivat suomenkielisten perhetyypeistä. Jopa yli puolet kahden vieraskielisen perheistä koostui avioparista ja lapsista. Lisäksi esimerkiksi lapsettomia avopareja oli vieraskielisten perheistä vain 15 prosenttia, eli 11 prosenttiyksikköä vähemmän kuin niistä perheistä, joiden kumpikin vanhempi puhui äidinkielenään suomea. Sellaiset pariskunnat, joissa nainen oli vieraskielinen ja mies suomenkielinen, muistuttivat perherakenteeltaan enemmän täysin suomenkielisiä pariskuntia kuin vieraskielisen miehen ja suomenkielisen naisen parit. Miehet olivat useimmiten naimisissa venäjänkielisten naisten ja naiset englanninkielisten miesten kanssa.

Taulukko 10. Perheet ja lapset 31.12.1960–90 ja 1.1.1992–93 sekä vuodenvaihteissa 1993/94–2013/14

Vuosi	Perheitä	Henkilöitä	Osuus väestöstä %	Lapsia		0–6-vuotiaita		Perheen keski-koko
				Yht. <sup>1</sup>	Keskimäärin /perhe	Yht.	Keskimäärin /perhe	
1960	110 096	348 064	76,9	146 074	1,33	43 640	0,40	3,16
1970	125 833	387 638	76,0	156 203	1,24	47 878	0,38	3,08
1980	114 735	332 251	68,8	125 146	1,09	35 680	0,31	2,90
1985	111 722	320 339	66,0	119 394	1,07	35 764	0,32	2,87
1987	110 844	315 948	64,5	116 592	1,05	35 970	0,32	2,85
1990 <sup>2</sup>	126 659	345 105	71,1	111 848	0,88	36 258	0,29	2,73
1992	125 772	341 271	68,6	111 458	0,89	36 853	0,29	2,71
1993	126 172	342 777	68,3	112 103	0,89	38 109	0,30	2,72
1994	127 532	346 434	68,1	113 729	0,89	39 645	0,31	2,72
1995	129 765	352 316	68,3	114 556	0,88	41 149	0,32	2,72
1996	131 082	355 695	67,7	115 826	0,88	41 947	0,32	2,71
1997	131 820	357 868	67,3	116 832	0,89	41 993	0,32	2,71
1998	133 387	361 873	67,1	117 983	0,88	41 652	0,31	2,71
1999	134 755	365 356	66,9	118 775	0,88	41 026	0,30	2,71
2000	135 387	366 540	66,5	118 937	0,88	40 113	0,30	2,71
2001	136 710	369 350	66,5	119 355	0,87	39 095	0,29	2,70
2002	137 821	371 043	66,3	118 838	0,86	38 109	0,28	2,69
2003	137 911	370 517	66,2	118 119	0,86	37 237	0,27	2,69
2004	137 704	369 260	66,0	117 243	0,85	36 783	0,27	2,68
2005	137 641	368 008	65,8	116 028	0,84	36 281	0,26	2,67
2006	137 776	367 452	65,5	114 924	0,83	35 974	0,26	2,67
2007	138 151	367 822	65,2	114 284	0,83	35 915	0,26	2,67
2008	139 005	369 361	65,0	113 952	0,82	35 998	0,26	2,66
2009	141 378	375 193	65,1	115 259	0,82	37 030	0,26	2,65
2010	143 281	379 800	65,1	116 254	0,81	38 275	0,27	2,65
2011	144 528	383 160	65,1	117 321	0,81	39 190	0,27	2,65
2012	146 113	387 314	65,1	118 343	0,81	40 238	0,28	2,65
2013	148 303	392 796	65,0	119 745	0,81	41 349	0,28	2,65
2014	150 602	399 113	65,1	121 664	0,81	42 547	0,28	2,65

<sup>1</sup> lästä riippumatta

<sup>2</sup> Vuodesta 1990 lähtien tilasto sisältää myös lapsettomat avoparit ja sellaiset avoparit, joilla on vain ei-yhteisiä lapsia.

Lähde: Tilastokeskus

**Taulukko 11. Perheet ja perheisiin kuuluvat henkilöt perhetyypin sekä lapset perhetyypin ja iän mukaan vuodenvaihteessa 2013/14**

Perhetyyppi	Perheitä yht.	Henkilöitä	Lapsia			
			yht.	0–6-v.	0–17-v.	18+ v.
<b>Kaikki perheet</b>	<b>150 602</b>	<b>399 113</b>	<b>121 664</b>	<b>42 547</b>	<b>96 394</b>	<b>25 270</b>
Lapseton aviopari*	45 731	91 462	.	.	.	.
Lapseton avopari	31 304	62 608	.	.	.	.
Aviopari* ja lapsia	38 925	147 989	70 139	26 153	57 175	12 964
Avopari ja lapsia	10 887	38 486	16 712	8 543	14 791	1 921
Äiti ja lapsia	20 726	51 615	30 889	7 479	22 310	8 579
Isä ja lapsia	3 029	6 953	3 924	372	2 118	1 806

\* Ml. rekisteröity parisuhde

Lähde: Tilastokeskus

**Taulukko 12. Perheet perhetyypin, lasten iän ja lapsiluvun mukaan vuodenvaihteessa 2013/14**

Perhetyyppi	Perheitä yht.	Perheitä, joissa 0–6-v. lasten määrä on				Perheitä yht. %	Perheitä, joissa 0–6-v. lasten määrä on			
		0	1	2	3+		0	1	2	3+
<b>Kaikki perheet</b>	<b>150 602</b>	<b>119 621</b>	<b>20 814</b>	<b>8 917</b>	<b>1 250</b>	<b>100</b>	<b>79,4</b>	<b>13,8</b>	<b>5,9</b>	<b>0,8</b>
Lapseton aviopari*	45 731	45 731	.	.	.	100	100,0	.	.	.
Lapseton avopari	31 304	31 304	.	.	.	100	100,0	.	.	.
Aviopari* ja lapsia	38 925	20 794	11 150	6 053	928	100	53,4	28,6	15,6	2,4
Avopari ja lapsia	10 887	4 328	4 734	1 681	144	100	39,8	43,5	15,4	1,3
Äiti ja lapsia	20 726	14 761	4 646	1 145	174	100	71,2	22,4	5,5	0,8
Isä ja lapsia	3 029	2 703	284	38	4	100	89,2	9,4	1,3	0,1

\* Ml. rekisteröity parisuhde

Perhetyyppi	Perheitä yht.	Perheitä, joissa 0–17-v. lasten määrä on				Perheitä yht. %	Perheitä, joissa 0–17-v. lasten määrä on			
		0	1	2	3+		0	1	2	3+
<b>Kaikki perheet</b>	<b>150 602</b>	<b>92 796</b>	<b>29 410</b>	<b>21 018</b>	<b>7 378</b>	<b>100</b>	<b>61,6</b>	<b>19,5</b>	<b>14,0</b>	<b>4,9</b>
Lapseton aviopari*	45 731	45 731	.	.	.	100	100,0	.	.	.
Lapseton avopari	31 304	31 304	.	.	.	100	100,0	.	.	.
Aviopari* ja lapsia	38 925	7 113	13 463	13 311	5 038	100	18,3	34,6	34,2	12,9
Avopari ja lapsia	10 887	1 072	5 808	3 222	785	100	9,8	53,3	29,6	7,2
Äiti ja lapsia	20 726	6 129	9 000	4 119	1 478	100	29,6	43,4	19,9	7,1
Isä ja lapsia	3 029	1 447	1 139	366	77	100	47,8	37,6	12,1	2,5

\* Ml. rekisteröity parisuhde

Lähde: Tilastokeskus



# VÄESTÖN MUUTOKSET VUONNA 2013

Uusia helsinkiläisiä syntyi vuoden 2013 aikana 6 789, mikä oli edellisiä kasvuvuosia hieman enemmän. Kuolleiden määrä oli 4 974 eli 100 henkeä vähemmän kuin edellisenä vuonna.

Muuttovoittoa Helsinki sai yhteensä 6 871 henkeä. Vuonna 2013 lähtömuutto muualle Uudelle-

maalle ja varsinkin pääkaupunkiseudulle väheni selvästi. Helsinki sai muuttotappiota ainoastaan Espoosta ja Vantaalta ja muualta voittoa. Kaupungin sisällä muutettiin edellisvuotta enemmän.

Taulukko 13. Syntyneet, kuolleet ja muuttaneet 1976–2013

Vuosi	Väestö (1.1.)	Syntyneet	Kuolleet	Syntyneiden enemmyys	Muuttaneet			Helsingin sisäiset
					Helsingin rajan yli Tulo	Lähtö	Netto	
Vuosikeskiarvo								
1976–80	489 406	5 994	5 240	754	20 974	23 935	-2 961	57 106
1981–85	486 518	5 949	5 240	710	21 916	21 887	29	56 188
1986–90	484 634	6 110	5 598	512	23 853	23 222	631	56 932
1991–95	483 805	6 696	5 311	1 386	26 396	21 174	5 222	66 295
1996–00	483 602	6 351	5 197	1 154	30 814	25 930	4 883	75 905
2001–05	483 540	6 163	5 060	1 103	32 725	32 700	25	86 449
2006–10	484 026	6 377	4 959	1 417	36 084	32 405	3 679	83 864
Vuosittain								
2009	576 632	6 533	4 957	1 576	37 280	32 116	5 164	87 584
2010	583 350	6 709	5 109	1 600	35 625	32 017	3 608	85 891
2011	588 549	6 619	4 980	1 639	38 027	32 596	5 431	88 108
2012	595 384	6 748	5 074	1 674	39 845	32 929	6 916	91 886
2013	603 968	6 789	4 974	1 815	39 899	33 028	6 871	93 334
o/oo								
Vuosikeskiarvo								
1976–80		12,2	10,7	1,5	42,9	48,9	-6,0	116,7
1981–85		12,3	10,8	1,5	45,3	45,3	0,1	116,2
1986–90		12,5	11,4	1,0	48,7	47,4	1,3	116,3
1991–95		13,3	10,6	2,8	52,5	42,1	10,4	131,7
1996–00		11,8	9,6	2,1	57,2	48,1	9,1	140,9
2001–05		11,0	9,1	2,0	58,6	58,5	0,0	154,7
2006–10		11,2	8,7	2,5	63,2	56,8	6,4	146,9
Vuosittain								
2009		11,3	8,5	2,7	64,3	55,4	8,9	151,0
2010		11,4	8,7	2,7	60,8	54,6	6,2	146,6
2011		11,2	8,4	2,8	64,2	55,1	9,2	148,8
2012		11,3	8,5	2,8	66,4	54,9	11,5	153,2
2013		11,2	8,2	3,0	65,6	54,3	11,3	153,4

o/oo = Tuhatta asukasta kohti      Lähde: Tilastokeskus

Eniten lapsia (yli 1 100) syntyi vuoden 2013 aikana Koillisessa, Läntisessä, Eteläisessä ja Itäisessä suurpiirissä. Alueen väestöön suhteutettuna syntyvyys oli korkeinta koillisilla alueilla. Syntyneiden enemmyys, eli syntyneiden ja kuolleiden erotus, oli korkein Koillisessa ja Eteläisessä suurpiirissä. Vähiten lapsia syntyi Östersundomin lisäksi Pohjoisessa suurpiirissä. Kuolleiden määrä ei ylittänyt syntyneiden määrää missään suurpiirissä.

Ulkoisen eli Helsingin rajan ylittävä muuttoliike oli edelleen vilkkainta Keskisessä ja Eteläisessä suurpiirissä, jotka saivat eniten muuttovoittoa

kaupungin ulkopuolelta. Östersundomia lukuun ottamatta muissakin suurpiireissä kirjattiin muuttovoittoa. Kaupungin sisäiset muuttovirrat erosivat ulkoisista: erityisesti Läntinen ja Eteläinen suurpiiri saivat muuttotappiota. Ulkoiset ja sisäiset muuttot yhdistettyinä eniten muuttovoittoa saivat Keskinen, Eteläinen ja Koillinen suurpiiri.



Taulukko 14. Syntyneet, kuolleet ja muuttaneet suurpiireittäin 2001–2013

Suurpiiri Vuosi	Synty- neet	Kuol- leet	Tulomuutot		Lähtömuutot	
			Ulkoiset	Sisäiset	Ulkoiset	Sisäiset
<b>Koko kaupunki</b>						
2001–05 <sup>1</sup>	6 163	5 060	32 725	86 449	32 700	86 449
2006–10 <sup>1</sup>	6 377	4 959	36 084	83 864	32 405	83 864
2010	6 709	5 109	35 625	85 891	32 017	85 891
2011	6 619	4 980	38 027	88 108	32 596	88 108
2012	6 748	5 074	39 845	91 886	32 929	91 886
2013	6 789	4 974	39 899	93 334	33 028	93 334
<b>1. Eteläinen</b>						
2001–05 <sup>1</sup>	1 000	733	7 302	16 158	6 552	17 153
2006–10 <sup>1</sup>	1 137	664	7 977	14 932	6 439	16 072
2010	1 199	673	7 957	15 693	6 459	16 505
2011	1 162	698	8 518	16 283	6 686	17 586
2012	1 177	685	8 907	17 171	6 396	17 768
2013	1 203	697	8 902	17 704	6 580	18 431
<b>2. Läntinen</b>						
2001–05 <sup>1</sup>	1 104	827	6 821	14 151	7 014	14 410
2006–10 <sup>1</sup>	1 118	817	7 536	13 263	6 750	13 842
2010	1 162	894	7 394	13 662	6 603	14 047
2011	1 192	850	8 093	14 506	6 579	14 469
2012	1 132	927	7 954	13 811	6 817	14 840
2013	1 207	896	8 224	14 608	6 647	15 626
<b>3. Keskinen</b>						
2001–05 <sup>1</sup>	665	710	5 947	13 798	4 824	14 480
2006–10 <sup>1</sup>	751	670	6 559	13 599	4 754	14 256
2010	870	684	6 398	14 755	4 704	14 766
2011	862	706	6 689	14 681	4 785	15 003
2012	950	669	7 247	16 125	4 926	16 064
2013	968	696	7 252	16 343	5 089	16 367
<b>4. Pohjoinen</b>						
2001–05 <sup>1</sup>	400	334	1 345	4 589	1 622	4 321
2006–10 <sup>1</sup>	415	314	1 386	4 009	1 470	3 973
2010	430	323	1 403	4 006	1 384	3 991
2011	431	336	1 554	4 162	1 552	4 180
2012	434	310	1 647	4 296	1 535	4 336
2013	421	309	1 628	4 417	1 473	4 421
<b>5. Koillinen</b>						
2001–05 <sup>1</sup>	1 098	536	3 926	11 816	4 360	11 038
2006–10 <sup>1</sup>	1 170	584	4 506	11 372	4 577	10 964
2010	1 269	605	4 662	11 798	4 571	11 287
2011	1 204	661	4 786	11 813	4 648	11 369
2012	1 192	644	4 964	11 724	4 773	12 047
2013	1 210	639	5 221	12 594	4 656	12 332
<b>6. Kaakkoinen</b>						
2001–05 <sup>1</sup>	574	360	1 952	6 729	2 028	6 592
2006–10 <sup>1</sup>	530	371	2 022	6 146	1 988	6 232
2010	541	376	1 977	6 287	1 855	6 135
2011	547	414	2 187	6 238	1 798	6 226
2012	601	434	2 342	6 597	1 884	6 640
2013	537	380	2 150	6 343	1 814	6 382
<b>7. Itäinen</b>						
2001–05 <sup>1</sup>	1 216	720	4 504	14 486	4 379	13 692
2006–10 <sup>1</sup>	1 197	777	4 814	12 541	4 274	12 849
2010	1 177	824	4 644	12 188	4 043	12 839
2011	1 154	819	5 079	12 629	4 298	13 365
2012	1 195	854	5 578	14 490	4 320	14 162
2013	1 181	952	5 122	13 174	4 111	13 627
<b>8. Östersundom</b>						
2010	12	8	45	108	58	93
2011	21	8	73	119	80	119
2012	14	6	83	83	70	103
2013	13	7	86	74	100	119

<sup>1</sup>Vuosikeskiarvo

Lähde: Tilastokeskus

Taulukko 15. Syntyneiden enemmitys ja nettomuutto suurpiireittäin 2001–2013

Suurpiiri Vuosi	Syntyneiden enemmitys		Nettomuutto Yhteensä		Ulkoisen		Sisäinen	
	Lkm.	o/oo	Lkm.	o/oo	Lkm.	o/oo	Lkm.	o/oo
<b>Koko kaupunki</b>								
2001–05 <sup>1</sup>	1 103	2,0	25	0,0	25	0,0	..	..
2006–10 <sup>1</sup>	1 417	2,5	3 679	6,4	3 679	6,4	..	..
2010	1 600	2,7	3 608	6,2	3 608	6,2	..	..
2011	1 639	2,8	5 431	9,2	5 431	9,2	..	..
2012	1 674	2,8	6 916	11,5	6 916	11,5	..	..
2013	1 815	3,0	6 871	11,3	6 871	11,3	..	..
<b>1. Eteläinen</b>								
2001–05 <sup>1</sup>	267	2,8	-244	-2,5	750	7,8	-994	-10,3
2006–10 <sup>1</sup>	473	4,8	592	6,0	1 552	15,8	-959	-9,8
2010	526	5,3	686	6,8	1 498	15,0	-812	-8,1
2011	464	4,6	529	5,2	1 832	18,1	-1 303	-12,9
2012	492	4,8	1 914	18,6	2 511	24,4	-597	-5,8
2013	506	4,8	1 595	15,2	2 322	22,1	-727	-6,9
<b>2. Läntinen</b>								
2001–05 <sup>1</sup>	278	2,8	-451	-5	-192	-2	-259	-3
2006–10 <sup>1</sup>	302	3,0	412	4,1	791	7,9	-379	-3,8
2010	268	2,6	406	4,0	791	7,8	-385	-3,8
2011	342	3,3	1 551	15,1	1 514	14,7	37	0,4
2012	205	2,0	108	1,0	1 137	10,9	-1 029	-9,9
2013	311	3,0	559	5,3	1 577	15,1	-1 018	-9,7
<b>3. Keskinen</b>								
2001–05 <sup>1</sup>	-45	-0,6	441	6,0	1 123	15,4	-682	-9,3
2006–10 <sup>1</sup>	81	1,0	1 344	17,6	1 808	23,7	-464	-6,1
2010	186	2,3	1 683	21,2	1 694	21,3	-11	-0,1
2011	156	1,9	1 582	19,5	1 904	23,5	-322	-4,0
2012	281	3,4	2 382	28,6	2 321	27,9	61	0,7
2013	272	3,2	2 139	24,9	2 163	25,2	-24	-0,3
<b>4. Pohjoinen</b>								
2001–05 <sup>1</sup>	67	1,6	-10	-0,2	-277	-6,7	267	6,5
2006–10 <sup>1</sup>	101	2,5	-8,2	-0,2	-87,6	-2,1	79,4	1,9
2010	107	2,6	34	0,8	19	0,5	15	0,4
2011	95	2,3	-16	-0,4	2	0,0	-18	-0,4
2012	124	3,0	72	1,7	112	2,7	-40	-1,0
2013	112	2,7	151	3,6	155	3,7	-4	-0,1
<b>5. Koillinen</b>								
2001–05 <sup>1</sup>	562	6,5	344	4,0	-434	-5,0	778	8,9
2006–10 <sup>1</sup>	586	6,4	502	5,5	-67	-0,7	570	6,3
2010	664	7,1	602	6	91	1	511	5
2011	543	5,8	582	6,2	138	1,5	444	4,7
2012	548	5,8	-132	-1,4	191	2,0	-323	-3,4
2013	571	5,9	827	8,6	565	5,9	262	2,7
<b>6. Kaakkoinen</b>								
2001–05 <sup>1</sup>	214	4,6	61	1,3	-76	-1,6	137	2,9
2006–10 <sup>1</sup>	158	3,4	27	0,6	37	0,8	-10	-0,2
2010	165	3,5	274	6	122	3	152	3
2011	133	2,8	401	8	389	8	12	0
2012	167	3,5	415	8,7	458	9,6	-43	-0,9
2013	157	3,2	297	6,1	336	6,9	-39	-0,8
<b>7. Itäinen</b>								
2001–05 <sup>1</sup>	495	5,1	920	9,5	125,6	1,3	794,6	8,2
2006–10 <sup>1</sup>	420	4,1	453	4,4	540	5,3	-87	-0,9
2010	353	3,4	-50	-0,5	601	5,8	-651	-6,3
2011	335	3,2	45	0	781	8	-736	-7
2012	341	3,3	1 586	15	1 258	12	328	3
2013	229	2,2	558	5,3	1 011	9,5	-453	-4,3
<b>8. Östersundom</b>								
2010	4	1,9	2	0,9	-13	-6,1	15	7,1
2011	13	6,1	-7	-3,3	-7	-3,3	0	0,0
2012	8	3,8	-7	-3,3	13	6,1	-20	-9,4
2013	6	2,8	-59	-28,0	-14	-6,6	-45	-21,4

o/oo = Tuhatta asukasta kohti

<sup>1</sup>Vuosikeskiarvo Lähde: Tilastokeskus

## Syntyvyys

Vuoden 2013 aikana Helsingissä syntyi 6 789 lasta eli 41 enemmän kuin edellisvuonna. Syntyvyys oli 11,1 promillea eli edellisvuotta hieman matalampi.

Ikäryhmittäisissä hedelmällisyyslukuissa tietyn ikäisten naisten synnyttämien lasten määriä

verrataan vastaavan ikäisten naisten määrään. Vuonna 2013 ikäluokista edelleen selvästi korkein hedelmällisyys oli 30–34-vuotiailla. Vain 35–39-vuotiaat synnyttivät edellisvuotta enemmän. Muissa ikäluokissa hedelmällisyys laski.

Taulukko 16. Yleinen syntyneisyysluku ja yleinen hedelmällisyysluku 1971–2013

Vuosi	Syntyneitä	Yleinen syntyneisyysluku <sup>2</sup>	Yleinen hedelmällisyysluku <sup>3</sup>
1971–75 <sup>1</sup>	6 465	12,6	50,7
1976–80 <sup>1</sup>	5 994	12,3	48,7
1981–85 <sup>1</sup>	5 949	12,3	48,2
1986–90 <sup>1</sup>	6 110	12,5	49,0
1991–95 <sup>1</sup>	6 696	13,2	54,6
1996–00 <sup>1</sup>	6 351	11,7	49,3
2001–05 <sup>1</sup>	6 163	11,0	47,1
2006–10 <sup>1</sup>	6 377	11,1	48,0
2006	6 156	10,9	47,2
2007	6 079	10,7	46,2
2008	6 407	11,2	48,3
2009	6 533	11,3	48,7
2010	6 709	11,4	49,7
2011	6 619	11,2	48,7
2012	6 748	11,3	49,1
2013	6 789	11,2	48,8

<sup>1</sup>Vuosikeskiarvo

<sup>3</sup>Tuhatta 15–44-vuotiasta naista kohti

<sup>2</sup>Tuhatta asukasta kohti

Lähde: Tilastokeskus

Kuvio 14. Ikäryhmittäiset hedelmällisyysluvut 1970–2013

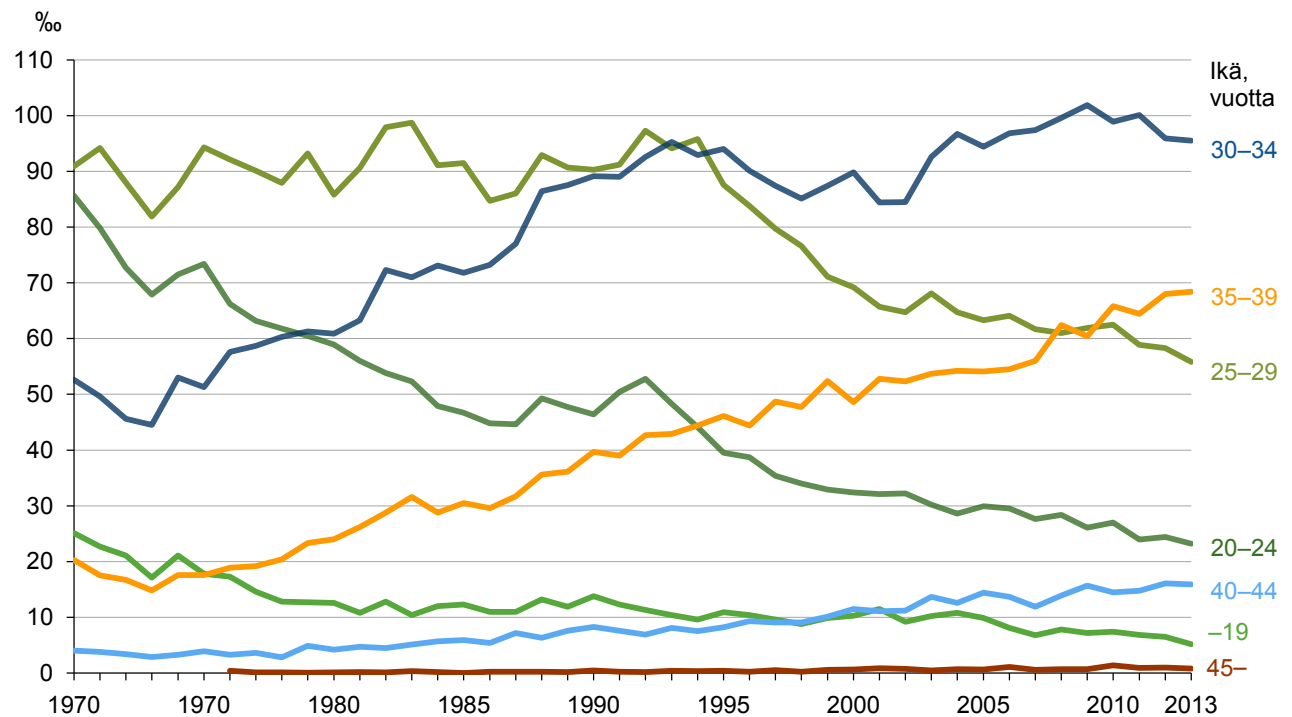

Lähde: Tilastokeskus

Taulukko 17. Ikäryhmittäiset hedelmällisyysluvut 1981–2013

Vuosi	Naisen ikä, vuotta						
	–19	20–24	25–29	30–34	35–39	40–44	45+
1981–85 <sup>1</sup>	11,7	51,3	94,0	70,3	29,2	5,2	0,2
1986–90 <sup>1</sup>	12,2	46,6	88,9	82,6	34,5	7,0	0,3
1991–95 <sup>1</sup>	11,0	47,1	93,3	92,8	42,9	7,6	0,3
1996–00 <sup>1</sup>	9,8	34,6	76,1	87,9	48,4	9,8	0,4
2001–05 <sup>1</sup>	10,3	30,6	65,3	90,5	53,4	12,6	0,7
2006–10 <sup>1</sup>	7,5	26,9	61,3	98,8	59,5	13,6	0,9
2006	8,1	29,5	64,1	96,8	54,5	13,7	1,1
2007	6,8	27,6	61,7	97,4	56,0	11,9	0,6
2008	7,8	28,4	61,0	99,6	62,4	13,9	0,7
2009	7,2	26,1	61,9	101,9	60,4	15,0	0,7
2010	7,4	27,0	62,5	98,9	65,8	14,5	1,4
2011	6,8	23,9	58,8	100,1	64,4	14,8	0,9
2012	6,5	24,4	58,3	95,9	68,0	16,1	1,0
2013	5,2	23,2	55,8	95,5	68,4	15,9	0,8

<sup>1</sup>Vuosikeskiarvo

Lähde: Tilastokeskus

Kokonaishedelmällisyysluku kertoo, montako lasta naiset keskimäärin saavat elinaikanaan. Vuonna 2013 arvioitiin, että helsinkiläiset naiset saavat keskimäärin 1,31 lasta elämänsä aikana.

Kokonaishedelmällisyys laski Helsingissä 1990-luvun alusta 2000-luvun alkuun, jolloin se oli matalimmillaan. Viimeisen kymmenen vuoden aikana hedelmällisyys on noussut. Suhteessa nousu on ollut suurinta Eteläisessä ja Keskisessä suurpiirissä, joissa hedelmällisyys on edelleen matalaa. Alueittain korkein hedelmällisyys oli vuonna 2013

edelleen Koillisessa suurpiirissä, jossa se oli 1,70 lasta naista kohti. Myös Itäisessä suurpiirissä kokonaishedelmällisyys oli edellisvuosien tapaan korkea. Östersundomin hedelmällisyysluvut vaihtelevat vuosittain paljon, koska alueella on selvästi vähemmän asukkaita kuin muissa suurpiireissä.

Vuosina 2011–2013 peruspiireistä korkein kokonaishedelmällisyys oli Itä-Pakilan, Östersundomin ja Myllypuron naisilla, joiden arvioitiin synnyttävän yli 2 lasta elinaikanaan. Suhteellisesti vähiten synnytetään Alppiharjussa ja Kalliossa.

Kuvio 15. Kokonaishedelmällisyysluku suurpiireittäin 1988–2013

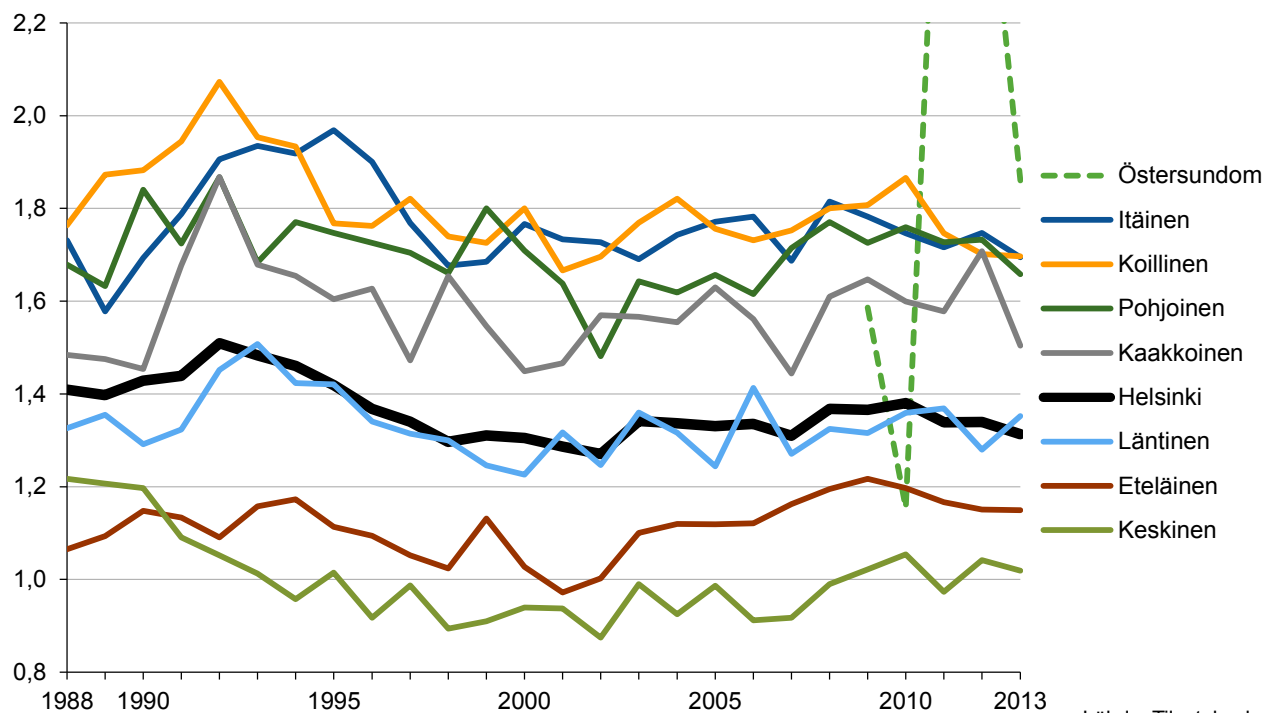

Lähde: Tilastokeskus

Kuvio 16. Kokonaishedelmällisyysluku osa-alueittain 2013

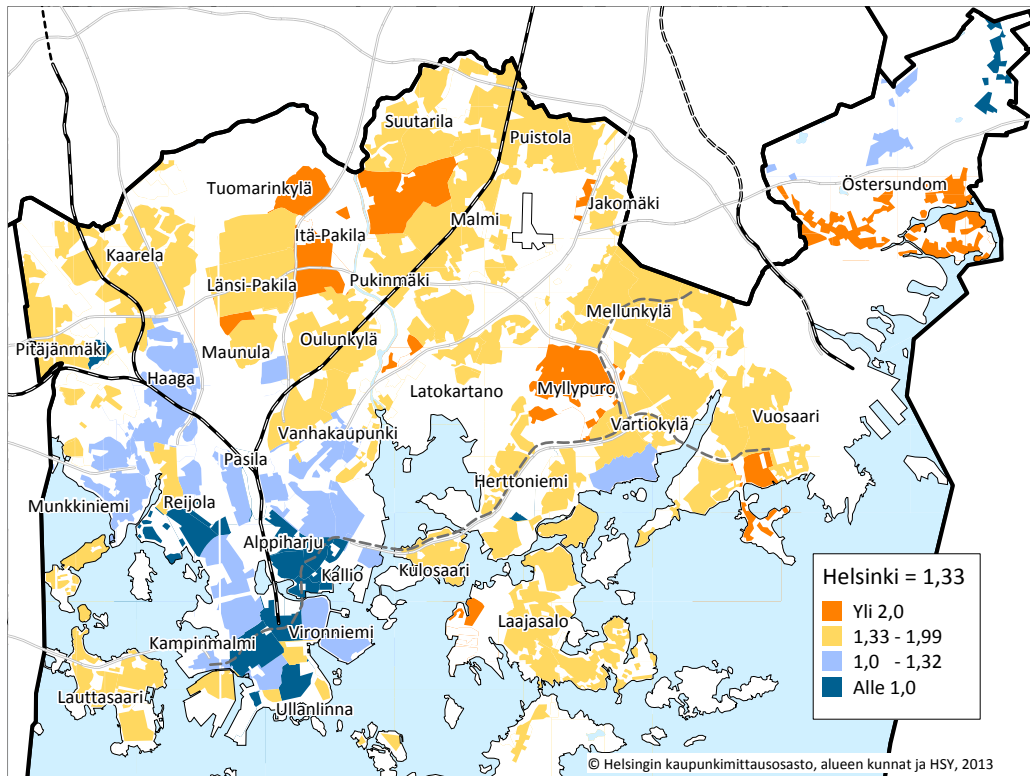

Lähde:  
Tilastokeskus

Syntyvyys tarkoittaa syntyneiden lasten osuutta väestöstä.

Syntyneiden enemmyyden on syntyneiden ja kuolleiden erotus.

Yleinen hedelmällisyysluku kertoo kaikkien syntyneiden lasten ja synnyttävien naisten suhdetuvun.

Ikäryhmittäiset hedelmällisyysluvut kertovat tietyntyyppisten naisten synnyttämien lasten ja vastaavan ikäisten naisten suhdetuvun.

Kokonaishedelmällisyysluku kertoo, montako lasta naiset keskimäärin saavat elinaikanaan. Se lasketaan summaamalla ikäryhmittäiset hedelmällisyysluvut yhteen.

## Kuolleisuus

Vuonna 2013 kuolleita oli 4 974, mikä oli 100 henkeä vähemmän kuin edellisvuonna. Kuolleisuus laski 8,1 promilleen.

Kuolemanvaara on pienentynyt Helsingissä viimeisenä kymmenenä vuotena kaikissa 5-vuotiskäyryhmissä. Suhteessa vähiten kuolemanvaara on pienentynyt 26–30-vuotiailla, joiden kuolleisuus on hyvin matalaa. Erityisesti kuolemanvaaraluvut ovat pienentyneet ikäluokassa 41–45-vuotiaat, jossa ne ovat laskeneet maan keskitasolle. Helsingissä kuolemanvaaraluvut ovat koko maata korkeampia erityisesti 41–80-vuotiailla, kun taas etenkin nuor-

ten ja nuorten aikuisten kuolleisuus on Helsingissä matalampaa.

Elinajanodote jatkoi nousuaan ja oli vastasyntyneelle 81 vuotta. Esimerkiksi kymmenen vuotta sitten elivuosia laskettiin olevan 3 vähemmän. Vuonna 2013 miesten oletettiin elävän 78-vuotiaiksi, eli kuolevan 6 vuotta naisia nuorempina. Sukupuolten välinen ero on pienentynyt viimeisen kymmenen vuoden aikana hieman. Suhteellinen ero miesten ja naisten elinajanodotteissa on pienin vastasyntyneillä ja kasvaa iän mukaan. Helsingiläisten elinajanodotteet ovat perinteisesti olleet matalampia kuin suomalaisten keskimäärin.

Taulukko 18. Kuolleet iän ja sukupuolen mukaan 1986–2013

Vuosi	Yhteensä		0–64-v.		65–74-v.		75–84-v.		85+ v.	
	Lkm.	o/oo	Lkm.	o/oo	Lkm.	o/oo	Lkm.	o/oo	Lkm.	o/oo
<b>Koko väestö</b>										
1986–90 <sup>1</sup>	5 598	11,4	1 460	3,5	1 166	30,1	1 872	72,4	1 099	189,5
1991–95 <sup>1</sup>	5 311	10,5	1 309	3,0	1 014	26,2	1 711	67,4	1 276	171,6
1996–00 <sup>1</sup>	5 197	9,5	1 236	2,6	958	24,2	1 498	59,7	1 505	166,8
2001–05 <sup>1</sup>	5 060	9,0	1 230	2,5	853	21,4	1 410	53,6	1 567	163,2
2006–10 <sup>1</sup>	4 959	8,6	1 246	2,6	779	17,9	1 316	47,2	1 619	150,2
2011	4 980	8,4	1 084	2,2	855	17,2	1 322	46,5	1 719	147,4
2012	5 074	8,5	1 117	2,2	899	17,0	1 275	44,4	1 783	149,8
2013	4 974	8,2	1 015	2,0	907	16,3	1 271	43,5	1 781	146,7
<b>Miehet</b>										
1986–90 <sup>1</sup>	2 471	11,2	994	5,0	602	46,3	668	100,4	207	208,7
1991–95 <sup>1</sup>	2 312	10,0	892	4,3	543	39,0	608	91,5	268	195,9
1996–00 <sup>1</sup>	2 272	9,1	830	3,7	552	35,7	555	79,5	334	189,2
2001–05 <sup>1</sup>	2 262	8,7	812	3,5	499	30,5	579	71,4	372	197,5
2006–10 <sup>1</sup>	2 293	8,5	835	3,5	469	25,8	603	63,5	386	168,0
2011	2 305	8,3	709	2,9	513	24,5	628	61,8	455	169,0
2012	2 323	8,2	696	2,8	500	22,4	630	60,8	497	177,1
2013	2 301	8,0	671	2,7	543	23,0	586	55,1	501	171,4
<b>Naiset</b>										
1986–90 <sup>1</sup>	3 127	11,6	461	2,1	565	21,9	1 204	62,8	892	185,5
1991–95 <sup>1</sup>	2 999	10,9	417	1,8	471	19,0	1 103	58,9	1 008	166,2
1996–00 <sup>1</sup>	2 926	10,0	406	1,7	406	16,9	943	52,0	1 171	161,4
2001–05 <sup>1</sup>	2 798	9,4	417	1,7	354	15,0	831	45,6	1 195	154,8
2006–10 <sup>1</sup>	2 667	8,7	411	1,6	310	12,2	713	38,8	1 232	145,4
2011	2 675	8,5	375	1,5	342	11,9	694	38,0	1 264	140,9
2012	2 751	8,7	421	1,6	399	13,1	645	35,2	1 286	141,4
2013	2 673	8,3	344	1,3	364	11,3	685	36,9	1 280	138,9

<sup>1</sup>Vuosikeskiarvo o/oo = Tuhatta asukasta kohti Lähde: Tilastokeskus

Kuolleisuus tarkoittaa kuolleiden osuutta väestöstä.

Kuolemanvaara on todennäköisyys kuolla tietyn ikäisenä.

Elinajanodotteella tarkoitetaan jäljellä olevien elinvuosien määrää olettaen, että kuolleisuus pysyy ennallaan kaikissa ikäryhmissä.

Kuolleisuuden alueellisia eroja tarkasteltaessa on syytä huomioida, että esimerkiksi vanhainkotien sijainti vaikuttaa merkittävästi 65 vuotta täyttäneiden kuolleisuuskuluihin. Osa laitoksissa vakituisesti asuvista tilastoidaan sille alueelle, missä laitos sijaitsee. Vanhainkotipaikkoja on eniten Pohjoisessa suurpiirissä. Niinpä alueiden eroja kuvaa paremmin alle 65-vuotiaiden kuolleisuus.

Alueelliset erot kuolleisuudessa pienenevät hieman edellisvuodesta, mutta eroja oli edelleen. Alle 65-vuotiaiden kuolleisuus oli vuonna 2013 korkein Itäisessä (2,5 promillea) ja Keskisessä (2,1 promillea) suurpiirissä. Koillisessa suurpiirissä se oli kaupungin keskitasoa, eli 2,0 promillea. Muissa suurpiireissä kuolleisuus oli tätä alhaisempaa. Alhaisin alle 65-vuotiaiden kuolleisuus kirjattiin Östersundomissa.

Kuvio 17. Kuolleisuus iän mukaan suurpiireittäin 2013

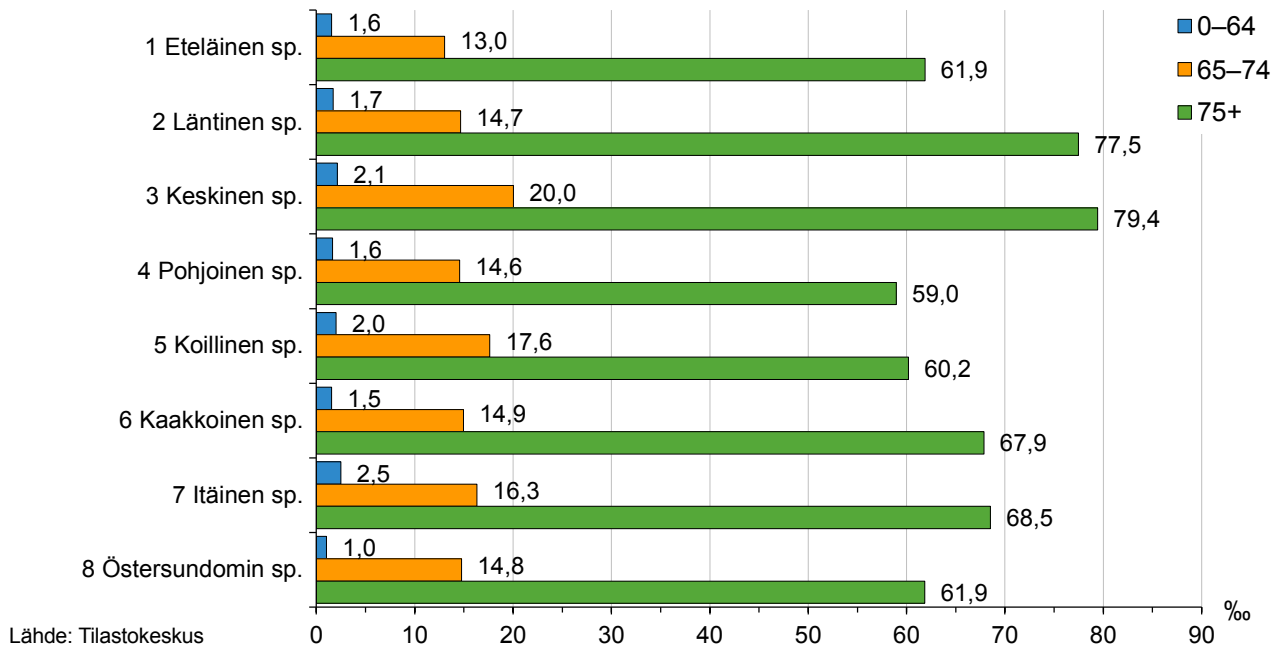

## Muuttaneisuus

Vuonna 2013 Helsinkiin muuttaneet olivat nuorempia kuin kaupungista lähtijät. Puolet tulijoista oli 20–29-vuotiaita, kun vastaava osuus lähtijöistä oli 43 prosenttia. Lisäksi muuttajien ikärakenteesta voi päätellä, että Helsingistä pois muuttavat

ovat edelleen useammin kuin tänne tulijat perheitä, joissa on pieniä lapsia. Helsingin sisällä muuttavien ikärakenne oli hyvin samanlainen kuin kaupungista pois muuttavien. Erityisesti 16–29-vuotiaiden ikäluokka muutti sekä kaupungin sisällä että kaupungista pois.

Kuvio 18. Muuttaneet iän mukaan 1980–2013

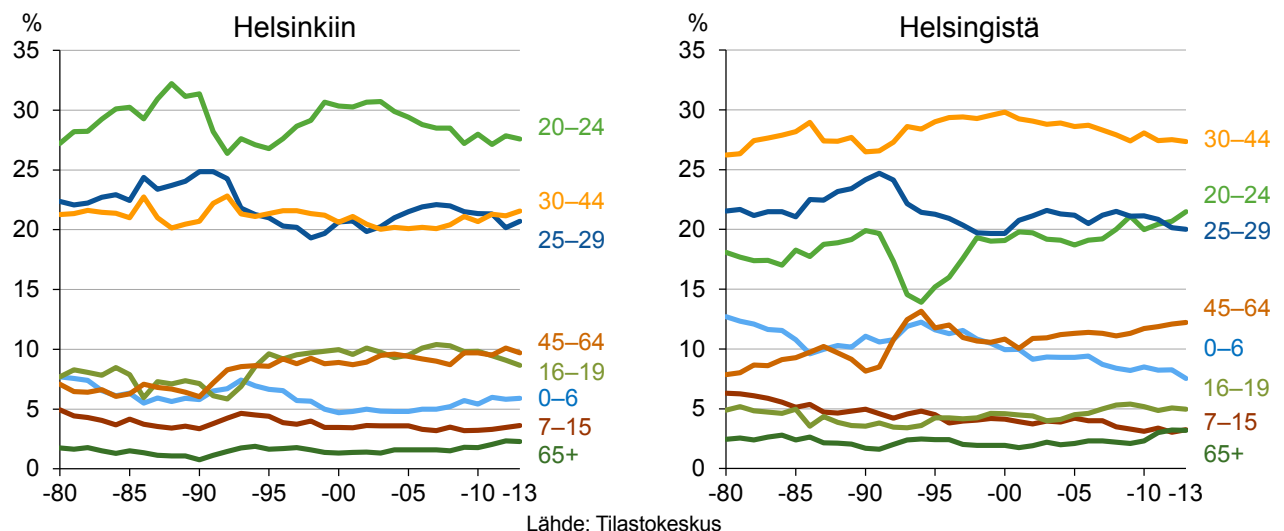



Helsinkiin vuonna 2013 muuttaneista 44 prosenttia muutti Uudeltamaalta. Sekä määrä että osuus olivat pienempiä kuin edellisenä vuonna. Muut muuttajat jakautuivat suhteellisen tasaisesti kolmeen ryhmään: Etelä-Suomesta, muualta Suomesta ja ulkomailta muuttaneisiin. Muista Etelä-Suomen kunnista muutettiin suurin piirtein saman verran kuin vuonna 2012, mutta Keski- ja Pohjois-Suomesta edellisvuotta enemmän. Ulkomailta tulijoiden määrä väheni ja osuus kaikista muuttajista pieneni. Ulkomaille lähtijöitä oli selvästi enemmän kuin edellisinä vuosina. Tämä se-

littynee ainakin osin sillä, että osa ulkomaan kansalaisista ei tee ilmoitusta muuttaessaan maasta, joten heitä poistetaan tilastoista jälkikäteen sykäyksittäin.

Helsingistä lähtijöiden muuttomatka oli keskimäärin lyhyempi kuin tänne tulijoiden. Lähtijöistä 54 prosenttia jäi Uudellemaalle. Muihin Etelä-Suomen kuntiin muutti 18 prosenttia ja 15 prosenttia kauemmas Suomeen. Tilastojen mukaan ulkomaille muutti useampi kuin joka kymmenes muuttaja.

Kuvio 19. Nettomuutto muuttoalueen mukaan 1980–2013

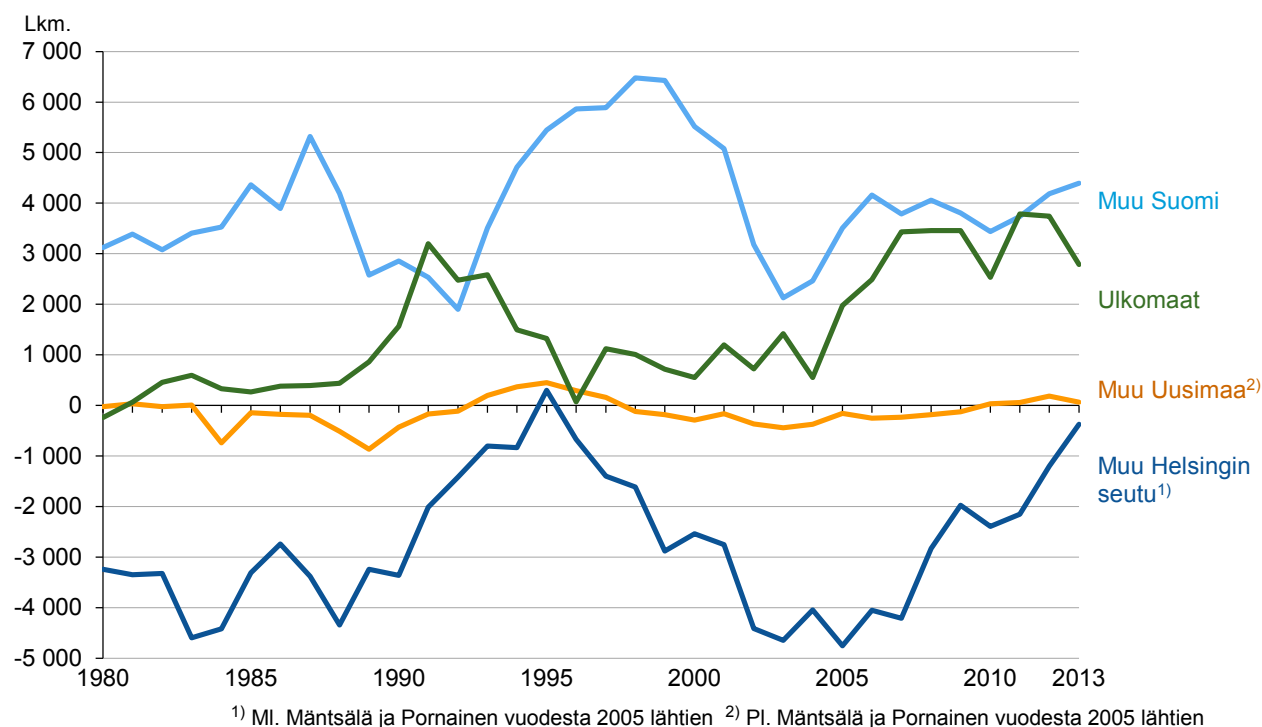

Lähde: Tilastokeskus

Helsingissä on totutusti ollut enemmän lähtömuuttajia seudun muihin kuntiin kuin niistä on ollut tulomuuttajia Helsinkiin. Vuonna 2013 Helsinki sai kuitenkin muuttovoittoa pääkaupunkiseudun ulkopuoliselta Helsingin seudulta ensimmäisen kerran sitten vuoden 1996. Helsinki menetti asukkaitaan kehysalueista lähinnä Vantaalle, Espooseen ja Sipooseen. Muuttotappio näihinkin kuntiin pieneni kuitenkin selvästi edellisvuodesta. Uudenmaan ulkopuolisesta Suomesta ja Keski- ja Pohjois-Suomesta pääkaupunki sai muuttovoittoa enemmän kuin vuonna 2013. Sen sijaan ulkomainen muuttovoitto, 2 785 henkeä, pieneni selvästi.

Kun Helsingin rajan ylittävistä muutoista suurin osa suuntautui Uudellemaalle, niin Uudenmaan sisällä vilkkainta oli Espoossa ja Vantaalla. Vuoden 2013 kotimaan tulomuutoista 38 prosenttia tuli

Espoosta tai Vantaalta. Kaikista Helsingistä muualle Suomeen lähteneistä Espooseen tai Vantaalle lähteneiden yhteenlaskettu osuus oli 44 prosenttia. Molempiin naapurikuntiin muutti joka viides pääkaupungista poismuuttavista, Espooseen hieman useampi kuin Vantaalle. Kaikista muusta Suomesta Helsinkiin muuttaneista 11 prosenttia muutti seudun kehyskunnista. Osuus oli edellisvuoden tasolla. Helsingistä kehyskuntiin muuttaneiden määrä pieneni edellisvuodesta, mutta osuus kaikista muualle kotimaahan muuttaneista pysyi ennallaan.



Taulukko 19. Muuttoliike tulo-/lähtöalueen mukaan 1996–2013

Alue	1996–00 <sup>1</sup>		2001–05 <sup>1</sup>		2006–10 <sup>1</sup>		2011		2012		2013	
	Lkm.	%	Lkm.	%	Lkm.	%	Lkm.	%	Lkm.	%	Lkm.	%
<b>Tulomuutto</b>												
Yhteensä	30 814	100	32 725	100	36 084	100	38 027	100	39 845	100	39 899	100
<b>Lähtöalue</b>												
Uusimaa <sup>2</sup>	13 705	44,5	15 141	46,3	15 247	42,3	16 330	42,9	17 769	44,6	17 657	44,3
Pääkaupunkiseutu	9 511	30,9	10 643	32,5	10 609	29,4	11 362	29,9	12 474	31,3	12 593	31,6
Espoo	4 707	15,3	5 295	16,2	5 503	15,2	5 987	15,7	6 520	16,4	6 532	16,4
Vantaa	4 576	14,9	5 129	15,7	4 890	13,6	5 132	13,5	5 687	14,3	5 813	14,6
Muu H:gin seutu <sup>3</sup>	2 733	8,9	2 934	9,0	3 110	8,6	3 367	8,9	3 575	9,0	3 516	8,8
Muu Uusimaa <sup>4</sup>	1 460	4,7	1 564	4,8	1 527	4,2	1 601	4,2	1 720	4,3	1 548	3,9
Muu Etelä-Suomi <sup>5</sup>	7 061	22,9	6 852	20,9	7 537	20,9	7 929	20,9	7 995	20,1	8 047	20,2
Muu Suomi	6 719	21,8	6 440	19,7	6 920	19,2	6 790	17,9	7 049	17,7	7 305	18,3
Ulkomaat	3 329	10,8	4 292	13,1	6 380	17,7	6 978	18,4	7 032	17,6	6 890	17,3
<b>Lähtömuutto</b>												
Yhteensä	25 930	100	32 700	100	32 405	100	32 596	100	32 929	100	33 028	100
<b>Tuloalue</b>												
Uusimaa <sup>2</sup>	15 551	60,0	19 564	59,8	18 491	57,1	18 424	56,5	18 785	57,0	17 964	54,4
Pääkaupunkiseutu	10 833	41,8	13 559	41,5	12 767	39,4	13 116	40,2	13 634	41,4	12 978	39,3
Espoo	5 638	21,8	6 998	21,4	6 313	19,5	6 503	20,0	6 902	21,0	6 597	20,0
Vantaa	5 015	19,4	6 344	19,4	6 285	19,4	6 406	19,7	6 440	19,6	6 156	18,6
Muu H:gin seutu <sup>3</sup>	3 231	12,5	4 141	12,7	4 044	12,5	3 767	11,6	3 618	11,0	3 501	10,6
Muu Uusimaa <sup>4</sup>	1 487	5,7	1 864	5,7	1 680	5,2	1 541	4,7	1 533	4,7	1 485	4,5
Muu Etelä-Suomi <sup>5</sup>	4 290	16,5	5 535	16,9	5 796	17,9	6 067	18,6	6 082	18,5	5 946	18,0
Muu Suomi	3 455	13,3	4 485	13,7	4 812	14,9	4 915	15,1	4 773	14,5	5 013	15,2
Ulkomaat	2 635	10,1	3 117	9,5	3 306	10,2	3 190	9,8	3 289	10,0	4 105	12,4
<b>Nettomuutto</b>												
Yhteensä	4 883		25		3 679		5 431		6 916		6 871	
Uusimaa <sup>2</sup>	-1 846		-4 423		-3 244		-2 094		-1 016		-307	
Pääkaupunkiseutu	-1 321		-2 915		-2 158		-1 754		-1 160		-385	
Espoo	-931		-1 703		-810		-516		-382		-65	
Vantaa	-439		-1 215		-1 396		-1 274		-753		-343	
Muu H:gin seutu <sup>3</sup>	-498		-1 207		-933		-400		-43		15	
Muu Uusimaa <sup>4</sup>	-27		-300		-153		60		187		63	
Muu Etelä-Suomi <sup>5</sup>	2 771		1 317		1 741		1 862		1 913		2 101	
Muu Suomi	3 264		1 955		2 107		1 875		2 276		2 292	
Ulkomaat	694		1 175		3 074		3 788		3 743		2 785	
<b>Helsingin sisäiset</b>	<b>75 905</b>		<b>86 449</b>		<b>84 564</b>		<b>88 108</b>		<b>91 886</b>		<b>93 334</b>	

<sup>1</sup>Vuosikeskiarvo <sup>2</sup>Uudenmaan lääni vuoteen 1996 asti, Uudenmaan ja Itä-Uudenmaan maakunnat vuodesta 1997 alkaen

<sup>3</sup>Hyvinkää, Järvenpää, Kerava, Kirkkonummi, Nurmijärvi, Sipoo, Tuusula, Vihti sekä Mäntsälä ja Pornainen vuodesta 2005 lähtien

<sup>4</sup>Pi. Mäntsälä ja Pornainen vuodesta 2005 lähtien

<sup>5</sup>Ahvenanmaa, Hämeen, Kymen sekä Turun ja Porin läänit vuoteen 1996 asti, Ahvenanmaan, Varsinais-Suomen, Satakunnan,

Kanta-Hämeen, Pirkanmaan, Päijät-Hämeen, Kymenlaakson ja Etelä-Karjalan maakunnat vuodesta 1997 alkaen

Huom. Summat sisältävät alue tuntemattoman. Lähde: Tilastokeskus

Perheet muuttavat edelleen erityisesti Espooseen ja Vantaalle, mutta myös muualle lähiseudulle. Vuonna 2013 Helsinki sai muuttotappiota erityisesti Helsingin seudulle muuttaneista 30–39-vuotiaista, kuten aiempinakin vuosina. Myös alle 5-vuotiaita ja eläkeikäisiä muutti enemmän kaupungista pois kuin kaupunkiin. Muualta Suomesta pääkaupunki sen sijaan nettosi erityisesti 20–24-vuotiaita.

Ulkomainen muuttoliike poikkeaa ikärakenteeltaan kotimaisesta muuttoliikkeestä. Viime vuo-

sina ulkomailta on muuttanut Helsinkiin kaiken ikäisiä enemmän kuin kaupungista pois. Vuonna 2013 ulkomailta muutti varsinkin pikkulapsia ja 20–34-vuotiaita. Vuosina 2000–2004 alle 15-vuotiaiden muuttovoitto oli ulkomailta keskimäärin 130 lasta vuodessa, minkä jälkeen se on pääsääntöisesti lisääntynyt vuosittain. Vuonna 2013 ulkomainen muuttovoitto laski edellisvuodesta, mutta oli edelleen yli 600 lasta.

Kuvio 20. Muuttaneisuus muuttoalueittain 2013

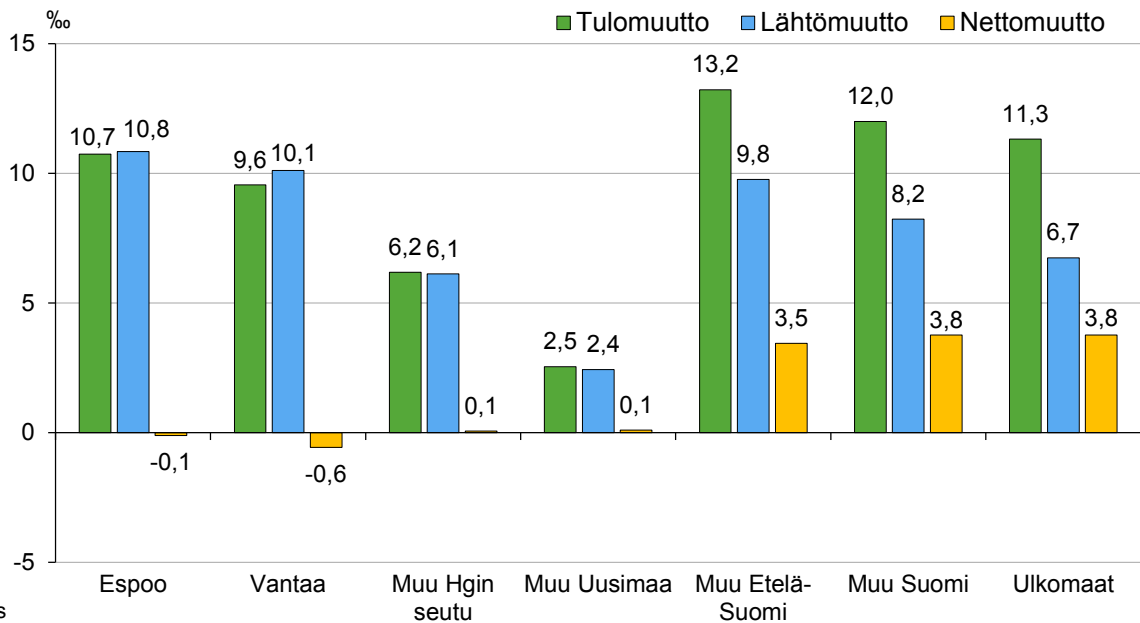

Vuonna 2013 ulkomailta muuttaneista ulkomaan kansalaisista 62 prosenttia muutti Helsinkiin Euroopasta. EU-maista muuttaneiden osuus oli 50 prosenttia. Erityisesti Helsinkiin muutettiin Virossa. Aasiasta tulleita oli 25 prosenttia, Afrikasta 7 prosenttia ja Pohjois-Amerikasta 3 prosenttia kaikista Helsinkiin muuttaneista ulkomaan kansalai-

sista. Muuttovirrat näyttävät hyvin samanlaisilta kuin edellisvuonna, mutta Aasiasta muuttaneiden osuus on hieman kasvanut ja EU-maista muuttaneiden laskenut. Aasiasta ja Latinalaisesta Amerikasta muuttaneista jopa yli 50 prosenttia kuuluu ikäluokkaan 16–29-vuotiaat.

Kuvio 21. Muuttovilkkaus iän ja muuttoalueen mukaan 2013

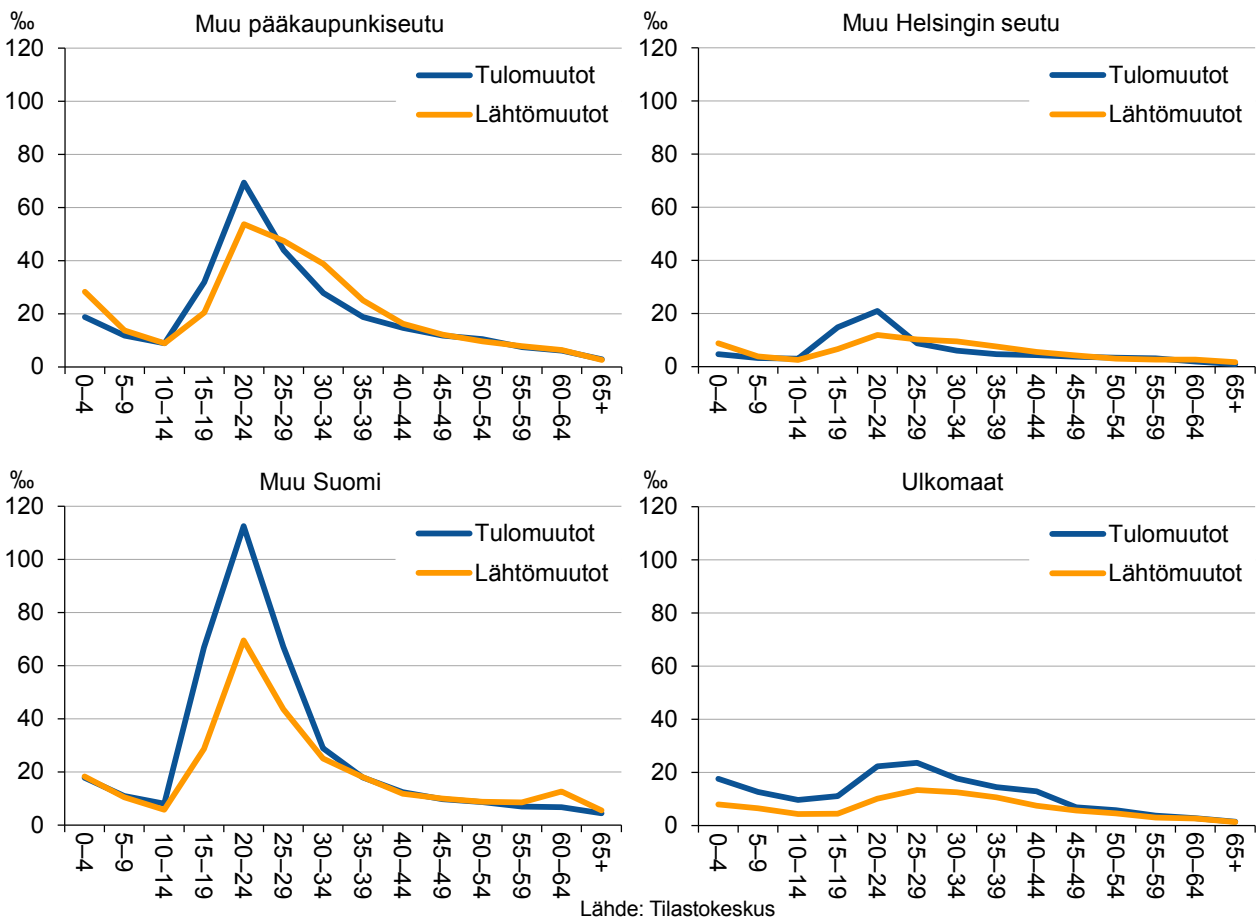

Kaiken kaikkiaan Helsinki sai vuonna 2013 muuttovoittonsa erityisesti 15–29-vuotiaista muuttajista ja heistä varsinkin 19–20-vuotiaista. 15–29-vuotiaiden muuttovoitto laski hieman edellisvuodesta ja oli noin 7 439 henkeä. 20–24-vuotiaiden ikäluokka muutti vilkkaimmin suhteessa vastaavan ikäiseen väestöön.

Sekä ulkoinen, eli kaupungin rajan ylittävä, että kaupungin sisäinen muuttoliike vaikuttavat voimakkaammin kantakaupungin kuin esikaupunkien väestörakenteeseen. Aikaisempien vuosien

tapaan sekä kantakaupunki että esikaupungit nettosivat erityisesti 15–24-vuotiaita muuttajia. Kantakaupunki nettosi heitä esikaupunkeja enemmän, ja ikäluokkaa muutti kantakaupunkiin myös esikaupungeista. Alle 7-vuotiaiden muuttotappio pieneni viime vuonna edelleen kantakaupungissa ja oli -306, kun enimmillään tappio on ollut yli 1 000 henkeä vuosina 2000 ja 2001. Esikaupungit nettosivat päivähoitoikäisiä 146 henkeä, kun vuosina 2003–2006 muuttotappio oli keskimäärin 700 henkeä vuodessa.

Kuvio 22. Nettomuuttaneisuus iän mukaan kantakaupungissa ja esikaupungeissa 2013

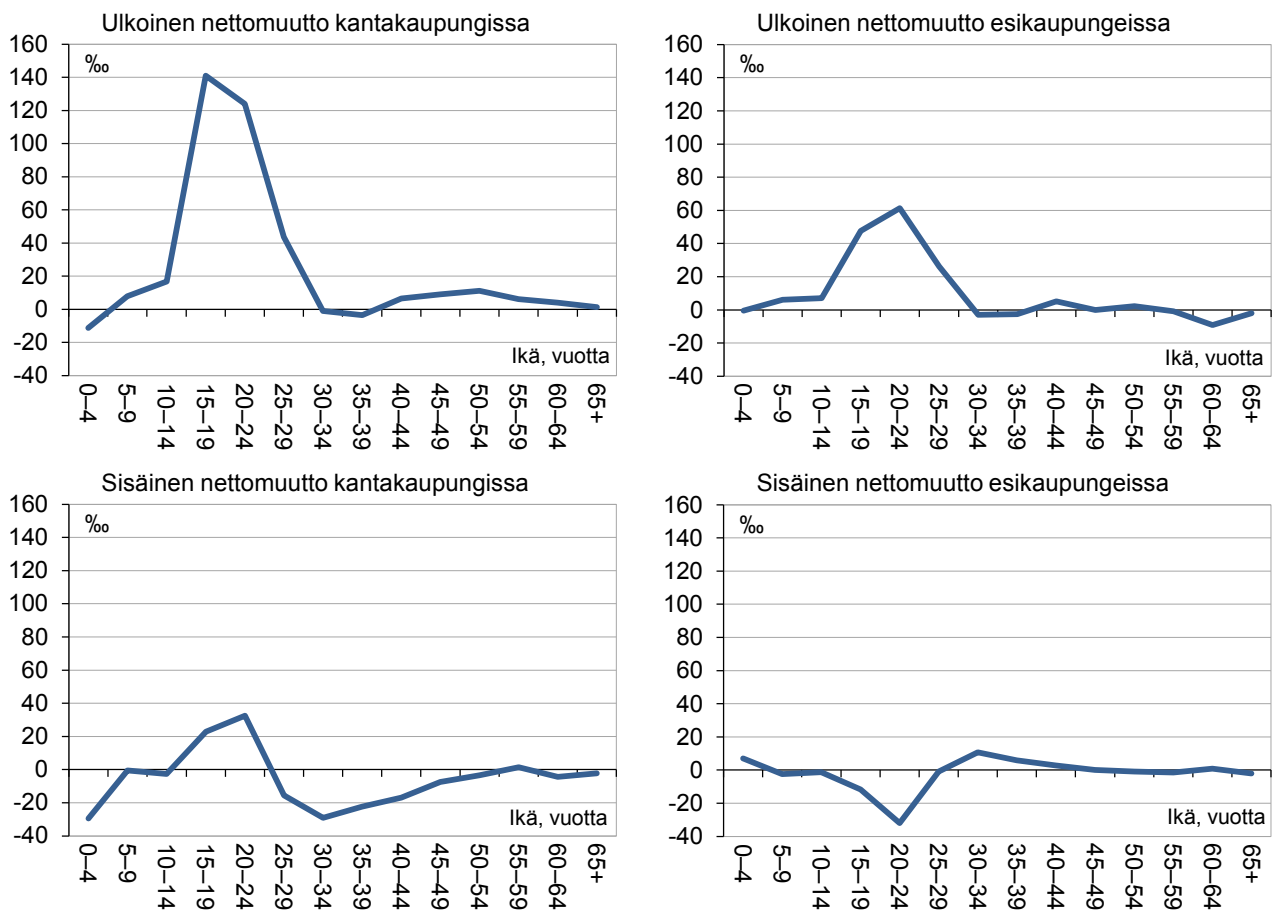

Lähde: Tilastokeskus

Alueittaista muuttovilkkautta voidaan kuvata suhteuttamalla lähtömuuttojen lukumäärä alueen asukaslukuun niin, että lähtömuutot sisältävät muutot alueen sisällä. Näin tarkasteltuna muutaneisuus oli vuonna 2013 vilkkainta Viikin tiedepuistossa ja kantakaupungin perinteisillä kivitalo-

alueilla, etenkin Kallion ja Alppiharjun peruspiireissä. Alhaisinta se oli pientaloalueilla eri puolilla Helsinkiä, kuten Puronitissä, Pirkkolassa, Kuninkaantammessa, Tuomarinkartanossa ja Landbos-

Kuvio 23. Muuttovilkkaus osa-alueittain vuonna 2013

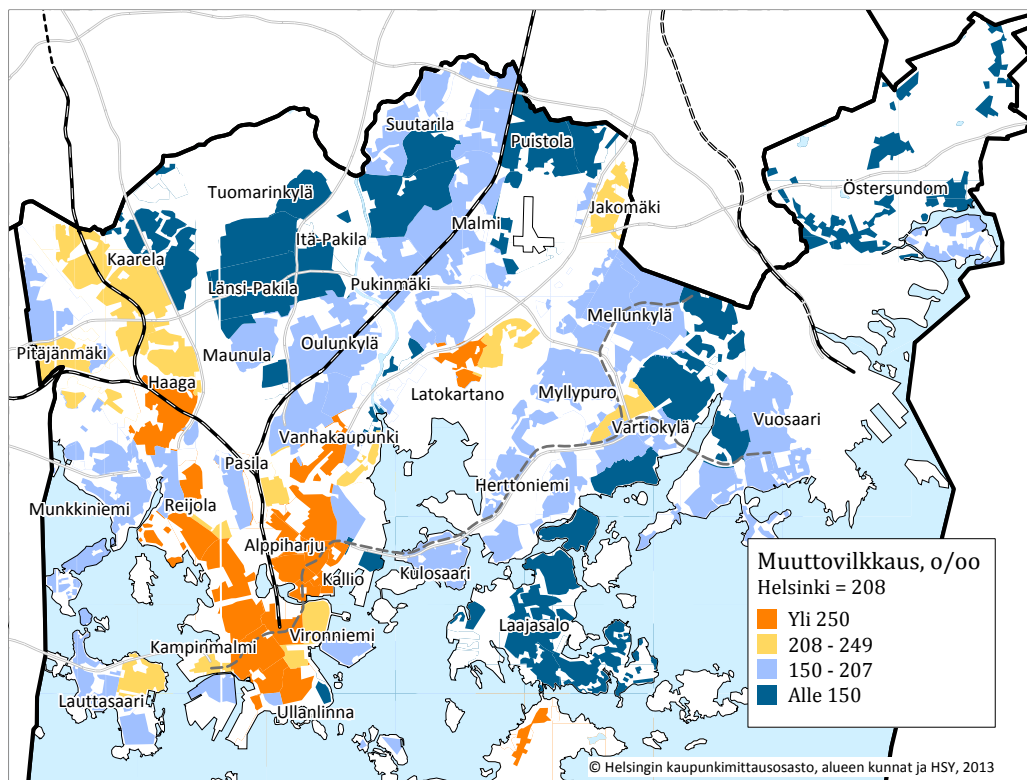

Muuttovilkkaudella tarkoitetaan muuttaneiden määrää suhteessa lähtöalueen väestöön.

Nettomuutto on tulomuuton ja lähtömuuton erotus.

Kuntien välisiin muuttoihin lasketaan niiden kunnasta toiseen kuntaan muuttaneiden henkilöiden muutot, jotka on ilmoitettu väestötietojärjestelmään.

Maahan muuttaneen henkilön tulee ilmoittaa muutostaan maistraatille, jos hän on oleskellut Suomessa yli kolme kuukautta tai aikoo oleskella täällä yhtämittaisesti yli vuoden. Ulkomaan kansalaisen vakituinen asuminen Suomessa edellyttää, että hänellä on ollut oleskelun sallivat edellytykset vähintään vuoden (EU-maan kansalainen) ja että hänellä on vuoden oleskeluun oikeuttava lupa tai jatko-oikeus oleskeluun. Vakituiseen maahanmuuttoon ei lasketa esimerkiksi diplomaattien tai kehitysyhteistyössä toimivien ulkomaan kansalaisten muuttoja.

## Laatuseloste

Helsingin väestövuodenvaihteessa 2013/2014 sekä väestömuutokset vuonna 2013 -tilastojulkaisu on luonteeltaan vuosittain tuotettavaa perustilastoa. Tilastot on tuotettu edellisten vuosien tapaan Tilastokeskuksen tiedoista. Korttelitasoiset tiedot tuotetaan edelleen Helsingin väestötietojärjestelmästä. Tietosuojan vuoksi alueittaisissa taulukoissa ei esitetä väestön rakenne- tai muutostietoja sel-laisilta alueilta, joiden väestömäärä on pienempi kuin 100 henkeä ja perhe-/asuntokuntataulukoissa alueilta, joilla on alle 100 perhettä tai asuntokuntaa. Tietoja ei esitetä pienalueittain.

Vuoteen 1993 asti tilastoissa käytettiin vuoden ensimmäisen päivän asukaslukutietoa, minkä jälkeen alettiin käyttää väestötietolain (507/93) mukaista vuodenvaihteen asukaslukua. Vuoteen 1995 asti otettiin asukaslukutietoa muodostettaessa huomioon kaikki maaliskuun loppuun mennessä väestön keskusrekisteriin saadut edellisen vuoden muutostiedot. Vuodenvaihteesta 1995/96 lähtien tietotuotantoa varhaistettiin niin, että tilastoissa otettiin huomioon tammikuun loppuun mennessä väestön keskusrekisteriin saadut edellisen vuoden muutostiedot. Yksinkertaisuuden vuoksi muuta-

missa aikasarjoja sisältävissä taulukoissa käytetään vuoden ensimmäisen päivän merkintää.

Vuoden 2009 alussa Helsinkiin liitettiin Sipoo- ja Vantaalta alueita, joista muodostettiin uusi suurpiiri 8, Östersundom, johon kuuluu peruspiiri 801, Östersundom. Peruspiiri jakautuu osa-alueisiin 550 Östersundom, 560 Salmenkallio, 570 Talosaari, 580 Karhusaari, 591 Landbo ja 592 Puro- niitty.

Vuonna 2012 tehtiin aluejakomuutos, josta on tarkempi kuvaus seuraavassa luvussa.

Vuoteen 2006 saakka Helsingin seutu käsitti 12 kuntaa, eli Helsingin ja 11 naapurikuntaa. Nykyään Helsingin seutu käsittää yhteensä 14 kuntaa, kun Mäntsälä ja Pornainen liittyivät Helsingin seudun yhteistyöhön.

Keskeisimmät julkaisun tilastot löytyvät lisäksi Helsingin seudun aluesarjat -tilastotietokannasta ([www.aluesarjat.fi](http://www.aluesarjat.fi)). Julkaistut taulukot löytyvät myös Helsinki Region Infoshare -tietokannasta ([www.hri.fi](http://www.hri.fi)).

Helsingin väestöstä, perheistä ja väestönmuutoksista on saatavissa tietoja paitsi tästä julkaisusta myös muutoin Tilastoja-sarjasta, Tilastollisesta vuosikirjasta ja tietokeskuksen kotisivuilta ([www.hel.fi/tietokeskus/](http://www.hel.fi/tietokeskus/)).

## Aluejakomuutokset vuonna 2012

Helsingin aluejakoa muutettiin vuonna 2012 (kaupunginhallitus 26.11.2012). Seuraavat muutokset vaikuttavat väestötilastoihin:

Uusia osa-alueita muodostettiin 15 kpl, tunnuksiltaan ja nimiltään seuraavat:

- 105 Lauttasaaren peruspiiriin 311 Kotkavuori, 312 Vattuniemi, 313 Myllykallio ja 314 Koi-vusaari
- 201 Reijolan peruspiiriin 161 Vanha Ruskeasuo. Osa-alue muodostettiin Ruskeasuon entisistä pienalueista 1 ja 3.
- 201 Reijolan peruspiiriin 162 Pikku Huopalah-ti. Osa-alue muodostettiin Ruskeasuon ent. pienalueesta 2. Lisäksi uuteen osa-alueeseen siirrettiin Meilahden (150) ent. pienalue 5 ja Etelä-Haagan (291) ent. pienalue 6. Samalla Etelä-Haagan ent. pienalue 6 siirtyi Haagan peruspiiristä (203) Reijolan peruspiiriin (201). Tilastoalueena kantakaupunki (1.–27. kaupunginosat) kasvaa em. pienalueen verran. Meilahden (150) ja Etelä-Haagan (291) osa-alueet pienenevät, mutta niiden tunnuksot tai nimet eivät muuttuneet.
- 205 Kaarelan peruspiiriin 336 Honkasuo
- 301 Kallion peruspiiriin 101 Vilhonvuori, 102 Kalasatama, 103 Sompasaari ja 104 Hanasaari
- 303 Vallilan peruspiiriin 211 Hermanninmäki, 212 Hermanninranta ja 213 Kyläsaari
- 505 Puistolan peruspiiriin 415 Alppikylä. Muutos vaikuttaa vähentävästi 413 Tattarisuon osa-alueen tilastoissa.

Samalla käytöstä poistui neljä osa-aluetta: 100 Sörnäinen, 160 Ruskeasuo, 210 Hermanni ja 310 Lauttasaari. Näin ollen osa-alueiden määrä kasvoi 11:llä, jolloin osa-alueita on kaikkiaan 148.

Neljän osa-alueen nimi muuttui:

- 204 Munkkisaari, uusi nimi on 204 Hernesaari.
- 433 Herttoniemen teollisuusalue, uusi nimi on 433 Herttoniemen yritysalue.
- 465 Pitäjänmäen teollisuusalue, uusi nimi on 465 Pitäjänmäen yritysalue.
- 494 Tahvonlahti, uusi nimi on 494 Kruunu-vuorenranta. Osa-alue rajaa siirrettiin länteen, mikä ei vaikuta väestö- tai rakennuskanta-tilastoihin.

Lisäksi seuraavien osa-alueiden rajoihin tehtiin tarkistuksia:

- Pohjois-Haagan ja Lassilan välistä rajaa siirrettiin siten, että Lassila laajeni Pohjois-Haagan suuntaan. Vaikutus asukaslukuun oli noin 130 henkeä 2012/2013.
- Siltamäen ja Töyrynummen välistä rajaa siirrettiin siten, että Siltämäki laajeni Töyrynummen suuntaan. Vaikutus asukaslukuun oli yli 1000 henkeä 2012/2013.

## Taulukkoluetelo

Taulukot ovat saatavissa julkaisun verkkoversion liitteinä ([www.hel.fi/tietokeskus/](http://www.hel.fi/tietokeskus/), kohdasta Julkaisut, numerolla 2014:20) tai Helsingin kaupungin tietokeskuksesta, puh. (09) 310 36377.

### Väestö

1. Väestö vuodenvaihteissa 2003/2004–2013/2014 sekä väkiluvun muutos piireittäin ja osa-alueittain
2. Väestö iän mukaan piireittäin ja osa-alueittain vuodenvaihteessa 2013/2014 sekä muutos vuonna 2013
3. Väestö iän ja sukupuolen mukaan sekä naisten osuus vuodenvaihteessa 2013/2014 piireittäin ja osa-alueittain
- 4A. Väestö iän (5-v.), siviilisäädyn ja sukupuolen mukaan vuodenvaihteessa 2013/2014
- 4B. Suomenkielinen väestö iän (5v.), siviilisäädyn ja sukupuolen mukaan vuodenvaihteessa 2013/2014
- 4C. Ruotsinkielinen väestö iän (5-v.), siviilisäädyn ja sukupuolen mukaan vuodenvaihteessa 2013/2014
- 4D. Muun kuin suomen- tai ruotsinkielinen väestö iän (5-v.), siviilisäädyn ja sukupuolen mukaan vuodenvaihteessa 2013/2014
- 4E. Väestö sukupuolen ja siviilisäädyn mukaan piireittäin ja osa-alueittain vuodenvaihteessa 2013/2014
- 5A. Väestö iän (1-v.) ja sukupuolen mukaan suurpiireittäin vuodenvaihteessa 2013/2014
- 5B. Väestö iän (1-v, kumulatiivinen) ja sukupuolen mukaan suurpiireittäin vuodenvaihteessa 2013/2014
6. Väestö iän (5-v.), äidinkielen ja sukupuolen mukaan suurpiireittäin vuodenvaihteessa 2013/2014
- 7A. Väestö iän (5-v.) mukaan piireittäin ja osa-alueittain vuodenvaihteessa 2013/2014
- 7B. Naiset iän (5-v.) mukaan piireittäin ja osa-alueittain vuodenvaihteessa 2013/2014
- 7C. Miehet iän (5-v.) mukaan piireittäin ja osa-alueittain vuodenvaihteessa 2013/2014
- 8A. Väestö iän mukaan piireittäin ja osa-alueittain vuodenvaihteessa 2013/2014
- 8B. Ruotsinkielinen väestö iän mukaan piireittäin ja osa-alueittain vuodenvaihteessa 2013/2014
- 9A. Väestö iän ja sukupuolen mukaan suurpiireittäin vuodenvaihteessa 2013/2014
- 9B. Ruotsinkielinen väestö iän ja sukupuolen mukaan suurpiireittäin vuodenvaihteessa 2013/2014
- 9C. Muun kuin suomen- tai ruotsinkielinen väestö iän ja sukupuolen mukaan suurpiireittäin vuodenvaihteessa 2013/2014
10. Väestö syntymäpaikan, sukupuolen ja iän mukaan vuodenvaihteessa 2013/2014
11. Ulkomaalaistaustainen väestö sukupuolen ja kansalaisuuden/syntymämaan mukaan vuodenvaihteessa 2013/2014
- 12A. Koko väestö ja ulkomaan kansalaiset kansalaisuuden ja iän mukaan suurpiireittäin vuodenvaihteessa 2013/2014
- 12B. Miehet: Koko väestö ja ulkomaan kansalaiset kansalaisuuden ja iän mukaan suurpiireittäin vuodenvaihteessa 2013/2014
- 12C. Naiset: Koko väestö ja ulkomaan kansalaiset kansalaisuuden ja iän mukaan suurpiireittäin vuodenvaihteessa 2013/2014
- 12D. Koko väestö ja ulkomaalaistaustaiset maan ja iän mukaan suurpiireittäin vuodenvaihteessa 2013/2014
- 13A. Väestö äidinkielen ja iän mukaan vuodenvaihteessa 2013/2014
- 13B. Väestö äidinkielen ja iän mukaan suurpiireittäin vuodenvaihteessa 2013/2014
14. Väestö uskonnollisen yhdyskunnan ja sukupuolen mukaan vuodenvaihteessa 2013/2014
- 15A. Muu väestö eli henkilöt, joiden asuinalue ei ole määritelty, sukupuolen mukaan vuodenvaihteessa 2013/2014
- 15B. Muu väestö eli henkilöt, joiden asuinalue ei ole määritelty, iän mukaan vuodenvaihteessa 2013/2014

### Perheet

16. Perheet ja lapset sekä väestön perherakennetta kuvaavia tunnuslukuja piireittäin ja osa-alueittain vuodenvaihteessa 2013/2014

### Asutokunnat

- 17A. Asutokunnat henkilöluvun mukaan piireittäin ja osa-alueittain vuodenvaihteessa 2013/2014
- 17B. Asutokunnat koon ja vanhimman henkilön iän mukaan suurpiireittäin vuodenvaihteessa 2013/2014
- 17C. Yksin asuvat (= yhden hengen asutokunnat) sukupuolen ja iän mukaan peruspiireittäin vuodenvaihteessa 2013/14

### Väestömuutokset

18. Väestömuutokset piireittäin ja osa-alueittain 2013



## Luettelo julkaisemattomista taulukoista

Taulukot ovat saatavissa Helsingin kaupungin tietokeskuksesta, puh. (09) 310 36377.

### Väestö

1. Väestö äidinkielen mukaan osa-alueittain vuodenvaihteessa 2013/2014
- 2A. Väestö ja 0–24-vuotiaat iän (1-v.) mukaan piireittäin ja pienalueittain vuodenvaihteessa 2013/2014
- 2B. Ruotsinkielinen väestö ja 0–24-vuotiaat iän (1-v.) mukaan piireittäin ja pienalueittain vuodenvaihteessa 2013/2014
3. 65 vuotta täyttänyt väestö iän (5-v.), äidinkielen ja sukupuolen mukaan osa-alueittain vuodenvaihteessa 2013/2014
4. Väestö syntymäpaikan ja iän mukaan peruspiireittäin vuodenvaihteessa 2013/2014
5. Väestö äidinkielen ja iän mukaan peruspiireittäin vuodenvaihteessa 2013/2014
6. Väestö iän mukaan sekä sukupuoli, ruotsinkielinen väestö ja asutokunnat kortteleittain vuodenvaihteessa 2013/2014
  
7. Koko väestö ja ulkomaan kansalaiset kansalaisuuden ja iän mukaan piireittäin ja osa-alueittain vuodenvaihteessa 2013/2014
8. Ulkomaan kansalaiset äidinkielen ja iän mukaan peruspiireittäin vuodenvaihteessa 2013/2014
9. Koko väestö, ulkomaalaistaustaiset ja vieraskieliset osa-alueittain vuodenvaihteessa 2013/2014
  
10. Tilapäisesti Helsingissä asuvat iän ja sukupuolen mukaan osa-alueittain vuodenvaihteessa 2013/2014
11. Nettoasukasluku (= vakituisesti asuvat + tilapäisesti asuvat - tilapäisesti muualla asuvat) iän mukaan osa-alueittain vuodenvaihteessa 2013/2014

### Perheet

12. Henkilöt, perheet ja lapset naisen/miehen iän ja perhetyypin mukaan vuodenvaihteessa 2013/2014
- 13A. Henkilöt, perheet ja lapset naisen ja miehen äidinkielen ja perhetyypin mukaan suurpiireittäin vuodenvaihteessa 2013/2014
- 13B. Perheet puolisoitten/vanhempien äidinkielen mukaan vuodenvaihteessa 2013/2014
- 13C. Lapsiperheet puolisoitten/vanhempien äidinkielen mukaan vuodenvaihteessa 2013/2014
14. Henkilöt, perheet ja lapset naisen ja miehen kansalaisuuden ja perhetyypin mukaan vuodenvaihteessa 2013/2014
15. Perheet lasten lukumäärän ja perhetyypin mukaan sekä lapset lukumäärän ja iän mukaan osa-alueittain vuodenvaihteessa 2013/2014
16. Perheet, joissa 0–17-vuotiaita lapsia, lasten lukumäärän ja perhetyypin mukaan sekä lapset lukumäärän ja iän mukaan osa-alueittain vuodenvaihteessa 2013/2014
17. Lapset perhetyypin ja lasten iän mukaan osa-alueittain vuodenvaihteessa 2013/2014

### Solmitut avioliitot

18. Solmitut avioliitot naisen iän ja avioliiton järjestysluvun mukaan 2013
19. Solmitut avioliitot naisen ja miehen iän mukaan 2013
- 20A. Solmitut avioliitot naisen ja miehen kansalaisuuden mukaan 2013
- 20B. Solmitut avioliitot naisen ja miehen äidinkielen mukaan 2013

### Avioerot

- 21A. Avioerot naisen iän ja avioliiton järjestysluvun mukaan 2013
- 21B. Avioerot miehen iän ja avioliiton järjestysluvun mukaan 2013
22. Avioerot naisen ja miehen iän mukaan 2013
23. Avioerot naisen ja miehen kansalaisuuden mukaan 2013

### Syntyneet

- 24A. Elävänä syntyneet äidinkielen, sukupuolen, äidin iän (5-v.) ja avioisuuden mukaan 2013
- 24B. Elävänä syntyneet äidin iän (5-v.) ja äidin äidinkielen mukaan 2013
- 24C. Elävänä syntyneet äidin kansalaisuuden ja äidin iän (5-v.) mukaan 2013
25. Elävänä syntyneet sukupuolen, äidin iän (5-v.), äidinkielen ja avioisuuden mukaan osa-alueittain 2013



## Kuolleet

26. Kuolleet iän (1-v.), sukupuolen ja äidinkielen mukaan 2013
- 27A. Kuolleet iän (5-v.), sukupuolen, äidinkielen ja siviilisäädyn mukaan 2013
- 27B. Kuolleet kansalaisuuden ja iän mukaan 2013
- 27C. Kuolleet äidinkielen ja iän mukaan 2013
28. Kuolleet siviilisäädyn, sukupuolen ja iän mukaan osa-alueittain 2013

## Muuttaneet

29. Helsingin sisäinen muuttoliike tulo/lähtöalueen mukaan osa-alueittain 2013
30. Helsingin sisäinen muuttoliike muuttajien iän ja sukupuolen mukaan peruspiireittäin 2013
31. Helsingin muuttoliike (sisäinen + ulkoinen) muuttajien iän mukaan osa-alueittain 2013
- 32A. Helsinkiin muuttaneet iän (1-v.), sukupuolen ja äidinkielen mukaan 2013
- 32B. Helsingistä muuttaneet iän (1-v.), sukupuolen ja äidinkielen mukaan 2013
- 32C. Nettomuutto iän (1-v.), sukupuolen ja äidinkielen mukaan 2013
33. Helsinkiin ja Helsingistä muuttaneet sekä nettomuutto iän (5-v.), äidinkielen, siviilisäädyn ja sukupuolen mukaan 2013
34. Helsinkiin ja Helsingistä muuttaneet sekä nettomuutto lähtö/tuloalueen, iän (5-v.) ja sukupuolen mukaan 2013
35. Helsinkiin ja Helsingistä muuttaneet sekä nettomuutto iän ja sukupuolen mukaan osa-alueittain 2013
36. Helsinkiin ja Helsingistä muuttaneet sekä nettomuutto iän ja äidinkielen mukaan peruspiireittäin 2013
37. Helsinkiin ja Helsingistä muuttaneet sekä nettomuutto lähtö/tuloalueen mukaan peruspiireittäin 2013
38. Helsinkiin ja Helsingistä muuttaneet ruotsinkieliset sekä nettomuutto lähtö/tuloalueen mukaan suurpiireittäin 2013
39. Helsinkiin ja Helsingistä muuttaneet muun kuin suomen- tai ruotsinkieliset sekä nettomuutto lähtö/tuloalueen mukaan suurpiireittäin 2013
40. Ulkomailta Helsinkiin ja Helsingistä ulkomaille muuttaneet sekä nettomuutto kansalaisuuden ja iän mukaan 2013
41. Suomesta Helsinkiin ja Helsingistä Suomeen muuttaneet ulkomaan kansalaiset sekä nettomuutto kansalaisuuden ja iän mukaan 2013
42. Ulkomailta Helsinkiin ja Helsingistä ulkomaille muuttaneet sekä nettomuutto muuttomaan ja kansalaisuuden mukaan 2013

## Suomen kansalaisuuden saaneet

43. Suomen kansalaisuuden saaneet iän ja äidinkielen mukaan 2013
44. Suomen kansalaisuuden saaneet aikaisemman kansalaisuuden ja iän mukaan 2013



## TAULUSTO

Taulu 1. Väestö vuodenvaihteissa 2003/2004–2013/2014 sekä väkiluvun muutos piireittäin ja osa-alueittain

Alue	2004	2005	2006	2007	2008	2009	2010	2011	2012	2013	2014
<b>Koko Helsinki</b>	<b>559 330</b>	<b>559 046</b>	<b>560 905</b>	<b>564 521</b>	<b>568 531</b>	<b>576 632</b>	<b>583 350</b>	<b>588 549</b>	<b>595 384</b>	<b>603 968</b>	<b>612 664</b>
<b>1 Eteläinen suurpiiri</b>	<b>96 083</b>	<b>96 030</b>	<b>96 034</b>	<b>96 906</b>	<b>97 313</b>	<b>98 058</b>	<b>99 683</b>	<b>100 664</b>	<b>101 586</b>	<b>104 054</b>	<b>106 201</b>
<b>101 Vironniemi</b>	<b>11 213</b>	<b>11 242</b>	<b>11 167</b>	<b>11 436</b>	<b>11 514</b>	<b>11 626</b>	<b>11 671</b>	<b>11 938</b>	<b>11 948</b>	<b>12 111</b>	<b>12 218</b>
010 Kruununhaka	6 695	6 688	6 684	6 805	6 763	6 873	6 872	7 046	7 037	7 106	7 202
020 Kluuvi	389	387	398	389	402	376	424	439	443	514	562
080 Katajanokka	4 129	4 167	4 085	4 242	4 349	4 377	4 375	4 453	4 468	4 491	4 454
<b>102 Ullanlinna</b>	<b>22 515</b>	<b>22 486</b>	<b>22 306</b>	<b>22 435</b>	<b>22 371</b>	<b>22 624</b>	<b>23 050</b>	<b>23 360</b>	<b>23 572</b>	<b>24 002</b>	<b>23 997</b>
030 Kaartinkaupunki	890	881	863	862	886	898	972	975	987	999	988
050 Punavuori	8 378	8 414	8 218	8 314	8 231	8 339	8 440	8 520	8 678	8 899	8 973
060 Eira	1 046	1 081	1 047	1 033	989	993	1 019	1 078	1 077	1 083	1 098
070 Ullanlinna	10 120	10 040	10 154	10 180	10 214	10 154	10 291	10 502	10 483	10 586	10 489
090 Kaivopuisto	491	467	461	452	451	450	446	432	455	462	474
204 Hernesaari	754	762	737	790	802	991	1 081	1 072	1 096	1 220	1 191
520 Suomenlinna	836	841	826	804	798	799	801	781	796	753	783
531 Länsisaaret	-	-	-	-	-	-	-	-	-	-	1
<b>103 Kampinmalmi</b>	<b>28 991</b>	<b>28 972</b>	<b>28 905</b>	<b>29 104</b>	<b>29 455</b>	<b>29 722</b>	<b>30 394</b>	<b>30 300</b>	<b>30 450</b>	<b>31 534</b>	<b>33 006</b>
040 Kamppi	10 328	10 397	10 359	10 598	10 867	10 970	11 327	11 429	11 218	11 269	11 395
130 Etu-Töölö	12 853	12 950	12 916	12 927	13 129	13 335	13 649	13 498	13 873	14 147	14 124
201 Ruoholahti	3 403	3 300	3 298	3 241	3 204	3 150	3 126	3 092	3 059	3 004	3 026
202 Lapinlahti	7	7	20	42	11	28	28	28	28	28	28
203 Jätkäsaari	2 400	2 318	2 312	2 296	2 244	2 239	2 264	2 253	2 272	3 086	4 433
<b>104 Taka-Töölö</b>	<b>14 245</b>	<b>14 365</b>	<b>14 361</b>	<b>14 379</b>	<b>14 329</b>	<b>14 380</b>	<b>14 502</b>	<b>14 654</b>	<b>14 827</b>	<b>15 002</b>	<b>15 048</b>
140 Taka-Töölö	14 245	14 365	14 361	14 379	14 329	14 380	14 502	14 654	14 827	15 002	15 048
<b>105 Lauttasaari</b>	<b>19 119</b>	<b>18 965</b>	<b>19 295</b>	<b>19 552</b>	<b>19 644</b>	<b>19 706</b>	<b>20 066</b>	<b>20 412</b>	<b>20 789</b>	<b>21 405</b>	<b>21 932</b>
310 Lauttasaari (vuoteen 2012)	19 119	18 965	19 295	19 552	19 644	19 706	20 066	20 412	20 789	.	.
311 Kotkavuori	.	.	.	.	.	.	.	.	.	7 718	7 854
312 Vattuniemi	.	.	.	.	.	.	.	.	.	6 798	7 118
313 Myllykallio	.	.	.	.	.	.	.	.	.	6 889	6 960
314 Koivusaari	.	.	.	.	.	.	.	.	.	.	.
<b>2 Läntinen suurpiiri</b>	<b>99 502</b>	<b>98 545</b>	<b>98 748</b>	<b>99 274</b>	<b>99 645</b>	<b>100 695</b>	<b>101 328</b>	<b>101 807</b>	<b>103 699</b>	<b>104 082</b>	<b>104 955</b>
<b>201 Reijola</b>	<b>15 217</b>	<b>15 090</b>	<b>15 246</b>	<b>15 373</b>	<b>15 425</b>	<b>15 670</b>	<b>15 702</b>	<b>15 795</b>	<b>15 967</b>	<b>17 015</b>	<b>16 982</b>
150 Meilahti	6 726	6 657	6 697	6 709	6 738	6 848	6 858	6 896	6 968	5 013	5 023
160 Ruskeasuo (vuoteen 2012)	6 694	6 652	6 763	6 894	6 922	7 027	7 023	7 049	7 123	.	.
161 Vanha Ruskeasuo	.	.	.	.	.	.	.	.	.	2 792	2 803
162 Pikku Huopalahti	.	.	.	.	.	.	.	.	.	7 350	7 270
180 Laakso	1 797	1 781	1 786	1 770	1 765	1 795	1 821	1 850	1 876	1 860	1 886
<b>202 Munkkiniemi</b>	<b>17 094</b>	<b>16 999</b>	<b>17 004</b>	<b>17 020</b>	<b>16 942</b>	<b>17 082</b>	<b>17 328</b>	<b>17 348</b>	<b>17 412</b>	<b>17 334</b>	<b>17 522</b>
301 Vanha Munkkiniemi	8 353	8 322	8 328	8 327	8 225	8 244	8 438	8 494	8 504	8 446	8 469
302 Kuusisaari	472	455	473	532	558	560	538	544	563	545	538
303 Lehtisaari	1 142	1 135	1 160	1 179	1 148	1 144	1 155	1 174	1 160	1 148	1 125
304 Munkkivuori	4 637	4 607	4 616	4 573	4 615	4 698	4 753	4 701	4 771	4 751	4 915
305 Niemenmäki	1 226	1 254	1 238	1 224	1 230	1 261	1 264	1 280	1 276	1 307	1 317
306 Talinranta	1 264	1 226	1 189	1 185	1 166	1 175	1 180	1 155	1 138	1 137	1 158
<b>203 Haaga</b>	<b>25 913</b>	<b>25 435</b>	<b>25 424</b>	<b>25 672</b>	<b>25 705</b>	<b>25 807</b>	<b>25 908</b>	<b>26 433</b>	<b>26 806</b>	<b>25 758</b>	<b>26 126</b>
291 Etelä-Haaga	12 206	12 035	12 050	12 127	12 127	12 138	12 191	12 312	12 385	11 261	11 548
292 Kivihaka	877	845	836	820	811	821	821	811	852	881	887
293 Pohjois-Haaga	8 588	8 466	8 537	8 691	8 689	8 694	8 724	9 075	9 333	9 197	9 273
294 Lassila	4 242	4 089	4 001	4 034	4 078	4 154	4 172	4 235	4 236	4 419	4 418
<b>204 Pitäjänmäki</b>	<b>14 719</b>	<b>14 894</b>	<b>14 967</b>	<b>14 895</b>	<b>15 159</b>	<b>15 334</b>	<b>15 465</b>	<b>15 502</b>	<b>16 565</b>	<b>17 064</b>	<b>17 406</b>
320 Konala	4 450	4 761	4 775	4 771	4 809	4 859	4 838	4 862	5 529	5 835	6 086
461 Pajamäki	1 889	1 823	1 807	1 809	1 802	1 841	1 846	1 853	1 843	1 862	1 820
462 Tali	1 106	1 075	1 078	1 070	1 078	1 105	1 111	1 103	1 099	1 090	1 084
463 Reimarla	4 517	4 512	4 575	4 548	4 698	4 645	4 711	4 714	4 770	4 826	4 782
464 Marttila	382	379	367	362	357	362	361	353	339	346	321
465 Pitäjänmäen yritysalue	2 375	2 344	2 365	2 335	2 415	2 522	2 598	2 617	2 985	3 105	3 313
<b>205 Kaarela</b>	<b>26 559</b>	<b>26 127</b>	<b>26 107</b>	<b>26 314</b>	<b>26 414</b>	<b>26 802</b>	<b>26 925</b>	<b>26 729</b>	<b>26 949</b>	<b>26 911</b>	<b>26 919</b>
331 Kannelmäki	12 716	12 509	12 488	12 365	12 505	12 770	12 851	12 693	12 913	12 958	13 031
332 Maununneva	2 441	2 448	2 454	2 486	2 501	2 496	2 562	2 553	2 568	2 566	2 567
333 Malminkartano	8 481	8 290	8 294	8 536	8 538	8 640	8 600	8 597	8 613	8 574	8 495
334 Hakuninmaa	2 921	2 880	2 871	2 927	2 769	2 793	2 812	2 788	2 753	2 708	2 719
335 Kuninkaantammi	.	.	.	.	101	103	100	98	102	105	107
336 Honkasuo	.	.	.	.	.	.	.	.	.	.	.
<b>3 Keskinen suurpiiri</b>	<b>73 043</b>	<b>73 030</b>	<b>73 739</b>	<b>74 180</b>	<b>75 223</b>	<b>76 677</b>	<b>78 561</b>	<b>80 268</b>	<b>82 000</b>	<b>84 668</b>	<b>87 022</b>
<b>301 Kallio</b>	<b>25 031</b>	<b>24 865</b>	<b>24 807</b>	<b>24 865</b>	<b>25 083</b>	<b>25 376</b>	<b>25 606</b>	<b>25 919</b>	<b>26 300</b>	<b>27 051</b>	<b>27 674</b>
100 Sörnäinen (vuoteen 2012)	7 052	6 987	6 951	6 948	6 969	7 038	7 103	7 109	7 270	.	.
101 Vilhonvuori	.	.	.	.	.	.	.	.	.	7 353	7 342
102 Kalasatama	.	.	.	.	.	.	.	.	.	598	1 141
103 Sompasaari	.	.	.	.	.	.	.	.	.	.	.
104 Hanasaari	.	.	.	.	.	.	.	.	.	.	.
111 Siltasaari	2 269	2 266	2 276	2 266	2 297	2 286	2 235	2 293	2 347	2 346	2 378
112 Linjat	8 933	8 870	8 860	8 922	8 957	9 183	9 335	9 539	9 517	9 675	9 702
113 Torkkelinmäki	6 777	6 742	6 720	6 729	6 860	6 869	6 933	6 978	7 166	7 079	7 111

Taulu 1. Väestö vuodenvaihteissa 2003/2004–2013/2014 sekä väkiluvun muutos piireittäin ja osa-alueittain

Alue	2004	2005	2006	2007	2008	2009	2010	2011	2012	2013
<b>Koko Helsinki</b>	<b>-284</b>	<b>1 859</b>	<b>3 616</b>	<b>4 010</b>	<b>8 101</b>	<b>6 718</b>	<b>5 199</b>	<b>6 835</b>	<b>8 584</b>	<b>8 696</b>
<b>1 Eteläinen suurpiiri</b>	<b>-53</b>	<b>4</b>	<b>872</b>	<b>407</b>	<b>745</b>	<b>1 625</b>	<b>981</b>	<b>922</b>	<b>2 468</b>	<b>2 147</b>
<b>101 Vironniemi</b>	<b>29</b>	<b>-75</b>	<b>269</b>	<b>78</b>	<b>112</b>	<b>45</b>	<b>267</b>	<b>10</b>	<b>163</b>	<b>107</b>
010 Kruununhaka	-7	-4	121	-42	110	-1	174	-9	69	96
020 Kluuvi	-2	11	-9	13	-26	48	15	4	71	48
080 Katajanokka	38	-82	157	107	28	-2	78	15	23	-37
<b>102 Ullanlinna</b>	<b>-29</b>	<b>-180</b>	<b>129</b>	<b>-64</b>	<b>253</b>	<b>426</b>	<b>310</b>	<b>212</b>	<b>430</b>	<b>-5</b>
030 Kaartinkaupunki	-9	-18	-1	24	12	74	3	12	12	-11
050 Punavuori	36	-196	96	-83	108	101	80	158	221	74
060 Eira	35	-34	-14	-44	4	26	59	-1	6	15
070 Ullanlinna	-80	114	26	34	-60	137	211	-19	103	-97
090 Kaivopuisto	-24	-6	-9	-1	-1	-4	-14	23	7	12
204 Hernesaari	8	-25	53	12	189	90	-9	24	124	-29
520 Suomenlinna	5	-15	-22	-6	1	2	-20	15	-43	30
531 Länsisaaret	-	-	-	-	-	-	-	-	-	-
<b>103 Kampinmalmi</b>	<b>-19</b>	<b>-67</b>	<b>199</b>	<b>351</b>	<b>267</b>	<b>672</b>	<b>-94</b>	<b>150</b>	<b>1 084</b>	<b>1 472</b>
040 Kamppi	69	-38	239	269	103	357	102	-211	51	126
130 Etu-Töölö	97	-34	11	202	206	314	-151	375	274	-23
201 Ruoholahti	-103	-2	-57	-37	-54	-24	-34	-33	-55	22
202 Lapinlahti	0	13	22	-31	17	0	0	0	0	0
203 Jätkäsaari	-82	-6	-16	-52	-5	25	-11	19	814	1 347
<b>104 Taka-Töölö</b>	<b>120</b>	<b>-4</b>	<b>18</b>	<b>-50</b>	<b>51</b>	<b>122</b>	<b>152</b>	<b>173</b>	<b>175</b>	<b>46</b>
140 Taka-Töölö	120	-4	18	-50	51	122	152	173	175	46
<b>105 Lauttasaari</b>	<b>-154</b>	<b>330</b>	<b>257</b>	<b>92</b>	<b>62</b>	<b>360</b>	<b>346</b>	<b>377</b>	<b>616</b>	<b>527</b>
310 Lauttasaari (vuoteen 2012)	-154	330	257	92	62	360	346	377	.	.
311 Kotkavuori	.	.	.	.	.	.	.	.	.	136
312 Vattuniemi	.	.	.	.	.	.	.	.	.	320
313 Myllykallio	.	.	.	.	.	.	.	.	.	71
314 Koivusaari	.	.	.	.	.	.	.	.	.	-
<b>2 Läntinen suurpiiri</b>	<b>-957</b>	<b>203</b>	<b>526</b>	<b>371</b>	<b>1 050</b>	<b>633</b>	<b>479</b>	<b>1 892</b>	<b>383</b>	<b>873</b>
<b>201 Reijola</b>	<b>-127</b>	<b>156</b>	<b>127</b>	<b>52</b>	<b>245</b>	<b>32</b>	<b>93</b>	<b>172</b>	<b>1 048</b>	<b>-33</b>
150 Meilahti	-69	40	12	29	110	10	38	72	-1 955	10
160 Ruskeasuo (vuoteen 2012)	-42	111	131	28	105	-4	26	74	.	.
161 Vanha Ruskeasuo	.	.	.	.	.	.	.	.	.	11
162 Pikku Huopalahti	.	.	.	.	.	.	.	.	.	-80
180 Laakso	-16	5	-16	-5	30	26	29	26	-16	26
<b>202 Munkkiniemi</b>	<b>-95</b>	<b>5</b>	<b>16</b>	<b>-78</b>	<b>140</b>	<b>246</b>	<b>20</b>	<b>64</b>	<b>-78</b>	<b>188</b>
301 Vanha Munkkiniemi	-31	6	-1	-102	19	194	56	10	-58	23
302 Kuusisaari	-17	18	59	26	2	-22	6	19	-18	-7
303 Lehtisaari	-7	25	19	-31	-4	11	19	-14	-12	-23
304 Munkkivuori	-30	9	-43	42	83	55	-52	70	-20	164
305 Niemenmäki	28	-16	-14	6	31	3	16	-4	31	10
306 Talinranta	-38	-37	-4	-19	9	5	-25	-17	-1	21
<b>203 Haaga</b>	<b>-478</b>	<b>-11</b>	<b>248</b>	<b>33</b>	<b>102</b>	<b>101</b>	<b>525</b>	<b>373</b>	<b>-1 048</b>	<b>368</b>
291 Etelä-Haaga	-171	15	77	0	11	53	121	73	-1 124	287
292 Kivihaka	-32	-9	-16	-9	10	0	-10	41	29	6
293 Pohjois-Haaga	-122	71	154	-2	5	30	351	258	-136	76
294 Lassila	-153	-88	33	44	76	18	63	1	183	-1
<b>204 Pitäjänmäki</b>	<b>175</b>	<b>73</b>	<b>-72</b>	<b>264</b>	<b>175</b>	<b>131</b>	<b>37</b>	<b>1 063</b>	<b>499</b>	<b>342</b>
320 Konala	311	14	-4	38	50	-21	24	667	306	251
461 Pajamäki	-66	-16	2	-7	39	5	7	-10	19	-42
462 Tali	-31	3	-8	8	27	6	-8	-4	-9	-6
463 Reimarla	-5	63	-27	150	-53	66	3	56	56	-44
464 Marttila	-3	-12	-5	-5	5	-1	-8	-14	7	-25
465 Pitäjänmäen yritysalue	-31	21	-30	80	107	76	19	368	120	208
<b>205 Kaarela</b>	<b>-432</b>	<b>-20</b>	<b>207</b>	<b>100</b>	<b>388</b>	<b>123</b>	<b>-196</b>	<b>220</b>	<b>-38</b>	<b>8</b>
331 Kannelmäki	-207	-21	-123	140	265	81	-158	220	45	73
332 Maununneva	7	6	32	15	-5	66	-9	15	-2	1
333 Malminkartano	-191	4	242	2	102	-40	-3	16	-39	-79
334 Hakuninmaa	-41	-9	56	-158	24	19	-24	-35	-45	11
335 Kuninkaantammi	.	.	.	.	2	-3	-2	4	3	2
336 Honkasuo	.	.	.	.	.	.	.	.	.	-
<b>3 Keskinen suurpiiri</b>	<b>-13</b>	<b>709</b>	<b>441</b>	<b>1 043</b>	<b>1 454</b>	<b>1 884</b>	<b>1 707</b>	<b>1 732</b>	<b>2 668</b>	<b>2 354</b>
<b>301 Kallio</b>	<b>-166</b>	<b>-58</b>	<b>58</b>	<b>218</b>	<b>293</b>	<b>230</b>	<b>313</b>	<b>381</b>	<b>751</b>	<b>623</b>
100 Sörnäinen (vuoteen 2012)	-65	-36	-3	21	69	65	6	161	.	.
101 Vilhonvuori	.	.	.	.	.	.	.	.	.	-11
102 Kalasatama	.	.	.	.	.	.	.	.	.	543
103 Sompasaari	.	.	.	.	.	.	.	.	.	-
104 Hanasaari	.	.	.	.	.	.	.	.	.	-
111 Siltasaari	-3	10	-10	31	-11	-51	58	54	-1	32
112 Linjat	-63	-10	62	35	226	152	204	-22	158	27
113 Torkkelinmäki	-35	-22	9	131	9	64	45	188	-87	32

Taulu 1. Väestö vuodenvaihteissa 2003/2004–2013/2014 sekä väkiluvun muutos piireittäin ja osa-alueittain (jatkuu)

Alue	2004	2005	2006	2007	2008	2009	2010	2011	2012	2013	2014
<b>302 Alppiharju</b>	<b>11 663</b>	<b>11 481</b>	<b>11 499</b>	<b>11 522</b>	<b>11 497</b>	<b>11 596</b>	<b>11 731</b>	<b>11 687</b>	<b>11 818</b>	<b>11 916</b>	<b>12 030</b>
121 Harju	7 334	7 237	7 230	7 259	7 221	7 335	7 393	7 372	7 439	7 471	7 576
122 Alppila	4 329	4 244	4 269	4 263	4 276	4 261	4 338	4 315	4 379	4 445	4 454
<b>303 Vallila</b>	<b>10 805</b>	<b>10 716</b>	<b>10 662</b>	<b>10 653</b>	<b>10 822</b>	<b>11 356</b>	<b>12 306</b>	<b>12 586</b>	<b>13 239</b>	<b>13 514</b>	<b>14 419</b>
210 Hermannin (vuoteen 2012)	3 412	3 386	3 489	3 501	3 580	3 825	4 533	4 665	5 124	.	.
211 Hermanninmäki	.	.	.	.	.	.	.	.	.	5 292	5 617
212 Hermanninranta	.	.	.	.	.	.	.	.	.	.	.
213 Kyläsaari	.	.	.	.	.	.	.	.	.	.	36
220 Vallila	7 393	7 330	7 173	7 152	7 242	7 531	7 773	7 921	8 115	8 186	8 589
<b>304 Pasila</b>	<b>8 127</b>	<b>8 078</b>	<b>8 338</b>	<b>8 213</b>	<b>8 276</b>	<b>8 376</b>	<b>8 484</b>	<b>8 601</b>	<b>8 588</b>	<b>8 866</b>	<b>9 184</b>
171 Länsi-Pasila	4 464	4 414	4 381	4 308	4 308	4 368	4 485	4 558	4 630	4 826	5 107
172 Pohjois-Pasila	.	.	.	.	.	.	.	.	.	.	.
173 Itä-Pasila	3 524	3 534	3 816	3 771	3 833	3 868	3 863	3 904	3 816	3 908	3 946
174 Keski-Pasila	139	130	141	134	135	140	136	139	142	132	131
<b>305 Vanhakaupunki</b>	<b>17 417</b>	<b>17 890</b>	<b>18 433</b>	<b>18 927</b>	<b>19 545</b>	<b>19 973</b>	<b>20 434</b>	<b>21 475</b>	<b>22 055</b>	<b>23 321</b>	<b>23 715</b>
231 Toukola	2 677	3 177	3 821	4 278	1 411	1 426	1 433	1 403	1 440	1 440	1 484
232 Arabianranta	.	.	.	.	3 190	3 547	4 201	4 906	5 342	6 086	6 340
240 Kumpula	3 589	3 681	3 715	3 757	3 817	3 829	3 737	3 883	3 891	3 924	4 033
250 Käpylä	7 637	7 563	7 574	7 599	7 670	7 650	7 534	7 643	7 696	7 765	7 715
260 Koskela	3 289	3 238	3 091	3 072	3 261	3 304	3 307	3 295	3 325	3 312	3 344
270 Vanhakaupunki	225	231	232	221	196	217	222	345	361	794	799
<b>4 Pohjoinen suurpiiri</b>	<b>41 343</b>	<b>41 035</b>	<b>40 957</b>	<b>40 884</b>	<b>40 806</b>	<b>41 058</b>	<b>41 164</b>	<b>41 221</b>	<b>41 306</b>	<b>41 518</b>	<b>41 797</b>
<b>401 Maunula</b>	<b>8 699</b>	<b>8 571</b>	<b>8 550</b>	<b>8 555</b>	<b>8 506</b>	<b>8 579</b>	<b>8 584</b>	<b>8 648</b>	<b>8 661</b>	<b>8 500</b>	<b>8 523</b>
281 Pirkkola	536	528	518	509	497	498	482	491	472	472	474
282 Maunula	7 149	7 034	7 023	7 036	6 980	7 047	7 044	7 062	7 102	6 942	6 974
283 Metsälä	1 010	1 005	1 005	1 006	1 027	1 033	1 057	1 093	1 084	1 086	1 075
286 Maunulanpuisto	4	4	4	4	2	1	1	2	3	.	.
<b>402 Länsi-Pakila</b>	<b>6 464</b>	<b>6 464</b>	<b>6 535</b>	<b>6 556</b>	<b>6 490</b>	<b>6 588</b>	<b>6 587</b>	<b>6 623</b>	<b>6 729</b>	<b>6 867</b>	<b>6 874</b>
341 Länsi-Pakila	6 464	6 464	6 535	6 556	6 490	6 588	6 587	6 623	6 729	6 867	6 874
<b>403 Tuomarinkylä</b>	<b>8 822</b>	<b>8 777</b>	<b>8 690</b>	<b>8 571</b>	<b>8 552</b>	<b>8 564</b>	<b>8 585</b>	<b>8 587</b>	<b>8 521</b>	<b>8 623</b>	<b>8 678</b>
351 Paloheinä	6 067	6 035	6 000	5 942	5 958	5 936	5 979	6 028	5 967	5 935	5 961
352 Torpparinmäki	2 736	2 721	2 672	2 616	2 579	2 612	2 590	2 543	2 539	2 680	2 709
354 Haltiala	19	21	18	13	15	16	16	16	15	8	8
<b>404 Oulunkylä</b>	<b>13 804</b>	<b>13 656</b>	<b>13 620</b>	<b>13 639</b>	<b>13 640</b>	<b>13 606</b>	<b>13 634</b>	<b>13 637</b>	<b>13 675</b>	<b>13 800</b>	<b>14 042</b>
284 Patola	9 438	9 396	9 326	9 327	9 337	9 334	9 413	9 443	9 425	9 525	9 785
285 Veräjämäki	2 922	2 849	2 862	2 869	2 864	2 846	2 848	2 807	2 837	2 854	2 855
287 Veräjälakso	1 444	1 411	1 432	1 443	1 439	1 426	1 373	1 387	1 413	1 421	1 402
<b>405 Itä-Pakila</b>	<b>3 554</b>	<b>3 567</b>	<b>3 562</b>	<b>3 563</b>	<b>3 618</b>	<b>3 721</b>	<b>3 774</b>	<b>3 726</b>	<b>3 720</b>	<b>3 728</b>	<b>3 680</b>
342 Itä-Pakila	3 341	3 365	3 372	3 381	3 431	3 480	3 504	3 442	3 439	3 454	3 401
353 Tuomarinkartano	213	202	190	182	187	241	270	284	281	274	279
<b>5 Koillinen suurpiiri</b>	<b>87 519</b>	<b>88 184</b>	<b>88 706</b>	<b>89 396</b>	<b>90 422</b>	<b>91 390</b>	<b>92 690</b>	<b>93 844</b>	<b>95 006</b>	<b>95 481</b>	<b>96 857</b>
<b>501 Latokartano</b>	<b>15 805</b>	<b>16 340</b>	<b>17 160</b>	<b>18 108</b>	<b>19 037</b>	<b>20 138</b>	<b>21 149</b>	<b>21 633</b>	<b>22 518</b>	<b>23 232</b>	<b>23 947</b>
361 Viikinranta	259	238	428	540	694	837	1 054	1 070	1 083	1 245	1 230
362 Latokartano	3 677	4 353	4 826	5 416	6 171	7 103	7 921	8 049	8 491	8 886	9 172
363 Viikin tiedepuisto	706	677	687	754	757	735	762	926	1 110	1 233	1 200
364 Viikinmäki	852	1 071	1 321	1 311	1 290	1 301	1 296	1 509	1 727	1 754	2 106
383 Pihlajamäki	7 516	7 243	7 158	7 352	7 443	7 484	7 492	7 440	7 389	7 406	7 550
386 Pihlajisto	2 795	2 758	2 740	2 735	2 682	2 678	2 624	2 639	2 718	2 708	2 689
<b>502 Pukinmäki</b>	<b>8 590</b>	<b>8 450</b>	<b>8 422</b>	<b>8 326</b>	<b>8 327</b>	<b>8 278</b>	<b>8 292</b>	<b>8 273</b>	<b>8 257</b>	<b>8 139</b>	<b>8 265</b>
370 Pukinmäki	8 590	8 450	8 422	8 326	8 327	8 278	8 292	8 273	8 257	8 139	8 265
<b>503 Malmi</b>	<b>27 383</b>	<b>28 028</b>	<b>27 918</b>	<b>27 774</b>	<b>27 839</b>	<b>27 668</b>	<b>27 947</b>	<b>28 289</b>	<b>28 631</b>	<b>28 781</b>	<b>28 799</b>
381 Ylä-Malmi	7 110	7 027	6 895	6 828	6 791	6 615	6 642	6 525	6 577	6 623	6 522
382 Ala-Malmi	4 975	4 970	4 905	4 916	4 911	4 901	4 878	5 290	5 520	5 678	5 873
384 Tattariharju	11	6	5	5	5	5	5	5	4	5	5
385 Malmin lentokenttä	1 837	2 559	2 573	2 535	2 480	2 451	2 420	2 412	2 394	2 337	2 345
391 Tapaninvainio	7 997	7 992	8 034	8 010	8 015	7 982	7 931	7 956	7 956	7 945	7 936
392 Tapanila	5 453	5 474	5 506	5 480	5 637	5 714	6 071	6 101	6 180	6 193	6 118
<b>504 Suutarila</b>	<b>11 572</b>	<b>11 413</b>	<b>11 330</b>	<b>11 224</b>	<b>11 151</b>	<b>11 205</b>	<b>11 304</b>	<b>11 208</b>	<b>11 154</b>	<b>11 093</b>	<b>11 122</b>
401 Siltämäki	6 616	6 511	6 509	6 488	6 417	6 475	6 595	6 552	6 533	7 687	7 754
403 Töyrynummi	4 956	4 902	4 821	4 736	4 734	4 730	4 709	4 656	4 621	3 406	3 368
<b>505 Puistola</b>	<b>18 538</b>	<b>18 472</b>	<b>18 376</b>	<b>18 375</b>	<b>18 379</b>	<b>18 425</b>	<b>18 372</b>	<b>18 658</b>	<b>18 672</b>	<b>18 724</b>	<b>19 070</b>
402 Tapulikaupunki	8 603	8 582	8 478	8 528	8 539	8 592	8 564	8 584	8 615	8 565	8 621
411 Puistola	6 816	6 811	6 828	6 768	6 777	6 752	6 735	6 689	6 672	6 693	6 647
412 Heikinlaakso	3 044	3 009	3 003	3 016	3 004	3 026	3 021	3 021	2 959	2 979	3 023
413 Tattarisuo	75	70	67	63	59	55	52	364	426	14	17
415 Alppikylä	.	.	.	.	.	.	.	.	.	473	762
<b>506 Jakomäki</b>	<b>5 631</b>	<b>5 481</b>	<b>5 500</b>	<b>5 589</b>	<b>5 689</b>	<b>5 676</b>	<b>5 626</b>	<b>5 783</b>	<b>5 774</b>	<b>5 512</b>	<b>5 654</b>
414 Jakomäki	5 631	5 481	5 500	5 589	5 689	5 676	5 626	5 783	5 774	5 512	5 654
<b>6 Kaakkoinen suurpiiri</b>	<b>46 916</b>	<b>46 610</b>	<b>46 304</b>	<b>46 109</b>	<b>46 108</b>	<b>46 230</b>	<b>46 666</b>	<b>47 028</b>	<b>47 565</b>	<b>48 153</b>	<b>48 608</b>
<b>601 Kulosaari</b>	<b>3 788</b>	<b>3 791</b>	<b>3 777</b>	<b>3 776</b>	<b>3 771</b>	<b>3 735</b>	<b>3 770</b>	<b>3 771</b>	<b>3 752</b>	<b>3 828</b>	<b>3 824</b>
190 Mustikkamaa-Korkeas.	25	21	22	23	23	19	19	19	20	19	17
420 Kulosaari	3 763	3 770	3 755	3 753	3 748	3 716	3 751	3 752	3 732	3 809	3 807



Taulu 1. Väestö vuodenvaihteissa 2003/2004–2013/2014 sekä väkiluvun muutos piireittäin ja osa-alueittain (jatkuu)

Alue	2004	2005	2006	2007	2008	2009	2010	2011	2012	2013
<b>302 Alppiharju</b>	<b>-182</b>	<b>18</b>	<b>23</b>	<b>-25</b>	<b>99</b>	<b>135</b>	<b>-44</b>	<b>131</b>	<b>98</b>	<b>114</b>
121 Harju	-97	-7	29	-38	114	58	-21	67	32	105
122 Alppila	-85	25	-6	13	-15	77	-23	64	66	9
<b>303 Vallila</b>	<b>-89</b>	<b>-54</b>	<b>-9</b>	<b>169</b>	<b>534</b>	<b>950</b>	<b>280</b>	<b>653</b>	<b>275</b>	<b>905</b>
210 Hermannin (vuoteen 2012)	-26	103	12	79	245	708	132	459	.	.
211 Hermanninmäki	.	.	.	.	.	.	.	.	.	325
212 Hermanninranta	.	.	.	.	.	.	.	.	.	.
213 Kyläsaari	.	.	.	.	.	.	.	.	.	177
220 Vallila	-63	-157	-21	90	289	242	148	194	71	403
<b>304 Pasila</b>	<b>-49</b>	<b>260</b>	<b>-125</b>	<b>63</b>	<b>100</b>	<b>108</b>	<b>117</b>	<b>-13</b>	<b>278</b>	<b>318</b>
171 Länsi-Pasila	-50	-33	-73	0	60	117	73	72	196	281
172 Pohjois-Pasila	-	-	-	-	-	-	-	-	-	-
173 Itä-Pasila	10	282	-45	62	35	-5	41	-88	92	38
174 Keski-Pasila	-9	11	-7	1	5	-4	3	3	-10	-1
<b>305 Vanhakaupunki</b>	<b>473</b>	<b>543</b>	<b>494</b>	<b>618</b>	<b>428</b>	<b>461</b>	<b>1 041</b>	<b>580</b>	<b>1 266</b>	<b>394</b>
231 Toukola	500	644	457	-2 867	15	7	-30	37	0	44
232 Arabianranta	.	.	.	.	357	654	705	436	744	254
240 Kumpula	92	34	42	60	12	-92	146	8	33	109
250 Käpylä	-74	11	25	71	-20	-116	109	53	69	-50
260 Koskela	-51	-147	-19	189	43	3	-12	30	-13	32
270 Vanhakaupunki	6	1	-11	-25	21	5	123	16	433	5
<b>4 Pohjoinen suurpiiri</b>	<b>-308</b>	<b>-78</b>	<b>-73</b>	<b>-78</b>	<b>252</b>	<b>106</b>	<b>57</b>	<b>85</b>	<b>212</b>	<b>279</b>
<b>401 Maunula</b>	<b>-128</b>	<b>-21</b>	<b>5</b>	<b>-49</b>	<b>73</b>	<b>5</b>	<b>64</b>	<b>13</b>	<b>-161</b>	<b>23</b>
281 Pirkkola	-8	-10	-9	-12	1	-16	9	-19	0	2
282 Maunula	-115	-11	13	-56	67	-3	18	40	-160	32
283 Metsälä	-5	0	1	21	6	24	36	-9	2	-11
286 Maunulanpuisto	0	0	0	-2	-1	0	1	1	-	-
<b>402 Länsi-Pakila</b>	<b>0</b>	<b>71</b>	<b>21</b>	<b>-66</b>	<b>98</b>	<b>-1</b>	<b>36</b>	<b>106</b>	<b>138</b>	<b>7</b>
341 Länsi-Pakila	0	71	21	-66	98	-1	36	106	138	7
<b>403 Tuomarinkylä</b>	<b>-45</b>	<b>-87</b>	<b>-119</b>	<b>-19</b>	<b>12</b>	<b>21</b>	<b>2</b>	<b>-66</b>	<b>102</b>	<b>55</b>
351 Paloheinä	-32	-35	-58	16	-22	43	49	-61	-32	26
352 Torpparinmäki	-15	-49	-56	-37	33	-22	-47	-4	141	29
354 Haltiala	2	-3	-5	2	1	0	0	-1	-7	0
<b>404 Oulunkylä</b>	<b>-148</b>	<b>-36</b>	<b>19</b>	<b>1</b>	<b>-34</b>	<b>28</b>	<b>3</b>	<b>38</b>	<b>125</b>	<b>242</b>
284 Patola	-42	-70	1	10	-3	79	30	-18	100	260
285 Veräjämäki	-73	13	7	-5	-18	2	-41	30	17	1
287 Veräjälakso	-33	21	11	-4	-13	-53	14	26	8	-19
<b>405 Itä-Pakila</b>	<b>13</b>	<b>-5</b>	<b>1</b>	<b>55</b>	<b>103</b>	<b>53</b>	<b>-48</b>	<b>-6</b>	<b>8</b>	<b>-48</b>
342 Itä-Pakila	24	7	9	50	49	24	-62	-3	15	-53
353 Tuomarinkartano	-11	-12	-8	5	54	29	14	-3	-7	5
<b>5 Koillinen suurpiiri</b>	<b>665</b>	<b>522</b>	<b>690</b>	<b>1 026</b>	<b>968</b>	<b>1 300</b>	<b>1 154</b>	<b>1 162</b>	<b>475</b>	<b>1 376</b>
<b>501 Latokartano</b>	<b>535</b>	<b>820</b>	<b>948</b>	<b>929</b>	<b>1 101</b>	<b>1 011</b>	<b>484</b>	<b>885</b>	<b>714</b>	<b>715</b>
361 Viikinranta	-21	190	112	154	143	217	16	13	162	-15
362 Latokartano	676	473	590	755	932	818	128	442	395	286
363 Viikin tiedepuisto	-29	10	67	3	-22	27	164	184	123	-33
364 Viikinmäki	219	250	-10	-21	11	-5	213	218	27	352
383 Pihlajamäki	-273	-85	194	91	41	8	-52	-51	17	144
386 Pihlajisto	-37	-18	-5	-53	-4	-54	15	79	-10	-19
<b>502 Pukinmäki</b>	<b>-140</b>	<b>-28</b>	<b>-96</b>	<b>1</b>	<b>-49</b>	<b>14</b>	<b>-19</b>	<b>-16</b>	<b>-118</b>	<b>126</b>
370 Pukinmäki	-140	-28	-96	1	-49	14	-19	-16	-118	126
<b>503 Malmi</b>	<b>645</b>	<b>-110</b>	<b>-144</b>	<b>65</b>	<b>-171</b>	<b>279</b>	<b>342</b>	<b>342</b>	<b>150</b>	<b>18</b>
381 Ylä-Malmi	-83	-132	-67	-37	-176	27	-117	52	46	-101
382 Ala-Malmi	-5	-65	11	-5	-10	-23	412	230	158	195
384 Tattariharju	-5	-1	0	0	0	0	0	-1	1	0
385 Malmin lentokenttä	722	14	-38	-55	-29	-31	-8	-18	-57	8
391 Tapaninvainio	-5	42	-24	5	-33	-51	25	0	-11	-9
392 Tapanila	21	32	-26	157	77	357	30	79	13	-75
<b>504 Suutarila</b>	<b>-159</b>	<b>-83</b>	<b>-106</b>	<b>-73</b>	<b>54</b>	<b>99</b>	<b>-96</b>	<b>-54</b>	<b>-61</b>	<b>29</b>
401 Siltämäki	-105	-2	-21	-71	58	120	-43	-19	1 154	67
403 Töyrynummi	-54	-81	-85	-2	-4	-21	-53	-35	-1 215	-38
<b>505 Puistola</b>	<b>-66</b>	<b>-96</b>	<b>-1</b>	<b>4</b>	<b>46</b>	<b>-53</b>	<b>286</b>	<b>14</b>	<b>52</b>	<b>346</b>
402 Tapulikaupunki	-21	-104	50	11	53	-28	20	31	-50	56
411 Puistola	-5	17	-60	9	-25	-17	-46	-17	21	-46
412 Heikinlaakso	-35	-6	13	-12	22	-5	0	-62	20	44
413 Tattarisuo	-5	-3	-4	-4	-4	-3	312	62	-412	3
415 Alppikylä	.	.	.	.	.	.	.	.	.	289
<b>506 Jakomäki</b>	<b>-150</b>	<b>19</b>	<b>89</b>	<b>100</b>	<b>-13</b>	<b>-50</b>	<b>157</b>	<b>-9</b>	<b>-262</b>	<b>142</b>
414 Jakomäki	-150	19	89	100	-13	-50	157	-9	-262	142
<b>6 Kaakkoinen suurpiiri</b>	<b>-306</b>	<b>-306</b>	<b>-195</b>	<b>-1</b>	<b>122</b>	<b>436</b>	<b>362</b>	<b>537</b>	<b>588</b>	<b>455</b>
<b>601 Kulosaari</b>	<b>3</b>	<b>-14</b>	<b>-1</b>	<b>-5</b>	<b>-36</b>	<b>35</b>	<b>1</b>	<b>-19</b>	<b>76</b>	<b>-4</b>
190 Mustikkamaa-Korkeas.	-4	1	1	0	-4	0	0	1	-1	-2
420 Kulosaari	7	-15	-2	-5	-32	35	1	-20	77	-2

Taulu 1. Väestö vuodenvaihteissa 2003/2004–2013/2014 sekä väkiluvun muutos piireittäin ja osa-alueittain (jatkuu)

Alue	2004	2005	2006	2007	2008	2009	2010	2011	2012	2013	2014
<b>602 Herttoniemi</b>	<b>26 541</b>	<b>26 333</b>	<b>26 150</b>	<b>26 069</b>	<b>26 042</b>	<b>26 130</b>	<b>26 423</b>	<b>26 639</b>	<b>26 849</b>	<b>27 317</b>	<b>27 814</b>
431 Länsi-Herttoniemi	8 360	8 348	8 182	8 139	8 076	8 057	8 016	8 037	8 078	8 436	8 532
432 Roihuvuori	7 658	7 461	7 488	7 499	7 418	7 427	7 570	7 655	7 695	7 765	7 738
433 Herttoniemen yritysalue	56	55	54	39	30	27	39	39	43	47	415
434 Herttoniemenranta	8 273	8 286	8 251	8 176	8 287	8 412	8 598	8 703	8 812	8 846	8 841
440 Tammisalo	2 194	2 183	2 175	2 216	2 231	2 207	2 200	2 205	2 221	2 223	2 288
<b>603 Laajasalo</b>	<b>16 587</b>	<b>16 486</b>	<b>16 377</b>	<b>16 264</b>	<b>16 295</b>	<b>16 365</b>	<b>16 473</b>	<b>16 618</b>	<b>16 964</b>	<b>17 008</b>	<b>16 970</b>
480 Vartiosaari	31	31	29	28	25	23	24	23	23	24	23
491 Yliskylä	10 883	10 905	10 794	10 750	10 738	10 732	10 814	11 007	11 297	11 378	11 330
492 Jollas	2 963	2 932	2 921	2 936	3 000	3 064	3 066	3 059	3 097	3 062	3 100
493 Tullisaari	10	7	7	7	9	9	10	8	8	14	15
494 Kruunuvuorenranta	350	347	354	354	352	366	378	374	369	357	363
495 Hevossalmi	1 734	1 730	1 758	1 758	1 738	1 733	1 693	1 667	1 670	1 690	1 684
500 Villinki	6	6	8	9	7	9	7	8	8	8	3
510 Santahamina	582	507	488	404	409	411	465	456	482	473	450
532 Itäsaaret	28	21	18	18	17	18	16	16	10	2	2
<b>7 Itäinen suurpiiri</b>	<b>97 740</b>	<b>98 711</b>	<b>99 507</b>	<b>100 589</b>	<b>101 648</b>	<b>102 674</b>	<b>103 227</b>	<b>103 373</b>	<b>103 816</b>	<b>105 781</b>	<b>106 605</b>
<b>701 Vartiokylä</b>	<b>21 380</b>	<b>21 214</b>	<b>21 187</b>	<b>21 265</b>	<b>21 063</b>	<b>21 322</b>	<b>21 363</b>	<b>21 303</b>	<b>21 282</b>	<b>21 606</b>	<b>21 945</b>
451 Vartioharju	5 897	5 881	5 905	5 978	5 937	5 978	6 074	6 017	6 015	6 025	5 970
452 Puotila	4 771	4 742	4 750	4 839	4 835	4 867	4 851	4 936	4 844	4 930	5 080
453 Puotinharju	3 843	3 778	3 752	3 722	3 661	3 629	3 622	3 594	3 684	4 045	4 145
455 Marjaniemi	1 954	1 964	1 973	1 977	1 970	1 986	1 970	1 961	1 957	1 989	1 990
456 Roihupelto	21	16	18	25	17	19	25	29	22	20	19
457 Itäkeskus	4 894	4 833	4 789	4 724	4 643	4 843	4 821	4 766	4 760	4 597	4 741
<b>702 Myllypuro</b>	<b>9 145</b>	<b>9 189</b>	<b>9 109</b>	<b>8 975</b>	<b>9 181</b>	<b>9 303</b>	<b>9 613</b>	<b>9 679</b>	<b>9 744</b>	<b>10 597</b>	<b>10 705</b>
454 Myllypuro	9 145	9 189	9 109	8 975	9 181	9 303	9 613	9 679	9 744	10 597	10 705
<b>703 Mellunkylä</b>	<b>36 270</b>	<b>36 360</b>	<b>36 255</b>	<b>36 361</b>	<b>36 394</b>	<b>36 347</b>	<b>36 425</b>	<b>36 600</b>	<b>36 847</b>	<b>36 887</b>	<b>37 123</b>
471 Kontula	12 999	13 066	13 172	13 229	13 276	13 254	13 274	13 246	13 287	13 365	13 396
472 Vesala	7 454	7 476	7 377	7 322	7 258	7 241	7 331	7 299	7 267	7 275	7 449
473 Mellunmäki	8 152	7 987	7 937	7 957	8 046	8 104	8 047	8 247	8 533	8 512	8 571
474 Kivikko	4 784	5 006	5 039	5 081	5 085	5 060	5 075	5 060	5 040	5 035	4 973
475 Kurkimäki	2 881	2 825	2 730	2 772	2 729	2 688	2 698	2 748	2 720	2 700	2 734
<b>704 Vuosaari</b>	<b>30 945</b>	<b>31 948</b>	<b>32 956</b>	<b>33 988</b>	<b>35 010</b>	<b>35 702</b>	<b>35 826</b>	<b>35 791</b>	<b>35 943</b>	<b>36 691</b>	<b>36 832</b>
541 Keski-Vuosaari	12 407	12 568	12 986	13 166	13 415	13 598	13 569	13 535	13 543	13 677	13 608
542 Nordsjön kartano	22	22	23	22	6	6	6	3	3	2	1
543 Uutela	14	15	13	13	7	9	6	6	6	6	6
544 Meri-Rastila	5 057	5 045	5 027	5 125	5 102	5 228	5 224	5 161	5 166	5 261	5 277
545 Kallahti	7 191	7 175	7 127	7 125	6 942	6 985	6 991	6 970	6 992	6 936	6 887
546 Aurinkolahti	2 018	2 831	3 491	4 268	5 288	5 647	5 821	5 890	6 021	6 623	6 869
547 Rastila	4 228	4 292	4 289	4 269	4 250	4 229	4 209	4 226	4 212	4 181	4 165
548 Niinisaari	8	-	-	-	-	-	-	-	-	5	19
549 Mustavuori	-	-	-	-	-	-	-	-	-	-	-
<b>8 Östersundomin suurpiiri</b>	<b>.</b>	<b>.</b>	<b>.</b>	<b>.</b>	<b>.</b>	<b>2 063</b>	<b>2 113</b>	<b>2 116</b>	<b>2 121</b>	<b>2 119</b>	<b>2 094</b>
<b>801 Östersundom</b>	<b>.</b>	<b>.</b>	<b>.</b>	<b>.</b>	<b>.</b>	<b>2 063</b>	<b>2 113</b>	<b>2 116</b>	<b>2 121</b>	<b>2 119</b>	<b>2 094</b>
550 Östersundom	.	.	.	.	.	540	548	546	527	542	538
560 Salmenkallio	.	.	.	.	.	40	37	37	38	38	40
570 Talosaari	.	.	.	.	.	58	66	60	62	58	87
580 Karhusaari	.	.	.	.	.	374	410	415	429	432	406
591 Landbo	.	.	.	.	.	859	857	865	875	866	841
592 Puroniitty	.	.	.	.	.	192	195	193	190	183	182
<b>Muut</b>	<b>17 184</b>	<b>16 901</b>	<b>16 910</b>	<b>17 183</b>	<b>17 366</b>	<b>17 787</b>	<b>17 918</b>	<b>18 228</b>	<b>18 285</b>	<b>18 112</b>	<b>18 525</b>
<b>Kantakaupunki</b>	<b>165 249</b>	<b>165 206</b>	<b>165 746</b>	<b>166 930</b>	<b>168 340</b>	<b>170 718</b>	<b>173 899</b>	<b>176 334</b>	<b>178 784</b>	<b>184 351</b>	<b>188 290</b>
<b>Esikaupungit</b>	<b>376 897</b>	<b>376 939</b>	<b>378 249</b>	<b>380 408</b>	<b>382 825</b>	<b>388 127</b>	<b>391 533</b>	<b>393 987</b>	<b>398 315</b>	<b>401 505</b>	<b>405 849</b>

Lähde: Tilastokeskus

Taulu 1. Väestö vuodenvaihteissa 2003/2004–2013/2014 sekä väkiluvun muutos piireittäin ja osa-alueittain (jatkuu)

Alue	2004	2005	2006	2007	2008	2009	2010	2011	2012	2013
<b>602 Herttoniemi</b>	<b>-208</b>	<b>-183</b>	<b>-81</b>	<b>-27</b>	<b>88</b>	<b>293</b>	<b>216</b>	<b>210</b>	<b>468</b>	<b>497</b>
431 Länsi-Herttoniemi	-12	-166	-43	-63	-19	-41	21	41	358	96
432 Roihuvuori	-197	27	11	-81	9	143	85	40	70	-27
433 Herttoniemen yritysalue	-1	-1	-15	-9	-3	12	0	4	4	368
434 Herttoniemenranta	13	-35	-75	111	125	186	105	109	34	-5
440 Tammisalo	-11	-8	41	15	-24	-7	5	16	2	65
<b>603 Laajasalo</b>	<b>-101</b>	<b>-109</b>	<b>-113</b>	<b>31</b>	<b>70</b>	<b>108</b>	<b>145</b>	<b>346</b>	<b>44</b>	<b>-38</b>
480 Vartiosaari	0	-2	-1	-3	-2	1	-1	0	1	-1
491 Yliskylä	22	-111	-44	-12	-6	82	193	290	81	-48
492 Jollas	-31	-11	15	64	64	2	-7	38	-35	38
493 Tullisaari	-3	0	0	2	0	1	-2	0	6	1
494 Kruunuvuorenranta	-3	7	0	-2	14	12	-4	-5	-12	6
495 Hevossalmi	-4	28	0	-20	-5	-40	-26	3	20	-6
500 Villinki	0	2	1	-2	2	-2	1	0	0	-5
510 Santahamina	-75	-19	-84	5	2	54	-9	26	-9	-23
532 Itäsaaret	-7	-3	0	-1	1	-2	0	-6	-8	0
<b>7 Itäinen suurpiiri</b>	<b>971</b>	<b>796</b>	<b>1 082</b>	<b>1 059</b>	<b>1 026</b>	<b>553</b>	<b>146</b>	<b>443</b>	<b>1 965</b>	<b>824</b>
<b>701 Vartiokylä</b>	<b>-166</b>	<b>-27</b>	<b>78</b>	<b>-202</b>	<b>259</b>	<b>41</b>	<b>-60</b>	<b>-21</b>	<b>324</b>	<b>339</b>
451 Vartioharju	-16	24	73	-41	41	96	-57	-2	10	-55
452 Puotila	-29	8	89	-4	32	-16	85	-92	86	150
453 Puotinharju	-65	-26	-30	-61	-32	-7	-28	90	361	100
455 Marjaniemi	10	9	4	-7	16	-16	-9	-4	32	1
456 Roihupelto	-5	2	7	-8	2	6	4	-7	-2	-1
457 Itäkeskus	-61	-44	-65	-81	200	-22	-55	-6	-163	144
<b>702 Myllypuro</b>	<b>44</b>	<b>-80</b>	<b>-134</b>	<b>206</b>	<b>122</b>	<b>310</b>	<b>66</b>	<b>65</b>	<b>853</b>	<b>108</b>
454 Myllypuro	44	-80	-134	206	122	310	66	65	853	108
<b>703 Mellunkylä</b>	<b>90</b>	<b>-105</b>	<b>106</b>	<b>33</b>	<b>-47</b>	<b>78</b>	<b>175</b>	<b>247</b>	<b>40</b>	<b>236</b>
471 Kontula	67	106	57	47	-22	20	-28	41	78	31
472 Vesala	22	-99	-55	-64	-17	90	-32	-32	8	174
473 Mellunmäki	-165	-50	20	89	58	-57	200	286	-21	59
474 Kivikko	222	33	42	4	-25	15	-15	-20	-5	-62
475 Kurkimäki	-56	-95	42	-43	-41	10	50	-28	-20	34
<b>704 Vuosaari</b>	<b>1 003</b>	<b>1 008</b>	<b>1 032</b>	<b>1 022</b>	<b>692</b>	<b>124</b>	<b>-35</b>	<b>152</b>	<b>748</b>	<b>141</b>
541 Keski-Vuosaari	161	418	180	249	183	-29	-34	8	134	-69
542 Nordsjön kartano	0	1	-1	-16	0	0	-3	0	-1	-1
543 Uutela	1	-2	0	-6	2	-3	0	0	0	0
544 Meri-Rastila	-12	-18	98	-23	126	-4	-63	5	95	16
545 Kallahti	-16	-48	-2	-183	43	6	-21	22	-56	-49
546 Aurinkolahti	813	660	777	1 020	359	174	69	131	602	246
547 Rastila	64	-3	-20	-19	-21	-20	17	-14	-31	-16
548 Niinisaari	-	-	-	-	-	-	-	-	-	14
549 Mustavuori	-	-	-	-	-	-	-	-	-	-
<b>8 Östersundomin suurpiiri</b>	<b>.</b>	<b>.</b>	<b>.</b>	<b>.</b>	<b>.</b>	<b>50</b>	<b>3</b>	<b>5</b>	<b>-2</b>	<b>-25</b>
<b>801 Östersundom</b>	<b>.</b>	<b>.</b>	<b>.</b>	<b>.</b>	<b>.</b>	<b>50</b>	<b>3</b>	<b>5</b>	<b>-2</b>	<b>-25</b>
550 Östersundom	.	.	.	.	.	8	-2	-19	15	-4
560 Salmenkallio	.	.	.	.	.	-3	0	1	0	2
570 Talosaari	.	.	.	.	.	8	-6	2	-4	29
580 Karhusaari	.	.	.	.	.	36	5	14	3	-26
591 Landbo	.	.	.	.	.	-2	8	10	-9	-25
592 Puroniitty	.	.	.	.	.	3	-2	-3	-7	-1
<b>Muut</b>	<b>-283</b>	<b>9</b>	<b>273</b>	<b>183</b>	<b>421</b>	<b>131</b>	<b>310</b>	<b>57</b>	<b>-173</b>	<b>413</b>
<b>Kantakaupunki</b>	<b>-43</b>	<b>540</b>	<b>1 184</b>	<b>1 410</b>	<b>2 378</b>	<b>3 181</b>	<b>2 435</b>	<b>2 450</b>	<b>5 567</b>	<b>3 939</b>
<b>Esikaupungit</b>	<b>42</b>	<b>1 310</b>	<b>2 159</b>	<b>2 417</b>	<b>5 302</b>	<b>3 406</b>	<b>2 454</b>	<b>4 328</b>	<b>3 190</b>	<b>4 344</b>

Lähde: Tilastokeskus

Taulu 2. Väestö iän mukaan piireittäin ja osa-alueittain vuodenvaihteessa 2013/2014 sekä muutos vuonna 2013 (jatkuu)

Suurpiiri Peruspiiri Osa-alue	Väestö vuodenvaihteessa 2013/2014									
	Yht.		Ikä, vuotta		7-15		16-64		65+	
	Yht.	%	0-6	%	7-15	%	16-64	%	65+	%
<b>Koko Helsinki</b>	<b>612 664</b>	<b>100</b>	<b>43 444</b>	<b>7,1</b>	<b>45 747</b>	<b>7,5</b>	<b>424 645</b>	<b>69,3</b>	<b>98 828</b>	<b>16,1</b>
<b>1 Eteläinen suurpiiri</b>	<b>106 201</b>	<b>100</b>	<b>6 707</b>	<b>6,3</b>	<b>5 586</b>	<b>5,3</b>	<b>76 265</b>	<b>71,8</b>	<b>17 643</b>	<b>16,6</b>
<b>101 Vironniemi</b>	<b>12 218</b>	<b>100</b>	<b>765</b>	<b>6,3</b>	<b>771</b>	<b>6,3</b>	<b>8 491</b>	<b>69,5</b>	<b>2 191</b>	<b>17,9</b>
010 Kruununhaka	7 202	100	442	6,1	412	5,7	5 178	71,9	1 170	16,2
020 Kluuvi	562	100	19	3,4	17	3,0	447	79,5	79	14,1
080 Katajanokka	4 454	100	304	6,8	342	7,7	2 866	64,3	942	21,1
<b>102 Ullanlinna</b>	<b>23 997</b>	<b>100</b>	<b>1 434</b>	<b>6,0</b>	<b>1 260</b>	<b>5,3</b>	<b>17 633</b>	<b>73,5</b>	<b>3 670</b>	<b>15,3</b>
030 Kaartinkaupunki	988	100	52	5,3	39	3,9	730	73,9	167	16,9
050 Punavuori	8 973	100	494	5,5	330	3,7	6 919	77,1	1 230	13,7
060 Eira	1 098	100	108	9,8	92	8,4	731	66,6	167	15,2
070 Ullanlinna	10 489	100	622	5,9	610	5,8	7 504	71,5	1 753	16,7
090 Kaivopuisto	474	100	27	5,7	43	9,1	286	60,3	118	24,9
204 Hernesaari	1 191	100	58	4,9	49	4,1	930	78,1	154	12,9
520 Suomenlinna	783	100	73	9,3	97	12,4	532	67,9	81	10,3
<b>103 Kampinmalmi</b>	<b>33 006</b>	<b>100</b>	<b>1 924</b>	<b>5,8</b>	<b>1 652</b>	<b>5,0</b>	<b>24 472</b>	<b>74,1</b>	<b>4 958</b>	<b>15,0</b>
040 Kamppi	11 395	100	512	4,5	433	3,8	8 803	77,3	1 647	14,5
130 Etu-Töölö	14 124	100	851	6,0	662	4,7	10 055	71,2	2 556	18,1
201 Ruoholahti	3 026	100	201	6,6	306	10,1	2 201	72,7	318	10,5
203 Jätkäsaari	4 433	100	360	8,1	251	5,7	3 386	76,4	436	9,8
<b>104 Taka-Töölö</b>	<b>15 048</b>	<b>100</b>	<b>818</b>	<b>5,4</b>	<b>558</b>	<b>3,7</b>	<b>10 933</b>	<b>72,7</b>	<b>2 739</b>	<b>18,2</b>
140 Taka-Töölö	15 048	100	818	5,4	558	3,7	10 933	72,7	2 739	18,2
<b>105 Lauttasaari</b>	<b>21 932</b>	<b>100</b>	<b>1 766</b>	<b>8,1</b>	<b>1 345</b>	<b>6,1</b>	<b>14 736</b>	<b>67,2</b>	<b>4 085</b>	<b>18,6</b>
311 Kotkavuori	7 854	100	584	7,4	386	4,9	5 487	69,9	1 397	17,8
312 Vattuniemi	7 118	100	619	8,7	468	6,6	4 510	63,4	1 521	21,4
313 Myllykallio	6 960	100	563	8,1	491	7,1	4 739	68,1	1 167	16,8
<b>2 Läntinen suurpiiri</b>	<b>104 955</b>	<b>100</b>	<b>7 166</b>	<b>6,8</b>	<b>7 511</b>	<b>7,2</b>	<b>72 712</b>	<b>69,3</b>	<b>17 566</b>	<b>16,7</b>
<b>201 Reijola</b>	<b>16 982</b>	<b>100</b>	<b>1 132</b>	<b>6,7</b>	<b>1 203</b>	<b>7,1</b>	<b>12 091</b>	<b>71,2</b>	<b>2 556</b>	<b>15,1</b>
150 Meilahti	5 023	100	275	5,5	227	4,5	3 847	76,6	674	13,4
161 Vanha Ruskeasuo	2 803	100	163	5,8	146	5,2	2 007	71,6	487	17,4
162 Pikku Huopalahti	7 270	100	609	8,4	757	10,4	4 863	66,9	1 041	14,3
180 Laakso	1 886	100	85	4,5	73	3,9	1 374	72,9	354	18,8
<b>202 Munkkiniemi</b>	<b>17 522</b>	<b>100</b>	<b>1 169</b>	<b>6,7</b>	<b>1 402</b>	<b>8,0</b>	<b>11 192</b>	<b>63,9</b>	<b>3 759</b>	<b>21,5</b>
301 Vanha Munkkiniemi	8 469	100	537	6,3	672	7,9	5 098	60,2	2 162	25,5
302 Kuusisaari	538	100	49	9,1	77	14,3	330	61,3	82	15,2
303 Lehtisaari	1 125	100	78	6,9	114	10,1	707	62,8	226	20,1
304 Munkkivuori	4 915	100	337	6,9	344	7,0	3 266	66,4	968	19,7
305 Niemenmäki	1 317	100	85	6,5	90	6,8	919	69,8	223	16,9
306 Talinranta	1 158	100	83	7,2	105	9,1	872	75,3	98	8,5
<b>203 Haaga</b>	<b>26 126</b>	<b>100</b>	<b>1 588</b>	<b>6,1</b>	<b>1 297</b>	<b>5,0</b>	<b>18 270</b>	<b>69,9</b>	<b>4 971</b>	<b>19,0</b>
291 Etelä-Haaga	11 548	100	678	5,9	547	4,7	8 391	72,7	1 932	16,7
292 Kivihaka	887	100	64	7,2	33	3,7	643	72,5	147	16,6
293 Pohjois-Haaga	9 273	100	567	6,1	486	5,2	6 323	68,2	1 897	20,5
294 Lassila	4 418	100	279	6,3	231	5,2	2 913	65,9	995	22,5
<b>204 Pitäjänmäki</b>	<b>17 406</b>	<b>100</b>	<b>1 347</b>	<b>7,7</b>	<b>1 328</b>	<b>7,6</b>	<b>12 204</b>	<b>70,1</b>	<b>2 527</b>	<b>14,5</b>
320 Konala	6 086	100	483	7,9	477	7,8	4 329	71,1	797	13,1
461 Pajamäki	1 820	100	108	5,9	77	4,2	1 295	71,2	340	18,7
462 Tali	1 084	100	116	10,7	97	8,9	773	71,3	98	9,0
463 Reimarla	4 782	100	379	7,9	414	8,7	3 145	65,8	844	17,6
464 Marttila	321	100	17	5,3	32	10,0	205	63,9	67	20,9
465 Pitäjänmäen yritysalue	3 313	100	244	7,4	231	7,0	2 457	74,2	381	11,5
<b>205 Kaarela</b>	<b>26 919</b>	<b>100</b>	<b>1 930</b>	<b>7,2</b>	<b>2 281</b>	<b>8,5</b>	<b>18 955</b>	<b>70,4</b>	<b>3 753</b>	<b>13,9</b>
331 Kannelmäki	13 031	100	840	6,4	906	7,0	9 014	69,2	2 271	17,4
332 Maununneva	2 567	100	212	8,3	352	13,7	1 644	64,0	359	14,0
333 Malminkartano	8 495	100	656	7,7	723	8,5	6 369	75,0	747	8,8
334 Hakuninmaa	2 719	100	210	7,7	286	10,5	1 863	68,5	360	13,2
335 Kuninkaantammi	107	100	12	11,2	14	13,1	65	60,7	16	15,0
<b>3 Keskinen suurpiiri</b>	<b>87 022</b>	<b>100</b>	<b>4 846</b>	<b>5,6</b>	<b>3 313</b>	<b>3,8</b>	<b>66 766</b>	<b>76,7</b>	<b>12 097</b>	<b>13,9</b>
<b>301 Kallio</b>	<b>27 674</b>	<b>100</b>	<b>905</b>	<b>3,3</b>	<b>500</b>	<b>1,8</b>	<b>22 641</b>	<b>81,8</b>	<b>3 628</b>	<b>13,1</b>
101 Vilhonvuori	7 342	100	274	3,7	191	2,6	5 743	78,2	1 134	15,4
102 Kalasatama	1 141	100	96	8,4	42	3,7	907	79,5	96	8,4
111 Siltasaari	2 378	100	96	4,0	57	2,4	1 895	79,7	330	13,9
112 Linjat	9 702	100	276	2,8	139	1,4	7 848	80,9	1 439	14,8
113 Torkkelinmäki	7 111	100	163	2,3	71	1,0	6 248	87,9	629	8,8
<b>302 Alppiharju</b>	<b>12 030</b>	<b>100</b>	<b>372</b>	<b>3,1</b>	<b>144</b>	<b>1,2</b>	<b>10 007</b>	<b>83,2</b>	<b>1 507</b>	<b>12,5</b>
121 Harju	7 576	100	192	2,5	82	1,1	6 339	83,7	963	12,7
122 Alppila	4 454	100	180	4,0	62	1,4	3 668	82,4	544	12,2
<b>303 Vallila</b>	<b>14 419</b>	<b>100</b>	<b>900</b>	<b>6,2</b>	<b>491</b>	<b>3,4</b>	<b>11 301</b>	<b>78,4</b>	<b>1 727</b>	<b>12,0</b>
211 Hermanninmäki	5 617	100	447	8,0	299	5,3	4 071	72,5	800	14,2
213 Kyläsaari	213	100	1	0,5	-	-	212	99,5	-	-
220 Vallila	8 589	100	452	5,3	192	2,2	7 018	81,7	927	10,8

Taulu 2. Väestön mukaan piireittäin ja osa-alueittain vuodenvaihteessa 2013/2014 sekä muutos vuonna 2013 (jatkuu)

Suurpiiri Peruspiiri Osa-alue	Muutos vuonna 2013									
	Yht.	%	0-6	%	7-15	%	16-64	%	65+	%
<b>Koko Helsinki</b>	<b>8 696</b>	<b>1,4</b>	<b>1 220</b>	<b>2,9</b>	<b>565</b>	<b>1,3</b>	<b>3 463</b>	<b>0,8</b>	<b>3 448</b>	<b>3,6</b>
<b>1 Eteläinen suurpiiri</b>	<b>2 147</b>	<b>2,1</b>	<b>315</b>	<b>4,9</b>	<b>249</b>	<b>4,7</b>	<b>976</b>	<b>1,3</b>	<b>607</b>	<b>3,6</b>
<b>101 Vironniemi</b>	<b>107</b>	<b>0,9</b>	<b>7</b>	<b>0,9</b>	<b>13</b>	<b>1,7</b>	<b>12</b>	<b>0,1</b>	<b>75</b>	<b>3,5</b>
010 Kruununhaka	96	1,4	-6	-1,3	17	4,3	46	0,9	39	3,4
020 Kluuvi	48	9,3	2	11,8	-3	-15,0	37	9,0	12	17,9
080 Katajanokka	-37	-0,8	11	3,8	-1	-0,3	-71	-2,4	24	2,6
<b>102 Ullanlinna</b>	<b>-5</b>	<b>0,0</b>	<b>-12</b>	<b>-0,8</b>	<b>-2</b>	<b>-0,2</b>	<b>-132</b>	<b>-0,7</b>	<b>141</b>	<b>4,0</b>
030 Kaartinkaupunki	-11	-1,1	-10	-16,1	-2	-4,9	-18	-2,4	19	12,8
050 Punavuori	74	0,8	19	4,0	20	6,5	-11	-0,2	46	3,9
060 Eira	15	1,4	-4	-3,6	5	5,7	9	1,2	5	3,1
070 Ullanlinna	-97	-0,9	-25	-3,9	-14	-2,2	-110	-1,4	52	3,1
090 Kaivopuisto	12	2,6	0	0,0	-1	-2,3	10	3,6	3	2,6
204 Hernesaari	-29	-2,4	-5	-7,9	-5	-9,3	-30	-3,1	11	7,7
520 Suomenlinna	30	4,0	13	21,7	-5	-4,9	17	3,3	5	6,6
<b>103 Kampinmalmi</b>	<b>1 472</b>	<b>4,7</b>	<b>221</b>	<b>13,0</b>	<b>132</b>	<b>8,7</b>	<b>965</b>	<b>4,1</b>	<b>154</b>	<b>3,2</b>
040 Kamppi	126	1,1	15	3,0	40	10,2	46	0,5	25	1,5
130 Etu-Töölö	-23	-0,2	45	5,6	56	9,2	-146	-1,4	22	0,9
201 Ruoholahti	22	0,7	-11	-5,2	-20	-6,1	34	1,6	19	6,4
203 Jätkäsaari	1 347	43,6	172	91,5	56	28,7	1 031	43,8	88	25,3
<b>104 Taka-Töölö</b>	<b>46</b>	<b>0,3</b>	<b>54</b>	<b>7,1</b>	<b>8</b>	<b>1,5</b>	<b>-78</b>	<b>-0,7</b>	<b>62</b>	<b>2,3</b>
140 Taka-Töölö	46	0,3	54	7,1	8	1,5	-78	-0,7	62	2,3
<b>105 Lauttasaari</b>	<b>527</b>	<b>2,5</b>	<b>45</b>	<b>2,6</b>	<b>98</b>	<b>7,9</b>	<b>209</b>	<b>1,4</b>	<b>175</b>	<b>4,5</b>
311 Kotkavuori	136	1,8	26	4,7	3	0,8	110	2,0	-3	-0,2
312 Vattuniemi	320	4,7	23	3,9	59	14,4	94	2,1	144	10,5
313 Myllykallio	71	1,0	-4	-0,7	36	7,9	5	0,1	34	3,0
<b>2 Läntinen suurpiiri</b>	<b>873</b>	<b>0,8</b>	<b>193</b>	<b>2,8</b>	<b>154</b>	<b>2,1</b>	<b>32</b>	<b>0,0</b>	<b>494</b>	<b>2,9</b>
<b>201 Reijola</b>	<b>-33</b>	<b>-0,2</b>	<b>-14</b>	<b>-1,2</b>	<b>28</b>	<b>2,4</b>	<b>-120</b>	<b>-1,0</b>	<b>73</b>	<b>2,9</b>
150 Meilahti	10	0,2	17	6,6	-2	-0,9	1	0,0	-6	-0,9
161 Vanha Ruskeasuo	11	0,4	-14	-7,9	6	4,3	15	0,8	4	0,8
162 Pikku Huopalahti	-80	-1,1	-24	-3,8	26	3,6	-147	-2,9	65	6,7
180 Laakso	26	1,4	7	9,0	-2	-2,7	11	0,8	10	2,9
<b>202 Munkkiniemi</b>	<b>188</b>	<b>1,1</b>	<b>38</b>	<b>3,4</b>	<b>31</b>	<b>2,3</b>	<b>29</b>	<b>0,3</b>	<b>90</b>	<b>2,5</b>
301 Vanha Munkkiniemi	23	0,3	8	1,5	15	2,3	-55	-1,1	55	2,6
302 Kuusisaari	-7	-1,3	-2	-3,9	-7	-8,3	2	0,6	0	0,0
303 Lehtisaari	-23	-2,0	-2	-2,5	-7	-5,8	-31	-4,2	17	8,1
304 Munkkivuori	164	3,5	20	6,3	35	11,3	93	2,9	16	1,7
305 Niemenmäki	10	0,8	8	10,4	-6	-6,3	12	1,3	-4	-1,8
306 Talinranta	21	1,8	6	7,8	1	1,0	8	0,9	6	6,5
<b>203 Haaga</b>	<b>368</b>	<b>1,4</b>	<b>116</b>	<b>7,9</b>	<b>89</b>	<b>7,4</b>	<b>95</b>	<b>0,5</b>	<b>68</b>	<b>1,4</b>
291 Etelä-Haaga	287	2,5	102	17,7	34	6,6	115	1,4	36	1,9
292 Kivihaka	6	0,7	7	12,3	-4	-10,8	4	0,6	-1	-0,7
293 Pohjois-Haaga	76	0,8	27	5,0	33	7,3	5	0,1	11	0,6
294 Lassila	-1	0,0	-20	-6,7	26	12,7	-29	-1,0	22	2,3
<b>204 Pitäjänmäki</b>	<b>342</b>	<b>2,0</b>	<b>21</b>	<b>1,6</b>	<b>20</b>	<b>1,5</b>	<b>217</b>	<b>1,8</b>	<b>84</b>	<b>3,4</b>
320 Konala	251	4,3	33	7,3	34	7,7	167	4,0	17	2,2
461 Pajamäki	-42	-2,3	-1	-0,9	-6	-7,2	-24	-1,8	-11	-3,1
462 Tali	-6	-0,6	15	14,9	-28	-22,4	-6	-0,8	13	15,3
463 Reimarla	-44	-0,9	-23	-5,7	17	4,3	-66	-2,1	28	3,4
464 Marttila	-25	-7,2	-3	-15,0	-2	-5,9	-24	-10,5	4	6,3
465 Pitäjänmäen yritysalue	208	6,7	0	0,0	5	2,2	170	7,4	33	9,5
<b>205 Kaarela</b>	<b>8</b>	<b>0,0</b>	<b>32</b>	<b>1,7</b>	<b>-14</b>	<b>-0,6</b>	<b>-189</b>	<b>-1,0</b>	<b>179</b>	<b>5,0</b>
331 Kannelmäki	73	0,6	24	2,9	12	1,3	-41	-0,5	78	3,6
332 Maununneva	1	0,0	9	4,4	-9	-2,5	-12	-0,7	13	3,8
333 Malminkartano	-79	-0,9	-5	-0,8	-22	-3,0	-113	-1,7	61	8,9
334 Hakuninmaa	11	0,4	1	0,5	3	1,1	-19	-1,0	26	7,8
335 Kuninkaantammi	2	1,9	3	33,3	2	16,7	-4	-5,8	1	6,7
<b>3 Keskinen suurpiiri</b>	<b>2 354</b>	<b>2,8</b>	<b>313</b>	<b>6,9</b>	<b>147</b>	<b>4,6</b>	<b>1 318</b>	<b>2,0</b>	<b>576</b>	<b>5,0</b>
<b>301 Kallio</b>	<b>623</b>	<b>2,3</b>	<b>58</b>	<b>6,8</b>	<b>13</b>	<b>2,7</b>	<b>415</b>	<b>1,9</b>	<b>137</b>	<b>3,9</b>
101 Vilhonvuori	-11	-0,1	6	2,2	-6	-3,0	-27	-0,5	16	1,4
102 Kalasatama	543	90,8	64	200,0	23	121,1	367	68,0	89	1271,4
111 Siltasaari	32	1,4	-12	-11,1	8	16,3	17	0,9	19	6,1
112 Linjat	27	0,3	-8	-2,8	-8	-5,4	25	0,3	18	1,3
113 Torkkelinmäki	32	0,5	8	5,2	-4	-5,3	33	0,5	-5	-0,8
<b>302 Alppiharju</b>	<b>114</b>	<b>1,0</b>	<b>19</b>	<b>5,4</b>	<b>16</b>	<b>12,5</b>	<b>29</b>	<b>0,3</b>	<b>50</b>	<b>3,4</b>
121 Harju	105	1,4	8	4,3	10	13,9	57	0,9	30	3,2
122 Alppila	9	0,2	11	6,5	6	10,7	-28	-0,8	20	3,8
<b>303 Vallila</b>	<b>905</b>	<b>6,7</b>	<b>102</b>	<b>12,8</b>	<b>25</b>	<b>5,4</b>	<b>645</b>	<b>6,1</b>	<b>133</b>	<b>8,3</b>
211 Hermanninmäki	325	6,1	22	5,2	12	4,2	207	5,4	84	11,7
213 Kyläsaari	177	491,7	1	.	.	.	176	488,9	.	.
220 Vallila	403	4,9	79	21,2	13	7,3	262	3,9	49	5,6



Taulu 2. Väestö iän mukaan piireittäin ja osa-alueittain vuodenvaihteessa 2013/2014 sekä muutos vuonna 2013 (jatkuu)

Suurpiiri Peruspiiri Osa-alue	Väestö vuodenvaihteessa 2013/2014									
	Yht.		Ikä, vuotta		7-15		16-64		65+	
	Yht.	%	0-6	%	%	%	%	%	%	%
<b>304 Pasila</b>	<b>9 184</b>	<b>100</b>	<b>571</b>	<b>6,2</b>	<b>473</b>	<b>5,2</b>	<b>6 452</b>	<b>70,3</b>	<b>1 688</b>	<b>18,4</b>
171 Länsi-Pasila	5 107	100	309	6,1	276	5,4	3 560	69,7	962	18,8
173 Itä-Pasila	3 946	100	253	6,4	190	4,8	2 782	70,5	721	18,3
174 Keski-Pasila	131	100	9	6,9	7	5,3	110	84,0	5	3,8
<b>305 Vanhakaupunki</b>	<b>23 715</b>	<b>100</b>	<b>2 098</b>	<b>8,8</b>	<b>1 705</b>	<b>7,2</b>	<b>16 365</b>	<b>69,0</b>	<b>3 547</b>	<b>15,0</b>
231 Toukola	1 484	100	109	7,3	87	5,9	1 009	68,0	279	18,8
232 Arabianranta	6 340	100	695	11,0	509	8,0	4 574	72,1	562	8,9
240 Kumpula	4 033	100	337	8,4	273	6,8	3 096	76,8	327	8,1
250 Käpylä	7 715	100	622	8,1	503	6,5	5 001	64,8	1 589	20,6
260 Koskela	3 344	100	222	6,6	265	7,9	2 116	63,3	741	22,2
270 Vanhakaupunki	799	100	113	14,1	68	8,5	569	71,2	49	6,1
<b>4 Pohjoinen suurpiiri</b>	<b>41 797</b>	<b>100</b>	<b>3 303</b>	<b>7,9</b>	<b>4 213</b>	<b>10,1</b>	<b>26 604</b>	<b>63,7</b>	<b>7 677</b>	<b>18,4</b>
<b>401 Maunula</b>	<b>8 523</b>	<b>100</b>	<b>535</b>	<b>6,3</b>	<b>598</b>	<b>7,0</b>	<b>5 502</b>	<b>64,6</b>	<b>1 888</b>	<b>22,2</b>
281 Pirkkola	474	100	27	5,7	45	9,5	305	64,3	97	20,5
282 Maunula	6 974	100	440	6,3	437	6,3	4 483	64,3	1 614	23,1
283 Metsälä	1 075	100	68	6,3	116	10,8	714	66,4	177	16,5
<b>402 Länsi-Pakila</b>	<b>6 874</b>	<b>100</b>	<b>542</b>	<b>7,9</b>	<b>844</b>	<b>12,3</b>	<b>4 067</b>	<b>59,2</b>	<b>1 421</b>	<b>20,7</b>
341 Länsi-Pakila	6 874	100	542	7,9	844	12,3	4 067	59,2	1 421	20,7
<b>403 Tuomarinkylä</b>	<b>8 678</b>	<b>100</b>	<b>823</b>	<b>9,5</b>	<b>1 123</b>	<b>12,9</b>	<b>5 513</b>	<b>63,5</b>	<b>1 219</b>	<b>14,0</b>
351 Paloheinä	5 961	100	545	9,1	770	12,9	3 773	63,3	873	14,6
352 Torpparinmäki	2 709	100	278	10,3	353	13,0	1 732	63,9	346	12,8
<b>404 Oulunkylä</b>	<b>14 042</b>	<b>100</b>	<b>1 085</b>	<b>7,7</b>	<b>1 179</b>	<b>8,4</b>	<b>9 260</b>	<b>65,9</b>	<b>2 518</b>	<b>17,9</b>
284 Patola	9 785	100	696	7,1	762	7,8	6 369	65,1	1 958	20,0
285 Veräjämäki	2 855	100	233	8,2	237	8,3	1 923	67,4	462	16,2
287 Veräjälakso	1 402	100	156	11,1	180	12,8	968	69,0	98	7,0
<b>405 Itä-Pakila</b>	<b>3 680</b>	<b>100</b>	<b>318</b>	<b>8,6</b>	<b>469</b>	<b>12,7</b>	<b>2 262</b>	<b>61,5</b>	<b>631</b>	<b>17,1</b>
342 Itä-Pakila	3 401	100	285	8,4	415	12,2	2 076	61,0	625	18,4
353 Tuomarinkartano	279	100	33	11,8	54	19,4	186	66,7	6	2,2
<b>5 Koillinen suurpiiri</b>	<b>96 857</b>	<b>100</b>	<b>8 399</b>	<b>8,7</b>	<b>9 145</b>	<b>9,4</b>	<b>65 118</b>	<b>67,2</b>	<b>14 195</b>	<b>14,7</b>
<b>501 Latokartano</b>	<b>23 947</b>	<b>100</b>	<b>2 407</b>	<b>10,1</b>	<b>2 177</b>	<b>9,1</b>	<b>16 219</b>	<b>67,7</b>	<b>3 144</b>	<b>13,1</b>
361 Viikinnranta	1 230	100	134	10,9	47	3,8	900	73,2	149	12,1
362 Latokartano	9 172	100	1 217	13,3	1 160	12,6	6 100	66,5	695	7,6
363 Viikin tiedepuisto	1 200	100	56	4,7	23	1,9	1 095	91,3	26	2,2
364 Viikinnmäki	2 106	100	265	12,6	223	10,6	1 445	68,6	173	8,2
383 Pihlajamäki	7 550	100	545	7,2	539	7,1	5 021	66,5	1 445	19,1
386 Pihlajisto	2 689	100	190	7,1	185	6,9	1 658	61,7	656	24,4
<b>502 Pukinmäki</b>	<b>8 265</b>	<b>100</b>	<b>572</b>	<b>6,9</b>	<b>521</b>	<b>6,3</b>	<b>5 599</b>	<b>67,7</b>	<b>1 573</b>	<b>19,0</b>
370 Pukinmäki	8 265	100	572	6,9	521	6,3	5 599	67,7	1 573	19,0
<b>503 Malmi</b>	<b>28 799</b>	<b>100</b>	<b>2 355</b>	<b>8,2</b>	<b>2 701</b>	<b>9,4</b>	<b>19 551</b>	<b>67,9</b>	<b>4 192</b>	<b>14,6</b>
381 Ylä-Malmi	6 522	100	486	7,5	505	7,7	4 526	69,4	1 005	15,4
382 Ala-Malmi	5 873	100	489	8,3	475	8,1	3 958	67,4	951	16,2
385 Malmin lentokenttä	2 345	100	204	8,7	307	13,1	1 598	68,1	236	10,1
391 Tapaninvainio	7 936	100	623	7,9	805	10,1	5 170	65,1	1 338	16,9
392 Tapanila	6 118	100	553	9,0	609	10,0	4 294	70,2	662	10,8
<b>504 Suutarila</b>	<b>11 122</b>	<b>100</b>	<b>919</b>	<b>8,3</b>	<b>1 171</b>	<b>10,5</b>	<b>7 287</b>	<b>65,5</b>	<b>1 745</b>	<b>15,7</b>
401 Siltämäki	7 754	100	637	8,2	767	9,9	5 042	65,0	1 308	16,9
403 Töyrynummi	3 368	100	282	8,4	404	12,0	2 245	66,7	437	13,0
<b>505 Puistola</b>	<b>19 070</b>	<b>100</b>	<b>1 716</b>	<b>9,0</b>	<b>2 058</b>	<b>10,8</b>	<b>12 818</b>	<b>67,2</b>	<b>2 478</b>	<b>13,0</b>
402 Tapulikaupunki	8 621	100	762	8,8	790	9,2	5 973	69,3	1 096	12,7
411 Puistola	6 647	100	598	9,0	802	12,1	4 260	64,1	987	14,8
412 Heikinlaakso	3 023	100	274	9,1	399	13,2	2 005	66,3	345	11,4
415 Alppikylä	762	100	82	10,8	66	8,7	566	74,3	48	6,3
<b>506 Jakomäki</b>	<b>5 654</b>	<b>100</b>	<b>430</b>	<b>7,6</b>	<b>517</b>	<b>9,1</b>	<b>3 644</b>	<b>64,4</b>	<b>1 063</b>	<b>18,8</b>
414 Jakomäki	5 654	100	430	7,6	517	9,1	3 644	64,4	1 063	18,8
<b>6 Kaakkoinen suurpiiri</b>	<b>48 608</b>	<b>100</b>	<b>3 821</b>	<b>7,9</b>	<b>4 256</b>	<b>8,8</b>	<b>32 037</b>	<b>65,9</b>	<b>8 494</b>	<b>17,5</b>
<b>601 Kulosaari</b>	<b>3 824</b>	<b>100</b>	<b>272</b>	<b>7,1</b>	<b>372</b>	<b>9,7</b>	<b>2 381</b>	<b>62,3</b>	<b>799</b>	<b>20,9</b>
420 Kulosaari	3 807	100	271	7,1	371	9,7	2 368	62,2	797	20,9
<b>602 Herttoniemi</b>	<b>27 814</b>	<b>100</b>	<b>2 106</b>	<b>7,6</b>	<b>2 204</b>	<b>7,9</b>	<b>19 134</b>	<b>68,8</b>	<b>4 370</b>	<b>15,7</b>
431 Länsi-Herttoniemi	8 532	100	557	6,5	468	5,5	5 999	70,3	1 508	17,7
432 Roihuvuori	7 738	100	547	7,1	569	7,4	5 310	68,6	1 312	17,0
433 Herttoniemen yritysalue	415	100	31	7,5	28	6,7	313	75,4	43	10,4
434 Herttoniemenranta	8 841	100	776	8,8	864	9,8	6 248	70,7	953	10,8
440 Tammisalo	2 288	100	195	8,5	275	12,0	1 264	55,2	554	24,2
<b>603 Laajasalo</b>	<b>16 970</b>	<b>100</b>	<b>1 443</b>	<b>8,5</b>	<b>1 680</b>	<b>9,9</b>	<b>10 522</b>	<b>62,0</b>	<b>3 325</b>	<b>19,6</b>
491 Yliskylä	11 330	100	857	7,6	962	8,5	6 816	60,2	2 695	23,8
492 Jollas	3 100	100	310	10,0	422	13,6	1 986	64,1	382	12,3
494 Kruunuvuorenranta	363	100	34	9,4	44	12,1	230	63,4	55	15,2
495 Hevossalmi	1 684	100	159	9,4	200	11,9	1 140	67,7	185	11,0
510 Santahamina	450	100	78	17,3	52	11,6	319	70,9	1	0,2



Taulu 2. Väestö iän mukaan piireittäin ja osa-alueittain vuodenvaihteessa 2013/2014 sekä muutos vuonna 2013 (jatkuu)

Suurpiiri Peruspiiri Osa-alue	Muutos vuonna 2013									
	Yht.	%	0-6	%	7-15	%	16-64	%	65+	%
<b>304 Pasila</b>	<b>318</b>	<b>3,6</b>	<b>63</b>	<b>12,4</b>	<b>26</b>	<b>5,8</b>	<b>140</b>	<b>2,2</b>	<b>89</b>	<b>5,6</b>
171 Länsi-Pasila	281	5,8	30	10,8	28	11,3	143	4,2	80	9,1
173 Itä-Pasila	38	1,0	34	15,5	3	1,6	-8	-0,3	9	1,3
174 Keski-Pasila	-1	-0,8	-1	-10,0	-5	-41,7	5	4,8	0	0,0
<b>305 Vanhakaupunki</b>	<b>394</b>	<b>1,7</b>	<b>71</b>	<b>3,5</b>	<b>67</b>	<b>4,1</b>	<b>89</b>	<b>0,5</b>	<b>167</b>	<b>4,9</b>
231 Toukola	44	3,1	8	7,9	-1	-1,1	30	3,1	7	2,6
232 Arabianranta	254	4,2	5	0,7	51	11,1	108	2,4	90	19,1
240 Kumpula	109	2,8	24	7,7	-7	-2,5	67	2,2	25	8,3
250 Käpylä	-50	-0,6	18	3,0	-21	-4,0	-62	-1,2	15	1,0
260 Koskela	32	1,0	17	8,3	31	13,2	-43	-2,0	27	3,8
270 Vanhakaupunki	5	0,6	-1	-0,9	14	25,9	-11	-1,9	3	6,5
<b>4 Pohjoinen suurpiiri</b>	<b>279</b>	<b>0,7</b>	<b>10</b>	<b>0,3</b>	<b>25</b>	<b>0,6</b>	<b>-18</b>	<b>-0,1</b>	<b>262</b>	<b>3,5</b>
<b>401 Maunula</b>	<b>23</b>	<b>0,3</b>	<b>-18</b>	<b>-3,3</b>	<b>10</b>	<b>1,7</b>	<b>-15</b>	<b>-0,3</b>	<b>46</b>	<b>2,5</b>
281 Pirkkola	2	0,4	-3	-10,0	-1	-2,2	0	0,0	6	6,6
282 Maunula	32	0,5	1	0,2	9	2,1	-11	-0,2	33	2,1
283 Metsälä	-11	-1,0	-16	-19,0	2	1,8	-4	-0,6	7	4,1
<b>402 Länsi-Pakila</b>	<b>7</b>	<b>0,1</b>	<b>3</b>	<b>0,6</b>	<b>24</b>	<b>2,9</b>	<b>-47</b>	<b>-1,1</b>	<b>27</b>	<b>1,9</b>
341 Länsi-Pakila	7	0,1	3	0,6	24	2,9	-47	-1,1	27	1,9
<b>403 Tuomarinkylä</b>	<b>55</b>	<b>0,6</b>	<b>22</b>	<b>2,7</b>	<b>-1</b>	<b>-0,1</b>	<b>-73</b>	<b>-1,3</b>	<b>107</b>	<b>9,6</b>
351 Paloheinä	26	0,4	4	0,7	0	0,0	-42	-1,1	64	7,9
352 Torpparinmäki	29	1,1	18	6,9	-1	-0,3	-31	-1,8	43	14,2
<b>404 Oulunkylä</b>	<b>242</b>	<b>1,8</b>	<b>15</b>	<b>1,4</b>	<b>16</b>	<b>1,4</b>	<b>127</b>	<b>1,4</b>	<b>84</b>	<b>3,5</b>
284 Patola	260	2,7	19	2,8	28	3,8	159	2,6	54	2,8
285 Veräjämäki	1	0,0	7	3,1	-17	-6,7	-8	-0,4	19	4,3
287 Veräjälakso	-19	-1,3	-11	-6,6	5	2,9	-24	-2,4	11	12,6
<b>405 Itä-Pakila</b>	<b>-48</b>	<b>-1,3</b>	<b>-12</b>	<b>-3,6</b>	<b>-24</b>	<b>-4,9</b>	<b>-10</b>	<b>-0,4</b>	<b>-2</b>	<b>-0,3</b>
342 Itä-Pakila	-53	-1,5	-8	-2,7	-30	-6,7	-14	-0,7	-1	-0,2
353 Tuomarinkartano	5	1,8	-4	-10,8	6	12,5	4	2,2	-1	-14,3
<b>5 Koillinen suurpiiri</b>	<b>1 376</b>	<b>1,4</b>	<b>239</b>	<b>2,9</b>	<b>76</b>	<b>0,8</b>	<b>454</b>	<b>0,7</b>	<b>607</b>	<b>4,5</b>
<b>501 Latokartano</b>	<b>715</b>	<b>3,1</b>	<b>83</b>	<b>3,6</b>	<b>151</b>	<b>7,5</b>	<b>346</b>	<b>2,2</b>	<b>135</b>	<b>4,5</b>
361 Viikkinranta	-15	-1,2	1	0,8	-2	-4,1	-34	-3,6	20	15,5
362 Latokartano	286	3,2	28	2,4	89	8,3	103	1,7	66	10,5
363 Viikin tiedepuisto	-33	-2,7	4	7,7	-4	-14,8	-33	-2,9	0	0,0
364 Viikinmäki	352	20,1	45	20,5	43	23,9	241	20,0	23	15,3
383 Pihlajamäki	144	1,9	2	0,4	26	5,1	91	1,8	25	1,8
386 Pihlajisto	-19	-0,7	3	1,6	-1	-0,5	-22	-1,3	1	0,2
<b>502 Pukinmäki</b>	<b>126</b>	<b>1,5</b>	<b>14</b>	<b>2,5</b>	<b>-22</b>	<b>-4,1</b>	<b>112</b>	<b>2,0</b>	<b>22</b>	<b>1,4</b>
370 Pukinmäki	126	1,5	14	2,5	-22	-4,1	112	2,0	22	1,4
<b>503 Malmi</b>	<b>18</b>	<b>0,1</b>	<b>23</b>	<b>1,0</b>	<b>-35</b>	<b>-1,3</b>	<b>-179</b>	<b>-0,9</b>	<b>209</b>	<b>5,2</b>
381 Ylä-Malmi	-101	-1,5	-15	-3,0	-4	-0,8	-132	-2,8	50	5,2
382 Ala-Malmi	195	3,4	46	10,4	-7	-1,5	107	2,8	49	5,4
385 Malmin lentokenttä	8	0,3	-16	-7,3	5	1,7	15	0,9	4	1,7
391 Tapaninvainio	-9	-0,1	23	3,8	-30	-3,6	-78	-1,5	76	6,0
392 Tapanila	-75	-1,2	-15	-2,6	1	0,2	-91	-2,1	30	4,7
<b>504 Suutarila</b>	<b>29</b>	<b>0,3</b>	<b>33</b>	<b>3,7</b>	<b>-28</b>	<b>-2,3</b>	<b>-65</b>	<b>-0,9</b>	<b>89</b>	<b>5,4</b>
401 Siltämäki	67	0,9	30	4,9	-12	-1,5	-24	-0,5	73	5,9
403 Töyrynummi	-38	-1,1	3	1,1	-16	-3,8	-41	-1,8	16	3,8
<b>505 Puistola</b>	<b>346</b>	<b>1,8</b>	<b>62</b>	<b>3,7</b>	<b>10</b>	<b>0,5</b>	<b>126</b>	<b>1,0</b>	<b>148</b>	<b>6,4</b>
402 Tapulikaupunki	56	0,7	23	3,1	-10	-1,3	-10	-0,2	53	5,1
411 Puistola	-46	-0,7	-1	-0,2	8	1,0	-116	-2,7	63	6,8
412 Heikinlaakso	44	1,5	11	4,2	-4	-1,0	24	1,2	13	3,9
415 Alppikylä	289	61,1	29	54,7	16	32,0	225	66,0	19	65,5
<b>506 Jakomäki</b>	<b>142</b>	<b>2,6</b>	<b>24</b>	<b>5,9</b>	<b>0</b>	<b>0,0</b>	<b>114</b>	<b>3,2</b>	<b>4</b>	<b>0,4</b>
414 Jakomäki	142	2,6	24	5,9	0	0,0	114	3,2	4	0,4
<b>6 Kaakkoinen suurpiiri</b>	<b>455</b>	<b>0,9</b>	<b>77</b>	<b>2,1</b>	<b>-27</b>	<b>-0,6</b>	<b>90</b>	<b>0,3</b>	<b>315</b>	<b>3,9</b>
<b>601 Kulosaari</b>	<b>-4</b>	<b>-0,1</b>	<b>-14</b>	<b>-4,9</b>	<b>0</b>	<b>0,0</b>	<b>-2</b>	<b>-0,1</b>	<b>12</b>	<b>1,5</b>
420 Kulosaari	-2	-0,1	-13	-4,6	0	0,0	0	0,0	11	1,4
<b>602 Herttoniemi</b>	<b>497</b>	<b>1,8</b>	<b>43</b>	<b>2,1</b>	<b>5</b>	<b>0,2</b>	<b>274</b>	<b>1,5</b>	<b>175</b>	<b>4,2</b>
431 Länsi-Herttoniemi	96	1,1	46	9,0	-5	-1,1	50	0,8	5	0,3
432 Roihuvuori	-27	-0,3	-30	-5,2	3	0,5	-37	-0,7	37	2,9
433 Herttoniemen yritysalue	368	783,0	31	.	28	.	266	566,0	43	.
434 Herttoniemenranta	-5	-0,1	2	0,3	-44	-4,8	-27	-0,4	64	7,2
440 Tammisalo	65	2,9	-6	-3,0	23	9,1	22	1,8	26	4,9
<b>603 Laajasalo</b>	<b>-38</b>	<b>-0,2</b>	<b>48</b>	<b>3,4</b>	<b>-32</b>	<b>-1,9</b>	<b>-182</b>	<b>-1,7</b>	<b>128</b>	<b>4,0</b>
491 Yliskylä	-48	-0,4	26	3,1	-14	-1,4	-151	-2,2	91	3,5
492 Jollas	38	1,2	18	6,2	-10	-2,3	-9	-0,5	39	11,4
494 Kruunuvuorenranta	6	1,7	3	9,7	-5	-10,2	8	3,6	0	0,0
495 Hevossalmi	-6	-0,4	5	3,2	-4	-2,0	-6	-0,5	-1	-0,5
510 Santahamina	-23	-4,9	-2	-2,5	1	2,0	-21	-6,2	-1	-50,0

Taulu 2. Väestö iän mukaan piireittäin ja osa-alueittain vuodenvaihteessa 2013/2014 sekä muutos vuonna 2013 (jatkuu)

Suurpiiri Peruspiiri Osa-alue	Väestö vuodenvaihteessa 2013/2014									
			Ikä, vuotta		7–15		16–64		65+	
	Yht.	%	0–6	%		%		%		%
<b>7 Itäinen suurpiiri</b>	<b>106 605</b>	<b>100</b>	<b>8 412</b>	<b>7,9</b>	<b>10 097</b>	<b>9,5</b>	<b>68 991</b>	<b>64,7</b>	<b>19 105</b>	<b>17,9</b>
<b>701 Vartiokylä</b>	<b>21 945</b>	<b>100</b>	<b>1 515</b>	<b>6,9</b>	<b>1 929</b>	<b>8,8</b>	<b>14 243</b>	<b>64,9</b>	<b>4 258</b>	<b>19,4</b>
451 Vartioharju	5 970	100	424	7,1	662	11,1	3 867	64,8	1 017	17,0
452 Puotila	5 080	100	368	7,2	357	7,0	3 251	64,0	1 104	21,7
453 Puotinharju	4 145	100	242	5,8	278	6,7	2 739	66,1	886	21,4
455 Marjaniemi	1 990	100	118	5,9	231	11,6	1 191	59,8	450	22,6
457 Itäkeskus	4 741	100	363	7,7	401	8,5	3 176	67,0	801	16,9
<b>702 Myllypuro</b>	<b>10 705</b>	<b>100</b>	<b>904</b>	<b>8,4</b>	<b>967</b>	<b>9,0</b>	<b>6 661</b>	<b>62,2</b>	<b>2 173</b>	<b>20,3</b>
454 Myllypuro	10 705	100	904	8,4	967	9,0	6 661	62,2	2 173	20,3
<b>703 Mellunkylä</b>	<b>37 123</b>	<b>100</b>	<b>2 868</b>	<b>7,7</b>	<b>3 462</b>	<b>9,3</b>	<b>24 148</b>	<b>65,0</b>	<b>6 645</b>	<b>17,9</b>
471 Kontula	13 396	100	952	7,1	1 168	8,7	8 125	60,7	3 151	23,5
472 Vesala	7 449	100	651	8,7	761	10,2	5 065	68,0	972	13,0
473 Mellunmäki	8 571	100	553	6,5	650	7,6	5 613	65,5	1 755	20,5
474 Kivikko	4 973	100	511	10,3	654	13,2	3 424	68,9	384	7,7
475 Kurkimäki	2 734	100	201	7,4	229	8,4	1 921	70,3	383	14,0
<b>704 Vuosaari</b>	<b>36 832</b>	<b>100</b>	<b>3 125</b>	<b>8,5</b>	<b>3 739</b>	<b>10,2</b>	<b>23 939</b>	<b>65,0</b>	<b>6 029</b>	<b>16,4</b>
541 Keski-Vuosaari	13 608	100	947	7,0	1 249	9,2	8 534	62,7	2 878	21,1
544 Meri-Rastila	5 277	100	528	10,0	580	11,0	3 710	70,3	459	8,7
545 Kallahti	6 887	100	713	10,4	853	12,4	4 487	65,2	834	12,1
546 Aurinkolahti	6 869	100	584	8,5	496	7,2	4 593	66,9	1 196	17,4
547 Rastila	4 165	100	353	8,5	561	13,5	2 594	62,3	657	15,8
<b>8 Östersundomin suurpiiri</b>	<b>2 094</b>	<b>100</b>	<b>160</b>	<b>7,6</b>	<b>417</b>	<b>19,9</b>	<b>1 329</b>	<b>63,5</b>	<b>188</b>	<b>9,0</b>
<b>801 Östersundom</b>	<b>2 094</b>	<b>100</b>	<b>160</b>	<b>7,6</b>	<b>417</b>	<b>19,9</b>	<b>1 329</b>	<b>63,5</b>	<b>188</b>	<b>9,0</b>
550 Östersundom	538	100	41	7,6	80	14,9	328	61,0	89	16,5
580 Karhusaari	406	100	27	6,7	74	18,2	281	69,2	24	5,9
591 Landbo	841	100	62	7,4	214	25,4	537	63,9	28	3,3
592 Puroniitty	182	100	17	9,3	34	18,7	105	57,7	26	14,3
<b>Muut</b>	<b>18 525</b>	<b>100</b>	<b>630</b>	<b>3,4</b>	<b>1 209</b>	<b>6,5</b>	<b>14 823</b>	<b>80,0</b>	<b>1 863</b>	<b>10,1</b>
<b>Kantakaupunki</b>	<b>188 290</b>	<b>100</b>	<b>10 920</b>	<b>5,8</b>	<b>8 758</b>	<b>4,7</b>	<b>140 399</b>	<b>74,6</b>	<b>28 213</b>	<b>15,0</b>
<b>Esikaupungit</b>	<b>405 849</b>	<b>100</b>	<b>31 894</b>	<b>7,9</b>	<b>35 780</b>	<b>8,8</b>	<b>269 423</b>	<b>66,4</b>	<b>68 752</b>	<b>16,9</b>

Lähde: Tilastokeskus

Taulu 2. Väestön mukaan piireittäin ja osa-alueittain vuodenvaihteessa 2013/2014 sekä muutos vuonna 2013 (jatkuu)

Suurpiiri Peruspiiri Osa-alue	Muutos vuonna 2013									
	Yht.	%	0–6	%	7–15	%	16–64	%	65+	%
<b>7 Itäinen suurpiiri</b>	<b>824</b>	<b>0,8</b>	<b>86</b>	<b>1,0</b>	<b>24</b>	<b>0,2</b>	<b>94</b>	<b>0,1</b>	<b>620</b>	<b>3,4</b>
<b>701 Vartiokylä</b>	<b>339</b>	<b>1,6</b>	<b>-3</b>	<b>-0,2</b>	<b>-5</b>	<b>-0,3</b>	<b>156</b>	<b>1,1</b>	<b>191</b>	<b>4,7</b>
451 Vartioharju	-55	-0,9	-9	-2,1	-4	-0,6	-59	-1,5	17	1,7
452 Puotila	150	3,0	16	4,5	-1	-0,3	59	1,8	76	7,4
453 Puotinharju	100	2,5	-7	-2,8	4	1,5	78	2,9	25	2,9
455 Marjaniemi	1	0,1	-4	-3,3	-3	-1,3	-10	-0,8	18	4,2
457 Itäkeskus	144	3,1	1	0,3	-1	-0,2	89	2,9	55	7,4
<b>702 Myllypuro</b>	<b>108</b>	<b>1,0</b>	<b>31</b>	<b>3,6</b>	<b>8</b>	<b>0,8</b>	<b>19</b>	<b>0,3</b>	<b>50</b>	<b>2,4</b>
454 Myllypuro	108	1,0	31	3,6	8	0,8	19	0,3	50	2,4
<b>703 Mellunkylä</b>	<b>236</b>	<b>0,6</b>	<b>96</b>	<b>3,5</b>	<b>5</b>	<b>0,1</b>	<b>-27</b>	<b>-0,1</b>	<b>162</b>	<b>2,5</b>
471 Kontula	31	0,2	46	5,1	6	0,5	-10	-0,1	-11	-0,3
472 Vesala	174	2,4	64	10,9	17	2,3	53	1,1	40	4,3
473 Mellunmäki	59	0,7	35	6,8	-24	-3,6	-32	-0,6	80	4,8
474 Kivikko	-62	-1,2	-43	-7,8	5	0,8	-66	-1,9	42	12,3
475 Kurkimäki	34	1,3	-6	-2,9	1	0,4	28	1,5	11	3,0
<b>704 Vuosaari</b>	<b>141</b>	<b>0,4</b>	<b>-38</b>	<b>-1,2</b>	<b>16</b>	<b>0,4</b>	<b>-54</b>	<b>-0,2</b>	<b>217</b>	<b>3,7</b>
541 Keski-Vuosaari	-69	-0,5	-33	-3,4	-29	-2,3	-47	-0,5	40	1,4
544 Meri-Rastila	16	0,3	-17	-3,1	2	0,3	-10	-0,3	41	9,8
545 Kallahti	-49	-0,7	-3	-0,4	-40	-4,5	-44	-1,0	38	4,8
546 Aurinkolahti	246	3,7	11	1,9	75	17,8	67	1,5	93	8,4
547 Rastila	-16	-0,4	4	1,1	8	1,4	-31	-1,2	3	0,5
<b>8 Östersundomin suurpiiri</b>	<b>-25</b>	<b>-1,2</b>	<b>-14</b>	<b>-8,0</b>	<b>-32</b>	<b>-7,1</b>	<b>13</b>	<b>1,0</b>	<b>8</b>	<b>4,4</b>
<b>801 Östersundom</b>	<b>-25</b>	<b>-1,2</b>	<b>-14</b>	<b>-8,0</b>	<b>-32</b>	<b>-7,1</b>	<b>13</b>	<b>1,0</b>	<b>8</b>	<b>4,4</b>
550 Östersundom	-4	-0,7	-3	-6,8	-3	-3,6	2	0,6	0	0,0
580 Karhusaari	-26	-6,0	-8	-22,9	-16	-17,8	-3	-1,1	1	4,3
591 Landbo	-25	-2,9	-5	-7,5	-25	-10,5	2	0,4	3	12,0
592 Puroniitty	-1	-0,5	-4	-19,0	4	13,3	-4	-3,7	3	13,0
<b>Muut</b>	<b>413</b>	<b>2,3</b>	<b>1</b>	<b>0,2</b>	<b>-51</b>	<b>-4,0</b>	<b>504</b>	<b>3,5</b>	<b>-41</b>	<b>-2,2</b>
<b>Kantakaupunki</b>	<b>3 939</b>	<b>2,1</b>	<b>568</b>	<b>5,5</b>	<b>326</b>	<b>3,9</b>	<b>1 963</b>	<b>1,4</b>	<b>1 082</b>	<b>4,0</b>
<b>Esikaupungit</b>	<b>4 344</b>	<b>1,1</b>	<b>651</b>	<b>2,1</b>	<b>290</b>	<b>0,8</b>	<b>996</b>	<b>0,4</b>	<b>2 407</b>	<b>3,6</b>

Taulu 3. Ulkomaalaistaustainen väestö sukupuolen ja kansalaisuuden/syntymämaan mukaan vuodenvaihteessa 2013/2014

Maanos Maaryhmä Maa	Ulkomaalaistaustaiset yhteensä			Ulkomaan kansalaiset yhteensä			Suomessa syntyneet		
	Yht.	Miehet	Naiset	Yht.	Miehet	Naiset	Yht.	Miehet	Naiset
<b>Ulkomaat yhteensä</b>	<b>78 871</b>	<b>40 957</b>	<b>37 914</b>	<b>52 882</b>	<b>28 614</b>	<b>24 268</b>	<b>4 410</b>	<b>2 360</b>	<b>2 050</b>
<b>Eurooppa</b>	<b>44 417</b>	<b>21 521</b>	<b>22 896</b>	<b>29 861</b>	<b>15 537</b>	<b>14 324</b>	<b>2 462</b>	<b>1 349</b>	<b>1 113</b>
<i>EU-maat</i>	28 702	15 126	13 576	21 721	11 732	9 989	1 830	995	835
Viro	13 364	6 124	7 240	11 922	5 557	6 365	896	441	455
Ruotsi	4 074	2 186	1 888	1 297	804	493	479	289	190
Saksa	1 755	945	810	1 157	632	525	68	45	23
Iso-Britannia	1 739	1 263	476	1 272	1 012	260	63	32	31
Ranska	1 054	655	399	812	532	280	40	25	15
Espanja	1 005	648	357	831	544	287	14	12	2
Italia	944	661	283	782	565	217	46	27	19
Puola	621	267	354	457	208	249	24	12	12
Alankomaat	432	307	125	339	249	90	20	14	6
Romania	428	224	204	338	184	154	18	10	8
Bulgaria	395	201	194	260	143	117	11	6	5
Latvia	363	150	213	281	117	164	15	10	5
Unkari	360	191	169	278	143	135	12	6	6
Tanska	323	201	122	210	143	67	48	29	19
Kreikka	314	225	89	228	161	67	4	2	2
Liettua	286	123	163	254	112	142	15	6	9
Irlanti	206	162	44	192	157	35	13	9	4
Portugali	191	133	58	173	122	51	5	3	2
Itävalta	190	100	90	144	77	67	11	5	6
Belgia	190	116	74	115	77	38	12	6	6
Tšekki	164	73	91	157	70	87	5	1	4
Kroatia	96	50	46	88	47	41	6	2	4
Slovakia	68	37	31	66	35	31	3	2	1
Entinen Tšekkoslovakia	40	23	17	4	3	1	-	-	-
Slovenia	38	21	17	36	19	17	2	1	1
Kypros	29	23	6	16	13	3	-	-	-
Luxemburg	21	10	11	4	1	3	-	-	-
Malta	12	7	5	8	5	3	-	-	-
<i>Muu Pohjois- ja Länsi-Eurooppa</i>	653	387	266	373	246	127	71	44	27
Norja	296	183	113	185	122	63	36	22	14
Sveitsi	295	168	127	146	99	47	27	18	9
Islanti	56	32	24	42	25	17	8	4	4
Monaco	4	2	2	-	-	-	-	-	-
Andorra	1	1	-	-	-	-	-	-	-
Vatikaani	1	1	-	-	-	-	-	-	-
<i>Muu Eurooppa</i>	15 062	6 008	9 054	7 767	3 559	4 208	561	310	251
Venäjä	6 914	3 030	3 884	6 304	2 770	3 534	411	229	182
Entinen Neuvostoliitto	6 045	1 870	4 175	16	7	9	-	-	-
Ukraina	610	286	324	542	260	282	37	21	16
Entinen Jugoslavia	490	253	237	23	14	9	1	-	1
Serbia ja Montenegro	436	254	182	377	227	150	58	32	26
Bosnia-Hertsegovina	207	106	101	192	101	91	30	15	15
Serbia	124	76	48	123	75	48	15	7	8
Valko-Venäjä	93	40	53	79	34	45	1	1	-
Albania	74	61	13	57	46	11	6	4	2
Moldova	37	18	19	28	14	14	1	-	1
Makedonia	31	14	17	25	11	14	1	1	-
Montenegro	1	-	1	1	-	1	-	-	-
<b>Afrikka</b>	<b>10 810</b>	<b>6 477</b>	<b>4 333</b>	<b>6 826</b>	<b>4 082</b>	<b>2 744</b>	<b>932</b>	<b>485</b>	<b>447</b>
<i>Pohjois-Afrikka</i>	1 787	1 306	481	906	597	309	74	40	34
Marokko	674	472	202	315	185	130	22	14	8
Algeria	356	265	91	175	113	62	16	7	9
Egypti	354	293	61	192	150	42	11	7	4
Tunisia	251	189	62	144	100	44	17	8	9
Entinen Sudan	96	50	46	49	27	22	4	1	3
Libya	48	30	18	23	15	8	3	2	1
Sudan	6	5	1	6	5	1	1	1	-
Etelä-Sudan	2	2	-	2	2	-	-	-	-
<i>Länsi-Afrikka</i>	1 681	1 229	452	1 330	967	363	109	52	57
Nigeria	652	498	154	548	412	136	42	20	22
Ghana	471	309	162	396	258	138	44	21	23
Gambia	272	208	64	193	150	43	13	8	5
Senegal	72	52	20	55	39	16	6	2	4
Norsunluurannikko	51	37	14	24	19	5	-	-	-

Ulkomailla syntyneet			Suomen kansalaiset Ulkomailla syntyneet			Maanosa Maaryhmä Maa
Yht.	Miehet	Naiset	Yht.	Miehet	Naiset	
<b>48 472</b>	<b>26 254</b>	<b>22 218</b>	<b>25 989</b>	<b>12 343</b>	<b>13 646</b>	<b>Ulkomaat yhteensä</b>
<b>27 399</b>	<b>14 188</b>	<b>13 211</b>	<b>14 556</b>	<b>5 984</b>	<b>8 572</b>	<b>Eurooppa</b>
19 891	10 737	9 154	6 981	3 394	3 587	<i>EU-maat</i>
11 026	5 116	5 910	1 442	567	875	Viro
818	515	303	2 777	1 382	1 395	Ruotsi
1 089	587	502	598	313	285	Saksa
1 209	980	229	467	251	216	Iso-Britannia
772	507	265	242	123	119	Ranska
817	532	285	174	104	70	Espanja
736	538	198	162	96	66	Italia
433	196	237	164	59	105	Puola
319	235	84	93	58	35	Alankomaat
320	174	146	90	40	50	Romania
249	137	112	135	58	77	Bulgaria
266	107	159	82	33	49	Latvia
266	137	129	82	48	34	Unkari
162	114	48	113	58	55	Tanska
224	159	65	86	64	22	Kreikka
239	106	133	32	11	21	Liettua
179	148	31	14	5	9	Irlanti
168	119	49	18	11	7	Portugali
133	72	61	46	23	23	Itävalta
103	71	32	75	39	36	Belgia
152	69	83	7	3	4	Tšekki
82	45	37	8	3	5	Kroatia
63	33	30	2	2	-	Slovakia
4	3	1	36	20	16	Entinen Tšekkoslovakia
34	18	16	2	2	-	Slovenia
16	13	3	13	10	3	Kypros
4	1	3	17	9	8	Luxemburg
8	5	3	4	2	2	Malta
302	202	100	280	141	139	<i>Muu Pohjois- ja Länsi-Eurooppa</i>
149	100	49	111	61	50	Norja
119	81	38	149	69	80	Sveitsi
34	21	13	14	7	7	Islanti
-	-	-	4	2	2	Monaco
-	-	-	1	1	-	Andorra
-	-	-	1	1	-	Vatikaani
7 206	3 249	3 957	7 295	2 449	4 846	<i>Muu Eurooppa</i>
5 893	2 541	3 352	610	260	350	Venäjä
16	7	9	6 029	1 863	4 166	Entinen Neuvostoliitto
505	239	266	68	26	42	Ukraina
22	14	8	467	239	228	Entinen Jugoslavia
319	195	124	59	27	32	Serbia ja Montenegro
162	86	76	15	5	10	Bosnia-Hertsegovina
108	68	40	1	1	-	Serbia
78	33	45	14	6	8	Valko-Venäjä
51	42	9	17	15	2	Albania
27	14	13	9	4	5	Moldova
24	10	14	6	3	3	Makedonia
1	-	1	-	-	-	Montenegro
<b>5 894</b>	<b>3 597</b>	<b>2 297</b>	<b>3 984</b>	<b>2 395</b>	<b>1 589</b>	<b>Afrikka</b>
832	557	275	881	709	172	<i>Pohjois-Afrikka</i>
293	171	122	359	287	72	Marokko
159	106	53	181	152	29	Algeria
181	143	38	162	143	19	Egypti
127	92	35	107	89	18	Tunisia
45	26	19	47	23	24	Entinen Sudan
20	13	7	25	15	10	Libya
5	4	1	-	-	-	Sudan
2	2	-	-	-	-	Etelä-Sudan
1 221	915	306	351	262	89	<i>Länsi-Afrikka</i>
506	392	114	104	86	18	Nigeria
352	237	115	75	51	24	Ghana
180	142	38	79	58	21	Gambia
49	37	12	17	13	4	Senegal
24	19	5	27	18	9	Norsunluurannikko

Taulu 3. Ulkomaalaistaustainen väestö sukupuolen ja kansalaisuuden/syntymämaan mukaan vuodenvaihteessa 2013/2014

Maanosa Maaryhmä Maa	Ulkomaalaistaustaiset yhteensä			Ulkomaan kansalaiset yhteensä			Suomessa syntyneet		
	Yht.	Miehet	Naiset	Yht.	Miehet	Naiset	Yht.	Miehet	Naiset
	Sierra Leone	51	40	11	41	31	10	3	1
Guinea	30	25	5	20	16	4	1	-	1
Liberia	28	20	8	19	14	5	-	-	-
Togo	20	15	5	10	8	2	-	-	-
Burkina Faso	8	7	1	7	6	1	-	-	-
Mauritania	7	7	-	4	4	-	-	-	-
Niger	7	4	3	5	4	1	-	-	-
Kap Verde	4	2	2	1	1	-	-	-	-
Benin	3	2	1	2	2	-	-	-	-
Mali	3	2	1	3	2	1	-	-	-
Guinea-Bissau	2	1	1	2	1	1	-	-	-
<b>Keski-Afrikka</b>	<b>1 141</b>	<b>646</b>	<b>495</b>	<b>884</b>	<b>507</b>	<b>377</b>	<b>208</b>	<b>112</b>	<b>96</b>
Kongon demokraattinen tasavalta	613	314	299	465	239	226	142	78	64
Kamerun	304	192	112	273	177	96	42	19	23
Angola	182	117	65	117	76	41	17	9	8
Kongo (Kongon tasavalta)	28	19	9	19	13	6	7	6	1
Päiväntasaajan Guinea	10	3	7	8	2	6	-	-	-
Gabon	2	-	2	1	-	1	-	-	-
Keski-Afrikan tasavalta	1	-	1	1	-	1	-	-	-
Tsad	1	1	-	-	-	-	-	-	-
<b>Itä-Afrikka</b>	<b>6 013</b>	<b>3 189</b>	<b>2 824</b>	<b>3 647</b>	<b>1 978</b>	<b>1 669</b>	<b>541</b>	<b>281</b>	<b>260</b>
Somalia	4 721	2 453	2 268	2 804	1 484	1 320	487	247	240
Etiopia	651	380	271	347	208	139	27	16	11
Kenia	282	146	136	228	121	107	14	9	5
Tansania	146	94	52	110	74	36	8	5	3
Uganda	47	24	23	40	20	20	3	2	1
Eritrea	43	21	22	31	14	17	1	1	-
Sambia	38	18	20	27	15	12	-	-	-
Ruanda	27	19	8	16	12	4	1	1	-
Zimbabwe	19	13	6	15	13	2	-	-	-
Mosambik	17	6	11	14	6	8	-	-	-
Madagaskar	5	3	2	3	2	1	-	-	-
Mauritius	5	4	1	3	3	-	-	-	-
Malawi	4	4	-	4	4	-	-	-	-
Burundi	3	3	-	1	1	-	-	-	-
Djibouti	3	-	3	2	-	2	-	-	-
Seychellit	2	1	1	2	1	1	-	-	-
<b>Etelä-Afrikka</b>	<b>188</b>	<b>107</b>	<b>81</b>	<b>59</b>	<b>33</b>	<b>26</b>	-	-	-
Etelä-Afrikka	165	100	65	47	29	18	-	-	-
Namibia	14	4	10	8	3	5	-	-	-
Swazimaa	7	3	4	2	1	1	-	-	-
Botswana	2	-	2	2	-	2	-	-	-
<b>Pohjois-Amerikka</b>	<b>1 934</b>	<b>1 173</b>	<b>761</b>	<b>1 263</b>	<b>814</b>	<b>449</b>	<b>54</b>	<b>23</b>	<b>31</b>
<i>Pohjois-Amerikka</i>	<i>1 934</i>	<i>1 173</i>	<i>761</i>	<i>1 263</i>	<i>814</i>	<i>449</i>	<i>54</i>	<i>23</i>	<i>31</i>
Yhdysvallat	1 503	909	594	1 011	650	361	40	13	27
Kanada	431	264	167	252	164	88	14	10	4
<b>Latinalainen Amerikka ja Karibia</b>	<b>1 795</b>	<b>1 034</b>	<b>761</b>	<b>1 144</b>	<b>684</b>	<b>460</b>	<b>15</b>	<b>10</b>	<b>5</b>
<i>Keski-Amerikka ja Karibia</i>	<i>624</i>	<i>405</i>	<i>219</i>	<i>426</i>	<i>284</i>	<i>142</i>	<i>2</i>	<i>-</i>	<i>2</i>
Meksiko	231	151	80	173	119	54	1	-	1
Kuuba	173	125	48	110	79	31	-	-	-
Dominikaaninen tasavalta	49	26	23	25	16	9	1	-	1
Nicaragua	33	15	18	20	7	13	-	-	-
Jamaika	31	20	11	23	16	7	-	-	-
Guatemala	28	20	8	14	8	6	-	-	-
Costa Rica	26	17	9	21	15	6	-	-	-
Honduras	16	7	9	15	7	8	-	-	-
El Salvador	10	7	3	6	5	1	-	-	-
Trinidad ja Tobago	10	6	4	7	5	2	-	-	-
Panama	7	5	2	4	2	2	-	-	-
Barbados	3	2	1	1	1	-	-	-	-
Dominica	2	2	-	2	2	-	-	-	-
Bahama	1	-	1	1	-	1	-	-	-
Belize	1	-	1	1	-	1	-	-	-
Saint Kitts ja Nevis	1	1	-	1	1	-	-	-	-
Saint Lucia	1	-	1	1	-	1	-	-	-
Saint Vincent ja Grenadiinit	1	1	-	1	1	-	-	-	-



(jatkuu)

Ulkomailla syntyneet			Suomen kansalaiset Ulkomailla syntyneet			Maanosa Maaryhmä Maa
Yht.	Miehet	Naiset	Yht.	Miehet	Naiset	
38	30	8	10	9	1	Sierra Leone
19	16	3	10	9	1	Guinea
19	14	5	9	6	3	Liberia
10	8	2	10	7	3	Togo
7	6	1	1	1	-	Burkina Faso
4	4	-	3	3	-	Mauritania
5	4	1	2	-	2	Niger
1	1	-	3	1	2	Kap Verde
2	2	-	1	-	1	Benin
3	2	1	-	-	-	Mali
2	1	1	-	-	-	Guinea-Bissau
<b>676</b>	<b>395</b>	<b>281</b>	<b>257</b>	<b>139</b>	<b>118</b>	<b>Keski-Afrikka</b>
323	161	162	148	75	73	Kongon demokraattinen tasavalta
231	158	73	31	15	16	Kamerun
100	67	33	65	41	24	Angola
12	7	5	9	6	3	Kongo (Kongon tasavalta)
8	2	6	2	1	1	Päiväntasaajan Guinea
1	-	1	1	-	1	Gabon
1	-	1	-	-	-	Keski-Afrikan tasavalta
-	-	-	1	1	-	Tsad
<b>3 106</b>	<b>1 697</b>	<b>1 409</b>	<b>2 366</b>	<b>1 211</b>	<b>1 155</b>	<b>Itä-Afrikka</b>
2 317	1 237	1 080	1 917	969	948	Somalia
320	192	128	304	172	132	Etiopia
214	112	102	54	25	29	Kenia
102	69	33	36	20	16	Tansania
37	18	19	7	4	3	Uganda
30	13	17	12	7	5	Eritrea
27	15	12	11	3	8	Sambia
15	11	4	11	7	4	Ruanda
15	13	2	4	-	4	Zimbabwe
14	6	8	3	-	3	Mosambik
3	2	1	2	1	1	Madagaskar
3	3	-	2	1	1	Mauritius
4	4	-	-	-	-	Malawi
1	1	-	2	2	-	Burundi
2	-	2	1	-	1	Djibouti
2	1	1	-	-	-	Seychellit
<b>59</b>	<b>33</b>	<b>26</b>	<b>129</b>	<b>74</b>	<b>55</b>	<b>Etelä-Afrikka</b>
47	29	18	118	71	47	Etelä-Afrikka
8	3	5	6	1	5	Namibia
2	1	1	5	2	3	Swazimaa
2	-	2	-	-	-	Botswana
<b>1 209</b>	<b>791</b>	<b>418</b>	<b>671</b>	<b>359</b>	<b>312</b>	<b>Pohjois-Amerikka</b>
<b>1 209</b>	<b>791</b>	<b>418</b>	<b>671</b>	<b>359</b>	<b>312</b>	<b>Pohjois-Amerikka</b>
971	637	334	492	259	233	Yhdysvallat
238	154	84	179	100	79	Kanada
<b>1 129</b>	<b>674</b>	<b>455</b>	<b>651</b>	<b>350</b>	<b>301</b>	<b>Latinalainen Amerikka ja Karibia</b>
<b>424</b>	<b>284</b>	<b>140</b>	<b>198</b>	<b>121</b>	<b>77</b>	<b>Keski-Amerikka ja Karibia</b>
172	119	53	58	32	26	Meksiko
110	79	31	63	46	17	Kuuba
24	16	8	24	10	14	Dominikaaninen tasavalta
20	7	13	13	8	5	Nicaragua
23	16	7	8	4	4	Jamaika
14	8	6	14	12	2	Guatemala
21	15	6	5	2	3	Costa Rica
15	7	8	1	-	1	Honduras
6	5	1	4	2	2	El Salvador
7	5	2	3	1	2	Trinidad ja Tobago
4	2	2	3	3	-	Panama
1	1	-	2	1	1	Barbados
2	2	-	-	-	-	Dominica
1	-	1	-	-	-	Bahama
1	-	1	-	-	-	Belize
1	1	-	-	-	-	Saint Kitts ja Nevis
1	-	1	-	-	-	Saint Lucia
1	1	-	-	-	-	Saint Vincent ja Grenadiinit

Taulu 3. Ulkomaalaistaustainen väestö sukupuolen ja kansalaisuuden/syntymämaan mukaan vuodenvaihteessa 2013/2014

Maanosia Maaryhmä Maa	Ulkomaalaistaustaiset yhteensä			Ulkomaan kansalaiset yhteensä			Suomessa syntyneet		
	Yht.	Miehet	Naiset	Yht.	Miehet	Naiset	Yht.	Miehet	Naiset
	<i>Etelä-Amerikka</i>	1 171	629	542	718	400	318	13	10
Brasilia	356	173	183	273	138	135	7	5	2
Kolumbia	241	127	114	89	47	42	-	-	-
Peru	169	87	82	99	57	42	-	-	-
Chile	139	79	60	88	53	35	1	-	1
Argentiina	97	63	34	62	41	21	2	2	-
Ecuador	47	34	13	38	27	11	1	1	-
Venezuela	47	26	21	31	16	15	-	-	-
Bolivia	42	23	19	19	12	7	-	-	-
Uruguay	22	11	11	12	5	7	2	2	-
Paraguay	8	4	4	5	2	3	-	-	-
Guyana	3	2	1	2	2	-	-	-	-
<b>Aasia</b>	<b>18 462</b>	<b>9 902</b>	<b>8 560</b>	<b>13 002</b>	<b>6 972</b>	<b>6 030</b>	<b>864</b>	<b>442</b>	<b>422</b>
<i>Länsi- ja Keski-Aasia</i>	6 106	3 878	2 228	3 676	2 362	1 314	284	136	148
Irak	2 321	1 457	864	1 572	1 039	533	120	51	69
Turkki	1 572	1 080	492	971	632	339	96	53	43
Iran	1 033	600	433	490	291	199	29	12	17
Israel	276	196	80	132	96	36	10	5	5
Syyria	181	120	61	98	67	31	-	-	-
Libanon	176	115	61	59	36	23	7	4	3
Jordania	98	66	32	55	32	23	3	1	2
Uzbekistan	93	69	24	83	65	18	4	3	1
Kazakstan	92	40	52	80	36	44	9	5	4
Azerbaidžan	53	25	28	33	17	16	1	1	-
Saudi-Arabia	47	25	22	2	1	1	-	-	-
Armenia	31	12	19	26	9	17	2	1	1
Georgia	31	22	9	29	20	9	-	-	-
Jemen	19	5	14	8	2	6	1	-	1
Arabiemiirien liitto	18	12	6	-	-	-	-	-	-
Kuwait	17	8	9	-	-	-	-	-	-
Kirgisia	15	5	10	13	4	9	-	-	-
Palestiina	14	11	3	13	10	3	-	-	-
Tadžikistan	10	2	8	9	2	7	2	-	2
Bahrain	5	5	-	3	3	-	-	-	-
Qatar	3	2	1	-	-	-	-	-	-
Oman	1	1	-	-	-	-	-	-	-
<i>Itä-Aasia</i>	3 459	1 474	1 985	2 785	1 220	1 565	162	87	75
Kiina	2 600	1 124	1 476	2 014	912	1 102	118	60	58
Japani	600	238	362	532	201	331	36	22	14
Etelä-Korea (Korean tasavalta)	249	109	140	232	105	127	8	5	3
Mongolia	10	3	7	7	2	5	-	-	-
<i>Kaakkois-Aasia</i>	3 661	1 272	2 389	2 550	826	1 724	128	73	55
Thaimaa	1 248	280	968	969	171	798	25	11	14
Vietnam	1 240	541	699	717	318	399	53	31	22
Filippiinit	762	253	509	586	206	380	33	18	15
Indonesia	127	56	71	106	50	56	5	5	-
Malesia	124	63	61	91	43	48	8	5	3
Myanmar	65	42	23	35	21	14	3	2	1
Singapore	48	22	26	38	16	22	1	1	-
Kambodža	45	15	30	6	1	5	-	-	-
Laos	2	-	2	2	-	2	-	-	-
<i>Etelä-Aasia</i>	5 236	3 278	1 958	3 991	2 564	1 427	290	146	144
Intia	1 649	1 042	607	1 403	899	504	82	45	37
Afganistan	992	523	469	607	347	260	48	23	25
Nepal	902	621	281	807	572	235	29	16	13
Bangladesh	761	500	261	553	349	204	61	30	31
Pakistan	559	378	181	356	241	115	29	17	12
Sri Lanka	361	208	153	257	153	104	37	13	24
Turkmenistan	10	6	4	6	3	3	4	2	2
Bhutan	1	-	1	1	-	1	-	-	-
Malediivit	1	-	1	1	-	1	-	-	-

(jatkuu)

Ulkomailta syntyneet			Suomen kansalaiset Ulkomailta syntyneet			Maanosa Maaryhmä Maa
Yht.	Miehet	Naiset	Yht.	Miehet	Naiset	
705	390	315	453	229	224	<i>Etelä-Amerikka</i>
266	133	133	83	35	48	Brasilia
89	47	42	152	80	72	Kolumbia
99	57	42	70	30	40	Peru
87	53	34	51	26	25	Chile
60	39	21	35	22	13	Argentiina
37	26	11	9	7	2	Ecuador
31	16	15	16	10	6	Venezuela
19	12	7	23	11	12	Bolivia
10	3	7	10	6	4	Uruguay
5	2	3	3	2	1	Paraguay
2	2	-	1	-	1	Guyana
<b>12 138</b>	<b>6 530</b>	<b>5 608</b>	<b>5 460</b>	<b>2 930</b>	<b>2 530</b>	<b>Aasia</b>
3 392	2 226	1 166	2 430	1 516	914	<i>Länsi- ja Keski-Aasia</i>
1 452	988	464	749	418	331	Irak
875	579	296	601	448	153	Turkki
461	279	182	543	309	234	Iran
122	91	31	144	100	44	Israel
98	67	31	83	53	30	Syyria
52	32	20	117	79	38	Libanon
52	31	21	43	34	9	Jordania
79	62	17	10	4	6	Uzbekistan
71	31	40	12	4	8	Kazakstan
32	16	16	20	8	12	Azerbaidžan
2	1	1	45	24	21	Saudi-Arabia
24	8	16	5	3	2	Armenia
29	20	9	2	2	-	Georgia
7	2	5	11	3	8	Jemen
-	-	-	18	12	6	Arabiemiirien liitto
-	-	-	17	8	9	Kuwait
13	4	9	2	1	1	Kirgisia
13	10	3	1	1	-	Palestiina
7	2	5	1	-	1	Tadžikistan
3	3	-	2	2	-	Bahrain
-	-	-	3	2	1	Qatar
-	-	-	1	1	-	Oman
2 623	1 133	1 490	674	254	420	<i>Itä-Aasia</i>
1 896	852	1 044	586	212	374	Kiina
496	179	317	68	37	31	Japani
224	100	124	17	4	13	Etelä-Korea (Korean tasavalta)
7	2	5	3	1	2	Mongolia
2 422	753	1 669	1 111	446	665	<i>Kaakkoi-Aasia</i>
944	160	784	279	109	170	Thaimaa
664	287	377	523	223	300	Vietnam
553	188	365	176	47	129	Filippiinit
101	45	56	21	6	15	Indonesia
83	38	45	33	20	13	Malesia
32	19	13	30	21	9	Myanmar
37	15	22	10	6	4	Singapore
6	1	5	39	14	25	Kambodža
2	-	2	-	-	-	Laos
3 701	2 418	1 283	1 245	714	531	<i>Etelä-Aasia</i>
1 321	854	467	246	143	103	Intia
559	324	235	385	176	209	Afganistan
778	556	222	95	49	46	Nepal
492	319	173	208	151	57	Bangladesh
327	224	103	203	137	66	Pakistan
220	140	80	104	55	49	Sri Lanka
2	1	1	4	3	1	Turkmenistan
1	-	1	-	-	-	Bhutan
1	-	1	-	-	-	Malediivit

Taulu 3. Ulkomaalaistaustainen väestö sukupuolen ja kansalaisuuden/syntymämaan mukaan vuodenvaihteessa 2013/2014

Maanosa Maaryhmä Maa	Ulkomaalaistaustaiset yhteensä			Ulkomaan kansalaiset yhteensä			Suomessa syntyneet		
	Yht.	Miehet	Naiset	Yht.	Miehet	Naiset	Yht.	Miehet	Naiset
<b>Oseania</b>	<b>415</b>	<b>259</b>	<b>156</b>	<b>254</b>	<b>179</b>	<b>75</b>	<b>13</b>	<b>10</b>	<b>3</b>
<i>Australia ja Uusi-Seelanti</i>	412	257	155	253	178	75	13	10	3
Australia	366	220	146	211	144	67	13	10	3
Uusi-Seelanti	46	37	9	42	34	8	-	-	-
<i>Tyynenmeren alue</i>	3	2	1	1	1	-	-	-	-
Tonga	2	2	-	1	1	-	-	-	-
Papua-Uusi-Guinea	1	-	1	-	-	-	-	-	-
<b>Valtioton ja tuntematon</b>	<b>1 038</b>	<b>591</b>	<b>447</b>	<b>532</b>	<b>346</b>	<b>186</b>	<b>70</b>	<b>41</b>	<b>29</b>
Tuntematon	810	432	378	304	187	117	64	35	29
Ilman kansalaisuutta	228	159	69	228	159	69	6	6	-

Lähde: Tilastokeskus

(jatkuu)

Ulkomailla syntyneet			Suomen kansalaiset Ulkomailla syntyneet			Maanosa
Yht.	Miehet	Naiset	Yht.	Miehet	Naiset	Maaryhmä Maa
<b>241</b>	<b>169</b>	<b>72</b>	<b>161</b>	<b>80</b>	<b>81</b>	<b>Oseania</b>
240	168	72	159	79	80	<i>Australia ja Uusi-Seelanti</i>
198	134	64	155	76	79	Australia
42	34	8	4	3	1	Uusi-Seelanti
1	1	-	2	1	1	<i>Tyynenmeren alue</i>
1	1	-	1	1	-	Tonga
-	-	-	1	-	1	Papua-Uusi-Guinea
<b>462</b>	<b>305</b>	<b>157</b>	<b>506</b>	<b>245</b>	<b>261</b>	<b>Valtioton ja tuntematon</b>
240	152	88	506	245	261	Tuntematon
222	153	69	-	-	-	Ilman kansalaisuutta

Taulu 4. Väestö äidinkielen ja iän mukaan vuodenvaihteessa 2013/2014

Äidinkieli	Yhteensä	ikä, vuotta						
		0–6	7–15	16–18	19–24	25–44	45–64	65+
<b>Koko väestö</b>	<b>612 664</b>	<b>43 444</b>	<b>45 747</b>	<b>16 836</b>	<b>55 876</b>	<b>197 617</b>	<b>154 316</b>	<b>98 828</b>
suomi	498 288	33 635	35 460	13 350	45 347	152 428	130 513	87 555
ruotsi	35 844	3 075	2 846	1 037	3 607	9 529	7 327	8 423
venäjä	16 024	1 101	1 366	448	1 305	6 360	4 359	1 085
eesti, viro	11 122	810	884	276	882	4 653	3 259	358
somali	7 534	1 271	1 669	641	883	2 107	846	117
englanti	5 109	355	228	119	315	2 788	1 067	237
arabia	3 816	488	513	95	242	1 505	872	101
kiina	2 807	143	163	67	366	1 444	581	43
kurdi	2 504	299	300	82	337	1 127	332	27
espanja	2 245	79	91	27	123	1 477	375	73
saksa	1 683	83	62	19	88	991	296	144
persia	1 652	176	150	70	255	647	303	51
ranska	1 540	115	129	38	91	841	285	41
vietnam	1 533	133	122	47	333	622	241	35
turkki	1 476	104	124	26	83	699	371	69
thai	1 145	31	105	40	100	623	236	10
albania	1 050	130	159	45	117	440	148	11
bengali	999	124	135	13	70	506	148	-
nepali	934	47	91	28	203	526	37	-
italia	788	22	18	7	52	515	136	38
portugali	712	49	46	19	58	451	82	7
puola	630	31	15	10	46	327	165	36
tagalog, pilipino	624	37	37	12	42	346	133	17
urdu	587	78	64	20	45	298	75	7
japani	562	40	40	9	21	310	116	26
tamili	543	59	68	14	32	291	65	14
hindi	519	40	36	7	13	347	69	7
amhara	480	36	39	10	34	278	80	-
lingala	438	62	88	27	54	145	60	-
romania	415	24	19	-	35	258	64	12
unkari	409	21	21	-	35	241	57	30
bulgaria	384	22	18	16	17	183	113	15
ukraina	379	19	22	13	43	173	90	19
hollanti	358	11	11	-	21	208	87	18
kreikka	306	17	8	-	12	159	91	15
bosnia*	305	26	50	18	22	105	66	18
suahili	296	43	22	6	18	174	30	-
afgaani, pašto	264	52	49	15	35	89	18	6
korea	250	9	23	10	14	153	38	-
serbokroatia	249	6	15	6	34	75	99	14
pandžabi	235	28	26	6	9	116	36	14
igbo	229	18	-	-	16	157	29	-
liettua	226	19	9	-	22	139	34	-
telugu	208	20	13	-	6	160	8	-
tšekki	197	11	5	-	8	145	18	9
latvia, lätti	196	13	8	-	26	108	29	8
tšetšeeni	193	32	43	12	20	59	23	-
heprea, ivrit	166	7	5	5	16	75	53	5
tanska	164	7	6	-	12	76	47	12
twi	143	15	12	-	5	88	19	-
norja	129	-	-	-	14	71	28	10
tigrinja	118	15	19	-	11	42	27	-
indonesia, bahasa indonésia	115	6	5	-	16	63	23	-
akan	103	9	8	-	5	53	25	-
turkmeeni	101	18	15	5	7	38	17	-
azeri	100	-	8	-	15	34	34	-
wolof	100	18	14	-	-	46	13	-
uiguuri	97	19	14	-	8	46	9	-
yoruba	93	6	-	-	-	72	8	-
malajalam	91	8	7	-	-	68	-	-
kikongo, kongo	90	5	6	-	8	30	36	-
marathi	86	7	12	-	-	63	-	-
serbia	81	6	12	-	9	44	7	-
tataari	71	6	10	5	-	24	20	6

Taulu 4. Väestö äidinkielen ja iän mukaan vuodenvaihteessa 2013/2014 (jatkuu)

Äidinkieli	Yhteensä	Ikä, vuotta						
		0–6	7–15	16–18	19–24	25–44	45–64	65+
armenia	70	-	-	-	9	32	16	-
singali	66	-	6	-	-	24	26	-
slovakki	66	-	-	-	-	52	5	-
saame	63	5	11	-	-	26	13	5
uzbekki	63	6	-	-	7	44	-	-
galla, afan oromo, oromo	59	6	8	-	-	31	10	-
khmer, kambodža	56	-	5	-	13	24	11	-
kikuju	55	-	-	-	-	44	-	-
kroatia	51	-	-	-	-	34	8	-
islanti	51	6	6	-	-	26	10	-
kannada	51	5	7	-	-	35	-	-
hausa	50	11	-	-	6	27	-	-
georgia, gruusia	49	-	6	-	6	23	10	-
fulani, fulfulde	48	11	-	-	-	29	-	-
ruanda, kinjaruanda, njaruanda	39	5	-	-	5	22	-	-
gudžarati, gujarati	38	8	-	-	-	24	-	-
burma	37	7	-	-	-	15	7	-
makedonia	36	-	-	-	-	22	7	-
valkovenäjä	34	-	-	-	5	17	8	-
katalaani	33	-	-	-	-	26	-	-
sloveeni	33	-	-	-	-	23	-	-
orija	23	-	-	-	-	17	-	-
malajji	19	-	-	-	-	12	6	-
kazakki	18	-	-	-	-	8	-	-
Luba-Katanga**	18	-	-	-	-	-	-	-
ewe*	15	-	-	-	-	-	9	-
baski	14	-	-	-	-	10	-	-
afrikaans	13	-	-	-	-	8	-	-
ganda, luganda	13	-	-	-	-	9	-	-
tadžikki	12	-	-	-	-	-	-	-
mongoli	11	-	-	-	-	6	-	-
moldavia	11	-	-	-	-	6	-	-
shona	8	-	-	-	-	5	-	-
malta	7	-	-	-	-	5	-	-
avaari	6	-	-	-	-	-	-	-
ambo, ndonga	6	-	-	-	-	-	-	-
njandža, tšewa*	6	-	-	-	-	5	-	-
sindhi	6	-	-	-	-	-	-	-
<b>muu</b>	<b>1 196</b>	<b>122</b>	<b>85</b>	<b>34</b>	<b>89</b>	<b>609</b>	<b>231</b>	<b>26</b>
tuntematon	79	14	7	-	5	40	11	-

\* Kielellä ei ole virallista suomenkielistä nimeä

\*\* Kielen nimi englanninkielinen

Huom. - = Tapauksia on vähemmän kuin 5

Lähde: Tilastokeskus



Taulu 5. Väestömuutokset piireittäin ja osa-alueittain 2013

Alue	Väki- luvun muutos	Synty- neet	Kuolleet	Synty- neiden enemmyys	Tulo- muutto yhteensä	Lähtö- muutto yhteensä	Netto- muutto yhteensä
<b>Koko Helsinki</b>	<b>8 696</b>	<b>6 789</b>	<b>4 974</b>	<b>1 815</b>	<b>133 233</b>	<b>126 362</b>	<b>6 871</b>
<b>1 Eteläinen suurpiiri</b>	<b>2 147</b>	<b>1 203</b>	<b>697</b>	<b>506</b>	<b>26 606</b>	<b>25 011</b>	<b>1 595</b>
<b>101 Vironniemi</b>	<b>107</b>	<b>128</b>	<b>71</b>	<b>57</b>	<b>2 766</b>	<b>2 724</b>	<b>42</b>
010 Kruununhaka	96	84	34	50	1 803	1 764	39
020 Kluuvi	48	4	2	2	203	157	46
080 Katajanokka	-37	40	35	5	760	803	-43
<b>102 Ullanlinna</b>	<b>-5</b>	<b>227</b>	<b>145</b>	<b>82</b>	<b>6 023</b>	<b>6 107</b>	<b>-84</b>
030 Kaartinkaupunki	-11	12	5	7	208	223	-15
050 Punavuori	74	97	55	42	2 399	2 366	33
060 Eira	15	13	9	4	226	215	11
070 Ullanlinna	-97	89	57	32	2 597	2 730	-133
090 Kaivopuisto	12	1	4	-3	86	70	16
204 Hernesaari	-29	10	9	1	322	350	-28
520 Suomenlinna	30	5	6	-1	184	153	31
<b>103 Kampinmalmi</b>	<b>1 472</b>	<b>360</b>	<b>197</b>	<b>163</b>	<b>9 504</b>	<b>8 217</b>	<b>1 287</b>
040 Kamppi	126	123	82	41	3 201	3 121	80
130 Etu-Töölö	-23	169	99	70	3 637	3 749	-112
201 Ruoholahti	22	24	4	20	657	656	1
203 Jätkäsaari	1 347	44	12	32	2 009	691	1 318
<b>104 Taka-Töölö</b>	<b>46</b>	<b>173</b>	<b>138</b>	<b>35</b>	<b>3 872</b>	<b>3 870</b>	<b>2</b>
140 Taka-Töölö	46	173	138	35	3 872	3 870	2
<b>105 Lauttasaari</b>	<b>527</b>	<b>315</b>	<b>146</b>	<b>169</b>	<b>4 441</b>	<b>4 093</b>	<b>348</b>
311 Kotkavuori	136	113	78	35	1 773	1 674	99
312 Vattuniemi	320	115	33	82	1 340	1 108	232
313 Myllykallio	71	87	35	52	1 328	1 311	17
<b>2 Läntinen suurpiiri</b>	<b>873</b>	<b>1 207</b>	<b>896</b>	<b>311</b>	<b>22 832</b>	<b>22 273</b>	<b>559</b>
<b>201 Reijola</b>	<b>-33</b>	<b>198</b>	<b>126</b>	<b>72</b>	<b>3 819</b>	<b>3 928</b>	<b>-109</b>
150 Meilahti	10	57	31	26	1 273	1 287	-14
161 Vanha Ruskeasuo	11	33	25	8	736	733	3
162 Pikku Huopalahti	-80	88	53	35	1 346	1 465	-119
180 Laakso	26	20	17	3	464	443	21
<b>202 Munkkiniemi</b>	<b>188</b>	<b>185</b>	<b>169</b>	<b>16</b>	<b>3 507</b>	<b>3 335</b>	<b>172</b>
301 Vanha Munkkiniemi	23	70	106	-36	1 713	1 656	57
302 Kuusisaari	-7	3	3	-	78	85	-7
303 Lehtisaari	-23	13	5	8	206	234	-28
304 Munkkivuori	164	70	42	28	1 016	882	134
305 Niemenmäki	10	16	8	8	250	247	3
306 Talinranta	21	13	5	8	244	231	13
<b>203 Haaga</b>	<b>368</b>	<b>294</b>	<b>327</b>	<b>-33</b>	<b>6 584</b>	<b>6 176</b>	<b>408</b>
291 Etelä-Haaga	287	131	154	-23	3 408	3 094	314
292 Kivihaka	6	12	4	8	177	178	-1
293 Pohjois-Haaga	76	98	109	-11	2 029	1 940	89
294 Lassila	-1	53	60	-7	970	964	6
<b>204 Pitäjänmäki</b>	<b>342</b>	<b>219</b>	<b>98</b>	<b>121</b>	<b>3 830</b>	<b>3 611</b>	<b>219</b>
320 Konala	251	71	28	43	1 379	1 175	204
461 Pajamäki	-42	29	22	7	362	410	-48
462 Tali	-6	18	1	17	172	195	-23
463 Reimarla	-44	60	33	27	1 014	1 085	-71
464 Marttila	-25	-	-	-	34	59	-25
465 Pitäjänmäen yritysalue	208	41	14	27	869	687	182
<b>205 Kaarela</b>	<b>8</b>	<b>311</b>	<b>176</b>	<b>135</b>	<b>5 092</b>	<b>5 223</b>	<b>-131</b>
331 Kannelmäki	73	155	112	43	2 765	2 735	30
332 Maununneva	1	24	15	9	215	224	-9
333 Malminkartano	-79	104	38	66	1 809	1 951	-142
334 Hakuninmaa	11	26	11	15	295	305	-10
335 Kuninkaantammi	2	2	-	2	8	8	-
<b>3 Keskinen suurpiiri</b>	<b>2 354</b>	<b>968</b>	<b>696</b>	<b>272</b>	<b>23 595</b>	<b>21 456</b>	<b>2 139</b>
<b>301 Kallio</b>	<b>623</b>	<b>233</b>	<b>210</b>	<b>23</b>	<b>8 406</b>	<b>7 737</b>	<b>669</b>
101 Vilhonvuori	-11	59	64	-5	1 863	1 864	-1
102 Kalasatama	543	20	4	16	712	115	597
111 Siltasaari	32	21	14	7	627	604	23
112 Linjat	27	78	82	-4	2 907	2 878	29
113 Torkkelinmäki	32	55	46	9	2 297	2 276	21
<b>302 Alppiharju</b>	<b>114</b>	<b>106</b>	<b>92</b>	<b>14</b>	<b>3 560</b>	<b>3 463</b>	<b>97</b>
121 Harju	105	55	63	-8	2 318	2 207	111
122 Alppila	9	51	29	22	1 242	1 256	-14

Tulo- muutto kuntaan	Lähtö- muutto kunnasta	Netto- muutto kuntien välinen	Tulo- muutto Hgin sisäinen	Lähtö- muutto Hgin sisäinen	Netto- muutto Hgin sisäinen	Alue
<b>39 899</b>	<b>33 028</b>	<b>6 871</b>	<b>93 334</b>	<b>93 334</b>	<b>-</b>	<b>Koko Helsinki</b>
<b>8 902</b>	<b>6 580</b>	<b>2 322</b>	<b>17 704</b>	<b>18 431</b>	<b>-727</b>	<b>1 Eteläinen suurpiiri</b>
<b>918</b>	<b>639</b>	<b>279</b>	<b>1 848</b>	<b>2 085</b>	<b>-237</b>	<b>101 Vironniemi</b>
581	401	180	1 222	1 363	-141	010 Kruununhaka
88	54	34	115	103	12	020 Kluuvi
249	184	65	511	619	-108	080 Katajanokka
<b>1 858</b>	<b>1 497</b>	<b>361</b>	<b>4 165</b>	<b>4 610</b>	<b>-445</b>	<b>102 Ullanlinna</b>
61	84	-23	147	139	8	030 Kaartinkaupunki
792	580	212	1 607	1 786	-179	050 Punavuori
73	54	19	153	161	-8	060 Eira
756	655	101	1 841	2 075	-234	070 Ullanlinna
23	16	7	63	54	9	090 Kaivopuisto
102	75	27	220	275	-55	204 Hernesaari
50	33	17	134	120	14	520 Suomenlinna
<b>3 164</b>	<b>2 083</b>	<b>1 081</b>	<b>6 340</b>	<b>6 134</b>	<b>206</b>	<b>103 Kampinmalmi</b>
1 177	802	375	2 024	2 319	-295	040 Kamppi
1 275	963	312	2 362	2 786	-424	130 Etu-Töölö
185	148	37	472	508	-36	201 Ruoholahti
527	170	357	1 482	521	961	203 Jätkäsaari
<b>1 416</b>	<b>973</b>	<b>443</b>	<b>2 456</b>	<b>2 897</b>	<b>-441</b>	<b>104 Taka-Töölö</b>
1 416	973	443	2 456	2 897	-441	140 Taka-Töölö
<b>1 546</b>	<b>1 388</b>	<b>158</b>	<b>2 895</b>	<b>2 705</b>	<b>190</b>	<b>105 Lauttasaari</b>
614	547	67	1 159	1 127	32	311 Kotkavuori
453	389	64	887	719	168	312 Vattuniemi
479	452	27	849	859	-10	313 Myllykallio
<b>8 224</b>	<b>6 647</b>	<b>1 577</b>	<b>14 608</b>	<b>15 626</b>	<b>-1 018</b>	<b>2 Läntinen suurpiiri</b>
<b>1 287</b>	<b>1 018</b>	<b>269</b>	<b>2 532</b>	<b>2 910</b>	<b>-378</b>	<b>201 Reijola</b>
451	327	124	822	960	-138	150 Meilahti
260	216	44	476	517	-41	161 Vanha Ruskeasuo
411	361	50	935	1 104	-169	162 Pikku Huopalahti
165	114	51	299	329	-30	180 Laakso
<b>1 142</b>	<b>919</b>	<b>223</b>	<b>2 365</b>	<b>2 416</b>	<b>-51</b>	<b>202 Munkkiniemi</b>
524	421	103	1 189	1 235	-46	301 Vanha Munkkiniemi
26	18	8	52	67	-15	302 Kuusisaari
63	78	-15	143	156	-13	303 Lehtisaari
343	256	87	673	626	47	304 Munkkivuori
100	83	17	150	164	-14	305 Niemenmäki
86	63	23	158	168	-10	306 Talinranta
<b>2 324</b>	<b>1 786</b>	<b>538</b>	<b>4 260</b>	<b>4 390</b>	<b>-130</b>	<b>203 Haaga</b>
1 190	878	312	2 218	2 216	2	291 Etelä-Haaga
66	42	24	111	136	-25	292 Kivihaka
741	550	191	1 288	1 390	-102	293 Pohjois-Haaga
327	316	11	643	648	-5	294 Lassila
<b>1 460</b>	<b>1 214</b>	<b>246</b>	<b>2 370</b>	<b>2 397</b>	<b>-27</b>	<b>204 Pitäjänmäki</b>
556	441	115	823	734	89	320 Konala
150	134	16	212	276	-64	461 Pajamäki
57	59	-2	115	136	-21	462 Tali
420	381	39	594	704	-110	463 Reimarla
13	16	-3	21	43	-22	464 Marttila
264	183	81	605	504	101	465 Pitäjänmäen yritysalue
<b>2 011</b>	<b>1 710</b>	<b>301</b>	<b>3 081</b>	<b>3 513</b>	<b>-432</b>	<b>205 Kaarela</b>
1 042	835	207	1 723	1 900	-177	331 Kannelmäki
62	60	2	153	164	-11	332 Maununneva
762	706	56	1 047	1 245	-198	333 Malminkartano
143	101	42	152	204	-52	334 Hakuninmaa
2	8	-6	6	-	6	335 Kuninkaantammi
<b>7 252</b>	<b>5 089</b>	<b>2 163</b>	<b>16 343</b>	<b>16 367</b>	<b>-24</b>	<b>3 Keskinen suurpiiri</b>
<b>2 630</b>	<b>1 869</b>	<b>761</b>	<b>5 776</b>	<b>5 868</b>	<b>-92</b>	<b>301 Kallio</b>
620	440	180	1 243	1 424	-181	101 Vilhonvuori
169	35	134	543	80	463	102 Kalasatama
173	126	47	454	478	-24	111 Siltasaari
913	696	217	1 994	2 182	-188	112 Linjat
755	572	183	1 542	1 704	-162	113 Torckelinmäki
<b>1 192</b>	<b>840</b>	<b>352</b>	<b>2 368</b>	<b>2 623</b>	<b>-255</b>	<b>302 Alppiharju</b>
770	532	238	1 548	1 675	-127	121 Harju
422	308	114	820	948	-128	122 Alppila

Taulu 5. Väestömuutokset piireittäin ja osa-alueittain 2013 (jatkuu)

Alue	Väki- luvun muutos	Synty- neet	Kuolleet	Synty- neiden enemmyys	Tulo- muutto yhteensä	Lähtö- muutto yhteensä	Netto- muutto yhteensä
<b>303 Vallila</b>	<b>905</b>	<b>179</b>	<b>111</b>	<b>68</b>	<b>4 397</b>	<b>3 565</b>	<b>832</b>
211 Hermanninmäki	325	69	56	13	1 431	1 123	308
213 Kyläsaari	177	1	1	-	220	42	178
220 Vallila	403	109	54	55	2 746	2 400	346
<b>304 Pasila</b>	<b>318</b>	<b>102</b>	<b>81</b>	<b>21</b>	<b>2 304</b>	<b>2 004</b>	<b>300</b>
171 Länsi-Pasila	281	65	35	30	1 250	999	251
173 Itä-Pasila	38	35	45	-10	1 001	950	51
174 Keski-Pasila	-1	2	1	1	53	55	-2
<b>305 Vanhakaupunki</b>	<b>394</b>	<b>348</b>	<b>202</b>	<b>146</b>	<b>4 928</b>	<b>4 687</b>	<b>241</b>
231 Toukola	44	20	13	7	298	262	36
232 Arabianranta	254	95	16	79	1 599	1 423	176
240 Kumpula	109	65	12	53	1 080	1 025	55
250 Käpylä	-50	116	124	-8	1 213	1 260	-47
260 Koskela	32	34	35	-1	633	599	34
270 Vanhakaupunki	5	18	2	16	105	118	-13
<b>4 Pohjoinen suurpiiri</b>	<b>279</b>	<b>421</b>	<b>309</b>	<b>112</b>	<b>6 045</b>	<b>5 894</b>	<b>151</b>
<b>401 Maunula</b>	<b>23</b>	<b>77</b>	<b>112</b>	<b>-35</b>	<b>1 520</b>	<b>1 458</b>	<b>62</b>
281 Pirkkola	2	4	3	1	33	32	1
282 Maunula	32	67	100	-33	1 333	1 264	69
283 Metsälä	-11	6	9	-3	154	162	-8
<b>402 Länsi-Pakila</b>	<b>7</b>	<b>55</b>	<b>47</b>	<b>8</b>	<b>758</b>	<b>763</b>	<b>-5</b>
341 Länsi-Pakila	7	55	47	8	758	763	-5
<b>403 Tuomarinkylä</b>	<b>55</b>	<b>77</b>	<b>43</b>	<b>34</b>	<b>935</b>	<b>919</b>	<b>16</b>
351 Paloheinä	26	49	36	13	630	623	7
352 Torpparinmäki	29	28	7	21	305	296	9
<b>404 Oulunkylä</b>	<b>242</b>	<b>166</b>	<b>85</b>	<b>81</b>	<b>2 400</b>	<b>2 245</b>	<b>155</b>
284 Patola	260	118	68	50	1 784	1 578	206
285 Veräjämäki	1	33	15	18	418	437	-19
287 Veräjälakso	-19	15	2	13	198	230	-32
<b>405 Itä-Pakila</b>	<b>-48</b>	<b>46</b>	<b>22</b>	<b>24</b>	<b>432</b>	<b>509</b>	<b>-77</b>
342 Itä-Pakila	-53	42	22	20	409	487	-78
353 Tuomarinkartano	5	4		4	23	22	1
<b>5 Koillinen suurpiiri</b>	<b>1 376</b>	<b>1 210</b>	<b>639</b>	<b>571</b>	<b>17 815</b>	<b>16 988</b>	<b>827</b>
<b>501 Latokartano</b>	<b>715</b>	<b>373</b>	<b>116</b>	<b>257</b>	<b>5 643</b>	<b>5 188</b>	<b>455</b>
361 Viiknranta	-15	25	4	21	195	230	-35
362 Latokartano	286	176	21	155	2 145	2 013	132
363 Viikin tiedepuisto	-33	18	1	17	701	755	-54
364 Viikinmäki	352	36	6	30	579	257	322
383 Pihlajamäki	144	85	53	32	1 609	1 497	112
386 Pihlajisto	-19	33	31	2	414	436	-22
<b>502 Pukinmäki</b>	<b>126</b>	<b>103</b>	<b>93</b>	<b>10</b>	<b>1 680</b>	<b>1 561</b>	<b>119</b>
370 Pukinmäki	126	103	93	10	1 680	1 561	119
<b>503 Malmi</b>	<b>18</b>	<b>327</b>	<b>196</b>	<b>131</b>	<b>4 477</b>	<b>4 588</b>	<b>-111</b>
381 Ylä-Malmi	-101	76	66	10	1 158	1 271	-113
382 Ala-Malmi	195	70	49	21	1 329	1 158	171
385 Malmin lentokenttä	8	24	6	18	293	299	-6
391 Tapaninvainio	-9	85	48	37	779	823	-44
392 Tapanila	-75	72	27	45	916	1 035	-119
<b>504 Suutarila</b>	<b>29</b>	<b>122</b>	<b>63</b>	<b>59</b>	<b>1 655</b>	<b>1 659</b>	<b>-4</b>
401 Siltämäki	67	87	47	40	1 310	1 284	26
403 Töyrynummi	-38	35	16	19	345	375	-30
<b>505 Puistola</b>	<b>346</b>	<b>223</b>	<b>98</b>	<b>125</b>	<b>3 029</b>	<b>2 812</b>	<b>217</b>
402 Tapulikaupunki	56	110	69	41	1 504	1 491	13
411 Puistola	-46	68	22	46	689	784	-95
412 Heikinlaakso	44	27	7	20	449	424	25
415 Alppikylä	289	18		18	380	109	271
<b>506 Jakomäki</b>	<b>142</b>	<b>62</b>	<b>73</b>	<b>-11</b>	<b>1 331</b>	<b>1 180</b>	<b>151</b>
414 Jakomäki	142	62	73	-11	1 331	1 180	151
<b>6 Kaakkoinen suurpiiri</b>	<b>455</b>	<b>537</b>	<b>380</b>	<b>157</b>	<b>8 493</b>	<b>8 196</b>	<b>297</b>
<b>601 Kulosaari</b>	<b>-4</b>	<b>35</b>	<b>42</b>	<b>-7</b>	<b>672</b>	<b>670</b>	<b>2</b>
420 Kulosaari	-2	35	42	-7	672	668	4
<b>602 Herttoniemi</b>	<b>497</b>	<b>331</b>	<b>200</b>	<b>131</b>	<b>5 415</b>	<b>5 038</b>	<b>377</b>
431 Länsi-Herttoniemi	96	91	70	21	1 653	1 573	80
432 Roihuvuori	-27	100	81	19	1 442	1 490	-48
433 Herttoniemen yritysalue	368	1	2	-1	404	36	368
434 Herttoniemenranta	-5	119	26	93	1 617	1 709	-92
440 Tammisalo	65	20	21	-1	299	230	69

Tulo- muutto kuntaan	Lähtö- muutto kunnasta	Netto- muutto kuntien välinen	Tulo- muutto Hgin sisäinen	Lähtö- muutto Hgin sisäinen	Netto- muutto Hgin sisäinen	Alue
<b>1 354</b>	<b>792</b>	<b>562</b>	<b>3 043</b>	<b>2 773</b>	<b>270</b>	<b>303 Vallila</b>
353	223	130	1 078	900	178	211 Hermanninmäki
83	27	56	137	15	122	213 Kyläsaari
918	542	376	1 828	1 858	-30	220 Vallila
<b>806</b>	<b>483</b>	<b>323</b>	<b>1 498</b>	<b>1 521</b>	<b>-23</b>	<b>304 Pasila</b>
445	250	195	805	749	56	171 Länsi-Pasila
350	224	126	651	726	-75	173 Itä-Pasila
11	9	2	42	46	-4	174 Keski-Pasila
<b>1 270</b>	<b>1 105</b>	<b>165</b>	<b>3 658</b>	<b>3 582</b>	<b>76</b>	<b>305 Vanhakaupunki</b>
91	64	27	207	198	9	231 Toukola
383	364	19	1 216	1 059	157	232 Arabianranta
295	229	66	785	796	-11	240 Kumpula
274	242	32	939	1 018	-79	250 Käpylä
203	170	33	430	429	1	260 Koskela
24	36	-12	81	82	-1	270 Vanhakaupunki
<b>1 628</b>	<b>1 473</b>	<b>155</b>	<b>4 417</b>	<b>4 421</b>	<b>-4</b>	<b>4 Pohjoinen suurpiiri</b>
<b>390</b>	<b>300</b>	<b>90</b>	<b>1 130</b>	<b>1 158</b>	<b>-28</b>	<b>401 Maunula</b>
9	7	2	24	25	-1	281 Pirkkola
328	249	79	1 005	1 015	-10	282 Maunula
53	44	9	101	118	-17	283 Metsälä
<b>228</b>	<b>207</b>	<b>21</b>	<b>530</b>	<b>556</b>	<b>-26</b>	<b>402 Länsi-Pakila</b>
228	207	21	530	556	-26	341 Länsi-Pakila
<b>229</b>	<b>249</b>	<b>-20</b>	<b>706</b>	<b>670</b>	<b>36</b>	<b>403 Tuomarinkylä</b>
155	155	-	475	468	7	351 Paloheinä
74	94	-20	231	202	29	352 Torpparinmäki
<b>697</b>	<b>601</b>	<b>96</b>	<b>1 703</b>	<b>1 644</b>	<b>59</b>	<b>404 Oulunkylä</b>
515	408	107	1 269	1 170	99	284 Patola
139	121	18	279	316	-37	285 Veräjämäki
43	72	-29	155	158	-3	287 Veräjälakso
<b>84</b>	<b>116</b>	<b>-32</b>	<b>348</b>	<b>393</b>	<b>-45</b>	<b>405 Itä-Pakila</b>
82	109	-27	327	378	-51	342 Itä-Pakila
2	7	-5	21	15	6	353 Tuomarinkartano
<b>5 221</b>	<b>4 656</b>	<b>565</b>	<b>12 594</b>	<b>12 332</b>	<b>262</b>	<b>5 Koillinen suurpiiri</b>
<b>1 592</b>	<b>1 273</b>	<b>319</b>	<b>4 051</b>	<b>3 915</b>	<b>136</b>	<b>501 Latokartano</b>
51	48	3	144	182	-38	361 Viikinranta
533	474	59	1 612	1 539	73	362 Latokartano
314	235	79	387	520	-133	363 Viikin tiedepuisto
102	55	47	477	202	275	364 Viikinmäki
446	362	84	1 163	1 135	28	383 Pihlajamäki
146	99	47	268	337	-69	386 Pihlajisto
<b>566</b>	<b>443</b>	<b>123</b>	<b>1 114</b>	<b>1 118</b>	<b>-4</b>	<b>502 Pukinmäki</b>
566	443	123	1 114	1 118	-4	370 Pukinmäki
<b>1 287</b>	<b>1 223</b>	<b>64</b>	<b>3 190</b>	<b>3 365</b>	<b>-175</b>	<b>503 Malmi</b>
374	369	5	784	902	-118	381 Ylä-Malmi
374	295	79	955	863	92	382 Ala-Malmi
85	73	12	208	226	-18	385 Malmin lentokenttä
186	206	-20	593	617	-24	391 Tapaninvainio
266	278	-12	650	757	-107	392 Tapanila
<b>512</b>	<b>475</b>	<b>37</b>	<b>1 143</b>	<b>1 184</b>	<b>-41</b>	<b>504 Suutarila</b>
431	382	49	879	902	-23	401 Siltämäki
81	93	-12	264	282	-18	403 Töyrynummi
<b>948</b>	<b>943</b>	<b>5</b>	<b>2 081</b>	<b>1 869</b>	<b>212</b>	<b>505 Puistola</b>
521	514	7	983	977	6	402 Tapulikaupunki
209	226	-17	480	558	-78	411 Puistola
149	171	-22	300	253	47	412 Heikinlaakso
63	32	31	317	77	240	415 Alppikylä
<b>316</b>	<b>299</b>	<b>17</b>	<b>1 015</b>	<b>881</b>	<b>134</b>	<b>506 Jakomäki</b>
316	299	17	1 015	881	134	414 Jakomäki
<b>2 150</b>	<b>1 814</b>	<b>336</b>	<b>6 343</b>	<b>6 382</b>	<b>-39</b>	<b>6 Kaakkoinen suurpiiri</b>
<b>193</b>	<b>137</b>	<b>56</b>	<b>479</b>	<b>533</b>	<b>-54</b>	<b>601 Kulosaari</b>
193	136	57	479	532	-53	420 Kulosaari
<b>1 341</b>	<b>1 072</b>	<b>269</b>	<b>4 074</b>	<b>3 966</b>	<b>108</b>	<b>602 Herttoniemi</b>
398	330	68	1 255	1 243	12	431 Länsi-Herttoniemi
390	315	75	1 052	1 175	-123	432 Roihuvuori
92	9	83	312	27	285	433 Herttoniemen yritysalue
383	358	25	1 234	1 351	-117	434 Herttoniemenranta
78	60	18	221	170	51	440 Tammisalo

Taulu 5. Väestömuutokset piireittäin ja osa-alueittain 2013 (jatkuu)

Alue	Väki- luvun muutos	Synty- neet	Kuolleet	Synty- neiden enemmyys	Tulo- muutto yhteensä	Lähtö- muutto yhteensä	Netto- muutto yhteensä
<b>603 Laajasalo</b>	<b>-38</b>	<b>171</b>	<b>138</b>	<b>33</b>	<b>2 406</b>	<b>2 488</b>	<b>-82</b>
491 Yliskylä	-48	123	115	8	1 626	1 684	-58
492 Jollas	38	23	13	10	441	415	26
494 Kruunuvuorenranta	6	4		4	44	42	2
495 Hevossalmi	-6	14	9	5	200	217	-17
510 Santahamina	-23	7		7	90	121	-31
<b>7 Itäinen suurpiiri</b>	<b>824</b>	<b>1 181</b>	<b>952</b>	<b>229</b>	<b>18 296</b>	<b>17 738</b>	<b>558</b>
<b>701 Vartiokylä</b>	<b>339</b>	<b>207</b>	<b>257</b>	<b>-50</b>	<b>3 993</b>	<b>3 615</b>	<b>378</b>
451 Vartioharju	-55	52	35	17	615	690	-75
452 Puotila	150	52	115	-63	1 168	958	210
453 Puotinharju	100	38	49	-11	991	884	107
455 Marjaniemi	1	11	13	-2	210	207	3
457 Itäkeskus	144	54	45	9	1 002	868	134
<b>702 Myllypuro</b>	<b>108</b>	<b>117</b>	<b>113</b>	<b>4</b>	<b>1 738</b>	<b>1 638</b>	<b>100</b>
454 Myllypuro	108	117	113	4	1 738	1 638	100
<b>703 Mellunkylä</b>	<b>236</b>	<b>415</b>	<b>320</b>	<b>95</b>	<b>6 134</b>	<b>6 004</b>	<b>130</b>
471 Kontula	31	128	163	-35	2 147	2 087	60
472 Vesala	174	79	47	32	1 418	1 274	144
473 Mellunmäki	59	109	72	37	1 238	1 220	18
474 Kivikko	-62	71	24	47	792	903	-111
475 Kurkimäki	34	28	14	14	539	520	19
<b>704 Vuosaari</b>	<b>141</b>	<b>442</b>	<b>262</b>	<b>180</b>	<b>6 431</b>	<b>6 481</b>	<b>-50</b>
541 Keski-Vuosaari	-69	138	147	-9	2 089	2 144	-55
544 Meri-Rastila	16	81	16	65	1 017	1 071	-54
545 Kallahti	-49	101	40	61	1 245	1 354	-109
546 Aurinkolahti	246	81	36	45	1 503	1 318	185
547 Rastila	-16	41	23	18	560	587	-27
<b>8 Östersundomin suurpiiri</b>	<b>-25</b>	<b>13</b>	<b>7</b>	<b>6</b>	<b>160</b>	<b>219</b>	<b>-59</b>
<b>801 Östersundom</b>	<b>-25</b>	<b>13</b>	<b>7</b>	<b>6</b>	<b>160</b>	<b>219</b>	<b>-59</b>
550 Östersundom	-4	1	5	-4	54	52	2
580 Karhusaari	-26	5		5	36	72	-36
591 Landbo	-25	4		4	43	72	-29
592 Puroniitty	-1	2	1	1	8	10	-2
<b>Muut</b>	<b>413</b>	<b>49</b>	<b>398</b>	<b>-349</b>	<b>9 391</b>	<b>8 587</b>	<b>804</b>
<b>Kantakaupunki</b>	<b>3 939</b>	<b>2 054</b>	<b>1 373</b>	<b>681</b>	<b>49 579</b>	<b>46 304</b>	<b>3 275</b>
<b>Esikaupungit</b>	<b>4 344</b>	<b>4 686</b>	<b>3 203</b>	<b>1 483</b>	<b>74 263</b>	<b>71 471</b>	<b>2 792</b>

Lähde: Tilastokeskus

Tulo- muutto kuntaan	Lähtö- muutto kunnasta	Netto- muutto kuntien välinen	Tulo- muutto Hgin sisäinen	Lähtö- muutto Hgin sisäinen	Netto- muutto Hgin sisäinen	Alue
<b>616</b>	<b>605</b>	<b>11</b>	<b>1 790</b>	<b>1 883</b>	<b>-93</b>	<b>603 Laajasalo</b>
408	396	12	1 218	1 288	-70	491 Yliskylä
93	104	-11	348	311	37	492 Jollas
22	9	13	22	33	-11	494 Kruunuvuorenranta
55	44	11	145	173	-28	495 Hevossalmi
35	50	-15	55	71	-16	510 Santahamina
<b>5 122</b>	<b>4 111</b>	<b>1 011</b>	<b>13 174</b>	<b>13 627</b>	<b>-453</b>	<b>7 Itäinen suurpiiri</b>
<b>1 095</b>	<b>800</b>	<b>295</b>	<b>2 898</b>	<b>2 815</b>	<b>83</b>	<b>701 Vartiokylä</b>
143	154	-11	472	536	-64	451 Vartioharju
308	194	114	860	764	96	452 Puotila
284	197	87	707	687	20	453 Puotinharju
54	67	-13	156	140	16	455 Marjaniemi
306	188	118	696	680	16	457 Itäkeskus
<b>481</b>	<b>372</b>	<b>109</b>	<b>1 257</b>	<b>1 266</b>	<b>-9</b>	<b>702 Myllypuro</b>
481	372	109	1 257	1 266	-9	454 Myllypuro
<b>1 880</b>	<b>1 522</b>	<b>358</b>	<b>4 254</b>	<b>4 482</b>	<b>-228</b>	<b>703 Mellunkylä</b>
672	433	239	1 475	1 654	-179	471 Kontula
367	326	41	1 051	948	103	472 Vesala
373	302	71	865	918	-53	473 Mellunmäki
271	268	3	521	635	-114	474 Kivikko
197	193	4	342	327	15	475 Kurkimäki
<b>1 666</b>	<b>1 417</b>	<b>249</b>	<b>4 765</b>	<b>5 064</b>	<b>-299</b>	<b>704 Vuosaari</b>
547	420	127	1 542	1 724	-182	541 Keski-Vuosaari
327	259	68	690	812	-122	544 Meri-Rastila
300	315	-15	945	1 039	-94	545 Kallahti
389	320	69	1 114	998	116	546 Aurinkolahti
103	102	1	457	485	-28	547 Rastila
<b>86</b>	<b>100</b>	<b>-14</b>	<b>74</b>	<b>119</b>	<b>-45</b>	<b>8 Östersundomin suurpiiri</b>
<b>86</b>	<b>100</b>	<b>-14</b>	<b>74</b>	<b>119</b>	<b>-45</b>	<b>801 Östersundom</b>
30	26	4	24	26	-2	550 Östersundom
16	29	-13	20	43	-23	580 Karhusaari
27	35	-8	16	37	-21	591 Landbo
4	6	-2	4	4	-	592 Puroniitty
<b>1 314</b>	<b>2 558</b>	<b>-1 244</b>	<b>8 077</b>	<b>6 029</b>	<b>2 048</b>	<b>Muut</b>
<b>15 895</b>	<b>11 300</b>	<b>4 595</b>	<b>33 684</b>	<b>35 004</b>	<b>-1 320</b>	<b>Kantakaupunki</b>
<b>22 690</b>	<b>19 170</b>	<b>3 520</b>	<b>51 573</b>	<b>52 301</b>	<b>-728</b>	<b>Esikaupungit</b>



Tekijä(t) Jenni Erjansola, Pekka Vuori		
Nimike Helsingin väestö vuodenvaihteessa 2013/2014 ja väestönmuutokset vuonna 2013		
Julkaisija (virasto tai laitos) Helsingin kaupungin tietokeskus	Julkaisuaika 2014	Sivumäärä, liitteet 72 + piirijakokartta
Sarjan nimike Tilastoja - Helsingin kaupungin tietokeskus		Osanumero 2014:20
ISSN-L 1455-7231	ISSN 1796-721X	Kieli Suomi
Tiivistelmä <p>Helsingin väkiluku vuodenvaihteessa 2013/14 oli 612 664 henkeä. Vuoden 2013 aikana väkiluku kasvoi 8 696 asukkaalla.</p> <p>Vakituisesti asuvien lisäksi Helsingissä asui 13 840 sellaista henkilöä, joiden vakituinen kotipaikka oli jossain muussa kunnassa.</p> <p>Helsingiläisten perheiden määrä vuodenvaihteessa 2013/14 oli 150 602. Lapsiperheitä, joissa on vähintään yksi alle 18-vuotias lapsi, oli 57 806.</p> <p>Uusia helsinkiläisiä syntyi vuoden 2013 aikana 6 789 ja kuolleiden määrä oli 4 974. Kaupunkiin muutti 39 899 henkilöä, joista 6 890 ulkomailta. Poismuuttajia oli 33 028, joista 4 105 muutti ulkomaille. Kokonaismuuttovoitoksi tuli siten 6 871 henkeä. Helsingissä 93 334 henkilöä vaihtoi asuntoa vuonna 2013.</p> <p>Vuodenvaihteen asukaslukutietoa muodostettaessa otetaan huomioon kaikki tammikuun loppuun mennessä väestön keskusrekisteriin saadut edellisen vuoden muutostiedot.</p> <p>Tiedot on tuotettu Tilastokeskuksesta. Tiedot, jotka tuotetaan kortteleittain (Liitetaulukko 6), on tuotettu Helsingin väestötietojärjestelmästä.</p>		
Asiasanat Väestön ikä, siviilisääty, sukupuoli, äidinkieli, kansalaisuus, syntymäpaikka, asuntokunnat, perhetyyppi, lasten ikä ja lukumäärä, naisen ja miehen äidinkieli, naisen ja miehen kansalaisuus, syntyneet, kuolleet, muuttaneet, Suomen kansalaisuuden saaneet		
		Jakelu puh. 09 310 36293
Myynti Tietokeskuksen kirjasto, Siltasaarenkatu 18–20 A, 00099 Helsingin kaupunki, puh. 09 310 36377 ja verkkokauppa: <a href="http://granum.uta.fi">http://granum.uta.fi</a>		

## HELSINGIN VÄESTÖ VUODENVAIHTEESSA 2013/2014 JA VÄESTÖN MUUTOKSET VUONNA 2013

Tässä julkaisussa esitetään Helsingin väestön ja perheiden määrä ja rakenne vuodenvaihteessa 2013/2014 sekä väestönmuutokset vuonna 2013. Tiedot on tuotettu edellisten vuosien tapaan Tilastokeskuksesta. Tiedot, jotka tuotetaan kortteleittain, tuotetaan edelleen Helsingin väestötietojärjestelmästä.

Keskeisimmät tiedot löytyvät lisäksi Helsingin seudun aluesarjat -tilastotietokannasta ([www.aluesarjat.fi](http://www.aluesarjat.fi)). Julkaistut taulukot löytyvät myös Helsinki Region Infoshare -tietokannasta ([www.hri.fi](http://www.hri.fi)). Helsingin väestöstä, perheistä ja väestönmuutoksista on saatavissa tietoja paitsi tässä julkaisussa myös muutoin Tilastoja-sarjassa, Tilastollisessa vuosikirjassa ja tietokeskuksen kotisivulla ([www.hel.fi/tietokeskus/](http://www.hel.fi/tietokeskus/)).

**Julkaisutilaukset**  
p. (09) 310 36293

**Internet**  
[www.hel.fi/tietokeskus](http://www.hel.fi/tietokeskus)