



**Kuusikko-
työryhmä**



Kuuden suurimman kaupungin van- husten sosiaali- ja terveystalvelujen kustannusten vertailu vuonna 2013

Anssi Vartiainen
Kuusikko-työryhmän
julkaisusarja 7/2014

Kuutostyöskentelyn historia ja periaatteet

Kuutoskaupungit, kuutoset tai Kuusikko muodostuu Suomen kuudesta väkiluvultaan suurimmasta kaupungista. Väestömäärän mukaisessa järjestyksessä kuutoskaupunkeihin kuuluvat Helsinki, Espoo, Tampere, Vantaa, Turku ja Oulu. Kuutostyöryhmissä vertaillaan kaupunkien sosiaali- ja terveystyöpalveluja. Kaupunkien edustajista koostuvat eri palvelukonajärjestelmien asiantuntijaryhmät tuottavat vuosittain tilastollisia raportteja edeltävän vuoden asiakasmäärästä, suoritteista, henkilöstöstä ja kustannuksista. Tärkeimmät tiedot esitetään raporteissa usean vuoden aikasarjoina.

Kuutostyön historia ulottuu vuoteen 1994, jolloin Helsingin, Espoon ja Vantaan sosiaali- ja terveystoimen johtajat päättivät alkaa toteuttaa vertailuja keskeisimmistä sosiaali- ja terveystoimen palveluista sekä niiden kustannuksista. Ensimmäiseksi tarkasteltiin lasten päivähoitoa, toimeentulotukea sekä vanhusten palveluja. Turku ja Tampere tulivat mukaan kaikkiin vertailuihin vuonna 1996, minkä jälkeen ryhmä nimettiin Viisikoksi. Vertailuraportteja alettiin julkaista omassa julkaisusarjassaan vuodesta 1999 eteenpäin. Kuutosyhteistyö alkoi vuonna 2002, kun Oulu liittyi kuudenneksi jäseneksi ryhmään. Ajan myötä kuutosvertailuihin on tullut mukaan uusia palvelukonajärjestelmiä. Lisäksi raporttien laajuus on kasvanut vertailtavaksi otettujen asioiden lisääntyessä.

Kuutosraporttien tiedot asiakasmäärästä, suoritteista, henkilöstöstä ja kustannuksista on pääasiassa koottu kuntien omista tietojärjestelmistä ja tilinpäätöksistä. Raportteihin sisältyy tilastotietojen lisäksi erillisiä selvityksiä esimerkiksi eri palvelujen organisoinnista tai kuntien suunnitelmista tietyn palvelurakenteen muutoksen toteuttamiseksi. Kaupunkien asiantuntijat sopivat tiedonkeruulle mahdollisimman yhdenmukaiset määritelmät, toteuttavat tiedonkeruun käytännössä ja analysoivat tuloksia. Kuutostyöryhmien sihteerit kokoavat tiedot yhteen ja kirjoittavat ryhmäkohtaiset raportit.

Kuutosyhteistyön lisäksi tilastotietoja kuntien sosiaali- ja terveystyöpalveluista tuotetaan monilla tahoilla, kuten Tilastokeskuksessa, Terveystoimen ja hyvinvoinnin laitoksessa sekä Suomen Kuntaliitossa. Kuutostiedonkeruun ja raportoinnin erityispiirteet liittyvät yhdessä sovituihin määritelmiin ja sopimukseen tietosisällöstä, suorite- ja taloustietojen yhdistämiseen yhteen raporttiin, palvelua koskevien tietojen kattavuuteen ja pyrkimykseen tietojen vertailukelpoisuuden yksityiskohtaiseen arviointiin. Lisäksi edellisen vuoden tietoja käsittelevät raportit ilmestyvät yleensä nopeammalla aikataululla kuin valtakunnalliset yhteenvedot. Työryhmien tiedonkeruuprosessia ja raportoinnin sisältöä voidaan myös muokata verrattain joustavasti suhteessa valtakunnallisen tason tiedonkeruuseen ja julkaisuihin.

Vuonna 2014 toimii seitsemän kuutostyöryhmää, jotka ovat lasten päivähoito, lastensuojelun, aikuissosiaalityön, päihdehuollon, kehitysvammahuollon, vammais- ja vanhustalouden sekä vanhustalouden ryhmät. Aikuissosiaalityön työryhmä tuottaa vuoden aikana sekä toimeentulotuen että työllisyyspalvelujen raportit. Muut työryhmät tuottavat vuoden aikana kukin yhden raportin.

**Kuuden suurimman kaupungin
vanhusten sosiaali- ja terveystalvelujen
ja kustannusten vertailu 2013**

Kuusikko-työryhmä
Vanhuspalvelut
Anssi Vartiainen
18.6.2014

Kuusikko-työryhmän julkaisusarja
Teksti: Anssi Vartiainen
Kansi: Kati Rosenberg

ISSN 1457-5078

Edita Prima Oy 2014
Helsinki

Tekijä(t)		
Kuusikko-työryhmän vanhuspalvelujen asiantuntijaryhmä, kirjoittanut Anssi Vartiainen		
Nimike		
Kuuden suurimman kaupungin vanhusten sosiaali- ja terveystalvelujen ja kustannusten vertailu 2013		
Julkaisija (virasto tai laitos)	Julkaisuaika	Sivumäärä, liitteet
Helsingin sosiaali- ja terveystalvelu, Espoon sosiaali- ja terveystoimi, Vantaan sosiaali- ja terveystoimi, Turun hyvinvointitoimiala, Tampereen hyvinvointipalvelut sekä Oulun hyvinvointipalvelut	6/2014	43 s. + 109 s. liitteitä
Sarjanimike		Osanumero
Kuusikko-työryhmän julkaisusarja		7/2014
ISSN-numero	Kieli	
1457-5078	Suomi	
Tiivistelmä		
<p>Raportissa kuvataan ikääntyneiden sosiaali- ja terveystalvelujen käyttöä kuutoskaupungeissa. Tarkasteltavat talvelut ovat kotihoito, osavuorokautinen hoito, omaishoidon tuki, keskirasas ja tehostettu talveluasuminen, vanhainkodit, perusterveydenhuollon avohoito ja terveystalvelukeskussairaaloitten perussairaanhoido, kotisairaala sekä somaattinen ja psykiatrinen erikoissairaanhoido. Vertailukelpoisuutta kuntien välillä parannetaan ikävakioidilla 65 ja 75 vuotta täyttäneiden ikäryhmissä. Vuoden 2013 tietojen lisäksi esitetään aikasarjoja pääsääntöisesti vuosilta 2009–2013. Kustannustietojen ajallista vertailtavuutta lisätään deflatoimalla eli korottamalla aiempien vuosien kustannukset vuoden 2013 rahan arvoon.</p> <p>Ikääntyneiden määrä on jatkanut ripeää kasvuaan. Kasvu on painottunut 65–74-vuotiaiden ikäryhmään, joka on kasvanut kuutoskaupungeissa 29,6 prosenttia vuodesta 2009. Vastaavalla aikavälillä 85 vuotta täyttäneiden ikäryhmä on kasvanut 17,7 prosenttia. Vuoden 2013 lopulla 85 vuotta täyttäneitä oli kuutoskaupungeissa 30 363 henkilöä, joista noin puolet käytti sosiaali- ja terveystalveluja kyseisen vuoden aikana. Säännöllisen kotihoidon, muiden avopalvelujen tai ympärivuorokautisen hoidon piirissä oli 24,8 prosenttia 75 vuotta täyttäneistä joulukuussa 2013. Lisäksi lyhytaikaisten terveystalveluhoitoon piirissä oli 1,9 prosenttia 75 vuotta täyttäneistä. Talvelujen ikävakioidu kokonaispeittävyys oli matalin Espoossa (22,0 %) ja korkein Oulussa (32,7 %). 75 vuotta täyttäneiden osalta säännöllisen kotihoidon piirissä oli 11,9 prosenttia, tehostetun talveluasumisen peittävyys oli 5,7 prosenttia ja laitoshoidon peittävyys oli 3,9 prosenttia vuonna 2013 kuutoskaupungeissa.</p> <p>Sosiaali- ja terveystalveluiden 65 vuotta täyttäneiden kokonaiskustannukset olivat noin 1,91 miljardia euroa. Kustannukset kasvoivat edellisvuodesta vuoden 2013 rahan arvossa 4,6 prosenttia. Vuosina 2009–2013 deflatoitu nousu kokonaiskustannuksissa on ollut 9,3 prosenttia (163 miljoonaa euroa), mutta vastaavanikäisellä väestöllä jaetut kustannukset ovat laskeneet 10,1 prosenttia. 75 vuotta täyttäneiden kokonaiskustannukset olivat noin 1,38 miljardia euroa. Deflatoitua kasvua kertyi edellisvuodesta 3,4 prosenttia eli noin 45 miljoonaa euroa. Vuonna 2013 talvelujen 75 vuotta täyttäneitä asukasta kohti lasketut kustannukset olivat kuutoskaupungeissa 12 624 euroa. Asukaskohtaiset kustannukset pysyivät edellisvuoteen nähden lähes ennallaan.</p>		
Asiasanat		
Kuutosyhteistyö, kuutoskaupungit, kustannukset, kuntavertailu, vanhukset, vanhuspalvelut		
Tiedustelut	Jakelu	
Työryhmän jäsenet, liite 31	www.kuusikkokunnat.fi	

SISÄLLYSLUETTELO

1	JOHDANTO.....	1
2	KUUTOSKAUPUNKIEN VÄESTÖ, PALVELURAKENNE JA KUSTANNUKSET	2
3	65 VUOTTA TÄYTTÄNEIDEN PALVELUT JA PALVELUJEN KUSTANNUKSET.....	9
	3.1 Ikävakioidut palvelut 2013 sekä palvelujen peittävyys 2009–2013	9
	3.2 Kokonaiskustannukset ja kustannukset asukasta kohti 2009–2013.....	10
4	75 VUOTTA TÄYTTÄNEIDEN PALVELUT JA PALVELUJEN KUSTANNUKSET.....	12
	4.1 Ikävakioidut palvelut 2013 sekä palvelujen peittävyys 2009–2013	12
	4.2 Kokonaiskustannukset ja kustannukset asukasta kohti 2009–2013.....	13
	4.3 Palvelujen käytön kehitys 2009–2013.....	14
	4.3.1 Avopalvelut (kotihoito, omaishoito ja keskiraskas palveluasuminen)	14
	4.3.2 Ympäri vuorokautinen asumis- ja laitospuolitoimen hoito.....	16
	4.3.3 Lyhytaikaiset terveydenhuollon palvelut	17
5	85 VUOTTA TÄYTTÄNEIDEN PALVELUT JA PALVELUJEN KUSTANNUKSET.....	19
6	KUNTAKOHTAISET TAVOITTEET JA NIIDEN TOTEUTUMINEN	20
	6.1 Helsinki	20
	6.2 Espoo.....	22
	6.3 Vantaa.....	25
	6.4 Turku.....	27
	6.5 Tampere.....	31
	6.6 Oulu	34
7	YHTEENVETO	38
8	LÄHTEET	40
	LIITTEET	44
	Liite 1: Vanhuspalvelujen tiedonkeruun määritelmät vuodelle 2013	44
	Liite 2. Vanhusväestö vuoden lopussa sekä muutos 2012–2013 ja 2009–2013	55
	Liite 3. Kuntien perustiedot vanhusten sosiaali- ja terveyspalveluista 2013	57
	Liite 4. Vanhuspalvelujen piirissä 12/2009, 12/2012 ja 12/2013 olleet 65 ja 75 vuotta täyttäneet, osuus väestöstä sekä muutos 2012–2013 ja 2009–2013	89
	Liite 5. Sosiaali- ja terveyspalvelujen käytön suhteutus väestöön 2013	95
	Liite 6. Eri vanhusikäryhmistä sosiaali- ja terveyspalvelujen käyttäjiä 12/2013, %	99
	Liite 7. Sosiaali- ja terveyspalvelujen piirissä 12/2013 olleiden 65 ja 75 vuotta täyttäneiden ikävakiomaton osuus väestöstä, %	100
	Liite 8. Sosiaali- ja terveyspalvelujen piirissä 12/2013 olleiden 65 ja 75 vuotta täyttäneiden ikävakioitu osuus väestöstä, %	101
	Liite 9. Sosiaali- ja terveyspalvelujen piirissä 12/2009–12/2013 olleiden 65 vuotta täyttäneiden ikävakioitu osuus väestöstä, %	103

Liite 10. Sosiaali- ja terveystalvelujen piiriss 12/2009–12/2013 olleiden 75 vuotta tyttneiden ikvakioitu osuus vestst, %	104
Liite 11. Kotihoidon 65 ja 75 vuotta tyttneet asiakkaat sek kynnit 2009–2013.	105
Liite 12. Omaishoidon tuen 65 ja 75 vuotta tyttneet asiakkaat sek 65 vuotta tyttneiden kustannukset 2009–2013.....	106
Liite 13. Keskiraskaan ja tehostetun palveluasumisen 65 vuotta tyttneet asiakkaat, vuorokaudet ja kustannukset sek tehostetun palveluasumisen 75 vuotta tyttneet asiakkaat, vuorokaudet ja kustannukset 2009–2013.....	107
Liite 14. Vanhainkotien kaikki sek 65 ja 75 vuotta tyttneiden hoitovuorokaudet 2009–2013	109
Liite 15. Terveystalvelujen 65 ja 75 vuotta tyttneiden kaikki sek lyhyt- ja pitkaikaiset hoitovuorokaudet 2009–2013	111
Liite 16. Perusterveydenhuollon avosairaanhoidon 65 vuotta tyttneiden lkrikynnit sek erikoissairaanhoidon poliklinikkakynnit 2009–2013.....	112
Liite 17. Erikoissairaanhoidon 65 vuotta tyttneiden hoitovuorokaudet yhteens 2009–2013	113
Liite 18. Sosiaali- ja terveystalvelujen 65–74-vuotiaiden, 75–84-vuotiaiden ja 85 vuotta tyttneiden kokonaiskustannukset	114
Liite 19. Sosiaali- ja terveystalvelujen 65 ja 75 vuotta tyttneiden kokonaiskustannukset vuonna 2013	116
Liite 20. 65 ja 75 vuotta tyttneiden kokonaiskustannukset toiminnoittain vuosina 2009–2013 vuoden 2013 rahan arvossa kuutoskaupungeissa.....	120
Liite 21. Sosiaali- ja terveystalvelujen ikvakioimattomat kustannukset 65 ja 75 vuotta tyttnytt vest kohti 2013	134
Liite 22. Sosiaali- ja terveystalvelujen ikvakioidut kustannukset 65 ja 75 vuotta tyttnytt asukasta kohti 2013	136
Liite 23. Sosiaali- ja terveystalvelujen ikvakioitujen kustannusten rakenne 65 ja 75 vuotta tyttnytt asukasta kohti 2013	138
Liite 24. Sosiaali- ja terveystalvelujen ikvakioidut kustannukset 65 tyttnytt asukasta kohti 2009–2013 deflatoimattomina ja deflatoituina	140
Liite 25. Sosiaali- ja terveystalvelujen ikvakioidut kustannukset 75 tyttnytt asukasta kohti 2009–2013 deflatoimattomina ja deflatoituina	142
Liite 26. Sosiaali- ja terveystalvelujen yksikkkustannukset 2013	144
Liite 27. Sosiaali- ja terveystalvelujen yksikkkustannusten kehitys 2002/2005–2013	145
Liite 28. Sosiaali- ja terveystalvelujen suoritteiden ja kustannusten jakautuminen omiin ja ostettuihin palveluihin 2013.....	146
Liite 29. Kuutoskaupunkien 75 vuotta tyttneen vanhusvestn mrn, kunnan palvelurakenteen ja kustannusten kehitys 2009–2013 (ikvakioimaton)	147
Liite 30. Yhteenveto yhteisell mittarilla toteutetuista asiakaskyselyist.....	149
Liite 31. Vanhustalvelujen tyryhmn jsenten yhteystiedot 2013	151

TEKSTIN TAULUKOT

Taulukko 1. Kuutoskaupunkien väestö ikäryhmittäin 31.12.2013, ikääntyneiden osuus väestöstä sekä väestömuutos 31.12.2009–31.12.2013.....	2
Taulukko 2. Sosiaali- ja terveystalvveluja käyttäneiden määrä ja osuus samanikäisestä väestöstä eri ikäryhmittelyjen mukaan joulukuussa 2009, 2012 ja 2013.....	3
Taulukko 3. Sosiaali- ja terveystalvvelujen 65 vuotta täyttäneiden deflatoidut kokonaiskustannukset ja sosiaali- ja terveystalvvelujen 65 vuotta täyttäneiden ikävakioidut ja deflatoidut kustannukset 65 vuotta täyttäneitä asukasta kohti 2009–2013.....	5
Taulukko 4. Sosiaali- ja terveystalvvelujen 65 vuotta täyttäneiden kokonaiskustannukset, asukaskohtaiset ikävakioidut kustannukset 2013 ja reaaliuus 2012–2013	10
Taulukko 5. Sosiaali- ja terveystalvvelujen 75 vuotta täyttäneiden asiakkaiden kokonaiskustannukset ja asukaskohtaiset kustannukset 2013 sekä reaaliuus 2009–2013 ja 2012–2013	13
Taulukko 6. Sosiaali- ja terveystalvvelujen 85 vuotta täyttäneiden asiakkaiden kokonaiskustannukset ja asukaskohtaiset kustannukset 2013 sekä reaaliuus 2012–2013.....	19
Taulukko 7. Helsingin 75 vuotta täyttäneiden palvelut 2009, 2012 ja 2013 (ikävakioimaton)	21
Taulukko 8. Espoon 75 vuotta täyttäneiden palvelut 2009, 2012 ja 2013 (ikävakioimaton)	24
Taulukko 9. Vantaan 75 vuotta täyttäneiden palvelut 2009, 2012 ja 2013 (ikävakioimaton)	26
Taulukko 10. Turun 75 vuotta täyttäneiden palvelut 2009, 2012 ja 2013 (ikävakioimaton)	30
Taulukko 11. Tampereen 75 vuotta täyttäneiden palvelut 2009, 2012 ja 2013 (ikävakioimaton).....	34
Taulukko 12. Oulun 75 vuotta täyttäneiden palvelut 2009, 2012 ja 2013 (ikävakioimaton)	36

TEKSTIN KUVIOT

Kuvio 1. Sosiaali- ja terveystalvvelujen piirissä olleiden osuudet eri vanhusikäryhmissä palvelumuodoittain joulukuussa 2013	3
Kuvio 2. Sosiaali- ja terveystalvvelujen piirissä olleiden 75 vuotta täyttäneiden osuus vastaavanikäisestä väestöstä joulukuussa 2007, 2009 ja 2013 (ikävakioimaton).....	4
Kuvio 3. Sosiaali- ja terveystalvvelujen piirissä olleiden 75 vuotta täyttäneiden kustannusten jakautuminen palveluittain joulukuussa 2006, 2009 ja 2013.....	5
Kuvio 4. Sosiaali- ja terveystalvvelujen kokonaiskustannusten jakautuminen palveluittain eri vanhusikäryhmissä vuonna 2013.....	6
Kuvio 5. Ikäihmisten laatusuositukseen sisältyviä palveluja saaneiden 75 vuotta täyttäneiden osuus kuutoskaupunkien vastaavanikäisestä väestöstä 31.12., joulukuussa ja koko vuonna 2009–2013 (ikävakioimaton).....	7
Kuvio 6. Sosiaali- ja terveystalvveluja saaneiden 65 vuotta täyttäneiden osuus vastaavanikäisestä väestöstä joulukuussa 2013 (ikävakioimaton ja ikävakioitu)	9
Kuvio 7. Sosiaali- ja terveystalvveluja saaneiden 65 vuotta täyttäneiden osuus vastaavanikäisestä väestöstä joulukuussa 2009–2013 (ikävakioitu)	10
Kuvio 8. 65 vuotta täyttäneiden sosiaali- ja terveystalvvelujen kustannukset vastaavanikäistä asukasta kohti 2013 (ikävakioimaton ja ikävakioitu)	11
Kuvio 9. 65 vuotta täyttäneiden sosiaali- ja terveystalvvelujen kustannukset vastaavanikäistä asukasta kohti 2009–2013 vuoden 2013 rahan arvossa (ikävakioitu)	11
Kuvio 10. Sosiaali- ja terveystalvveluja saaneiden 75 vuotta täyttäneiden osuus vastaavanikäisestä väestöstä joulukuussa 2013 (ikävakioimaton ja ikävakioitu)	12

Kuvio 11. Sosiaali- ja terveyspalveluja saaneiden 75 vuotta täyttäneiden osuus vastaavanikäisestä väestöstä joulukuussa 2009–2013 (ikävakioitu)	12
Kuvio 12. 75 vuotta täyttäneiden sosiaali- ja terveyspalvelujen kustannukset vastaavanikäistä asukasta kohti 2013 (ikävakioimaton ja ikävakioitu)	13
Kuvio 13. 75 vuotta täyttäneiden sosiaali- ja terveyspalvelujen kustannukset vastaavanikäistä asukasta kohti 2009–2013 vuoden 2013 rahan arvossa (ikävakioitu)	14
Kuvio 14. Säännöllisen kotihoidon, omaishoidon tuen ja keskiraskaan palveluasumisen piirissä olleiden 75 vuotta täyttäneiden osuus vastaavanikäisestä väestöstä joulukuussa 2009–2013 (ikävakioitu).....	15
Kuvio 15. Säännöllisen kotihoidon asiakkaiden osuudet kotihoidon intensiteetti luokan mukaan joulukuussa 2009–2013, kaikki ikäryhmät	15
Kuvio 16. Tehostetun palveluasumisen, vanhainkodin ja pitkäaikaisen terveyskeskuksen vuodeosastohoidon piirissä olleiden 75 vuotta täyttäneiden osuus vastaavanikäisestä väestöstä joulukuussa 2009–2013 (ikävakioitu).....	16
Kuvio 17. Pitkäaikaisen tehostetun palveluasumisen, vanhainkodin ja terveyskeskuksen vuodeosaston piirissä olleiden 75 vuotta täyttäneiden osuus vastaavanikäisestä väestöstä joulukuussa 2013 (ikävakioimaton)	17
Kuvio 18. Terveyskeskusten lyhytaikaishoidon ja erikoissairaanhoidon hoitovuorokaudet 75 vuotta täyttäneitä asukasta kohti vuosina 2009 ja 2013 (ikävakioitu).....	18
Kuvio 19. Sosiaali- ja terveyspalveluja saaneiden 85 vuotta täyttäneiden osuus vastaavanikäisestä väestöstä joulukuussa 2013 (ikävakioimaton)	19

1 JOHDANTO

Tämä raportti käsittelee kunnan tuottamia ja järjestämiä vanhuspalveluja Suomen kuudessa suurimmassa kunnassa. Raportissa tarkastellaan 65 vuotta täyttäneiden kotihoidon, osavuorokautisen hoidon, omaishoidon tuen, keskiraskaan ja tehostetun palveluasumisen, vanhainkotihoidon, perusterveydenhuollon avohoidon, terveyskeskussairaalan, kotisairaalan sekä erikoissairaanhoidon käyttöä ja kustannuksia. Tietoja tarkastellaan ikäryhmissä 65–74-vuotiaat, 75–84-vuotiaat sekä 65 vuotta, 75 vuotta ja 85 vuotta täyttäneiden osalta. Pääpaino on 75 vuotta täyttäneiden palvelurakenteen ja asukaskohtaisten kustannusten tarkastelussa, mutta myös 65 vuotta ja 85 vuotta täyttäneiden käyttämistä palveluista esitetään yhteenvedot. Kunnissa tapahtuneita muutoksia kuvataan yksityiskohtaisesti raportin loppuosan kuntakohtaisissa teksteissä. Palvelujen käyttöä ja kustannuksia on esitelty raportin liitteissä.

Vuotta 2013 koskevien tietojen ohella sekä tekstissä että liitteissä esitetään palvelujen käyttöä ja kustannuksia kuvaavia aikasarjoja. Aikasarjat ovat pääsääntöisesti vuosilta 2009–2013. Tietojen ajallisen vertailukelpoisuuden parantamiseksi aiempien vuosien kustannukset on korotettu vuoden 2013 rahan arvoon käyttämällä julkisten menojen hintaindeksiä sosiaali- ja terveystoimelle. Lisäksi kuntien välistä vertailukelpoisuutta on lisätty 65 ja 75 vuotta täyttäneiden tietojen ikävakiointilla. Vakioinnin taustalla oleva periaate on seuraava: koska iäkkäämmät tarvitsevat yleensä enemmän palveluja kuin nuoremmat, palvelujen käyttöä ja kustannuksia tarkastellaan tilanteessa, jossa kuntien vanhusväestöllä on laskennallisesti sama ikärakenne. Ikävakiointi nostaa palvelujen peittävyyttä sekä kustannuksia kunnissa, joissa vanhusväestön keskinäinen ikärakenne on keskiarvoa nuorempi. Tällaisia kuntia ovat Espoo ja Vantaa. Helsingissä ja Turussa palvelujen peittävyys ja kustannukset sen sijaan laskevat ikävakiointin myötä. Tampereen ja Oulun vakioidut luvut ovat yleensä 65 vuotta täyttäneiden osalta pienempiä ja 75 vuotta täyttäneillä suurempia kuin vakioimattomat. Oulun aikasarjoihin tuli vuoden 2013 alussa katkos, kun uuden Oulun kuntien (Haukipudas, Kiiminki, Oulunsalo, Oulu ja Yli-li) yhdistyminen toteutettiin yhdistymissopimuksen mukaisesti 1.1.2013.

Kuutoskaupunkien palvelurakenteita ja niiden muutoksia on seurattu muiden tarkastelujen ohella *Ikäihmisten palvelujen laatusuosituksessa* ja *Laatusuosituksessa hyvän ikääntymisen turvaamiseksi ja palvelujen parantamiseksi* vuodelle 2017 linjattujen tavoitteiden näkökulmasta (STM 2008; STM 2013). Seurantaa jatketaan vertaamalla vuosia 2012 ja 2013. Raportissa tarkastellaan lisäksi edeltävän vuoden tavoin palvelujen jakautumista kunnallisesti tuotettuihin ja ostettuihin palveluihin. Liitteisiin on myös koottu tiedot vanhuspalveluissa vuonna 2013 toteutetuista kuntien yhteistä asiakaskyselymittaria hyödyntäneistä kyselyistä.

Vanhuspalvelujen järjestämiseen ovat vaikuttaneet ja tulevat vaikuttamaan useat ajankohdattaiset hankkeet, tavoiteohjelmat, suositukset ja lakimuutokset, kuten 1.7.2013 voimaan astunut Laki ikääntyneen väestön toimintakyvyn tukemisesta sekä iäkkäiden sosiaali- ja terveystoimista (980/2012), laatusuosituksessa hyvän ikääntymisen turvaamiseksi ja palvelujen parantamiseksi ja Kaste-kehittämishanke. Raportissa ei ole käsitelty 1.1.2011 voimaan astuneiden kotikuntalain (201/1994) ja sosiaalihuoltolain (710/1982) muutosten vaikutuksia. Todettakoon kuitenkin, että kotipaikkakunnan laajentunutta valintaoikeutta on käytetty työryhmän tietojen mukaan suhteellisen vähän. Palvelujen käyttöön omalta osaltaan tulee vaikuttamaan terveydenhuoltolain (1326/2010) 48 §:n voimaantulo 1.1.2014 lukien, jolla terveyspalvelujen valintaoikeus laajenee koko maata koskevaksi.

2 KUUTOSKAUPUNKIEN VÄESTÖ, PALVELURAKENNE JA KUSTANNUKSET

Kuutoskaupunkien vanhuspalvelujen lähitulevaisuuden haasteet kietoutuvat palvelurakenteessa ja palveluissa tehtävään kehitystyöhön. Useimmissa kuutoskaupungeissa palvelurakennemuutokset kohdistuvat sosiaalihuoltolain mukaisen laitoshoidon supistamiseen ja avopalvelujen lisäämiseen. Ikähoivatyöryhmän selvityksessä (STM 2010, 23) todetaan, että "[l]aitospaikkojen hallittua vähentämistä ohjaavat kuntatasolla ikäihmisten palveluiden kokonaisvaltainen tarkastelu - tieto kunnan asukkaiden väestörakenteen muutoksesta, kuntalaisten toimintakyvystä, sairastavuudesta ja asuinolosuhteista - sekä ikäihmisten palvelujen laatusuosituksen kattavuustavoitteet". Tässä luvussa on pyritty tarkastelemaan ja arvioimaan palvelurakenteessa tavoiteltavia muutoksia ikähoivatyöryhmän selvityksessä esitetystä laajuudesta, pois lukien kuntalaisten toimintakyvyssä ja asuinolosuhteissa olevat eroavaisuudet.

Ikääntynyt väestö kuutoskaupungeissa

Vuoden 2013 lopussa kuutoskaupungeissa oli 65 vuotta täyttäneitä henkilöitä noin 263 000, mikä on 21,6 prosenttia enemmän kuin vuonna 2009 (Taulukko 1). Ikäryhmittäinen kasvu on suhteellisesti nopeampaa 65–74-vuotiaiden ja 85 vuotta täyttäneiden ikäryhmissä, kuin 75–84-vuotiaiden ikäryhmässä.

Taulukko 1. Kuutoskaupunkien väestö ikäryhmittäin 31.12.2013, ikääntyneiden osuus väestöstä sekä väestömuutos 31.12.2009–31.12.2013

Väestö 31.12.2013	Helsinki	Espoo	Vantaa	Turku	Tampere	Oulu	Kuusikko
Yhteensä	612 664	260 753	208 098	182 072	220 446	193 798	1 677 831
0–64-vuotiaat	513 836	226 451	178 983	146 510	181 394	167 540	1 414 714
65–74-vuotiaat	57 061	21 701	18 650	19 344	21 588	15 114	153 458
75–84-vuotiaat	29 496	9 474	8 311	11 258	12 501	8 256	79 296
85 vuotta täyttäneet	12 271	3 127	2 154	4 960	4 963	2 888	30 363

Ikääntyneen väestön osuus koko väestöstä 31.12.2013, %

65 vuotta täyttäneet	16,1	13,2	14,0	19,5	17,7	13,5	15,7
75 vuotta täyttäneet	6,8	4,8	5,0	8,9	7,9	5,8	6,5
85 vuotta täyttäneet	2,0	1,2	1,0	2,7	2,3	1,5	1,8

Ikääntyneen väestön määrän muutos 31.12.2009–31.12.2013, N

65 vuotta täyttäneet	14 037	7 680	6 368	4 378	5 492	8 779	46 734
75 vuotta täyttäneet	2 454	1 976	2 047	661	1 376	3 142	11 656
85 vuotta täyttäneet	1 092	639	503	566	807	949	4 556

Ikääntyneen väestön määrän muutos 31.12.2009–31.12.2013, %

65 vuotta täyttäneet	16,6	28,8	28,0	14,0	16,4	50,2	21,6
75 vuotta täyttäneet	6,2	18,6	24,3	4,2	8,6	39,3	11,9
85 vuotta täyttäneet	9,8	25,7	30,5	12,9	19,4	48,9	17,7

Lähde: liite 2

Kuutoskaupunkien palvelurakenne

Lyhyen aikavälin tarkastelu osoittaa, että sosiaali- ja terveystalouden peittävyys on laskenut 65 vuotta täyttäneiden kuutoskaupunkilaisten keskuudessa, samalla kun asiakasmäärät ovat jatkuvasti kasvaneet (Taulukko 2). 65 vuotta täyttäneiden palvelujen peittä-

vyys on supistunut vuosien 2009–2013 välillä 1,5 prosenttiyksikköä ja vuosien 2012–2013 välillä 0,3 prosenttiyksikköä. Samaan aikaan 65 vuotta täyttäneiden asiakasmäärä on kasvanut 11,7 prosenttia vuosien 2009–2013 aikana ja 4,7 prosenttia edellisvuodesta.

Taulukko 2. Sosiaali- ja terveystalvveluja käyttäneiden määrä ja osuus samanikäisestä väestöstä eri ikäryhmittelyjen mukaan joulukuussa 2009, 2012 ja 2013

Ikäryhmä	Ikäryhmästä palvelujen piirissä						Muutos	
	2009		2012		2013		2009–2013	
	Henkilöä	%-osuus	Henkilöä	%-osuus	Henkilöä	%-osuus	Henkilöä	%
65–74-vuotiaat	5 687	4,8	5 966	4,2	6 268	4,1	581	10,2
75–84-vuotiaat	13 403	18,6	13 656	18,0	13 998	17,7	595	4,4
75 vuotta täyttäneet	26 652	27,2	28 114	26,9	29 279	26,7	2 628	9,9
85 vuotta täyttäneet	13 248	51,3	14 459	50,4	15 281	50,3	2 033	15,3
65 vuotta täyttäneet	39 900	18,4	42 573	17,2	44 561	16,9	4 660	11,7

Huom. asiakasmäärä on saatu laskennallisesti asiakasosuuksien ja väestötietojen avulla. Lukumäärät on esittämistä varten pyöristetty kokonaisluvuiksi
Lähde: laskenta perustuen liitteisiin 2 ja 6 sekä vuosien 2009 ja 2012 vastaaviin tietoihin.

Kuutoskaupunkien sosiaali- ja terveystalvvelujen peittävyys on laskenut viime vuosina ikäihmisten parissa. Koko maan tasolla tehtyjen tutkimusten mukaan palvelujen peittävyys pienentyminen ei näytä kuitenkaan lisänneen tyydyttymättömän avuntarpeen yleisyyttä 65 vuotta täyttäneiden keskuudessa (Blomgren ym. 2012, 197). Syytä tähän voidaan hakea toimintakyvyn kohentumisesta, joka vähentää avuntarvetta, mutta myös epävirallisen läheisavun lisääntymisestä (Sainio ym. 2013; Sihvonen ym. 2013; Mäkelä ym. 2012, 199–201; Vaarama 2009; Vaarama & Moision 2009, 25–28).

Kuviossa 1 esitetään eri ikäryhmiin kuuluvien kuutoskaupunkien asiakkaiden jakautuminen palvelujen käyttäjiksi. Vanhemmissa ikäryhmissä varsinkin ympärivuorokautista hoitoa saavien osuus on suurempi kuin alle 75-vuotiaiden ryhmässä. Omaishoidon tuen ja lyhytaikaisten terveystalvvelujen suurimmat asiakasosuudet löytyvät nuorimmasta ikäryhmästä. Asiakasryhmistä suurin oli 85 vuotta täyttäneet, jotka muodostivat 43,0 prosenttia kaikista asiakkaista.

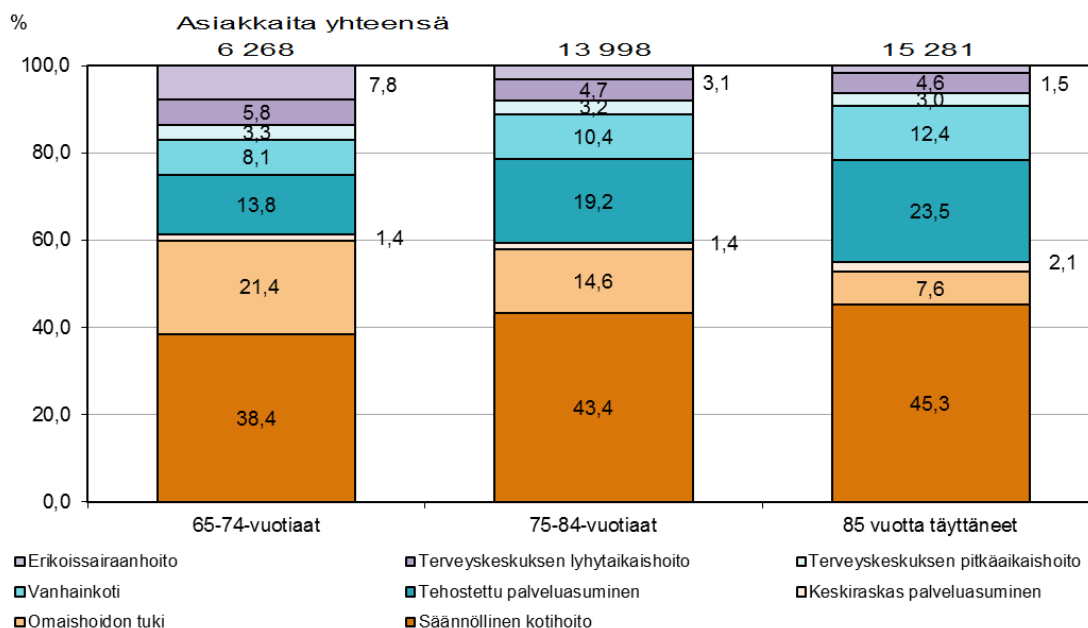

Kuvio 1. Sosiaali- ja terveystalvvelujen piirissä olleiden osuudet eri vanhusikäryhmissä palvelumuodoittain joulukuussa 2013

Lähde: laskenta perustuen liitteisiin 2, 5 ja 6

Kuviossa 2 on kuvattu vanhustenpalvelujen peittävyttä 75 vuotta täyttäneiden kuutoskaupunkilaisten keskuudessa vuosina 2007, 2009 ja 2013. Palvelujen kokonaispeittävyys on kasvanut vuosien 2007–2013 välillä Turussa ja Oulussa.

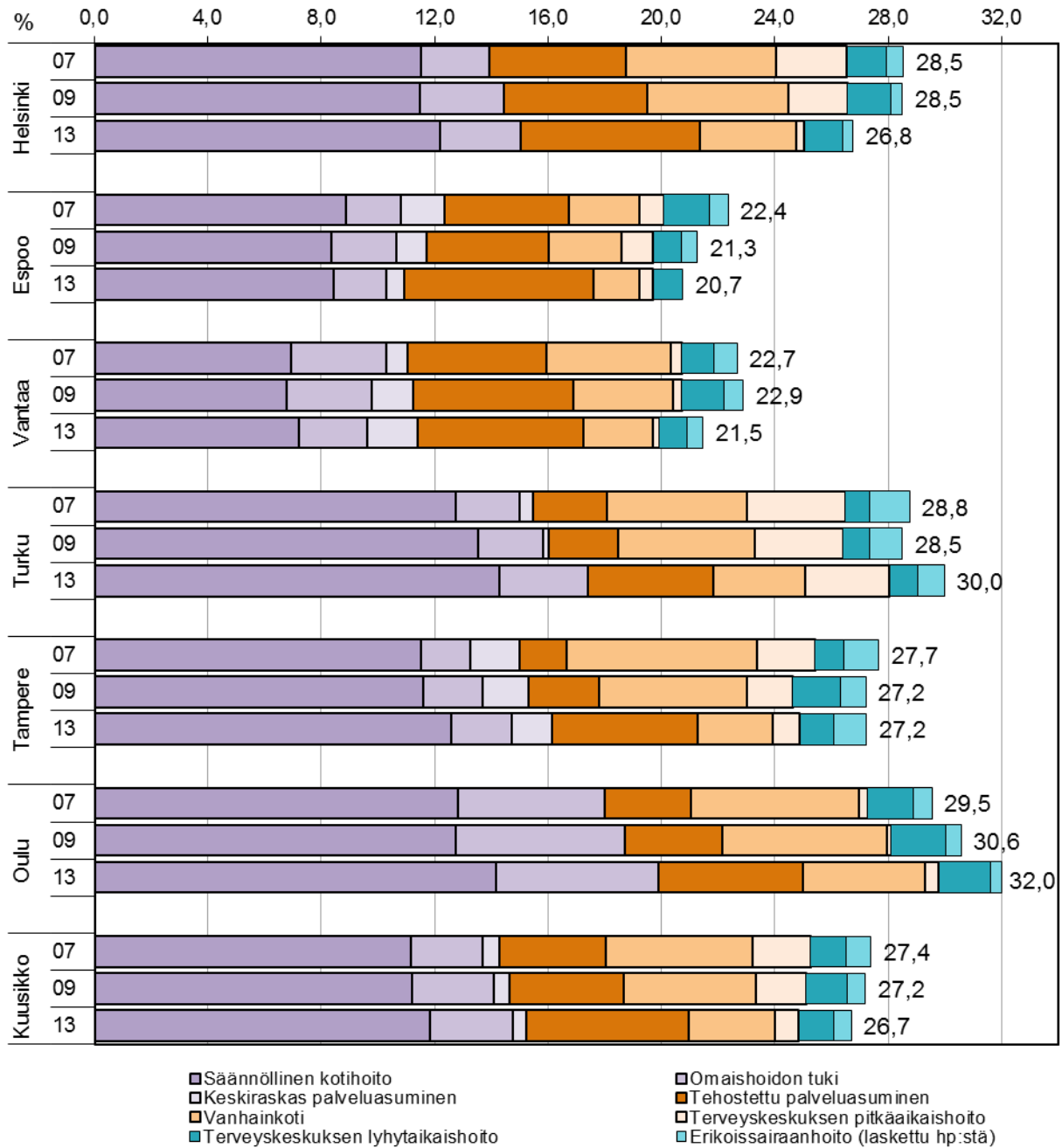

Kuvio 2. Sosiaali- ja terveystalvelujen piirissä olleiden 75 vuotta täyttäneiden osuus vastaavanikäisestä väestöstä joulukuussa 2007, 2009 ja 2013 (ikävakiointamaton)

Lähde: liite 10 ja vuoden 2007 vastaavat tiedot

Palvelujen kustannukset

65 vuotta täyttäneiden sosiaali- ja terveystalvelujen kustannukset ovat nousseet asiakasmäärien kasvun mukana (Taulukko 3). Vuoden 2013 rahan arvoon korotetut 65 vuotta täyttäneiden kustannukset ovat nousseet kuutosten tasolla 9,3 prosenttia vuosien 2009–2013 aikana. Kunnittaiset kustannukset ovat nousseet Helsingin 4,2 prosentin ja Vantaan 11,2 prosentin välillä vuodesta 2009, kun kuntaliitoskunta Oulu (kasvua 46,3 %) jätetään tarkastelun ulkopuolelle. Kun kustannukset jyvitetään 65 vuotta täyttänyttä kohden, vuoden 2013 rahan arvoon korotetut kustannukset ovat laskeneet kaikissa kuutoskaupungeissa vuosien 2009–2013 aikana. (Taulukko 3.)

Taulukko 3. Sosiaali- ja terveystalvelujen 65 vuotta täyttäneiden deflatoidut kokonaiskustannukset ja sosiaali- ja terveystalvelujen 65 vuotta täyttäneiden ikävakioidut ja deflatoidut kustannukset 65 vuotta täyttänyttä asukasta kohti 2009–2013

	Kustannukset 2009 yht., DEFL, €	Kustannukset 2012 yht., DEFL, €	Kustannukset 2013 yht., €	Ikävakioidut kust. 2013, € / 65 v. täyt.	Ikävakioidut kust. 2012, DEFL, € / 65 v. täyt.	Ikävakioidut kust. 2009, DEFL, € / 65 v. täyt.
Helsinki	747 019 661	760 810 648	778 022 324	7 715	7 798	8 562
Espoo	181 959 159	191 560 842	200 142 393	6 337	6 444	7 422
Vantaa	153 041 856	163 680 104	170 162 145	6 570	6 759	7 809
Turku	257 257 242	263 517 831	274 726 254	7 157	7 118	7 715
Tampere	271 917 536	288 305 066	286 254 731	7 026	7 366	7 899
Oulu	140 851 865	163 903 448	206 030 447	7 884	8 114	8 145
Kuusikko 1	752 047 319	1 831 777 940	1 915 338 293	7 279	7 399	8 099

Lähde: liitteet 19 ja 24

Palvelujen kustannusrakenteen muutokset ovat noudattaneet palvelurakenteen muutoksia, joten yhä suurempi osa kustannuksista muodostuu avopalveluista ja tehostetun palveluasumisen palveluista (Kuvio 3).

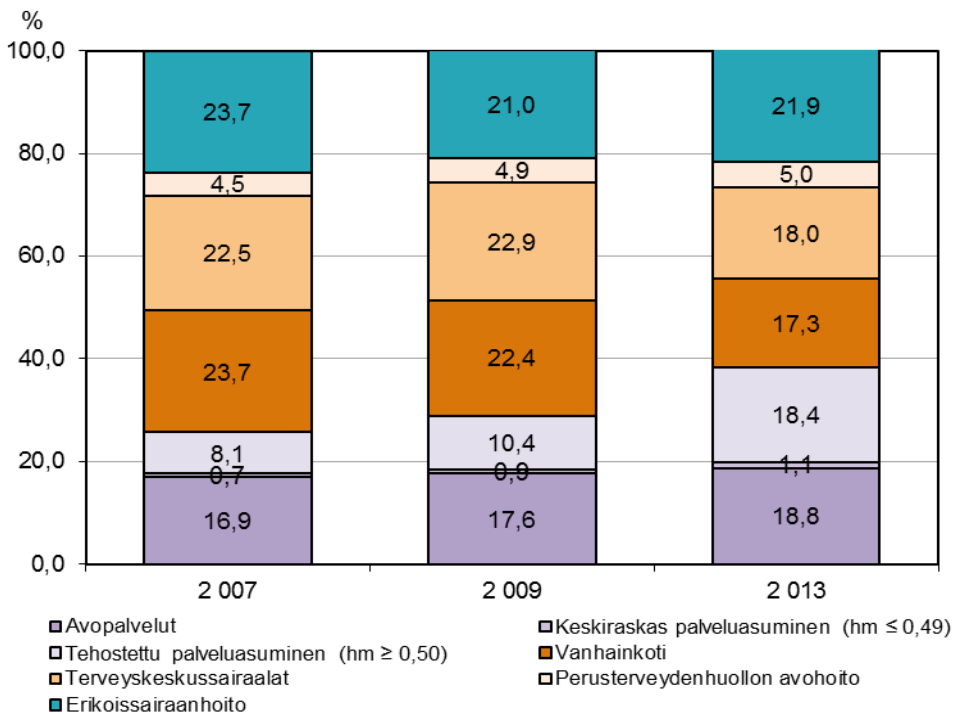

Kuvio 3. Sosiaali- ja terveystalvelujen piirissä olleiden 75 vuotta täyttäneiden kustannusten jakautuminen palveluittain joulukuussa 2006, 2009 ja 2013

Lähde: liite 20 ja vuoden 2005 vastaavat tiedot, ks. liitteen 20 huomautukset

Kuviossa 4 on esitetty kustannusten muodostuminen ikäryhmittäin vuonna 2013. Valtaosa eli 36,7 prosenttia kustannuksista muodostuu 75–84-vuotiaiden palveluista, vaikka sosiaali- ja terveystalvveluja käyttää ikäihmisistä eniten 85 vuotta täyttäneet. 85 vuotta täyttäneitä sosiaali- ja terveystalvvelujen käyttäjiä oli 3,6 prosenttiyksikköä enemmän kuin 75–84 vuotta täyttäneitä vuonna 2013 kuutoskaupungeissa. Nuorimmassa eli 65–74-vuotiaiden ikäryhmässä erikoissairaanhoidon kustannukset ovat moninkertaiset suhteessa palvelun asiakasosuuteen. Erikoissairaanhoidon kustannusosuus on vanhemmissa ikäryhmissä pienempi, mutta suhteessa asiakasosuuteen se on niissäkin moninkertainen. Vanhemmissa ikäryhmissä avopalvelujen, tehostetun palveluasumisen, vanhainkotien ja terveyskeskussairaaloiden hoidon osuus kustannuksista on selvästi isompi kuin 65–74-vuotiailla.

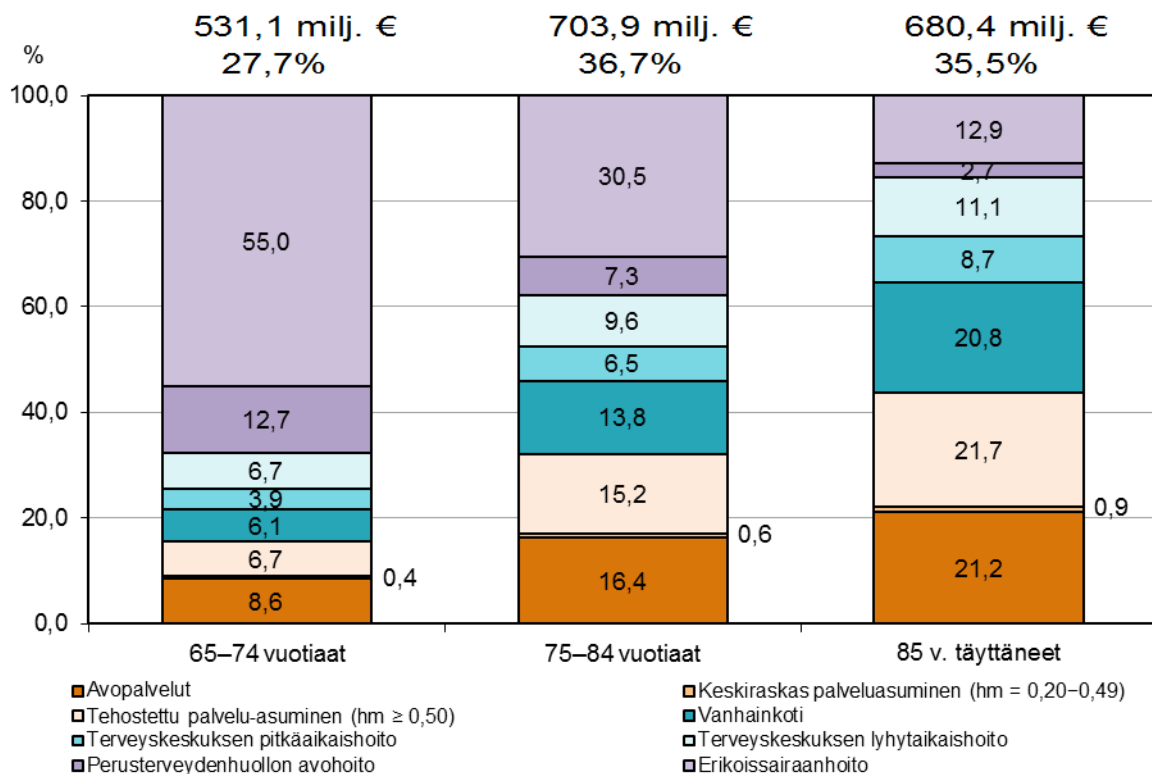

Kuvio 4. Sosiaali- ja terveystalvvelujen kokonaiskustannusten jakautuminen palveluittain eri vanhusikäryhmissä vuonna 2013

Lähde: liite 18

Laatusuositus hyvän ikääntymisen turvaamiseksi ja palvelujen parantamiseksi

Sosiaali- ja terveysministeriö ja Suomen Kuntaliitto julkaisivat vuonna 2013 uuden laatusuosituksen hyvän ikääntymisen turvaamiseksi ja palvelujen parantamiseksi. ”Suositus on tarkoitettu ensisijaisesti iäkkäiden palvelujen kehittämisen ja arvioinnin tueksi kuntien ja yhteistoiminta-alueiden päättäjille ja johdolle” (STM 2013, 10). Palvelurakenteen osalta laatusuositusta on muutettu vuoden 2008 vastaavasta versiosta omaishoidon tuen, tehostetun palveluasumisen ja pitkäaikaisen laitoshoidon osalta. Palvelurakennetavoitteet 75 vuotta täyttäneiden osalta vuoteen 2017 mennessä ovat seuraavat:

- 91–92 prosenttia asuu kotona itsenäisesti tai kattavan palvelutarpeen arvioinnin perusteella myönnettyjen tarkoituksenmukaisten sosiaali- ja terveyspalvelujen turvin
- 13–14 prosenttia saa säännöllistä kotihoitoa
- 6–7 prosenttia saa omaishoidon tukea
- 6–7 prosenttia on tehostetun palveluasumisen piirissä
- 2–3 prosenttia on hoidossa vanhainkodeissa tai pitkäaikaishoidossa terveyskeskuksen vuodeosastolla.

Kuviosta 1 nähdään, että kotihoidon osalta laatusuosituksen tavoitteeseen yltävät Turku, Tampere ja Oulu, tehostetun palveluasumisen osalta Helsinki ja Espoo, omaishoidon tuen osalta ainoastaan Oulu, ja laitoshoidon osalta Espoo ja Vantaa.

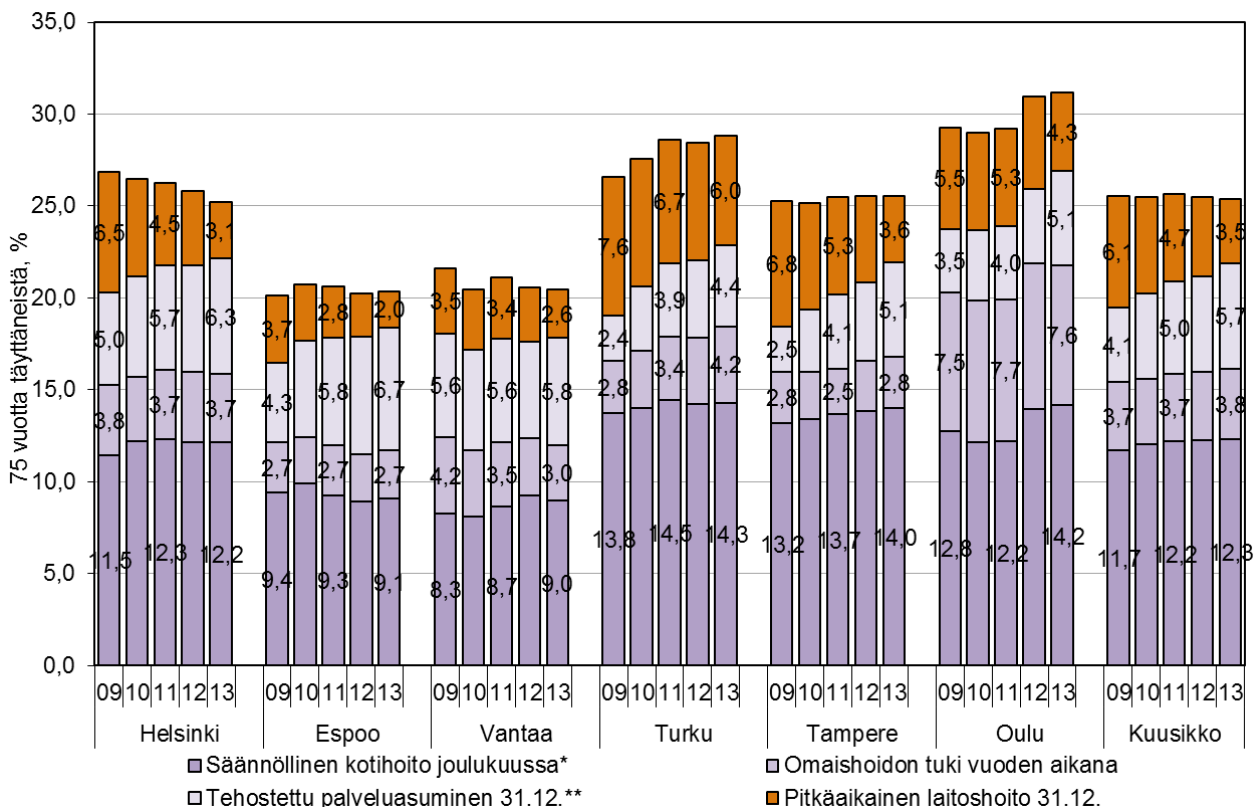

Kuvio 5. Ikäihmisten laatusuositukseen sisältyviä palveluja saaneiden 75 vuotta täyttäneiden osuus kuutoskaupunkien vastaavanikäisestä väestöstä 31.12., joulukuussa ja koko vuonna 2009–2013 (ikävakioiden)

* = Sisältää Espoon, Vantaan, Turun ja Tampereen keskiraskaan palveluasumisen asiakkaat 31.12.

** = Sisältää lyhyt- ja pitkäaikaisen tehostetun palveluasumisen asiakkaat 31.12., lyhytaikaispalvelun asiakasosuus 75 vuotta täyttäneistä keskimäärin 0,2. Kuvio sisältää säännöllisen kotihoidon peittävyden joulukuussa ja keskiraskaan palveluasumisen peittävyden 31.12., omaishoidon tuen kattavuuden koko vuoden aikana sekä 31.12. tilanteen mukaisen pitkäaikaisen vanhainkoti- ja terveyskeskussairaalahoidon sekä tehostetun palveluasumisen lyhyt- ja pitkäaikaisen palvelun peittävyden.

Lähde: liite 5 ja vuosien 2009–2012 vastaavat tiedot

Kuutoskaupunkien palvelurakennetiedot kootaan hieman eri tavalla kuin ikäihmisten laatusuosituksessa määritellään. Suurin ero kuutoskaupunkien ja laatusuosituksen määrittelyissä on kotihoidon sisällössä. Laatusuosituksen säännöllisen kotihoidon määrittelmä on laajempi siten, että säännöllisen kotihoidon asiakkaiksi lasketaan henkilöt, joilla on palvelun saantia koskeva palvelu- ja hoitosuunnitelma tai jotka muuten ovat saaneet palvelua vähintään kerran viikossa. Kuutoskaupunkien määrittelyn mukaan säännöllisen kotihoidon asiakkailla pitää olla sekä palvelu- ja hoitosuunnitelma että palvelua vähintään kerran viikossa. Tiedonkeruun erilaisten kriteerien vuoksi kuutoskaupunkien ja laatusuosituksen tiedot eivät ole tältä osin vertailukelpoiset. (Ks. THL 2012.)

Tiivistettynä kuutoskaupunkien määrittelyerot laatusuosituksen määrittelyihin ovat seuraavat:

- Kotihoidon tiedot kerätään kuutoskaupungeissa eri kriteerein: säännöllisen kotihoidon asiakkailla täytyy olla palvelu- ja hoitosuunnitelma sekä palvelua vähintään kerran viikossa. THL:n tieto kotihoidosta kerätään päivämäärältä 30.11., kun kuutoskaupunkien tiedot kerätään joulukuulta (THL 2012).
- Kotihoitoon on kuviossa 5 yhdistetty keskiraskaissa palvelutaloissa asuvat. Keskiraskaan palveluasumisen asiakkaat saavat kotihoitoa, mutta eivät ole mukana kotihoidosta kerätyissä asiakasmäärissä.

Lisäksi kuvio 5 poikkeaa muista kuutosraportissa esitetyistä tiedoista seuraavasti:

- Kuviossa 5 käytetään tietoa omaishoidon tuen koko vuoden asiakasmäärästä, mutta muualla raportissa käytetään poikkileikkaustietoa päivämäärältä 31.12.
- Vanhainkotien asiakkaista kuviossa 5 ovat mukana vain pitkäaikaisesti vanhainkohteissa asuvat, eivät lyhytaikaishoidossa olevat, kuten raportissa pääsääntöisesti.

3 65 VUOTTA TÄYTTÄNEIDEN PALVELUT JA PALVELUJEN KUSTANNUKSET

3.1 Ikävakioidut palvelut 2013 sekä palvelujen peittävyys 2009–2013

Kuutoskaupungeissa käytti sosiaali- ja terveystalvaeluja 9,7–16,4 prosenttia 65 vuotta täyttäneistä joulukuussa 2013 (Kuvio 6). Ikävakioidinnin suorittamisen jälkeen erot kuntien välillä hieman tasoittuvat ja prosentiosuus vaihtelee 10,9 ja 16,5 prosentin välillä.

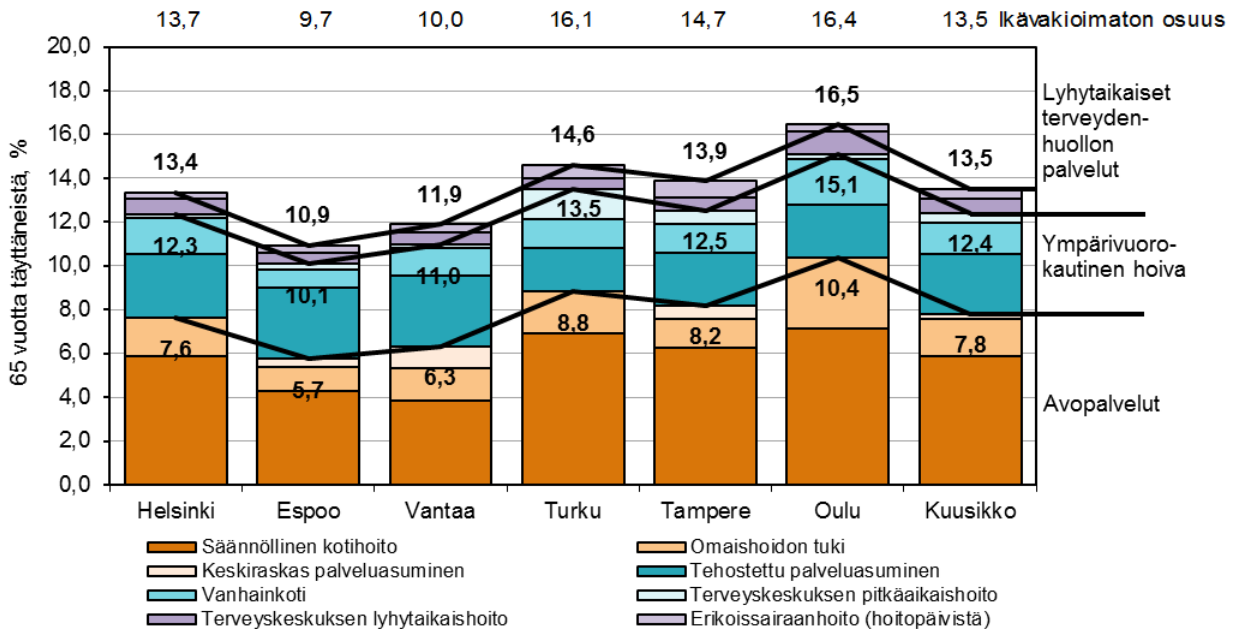

Kuvio 6. Sosiaali- ja terveystalvaeluja saaneiden 65 vuotta täyttäneiden osuus vastaavanikäisestä väestöstä joulukuussa 2013 (ikävakioiduton ja ikävakioidu)

Lähde: liite 8

Kun 65 vuotta täyttäneiden käyttämiä palveluja tarkastellaan palveluryhmittäin, säännöllinen kotihoito kattaa 3,9–7,1 prosenttia ikävakioidusta palvelujenkäytöstä ja avopalvelut kokonaisuudessaan noin 5,7–10,4 prosenttia. Helsingissä, Vantaalla, Turussa ja Oulussa 4,7 prosenttia kaikista 65 vuotta täyttäneistä on ympärivuorokautisen hoidon piirissä. (ks. myös liite 4.)

Kuviosta 7 nähdään, että ikävakioidu palvelujen peittävyys on laskenut kaikissa kunnissa viimeisen viiden vuoden aikana 65 vuotta täyttäneiden osalta. Kehitys myötäilee koko maan tasolla tapahtuvaa muutosta, jonka yhtenä tendenssinä on asiakkuuskriteerien kiristäminen (esim. Kröger & Leinonen 2012). Palvelujen peittävyys on laskenut vuodesta 2009 eniten Helsingissä 2,0 prosenttiyksikköä ja vähiten Oulussa 0,5 prosenttiyksikköä. Keskeisinä pitkäaikaisina muutosvoimia ovat laitoshoidon purkaminen, tehostetun palveluasumisen lisääminen sekä siirtymä kodin hoidosta hoitoon kotona (vrt. Vaarama, Voutilainen & Kauppinen 2005, 55).

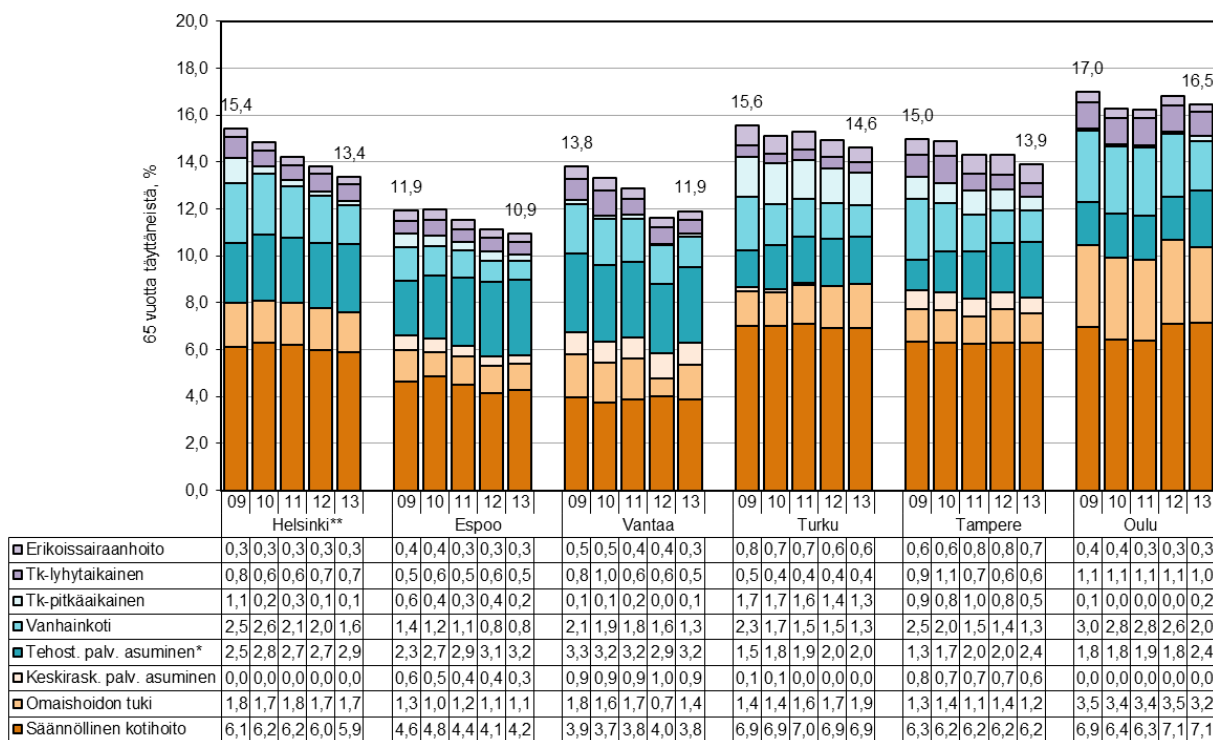

Kuvio 7. Sosiaali- ja terveystalvveluja saaneiden 65 vuotta täyttäneiden osuus vastaavanikäisestä väestöstä joulukuussa 2009–2013 (ikävakioitu)

* = Osalta kunnista voi puuttua tehostetun palveluasumisen lyhytaikaishoidon asiakasosuus vuotta 2010 edeltävistä tiedoista

** = Helsingin lyhyt- ja pitkäaikaishoidon jako organisaation mukainen vuonna 2009. Helsingin pitkäaikaissairaala siirtyi sosiaalivirastoon vuoden 2010 aikana, mikä selittää pitkäaikaissairaalan potilaiden nopeaa pudotusta vuonna 2010.

Lähde: liite 9

3.2 Kokonaiskustannukset ja kustannukset asukasta kohti 2009–2013

65 vuotta täyttäneiden kokonaiskustannukset olivat noin 1,9 miljardia euroa vuonna 2013 kuutoskaupungeissa (Taulukko 4). Deflatoidut kustannukset kasvoivat edellisvuodesta 4,6 prosenttia. Kuntien välistä vertailua parantamaan otettu ikävakioitu tarkastelu paljastaa, että ikävakioidut asukaskohtaiset kustannukset ovat pysyneet lähes edellisen vuoden tasolla.

Taulukko 4. Sosiaali- ja terveystalvvelujen 65 vuotta täyttäneiden kokonaiskustannukset, asukaskohtaiset ikävakioidut kustannukset 2013 ja reaaliuusutos 2012–2013

	Kustannukset 2013 yht., €	Muusos 2012–2013, DEFL, %	Ikävakioidut kust. 2013, € / asukas	Muusos 2012–2013, DEFL, %
Helsinki	778 022 324	2,3	7 715	0,7
Espoo	200 142 393	4,5	6 337	0,1
Vantaa	170 162 145	4,0	6 570	-1,1
Turku	274 726 254	4,3	7 157	2,3
Tampere	286 254 731	-0,7	7 026	-2,9
Oulu	206 030 447	25,7	7 884	-1,1
Kuusikko	1 915 338 293	4,6	7 279	0,1

Lähde: liitteet 19 ja 24

Palvelukohtainen tarkastelu osoittaa, että suurimman osan ikävakioiduista kustannuksista muodostavat lyhytaikaiset terveydenhuollon palvelut, 44,5–52,5 prosenttia kokonaiskustannuksista kunnasta riippuen (Kuvio 8). Lyhytaikaisen terveydenhuollon erikoissairaanhoidollisten toimenpiteiden kustannukset vaihtelevat Helsingin 27,2 prosentin ja Tampe-

reen 38,2 prosentin välillä kokonaiskustannuksista. Ympäri vuorokautisen hoidon kustannukset muodostavat 47,5–55,5 prosenttia ja avohuollon palvelut 14,8–17,8 prosenttia kokonaiskustannuksista kunnasta riippuen.

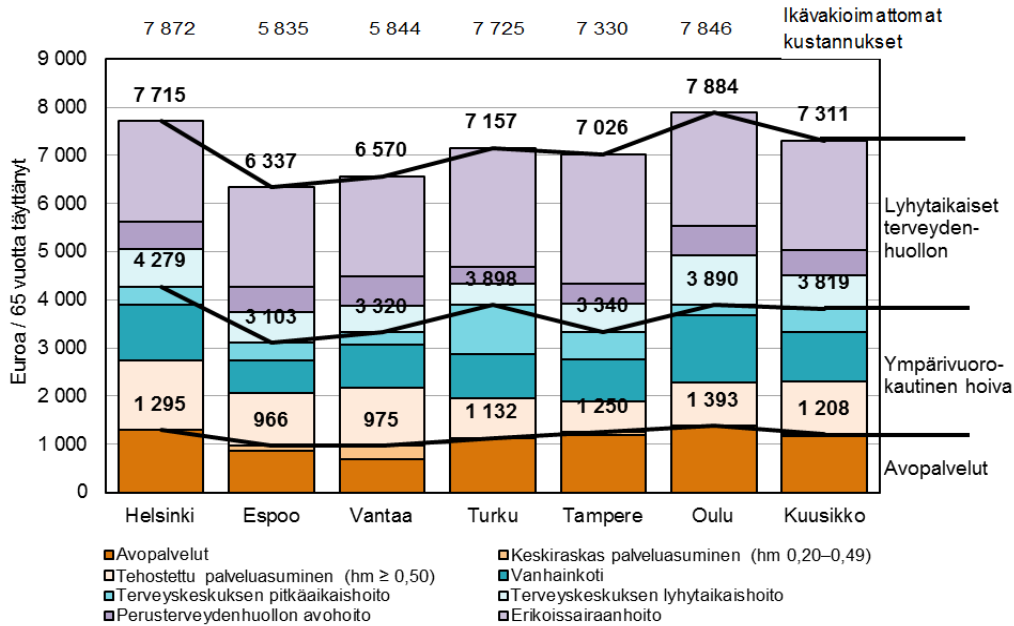

Kuvio 8. 65 vuotta täyttäneiden sosiaali- ja terveysten palvelujen kustannukset vastaavanikäistä asukasta kohti 2013 (ikävakioimaton ja ikävakioitu)

Lähde: liite 23

Kuviossa 9 esitetty deflatoitu aikasarja osoittaa 65 vuotta täyttänyttä kohden laskettujen kustannusten laskeneen kuutoskaupungeissa viimeisen viiden vuoden aikana. Suurimpina kustannusrakennetta muovaavina tekijöinä näyttäytyy laitoshoidon purku ja tehostetun palveluasumisen lisääminen.

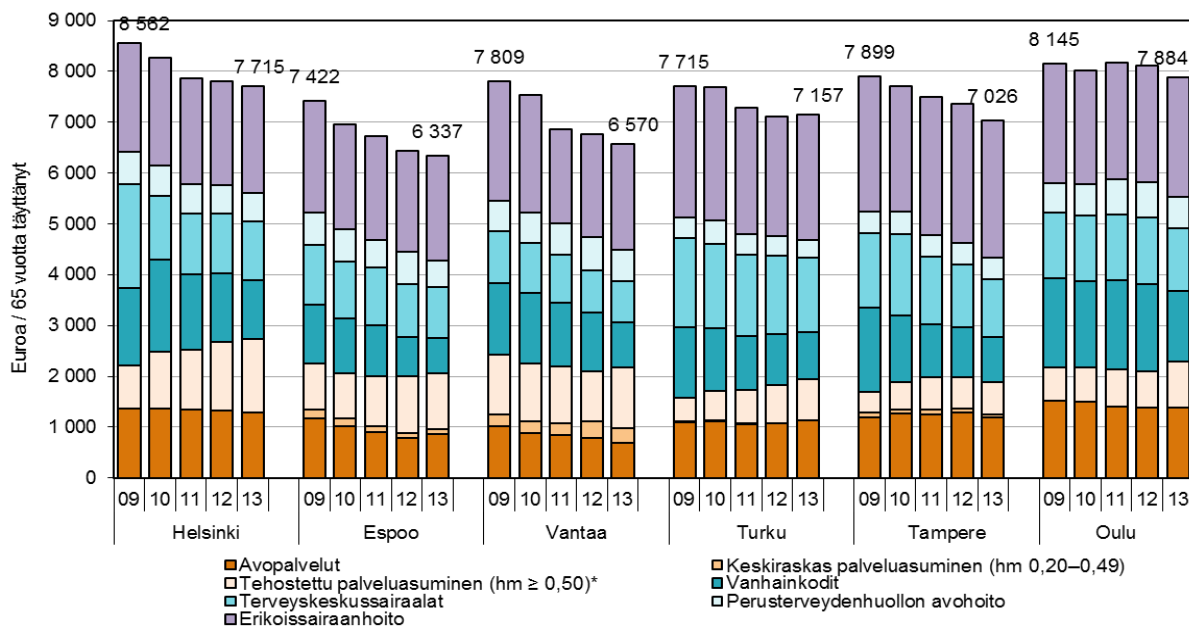

Kuvio 9. 65 vuotta täyttäneiden sosiaali- ja terveysten palvelujen kustannukset vastaavanikäistä asukasta kohti 2009–2013 vuoden 2013 rahan arvossa (ikävakioitu)

* = Osalta kunnista voivat puuttua tehostetun palveluasumisen lyhytaikaishoidon kustannukset vuotta 2010 edeltävistä tiedoista

Lähde: liite 24

4 75 VUOTTA TÄYTTÄNEIDEN PALVELUT JA PALVELUJEN KUSTANNUKSET

4.1 Ikävakioidut palvelut 2013 sekä palvelujen peittävyys 2009–2013

Siirtymä 65 vuotta täyttäneistä 75 vuotta täyttäneisiin tarkoittaa karkeasti ottaen palvelujen peittävyyden kaksinkertaistumista (vrt. kuviot 6 ja 10). Kuviosta 10 nähdään, että palvelujen ikävakioitu kokonaispeittävyys 75 vuotta täyttäneiden keskuudessa vaihteli Espoon 22,0 prosentin ja Oulun 32,7 prosentin välillä.

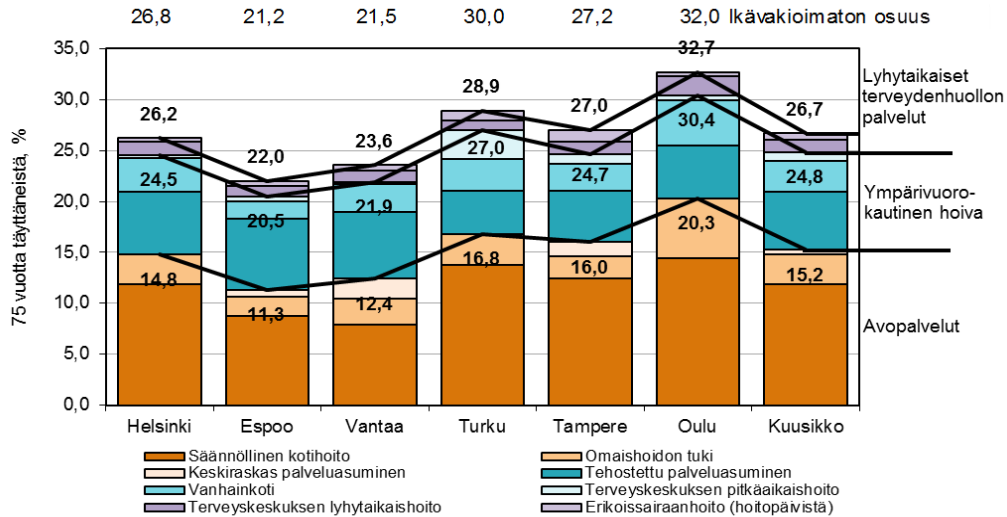

Kuvio 10. Sosiaali- ja terveystalvaeluja saaneiden 75 vuotta täyttäneiden osuus vastavankäisestä väestöstä joulukuussa 2013 (ikävakioimaton ja ikävakioitu)

Lähde: liite 8

Ikävakioidussa palvelujen peittävydessä on tapahtunut erisuuntaista kehitystä kuutoskaupunkien välillä vuosien 2009–2013 välillä 75 vuotta täyttäneiden keskuudessa (Kuvio 11). Palvelujen peittävyys on laskenut kuutosien tasolla 0,49 prosenttiyksikköä vuodesta 2009 ja 0,16 prosenttiyksikköä edellisvuodesta (Liite 10).

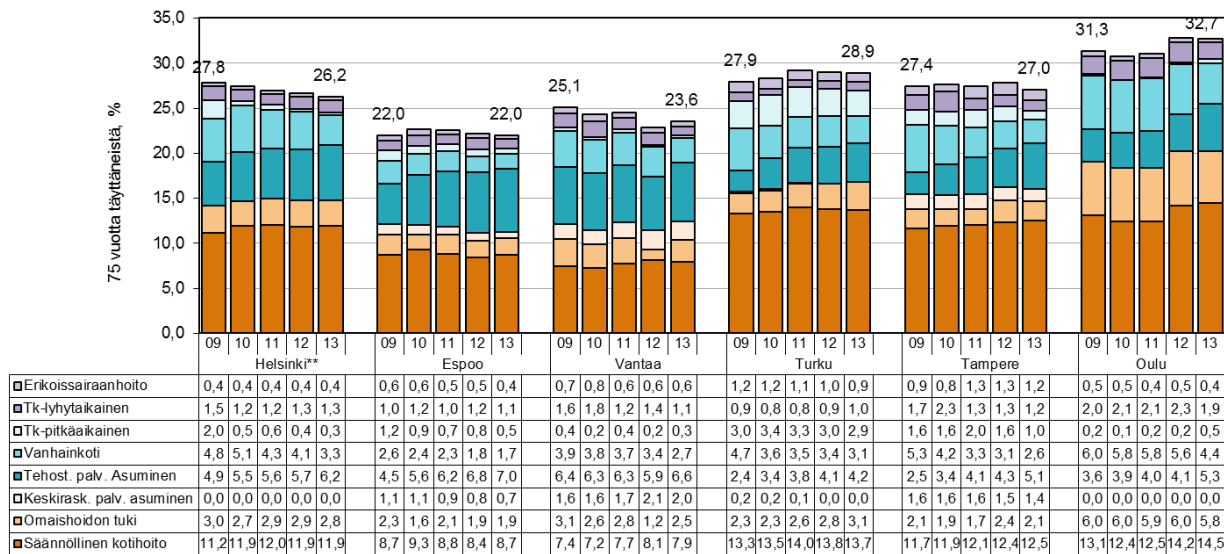

Kuvio 11. Sosiaali- ja terveystalvaeluja saaneiden 75 vuotta täyttäneiden osuus vastavankäisestä väestöstä joulukuussa 2009–2013 (ikävakioitu)

* = Osalta kunnista voi puuttua tehostetun palveluasuminen lyhytaikaishoidon asiakasosuus vuotta 2010 edeltävistä tiedoista

** = Helsingin lyhyt- ja pitkäaikaishoidon jako organisaation mukainen vuosina 2009. Helsingin pitkäaikaissairaala siirtyi sosiaalivirastoon vuoden 2010 aikana, mikä selittää pitkäaikaissairaalan potilaiden nopeaa pudotusta vuonna 2010.

Lähde: liite 10

4.2 Kokonaiskustannukset ja kustannukset asukasta kohti 2009–2013

75 vuotta täyttäneiden palvelujen kokonaiskustannukset olivat vuonna 2013 kuutoskaupungeissa noin 1,4 miljardia euroa (Taulukko 5). Deflatoidut kustannukset nousivat 3,4 prosenttia edellisvuodesta. Deflatoidut kustannukset nousivat kuntaliitosten myötä Oulussa 22,2 prosenttia edellisvuodesta. Tampereen kustannukset laskivat 2,6 prosenttia edellisvuodesta. 75 vuotta täyttäneiden ikävakioidut asukasta kohti lasketut deflatoidut kustannukset ovat laskeneet erityisesti Espoossa ja Vantaalla.

Taulukko 5. Sosiaali- ja terveyspalvelujen 75 vuotta täyttäneiden asiakkaiden kokonaiskustannukset ja asukaskohtaiset kustannukset 2013 sekä reaaliomuutos 2009–2013 ja 2012–2013

	Kustannukset 2013 yht., €	Muutos 2012–2013, DEFL, %	Muutos 2009–2013, DEFL, %	Ikävakioidut kust. 2013, € / asukas	Muutos 2012–2013, DEFL, %	Muutos 2009–2013, DEFL, %*
Helsinki	568 674 644	1,0	2,0	13 378	-0,3	-4,0
Espoo	134 028 326	4,4	8,2	10 946	0,0	-8,8
Vantaa	108 203 642	3,5	10,7	11 116	-2,2	-11,0
Turku	211 948 143	4,2	6,7	12 631	2,3	2,3
Tampere	212 385 665	-2,6	4,3	12 070	-4,9	-3,9
Oulu	149 047 087	22,2	42,3	13 641	-2,6	2,2
Kuusikko	1 384 287 507	3,4	7,6	12 624	-1,3	-3,9

* = Muutos ikävakiomattomien asukaskohtaisten kustannusten välillä
Lähde ja ks. huomautukset: liitteet 19 ja 25

Kuvion 12 palvelukohtainen tarkastelu paljastaa, että asukasta kohti lasketut ikävakioidut kustannukset rakentuivat kuutoskaupunkien tasolla ympärivuorokautisen hoidon 43,1 prosenttiosuudesta, lyhytaikaisen terveydenhuollon 37,5 prosenttiosuudesta ja avohuollon 19,5 prosenttiosuudesta.

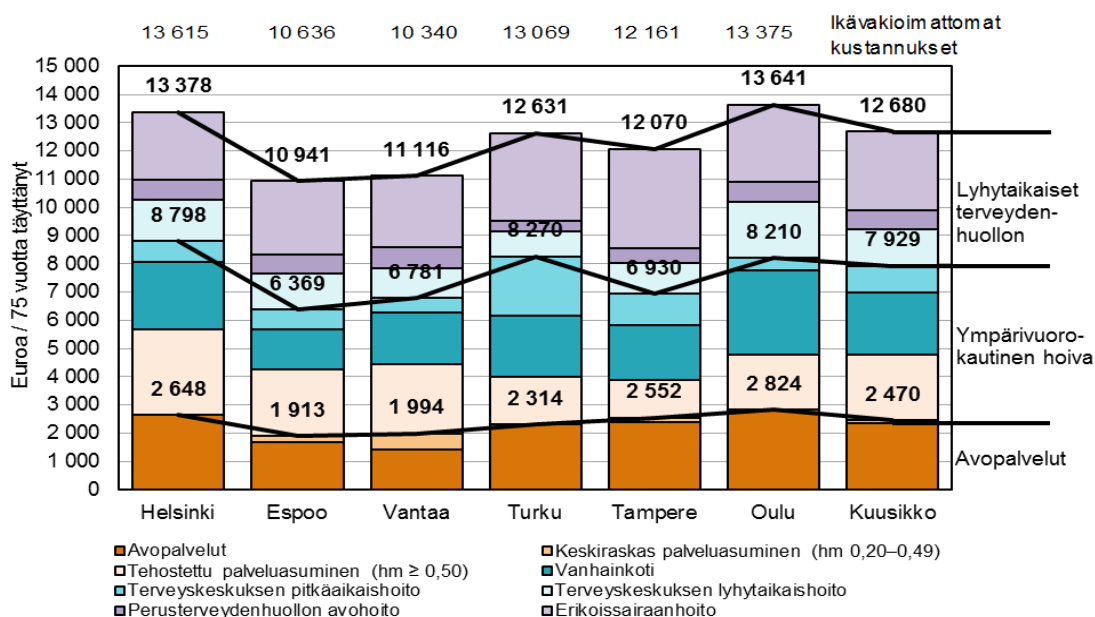

Kuvio 12. 75 vuotta täyttäneiden sosiaali- ja terveyspalvelujen kustannukset vastavanikäistä asukasta kohti 2013 (ikävakioimaton ja ikävakioitu)

Lähde: liite 23

Ikävakioidut 75 vuotta täyttäneiden sosiaali- ja terveystalvelujen deflatoidut kustannukset suhteutettuna vastaavanikäiseen väestöön muodostuvat enenevässä määrin tehostetun palveluasumisen ja kotihoidon kustannuksista (Kuvio 13). Yhdessä nämä kaksi palvelumuotoa ovat kasvattaneet prosenttiosuuttaan kustannuksista Helsingin, Tampereen ja Turun osalta 9,3–12,3 prosenttiyksikköä viimeisen viiden vuoden aikana. Espoon, Vantaan ja Oulun osalta vastaava kasvu on ollut 2,4–3,3 prosenttiyksikköä.

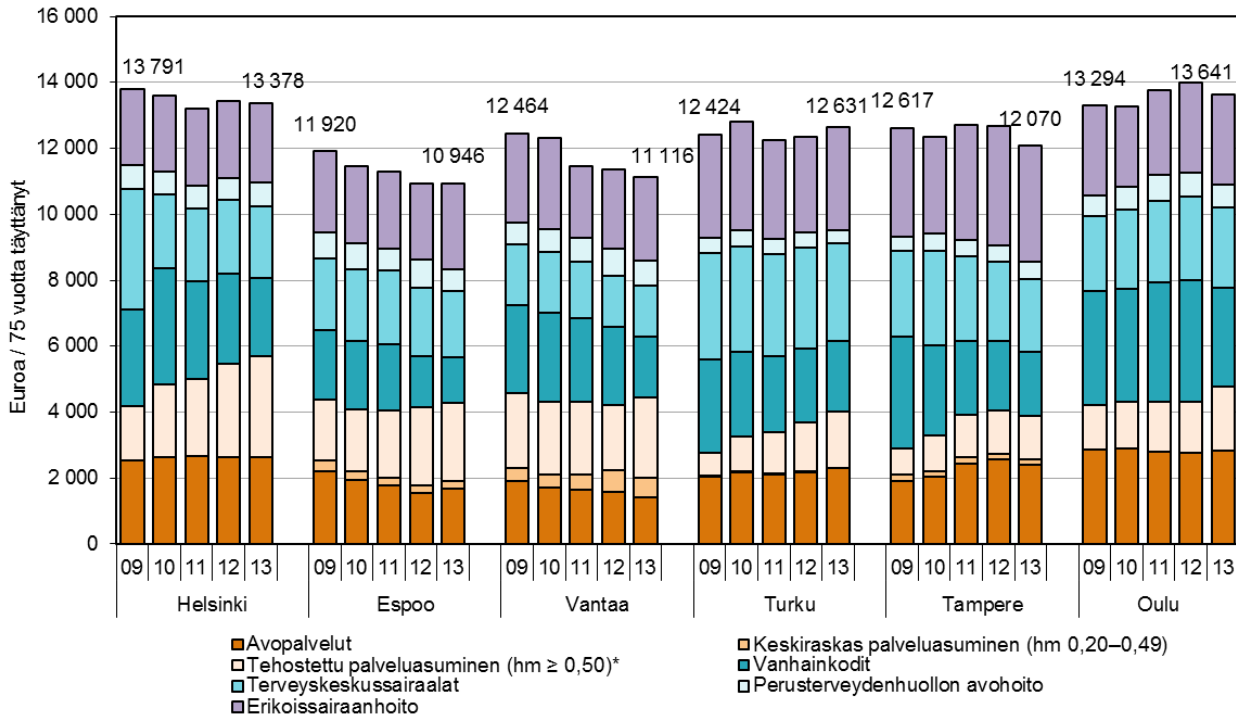

Kuvio 13. 75 vuotta täyttäneiden sosiaali- ja terveystalvelujen kustannukset vastaavanikäistä asukasta kohti 2009–2013 vuoden 2013 rahan arvossa (ikävakioitu)

* = Osalta kunnista voivat puuttua tehostetun palveluasumisen lyhytaikashoidon kustannukset vuotta 2010 edeltävistä tiedoista
Lähde: liite 25

4.3 Palvelujen käytön kehitys 2009–2013

4.3.1 Avopalvelut (kotihoito, omaishoito ja keskiraskas palveluasuminen)

Avohuollon palvelujen piirissä olevien 75 vuotta täyttäneiden asiakkaiden ikävakioidu määrä vaihtelee Espoon 11,3 prosentin ja Oulun 20,3 prosentin välillä vuonna 2013 (Kuvio 14). Avopalvelujen peittävyys on kasvanut viimeisten viiden vuoden aikana kaikissa kunnissa paitsi Espoossa.

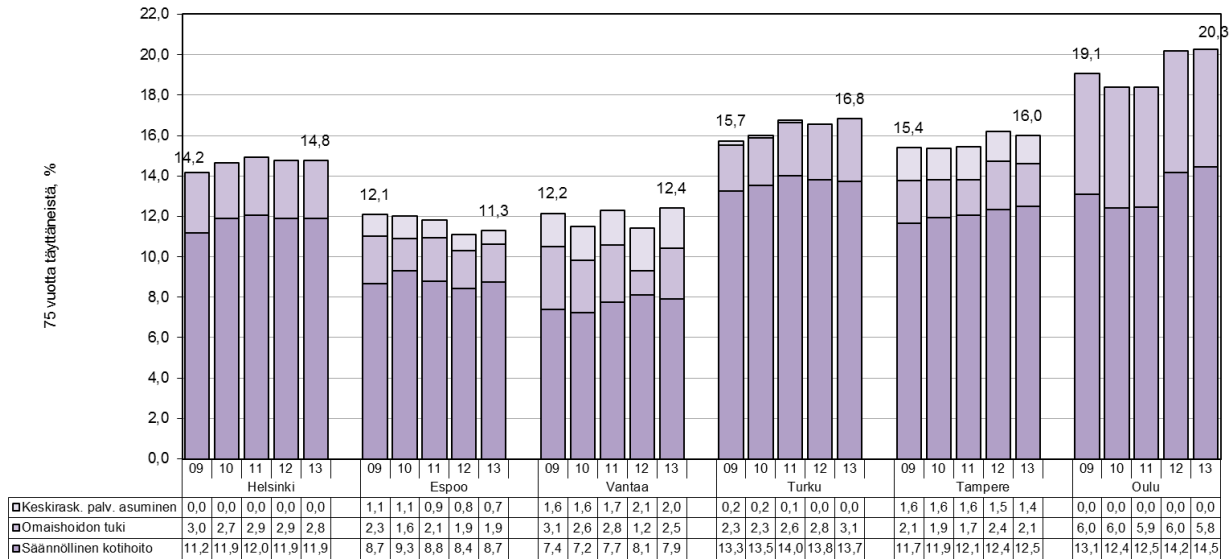

Kuvio 14. Säännöllisen kotihoidon, omaishoidon tuen ja keskiraskaan palveluasumisen piirissä olleiden 75 vuotta täyttäneiden osuus vastaavanikäisestä väestöstä joulukuussa 2009–2013 (ikävakioitu)

Huom! Säännöllisen kotihoidon ja omaishoidon tuen asiakkaissa voi olla päällekkäisyyttä.
Lähde: liite 10

Säännöllisen kotihoidon intensiteetin eli asiakkaiden hoito- ja palvelusuunnitelmaan kirjattun avuntarpeen mukaan myönnetyn kuukausittaisen tuntimäärän tarkastelu osoittaa suurimman osan kotihoidon asiakkaista saavan hoitoa alle 10 tuntia viikossa (Kuvio 15). Mielienkiintoista on huomata, että pienimmän peittävyuden kunnissa näyttää olevan myös pienin palveluintensiteetti.

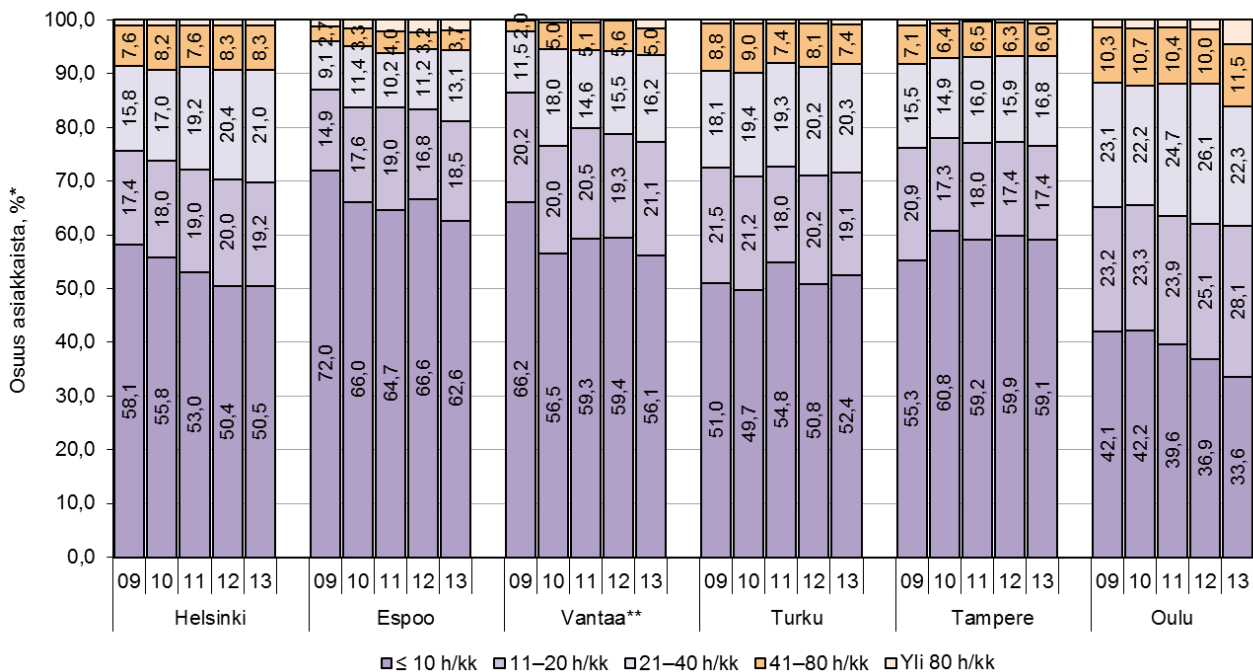

Kuvio 15. Säännöllisen kotihoidon asiakkaiden osuudet kotihoidon intensiteetti-alueen mukaan joulukuussa 2009–2013, kaikki ikäryhmät

* = Sama asiakas on voinut tiedonkeruutavasta johtuen olla osassa kunnista joulukuun aikana useammassa intensiivisyysluokassa. Vuonna 2013 sama asiakas on voinut olla useammassa luokassa Espoon, Vantaan, Tampereen ja Oulun tiedoissa. Helsingin tiedoissa ei ole päällekkäisyyttä sen vuoksi, että tarkastelu ei kata koko joulukuuta, vaan asiakas luokitellaan joulukuun viimeisimpään intensiteetti-alueeseen.

Huom. Tarkastelu sisältää myös alle 65-vuotiaat. Sama asiakas voi olla mukana useammassa tuntiluokassa. Vantaan intensiteettitarkasteluun sisältyvät lisäksi keskiraskaan palveluasumisen asiakkaat.

Lähde: liite 3 ja vuosien 2009–2013 vastaavat tiedot

4.3.2 Ympärivuorokautinen asumis- ja laitospuolitoinen hoito

Ympärivuorokautista hoitoa sai ikävakioiduista 75 vuotta täyttäneistä henkilöistä 8,7–10,2 prosenttia kuutoskaupungeissa vuonna 2013 (Kuvio 16). Pidemmän aikavälin tarkastelu paljastaa, että ympärivuorokautisen hoidon määrä on laskenut 75 vuotta täyttäneiden ikäryhmässä Helsingin, Vantaan ja Tampereen osalta viimeisten viiden vuoden aikana. Kaikissa kuutoskaupungeissa on onnistuttu lisäämään tehostetun palveluasumisen osuutta ympärivuorokautisesta hoidosta viimeisen viiden vuoden aikana.

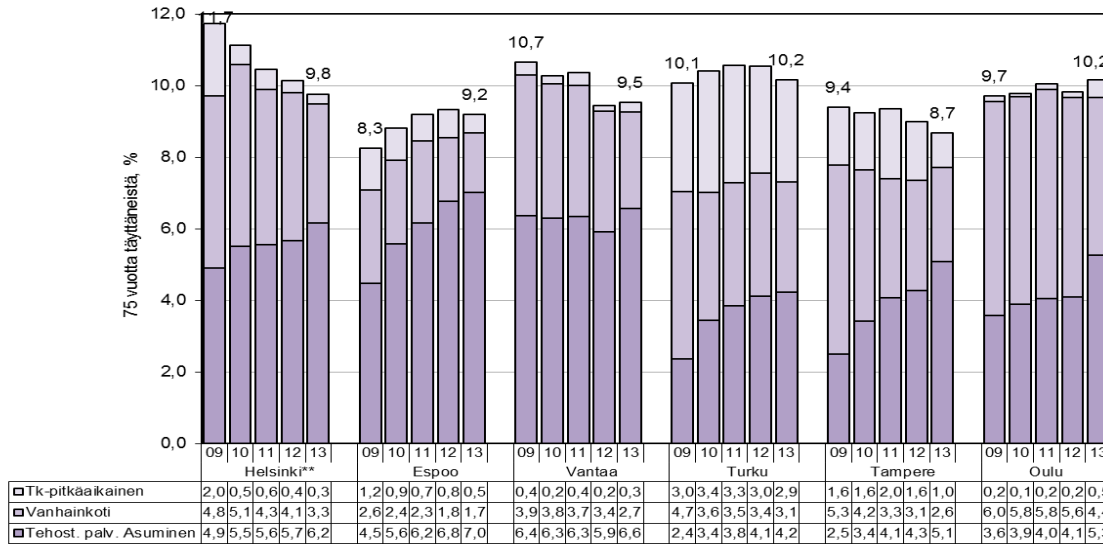

Kuvio 16. Tehostetun palveluasumisen, vanhainkodin ja pitkäaikaisen terveyskeskuksen vuodeosastohoidon piirissä olleiden 75 vuotta täyttäneiden osuus vastaavanikäisestä väestöstä joulukuussa 2009–2013 (ikävakioitu)

* = Osalta kunnista voi puuttua tehostetun palveluasumisen palveluasumisen lyhytaikashoidon asiakasosuus vuotta 2010 edeltävistä tiedoista

** = Helsingin lyhyt- ja pitkäaikaishoidon jako organisaation mukainen vuonna 2009

Lähde: liite 10

Osa ympärivuorokautisen palveluasumisen asiakkaista on kotona asumista tukevan lyhytaikashoidon asiakkaita esimerkiksi omaishoitajan vapaan aikana. Vain pitkäaikaisesti ympärivuorokautista palvelua saaneiden osuudet näkyvät kuviossa 17. Pitkäaikaisten ympärivuorokautisten 75 vuotta täyttäneiden asiakkaiden palvelujen peittävyys on korkein Turussa 10,2 prosenttia ja matalin Vantaalla 8,2 prosenttia. Turun korkeaa pitkäaikaisen vuodeosastohoidon lukemaa selittää osittain se, ettei kyseessä ole perinteisen terveyskeskusvuodeosastohoidon käyttö. Turun sosiaali- ja terveystoimi on aiemmin ostanut yksityisiltä palveluntuottajilta pitkäaikaissairaanhoidon, joka sisällöltään on vastannut pitkälti ostopalveluna järjestettyä tehostettua palveluasumista tai vanhainkotihoitoa. Pitkäaikaissairaanhoidon ostopalvelusopimukset päättyivät vuoden 2012 lopussa ja uutta kilpailutusta ei järjestetty. Pitkäaikaissairaanhoidon sijasta nykyisin ostetaan tehostettua palveluasumista kriteerit täyttävälle määrärahojen puitteissa.

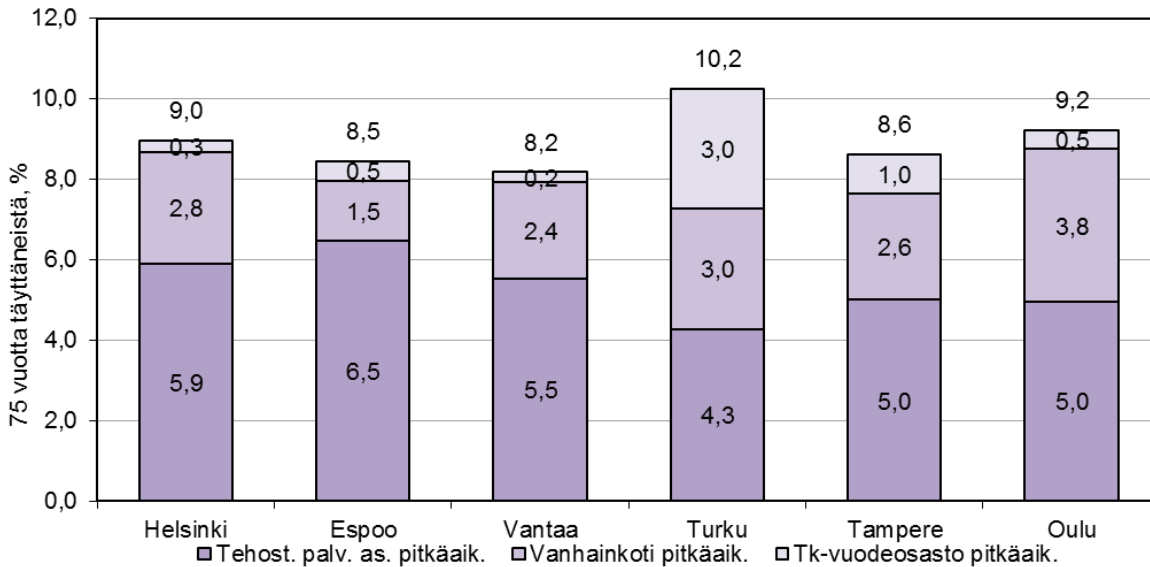

Kuvio 17. Pitkäaikaisen tehostetun palveluasumisen, vanhainkodin ja terveyskeskuksen vuodeosaston piirissä olleiden 75 vuotta täyttäneiden osuus vastaavanikäisestä väestöstä joulukuussa 2013 (ikävakioimaton)

Lähde: laskenta perustuen liitteeseen 3

4.3.3 Lyhytaikaiset terveydenhuollon palvelut

Lyhytaikaiset terveydenhuollon palvelut käsittävät tässä terveyskeskussairaaloitten vuodeosastoilla järjestetyn lyhytaikaishoidon sekä erikoissairaanhoidon palvelut. Erikoissairaanhoidon asiakasmäärä on laskettu jakamalla hoitovuorokausien määrä 365:llä, mikä kuvaa siis enemmän hoitopaikkojen määrää kuin todellista lyhytaikaisen erikoissairaanhoidon asiakasmäärää.

Lyhytaikaisessa vuodeosastohoidossa oli kuutoskaupungeissa vuoden 2013 lopulla 2 042 henkilöä, jotka olivat täyttäneet 75 vuotta. Näistä terveyskeskussairaaloitten lyhytaikaista vuodeosastohoitoa sai 1,3 prosenttia 75 vuotta täyttäneistä (vuosi 2009: 1,4 %). Potilaiden määrä on pienentynyt vastaavana aikana 1 416 henkilöstä 1 369 henkilöön. Erikoissairaanhoidon hoitovuorokausien pohjalta laskettu 75 vuotta täyttäneiden asiakasosuus oli 0,6 prosenttia väestöstä vuonna 2013 (vuosi 2009: 0,7 %). Vuonna 2013 laskennallisia hoitopaikkoja oli 75 vuotta täyttäneiden keskuudessa 673 kappaletta (vuosi 2009: 643).

Terveyskeskusten lyhytaikaishoidon ja erikoissairaanhoidon ikävakioituja hoitovuorokausia kertyi keskimäärin 5,2–9,2 päivää 75 vuotta täyttäneeltä asukasta kohden vuonna 2013 (Kuvio 18). Hoitopäiviä kertyi erikoissairaanhoidossa 1,4–4,2 päivää ja terveyskeskuksen lyhytaikaishoidossa 3,3–7,1 päivää. Pääkaupunkiseudun kunnat erottuvat omaksi ryhmäkseen, sillä niissä hoitopäiviä on 75 vuotta täyttäneeltä kohden 5,2–5,4 kappaletta, kun muissa kunnissa liikutaan 6,9–9,2 päivän välissä. Lyhytaikaishoidon hoitovuorokausien määrä on laskenut 75 vuotta täyttäneeltä asukasta kohden yhtäjaksoisesti viiden vuoden ajan kuusikon tasolla. Tampereella erikoissairaanhoidon määrän kasvu vuonna 2011 johtuu neljän geriatrisen osaston siirrosta terveyskeskuksen vuodeosastohoidosta erikoissairaanhoidon.

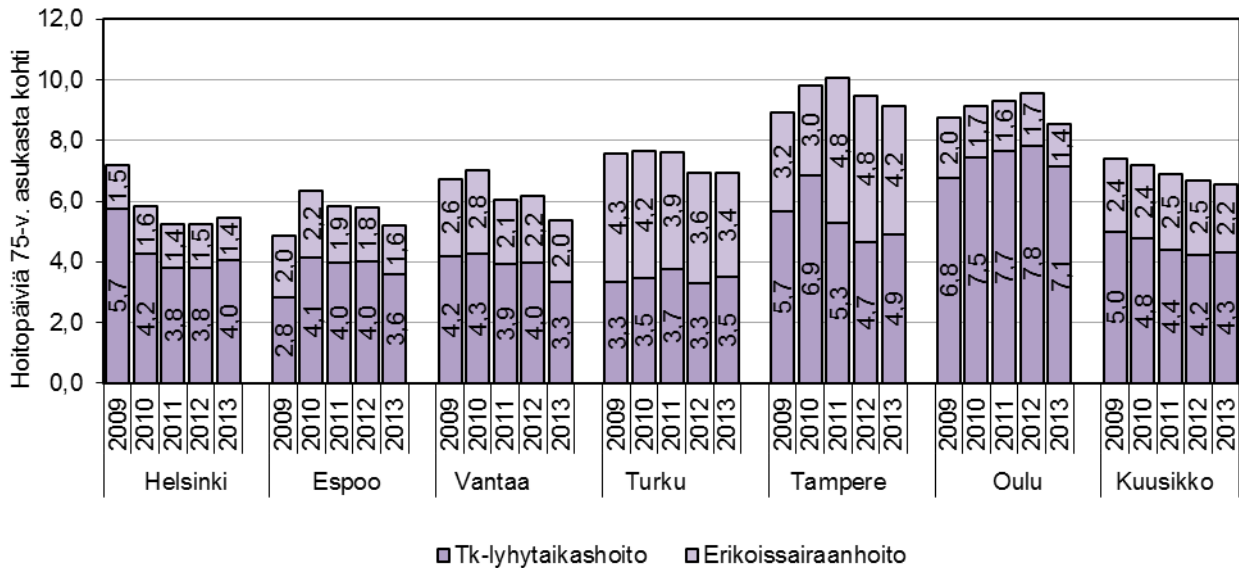

Kuvio 18. Terveyskeskusten lyhytaikashoidon ja erikoissairaanhoidon hoitovuorokaudet 75 vuotta täyttäneeltä asukasta kohti vuosina 2009 ja 2013 (ikävakioitu)

Lähde: laskenta perustuen liitteeseen 3 ja vuoden 2008 vastaaviin tietoihin

Määrällisesti 75 vuotta täyttäneiden terveyskeskussairaaloiden lyhytaikashoidon vuorokaudet supistuivat kuutoskaupungeissa noin 18 100 vuorokaudella vuosien 2009–2013 välillä. Erikoissairaanhoidon hoitovuorokaudet lisääntyivät vastaavalla aikavälillä noin 11 000 vuorokaudella. 75 vuotta täyttäneiden terveydenhuollon kuormittavuudesta voi nostaa esimerkiksi Helsingin vanhushuoltoa koskevan tutkimuksen vuodelta 2010 (Finne-Soveri 2012, 145), missä todetaan, että somaattista sairaanhoitoa tarjoavilla akuuttiosastoilla hoitoa saaneista helsinkiläisistä noin kolme neljästä (73 %) ja erikoissairaanhoidon potilaista yli 20 prosenttia (koko maa lähes 30 %) oli 75 vuotta täyttäneitä.

Kun 75 vuotta täyttäneiden erikoissairaanhoidon deflatoidut kustannukset jyvitetään asiakasvuorokausien mukaan vuonna 2013, hoitovuorokaudelle kertyi hintaa 1 227 euroa. Edellisenä vuonna vuorokausi maksoi 1 082 euroa ja vuonna 2009 hintaa kertyi 1 027 euroa. Terveyskeskussairaaloiden lyhytaikashoidosta ei vastaavaa erittelyä saada kuostietojen pohjalta, sillä kustannuksia ei ole eritelty ikäluokittain.

Viime vuosina erikoissairaanhoidon hoitopäivien määrä on laskenut pääkaupunkiseudulla. Kokonaiskustannuksissa vastaavaa laskua ei ole tapahtunut. 75 vuotta täyttäneitä, kotona asuvia vanhuksia tutkitaan ja hoidetaan erikoissairaanhoidossa huolellisesti. Lyhyiden hoitojaksojen aikana tehdään kalliita tutkimuksia ja toimenpiteitä, joiden kustannukset laskutetaan asiakas/hoitojaksokohtaisesti kunnilta. Toteutuneilla hoitopäivien määrällä ei välttämättä ole yhteyttä kokonaiskustannusten kehitykseen. Kokonaiskustannusten kasvulle selitystä tulisi hakea ikäryhmään kohdistuneiden toteutuneiden tutkimusten ja toimenpiteiden määrän ja kustannusten kehityksellä.

5 85 VUOTTA TÄYTTÄNEIDEN PALVELUT JA PALVELUJEN KUSTANNUKSET

Kuutoskaupungeissa oli 85 vuotta täyttäneitä henkilöitä 30 363 vuonna 2013, mikä on 1,8 prosenttia koko kuutososten väestöstä. Sosiaali- ja terveystalvveluja käytti noin joka toinen 85 vuotta täyttänyt kuutoskaupungin asukas vuonna 2013 (Kuvio 19). Palvelujen peittävyys kasvoi 75 vuotta täyttäneisiin nähden noin 23 prosenttiyksikköä. Kunnittainen tarkastelu paljastaa, että palvelujen piirissä olevien asiakkaiden osuus on 85 vuotta täyttäneiden kohdalla matalin Espoossa (42,5 %) ja korkein Oulussa (60,9 %), joten tilanne ei muutu nuoremmista vanhusikäryhmistä.

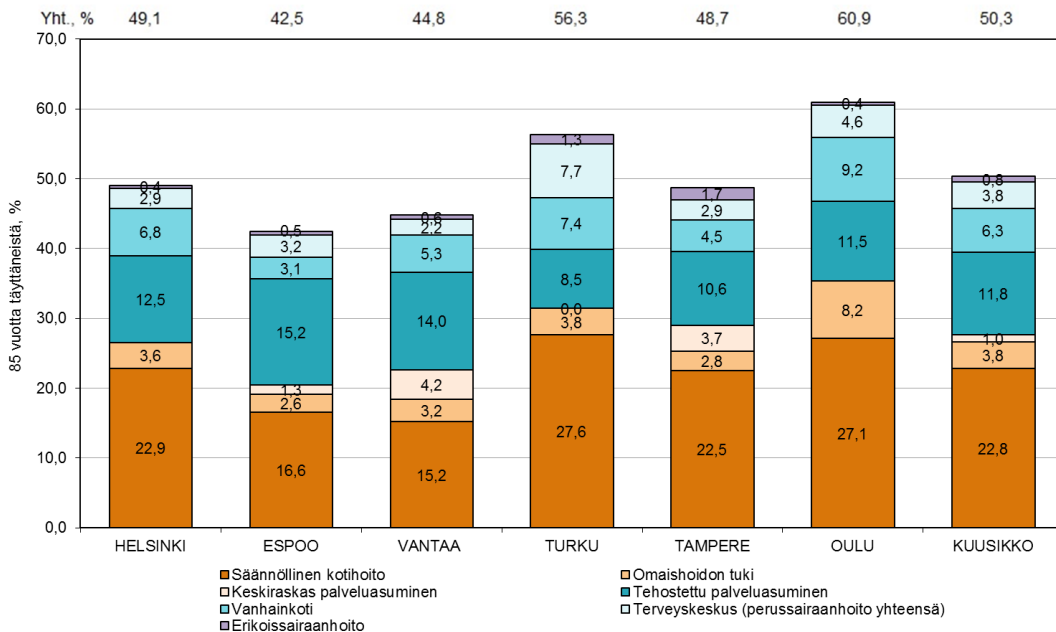

Kuvio 19. Sosiaali- ja terveystalvveluja saaneiden 85 vuotta täyttäneiden osuus vastaväestöstä joulukuussa 2013 (ikävakioimaton)

Lähde: liite 6

Sosiaali- ja terveydenhuollon palveluiden kustannukset 85 vuotta täyttäneiden osalta olivat noin 680 miljoonaa euroa vuonna 2013 kuutoskaupungeissa (taulukko 6). 85 vuotta täyttäneiden kustannukset muodostavat näin ollen reilun kolmanneksen (35,5 %) vanhuspalvelujen kokonaiskustannuksista. Ikäryhmän deflatoidut kustannukset ovat kasvaneet eniten kuntaliitoksen myötä Oulussa 26,2 prosenttia. Kustannukset kasvoivat Turussa 12,9 prosenttia ja Espoossa 9,5 prosenttia. Asukaskohtaiset kustannukset vaihtelivat 85 vuotta täyttäneiden osalta Espoon 18 615 euron ja Oulun 24 493 euron välillä vuonna 2013.

Taulukko 6. Sosiaali- ja terveystalvvelujen 85 vuotta täyttäneiden asiakkaiden kokonaiskustannukset ja asukaskohtaiset kustannukset 2013 sekä reaaliuutos 2012–2013

	Kustannukset 2013 yht., €	Muutos 2012–2013, DEFL, %	Kustannukset 2013, € / asukas	Muutos 2012–2013, DEFL, %
Helsinki	288 984 119	1,6	23 550	-0,6
Espoo	58 209 199	9,5	18 615	2,2
Vantaa	40 967 093	1,7	19 019	-5,3
Turku	116 848 445	12,9	23 558	8,7
Tampere	104 676 644	-0,7	21 091	-6,0
Oulu	70 735 198	26,2	24 493	0,3
Kuusikko	680 420 698	5,9	22 410	0,1

Lähde: laskenta perustuen liitteeseen 2 ja liitteeseen 18 sekä vuoden 2012 vastaaviin tietoihin

6 KUNTAKOHTAISET TAVOITTEET JA NIIDEN TOTEUTUMINEN

6.1 Helsinki

Väestökehitys

Vuoden 2013 lopussa Helsingin väestöstä 6,8 prosenttia oli täyttänyt 75 vuotta. Vastaa- vasti 85 vuotta täyttäneiden osuus oli 2,0 prosenttia. Helsingin ikärakenne on kuutosten keskitasoa hieman iäkkäämpi. Helsingissä 75 vuotta täyttäneiden määrä on vuosina 2009–2013 kasvanut 5,4 prosenttia (2104 henkilöä) ja 85 vuotta täyttäneiden 10,0 prosenttia (1 093 henkilöä). Kasvuvauhti on ollut kummankin ikäryhmän osalta kuutosten keskitasoa hitaampaa.

Palvelujen tavoitteet ja niiden toteutuminen vuonna 2013

Vuosien 2009–2012 strategiset linjaukset on määritelty Helsingin kaupungin strategiaohjelmassa 2009–2012. Tavoitteita on täsmennetty terveyskeskuksen ja sosiaaliviraston talousarvion sitovissa tavoitteissa sekä strategisissa toimintamittareissa.

Helsingin kaupungin strategiaohjelmassa 2009–2012 tavoitteeksi on asetettu ikääntyvien asukkaiden toimintakyvyn paraneminen ja kotona asuvan vanhusväestön määrän kasvu. Tämän tavoitteen saavuttamista arvioidaan seuraavilla mittareilla:

- 1) ympärivuorokautinen hoito kehittyi siten, että palveluasumisen hoitovuorokausien määrä kasvaa ja laitoshoidon hoitovuorokausien määrä vähenee
- 2) kotihoidossa olevien 75 vuotta täyttäneiden osuus vastaavanikäisestä väestöstä nousee

Tavoite	Toteuma
Tavoitteena on tarpeenmukainen säännöllinen kotihoito 13 prosentille yli 75-vuotiaista (talousarvion sitova tavoite).	Säännöllisen kotihoidon peittävyys joulukuussa 2013 oli 12,3 prosenttia (2012: 12,2 %). Tavoitetta ei saavutettu.
Kotihoidon koko vuoden kattavuus on 75 vuotta täyttäneellä väestöllä 28,2 prosenttia, kattavuus lasketaan avoväestöstä. Mukaan lasketaan kaikki ne asiakkaat, joille tehty vähintään yksi kotihoidon käynti vuoden aikana.	Tavoite saavutettiin, toteuma oli 29,7 prosenttia (2012: 30 %). Lukuun sisältyvät myös ne kotihoidon lääkäreiden asiakkaat, jotka eivät saa muuta kotihoidon palvelua eli ovat pääosin palvelutalojen asiakkaita.
Omaishoidon tuen piirissä olevien yli 65-vuotiaiden määrä kasvaa 100 henkilöllä vuoden loppuun mennessä (talousarvion sitova tavoite).	Tavoite ei toteutunut: asiakasmäärän supistui seitsemällä asiakkaalla (asiakasmäärä vuoden alusta joulukuuhun 2013)(2012:kasvoi 52 asiakkaalla).
Pitkäaikainen 65 vuotta täyttäneiden ympärivuorokautinen hoito kehittyi siten, että palveluasumisen hoitovuorokausien määrä kasvaa ja laitoshoidon hoitovuorokausien määrä vähenee (talousarvion sitova tavoite).	Tavoite toteutui: pitkäaikaisen ympärivuorokautisen hoidon hoitovuorokaudet lisääntyivät 83 512 vuorokaudella ja laitoshoidon hoitovuorokaudet laskivat 118 404 vuorokaudella.

Kunnan palvelurakenne, sen muutokset ja tilanteen arviointi

Helsingin sosiaali- ja terveystoimi yhdistyivät 1.1.2013 sosiaali- ja terveysvirastoksi. Palvelurakenne kehittyi Helsingin kaupungin strategiaohjelman ja valtakunnallisten tavoitteiden suuntaisesti kohti kevyempiä palveluja (Taulukko 7). Laitoshoito supistui ja palveluasumi-

sen asiakasosuus kasvoi. Tehostetun palveluasumisen peittävyys on viidessä vuodessa kasvanut 25 prosenttia ja pitkäaikaisen laitoshoidon peittävyys on vastaavana ajanjaksona laskenut 48 prosenttia. Laitohoito lähenee sisällöltään tehostettua palveluasumista.

Taulukko 7. Helsingin 75 vuotta täyttäneiden palvelut 2009, 2012 ja 2013 (ikävakioimaton)

Vanhusväestön määrä ja osuus kunnan koko väestöstä	Helsinki			Muutos 09–13, %	Muutos 12–13, %
	2009	2012	2013		
75 vuotta täyttäneiden määrä 31.12.	39 313	40 941	41 767	6,2	2,0
85 vuotta täyttäneiden määrä 31.12.	11 179	12 007	12 271	9,8	2,2
75 vuotta täyttäneiden osuus väestöstä 31.12., %	6,74	6,78	6,82	1,2	0,6
85 vuotta täyttäneiden osuus väestöstä 31.12., %	1,92	1,99	2,00	4,5	0,7
75 vuotta täyttäneistä palvelujen asiakkaita, %					
Säännöllisen kotihoidon peittävyys joulukuussa	11,46	12,16	12,17	6,2	0,1
Omaishoidon tuen peittävyys 31.12.	2,99	2,92	2,87	-4,3	-1,8
<i>Omaishoidon tuen kattavuus vuoden aikana</i>	3,80	3,80	3,67	-3,3	-3,3
Keskiraskaan palveluasumisen peittävyys 31.12.	-	-	-	-	-
Tehostetun palveluasumisen peittävyys 31.12.	5,05	5,83	6,30	24,9	8,1
75 vuotta täyttäneistä laitoshoidon asiakkaita, %	7,05	4,59	3,70	-47,5	-19,4
Vanhainkotihoidon peittävyys 31.12.	4,97	4,23	3,42	-31,3	-19,3
Terveyskeskussairaalan pitkäaikaishoito 31.12.	2,07	0,36	0,28	-86,3	-20,6
75 vuotta täyttäneistä lyhytaikaisten terveydenhuollon palvelujen potilaita, %	1,95	1,74	1,72	-11,9	-1,2
Terveyskeskussairaalan lyhytaikaishoito 31.12.	1,55	1,34	1,34	-13,7	-0,2
Erikoissairaanhoidon laskennallinen peittävyys 31.12.	0,40	0,40	0,38	-4,5	-4,8
Kustannukset 75 vuotta täyttäneiden palveluista korotettuna vuoden 2013 rahan arvoon					
75 vuotta täyttäneiden palvelujen kokonaiskustannukset milj. euroa / vuosi	557,5	562,8	571,1	2,4	1,5
75 vuotta täyttäneiden palvelujen kustannukset asukasta kohti euroa / vuosi (ikävakioimaton)	14 181	13 746	13 673	-3,6	-0,5

Lähde: liitteet 2, 4, 19 ja 25 sekä vuosien 2009 ja 2012 vastaavat tiedot

Säännöllisen kotihoidon asiakkaiden osuus 75 vuotta täyttäneistä oli 12,3 prosenttia vuonna 2013, peittävyys nousi edellisestä vuodesta 0,1 prosenttia. Vähintään yhden kotihoidon käynnin vuoden aikana sai joka kolmas (29,7 %) 75 vuotta täyttänyt helsinkiläinen. Kotihoidon käynnit asiakasta kohti lisääntyivät edelliseen vuoteen verrattuna, vuonna 2013 käyntiä/asiakas oli 147,8 (2012 136,4 käyntiä/asiakas). Säännöllisessä kotihoidossa oli 62 asiakasta enemmän kuin edellisenä vuonna.

Vuonna 2013 kotihoito vahvisti asiakkaiden arkiliikunnan tukemista mm. erilaisten kotikuntoutushankkeiden avulla ja tehostamalla Kuntoutuksen osaamiskeskuksen fysioterapiapalvelujen ja kotihoidon yhteistyötä. Ikääntyneiden helsinkiläisten kotona asumista tuettiin myös palvelukeskus- ja päivätoiminnalla.

Kotihoidon toiminnanohjausjärjestelmä oli käytössä idän, lännen ja pohjoisen palvelualueen kotihoitoyksiköissä. Etelän palvelualueen yksiköt ottavat sen käyttöön vuoden 2014 aikana.

Omaishoidon tuki myönnettiin kaikille kriteerit täyttävälle hakijoille. Omaishoidon tuen koko vuoden asiakasosuus vastaavassa ikäryhmässä oli 3,7 prosenttia. Omaishoidon tuen kattavuus laski hieman vuodesta 2012. Marraskuussa 2013 toteutettiin omaishoitajille suunnattu kysely. Kyselyn mukaan 69 prosenttia vastanneista koki, että heillä oli sopiva palvelukokonaisuus, ja 74 prosenttia koki saaneensa riittävästi tietoa omaishoitajia tukevista palveluista.

Noin 600:lle Helsingissä 75 vuotta vuonna 2013 täyttäneelle lähetettiin kutsu hyvinvointia edistäviin kotikäynteihin liittyvään yleisötapahtumaan, ja lopuille tarjottiin kirjeitse kotikäyntiä. Kotikäynnin otti vastaan 404 henkilöä (15 %). Kaikille 85 vuotta täyttäneille tarjottiin kotikäynti, 334 (27 %) otti sen vastaa. Lakisääteinen palvelutarpeen arviointi tehtiin 2,3 prosentille yli 75-vuotiaista.

Myllypuron palvelukeskus avautui remontin jälkeen, Puistolän palvelutalon kaikki paikat saatiin remontin jälkeen käyttöön ja uusi päivätöimintayksikkö Päivänsäde aloitti toimintansa Kivelän monipuolisen palvelukeskuksen yhteydessä. Siltämäen palvelukodin uudistaminen alkoi vuonna 2013.

Vuonna 2013 kaupunginsairaala tuotti lääkäripalveluja kotihoitoon, monipuolisiin palvelukeskuksiin ja yksityisiin palvelutaloihin noin 4,5 miljoonalla eurolla. Kaupunginsairaalan varsinaisten akuuttihoitajaksojen (ilman kuolleita) kotiutusprosentti oli 70,2 ja keskimääräinen hoitajakson pituus lyheni lähes 2,5 vuorokautta (v. 2013 24,8 vrk). Kuntoutuksen osaamiskeskuksen toimintaa kehitettiin koko viime vuosi, mm. traumakuntoutuksen potilaat keskitettiin syksystä 2013 alkaen kuntoutuksen osaamiskeskukseen.

Hoitoketjun toiminta parantui merkittävästi vuodesta 2012. Ympäri vuorokautista hoitopaikkaa odottamaan otetuista 94 prosenttia sai paikan vuoden 2013 aikana. Kaupunginsairaalla kaikista hoitopäivistä vuonna 2012 oli jonotusjaksojen hoitopäivien osuus 18 prosenttia, kun vuonna 2013 osuus oli enää 11 prosenttia. Kuntoutuksen osaamiskeskuksessa jonotusjaksojen hoitopäiväosuudet laskivat 9 prosentista 7 prosenttiin. Keskimääräinen siirtoviive HUS:sta jatkohoitoon lyheni merkittävästi 2,6 vuorokauteen (4 vrk 2012).

Kustannukset ja niiden kehittyminen

Palvelurakenne on kehittynyt Helsingissä strategian tavoitteiden suuntaan. Vuonna 2013 deflatoidut kokonaiskustannukset 75 vuotta täyttäneiden palveluissa nousivat 1,5 prosenttia edellisestä vuodesta. Palvelujen vuosittaiset ikävakiomattomat deflatoidut kustannukset 75 vuotta täyttänyttä asukasta kohden laskivat 0,5 prosenttia. Deflatoidut ikävakioidut kustannukset 75-vuotiasta asukasta kohden olivat 13 399 euroa/asukas.

6.2 Espoo¹

Väestökehitys

Vuoden 2013 lopussa Espoon väestöstä 4,8 prosenttia oli täyttänyt 75 vuotta. Vastaavasti 85 vuotta täyttäneiden osuus oli 1,2 prosenttia. Espoon ikärakenne on Kuusikon keskitasoa selvästi nuorempi. Espoon ja Vantaan ikärakenteet ovat Kuusikon nuorimmat. Espoossa 75 vuotta täyttäneiden määrä on vuosina 2009–2013 kasvanut 18,8 prosenttia (1 976 henkeä) ja 85 vuotta täyttäneiden 25,7 prosenttia (639 henkeä). Kasvuvauhti on ollut kummankin ikäryhmän osalta Kuusikon keskitasoa nopeampaa.

¹ ESPOO-STRATEGIA 2010–2013, Valtuusto 2.12.2011

Täyttä elämää ikääntyneenä. Espoon ikääntymispoliittinen ohjelma 2009–2015, Espoon kaupunki. Sosiaali- ja terveystoimen julkaisusarja 2/2009 ISSN 1236-4193

Sosiaali- ja terveystoimen toimintakertomus 2012. Hyväksytty sosiaali- ja terveyslautakunnassa 20.3.2013
29 Suurimman kaupungin tuottavuusvertailu. Kuntaliitto 2012.

Palvelujen tavoitteet ja niiden toteutuminen vuonna 2013

Vanhusten palvelujen toimintaa ohjasivat Espoon ikääntymispoliittinen ohjelma 2009–2015 ja Espoo strategia. Espoon ikääntymispoliittisen ohjelman keskeisiä tavoitteita ovat kotona asuminen ja sen tukeminen. Hoidossa ja kuntoutuksessa tavoitteina ovat oikea-aikaisuus, sujuvuus ja tehokkuus.

Uusi vanhustalaki antoi tukea vanhustalujen toimintaan. Espoossa vanhustalulain edellyttämät asiat toteutuivat pääsääntöisesti hyvin jo ennen lain voimaantuloa. Myös uudistuneeseen laatusuositukseen liittyvät asiat ovat pääosin kunnossa. Esimerkiksi pitkäaikaishoidon henkilöstömitoitus on laatusuosituksen mukainen.

Tavoite	Toteuma
Painopisteen siirto laitoshoidosta avohoittoon.	Tavoite toteutui. Laitoshoidon tarvitsevien prosenttiosuus 75 vuotta täyttäneestä väestöstä laski ja ympärivuorokautisia palveluja tarvitsevista asiakkaista entistä suurempi osa sijoitettiin kodinomaisiin asumispalveluihin laitospalvelujen sijaan.
Palvelusetelitoiminta laajenee	Tavoite toteutui. Vanhusten palvelujen palveluseteliasiakkaiden lukumäärä kasvoi vuodesta 2012 vuoteen 2013 yhteensä noin 40 asiakkaalla.
Keskeisten palvelujen tuotanto-/ yksikkökustannukset alenevat ja niiden seuranta on kunnossa.	Tavoite toteutui. Oma pitkäaikaishoito Henkilöstömenot + työvoimavuokraus €/ hoitopäivä, vuoden 2012 hoitopäivän hinta korotettu peruspalvelujen hintaindeksillä vuoden 2013 arvoon, yksikköhinta ei sisällä vyörytyksiä 1.1.2012–31.12.2012: 140,4 € 1.1.2013–31.12.2013: 139,5 € (- 0,6 %)

Kunnan palvelurakenne, sen muutokset ja tilanteen arviointi

Suurin osa espoolaisista senioreista on hyväkuntoisia, ja he asuvat itsenäisesti omassa kodissaan. Espoolaiset ikääntyneet haluavat asua omassa kodissaan myös silloin, kun heidän toimintakykynsä heikkenee.

Palvelukeskuksissa järjestettiin monenlaista ikääntyneille kohdennettua maksutonta ryhmätoimintaa, joka perustuu vaikuttavuustutkimuksiin. Ystäväpiiri-, Kohtaamistaide- ja Intoa elämään -ryhmien tavoitteena on vahvistaa senioreiden omia voimavaroja sekä tuoda arkeen puhtia ja uusia ystäviä. Hyväkuntoisille ja auttamistahtoisille senioreille järjestettiin vapaaehtoistyön kursseja. Virkistystoiminnan tavoitteena on lisätä senioreiden toimintakykyisiä vuosia ja itsenäisen selviytymisen mahdollisuuksia.

Vanhustalulaki edellyttää, että iäkkäällä on oikeus saada hänelle myönnetty, muut kuin kiireelliset sosiaalipalvelut, ilman aiheutonta viivytystä ja viimeistään kolmen kuukauden kuluttua päätöksen teosta. Kotihoidossa kaikki asiakkaat, jotka yksilöllisen palvelutarpeenarvioinnin perusteella olivat oikeutettuja kotihoidon palveluihin, omaishoidontukeen tai sosiaalihuoltolain mukaiseen kuljetuspalveluun, pääsivät palvelujen piiriin viiveettä

Akuutisti sairastuneet sairaalahoitoa tarvitsevat kuntalaiset hoidettiin joko erikoissairaanhoidossa tai Espoon sairaalassa. Erikoissairaanhoidossa hoidetut, sairaalassa jatkohoitoa tarvitsevat potilaat vastaanotettiin Espoon sairaalaan viiveettä. Sairaalan hen-

kilökunta tarjosi yksilöllistä kuntoutusta ja ponnisteli yhdessä potilaan ja omaisten kanssa, jotta potilas kuntoutuksi ja pääsi omaan kotiinsa mahdollisimman nopeasti. Kotiutukseen päätyvien hoitajaksojen määrä nousi noin 12 prosentilla. Sairaalan päiväkuntoutus, kotiutustiimi, päiväsairala, kotisairala, kotihoito ja päivätoiminta tukivat kotiin pääsyä ja kotona asumista.

Potilaille, joiden toimintakyky ei mahdollistanut omaan kotiin palaamista, järjestettiin yhdessä omaisten ja läheisten kanssa paras mahdollinen ympärivuorokautinen hoiva. Pitkäaikaishoitoon siirtyneistä asiakkaista 76 prosenttia sai palvelutarpeensa mukaisen ympärivuorokautisen laitoshoidon- tai asumispalvelupaikan alle kolmessa kuukaudessa siitä, kun asiakkaalle oli tehty myönteinen päätös ympärivuorokautisen hoidon tarpeesta. Paikkaa odottavista pidettiin huolta tarjoamalla heille muita palveluja kotihoidossa ja lyhytaikaisessa ympärivuorokautisessa hoidossa.

Laitoksissa asuminen on vähentynyt johdonmukaisesti vuodesta 2009 vuoteen 2013. Vuoden 2013 lopussa laitoshoidossa oli noin 2,1 prosenttia 75 vuotta täyttäneistä. Tämä on valtakunnallisesti merkittävä saavutus. Kodinomaisten, tehostettujen asumispalvelujen määrä on kasvanut tasaisesti vuodesta 2009, ollen jo vuonna 2012 valtakunnallisen laatusuosituksen mukainen.

Taulukko 8. Espoon 75 vuotta täyttäneiden palvelut 2009, 2012 ja 2013 (ikävakoimaton)

Vanhusväestön määrä ja osuus kunnan koko väestöstä	Espoo			Muutos	Muutos
	2009	2012	2013	09–13, %	12–13, %
75 vuotta täyttäneiden määrä 31.12.	10 625	12 007	12 601	18,6	4,9
85 vuotta täyttäneiden määrä 31.12.	2 488	2 919	3 127	25,7	7,1
75 vuotta täyttäneiden osuus väestöstä 31.12., %	4,35	4,68	4,83		
85 vuotta täyttäneiden osuus väestöstä 31.12., %	1,02	1,14	1,20		
75 vuotta täyttäneistä palvelujen asiakkaita, %					
Säännöllisen kotihoidon peittävyys joulukuussa	8,36	8,13	8,42	0,7	3,6
Omaishoidon tuen peittävyys 31.12.	2,30	1,86	1,86	-19,1	0,0
<i>Omaishoidon tuen kattavuus vuoden aikana</i>	<i>2,74</i>	<i>2,57</i>	<i>2,65</i>	<i>-3,2</i>	<i>3,0</i>
Keskiraskaan palveluasumisen peittävyys 31.12.	1,06	0,77	0,64	-39,6	-17,0
Tehostetun palveluasumisen peittävyys 31.12.	4,31	6,44	6,69	55,2	3,9
75 vuotta täyttäneistä laitoshoidon asiakkaita, %	3,68	2,46	2,10	-42,9	-14,4
Vanhainkotihoidon peittävyys 31.12.	2,55	1,69	1,60	-37,1	-5,2
Terveyskeskussairaalan pitkäaikaishoito 31.12.	1,13	0,77	0,50	-55,7	-34,7
75 vuotta täyttäneistä lyhytaikaisten terveydenhuollon palvelujen potilaita, %	1,57	1,66	1,48	-5,7	-11,1
Terveyskeskussairaalan lyhytaikaishoito 31.12.	1,01	1,18	1,03	2,4	-12,8
Erikoissairaanhoidon laskennallinen peittävyys 31.12.	0,56	0,48	0,45	-20,3	-7,1
Kustannukset 75 vuotta täyttäneiden palveluista korotettuna vuoden 2013 rahan arvoon					
75 vuotta täyttäneiden palvelujen kokonaiskustannukset milj. euroa / vuosi	123,9	128,3	134,6	8,6	4,8
75 vuotta täyttäneiden palvelujen kustannukset asukasta kohti euroa / vuosi (ikävakoimaton)	11 662	10 689	10 679	-8,4	-0,1

Lähde: liitteet 2, 4, 19 ja 25 sekä vuosien 2009 ja 2012 vastaavat tiedot

Asumispalvelujen asukkaiden lääkäripalvelut tuotettiin asukkaille kotiin, kotikäynteinä. Jokaiselle asumispalvelujen asukkaalle tehdään terveystarkastus kaksi kertaa vuodessa asukkaan luona. Tarpeen vaatiessa asumispalvelujen asukkailla on mahdollisuus saada myös kotisairalan palveluja.

Kustannukset ja niiden kehittyminen

Espoo käytti vanhusten palvelujen tuottamiseen ja järjestämiseen 75 vuotta täyttäneitä asukasta kohti 10 946 euroa, joka oli vähiten Kuusikko-kunnista. Vanhusväestön kasvusta huolimatta asukaskohtaiset deflatoidut kustannukset pysyivät vuoden 2012 tasolla ja olivat noin 8,4 prosenttia pienemmät kuin vuonna 2009. Kokonaiskustannusten kasvu 8,6 prosenttia, vuodesta 2009 vuoteen 2013 on ollut huomattavasti maltillisempaa kuin väestönkasvu 75 vuotta täyttäneiden ikäluokassa.

6.3 Vantaa

Väestökehitys

Vuoden 2013 lopussa Vantaan väestöstä yli 75-vuotiaita oli 10 465 henkilöä, mikä on 5,0 prosenttia koko väestöstä. Vastaavasti 85 vuotta täyttäneiden osuus oli 1,0 prosenttia. Vantaan ja Espoon ikärakenteet ovat kuutosten nuorimmat. Vantaalla 75 vuotta täyttäneiden määrä on vuosina 2009–2013 kasvanut 24,3 prosenttia (2047 henkeä) ja 85 vuotta täyttäneiden 30,5 prosenttia (503 henkeä). Kasvuvauhti on ollut kummankin ikäryhmän osalta Kuusikon nopeinta, kun kuntaliitokset (Oulu) jätetään huomioimatta.

Palvelujen tavoitteet ja niiden toteutuminen vuonna 2013

Vantaan vanhus- ja vammaispalvelujen strategisina tavoitteina on ikääntyneiden turvallinen ja aktiivinen asuminen, asiakkaan valinnanvapautta tukevat järjestämistavat, tasapainoinen ja kustannustehokas palvelurakenne sekä palvelujen priorisointi heikoimmassa asemassa olevien tarpeet erityisesti huomioiden. Vantaalla on myös laadittu ikääntymispoliittinen ohjelma, jossa on vanhusten sosiaali- ja terveystalouden palvelurakenteen kehittämissuunnitelman lisäksi kaikkia toimijoita ohjaava yhteinen toimenpideohjelma, Viksu.

Tavoite vuodelle 2013	Toteuma
Omassa kodissa asutaan turvallisesti ja mahdollisimman pitkään. Omassa kodissa asuu 92,3 % 75 vuotta täyttäneistä.	31.12.2013 75 vuotta täyttäneistä vantaalaisista kotona asui 91,9 %.
Kotihoidon suhteellinen osuus ja peittävyys kasvavat. Peittävyystavoitteena on 9,5 % (sisältäen palvelutalot).	Kotihoidon peittävyys 31.12.2013 oli 8,7 % (sisältäen keskiraskaan palveluasumisen palvelutalot).
Omaishoidon tukea saa vuoden aikana 3,0 % 75 vuotta täyttäneistä.	Omaishoidon tuen kattavuus vuonna 2013 oli 3,0 %.
Tehostetussa asumispalvelussa on vähintään 5,7 % 75 vuotta täyttäneistä.	31.12.2013 tehostetun asumispalvelun piirissä oli 5,9 % 75 vuotta täyttäneistä.
Laitoshoidon piirissä on 2,5 % 75 vuotta täyttäneistä vuonna 2013.	Laitoshoidossa oli 31.12.2013 2,6 % 75 vuotta täyttäneistä.
Ikääntyneen väestön akuuttihoito ja kuntoutus on tuloksellista. Kotiutukseen päättyvien sairaalahoitojaksojen osuus kasvaa 72 %:iin.	Kotiutukseen päättyi 64,3 % hoitojaksoita.

Omassa kodissaan asuvien osuus 75 vuotta täyttäneistä on kasvanut hieman edelliseen vuoteen verrattuna (2012 91,9 %). Kotihoidon peittävydessä jäädään tavoitteesta. Tästä huolimatta palvelurakenne ei ole laitospainotteinen. Tavoitteen mukaisesti laitoshoidon peittävyys on laskenut edelleen verrattuna vuoteen 2012.

Kunnan palvelurakenne, sen muutokset ja tilanteen arviointi

Taulukossa 9 esitetään Vantaan peittävyys-, kattavuus ja kustannustietoja vuosilta 2009, 2012 ja 2013. Vantaan palvelurakenteen painopiste on siirtynyt tavoitteiden mukaan kevyempään suuntaan. Merkittävimmät palvelurakenteen muutokset koskivat omien ja ostopalveluna hankittujen vanhainkotien toiminnan muuttamista laitoshoidosta asumispalveluksi. Toimenpiteet käynnistettiin vuonna 2013 ja vuoden aikana 72 paikkaa muutettiin asumispalveluksi. Palvelurakennemuutoksen tukemiseksi hoivapalveluissa käynnistettiin kaikki yksiköt kattava kulttuurimuutosprojekti.

Kotihoidon peittävyys sisältäen keskiraskaan palveluasumisen palvelutalot on 8,7 prosenttia. Vaikka kotihoidon peittävyys verrattuna kuutoskaupunkeihin on alhainen, laatusuosituksen tavoite (STM 2013) kotona asuvien osuudesta on kuitenkin saavutettu. Kotona asuvien osuus ei ole noussut tavoitteiden mukaisesti, koska hoiva-asumisen kysyntä on kasvanut ja 1.7.2013 voimaantullut vanhuspäätös laki edellyttää palvelujen järjestämistä kolmen kuukauden sisällä.

Omaishoidon tuen kattavuus on pysynyt samana kuin vuonna 2012 (3,0 %).

Taulukko 9. Vantaan 75 vuotta täyttäneiden palvelut 2009, 2012 ja 2013 (ikävakoimaton)

Vanhusväestön määrä ja osuus kunnan koko väestöstä	Vantaa			Muutos	
	2009	2012	2013	09–13, %	12–13, %
75 vuotta täyttäneiden määrä 31.12.	8 418	9 889	10 465	24,3	5,8
85 vuotta täyttäneiden määrä 31.12.	1 651	2 006	2 154	30,5	7,4
75 vuotta täyttäneiden osuus väestöstä 31.12., %	4,26	4,82	5,03		
85 vuotta täyttäneiden osuus väestöstä 31.12., %	0,84	0,98	1,04		
75 vuotta täyttäneistä palvelujen asiakkaita, %					
Säännöllisen kotihoidon peittävyys joulukuussa	6,79	7,34	7,20	6,0	-1,9
Omaishoidon tuen peittävyys 31.12.	2,97	1,18	2,44	-18,0	106,0
<i>Omaishoidon tuen kattavuus vuoden aikana</i>	<i>4,16</i>	<i>3,11</i>	<i>3,03</i>	<i>-27,1</i>	<i>-2,7</i>
Keskiraskaan palveluasumisen peittävyys 31.12.	1,48	1,90	1,76	18,4	-7,5
Tehostetun palveluasumisen peittävyys 31.12.	5,63	5,24	5,85	3,9	11,6
75 vuotta täyttäneistä laitoshoidon asiakkaita, %	3,83	3,20	2,68	-30,1	-16,3
Vanhainkotihoidon peittävyys 31.12.	3,53	3,05	2,44	-30,9	-20,2
Terveyskeskussairaalan pitkäaikaishoito 31.12.	0,30	0,14	0,24	-19,6	68,7
75 vuotta täyttäneistä lyhytaikaisten terveydenhuollon palvelujen potilaita, %	2,18	1,83	1,54	-29,0	-15,7
Terveyskeskussairaalan lyhytaikaishoito 31.12.	1,48	1,24	0,99	-33,1	-20,1
Erikoissairaanhoidon laskennallinen peittävyys 31.12.	0,69	0,59	0,55	-20,3	-6,3
Kustannukset 75 vuotta täyttäneiden palveluista korotettuna vuoden 2013 rahan arvoon					
75 vuotta täyttäneiden palvelujen kokonaiskustannukset milj. euroa / vuosi	97,8	104,6	108,6	11,1	3,9
75 vuotta täyttäneiden palvelujen kustannukset asukasta kohti euroa / vuosi (ikävakoimaton)	11 615	10 572	10 376	-10,7	-1,9

Lähde: liitteet 2, 4, 19 ja 25 sekä vuosien 2009 ja 2012 vastaavat tiedot

Tehostetun asumispalvelun peittävyys nousi 5,2 prosentista 5,9 prosenttiin palvelurakenteen muutoksen myötä. Palvelusetelit otettiin käyttöön pitkäaikaisessa tehostetussa asumispalvelussa sekä omaishoitajien vapaiden järjestämisessä vuonna 2012. Vuoden 2013 lopussa pitkäaikaisen tehostetun asumispalvelun palveluseteliä käytti 22 henkilöä.

Vanhainkotihoiton peittävyys on laskenut palvelurakenteen kehittämissuunnitelman mukaisesti. Vanhainkotihoiton peittävyys 75 vuotta täyttäneessä väestössä oli 2,44 prosenttia. Terveyskeskussairaalan pitkäaikaishoidon käyttö on vähäistä. Sen peittävyys oli 0,24 prosenttia, ja kuvaa sairaalasta jatkohoitoon odottavien määrää.

Vantaan kaupunki omistaa Kaunialan sairaalan, josta tulee lisääntyvästi paikkoja vantaalaisten käyttöön tulevina vuosina. Kaunialan toiminta on pääosin laitoshoidon. Vuoden 2013 lopussa Kaunialassa oli pitkäaikaisessa laitoshoidossa 77 vantaalaista ja 24 tehostetussa asumispalvelussa.

Geriatrinen akuuttihoito on kehitetty ja muunkin sairaalatoiminnan painopiste on siirtynyt edelleen lyhytaikaisen ja kuntouttavan hoidon suuntaan. Sairaalatoiminnassa keskimääräinen hoitoaika on lyhentynyt ja päättäneiden hoitajaksojen määrä kasvanut.

Vanhuspalvelulain täytäntöönpanoa tukemaan käynnistettiin yhteistyössä Lahden, Hämeenlinnan ja Heinolan kanssa Kaste-rahoitteinen Ikäpalo-hanke, jossa kehitetään ikääntyneen väestön neuvontaa ja iäkkäiden henkilöiden palvelunohjausta.

Tehostettu kotihoito käynnistyi vuonna 2013 ja korvasi kotisairaalan. Lyhytaikaisen asumisen toimintamalli otettiin käyttöön vanhainkodeissa, joka mahdollistaa asiakkaiden joustavan palaamisen kotiin. Talouden- ja velanhoito-ohjelmaa toteutettiin lakkauttamalla yksi palvelutalo ja yksi päivätoimintakeskus.

Kustannukset ja niiden kehittyminen

Vuonna 2013 palvelujen kokonaiskustannukset 75 vuotta täyttäneiden ikäryhmässä olivat 108,6 miljoonaa euroa. 75 vuotta täyttäneiden ikävakioidut asukasta kohti lasketut deflaoidut kustannukset laskivat 2,2, prosenttia verrattuna vuoteen 2012. Ikävakioidut kustannukset 75 vuotta täyttäneitä kunnan asukasta kohti vuonna 2013 olivat 11 116 euroa. Taso on kuutosten toiseksi matalin Espoon jälkeen. Verrattuna vuoteen 2009 kustannukset asukasta kohden ovat vuoden 2013 rahan arvossa laskeneet 11 prosentilla.

6.4 Turku

Väestökehitys

Vuoden 2013 päättyessä turkulaisista 75 vuotta täyttäneitä oli 8,9 prosenttia ja 85 vuotta täyttäneitä 2,7 prosenttia. Turun ikärakenne säilyi kuutosten vanhimpana, vaikka edellä mainittujen ikäryhmien prosentuaalinen kasvu on viime vuosina hidastunut. Absoluuttisesti tarkasteltuna ikäihmisten määrä kasvoi Turussa edelleen.

Palvelujen tavoitteet ja niiden toteutuminen vuonna 2013

Tavoitteet

Strateginen palvelusopimus (SPS), strateginen palvelutuotantosopimus (SPTS), operatiivinen palvelutuotantosopimus (OPTS) sekä Asukkaiden hyvinvointiohjelman osana oleva Senioriohjelma linjasivat edelleen yhdessä ikäihmisten palvelutavoitteita vuodelle 2013.

SPS tavoitteena oli edelleen muuttaa ikäihmisten hoidon palvelurakenne avopalvelupainotteisemmaksi sekä toisaalta turvata ikäihmisten aktiivinen elämä toimintakykyä ylläpitävin palveluin.

SPTS:n mukaan palvelurakenteen avopalvelupainotteisuutta on pyritty edistämään lisäämällä kotihoidon peittävyttä, ylläpitämällä omaishoidon tuen kattavuutta, muuttamalla ympärivuorokautisen hoidon sisäistä palvelurakennetta sekä parantamalla ikäihmisten palvelujen hoitoketjun toimivuutta.

Senioriohjelmalla tavoiteltiin elämää ikääntymiseen; turkulaiset ikäihmiset halutaan nähdä aktiivisina ja omatoimisina kansalaisina, jotka yhä useammin asuvat kotona turvallisesti ja esteettömästi. Tavoiteltu palvelurakennemuutos turvaa turkulaisten ikäihmisten tarpeenmukaiset ja laadukkaat palvelut ja niiden saatavuuden asukkaiden ikääntyessä.

Toteutuminen

Säännöllisen kotihoidon piirissä olevien 75 vuotta täyttäneiden osuuden tavoitearvo vuodelle 2013 oli 14 prosenttia (poikkileikkaustarkastelu); vuoden 2013 lopussa kotihoidon peittävyys oli 13,8 prosenttia.

Vuonna 2013 Turun kotihoidossa otettiin käyttöön viisi palveluluokkaa. OPTS tavoitteena oli edelleen parantaa kotihoidon vaikuttavuutta muuttamalla kotihoidon palveluluokkien sisäistä painotusta siten, että 3. ja 4. palveluluokan ns. keskiraskaan osuus kasvaisi ja kevyimmän palveluluokan – enintään 5 tuntia kuukaudessa – asiakasosuus vastaavasti vähentyisi. Mobiililaitteiden käyttöönotolla tavoiteltiin 5 prosenttiyksikön kasvua välittömään työaikaan ja näin syntynyt resurssilisäys suunniteltiin kohdennettavaksi 3. ja 4. palveluluokkaan. Vuoden 2013 lopussa kotihoidon sisäinen palvelurakenne painottui kuitenkin edelleen merkittävästi kaikkein kevyimpään palveluluokkaan.

Kotihoidon palveluita on pyritty edistämään myös vaihtoehtoisia palveluratkaisuja kehittämällä. Palvelusetelin käyttöönottoa on haluttu laajentaa erityisesti kotihoidon 1. palveluluokassa. Vuoden 2013 tavoitteena oli, että kotihoidon 1. palveluluokassa hoidettaisiin vuoden aikana yhteensä 100 asiakasta (pääsääntöisesti alle 75-vuotiaita) palvelusetelillä. Palveluseteliasiakkaita 1. palveluluokassa oli vuoden aikana yhteensä 72. PSOP-hanke (sähköinen palveluseteli- ja ostopalveluhanke) eteni vuonna 2013 toivotusti. PSOP-järjestelmän toimittaja kilpailutettiin ja valituksi tuli Digia Finland Oy. Loppuvuonna tarkennettiin palveluntuottajarekisteriin liittyviä määrittäjäsi.

Keväällä 2013 perustettiin kaupunginsairaalan yhteyteen geriatrinen poliklinikka tukemaan kotihoitoa akuutin sairaustilanteen hoidon tarpeen arvioimiseksi ja hoitamiseksi poliklinikalla, mikäli sairaalahoitoa ei tarvita. Geriatrisen poliklinikan toiminta on vähentänyt ikäihmisten yhteispäivystyksen käyttöä; toukokuussa yhteispäivystyspotilaita oli 1027, joulukuussa 850.

Omaishoidon tukea sai vuoden 2013 aikana 75 vuotta täyttäneistä 3,0 prosenttia (tavoite 3,5 %). Omaishoidon tukea myönnettiin vuonna 2013 kaikille kriteerit täyttäneille. Omaishoidon tukea saavien 75 vuotta täyttäneiden osuus ei ole kuitenkaan kasvanut tavoitteen mukaisesti. Omaishoitajien vapaat mahdollistava lyhytaikaispaikkojen määrä nousi 64 paikkaan vuonna 2013 (tavoite 70 paikkaa). Sosiaali- ja terveyslautakunta hyväksyi joulukuussa esityksen omaishoidon raadin perustamisesta ja kokoonpanosta. Omaishoidon asiakasraati on turkulaisista omaishoitajista, sosiaali- ja terveysalan työntekijöistä sekä

yhdistysten ja päättävien tahojen edustajista muodostuva yhteistyöelin, joka antaa palautetta palvelujen laadusta, tekee ehdotuksia niiden parantamiseksi sekä tuo ideoita palvelujen suunnitteluun ja kehittämiseen.

Ympäri vuorokautisen hoidon osalta tavoitteena oli, että paikkoja olisi vuoden 2013 lopussa 10,2 prosentille 75 vuotta täyttäneistä. Toteuma oli vuoden 2013 lopussa 10,6 prosenttia, joista 6,3 prosenttia oli pitkäaikaissairaanhoidossa ja vanhainkodeissa (tavoite 5,5 %) ja 4,3 prosenttia tehostetussa palveluasumisessa (tavoite 5,0 %). Pitkäaikaissairaanhoidon ostopalvelusopimukset päättyivät vuoden 2012 lopussa ja uutta kilpailutusta ei järjestetty. Pitkäaikaissairaanhoidon ostopalvelupaikkoja oli vuonna 2013 käytössä keskimäärin 31 vähemmän kuin vuonna 2012. Tilannetta jouduttiin kompensoimaan tehostetun palveluasumisen lisäostoilla. Sosiaali- ja terveyslautakunta hyväksyi marraskuun kokouksessaan esityksen, jonka mukaan tehostetun palveluasumisen paikkoja ostetaan 20–25 kappaletta, jotta kaupunginsairaalan sairaansijoja saadaan vapautettua yliopistollisesta keskussairaalaan jatkohoitoa odottavien potilaiden käyttöön ja näin vähennettyä siirtoviivemaksuista aiheutuvia kustannuksia.

Ympäri vuorokautiseen pitkäaikaishoitoon jonottavien vanhusten määrässä esiintyi merkittävää vaihtelua vuoden aikana. Vuoden lopussa jonottavia oli 62; tavoite 70. Jonottajista 6 oli ollut jonossa yli kolme kuukautta.

Sosiaali- ja terveyslautakunta hyväksyi myös vuoden 2013 aikana sille esitetyt ympäri vuorokautisen hoidon toimitilamuutokset, jotka mahdollistavat jatkossa kaupungin oman tehostetun palveluasumisen tuottamisen nykyaikaisin tilavaatimuksin.

Ennaltaehkäisevän vanhustyön ja toimintakykyä ylläpitävien palvelujen turvin tavoiteltiin ympäri vuorokautiseen hoitoon siirtyvien keski-ikä nousemista kahdella kuukaudella kolmen vuoden aikana. Laitoshiitoon siirtyvien keski-ikä oli vuoden 2009 lopussa 83 vuotta ja 11 kuukautta; vuoden 2013 lopussa vastaava luku oli 85 vuotta ja 0 kuukausi eli ko. tavoite saavutettiin.

Taulukko 10. Turun 75 vuotta täyttäneiden palvelut 2009, 2012 ja 2013 (ikävakoimaton)

Vanhusväestön määrä ja osuus kunnan koko väestöstä	Turku			Muutos	Muutos
	2009	2012	2013	09–13, %	12–13, %
75 vuotta täyttäneiden määrä 31.12.	15 557	15 997	16 218	4,2	1,4
85 vuotta täyttäneiden määrä 31.12.	4 394	4 776	4 960	12,9	3,9
75 vuotta täyttäneiden osuus väestöstä 31.12., %	8,83	8,88	8,91		
85 vuotta täyttäneiden osuus väestöstä 31.12., %	2,50	2,65	2,72		
75 vuotta täyttäneistä palvelujen asiakkaita, %					
Säännöllisen kotihoidon peittävyys joulukuussa	13,54	14,23	14,29	5,5	0,4
Omaishoidon tuen peittävyys 31.12.	2,28	2,77	3,13	37,7	13,1
<i>Omaishoidon tuen kattavuus vuoden aikana</i>	<i>2,82</i>	<i>3,59</i>	<i>4,17</i>	<i>47,9</i>	<i>16,3</i>
Keskiraskaan palveluasumisen peittävyys 31.12.	0,22	0,00	0,00	-100,0	0,0
Tehostetun palveluasumisen peittävyys 31.12.	2,45	4,24	4,40	79,8	3,9
75 vuotta täyttäneistä laitoshoidon asiakkaita, %	7,92	6,66	6,22	-21,5	-6,7
Vanhainkotihoidon peittävyys 31.12.	4,83	3,58	3,24	-32,8	-9,3
Terveyskeskussairaalan pitkäaikaishoito 31.12.	3,09	3,09	2,97	-3,8	-3,8
75 vuotta täyttäneistä lyhytaikaisten terveydenhuollon palvelujen potilaita, %	2,11	1,93	1,95	-7,5	0,8
Terveyskeskussairaalan lyhytaikaishoito 31.12.	0,93	0,93	1,00	7,1	8,0
Erikoissairaanhoidon laskennallinen peittävyys 31.12.	1,17	1,01	0,95	-19,0	-5,7
Kustannukset 75 vuotta täyttäneiden palveluista korotettuna vuoden 2013 rahan arvoon					
75 vuotta täyttäneiden palvelujen kokonaiskustannukset milj. euroa / vuosi	198,7	203,4	212,5	6,9	4,4
75 vuotta täyttäneiden palvelujen kustannukset asukasta kohti euroa / vuosi (ikävakoimaton)	12 770	12 716	13 100	2,6	3,0

Lähde: liitteet 2, 4, 19 ja 25 sekä vuosien 2009 ja 2012 vastaavat tiedot

Kunnan palvelurakenne, sen muutokset ja tilanteen arviointi

Turkulaisten 75 vuotta täyttäneiden ikäryhmässä sosiaali- ja terveystalouden palvelujen käytön voidaan todeta olevan yleisempää kuin kuutoskaupungeissa keskimäärin (ks. liite 7). Avopalvelujen piirissä olevien osuus on tarkastelujakson aikana kasvanut ja vastaavasti ympärivuorokautisen hoivan peittävyys on laskenut (ks. liite 10).

Arvioitaessa ikäihmisten elämänlaatua turvaavien palvelujen toteutumisesta asetettuihin tavoitteisiin nähden voidaan ikäihmisten palveluiden palvelurakennemuutoksen todeta edenneen vuonna 2013 oikeaan suuntaan. Tehostetun palveluasumisen piirissä olevien 75 vuotta täyttäneiden osuus on viime vuosina kasvanut, mutta vielä tavoitetta ei ole saavutettu. Ympärivuorokautisen hoivan piirissä olevien 75 vuotta täyttäneiden osuus on vähentynyt, mutta tavoitteeseen on vielä matkaa. Omaishoidon tukea saavien 75 vuotta täyttäneiden osuus ei ole kasvanut tavoitteen mukaisesti.

Positiivisesta suuntauksesta kertoo mm. laitoshoidon siirtyvien keski-ikä myöhentyminen merkittävästi ja asetetun tavoitteen ylittäminen. Kehittämistyössä on painotettu ikäihmisten aktiivista elämää ja toimintakykyä turvaavia avopalveluja eri toimijoiden yhteistyönä. Mm. järjestöjen ja kolmannen sektorin toimijoiden kanssa on panostettu esimerkiksi yksinäisyyden ehkäisemiseen. Kaiken kaikkiaan palveluohjauksen ja neuvonnan merkitys on kasvanut ikäihmisten määrän kasvaessa ja toimintakyvyn vahvistuessa. Turkulaisten 65–74-vuotiaiden määrän on ennakoitu kasvavan vuosina 2014–2019 suhteessa enemmän kuin vanhempien ikäryhmien. Tämä kehitys lisännee osaltaan ennaltaehkäisevien palvelujen kysyntää - niin hyvinvointitoimialan kuin kaupungin muidenkin toimialojen palveluihin liittyen. Palveluohjauksen ja -neuvonnan merkitys korostuu tulevaisuudessa entisestään.

Keskitettyä palveluohjausta ei tavoitteista huolimatta saatu käynnistettyä vuoden 2013 aikana. Asiakaspalveluohjauksen kehittäminen jatkuu vuonna 2014.

Kaupunkitasolla on tuotu kulttuuri- ja liikuntapalveluja vanhusten pariin sekä perustoiminnan että hankkeiden (mm. Eviva) kautta. Poikkihallinnollisen yhteistyön keinoin on kehitetty palvelupolkuja ja lisätty aktiivista toimintaa vapaa-aikatoimialan ja hyvinvointitoimialan sektoreilla. Terveytensä kannalta riittävästi liikkuvien osuus on kasvanut merkittävästi. Seniorikortin kautta asukkailla on mahdollisuus käyttää edullisesti liikuntapalveluja ja kortin käyttö on lisääntynyt. Kulttuuripalveluja on järjestetty laitoksissa oleville vanhuksille kulttuuripääkaupunkivuoden perintönä.

Ikäihmisten osalta tärkeimpiä kehittämiskohteita sairaanhoidossa ja sairaalahoidossa olivat terveyshyötymallin käyttöönotto pitkäaikaissairaiden ikäihmisten perusterveydenhuollossa ja geriatrisen poliklinikkatoiminnan aloittaminen omassa erikoissairaanhoidossa. Pitkäaikaissairauksia sairastavien omalääkäri- ja omahoitajaparityöskentely on toteutunut Runosmäen terveysasemalla.

Hoitoketjujen toimivuuden kehittäminen on edennyt tulosalueiden välillä vaikkakin niiden toimivuutta pitää edelleen parantaa.

Vanhuspalveluiden toiminta toteutui vuonna 2013 tavoitteiden suuntaisesti, mutta esim. kosketuseristysyksikön perustaminen ja hengityshalvauksyksikön laajentuminen aiheuttivat henkilöstön lisästarvetta ja ylimääräisiä budjetoimattomia kustannuksia.

Alkusyöksystä 2013 aloitettiin Turussa moniammatillisissa työryhmissä vanhuspalvelulain ja uuden laatusuosituksen sisällön huomioivan Turun vanhuspalvelusuunnitelman valmistelu vuosille 2014–2016. Ko. työssä ennaltaehkäisevä vanhustyö ja toimialat ylittävä yhteistyö sekä yhdessä tekeminen kolmannen sektorin ja yksityisten palveluntuottajien kanssa nousi vahvasti esille.

Kustannukset ja niiden kehittyminen

75 vuotta täyttäneiden palvelujen kokonaiskustannuskehitys on Turussa ollut keskimääräistä tasoa tarkastelujakson aikana (vrt. taulukot 7,8,9,11,12). Palvelujen kokonaiskustannukset kasvoivat Turussa vuosina 2009–2013 lähes 7 prosenttiyksikköä. Muista Kuusikkokunnista poiketen – pois lukien Oulu – asukasta kohti suhteutetut kustannukset kasvoivat Turussa vuodesta 2009 vuoteen 2013 (kasvua 2,6 prosenttiyksikköä). Vuosien 2012 ja 2013 kustannustason tarkastelu osoittaa hivenen suurempaa kasvua.

6.5 Tampere

Väestökehitys

Vuoden 2013 lopussa Tampereen väestöstä 7,9 prosenttia oli täyttänyt 75 vuotta. Vastavasti 85 vuotta täyttäneiden osuus oli 2,3 prosenttia. Tampereen ikärakenne on Kuusikon keskitasoa iäkkäämpi. Tampereen ikärakenne on Kuusikon toiseksi vanhin Turun jälkeen. Tampereella 75 vuotta täyttäneiden määrä on vuosina 2009–2013 kasvanut 8,6 prosenttia (1 376 henkeä) ja 85 vuotta täyttäneiden 19,4 prosenttia (807 henkeä). Kasvuvauhti on ollut kummankin ikäryhmän osalta hieman pienempi kuin Kuusikon keskiarvo.

Palvelujen tavoitteet ja niiden toteutuminen

Tampereen kaupunginvaltuusto on asettanut Tampere virtaa -kaupunkistrategiassa 12 strategista päämäärää ja 44 toiminnallista tavoitetta, joille asetettiin vuosittain sitovat tavoitetasot. Ikäihmisten hyvinvoinnin ylläpitämisen ydinprosessiin liittyy näistä neljä toiminnallista tavoitetta vuodelle 2013.

Kaupunkistrategian toiminnalliset tavoitteet ja niiden toteumat vuonna 2013:

Sitova tavoitetaso 2013	Toteuma 2013
Palveluissa on lisätty uusia ennaltaehkäiseviä, erityisesti syrjäytymistä ehkäiseviä ja terveyttä edistäviä toimenpiteitä.	Palvelukeskustoiminnan sisältöä kehitettiin. Uusina palveluina Taatalan, Keinupuiston ja Viola-kodin palvelukeskuksissa alkoi muun muassa ennakoivaa ryhmätoimintaa, sosiaalista neuvontaa ja saunapalvelua. Kuuselan palvelukeskuksessa aloitettiin seniorineuvolatoimintaa.
Hoitotakuu ja sosiaalitakuu ovat toteutuneet	Hoitotakuu toteutui pääsääntöisesti kaikilla erikoisaloilla. Myös Pirkanmaan sairaanhoitopiirin tuottaman erikoissairaanhoidon osalta hoitotakuu toteutui.
Palveluketjujen toimivuutta on parannettu.	Hoitoketjujen toimivuus erikoissairaanhoidossa ja kotikuntoutuksen tehostamiseen tähtäävät uudet kehittämis-projektit toteuttivat tavoitteen.
Palveluseteli on otettu käyttöön uusissa palveluissa.	Ikäihmisten palveluissa palveluseteliä ei otettu käyttöön uusissa palveluissa, koska siellä odotettiin sähköisen palvelusetelijärjestelmän valmistumista ja käyttöönottoa.
Ikäihmisistä (yli 75-vuotiaista) 91 % asuu kotona, vähintään 4,5 % tehostetussa palveluasumisessa ja enintään 4,5 % pitkäaikaisessa laitoshoidossa.	Ikäihmisten asumista koskeva tavoite saavutettiin osittain. Tehostetun palveluasumisen osalta tavoite saavutettiin (5,3 %). Samalla pitkäaikaisessa laitoshoidossa olevien ikäihmisten osuus väheni tavoitteen mukaisesti 4,1 prosenttiin. Kotona asuvien osuus ei ollut aivan tavoitteen mukainen. Kotona asui 90,6 % yli 75-vuotiaista asukkaista.

Kunnan palvelurakenne, sen muutokset ja tilanteen arviointi

Ikäihmisten palvelujen palvelurakennemuutos jatkui valtakunnallisten suositusten ja kaupunkistrategiassa asetettujen tavoitteiden mukaisesti vuonna 2013, mutta ihan kaikilta osin ei vielä ylletty valtakunnallisen laatusuosituksen tasolle. Kotihoidon palveluja sekä tehostetun palveluasumisen paikkoja lisättiin ja vastaavasti pitkäaikaisen laitoshoidon paikkamäärää vähennettiin. Pyrkimyksenä oli ikäihmisten kotona asumisen mahdollistaminen vähentämällä pitkäaikaisen sairaalahoidon tarvetta ja lisäämällä kuntoutuksen ja kuntoutusketjujen vaikuttavuutta. Omaishoidon tuki myönnettiin edelleen kaikille kriteerit täyttävälle haki-joille.

Vuonna 2012 käynnistyneen ja vuoteen 2020 asti kestävä TampereSenior-ohjelman toiminta vakiintui vuonna 2013. Hankkeelle on asetettu neljä toiminnallista tavoitetta: verkostoituminen seudullisesti, kansallisesti ja kansainvälisesti, luoda 1–2 uutta ikäihmisten hyvinvointia edistävää osahanketta, käyttäjälähtöisen teknologian lisääminen sekä muutoksen eteenpäin vieminen erilaisissa yleisötilaisuuksissa ja seminaareissa.

Erikoissairaanhoidon palvelulinjojen toiminnan tehostuminen jatkui vuonna 2013. Toiminnallisesti tehostuminen näkyi hoitoketjujen sujuvuutena asiakkaiden siirtyessä mm. päivystyksestä kaupungin omiin sairaaloihin ilman välisijoitusta sekä sairaanhoitopiiriin siirtoviihemaksujen (alle 70 000 euroa) vähentymisenä 75 prosentilla vuoteen 2012 verrattuna. Vuonna 2013 ensihoidon palvelut siirtyivät Pirkanmaan sairaanhoitopiiriin järjestettäväksi. Vuonna 2012 aloitettu sähköisen itsepalveluilmoittautumisen kokeilu poliklinikoilla vakiintui päivittäiseen käyttöön vuonna 2013.

Koukkuniemen vanhainkodista vähennettiin 2 hoitopaikkaa ja terveystieteiden sairaaloista 44 hoitopaikkaa. Vähennyksillä toteutettiin palvelurakennemuutosta, parannettiin kuntoutusmahdollisuuksia ja vastattiin taloudelliseen nollakasvu-tavoitteeseen. Vuonna 2013 RUG-tuotteistus oli käytössä vanhainkotihoitossa.

Vuoden 2013 painopisteitä kotona asumista tukevissa palveluissa olivat kotihoidon asiakasmäärän kasvuun vastaaminen ja omaishoidon tuen lakisääteisten vapaapäivien käytön lisääminen kilpailuttamalla ympärivuorokautisen lyhytaikaishoidon palvelut. Lisäksi perhehoito on osaltaan tullut vastaamaan vapaapäivien toteuttamisesta. Vuonna 2013 aloitettiin kotikuntoutuksen kehittämisen projekti, jonka tavoitteena on geripolin kautta toimivien kotikuntoutustiimien avulla toimia kotihoidon tukena asiakkaan kotona tapahtuvassa kuntoutuksessa.

Kotihoidon asiakasmäärä kasvoi vajaalla 4 prosentilla vuoteen 2012 verrattuna. Kasvua hillitsi keväällä 2013 uudistetut kotihoidon palvelujen myöntämiskriteerit. Kotihoidon kehittämistä jatkettiin valmistelemalla pilottialueilla toiminnanohjausjärjestelmän ja sähköisen ovenavauspalvelun käyttöönottoa. Järjestelmät ja uusi teknologia mahdollistavat muutokset kotihoidon työprosesseissa sekä asiakaskäytien ja henkilöresurssien käytön tehokkaamman suunnittelun. Keskeisenä tavoitteena on saada henkilökunnalle jäämään enemmän aikaa asiakas- ja hoitotyöhön asiakkaan luona. Palvelukeskustoiminnan sisällön kehittäminen aloitettiin vuonna 2013 laajentamalla ryhmätoimintaa. Vuoden 2013 aikana aloitettiin myös kotihoidon RUG-tuotteistus.

Tehostetun palveluasumisen paikkamäärä lisääntyi vuoden 2013 aikana 200:lla. Vuoden 2013 lokakuussa kaupunki aloitti ensimmäistä kertaa oman tehostetun palveluasumisen tuottamisen 69 paikalla Koukkuniemen alueella. Hoivakoti Ruusu vuoden uusi asumispalveluyksikkö aloitti toimintansa 38 paikalla helmikuussa 2013. Loput uusista paikoista tulivat pääosin aiemmin olemassa olevien puitesopimusten piiriin ja palveluseteliin. Vuoden 2013 aikana tehostetun palveluasumisen palveluverkon suunnitelma päivitettiin ja saatiin valmiiksi RAI-arviointijärjestelmään perustuva RUG-tuotteistus.

Lisäksi valmisteltiin Härmälän alueen kilpailutusta, jossa yhtenä kilpailutettavana palvelukokonaisuutena ovat ennaltaehkäisevät ja omaehtoiset palvelut.

Taulukko 11. Tampereen 75 vuotta täyttäneiden palvelut 2009, 2012 ja 2013 (ikävakioimaton)

Vanhusväestön määrä ja osuus kunnan koko väestöstä	Tampere			Muutos	Muutos
	2009	2012	2013	09–13, %	12–13, %
75 vuotta täyttäneiden määrä 31.12.	16 088	17 057	17 464	8,6	2,4
85 vuotta täyttäneiden määrä 31.12.	4 156	4 695	4 963	19,4	5,7
75 vuotta täyttäneiden osuus väestöstä 31.12., %	7,61	7,85	7,92		
85 vuotta täyttäneiden osuus väestöstä 31.12., %	1,96	2,16	2,25		
75 vuotta täyttäneistä palvelujen asiakkaita, %					
Säännöllisen kotihoidon peittävyys joulukuussa	11,60	12,37	12,59	8,5	1,7
Omaishoidon tuen peittävyys 31.12.	2,11	2,36	2,15	1,9	-9,1
<i>Omaishoidon tuen kattavuus vuoden aikana</i>	<i>2,77</i>	<i>2,70</i>	<i>2,82</i>	<i>2,1</i>	<i>4,4</i>
Keskiraskaan palveluasumisen peittävyys 31.12.	1,61	1,49	1,40	-13,2	-6,2
Tehostetun palveluasumisen peittävyys 31.12.	2,49	4,28	5,14	106,6	20,0
75 vuotta täyttäneistä laitoshoidon asiakkaita, %	6,82	4,73	3,61	-47,1	-23,5
Vanhainkotihoidon peittävyys 31.12.	5,23	3,08	2,65	-49,4	-14,1
Terveyskeskussairaalan pitkäaikaishoito 31.12.	1,60	1,65	0,97	-39,4	-41,3
75 vuotta täyttäneistä lyhytaikaisten terveydenhuollon palvelujen potilaita, %	2,59	2,61	2,36	-8,8	-9,5
Terveyskeskussairaalan lyhytaikaishoito 31.12.	1,70	1,29	1,19	-30,1	-7,7
Erikoissairaanhoidon laskennallinen peittävyys 31.12.	0,89	1,32	1,17	32,0	-11,4
Kustannukset 75 vuotta täyttäneiden palveluista korotettuna vuoden 2013 rahan arvoon					
75 vuotta täyttäneiden palvelujen kokonaiskustannukset milj. euroa / vuosi	203,7	218,0	212,8	4,5	-2,4
75 vuotta täyttäneiden palvelujen kustannukset asukasta kohti euroa / vuosi (ikävakioimaton)	12 660	12 783	12 188	-3,7	-4,7

Lähde: liitteet 2, 4, 19 ja 25 sekä vuosien 2009 ja 2012 vastaavat tiedot

Kustannukset ja niiden kehittyminen

Vuonna 2013 vanhuspalveluiden 75 vuotta täyttäneiden kokonaiskustannukset olivat 212,4 milj. euroa. Asukaskohtainen deflatoitu kustannus oli 12 181 euroa, jossa oli laskua edelliseen vuoteen verrattuna 4,7 prosenttia. 75 vuotta täyttäneiden deflatoidut kokonaiskustannukset laskivat vuoteen 2012 verrattuna 2,6 prosenttia.

6.6 Oulu

Uuden Oulun kuntien (Haukipudas, Kiiminki, Oulunsalo, Oulu ja Yli-li) yhdistyminen toteutettiin yhdistymissopimuksen mukaisesti 1.1.2013.

Väestökehitys

Vuoden 2013 lopussa Oulun väestöstä 5,8 prosenttia oli täyttänyt 75 vuotta. Vastaavasti 85 vuotta täyttäneiden osuus oli 1,5 prosenttia.

Palvelujen tavoitteet ja niiden toteutuminen vuonna 2013

Tavoite	Toteuma
Kotona asuvien 75 vuotta täyttäneiden määrä ja suhteellinen osuus kasvaa	91,1 % (tilanne 31.12.2012: 91 %)
Avogeriatriksen toimintamallin toimivuus ja vaikuttavuus: Yli 6 kertaa/vuosi lääkärin vastaanotolla käyneet asiakkaat % kaikista yli 65 vuotiaista asiakkaista (edeltävän 12 kuukauden ajalta)	4,18 (1/2013 4,70)
Säännöllisen kotihoidon peittävyys 12,5 % (75 vuotta täyttäneet).	31.12.2013 tilanteen mukaan 13,8 % 75 vuotta täyttäneistä sai säännöllistä kotihoitoa (1/2013: 13,6 %).
Pitkäaikaislaitoshoidon määrä vähenee/ Laitoshoidon peittävyys max 4,1 % (75 vuotta täyttäneet)	Laitoshoidon peittävyys 3,9 % (75 vuotta täyttäneet) (1/2013 4,7 %)
Hoito- ja palveluketjun toimivuus/ Yhteispäivystyksen käyttö, yli 65-vuotiaat säännöllisen kotihoidon ja tehostetun palveluasumisen asiakkaat, %-osuus	Säännöllinen kotihoito: 12/2013 26 % (1/2013 26 %) Tehostettu palveluasuminen: 12/2013 7% (1/2013: 7 %)
Hoito- ja palveluketjun toimivuus/ Jatko- hoitopaikkaa odottavien määrä vähenee vuodesta 2012	Ympäri vuorokautiseen hoitoon (shl:n mukainen laitoshoido ja tehostettu palveluasuminen) odottajia 12/2013 119 asiakasta (2/2013: 152), joista tehostettuun palveluasumiseen 75 ja pitkäaikaislaitoshoidon 44 asiakasta. Perusterveydenhuollon sairaaloissa paikkaa odotti keskimäärin 15 potilasta/päivä.
Palvelusetelijärjestelmän käytön laajentaminen	Tehostettu palveluasuminen: 20 % asumispäivistä (välitilinpäätös 2013: 14 %). Kotihoito: 11 % kotihoidon tunneista (välitilinpäätös 2013: 9 %). Omaishoidontuen lakisääteinen vapaa: 18 % lakisääteistä vapaata käyttäneistä asiakkaista (välitilinpäätös 2013: 17 %).
Asiakastyytyväisyys vähintään keskimääräisellä tasolla.	Asiakastyytyväisyyskysely 2013 (skaala 1-5): Oma tuotanto 4,4 ja yksityiset palvelut 4,5

Ikäihmisten palveluissa palvelutakuu toteutui kiireellisen arvioinnin osalta 100 prosenttisesti ja ei-kiireellisen arvioinnin osalta 93,8 prosenttisesti. Ympäri vuorokautisen hoidon, kotipalvelun ja turvapalvelujen osalta palvelutarpeen arviointi tehtiin lähes määrääjässä, mutta omaishoidon tuen, kuntouttavan päivätoiminnan, vuorohoidon ja sosiaalihuoltolain mukaisen kuljetusten palvelutarpeen arvioinnin määrääjässä oli jonkin verran viivettä. Kotisairaanhoidon osalta hoitotakuu toteutui 96,9 prosenttisesti. Sairaalaan kotiutuvilla kotihoidon palvelut järjestettiin vuorokauden kuluessa 98,5 prosenttisesti. Vanhuspalvelulain edellyttämät määrääjat toteutuivat muissa palveluissa paitsi tehostetussa palveluasumisessa (keskimääräinen odotusaika päätöksestä palvelun alkamiseen: 141 vrk, tavoite 90 vrk).

Kunnan palvelurakenne, sen muutokset ja tilanteen arviointi

Oulussa oli Kuutoskaupunkien korkein vanhuspalvelujen kattavuus joulukuussa 2013. 75 vuotta täyttäneistä 32,7 prosenttia (ikävakioitu) sai palveluja (mukaan lukien säännöllinen kotihoito, omaishoidon tuki, tehostettu palveluasuminen, vanhainkoti ja terveyskeskuksen pitkäaikaishoito sekä terveyskeskuksen ja erikoissairaanhoidon lyhytaikainen vuodeosasto). Oulussa oli Kuutoskaupungeista avopalvelupainotteisin palvelurakenne. Palvelurakenne on kehittynyt valtakunnallisten linjausten mukaisesti. Kotona asuvien määrä ja säännöllisen kotihoidon peittävyys vastaavat vuonna 2013 valmistunutta suositusta: "Laa-

tusuositus hyvän ikääntymisen turvaamiseksi ja palvelujen parantamiseksi” (STM 2013:11). Omaishoidon tukea saavien kattavuus on yli valtakunnallisen tavoitteen. Omaishoidon tuki myönnetään kaikille kriteerit täyttävälle asiakkaille.

Vanhusten ympärivuorokautisen hoidon osalta Oulu on laitospainotteinen, mutta palvelurakennetta on viime vuosina pystytty muuttamaan tehostetun palveluasumisen suuntaan.

Taulukko 12. Oulun 75 vuotta täyttäneiden palvelut 2009, 2012 ja 2013 (ikävakoimaton)

Vanhusväestön määrä ja osuus kunnan koko väestöstä	Oulu			Muutos	
	2009	2012	2013	09–13, %	12–13, %
75 vuotta täyttäneiden määrä 31.12.	8 002	8 785	11 144	39,3	26,9
85 vuotta täyttäneiden määrä 31.12.	1 939	2 296	2 888	48,9	25,8
75 vuotta täyttäneiden osuus väestöstä 31.12., %	5,75	6,00	5,75		
85 vuotta täyttäneiden osuus väestöstä 31.12., %	1,39	1,57	1,49		
75 vuotta täyttäneistä palvelujen asiakkaita, %					
Säännöllisen kotihoidon peittävyys joulukuussa	12,76	13,97	14,15	10,9	1,3
Omaishoidon tuen peittävyys 31.12.	5,94	5,95	5,74	-3,3	-3,5
<i>Omaishoidon tuen kattavuus vuoden aikana</i>	<i>7,52</i>	<i>7,92</i>	<i>7,65</i>	<i>1,6</i>	<i>-3,5</i>
Keskiraskaan palveluasumisen peittävyys 31.12.	-	-	-	-	-
Tehostetun palveluasumisen peittävyys 31.12.	3,46	4,02	5,11	47,8	27,3
75 vuotta täyttäneistä laitoshoidon asiakkaita, %	5,94	5,65	4,76	-19,7	-15,6
Vanhainkotihoidon peittävyys 31.12.	5,79	5,48	4,30	-25,7	-21,5
Terveyskeskussairaalan pitkäaikaishoito 31.12.	0,15	0,17	0,47	211,2	173,3
75 vuotta täyttäneistä lyhytaikaisten terveydenhuollon palvelujen potilaita, %	2,48	2,69	2,23	-10,3	-17,2
Terveyskeskussairaalan lyhytaikaishoito 31.12.	1,94	2,22	1,85	-4,6	-16,7
Erikoissairaanhoidon laskennallinen peittävyys 31.12.	0,54	0,47	0,38	-30,7	-19,2
Kustannukset 75 vuotta täyttäneiden palveluista korotettuna vuoden 2013 rahan arvoon					
75 vuotta täyttäneiden palvelujen kokonaiskustannukset milj. euroa / vuosi	104,8	121,9	149,3	42,6	22,5
75 vuotta täyttäneiden palvelujen kustannukset asukasta kohti euroa / vuosi (ikävakoimaton)	13 091	13 881	13 400	2,4	-3,5

Lähde: liitteet 2, 4, 19 ja 25 sekä vuosien 2009 ja 2012 vastaavat tiedot

Kustannukset ja niiden kehittyminen

Oulu käytti vuonna 2013 vanhuspalvelujen järjestämiseen 75 vuotta täyttäneitä asukasta kohti ikävakoimattomana 13 668 euroa, mikä on eniten kuutoskaupungeissa. Deflatoitu nousu ikävakoimattomien kustannusten välillä vuodesta 2012 vuoteen 2012 oli 1,7 prosenttia. Kustannukset 75 vuotta täyttäneitä asukasta kohti kasvoivat 8,8 prosenttia vuodesta 2009 vuoteen 2012. Ikäryhmän kokonaiskustannukset kasvoivat vuoden 2012 rahan arvossa 27 prosenttia vuodesta 2009 vuoteen 2012. Samana ajanjaksona 75 vuotta täyttäneiden ikäryhmä kasvoi 16,7 prosenttia.

Eniten 75 vuotta täyttäneiden asukaskohtaiset kustannukset (ikävakioidut, korotettu vuoden 2012 rahan arvoon) nousivat terveyskeskussairaalahoidossa 3,8 prosenttia (92 €/as) ja erikoissairaanhoidossa 5,9 prosenttia (153 €/as). Tehostetussa palveluasumisessa korotusta oli 1,2 prosenttia (18 €/as, noin 15 kokovuotista paikkaa lisää), vanhainkotihoidossa 1,1 prosenttia (39 €/as, Rajakylän hoiva toimi ensimmäisen vuoden kokovuotisena). Kustannukset laskivat avopalveluissa ja perusterveydenhuollon vastaanotto toiminnassa.

Oulun kustannukset (ikävakioidut) 75 vuotta täyttäneitä asukasta kohden vanhainkotihoidossa ovat merkittävästi kuutosten keskiarvoa korkeammat (+47 %). Kustannukset ovat korkeampia myös kotihoidossa (+9,3 %) ja omaishoidon tuessa (+103 %). (Liite 22.)

Tarkasteltaessa oululaisten ikäihmisten palvelujen korkeaa kattavuutta ja korkeita kustannuksia tulee huomioida, että ikäihmisten määrän kasvu on ollut kuutosten keskitasoa selvästi nopeampaa ja oululaisilla on selvästi muita kuutoskaupunkeja korkeampi sairastuvuusindeksi.

7 YHTEENVETO

Väestö. Vanhuspalveluiden kuutosraportin painopisteenä ovat 75 vuotta täyttäneiden sosiaali- ja terveyspalvelut. Vuoden 2013 lopussa kuutoskaupungeissa 109 659 henkeä oli täyttänyt 75 vuotta. Ikäryhmä kasvoi 4,8 prosenttia eli 4 983 henkilöllä edellisvuodesta. Vuosien 2009–2013 aikana 75 vuotta täyttäneiden määrä on kasvanut 11,9 prosentilla eli 11 656 henkilöllä. Ikääntyneen väestön kasvu on kuitenkin painottunut vähemmän palveluja käyttävien 65–74-vuotiaiden ja toisaalta eniten palveluja tarvitsevien 85 vuotta täyttäneiden ikäryhmiin. Vuosina 2009–2013 ikäryhmän 65–74-vuotiaat suhteellinen kasvu on ollut 29,6 prosenttia eli 35 078 henkilöä. Vastaavasti 85 vuotta täyttäneiden joukko on kasvanut 17,7 prosenttia eli 4 556 henkilöä. Kasvu on ollut nopeaa myös vuonna 2013, jolloin 65–74-vuotiaiden määrä kasvoi 7,4 prosenttia eli 10 567 henkilöä ja 85 vuotta täyttäneiden määrä kasvoi 5,8 prosenttia eli 1 664 henkilöä.

Asiakasmäärät. Sosiaali- ja terveydenhuollon palvelujen 75 vuotta täyttäneitä asiakkaita oli vuoden 2013 lopulla 29 279. Luku sisältää säännöllisen kotihoidon, omaishoidon tuen, keskiraskaan ja tehostetun palveluasumisen, vanhainkotien, terveyskeskussairaaloiden sekä erikoissairaanhoidon asiakkaat. Asiakkaiden kokonaisuus vastaavanikäisestä väestöstä oli 26,7 prosenttia. Kuntien ikävakioidut kokonaispeittävydet vaihtelivat Espoon 22,0 ja Oulun 32,7 prosentin välillä. Vuoteen 2012 nähden 75 vuotta täyttäneiden asiakkaiden kokonaismäärä kasvoi 4,1 prosenttia eli 1 165 asiakkaalla ja vuosina 2009–2013 asiakasmäärä on kasvanut 9,9 prosentilla eli 2 628 asiakkaalla. 75 vuotta täyttäneiden osalta palvelujen peittävyys on laskenut kuutosten tasolla 0,5 prosenttiyksikköä vuodesta 2009 ja 0,2 prosenttiyksikköä edellisvuodesta.

Kustannukset. Kokonaiskustannukset 75 vuotta täyttäneiden palveluista olivat vuonna 2013 noin 1 384 miljoonaa euroa. Kuutoskaupunkien vuoden 2013 rahan arvoon korotetut kustannukset kasvoivat edellisvuodesta 3,4 prosenttia ja 7,6 prosenttia vuodesta 2009. Ilman deflaointia muutos oli 5,2 prosenttia vuodesta 2012 ja 20,2 prosenttia vuodesta 2009. Kun deflatoidut kustannukset suhteutetaan vastaavanikäiseen väestöön, asukas-kohtaiset kustannukset ovat laskeneet 75 vuotta täyttäneiden osalta 1,3 prosenttia vuodesta 2012 ja 3,9 prosenttia vuodesta 2009. Vuonna 2013 asukasta kohti lasketut kustannukset olivat 12 624, vuonna 2012 deflatoidut kustannukset olivat 12 793 euroa ja vuonna 2009 deflatoidut kustannukset olivat 13 130. 75 vuotta täyttäneiden kustannuksista 43,1 prosenttia muodostui ympärivuorokautisen hoidon palveluista, 37,5 prosenttia terveydenhuollon lyhytaikaisista palveluista ja 19,5 prosenttia avohuollon palveluista.

Palvelurakenne avo- ja ympärivuorokautisten palvelujen näkökulmasta. 75 vuotta täyttäneiden asiakkaiden avopalvelujen (kotihoito, omaishoidon tuki ja keskiraskas palveluasuminen) käyttö on kasvanut 0,6 prosenttiyksikköä vuodesta 2009. Samaan aikaan ympärivuorokautisten palvelujen (tehostettu palveluasuminen, vanhainkodit, pitkäaikainen terveyskeskushoito) käyttö on supistunut 0,9 prosenttiyksikköä. Vuonna 2009 avohuollon palvelujen piirissä oli 58,3 prosenttia 75 vuotta täyttäneistä asiakkaista ja ympärivuorokautisen hoidon ja hoidon piirissä oli 41,7 prosenttia. Vuonna 2013 ympärivuorokautisen hoidon osuus oli pudonnut 38,7 prosenttiin ja avopalvelujen kasvanut 61,3 prosenttiin. Ikävakioiduja osuuksia tarkasteltaessa avopalvelujen osuus asiakkaista vaihteli vuoden 2013 joulukuussa Vantaan 55,1 ja Oulun 66,6 prosentin välillä. Avopalvelupainotteisempaan suuntaan siirtyminen vastaa valtakunnallisia tavoitteita.

Palvelurakenne ja laatusuositus hyvän ikääntymisen turvaamiseksi ja palvelujen parantamiseksi (STM 2013). Kun 75 vuotta täyttäneiden asiakkaiden määrää tarkastellaan palveluittain, eniten asiakkaita on vuonna 2013 ollut kotihoidolla, jonka piirissä oli 12,3 prosenttia 75 vuotta täyttäneistä. Laatusuosituksessa määritelty kotihoidon asiakasosuustavoite 75 vuotta täyttäneiden on 13–14 prosenttia. Turku, Tampere ja Oulu ovat saavuttaneet tavoitteen. Omaishoidon tukea annettiin kuutosten tasolla 3,8 prosentille 75 vuotta täyttäneiden omaishoitajista vuoden 2013 aikana ja Oulu oli kunnista ainoa, joka toteutti laatusuosituksen 6–7 prosentin tavoitetasoa ylittämällä sen 7,6 prosentillaan. Kuutoset pääsivät lähelle tehostetun palveluasumisen tavoitetasoa 6–7 prosenttia, kun tehostetun palveluasumisen piirissä oli 5,7 prosenttia kuutosten asiakkaista. Helsinki (6,3 %) ja Espoo (6,7 %) saavuttivat tavoitteen ja muissa kunnissa päästiin yli viiden prosentin peittävyden Turku lukuun ottamatta. Pitkäaikaisen laitoshoidon osalta kokonaislukuja tarkasteltaessa alle kolmen prosentin suositusosuuteen pääsi Espoo (2,0 %) ja Vantaa (2,6 %). Turussa on ostettu tehostettua palveluasumista lähinnä olevaa hoitomuotoa pitkäaikaissairaanhoidon nimikkeellä.

Muutokset lyhytaikaisten terveydenhuollon palvelujen käytössä. Lyhytaikaisten terveydenhuollon palvelujen hoitovuorokausina laskettu käyttö on laskenut 75 vuotta täyttäneiden ikäryhmässä 0,2 prosenttiyksikköä vuodesta 2009 ja 0,1 prosenttiyksikköä vuodesta 2012. Kuutoskaupungeissa hoitovuorokausista laskettujen erikoissairaanhoidon hoitopaikkojen määrä oli 75 vuotta täyttäneiden keskuudessa 673 kappaletta. Laskennallisten hoitopaikkojen määrä on kasvanut 30:lla vuosien 2009–2013 välillä. Asiakasta kohden laskettujen hoitovuorokausien määrä on laskenut erikoissairaanhoidon osalta 0,2 vuorokaudella vastaavalla aikavälillä.

Lopuksi. Väestön ikääntyminen kiihtyy. Ikäryhmittäinen tarkastelu osoittaa, että vuoden aikana 65 vuotta täyttäneiden ikäryhmä kasvoi 6,3 prosenttia, 75 vuotta täyttäneiden ikäryhmä kasvoi 4,8 prosenttia ja 85 vuotta täyttäneiden ikäryhmä kasvoi 5,8 prosenttia kuutoskaupungeissa. Kasvava vanhusväestö lisää painetta resurssien tehokkaaseen ja vaikuttavaan kohdentamiseen. Vanhuspalveluissa on tavoiteltu laitoshoidon supistamista ja avopalvelujen sekä tehostetun palveluasumisen lisäämistä. Kehitys on kulkenut kuutoskaupunkien tasolla toivottuun suuntaan. Avohoidon ja erityisesti kotihoidon määrää on lisätty. Samaan aikaan laitoshoidon määrä on merkittävästi supistunut. Ympäri vuorokautista hoitoa tarjoava tehostettu palveluasuminen ei ole lisääntynyt laitoshoidon purkamisen tahtiin, mikä on osaltaan pudottanut palvelujen kokonaispeittävyttä kuutoskaupunkien tasolla. Kokonaispeittävyden supistuminen on mahdollistunut esimerkiksi iäkkäiden toimintakyvyn kohenemisen myötä.

8 LÄHTEET

Aaltonen M, Rissanen P, Forma L, Raitanen J, Jylhä M. (2012) The impact of dementia on care transitions during the last two years of life. *Age and ageing* 2012;41(1):52–7.

Aguero-Torres H, von Strauss E, Viitanen M, Winblad B, Fratiglioni L. (2001) Institutionalization in the elderly: the role of chronic diseases and dementia. Cross-sectional and longitudinal data from a population-based study, *Journal of clinical epidemiology* 2001; 54(8): 795–801.

Blomgren, Jenni, Koskinen, Seppo, Noro, Anja, Finne-Soveri, Harriet ja Sainio, Päivi (2012) Avun tarve, saaminen ja antaminen. Teoksessa: Koskinen, Seppo & Lundqvist, AnnaMari & Ristiluoma, Noora (toim.) *Terveys, toimintakyky ja hyvinvointi Suomessa 2011*. Terveysten ja hyvinvoinnin laitos (THL), Raportti 68/2012:195–98. (http://www.julkari.fi/bitstream/handle/10024/90832/Rap068_2012_netti.pdf?sequence=1)

Einiö E. Determinants of Institutional Care at Older Ages in Finland. *Finnish Yearbook of Population Research XLV 2010 Supplement*. ISBN 978-952-226-047-5 (PDF).

Finne-Soveri, Harriet (2012) Vanhenemiseen varautuva kaupunki. Esimerkkinä Helsinki. Terveysten ja hyvinvoinnin laitoksen raportteja 31/2012. Juvenes Print - Tampereen Yliopistopaino Oy. Tampere. <http://www.julkari.fi/bitstream/handle/10024/80409/b4046c29-61fe-497c-a226-f517bd40f2bb.pdf?sequence=1>

Forma L, Rissanen P, Aaltonen M, Raitanen J, Jylhä M. Dementia as determinant of social and health service use in the last two years of life 1996-2003. *BMC Geriatrics* 2011;11:14 <http://www.biomedcentral.com/1471-2318/11/14>

Heinola, Reija, Finne-Soveri, Harriet, Noro, Anja, Kauppinen, Sari, Koskinen, Seppo, Martelin, Tuija & Sainio, Päivi (2010) Vanhusten kotiin annettavat palvelut ja omaishoidon palvelut. Teoksessa Kauppinen, Sari (toim.) *Terveysten ja hyvinvoinnin laitoksen asiantuntijoiden arvioita peruspalvelujen tilasta*. Peruspalveluiden tila -raportin tausta-aineisto. Terveysten ja hyvinvoinnin laitos, Raportti 9, 34–43.

Holstila, Anne-Leena, Helakorpi, Satu & Uutela, Antti (2013) Eläkeikäisen väestön terveyskäyttäytyminen ja terveys keväällä 2011 ja niiden muutokset 1993–2011. Terveysten ja hyvinvoinnin laitos (THL), Raportti 56/2012. Tampere.

Jagger C, Matthews R, Lindesay J, Robinson T, Croft P, Brayne C. (2009) The effect of dementia trends and treatments on longevity and disability: a simulation model based on the MRC Cognitive Function and Ageing Study (MRC CFAS). *Age and Ageing* 2009;38:319–25.

Kröger, Teppo & Leinonen, Anu (2012) Transformation by stealth: the retargeting of home care services in Finland. *Health & Social Care in the Community* 2012;20(3):319–27.

Luppa M, Riedel-Heller SG, Luck T, Wiese B, van den Bussche H, Haller F, Sauder M, Mösch E, Pentzek M, Wollny A, Eisele M, Zimmermann T, König HH, Mäurer W, Bickel H, Werle J, Weyerer S, (2009) for the AgeCoDe study group Age-related predictors of institu-

tionalization: results of the German study on ageing, cognition and dementia in primary care patients (AgeCoDe). *Med Care* 2009;47(2):191-8.

Muuri, Anu (2010) Väestön mielipiteet sosiaalipalveluista. Teoksessa: Vaarama, Marja, Moisio, Pasi, Karvonen, Sakari (toim.), *Suomalaisten hyvinvointi 2010*. Terveystieteiden tutkimuskeskus, Teema 11, Helsinki 2010, s. 78–95.

Mäkelä, Matti, Vilkkonen, Anni, Blomgren, Jenni, Sainio, Päivi, Koskinen, Seppo & Noro, Anja (2012) Avun antaminen. Teoksessa: Seppo Koskinen, Annamari Lundqvist ja Noora Ristiluoma, toim. *Terveystieteiden tutkimuskeskus ja hyvinvointi Suomessa 2011*. Terveystieteiden tutkimuskeskus (THL), Raportti 68/2012. Helsinki.

Pajala, Satu (2012) Iäkkäiden kaatumisten ehkäiseminen. Terveystieteiden tutkimuskeskuksen oppaia 16/2012. Juvenes Print – Tampereen Yliopistopaino Oy. Tampere. (<http://www.thl.fi/thl-client/pdfs/923b49af-ca1a-4c44-a14c-505319cac74e>)

Peruspalvelujen tila -raportti 2012. Kunnallistalouden ja -hallinnon neuvottelukunta. Valtiovarainministeriön julkaisuja 12/2012. Helsinki: Valtiovarainministeriö.

Rantanen, Taina (2007) Mitä tiedetään ikääntyvän väestön toimintakyvyn edistämisestä? Teoksessa: Martelin, Tuija & Kuosmanen, Noora (toim.) *Ikääntyminen ja toimintakyky: haasteet tutkimukselle*. Kolmas Kansallinen ikääntymisen foorumi 9.11.2006. Kansanterveyslaitoksen julkaisuja 24/2007:26–30.

(<http://www.julkari.fi/bitstream/handle/10024/78119/2007b24.pdf?sequence=1>)

Sainio, Päivi, Koskinen, Seppo, Sihvonen, Ari-Pekka, Martelin, Tuija, Aromaa, Arpo (2013) Iäkkään väestön terveyden ja toimintakyvyn kehitys. Teoksessa: Heikkinen, Eino ym. (toim.): *Gerontologia*. Duodecim, 2013, s. 50–65

Savikko, Niina (2008) Loneliness of older people and elements of an intervention for its alleviation. Turun yliopiston julkaisuja. Turku.

Sihvonen, Ari-Pekka, Martelin, Tuija, Koskinen, Seppo, Sainio, Päivi, Aromaa, Arpo (2013) Terveet ja toimintakykyiset elinvuodet. Teoksessa: Heikkinen, Eino ym. (toim.): *Gerontologia*. Duodecim, 2013, s. 66–71

Sisäasiainministeriö (2012) Turvallisia vuosia ikääntyneille. Selvitys ikääntyneiden turvallisuustilanteesta Suomessa. Sisäasiainministeriön julkaisuja 27/2012.

STM (2008) Ikäihmisten palvelujen laatusuositus. Sosiaali- ja terveysministeriö ja Suomen Kuntaliitto. Helsinki.

STM (2011) Hoitoa ja huolenpitoa ympäri vuorokauden. Ikähoiva-työryhmän muistio. Sosiaali- ja terveysministeriön selvityksiä 2010:28. Helsinki. (http://www.stm.fi/c/document_library/get_file?folderId=2872962&name=DLFE-14929.pdf)

STM (2013a) Laatusuositus hyvän ikääntymisen turvaamiseksi ja palvelujen parantamiseksi. Sosiaali- ja terveysministeriö ja Suomen Kuntaliitto. Helsinki.

STM (2013b) Laitoshoidon osuuden vähentäminen palvelurakenteessa. Sosiaali- ja terveysministeriön muistio 28.11.2013.

Suomen säädöskokoelma 1982. No. 710. Sosiaalihuoltolaki.

Suomen säädöskokoelma 1983. No 607. Sosiaalihuoltoasetus.

Suomen säädöskokoelma 1992. No. 912. Asetus sosiaali- ja terveydenhuollon asiakasmaksuista.

Suomen säädöskokoelma 1994. No. 201. Kotikuntalaki.

Suomen säädöskokoelma 2005. No. 937. Laki omaishoidon tuesta.

Suomen säädöskokoelma 2010. No. 1326. Terveystoimilaki.

Vaarama, Marja (2009) Ikääntyneiden elämänlaatu ja hoivakysymys. Teoksessa: Vaarama, Marja (toim.) Ikääntyminen riskinä ja mahdollisuutena. Poliittisen kestävyuden alaryhmän raportti. Valtioneuvoston kanslian raportteja 3/2009. Valtionneuvoston kanslia. Helsinki. s.20–29.

Vaarama, Marja & Moisio, Pasi (2009) Hyvinvointimallin legitimiteetti. Teoksessa: Vaarama, Marja (toim.) Ikääntyminen riskinä ja mahdollisuutena. Poliittisen kestävyuden alaryhmän raportti. Valtioneuvoston kanslian raportteja 3/2009. Valtionneuvoston kanslia. Helsinki. s.118–146.

Vaarama, Marja, Siljander, Eero, Luoma, Minna-Liisa & Meriläinen, Satu (2010) 80 vuotta täyttäneiden koettu elämänlaatu. Suomalaisten hyvinvointi 2010. Terveiden ja hyvinvoinnin laitos, Teema 11, Helsinki 2010, s. 150–167.

Vaarama, Marja & Voutilainen, Päivi & Kauppinen, Sari (2005) Ikääntyneiden hoivapalvelut. Teoksessa Heikkilä, Matti & Roos, Milla (toim.) Sosiaali- ja terveydenhuollon palvelukatsaus 2005. Stakes. Helsinki. s. 36–59.

Vantaan sosiaali- ja terveystoimi (2011) Yhtä vanhuutta ei ole. Vantaan ikääntyvien hyvinvointikatsaus 2011. Kaupunginhallitus 16.4.2012. Vantaan sosiaali- ja terveystoimi 5/2012. (http://www.vantaa.fi/instancedata/prime_product_julkaisu/vantaa/embeds/vantaawwwstructure/78413_Yhta_vanhutta_ei_ole_21.5.2012.pdf)

Vilkko, Anni, Finne-Soveri, Harriet & Heinola, Reija (2010) Ikäihmisten palvelutarpeet ja saatu apu. Teoksessa: Vaarama, Marja, Moisio, Pasi, Karvonen, Sakari (toim.), Suomalaisten hyvinvointi 2010. Terveiden ja hyvinvoinnin laitos, Teema 11, Helsinki 2010, s. 44–59.

Viramo, Petteri & Sulkava Raimo (2006) Muistihäiriöiden ja dementian epidemiologia. Teoksessa: Erkinjuntti T, Rinne J, Alhainen K, Soininen H (toim.) Dementia. Duodecim 2006, s. 23–39.

Sähköiset lähteet

Espoon kaupunki (2010) vuoden 2011 talousarvio sekä taloussuunnitelma <http://www.esbo.fi/download/noname/%7B83B23DBA-3465-40C1-B2E0-CE70C3A89DBB%7D/13222>

Luettu 1.6.2012

Mikkola, Teija, Nemlander, Anu & Tyni, Tero (2012) Suurten kaupunkien terveydenhuollon kustannukset vuonna 2011. Suomen Kuntaliitto.

<http://www.kunnat.net/fi/Kuntaliitto/media/tiedotteet/2012/06/121406%20sostermenojen%20kehitys/Suurten%20kaupunkien%20terveydenhuollon%20kustannukset%202011.pdf>

Luettu 18.6.2012.

Suomen Kuntaliitto (2005) Kuntien ja kuntayhtymien talous- ja toimintatilaston luokitukset 2006.

<http://hosted.kuntaliitto.fi/intra/julkaisut/pdf/p051219094543X.pdf>

Luettu 25.8.2011.

Suomen virallinen tilasto (SVT 2014a) Julkisten menojen hintaindeksi [verkkójulkaisu].

ISSN=1798-4505. Helsinki: Tilastokeskus [viitattu: 24.3.2014].

Saantitapa: <http://www.stat.fi/til/jmhi/tau.html>

Suomen virallinen tilasto (SVT 2014b) Väestörakenne [verkkójulkaisu].

ISSN=1797-5379. Helsinki: Tilastokeskus [viitattu: 22.3.2014].

<http://tilastokeskus.fi/til/vaerak/index.html>

LIITTEET

Liite 1: Vanhuspalvelujen tiedonkeruun määritelmät vuodelle 2013

I Ikääntyneiden käyttämien sosiaali- ja terveystalvelujen tiedonkeruu 2013

1 Työn periaatteet

Kuutostyössä pyritään saamaan tiedot mahdollisimman vertailukelpoisiksi eri kuntien kesken. Raportin pääpaino on kuntien vanhuspalvelujen palvelurakenteen kuvaamisella. Raportissa käsitellään rinnakkain 65, 75 ja 85 vuotta täyttäneiden käyttämiä palveluja ja palvelujen kustannuksia. Säännöllisesti palveluja käyttävät ovat kuvauksessa etusijalla. Tilapäisesti palveluja käyttävät 65, 75 ja 85 vuotta täyttäneet sekä heidän saamansa palvelut ovat kuitenkin mukana kustannusten tarkastelussa sekä osittain myös asiakastiedoissa ja suoritteissa.

Ikävakiointi

Työssä tehdään ikävakiointi 65 ja 75 vuotta täyttäneiden palvelurakenteen sekä asukaskohtaisten kustannusten osalta. Ikävakiointi lisää vertailukelpoisuutta, sillä kuntien vanhusväestöjen ikärakenteet ovat erilaisia. Tiedot ikärakenteesta 31.12. on saatu vuosittain Tilastokeskukselta (SVT 2014b). Vakiointiväestönä käytetään kuutoskaupunkien kunkin vuoden yhteistä vanhusväestöä. Menetelmänä sovelletaan suoraa vakiointimenetelmää:

$$\sum_{x=1}^n \left(\frac{d_x}{D} \cdot \frac{k_x}{i_x} \right), \sum_{x=1}^n \frac{d_x}{D} = 1$$

x = yksi vanhusikäryhmä, ikäryhmiä mukana yhteensä n kappaletta

d_x = tiettyyn vanhusikäryhmään kuuluvien määrä kuutosten tasolla

D = vanhusväestön kokonaismäärä kuutosten tasolla eli $d_1 + \dots + d_n = D$

k_x = tietyn ikäryhmän asiakkaiden, suoritteiden tai kustannusten määrä yhdessä kunnassa

i_x = tietyn ikäryhmän koko yhdessä kunnassa

Ikävakiointia tehtäessä oletetaan, että kaikissa vertailtavissa kunnissa olisi samanlainen vanhusväestön ikärakenne eli yhtä suuret osuudet esimerkiksi 65–74-vuotiaita, 75–84-vuotiaita ja 85 vuotta täyttäneitä. Vakioitaessa lasketaan, kuinka suuri osuus heistä olisi kunnan palvelujen käytön tasolla palvelujen käyttäjiä tai kuinka suuret asukaskohtaiset kustannukset eri ikäryhmien kustannustasolla syntyisivät. Ikävakiointi laskee vanhimman ikärakenteen kuntien palvelujen piirissä olevien osuutta ja asukaskohtaisia kustannuksia. Nuoremman ikärakenteen kuntien palvelujen piirissä olevien osuus sekä asukaskohtaiset kustannukset nousevat (ks. ikärakenteista liitteen 2 kuvat 1 ja 2).

2 Toimintatiedot

Toimintatietoina kerätään keskeisistä palveluista asiakasmäärät sovittuna poikkileikkausajankohdana ja/tai vuoden aikana sekä suoritteiden määrät vuoden aikana.

Tässä raportissa käsitteet peittävyys ja kattavuus tarkoittavat seuraavaa:

- Peittävyys: poikkileikkausajankohdan asiakasmäärä tietyssä palvelussa.
- Kattavuus: koko vuoden asiakasmäärä tietyssä palvelussa.

Palvelurakenteen kuvauksessa käytetyt asiakastiedot ovat poikkileikkausajankohdan eli päivämäärän 31.12. tai joulukuun asiakkaat. Kunkin palvelun asiakkaita ovat ne henkilöt, joilla on kyseisenä ajankohtana voimassa oleva päätös tai sopimus kyseisestä palvelusta.

Erikoissairaanhoidossa asiakkaat on laskettu hoitovuorokausista keskimääräisenä asiakasmääränä jakamalla hoitovuorokausien määrä 365:llä.

Tiedonkeruu tapahtuu eri toiminnoissa pääsääntöisesti seuraavissa ikäryhmissä:

- alle 65-vuotiaat
- 65–74-vuotiaat
- 75–84-vuotiaat
- 85 vuotta täyttäneet.

Vaikka tiedonkeruussa ovat mukana myös alle 65-vuotiaiden palvelut, raportissa keskitytään 65 vuotta täyttäneiden saamien palvelujen vertailuun.

Tiedonkeruujärjestelmien eroista johtuen kunnat joutuvat antamaan tiedot joissakin tapauksissa perusmääritelmästä poikkeavalla tavalla. Kunkin tiedon kohdalla kerrotaan kunnan tiedonkeruuta, mikäli se poikkeaa perusmääritelmästä.

Kuutosten tiedonkeruussa palvelusetelillä hankittu palvelu on sisällytetty ostopalveluihin.

3 Kustannustiedot

Kustannustietoina kerätään toiminnan netto- ja bruttokäyttömenoja, joihin lisätään sosiaali- ja terveydenhuollon vyörytetyt hallinto- ja yleiskustannukset sekä laskennallisina erinä korot ja poistot. Ulkokuntalaisten palveluista saadut tulot vähennetään. Vyörytyskustannukset lisätään sekä oman toiminnan että ostopalvelujen kustannuksiin. Poikkeuksen muodostavat Helsingin terveystalot, joissa ei vyörytetä kustannuksia ostopalveluille. Yleisesti ottaen kaupungin keskushallinnon kustannuksia ei vyörytetä muuta kuin siltä osin kuin sosiaali- ja terveystoimen hallinnon toimintoja tai palveluja, kuten taloushallinto, palkanlaskenta tai työllistettyjen käyttö, sijaitsee keskushallinnossa. Espoossa keskushallinnon kustannuksia vyörytetään hieman muita kaupunkeja laajemmin.

Tiedonkeruussa ilmoitetaan pääsääntöisesti palvelujen bruttokustannukset. Palveluasumisen ja laitoshoidon ostopalveluista kerätään kuitenkin sekä brutto- että nettokustannukset. Raportin vertailuissa käytetään palveluasumisessa ostopalveluista nettokustannuksia ja laitoshoidon ostopalveluista bruttokustannuksia. Erikoissairaanhoidosta kerätään sekä oman että ostetun palvelun osalta vain nettokustannukset.

Kuutosten tiedonkeruussa palvelusetelillä hankitun palvelun kustannukset on sisällytetty ostopalveluihin.

Käyttömenot kerätään toiminnoittain samoista kokonaisuuksista kuin toimintatiedotkin. Kunkin toiminnon kustannukset otetaan mukaan niihin oleellisesti liittyvine aputoimintoineen. Kustannustiedot annetaan tilinpäätöksen mukaisina, mikäli mahdollista. Kustannukset kohdennetaan palvelutuotantoon aiheuttamisperiaatteen mukaisesti.

Jos kaupunki toimii palveluasumisessa palveluasuntojen osalta välivuokraajana, menot oikaistaan poistamalla niistä kyseiset vuokramenot. Mitään muita eria kustannustiedoista ei vähennetä.

Käyttömenot yhteensä, katso kuntien talous- ja toimintatilaston luokitukset (Suomen Kuntaliitto 2005)

Käyttömenot yhteensä (1 ja 2):

1 Toimintamenot

Palkat ja palkkiot

Muut henkilöstökulut yhteensä

Asiakaspalvelujen ostot

Muiden palvelujen ostot

- Materiaalin ostot
- Avustukset
- Vuokrat
 - Ulkoiset vuokramenot
 - Sisäiset vuokramenot
- Muut menot

2 Irtaimen poistot

3 Laskennalliset menot

- Vyörytyserät
- Muut laskennalliset menot

Työllistettyjen kustannukset ovat osa henkilöstökuluja niissä kunnissa, joissa ne on kohdistettu yksiköille (Espoo, Vantaa, Tampere ja Oulu). Helsingissä työllistettyjen kustannukset vyörytetään sosiaali- ja terveystoimen yleiskustannuksena.

Vanhan eläkesäännön mukaiset eläkemenot vyörytetään, elleivät ne ole jo suoraan toiminnan ku-
luissa.

Työterveyshuollon kustannukset tulevat mukaan osana perusterveydenhuollon kustannuksia sa-
moin kuin suurten kaupunkien terveydenhuollon kustannusvertailussa (Suomen Kuntaliitto 2011).
Poikkeuksen muodostavat Vantaa ja Tampere, jotka eivät saa eriteltyä työterveyshuollon kustan-
nuksia.

4 Kustannusten deflatointi

Vuotta 2013 edeltävien vuosien kustannustiedot on vertailukelpoisuuden parantamiseksi korotettu
vuoden 2013 arvoon käyttämällä Tilastokeskuksen julkaisemaa julkisten menojen hintaindeksiä
sosiaali- ja terveystoimelle, 2005 = 100 (SVT 2014a). Aiempien vuosien tietojen avulla perusvuoo-
deksi on muunnettu 2000 = 100. Deflatoinnissa käytetyt kertoimet löytyvät taulukosta 1.

Taulukko 1. Julkisten menojen hintaindeksi sosiaali- ja terveystoimelle (SVT 2014a)

Julkisten menojen hintaindeksi sosiaali- ja terveystoimelle, pisteluvut ja kertoimet

Vuosi	2000	2001	2002	2003	2004	2005	2006	2007	2008	2009	2010	2011	2012	2013*
Pisteluku	100,0	103,1	105,8	108,9	112,5	116,1	120,1	124,1	130,7	132,8	136,3	141,1	145,7	148,3
Kerroin	1,4828	1,4383	1,4016	1,3617	1,3181	1,2772	1,2347	1,1949	1,1345	1,1165	1,0879	1,0511	1,0176	1,0000

* = Ennakollinen tieto 24.3.2014

II Ikääntyneiden sosiaali- ja terveystoimien tiedonkeruun määritelmät 2013

1 Vanhuspalvelun avohoito

1.1 Kotihoito

Kotihoitoa on sosiaalihuoltoasetuksen (607/1983) 9 §:n mukainen kotipalvelu ja terveydenhuolto-
lain (1326/2010) 25 §:n 1 momentin mukainen kotisairaanhoidon.

Kotihoidon kokonaisuus muodostuu tässä selvityksessä sosiaali- ja terveydenhuollon asiakas-
maksuista annetun asetuksen (912/1992) mukaisesta kotiin annettavien palvelujen kokonaisuus-
desta. Raporttiin kerätään tiedot säännöllisestä ja tilapäisestä kotihoidosta.

Säännöllistä kotihoitoa luonnehtivat seuraavat seikat:

- Kotona annettavasta palvelusta on laadittu yhdessä palvelun käyttäjän kanssa palvelu- ja
hoitosuunnitelma, joka käsittää sekä kotipalvelun että kotisairaanhoidon.

- Palvelusta peritään palvelun laadun ja määrän, palvelun käyttäjän maksukyvyyn sekä perheen koon mukaan määräytyvä kuukausimaksu.
- Säännöllisen kotihoidon piirissä oleviksi asiakkaiksi lasketaan ne henkilöt, jotka saavat apua eli kotipalvelua tai kotisairaanhoidoa tai molempia vähintään kerran viikossa.

1.1.1 Kotihoidon asiakkaat joulukuussa

Ilmoitetaan kotihoidon säännöllisiä palveluja saavat asiakkaat joulukuussa 2013 eli sellaiset henkilöt, joilla kyseisenä ajankohtana on olemassa palvelujen saantia koskeva suunnitelma tai päätös ja jotka saavat kotihoitoa vähintään kerran viikossa (henkilötunnus kertaalleen).

1.1.2 Säännöllisen kotihoidon asiakkaat annetun avun määrän mukaisissa ryhmissä

Ilmoitetaan säännöllisen kotihoidon palveluja saavat asiakkaat joulukuun ajalta palvelu- ja hoitosuunnitelmaan kirjatun avuntarpeen mukaan luokiteltuina. Tässä voidaan käyttää kaikkien kotihoidon säännöllistä apua saavien asiakkaiden määrää, jos erittelyä 65 vuotta täyttäneiden osalta ei saada.

Kotihoidon intensiteettitarkastelussa sama asiakas voi olla Espoon, Vantaan, Tampereen ja Oulun tiedoissa useammassa tunti- ja vuorokautisluokassa. Helsingin ja Turun antamissa tiedoissa kukin asiakas on mukana vain kertaalleen. Vantaan intensiteettitarkastelussa mukana ovat kotihoidon asiakkaiden lisäksi myös keskiraskaan palveluasumisen asiakkaat. Asiakkaat on tiedonkeruussa luokiteltu seuraaviin intensiteettiryhmiin avuntarpeensa mukaan:

- avuntarve enintään 10 h/kk
- avuntarve 11–20 h/kk
- avuntarve 21–40 h/kk
- avuntarve 41–80 h/kk
- avuntarve yli 80 h/kk
- tilapäiset asiakkaat.

1.1.3 Kotihoidon vuoden asiakasmäärä

Ilmoitetaan kotipalvelun (sosiaalihuoltoasetus 607/1983, 9 §:n kohta 1) ja kotisairaanhoidon (terveydenhuoltolaki 1326/2010, 25 §) asiakkaat ikäryhmittäin vuoden aikana siten, että asiakkaat lasketaan henkilötunnus kertaalleen. Asiakasmäärä sisältää sekä säännöllisen että tilapäisen kotihoidon asiakkaat.

Kotihoitoa saavat asiakkaat voivat käyttää myös tukipalveluja. Niitä kotihoidon asiakkaita, jotka saavat vain kotipalvelun tukipalvelua, ei lasketa mukaan kotihoidon asiakasmäärään. Pelkkää säännöllistä kotipalvelun tukipalvelua (sosiaalihuoltoasetus 607/1983, 9 §:n kohta 2) vuoden aikana saavat asiakkaat ilmoitetaan erikseen. Mukaan lasketaan ne asiakkaat, joilla on olemassa päätös oikeudesta kotipalvelun tukipalveluun. Henkilö lasketaan vain kerran, vaikka hän saisikin useampia tukipalveluja (, aterian-, kauppa-, vaatehuolto-, kylvytys-, siivous-, kuljetus-, saattaja- ja turvapalvelu) lisäksi apteekin annosjakelu.

1.1.4 Kotihoidon käynnit vuoden aikana

Kotihoidon käynnit ilmoitetaan ikäryhmittäin vuoden aikana. Oman ja ostetun toiminnan käynnit ilmoitetaan erikseen. Käynteihin lasketaan sosiaali- ja terveydenhuollon asiakasmaksuasetuksen (912/1992) mukaiset kotipalvelukäynnit sekä kotisairaanhoidokäynnit eli mukaan ei oteta pelkästään tukipalvelua sisältäviä käyntejä. Mukaan lasketaan sekä säännöllisen kotihoidon käynnit asiakasmaksuasetuksen (912/1992) mukaisesti että tilapäiset kotihoitokäynnit (kertamaksu).

Kotihoidon käynti on kotihoitohenkilöstön tekemä käynti avohoidossa olevan asiakkaan luo. Kahden työntekijän samanaikainen käynti asiakkaan luona on yksi käynti, koska asiakkaan näkökulmasta kysymyksessä on vain yksi käynti.

1.1.5 Kotihoidon kustannukset

Kotihoidon kokonaiskustannukset muodostuvat kotipalvelun perus- ja tukipalvelujen kustannuksista sekä kotisairaanhoidon ja kotisairaanhoidon liittyvän hoitotarvikejakelun kustannuksista. Kotihoidon kustannukset kerätään seuraavasti jaoteltuna:

- 1) oman toiminnan peruspalvelujen (kotipalvelun peruspalvelut ja kotisairaanhoidon hoitotarvikejakelu) kustannukset.
- 2) ostopalvelujen peruspalvelujen (kotipalvelun peruspalvelut ja kotisairaanhoidon hoitotarvikejakelu) kustannukset.
- 3) oman toiminnan kotipalvelun tukipalvelujen kustannukset
- 4) kotipalvelun tukipalvelujen ostopalvelukustannukset.

Helsingillä, Turussa ja Oulussa kotihoidon kustannukset sisältävät kotihoidon lääkäripalvelujen kustannuksia. Muissa kunnissa lääkärin kustannukset sisältyvät perusterveydenhuollon kustannuksiin.

Kokonaiskustannuksista lasketaan 65 ja 75 vuotta täyttäneiden kustannukset käyntien suhteessa. Kun kustannukset erotellaan vanhusikäryhmiin kohdistuvien palvelujen osalta, mukaan otetaan kaikki asiakasryhmät iän perusteella, myös esimerkiksi vammaiset. Sotainvalidien palvelujen kustannukset sekä muiden valtion korvaamien palvelujen kustannukset ovat mukana kustannuksissa. Valtion korvauksia ei ole vähennetty kustannuksista.

1.2 Osavuorokautinen hoito, päivätoiminta ja ikääntyneiden päiväsairaanhoido

Osavuorokautinen hoito on hoitoa, joka on kirjattu palvelu- ja hoitosuunnitelmaan tai josta on olemassa päätös ja josta asiakas maksaa sosiaali- ja terveydenhuollon asiakasmaksuasetuksen (912/1992) mukaisen osapäivähoitomaksun.

1.2.1 Toimintatiedot

Ilmoitetaan vanhusten päivätoiminnan hoitopäivät ikäryhmittäin vuoden 2013 aikana.

Ilmoitetaan vanhusten päiväsairaanhoidon hoitopäivät vuoden aikana ja ikäryhmittäin eriteltyinä.

1.2.2 Kustannukset

Vanhusten päivätoiminta

Päivätoiminnan kustannukset ilmoitetaan kuten laitoshoidon kustannukset sisältäen kaikki päivätoiminnan kustannuserät eli henkilöstön, kiinteistökustannukset, ateriat ja kuljetukset. Kustannuksista erotellaan omien palvelujen ja ostopalvelujen kustannukset. Kokonaiskustannuksista lasketaan 65 ja 75 vuotta täyttäneiden kustannukset hoitopäivien suhteessa.

Vanhusten päiväsairaanhoido

Päiväsairaanhoidon kustannukset ilmoitetaan kuten laitoshoidon kustannukset sisältäen kaikki päiväsairaanhoidon kustannuserät eli henkilöstön, kiinteistökustannukset, ateriat ja kuljetukset. Kustannuksista erotellaan omien palvelujen ja ostopalvelujen kustannukset. Kokonaiskustannuksista lasketaan 65 ja 75 vuotta täyttäneiden kustannukset hoitopäivien suhteessa.

1.3 Omaishoidon tuki (laki omaishoidon tuesta 937/2005)

1.3.1 Toimintatiedot

Omaishoidon asiakkaalla on omaishoidon tuen sopimus sekä hoito- ja palvelusuunnitelma.

- Ilmoitetaan kaikki omaishoidon tuen 65 vuotta täyttäneet asiakkaat ikäryhmittäin 31.12.
- Ilmoitetaan kaikki omaishoidon tuen 65 vuotta täyttäneet asiakkaat ikäryhmittäin vuoden aikana.
- Ilmoitetaan omaishoidon tuen 65 vuotta täyttäneet asiakkaat, jotka ovat vuoden aikana saaneet tukea pelkästään palveluina.

Esitetään myös omaishoidon tuen korvausluokat sekä 65 vuotta täyttäneiden asiakkaiden jakautuminen korvausluokkiin vuoden aikana. Vantaa ilmoittaa korvausluokkajakauman kaikkien asiakkaiden osalta. Sama asiakas voi vuoden aikana sisältyä useampaan eri korvausluokkaan muissa kunnissa paitsi Turussa.

Kunnat järjestävät omaishoidon tuen vapaapäivien hoidon kotiin annettavana palveluna, päivätoiminnassa, palvelutaloissa, palveluasumisessa tai laitoksissa. Tällöin asiakkaat ja hoitopäivät ovat kyseisen palvelumuodon tiedoissa mukana. Sama asiakas voi tulla kokonaistason palvelutarkasteluissa tulla lasketuksi sekä omaishoidon tuen että muun palvelun asiakkaaksi.

1.3.2 Kustannukset

Omaishoidon tuen kokonaiskustannukset sisällytetään omaishoitajien palkkiot, henkilöstösivukulut, vakuutusmaksut ja omaishoidon tuen päätöksentekijöiden kustannukset. Osalla kunnista kustannuksiin voi sisältyä myös muita kustannuksia. Omaishoidon tuen vapaapäiviin liittyvästä hoidosta aiheutuneet kustannukset ilmoitetaan vain siinä palvelussa, jossa vapaat on järjestetty. Omaishoidon tuen hoitopalkkiot viittaavat pelkkiin hoitopalkkioihin eli mukana ei ole eläke- tai muita vastaavia sosiaaliturvamaksuja. Omaishoidon kustannukset ja palkkiot kootaan seuraavissa luokissa: kokonaiskustannukset sekä 65 ja 75 vuotta täyttäneiden kustannukset. Jos 65 tai 75 vuotta täyttäneiden kustannuksia ei saada eriteltyä, muodostetaan kustannukset kokonaiskustannuksista laskennallisesti koko vuoden asiakasmäärän suhteessa (Turku ja Tampere).

1.4 Ennaltaehkäisevät palvelut (esimerkiksi virkistystoiminta, palvelukeskukset ja seniorineuvola)

Se toiminta palvelutaloissa eli palvelukeskus- tai muu virkistystoiminta, joka yleensä on avointa kunnan asukkaille, ja joka ei ole kotihoitoa, lasketaan mukaan vanhusten muun virkistystoiminnan kustannuksiin. Kustannukset sisältävät sekä palvelukeskusten että muun vapaamuotoisen toiminnan kustannukset. Summaa ei voida kaikissa kunnissa jakaa ikäryhmille, joten kustannukset eivät tule mukaan ikäryhmittäisiin tai ikävakiointeihin asukaskohtaisiin kustannuksiin, vaan ne ilmoitetaan vain omana kohtanaan raportin liitteessä 3.

1.5 Palveluasuminen (keskiraskas palveluasuminen)

Palveluasuminen on asumismuoto, jossa asukas voi saada päivittäiset tarpeidensa mukaiset palvelut itsenäisen asumisen mahdollistamiseksi. Yksilöllinen palvelutarve määritellään hoito- ja palvelusuunnitelmassa. Kunta osoittaa asukkaat palvelutaloihin tai tekee palveluasumispäätökset.

Kunnan kotihoito voi antaa palveluja yksityisten säätiöiden tai muiden vastaavien tahojen palvelutaloissa asuville, mutta tätä ei tarkastella kunnan kannalta palveluasumisena, vaan palvelut ovat osa kunnan kotihoitoa.

Keskiraskaaksi palveluasumiseksi määritellään sellainen palvelu, joka annetaan palvelutaloksi nimettyyn yksikköön, jonka henkilöstömitoitus (hm) on hoito- ja huolenpito henkilöstön osalta vähintään 0,20 työntekijää asukasta kohti. Mitoitukset ovat laskennallisia. Henkilökuntaa, joka tekee pelkästään virkistys- ja askartelu- tai ruokapalvelutehtäviä, ei lasketa mukaan. Henkilöstömitoitus lasketaan koko talon osalta, ei yksilöllisesti asukkaista.

1.5.1 Toimintatiedot

Palveluasumisen asiakkaiksi 31.12. luetaan ne asukkaat, joilla on voimassaoleva vuokrasuhde palveluasuntoon. Lisäksi Vantaan tietoihin sisältyy lyhytaikainen kotiutusasuntotoiminta, vaikka asiakkailla ei ole vuokrasuhdetta. Raportissa ilmoitetaan keskiraskaan palveluasumisen (hm 0,2–0,49) asukkaat 31.12. sekä asumisvuorokaudet vuoden aikana ikäryhmittäin. Kunnan oma toiminta ja ostopalvelut eritellään. Asumisvuorokausiin lasketaan asiakkaan tulopäivä, läsnäolovuorokaudet, eli päivät, jotka asiakas on paikalla asumispalveluyksikössä, sekä lähtöpäivä.

1.5.2 Kustannukset

Kaupunkien omat palvelutalot: kaupungeissa on yleensä kiinteistöpalveluja tuottava yksikkö, joka huolehtii palvelutalokiinteistöistä ja perii tiloista vuokran. Asukkaat maksavat itse oman asuntonsa vuokratkustannukset. Asukkaat voivat saada maksuihinsa Kelan korvaukset. Jos asukkaiden maksamat vuokrat kulkevat kaupungin kirjanpidon kautta, ne poistetaan palveluasumisen menoista.

Kustannukset kotihoidosta: kunnan kotihoito voi tuottaa kunnallisiin palvelutaloihin tarvittavat palvelut. Tällöin palvelujen kustannukset siirretään palveluasumiseen ja ne ovat osana asumisvuorokauden kustannuksia.

Ostopalvelujen palvelutalot: asiakkaat maksavat kaupungin määrittelemät palvelumaksut ja palveluntuottajan perimät vuokrat tai asiakasmaksut, joihin kuuluu vuokra, ruoka ja palvelumaksu. Asumispalvelupäätöksessä määritellään asiakkaan maksuosuus asumispalvelun kokonaiskustannuksista. Kunnan maksettavaksi jäävä osuus lasketaan tapauskohtaisesti. Asukkaat voivat saada maksuihinsa Kelan korvaukset.

Kunnan kustannuksina ostopalveluna hankittavasta keskiraskaasta palveluasumisesta kerätään sekä brutto- että nettokustannukset.

2 Vanhusten ympärivuorokautiset palvelut

2.1 Tehostettu palveluasuminen

Tehostetun palveluasumisen yksiköitä ovat ne ikääntyneille tarkoitettut palveluasumisyksiköt, joissa henkilökunta on paikalla ympäri vuorokauden. Ne eroavat vanhainkodeista muun muassa siten, että Kela on hyväksynyt ne avohoidon yksiköiksi (STM 2008, 52).

Tehostettuun palveluasumiseen luetaan ne palvelutaloiksi tai ryhmäkodeiksi nimetyt yksiköt, joissa hoito- ja huolenpitohenkilöstöä on vähintään 0,50 työntekijää asukasta kohti. Mitoitukset ovat laskennallisia. Henkilökuntaa, joka tekee pelkästään virkistys- ja askartelu- tai ruokapalvelutehtäviä, ei oteta mukaan laskelmaan.

2.1.1 Toimintatiedot

Tehostetusta palveluasumisesta eritellään pitkä- ja lyhytaikainen asuminen. Pitkäaikaisilla asukkailla on voimassaoleva vuokrasuhde palveluasuntoon. Lyhytaikaisessa tehostetussa palveluasumisessa olevilla asukkailla ei ole päätöstä ympärivuorokautisesta pitkäaikaishoidosta.

Ilmoitetaan erikseen vanhusten tehostetun palveluasumisen pitkä- ja lyhytaikaiset asukkaat 31.12. sekä asumisvuorokaudet vuoden aikana ikäryhmittäin. Kunnan oma toiminta ja ostopalvelut eritellään. Asumisvuorokausiin lasketaan asiakkaan läsnäolovuorokaudet, eli ne päivät, jotka asiakas on paikalla asumispalveluyksikössä. Asumisvuorokausiksi luetaan asiakkaan tulopäivä, läsnäolovuorokaudet ja lähtöpäivä. Poikkeuksena on Helsinki, joka ei saa poistettua tilastoista asiakkaan keskeytyspäiviä eli päiviä jolloin asiakas on ollut kokonaan poissa palveluasumisen yksiköstä.

Pitkäaikaisesta tehostetusta palveluasumisesta erotellaan palvelusetelillä palvelua ostavat asiakkaat ikäryhmittäin. Lisäksi kootaan palvelusetelien kustannukset. Eritellyt asiakkaat ja kustannukset sisältyvät kuitenkin myös pitkäaikaisen tehostetun palveluasumisen kokonaistietoihin.

2.1.2 Kustannukset

Kustannusten osalta eritellään lyhyt- ja pitkäaikainen tehostettu palveluasuminen. Mikäli kunta saa lyhytaikaiseen asumiseen vain asiakas- ja asumispäivätiedot, eritellään kustannukset asumispäivien suhteessa tehostetusta palveluasumisesta.

Kaupunkien omien palvelutalojen kustannukset sisältävät kiinteän henkilöstön sekä tarvike- ja ruokakustannukset. Asukas maksaa itse asumisen kustannukset ja saa tarvittaessa Kelan avustukset asumiskustannuksiin. Asiakas maksaa itse myös muun muassa lääkkeet.

Ostopalvelujen palvelutaloissa on määritelty kuukausihinta, johon sisältyy vuokra, ruoka, perusmaksu sekä yksilöllinen palvelumaksu. Asiakas maksaa asumisen (Kelan korvaukset) ja palvelujen kustannukset siltä osin kuin hänen tulonsa riittävät. Toinen käytäntö on, että asiakas maksaa vuokran ja ruoan itse. Palvelun osalta asiakas maksaa tulojen mukaan määritellyn asiakasmaksun (Oulu ja Tampere). Palvelusetelillä hankitun palvelun kustannukset lasketaan eriteltynä mukaan kustannuksiin. Kunnan kustannuksina ostopalveluna hankittavasta tehostetusta palveluasumisesta kerätään sekä bruttokustannukset että nettokustannukset.

2.2 Vanhuspalvelujen laitoshoido

Vanhusten laitoshoidoa annetaan sekä sosiaalihuollon toimintayksiköissä (sosiaalihuoltolaki 710/1982, 24 §) että terveydenhuollon yksiköissä (terveydenhuoltolaki 1326/2010, 67 §). Tässä raportissa sosiaalihuollon toimintayksiköitä kutsutaan vanhainkodeiksi ja terveydenhuollon yksiköitä terveyskeskusten pitkäaikaisvuodeosastoiksi.

Varsinaisen vanhuspalvelujen laitoshoidon lisäksi esitetään tiedot vanhusikäryhmien terveyskeskussairaalan lyhytaikaishoidosta.

2.2.1 Vanhainkotien toimintatiedot

Ilmoitetaan vanhainkotien kaikki asiakkaat ikäryhmittäin 31.12., pitkä- ja lyhytaikaishoitoasiakkaat yhdessä. Tiedonkeruussa ilmoitetaan lyhytaikaishoidossa olevat asiakkaat 31.12. ikäryhmittäin. Pitkäaikaishoidon asiakasmäärä muodostetaan kokonaisasiakasmäärän ja lyhytaikaisten asiakkaiden määrän erotuksena. Pitkäaikaishoidon asiakkaalle on tehty pitkäaikaishoidon maksupäätös. Lyhytaikaishoidon asiakkaan hoito laitoksessa on määräaikaista tai tilapäistä.

Hoitopäivät ilmoitetaan ikäryhmittäin vuoden aikana kunnallinen toiminta ja ostopalvelut eriteltynä. Hoitopäivistä erotellaan lyhytaikaishoidon hoitovuorokaudet ikäryhmittäin vuoden aikana. Pitkäaikaishoidon hoitovuorokaudet muodostetaan laskennallisesti. Lisäksi eritellään kunnallinen tuotanto ja ostopalvelut. Asiakkaan tulopäivä lasketaan hoitopäiväksi, mutta lähtöpäivää ei lasketa hoitopäiväksi.

2.2.2 Vanhainkotien kustannukset

Kunnalliset vanhainkodit: laitoshoidon kustannukset ovat tilinpäätöstietojen mukaiset ja ne sisältävät pääomakustannukset. Kustannuksiin sisältyvät muun muassa hoitohenkilökunta, fysioterapeutit ja muut erityistyöntekijät, laitoksen johto ja esimiehet, hallintomenot, taloushallinto (budjetointi, kirjanpito, maksuliikenne, laskutus, sisäinen laskenta, muut taloushallinnon tehtävät), henkilöstöhallinto (palkanlaskenta, työsuhteasiat, muu henkilöstöhallinto), työhönnotto, työterveyshuolto, työsuhteasunnot (nettomienot), arkisto, muut hallintopalvelut, vanhainkodin henkilöstön lääkäripalvelut tai ostopalvelulääkäripalvelut, laitosten kiinteistö-, ruoka-, siivous-, vaate- ja muut huoltopalvelut, hoitotarvikkeet, kuljetus, lääkkeet sekä irtaimen omaisuuden korot ja poistot. Katso vyörytyksistä kohta I, 3.

Ostopalveluvanhainkodit: bruttokustannukset ilmoitetaan siten, että asiakasmaksuja ei ole vähennetty. Nettokustannukset ilmoitetaan siten, että asiakasmaksut on vähennetty.

2.2.3 Terveyskeskuksen vuodeosastojen toimintatiedot

Ilmoitetaan vuodeosastolla olevat potilaat ikäryhmittäin 31.12., pitkä- ja lyhytaikaishoidon potilaat yhteensä. Tiedonkeruussa erotellaan lyhytaikaishoidossa olevat ikäryhmittäin 31.12. Pitkäaikaissasiakkaiden määrä muodostetaan laskennallisesti. Ks. kohta II, 3.2. Pitkäaikaishoidon potilaalle on tehty pitkäaikaishoidon maksupäätös. Lyhytaikaishoidon potilaan hoito laitoksessa on määräaikaista tai tilapäistä. Akuutti- ja kuntoutusosastoilla olevien pitkäaikaishoidon maksupäätöksen omaavien potilaiden hoitopäivät lasketaan pitkäaikaishoidon hoitopäiviksi ja heidän kustannuksensa siirretään pitkäaikaishoidon kustannuksiksi heidän hoito-osastonsa hoitopäivähinnalla.

Hoitopäivät vuoden aikana eritellään ikäryhmittäin. Ilmoitetaan terveystieteiden vuodeosastoilla vuoden aikana toteutuneet perussairaanhoidon hoitopäivät ikäryhmittäin, kunnallinen tuotanto ja ostopalvelut eriteltyinä.

Hoitopäivistä eritellään myös lyhytaikaishoidon hoitopäivät ikäryhmittäin vuoden aikana. Potilaan tulopäivä lasketaan hoitopäiväksi, mutta lähtöpäivää ei lasketa hoitopäiväksi. Oma tuotanto ja ostopalvelut eritellään. Katso tarkemmin kohta II, 3.2.

2.2.4 Terveystieteiden vuodeosastojen kustannukset

Kunnallisen terveystieteiden vuodeosastot: kustannuksiin sisältyvät perusterveydenhuollon lopputuotteiden (tässä hoitopäivien) kustannusten sisältämät erät laskutettuina tai vyörytettyinä.

Kustannukset ovat tilinpäätöstietojen mukaiset ja ne sisältävät pääomakustannukset. Kustannukset kattavat muun muassa hallintomenot, terveystieteiden johdon ja hallinnon, taloushallinnon (budjetointi, kirjanpito, maksuliikenne, laskutus, sisäinen laskenta, muut taloushallinnon tehtävät), henkilöstöhallinnon (palkanlaskenta, työsuhdeasiat, muu henkilöstöhallinto), henkilöstön työsuhdeasunnot, henkilöstön työterveyshuollon sekä muut hallintopalvelut. Sairaalan hallinto- ja palveluyksiköiden kustannuksista kustannuksiin sisältyvät muun muassa hoitohenkilöstön, sairaalan hallinnon, teknisen yksikön, ravintokeskuksen, röntgenin, laboratorion, leikkausosaston, kliinisen fysiologian, kliinisen neurofysiologian, patologian, fysioterapian, hoitopalveluyksikön, toiminta-, ravitsemus- ja puheterapian, työhönoton, sosiaalityön, potilasasiakirjayksikön, postikeskuksen, välinehuollon, hygieniaosaston, keskusvaraston, vaatehuollon ja siivoushuollon sekä muiden huoltopalveluiden kustannukset.

Terveystieteiden vuodeosastohoidon ostopalvelut: bruttokustannukset eli ostopalveluna hankitun terveystietokeskusvuodeosaston menot ilmoitetaan siten, että asiakasmaksuja ei ole vähennetty. Nettokustannukset: ostopalveluna hankitun terveystietokeskusvuodeosaston menot raportoidaan siten, että asiakasmaksut on vähennetty. Jos vain nettomenot on ilmoitettu, bruttomenot lasketaan lisäämällä nettomenoihin hoitopäivien määrä kerrottuna asiakasmaksuasetuksen (912/1992) mukaisella asiakasmaksulla.

Kustannukset sisältävät myös alle 65-vuotiaiden osuuden. Vanhusikäryhmiin kohdistuvat kustannukset lasketaan kokonaiskustannuksista suoritevuorokausien suhteessa.

3 Vanhusten terveydenhuolto

3.1 Perusterveydenhuollon avohoito

3.1.1 Toimintatiedot (avosairaanhoidon vastaanotto)

Päivystys- ja ajanvarausvastaanoton lääkärikäynnit ilmoitetaan ikäryhmittäin (muut kuin kotisairaanhoidon käynnit). Lääkärillä käyneet avosairaanhoidon asiakkaat esitetään ikäryhmittäin vuoden ajalta. Lääkärin avohoitokäyntien määränä ilmoitetaan päivystys- ja ajanvarausvastaanotoille tehdyt käynnit. Ennaltaehkäisevän terveydenhuollon käynnit (neuvolat, seulonnat jne.) ovat mukana käyntimäärässä. Käynnin määritelmänä käytetään muilta osin Kuntien ja kuntayhtymien talous- ja toimintatilaston mukaista avohoitokäynnin määritelmää (Suomen Kuntaliitto 2005, kohta 253).

3.1.2 Kustannukset

Kerätään kaikki kunnan perusterveydenhuollon avohoidon toiminnasta aiheutuneet bruttokustannukset eli kustannukset kootaan laajemmin kuin kerätyt suoritteet. Mukaan otetaan hammashuoltoa lukuun ottamatta kaikki perusterveydenhuollon avotoimintojen kustannukset sisältäen muun muassa sairaanhoidolliset tukipalvelut, kuten laboratorio- ja röntgentoiminnan, lääkinnällisen kuntoutuksen, fysioterapian ja työterveyshuollon. Kotisairaanhoidon kustannukset on esitetty erikseen kotihoidon yhteydessä, joten niitä ei sisällytetä perusterveydenhuollon kustannuksiin. Ikäryhmittäin

set kustannukset ovat vastaavat kuin Kuntaliiton tuottamassa suurten kaupunkien terveydenhuollon kustannusvertailussa (ks. vuoden 2011 osalta Suomen Kuntaliitto 2012).

3.2 Kunnallisten terveyskeskusten lyhytaikainen vuodeosastohoito

3.2.1 Toimintatiedot

Ilmoitetaan lyhytaikaishoidon vuodeosastolla olevat potilaat ikäryhmittäin 31.12.

Lyhytaikaishoidon hoitopäivät esitetään vuoden ajalta. Ilmoitetaan terveyskeskusten vuodeosastoilla vuoden aikana toteutuneet perussairaanhoidon hoitopäivät ikäryhmittäin eritellen kunnallinen tuotanto ja ostopalvelut.

3.2.2 Kustannukset

Kustannukset erotetaan pitkäaikaishoidon yhteydestä useimmissa kunnissa toiminnallisesti ja joillakin kunnilla laskennallisesti.

3.3 Kotisairaala (perusterveydenhuolto tai erikoissairaanhoito)

Kotisairaalan tiedot ilmoitetaan erikseen. Ne on erotettu joko perusterveydenhuollosta (Helsinki, Espoo ja Vantaa) tai erikoissairaanhoidosta (Turku, Tampere ja Oulu).

3.3.1 Kotisairaalan toimintatiedot

Esitetään hoitopäivät ikäryhmittäin kotisairaaloiminnasta.

3.3.2 Kotisairaalan kustannukset

Esitetään kustannukset kotisairaaloiminnasta. Kokonaiskustannuksista lasketaan 65 ja 75 vuotta täyttäneiden kustannukset hoitopäivien suhteessa.

3.4 Erikoissairaanhoito

3.4.1 Erikoissairaanhoidon toimintatiedot

Kerätään tiedot somaattisesta ja psykiatrisesta poliklinikka- ja vuodeosastohoidosta. Kunnan omana toimintana tuotetut ja ostopalveluna hankitut palvelut ilmoitetaan erikseen.

Vuoden aikana päättyneet somaattiset hoitajakset raportoidaan yhdessä luokassa. Turku saa tiedon vain oman tuotannon päättyneistä hoitajakoista.

Avohoitokäyntien ja hoitopäivien määritelmänä käytetään Kuntien ja kuntayhtymien toiminta- ja taloustilaston 2006 ohjeistusta kohdassa 260 Erikoissairaanhoito (Suomen Kuntaliitto 2005).

3.4.2 Erikoissairaanhoidon kustannukset

Erikoissairaanhoidon kustannukset sisältävät eri ikäryhmien käyttämien erikoissairaanhoidon avo- ja sairaanhoitopalvelujen kustannukset eriteltyinä. Sekä oma tuotanto että ostopalvelut ilmoitetaan nettokustannuksina asiakasmaksut vähennettynä.

Ostopalvelut: ostopalvelujen nettokustannukset ilmoitetaan tilinpäätöksen mukaisesti. Jos kunta saa ikäryhmittäiset kustannukset valmiina, ne ilmoitetaan sellaisinaan. Jos taas käytössä on pelkästään kokonaiskustannus, se jaetaan ilmoitettujen suoritteiden suhteessa ikäryhmille.

Helsinki, Espoo ja Vantaa saavat Helsingin ja Uudenmaan sairaanhoitopiirissä hoidettujen asukkaidensa erikoissairaanhoidon todelliset hinta- ja hoitotiedot ikäryhmittäin suoraan Ecomed-tietojärjestelmän kautta hoitotietojen järjestelmästä. Hoidon kustannukset ovat potilaskohtaisia kohdentuen tuotelaskutuksen tai suoritekohtaisen laskutuksen perusteella. Vain muutama pro-

sentti näiden kuntien erikoissairaanhoidon ikäryhmittäisistä kustannus- ja suoritetiedoista perustuu laskennalliseen menetelmään. Turussa, Tampereella ja Oulussa vanhusikäryhmien kustannukset on laskettu toisin. Vanhusikäryhmien käyttämien hoitopäivien määrä on kerrottu keskimääräisellä hoitopäivän hinnalla ja vastaavasti käyntien määrä keskimääräisellä käynnin hinnalla. Kustannusten kaksi eri laskentatapaa voivat aiheuttaa eroja kuntien vanhusikäryhmien erikoissairaanhoidon kustannusten vertailussa.

Tiedot vanhusikäryhmien käyttämisestä erikoissairaanhoidon palveluista ovat samat, jotka kaupungit toimittavat Kuntaliiton raporttiin Suurten kaupunkien terveydenhuollon kustannukset 2013 (ks. Suomen Kuntaliitto 2013).

Psykiatriset kuntoutuskodit ja asumispalvelut sekä perhehoito jätetään tarkastelun ulkopuolelle.

Liite 2. Vanhusväestö vuoden lopussa sekä muutos 2012–2013 ja 2009–2013

Väestö 31.12.2009	HELSINKI	ESPOO	VANTAA	TURKU	TAMPERE	OULU	KUUSIKKO
Yhteensä	583 350	244 330	197 636	176 087	211 507	139 133	1 552 043
0–64-vuotiaat	498 559	217 708	174 889	144 903	177 947	121 654	1 335 660
65–74-vuotiaat	45 478	15 997	14 329	15 627	17 472	9 477	118 380
75–84-vuotiaat	28 134	8 137	6 767	11 163	11 932	6 063	72 196
85 vuotta täyttäneet	11 179	2 488	1 651	4 394	4 156	1 939	25 807
65 vuotta täyttäneet	84 791	26 622	22 747	31 184	33 560	17 479	216 383
75 vuotta täyttäneet	39 313	10 625	8 418	15 557	16 088	8 002	98 003
85 vuotta täyttäneet	11 179	2 488	1 651	4 394	4 156	1 939	25 807
65 vuotta täyttäneet	14,5	10,9	11,5	17,7	15,9	12,6	13,9
75 vuotta täyttäneet	6,7	4,3	4,3	8,8	7,6	5,8	6,3
85 vuotta täyttäneet	1,9	1,0	0,8	2,5	2,0	1,4	1,7
Väestö 31.12.2012	HELSINKI	ESPOO	VANTAA	TURKU	TAMPERE	OULU	KUUSIKKO
Yhteensä	603 968	256 824	205 312	180 225	217 421	146 473	1 610 223
0–64-vuotiaat	508 588	224 366	177 733	145 705	179 751	126 513	1 362 656
65–74-vuotiaat	54 439	20 451	17 690	18 523	20 613	11 175	142 891
75–84-vuotiaat	28 934	9 088	7 883	11 221	12 362	6 489	75 977
85 vuotta täyttäneet	12 007	2 919	2 006	4 776	4 695	2 296	28 699
65 vuotta täyttäneet	95 380	32 458	27 579	34 520	37 670	19 960	247 567
75 vuotta täyttäneet	40 941	12 007	9 889	15 997	17 057	8 785	104 676
85 vuotta täyttäneet	12 007	2 919	2 006	4 776	4 695	2 296	28 699
65 vuotta täyttäneet	15,8	12,6	13,4	19,2	17,3	13,6	15,4
75 vuotta täyttäneet	6,8	4,7	4,8	8,9	7,8	6,0	6,5
85 vuotta täyttäneet	2,0	1,1	1,0	2,7	2,2	1,6	1,8
Väestö 31.12.2013	HELSINKI	ESPOO	VANTAA	TURKU	TAMPERE	OULU	KUUSIKKO
Yhteensä	612 664	260 753	208 098	182 072	220 446	193 798	1 677 831
0–64-vuotiaat	513 836	226 451	178 983	146 510	181 394	167 540	1 414 714
65–74-vuotiaat	57 061	21 701	18 650	19 344	21 588	15 114	153 458
75–84-vuotiaat	29 496	9 474	8 311	11 258	12 501	8 256	79 296
85 vuotta täyttäneet	12 271	3 127	2 154	4 960	4 963	2 888	30 363
65 vuotta täyttäneet	98 828	34 302	29 115	35 562	39 052	26 258	263 117
75 vuotta täyttäneet	41 767	12 601	10 465	16 218	17 464	11 144	109 659
85 vuotta täyttäneet	12 271	3 127	2 154	4 960	4 963	2 888	30 363
65 vuotta täyttäneet	16,1	13,2	14,0	19,5	17,7	13,5	15,7
75 vuotta täyttäneet	6,8	4,8	5,0	8,9	7,9	5,8	6,5
85 vuotta täyttäneet	2,0	1,2	1,0	2,7	2,3	1,5	1,8
Vanhusväestön muutos 31.12.2009–31.12.2013, N							
65 vuotta täyttäneet	14 037	7 680	6 368	4 378	5 492	8 779	46 734
75 vuotta täyttäneet	2 454	1 976	2 047	661	1 376	3 142	11 656
85 vuotta täyttäneet	1 092	639	503	566	807	949	4 556
Vanhusväestön muutos 31.12.2009–31.12.2013, %							
65 vuotta täyttäneet	16,6	28,8	28,0	14,0	16,4	50,2	21,6
75 vuotta täyttäneet	6,2	18,6	24,3	4,2	8,6	39,3	11,9
85 vuotta täyttäneet	9,8	25,7	30,5	12,9	19,4	48,9	17,7
Vanhusväestön muutos 31.12.2012–31.12.2013, N							
65 vuotta täyttäneet	3 448	1 844	1 536	1 042	1 382	6 298	15 550
75 vuotta täyttäneet	826	594	576	221	407	2 359	4 983
85 vuotta täyttäneet	264	208	148	184	268	592	1 664
Vanhusväestön muutos 31.12.2012–31.12.2013, %							
65 vuotta täyttäneet	3,6	5,7	5,6	3,0	3,7	31,6	6,3
75 vuotta täyttäneet	2,0	4,9	5,8	1,4	2,4	26,9	4,8
85 vuotta täyttäneet	2,2	7,1	7,4	3,9	5,7	25,8	5,8

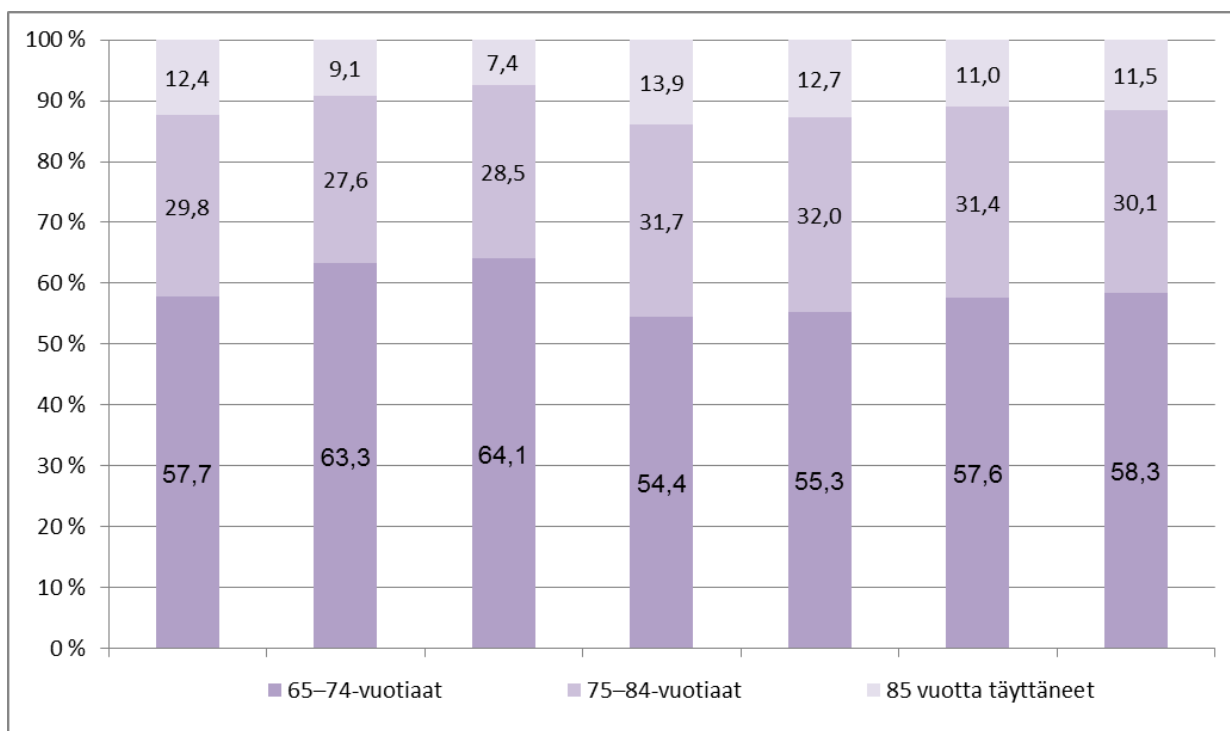

Kuvio 1. 65–74-vuotiaiden, 75–84-vuotiaiden ja 85 vuotta täyttäneiden %-osuus 65 vuotta täyttäneistä 31.12.2013

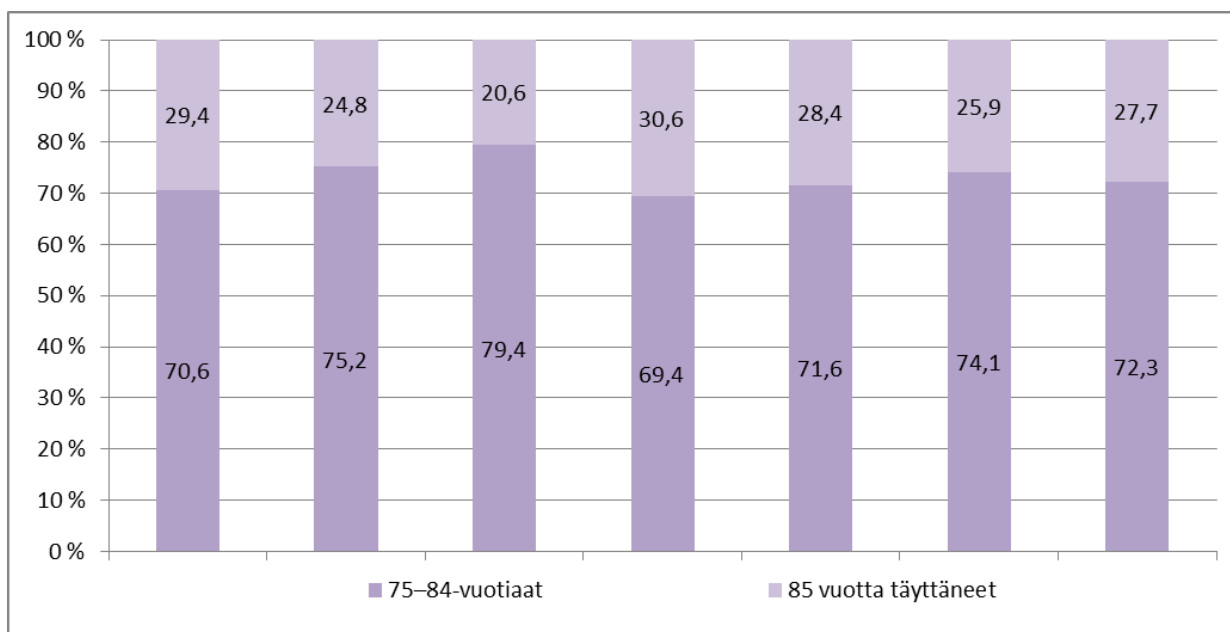

Kuvio 2. 75–84-vuotiaiden ja 85 vuotta täyttäneiden %-osuus 75 vuotta täyttäneistä 31.12.2013

Liite 3. Kuntien perustiedot vanhusten sosiaali- ja terveystalvveluista 2013

Sosiaalipalvelut ja terveystalvvelukeskussairaala

VUODEN 2013 TIEDOT	HELSINKI	ESPOO	VANTAA	TURKU	TAMPERE	OULU	KUUSIKKO	HUOMAUTUKSET
VÄESTÖTIEDOT								
Koko väestö 31.12.	612 664	260 753	208 098	182 072	220 446	193 798	1 677 831	Kunnan antamat tiedot
0-64-vuotiaat	513 836	226 451	178 983	146 510	181 394	167 540	1 414 714	Puuttuvan tiedon merkitseminen
65-74-vuotiaat	57 061	21 701	18 650	19 344	21 588	15 114	153 458	- = kunnalla ei käytössä kyseistä palvelua
75-84-vuotiaat	29 496	9 474	8 311	11 258	12 501	8 256	79 296	.. = tietoa ei ole saatu tai sitä ei voi eritellä
85 vuotta täyttäneet	12 271	3 127	2 154	4 960	4 963	2 888	30 363	= muu syy puuttumiselle
								0 = ei asiakkaita / kustannuksia tai luvut pyöristyvät nolnaan
65 vuotta täyttäneet	98 828	34 302	29 115	35 562	39 052	26 258	263 117	
75 vuotta täyttäneet	41 767	12 601	10 465	16 218	17 464	11 144	109 659	
85 vuotta täyttäneet	12 271	3 127	2 154	4 960	4 963	2 888	30 363	
KOTIHOITO								
KOTIHOIDON ASIAKKAAT JOULUKUUSSA								
Säännöllisen kotihoidon asiakkaat joulukuussa yhteensä	6 468	1 437	1 039	2 926	2 803	2 035	16 708	
Yli 65-v. asiakkaat	5 998	1 292	934	2 712	2 596	1 864	15 396	
Yli 75-v. asiakkaat	5 083	1 061	753	2 317	2 198	1 577	12 989	
(Alle 65-vuotiaat)	470	145	105	214	207	171	1 312	
65-74-vuotiaat	915	231	180	395	398	287	2 406	
75-84-vuotiaat	2 277	542	427	948	1 083	794	6 071	
85 vuotta täyttäneet	2 806	519	327	1 369	1 115	783	6 919	
Säännöllisen kotihoidon asiakkaat ikäryhmittäin joulukuussa, %	100,0	100,0	100,0	100,0	100,0	100,0	100,0	
Yli 65-v. asiakkaat	92,7	89,9	89,9	92,7	92,6	91,6	92,1	
Yli 75-v. asiakkaat	78,6	73,8	72,5	79,2	78,4	77,5	77,7	
(Alle 65-vuotiaat)	7,3	10,1	10,1	7,3	7,4	8,4	7,9	
65-74-vuotiaat	14,1	16,1	17,3	13,5	14,2	14,1	14,4	
75-84-vuotiaat	35,2	37,7	41,1	32,4	38,6	39,0	36,3	
85 vuotta täyttäneet	43,4	36,1	31,4	46,8	39,8	38,5	41,4	
Säännöllisen kotihoidon asiakkaat intensiivisyysryhmissä joulukuussa	6 457	1 510	1 254	2 926	2 803	2 035	16 985	
Yli 80 h/kk kotihoitoa saavat	63	30	19	22	17	91	242	
41-80 h/kk kotihoitoa saavat	537	56	63	216	169	235	1 276	
21-40 h/kk kotihoitoa saavat	1 356	198	203	595	472	454	3 278	
11-20 h/kk kotihoitoa saavat	1 241	280	265	560	489	572	3 407	
Enintään 10 h/kk kotihoitoa saavat	3 260	946	704	1 533	1 656	683	8 782	
Tilapäiset asiakkaat	1 877	974	746	471	247	825	5 140	
Säännöllisen kotihoidon asiakkaat intensiivisyysryhmissä joulukuussa, %	100,0	100,0	100,0	100,0	100,0	100,0	100,0	
Yli 80 h/kk kotihoitoa saavat	1,0	2,0	1,5	0,8	0,6	4,5	1,4	
41-80 h/kk kotihoitoa saavat	8,3	3,7	5,0	7,4	6,0	11,5	7,5	
21-40 h/kk kotihoitoa saavat	21,0	13,1	16,2	20,3	16,8	22,3	19,3	
11-20 h/kk kotihoitoa saavat	19,2	18,5	21,1	19,1	17,4	28,1	20,1	
Enintään 10 h/kk kotihoitoa saavat	50,5	62,6	56,1	52,4	59,1	33,6	51,7	

UUDEEN 2013 TIEDOT	HELSINKI	ESPOO	VANTAA	TURKU	TAMPERE	OULU	KUUSIKKO	HUOMAUTUKSET
KOTIHOITO								
Säännöllisen kotihoidon yli 65-v. asiakkaat intensiivisyysryhmissä joulukuussa (laskennallinen)	5 998	1 292	934	2 712	2 596	1 864	15 396	
Yli 80 h/kk kotihoitoa saavat	59	26	14	20	16	83	218	
41–80 h/kk kotihoitoa saavat	499	48	47	200	157	215	1 166	
21–40 h/kk kotihoitoa saavat	1 260	169	151	551	437	416	2 985	
11–20 h/kk kotihoitoa saavat	1 153	240	197	519	453	524	3 086	
Enintään 10 h/kk kotihoitoa saavat	3 028	809	524	1 421	1 534	626	7 942	
Säännöllisen kotihoidon alle 65-v. asiakkaat joulukuussa	475	153	0	214	213	194	1 249	
Yli 80 h/kk kotihoitoa saavat	5	13	..	3	0	9	30	
41–80 h/kk kotihoitoa saavat	15	7	..	6	4	27	59	
21–40 h/kk kotihoitoa saavat	62	23	..	22	10	34	151	
11–20 h/kk kotihoitoa saavat	98	21	..	37	25	34	215	
Enintään 10 h/kk kotihoitoa saavat	295	89	..	146	174	90	794	
Tilapäiset asiakkaat	..	141	..	0	34	133	308	
Säännöllisen kotihoidon 65–74-v. asiakkaat joulukuussa	914	240	0	395	403	292	2 244	
Yli 80 h/kk kotihoitoa saavat	9	10	..	0	2	3	24	
41–80 h/kk kotihoitoa saavat	51	10	..	25	16	26	128	
21–40 h/kk kotihoitoa saavat	136	25	..	55	56	58	330	
11–20 h/kk kotihoitoa saavat	171	35	..	82	56	94	438	
Enintään 10 h/kk kotihoitoa saavat	547	160	..	233	273	111	1 324	
Tilapäiset asiakkaat	..	210	..	0	57	144	411	
Säännöllisen kotihoidon 75–84-v. asiakkaat joulukuussa	2 277	568	0	948	1 078	794	5 665	
Yli 80 h/kk kotihoitoa saavat	17	5	..	10	7	45	84	
41–80 h/kk kotihoitoa saavat	160	18	..	58	58	88	382	
21–40 h/kk kotihoitoa saavat	470	68	..	176	168	161	1 043	
11–20 h/kk kotihoitoa saavat	437	105	..	166	192	232	1 132	
Enintään 10 h/kk kotihoitoa saavat	1 193	372	..	538	653	268	3 024	
Tilapäiset asiakkaat	..	346	..	0	94	323	763	
Säännöllisen kotihoidon yli 85-v. asiakkaat joulukuussa	2 806	549	0	1 369	1 109	780	6 613	
Yli 80 h/kk kotihoitoa saavat	32	2	..	9	8	34	85	
41–80 h/kk kotihoitoa saavat	310	21	..	127	91	112	661	
21–40 h/kk kotihoitoa saavat	688	82	..	342	238	208	1 558	
11–20 h/kk kotihoitoa saavat	535	119	..	275	216	212	1 357	
Enintään 10 h/kk kotihoitoa saavat	1 241	325	..	616	556	214	2 952	
Tilapäiset asiakkaat	..	277	..	0	62	225	564	
KOTIHOIDON ASIAKKAAT UUDEEN AIKANA								
Kotihoidon säännölliset ja tilapäiset asiakkaat vuoden aikana yhteensä	17 511	4 800	3 544	5 314	7 848	3 905	42 922	Turku: Vuoden 2012 luvussa saattaa olla joitain tupla asiakkaita
Yli 65-v. asiakkaat	15 149	4 120	2 926	4 798	7 155	3 443	37 591	
Yli 75-v. asiakkaat	12 147	3 140	2 205	4 006	6 053	2 847	30 398	
(Alle 65-vuotiaat)	2 362	680	618	516	693	462	5 331	
65–74-vuotiaat	3 002	980	721	792	1 102	596	7 193	
75–84-vuotiaat	5 845	1 733	1 354	1 721	2 876	1 454	14 983	
85 vuotta täyttäneet	6 302	1 407	851	2 285	3 177	1 393	15 415	

UUDEEN 2013 TIEDOT	HELSINKI	ESPOO	VANTAA	TURKU	TAMPERE	OULU	KUUSIKKO	HUOMAUTUKSET
KOTIHOITO								
Pelkkiä kotihoidon säännöllisiä tukipalveluja saaneet asiakkaat vuoden aikana yhteensä	1 587	154	784	733	1 412	1 147	5 817	
Yli 65-v. asiakkaat	1 295	137	663	658	1 267	1 003	5 023	
Yli 75-v. asiakkaat	1 002	113	516	555	1 042	809	4 037	
(Alle 65-vuotiaat)	292	17	121	75	145	144	794	
65–74-vuotiaat	293	24	147	103	225	194	986	
75–84-vuotiaat	437	49	286	276	498	493	2 039	
85 vuotta täyttäneet	565	64	230	280	544	316	1 999	
Pelkkiä säännöllisiä tukipalveluja saaneet 65-v. asiakkaat 65-v. asiakkaista, %	8,5	3,3	22,7	13,7	17,7	29,1	13,4	
Pelkkiä säännöllisiä tukipalveluja saaneet 75-v. asiakkaat 75-v. asiakkaista, %	8,2	3,6	23,4	13,9	17,2	28,4	13,3	
KOTIHOIDON SUORITTEET VUODEN AIKANA								
Kotihoidon käynnit yhteensä	2 512 057	474 220	326 675	1 140 319	1 064 236	1 136 158	6 653 665	
Kotihoidon käynnit yli 65-v.	2 363 403	428 931	294 441	1 090 643	1 019 630	1 066 088	6 263 136	
Kotihoidon käynnit yli 75-v.	2 069 379	348 558	247 021	975 213	898 806	923 714	5 462 691	
(Alle 65-vuotiaat)	148 654	45 289	32 234	49 675	44 606	70 070	390 529	
65–74-vuotiaat	294 024	80 373	47 419	115 430	120 824	142 374	800 444	
75–84-vuotiaat	850 946	164 489	129 050	337 807	383 816	409 509	2 275 618	
85 vuotta täyttäneet	1 218 433	184 069	117 971	637 406	514 990	514 205	3 187 074	
Yli 65-v. kotihoidon käyntien osuus kotihoidon käynneistä, %	94,1	90,4	90,1	95,6	95,8	93,8	94,1	
Yli 75-v. kotihoidon käyntien osuus kotihoidon käynneistä, %	82,4	73,5	75,6	85,5	84,5	81,3	82,1	
Kaikki käynnit kuukautta kohti	209 338	39 518	27 223	95 027	88 686	94 680	554 472	
Yli 65-v. käynnit kuukautta kohti	196 950	35 744	24 537	90 887	84 969	88 841	521 928	
Yli 75-v. käynnit kuukautta kohti	172 448	29 047	20 585	81 268	74 901	76 976	455 224	
Yli 65-v. käyntien määrä / kotihoidon koko vuoden yli 65-v. asiakkaat	156	104	101	227	143	310	167	
Yli 75-v. käyntien määrä / kotihoidon koko vuoden yli 75-v. asiakkaat	170	111	112	243	148	324	180	
Yli 65-v. käyntien määrä / kuukausi / kotihoidon koko vuoden yli 65-v. asiakkaat	13	9	8	19	12	26	14	
Yli 75-v. käyntien määrä / kuukausi / kotihoidon koko vuoden yli 75-v. asiakkaat	14	9	9	20	12	27	15	
Kotihoidon oman toiminnan käynnit	2 494 052	439 131	296 227	1 123 586	835 294	819 697	6 007 987	
Yli 65-v. käynnit	2 346 852	406 230	270 982	1 076 743	796 567	769 144	5 666 518	
Yli 75-v. käynnit	2 053 966	335 165	227 024	963 418	699 055	666 426	4 945 054	
(Alle 65-vuotiaat)	147 200	32 901	25 245	46 843	38 727	50 553	341 469	
65–74-vuotiaat	292 886	71 065	43 958	113 325	97 512	102 718	721 464	
75–84-vuotiaat	845 711	156 448	117 558	334 609	305 489	295 446	2 055 261	
85 vuotta täyttäneet	1 208 255	178 717	109 466	628 809	393 566	370 980	2 889 793	
Kotihoidon ostopalvelukäynnit	18 005	35 089	30 448	16 733	228 942	316 461	645 678	
Yli 65-v. käynnit	16 551	22 701	23 459	13 900	223 063	296 944	596 618	
Yli 75-v. käynnit	15 413	13 393	19 997	11 795	199 751	257 288	517 637	
(Alle 65-vuotiaat)	1 454	12 388	6 989	2 832	5 879	19 517	49 060	
65–74-vuotiaat	1 138	9 308	3 461	2 105	23 312	39 656	78 980	
75–84-vuotiaat	5 235	8 041	11 492	3 198	78 327	114 063	220 357	
85 vuotta täyttäneet	10 178	5 352	8 505	8 597	121 424	143 225	297 281	

UUDEEN 2013 TIEDOT	HELSINKI	ESPOO	VANTAA	TURKU	TAMPERE	OULU	KUUSIKKO	HUOMAUTUKSET
KUSTANNUKSET VUODEN AIKANA KOTIHOIDOSTA								
Kotihoidon nettokustannukset (perus- ja tukipalvelut) yhteensä, €	103 358 547	21 374 480	10 074 644	35 941 154	7 228 164	25 302 345	203 279 334	
Kotihoidon bruttokustannukset (perus- ja tukipalvelut) yhteensä, €	113 761 630	23 581 342	13 450 564	39 970 130	42 911 801	30 484 820	264 160 288	
Joista oman toiminnan kustannukset, €	108 080 783	20 315 219	12 341 932	39 414 204	32 728 942	25 924 495	238 805 574	
Joista ostopalvelujen kustannukset, €	5 680 847	3 266 124	1 108 632	555 926	10 182 859	4 560 325	25 354 713	
Oman toiminnan kustannusten osuus kustannuksista, %	95,0	86,1	91,8	98,6	76,3	85,0	90,4	
Ostopalvelujen kustannusten osuus kustannuksista, %	5,0	13,9	8,2	1,4	23,7	15,0	9,6	
Kotihoidon yli 65-v. kustannukset (perus- ja tukipalvelut), €	106 923 898	20 906 177	12 144 273	38 232 823	41 132 893	28 604 737	247 944 801	
Joista oman toiminnan kustannukset, €	101 701 810	18 793 142	11 290 130	37 771 001	31 211 520	24 325 659	225 093 262	
Joista ostopalvelujen kustannukset, €	5 222 088	2 113 035	854 143	461 822	9 921 373	4 279 078	22 851 539	
Yli 65-v. osuus kustannuksista, %	94,0	88,7	90,3	95,7	95,9	93,8	93,9	
Kotihoidon yli 75-v. kustannukset (perus- ja tukipalvelut), €	93 872 505	16 752 146	10 186 785	34 187 566	36 275 256	24 784 624	216 058 882	
Joista oman toiminnan kustannukset, €	89 009 473	15 505 510	9 458 674	33 795 681	27 390 752	21 077 005	196 237 094	
Joista ostopalvelujen kustannukset, €	4 863 032	1 246 636	728 110	391 886	8 884 505	3 707 619	19 821 788	
Yli 75-v. osuus kustannuksista, %	82,5	71,0	75,7	85,5	84,5	81,3	81,8	
Kotihoidon oman käynnin kustannus, €	43,3	46,3	41,7	35,1	39,2	31,6	39,7	
Kotihoidon ostopalvelukäynnin kustannus, €	315,5	93,1	36,4	33,2	44,5	14,4	39,3	
Yli 65-v. oman käynnin kustannus, €	43,3	46,3	41,7	35,1	39,2	31,6	39,7	
Yli 65-v. ostopalvelukäynnin kustannus, €	315,5	93,1	36,4	33,2	44,5	14,4	38,3	
Yli 65-v. oman käynnin kustannus ilman tukipalveluja, €	43,3	42,6	35,7	32,1	34,9	26,6	37,3	
Yli 65-v. ostopalvelukäynnin kustannus ilman tukipalveluja, €	56,2	77,2	24,6	20,2	38,2	12,7	26,5	
Yli 75-v. oman käynnin kustannus, €	43,3	46,3	41,7	35,1	39,2	31,6	39,7	
Yli 75-v. ostopalvelukäynnin kustannus, €	315,5	93,1	36,4	33,2	44,5	14,4	38,3	
Yli 75-v. oman käynnin kustannus ilman tukipalveluja, €	43,3	42,6	35,7	32,1	34,9	26,6	37,3	
Yli 75-v. ostopalvelukäynnin kustannus ilman tukipalveluja, €	56,2	77,2	24,6	20,2	38,2	12,7	26,1	
Oman toiminnan kotihoidon peruspalvelujen kustannukset, €	108 080 783	18 691 681	10 562 121	36 100 579	29 129 009	21 836 750	224 400 923	
Yli 65-v. kustannukset, €	101 701 810	17 291 244	9 661 998	34 595 523	27 778 492	20 490 017	211 519 084	
Yli 75-v. kustannukset, €	89 009 473	14 266 351	8 094 654	30 954 415	24 377 979	17 753 606	184 456 478	
Omasta toiminnasta perityt peruspalvelujen asiakasmaksut, €	10 403 083	2 192 347	1 945 982	4 028 976	25 729 009	..	44 299 397	Oulu: Omien ja ostopalvelujen asiakasmaksuja ei saada eriteltä
Ostopalvelujen kotihoidon peruspalvelujen kustannukset, €	1 012 162	2 708 537	749 321	338 574	8 756 730	4 005 344	17 570 668	
Yli 65-v. kustannukset, €	930 425	1 752 301	577 312	281 262	8 531 866	3 758 324	15 831 490	
Yli 75-v. kustannukset, €	866 451	1 033 812	492 127	238 669	7 640 213	3 256 411	13 527 683	
Ostopalveluista perityt peruspalvelujen asiakasmaksut, €	0	0	0	0	7 128 566	..	7 128 566	Oulu: Omat ja ostot yhteensä 3 616 167 €

UUDEEN 2013 TIEDOT	HELSINKI	ESPOO	VANTAA	TURKU	TAMPERE	OULU	KUUSIKKO	HUOMAUTUKSET
KUSTANNUKSET VUODEN AIKANA KOTIHOIDOSTA								
Oman toiminnan kotipalvelun tukipalvelujen kustannukset, €	0	1 623 538	1 779 811	3 313 625	3 599 933	4 087 745	14 404 651	
Yli 65-v. kustannukset, €	0	1 501 898	1 628 132	3 175 478	3 433 028	3 835 642	13 574 178	
Yli 75-v. kustannukset, €	0	1 239 159	1 364 021	2 841 265	3 012 773	3 323 398	11 780 616	
Omasta toiminnasta perityt tukipalvelujen asiakasmaksut, €	0	0	1 075 806	0	1 959 933	1 566 308	4 602 047	
Ostopalvelujen kotipalvelun tukipalvelujen kustannukset, €	4 668 685	557 587	359 312	217 352	1 426 129	554 981	7 784 045	
Yli 65-v. kustannukset, €	4 291 664	360 733	276 831	180 560	1 389 507	520 754	7 020 049	
Yli 75-v. kustannukset, €	3 996 581	212 823	235 983	153 217	1 244 292	451 209	6 294 105	
Ostopalveluista perityt tukipalvelujen asiakasmaksut, €	0	14 516	354 132	0	866 129	0	1 234 777	
PALVELUSETELIASIAKKAAT KOTIHOIDOSSA 31.12.								
Palveluseteliasiaakkaat 31.12. yhteensä	0	12	0	104	29	524	669	
Yli 65-v. asiakkaat	0	11	0	97	29	502	639	
Yli 75-v. asiakkaat	0	9	0	85	27	433	554	
(Alle 65-vuotiaat)	.	1	-	7	0	22	30	
65-74-vuotiaat	.	2	-	12	2	69	85	
75-84-vuotiaat	.	4	-	25	8	235	272	
85 vuotta täyttäneet	.	5	-	60	19	198	282	
PALVELUSETELISUORITTEET VUODEN AIKANA KOTIHOIDOSSA								
Palvelusetelikäynnit yhteensä	0	3 492	0	9 988	20 264	126 111	159 855	
Yli 65-v. asiakkaat	0	3 456	0	9 673	20 264	118 418	151 811	
Yli 75-v. asiakkaat	0	3 002	0	8 290	19 396	102 609	133 297	
(Alle 65-vuotiaat)	.	36	-	315	0	7 693	8 044	
65-74-vuotiaat	.	454	-	1 383	868	15 809	18 514	
75-84-vuotiaat	.	482	-	1 747	7 199	45 420	54 848	
85 vuotta täyttäneet	0	2 520	-	6 543	12 197	57 189	78 449	
PALVELUSETELIKUSTANNUKSET VUODEN AIKANA KOTIHOIDOSTA								
Palvelusetelikustannukset yhteensä, €	.	138 866	-	92 855	447 164	1 040 546	1 719 431	
OSAVUOROKAUTINEN HOITO								
VANHUSTEN PÄIVÄTOIMINNAN SUORITTEET VUODEN AIKANA								
Päivätoiminnan hoitopäivät yhteensä	72 284	10 978	23 056	11 330	27 714	16 996	162 358	
Yli 65-v. hoitopäivät	72 284	10 814	22 255	10 839	27 412	16 103	159 707	
Yli 75-v. hoitopäivät	61 563	8 906	17 773	9 426	23 582	12 838	134 088	
(Alle 65-vuotiaat)	-	164	801	491	302	893	2 651	
65-74-vuotiaat	10 721	1 908	4 482	1 413	3 830	3 265	25 619	
75-84-vuotiaat	31 158	5 479	11 325	5 536	10 339	6 702	70 538	
85 vuotta täyttäneet	30 405	3 427	6 448	3 891	13 243	6 136	63 550	
KUSTANNUKSET VUODEN AIKANA VANHUSTEN PÄIVÄTOIMINNASTA								
Päivätoiminnan nettokustannukset yhteensä, €	8 733 351	1 157 998	1 273 891	1 389 761	2 546 452	1 166 053	16 267 506	
Päivätoiminnan bruttokustannukset yhteensä, €	9 688 975	1 415 733	1 578 862	1 389 761	2 827 452	1 470 658	18 371 441	
Yli 65-v. kustannukset, €	9 688 975	1 394 583	1 524 023	1 329 547	2 796 641	1 393 387	18 127 156	
Yli 75-v. kustannukset, €	8 251 928	1 148 526	1 217 090	1 156 251	2 405 895	1 110 868	15 290 558	
€ / hoitopäivä	134,0	129,0	68,5	122,7	102,0	86,5	113,2	
€ / yli 65-v. hoitopäivä	134,0	129,0	68,5	122,7	102,0	86,5	113,5	
€ / yli 75-v. hoitopäivä	134,0	129,0	68,5	122,7	102,0	86,5	114,0	
Oman toiminnan kustannukset, €	8 223 075	981 388	1 379 920	898 066	1 377 782	1 006 829	13 867 060	
Omasta toiminnasta perityt asiakasmaksut, €	955 624	92 513	304 971	0	140 000	237 364	1 730 472	
Ostopalvelujen kustannukset, €	1 465 900	341 832	198 942	491 695	1 449 670	463 829	4 411 867	
Ostopalveluista perityt asiakasmaksut, €	0	72 708	0	0	141 000	67 241	280 949	
Oman toiminnan osuus kustannuksista, %	84,9	69,3	87,4	64,6	48,7	68,5	75,5	
Ostopalvelujen osuus kustannuksista, %	15,1	24,1	12,6	35,4	51,3	31,5	24,0	

UUDEEN 2013 TIEDOT	HELSINKI	ESPOO	VANTAA	TURKU	TAMPERE	OULU	KUUSIKKO	HUOMAUTUKSET
PÄIVÄSAIRANHOIDON HOITOPAIKAT 31.12.								
Vanhusten päiväsairaanhoiton hoitopaikat 31.12. yhteensä	-	12	23	0	-	-	35	
PÄIVÄSAIRANHOIDON POTILAAT 31.12.								
Hoidon piirissä olleet potilaat 31.12. yhteensä	-	30	11	98	0	-	139	
Yli 65-v. potilaat	-	30	10	98	0	-	138	
Yli 75-v. potilaat	-	21	7	86	0	-	114	
(Alle 65-vuotiaat)	-	0	1	0	-	-	1	
65–74-vuotiaat	-	9	4	12	-	-	25	
75–84-vuotiaat	-	12	5	36	-	-	53	
85 vuotta täyttäneet	-	9	2	50	-	-	61	
PÄIVÄSAIRANHOIDON SUORITTEET VUODEN AIKANA								
Päiväsairaanhoiton hoitopäivät yhteensä	-	2 939	2 725	4 021	0	-	9 685	
Yli 65-v. hoitopäivät	-	2 797	2 268	3 980	0	-	9 045	
Yli 75-v. hoitopäivät	-	2 032	1 412	3 546	0	-	6 990	
(Alle 65-vuotiaat)	-	142	457	41	-	-	640	
65–74-vuotiaat	-	765	856	434	-	-	2 055	
75–84-vuotiaat	-	1 277	1 058	1 644	-	-	3 979	
85 vuotta täyttäneet	-	755	354	1 902	-	-	3 011	
KUSTANNUKSET VUODEN AIKANA PÄIVÄSAIRANHOIDOSTA								
Kustannukset yhteensä, €	-	944 736	457 752	450 505	0	-	1 852 993	
Yli 65-v. kustannukset, €	-	899 091	380 984	445 911	0	-	1 725 986	
Yli 75-v. kustannukset, €	-	653 183	237 191	397 287	0	-	1 287 661	
€/ hoitopäivä	-	321,4	168,0	112,0	0,0	-	191,3	
€/ yli 65-v. hoitopäivä	-	321,4	168,0	112,0	0,0	-	190,8	
€/ yli 75-v. hoitopäivä	-	321,4	168,0	112,0	0,0	-	184,2	
Oman toiminnan kustannukset, €	-	944 736	457 752	450 505	-	-	1 852 993	
Ostopalvelujen kustannukset, €	-	-	-	0	-	-	0	
Oman toiminnan osuus kustannuksista, %	-	100,0	100,0	100,0	0,0	-	100,0	
Ostopalvelujen osuus kustannuksista, %	-	0,0	0,0	0,0	0,0	-	0,0	
OMAISHOIDON TUKI								
OMAISHOIDON TUEN ASIAKKAAT 31.12.								
Omaishoidon tuen asiakkaat 31.12.	3 137	434	723	711	522	856	6 383	Tampere: 459 alle 65-vuotiaasta omaishoidon tuensaaja
Yli 65-v. asiakkaat	1 707	365	396	711	522	851	4 552	
Yli 75-v. asiakkaat	1 197	234	255	508	375	640	3 209	
(Alle 65-vuotiaat)	1 430	69	327	0	0	5	1 831	
65–74-vuotiaat	510	131	141	203	147	211	1 343	
75–84-vuotiaat	751	154	185	319	234	403	2 046	
85 vuotta täyttäneet	446	80	70	189	141	237	1 163	
OMAISHOIDON TUEN ASIAKKAAT VUODEN AIKANA								
Omaishoidon tuen asiakkaat vuoden aikana yhteensä	3 691	575	847	929	676	1 124	7 842	Tampere: 514 alle 65-vuotiaasta omaishoidon tuensaajaa.
Yli 65-v. asiakkaat	2 128	496	487	929	676	1 119	5 835	
Yli 75-v. asiakkaat	1 534	334	317	677	493	852	4 207	
(Alle 65-vuotiaat)	1 563	79	360	0	0	5	2 007	
65–74-vuotiaat	594	162	170	252	183	267	1 628	
75–84-vuotiaat	935	217	227	405	306	494	2 584	
85 vuotta täyttäneet	599	117	90	272	187	358	1 623	
Tukea vuoden aikana vain palveluina saaneet asiakkaat (eivät sisälly yhteissummaan)	-	-	-	0	-	0	0	

UUDEEN 2013 TIEDOT	HELSINKI	ESPOO	VANTAA	TURKU	TAMPERE	OULU	KUUSIKKO	HUOMAUTUKSET
OMAISHOIDON TUEN ASIAKKAAT VUODEN AIKANA								
Omaishoidon tuen 65 vuotta täyttäneet asiakkaat vuoden aikana eri korvausluokissa	2 296	496	958	929	781	1 186	6 646	Vantaa: Vantaan lukuihin sisältyy kaikenikäiset asiakkaat.
I	963	310	561	600	432	805	3 671	
II	819	160	331	315	22	376	2 023	
III	430	26	66	0	222	0	744	
IV	84	-	-	14	70	5	173	
V	-	-	-	0	35	0	35	
VI	-	-	-	0	-	0	0	
OMAISHOIDON TUEN 65 VUOTTA TÄYTTÄNEET ASIAKKAAT VUODEN AIKANA ERI KORVAUSLUOKISSA, %								
I	41,9	62,5	58,6	64,6	55,3	67,9	55,2	
II	35,7	32,3	34,6	33,9	2,8	31,7	30,4	
III	18,7	5,2	6,9	0,0	28,4	0,0	11,2	
IV	3,7	0,0	0,0	1,5	9,0	0,4	2,6	
V	0,0	0,0	0,0	0,0	4,5	0,0	0,5	
VI	0,0	0,0	0,0	0,0	0,0	0,0	0,0	
OMAISHOIDON TUEN KORVAUSLUOKAT								
I, €	375	412	375	375	381	375		
II, €	529	749	749	710	600	861		
III, €	783	1 622	1 300	839	900	0		
IV, €	1 560	-	-	1 420	1 400	1 500		
V, €	-	-	-	0	2 000	0		
VI, €	-	-	-	0	-	0		
KUSTANNUKSET VUODEN AIKANA OMAISHOIDON TUESTA								
Omaishoidon tuen kustannukset yhteensä, €	26 371 118	3 469 865	5 027 533	6 139 120	5 195 293	6 330 468	52 533 397	Tampere: Omaishoidon kaikki kustannukset vuonna
Yli 65-v. omaishoidon kustannukset, €	15 203 939	2 993 136	2 890 683	4 776 585	5 195 293	6 302 308	37 361 943	Tampere: 2013 yhteensä 9 146 643 euroa.
Yli 75-v. omaishoidon kustannukset, €	10 959 982	2 015 539	1 881 615	3 480 891	3 789 454	4 798 540	26 926 021	
€ / kaikki asiakkaat	7 145	6 035	5 936	6 608	7 685	5 632	6 699	
€ / yli 65-v. asiakas	7 145	6 035	5 936	5 142	7 685	5 632	6 403	
€ / yli 75-v. asiakas	7 145	6 035	5 936	5 142	7 687	5 632	6 400	
€ / kuukausi / kaikki asiakkaat	595	503	495	551	640	469	558	
€ / kuukausi / yli 65-v. asiakas	595	503	495	428	640	469	534	
€ / kuukausi / yli 75-v. asiakas	595	503	495	428	641	469	533	
OMAISHOIDON TUEN HOITOPALKKIOT, €								
Omaishoidon tuen hoitopalkkiot, €	18 595 965	2 788 385	3 716 246	4 754 501	3 572 381	5 426 357	38 853 835	Tampere: Omaishoidon kaikki hoitopalkkiot vuonna
Yli 65-v. omaishoidon tuen hoitopalkkiot, €	10 721 272	2 405 285	2 136 732	3 699 272	3 572 381	5 402 218	27 937 161	Tampere: 2013 yhteensä 6 289 404 euroa.
Yli 75-v. omaishoidon tuen hoitopalkkiot, €	7 728 586	1 619 688	1 390 850	2 695 810	2 605 071	4 113 217	20 153 222	
Omaishoidon tuen hoitopalkkioiden osuus kokonaiskustannuksista, %	70,5	80,4	73,9	77,4	68,8	85,7	74,0	
Yli 65-v. omaishoidon tuen hoitopalkkio / kk, €	420	404	366	332	440	402	399	
Yli 75-v. omaishoidon tuen hoitopalkkio / kk, €	420	404	366	332	440	402	399	
KUSTANNUKSET ENNALTAEHKÄISEVISTÄ PALVELUISTA VUODEN AIKANA								
Kustannukset yhteensä, €	8 528 316	3 004 144	323 624	3 074 397	4 050 875	2 570 641	21 551 997	
Yli 65-v. kustannukset, €	0	0	323 624	0	-	2 422 316	2 745 940	
Yli 75-v. kustannukset, €	0	0	0	0	-	0	0	
Vanhuspalvelujen tuotantoon annettavat avustukset (ei sisällä yleisavustuksia), €	0	0	0	491 694	339 461	6 000	837 155	

UUDEEN 2013 TIEDOT	HELSINKI	ESPOO	VANTAA	TURKU	TAMPERE	OULU	KUUSIKKO	HUOMAUTUKSET
PALVELUASUMISEN KOKONAISUUS KESKIRASKAASSA JA TEHOSTETUSSA PALVELUASUMISESSA								
PALVELUASUMISEN ASUKKAAT 31.12.								
Palveluasumisen asukkaat 31.12. yhteensä	3 000	1 095	1 076	810	1 304	646	7 931	
Asukkaat keskiraskas	-	107	264	0	277	-	648	
Asukkaat tehostettu	3 000	988	812	810	1 027	646	7 283	
Asukkaat tehostetun lyhytaikaishoito	202	34	49	22	28	25	360	
Asukkaat keskiraskas, %	0,0	9,8	24,5	0,0	21,2	0,0	8,2	
Asukkaat tehostettu, %	100,0	90,2	75,5	100,0	78,8	100,0	91,8	
Asukkaat tehostetun lyhytaikaishoito, %	6,7	3,1	4,6	2,7	2,1	3,9	4,5	
Yli 65-v. asukkaat 31.12.	2 975	1 074	994	791	1 269	631	7 734	
Yli 65-v. asukkaat keskiraskas	-	106	225	0	268	-	599	
Yli 65-v. asukkaat tehostettu	2 975	968	769	791	1 001	631	7 135	
Yli 65-v. asukkaat kaikista asukkaista, %	99,2	98,1	92,4	97,7	97,3	97,7	97,5	
Yli 65-v. asukkaat keskiraskas, %	0,0	9,9	22,6	0,0	21,1	0,0	7,7	
Yli 65-v. asukkaat tehostettu, %	100,0	90,1	77,4	100,0	78,9	100,0	92,3	
Yli 75-v. asukkaat 31.12.	2 633	924	796	714	1 141	570	6 778	
Yli 75-v. asukkaat keskiraskas	-	81	184	0	244	-	509	
Yli 75-v. asukkaat tehostettu	2 633	843	612	714	897	570	6 269	
Yli 75-v. asukkaat kaikista asukkaista, %	87,8	84,4	74,0	88,1	87,5	88,2	85,5	
Yli 75-v. asukkaat keskiraskas, %	0,0	8,8	23,1	0,0	21,4	0,0	7,5	
Yli 75-v. asukkaat tehostettu, %	100,0	91,2	76,9	100,0	78,6	100,0	92,5	
PALVELUASUMISEN ASUMISVUOROKAUDET VUODEN AIKANA								
Palveluasumisen asumisvuorokaudet yhteensä	1 087 178	391 665	382 140	291 364	437 116	213 684	2 803 147	
Vuorokaudet keskiraskas	-	41 163	97 468	0	98 060	-	236 691	
Vuorokaudet tehostettu	1 087 178	350 502	284 672	291 364	339 056	213 684	2 566 456	
Vuorokaudet tehostetun lyhytaikaishoito	67 064	13 746	17 902	7 310	11 120	8 570	125 712	
Vuorokaudet keskiraskas, %	0,0	10,5	25,5	0,0	22,4	0,0	8,4	
Vuorokaudet tehostettu, %	100,0	89,5	74,5	100,0	77,6	100,0	91,6	
Vuorokaudet tehostetun lyhytaikaishoito, %	6,2	3,5	4,7	2,5	2,5	4,0	4,5	
Yli 65-v. asumisvuorokaudet	1 081 808	384 656	351 726	285 139	426 306	209 477	2 739 112	
Yli 65-v. asumisvuorokaudet keskiraskas	-	40 814	82 971	0	95 372	-	219 157	
Yli 65-v. asumisvuorokaudet tehostettu	1 081 808	343 842	268 755	285 139	330 934	209 477	2 519 955	
Yli 65-v. vuorokaudet kaikista vuorokausista, %	99,5	98,2	92,0	97,9	97,5	98,0	97,7	
Yli 65-v. vuorokaudet keskiraskas, %	0,0	10,6	23,6	0,0	22,4	0,0	8,0	
Yli 65-v. vuorokaudet tehostettu, %	100,0	89,4	76,4	100,0	77,6	100,0	92,0	
Yli 75-v. asumisvuorokaudet	966 576	333 426	281 723	257 653	381 989	189 951	2 411 318	
Yli 75-v. asumisvuorokaudet keskiraskas	-	32 242	67 905	0	86 853	-	187 000	
Yli 75-v. asumisvuorokaudet tehostettu	966 576	301 184	213 818	257 653	295 136	189 951	2 224 318	
Yli 75-v. vuorokaudet kaikista vuorokausista, %	88,9	85,1	73,7	88,4	87,4	88,9	86,0	
Yli 75-v. vuorokaudet keskiraskas, %	0,0	9,7	24,1	0,0	22,7	0,0	7,8	
Yli 75-v. vuorokaudet tehostettu, %	100,0	90,3	75,9	100,0	77,3	100,0	92,2	

UUDEEN 2013 TIEDOT	HELSINKI	ESPOO	VANTAA	TURKU	TAMPERE	OULU	KUUSIKKO	HUOMAUTUKSET
KUSTANNUKSET VUODEN AIKANA PALVELUASUMISESTA								
Palveluasumisen kustannukset (netto-ostot) yhteensä, €	161 294 402	51 643 018	48 047 051	38 458 249	37 251 702	24 117 078	360 811 500	
Kustannukset keskiraskas, €	-	3 872 909	7 599 145	0	3 611 249	-	15 083 303	
Kustannukset tehostettu, €	161 294 402	47 770 109	40 447 906	38 458 249	33 640 453	24 117 078	345 728 197	
Kustannukset tehostetun lyhytaikaishoito, €	10 102 093	1 829 692	3 143 138	1 214 257	1 241 636	201 772	17 732 588	
Kustannukset keskiraskas, %	0,0	7,5	15,8	0,0	9,7	0,0	4,2	
Kustannukset tehostettu, %	100,0	92,5	84,2	100,0	90,3	100,0	95,8	
Kustannukset tehostetun lyhytaikaishoito, %	6,3	3,5	6,5	3,2	3,3	0,8	4,9	
Yli 65-v. kustannukset, €	160 472 964	50 585 366	44 689 859	37 584 567	36 340 800	23 688 847	353 362 403	
Yli 65-v. kustannukset keskiraskas, €	-	3 839 698	6 468 879	0	3 512 258	-	13 820 835	
Yli 65-v. kustannukset keskiraskas / 65-v. asiakas, €	0	36 224	28 751	0	13 105	0	23 073	
Yli 65-v. kustannukset tehostettu, €	160 472 964	46 745 667	38 220 981	37 584 567	32 828 542	23 688 847	339 541 568	
Yli 65-v. kustannukset tehostettu / 65-v. asiakas, €	53 940	48 291	49 702	47 515	32 796	37 542	47 588	
Yli 65-v. kustannukset kokonaiskustannuksista, %	99,5	98,0	93,0	97,7	97,6	98,2	97,9	
Yli 65-v. kustannukset keskiraskas, %	0,0	7,6	14,5	0,0	9,7	0,0	3,9	
Yli 65-v. kustannukset tehostettu, %	100,0	92,4	85,5	100,0	90,3	100,0	96,1	
Yli 75-v. kustannukset, €	142 933 993	43 825 610	35 603 088	33 751 297	32 475 718	21 496 231	310 085 936	
Yli 75-v. kustannukset keskiraskas, €	-	3 034 988	5 294 250	0	3 198 530	-	11 527 767	
Yli 75-v. kustannukset keskiraskas / 75-v. asiakas, €	0	37 469	28 773	0	13 109	0	22 648	
Yli 75-v. kustannukset tehostettu, €	142 933 993	40 790 622	30 308 838	33 751 297	29 277 189	21 496 231	298 558 169	
Yli 75-v. kustannukset tehostettu / 75-v. asiakas, €	54 286	48 387	49 524	47 271	32 639	37 713	47 625	
Yli 75-v. kustannukset kokonaiskustannuksista, %	88,6	84,9	74,1	87,8	87,2	89,1	85,9	
Yli 75-v. kustannukset keskiraskas, %	0,0	6,9	14,9	0,0	9,8	0,0	3,7	
Yli 75-v. kustannukset tehostettu, %	100,0	93,1	85,1	100,0	90,2	100,0	96,3	
KESKIRASKAS PALVELUASUMINEN, JOSSA HENKILÖSTÖMITOITUS 0,20-0,49 / ASUKAS								
ASUKKAAT KESKIRASKAASSA PALVELUASUMISESSA 31.12.								
Keskiraskaan palveluasumisen asukkaat 31.12. yhteensä	-	107	264	0	277	-	648	
Yli 65-v. asukkaat	-	106	225	0	268	-	599	
Yli 75-v. asukkaat	-	81	184	0	244	-	509	
(Alle 65-vuotiaat)	-	1	39	0	9	-	49	
65-74-vuotiaat	-	25	41	0	24	-	90	
75-84-vuotiaat	-	40	93	0	61	-	194	
85 vuotta täyttäneet	-	41	91	0	183	-	315	
Oman toiminnan asukkaat 31.12.	-	78	264	0	-	-	342	
Yli 65-v. asukkaat	-	77	225	0	-	-	302	
Yli 75-v. asukkaat	-	61	184	0	-	-	245	
(Alle 65-vuotiaat)	-	1	39	-	-	-	40	
65-74-vuotiaat	-	16	41	-	-	-	57	
75-84-vuotiaat	-	29	93	-	-	-	122	
85 vuotta täyttäneet	-	32	91	-	-	-	123	
Ostopalvelujen asukkaat 31.12.	-	29	-	0	277	-	306	
Yli 65-v. asukkaat	-	29	-	0	268	-	297	
Yli 75-v. asukkaat	-	20	-	0	244	-	264	
(Alle 65-vuotiaat)	-	0	-	-	9	-	9	
65-74-vuotiaat	-	9	-	-	24	-	33	
75-84-vuotiaat	-	11	-	-	61	-	72	
85 vuotta täyttäneet	-	9	-	-	183	-	192	

UUDEEN 2013 TIEDOT	HELSINKI	ESPOO	VANTAA	TURKU	TAMPERE	OULU	KUUSIKKO	HUOMAUTUKSET
ASUMISVUOROKAUDET VUODEN AIKANA KESKIRASKAASSA PALVELUASUMISESSA								
Keskiraskaan palveluasumisen asumisvuorokaudet yhteensä	-	41 163	97 468	0	98 060	-	236 691	
Yli 65-v. asumisvuorokaudet	-	40 814	82 971	0	95 372	-	219 157	
Yli 75-v. asumisvuorokaudet	-	32 242	67 905	0	86 853	-	187 000	
(Alle 65-vuotiaat)	-	349	14 497	0	2 688	-	17 534	
65–74-vuotiaat	-	8 572	15 066	0	8 519	-	32 157	
75–84-vuotiaat	-	15 649	33 337	0	21 191	-	70 177	
85 vuotta täyttäneet	-	16 593	34 568	0	65 662	-	116 823	
Oman toiminnan asumisvuorokaudet	-	28 457	97 468	0	-	-	125 925	
Yli 65-v. asumisvuorokaudet	-	28 108	82 971	0	-	-	111 079	
Yli 75-v. asumisvuorokaudet	-	22 701	67 905	0	-	-	90 606	
(Alle 65-vuotiaat)	-	349	14 497	-	-	-	14 846	
65–74-vuotiaat	-	5 407	15 066	-	-	-	20 473	
75–84-vuotiaat	-	10 623	33 337	-	-	-	43 960	
85 vuotta täyttäneet	-	12 078	34 568	-	-	-	46 646	
Ostopalvelujen asumisvuorokaudet	-	12 706	-	0	98 060	-	110 766	
Yli 65-v. asumisvuorokaudet	-	12 706	-	0	95 372	-	108 078	
Yli 75-v. asumisvuorokaudet	-	9 541	-	0	86 853	-	96 394	
(Alle 65-vuotiaat)	-	0	-	-	2 688	-	2 688	
65–74-vuotiaat	-	3 165	-	-	8 519	-	11 684	
75–84-vuotiaat	-	5 026	-	-	21 191	-	26 217	
85 vuotta täyttäneet	-	4 515	-	-	65 662	-	70 177	
KUSTANNUKSET VUODEN AIKANA KESKIRASKAASTA PALVELUASUMISESTA								
Keskiraskaan palveluasumisen nettokustannukset yhteensä, €	-	3 039 498	6 689 513	.	2 884 374	-	12 613 384	
Keskiraskaan palveluasumisen kustannukset (brutto-ostot) yhteensä, €	-	3 872 909	7 599 145	0	3 611 249	-	15 083 303	
Yli 65-v. kustannukset, €	-	3 839 698	6 468 879	0	3 512 258	-	13 820 835	
Yli 75-v. kustannukset, €	-	3 034 988	5 294 250	0	3 198 530	-	11 527 767	
Oman toiminnan kustannukset, €	-	2 707 975	7 599 145	-	-	-	10 307 120	
Yli 65-v. kustannukset, €	-	2 674 764	6 468 879	-	-	-	9 143 643	
Yli 75-v. kustannukset, €	-	2 160 233	5 294 250	-	-	-	7 454 483	
€/asumisvuorokausi	-	95,2	78,0	-	-	-	81,9	
Omasta toiminnasta perityt asiakasmaksut, €	-	313 648	909 632	-	-	-	82,3	
Ostopalvelujen kustannukset (brutto), €	-	1 164 934	-	-	3 611 249	-	4 776 183	
Yli 65-v. kustannukset, €	-	1 164 934	-	0	3 512 258	-	4 677 192	
Yli 75-v. kustannukset, €	-	874 755	-	0	3 198 530	-	4 073 285	
€/asumisvuorokausi	-	91,7	-	0,0	36,8	-	43,1	
Ostopalvelujen kustannukset (netto), €	-	645 170	-	-	2 884 374	-	3 529 544	
Yli 65-v. kustannukset, €	-	645 170	-	0	2 805 308	-	3 450 478	
Yli 75-v. kustannukset, €	-	484 462	-	0	2 554 727	-	3 039 189	
€/asumisvuorokausi	-	50,8	-	0,0	29,4	-	31,9	
Ero ostopalvelujen brutto- ja nettokustannusten välillä, €	-	519 764	-	0	726 875	-	1 246 639	
Ero ostopalvelujen brutto- ja nettokustannusten välillä, %	-	44,6	-	0,0	20,1	-	26,1	

UUDEEN 2013 TIEDOT	HELSINKI	ESPOO	VANTAA	TURKU	TAMPERE	OULU	KUUSIKKO	HUOMAUTUKSET
TEHOSTETTU PALVELUASUMINEN, JOSSA HENKILÖSTÖMITOITUS ≥ 0,50 / ASUKAS								
ASUKKAAT TEHOSTETUSSA PALVELUASUMISESSA 31.12.								
Tehostetun palveluasumisen asukkaat yhteensä 31.12.	3 000	988	812	810	1 027	646	7 283	
Yli 65-v. asukkaat	2 975	968	769	791	1 001	631	7 135	
Yli 75-v. asukkaat	2 633	843	612	714	897	570	6 269	
(Alle 65-vuotiaat)	25	20	43	19	26	15	148	
65–74-vuotiaat	342	125	157	77	104	61	866	
75–84-vuotiaat	1 099	369	311	293	373	239	2 684	
85 vuotta täyttäneet	1 534	474	301	421	524	331	3 585	
Oman toiminnan asukkaat 31.12.	1 602	72	138	242	68	160	2 282	
Yli 65-v. asukkaat	1 585	64	133	233	64	158	2 237	
Yli 75-v. asukkaat	1 370	47	97	198	60	143	1 915	
(Alle 65-vuotiaat)	17	8	5	9	4	2	45	
65–74-vuotiaat	215	17	36	35	4	15	322	
75–84-vuotiaat	626	25	55	86	29	62	883	
85 vuotta täyttäneet	744	22	42	112	31	81	1 032	
Ostopalvelujen asukkaat 31.12.	1 398	916	674	568	959	486	5 001	
Yli 65-v. asukkaat	1 390	904	636	558	937	473	4 898	
Yli 75-v. asukkaat	1 263	796	515	516	837	427	4 354	
(Alle 65-vuotiaat)	8	12	38	10	22	13	103	
65–74-vuotiaat	127	108	121	42	100	46	544	
75–84-vuotiaat	473	344	256	207	344	177	1 801	
85 vuotta täyttäneet	790	452	259	309	493	250	2 553	
ASUMISVUOROKAUDET VUODEN AIKANA TEHOSTETUSSA PALVELUASUMISESSA								
Tehostetun palveluasumisen asumisvuorokaudet yhteensä	1 087 178	350 502	284 672	291 364	339 056	213 684	2 566 456	
Yli 65-v. asumisvuorokaudet	1 081 808	343 842	268 755	285 139	330 934	209 477	2 519 955	
Yli 75-v. asumisvuorokaudet	966 576	301 184	213 818	257 653	295 136	189 951	2 224 318	
(Alle 65-vuotiaat)	5 370	6 660	15 917	6 225	8 122	4 207	46 501	
65–74-vuotiaat	115 232	42 658	54 937	27 486	35 798	19 526	295 637	
75–84-vuotiaat	385 941	127 614	104 938	103 676	121 045	77 526	920 740	
85 vuotta täyttäneet	580 635	173 570	108 880	153 977	174 091	112 425	1 303 578	
Oman toiminnan asumisvuorokaudet	577 174	25 209	49 047	87 115	4 034	58 357	800 936	
Yli 65-v. asumisvuorokaudet	573 775	22 130	47 156	83 825	3 827	57 613	788 326	
Yli 75-v. asumisvuorokaudet	500 811	16 063	35 071	70 751	3 600	52 367	678 663	
(Alle 65-vuotiaat)	3 399	3 079	1 891	3 290	207	744	12 610	
65–74-vuotiaat	72 964	6 067	12 085	13 074	227	5 246	109 663	
75–84-vuotiaat	219 889	8 356	19 922	29 134	1 734	22 666	301 701	
85 vuotta täyttäneet	280 922	7 707	15 149	41 617	1 866	29 701	376 962	
Ostopalvelujen asumisvuorokaudet	510 004	325 293	235 625	204 249	335 022	155 327	1 765 520	
Yli 65-v. asumisvuorokaudet	508 033	321 712	221 599	201 314	327 107	151 864	1 731 629	
Yli 75-v. asumisvuorokaudet	465 765	285 121	178 747	186 902	291 536	137 584	1 545 655	
(Alle 65-vuotiaat)	1 971	3 581	14 026	2 935	7 915	3 463	33 891	
65–74-vuotiaat	42 268	36 591	42 852	14 412	35 571	14 280	185 974	
75–84-vuotiaat	166 052	119 258	85 016	74 542	119 311	54 860	619 039	
85 vuotta täyttäneet	299 713	165 863	93 731	112 360	172 225	82 724	926 616	

UUDEEN 2013 TIEDOT	HELSINKI	ESPOO	VANTAA	TURKU	TAMPERE	OULU	KUUSIKKO	HUOMAUTUKSET
KUSTANNUKSET VUODEN AIKANA TEHOSTETUSTA PALVELUASUMISESTA								
Tehostetun palveluasumisen nettokustannukset yhteensä, €	130 015 275	33 004 193	28 918 809	30 779 543	27 003 861	22 741 659	272 463 341	
Tehostetun palveluasumisen kustannukset (brutto-ostot) yhteensä, €	161 294 402	47 770 109	40 447 906	38 458 249	33 640 453	24 117 078	345 728 197	
Yli 65-v. kustannukset, €	160 472 964	46 745 667	38 220 981	37 584 567	32 828 542	23 688 847	339 541 568	
Yli 75-v. kustannukset, €	142 933 993	40 790 622	30 308 838	33 751 297	29 277 189	21 496 231	298 558 169	
Oman toiminnan kustannukset, €	97 231 939	4 479 282	8 589 640	14 139 859	646 131	7 462 080	132 548 931	
Yli 65-v. kustannukset, €	96 658 085	3 938 934	8 259 136	13 612 614	612 976	7 412 565	130 494 309	
Yli 75-v. kustannukset, €	84 428 396	2 872 073	6 140 904	11 492 609	576 617	6 770 926	112 281 525	
Omasta toiminnasta perityt asiakasmaksut, €	17 407 656	604 125	1 389 655	2 188 196	92 742	944 560	22 626 934	
Ostopalvelujen kustannukset (brutto), €	64 062 463	43 290 827	31 858 265	24 318 390	32 994 322	16 654 998	213 179 265	
Yli 65-v. kustannukset, €	63 814 879	42 806 734	29 961 845	23 971 952	32 215 566	16 276 282	209 047 259	
Yli 75-v. kustannukset, €	58 505 597	37 918 549	24 167 934	22 258 688	28 700 572	14 725 304	186 276 644	
Ostopalvelujen kustannukset (netto), €	50 190 992	29 129 036	21 718 824	18 827 880	26 450 472	16 224 139	162 541 343	
Yli 65-v. kustannukset, €	49 997 017	28 787 371	20 425 972	18 559 703	25 827 422	15 855 474	159 452 958	
Yli 75-v. kustannukset, €	45 837 356	25 458 960	16 476 025	17 233 290	22 989 699	14 345 297	142 340 628	
PITKÄAIKAINEN TEHOSTETTU PALVELUASUMINEN								
ASUKKAAT PITKÄAIKAISESSA TEHOSTETUSSA PALVELUASUMISESSA 31.12.								
Pitkäaikaiset asukkaat 31.12. yhteensä	2 798	954	763	788	999	621	6 923	
Yli 65-v. asukkaat	2 773	936	720	769	973	609	6 780	
Yli 75-v. asukkaat	2 460	816	578	693	874	552	5 973	
(Alle 65-vuotiaat)	25	18	43	19	26	12	143	
65–74-vuotiaat	313	120	142	76	99	57	807	
75–84-vuotiaat	1 004	356	290	287	364	232	2 533	
85 vuotta täyttäneet	1 456	460	288	406	510	320	3 440	
Oman toiminnan asukkaat 31.12.	1 405	69	90	229	68	139	2 000	
Yli 65-v. asukkaat	1 388	61	85	220	64	139	1 957	
Yli 75-v. asukkaat	1 202	44	64	185	60	127	1 682	
(Alle 65-vuotiaat)	17	8	5	9	4	0	43	
65–74-vuotiaat	186	17	21	35	4	12	275	
75–84-vuotiaat	535	24	34	83	29	56	761	
85 vuotta täyttäneet	667	20	30	102	31	71	921	
Ostopalvelujen asukkaat 31.12.	1 393	885	673	559	931	482	4 923	
Yli 65-v. asukkaat	1 385	875	635	549	909	470	4 823	
Yli 75-v. asukkaat	1 258	772	514	508	814	425	4 291	
(Alle 65-vuotiaat)	8	10	38	10	22	12	100	
65–74-vuotiaat	127	103	121	41	95	45	532	
75–84-vuotiaat	469	332	256	204	335	176	1 772	
85 vuotta täyttäneet	789	440	258	304	479	249	2 519	

UUDEEN 2013 TIEDOT	HELSINKI	ESPOO	VANTAA	TURKU	TAMPERE	OULU	KUUSIKKO	HUOMAUTUKSET
ASUMISVUOROKAUDET VUODEN AIKANA PITKÄAIKAISESSA TEHOSTETUSSA PALVELUASUMISESSA								
Pitkääikäiset asumisvuorokaudet yhteensä	1 020 114	336 756	266 770	284 054	327 936	205 114	2 440 744	
Yli 65-v. asumisvuorokaudet	1 015 063	330 964	251 375	278 119	320 022	201 414	2 396 957	
Yli 75-v. asumisvuorokaudet	911 601	291 408	201 617	251 637	286 272	183 067	2 125 602	
(Alle 65-vuotiaat)	5 051	5 792	15 395	5 935	7 914	3 700	43 787	
65–74-vuotiaat	103 462	39 556	49 758	26 482	33 750	18 347	271 355	
75–84-vuotiaat	356 337	121 828	96 040	101 047	116 821	74 538	866 611	
85 vuotta täyttäneet	555 264	169 580	105 577	150 590	169 451	108 529	1 258 991	
Oman toiminnan asumisvuorokaudet	511 982	23 957	31 946	82 906	4 034	50 787	705 612	
Yli 65-v. asumisvuorokaudet	508 902	21 067	30 528	79 642	3 827	50 450	694 416	
Yli 75-v. asumisvuorokaudet	447 395	15 361	23 152	67 159	3 600	46 083	602 750	
(Alle 65-vuotiaat)	3 080	2 890	1 418	3 264	207	337	11 196	
65–74-vuotiaat	61 507	5 706	7 376	12 483	227	4 367	91 666	
75–84-vuotiaat	191 341	7 950	11 199	27 865	1 734	19 978	260 067	
85 vuotta täyttäneet	256 054	7 411	11 953	39 294	1 866	26 105	342 683	
Ostopalvelujen asumisvuorokaudet	508 132	312 799	234 824	201 148	323 902	154 327	1 735 132	
Yli 65-v. asumisvuorokaudet	506 161	309 897	220 847	198 477	316 195	150 964	1 702 541	
Yli 75-v. asumisvuorokaudet	464 206	276 047	178 465	184 478	282 672	136 984	1 522 852	
(Alle 65-vuotiaat)	1 971	2 902	13 977	2 671	7 707	3 363	32 591	
65–74-vuotiaat	41 955	33 850	42 382	13 999	33 523	13 980	179 689	
75–84-vuotiaat	164 996	113 878	84 841	73 182	115 087	54 560	606 544	
85 vuotta täyttäneet	299 210	162 169	93 624	111 296	167 585	82 424	916 308	
KUSTANNUKSET VUODEN AIKANA PITKÄAIKAISESTA TEHOSTETUSTA PALVELUASUMISESTA								
Pitkääikäisen tehostetun palveluasumisen nettokustannukset yhteensä, €	121 730 568	31 419 492	26 061 540	29 755 523	25 762 225	22 548 345	257 277 693	
Pitkääikäisen tehostetun palveluasumisen kustannukset (brutto-ostot) yhteensä, €	151 192 309	45 940 417	37 304 767	37 243 992	32 398 817	23 915 306	327 995 609	
Yli 65-v. kustannukset, €	150 419 157	45 015 412	35 168 409	36 403 654	31 610 131	23 507 252	322 124 015	
Yli 75-v. kustannukset, €	134 653 550	39 461 774	28 155 499	32 738 516	28 287 453	21 375 167	284 671 959	
Oman toiminnan kustannukset, €	87 364 131	4 479 282	5 554 803	13 252 916	646 131	7 462 080	118 759 343	
Yli 65-v. kustannukset, €	86 838 563	3 938 934	5 308 240	12 731 150	612 976	7 412 565	116 842 427	
Yli 75-v. kustannukset, €	76 343 066	2 872 073	4 025 694	10 735 684	576 617	6 770 926	101 324 059	
€/ asumisvuorokausi	170,6	187,0	173,9	159,9	160,2	146,9	168,3	
Omasta toiminnasta perityt asiakasmaksut, €	15 641 000	604 125	1 138 138	2 072 456	92 742	944 560	20 493 021	
Ostopalvelujen kustannukset (brutto), €	63 828 178	41 461 135	31 749 964	23 991 076	31 752 686	16 453 226	209 236 265	
Yli 65-v. kustannukset, €	63 580 594	41 076 478	29 860 169	23 672 504	30 997 155	16 094 687	205 281 588	
Yli 75-v. kustannukset, €	58 310 485	36 589 701	24 129 805	22 002 832	27 710 836	14 604 241	183 347 900	
€/ asumisvuorokausi	125,6	132,5	135,2	119,3	98,0	106,6	120,6	
Ostopalvelujen kustannukset (netto), €	50 007 437	27 544 335	21 644 875	18 575 063	25 208 836	16 030 825	159 011 371	
Yli 65-v. kustannukset, €	49 813 462	27 288 792	20 356 546	18 328 409	24 609 011	15 681 491	156 077 712	
Yli 75-v. kustannukset, €	45 684 492	24 308 042	16 449 990	17 035 668	21 999 963	14 229 309	139 707 464	
€/ asumisvuorokausi	98,4	88,1	92,2	92,3	77,8	103,9	91,6	
Ero ostopalvelujen brutto- ja nettokustannusten välillä, €	13 820 741	13 916 800	10 105 089	5 416 013	6 543 850	422 401	50 224 894	
Ero ostopalvelujen brutto- ja nettokustannusten välillä, %	21,7	33,6	31,8	22,6	20,6	2,6	24,0	

UUDEEN 2013 TIEDOT	HELSINKI	ESPOO	VANTAA	TURKU	TAMPERE	OULU	KUUSIKKO	HUOMAUTUKSET
PALVELUSETELIASIAKKAAT PITKÄAIKAISESSA TEHOSTETUSSA PALVELUASUMISESSA 31.12.								
Palveluseteliasiakkaat 31.12. yhteensä	244	45	22	5	122	197	635	
Yli 65-v. asiakkaat	244	45	22	5	121	190	627	
Yli 75-v. asiakkaat	227	42	20	5	108	173	575	
(Alle 65-vuotiaat)	0	0	0	0	1	7	8	
65-74-vuotiaat	17	3	2	0	13	17	52	
75-84-vuotiaat	58	14	13	0	39	70	194	
85 vuotta täyttäneet	169	28	7	5	69	103	381	
PALVELUSETELIKUSTANNUKSET VUODEN AIKANA PITKÄAIKAISESTA TEHOSTETUSTA PALVELUASUMISESTA								
Palvelusetelikustannukset yhteensä, €	0	818 563	554 147	191 543	2 463 782	3 914 979	7 943 014	
TEHOSTETUN PALVELUASUMISEN LYHYTAIKAISHOITO								
TEHOSTETUN PALVELUASUMISEN LYHYTAIKAISHOIDON ASUKKAAT 31.12.								
Lyhytaikaishoidon asukkaat 31.12. yhteensä	202	34	49	22	28	25	360	
Yli 65-v. asukkaat	202	32	49	22	28	22	355	
Yli 75-v. asukkaat	173	27	34	21	23	18	296	
(Alle 65-vuotiaat)	0	2	0	0	0	3	5	
65-74-vuotiaat	29	5	15	1	5	4	59	
75-84-vuotiaat	95	13	21	6	9	7	151	
85 vuotta täyttäneet	78	14	13	15	14	11	145	
Lyhytaikaishoidon asukkaiden osuus tehostetun asukkaista, %	6,7	3,4	6,0	2,7	2,7	3,9	4,9	
Oman toiminnan asukkaat 31.12.								
Yli 65-v. asukkaat	197	3	48	13	0	21	282	
Yli 75-v. asukkaat	168	3	33	13	0	16	233	
(Alle 65-vuotiaat)	0	0	0	0	-	2	2	
65-74-vuotiaat	29	0	15	0	-	3	47	
75-84-vuotiaat	91	1	21	3	-	6	122	
85 vuotta täyttäneet	77	2	12	10	-	10	111	
Ostopalvelujen asukkaat 31.12.								
Yli 65-v. asukkaat	5	31	1	9	28	4	78	
Yli 75-v. asukkaat	5	29	1	9	28	3	75	
(Alle 65-vuotiaat)	0	2	0	0	0	1	3	
65-74-vuotiaat	0	5	0	1	5	1	12	
75-84-vuotiaat	4	12	0	3	9	1	29	
85 vuotta täyttäneet	1	12	1	5	14	1	34	
TEHOSTETUN PALVELUASUMISEN LYHYTAIKAISHOIDON ASUMISVUOROKAUDET VUODEN AIKANA								
Lyhytaikaiset asumisvuorokaudet yhteensä	67 064	13 746	17 902	7 310	11 120	8 570	125 712	
Yli 65-v. vuorokaudet	66 745	12 878	17 380	7 020	10 912	8 063	122 998	
Yli 75-v. vuorokaudet	54 975	9 776	12 201	6 016	8 864	6 884	98 716	
(Alle 65-vuotiaat)	319	868	522	290	208	507	2 714	
65-74-vuotiaat	11 770	3 102	5 179	1 004	2 048	1 179	24 282	
75-84-vuotiaat	29 604	5 786	8 898	2 629	4 224	2 988	54 129	
85 vuotta täyttäneet	25 371	3 990	3 303	3 387	4 640	3 896	44 587	
Oman toiminnan vuorokaudet								
Yli 65-v. vuorokaudet	65 192	1 252	17 101	4 209	0	7 570	95 324	
Yli 75-v. vuorokaudet	64 873	1 063	16 628	4 183	0	7 163	93 910	
(Alle 65-vuotiaat)	319	189	473	26	-	407	1 414	
65-74-vuotiaat	11 457	361	4 709	591	-	879	17 997	
75-84-vuotiaat	28 548	406	8 723	1 269	-	2 688	41 634	
85 vuotta täyttäneet	24 868	296	3 196	2 323	-	3 596	34 279	

TEHOSTETUN PALVELUASUMISEN LYHYTAIKAISHOIDON ASUMISVUOROKAUDET VUODEN AIKANA							
Ostopalvelujen vuorokaudet	1 872	12 494	801	3 101	11 120	1 000	30 388
Yli 65-v. vuorokaudet	1 872	11 815	752	2 837	10 912	900	29 088
Yli 75-v. vuorokaudet	1 559	9 074	282	2 424	8 864	600	22 803
(Alle 65-vuotiaat)	0	679	49	264	208	100	1 300
65–74-vuotiaat	313	2 741	470	413	2 048	300	6 285
75–84-vuotiaat	1 056	5 380	175	1 360	4 224	300	12 495
85 vuotta täyttäneet	503	3 694	107	1 064	4 640	300	10 308
KUSTANNUKSET VUODEN AIKANA TEHOSTETUN PALVELUASUMISEN LYHYTAIKAISHOIDOSTA							
Lyhytaikaishoidon nettokustannukset yhteensä, €	8 284 707	.	2 857 269	1 024 020	1 241 636	193 314	15 185 647
Lyhytaikaishoidon kustannukset (netto-ostot) yhteensä, €	10 102 093	1 829 692	3 143 138	1 214 257	1 241 636	201 772	17 732 588
Yli 65-v. kustannukset, €	10 053 807	1 730 255	3 052 572	1 180 913	1 218 411	181 595	17 417 553
Yli 75-v. kustannukset, €	8 280 442	1 328 848	2 153 339	1 012 781	989 736	121 063	13 886 210
Oman toiminnan kustannukset, €	9 867 808	..	3 034 837	886 943	-	-	13 789 588
Yli 65-v. kustannukset, €	9 819 522	0	2 950 896	881 464	0	-	13 651 882
Yli 75-v. kustannukset, €	8 085 330	0	2 115 211	756 925	0	-	10 957 466
€/ asumisvuorokausi	151,4	0,0	177,5	210,7	0,0	-	144,7
Omasta toiminnasta perityt asiakasmaksut, €	1 766 656	..	251 517	115 740	-	-	2 133 913
Ostopalvelujen kustannukset (brutto), €	234 285	1 829 692	108 301	327 314	1 241 636	201 772	3 943 000
Yli 65-v. kustannukset, €	234 285	1 730 255	101 676	299 449	1 218 411	181 595	3 765 671
Yli 75-v. kustannukset, €	195 112	1 328 848	38 129	255 856	989 736	121 063	2 928 744
€/ asumisvuorokausi	125,2	146,4	135,2	105,6	111,7	201,8	129,8
Ostopalvelujen kustannukset (netto), €	183 555	1 584 701	73 949	252 817	1 241 636	193 314	3 529 972
Yli 65-v. kustannukset, €	183 555	1 498 579	69 426	231 294	1 218 411	173 983	3 375 247
Yli 75-v. kustannukset, €	152 864	1 150 919	26 035	197 623	989 736	115 988	2 633 165
€/ asumisvuorokausi	98,1	126,8	92,3	81,5	111,7	193,3	116,2
YMPÄRIVUOROKAUTINEN LAITOSHOIDON KOKONAISUUS VANHAINKODEISSA JA TERVEYSKESKUKSISSA							
YMPÄRIVUOROKAUTISEN LAITOSHOIDON ASIAKKAAT 31.12.							
Laitoshoidon asiakkaat 31.12. yhteensä	2 763	532	524	1 309	1 115	928	7 171
Yli 65-v. asiakkaat	2 559	487	482	1 272	1 033	872	6 705
Yli 75-v. asiakkaat	2 105	395	384	1 170	839	737	5 630
(Alle 65-vuotiaat)	204	45	42	37	82	56	466
65–74-vuotiaat	454	92	98	102	194	135	1 075
75–84-vuotiaat	920	197	221	420	470	339	2 567
85 vuotta täyttäneet	1 185	198	163	750	369	398	3 063
Lyhytaikaishoidon asiakkaat 31.12. yhteensä	1 156	204	161	237	274	391	2 423
Yli 65-v. asiakkaat	1 033	181	140	226	253	339	2 172
Yli 75-v. asiakkaat	819	146	107	201	208	262	1 743
(Alle 65-vuotiaat)	123	23	21	11	21	52	251
65–74-vuotiaat	214	35	33	25	45	77	429
75–84-vuotiaat	388	69	68	80	96	134	835
85 vuotta täyttäneet	431	77	39	121	112	128	908
Yli 65-v. lyhytaikaishoidossa, %	40,4	37,2	29,0	17,8	24,5	38,9	32,4
Yli 75-v. lyhytaikaishoidossa, %	38,9	37,0	27,9	17,2	24,8	35,5	31,0

UUDEEN 2013 TIEDOT	HELSINKI	ESPOO	VANTAA	TURKU	TAMPERE	OULU	KUUSIKKO	HUOMAUTUKSET
Pitkäaikashoidon asiakkaat 31.12.	1 607	328	363	1 072	841	537	4 748	
Yli 65-v. asiakkaat	1 526	306	342	1 046	780	533	4 533	
Yli 75-v. asiakkaat	1 286	249	277	969	631	475	3 887	
(Alle 65-vuotiaat)	81	22	21	26	61	4	215	
65–74-vuotiaat	240	57	65	77	149	58	646	
75–84-vuotiaat	532	128	153	340	374	205	1 732	
85 vuotta täyttäneet	754	121	124	629	257	270	2 155	
Oman toiminnan asiakkaat 31.12.	2 055	529	361	1 152	1 081	772	5 950	
Yli 65-v. asiakkaat	1 858	484	334	1 133	1 003	736	5 548	
Yli 75-v. asiakkaat	1 483	392	261	1 056	816	621	4 629	
(Alle 65-vuotiaat)	197	45	27	19	78	36	402	
65–74-vuotiaat	375	92	73	77	187	115	919	
75–84-vuotiaat	659	195	161	376	458	284	2 133	
85 vuotta täyttäneet	824	197	100	680	358	337	2 496	
Oman toiminnan lyhytaikashoidon asiakkaat 31.12.	1 037	204	157	213	252	273	2 136	
Yli 65-v. asiakkaat	918	181	136	206	235	241	1 917	
Yli 75-v. asiakkaat	729	146	104	186	197	182	1 544	
Yli 65-v. lyhytaikashoidossa, %	49,4	37,4	40,7	18,2	23,4	32,7	34,6	
Yli 75-v. lyhytaikashoidossa, %	49,2	37,2	39,8	17,6	24,1	29,3	33,4	
Ostopalvelujen asiakkaat 31.12.	708	3	163	157	34	156	1 221	
Yli 65-v. asiakkaat	701	3	148	139	30	136	1 157	
Yli 75-v. asiakkaat	622	3	123	114	23	116	1 001	
(Alle 65-vuotiaat)	7	0	15	18	4	20	64	
65–74-vuotiaat	79	0	25	25	7	20	156	
75–84-vuotiaat	261	2	60	44	12	55	434	
85 vuotta täyttäneet	361	1	63	70	11	61	567	
Ostopalvelujen lyhytaikashoidon asiakkaat 31.12.	119	0	4	24	22	118	287	
Yli 65-v. asiakkaat	115	0	4	20	18	98	255	
Yli 75-v. asiakkaat	90	0	3	15	11	80	199	
Yli 65-v. lyhytaikashoidossa, %	16,4	0,0	2,7	14,4	60,0	72,1	22,0	
Yli 75-v. lyhytaikashoidossa, %	14,5	0,0	2,4	13,2	47,8	69,0	19,9	
YMPÄRIVUOROKAUTISEN LAITOSHOIDON HOITOVUOROKAUDET VUODEN AIKANA								
Laitoshoitovuorokaudet yhteensä	1 014 572	200 016	193 107	492 985	433 721	340 326	2 674 727	
Yli 65-v. laitoshoitovuorokaudet	942 093	183 647	177 214	478 939	410 087	318 878	2 510 858	
Yli 75-v. laitoshoitovuorokaudet	791 147	147 671	141 715	438 353	357 981	277 683	2 154 550	
(Alle 65-vuotiaat)	72 479	16 369	15 893	14 046	23 634	21 448	163 869	
65–74-vuotiaat	150 946	35 976	35 499	40 586	52 106	41 195	356 308	
75–84-vuotiaat	333 485	75 663	78 911	152 422	150 018	124 041	914 540	
85 vuotta täyttäneet	457 662	72 008	62 804	285 931	207 963	153 642	1 240 010	
Lyhytaikaisen laitoshoidon hoitovuorokaudet yhteensä	361 704	69 792	53 399	87 907	114 209	136 392	823 403	
Yli 65-v. lyhytaikashoitovuorokaudet	323 319	62 496	44 544	83 116	105 228	121 051	739 754	
Yli 75-v. lyhytaikashoitovuorokaudet	260 643	49 083	33 376	71 743	86 579	99 154	600 578	
(Alle 65-vuotiaat)	38 385	7 296	8 855	4 791	8 981	15 341	83 649	
65–74-vuotiaat	62 676	13 413	11 168	11 373	18 649	21 897	139 176	
75–84-vuotiaat	121 652	25 241	20 115	28 935	39 983	47 533	283 459	
85 vuotta täyttäneet	138 991	23 842	13 261	42 808	46 596	51 621	317 119	
Yli 65-v. lyhytaikaisvuorokaudet, %	34,3	34,0	25,1	17,4	25,7	38,0	29,5	
Yli 75-v. lyhytaikaisvuorokaudet, %	32,9	33,2	23,6	16,4	24,2	35,7	27,9	

YMPÄRIVUOROKAUTISEN LAITOSHOIDON HOITOVUOROKAUDET VUODEN AIKANA							
Oman toiminnan laitoshoitovuorokaudet	750 019	197 706	135 280	417 571	415 363	283 848	2 199 787
Yli 65-v. laitoshoitovuorokaudet	680 120	181 893	124 593	410 373	393 606	269 583	2 060 168
Yli 75-v. laitoshoitovuorokaudet	554 650	146 071	96 852	380 900	344 880	235 444	1 758 797
(Alle 65-vuotiaat)	69 899	15 813	10 687	7 198	21 757	14 265	139 619
65–74-vuotiaat	125 470	35 822	27 741	29 473	48 726	34 139	301 371
75–84-vuotiaat	241 804	74 474	56 923	128 738	143 782	103 421	749 142
85 vuotta täyttäneet	312 846	71 597	39 929	252 162	201 098	132 023	1 009 655
Oman toiminnan lyhytaikaisvuorokaudet	321 335	68 769	49 731	77 530	102 327	91 781	711 473
Yli 65-v. lyhytaikaisvuorokaudet	284 434	62 029	42 024	74 336	95 223	83 623	641 669
Yli 75-v. lyhytaikaisvuorokaudet	229 365	48 770	31 635	65 201	79 954	68 361	523 286
Yli 65-v. lyhytaikaisvuorokaudet, %	41,8	34,1	33,7	18,1	24,2	31,0	31,1
Yli 75-v. lyhytaikaisvuorokaudet, %	41,4	33,4	32,7	17,1	23,2	29,0	29,8
Ostopalvelujen laitoshoitovuorokaudet	264 553	2 310	57 827	75 414	18 358	56 478	474 940
Yli 65-v. laitoshoitovuorokaudet	261 973	1 754	52 621	68 566	16 481	49 295	450 690
Yli 75-v. laitoshoitovuorokaudet	236 497	1 600	44 863	57 453	13 101	42 239	395 753
(Alle 65-vuotiaat)	2 580	556	5 206	6 848	1 877	7 183	24 250
65–74-vuotiaat	25 476	154	7 758	11 113	3 380	7 056	54 937
75–84-vuotiaat	91 681	1 189	21 988	23 684	6 236	20 620	165 398
85 vuotta täyttäneet	144 816	411	22 875	33 769	6 865	21 619	230 355
Ostopalvelujen lyhytaikaisvuorokaudet	40 370	1 023	3 668	10 377	11 882	44 611	111 931
Yli 65-v. lyhytaikaisvuorokaudet	38 885	467	2 520	8 780	10 005	37 428	98 085
Yli 75-v. lyhytaikaisvuorokaudet	31 278	313	1 741	6 542	6 625	30 793	77 292
Yli 65-v. lyhytaikaisvuorokaudet, %	14,8	26,6	4,8	12,8	60,7	75,9	21,8
Yli 75-v. lyhytaikaisvuorokaudet, %	13,2	19,6	3,9	11,4	50,6	72,9	19,5
KUSTANNUKSET VUODEN AIKANA YMPÄRIVUOROKAUTISESTA LAITOSHOIDOSTA							
Laitoshoidon nettokustannukset yhteensä, €	224 761 358	50 889 310	38 369 904	78 470 605	75 169 311	61 814 926	529 475 413
Laitoshoidon kustannukset (brutto-ostot) yhteensä, €	259 223 416	56 190 524	45 612 640	98 244 542	89 382 091	73 729 686	622 382 898
Oman toiminnan kustannukset, €	217 279 790	55 509 422	33 712 614	85 204 764	85 864 721	59 319 911	536 891 222
€ / hoitovuorokausi	289,7	280,8	249,2	204,0	206,7	209,0	244,1
Omasta toiminnasta perityt asiakasmaksut, €	24 467 969	5 192 476	4 605 932	16 770 101	13 721 642	9 884 006	74 642 126
Ostopalvelujen kustannukset (brutto), €	41 943 626	681 102	11 900 025	13 039 778	3 517 370	14 409 775	85 491 676
€ / hoitovuorokausi	158,5	294,8	205,8	172,9	191,6	255,1	180,0
Ostopalvelujen kustannukset (netto), €	31 949 537	572 364	9 263 221	10 035 942	3 026 232	12 379 021	67 226 317
€ / hoitovuorokausi	120,8	247,8	160,2	133,1	164,8	219,2	141,5
VANHAINKOTI							
VANHAINKOTIPAIKAT 31.12.							
Vanhainkotipaikat 31.12. yhteensä	1 727	273	324	0	559	556	3 439
Oman toiminnan paikat 31.12.	1 056	270	169	0	547	516	2 558
Ostopalvelujen paikat 31.12.	671	3	155	0	12	40	881
VANHAINKOTIEN ASIAKKAAT 31.12.							
Vanhainkotien asiakkaat 31.12.	1 732	258	329	546	559	558	3 982
Yli 65-v. asiakkaat	1 672	244	311	544	541	544	3 856
Yli 75-v. asiakkaat	1 427	202	255	526	462	479	3 351
(Alle 65-vuotiaat)	60	14	18	2	18	14	126
65–74-vuotiaat	245	42	56	18	79	65	505
75–84-vuotiaat	595	105	140	159	239	214	1 452
85 vuotta täyttäneet	832	97	115	367	223	265	1 899

UUDEEN 2013 TIEDOT	HELSINKI	ESPOO	VANTAA	TURKU	TAMPERE	OULU	KUUSIKKO	HUOMAUTUKSET
VANHAINKOTIEN ASIAKKAAT 31.12.								
Vanhainkotien lyhytaikashoidon asiakkaat 31.12.	315	22	3	43	0	81	464	
Yli 65-v. lyhytaikaisasiakkaat	309	20	3	42	0	68	442	
Yli 75-v. lyhytaikaisasiakkaat	260	16	3	39	0	56	374	
(Alle 65-vuotiaat)	6	2	0	1	0	13	22	
65-74-vuotiaat	49	4	0	3	0	12	68	
75-84-vuotiaat	123	9	2	13	0	27	174	
85 vuotta täyttäneet	137	7	1	26	0	29	200	
Yli 65-v. lyhytaikashoidossa, %	18,5	8,2	1,0	7,7	0,0	12,5	11,5	
Yli 75-v. lyhytaikashoidossa, %	18,2	7,9	1,2	7,4	0,0	11,7	11,2	
Vanhainkotien pitkäaikashoidon asiakkaat 31.12.								
Yli 65-v. pitkäaikaisasiakkaat	1 417	236	326	503	559	477	3 518	
Yli 75-v. pitkäaikaisasiakkaat	1 363	224	308	502	541	476	3 414	
Yli 75-v. pitkäaikaisasiakkaat	1 167	186	252	487	462	423	2 977	
(Alle 65-vuotiaat)	54	12	18	1	18	1	104	
65-74-vuotiaat	196	38	56	15	79	53	437	
75-84-vuotiaat	472	96	138	146	239	187	1 278	
85 vuotta täyttäneet	695	90	114	341	223	236	1 699	
Oman toiminnan asiakkaat 31.12.								
Yli 65-v. asiakkaat	1 073	255	171	546	547	517	3 109	
Yli 75-v. asiakkaat	1 016	241	168	544	529	503	3 001	
Yli 75-v. asiakkaat	836	199	136	526	450	441	2 588	
(Alle 65-vuotiaat)	57	14	3	2	18	14	108	
65-74-vuotiaat	180	42	32	18	79	62	413	
75-84-vuotiaat	351	103	82	159	234	200	1 129	
85 vuotta täyttäneet	485	96	54	367	216	241	1 459	
Oman toiminnan lyhytaikashoidon asiakkaat 31.12.								
Yli 65-v. lyhytaikaisasiakkaat	245	22	3	43	0	73	386	
Yli 75-v. lyhytaikaisasiakkaat	239	20	3	42	0	60	364	
Yli 75-v. lyhytaikaisasiakkaat	201	16	3	39	0	49	308	
(Alle 65-vuotiaat)	6	2	0	1	-	13	22	
65-74-vuotiaat	38	4	0	3	-	11	56	
75-84-vuotiaat	86	9	2	13	-	24	134	
85 vuotta täyttäneet	115	7	1	26	-	25	174	
Yli 65-v. lyhytaikashoidossa, %	23,5	8,3	1,8	7,7	0,0	11,9	12,1	
Yli 75-v. lyhytaikashoidossa, %	24,0	8,0	2,2	7,4	0,0	11,1	11,9	
Ostopalvelujen asiakkaat 31.12.								
Yli 65-v. asiakkaat	659	3	158	0	12	41	873	
Yli 75-v. asiakkaat	656	3	143	0	12	41	855	
Yli 75-v. asiakkaat	591	3	119	0	12	38	763	
(Alle 65-vuotiaat)	3	0	15	0	0	0	18	
65-74-vuotiaat	65	0	24	0	0	3	92	
75-84-vuotiaat	244	2	58	0	5	14	323	
85 vuotta täyttäneet	347	1	61	0	7	24	440	
Ostopalvelujen lyhytaikashoidon asiakkaat 31.12.								
Yli 65-v. lyhytaikaisasiakkaat	70	0	0	0	0	8	78	
Yli 75-v. lyhytaikaisasiakkaat	70	0	0	0	0	8	78	
Yli 75-v. lyhytaikaisasiakkaat	59	0	0	0	0	7	66	
(Alle 65-vuotiaat)	0	-	0	-	-	0	0	
65-74-vuotiaat	11	-	0	-	-	1	12	
75-84-vuotiaat	37	-	0	-	-	3	40	
85 vuotta täyttäneet	22	-	0	-	-	4	26	
Yli 65-v. lyhytaikashoidossa, %	10,7	0,0	0,0	0,0	0,0	19,5	9,1	
Yli 75-v. lyhytaikashoidossa, %	10,0	0,0	0,0	0,0	0,0	18,4	8,7	

UUDEEN 2013 TIEDOT	HELSINKI	ESPOO	VANTAA	TURKU	TAMPERE	OULU	KUUSIKKO	HUOMAUTUKSET
VANHAINKOTIEN HOITOVUOROKAUDET VUODEN AIKANA								
Vanhainkotien hoitovuorokaudet yhteensä	635 579	95 499	117 106	209 828	205 259	208 756	1 472 027	
Yli 65-v. hoitovuorokaudet	616 418	90 997	112 630	209 070	200 948	203 174	1 433 237	
Yli 75-v. hoitovuorokaudet	531 908	74 446	92 963	201 957	185 570	181 949	1 268 793	
(Alle 65-vuotiaat)	19 161	4 502	4 476	758	4 311	5 582	38 790	
65–74-vuotiaat	84 510	16 551	19 667	7 113	15 378	21 225	164 444	
75–84-vuotiaat	215 883	37 424	49 750	61 201	70 012	79 535	513 805	
85 vuotta täyttäneet	316 025	37 022	43 213	140 756	115 558	102 414	754 988	
Vanhainkotien lyhytaikaishoidon hoitovuorokaudet yhteensä								
Yli 65-v. lyhytaikaishoitovuorokaudet	106 977	7 624	1 690	13 711	0	26 203	156 205	
Yli 75-v. lyhytaikaishoitovuorokaudet	88 026	5 642	1 204	12 247	0	21 369	128 488	
(Alle 65-vuotiaat)	1 575	234	118	53	0	727	2 707	
65–74-vuotiaat	17 376	1 748	368	1 411	0	4 107	25 010	
75–84-vuotiaat	42 377	3 309	838	4 668	0	10 252	61 444	
85 vuotta täyttäneet	45 649	2 333	366	7 579	0	11 117	67 044	
Yli 65-v. lyhytaikaishoitovuorokaudet, %	17,1	8,1	1,4	6,5	0,0	12,5	10,7	
Yli 75-v. lyhytaikaishoitovuorokaudet, %	16,5	7,6	1,3	6,1	0,0	11,7	10,1	
Vanhainkotien pitkäaikaishoidon hoitovuorokaudet yhteensä								
Yli 65-v. pitkäaikaishoitovuorokaudet	528 602	87 875	115 416	196 117	205 259	182 553	1 315 822	
Yli 75-v. pitkäaikaishoitovuorokaudet	443 882	68 804	91 759	189 710	185 570	160 580	1 140 305	
(Alle 65-vuotiaat)	17 586	4 268	4 358	705	4 311	4 855	36 083	
65–74-vuotiaat	67 134	14 803	19 299	5 702	15 378	17 118	139 434	
75–84-vuotiaat	173 506	34 115	48 912	56 533	70 012	69 283	452 361	
85 vuotta täyttäneet	270 376	34 689	42 847	133 177	115 558	91 297	687 944	
Oman toiminnan hoitovuorokaudet								
Yli 65-v. hoitovuorokaudet	385 466	94 212	62 902	199 311	198 783	194 032	1 134 706	
Yli 75-v. hoitovuorokaudet	367 400	89 710	62 484	198 893	194 472	188 483	1 101 442	
(Alle 65-vuotiaat)	18 066	4 502	418	418	4 311	5 549	33 264	
65–74-vuotiaat	62 222	16 551	12 686	6 062	15 378	20 350	133 249	
75–84-vuotiaat	129 032	36 502	28 661	56 803	67 659	73 813	392 470	
85 vuotta täyttäneet	176 146	36 657	21 137	136 028	111 435	94 320	575 723	
Oman toiminnan lyhytaikaishoidon hoitovuorokaudet								
Yli 65-v. lyhytaikaishoitovuorokaudet	81 048	7 624	1 645	13 711	0	23 346	127 374	
Yli 75-v. lyhytaikaishoitovuorokaudet	66 515	5 642	1 161	12 247	0	18 999	104 564	
(Alle 65-vuotiaat)	1 575	234	118	53	0	694	2 674	
65–74-vuotiaat	12 957	1 748	366	1 411	0	3 653	20 135	
75–84-vuotiaat	30 514	3 309	830	4 668	0	9 067	48 388	
85 vuotta täyttäneet	36 001	2 333	331	7 579	0	9 932	56 176	
Ostopalvelujen hoitovuorokaudet								
Yli 65-v. hoitovuorokaudet	250 113	1 287	54 204	10 517	6 476	14 724	337 321	
Yli 75-v. hoitovuorokaudet	249 018	1 287	50 146	10 177	6 476	14 691	331 795	
(Alle 65-vuotiaat)	1 095	0	4 058	340	0	33	5 526	
65–74-vuotiaat	22 288	0	6 981	1 051	0	875	31 195	
75–84-vuotiaat	86 851	922	21 089	4 398	2 353	5 722	121 335	
85 vuotta täyttäneet	139 879	365	22 076	4 728	4 123	8 094	179 265	

UUDEEN 2013 TIEDOT	HELSINKI	ESPOO	VANTAA	TURKU	TAMPERE	OULU	KUUSIKKO	HUOMAUTUKSET
VANHAINKOTIEN HOITOVUOROKAUDET VUODEN AIKANA								
Ostopalvelujen lyhytaikashoidon hoitovuorokaudet	25 930	0	45	0	0	2 857	28 832	
Yli 65-v. lyhytaikaishoitovuorokaudet	25 930	0	45	0	0	2 824	28 799	
Yli 75-v. lyhytaikaishoitovuorokaudet	21 511	0	43	0	0	2 370	23 924	
(Alle 65-vuotiaat)	0	-	0	-	0	33	33	
65-74-vuotiaat	4 419	-	2	-	0	454	4 875	
75-84-vuotiaat	11 863	-	8	-	0	1 185	13 056	
85 vuotta täyttäneet	9 648	-	35	-	0	1 185	10 868	
KUSTANNUKSET VUODEN AIKANA VANHAINKODEISTA								
Vanhainkotien nettokustannukset yhteensä, €	98 227 183	16 426 655	16 584 003	29 074 836	30 645 762	29 154 927	220 113 366	
Vanhainkotien kustannukset (brutto-ostot) yhteensä, €	122 695 152	21 682 696	21 837 002	38 045 378	38 072 900	37 077 526	279 410 654	
Yli 65-v. kustannukset, €	118 545 287	20 662 157	20 990 063	37 917 264	37 265 165	36 078 039	271 457 975	
Yli 75-v. kustannukset, €	101 463 686	16 910 284	17 335 847	36 648 998	34 383 850	32 294 332	239 036 997	
Oman toiminnan kustannukset, €	85 024 939	21 356 501	11 549 320	36 446 893	37 245 182	34 768 105	226 390 941	
Yli 65-v. kustannukset, €	81 039 995	20 335 963	11 472 572	36 370 456	36 437 447	33 773 794	219 430 226	
Yli 75-v. kustannukset, €	67 315 252	16 584 090	9 143 319	35 261 931	33 556 132	30 127 328	191 988 053	
€/ hoitovuorokausi	220,6	226,7	183,6	182,9	187,4	179,2	199,5	
Omasta toiminnasta perityt asiakasmaksut, €	14 839 836	5 192 476	2 753 605	8 586 722	7 288 853	7 343 887	46 005 379	
Ostopalvelujen kustannukset (brutto), €	37 670 213	326 194	10 287 682	1 598 485	827 718	2 309 421	53 019 713	
Yli 65-v. kustannukset, €	37 505 292	326 194	9 517 491	1 546 808	827 718	2 304 245	52 027 749	
Yli 75-v. kustannukset, €	34 148 434	326 194	8 192 528	1 387 066	827 718	2 167 004	47 048 944	
€/ hoitovuorokausi	150,6	253,5	189,8	152,0	127,8	156,8	157,2	
Ostopalvelujen kustannukset (netto), €	28 042 080	262 630	7 788 288	1 214 665	689 433	1 730 709	39 727 805	
Yli 65-v. kustannukset, €	27 919 311	262 630	7 205 215	1 175 397	689 433	1 726 830	38 978 816	
Yli 75-v. kustannukset, €	25 420 433	262 630	6 202 152	1 054 011	689 433	1 623 980	35 252 639	
€/ hoitovuorokausi	112,1	204,1	143,7	115,5	106,5	117,5	117,8	
TERVEYSKESKUSSAIRAALAT								
TERVEYSKESKUSSAIRAALAN PAIKAT 31.12.								
Terveyskeskussairaaloiden paikat 31.12. yhteensä	1 045	300	197	0	558	299	2 399	
Oman toiminnan paikat 31.12.	997	298	192	0	534	189	2 210	
Ostopalvelujen paikat 31.12.	48	2	5	0	24	110	189	
TERVEYSKESKUSSAIRAALOIDEN PERUSSAIRAANHOIDON POTILAAT 31.12.								
Terveyskeskussairaaloiden perussairaanhoitoon potilaat 31.12. yhteensä	1 031	274	195	763	556	370	3 189	
Yli 65-v. potilaat	887	243	171	728	492	328	2 849	
Yli 75-v. potilaat	678	193	129	644	377	258	2 279	
(Alle 65-vuotiaat)	144	31	24	35	64	42	340	
65-74-vuotiaat	209	50	42	84	115	70	570	
75-84-vuotiaat	325	92	81	261	231	125	1 115	
85 vuotta täyttäneet	353	101	48	383	146	133	1 164	
Lyhytaikashoidon potilaat 31.12.	841	182	158	194	274	310	1 959	
Yli 65-v. lyhytaikaishoidon potilaat	724	161	137	184	253	271	1 730	
Yli 75-v. lyhytaikaishoidon potilaat	559	130	104	162	208	206	1 369	
(Alle 65-vuotiaat)	117	21	21	10	21	39	229	
65-74-vuotiaat	165	31	33	22	45	65	361	
75-84-vuotiaat	265	60	66	67	96	107	661	
85 vuotta täyttäneet	294	70	38	95	112	99	708	
Yli 65-v. lyhytaikaishoidossa, %	81,6	66,3	80,1	25,3	51,4	82,6	60,7	
Yli 75-v. lyhytaikaishoidossa, %	82,4	67,4	80,6	25,2	55,2	79,8	60,1	

UUDEEN 2013 TIEDOT	HELSINKI	ESPOO	VANTAA	TURKU	TAMPERE	OULU	KUUSIKKO	HUOMAUTUKSET
TERVEYSKESKUSSAIRAALOIDEN PERUSSAIRAANHOIDON POTILAAT 31.12.								
Pitkäaikaishoidon potilaat 31.12.	190	92	37	569	282	60	1 230	
Yli 65-v. pitkäaikaishoidon potilaat	163	82	34	544	239	57	1 119	
Yli 75-v. pitkäaikaishoidon potilaat	119	63	25	482	169	52	910	
(Alle 65-vuotiaat)	27	10	3	25	43	3	111	
65-74-vuotiaat	44	19	9	62	70	5	209	
75-84-vuotiaat	60	32	15	194	135	18	454	
85 vuotta täyttäneet	59	31	10	288	34	34	456	
Oman toiminnan potilaat 31.12.	982	274	190	606	534	255	2 841	
Yli 65-v. potilaat	842	243	166	589	474	233	2 547	
Yli 75-v. potilaat	647	193	125	530	366	180	2 041	
(Alle 65-vuotiaat)	140	31	24	17	60	22	294	
65-74-vuotiaat	195	50	41	59	108	53	506	
75-84-vuotiaat	308	92	79	217	224	84	1 004	
85 vuotta täyttäneet	339	101	46	313	142	96	1 037	
Oman toiminnan lyhytaikaishoidon potilaat 31.12.	792	182	154	170	252	200	1 750	
Yli 65-v. lyhytaikaishoidon potilaat	679	161	133	164	235	181	1 553	
Yli 75-v. lyhytaikaishoidon potilaat	528	130	101	147	197	133	1 236	
(Alle 65-vuotiaat)	113	21	21	6	17	19	197	
65-74-vuotiaat	151	31	32	17	38	48	317	
75-84-vuotiaat	248	60	64	61	89	66	588	
85 vuotta täyttäneet	280	70	37	86	108	67	648	
Yli 65-v. lyhytaikaishoidossa, %	80,6	66,3	80,1	27,8	49,6	77,7	61,0	
Yli 75-v. lyhytaikaishoidossa, %	81,6	67,4	80,8	27,7	53,8	73,9	60,6	
Ostopalvelujen potilaat 31.12.	49	0	5	157	22	115	348	
Yli 65-v. potilaat	45	0	5	139	18	95	302	
Yli 75-v. potilaat	31	0	4	114	11	78	238	
(Alle 65-vuotiaat)	4	..	0	18	4	20	46	
65-74-vuotiaat	14	..	1	25	7	17	64	
75-84-vuotiaat	17	..	2	44	7	41	111	
85 vuotta täyttäneet	14	..	2	70	4	37	127	
Ostopalvelujen lyhytaikaishoidon potilaat 31.12.	49	0	4	24	22	110	209	
Yli 65-v. lyhytaikaishoidon potilaat	45	0	4	20	18	90	177	
Yli 75-v. lyhytaikaishoidon potilaat	31	0	3	15	11	73	133	
(Alle 65-vuotiaat)	4	..	0	4	4	20	32	
65-74-vuotiaat	14	..	1	5	7	17	44	
75-84-vuotiaat	17	..	2	6	7	41	73	
85 vuotta täyttäneet	14	..	1	9	4	32	60	
Yli 65-v. lyhytaikaishoidossa, %	100,0	0,0	80,0	14,4	100,0	94,7	58,6	
Yli 75-v. lyhytaikaishoidossa, %	100,0	0,0	75,0	13,2	100,0	93,6	55,9	
TERVEYSKESKUSSAIRAALAN PERUSSAIRAANHOIDON HOITOVUOROKAUDET VUODEN AIKANA								
Terveyskeskussairaaloitten hoitovuorokaudet yhteensä	378 993	104 517	76 001	283 157	228 462	131 570	1 202 700	
Yli 65-v. hoitovuorokaudet	325 675	92 650	64 584	269 869	209 139	115 704	1 077 621	
Yli 75-v. hoitovuorokaudet	259 239	73 225	48 752	236 396	172 411	95 734	885 757	
(Alle 65-vuotiaat)	53 318	11 867	11 417	13 288	19 323	15 866	125 079	
65-74-vuotiaat	66 436	19 425	15 832	33 473	36 728	19 970	191 864	
75-84-vuotiaat	117 602	38 239	29 161	91 221	80 006	44 506	400 735	
85 vuotta täyttäneet	141 637	34 986	19 591	145 175	92 405	51 228	485 022	

UUDEEN 2013 TIEDOT	HELSINKI	ESPOO	VANTAA	TURKU	TAMPERE	OULU	KUUSIKKO	HUOMAUTUKSET
TERVEYSKESKUSSAIRAALAN PERUSSAIRAANHOIDON HOITOVUOROKAUDET VUODEN AIKANA								
Lyhytaikaisoidon hoitovuorokaudet yhteensä	254 727	62 168	51 709	74 196	114 209	110 189	667 198	
Yli 65-v. lyhytaikaisvuorokaudet	217 917	55 106	42 972	69 458	105 228	95 575	586 256	
Yli 75-v. lyhytaikaisvuorokaudet	172 617	43 441	32 172	59 496	86 579	77 785	472 090	
(Alle 65-vuotiaat)	36 810	7 062	8 737	4 738	8 981	14 614	80 942	
65–74-vuotiaat	45 300	11 665	10 800	9 962	18 649	17 790	114 166	
75–84-vuotiaat	79 275	21 932	19 277	24 267	39 983	37 281	222 015	
85 vuotta täyttäneet	93 342	21 509	12 895	35 229	46 596	40 504	250 075	
Yli 65-v. lyhytaikaisvuorokaudet, %	66,9	59,5	66,5	25,7	50,3	82,6	54,4	
Yli 75-v. lyhytaikaisvuorokaudet, %	66,6	59,3	66,0	25,2	50,2	81,3	53,3	
Pitkäaikaisoidon hoitovuorokaudet yhteensä								
Yli 65-v. pitkäaikaishoitovuorokaudet	107 758	37 544	21 612	200 411	103 911	20 129	491 365	
Yli 75-v. pitkäaikaishoitovuorokaudet	86 622	29 784	16 580	176 900	85 832	17 949	413 667	
(Alle 65-vuotiaat)	16 508	4 805	2 680	8 550	10 342	1 252	44 137	
65–74-vuotiaat	21 136	7 760	5 032	23 511	18 079	2 180	77 698	
75–84-vuotiaat	38 327	16 307	9 884	66 954	40 023	7 225	178 720	
85 vuotta täyttäneet	48 295	13 477	6 696	109 946	45 809	10 724	234 947	
Oman toiminnan hoitovuorokaudet								
Yli 65-v. hoitovuorokaudet	312 720	92 183	62 109	211 480	199 134	81 100	958 726	
Yli 75-v. hoitovuorokaudet	249 472	72 912	47 054	188 069	165 786	67 311	790 604	
(Alle 65-vuotiaat)	51 833	11 311	10 269	6 780	17 446	8 716	106 355	
65–74-vuotiaat	63 248	19 271	15 055	23 411	33 348	13 789	168 122	
75–84-vuotiaat	112 772	37 972	28 262	71 935	76 123	29 608	356 672	
85 vuotta täyttäneet	136 700	34 940	18 792	116 134	89 663	37 703	433 932	
Oman toiminnan lyhytaikaisoidon hoitovuorokaudet								
Yli 65-v. lyhytaikaisvuorokaudet	204 962	54 639	40 497	60 678	95 223	60 971	516 970	
Yli 75-v. lyhytaikaisvuorokaudet	162 850	43 128	30 474	52 954	79 954	49 362	418 722	
(Alle 65-vuotiaat)	35 325	6 506	7 589	3 141	7 104	7 464	67 129	
65–74-vuotiaat	42 112	11 511	10 023	7 724	15 269	11 609	98 248	
75–84-vuotiaat	74 445	21 665	18 378	21 136	36 100	22 383	194 107	
85 vuotta täyttäneet	88 405	21 463	12 096	31 818	43 854	26 979	224 615	
Ostopalvelujen hoitovuorokaudet								
Yli 65-v. hoitovuorokaudet	12 955	467	2 475	58 389	10 005	34 604	118 895	
Yli 75-v. hoitovuorokaudet	9 767	313	1 698	48 327	6 625	28 423	95 153	
(Alle 65-vuotiaat)	1 485	556	1 148	6 508	1 877	7 150	18 724	
65–74-vuotiaat	3 188	154	777	10 062	3 380	6 181	23 742	
75–84-vuotiaat	4 830	267	899	19 286	3 883	14 898	44 063	
85 vuotta täyttäneet	4 937	46	799	29 041	2 742	13 525	51 090	
Ostopalvelujen lyhytaikaisoidon hoitovuorokaudet								
Yli 65-v. lyhytaikaisvuorokaudet	12 955	467	2 475	8 780	10 005	34 604	69 286	
Yli 75-v. lyhytaikaisvuorokaudet	9 767	313	1 698	6 542	6 625	28 423	53 368	
(Alle 65-vuotiaat)	1 485	556	1 148	1 597	1 877	7 150	13 813	
65–74-vuotiaat	3 188	154	777	2 238	3 380	6 181	15 918	
75–84-vuotiaat	4 830	267	899	3 131	3 883	14 898	27 908	
85 vuotta täyttäneet	4 937	46	799	3 411	2 742	13 525	25 460	

UUDEEN 2013 TIEDOT	HELSINKI	ESPOO	VANTAA	TURKU	TAMPERE	OULU	KUUSIKKO	HUOMAUTUKSET
KUSTANNUKSET VUODEN AIKANA TERVEYSKESKUSSAIRAALOIDEN PERUSSAIRAANHOIDOSTA								
Perussairaanhoidon nettokustannukset yhteensä, €	125 895 379	31 118 783	21 785 901	49 395 769	44 523 549	32 659 999	158 555 378	
Perussairaanhoidon kustannukset (brutto-ostot) yhteensä, €	136 528 264	34 507 828	23 775 638	60 199 164	51 309 191	36 652 160	342 972 244	
Josta lyhytaikaishoito, €	91 446 256	22 288 847	16 621 365	18 043 111	25 540 835	30 808 200	204 748 614	
Josta pitkäaikaishoito, €	45 082 008	12 218 981	7 154 272	42 156 053	25 768 356	5 843 960	138 223 630	
Lyhytaikaishoidon kustannukset kokonaiskustannuksista, %	67,0	64,6	69,9	30,0	49,8	84,1	59,7	
Pitkäaikaishoidon kustannukset kokonaiskustannuksista, %	33,0	35,4	30,1	70,0	50,2	15,9	40,3	
Oman toiminnan kustannukset, €	132 254 851	34 152 920	22 163 294	48 757 871	48 619 539	24 551 806	310 500 281	
Josta akuutti- eli lyhytaikaishoito, €	87 172 843	21 933 939	15 009 022	15 891 564	22 851 183	18 707 846	181 566 397	
Josta pitkäaikaishoito, €	45 082 008	12 218 981	7 154 272	32 866 307	25 768 356	5 843 960	128 933 884	
€ / hoitovuorokausi	362,8	330,0	306,2	223,4	224,5	273,4	291,5	
€ / hoitovrk., akuutti- eli lyhytaikaishoito	362,8	358,7	312,1	249,0	223,3	273,4	310,8	
€ / hoitovrk., pitkäaikaishoito	362,8	288,5	294,5	212,8	225,5	273,3	268,1	
Omasta toiminnasta perityt asiakasmaksut, €	10 266 929	3 343 871	1 852 327	8 183 379	6 432 789	2 540 119	32 619 414	
Ostopalvelujen kustannukset (brutto), €	4 273 413	354 908	1 612 343	11 441 293	2 689 652	12 100 354	32 471 963	
Josta akuutti- eli lyhytaikaishoito, €	4 273 413	354 908	1 612 343	2 151 547	2 689 652	12 100 354	23 182 217	
Josta pitkäaikaishoito, €	0	0	-	9 289 746	-	0	9 289 746	
€ / hoitovuorokausi	295,9	346,9	445,0	176,3	226,4	289,8	236,0	
€ / hoitovrk., akuutti- eli lyhytaikaishoito	295,9	346,9	445,0	207,3	226,4	289,8	279,0	
€ / hoitovrk., pitkäaikaishoito	0,0	0,0	0,0	170,4	0,0	0,0	170,4	
Ostopalvelujen kustannukset (netto), €	3 907 457	309 734	1 474 934	8 821 277	2 336 799	10 648 312	27 498 513	
€ / hoitovuorokausi	270,6	302,8	407,1	135,9	196,7	255,0	199,8	

Terveyspalvelut

UUDEEN 2013 TIEDOT	HELSINKI	ESPOO	VANTAA	TURKU	TAMPERE	OULU	KUUSIKKO	HUOMAUTUKSET
PERUSTERVEYHENHUOLLON AVOHOITO								
AVOSAIRAANHOIDON ASIAKKAAT VUODEN AIKANA								
Avosairaanhoidon lääkäriillä käyneet asiakkaat yhteensä	277 745	82 799	96 381	80 705	128 664	79 085	745 379	Kunnan antamat tiedot
Yli 65-v. asiakkaat	70 693	21 777	21 847	24 981	33 102	17 502	189 902	Puuttuvan tiedon merkitseminen
Yli 75-v. asiakkaat	31 742	8 927	8 904	11 647	16 758	8 249	86 227	- = kunnalla ei käytössä kyseistä palvelua
(Alle 65-vuotiaat)	207 052	61 022	74 534	55 724	95 562	61 583	555 477	.. = tietoa ei ole saatu tai sitä ei voi eritellä
65–74-vuotiaat	38 951	12 850	12 943	13 334	16 344	9 253	103 675	. = muu syy puuttumiselle
75–84-vuotiaat	22 955	6 815	6 977	8 554	11 757	6 074	63 132	0 = ei asiakkaita / kustannuksia tai luvut pyöristyvät nolnaan
85 vuotta täyttäneet	8 787	2 112	1 927	3 093	5 001	2 175	23 095	
AVOSAIRAANHOIDON SUORITTEET VUODEN AIKANA								
Avosairaanhoidon lääkärin vastaanottokäynnit yhteensä	905 961	189 838	281 932	255 752	378 519	169 510	2 181 512	
Yli 65-v. käynnit	300 971	57 563	69 335	99 535	93 218	43 011	663 633	
Yli 75-v. käynnit	143 368	25 846	32 219	51 076	50 020	21 044	323 573	
(Alle 65-vuotiaat)	604 990	132 275	212 597	156 217	285 301	126 499	1 517 879	
65–74-vuotiaat	157 603	31 717	37 116	48 459	43 198	21 967	340 060	
75–84-vuotiaat	106 831	19 633	25 136	37 487	34 882	15 595	239 564	
85 vuotta täyttäneet	36 537	6 213	7 083	13 589	15 138	5 449	84 009	
KUSTANNUKSET VUODEN AIKANA AVOSAIRAANHOIDOSTA (ILMAN KOTISAIRAANHOITOA)								
Avosairaanhoidon kustannukset yhteensä, €	166 533 369	76 092 148	64 671 241	42 147 948	68 864 279	63 532 038	481 841 023	
Yli 65-v. kustannukset, €	52 377 926	16 561 880	16 879 213	12 481 099	16 940 613	16 137 138	131 377 869	
Yli 75-v. kustannukset, €	27 313 612	7 910 339	7 531 275	6 297 181	9 090 085	7 877 973	66 020 465	
(Alle 65-vuotiaat)	114 155 443	59 530 268	47 792 028	29 666 849	51 923 666	47 394 900	350 463 154	
65–74-vuotiaat	25 064 314	8 651 541	9 347 939	6 183 918	7 850 528	8 259 165	65 357 404	
75–84-vuotiaat	20 197 752	5 897 286	6 043 885	4 709 447	6 335 514	5 844 948	49 028 832	
85 vuotta täyttäneet	7 115 860	2 013 052	1 487 390	1 587 735	2 754 571	2 033 025	16 991 633	
Yli 65-v. kustannukset, %	31,5	21,8	26,1	29,6	24,6	25,4	27,3	
Yli 75-v. kustannukset, %	16,4	10,4	11,6	14,9	13,2	12,4	13,7	
KOTISAIRAALA								
KOTISAIRAALAN SUORITTEET VUODEN AIKANA								
	Perusth	Perusth	Perusth	Erikoissh	Erikoissh	Erikoissh		
Kotisairaalan suoritteet yhteensä	28 581	6 696	3 627	5 064	6 424	4 008	54 400	
Yli 65-v. suoritteet	18 527	3 310	1 575	4 518	3 283	1 567	32 780	
Yli 75-v. suoritteet	11 996	1 821	994	3 561	1 592	861	20 825	
(Alle 65-vuotiaat)	10 054	3 386	2 052	546	3 141	2 441	21 620	
65–74-vuotiaat	6 531	1 489	581	957	1 691	706	11 955	
75–84-vuotiaat	7 359	1 191	638	1 736	1 342	642	12 908	
85 vuotta täyttäneet	4 637	630	356	1 825	250	219	7 917	
KUSTANNUKSET VUODEN AIKANA KOTISAIRAALASTA								
Kotisairaalan kustannukset yhteensä, €	5 716 485	1 981 820	1 391 831	721 140	1 853 016	1 340 000	13 004 292	
Yli 65-v. kustannukset, €	3 705 585	979 663	604 393	643 353	946 988	523 897	7 403 879	
Yli 75-v. kustannukset, €	2 399 320	538 963	381 439	507 099	459 216	287 859	4 573 896	
€/ hoitovuorokausi	200,0	296,0	383,7	142,4	288,5	334,3	239,0	

UUDEEN 2013 TIEDOT	HELSINKI	ESPOO	VANTAA	TURKU	TAMPERE	OULU	KUUSIKKO	HUOMAUTUKSET
ERIKOISSAIRAANHOITO UUDEEN AIKANA (SOMAATTINEN JA PSYKIATRINEN YHTEENSÄ)								
ERIKOISSAIRAANHOIDON POLIKLINIKKAKÄYNNIT UUDEEN AIKANA (SOMAATTINEN JA PSYKIATRINEN YHTEENSÄ)								
Erikoissairaanhoidon käynnit yhteensä	1 028 535	357 293	291 339	426 441	368 565	300 809	2 772 982	
Yli 65-v. käynnit	268 628	77 403	64 484	113 669	105 470	70 312	699 966	
Yli 75-v. käynnit	126 815	31 477	24 524	52 954	51 575	32 090	319 435	
(Alle 65-vuotiaat)	759 907	279 890	226 855	312 772	263 095	230 497	2 073 016	
65–74-vuotiaat	141 813	45 926	39 960	60 716	53 895	38 222	380 532	
75–84-vuotiaat	92 239	25 273	20 350	41 843	38 737	25 000	243 442	
85 vuotta täyttäneet	34 576	6 204	4 174	11 111	12 838	7 090	75 993	
Yli 65-v. käynnit, %	26,1	21,7	22,1	26,7	28,6	23,4	25,2	
Yli 75-v. käynnit, %	12,3	8,8	8,4	12,4	14,0	10,7	11,5	
Oman toiminnan käynnit								
Yli 65-v. käynnit	65 698	479	0	30 734	37 770	9 804	144 485	
Yli 75-v. käynnit	34 416	228	0	15 621	18 653	5 122	74 040	
(Alle 65-vuotiaat)	242 562	714	0	127 067	109 530	58 790	538 663	
65–74-vuotiaat	31 282	251	0	15 113	19 117	4 682	70 445	
75–84-vuotiaat	22 386	187	0	11 867	13 962	3 872	52 274	
85 vuotta täyttäneet	12 030	41	0	3 754	4 691	1 250	21 766	
Yli 65-v. käynnit, %	21,3	40,2	0,0	19,5	25,6	14,3	21,1	
Yli 75-v. käynnit, %	11,2	19,1	0,0	9,9	12,7	7,5	10,8	
Ostopalvelujen käynnit								
Yli 65-v. käynnit	202 930	76 924	64 484	82 935	67 700	60 508	555 481	
Yli 75-v. käynnit	92 399	31 249	24 524	37 332	32 922	26 968	245 394	
(Alle 65-vuotiaat)	517 345	279 176	226 855	185 705	153 565	171 707	1 534 353	
65–74-vuotiaat	110 531	45 675	39 960	45 603	34 778	33 540	310 087	
75–84-vuotiaat	69 853	25 086	20 350	29 976	24 775	21 128	191 168	
85 vuotta täyttäneet	22 546	6 163	4 174	7 356	8 147	5 840	54 226	
Yli 65-v. käynnit, %	28,2	21,6	22,1	30,9	30,6	26,1	26,6	
Yli 75-v. käynnit, %	12,8	8,8	8,4	13,9	14,9	11,6	11,7	
ERIKOISSAIRAANHOIDON HOITOVUOROKAUDET UUDEEN AIKANA (SOMAATTINEN JA PSYKIATRINEN YHTEENSÄ)								
Erikoissairaanhoidon hoitovuorokaudet yhteensä	359 400	112 157	109 244	184 507	215 705	107 088	1 088 101	
Yli 65-v. hoitovuorokaudet	116 060	39 914	39 966	85 877	111 815	30 112	423 744	
Yli 75-v. hoitovuorokaudet	58 043	20 501	21 010	56 227	74 504	15 367	245 652	
(Alle 65-vuotiaat)	243 340	72 243	69 278	98 630	103 890	76 976	664 357	
65–74-vuotiaat	58 017	19 413	18 956	29 651	37 311	14 745	178 093	
75–84-vuotiaat	40 363	14 871	16 091	32 633	44 070	11 337	159 365	
85 vuotta täyttäneet	17 680	5 630	4 919	23 594	30 434	4 030	86 287	
Yli 65-v. hoitovuorokaudet, %	32,3	35,6	36,6	46,5	51,8	28,1	38,9	
Yli 75-v. hoitovuorokaudet, %	16,1	18,3	19,2	30,5	34,5	14,3	22,6	
Oman toiminnan hoitovuorokaudet								
Yli 65-v. hoitovuorokaudet	9 847	0	0	45 489	72 877	1 088	129 301	
Yli 75-v. hoitovuorokaudet	881	0	0	33 275	54 793	129	89 078	
(Alle 65-vuotiaat)	83 920	0	0	36 243	19 569	11 976	151 708	
65–74-vuotiaat	8 966	0	0	12 214	18 084	959	40 223	
75–84-vuotiaat	820	0	0	17 724	29 486	125	48 155	
85 vuotta täyttäneet	61	0	0	15 551	25 307	4	40 923	
Yli 65-v. hoitovuorokaudet, %	10,5	0,0	0,0	55,7	78,8	8,3	46,0	
Yli 75-v. hoitovuorokaudet, %	0,9	0,0	0,0	40,7	59,3	1,0	31,7	

UUDEEN 2013 TIEDOT	HELSINKI	ESPOO	VANTAA	TURKU	TAMPERE	OULU	KUUSIKKO	HUOMAUTUKSET
ERIKOISSAIRAANHOIDON HOITOVUOROKAUDET UUDEEN AIKANA (SOMAATTINEN JA PSYKIATRINEN YHTEENSÄ)								
Ostopalvelujen hoitovuorokaudet	265 633	112 157	109 244	102 775	123 259	94 024	807 092	
Yli 65-v. hoitovuorokaudet	106 213	39 914	39 966	40 388	38 938	29 024	294 443	
Yli 75-v. hoitovuorokaudet	57 162	20 501	21 010	22 952	19 711	15 238	156 574	
(Alle 65-vuotiaat)	159 420	72 243	69 278	62 387	84 321	65 000	512 649	
65–74-vuotiaat	49 051	19 413	18 956	17 436	19 227	13 786	137 869	
75–84-vuotiaat	39 543	14 871	16 091	14 909	14 584	11 212	111 210	
85 vuotta täyttäneet	17 619	5 630	4 919	8 043	5 127	4 026	45 364	
Yli 65-v. hoitovuorokaudet, %	40,0	35,6	36,6	39,3	31,6	30,9	36,5	
Yli 75-v. hoitovuorokaudet, %	21,5	18,3	19,2	22,3	16,0	16,2	19,4	
ERIKOISSAIRAANHOIDON HOITOPAIKAT UUDEEN AIKANA (SOMAATTINEN JA PSYKIATRINEN YHTEENSÄ)								
Erikoissairaanhoidon hoitopaikat yhteensä (hp / 365)	985	307	299	505	591	293	2 981	
Yli 65-v. erikoissairaanhoidon hoitopaikat (hp / 365)	318	109	109	235	306	82	1 161	
Yli 65-v. hoitoon käytetyt erikoissairaanhoidon hoitopaikat, %	32,3	35,6	36,6	46,5	51,8	28,1	38,9	
Yli 75-v. erikoissairaanhoidon hoitopaikat (hp / 365)	159	56	58	154	204	42	673	
Yli 75-v. hoitoon käytetyt erikoissairaanhoidon hoitopaikat, %	16,1	18,3	19,2	30,5	34,5	14,3	22,6	
Yli 85-v. erikoissairaanhoidon hoitopaikat (hp / 365)	48	15	13	65	83	11	236	
Yli 85-v. hoitoon käytetyt erikoissairaanhoidon hoitopaikat, %	4,9	5,0	4,5	12,8	14,1	3,8	7,9	
KUSTANNUKSET UUDEEN AIKANA ERIKOISSAIRAANHOIDOSTA (SOMAATTINEN JA PSYKIATRINEN YHTEENSÄ)								
Erikoissairaanhoidon kustannukset (netto-ostot) yhteensä, €	627 428 268	240 867 740	205 644 658	232 029 736	261 147 463	216 666 120	1 783 783 985	
Yli 65-v. kustannukset, €	207 637 128	69 104 755	59 487 818	89 252 651	105 766 067	61 525 432	592 773 852	
Yli 65-v. kustannukset, %	33,1	28,7	28,9	38,5	40,5	28,4	33,2	
Yli 75-v. kustannukset, €	100 752 351	32 950 557	26 370 750	50 131 106	61 147 908	30 139 819	301 492 491	
Yli 75-v. kustannukset, %	16,1	13,7	12,8	21,6	23,4	13,9	16,9	
Avohoidon kustannukset yhteensä, €	296 166 355	119 133 454	103 664 785	112 330 549	96 537 374	111 346 854	839 179 371	
Yli 65-v. kustannukset, €	89 119 986	24 381 447	24 458 053	33 468 300	29 385 647	28 157 007	228 970 441	
Yli 65-v. kustannukset, %	30,1	20,5	23,6	29,8	30,4	25,3	27,3	
€ / yli 65-v. käynti	331,8	315,0	379,3	294,4	278,6	400,5	327,1	
Yli 75-v. kustannukset, €	43 191 552	9 896 027	9 504 038	15 649 173	14 383 419	12 739 477	105 363 686	
Yli 75-v. kustannukset, %	14,6	8,3	9,2	13,9	14,9	11,4	12,6	
€ / yli 75-v. käynti	340,6	314,4	387,5	295,5	278,9	397,0	329,8	
Vuodeosastohoidon kustannukset yhteensä, €	331 261 913	121 734 286	101 979 873	119 699 187	164 610 089	105 319 266	944 604 614	
Yli 65-v. kustannukset, €	118 517 142	44 723 308	35 029 765	55 784 351	76 380 420	33 368 425	363 803 411	
Yli 65-v. kustannukset, %	35,8	36,7	34,3	46,6	46,4	31,7	38,5	
€ / yli 65-v. hoitovuorokausi	1 021,2	1 120,5	876,5	649,6	683,1	1 108,1	858,5	
Yli 75-v. kustannukset, €	57 560 799	23 054 530	16 866 712	34 481 933	46 764 489	17 400 342	196 128 805	
Yli 75-v. kustannukset, %	17,4	18,9	16,5	28,8	28,4	16,5	20,8	
€ / yli 75-v. hoitovuorokausi	991,7	1 124,6	802,8	613,3	627,7	1 132,3	798,4	

UUDEEN 2013 TIEDOT	HELSINKI	ESPOO	VANTAA	TURKU	TAMPERE	OULU	KUUSIKKO	HUOMAUTUKSET
KUSTANNUKSET UUDEEN AIKANA ERIKOISSAIRAANHOIDOSTA (SOMAATTINEN JA PSYKIATRINEN YHTEENSÄ)								
Oman toiminnan kustannukset yhteensä (netto), €	105 506 150	152 909	0	52 654 385	63 320 940	17 296 903	238 931 287	
Yli 65-v. kustannukset, €	25 451 174	61 394	0	22 885 894	37 188 577	2 535 749	88 122 788	
Yli 75-v. kustannukset, €	13 070 568	29 223	0	15 636 641	26 136 132	1 174 756	56 047 320	
Avohoidon kustannukset, €	66 109 604	152 909	0	23 042 409	25 128 980	12 224 175	126 658 077	
Yli 65-v. kustannukset, €	21 266 480	61 394	0	5 690 838	7 093 313	2 113 292	36 225 317	
Yli 75-v. kustannukset, €	12 618 285	29 223	0	3 124 683	3 526 492	1 124 688	20 423 371	
Vuodeosastohoidon kustannukset, €	39 396 546	0	0	29 611 976	38 191 960	5 072 728	112 273 210	
Yli 65-v. kustannukset, €	4 184 694	0	0	17 195 056	30 095 264	422 457	51 897 471	
Yli 75-v. kustannukset, €	452 283	0	0	12 511 959	22 609 640	50 068	35 623 950	
Ostopalvelujen kustannukset yhteensä (netto), €	521 922 118	240 714 831	205 644 658	179 375 350	197 826 523	199 369 217	1 544 852 697	
Yli 65-v. kustannukset, €	182 185 954	69 043 361	59 487 818	66 366 757	68 577 490	58 989 683	504 651 064	
Yli 75-v. kustannukset, €	87 681 783	32 921 334	26 370 750	34 494 465	35 011 776	28 965 063	245 445 170	
Avohoidon kustannukset, €	230 056 751	118 980 545	103 664 785	89 288 140	71 408 394	99 122 679	712 521 294	
Yli 65-v. kustannukset, €	67 853 506	24 320 053	24 458 053	27 777 462	22 292 334	26 043 715	192 745 124	
Yli 75-v. kustannukset, €	30 573 267	9 866 804	9 504 038	12 524 490	10 856 927	11 614 789	84 940 315	
Vuodeosastohoidon kustannukset, €	291 865 367	121 734 286	101 979 873	90 087 210	126 418 129	100 246 538	832 331 403	
Yli 65-v. kustannukset, €	114 332 448	44 723 308	35 029 765	38 589 295	46 285 156	32 945 968	311 905 940	
Yli 75-v. kustannukset, €	57 108 516	23 054 530	16 866 712	21 969 974	24 154 849	17 350 274	160 504 855	
SOMAATTINEN ERIKOISSAIRAANHOITO								
SOMAATTISEN ERIKOISSAIRAANHOIDON KÄYNNIT UUDEEN AIKANA								
Somaattisen erikoissairaanhoidon poliklinikkakäynnit yhteensä	719 556	265 679	216 739	319 218	291 917	235 229	2 048 338	
Yli 65-v. käynnit	253 584	75 422	60 801	106 059	103 411	68 706	667 983	
Yli 75-v. käynnit	122 371	30 837	23 175	50 193	51 171	31 702	309 449	
(Alle 65-vuotiaat)	465 972	190 257	155 938	213 158	188 506	166 523	1 380 354	
65–74-vuotiaat	131 213	44 585	37 626	55 866	52 240	37 004	358 534	
75–84-vuotiaat	88 861	24 727	19 098	39 479	38 340	24 632	235 137	
85 vuotta täyttäneet	33 510	6 110	4 077	10 714	12 831	7 070	74 312	
Oman toiminnan käynnit	109 725	1 193	0	68 827	97 362	20 800	297 907	
Yli 65-v. käynnit	53 731	479	0	23 612	36 488	8 950	123 260	
Yli 75-v. käynnit	31 650	228	0	12 949	18 514	5 019	68 360	
(Alle 65-vuotiaat)	55 994	714	-	45 215	60 874	11 850	174 647	
65–74-vuotiaat	22 081	251	-	10 663	17 974	3 931	54 900	
75–84-vuotiaat	20 255	187	-	9 580	13 830	3 774	47 626	
85 vuotta täyttäneet	11 395	41	-	3 370	4 684	1 245	20 735	
Ostopalvelujen käynnit	609 831	264 486	216 739	250 391	194 555	214 429	1 750 431	
Yli 65-v. käynnit	199 853	74 943	60 801	82 448	66 923	59 756	544 724	
Yli 75-v. käynnit	90 721	30 609	23 175	37 244	32 657	26 683	241 089	
(Alle 65-vuotiaat)	409 978	189 543	155 938	167 943	127 632	154 673	1 205 707	
65–74-vuotiaat	109 132	44 334	37 626	45 203	34 266	33 073	303 634	
75–84-vuotiaat	68 606	24 540	19 098	29 899	24 510	20 858	187 511	
85 vuotta täyttäneet	22 115	6 069	4 077	7 345	8 147	5 825	53 578	

UUDEEN 2013 TIEDOT	HELSINKI	ESPOO	VANTAA	TURKU	TAMPERE	OULU	KUUSIKKO	HUOMAUTUKSET
SOMAATTISEN ERIKOISSAIRAANHOIDON HOITOVUOROKAUDET VUODEN AIKANA								
Somaattisen erikoissairaanhoidon hoitovuorokaudet yhteensä	190 305	87 547	80 774	126 735	167 051	75 967	728 379	
Yli 65-v. hoitovuorokaudet	81 909	36 304	34 451	74 498	103 570	26 790	357 522	
Yli 75-v. hoitovuorokaudet	43 495	18 953	18 569	49 935	71 164	14 077	216 193	
(Alle 65-vuotiaat)	108 396	51 243	46 323	52 237	63 481	49 177	370 857	
65–74-vuotiaat	38 414	17 351	15 882	24 563	32 406	12 713	141 329	
75–84-vuotiaat	31 268	13 549	14 067	28 061	41 573	10 314	138 832	
85 vuotta täyttäneet	12 227	5 404	4 502	21 873	29 591	3 763	77 360	
Oman toiminnan hoitovuorokaudet	0	0	0	38 372	92 446	0	130 818	
Yli 65-v. hoitovuorokaudet	0	0	0	34 233	72 877	0	107 110	
Yli 75-v. hoitovuorokaudet	0	0	0	26 983	54 793	0	81 776	
(Alle 65-vuotiaat)	0	-	-	4 139	19 569	-	23 708	
65–74-vuotiaat	0	-	-	7 250	18 084	-	25 334	
75–84-vuotiaat	0	-	-	13 153	29 486	-	42 639	
85 vuotta täyttäneet	0	-	-	13 830	25 307	-	39 137	
Ostopalvelujen hoitovuorokaudet	190 305	87 547	80 774	88 363	74 605	75 967	597 561	
Yli 65-v. hoitovuorokaudet	81 909	36 304	34 451	40 265	30 693	26 790	250 412	
Yli 75-v. hoitovuorokaudet	43 495	18 953	18 569	22 952	16 371	14 077	134 417	
(Alle 65-vuotiaat)	108 396	51 243	46 323	48 098	43 912	49 177	347 149	
65–74-vuotiaat	38 414	17 351	15 882	17 313	14 322	12 713	115 995	
75–84-vuotiaat	31 268	13 549	14 067	14 909	12 087	10 314	96 194	
85 vuotta täyttäneet	12 227	5 404	4 502	8 043	4 284	3 763	38 223	
SOMAATTISEN ERIKOISSAIRAANHOIDON HOITOPAIKAT VUODEN AIKANA								
Somaattisen erikoissairaanhoidon hoitopaikat yhteensä (hp / 365)	521	240	221	347	458	208	1 996	
Yli 65-v. somaattisen erikoissairaanhoidon hoitopaikat (hp / 365)	224	99	94	204	284	73	980	
Yli 65-v. hoitoon käytettäviä hoitopaikkoja, %	43,0	41,5	42,7	58,8	62,0	35,3	49,1	
Yli 75-v. somaattisen erikoissairaanhoidon hoitopaikat (hp / 365)	119	52	51	137	195	39	592	
Yli 75-v. hoitoon käytettäviä hoitopaikkoja, %	22,9	21,6	23,0	39,4	42,6	18,5	29,7	
SOMAATTISEN ERIKOISSAIRAANHOIDON VUODEN AIKANA PÄÄTTYNEET HOITOJAKSOT								
Päättyneet somaattiset hoitojaksot yhteensä	47 846	23 389	20 071	2 961	39 402	20 571	154 240	
Yli 65-v. päättyneet hoitojaksot	16 783	7 551	6 962	2 642	19 382	6 393	59 713	
Yli 75-v. päättyneet hoitojaksot	8 523	3 689	3 517	2 082	12 084	3 316	33 211	
(Alle 65-vuotiaat)	31 063	15 838	13 109	319	20 020	14 178	94 527	
65–74-vuotiaat	8 260	3 862	3 445	559	7 298	3 077	26 501	
75–84-vuotiaat	6 021	2 732	2 694	1 015	7 999	2 467	22 928	
85 vuotta täyttäneet	2 502	957	823	1 067	4 085	849	10 283	
KUSTANNUKSET VUODEN AIKANA SOMAATTISESTA ERIKOISSAIRAANHOIDOSTA								
Somaattisen erikoissairaanhoidon kustannukset yhteensä (netto-ostot), €	492 157 091	183 493 964	170 891 233	195 657 604	223 719 736	186 629 551	1 452 549 179	
Yli 65-v. kustannukset, €	192 413 596	65 177 272	56 426 946	83 394 146	101 381 809	59 366 545	558 160 313	
Yli 75-v. kustannukset, €	95 000 866	31 348 478	25 079 895	47 137 023	59 431 144	29 281 397	287 278 804	
(Alle 65-vuotiaat)	299 743 495	118 316 692	114 464 288	112 263 458	122 337 927	127 263 006	894 388 866	
65–74-vuotiaat	97 412 730	33 828 794	31 347 050	36 257 122	41 950 665	30 085 148	270 881 510	
75–84-vuotiaat	67 893 081	23 248 447	19 991 287	30 995 955	39 558 655	22 011 388	203 698 813	
85 vuotta täyttäneet	27 107 785	8 100 031	5 088 608	16 141 068	19 872 489	7 270 009	83 579 990	

UUDEEN 2013 TIEDOT	HELSINKI	ESPOO	VANTAA	TURKU	TAMPERE	OULU	KUUSIKKO	HUOMAUTUKSET
KUSTANNUKSET VUODEN AIKANA SOMAATTISESTA ERIKOISSAIRAANHOIDOSTA								
Oman toiminnan kustannukset yhteensä, €	34 153 607	152 909	0	25 440 818	56 644 564	4 597 135	120 989 033	
Yli 65-v. kustannukset, €	19 340 283	61 394	0	17 172 095	37 014 990	1 976 768	75 565 530	
Yli 75-v. kustannukset, €	12 173 072	29 223	0	12 659 949	26 115 634	1 107 909	52 085 787	
(Alle 65-vuotiaat)	14 813 324	91 515	0	8 268 724	19 629 574	2 620 367	45 423 504	
65–74-vuotiaat	7 167 211	32 171	0	4 512 145	10 899 356	868 859	23 479 742	
75–84-vuotiaat	7 244 951	23 968	0	6 721 652	14 803 505	832 081	29 626 157	
85 vuotta täyttäneet	4 928 121	5 255	0	5 938 297	11 312 129	275 828	22 459 630	
Oman toiminnan avohoidon kustannukset, €	34 153 607	152 909	0	11 258 930	18 452 604	4 597 135	68 615 185	
Yli 65-v. kustannukset, €	19 340 283	61 394	0	4 519 964	6 919 726	1 976 768	32 818 135	
Yli 75-v. kustannukset, €	12 173 072	29 223	0	2 687 370	3 505 994	1 107 909	19 503 568	
(Alle 65-vuotiaat)	14 813 324	91 515	-	6 738 966	11 532 878	2 620 367	35 797 050	
65–74-vuotiaat	7 167 211	32 171	-	1 832 594	3 413 732	868 859	13 314 567	
75–84-vuotiaat	7 244 951	23 968	-	1 860 611	2 620 270	832 081	12 581 881	
85 vuotta täyttäneet	4 928 121	5 255	-	826 759	885 724	275 828	6 921 687	
€/ käynti	0,0	128,2	0,0	163,6	189,5	221,0	230,3	
Oman toiminnan vuodeosastohoidon kustannukset, €	0	0	0	14 181 888	38 191 960	0	52 373 848	
Yli 65-v. kustannukset, €	0	0	0	12 652 131	30 095 264	0	42 747 395	
Yli 75-v. kustannukset, €	0	0	0	9 972 580	22 609 640	0	32 582 220	
(Alle 65-vuotiaat)	0	-	-	1 529 757	8 096 696	0	9 626 453	
65–74-vuotiaat	0	-	-	2 679 551	7 485 624	0	10 165 175	
75–84-vuotiaat	0	-	-	4 861 041	12 183 235	0	17 044 276	
85 vuotta täyttäneet	0	-	-	5 111 538	10 426 405	0	15 537 943	
€/ hoitovuorokausi	0,0	0,0	0,0	369,6	413,1	0,0	400,4	
Ostopalvelujen kustannukset yhteensä (netto-ostot), €	458 003 484	183 341 055	170 891 233	170 216 785	167 075 172	182 032 416	1 331 560 146	
Yli 65-v. kustannukset, €	173 073 313	65 115 878	56 426 946	66 222 051	64 366 819	57 389 777	482 594 784	
Yli 75-v. kustannukset, €	82 827 794	31 319 255	25 079 895	34 477 074	33 315 510	28 173 488	235 193 016	
(Alle 65-vuotiaat)	284 930 171	118 225 177	114 464 288	103 994 734	102 708 353	124 642 639	848 965 362	
65–74-vuotiaat	90 245 519	33 796 623	31 347 050	31 744 977	31 051 309	29 216 289	247 401 767	
75–84-vuotiaat	60 648 130	23 224 479	19 991 287	24 274 303	24 755 150	21 179 307	174 072 656	
85 vuotta täyttäneet	22 179 664	8 094 776	5 088 608	10 202 771	8 560 360	6 994 181	61 120 360	
Ostopalvelujen avohoidon kustannukset (netto), €	199 315 986	83 090 560	84 276 849	85 634 158	64 195 206	92 431 581	608 944 340	
Yli 65-v. kustannukset, €	66 977 412	23 543 991	23 673 739	27 679 842	22 083 151	25 760 682	189 718 817	
Yli 75-v. kustannukset, €	30 220 414	9 616 082	9 211 591	12 507 100	10 784 795	11 507 732	83 847 714	
(Alle 65-vuotiaat)	132 338 574	59 546 569	60 603 110	57 954 316	42 112 055	66 670 899	419 225 524	
65–74-vuotiaat	36 756 998	13 927 909	14 462 148	15 172 742	11 298 356	14 252 950	105 871 102	
75–84-vuotiaat	22 640 002	7 709 453	7 424 757	10 003 249	8 088 596	8 993 593	64 859 649	
85 vuotta täyttäneet	7 580 412	1 906 629	1 786 835	2 503 851	2 696 199	2 514 139	18 988 065	
€/ käynti	326,8	314,2	388,8	342,0	330,0	431,1	347,9	
Ostopalvelujen vuodeosastohoidon kustannukset (netto), €	258 687 498	100 250 495	86 614 384	84 582 627	102 879 966	89 600 835	722 615 806	
Yli 65-v. kustannukset, €	106 095 901	41 571 887	32 753 207	38 542 210	42 283 668	31 629 095	292 875 967	
Yli 75-v. kustannukset, €	52 607 380	21 703 173	15 868 304	21 969 974	22 530 715	16 665 756	151 345 302	
(Alle 65-vuotiaat)	152 591 597	58 678 608	53 861 177	46 040 418	60 596 298	57 971 740	429 739 838	
65–74-vuotiaat	53 488 521	19 868 714	16 884 903	16 572 235	19 752 953	14 963 339	141 530 665	
75–84-vuotiaat	38 008 128	15 515 026	12 566 530	14 271 055	16 666 554	12 185 714	109 213 007	
85 vuotta täyttäneet	14 599 252	6 188 147	3 301 774	7 698 920	5 864 161	4 480 042	42 132 295	
€/ hoitovuorokausi	1 359,3	1 145,1	1 072,3	957,2	1 379,0	1 179,5	1 209,3	

UUDEEN 2013 TIEDOT	HELSINKI	ESPOO	VANTAA	TURKU	TAMPERE	OULU	KUUSIKKO	HUOMAUTUKSET
PSYKIATRINEN ERIKOISSAIRAANHOITO								
PSYKIATRISEN ERIKOISSAIRAANHOIDON POLIKLINIKKAKÄYNNIT VUODEN AIKANA								
Psykiatrisen erikoissairaanhoidon poliklinikkakäynnit yhteensä	308 979	91 614	74 600	107 223	76 648	65 580	724 644	
Yli 65-v. käynnit	15 044	1 981	3 683	7 610	2 059	1 606	31 983	
Yli 75-v. käynnit	4 444	640	1 349	2 760	404	388	9 985	
(Alle 65-vuotiaat)	293 935	89 633	70 917	99 613	74 589	63 974	692 661	
65–74-vuotiaat	10 600	1 341	2 334	4 850	1 655	1 218	21 998	
75–84-vuotiaat	3 378	546	1 252	2 364	397	368	8 305	
85 vuotta täyttäneet	1 066	94	97	396	7	20	1 680	
Oman toiminnan käynnit	198 535	0	0	88 974	49 938	47 794	385 241	
Yli 65-v. käynnit	11 967	0	0	7 122	1 282	854	21 225	
Yli 75-v. käynnit	2 766	0	0	2 672	139	103	5 680	
(Alle 65-vuotiaat)	186 568	-	-	81 852	48 656	46 940	364 016	
65–74-vuotiaat	9 201	-	-	4 450	1 143	751	15 545	
75–84-vuotiaat	2 131	-	-	2 287	132	98	4 648	
85 vuotta täyttäneet	635	-	-	385	7	5	1 032	
Ostopalvelujen käynnit	110 444	91 614	74 600	18 249	26 710	17 786	339 403	
Yli 65-v. käynnit	3 077	1 981	3 683	488	777	752	10 758	
Yli 75-v. käynnit	1 678	640	1 349	88	265	285	4 305	
(Alle 65-vuotiaat)	107 367	89 633	70 917	17 761	25 933	17 034	328 645	
65–74-vuotiaat	1 399	1 341	2 334	399	512	467	6 452	
75–84-vuotiaat	1 247	546	1 252	77	265	270	3 657	
85 vuotta täyttäneet	431	94	97	12	0	15	649	
PSYKIATRISEN ERIKOISSAIRAANHOIDON HOITOVUOROKAUDET VUODEN AIKANA								
Psykiatrisen erikoissairaanhoidon hoitovuorokaudet yhteensä	169 095	24 610	28 470	57 772	48 654	31 121	359 722	
Yli 65-v. hoitovuorokaudet	34 151	3 610	5 515	11 380	8 245	3 322	66 223	
Yli 75-v. hoitovuorokaudet	14 548	1 548	2 441	6 292	3 340	1 290	29 459	
(Alle 65-vuotiaat)	134 944	21 000	22 955	46 392	40 409	27 799	293 499	
65–74-vuotiaat	19 603	2 062	3 074	5 088	4 905	2 032	36 764	
75–84-vuotiaat	9 095	1 322	2 024	4 572	2 497	1 023	20 533	
85 vuotta täyttäneet	5 453	226	417	1 720	843	267	8 926	
Oman toiminnan hoitovuorokaudet	93 767	0	0	43 360	0	13 064	150 191	
Yli 65-v. hoitovuorokaudet	9 847	0	0	11 256	0	1 088	22 191	
Yli 75-v. hoitovuorokaudet	881	0	0	6 292	0	129	7 302	
(Alle 65-vuotiaat)	83 920	0	-	32 104	-	11 976	128 000	
65–74-vuotiaat	8 966	0	-	4 964	-	959	14 889	
75–84-vuotiaat	820	0	-	4 572	-	125	5 517	
85 vuotta täyttäneet	61	0	-	1 720	-	4	1 785	
Ostopalvelujen hoitovuorokaudet	75 328	24 610	28 470	14 412	48 654	18 057	209 531	
Yli 65-v. hoitovuorokaudet	24 304	3 610	5 515	123	8 245	2 234	44 031	
Yli 75-v. hoitovuorokaudet	13 667	1 548	2 441	0	3 340	1 161	22 157	
(Alle 65-vuotiaat)	51 024	21 000	22 955	14 289	40 409	15 823	165 500	
65–74-vuotiaat	10 637	2 062	3 074	123	4 905	1 073	21 874	
75–84-vuotiaat	8 275	1 322	2 024	0	2 497	898	15 016	
85 vuotta täyttäneet	5 392	226	417	0	843	263	7 141	

UUDEEN 2013 TIEDOT	HELSINKI	ESPOO	VANTAA	TURKU	TAMPERE	OULU	KUUSIKKO	HUOMAUTUKSET
PSYKIATRISEN ERIKOISSAIRAANHOIDON HOITOPAIKAT UUDEEN AIKANA								
Psykiatrisen erikoissairaanhoidon hoitopaikat yhteensä (hp / 365)	463	67	78	158	133	85	986	
Yli 65-v. psykiatrisen erikoissairaanhoidon hoitopaikat (hp / 365)	94	10	15	31	23	9	181	
Yli 65-v. hoitoon käytettäviä hoitopaikkoja, %	20,2	14,7	19,4	19,7	16,9	10,7	18,4	
Yli 75-v. psykiatrisen erikoissairaanhoidon hoitopaikat (hp / 365)	40	4	7	17	9	4	81	
Yli 75-v. hoitoon käytettäviä hoitopaikkoja, %	8,6	6,3	8,6	10,9	6,9	4,1	8,2	
KUSTANNUKSET UUDEEN AIKANA PSYKIATRISESTA ERIKOISSAIRAANHOIDOSTA								
Psykiatrisen erikoissairaanhoidon kustannukset yhteensä (netto-ostot), €	135 271 177	57 373 776	34 753 425	36 372 132	37 427 727	30 036 569	331 234 806	
Yli 65-v. kustannukset, €	15 223 532	3 927 483	3 060 873	5 858 505	4 384 258	2 158 887	34 613 538	
Yli 75-v. kustannukset, €	5 751 485	1 602 079	1 290 855	2 994 082	1 716 764	858 422	14 213 687	
(Alle 65-vuotiaat)	120 047 645	53 446 293	31 692 552	30 513 627	33 043 469	27 877 682	296 621 268	
65–74-vuotiaat	9 472 047	2 325 404	1 770 018	2 864 423	2 667 494	1 300 465	20 399 851	
75–84-vuotiaat	3 773 288	1 367 963	1 096 396	2 235 851	1 292 141	695 359	10 460 997	
85 vuotta täyttäneet	1 978 197	234 116	194 459	758 232	424 623	163 063	3 752 690	
Oman toiminnan kustannukset yhteensä, €	71 352 543	0	0	27 213 567	6 676 376	12 699 768	117 942 254	
Yli 65-v. kustannukset, €	6 110 891	0	0	5 713 799	173 587	558 981	12 557 258	
Yli 75-v. kustannukset, €	897 496	0	0	2 976 692	20 498	66 847	3 961 533	
(Alle 65-vuotiaat)	65 241 652	0	0	21 499 768	6 502 789	12 140 787	105 384 996	
65–74-vuotiaat	5 213 395	0	0	2 737 107	153 089	492 134	8 595 725	
75–84-vuotiaat	761 436	0	0	2 220 757	19 563	64 563	3 066 319	
85 vuotta täyttäneet	136 060	0	0	755 935	935	2 284	895 214	
Oman toiminnan avohoidon kustannukset, €	31 955 997	0	0	11 783 479	6 676 376	7 627 040	58 042 892	
Yli 65-v. kustannukset, €	1 926 197	0	0	1 170 874	173 587	136 524	3 407 182	
Yli 75-v. kustannukset, €	445 213	0	0	437 313	20 498	16 779	919 803	
(Alle 65-vuotiaat)	30 029 800	-	-	10 612 605	6 502 789	7 490 516	54 635 710	
65–74-vuotiaat	1 480 984	-	-	733 561	153 089	119 745	2 487 379	
75–84-vuotiaat	343 004	-	-	375 631	19 563	16 017	754 215	
85 vuotta täyttäneet	102 209	-	-	61 683	935	762	165 589	
€/ käynti	161,0	0,0	0,0	132,4	133,7	159,6	150,7	
Oman toiminnan vuodeosastohoidon kustannukset, €	39 396 546	0	0	15 430 089	0	5 072 728	59 899 363	
Yli 65-v. kustannukset, €	4 184 694	0	0	4 542 926	0	422 457	9 150 077	
Yli 75-v. kustannukset, €	452 283	0	0	2 539 379	0	50 068	3 041 730	
(Alle 65-vuotiaat)	35 211 852	-	-	10 887 163	-	4 650 271	50 749 286	
65–74-vuotiaat	3 732 411	-	-	2 003 547	-	372 389	6 108 347	
75–84-vuotiaat	418 432	-	-	1 845 127	-	48 546	2 312 105	
85 vuotta täyttäneet	33 851	-	-	694 252	-	1 522	729 625	
€/ hoitovuorokausi	420,2	0,0	0,0	355,9	0,0	388,3	398,8	

UUDEEN 2013 TIEDOT	HELSINKI	ESPOO	VANTAA	TURKU	TAMPERE	OULU	KUUSIKKO	HUOMAUTUKSET
KUSTANNUKSET UUDEEN AIKANA PSYKIATRISESTA ERIKOISSAIRAANHOIDOSTA								
Ostopalvelujen kustannukset yhteensä (netto), €	63 918 634	57 373 776	34 753 425	9 158 565	30 751 351	17 336 801	213 292 551	
Yli 65-v. kustannukset, €	9 112 641	3 927 483	3 060 873	144 706	4 210 671	1 599 906	22 056 280	
Yli 75-v. kustannukset, €	4 853 989	1 602 079	1 290 855	17 390	1 696 266	791 575	10 252 154	
(Alle 65-vuotiaat)	54 805 993	53 446 293	31 692 552	9 013 859	26 540 680	15 736 895	191 236 272	
65–74-vuotiaat	4 258 652	2 325 404	1 770 018	127 316	2 514 405	808 331	11 804 126	
75–84-vuotiaat	3 011 852	1 367 963	1 096 396	15 094	1 272 578	630 796	7 394 678	
85 vuotta täyttäneet	1 842 137	234 116	194 459	2 297	423 688	160 779	2 857 476	
Ostopalvelujen avohoidon kustannukset (netto), €	30 740 765	35 889 985	19 387 936	3 653 982	7 213 188	6 691 098	103 576 954	
Yli 65-v. kustannukset, €	876 094	776 062	784 315	97 621	209 183	283 033	3 026 307	
Yli 75-v. kustannukset, €	352 853	250 722	292 446	17 390	72 132	107 057	1 092 601	
(Alle 65-vuotiaat)	29 864 671	35 113 923	18 603 621	3 556 361	7 004 005	6 408 065	100 550 646	
65–74-vuotiaat	523 241	525 340	491 868	80 230	137 051	175 976	1 933 706	
75–84-vuotiaat	265 001	213 897	267 901	15 094	72 132	101 705	935 730	
85 vuotta täyttäneet	87 852	36 825	24 545	2 297	0	5 352	156 871	
€/ käynti	278,3	391,8	259,9	200,2	270,1	376,2	305,2	
Ostopalvelujen vuodeosastohoidon kustannukset (netto), €	33 177 869	21 483 791	15 365 489	5 504 583	23 538 163	10 645 703	109 715 598	
Yli 65-v. kustannukset, €	8 236 547	3 151 421	2 276 558	47 085	4 001 488	1 316 873	19 029 973	
Yli 75-v. kustannukset, €	4 501 136	1 351 357	998 408	0	1 624 134	684 518	9 159 553	
(Alle 65-vuotiaat)	24 941 322	18 332 370	13 088 931	5 457 498	19 536 675	9 328 830	90 685 625	
65–74-vuotiaat	3 735 411	1 800 064	1 278 150	47 085	2 377 354	632 355	9 870 420	
75–84-vuotiaat	2 746 851	1 154 066	828 494	0	1 200 446	529 091	6 458 948	
85 vuotta täyttäneet	1 754 285	197 291	169 914	0	423 688	155 427	2 700 605	
€/ hoitovuorokausi	440,4	873,0	539,7	381,9	483,8	589,6	523,6	

Liite 4. Vanhuspalvelujen piirissä 12/2009, 12/2012 ja 12/2013 olleet 65 ja 75 vuotta täyttäneet, osuus väestöstä sekä muutos 2012–2013 ja 2009–2013

	HELSINKI	ESPOO	VANTAA	TURKU	TAMPERE	OULU	KUUSIKKO
VUOSI 2013							
65 vuotta täyttänyt väestö 31.12.	98 828	34 302	29 115	35 562	39 052	26 258	263 117
SÄÄNNÖLISESTI PALVELUJA KÄYTTÄNEET 65 VUOTTA TÄYTTÄNEET ASIAKKAAT JOULUKUUSSA							
KAIKKI PALVELUT YHTEENSÄ	13 557	3 327	2 915	5 721	5 726	4 300	35 548
AVOPALVELUT	7 705	1 763	1 555	3 423	3 386	2 715	20 547
Säännöllinen kotihoito	5 998	1 292	934	2 712	2 596	1 864	15 396
Keskiraskas palveluasuminen	-	106	225	0	268	-	599
Omaishoidon tuki	1 707	365	396	711	522	851	4 552
YMPÄRIVUOROKAUTISET PALVELUT	5 852	1 564	1 360	2 298	2 340	1 585	15 001
Tehostettu palveluasuminen yhteensä	2 975	968	769	791	1 001	631	7 135
Vanhainkoti yhteensä	1 672	244	311	544	541	544	3 856
Terveyskeskuksen vuodeosasto yhteensä	887	243	171	728	492	328	2 849
Lyhytaikaishoito	724	161	137	184	253	271	1 730
Pitkäaikaishoito	163	82	34	544	239	57	1 119
Erikoissairaanhoidon (laskennallinen)	318	109	109	235	306	82	1 161
Lyhytaikainen vuodeosastohoito yhteensä	1 042	270	246	419	559	353	2 891
SÄÄNNÖLISESTI PALVELUJA KÄYTTÄNEIDEN 65 VUOTTA TÄYTTÄNEIDEN ASIAKKAIDEN %-OSUUDET PALVELUITTAIN							
KAIKKI PALVELUT YHTEENSÄ, %	100,0	100,0	100,0	100,0	100,0	100,0	100,0
AVOPALVELUT	56,8	53,0	53,3	59,8	59,1	63,1	57,8
Säännöllinen kotihoito	44,2	38,8	32,0	47,4	45,3	43,3	43,3
Keskiraskas palveluasuminen	-	3,2	7,7	0,0	4,7	-	1,7
Omaishoidon tuki	12,6	11,0	13,6	12,4	9,1	19,8	12,8
YMPÄRIVUOROKAUTISET PALVELUT	43,2	47,0	46,7	40,2	40,9	36,9	42,2
Tehostettu palveluasuminen yhteensä	21,9	29,1	26,4	13,8	17,5	14,7	20,1
Vanhainkoti yhteensä	12,3	7,3	10,7	9,5	9,4	12,6	10,8
Terveyskeskuksen vuodeosasto yhteensä	6,5	7,3	5,9	12,7	8,6	7,6	8,0
Lyhytaikaishoito	5,3	4,8	4,7	3,2	4,4	6,3	4,9
Pitkäaikaishoito	1,2	2,5	1,2	9,5	4,2	1,3	3,1
Erikoissairaanhoidon (laskennallinen)	2,3	3,3	3,8	4,1	5,3	1,9	3,3
Lyhytaikainen vuodeosastohoito yhteensä	7,7	8,1	8,5	7,3	9,8	8,2	8,1
VUOSI 2012							
65 vuotta täyttänyt väestö 31.12.	95 380	32 458	27 579	34 520	37 670	19 960	247 567
SÄÄNNÖLISESTI PALVELUJA KÄYTTÄNEET 65 VUOTTA TÄYTTÄNEET ASIAKKAAT JOULUKUUSSA							
KAIKKI PALVELUT YHTEENSÄ	9 977	2 265	1 815	4 302	4 232	2 729	25 320
AVOPALVELUT	7 617	1 585	1 194	3 261	3 132	2 160	18 949
Säännöllinen kotihoito	5 898	1 187	908	2 621	2 488	1 442	14 544
Keskiraskas palveluasuminen	-	52	97	0	77	-	226
Omaishoidon tuki	1 719	346	189	640	567	718	4 179
YMPÄRIVUOROKAUTISET PALVELUT	2 360	680	621	1 041	1 100	569	6 371
Tehostettu palveluasuminen yhteensä	991	340	261	299	325	158	2 374
Vanhainkoti yhteensä	733	106	168	214	219	236	1 676
Terveyskeskuksen vuodeosasto yhteensä	315	122	82	280	231	100	1 130
Lyhytaikaishoito	250	70	73	57	96	95	641
Pitkäaikaishoito	65	52	9	223	135	5	489
Erikoissairaanhoidon (laskennallinen)	321	112	110	248	325	75	1 191
Lyhytaikainen vuodeosastohoito yhteensä	571	182	183	305	421	170	1 832
SÄÄNNÖLISESTI PALVELUJA KÄYTTÄNEIDEN 65 VUOTTA TÄYTTÄNEIDEN ASIAKKAIDEN %-OSUUDET PALVELUITTAIN							
KAIKKI PALVELUT YHTEENSÄ, %	100,0	100,0	100,0	100,0	100,0	100,0	100,0
AVOPALVELUT	76,3	70,0	65,8	75,8	74,0	79,2	74,8
Säännöllinen kotihoito	59,1	52,4	50,0	60,9	58,8	52,8	57,4
Keskiraskas palveluasuminen	-	2,3	5,3	0,0	1,8	-	0,9
Omaishoidon tuki	17,2	15,3	10,4	14,9	13,4	26,3	16,5
YMPÄRIVUOROKAUTISET PALVELUT	23,7	30,0	34,2	24,2	26,0	20,8	25,2
Tehostettu palveluasuminen yhteensä	9,9	15,0	14,4	6,9	7,7	5,8	9,4
Vanhainkoti yhteensä	7,3	4,7	9,3	5,0	5,2	8,6	6,6
Terveyskeskuksen vuodeosasto yhteensä	3,2	5,4	4,5	6,5	5,5	3,7	4,5
Lyhytaikaishoito	2,5	3,1	4,0	1,3	2,3	3,5	2,5
Pitkäaikaishoito	0,7	2,3	0,5	5,2	3,2	0,2	1,9
Erikoissairaanhoidon (laskennallinen)	3,2	4,9	6,0	5,8	7,7	2,7	4,7
Lyhytaikainen vuodeosastohoito yhteensä	5,7	8,0	10,1	7,1	10,0	6,2	7,2

VUOSI 2009	HELSINKI	ESPOO	VANTAA	TURKU	TAMPERE	OULU	KUUSIKKO
65 vuotta täyttänyt väestö 31.12.	84 791	26 622	22 747	31 184	33 560	17 479	216 383
SÄÄNNÖLLESTI PALVELUJA KÄYTTÄNEET 65 VUOTTA TÄYTTÄNEET ASIAKKAAT JOULUKUUSSA							
KAIKKI PALVELUT YHTEENSÄ	9 630	2 131	1 760	3 908	3 701	2 330	23 459
AVOPALVELUT	7 000	1 490	1 170	2 897	2 784	1 813	17 154
Säännöllinen kotihoito	5 362	1 091	727	2 389	2 203	1 200	12 972
Keskiraskas palveluasuminen	-	65	71	22	103	-	261
Omaishoidon tuki	1 638	334	372	486	478	613	3 921
YMPÄRIVUOROKAUTISET PALVELUT	2 630	641	590	1 011	917	517	6 305
Tehostettu palveluasuminen yhteensä	853	239	231	125	174	121	1 743
Vanhainkoti yhteensä	831	164	158	304	293	221	1 971
Terveyskeskuksen vuodeosasto yhteensä	653	126	87	312	229	100	1 507
Lyhytaikaishoito	297	60	79	65	121	93	715
Pitkäaikaishoito	356	66	8	248	108	7	793
Erikoissairaanhoidon (laskennallinen)	293	112	114	270	221	75	1 084
Lyhytaikainen vuodeosastohoito yhteensä	590	172	193	334	342	168	1 798
SÄÄNNÖLLESTI PALVELUJA KÄYTTÄNEIDEN 65 VUOTTA TÄYTTÄNEIDEN ASIAKKAIDEN %-OSUUDET PALVELUITTAIN							
KAIKKI PALVELUT YHTEENSÄ, %	100,0	100,0	100,0	100,0	100,0	100,0	100,0
AVOPALVELUT	72,7	69,9	66,5	74,1	75,2	77,8	73,1
Säännöllinen kotihoito	55,7	51,2	41,3	61,1	59,5	51,5	55,3
Keskiraskas palveluasuminen	0,0	3,1	4,0	0,6	2,8	0,0	1,1
Omaishoidon tuki	17,0	15,7	21,1	12,4	12,9	26,3	16,7
YMPÄRIVUOROKAUTISET PALVELUT	27,3	30,1	33,5	25,9	24,8	22,2	26,9
Tehostettu palveluasuminen yhteensä	8,9	11,2	13,1	3,2	4,7	5,2	7,4
Vanhainkoti yhteensä	8,6	7,7	9,0	7,8	7,9	9,5	8,4
Terveyskeskuksen vuodeosasto yhteensä	6,8	5,9	4,9	8,0	6,2	4,3	6,4
Lyhytaikaishoito	3,1	2,8	4,5	1,7	3,3	4,0	3,0
Pitkäaikaishoito	3,7	3,1	0,5	6,3	2,9	0,3	3,4
Erikoissairaanhoidon (laskennallinen)	3,0	5,2	6,5	6,9	6,0	3,2	4,6
Lyhytaikainen vuodeosastohoito yhteensä	6,1	8,1	11,0	8,6	9,2	7,2	7,7

	HELSINKI	ESPOO	VANTAA	TURKU	TAMPERE	OULU	KUUSIKKO
MUUTOS 2012–2013, N							
KAIKKI PALVELUT YHTEENSÄ	3 580	1 062	1 100	1 419	1 494	1 572	10 228
AVOPALVELUT	88	178	361	162	254	555	1 598
Säännöllinen kotihoito	100	105	26	91	108	422	852
Keskiraskas palveluasuminen	-	54	128	0	191	-	373
Omaishoidon tuki	-12	19	207	71	-45	133	373
YMPÄRIVUOROKAUTISET PALVELUT	3 492	884	740	1 257	1 240	1 017	8 630
Tehostettu palveluasuminen yhteensä	1 984	628	508	492	676	473	4 761
Vanhainkoti yhteensä	939	138	143	330	322	308	2 180
Terveyskeskuksen vuodeosasto yhteensä	572	121	89	448	261	228	1 719
Lyhytaikaishoito	474	91	64	127	157	176	1 089
Pitkäaikaishoito	98	30	25	321	104	52	630
Erikoissairaanhoidon (laskennallinen)	-3	-3	0	-13	-19	8	-30
Lyhytaikainen vuodeosastohoito yhteensä	471	88	64	114	138	184	1 059
MUUTOS 2012–2013, %							
KAIKKI PALVELUT YHTEENSÄ	35,9	46,9	60,6	33,0	35,3	57,6	40,4
AVOPALVELUT	1,2	11,2	30,2	5,0	8,1	25,7	8,4
Säännöllinen kotihoito	1,7	8,8	2,8	3,5	4,3	29,3	5,9
Keskiraskas palveluasuminen	-	103,8	132,0	0,0	248,1	-	165,0
Omaishoidon tuki	-0,7	5,5	109,5	11,1	-7,9	18,5	8,9
YMPÄRIVUOROKAUTISET PALVELUT	148,0	130,1	119,2	120,7	112,7	178,8	135,5
Tehostettu palveluasuminen yhteensä	200,2	184,7	194,6	164,5	208,0	299,4	200,5
Vanhainkoti yhteensä	128,1	130,2	85,1	154,2	147,0	130,5	130,1
Terveyskeskuksen vuodeosasto yhteensä	181,6	99,2	108,5	160,0	113,0	228,0	152,1
Lyhytaikaishoito	189,6	130,0	87,7	222,8	163,5	185,3	169,9
Pitkäaikaishoito	150,8	57,7	277,8	143,9	77,0	1 040,0	128,8
Erikoissairaanhoidon (laskennallinen)	-0,9	-2,3	-0,1	-5,3	-5,8	10,4	-2,5
Lyhytaikainen vuodeosastohoito yhteensä	82,6	48,7	35,0	37,3	32,8	108,3	57,8
MUUTOS 2009–2013, N							
KAIKKI PALVELUT YHTEENSÄ	3 927	1 197	1 155	1 813	2 025	1 970	12 088
AVOPALVELUT	705	273	385	526	602	902	3 393
Säännöllinen kotihoito	636	201	207	323	393	664	2 424
Keskiraskas palveluasuminen	-	41	154	-22	165	-	338
Omaishoidon tuki	69	31	24	225	44	238	631
YMPÄRIVUOROKAUTISET PALVELUT	3 222	924	771	1 287	1 423	1 068	8 696
Tehostettu palveluasuminen yhteensä	2 122	729	538	666	827	510	5 392
Vanhainkoti yhteensä	841	80	153	240	248	323	1 885
Terveyskeskuksen vuodeosasto yhteensä	234	117	84	416	263	228	1 342
Lyhytaikaishoito	427	101	58	119	132	178	1 015
Pitkäaikaishoito	-193	16	26	296	131	50	326
Erikoissairaanhoidon (laskennallinen)	25	-2	-4	-34	85	7	77
Lyhytaikainen vuodeosastohoito yhteensä	452	99	54	85	217	185	1 092
MUUTOS 2009–2013, %							
KAIKKI PALVELUT YHTEENSÄ	40,8	56,2	65,7	46,4	54,7	84,5	51,5
AVOPALVELUT	10,1	18,3	32,9	18,2	21,6	49,8	19,8
Säännöllinen kotihoito	11,9	18,4	28,4	13,5	17,8	55,3	18,7
Keskiraskas palveluasuminen	-	63,1	216,9	-100,0	160,2	-	129,5
Omaishoidon tuki	4,2	9,3	6,5	46,3	9,2	38,8	16,1
YMPÄRIVUOROKAUTISET PALVELUT	122,5	144,1	130,7	127,3	155,3	206,5	137,9
Tehostettu palveluasuminen yhteensä	248,8	305,0	232,9	532,8	475,3	421,5	309,4
Vanhainkoti yhteensä	101,2	48,8	96,8	78,9	84,6	146,2	95,6
Terveyskeskuksen vuodeosasto yhteensä	35,8	92,9	96,6	133,0	114,8	228,0	89,0
Lyhytaikaishoito	143,8	168,3	73,4	184,5	109,1	191,4	142,1
Pitkäaikaishoito	-54,2	24,2	325,0	119,5	121,3	714,3	41,1
Erikoissairaanhoidon (laskennallinen)	8,7	-2,2	-3,7	-12,7	38,7	9,6	7,1
Lyhytaikainen vuodeosastohoito yhteensä	76,7	57,4	27,9	25,4	63,6	110,1	60,7

	HELSINKI	ESPOO	VANTAA	TURKU	TAMPERE	OULU	KUUSIKKO
VUOSI 2013							
75 VUOTTA täyttänyt väestö 31.12.	41 767	12 601	10 465	16 218	17 464	11 144	109 659
SÄÄNNÖLLESTI PALVELUJA KÄYTTÄNEET 75 VUOTTA TÄYTTÄNEET ASIAKKAAT JOULUKUUSSA							
KAIKKI PALVELUT YHTEENSÄ	9 158	2 064	1 621	4 150	3 853	2 988	23 834
AVOPALVELUT	6 280	1 336	1 099	2 825	2 756	2 217	16 513
Säännöllinen kotihoito	5 083	1 061	753	2 317	2 198	1 577	12 989
Keskiraskas palveluasuminen	-	41	91	0	183	-	315
Omaishoidon tuki	1 197	234	255	508	375	640	3 209
YMPÄRIVUOROKAUTISET PALVELUT	2 878	728	522	1 325	1 097	771	7 321
Tehostettu palveluasuminen yhteensä	1 534	474	301	421	524	331	3 585
Vanhainkoti yhteensä	832	97	115	367	223	265	1 899
Terveyskeskuksen vuodeosasto yhteensä	353	101	48	383	146	133	1 164
Lyhytaikaishoito	294	70	38	95	112	99	708
Pitkäaikaishoito	59	31	10	288	34	34	456
Erikoissairaanhoido (laskennallinen)	159	56	58	154	204	42	673
Lyhytaikainen vuodeosastohoito yhteensä	453	126	96	249	316	141	1 381
SÄÄNNÖLLESTI PALVELUJA KÄYTTÄNEIDEN 75 VUOTTA TÄYTTÄNEIDEN ASIAKKAIDEN %-OSUDET PALVELUITTAIN							
KAIKKI PALVELUT YHTEENSÄ, %	100,0	100,0	100,0	100,0	100,0	100,0	100,0
AVOPALVELUT	68,6	64,7	67,8	68,1	71,5	74,2	69,3
Säännöllinen kotihoito	55,5	51,4	46,5	55,8	57,0	52,8	54,5
Keskiraskas palveluasuminen	-	2,0	5,6	0,0	4,7	-	1,3
Omaishoidon tuki	13,1	11,3	15,7	12,2	9,7	21,4	13,5
YMPÄRIVUOROKAUTISET PALVELUT	31,4	35,3	32,2	31,9	28,5	25,8	30,7
Tehostettu palveluasuminen yhteensä	16,8	23,0	18,6	10,1	13,6	11,1	15,0
Vanhainkoti yhteensä	9,1	4,7	7,1	8,8	5,8	8,9	8,0
Terveyskeskuksen vuodeosasto yhteensä	3,9	4,9	3,0	9,2	3,8	4,5	4,9
Lyhytaikaishoito	3,2	3,4	2,3	2,3	2,9	3,3	3,0
Pitkäaikaishoito	0,6	1,5	0,6	6,9	0,9	1,1	1,9
Erikoissairaanhoido (laskennallinen)	1,7	2,7	3,6	3,7	5,3	1,4	2,8
Lyhytaikainen vuodeosastohoito yhteensä	4,9	6,1	5,9	6,0	8,2	4,7	5,8
VUOSI 2012							
75 VUOTTA täyttänyt väestö 31.12.	40 941	12 007	9 889	15 997	17 057	8 785	104 676
SÄÄNNÖLLESTI PALVELUJA KÄYTTÄNEET 75 VUOTTA TÄYTTÄNEET ASIAKKAAT JOULUKUUSSA							
KAIKKI PALVELUT YHTEENSÄ	9 115	1 940	1 438	3 979	3 896	2 341	22 708
AVOPALVELUT	6 173	1 240	934	2 719	2 690	1 750	15 506
Säännöllinen kotihoito	4 978	976	726	2 276	2 110	1 227	12 293
Keskiraskas palveluasuminen	-	41	91	0	177	-	309
Omaishoidon tuki	1 195	223	117	443	403	523	2 904
YMPÄRIVUOROKAUTISET PALVELUT	2 942	700	504	1 260	1 206	591	7 202
Tehostettu palveluasuminen yhteensä	1 397	433	257	379	405	195	3 066
Vanhainkoti yhteensä	1 000	97	134	358	306	245	2 140
Terveyskeskuksen vuodeosasto yhteensä	381	112	55	362	270	110	1 290
Lyhytaikaishoito	299	72	50	91	124	100	736
Pitkäaikaishoito	82	40	5	271	146	10	554
Erikoissairaanhoido (laskennallinen)	164	58	58	161	225	41	706
Lyhytaikainen vuodeosastohoito yhteensä	463	130	108	252	349	141	1 442
SÄÄNNÖLLESTI PALVELUJA KÄYTTÄNEIDEN 75 VUOTTA TÄYTTÄNEIDEN ASIAKKAIDEN %-OSUDET PALVELUITTAIN							
KAIKKI PALVELUT YHTEENSÄ, %	100,0	100,0	100,0	100,0	100,0	100,0	100,0
AVOPALVELUT	67,7	63,9	64,9	68,3	69,0	74,8	68,3
Säännöllinen kotihoito	54,6	50,3	50,5	57,2	54,2	52,4	54,1
Keskiraskas palveluasuminen	-	2,1	6,3	0,0	4,5	-	1,4
Omaishoidon tuki	13,1	11,5	8,1	11,1	10,3	22,3	12,8
YMPÄRIVUOROKAUTISET PALVELUT	32,3	36,1	35,1	31,7	31,0	25,2	31,7
Tehostettu palveluasuminen yhteensä	15,3	22,3	17,9	9,5	10,4	8,3	13,5
Vanhainkoti yhteensä	11,0	5,0	9,3	9,0	7,9	10,5	9,4
Terveyskeskuksen vuodeosasto yhteensä	4,2	5,8	3,8	9,1	6,9	4,7	5,7
Lyhytaikaishoito	3,3	3,7	3,5	2,3	3,2	4,3	3,2
Pitkäaikaishoito	0,9	2,1	0,3	6,8	3,7	0,4	2,4
Erikoissairaanhoido (laskennallinen)	1,8	3,0	4,0	4,1	5,8	1,8	3,1
Lyhytaikainen vuodeosastohoito yhteensä	5,1	6,7	7,5	6,3	9,0	6,0	6,4

VUOSI 2009	HELSINKI	ESPOO	VANTAA	TURKU	TAMPERE	OULU	KUUSIKKO
75 VUOTTA täyttänyt väestö 31.12.	39 313	10 625	8 418	15 557	16 088	8 002	98 003
SÄÄNNÖLLESTI PALVELUJA KÄYTTÄNEET 75 VUOTTA TÄYTTÄNEET ASIAKKAAT JOULUKUUSSA							
KAIKKI PALVELUT YHTEENSÄ	8 858	1 660	1 373	3 662	3 566	2 005	21 124
AVOPALVELUT	5 684	1 180	876	2 472	2 361	1 496	14 069
Säännöllinen kotihoito	4 507	888	572	2 106	1 866	1 021	10 960
Keskiraskas palveluasuminen	-	48	54	12	156	-	270
Omaishoidon tuki	1 177	244	250	354	339	475	2 839
YMPÄRIVUOROKAUTISET PALVELUT	3 174	480	497	1 190	1 205	509	7 055
Tehostettu palveluasuminen yhteensä	1 121	213	237	247	213	156	2 187
Vanhainkoti yhteensä	1 124	107	139	447	548	242	2 607
Terveyskeskuksen vuodeosasto yhteensä	772	101	63	313	302	67	1 618
Lyhytaikaishoito	313	47	46	80	153	62	701
Pitkäaikaishoito	459	54	17	233	149	5	917
Erikoissairaanhoito (laskennallinen)	157	59	58	182	142	44	643
Lyhytaikainen vuodeosastohoito yhteensä	470	106	104	263	295	106	1 344
SÄÄNNÖLLESTI PALVELUJA KÄYTTÄNEIDEN 75 VUOTTA TÄYTTÄNEIDEN ASIAKKAIDEN %-OSUUDET PALVELUITTAIN							
KAIKKI PALVELUT YHTEENSÄ, %	100,0	100,0	100,0	100,0	100,0	100,0	100,0
AVOPALVELUT	64,2	71,1	63,8	67,5	66,2	74,6	66,6
Säännöllinen kotihoito	50,9	53,5	41,7	57,5	52,3	50,9	51,9
Keskiraskas palveluasuminen	-	2,9	3,9	0,3	4,4	-	1,3
Omaishoidon tuki	13,3	14,7	18,2	9,7	9,5	23,7	13,4
YMPÄRIVUOROKAUTISET PALVELUT	35,8	28,9	36,2	32,5	33,8	25,4	33,4
Tehostettu palveluasuminen yhteensä	12,7	12,8	17,3	6,7	6,0	7,8	10,4
Vanhainkoti yhteensä	12,7	6,4	10,1	12,2	15,4	12,1	12,3
Terveyskeskuksen vuodeosasto yhteensä	8,7	6,1	4,6	8,6	8,5	3,3	7,7
Lyhytaikaishoito	3,5	2,8	3,4	2,2	4,3	3,1	3,3
Pitkäaikaishoito	5,2	3,3	1,2	6,4	4,2	0,2	4,3
Erikoissairaanhoito (laskennallinen)	1,8	3,6	4,2	5,0	4,0	2,2	3,0
Lyhytaikainen vuodeosastohoito yhteensä	5,3	6,4	7,6	7,2	8,3	5,3	6,4

	HELSINKI	ESPOO	VANTAA	TURKU	TAMPERE	OULU	KUUSIKKO
MUUTOS 2012–2013, N							
KAIKKI PALVELUT YHTEENSÄ	43	125	183	171	-43	647	1 126
AVOPALVELUT	107	96	165	106	66	467	1 007
Säännöllinen kotihoito	105	85	27	41	88	350	696
Keskiraskas palveluasuminen	-	0	0	0	6	-	6
Omaishoidon tuki	2	11	138	65	-28	117	305
YMPÄRIVUOROKAUTISET PALVELUT	-64	29	18	65	-109	180	119
Tehostettu palveluasuminen yhteensä	137	41	44	42	119	136	519
Vanhainkoti yhteensä	-168	0	-19	9	-83	20	-241
Terveyskeskuksen vuodeosasto yhteensä	-28	-11	-7	21	-124	23	-126
Lyhytaikaishoito	-5	-2	-12	4	-12	-1	-28
Pitkäaikaishoito	-23	-9	5	17	-112	24	-98
Erikoissairaanhoidon (laskennallinen)	-5	-1	0	-7	-21	1	-33
Lyhytaikainen vuodeosastohoito yhteensä	-10	-3	-12	-3	-33	0	-61
MUUTOS 2012–2013, %							
KAIKKI PALVELUT YHTEENSÄ	0,5	6,4	12,7	4,3	-1,1	27,6	5,0
AVOPALVELUT	1,7	7,7	17,7	3,9	2,5	26,7	6,5
Säännöllinen kotihoito	2,1	8,7	3,8	1,8	4,2	28,5	5,7
Keskiraskas palveluasuminen	-	0,0	0,0	-	3,4	-	1,9
Omaishoidon tuki	0,2	4,9	117,9	14,7	-6,9	22,4	10,5
YMPÄRIVUOROKAUTISET PALVELUT	-2,2	4,1	3,5	5,1	-9,0	30,5	1,6
Tehostettu palveluasuminen yhteensä	9,8	9,5	17,1	11,1	29,4	69,7	16,9
Vanhainkoti yhteensä	-16,8	0,0	-14,2	2,5	-27,1	8,2	-11,3
Terveyskeskuksen vuodeosasto yhteensä	-7,3	-9,8	-12,7	5,8	-45,9	20,9	-9,8
Lyhytaikaishoito	-1,7	-2,8	-24,0	4,4	-9,7	-1,0	-3,8
Pitkäaikaishoito	-28,0	-22,5	100,0	6,3	-76,7	240,0	-17,7
Erikoissairaanhoidon (laskennallinen)	-2,9	-2,5	-0,8	-4,4	-9,2	2,5	-4,7
Lyhytaikainen vuodeosastohoito yhteensä	-2,1	-2,7	-11,5	-1,2	-9,4	0,0	-4,3
MUUTOS 2009–2013, N							
KAIKKI PALVELUT YHTEENSÄ	300	404	248	488	287	984	2 710
AVOPALVELUT	596	156	223	353	395	721	2 444
Säännöllinen kotihoito	576	173	181	211	332	556	2 029
Keskiraskas palveluasuminen	-	-7	37	-12	27	-	45
Omaishoidon tuki	20	-10	5	154	36	165	370
YMPÄRIVUOROKAUTISET PALVELUT	-296	248	24	135	-108	263	266
Tehostettu palveluasuminen yhteensä	413	261	64	174	311	175	1 398
Vanhainkoti yhteensä	-292	-10	-24	-80	-325	23	-708
Terveyskeskuksen vuodeosasto yhteensä	-419	0	-15	70	-156	66	-454
Lyhytaikaishoito	-19	23	-8	15	-41	37	7
Pitkäaikaishoito	-400	-23	-7	55	-115	29	-461
Erikoissairaanhoidon (laskennallinen)	2	-3	-1	-28	62	-1	30
Lyhytaikainen vuodeosastohoito yhteensä	-17	20	-9	-14	21	36	37
MUUTOS 2009–2013, %							
KAIKKI PALVELUT YHTEENSÄ	3,4	24,3	18,1	13,3	8,0	49,1	12,8
AVOPALVELUT	10,5	13,2	25,5	14,3	16,7	48,2	17,4
Säännöllinen kotihoito	12,8	19,5	31,7	10,0	17,8	54,5	18,5
Keskiraskas palveluasuminen	-	-14,6	68,5	-100,0	17,3	-	16,7
Omaishoidon tuki	1,7	-4,1	2,0	43,5	10,6	34,7	13,0
YMPÄRIVUOROKAUTISET PALVELUT	-9,3	51,6	4,9	11,4	-9,0	51,6	3,8
Tehostettu palveluasuminen yhteensä	36,8	122,5	27,0	70,4	146,0	112,2	63,9
Vanhainkoti yhteensä	-26,0	-9,3	-17,3	-17,9	-59,3	9,5	-27,2
Terveyskeskuksen vuodeosasto yhteensä	-54,3	0,0	-23,8	22,2	-51,7	98,5	-28,1
Lyhytaikaishoito	-6,1	48,9	-17,4	18,1	-26,8	59,7	0,9
Pitkäaikaishoito	-87,1	-42,6	-41,2	23,6	-77,2	580,0	-50,3
Erikoissairaanhoidon (laskennallinen)	1,4	-5,4	-0,9	-15,6	43,3	-3,4	4,7
Lyhytaikainen vuodeosastohoito yhteensä	-3,6	18,6	-8,2	-5,3	7,0	33,6	2,7

Liite 5. Sosiaali- ja terveystalvelujen käytön suhteutus väestöön 2013

	HELSINKI	ESPOO	VANTAA	TURKU	TAMPERE	OULU	KUUSIKKO
VÄESTÖ 31.12.2013							
Koko väestö yhteensä	612 664	260 753	208 098	182 072	220 446	193 798	1 677 831
0–64-vuotiaat	513 836	226 451	178 983	146 510	181 394	167 540	1 414 714
65–74-vuotiaat	57 061	21 701	18 650	19 344	21 588	15 114	153 458
75–84-vuotiaat	29 496	9 474	8 311	11 258	12 501	8 256	79 296
85 vuotta täyttäneet	12 271	3 127	2 154	4 960	4 963	2 888	30 363
65 vuotta täyttäneet	98 828	34 302	29 115	35 562	39 052	26 258	263 117
75 vuotta täyttäneet	41 767	12 601	10 465	16 218	17 464	11 144	109 659
85 vuotta täyttäneet	12 271	3 127	2 154	4 960	4 963	2 888	30 363
Vanhusväestön osuus koko väestöstä							
65–74-vuotiaat, %	9,31	8,32	8,96	10,62	9,79	7,80	9,15
75–84-vuotiaat, %	4,81	3,63	3,99	6,18	5,67	4,26	4,73
85 vuotta täyttäneet, %	2,00	1,20	1,04	2,72	2,25	1,49	1,81
65 vuotta täyttäneet, %	16,13	13,15	13,99	19,53	17,71	13,55	15,68
75 vuotta täyttäneet, %	6,82	4,83	5,03	8,91	7,92	5,75	6,54
85 vuotta täyttäneet, %	2,00	1,20	1,04	2,72	2,25	1,49	1,81
KOTIHOITO							
Kotihoidon asiakkaat 12/2013							
Kaikki asiakkaat / koko väestö, %	1,06	0,55	0,50	1,61	1,27	1,05	1,00
Alle 65-v. asiakkaat / alle 65-v. väestö, %	0,09	0,06	0,06	0,15	0,11	0,10	0,09
65–74-v. asiakkaat / 65–74-v. väestö, %	1,60	1,06	0,97	2,04	1,84	1,90	1,57
75–84-v. asiakkaat / 75–84-v. väestö, %	7,72	5,72	5,13	8,42	8,66	9,62	7,66
85 v. asiakkaat / 85 v. täytt. väestö, %	22,87	16,60	15,17	27,60	22,47	27,11	22,79
Yli 65-v. asiakkaat / 65 v. täytt. väestö, %	6,07	3,77	3,21	7,63	6,65	7,10	5,85
Yli 75-v. asiakkaat / 75 v. täytt. väestö, %	12,17	8,42	7,20	14,29	12,59	14,15	11,85
Kotihoidon 65-v. asiakkaat 12/2013 intensiivisyysryhmittäin / 65-v. asukkaat							
Kaikki yhteensä, %	6,07	3,77	3,21	7,63	6,65	7,10	5,85
Yli 80 h/kk kotihoitoa saavat, %	0,06	0,07	0,05	0,06	0,04	0,32	0,08
41–80 h/kk kotihoitoa saavat, %	0,50	0,14	0,16	0,56	0,40	0,82	0,44
21–40 h/kk kotihoitoa saavat, %	1,27	0,49	0,52	1,55	1,12	1,58	1,13
11–20 h/kk kotihoitoa saavat, %	1,17	0,70	0,68	1,46	1,16	2,00	1,17
Enintään 10 h/kk kotihoitoa saavat, %	3,06	2,36	1,80	4,00	3,93	2,38	3,02
Kotihoidon käynnit yhteensä vuonna 2013							
Kaikki käynnit / koko väestö	4,10	1,82	1,57	6,26	4,83	5,86	3,97
Alle 65-v. käynnit / alle 65-v. väestö	0,29	0,20	0,18	0,34	0,25	0,42	0,28
65–74-v. käynnit / 65–74-v. väestö	5,15	3,70	2,54	5,97	5,60	9,42	5,22
75–84-v. käynnit / 75–84-v. väestö	28,85	17,36	15,53	30,01	30,70	49,60	28,70
85 v. täytt. käynnit / 85 v. täytt. väestö	99,29	58,86	54,77	128,51	103,77	178,05	104,97
Yli 65-v. käynnit / 65 v. täytt. väestö	23,91	12,50	10,11	30,67	26,11	40,60	23,80
Yli 75-v. käynnit / 75 v. täytt. väestö	49,55	27,66	23,60	60,13	51,47	82,89	49,82
PERUSTERVEYDENHUOLLON AVOHOITO							
Avosairaanhoidon lääkärikäynnit							
Kaikki käynnit / koko väestö	1,48	0,73	1,35	1,40	1,72	0,87	1,30
Alle 65-v. käynnit / alle 65-v. väestö	1,18	0,58	1,19	1,07	1,57	0,76	1,07
65–74-v. käynnit / 65–74-v. väestö	2,76	1,46	1,99	2,51	2,00	1,45	2,22
75–84-v. käynnit / 75–84-v. väestö	3,62	2,07	3,02	3,33	2,79	1,89	3,02
85 v. täytt. käynnit / 75 v. täytt. väestö	2,98	1,99	3,29	2,74	3,05	1,89	2,77
Yli 65-v. avosairaanhoidon käynnit / 65 v. täytt. väestö	3,05	1,68	2,38	2,80	2,39	1,64	2,52
Yli 75-v. avosairaanhoidon käynnit / 75 v. täytt. väestö	3,43	2,05	3,08	3,15	2,86	1,89	2,95
OSAVUOROKAUTINEN HOITO							
Vanhusten päivätoiminta							
Kaikki hoitopäivät / koko väestö	0,12	0,04	0,11	0,06	0,13	0,09	0,10
Alle 65-v. hoitopäivät / alle 65-v. väestö	-	0,00	0,00	0,00	0,00	0,01	0,00
65–74-v. hoitopäivät / 65–74-v. väestö	0,19	0,09	0,24	0,07	0,18	0,22	0,17
75–84-v. hoitopäivät / 75–84-v. väestö	1,06	0,58	1,36	0,49	0,83	0,81	0,89
85 v. täytt. hoitopäivät / 85 v. täytt. väestö	2,48	1,10	2,99	0,78	2,67	2,12	2,09
Yli 65-v. hoitopäivät / 65 v. täytt. väestö	0,73	0,32	0,76	0,30	0,70	0,61	0,61
Yli 75-v. hoitopäivät / 75 v. täytt. väestö	1,47	0,71	1,70	0,58	1,35	1,15	1,22
Päiväsairaanhoito							
Kaikki hoitopäivät / koko väestö	0,00	0,01	0,01	0,02	0,00	0,00	0,01
Alle 65-v. hoitopäivät / alle 65-v. väestö	0,00	0,00	0,00	0,00	0,00	0,00	0,00
65–74-v. hoitopäivät / 65–74-v. väestö	0,00	0,04	0,05	0,02	0,00	0,00	0,01
75–84-v. hoitopäivät / 75–84-v. väestö	0,00	0,13	0,13	0,15	0,00	0,00	0,05
85 v. täytt. hoitopäivät / 85 v. täytt. väestö	0,00	0,24	0,16	0,38	0,00	0,00	0,10
Yli 65-v. hoitopäivät / 65 v. täytt. väestö	0,00	0,08	0,08	0,11	0,00	0,00	0,03
Yli 75-v. hoitopäivät / 75 v. täytt. väestö	0,00	0,16	0,13	0,22	0,00	0,00	0,06
OMAISHOIDON TUKI							
Omaishoidon tuen saajat vuonna 2013							
Kaikki tuen saajat / koko väestö	0,60	0,22	0,41	0,51	0,31	0,58	0,47
Alle 65-v. tuen saajat / alle 65-v. väestö, %	0,30	0,03	0,20	0,00	0,00	0,00	0,14
65–74-v. tuen saajat / 65–74-v. väestö, %	1,04	0,75	0,91	1,30	0,85	1,77	1,06
75–84-v. tuen saajat / 75–84-v. väestö, %	3,17	2,29	2,73	3,60	2,45	5,98	3,26
85 v. täytt. tuen saajat / 85 v. täytt. väestö, %	4,88	3,74	4,18	5,48	3,77	12,40	5,35
Yli 65-v. tuen saajat / 65 v. täytt. väestö, %	2,15	1,45	1,67	2,61	1,73	4,26	2,22
Yli 75-v. tuen saajat / 75 v. täytt. väestö, %	3,67	2,65	3,03	4,17	2,82	7,65	3,84
Omaishoidon tuen saajat 31.12.2013							
Kaikki tuen saajat / koko väestö	0,51	0,17	0,35	0,39	0,24	0,44	0,38
Alle 65-v. tuen saajat / alle 65-v. väestö, %	0,28	0,03	0,18	0,00	0,00	0,00	0,13
65–74-v. tuen saajat / 65–74-v. väestö, %	0,89	0,60	0,76	1,05	0,68	1,40	0,88
75–84-v. tuen saajat / 75–84-v. väestö, %	2,55	1,63	2,23	2,83	1,87	4,88	2,58
85 v. täytt. tuen saajat / 85 v. täytt. väestö, %	3,63	2,56	3,25	3,81	2,84	8,21	3,83
Yli 65-v. tuen saajat / 65 v. täytt. väestö, %	1,73	1,06	1,36	2,00	1,34	3,24	1,73
Yli 75-v. tuen saajat / 75 v. täytt. väestö, %	2,87	1,86	2,44	3,13	2,15	5,74	2,93

	HELSINKI	ESPOO	VANTAA	TURKU	TAMPERE	OULU	KUUSIKKO
KESKIRASKAS PALVELUASUMINEN, JOSSA HENKILÖSTÖMITOITUS (HM) 0,20–0,49 / ASUKAS							
Keskiraskaan palveluasumisen asukkaat vuonna 2013							
Kaikki asukkaat / koko väestö, %	-	0,04	0,13	0,00	0,13	-	0,04
Alle 65-v. asukkaat / alle 65-v. väestö, %	-	0,00	0,02	0,00	0,00	-	0,00
65–74-v. asukkaat / 65–74-v. väestö, %	-	0,12	0,22	0,00	0,11	-	0,06
75–84-v. asukkaat / 75–84-v. väestö, %	-	0,42	1,12	0,00	0,49	-	0,24
85 v. täytt. asukkaat / 85 v. täytt. väestö, %	-	1,31	4,22	0,00	3,69	-	1,04
Yli 65-v. asukkaat 31.12.2013 / 65 v. täyttänyt väestö, %	-	0,31	0,77	0,00	0,69	-	0,23
Yli 75-v. asukkaat 31.12.2013 / 75 v. täyttänyt väestö, %	-	0,64	1,76	0,00	1,40	-	0,46
Keskiraskaan palveluasumisen hoitovuorokaudet vuonna 2013							
Kaikki asumisvuorokaudet / koko väestö	-	0,16	0,47	0,00	0,44	-	0,14
Alle 65-v. asumisvuorokaudet / alle 65-v. väestö	-	0,00	0,08	0,00	0,01	-	0,01
65–74-v. asumisvuorokaudet / 65–74-v. väestö	-	0,40	0,81	0,00	0,39	-	0,21
75–84-v. asumisvuorokaudet / 75–84-v. väestö	-	1,65	4,01	0,00	1,70	-	0,89
85 v. täytt. asumisvuorokaudet / 85 v. täytt. väestö	-	5,31	16,05	0,00	13,23	-	3,85
65 v. täytt. asumisvuorokaudet / 65 v. täytt. väestö	-	1,19	2,85	0,00	2,44	-	0,83
75 v. täytt. asumisvuorokaudet / 75 v. täytt. väestö	-	2,56	6,49	0,00	4,97	-	1,71
TEHOSTETTU PALVELUASUMINEN, JOSSA HM ≥ 0,50 / ASUKAS							
Tehostetun palveluasumisen asukkaat yhteensä vuonna 2013							
Kaikki asukkaat / koko väestö, %	0,49	0,38	0,39	0,44	0,47	0,33	0,43
Alle 65-v. asukkaat / alle 65-v. väestö, %	0,00	0,01	0,02	0,01	0,01	0,01	0,01
65–74-v. asukkaat / 65–74-v. väestö, %	0,60	0,58	0,84	0,40	0,48	0,40	0,56
75–84-v. asukkaat / 75–84-v. väestö, %	3,73	3,89	3,74	2,60	2,98	2,89	3,38
85 v. täytt. asukkaat / 85 v. täytt. väestö, %	12,50	15,16	13,97	8,49	10,56	11,46	11,81
Yli 65-v. asukkaat 31.12.2013 / 65 v. täyttänyt väestö, %	3,01	2,82	2,64	2,22	2,56	2,40	2,71
Yli 75-v. asukkaat 31.12.2013 / 75 v. täyttänyt väestö, %	6,30	6,69	5,85	4,40	5,14	5,11	5,72
Tehostetun palveluasumisen hoitovuorokaudet yhteensä vuonna 2013							
Kaikki asumisvuorokaudet / koko väestö	1,77	1,34	1,37	1,60	1,54	1,10	1,53
Alle 65-v. asumisvuorokaudet / alle 65-v. väestö	0,01	0,03	0,09	0,04	0,04	0,03	0,03
65–74-v. asumisvuorokaudet / 65–74-v. väestö	2,02	1,97	2,95	1,42	1,66	1,29	1,93
75–84-v. asumisvuorokaudet / 75–84-v. väestö	13,08	13,47	12,63	9,21	9,68	9,39	11,61
85 v. täytt. asumisvuorokaudet / 85 v. täytt. väestö	47,32	55,51	50,55	31,04	35,08	38,93	42,93
65 v. täytt. asumisvuorokaudet / 65 v. täytt. väestö	10,95	10,02	9,23	8,02	8,47	7,98	9,58
75 v. täytt. asumisvuorokaudet / 75 v. täytt. väestö	23,14	23,90	20,43	15,89	16,90	17,05	20,28
Tehostetun palveluasumisen lyhytaikaishoito							
Tehostetun palveluasumisen lyhytaikaisasukkaat vuonna 2013							
Yli 65-v. asiakkaat 31.12.2013 / 65 v. täyttänyt väestö, %	0,20	0,09	0,17	0,06	0,07	0,08	0,13
Yli 75-v. asiakkaat 31.12.2013 / 75 v. täyttänyt väestö, %	0,41	0,21	0,32	0,13	0,13	0,16	0,27
Tehostetun palveluasumisen lyhytaikaishoidon hoitovuorokaudet vuonna 2013							
Yli 65-v. asumisvuorokaudet / yli 65-v. väestö	0,68	0,38	0,60	0,20	0,28	0,31	0,47
Yli 75-v. asumisvuorokaudet / yli 75-v. väestö	1,32	0,78	1,17	0,37	0,51	0,62	0,90
LAITOSHOITO YHTEENSÄ (VANHAINKOTI JA TERVEYSKESKUS)							
Asukkaat 31.12.2013							
Kaikki asiakkaat / koko väestö, %	0,45	0,20	0,25	0,72	0,51	0,48	0,43
Alle 65-v. asiakkaat / alle 65-v. väestö, %	0,04	0,02	0,02	0,03	0,05	0,03	0,03
65–74-v. asiakkaat / 65–74-v. väestö, %	0,80	0,42	0,53	0,53	0,90	0,89	0,70
75–84-v. asiakkaat / 75–84-v. väestö, %	3,12	2,08	2,66	3,73	3,76	4,11	3,24
85 v. täytt. asiakkaat / 85 v. täytt. väestö, %	9,66	6,33	7,57	15,12	7,44	13,78	10,09
65 v. täytt. asiakkaat / 65 v. täytt. väestö, %	2,59	1,42	1,66	3,58	2,65	3,32	2,55
75 v. täytt. asiakkaat / 75 v. täytt. väestö, %	5,04	3,13	3,67	7,21	4,80	6,61	5,13
Hoitovuorokaudet vuonna 2013							
Kaikki hoitovuorokaudet / koko väestö	1,66	0,77	0,93	2,71	1,97	1,76	1,59
Alle 65-v. hoitovuorokaudet / alle 65-v. väestö	0,14	0,07	0,09	0,10	0,13	0,13	0,12
65–74-v. hoitovuorokaudet / 65–74-v. väestö	2,65	1,66	1,90	2,10	2,41	2,73	2,32
75–84-v. hoitovuorokaudet / 75–84-v. väestö	11,31	7,99	9,49	13,54	12,00	15,02	11,53
85 v. täytt. hoitovuorokaudet / 85 v. täytt. väestö	37,30	23,03	29,16	57,65	41,90	53,20	40,84
65 v. täytt. hoitovuorokaudet / 65 v. täytt. väestö	9,53	5,35	6,09	13,47	10,50	12,14	9,54
75 v. täytt. hoitovuorokaudet / 75 v. täytt. väestö	18,94	11,72	13,54	27,03	20,50	24,92	19,65
VANHAINKODIT YHTEENSÄ							
Asukkaat 31.12.2013							
Kaikki asiakkaat / koko väestö	0,28	0,10	0,16	0,30	0,25	0,29	0,24
Alle 65-v. asiakkaat / alle 65-v. väestö, %	0,01	0,01	0,01	0,00	0,01	0,01	0,01
65–74-v. asiakkaat / 65–74-v. väestö, %	0,43	0,19	0,30	0,09	0,37	0,43	0,33
75–84-v. asiakkaat / 75–84-v. väestö, %	2,02	1,11	1,68	1,41	1,91	2,59	1,83
85 v. täytt. asiakkaat / 85 v. täytt. väestö, %	6,78	3,10	5,34	7,40	4,49	9,18	6,25
65 v. täytt. asiakkaat / 65 v. täytt. väestö, %	1,69	0,71	1,07	1,53	1,39	2,07	1,47
75 v. täytt. asiakkaat / 75 v. täytt. väestö, %	3,42	1,60	2,44	3,24	2,65	4,30	3,06
65 v. täytt. lyhytaikaishoidon asiakkaat / 65 v. täytt. väestö, %	0,31	0,06	0,01	0,12	0,00	0,26	0,17
75 v. täytt. lyhytaikaishoidon asiakkaat / 75 v. täytt. väestö, %	0,62	0,13	0,03	0,24	0,00	0,50	0,34
85 v. täytt. lyhytaikaishoidon asiakkaat / 85 v. täytt. väestö, %	1,12	0,22	0,05	0,52	0,00	1,00	0,66
65 v. täytt. pitkäaikaishoidon asiakkaat / 65 v. täytt. väestö, %	1,38	0,65	1,06	1,41	1,39	1,81	1,30
75 v. täytt. pitkäaikaishoidon asiakkaat / 75 v. täytt. väestö, %	2,79	1,48	2,41	3,00	2,65	3,80	2,71
85 v. täytt. pitkäaikaishoidon asiakkaat / 85 v. täytt. väestö, %	5,66	2,88	5,29	6,88	4,49	8,17	5,60

	HELSINKI	ESPOO	VANTAA	TURKU	TAMPERE	OULU	KUUSIKKO
Hoitovuorokaudet vuonna 2013							
Kaikki hoitovuorokaudet / koko väestö	1,04	0,37	0,56	1,15	0,93	1,08	0,88
Alle 65-v. hoitovuorokaudet / alle 65-v. väestö	0,04	0,02	0,03	0,01	0,02	0,03	0,03
65–74-v. hoitovuorokaudet / 65–74-v. väestö	1,48	0,76	1,05	0,37	0,71	1,40	1,07
75–84-v. hoitovuorokaudet / 75–84-v. väestö	7,32	3,95	5,99	5,44	5,60	9,63	6,48
85 v. täytt. hoitovuorokaudet / 85 v. täytt. väestö	25,75	11,84	20,06	28,38	23,28	35,46	24,87
Yli 65-v. hoitovuorokaudet / 65 v. täytt. väestö	6,24	2,65	3,87	5,88	5,15	7,74	5,45
Yli 75-v. hoitovuorokaudet / 75 v. täytt. väestö	12,74	5,91	8,88	12,45	10,63	16,33	11,57
65-v. täytt. lyhytaikaishoidon hoitovuorokausia / 65 v. täytt. väestö	1,07	0,22	0,05	0,38	0,00	0,97	0,58
75-v. täytt. lyhytaikaishoidon hoitovuorokausia / 75 v. täytt. väestö	2,11	0,45	0,12	0,76	0,00	1,92	1,17
85-v. täytt. lyhytaikaishoidon hoitovuorokausia / 85 v. täytt. väestö	3,72	0,75	0,17	1,53	0,00	3,85	2,21
65-v. täytt. pitkäaikaishoidon hoitovuorokausia / 65 v. täytt. väestö	5,17	2,44	3,81	5,49	5,15	6,77	4,86
75-v. täytt. pitkäaikaishoidon hoitovuorokausia / 75 v. täytt. väestö	10,63	5,46	8,77	11,70	10,63	14,41	10,40
85-v. täytt. pitkäaikaishoidon hoitovuorokausia / 85 v. täytt. väestö	22,03	11,09	19,89	26,85	23,28	31,61	22,66
TERVEYSKESKUSSAIRAALOIDEN PERUSSAIRAANHOITO YHTEENSÄ							
Potilaat 31.12.2013							
Kaikki potilaat / koko väestö, %	0,17	0,11	0,09	0,42	0,25	0,19	0,19
Alle 65-v. potilaat / alle 65-v. väestö, %	0,03	0,01	0,01	0,02	0,04	0,03	0,02
65–74-v. potilaat / 65–74-v. väestö, %	0,37	0,23	0,23	0,43	0,53	0,46	0,37
75–84-v. potilaat / 75–84-v. väestö, %	1,10	0,97	0,97	2,32	1,85	1,51	1,41
85 v. täytt. potilaat / 85 v. täytt. väestö, %	2,88	3,23	2,23	7,72	2,94	4,61	3,83
Yli 65-v. potilaat / 65 v. täytt. väestö, %	0,90	0,71	0,59	2,05	1,26	1,25	1,08
Yli 75-v. potilaat / 75 v. täytt. väestö, %	1,62	1,53	1,23	3,97	2,16	2,32	2,08
Lyhytaikaishoidon potilaat							
Lyhytaikaishoidon kaikki potilaat / koko väestö, %	0,14	0,07	0,08	0,11	0,12	0,16	0,12
Lyhytaikaishoidossa alle 65-v. potilaat / alle 65-v. väestö, %	0,02	0,01	0,01	0,01	0,01	0,02	0,02
Lyhytaikaishoidossa 65–74-v. potilaat / 65–74-v. väestö, %	0,29	0,14	0,18	0,11	0,21	0,43	0,24
Lyhytaikaishoidossa 75–84-v. potilaat / 75–84-v. väestö, %	0,90	0,63	0,79	0,60	0,77	1,30	0,83
Lyhytaikaishoidossa 85 v. täytt. potilaat / 85 v. täytt. väestö, %	2,40	2,24	1,76	1,92	2,26	3,43	2,33
Yli 65-v. lyhytaikaishoidon potilaat / 65 v. täytt. väestö, %	0,73	0,47	0,47	0,52	0,65	1,03	0,66
Yli 75-v. lyhytaikaishoidon potilaat / 75 v. täytt. väestö, %	1,34	1,03	0,99	1,00	1,19	1,85	1,25
Lyhytaikaishoidossa 65 v. täyttäneistä / 65 v. täytt. väestö, %	0,73	0,47	0,47	0,52	0,65	1,03	0,66
Lyhytaikaishoidossa 75 v. täyttäneistä / 75 v. täytt. väestö, %	1,34	1,03	0,99	1,00	1,19	1,85	1,25
Lyhytaikaishoidossa 85 v. täyttäneistä / 85 v. täytt. väestö, %	2,40	2,24	1,76	1,92	2,26	3,43	2,33
Pitkäaikaishoidon potilaat							
Pitkäaikaishoidon kaikki potilaat / koko väestö, %	0,03	0,04	0,02	0,31	0,13	0,03	0,07
Pitkäaikaishoidossa alle 65-v. potilaat / alle 65-v. väestö, %	0,01	0,00	0,00	0,02	0,02	0,00	0,01
Pitkäaikaishoidossa 65–74-v. potilaat / 65–74-v. väestö, %	0,08	0,09	0,05	0,32	0,32	0,03	0,14
Pitkäaikaishoidossa 75–84-v. potilaat / 75–84-v. väestö, %	0,20	0,34	0,18	1,72	1,08	0,22	0,57
Pitkäaikaishoidossa 85 v. täytt. potilaat / 85 v. täytt. väestö, %	0,48	0,99	0,46	5,81	0,69	1,18	1,50
Yli 65-v. pitkäaikaishoidon potilaat / 65 v. täytt. väestö, %	0,16	0,24	0,12	1,53	0,61	0,22	0,43
Yli 75-v. pitkäaikaishoidon potilaat / 75 v. täytt. väestö, %	0,28	0,50	0,24	2,97	0,97	0,47	0,83
Pitkäaikaishoidossa 65 v. täyttäneistä / 65 v. täytt. väestö, %	0,16	0,24	0,12	1,53	0,61	0,22	0,43
Pitkäaikaishoidossa 75 v. täyttäneistä / 75 v. täytt. väestö, %	0,28	0,50	0,24	2,97	0,97	0,47	0,83
Pitkäaikaishoidossa 85 v. täyttäneistä / 85 v. täytt. väestö, %	0,48	0,99	0,46	5,81	0,69	1,18	1,50
Hoitovuorokaudet vuonna 2013							
Kaikki hoitovuorokaudet / koko väestö	0,62	0,40	0,37	1,56	1,04	0,68	0,72
Alle 65-v. hoitovuorokaudet / alle 65-v. väestö	0,10	0,05	0,06	0,09	0,11	0,09	0,09
65–74-v. hoitovuorokaudet / 65–74-v. väestö	1,16	0,90	0,85	1,73	1,70	1,32	1,25
75–84-v. hoitovuorokaudet / 75–84-v. väestö	3,99	4,04	3,51	8,10	6,40	5,39	5,05
85 v. täytt. hoitovuorokaudet / 85 v. täytt. väestö	11,54	11,19	9,10	29,27	18,62	17,74	15,97
Yli 65-v. hoitovuorokaudet / 65 v. täytt. väestö	3,30	2,70	2,22	7,59	5,36	4,41	4,10
Yli 75-v. hoitovuorokaudet / 75 v. täytt. väestö	6,21	5,81	4,66	14,58	9,87	8,59	8,08
Lyhytaikaishoidon hoitovuorokaudet vuonna 2013							
Lyhytaikaishoidon yli 65-v. hoitovuorokausia / 65 v. täytt. väestö	2,21	1,61	1,48	1,95	2,69	3,64	2,23
Lyhytaikaishoidon yli 75-v. hoitovuorokausia / 75 v. täytt. väestö	4,13	3,45	3,07	3,67	4,96	6,98	4,31
Pitkäaikaishoidon hoitovuorokaudet vuonna 2013							
Pitkäaikaishoidon yli 65-v. hoitovuorokausia / 65 v. täytt. väestö	1,09	1,09	0,74	5,64	2,66	0,77	1,87
Pitkäaikaishoidon yli 75-v. hoitovuorokausia / 75 v. täytt. väestö	2,07	2,36	1,58	10,91	4,91	1,61	3,77

	HELSINKI	ESPOO	VANTAA	TURKU	TAMPERE	OULU	KUUSIKKO
PERUSTERVEYDENHUOLLON AVOHOITO							
Lääkärin vastaanottokäyntien asiakkaat							
Kaikki lääkärin vastaanottokäyntien asiakkaat / koko väestö, %	45,33	31,75	46,32	44,33	58,37	40,81	44,43
Yli 65-v. asiakkaat 31.12.2013 / 65 v. täyttänyt väestö, %	71,53	63,49	75,04	70,25	84,76	66,65	72,17
Yli 75-v. asiakkaat 31.12.2013 / 75 v. täyttänyt väestö, %	76,00	70,84	85,08	71,82	95,96	74,02	78,63
Lääkärin vastaanottokäynnit							
Kaikki lääkärin vastaanottokäynnit / koko väestö	1,48	0,73	1,35	1,40	1,72	0,87	1,30
Yli 65-v. käynnit / 65 v. täytt. väestö	3,05	1,68	2,38	2,80	2,39	1,64	2,52
Yli 75-v. käynnit / 75 v. täytt. väestö	3,43	2,05	3,08	3,15	2,86	1,89	2,95
ERIKOISSAIRAANHOITO							
Erikoissairaanhoidon poliklinikkakäynnit vuonna 2013							
Kaikki käynnit / koko väestö	1,68	1,37	1,40	2,34	1,67	1,55	1,65
Alle 65-v. käynnit / alle 65-v. väestö	1,48	1,24	1,27	2,13	1,45	1,38	1,47
65–74-v. käynnit / 65–74-v. väestö	2,49	2,12	2,14	3,14	2,50	2,53	2,48
75–84-v. käynnit / 75–84-v. väestö	3,13	2,67	2,45	3,72	3,10	3,03	3,07
85 v. täytt. käynnit / 85 v. täytt. väestö	2,82	1,98	1,94	2,24	2,59	2,45	2,50
Yli 65-v. käynnit / 65 v. täytt. väestö	2,72	2,26	2,21	3,20	2,70	2,68	2,66
Yli 75-v. käynnit / 75 v. täytt. väestö	3,04	2,50	2,34	3,27	2,95	2,88	2,91
Erikoissairaanhoidon somaattiset poliklinikkakäynnit							
Kaikki käynnit / koko väestö	1,17	1,02	1,04	1,75	1,32	1,21	1,22
Alle 65-v. käynnit / alle 65-v. väestö	0,91	0,84	0,87	1,45	1,04	0,99	0,98
65–74-v. käynnit / 65–74-v. väestö	2,30	2,05	2,02	2,89	2,42	2,45	2,34
75–84-v. käynnit / 75–84-v. väestö	3,01	2,61	2,30	3,51	3,07	2,98	2,97
85 v. täytt. käynnit / 85 v. täytt. väestö	2,73	1,95	1,89	2,16	2,59	2,45	2,45
Yli 65-v. somaattiset käynnit / 65 v. täytt. väestö	2,57	2,20	2,09	2,98	2,65	2,62	2,54
Yli 75-v. somaattiset käynnit / 75 v. täytt. väestö	2,93	2,45	2,21	3,09	2,93	2,84	2,82
Erikoissairaanhoidon psykiatriset poliklinikkakäynnit							
Kaikki käynnit / koko väestö	0,50	0,35	0,36	0,59	0,35	0,34	0,43
Alle 65-v. käynnit / alle 65-v. väestö	0,57	0,40	0,40	0,68	0,41	0,38	0,49
65–74-v. käynnit / 65–74-v. väestö	0,19	0,06	0,13	0,25	0,08	0,08	0,14
75–84-v. käynnit / 75–84-v. väestö	0,11	0,06	0,15	0,21	0,03	0,04	0,10
85 v. täytt. käynnit / 85 v. täytt. väestö	0,09	0,03	0,05	0,08	0,00	0,01	0,06
Yli 65-v. psykiatriset käynnit / 65 v. täytt. väestö	0,15	0,06	0,13	0,21	0,05	0,06	0,12
Yli 75-v. psykiatriset käynnit / 75 v. täytt. väestö	0,11	0,05	0,13	0,17	0,02	0,03	0,09
Erikoissairaanhoidon hoitovuorokaudet vuonna 2013							
Kaikki hoitovuorokaudet / koko väestö	0,59	0,43	0,52	1,01	0,98	0,55	0,65
Alle 65-v. hoitovuorokaudet / alle 65-v. väestö	0,47	0,32	0,39	0,67	0,57	0,46	0,47
65–74-v. hoitovuorokaudet / 65–74-v. väestö	1,02	0,89	1,02	1,53	1,73	0,98	1,16
75–84-v. hoitovuorokaudet / 75–84-v. väestö	1,37	1,57	1,94	2,90	3,53	1,37	2,01
85 v. täytt. hoitovuorokaudet / 85 v. täytt. väestö	1,44	1,80	2,28	4,76	6,13	1,40	2,84
Yli 65-v. hoitovuorokaudet / 65 v. täytt. väestö	1,17	1,16	1,37	2,41	2,86	1,15	1,61
Yli 75-v. hoitovuorokaudet / 75 v. täytt. väestö	1,39	1,63	2,01	3,47	4,27	1,38	2,24
Somaattiset hoitovuorokaudet							
Kaikki hoitovuorokaudet / koko väestö	0,31	0,34	0,39	0,70	0,76	0,39	0,43
Alle 65-v. hoitovuorokaudet / alle 65-v. väestö	0,21	0,23	0,26	0,36	0,35	0,29	0,26
65–74-v. hoitovuorokaudet / 65–74-v. väestö	0,67	0,80	0,85	1,27	1,50	0,84	0,92
75–84-v. hoitovuorokaudet / 75–84-v. väestö	1,06	1,43	1,69	2,49	3,33	1,25	1,75
85 v. täytt. hoitovuorokaudet / 85 v. täytt. väestö	1,00	1,73	2,09	4,41	5,96	1,30	2,55
Yli 65-v. somaattiset hoitovuorokaudet / 65 v. täytt. väestö	0,83	1,06	1,18	2,09	2,65	1,02	1,36
Yli 75-v. somaattiset hoitovuorokaudet / 75 v. täytt. väestö	1,04	1,50	1,77	3,08	4,07	1,26	1,97
Psykiatriset hoitovuorokaudet							
Kaikki hoitovuorokaudet / koko väestö	0,28	0,09	0,14	0,32	0,22	0,16	0,21
Alle 65-v. hoitovuorokaudet / alle 65-v. väestö	0,26	0,09	0,13	0,32	0,22	0,17	0,21
65–74-v. hoitovuorokaudet / 65–74-v. väestö	0,34	0,10	0,16	0,26	0,23	0,13	0,24
75–84-v. hoitovuorokaudet / 75–84-v. väestö	0,31	0,14	0,24	0,41	0,20	0,12	0,26
85 v. täytt. hoitovuorokaudet / 85 v. täytt. väestö	0,44	0,07	0,19	0,35	0,17	0,09	0,29
Yli 65-v. psykiatriset hoitovuorokaudet / 65 v. täytt. väestö	0,35	0,11	0,19	0,32	0,21	0,13	0,25
Yli 75-v. psykiatriset hoitovuorokaudet / 75 v. täytt. väestö	0,35	0,12	0,23	0,39	0,19	0,12	0,27

Liite 6. Eri vanhusikäryhmistä sosiaali- ja terveyspalvelujen käyttäjiä 12/2013, %

OSUUS (%) ERI IKÄRYHMIEN VÄESTÖSTÄ SOSIAALI- JA TERVEYDENHUOLLON PALVELUJEN KÄYTTÄJINÄ 12/2013							
	HELSINKI	ESPOO	VANTAA	TURKU	TAMPERE	OULU	KUUSIKKO
65–74-v. asiakkaat / 65–74-v. väestö, %	4,17	3,03	3,59	4,44	4,49	4,86	4,08
Säännöllinen kotihoito	1,60	1,06	0,97	2,04	1,84	1,90	1,57
Omaishoidon tuki	0,89	0,60	0,76	1,05	0,68	1,40	0,88
Palveluasuminen	0,60	0,69	1,06	0,40	0,59	0,40	0,62
Keskiraskas palveluasuminen	-	0,12	0,22	0,00	0,11	-	0,06
Tehostettu palveluasuminen	0,60	0,58	0,84	0,40	0,48	0,40	0,56
Laitoshoito	0,80	0,42	0,53	0,53	0,90	0,89	0,70
Vanhainkoti	0,43	0,19	0,30	0,09	0,37	0,43	0,33
Terveyskeskus (perussairaanhoido yhteensä)	0,37	0,23	0,23	0,43	0,53	0,46	0,37
Erikoissairaanhoido	0,28	0,25	0,28	0,42	0,47	0,27	0,32
75–84-v. asiakkaat / 75–84-v. väestö, %	17,49	14,17	15,41	18,38	18,73	21,88	17,65
Säännöllinen kotihoito	7,72	5,72	5,13	8,42	8,66	9,62	7,66
Omaishoidon tuki	2,55	1,63	2,23	2,83	1,87	4,88	2,58
Palveluasuminen	3,73	4,32	4,86	2,60	3,47	2,89	3,63
Keskiraskas palveluasuminen	-	0,42	1,12	0,00	0,49	-	0,24
Tehostettu palveluasuminen	3,73	3,89	3,74	2,60	2,98	2,89	3,38
Laitoshoito	3,12	2,08	2,66	3,73	3,76	4,11	3,24
Vanhainkoti	2,02	1,11	1,68	1,41	1,91	2,59	1,83
Terveyskeskus (perussairaanhoido yhteensä)	1,10	0,97	0,97	2,32	1,85	1,51	1,41
Erikoissairaanhoido	0,37	0,43	0,53	0,79	0,97	0,38	0,55
85 v. täytt. asiakkaat / 85 v. täytt. väestö, %	49,05	42,45	44,81	56,32	48,67	60,94	50,33
Säännöllinen kotihoito	22,87	16,60	15,17	27,60	22,47	27,11	22,79
Omaishoidon tuki	3,63	2,56	3,25	3,81	2,84	8,21	3,83
Palveluasuminen	12,50	16,47	18,20	8,49	14,25	11,46	12,84
Keskiraskas palveluasuminen	-	1,31	4,22	0,00	3,69	-	1,04
Tehostettu palveluasuminen	12,50	15,16	13,97	8,49	10,56	11,46	11,81
Laitoshoito	9,66	6,33	7,57	15,12	7,44	13,78	10,09
Vanhainkoti	6,78	3,10	5,34	7,40	4,49	9,18	6,25
Terveyskeskus (perussairaanhoido yhteensä)	2,88	3,23	2,23	7,72	2,94	4,61	3,83
Erikoissairaanhoido	0,39	0,49	0,63	1,30	1,68	0,38	0,78
OSUUS KUNKIN IKÄRYHMÄN VÄESTÖSTÄ PALVELUJEN KÄYTTÄJINÄ 12/2013, KUN KAIKKI IKÄRYHMÄN KÄYTTÄJÄT = 100,0 %							
65–74-v. asiakkaat / 65–74-v. väestö, %	100,0	100,0	100,0	100,0	100,0	100,0	100,0
Säännöllinen kotihoito	38,4	35,1	26,9	46,0	41,1	39,1	38,4
Omaishoidon tuki	21,4	19,9	21,1	23,7	15,2	28,7	21,4
Palveluasuminen	14,4	22,8	29,6	9,0	13,2	8,3	15,3
Keskiraskas palveluasuminen	-	3,8	6,1	0,0	2,5	-	1,4
Tehostettu palveluasuminen	14,4	19,0	23,5	9,0	10,7	8,3	13,8
Laitoshoito	19,1	14,0	14,6	11,9	20,0	18,4	17,2
Vanhainkoti	10,3	6,4	8,4	2,1	8,2	8,9	8,1
Terveyskeskus (perussairaanhoido yhteensä)	8,8	7,6	6,3	9,8	11,9	9,5	9,1
Erikoissairaanhoido	6,7	8,1	7,8	9,5	10,5	5,5	7,8
75–84-v. asiakkaat / 75–84-v. väestö, %	100,0	100,0	100,0	100,0	100,0	100,0	100,0
Säännöllinen kotihoito	44,1	40,4	33,3	45,8	46,2	44,0	43,4
Omaishoidon tuki	14,6	11,5	14,4	15,4	10,0	22,3	14,6
Palveluasuminen	21,3	30,5	31,5	14,2	18,5	13,2	20,6
Keskiraskas palveluasuminen	-	3,0	7,3	0,0	2,6	-	1,4
Tehostettu palveluasuminen	21,3	27,5	24,3	14,2	15,9	13,2	19,2
Laitoshoito	17,8	14,7	17,3	20,3	20,1	18,8	18,3
Vanhainkoti	11,5	7,8	10,9	7,7	10,2	11,8	10,4
Terveyskeskus (perussairaanhoido yhteensä)	6,3	6,9	6,3	12,6	9,9	6,9	8,0
Erikoissairaanhoido	2,1	3,0	3,4	4,3	5,2	1,7	3,1
85 v. täytt. asiakkaat / 85 v. täytt. väestö, %	100,0	100,0	100,0	100,0	100,0	100,0	100,0
Säännöllinen kotihoito	46,6	39,1	33,8	49,0	46,2	44,5	45,3
Omaishoidon tuki	7,4	6,0	7,3	6,8	5,8	13,5	7,6
Palveluasuminen	25,5	38,8	40,6	15,1	29,3	18,8	25,5
Keskiraskas palveluasuminen	-	3,1	9,4	0,0	7,6	-	2,1
Tehostettu palveluasuminen	25,5	35,7	31,2	15,1	21,7	18,8	23,5
Laitoshoito	19,7	14,9	16,9	26,8	15,3	22,6	20,0
Vanhainkoti	13,8	7,3	11,9	13,1	9,2	15,1	12,4
Terveyskeskus (perussairaanhoido yhteensä)	5,9	7,6	5,0	13,7	6,0	7,6	7,6
Erikoissairaanhoido	0,8	1,2	1,4	2,3	3,5	0,6	1,5

Liite 7. Sosiaali- ja terveyspalvelujen piirissä 12/2013 olleiden 65 ja 75 vuotta täyttäneiden ikävakiomaton osuus väestöstä, %

65 vuotta täyttäneet sosiaali- ja terveyspalvelujen piirissä joulukuussa 2013														
	HELSINKI	ESPOO	VANTAA	TURKU	TAMPERE	OULU	KUUSIKKO	HELSINKI	ESPOO	VANTAA	TURKU	TAMPERE	OULU	KUUSIKKO
KAIKKI PALVELUT YHTEENSÄ	13,72	9,70	10,01	16,09	14,66	16,38	13,51							
Suhteellinen indeksi, matalin peittävyys = 1,00	1,41	1,00	1,03	1,66	1,51	1,69	1,39	Osuus jokapäiväistä elämää tukevista palveluista, %						
Jokapäiväistä elämää tukevat palvelut	12,66	8,91	9,17	14,91	13,23	15,03	12,41	100,0	100,0	100,0	100,0	100,0	100,0	100,0
AVOPALVELUT														
Ilman tehostettu palveluasumista	7,80	5,14	5,34	9,63	8,67	10,34	7,81	61,6	57,7	58,3	64,6	65,5	68,8	62,9
Säännöllisen kotihoidon asiakkaat	6,07	3,77	3,21	7,63	6,65	7,10	5,85	47,9	42,3	35,0	51,2	50,2	47,2	47,1
Omaishoidon tuen asiakkaat	1,73	1,06	1,36	2,00	1,34	3,24	1,73	13,6	11,9	14,8	13,4	10,1	21,6	13,9
Keskiraskas palveluasuminen (hm = 0,20–0,49)	-	0,31	0,77	0,00	0,69	-	0,23	-	3,5	8,4	0,0	5,2	-	1,8
YMPÄRIVUOROKAUTINEN HOITO														
Ilman lyhytaikaisen sairaanhoidon palveluja	4,87	3,77	3,83	5,28	4,56	4,69	4,60	38,4	42,3	41,7	35,4	34,5	31,2	37,1
Sisältäen lyhytaikaisen sairaanhoidon palvelut	5,92	4,56	4,67	6,46	5,99	6,04	5,70							
Tehostettu palveluasuminen (hm ≥ 0,50)	3,01	2,82	2,64	2,22	2,56	2,40	2,71	23,8	31,7	28,8	14,9	19,4	16,0	21,8
Vanhainkoti	1,69	0,71	1,07	1,53	1,39	2,07	1,47	13,4	8,0	11,7	10,3	10,5	13,8	11,8
Terveyskeskuksen vuodeosasto	0,90	0,71	0,59	2,05	1,26	1,25	1,08							
Pitkäaikaishoito	0,16	0,24	0,12	1,53	0,61	0,22	0,43	1,3	2,7	1,3	10,3	4,6	1,4	3,4
Lyhytaikaishoito	0,73	0,47	0,47	0,52	0,65	1,03	0,66							
Erikoissairaanhoito (laskettu hoitopäivistä)	0,32	0,32	0,38	0,66	0,78	0,31	0,44							
Tk-lyhytaikaishoito sekä erikoissairaanhoito	1,05	0,79	0,85	1,18	1,43	1,35	1,10							
75 vuotta täyttäneet sosiaali- ja terveyspalvelujen piirissä joulukuussa 2013														
	HELSINKI	ESPOO	VANTAA	TURKU	TAMPERE	OULU	KUUSIKKO	HELSINKI	ESPOO	VANTAA	TURKU	TAMPERE	OULU	KUUSIKKO
KAIKKI PALVELUT YHTEENSÄ	26,76	21,19	21,46	29,99	27,24	32,00	26,70							
Suhteellinen indeksi, matalin peittävyys = 1,00	1,26	1,00	1,01	1,42	1,29	1,51	1,26	Osuus jokapäiväistä elämää tukevista palveluista, %						
Jokapäiväistä elämää tukevat palvelut	25,04	19,71	19,92	28,04	24,88	29,77	24,84	100,0	100,0	100,0	100,0	100,0	100,0	100,0
AVOPALVELUT														
Ilman tehostettu palveluasumista	15,04	10,92	11,39	17,42	16,13	19,89	15,24	60,0	55,4	57,2	62,1	64,8	66,8	61,3
Säännöllisen kotihoidon asiakkaat	12,17	8,42	7,20	14,29	12,59	14,15	11,85	48,6	42,7	36,1	51,0	50,6	47,5	47,7
Omaishoidon tuen asiakkaat	2,87	1,86	2,44	3,13	2,15	5,74	2,93	11,4	9,4	12,2	11,2	8,6	19,3	11,8
Keskiraskas palveluasuminen (hm = 0,20–0,49)	-	0,64	1,76	0,00	1,40	-	0,46	-	3,3	8,8	0,0	5,6	-	1,9
YMPÄRIVUOROKAUTINEN HOITO														
Ilman lyhytaikaisen sairaanhoidon palveluja	10,01	8,79	8,52	10,62	8,75	9,88	9,60	40,0	44,6	42,8	37,9	35,2	33,2	38,7
Sisältäen lyhytaikaisen sairaanhoidon palvelut	11,72	10,27	10,07	12,57	11,11	12,11	11,46							
Tehostettu palveluasuminen (hm ≥ 0,50)	6,30	6,69	5,85	4,40	5,14	5,11	5,72	25,2	33,9	29,4	15,7	20,6	17,2	23,0
Vanhainkoti	3,42	1,60	2,44	3,24	2,65	4,30	3,06	13,6	8,1	12,2	11,6	10,6	14,4	12,3
Terveyskeskuksen vuodeosasto	1,62	1,53	1,23	3,97	2,16	2,32	2,08							
Pitkäaikaishoito	0,28	0,50	0,24	2,97	0,97	0,47	0,83	1,1	2,5	1,2	10,6	3,9	1,6	3,3
Lyhytaikaishoito	1,34	1,03	0,99	1,00	1,19	1,85	1,25							
Erikoissairaanhoito (laskettu hoitopäivistä)	0,38	0,45	0,55	0,95	1,17	0,38	0,61							
Tk-lyhytaikaishoito sekä erikoissairaanhoito	1,72	1,48	1,54	1,95	2,36	2,23	1,86							

Liite 8. Sosiaali- ja terveystalvvelujen piirissä 12/2013 olleiden 65 ja 75 vuotta täyttäneiden ikävakioitu osuus väestöstä, %

Palvelujen käyttö, 65 vuotta täyttäneistä eri palvelujen piirissä 12/2013 (ikävakioidut osuudet)													
	Säänn. kotihoito	Omais-hoidon tuki	Keskiraskas palvelu-asuminen	Avo-palvelut yhteensä	Tehostettu palvelu-asuminen	Vanhainkoti	Terveys-keskus, pa-hoito	Ympäri- vuoro- kautinen hoiva	Terveys- keskus, la- hoito	Erikois- sairaanhoito (laskettu hp:stä)	Lyhytaik. vuode- osastohoito	Ikä- vakioitu asiakas- osuus yht.	Ikä- vakioimaton asiakas- osuus yht.
Helsinki	5,90	1,71	0,00	7,6	2,92	1,64	0,16	4,7	0,72	0,32	1,0	13,4	13,7
Espoo	4,26	1,14	0,35	5,7	3,26	0,80	0,27	4,3	0,53	0,33	0,9	10,9	9,7
Vantaa	3,86	1,49	0,95	6,3	3,23	1,30	0,14	4,7	0,55	0,39	0,9	11,9	10,0
Turku	6,91	1,91	0,00	8,8	2,00	1,33	1,38	4,7	0,47	0,63	1,1	14,6	16,1
Tampere	6,28	1,29	0,64	8,2	2,40	1,31	0,59	4,3	0,61	0,76	1,4	13,9	14,7
Oulu	7,13	3,23	0,00	10,4	2,43	2,09	0,22	4,7	1,04	0,31	1,4	16,5	16,4
Kuusikko	5,85	1,73	0,23	7,8	2,71	1,47	0,43	4,6	0,66	0,44	1,1	13,5	13,5

Palvelujen käyttö, 65 vuotta täyttäneistä eri palvelujen piirissä 12/2013, eri palvelujen %-osuudet												
	Säänn. kotihoito	Omais- hoidon tuki	Keskiraskas palvelu- asuminen	Avo- palvelut yhteensä	Tehostettu palvelu- asuminen	Vanhainkoti	Terveys- keskus, pa- hoito	Ympäri- vuoro- kautinen hoiva	Terveys- keskus, la- hoito	Erikois- sairaanhoito (laskettu hp:stä)	Lyhytaik. vuode- osastohoito	Yhteensä
Helsinki	44,2	12,8	0,0	56,9	21,8	12,3	1,2	35,3	5,4	2,4	7,8	100,0
Espoo	39,0	10,4	3,2	52,5	29,8	7,4	2,4	39,6	4,9	3,0	7,9	100,0
Vantaa	32,4	12,5	8,0	52,9	27,1	10,9	1,1	39,2	4,6	3,3	7,9	100,0
Turku	47,3	13,0	0,0	60,3	13,6	9,1	9,4	32,2	3,2	4,3	7,5	100,0
Tampere	45,2	9,3	4,6	59,1	17,3	9,4	4,3	31,0	4,4	5,5	9,9	100,0
Oulu	43,3	19,6	0,0	63,0	14,8	12,7	1,3	28,8	6,3	1,9	8,2	100,0
Kuusikko	43,3	12,8	1,7	57,8	20,1	10,8	3,1	34,1	4,9	3,3	8,1	100,0

Kuvio 1. Sosiaali- ja terveystalvveluja joulukuussa 2013 saaneiden 65 vuotta täyttäneiden osuus väestöstä (ikävakioitu)

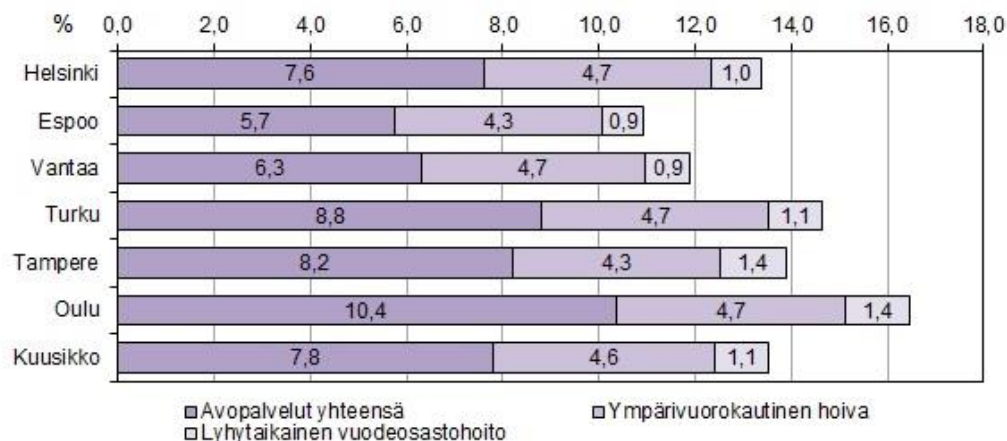

Palvelujen käyttö, 75 vuotta täyttäneistä eri palvelujen piirissä 12/2013 (ikävakioidut osuudet)

	Säänn. kotihoito	Omais-hoidon tuki	Keskiraskas palvelu-asuminen	Avopalvelut yhteensä	Tehostettu palvelu-asuminen	Vanhainkoti	Terveyskeskus, pa-hoito	Ympäri- vuoro- kautinen hoiva	Terveyskeskus, la- hoito	Erikois- sairaanhoito (laskettu hp:stä)	Lyhytaik. vuode- osasto- hoito	Ikä- vakioitu asiakas- osuus yht.	Ikä- vakioimaton asiakas- osuus yht.
Helsinki	11,9	2,8	0,0	14,8	6,2	3,3	0,3	9,8	1,3	0,4	1,7	26,2	26,8
Espoo	8,7	1,9	0,7	11,3	7,0	1,7	0,5	9,2	1,1	0,4	1,5	22,0	21,2
Vantaa	7,9	2,5	2,0	12,4	6,6	2,7	0,3	9,5	1,1	0,6	1,6	23,6	21,5
Turku	13,7	3,1	0,0	16,8	4,2	3,1	2,9	10,2	1,0	0,9	1,9	28,9	30,0
Tampere	12,5	2,1	1,4	16,0	5,1	2,6	1,0	8,7	1,2	1,2	2,3	27,0	27,2
Oulu	14,5	5,8	0,0	20,3	5,3	4,4	0,5	10,2	1,9	0,4	2,3	32,7	32,0
Kuusikko	11,8	2,9	0,5	15,2	5,7	3,1	0,8	9,6	1,2	0,6	1,9	26,7	26,7

Palvelujen käyttö, 75 vuotta täyttäneistä eri palvelujen piirissä 12/2013, eri palvelujen %-osuudet

	Säänn. kotihoito	Omais- hoidon tuki	Keskiraskas palvelu- asuminen	Avopalvelut yhteensä	Tehostettu palvelu- asuminen	Vanhainkoti	Terveyskeskus, pa- hoito	Ympäri- vuoro- kautinen hoiva	Terveyskeskus, la- hoito	Erikois- sairaanhoito (laskettu hp:stä)	Lyhytaik. vuode- osasto- hoito	Yhteensä
Helsinki	45,4	10,9	0,0	56,3	23,5	12,7	1,1	37,3	5,0	1,5	6,5	100,0
Espoo	39,7	8,6	3,0	51,3	31,9	7,5	2,4	41,8	4,9	2,0	6,9	100,0
Vantaa	33,6	10,7	8,4	52,7	27,9	11,4	1,1	40,5	4,5	2,4	6,9	100,0
Turku	47,5	10,7	0,0	58,3	14,7	10,6	9,9	35,2	3,3	3,2	6,6	100,0
Tampere	46,2	7,9	5,1	59,2	18,8	9,7	3,6	32,1	4,4	4,3	8,7	100,0
Oulu	44,2	17,7	0,0	62,0	16,1	13,5	1,5	31,1	5,8	1,2	6,9	100,0
Kuusikko	44,4	11,0	1,7	57,1	21,4	11,4	3,1	36,0	4,7	2,3	7,0	100,0

Kuvio 2. Sosiaali- ja terveyspalveluja joulukuussa 2013 saaneiden 75 vuotta täyttäneiden osuus väestöstä (ikävakioitu)

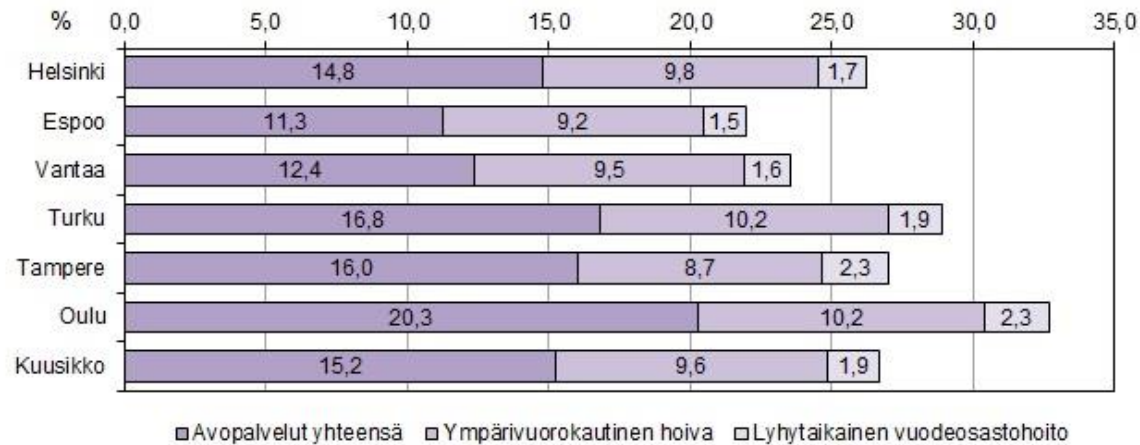

Liite 9. Sosiaali- ja terveystalouden piirissä 12/2009–12/2013 olleiden 65 vuotta täyttäneiden ikävakioiden osuus väestöstä, %

		Säänn. kotihoito	Omais-hoidon tuki	Keski-raskas palv. as.	Avo-palvelut yhteensä	Tehost. palv. as.*	Vanhain-koti	Terveys-keskus, pitkä-aikainen hoito	Ympäri-vooro-kautinen hoiva yhteensä	Vanhus-palvelut yhteensä	Terveys-keskus, lyhyt-aikainen hoito	Erikois-sairaanhoidon hoito	Lyhyt-aikaisen terv. huollon palvelut	Yht. palv. piirissä	Avo-palvelut, %	Ympäri-vooro-kautinen hoiva, %
Helsinki**	09	6,10	1,89	0,00	7,99	2,57	2,51	1,10	6,18	14,17	0,89	0,34	1,23	15,40	56,4	43,6
	10	6,29	1,78	0,00	8,07	2,82	2,63	0,29	5,74	13,81	0,68	0,37	1,05	14,86	58,4	41,6
	11	6,20	1,80	0,00	7,99	2,77	2,18	0,30	5,25	13,24	0,64	0,33	0,97	14,21	60,4	39,6
	12	6,00	1,78	0,00	7,78	2,76	2,01	0,18	4,95	12,73	0,74	0,34	1,08	13,81	61,1	38,9
	13	5,90	1,71	0,00	7,61	2,92	1,64	0,16	4,72	12,33	0,72	0,32	1,04	13,36	61,7	38,3
	Muutos 09–13***	-0,20	-0,19	0,00	-0,38	0,35	-0,87	-0,94	-1,46	-1,85	-0,17	-0,02	-0,19	-2,04		
Espoo****	09	6,95	2,19	0,94	10,08	3,54	2,23	0,94	6,71	16,79	0,84	0,66	1,50	18,29	60,0	40,0
	10	7,21	1,66	0,88	9,75	3,90	1,99	0,69	6,58	16,33	0,94	0,66	1,60	17,93	59,7	40,3
	11	6,83	2,00	0,70	9,53	4,29	1,87	0,59	6,75	16,27	0,82	0,59	1,41	17,68	58,5	41,5
	12	6,56	1,84	0,64	9,04	4,75	1,37	0,64	6,76	15,80	0,93	0,55	1,48	17,29	57,2	42,8
	13	4,26	1,14	0,35	5,74	3,26	0,80	0,27	4,33	10,07	0,53	0,33	0,86	10,94	57,0	43,0
	Muutos 09–13***	-2,69	-1,05	-0,59	-4,34	-0,28	-1,42	-0,67	-2,38	-6,71	-0,31	-0,33	-0,64	-7,35		
Vantaa	09	3,95	1,87	0,93	6,76	3,36	2,10	0,18	5,64	12,39	0,87	0,53	1,40	13,79	54,5	45,5
	10	3,76	1,67	0,93	6,36	3,25	1,96	0,13	5,34	11,70	1,07	0,53	1,60	13,31	54,3	45,7
	11	3,88	1,74	0,91	6,52	3,21	1,83	0,20	5,25	11,77	0,68	0,41	1,09	12,86	55,4	44,6
	12	4,02	0,75	1,07	5,83	2,95	1,66	0,08	4,69	10,52	0,68	0,42	1,10	11,62	55,4	44,6
	13	3,86	1,49	0,95	6,30	3,23	1,30	0,14	4,67	10,97	0,55	0,39	0,94	11,91	57,5	42,5
	Muutos 09–13***	-0,09	-0,39	0,02	-0,46	-0,13	-0,80	-0,04	-0,97	-1,42	-0,32	-0,14	-0,46	-1,89		
Turku	09	6,99	1,49	0,18	8,66	1,56	2,30	1,71	5,57	14,23	0,50	0,83	1,33	15,56	60,9	39,1
	10	6,99	1,47	0,13	8,60	1,85	1,75	1,74	5,33	13,93	0,41	0,78	1,19	15,12	61,7	38,3
	11	7,08	1,69	0,08	8,85	1,97	1,59	1,66	5,22	14,07	0,45	0,75	1,20	15,28	62,9	37,1
	12	6,92	1,78	0,00	8,70	2,03	1,52	1,49	5,05	13,74	0,48	0,69	1,18	14,92	63,3	36,7
	13	6,91	1,91	0,00	8,82	2,00	1,33	1,38	4,71	13,53	0,47	0,63	1,10	14,63	65,2	34,8
	Muutos 09–13***	-0,08	0,42	-0,18	0,16	0,44	-0,97	-0,33	-0,86	-0,70	-0,03	-0,20	-0,23	-0,94		
Tampere	09	6,34	1,39	0,80	8,53	1,32	2,57	0,93	4,82	13,36	0,96	0,65	1,61	14,96	63,9	36,1
	10	6,28	1,41	0,76	8,44	1,76	2,02	0,87	4,66	13,10	1,17	0,60	1,76	14,87	64,4	35,6
	11	6,25	1,15	0,77	8,17	2,02	1,56	1,03	4,61	12,79	0,70	0,83	1,54	14,32	63,9	36,1
	12	6,28	1,46	0,70	8,44	2,08	1,42	0,87	4,37	12,81	0,66	0,84	1,50	14,31	65,9	34,1
	13	6,28	1,29	0,64	8,21	2,40	1,31	0,59	4,30	12,51	0,61	0,76	1,37	13,88	65,6	34,4
	Muutos 09–13***	-0,06	-0,10	-0,17	-0,33	1,08	-1,27	-0,34	-0,52	-0,85	-0,35	0,11	-0,23	-1,08		
Oulu	09	6,96	3,51	0,00	10,47	1,82	3,06	0,10	4,97	15,44	1,10	0,43	1,53	16,97	67,8	32,2
	10	6,45	3,48	0,00	9,93	1,86	2,89	0,05	4,81	14,74	1,12	0,40	1,52	16,26	67,4	32,6
	11	6,38	3,45	0,00	9,83	1,90	2,87	0,09	4,87	14,70	1,16	0,39	1,54	16,24	66,9	33,1
	12	7,11	3,55	0,00	10,66	1,87	2,65	0,09	4,62	15,28	1,14	0,37	1,51	16,79	69,8	30,2
	13	7,13	3,23	0,00	10,37	2,43	2,09	0,22	4,74	15,11	1,04	0,31	1,35	16,46	68,6	31,4
	Muutos 09–13***	0,17	-0,27	0,00	-0,10	0,61	-0,97	0,12	-0,23	-0,33	-0,06	-0,12	-0,18	-0,51		
Kuusikko	09	5,99	1,81	0,31	8,11	2,18	2,39	0,95	5,52	13,63	0,81	0,50	1,32	14,95	59,5	40,5
	10	6,02	1,71	0,29	8,02	2,43	2,21	0,60	5,24	13,26	0,78	0,50	1,28	14,54	60,5	39,5
	11	5,95	1,73	0,27	7,94	2,50	1,91	0,61	5,02	12,96	0,65	0,49	1,14	14,11	61,3	38,7
	12	5,87	1,69	0,26	7,82	2,52	1,74	0,50	4,77	12,59	0,70	0,48	1,18	13,77	62,1	37,9
	13	5,85	1,73	0,23	7,81	2,71	1,47	0,43	4,60	12,41	0,66	0,44	1,10	13,51	62,9	37,1
	Muutos 09–13***	-0,14	-0,08	-0,08	-0,30	0,54	-0,92	-0,53	-0,91	-1,22	-0,16	-0,06	-0,22	-1,44		

* = Vuotta 2010 edeltävistä tiedoista voi osalta kunnista puuttua tehostetun palveluasumisen lyhytaikaishoidon asiakasosuus

** = Helsingin lyhyt- ja pitkäaikaishoidon jako organisaation mukainen vuonna 2009

*** = Muutos prosenttiyksikköä

**** = Espoon tiedoista on vähennetty 50 prosenttia seurantakotihoidon asiakkaista vuonna 2009. Korjauksista voi aiheutua eroja raportin eri osissa esitettyihin lukuihin

Liite 11. Kotihoidon 65 ja 75 vuotta täyttäneet asiakkaat sekä käynnit 2009–2013

Säännöllisen kotihoidon 65 vuotta täyttäneet asiakkaat joulukuussa 2009–2013 sekä muutos 2012–2013 ja 2009–2013, %								
Kaupunki	2009	2010	2011	2012	2013	Muutos 2012–13, %	Muutos 2009–13, %	Asiakasmäärän muutos 2012–13
Helsinki	5 362	5 737	5 871	5 898	5 998	1,7	11,9	100
Espoo*	1 091	1 203	1 197	1 187	1 292	8,8	18,4	105
Vantaa	727	738	818	908	934	2,8	28,4	26
Turku	2 389	2 472	2 592	2 621	2 712	3,5	13,5	91
Tampere	2 203	2 266	2 362	2 488	2 596	4,3	17,8	108
Oulu	1 200	1 175	1 225	1 442	1 864	29,3	55,3	422
Kuusikko	12 972	13 591	14 065	14 544	15 396	5,9	18,7	852

* = Espoon kotihoidon asiakkaista poistettu puolet seurantakotihoidon asiakkaista vuodelta 2009.

Kotihoidon 65 vuotta täyttäneiden asiakkaiden luo tehdyt käynnit vuosina 2009–2013 sekä muutos 2012–2013 ja 2009–2013, %								
Kaupunki	2009	2010	2011	2012	2013	Muutos 2012–13, %	Muutos 2009–13, %	Asiakasmäärän muutos 2012–13
Helsinki	1 738 839	1 882 674	2 074 305	2 329 503	2 363 403	1,5	35,9	33 900
Espoo	350 777	334 182	358 415	375 412	428 931	14,3	22,3	53 519
Vantaa	231 276	233 524	248 035	276 832	294 441	6,4	27,3	17 609
Turku	848 371	935 520	972 500	1 033 731	1 090 643	5,5	28,6	56 912
Tampere*	632 754	734 681	817 321	947 704	1 019 630	7,6	61,1	71 926
Oulu	633 108	626 707	622 726	705 556	1 066 088	51,1	68,4	360 532
Kuusikko	4 435 125	4 747 288	5 093 302	5 668 738	6 263 136	10,5	41,2	594 398

* = Tampereen kotihoidon käyntien jakaminen ikäryhmiin on ollut virheellistä 2009–2010.

Säännöllisen kotihoidon 75 vuotta täyttäneet asiakkaat joulukuussa 2009–2013 sekä muutos 2012–2013 ja 2009–2013, %								
Kaupunki	2009	2010	2011	2012	2013	Muutos 2012–13, %	Muutos 2009–13, %	Asiakasmäärän muutos 2012–13
Helsinki	4 507	4 865	4 965	4 978	5 083	2,1	12,8	105
Espoo*	888	970	966	976	1 061	8,7	19,5	85
Vantaa	572	585	661	726	753	3,8	31,7	27
Turku	2 106	2 179	2 274	2 276	2 317	1,8	10,0	41
Tampere	1 866	1 938	2 006	2 110	2 198	4,2	17,8	88
Oulu	1 021	1 006	1 039	1 227	1 577	28,5	54,5	350
Kuusikko	10 960	11 543	11 911	12 293	12 989	5,7	18,5	696

* = Espoon kotihoidon asiakkaista poistettu puolet seurantakotihoidon asiakkaista vuonna 2009.

Kotihoidon 75 vuotta täyttäneiden asiakkaiden luo tehdyt käynnit vuosina 2009–2013 sekä muutos 2012–2013 ja 2009–2013, %								
Kaupunki	2009	2010	2011	2012	2013	Muutos 2012–13, %	Muutos 2009–13, %	Asiakasmäärän muutos 2012–13
Helsinki	1 514 145	1 656 095	1 805 369	2 032 033	2 069 379	1,8	36,7	37 346
Espoo	294 656	273 699	291 551	309 992	348 558	12,4	18,3	38 566
Vantaa	191 838	192 479	210 718	232 242	247 021	6,4	28,8	14 779
Turku	755 649	837 799	871 433	927 154	975 213	5,2	29,1	48 059
Tampere*	472 544	536 940	715 403	831 617	898 806	8,1	90,2	67 189
Oulu	560 009	554 907	548 991	622 731	923 714	48,3	64,9	300 983
Kuusikko	3 788 841	4 051 919	4 443 466	4 955 769	5 462 691	10,2	44,2	506 922

* = Tampereen kotihoidon käyntien jakaminen ikäryhmiin on ollut virheellistä 2009–2010.

Liite 12. Omaishoidon tuen 65 ja 75 vuotta täyttäneet asiakkaat sekä 65 vuotta täyttäneiden kustannukset 2009–2013

Omaishoidon tuen 65 vuotta täyttäneet asiakkaat 31.12.2009–31.12.2013 (poikkileikkaustieto) sekä muutos 2012–2013 ja 2009–2013, %								
Kaupunki	2009	2010	2011	2012	2013	Muutos 2012–13, %	Muutos 2009–13, %	Asiakasmäärän muutos
Helsinki	1 638	1 589	1 665	1 719	1 707	-0,7	4,2	-12
Espoo	334	273	339	346	365	5,5	9,3	19
Vantaa*	372	364	402	189	396	109,5	6,5	207
Turku	486	498	588	640	711	11,1	46,3	71
Tampere	478	496	428	567	522	-7,9	9,2	-45
Oulu	613	639	666	718	851	18,5	38,8	133
Kuusikko	3 921	3 859	4 088	4 179	4 552	8,9	16,1	373
Vantaalla tehtiin vuoden 2012 lopulla omaishoidon asiakkuuksien kriteerien tarkistuksia, mikä näkyy poikkileikkausajankohdan asiakasmäärän pienuutena.								
Omaishoidon tuen 65 vuotta täyttäneiden asiakkaiden kustannukset euroa vuosina 2009–2013 sekä muutos 2012–2013 ja 2009–2013, %								
Kaupunki	2009	2010	2011	2012	2013	Muutos 2012–13, % (ei)	Muutos 2009–13, % (ei)	Muutos 2009–13, %
Helsinki	12 046 968	12 910 692	13 855 568	14 558 160	15 203 939	4,4	26,2	13,0
Espoo	3 893 432	3 062 079	2 414 058	2 627 737	2 993 136	13,9	-23,1	-31,1
Vantaa	3 116 730	2 639 052	2 910 890	2 984 762	2 890 683	-3,2	-7,3	-16,9
Turku	2 988 760	3 225 683	3 685 446	3 624 458	4 776 585	31,8	59,8	43,1
Tampere	4 649 740	4 718 439	4 639 584	4 962 587	5 195 293	4,7	11,7	0,1
Oulu	4 611 211	4 907 338	5 193 622	5 583 694	6 302 308	12,9	36,7	22,4
Kuusikko	31 306 841	31 463 282	32 699 168	34 341 399	37 361 943	8,8	19,3	6,9
Omaishoidon tuen 75 vuotta täyttäneet asiakkaat 31.12.2009–31.12.2013 (poikkileikkaustieto) sekä muutos 2012–2013 ja 2009–2013, %								
Kaupunki	2009	2010	2011	2012	2013	Muutos 2012–13, %	Muutos 2009–13, %	Asiakasmäärän muutos
Helsinki	1 177	1 102	1 166	1 195	1 197	0,2	1,7	2
Espoo	244	177	240	223	234	4,9	-4,1	11
Vantaa*	250	223	251	117	255	117,9	2,0	138
Turku	354	369	418	443	508	14,7	43,5	65
Tampere	339	307	288	403	375	-6,9	10,6	-28
Oulu	475	492	500	523	640	22,4	34,7	117
Kuusikko	2 839	2 670	2 863	2 904	3 209	10,5	13,0	305
Vantaalla tehtiin vuoden 2012 lopulla omaishoidon asiakkuuksien kriteerien tarkistuksia, mikä näkyy poikkileikkausajankohdan asiakasmäärän pienuutena.								

Liite 13. Keskiraskaan ja tehostetun palveluasumisen 65 vuotta täyttäneet asiakkaat, vuorokaudet ja kustannukset sekä tehostetun palveluasumisen 75 vuotta täyttäneet asiakkaat, vuorokaudet ja kustannukset 2009–2013

Keskiraskaan palveluasumisen 65 vuotta täyttäneet asiakkaat 31.12.2009–31.12.2013 sekä muutos 2012–2013 ja 2009–2013, %							
Kaupunki	2009	2010	2011	2012	2013	Muutos 2012–13, %	Muutos 2009–13, %
Helsinki	-	-	-	-	-	-	-
Espoo	148	143	119	116	106	-8,6	-28,4
Vantaa	176	188	194	238	225	-5,5	27,8
Turku	56	44	29	0	0	0,0	-100,0
Tampere	281	275	294	281	268	-4,6	-4,6
Oulu	-	-	-	-	-	-	-
Kuusikko	661	650	636	635	599	-5,7	-9,4

Keskiraskaan palveluasumisen 65 vuotta täyttäneiden asumisvuorokaudet 2009–13 sekä muutos 2012–2013 ja 2009–2013, %							
Kaupunki	2009	2010	2011	2012	2013	Muutos 2012–13, %	Muutos 2009–13, %
Helsinki	-	-	-	-	-	-	-
Espoo	55 382	53 436	44 306	41 400	40 814	-1,4	-26,3
Vantaa	63 200	66 506	68 525	84 120	82 971	-1,4	31,3
Turku	22 405	18 306	11 065	4 310	0	-100,0	-100,0
Tampere	101 008	97 904	97 691	100 391	95 372	-5,0	-5,6
Oulu	-	-	-	-	-	-	-
Kuusikko	241 995	236 152	221 587	230 221	219 157	-4,8	-9,4

Keskiraskaan palveluasumisen 65 vuotta täyttäneiden asiakkaiden kustannukset 2009–2013 sekä muutos 2009–2013, %							
Kaupunki	2009	2010	2011	2012	2013	Muutos 2009–13, % (ei)	Muutos 2009–13, %
Helsinki	-	-	-	-	-	-	-
Espoo	4 619 019	4 255 106	3 701 005	3 661 015	3 839 698	-16,9	-25,5
Vantaa	3 840 054	4 075 486	4 756 690	6 868 715	6 468 879	68,5	50,9
Turku	1 159 798	1 105 630	826 738	347 368	0	-100,0	-100,0
Tampere	3 602 070	3 654 206	3 700 794	3 816 229	3 512 258	-2,5	-12,7
Oulu	-	-	-	-	-	-	-
Kuusikko	13 220 941	13 090 428	12 985 228	14 693 328	13 820 835	4,5	-6,4

Tehostetun palveluasumisen 65 vuotta täyttäneet asiakkaat 31.12.2009–31.12.2013 sekä muutos 2012–2013 ja 2009–2013, %							
Kaupunki	2009	2010	2011	2012	2013	Muutos 2012–13, %	Muutos 2009–13, %
Helsinki	2 274	2 593	2 639	2 725	2 975	9,2	30,8
Espoo	547	650	756	885	968	9,4	77,0
Vantaa	600	619	664	656	769	17,2	28,2
Turku	520	652	722	773	791	2,3	52,1
Tampere	459	637	768	828	1 001	20,9	118,1
Oulu	310	338	366	380	631	66,1	103,5
Kuusikko	4 710	5 489	5 915	6 247	7 135	14,2	51,5

Huom. osalta kunnista lyhytaikaisen tehostetun palveluasumisen tiedot saattavat puuttua vuotta 2010 edeltävistä tiedoista.

Tehostetun palveluasumisen 65 vuotta täyttäneiden asumisvuorokaudet 2009–2013 sekä muutos 2012–2013 ja 2009–2013, %

Kaupunki	2009	2010	2011	2012	2013	Muutos 2012–13, %	Muutos 2009–13, %
Helsinki	814 168	944 748	951 311	993 860	1 081 808	8,8	32,9
Espoo	201 745	215 003	253 730	306 132	343 842	12,3	70,4
Vantaa	211 444	217 005	231 841	228 771	268 755	17,5	27,1
Turku	190 471	215 749	249 530	270 232	285 139	5,5	49,7
Tampere	154 140	187 285	244 569	286 311	330 934	15,6	114,7
Oulu	110 212	115 930	127 127	132 559	209 477	58,0	90,1
Kuusikko	1 682 180	1 895 720	2 058 108	2 217 865	2 519 955	13,6	49,8

Huom. osalta kunnista lyhytaikaisen tehostetun palveluasumisen tiedot saattavat puuttua vuotta 2010 edeltävistä tiedoista.

Tehostetun palveluasumisen 65 vuotta täyttäneiden asiakkaiden kustannukset 2009–2013 sekä muutos 2009–2013, %

Kaupunki	2009	2010	2011	2012	2013	Muutos 2009–13, % (ei)	Muutos 2009–13, %
Helsinki	78 065 273	106 709 282	119 650 596	143 427 033	160 472 964	105,6	84,1
Espoo	26 815 783	27 908 855	34 171 957	42 827 714	46 745 667	74,3	56,1
Vantaa	25 200 279	26 937 800	29 647 439	30 370 656	38 220 981	51,7	35,8
Turku	18 204 114	23 695 112	29 004 888	33 613 609	37 584 567	106,5	84,9
Tampere	15 982 148	20 909 680	27 133 425	29 138 909	32 828 542	105,4	84,0
Oulu	10 793 330	11 781 956	13 524 068	14 496 756	23 688 847	119,5	96,6
Kuusikko	175 060 927	217 942 684	253 132 372	293 874 677	339 541 568	94,0	73,7

Huom. osalta kunnista lyhytaikaisen tehostetun palveluasumisen tiedot saattavat puuttua vuotta 2010 edeltävistä tiedoista.

Tehostetun palveluasumisen 75 vuotta täyttäneet asiakkaat 31.12.2009–31.12.2013 sekä muutos 2012–2013 ja 2009–2013, %

Kaupunki	2009	2010	2011	2012	2013	Muutos 2012–13, %	Muutos 2009–13, %
Helsinki	1 985	2 264	2 307	2 388	2 633	10,3	32,6
Espoo	458	574	666	773	843	9,1	84,1
Vantaa	474	492	525	518	612	18,1	29,1
Turku	381	555	625	678	714	5,3	87,4
Tampere	400	556	676	730	897	22,9	124,3
Oulu	277	314	337	353	570	61,5	105,8
Kuusikko	3 975	4 755	5 136	5 440	6 269	15,2	57,7

Huom. osalta kunnista lyhytaikaisen tehostetun palveluasumisen tiedot saattavat puuttua vuotta 2010 edeltävistä tiedoista.

Tehostetun palveluasumisen 75 vuotta täyttäneiden asumisvuorokaudet 2009–2013 sekä muutos 2012–2013 ja 2009–2013, %

Kaupunki	2009	2010	2011	2012	2013	Muutos 2012–13, %	Muutos 2009–13, %
Helsinki	716 270	834 143	840 172	881 959	966 576	9,6	34,9
Espoo	178 433	191 701	226 924	270 706	301 184	11,3	68,8
Vantaa	168 504	173 673	184 332	180 726	213 818	18,3	26,9
Turku	144 438	182 068	215 370	238 322	257 653	8,1	78,4
Tampere	134 216	164 288	217 111	255 531	295 136	15,5	119,9
Oulu	100 450	107 095	117 807	123 835	189 951	53,4	89,1
Kuusikko	1 442 311	1 652 968	1 801 716	1 951 079	2 224 318	14,0	54,2

Huom. osalta kunnista lyhytaikaisen tehostetun palveluasumisen tiedot saattavat puuttua vuotta 2010 edeltävistä tiedoista.

Tehostetun palveluasumisen 75 vuotta täyttäneiden asiakkaiden kustannukset 2009–2013 sekä muutos 2009–2013, %

Kaupunki	2009	2010	2011	2012	2013	Muutos 2009–13, % (ei)	Muutos 2009–13, %
Helsinki	68 916 838	94 043 403	105 258 204	126 795 817	142 933 993	107,4	85,8
Espoo	23 696 099	24 811 602	30 538 987	37 676 386	40 790 622	72,1	54,2
Vantaa	20 068 778	21 541 459	23 586 346	23 910 989	30 308 838	51,0	35,3
Turku	13 828 745	19 971 982	24 935 114	29 496 364	33 751 297	144,1	118,6
Tampere	13 903 768	18 338 447	24 078 537	25 954 976	29 277 189	110,6	88,6
Oulu	9 836 651	10 885 052	12 508 623	13 493 671	21 496 231	118,5	95,7
Kuusikko	150 250 879	189 591 946	220 905 812	257 328 204	298 558 169	98,7	78,0

Huom. osalta kunnista lyhytaikaisen tehostetun palveluasumisen tiedot saattavat puuttua vuotta 2010 edeltävistä tiedoista.

Liite 14. Vanhainkotien kaikki sekä 65 ja 75 vuotta täyttäneiden hoitovuorokaudet 2009–2013

Vanhainkotien kaikki hoitovuorokaudet 2009–2013 sekä muutos 2012–2013 ja 2009–2013, %								
Kaupunki	2009	2010	2011	2012	2013	Muutos 2012–13, %	Muutos 2009–13, %	Hoitovrk. muutos 2009–13
Helsinki	833 740	967 286	826 518	749 450	635 579	-15,2	-23,8	-198 161
Espoo	133 229	130 224	126 555	106 961	95 499	-10,7	-28,3	-37 730
Vantaa	144 471	150 223	147 729	148 218	117 106	-21,0	-18,9	-27 365
Turku	298 409	260 600	221 541	218 688	209 828	-4,1	-29,7	-88 581
Tampere	342 383	292 313	226 159	219 228	205 259	-6,4	-40,0	-137 124
Oulu	196 537	199 148	205 454	205 232	208 756	1,7	6,2	12 219
Kuusikko	1 948 769	1 999 794	1 753 956	1 647 777	1 472 027	-10,7	-24,5	-476 742

Vanhainkotien kaikki lyhytaikaishoidon hoitovuorokaudet 2009–2013 sekä muutos 2012–2013 ja 2009–2013, %								
Kaupunki	2009	2010	2011	2012	2013	Muutos 2012–13, %	Muutos 2009–13, %	Hoitovrk. muutos 2009–13
Helsinki	74 663	79 548	103 204	102 444	106 977	4,4	43,3	32 314
Espoo	6 638	5 971	7 011	7 497	7 624	1,7	14,9	986
Vantaa	15 456	15 420	15 545	16 872	1 690	-90,0	-89,1	-13 766
Turku	20 034	16 615	10 778	11 706	13 711	17,1	-31,6	-6 323
Tampere	1 468	1 063	495	113	0	-100,0	-100,0	-1 468
Oulu	16 395	18 033	22 311	25 225	26 203	3,9	59,8	9 808
Kuusikko	134 654	136 650	159 344	163 857	156 205	-4,7	16,0	21 551

Lyhytaikaishoidon hoitovuorokaudet kaikista hoitovuorokausista, %					
Kaupunki	2009	2010	2011	2012	2013
Helsinki	9,0	8,2	12,5	13,7	16,8
Espoo	5,0	4,6	5,5	7,0	8,0
Vantaa	10,7	10,3	10,5	11,4	1,4
Turku	6,7	6,4	4,9	5,4	6,5
Tampere	0,4	0,4	0,2	0,1	0,0
Oulu	8,3	9,1	10,9	12,3	12,6
Kuusikko	6,9	6,8	9,1	9,9	10,6

Vanhainkotien 65 vuotta täyttäneiden hoitovuorokaudet 2009–2013 sekä muutos 2012–2013 ja 2009–2013, %								
Kaupunki	2009	2010	2011	2012	2013	Muutos 2012–13, %	Muutos 2009–13, %	Hoitovrk. muutos 2009–13
Helsinki	828 514	935 090	805 723	733 271	616 418	-15,9	-25,6	-212 096
Espoo	117 879	119 822	116 072	100 708	90 997	-9,6	-22,8	-26 882
Vantaa	138 416	144 517	141 661	142 688	112 630	-21,1	-18,6	-25 786
Turku	298 194	260 462	221 408	217 918	209 070	-4,1	-29,9	-89 124
Tampere	336 002	288 068	223 382	215 925	200 948	-6,9	-40,2	-135 054
Oulu	188 209	191 869	199 440	199 914	203 174	1,6	8,0	14 965
Kuusikko	1 907 214	1 939 828	1 707 686	1 610 424	1 433 237	-11,0	-24,9	-473 977

Vanhainkotien 65 vuotta täyttäneiden lyhytaikaishoidon hoitovuorokaudet 2009–2013 sekä muutos 2012–2013 ja 2009–2013, %								
Kaupunki	2009	2010	2011	2012	2013	Muutos 2012–13, %	Muutos 2009–13, %	Hoitovrk. muutos 2009–13
Helsinki	74 390	78 780	103 167	102 401	105 402	2,9	41,7	31 012
Espoo	5 959	5 532	6 641	7 094	7 390	4,2	24,0	1 431
Vantaa	15 115	14 991	15 165	16 417	1 572	-90,4	-89,6	-13 543
Turku	19 819	16 477	10 665	11 519	13 658	18,6	-31,1	-6 161
Tampere	1 468	1 034	495	113	0	-100,0	-100,0	-1 468
Oulu	15 879	17 466	21 765	24 482	25 476	4,1	60,4	9 597
Kuusikko	132 630	134 280	157 898	162 026	153 498	-5,3	15,7	20 868

65 vuotta täyttäneiden lyhytaikaishoidon hoitovuorokaudet kaikista 65 vuotta täyttäneiden hoitovuorokausista, %

Kaupunki	2009	2010	2011	2012	2013
Helsinki	9,0	8,4	12,8	14,0	17,1
Espoo	5,1	4,6	5,7	7,0	8,1
Vantaa	10,9	10,4	10,7	11,5	1,4
Turku	6,6	6,3	4,8	5,3	6,5
Tampere	0,4	0,4	0,2	0,1	0,0
Oulu	8,4	9,1	10,9	12,2	12,5
Kuusikko	7,0	6,9	9,2	10,1	10,7

Vanhainkotien 75 vuotta täyttäneiden hoitovuorokaudet 2009–2013 sekä muutos 2012–2013 ja 2009–2013, %

Kaupunki	2009	2010	2011	2012	2013	Muutos 2012–13, %	Muutos 2009–13, %	Hoitovrk. muutos 2009–13
Helsinki	731 135	818 719	706 693	642 683	531 908	-17,2	-27,2	-199 227
Espoo	93 617	98 630	94 818	81 985	74 446	-9,2	-20,5	-19 171
Vantaa	112 152	115 415	115 112	117 930	92 963	-21,2	-17,1	-19 189
Turku	279 723	246 012	211 222	208 874	201 957	-3,3	-27,8	-77 766
Tampere	314 411	268 253	208 572	203 112	185 570	-8,6	-41,0	-128 841
Oulu	168 847	172 552	178 413	180 073	181 949	1,0	7,8	13 102
Kuusikko	1 699 885	1 719 581	1 514 830	1 434 657	1 268 793	-11,6	-25,4	-431 092

Vanhainkotien 75 vuotta täyttäneiden lyhytaikaishoidon hoitovuorokaudet 2009–2013 sekä muutos 2012–2013 ja 2009–2013, %

Kaupunki	2009	2010	2011	2012	2013	Muutos 2012–13, %	Muutos 2009–13, %	Hoitovrk. muutos 2009–13
Helsinki	62 837	64 860	84 737	83 296	88 026	5,7	40,1	25 189
Espoo	4 521	4 069	4 944	5 744	5 642	-1,8	24,8	1 121
Vantaa	10 989	10 910	11 683	12 571	1 204	-90,4	-89,0	-9 785
Turku	17 814	14 565	9 259	10 291	12 247	19,0	-31,3	-5 567
Tampere	1 348	941	460	97	0	-100,0	-100,0	-1 348
Oulu	12 830	14 270	18 167	20 979	21 369	1,9	66,6	8 539
Kuusikko	110 339	109 615	129 250	132 978	128 488	-3,4	16,4	18 149

75 vuotta täyttäneiden lyhytaikaishoidon hoitovuorokaudet kaikista 75 vuotta täyttäneiden hoitovuorokausista, %

Kaupunki	2009	2010	2011	2012	2013
Helsinki	8,6	7,9	12,0	13,0	16,5
Espoo	4,8	4,1	5,2	7,0	7,6
Vantaa	9,8	9,5	10,1	10,7	1,3
Turku	6,4	5,9	4,4	4,9	6,1
Tampere	0,4	0,4	0,2	0,0	0,0
Oulu	7,6	8,3	10,2	11,7	11,7
Kuusikko	6,5	6,4	8,5	9,3	10,1

Liite 15. Terveyskeskusten 65 ja 75 vuotta täyttäneiden kaikki sekä lyhyt- ja pitkäaikaiset hoitovuorokaudet 2009–2013

Terveyskeskusten 65 vuotta täyttäneiden hoitovuorokaudet 2009–2013 sekä muutos 2012–2013 ja 2009–2013, %								
Kaupunki	2009	2010	2011	2012	2013	Muutos 2012–13, %	Muutos 2009–13, %	Hoitovrk. muutos 2009–13
Helsinki	662 688	359 200	323 372	321 872	325 675	1,2	-50,9	-337 013
Espoo	93 906	94 696	95 471	97 478	92 650	-5,0	-1,3	-1 256
Vantaa	67 241	65 169	67 034	62 962	64 584	2,6	-4,0	-2 657
Turku	278 768	278 326	294 241	280 561	269 869	-3,8	-3,2	-8 899
Tampere	241 693	259 940	242 017	227 817	209 139	-8,2	-13,5	-32 554
Oulu	74 384	80 571	82 314	88 094	115 704	31,3	55,5	41 320
Kuusikko	1 418 680	1 137 902	1 104 449	1 078 784	1 077 621	-0,1	-24,0	-341 059
Terveyskeskusten 65 vuotta täyttäneiden lyhytaikaishoidon hoitovuorokaudet 2009–2013 sekä muutos 2012–2013 ja 2009–2013, %								
Kaupunki	2009	2010	2011	2012	2013	Muutos 2012–13, %	Muutos 2009–13, %	Hoitovrk. muutos 2009–13
Helsinki	291 051	217 234	198 416	201 128	217 917	8,3	-25,1	-73 134
Espoo	36 516	52 908	53 926	57 677	55 106	-4,5	50,9	18 590
Vantaa	46 716	44 647	46 706	47 811	42 972	-10,1	-8,0	-3 744
Turku	64 475	65 454	71 436	66 009	69 458	5,2	7,7	4 983
Tampere	110 319	132 589	102 346	96 628	105 228	8,9	-4,6	-5 091
Oulu	66 342	73 286	77 640	80 653	95 575	18,5	44,1	29 233
Kuusikko	615 419	586 118	550 470	549 906	586 256	6,6	-4,7	-29 163
Terveyskeskusten 65 vuotta täyttäneiden pitkäaikaishoidon hoitovuorokaudet 2009–2013 sekä muutos 2012–2013 ja 2009–2013, %								
Kaupunki	2009	2010	2011	2012	2013	Muutos 2012–13, %	Muutos 2009–13, %	Hoitovrk. muutos 2009–13
Helsinki	371 637	141 966	124 956	120 744	107 758	-10,8	-71,0	-263 879
Espoo	57 390	41 788	41 545	39 801	37 544	-5,7	-34,6	-19 846
Vantaa	20 525	20 522	20 328	15 151	21 612	42,6	5,3	1 087
Turku	214 293	212 872	222 805	214 552	200 411	-6,6	-6,5	-13 882
Tampere	131 374	127 351	139 671	131 189	103 911	-20,8	-20,9	-27 463
Oulu	8 042	7 285	4 674	7 441	20 129	170,5	150,3	12 087
Kuusikko	803 261	551 784	553 979	528 878	491 365	-7,1	-38,8	-311 896
Terveyskeskusten 75 vuotta täyttäneiden hoitovuorokaudet 2009–2013 sekä muutos 2012–2013 ja 2009–2013, %								
Kaupunki	2009	2010	2011	2012	2013	Muutos 2012–13, %	Muutos 2009–13, %	Hoitovrk. muutos 2009–13
Helsinki	545 875	291 133	260 293	260 022	259 239	-0,3	-52,5	-286 636
Espoo	74 734	78 007	76 303	77 717	73 225	-5,8	-2,0	-1 509
Vantaa	49 403	50 069	47 845	45 775	48 752	6,5	-1,3	-651
Turku	241 184	244 362	255 079	242 530	236 396	-2,5	-2,0	-4 788
Tampere	198 077	214 384	204 296	188 256	172 411	-8,4	-13,0	-25 666
Oulu	59 209	66 569	67 739	74 007	95 734	29,4	61,7	36 525
Kuusikko	1 168 482	944 524	911 555	888 307	885 757	-0,3	-24,2	-282 725
Terveyskeskusten 75 vuotta täyttäneiden lyhytaikaishoidon hoitovuorokaudet 2009–2013 sekä muutos 2012–2013 ja 2009–2013, %								
Kaupunki	2009	2010	2011	2012	2013	Muutos 2012–13, %	Muutos 2009–13, %	Hoitovrk. muutos 2009–13
Helsinki	231 949	173 825	157 562	158 710	172 617	8,8	-25,6	-59 332
Espoo	28 768	43 583	43 169	46 280	43 441	-6,1	51,0	14 673
Vantaa	32 756	34 778	34 031	35 384	32 172	-9,1	-1,8	-584
Turku	53 275	55 293	60 774	54 307	59 496	9,6	11,7	6 221
Tampere	90 550	111 515	87 535	79 697	86 579	8,6	-4,4	-3 971
Oulu	52 873	60 600	64 096	67 932	77 785	14,5	47,1	24 912
Kuusikko	490 171	479 594	447 167	442 310	472 090	6,7	-3,7	-18 081
Terveyskeskusten 75 vuotta täyttäneiden pitkäaikaishoidon hoitovuorokaudet 2009–2013 sekä muutos 2012–2013 ja 2009–2013, %								
Kaupunki	2009	2010	2011	2012	2013	Muutos 2012–13, %	Muutos 2009–13, %	Hoitovrk. muutos 2009–13
Helsinki	313 926	117 308	102 731	101 312	86 622	-14,5	-72,4	-227 304
Espoo	45 966	34 424	33 134	31 437	29 784	-5,3	-35,2	-16 182
Vantaa	16 647	15 291	13 814	10 391	16 580	59,6	-0,4	-67
Turku	187 909	189 069	194 305	188 223	176 900	-6,0	-5,9	-11 009
Tampere	107 527	102 869	116 761	108 559	85 832	-20,9	-20,2	-21 695
Oulu	6 336	5 969	3 643	6 075	17 949	195,5	183,3	11 613
Kuusikko	678 311	464 930	464 388	445 997	413 667	-7,2	-39,0	-264 644

Liite 16. Perusterveydenhuollon avosairaanhoidon 65 vuotta täyttäneiden lääkärikäynnit sekä erikoissairaanhoidon poliklinikkakäynnit 2009–2013

Perusterveydenhuollon avosairaanhoidon 65 vuotta täyttäneiden lääkärikäynnit 2009–2013 sekä muutos 2012–2013 ja 2009–2013								
Kaupunki	2009	2010	2011	2012	2013	Muutos 2012–13, %	Muutos 2009–13, %	Käyntien muutos 2012–13
Helsinki	165 192	172 078	178 489	269 823	300 971	11,5	82,2	31 148
Espoo	51 876	54 358	49 493	57 893	57 563	-0,6	11,0	-330
Vantaa	55 007	59 305	63 127	67 994	69 335	2,0	26,0	1 341
Turku	58 643	62 638	63 937	52 326	99 535	90,2	69,7	47 209
Tampere	99 741	92 826	92 382	90 285	93 218	3,2	-6,5	2 933
Oulu	30 538	36 916	38 019	40 021	43 011	7,5	40,8	2 990
Kuusikko	460 997	478 121	485 447	578 342	663 633	14,7	44,0	85 291

Erikoissairaanhoidon 65 vuotta täyttäneiden poliklinikkakäynnit 2009–2013 sekä muutos 2012–2013 ja 2009–2013, %								
Kaupunki	2009	2010	2011	2012	2013	Muutos 2012–13, %	Muutos 2009–13, %	Käyntien muutos 2012–13
Helsinki	212 964	228 416	230 483	259 443	268 628	3,5	26,1	9 185
Espoo	55 947	63 400	66 318	75 741	77 403	2,2	38,4	1 662
Vantaa	49 239	56 230	54 747	63 791	64 484	1,1	31,0	693
Turku	73 863	80 706	87 185	89 611	113 669	26,8	53,9	24 058
Tampere	76 500	83 751	90 816	100 500	105 470	4,9	37,9	4 970
Oulu	46 901	44 931	50 429	54 648	70 312	28,7	49,9	15 664
Kuusikko	515 414	557 434	579 978	643 734	699 966	8,7	35,8	56 232

Erikoissairaanhoidon 65 vuotta täyttäneiden somaattiset käynnit 2009–2013 sekä muutos 2012–2013 ja 2009–2013, %								
Kaupunki	2009	2010	2011	2012	2013	Muutos 2012–13, %	Muutos 2009–13, %	Käyntien muutos 2012–13
Helsinki	205 362	219 792	220 560	247 363	253 584	2,5	23,5	6 221
Espoo	54 628	61 973	64 673	74 084	75 422	1,8	38,1	1 338
Vantaa	45 115	52 608	51 667	60 411	60 801	0,6	34,8	390
Turku	68 534	74 125	80 745	82 963	106 059	27,8	54,8	23 096
Tampere	73 495	80 751	87 986	97 872	103 411	5,7	40,7	5 539
Oulu	43 094	43 247	48 864	52 951	68 706	29,8	59,4	15 755
Kuusikko	490 228	532 496	554 495	615 644	667 983	8,5	36,3	52 339

Erikoissairaanhoidon 65 vuotta täyttäneiden psykiatriset käynnit 2009–2013 sekä muutos 2012–2013 ja 2009–2013, %								
Kaupunki	2009	2010	2011	2012	2013	Muutos 2012–13, %	Muutos 2009–13, %	Käyntien muutos 2012–13
Helsinki	7 602	8 624	9 923	12 080	15 044	24,5	97,9	2 964
Espoo	1 319	1 427	1 645	1 657	1 981	19,6	50,2	324
Vantaa	4 124	3 622	3 080	3 380	3 683	9,0	-10,7	303
Turku	5 329	6 581	6 440	6 648	7 610	14,5	42,8	962
Tampere	3 005	3 000	2 830	2 628	2 059	-21,7	-31,5	-569
Oulu	3 807	1 684	1 565	1 697	1 606	-5,4	-57,8	-91
Kuusikko	25 186	24 938	25 483	28 090	31 983	13,9	27,0	3 893

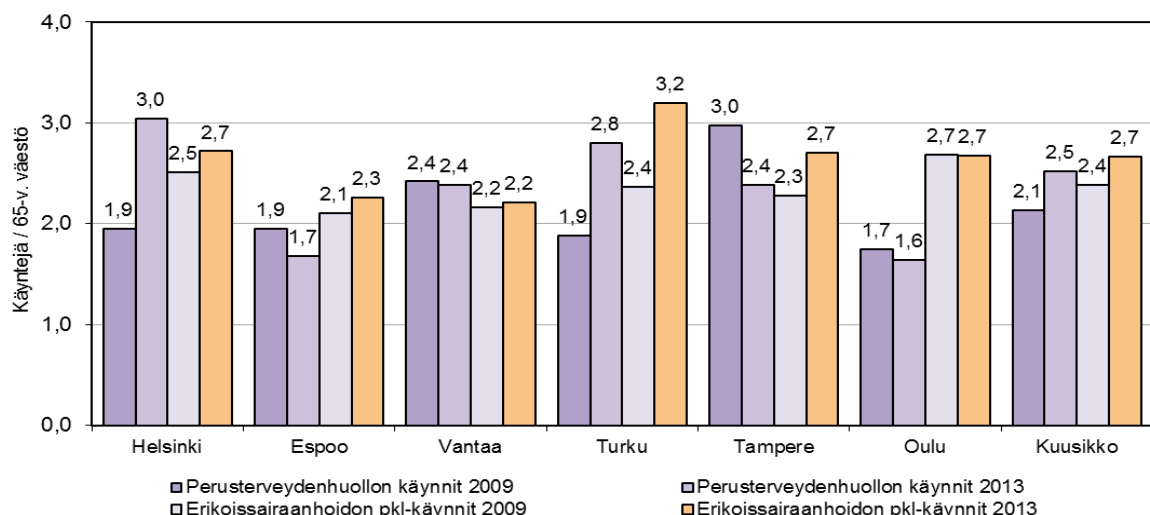

Kuvio 1. Perusterveydenhuollon lääkärikäynntejä ja erikoissairaanhoidon poliklinikkakäynntejä 65 vuotta täyttäneestä asukkaasta kohti vuosina 2009 ja 2013

Liite 17. Erikoissairaanhoidon 65 vuotta täyttäneiden hoitovuorokaudet yhteensä 2009–2013

Erikoissairaanhoidon 65 vuotta täyttäneiden hoitovuorokaudet yhteensä 2009–2013 sekä hoitovuorokausien muutos 2012–13 ja 2009–13, %								
Kaupunki	2009	2010	2011	2012	2013	Muutos 2012–13, %	Muutos 2009–13, %	Hoitovrk. muutos 2009–13
Helsinki	106 792	120 239	109 797	117 057	116 060	-0,9	8,7	9 268
Espoo	40 795	44 209	41 217	40 833	39 914	-2,3	-2,2	-881
Vantaa	41 496	43 682	36 794	40 012	39 966	-0,1	-3,7	-1 530
Turku	98 403	96 038	94 935	90 693	85 877	-5,3	-12,7	-12 526
Tampere	80 615	76 828	113 326	118 749	111 815	-5,8	38,7	31 200
Oulu	27 479	26 741	26 938	27 267	30 112	10,4	9,6	2 633
Kuusikko	395 580	407 737	423 007	434 611	423 744	-2,5	7,1	28 164

65 vuotta täyttäneiden somaattiset hoitovuorokaudet 2009–2013 sekä hoitovuorokausien muutos 2012–2013 ja 2009–2013, %								
Kaupunki	2009	2010	2011	2012	2013	Muutos 2012–13, %	Muutos 2009–13, %	Hoitovrk. muutos 2009–13
Helsinki	79 074	87 970	86 947	85 707	81 909	-4,4	3,6	2 835
Espoo	35 006	39 375	36 944	36 884	36 304	-1,6	3,7	1 298
Vantaa	33 932	36 563	32 147	34 515	34 451	-0,2	1,5	519
Turku	86 145	87 200	82 528	78 887	74 498	-5,6	-13,5	-11 647
Tampere	70 241	68 219	107 265	110 580	103 570	-6,3	47,4	33 329
Oulu	25 277	23 886	23 644	22 532	26 790	18,9	6,0	1 513
Kuusikko	329 675	343 213	369 475	369 105	357 522	-3,1	8,4	27 847

65 vuotta täyttäneiden psykiatriset hoitovuorokaudet 2009–2013 sekä hoitopäivien muutos 2012–2013 ja 2009–2013, %								
Kaupunki	2009	2010	2011	2012	2013	Muutos 2012–13, %	Muutos 2009–13, %	Hoitovrk. muutos 2009–13
Helsinki	27 718	32 269	22 850	31 350	34 151	8,9	23,2	6 433
Espoo	5 789	4 834	4 273	3 949	3 610	-8,6	-37,6	-2 179
Vantaa	7 564	7 119	4 647	5 497	5 515	0,3	-27,1	-2 049
Turku	12 258	8 838	12 406	11 806	11 380	-3,6	-7,2	-878
Tampere	10 374	8 609	6 061	8 169	8 245	0,9	-20,5	-2 129
Oulu	2 202	2 855	3 294	4 735	3 322	-29,8	50,9	1 120
Kuusikko	65 905	64 524	53 531	65 506	66 223	1,1	0,5	318

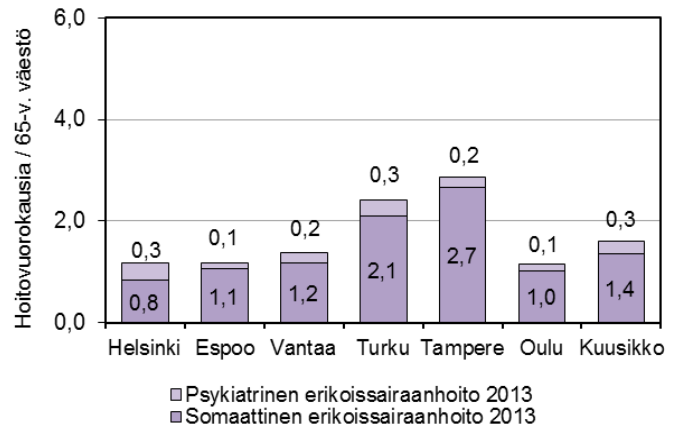
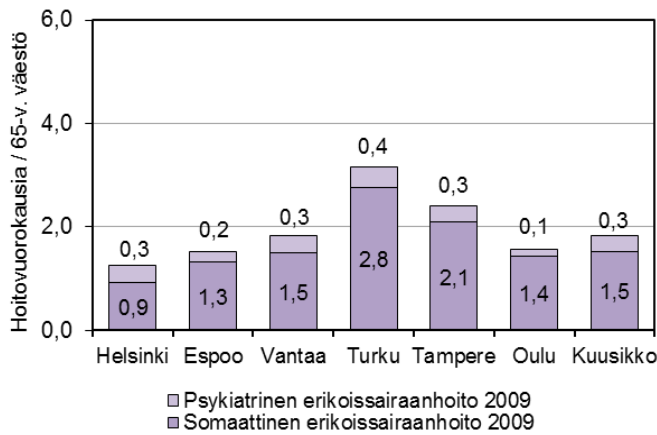

Kuviot 1 ja 2. 65 vuotta täyttäneiden erikoissairaanhoidon lyhytaikaiset somaattiset ja psykiatriset hoitovuorokaudet 65 vuotta täyttänyttä väestöä kohti vuosina 2009 ja 2013

Liite 18. Sosiaali- ja terveystalouden 65–74-vuotiaiden, 75–84-vuotiaiden ja 85 vuotta täyttäneiden kokonaiskustannukset

HELSINKI																		
	Kotihoito yhteensä	Kotihoito, oma	Kotihoito, osto	Vanhusten päivätoiminta	Omaishoidon tuki	Avopalvelut yhteensä	Keskiraskas palvelu-asuminen	Tehostettu palvelu-asuminen	Palvelu-asuminen yhteensä	Vanhainkoti	Terveyskeskus lyhytaikainen	Terveyskeskus pitkäaikainen	Terveyskeskus yhteensä	Perusth-vastaanotto (kotisairaala)	Erikoissairaanhoidon yhteensä (kotisairaala)	KAIKKI YHTEENSÄ	Ikäryhmien %osuus	
65–74 vuotiaat	13 051 393	12 692 337	359 056	1 437 047	4 243 957	18 732 397	0	16 389 351	16 389 351	17 081 600	16 221 124	7 667 852	23 888 976	26 370 579	106 884 777	209 347 680	26,9	
75–84 vuotiaat	38 300 960	36 649 239	1 651 721	4 176 430	6 680 302	49 157 692	0	53 312 931	53 312 931	41 542 363	28 437 033	13 904 512	42 341 545	21 669 625	71 666 369	279 690 526	35,9	
85 v. täyttäneet	55 571 545	52 360 234	3 211 311	4 075 498	4 279 680	63 926 723	0	76 952 821	76 952 821	59 921 323	33 533 196	17 520 767	51 053 963	8 043 306	29 085 982	288 984 119	37,1	
Yli 65-v. kustannukset	106 923 898	101 701 810	5 222 088	9 688 975	15 203 939	131 816 812	0	146 655 103	146 655 103	118 545 287	78 191 353	39 093 131	117 284 484	56 083 511	207 637 128	778 022 324	100,0	
Yli 75-v. kustannukset	93 872 505	89 009 473	4 863 032	8 251 928	10 959 982	113 084 415	0	130 265 752	130 265 752	101 463 686	61 970 229	31 425 279	93 395 508	29 712 932	100 752 351	568 674 644	73,1	
%osuus ikäryhmän kustannuksista																		
65–74 vuotiaat	6,2	6,1	0,2	0,7	2,0	8,9	0,0	7,8	7,8	8,2	7,7	3,7	11,4	12,6	51,1	100,0		
75–84 vuotiaat	13,7	13,1	0,6	1,5	2,4	17,6	0,0	19,1	19,1	14,9	10,2	5,0	15,1	7,7	25,6	100,0		
85 v. täyttäneet	19,2	18,1	1,1	1,4	1,5	22,1	0,0	26,6	26,6	20,7	11,6	6,1	17,7	2,8	10,1	100,0		
Yli 65-v. kustannukset	13,7	13,1	0,7	1,2	2,0	16,9	0,0	18,8	18,8	15,2	10,1	5,0	15,1	7,2	26,7	100,0		
Yli 75-v. kustannukset	16,5	15,7	0,9	1,5	1,9	19,9	0,0	22,9	22,9	17,8	10,9	5,5	16,4	5,2	17,7	100,0		
ESPOO																		
	Kotihoito yhteensä	Kotihoito, oma	Kotihoito, osto	Vanhusten päivätoiminta	Omaishoidon tuki	Avopalvelut yhteensä	Keskiraskas palvelu-asuminen	Tehostettu palvelu-asuminen	Palvelu-asuminen yhteensä	Vanhainkoti	Terveyskeskus lyhytaikainen	Terveyskeskus pitkäaikainen	Terveyskeskus yhteensä	Perusth-vastaanotto (kotisairaala)	Erikoissairaanhoidon yhteensä (kotisairaala)	KAIKKI YHTEENSÄ	Ikäryhmien %osuus	
65–74 vuotiaat	4 154 031	3 287 632	866 399	246 057	977 597	5 623 593	675 240	4 395 271	5 070 511	3 751 873	4 182 654	2 238 997	6 421 651	9 092 241	36 154 198	66 114 067	33,0	
75–84 vuotiaat	7 986 113	7 237 647	748 465	706 577	1 309 497	10 412 676	1 266 092	12 196 634	13 462 725	8 508 161	7 864 300	4 705 068	12 569 368	6 249 787	24 616 410	75 819 128	37,9	
85 v. täyttäneet	8 766 033	8 267 863	498 170	441 949	706 042	10 156 718	1 378 603	16 134 399	17 513 002	8 402 124	7 715 168	3 888 526	11 603 694	2 199 514	8 334 147	58 209 199	29,1	
Yli 65-v. kustannukset	20 906 177	18 793 142	2 113 035	1 394 583	2 993 136	26 192 986	3 319 934	32 726 304	36 046 239	20 662 157	19 762 122	10 832 592	30 594 714	17 541 543	69 104 755	200 142 393	100,0	
Yli 75-v. kustannukset	16 752 146	15 505 510	1 246 636	1 148 526	2 015 539	20 569 393	2 644 694	28 331 033	30 975 727	16 910 284	15 579 468	8 593 594	24 173 063	8 449 301	32 950 557	134 028 326	67,0	
%osuus ikäryhmän kustannuksista																		
65–74 vuotiaat	6,3	5,0	1,3	0,4	1,5	8,5	1,0	6,6	7,7	5,7	6,3	3,4	9,7	13,8	54,7	100,0		
75–84 vuotiaat	10,5	9,5	1,0	0,9	1,7	13,7	1,7	16,1	17,8	11,2	10,4	6,2	16,6	8,2	32,5	100,0		
85 v. täyttäneet	15,1	14,2	0,9	0,8	1,2	17,4	2,4	27,7	30,1	14,4	13,3	6,7	19,9	3,8	14,3	100,0		
Yli 65-v. kustannukset	10,4	9,4	1,1	0,7	1,5	13,1	1,7	16,4	18,0	10,3	9,9	5,4	15,3	8,8	34,5	100,0		
Yli 75-v. kustannukset	12,5	11,6	0,9	0,9	1,5	15,3	2,0	21,1	23,1	12,6	11,6	6,4	18,0	6,3	24,6	100,0		
VANTAA																		
	Kotihoito yhteensä	Kotihoito, oma	Kotihoito, osto	Vanhusten päivätoiminta	Omaishoidon tuki	Avopalvelut yhteensä	Keskiraskas palvelu-asuminen	Tehostettu palvelu-asuminen	Palvelu-asuminen yhteensä	Vanhainkoti	Terveyskeskus lyhytaikainen	Terveyskeskus pitkäaikainen	Terveyskeskus yhteensä	Perusth-vastaanotto (kotisairaala)	Erikoissairaanhoidon yhteensä (kotisairaala)	KAIKKI YHTEENSÄ	Ikäryhmien %osuus	
65–74 vuotiaat	1 957 489	1 831 456	126 033	306 933	1 009 068	3 417 282	1 174 629	6 068 178	7 242 807	3 654 216	3 474 254	1 481 982	4 956 236	9 570 893	33 117 069	61 958 503	36,4	
75–84 vuotiaat	5 316 355	4 897 909	418 446	775 517	1 347 403	7 616 999	2 599 137	11 331 690	13 930 827	9 264 993	6 136 384	2 910 951	9 047 335	6 288 712	21 087 682	67 236 549	39,5	
85 v. täyttäneet	4 870 430	4 560 766	309 664	441 574	534 212	5 905 682	2 695 113	11 285 239	13 980 352	8 070 854	4 131 088	1 972 049	6 103 137	1 624 002	5 283 067	40 967 093	24,1	
Yli 65-v. kustannukset	12 144 273	11 290 130	854 143	1 524 023	2 890 683	16 939 963	6 468 879	28 685 108	35 153 986	20 990 063	13 741 726	6 364 981	20 106 708	17 483 607	59 487 818	170 162 145	100,0	
Yli 75-v. kustannukset	10 186 785	9 458 674	728 110	1 217 090	1 881 615	13 522 681	5 294 250	22 616 929	27 911 179	17 335 847	10 267 472	4 883 000	15 150 471	7 912 714	26 370 750	108 203 642	63,6	
%osuus ikäryhmän kustannuksista																		
65–74 vuotiaat	3,2	3,0	0,2	0,5	1,6	5,5	1,9	9,8	11,7	5,9	5,6	2,4	8,0	15,4	53,5	100,0		
75–84 vuotiaat	7,9	7,3	0,6	1,2	2,0	11,3	3,9	16,9	20,7	13,8	9,1	4,3	13,5	9,4	31,4	100,0		
85 v. täyttäneet	11,9	11,1	0,8	1,1	1,3	14,4	6,6	27,5	34,1	19,7	10,1	4,8	14,9	4,0	12,9	100,0		
Yli 65-v. kustannukset	7,1	6,6	0,5	0,9	1,7	10,0	3,8	16,9	20,7	12,3	8,1	3,7	11,8	10,3	35,0	100,0		
Yli 75-v. kustannukset	9,4	8,7	0,7	1,1	1,7	12,5	4,9	20,9	25,8	16,0	9,5	4,5	14,0	7,3	24,4	100,0		

Liite 19. Sosiaali- ja terveystalouden 65 ja 75 vuotta täyttäneiden kokonaiskustannukset vuonna 2013

65 vuotta täyttäneiden kustannukset vuonna 2013	HELSINKI	ESPOO	VANTAA	TURKU	TAMPERE	OULU	KUUSIKKO
KOOSTE: KUSTANNUKSET YHT. 2009, €	669 095 257	162 978 322	137 077 489	230 421 781	243 552 805	126 159 082	1 569 284 736
KOOSTE: KUSTANNUKSET YHT. 2009 (DEFL), €	747 019 661	181 959 159	153 041 856	257 257 242	271 917 536	140 851 865	1 752 047 319
Kustannusten muutos 2009–2013, %	16,3	22,8	24,1	19,2	17,5	63,3	22,1
Kustannusten muutos 2009–2013 (DEFL), %	4,2	10,0	11,2	6,8	5,3	46,3	9,3
KOOSTE: KUSTANNUKSET YHT. 2012, €	747 682 935	188 255 478	160 855 820	258 970 857	283 330 391	161 075 310	1 800 170 791
KOOSTE: KUSTANNUKSET YHT. 2012 (DEFL), €	760 810 648	191 560 842	163 680 104	263 517 831	288 305 066	163 903 448	1 831 777 940
Kustannusten muutos 2012–2013, %	4,1	6,3	5,8	6,1	1,0	27,9	6,4
Kustannusten muutos 2012–2013 (DEFL), %	2,3	4,5	4,0	4,3	-0,7	25,7	4,6
KOOSTE: KUSTANNUKSET YHT. 2013, €	778 022 324	200 142 393	170 162 145	274 726 254	286 254 731	206 030 447	1 915 338 293
Avopalvelut ja palveluasuminen	278 471 914	62 239 225	52 093 949	76 957 183	78 370 533	59 568 470	607 701 275
Avopalvelut yhteensä	131 816 812	26 192 986	16 939 963	44 784 866	49 124 827	36 300 431	305 159 886
Kotihoito	106 923 898	20 906 177	12 144 273	38 232 823	41 132 893	28 604 737	247 944 801
Osavuorokautinen hoito yhteensä	9 688 975	2 293 674	1 905 007	1 775 458	2 796 641	1 393 387	19 853 142
Vanhusten päivätoiminta	9 688 975	1 394 583	1 524 023	1 329 547	2 796 641	1 393 387	18 127 156
Vanhusten päiväsaaraanhoito	-	899 091	380 984	445 911	0	-	1 725 986
Omaishoidon tuki	15 203 939	2 993 136	2 890 683	4 776 585	5 195 293	6 302 308	37 361 943
Palveluasuminen	146 655 103	36 046 239	35 153 986	32 172 317	29 245 706	23 268 039	302 541 389
Palveluasuminen (henkilöstömitoitus = 0,20–0,49)	0	3 319 934	6 468 879	0	2 805 308	0	12 594 121
Tehostettu palveluasuminen (henkilöstömitoitus ≥ 0,50)	146 655 103	32 726 304	28 685 108	32 172 317	26 440 398	23 268 039	289 947 268
Vanhainkodit ja terveyskeskussairaala	235 829 771	51 256 871	41 096 771	95 391 967	84 230 529	68 275 510	576 081 418
Vanhainkodit (brutto)	118 545 287	20 662 157	20 990 063	37 917 264	37 265 165	36 078 039	271 457 975
Oma toiminta	81 039 995	20 335 963	11 472 572	36 370 456	36 437 447	33 773 794	219 430 226
Ostopalvelut (brutto)	37 505 292	326 194	9 517 491	1 546 808	827 718	2 304 245	52 027 749
Terveyskeskukset (brutto)	117 284 484	30 594 714	20 106 708	57 474 703	46 965 364	32 197 471	304 623 444
Oma toiminta	113 450 546	30 432 698	19 005 258	47 201 322	44 700 597	22 169 195	276 959 616
Ostopalvelut (brutto)	3 833 938	162 016	1 101 449	10 273 381	2 264 768	10 028 276	27 663 828
Terveydenhuollon palvelut ilman tk-sairaala	263 720 639	86 646 298	76 971 425	102 377 103	123 653 668	78 186 467	731 555 600
Perusterveydenhuollon avohoito	56 083 511	17 541 543	17 483 607	12 481 099	16 940 613	16 137 138	136 667 510
Perusterveydenhuollon avohoidon vastaanottotoiminta	52 377 926	16 561 880	16 879 213	12 481 099	16 940 613	16 137 138	131 377 869
Kotisairaala (perusth)	3 705 585	979 663	604 393				5 289 641
Erikoissairaanhoido	207 637 128	69 104 755	59 487 818	89 896 004	106 713 055	62 049 329	594 888 090
Somaattinen erikoissairaanhoido (netto)	192 413 596	65 177 272	56 426 946	83 394 146	101 381 809	59 366 545	558 160 313
Oma toiminta	19 340 283	61 394	0	17 172 095	37 014 990	1 976 768	75 565 530
Ostopalvelut (netto)	173 073 313	65 115 878	56 426 946	66 222 051	64 366 819	57 389 777	482 594 784
Psykiatrinen erikoissairaanhoido (netto)	15 223 532	3 927 483	3 060 873	5 858 505	4 384 258	2 158 887	34 613 538
Oma toiminta	6 110 891	0	0	5 713 799	173 587	558 981	12 557 258
Ostopalvelut (netto)	9 112 641	3 927 483	3 060 873	144 706	4 210 671	1 599 906	22 056 280
Kotisairaala (erikoissh)				643 353	946 988	523 897	2 114 238

Palvelujen kustannukset kokonaiskustannuksista, %	HELSINKI	ESPOO	VANTAA	TURKU	TAMPERE	OULU	KUUSIKKO
65 vuotta täyttäneiden kustannukset yhteensä, %	100,0	100,0	100,0	100,0	100,0	100,0	100,0
Avopalvelut ja palveluasuminen	35,8	31,1	30,6	28,0	27,4	28,9	31,7
Avopalvelut yhteensä	16,9	13,1	10,0	16,3	17,2	17,6	15,9
Kotihoito	13,7	10,4	7,1	13,9	14,4	13,9	12,9
Osavuorokautinen hoito yhteensä	1,2	1,1	1,1	0,6	1,0	0,7	1,0
Vanhusten päivätoiminta	1,2	0,7	0,9	0,5	1,0	0,7	0,9
Vanhusten päiväsairanhoido	0,0	0,4	0,2	0,2	0,0	0,0	0,1
Omaishoidon tuki	2,0	1,5	1,7	1,7	1,8	3,1	2,0
Palveluasuminen	18,8	18,0	20,7	11,7	10,2	11,3	15,8
Palveluasuminen (henkilöstömitoitus = 0,20–0,49)	0,0	1,7	3,8	0,0	1,0	0,0	0,7
Tehostettu palveluasuminen (henkilöstömitoitus ≥ 0,50)	18,8	16,4	16,9	11,7	9,2	11,3	15,1
Vanhainkodit ja terveyskeskussairaala	30,3	25,6	24,2	34,7	29,4	33,1	30,1
Vanhainkodit (brutto)	15,2	10,3	12,3	13,8	13,0	17,5	14,2
Oma toiminta	10,4	10,2	6,7	13,2	12,7	16,4	11,5
Ostopalvelut (brutto)	4,8	0,2	5,6	0,6	0,3	1,1	2,7
Terveyskeskukset (brutto)	15,1	15,3	11,8	20,9	16,4	15,6	15,9
Oma toiminta	14,6	15,2	11,2	17,2	15,6	10,8	14,5
Ostopalvelut (brutto)	0,5	0,1	0,6	3,7	0,8	4,9	1,4
Terveydenhuollon palvelut ilman tk-sairaala	33,9	43,3	45,2	37,3	43,2	37,9	38,2
Perusterveydenhuollon avohoito	7,2	8,8	10,3	4,5	5,9	7,8	7,1
Perusterveydenhuollon avohoidon vastaanottotoiminta	6,7	8,3	9,9	4,5	5,9	7,8	6,9
Kotisairaala (perusth)	0,5	0,5	0,4				0,3
Erikoissairaanhoito	26,7	34,5	35,0	32,7	37,3	30,1	31,1
Somaattinen erikoissairaanhoito	24,7	32,6	33,2	30,4	35,4	28,8	29,1
Oma toiminta	2,5	0,0	0,0	6,3	12,9	1,0	3,9
Ostopalvelut (netto)	22,2	32,5	33,2	24,1	22,5	27,9	25,2
Psykiatrinen erikoissairaanhoito	2,0	2,0	1,8	2,1	1,5	1,0	1,8
Oma toiminta	0,8	0,0	0,0	2,1	0,1	0,3	0,7
Ostopalvelut (netto)	1,2	2,0	1,8	0,1	1,5	0,8	1,2
Kotisairaala (erikoissh)	0,0	0,0	0,0	0,2	0,3	0,3	0,1

75 vuotta täyttäneiden kustannukset vuonna 2013	HELSINKI	ESPOO	VANTAA	TURKU	TAMPERE	OULU	KUUSIKKO
KOOSTE: KUSTANNUKSET YHT. 2009, €	499 352 375	110 982 980	87 576 901	177 946 319	182 421 154	93 827 032	1 152 106 761
KOOSTE: KUSTANNUKSET YHT. 2009 (DEFL), €	557 508 125	123 908 319	97 776 312	198 670 364	203 666 350	104 754 349	1 286 283 818
Kustannusten muutos 2009–2013, %	13,9	20,8	23,6	19,1	16,4	58,9	20,2
Kustannusten muutos 2009–2013 (DEFL), %	2,0	8,2	10,7	6,7	4,3	42,3	7,6
KOOSTE: KUSTANNUKSET YHT. 2012, €	553 060 417	126 133 725	102 747 053	199 905 768	214 283 138	119 841 913	1 315 972 016
KOOSTE: KUSTANNUKSET YHT. 2012 (DEFL), €	562 770 975	128 348 364	104 551 072	203 415 686	218 045 492	121 946 081	1 339 077 669
Kustannusten muutos 2012–2013, %	2,8	6,3	5,3	6,0	-0,9	24,4	5,2
Kustannusten muutos 2012–2013 (DEFL), %	1,0	4,4	3,5	4,2	-2,6	22,2	3,4
KOOSTE: KUSTANNUKSET YHT. 2013, €	568 674 644	134 028 326	108 203 642	211 948 143	212 385 665	149 047 087	1 384 287 507
Avopalvelut ja palveluasuminen	243 350 167	51 545 121	41 433 860	67 947 895	68 591 648	51 810 255	524 678 946
Avopalvelut yhteensä	113 084 415	20 569 393	13 522 681	39 221 996	42 470 605	30 694 031	259 563 122
Kotihoito	93 872 505	16 752 146	10 186 785	34 187 566	36 275 256	24 784 624	216 058 882
Osavuorokautinen hoito yhteensä	8 251 928	1 801 709	1 454 281	1 553 538	2 405 895	1 110 868	16 578 219
Vanhusten päivätoiminta	8 251 928	1 148 526	1 217 090	1 156 251	2 405 895	1 110 868	15 290 558
Vanhusten päiväsairaanhoito	-	653 183	237 191	397 287	0	-	1 287 661
Omaishoidon tuki	10 959 982	2 015 539	1 881 615	3 480 891	3 789 454	4 798 540	26 926 021
Palveluasuminen	130 265 752	30 975 727	27 911 179	28 725 900	26 121 043	21 116 223	265 115 824
Palveluasuminen (henkilöstömitoitus = 0,20–0,49)	0	2 644 694	5 294 250	0	2 554 727	0	10 493 671
Tehostettu palveluasuminen (henkilöstömitoitus ≥ 0,50)	130 265 752	28 331 033	22 616 929	28 725 900	23 566 316	21 116 223	254 622 153
Vanhainkodit ja terveyskeskussairaala	194 859 194	41 083 347	32 486 318	87 064 861	73 096 809	58 931 181	487 521 710
Vanhainkodit (brutto)	101 463 686	16 910 284	17 335 847	36 648 998	34 383 850	32 294 332	239 036 997
Oma toiminta	67 315 252	16 584 090	9 143 319	35 261 931	33 556 132	30 127 328	191 988 053
Ostopalvelut (brutto)	34 148 434	326 194	8 192 528	1 387 066	827 718	2 167 004	47 048 944
Terveyskeskukset (brutto)	93 395 508	24 173 063	15 150 471	50 415 863	38 712 959	26 636 849	248 484 712
Oma toiminta	90 505 035	24 064 474	14 394 811	41 939 647	37 213 300	18 399 833	226 517 100
Ostopalvelut (brutto)	2 890 473	108 589	755 661	8 476 215	1 499 659	8 237 016	21 967 612
Terveydenhuollon palvelut ilman tk-sairaala	130 465 283	41 399 858	34 283 464	56 935 387	70 697 209	38 305 651	372 086 851
Perusterveydenhuollon avohoito	29 712 932	8 449 301	7 912 714	6 297 181	9 090 085	7 877 973	69 340 186
Perusterveydenhuollon avohoidon vastaanottotoiminta	27 313 612	7 910 339	7 531 275	6 297 181	9 090 085	7 877 973	66 020 465
Kotisairaala (perusth)	2 399 320	538 963	381 439				3 319 721
Erikoissairaanhoito	100 752 351	32 950 557	26 370 750	50 638 205	61 607 124	30 427 678	302 746 665
Somaattinen erikoissairaanhoito (netto)	95 000 866	31 348 478	25 079 895	47 137 023	59 431 144	29 281 397	287 278 804
Oma toiminta	12 173 072	29 223	0	12 659 949	26 115 634	1 107 909	52 085 787
Ostopalvelut (netto)	82 827 794	31 319 255	25 079 895	34 477 074	33 315 510	28 173 488	235 193 016
Psykiatrinen erikoissairaanhoito (netto)	5 751 485	1 602 079	1 290 855	2 994 082	1 716 764	858 422	14 213 687
Oma toiminta	897 496	0	0	2 976 692	20 498	66 847	3 961 533
Ostopalvelut (netto)	4 853 989	1 602 079	1 290 855	17 390	1 696 266	791 575	10 252 154
Kotisairaala (erikoissh)				507 099	459 216	287 859	1 254 174

Palvelujen kustannukset kokonaiskustannuksista, %	HELSINKI	ESPOO	VANTAA	TURKU	TAMPERE	OULU	KUUSIKKO
75 vuotta täyttäneiden kustannukset yhteensä, %	100,0	100,0	100,0	100,0	100,0	100,0	100,0
Avopalvelut ja palveluasuminen	42,8	38,5	38,3	32,1	32,3	34,8	37,9
Avopalvelut yhteensä	19,9	15,3	12,5	18,5	20,0	20,6	18,8
Kotihoito	16,5	12,5	9,4	16,1	17,1	16,6	15,6
Osavuorokautinen hoito yhteensä	1,5	1,3	1,3	0,7	1,1	0,7	1,2
Vanhusten päivätoiminta	1,5	0,9	1,1	0,5	1,1	0,7	1,1
Vanhusten päiväsairaanhoido	0,0	0,5	0,2	0,2	0,0	0,0	0,1
Omaishoidon tuki	1,9	1,5	1,7	1,6	1,8	3,2	1,9
Palveluasuminen	22,9	23,1	25,8	13,6	12,3	14,2	19,2
Palveluasuminen (henkilöstömitoitus = 0,20–0,49)	0,0	2,0	4,9	0,0	1,2	0,0	0,8
Tehostettu palveluasuminen (henkilöstömitoitus ≥ 0,50)	22,9	21,1	20,9	13,6	11,1	14,2	18,4
Vanhainkodit ja terveyskeskussairaala	34,3	30,7	30,0	41,1	34,4	39,5	35,2
Vanhainkodit (brutto)	17,8	12,6	16,0	17,3	16,2	21,7	17,3
Oma toiminta	11,8	12,4	8,5	16,6	15,8	20,2	13,9
Ostopalvelut (brutto)	6,0	0,2	7,6	0,7	0,4	1,5	3,4
Terveyskeskukset (brutto)	16,4	18,0	14,0	23,8	18,2	17,9	18,0
Oma toiminta	15,9	18,0	13,3	19,8	17,5	12,3	16,4
Ostopalvelut (brutto)	0,5	0,1	0,7	4,0	0,7	5,5	1,6
Terveystenhuollon palvelut ilman tk-sairaala	22,9	30,9	31,7	26,9	33,3	25,7	26,9
Perusterveydenhuollon avohoito	5,2	6,3	7,3	3,0	4,3	5,3	5,0
Perusterveydenhuollon avohoidon vastaanottotoiminta	4,8	5,9	7,0	3,0	4,3	5,3	4,8
Kotisairaala (perusth)	0,4	0,4	0,4				0,2
Erikoissairaanhoido	17,7	24,6	24,4	23,9	29,0	20,4	21,9
Somaattinen erikoissairaanhoido	16,7	23,4	23,2	22,2	28,0	19,6	20,8
Oma toiminta	2,1	0,0	0,0	6,0	12,3	0,7	3,8
Ostopalvelut (netto)	14,6	23,4	23,2	16,3	15,7	18,9	17,0
Psykiatrinen erikoissairaanhoido	1,0	1,2	1,2	1,4	0,8	0,6	1,0
Oma toiminta	0,2	0,0	0,0	1,4	0,0	0,0	0,3
Ostopalvelut (netto)	0,9	1,2	1,2	0,0	0,8	0,5	0,7
Kotisairaala (erikoissh)				0,2	0,2	0,2	0,1

Liite 20. 65 ja 75 vuotta täyttäneiden kokonaiskustannukset toiminnoittain vuosina 2009–2013 vuoden 2013 rahan arvossa kuutoskaupungeissa

Yli 65-vuotiaiden kustannukset 2009–2013 Helsingissä		Deflatoitu eli indeksillä vuoden 2013 rahan arvoon korotettu muutos																
		Hintaindeksi 2013	1,0176 2 012	1,0511 2 011	1,0879 2 010	1,1165 2 009	Muutos 09–13, €	Muutos/ palvelu, %	Kustannusten muodostuminen palveluittain					Muutos 09–13, %	Muutos 12–13, %	Muutos 11–12, %	Muutos 10–11, %	Muutos 09–10, %
HELSINKI								2013	2012	2011	2010	2009						
KOOSTE: 65-V. KUSTANNUKSET YHTEENSÄ		778 022 324	759 600 693	736 573 555	743 250 935	736 703 908	41 318 416	100,0	100,0	100,0	100,0	100,0	4,7	2,4	3,1	-0,9	0,9	
Avopalvelut ja palveluasuminen		278 471 914	264 499 079	240 541 916	228 437 656	195 544 114	82 927 800	200,7	35,8	34,8	32,5	30,5	26,2	21,9	5,3	10,0	5,3	16,8
Avopalvelut yhteensä		131 816 812	130 360 907	128 442 140	124 916 255	120 540 669	11 276 143	27,3	16,9	17,1	17,4	16,7	16,1	5,5	1,1	1,5	2,8	3,6
Kotihoito		106 923 898	107 377 256	106 012 932	103 201 448	99 218 903	7 704 995	18,6	13,7	14,1	14,3	13,8	13,3	3,6	-0,4	1,3	2,7	4,0
Vanhusten päivätoiminta		9 688 975	8 169 882	7 865 441	6 809 522	6 838 763	2 850 212	6,9	1,2	1,1	1,1	0,9	0,9	42,3	18,6	3,9	15,5	-0,4
Vanhusten päiväsaaraanhoito		-	-	-	859 951	1 033 017	-	-	-	-	-	0,1	0,1	-	-	-	-	-16,8
Omaishoidon tuki		15 203 939	14 813 770	14 563 767	14 045 334	13 449 986	1 753 953	4,2	2,0	1,9	2,0	1,9	1,8	8,2	2,6	1,7	3,7	4,4
Palveluasuminen yhteensä		146 655 103	134 138 172	112 099 776	103 521 400	75 003 445	71 651 658	173,4	18,8	17,6	15,2	13,8	10,0	41,7	9,3	19,7	8,3	38,0
Keskiraskas palveluasuminen (hm 0,2–0,49)		0	0	0	0	0	0	0,0	0,0	0,0	0,0	0,0	0,0	0,0	0,0	0,0	0,0	0,0
Tehostettu palveluasuminen (hm ≥ 0,5)		146 655 103	134 138 172	112 099 776	103 521 400	75 003 445	71 651 658	173,4	18,8	17,6	15,2	13,8	10,0	41,7	9,3	19,7	8,3	38,0
Vanhainkoti ja terveyskeskussairaala		235 829 771	246 742 097	250 374 654	274 324 681	304 710 685	-68 880 914	-166,7	30,3	32,6	34,3	37,4	42,2	-14,0	-4,4	-1,5	-8,7	-10,0
Vanhainkoti (brutto)		118 545 287	133 614 477	140 686 360	166 362 160	135 961 798	-17 416 511	-42,2	15,2	17,6	19,0	22,2	18,2	-28,7	-11,3	-5,0	-15,4	22,4
Oma toiminta		81 039 995	89 427 100	91 822 925	106 785 979	74 013 846	7 026 149	17,0	10,4	11,8	12,4	14,3	9,9	-24,1	-9,4	-2,6	-14,0	44,3
Ostopalvelut (brutto)		37 505 292	44 187 378	48 863 436	59 576 181	61 947 952	-24 442 660	-59,2	4,8	5,8	6,6	8,0	8,3	-37,0	-15,1	-9,6	-18,0	-3,8
Terveyskeskukset (brutto)		117 284 484	113 127 619	109 688 293	107 962 521	168 748 887	-51 464 402	-124,6	15,1	15,0	15,3	15,2	24,0	8,6	3,7	3,1	1,6	-36,0
Oma toiminta		113 450 546	110 037 712	106 327 572	104 154 438	162 576 635	-49 126 088	-118,9	14,6	14,6	14,8	14,6	23,0	8,9	3,1	3,5	2,1	-35,9
Ostopalvelut (brutto)		3 833 938	3 089 907	3 360 721	3 808 083	6 172 252	-2 338 314	-5,7	0,5	0,4	0,5	0,5	0,9	0,7	24,1	-8,1	-11,7	-38,3
Terveydenhuollon palvelut ilman tk-sairaala		263 720 639	248 359 517	245 656 985	240 488 598	236 449 109	27 271 530	66,0	33,9	32,6	33,2	32,1	31,7	9,7	6,2	1,1	2,1	1,7
Perusterveydenhuollon avohoito		56 083 511	53 134 786	53 683 160	52 644 640	54 463 404	1 620 107	3,9	7,2	7,0	7,3	7,0	7,3	6,5	5,5	-1,0	2,0	-3,3
Kotisairaala (perusterveydenhuolto)		3 705 585	3 466 027	3 631 307	3 796 568	3 625 874	79 711	0,2	0,5	0,5	0,5	0,5	0,5	-2,4	6,9	-4,6	-4,4	4,7
Erikoissairaanhoito		207 637 128	195 224 731	191 973 826	187 843 958	181 985 705	25 651 423	62,1	26,7	25,7	25,9	25,1	24,4	10,5	6,4	1,7	2,2	3,2
Kotisairaala (erikoissairaanhoito)																		
Somaattinen erikoissairaanhoito		192 413 596	181 300 017	177 624 494	173 862 080	168 815 289	23 598 307	57,1	24,7	23,8	24,0	23,2	22,6	10,7	6,1	2,1	2,2	3,0
Oma toiminta		19 340 283	19 730 679	18 724 959	18 911 962	18 258 870	1 081 413	2,6	2,5	2,6	2,5	2,5	2,4	2,3	-2,0	5,4	-1,0	3,6
Ostopalvelut (netto)		173 073 313	161 569 338	158 899 535	154 950 118	150 556 419	22 516 894	54,5	22,2	21,2	21,5	20,7	20,2	11,7	7,1	1,7	2,5	2,9
Psykiatrinen erikoissairaanhoito		15 223 532	13 924 714	14 349 331	13 981 878	13 170 416	2 053 116	5,0	2,0	1,8	1,9	1,9	1,8	8,9	9,3	-3,0	2,6	6,2
Oma toiminta		6 110 891	5 510 992	5 151 631	4 852 346	4 656 173	1 454 718	3,5	0,8	0,7	0,7	0,6	0,6	25,9	10,9	7,0	6,2	4,2
Ostopalvelut (netto)		9 112 641	8 413 722	9 197 701	9 129 532	8 514 243	598 398	1,4	1,2	1,1	1,2	1,2	1,1	-0,2	8,3	-8,5	0,7	7,2

Yli 65-vuotiaiden kustannukset 2009–2013 Espoossa

Deflaoitu eli indeksillä vuoden 2013 rahan arvoon korotettu muutos

ESPOO	Hintaindeksi	1,0176	1,0511	1,0879	1,1165	Muutos	Muutos /	Kustannusten muodostuminen palveluittain					Muutos	Muutos	Muutos	Muutos	
	2013	2 012	2 011	2 010	2 009	09–13, €	palvelu, %	2013	2012	2011	2010	2009	09–13, %	12–13, %	11–12, %	10–11, %	09–10, %
KOOSTE: 65-V. KUSTANNUKSET YHTEENSÄ	200 142 393	191 226 408	186 570 042	178 129 210	180 698 428	19 443 965	100,0	100,0	100,0	100,0	100,0	100,0	12,4	4,7	2,5	4,7	-1,4
Avopalvelut ja palveluasuminen	62 239 225	56 482 478	52 327 286	50 118 086	52 205 485	10 033 740	51,6	31,1	29,5	27,9	27,9	28,7	24,2	10,2	7,9	4,4	-4,0
Avopalvelut yhteensä	26 192 986	22 314 681	24 284 386	25 242 508	27 514 456	-1 321 470	-6,8	13,1	11,6	13,0	14,1	15,1	3,8	17,4	-8,1	-3,8	-8,3
Kotihoito	20 906 177	17 710 119	19 724 161	20 331 660	21 798 836	-892 659	-4,6	10,4	9,2	10,5	11,3	12,0	2,8	18,0	-10,2	-3,0	-6,7
Vanhusten päivätoiminta	1 394 583	952 652	923 954	924 730	779 537	615 046	3,2	0,7	0,5	0,5	0,5	0,4	50,8	46,4	3,1	-0,1	18,6
Vanhusten päiväsairaanhoido	899 091	978 035	1 098 824	654 931	589 213	309 878	1,6	0,4	0,5	0,6	0,4	0,3	37,3	-8,1	-11,0	67,8	11,2
Omaishoidon tuki	2 993 136	2 673 875	2 537 448	3 331 187	4 346 871	-1 353 735	-7,0	1,5	1,4	1,4	1,9	2,4	-10,1	11,9	5,4	-23,8	-23,4
Palveluasuminen yhteensä	36 046 239	34 167 796	28 042 900	24 875 577	24 691 029	11 355 210	58,4	18,0	17,8	15,0	13,9	13,6	44,9	5,5	21,8	12,7	0,7
Keskiraskas palveluasuminen (hm 0,2–0,49)	3 319 934	3 191 411	3 239 058	3 622 684	4 062 803	-742 869	-3,8	1,7	1,7	1,7	2,0	2,2	-8,4	4,0	-1,5	-10,6	-10,8
Tehostettu palveluasuminen (hm ≥ 0,5)	32 726 304	30 976 386	24 803 842	21 252 893	20 628 226	12 098 078	62,2	16,4	16,2	13,2	11,8	11,3	54,0	5,6	24,9	16,7	3,0
Vanhainkoti ja terveyskeskussairaala	51 256 871	51 466 928	56 644 824	53 175 806	54 475 315	-3 218 444	-16,6	25,6	27,0	30,7	30,4	30,6	-3,6	-0,4	-9,1	6,5	-2,4
Vanhainkoti (brutto)	20 662 157	22 139 350	27 212 422	26 853 569	27 437 313	-6 775 156	-34,8	10,3	11,6	14,5	15,0	15,1	-23,1	-6,7	-18,6	1,3	-2,1
Oma toiminta	20 335 963	21 436 399	26 198 532	25 581 659	25 082 207	-4 746 244	-24,4	10,2	11,2	14,0	14,3	13,8	-20,5	-5,1	-18,2	2,4	2,0
Ostopalvelut (brutto)	326 194	702 951	1 013 890	1 271 911	2 355 106	-2 028 912	-10,4	0,2	0,4	0,5	0,7	1,3	-74,4	-53,6	-30,7	-20,3	-46,0
Terveyskeskukset (brutto)	30 594 714	29 327 578	29 432 402	26 322 237	27 038 001	3 556 712	18,3	15,3	15,5	16,2	15,4	15,6	16,2	4,3	-0,4	11,8	-2,6
Oma toiminta	30 432 698	29 161 245	29 236 772	26 248 123	26 977 240	3 455 458	17,8	15,2	15,4	16,1	15,4	15,5	15,9	4,4	-0,3	11,4	-2,7
Ostopalvelut (brutto)	162 016	166 333	195 630	74 114	60 762	101 254	0,5	0,1	0,1	0,1	0,0	0,0	118,6	-2,6	-15,0	164,0	22,0
Terveydenhuollon palvelut ilman tk-sairaala	86 646 298	83 277 002	77 597 932	74 835 318	74 017 628	12 628 670	64,9	43,3	43,5	41,4	41,7	40,7	15,8	4,0	7,3	3,7	1,1
Perusterveydenhuollon avohoito	17 541 543	20 035 058	16 310 544	17 445 193	16 359 149	1 182 394	6,1	8,8	10,5	8,7	9,7	9,0	0,6	-12,4	22,8	-6,5	6,6
Kotisairaala (perusterveydenhuolto)	979 663	723 338	544 774	354 610	634 171	345 492	1,8	0,5	0,4	0,3	0,2	0,3	176,3	35,4	32,8	53,6	-44,1
Erikoissairaanhoido	69 104 755	63 241 944	61 287 387	57 390 125	57 658 479	11 446 276	58,9	34,5	33,0	32,7	32,0	31,7	20,4	9,3	3,2	6,8	-0,5
Kotisairaala (erikoissairaanhoido)																	
Somaattinen erikoissairaanhoido	65 177 272	60 917 065	59 074 907	55 190 675	55 101 882	10 075 390	51,8	32,6	31,8	31,5	30,8	30,3	18,1	7,0	3,1	7,0	0,2
Oma toiminta	61 394	69 804	56 473	74 264	0	61 394	0,3	0,0	0,0	0,0	0,0	0,0	-17,3	-12,0	23,6	-24,0	-
Ostopalvelut (netto)	65 115 878	60 847 261	59 018 434	55 116 410	55 101 882	10 013 996	51,5	32,5	31,8	31,5	30,7	30,3	18,1	7,0	3,1	7,1	0,0
Psykiatrinen erikoissairaanhoido	3 927 483	2 324 880	2 212 480	2 199 450	2 556 597	1 370 886	7,1	2,0	1,2	1,2	1,2	1,4	78,6	68,9	5,1	0,6	-14,0
Oma toiminta	0	-	-	-	0	0	0,0	0,0	-	-	-	0,0	-	-	-	-	-
Ostopalvelut (netto)	3 927 483	2 324 880	2 212 480	2 199 450	2 556 597	1 370 886	7,1	2,0	1,2	1,2	1,2	1,4	78,6	68,9	5,1	0,6	-14,0

Yli 65-vuotiaiden kustannukset 2009–2013 Vantaalla

Deflatoitu eli indeksillä vuoden 2013 rahan arvoon korotettu muutos

VANTAA	Hintaindeksi	1,0176	1,0511	1,0879	1,1165	Muutos 09–13, €	Muutos/ palvelu, %	Kustannusten muodostuminen palveluittain					Muutos 09–13, %	Muutos 12–13, %	Muutos 11–12, %	Muutos 10–11, %	Muutos 09–10, %
	2013	2 012	2 011	2 010	2 009			2013	2012	2011	2010	2009					
KOOSTE: 65-V. KUSTANNUKSET YHTEENSÄ	170 162 145	163 445 860	154 164 536	156 609 435	151 574 161	18 587 984	100,0	100,0	100,0	100,0	100,0	100,0	8,7	4,1	6,0	-1,6	3,3
Avopalvelut ja palveluasuminen	52 093 949	46 955 804	45 761 653	43 465 717	44 109 201	7 984 748	43,0	30,6	28,7	29,5	27,6	28,8	19,9	10,9	2,6	5,3	-1,5
Avopalvelut yhteensä	16 939 963	17 971 434	17 865 065	17 503 039	18 707 372	-1 767 409	-9,5	10,0	11,0	11,5	11,1	12,2	-3,2	-5,7	0,6	2,1	-6,4
Kotihoito	12 144 273	12 593 081	12 286 639	12 132 068	12 763 116	-618 843	-3,3	7,1	7,7	7,9	7,7	8,3	0,1	-3,6	2,5	1,3	-4,9
Vanhusten päivätoiminta	1 524 023	1 924 007	2 073 512	2 058 948	2 000 846	-476 823	-2,6	0,9	1,2	1,3	1,3	1,3	-26,0	-20,8	-7,2	0,7	2,9
Vanhusten päiväsairaanhoito	380 984	417 178	445 240	441 040	463 698	-82 715	-0,4	0,2	0,3	0,3	0,3	0,3	-13,6	-8,7	-6,3	1,0	-4,9
Omaishoidon tuki	2 890 683	3 037 168	3 059 674	2 870 982	3 479 711	-589 028	-3,2	1,7	1,9	2,0	1,8	2,3	0,7	-4,8	-0,7	6,6	-17,5
Palveluasuminen yhteensä	35 153 986	28 984 370	27 896 589	25 962 678	25 401 829	9 752 157	52,5	20,7	17,7	18,0	16,5	16,6	35,4	21,3	3,9	7,4	2,2
Keskikiraskas palveluasuminen (hm 0,2–0,49)	6 468 879	6 989 315	4 999 819	4 433 656	4 287 276	2 181 603	11,7	3,8	4,3	3,2	2,8	2,8	45,9	-7,4	39,8	12,8	3,4
Tehostettu palveluasuminen (hm ≥ 0,5)	28 685 108	21 995 055	22 896 770	21 529 022	21 114 553	7 570 554	40,7	16,9	13,4	14,8	13,6	13,8	33,2	30,4	-3,9	6,4	2,0
Vanhainkoti ja terveystieteiden sairaala	41 096 771	44 877 659	46 140 146	45 511 293	42 707 428	-1 610 657	-8,7	24,2	27,6	30,3	29,6	28,9	-9,7	-8,4	-2,7	1,4	6,6
Vanhainkoti (brutto)	20 990 063	25 686 959	26 180 526	26 844 090	24 969 819	-3 979 756	-21,4	12,3	15,7	16,9	17,0	16,3	-21,8	-18,3	-1,9	-2,5	7,5
Oma toiminta	11 472 572	14 918 978	16 279 507	16 464 466	16 000 351	-4 527 779	-24,4	6,7	9,1	10,5	10,4	10,5	-30,3	-23,1	-8,4	-1,1	2,9
Ostopalvelut (brutto)	9 517 491	10 767 981	9 901 020	10 379 624	8 969 468	548 023	2,9	5,6	6,6	6,4	6,6	5,9	-8,3	-11,6	8,8	-4,6	15,7
Terveystieteiden sairaala (brutto)	20 106 708	19 190 700	19 959 620	18 667 203	17 737 609	2 369 098	12,7	11,8	11,9	13,3	12,5	12,5	7,7	4,8	-3,9	6,9	5,2
Oma toiminta	19 005 258	18 410 783	19 260 187	18 123 445	17 558 899	1 446 359	7,8	11,2	11,4	12,9	12,2	12,4	4,9	3,2	-4,4	6,3	3,2
Ostopalvelut (brutto)	1 101 449	779 917	699 433	543 759	178 710	922 739	5,0	0,6	0,5	0,5	0,4	0,1	102,6	41,2	11,5	28,6	204,3
Terveystieteiden sairaalan palvelut ilman tk-sairaala	76 971 425	71 612 396	62 262 737	67 632 425	64 757 532	12 213 893	65,7	45,2	43,8	40,2	42,9	42,3	13,8	7,5	15,0	-7,9	4,4
Perusterveydenhuollon avohoito	17 483 607	17 223 253	15 413 382	13 929 373	13 086 458	4 397 148	23,7	10,3	10,5	10,0	8,8	8,6	25,5	1,5	11,7	10,7	6,4
Kotisairaala (perusterveydenhuolto)	604 393	425 016	427 714	315 646	405 229	199 164	1,1	0,4	0,3	0,3	0,2	0,3	91,5	42,2	-0,6	35,5	-22,1
Erikoissairaanhoito	59 487 818	54 389 143	46 849 355	53 703 051	51 671 073	7 816 745	42,1	35,0	33,2	30,2	34,0	33,8	10,8	9,4	16,1	-12,8	3,9
Kotisairaala (erikoissairaanhoito)																	
Somaattinen erikoissairaanhoito	56 426 946	51 478 829	44 439 220	50 009 039	47 879 278	8 547 668	46,0	33,2	31,5	28,7	31,7	31,3	12,8	9,6	15,8	-11,1	4,4
Oma toiminta	0	0	0	0	0	0	0,0	0,0	0,0	0,0	0,0	0,0	-	-	-	-	-
Ostopalvelut (netto)	56 426 946	51 478 829	44 439 220	50 009 039	47 879 278	8 547 668	46,0	33,2	31,5	28,7	31,7	31,3	12,8	9,6	15,8	-11,1	4,4
Psykiatrin erikoissairaanhoito	3 060 873	2 910 314	2 410 135	3 694 012	3 791 795	-730 923	-3,9	1,8	1,8	1,6	2,3	2,5	-17,1	5,2	20,8	-34,8	-2,6
Oma toiminta	0	0	0	0	0	0	0,0	0,0	0,0	0,0	0,0	0,0	-	-	-	-	-
Ostopalvelut (netto)	3 060 873	2 910 314	2 410 135	3 694 012	3 791 795	-730 923	-3,9	1,8	1,8	1,6	2,3	2,5	-17,1	5,2	20,8	-34,8	-2,6

Yli 65-vuotiaiden kustannukset 2009–2013 Turussa

Deflatoitu eli indeksillä vuoden 2013 rahan arvoon korotettu muutos

TURKU	Hintaindeksi	1,0176	1,0511	1,0879	1,1165	Muutos 09–13, €	Muutos/ palvelu, %	Kustannusten muodostuminen palveluittain					Muutos 09–13, %	Muutos 12–13, %	Muutos 11–12, %	Muutos 10–11, %	Muutos 09–10, %
	2013	2 012	2 011	2 010	2 009			2013	2012	2011	2010	2009					
KOOSTE: 65-V. KUSTANNUKSET YHTEENSÄ	274 726 254	263 217 444	259 088 515	263 904 272	255 275 760	19 450 494	100,0	100,0	100,0	100,0	100,0	4,1	4,4	1,6	-1,8	3,4	
Avopalvelut ja palveluasuminen	76 957 183	69 833 162	63 537 478	60 717 178	53 322 138	23 635 045	121,5	28,0	26,5	24,4	22,9	20,7	26,7	10,2	9,9	4,6	13,9
Avopalvelut yhteensä	44 784 866	41 047 081	38 959 484	39 509 698	37 245 831	7 539 036	38,8	16,3	15,6	15,0	14,9	14,5	13,4	9,1	5,4	-1,4	6,1
Kotihoito	38 232 823	35 602 728	33 389 758	34 414 369	32 556 390	5 676 434	29,2	13,9	13,5	12,8	13,0	12,7	11,1	7,4	6,6	-3,0	5,7
Vanhusten päivätoiminta	1 329 547	1 180 813	1 148 721	1 050 659	821 995	507 552	2,6	0,5	0,4	0,4	0,4	0,3	26,5	12,6	2,8	9,3	27,8
Vanhusten päiväsairaanhoito	445 911	575 444	547 186	535 501	530 608	-84 697	-0,4	0,2	0,2	0,2	0,2	0,2	-16,7	-22,5	5,2	2,2	0,9
Omaishoidon tuki	4 776 585	3 688 096	3 873 820	3 509 168	3 336 838	1 439 747	7,4	1,7	1,4	1,5	1,3	1,3	36,1	29,5	-4,8	10,4	5,2
Palveluasuminen yhteensä	32 172 317	28 786 081	24 577 994	21 207 480	16 076 307	16 096 010	82,8	11,7	10,9	9,5	8,0	6,2	51,7	11,8	17,1	15,9	31,9
Keskiraskas palveluasuminen (hm 0,2–0,49)	0	260 862	607 464	874 914	1 059 392	-1 059 392	-5,4	0,0	0,1	0,2	0,3	0,4	-100,0	-100,0	-57,1	-30,6	-17,4
Tehostettu palveluasuminen (hm ≥ 0,5)	32 172 317	28 525 219	23 970 530	20 332 566	15 016 915	17 155 402	88,2	11,7	10,8	9,2	7,7	5,8	58,2	12,8	19,0	17,9	35,4
Vanhainkoti ja terveyskeskussairaala	95 391 967	97 134 241	97 187 943	101 550 857	106 443 420	-11 051 453	-56,8	34,7	37,0	37,7	38,8	42,1	-6,1	-1,8	-0,1	-4,3	-4,6
Vanhainkoti (brutto)	37 917 264	38 740 329	39 847 565	44 694 049	48 467 802	-10 550 538	-54,2	13,8	14,7	15,3	16,8	18,8	-15,2	-2,1	-2,8	-10,8	-7,8
Oma toiminta	36 370 456	36 074 099	37 171 106	42 131 966	46 018 771	-9 648 315	-49,6	13,2	13,7	14,3	15,9	17,9	-13,7	0,8	-3,0	-11,8	-8,4
Ostopalvelut (brutto)	1 546 808	2 666 230	2 676 459	2 562 083	2 449 031	-902 223	-4,6	0,6	1,0	1,0	1,0	1,0	-39,6	-42,0	-0,4	4,5	4,6
Terveyskeskukset (brutto)	57 474 703	58 393 912	57 340 378	56 856 808	57 975 618	-500 915	-2,6	20,9	22,3	22,4	22,0	23,3	1,1	-1,6	1,8	0,9	-1,9
Oma toiminta	47 201 322	45 635 207	44 940 561	42 785 220	44 923 759	2 277 563	11,7	17,2	17,4	17,6	16,6	18,2	10,3	3,4	1,5	5,0	-4,8
Ostopalvelut (brutto)	10 273 381	12 758 705	12 399 817	14 071 588	13 051 859	-2 778 478	-14,3	3,7	4,9	4,8	5,4	5,2	-27,0	-19,5	2,9	-11,9	7,8
Terveydenhuollon palvelut ilman tk-sairaala	102 377 103	96 250 041	98 363 095	101 636 237	95 510 201	6 866 902	35,3	37,3	36,5	37,8	38,3	37,1	0,7	6,4	-2,1	-3,2	6,4
Perusterveydenhuollon avohoito	12 481 099	13 165 106	14 209 080	14 849 837	12 915 272	-434 173	-2,2	4,5	5,0	5,5	5,6	5,0	-16,0	-5,2	-7,3	-4,3	15,0
Kotisairaala (perusterveydenhuolto)																	
Erikoissairaanhoito	89 896 004	83 084 935	84 154 015	86 786 400	82 594 929	7 301 075	37,5	32,7	31,5	32,4	32,7	32,1	3,6	8,2	-1,3	-3,0	5,1
Kotisairaala (erikoissairaanhoito)	643 353	536 167	716 391	509 905	326 329	317 024	1,6	0,2	0,2	0,3	0,2	0,1	26,2	20,0	-25,2	40,5	56,3
Somaattinen erikoissairaanhoito	83 394 146	76 784 469	77 879 154	80 999 638	77 113 188	6 280 958	32,3	30,4	29,1	30,0	30,5	30,0	3,0	8,6	-1,4	-3,9	5,0
Oma toiminta	17 172 095	16 154 079	16 090 731	14 800 405	15 112 750	2 059 345	10,6	6,3	6,1	6,2	5,6	5,9	16,0	6,3	0,4	8,7	-2,1
Ostopalvelut (netto)	66 222 051	60 630 390	61 788 423	66 199 234	62 000 438	4 221 613	21,7	24,1	23,0	23,8	24,9	24,1	0,0	9,2	-1,9	-6,7	6,8
Psykiatrin erikoissairaanhoito	5 858 505	5 764 298	5 558 469	5 276 856	5 155 412	703 093	3,6	2,1	2,2	2,1	2,0	2,0	11,0	1,6	3,7	5,3	2,4
Oma toiminta	5 713 799	5 616 772	5 429 722	5 087 699	5 115 205	598 595	3,1	2,1	2,1	2,1	1,9	2,0	12,3	1,7	3,4	6,7	-0,5
Ostopalvelut (netto)	144 706	147 527	128 747	189 157	40 207	104 499	0,5	0,1	0,1	0,0	0,1	0,0	-23,5	-1,9	14,6	-31,9	370,5

Yli 65-vuotiaiden kustannukset 2009–2013 Tampereella

Deflatoitu eli indeksillä vuoden 2013 rahan arvoon korotettu muutos

TAMPERE	Hintaindeksi	1,0176	1,0511	1,0879	1,1165	Muutos 09–13, €	Muutos/ palvelu, %	Kustannusten muodostuminen palveluittain					Muutos 09–13, %	Muutos 12–13, %	Muutos 11–12, %	Muutos 10–11, %	Muutos 09–10, %
	2013	2 012	2 011	2 010	2 009			2013	2012	2011	2010	2009					
KOOSTE: 65-V. KUSTANNUKSET YHTEENSÄ	286 254 731	287 948 307	279 289 950	272 780 788	269 557 574	16 697 157	100,0	100,0	100,0	100,0	100,0	100,0	4,9	-0,6	3,1	2,4	1,2
Avopalvelut ja palveluasuminen	78 370 533	79 121 919	75 013 953	67 993 863	58 752 530	19 618 003	117,5	27,4	27,4	26,8	24,7	21,6	15,3	-0,9	5,5	10,3	15,7
Avopalvelut yhteensä	49 124 827	50 930 483	47 522 062	45 025 743	41 282 628	7 842 200	47,0	17,2	17,7	17,0	16,4	15,2	9,1	-3,5	7,2	5,5	9,1
Kotihoito	41 132 893	43 103 816	39 870 175	37 013 271	33 241 045	7 891 848	47,3	14,4	15,0	14,2	13,5	12,2	11,1	-4,6	8,1	7,7	11,3
Vanhusten päivätoiminta	2 796 641	2 776 947	2 775 160	2 879 358	2 388 385	408 257	2,4	1,0	1,0	1,0	1,0	0,9	-2,9	0,7	0,1	-3,6	20,6
Vanhusten päiväsairaanhoito	0	-	-	-	461 938	-461 938	-2,8	0,0	-	-	-	0,2	-	-	-	-	-
Omaishoidon tuki	5 195 293	5 049 719	4 876 727	5 133 114	5 191 260	4 033	0,0	1,8	1,8	1,7	1,9	1,9	1,2	2,9	3,5	-5,0	-1,1
Palveluasuminen yhteensä	29 245 706	28 191 437	27 491 891	22 968 120	17 469 902	11 775 804	70,5	10,2	9,8	9,8	8,3	6,4	27,3	3,7	2,5	19,7	31,5
Keskiraskas palveluasuminen (hm 0,2–0,49)	2 805 308	3 242 918	3 108 948	3 282 961	3 401 389	-596 081	-3,6	1,0	1,1	1,1	1,2	1,3	-14,5	-13,5	4,3	-5,3	-3,5
Tehostettu palveluasuminen (hm ≥ 0,5)	26 440 398	24 948 519	24 382 943	19 685 158	14 068 513	12 371 884	74,1	9,2	8,7	8,7	7,2	5,2	34,3	6,0	2,3	23,9	39,9
Vanhainkoti ja terveyskeskussairaala	84 230 529	87 666 233	89 063 784	102 242 368	106 215 583	-21 985 054	-131,7	29,4	30,5	32,1	38,0	39,9	-17,6	-3,9	-1,6	-12,9	-3,7
Vanhainkoti (brutto)	37 265 165	38 826 073	39 524 518	47 600 558	57 973 110	-20 707 945	-124,0	13,0	13,5	14,1	17,3	21,3	-21,7	-4,0	-1,8	-17,0	-17,9
Oma toiminta	36 437 447	36 559 789	36 840 565	41 147 754	48 519 733	-12 082 286	-72,4	12,7	12,7	13,1	15,0	17,8	-11,4	-0,3	-0,8	-10,5	-15,2
Ostopalvelut (brutto)	827 718	2 266 285	2 683 953	6 452 804	9 453 376	-8 625 658	-51,7	0,3	0,8	1,0	2,3	3,5	-87,2	-63,5	-15,6	-58,4	-31,7
Terveyskeskukset (brutto)	46 965 364	48 840 160	49 539 266	54 641 810	48 242 473	-1 277 109	-7,6	16,4	17,1	18,0	20,7	18,6	-14,0	-3,8	-1,4	-9,3	13,3
Oma toiminta	44 700 597	45 911 969	46 210 009	50 219 752	46 872 128	-2 171 532	-13,0	15,6	16,0	16,8	19,0	18,0	-11,0	-2,6	-0,6	-8,0	7,1
Ostopalvelut (brutto)	2 264 768	2 928 191	3 329 257	4 422 058	1 370 345	894 423	5,4	0,8	1,0	1,2	1,7	0,6	-48,8	-22,7	-12,0	-24,7	222,7
Terveydenhuollon palvelut ilman tk-sairaala	123 653 668	121 160 154	115 212 214	102 544 557	104 589 461	19 064 207	114,2	43,2	42,0	41,1	37,3	38,5	20,6	2,1	5,2	12,4	-2,0
Perusterveydenhuollon avohoito	16 940 613	16 047 835	15 711 674	15 698 369	14 123 954	2 816 659	16,9	5,9	5,6	5,6	5,7	5,2	7,9	5,6	2,1	0,1	11,1
Kotisairaala (perusterveydenhuolto)																	
Erikoissairaanhoito	106 713 055	105 112 319	99 500 540	86 846 188	90 465 507	16 247 548	97,3	37,3	36,5	35,5	31,6	33,3	22,9	1,5	5,6	14,6	-4,0
Kotisairaala (erikoissairaanhoito)	946 988	861 687	897 291	922 118	875 454	71 534	0,4	0,3	0,3	0,3	0,3	0,3	2,7	9,9	-4,0	-2,7	5,3
Somaattinen erikoissairaanhoito	101 381 809	100 050 462	95 340 734	81 889 140	84 805 725	16 576 084	99,3	35,4	34,7	34,0	29,8	31,2	23,8	1,3	4,9	16,4	-3,4
Oma toiminta	37 014 990	39 830 500	38 848 677	26 714 596	27 146 210	9 868 780	59,1	12,9	13,8	13,9	9,7	10,0	38,6	-7,1	2,5	45,4	-1,6
Ostopalvelut (netto)	64 366 819	60 219 962	56 492 057	55 174 544	57 659 515	6 707 304	40,2	22,5	20,9	20,2	20,1	21,2	16,7	6,9	6,6	2,4	-4,3
Psykiatrin erikoissairaanhoito	4 384 258	4 200 171	3 262 515	4 034 930	4 784 328	-400 070	-2,4	1,5	1,5	1,2	1,5	1,8	8,7	4,4	28,7	-19,1	-15,7
Oma toiminta	173 587	217 352	221 211	223 803	183 860	-10 273	-0,1	0,1	0,1	0,1	0,1	0,1	-22,4	-20,1	-1,7	-1,2	21,7
Ostopalvelut (netto)	4 210 671	3 982 818	3 041 304	3 811 127	4 600 468	-389 797	-2,3	1,5	1,4	1,1	1,4	1,7	10,5	5,7	31,0	-20,2	-17,2

Yli 65-vuotiaiden kustannukset 2009–2013 Oulussa

Deflatoitu eli indeksillä vuoden 2013 rahan
arvoon korotettu muutos

OULU	Hintaindeksi	1,0176	1,0511	1,0879	1,1165	Muutos 09–13, €	Muutos/ palvelu, %	Kustannusten muodostuminen palveluittain					Muutos 09–13, %	Muutos 12–13, %	Muutos 11–12, %	Muutos 10–11, %	Muutos 09–10, %
	2013	2 012	2 011	2 010	2 009			2013	2012	2011	2010	2009					
KOOSTE: 65-V. KUSTANNUKSET YHTEENSÄ	206 030 447	163 485 035	155 647 970	144 346 219	138 793 213	67 237 234	100,0	100,0	100,0	100,0	100,0	100,0	42,7	26,0	5,0	7,8	4,0
Avopalvelut ja palveluasuminen	59 568 470	42 354 921	40 829 408	39 535 102	37 338 079	22 230 390	33,1	28,9	25,8	26,0	27,1	26,5	50,7	40,6	3,7	3,3	5,9
Avopalvelut yhteensä	36 300 431	28 062 285	27 133 444	27 282 991	26 003 545	10 296 886	15,3	17,6	17,1	17,3	18,7	18,5	33,1	29,4	3,4	-0,5	4,9
Kotihoito	28 604 737	21 269 930	20 520 880	20 921 335	19 826 624	8 778 113	13,1	13,9	13,0	13,1	14,3	14,1	36,7	34,5	3,7	-1,9	5,5
Vanhusten päivätoiminta	1 393 387	1 110 623	1 153 481	1 023 042	1 028 678	364 709	0,5	0,7	0,7	0,7	0,7	0,7	36,2	25,5	-3,7	12,8	-0,5
Vanhusten päiväsairaanhoido	-	-	-	-	-	-	-	-	-	-	-	-	-	-	-	-	-
Omaishoidon tuki	6 302 308	5 681 732	5 459 083	5 338 614	5 148 243	1 154 064	1,7	3,1	3,5	3,5	3,7	3,7	18,1	10,9	4,1	2,3	3,7
Palveluasuminen yhteensä	23 268 039	14 292 636	13 695 964	12 252 111	11 334 534	11 933 504	17,7	11,3	8,7	8,7	8,4	8,0	89,9	62,8	4,4	11,8	8,1
Keskikiraskas palveluasuminen (hm 0,2–0,49)	0	0	0	0	0	0	0,0	0,0	0,0	0,0	0,0	0,0	0,0	0,0	0,0	0,0	0,0
Tehostettu palveluasuminen (hm ≥ 0,5)	23 268 039	14 292 636	13 695 964	12 252 111	11 334 534	11 933 504	17,7	11,3	8,7	8,7	8,4	8,0	89,9	62,8	4,4	11,8	8,1
Vanhainkoti ja terveyskeskussairaala	68 275 510	61 150 032	57 621 071	52 616 708	50 117 489	18 158 021	27,0	33,1	37,6	37,5	37,2	37,0	29,8	11,7	6,1	9,5	5,0
Vanhainkoti (brutto)	36 078 039	35 134 263	33 685 677	30 867 075	29 956 400	6 121 639	9,1	17,5	21,4	21,5	21,1	21,3	16,9	2,7	4,3	9,1	3,0
Oma toiminta	33 773 794	32 853 148	31 416 847	28 547 408	27 699 712	6 074 081	9,0	16,4	20,0	20,0	19,5	19,7	18,3	2,8	4,6	10,1	3,1
Ostopalvelut (brutto)	2 304 245	2 281 115	2 268 830	2 319 667	2 256 687	47 558	0,1	1,1	1,4	1,4	1,6	1,6	-0,7	1,0	0,5	-2,2	2,8
Terveyskeskukset (brutto)	32 197 471	26 015 768	23 935 394	21 749 634	20 161 089	12 036 382	17,9	15,6	16,1	16,0	16,1	15,8	48,0	23,8	8,7	10,0	7,9
Oma toiminta	22 169 195	18 001 883	16 454 265	16 026 031	15 730 737	6 438 458	9,6	10,8	11,2	11,0	11,8	12,3	38,3	23,1	9,4	2,7	1,9
Ostopalvelut (brutto)	10 028 276	8 013 885	7 481 130	5 723 603	4 430 352	5 597 924	8,3	4,9	5,0	5,0	4,3	3,5	75,2	25,1	7,1	30,7	29,2
Terveydenhuollon palvelut ilman tk-sairaala	78 186 467	59 980 082	57 197 491	52 194 409	51 337 645	26 848 822	39,9	37,9	36,6	36,5	35,7	36,4	49,8	30,4	4,9	9,6	1,7
Perusterveydenhuollon avohoito	16 137 138	13 773 531	13 264 037	11 335 882	10 367 373	5 769 765	8,6	7,8	8,4	8,5	7,8	7,4	42,4	17,2	3,8	17,0	9,3
Kotisairaala (perusterveydenhuolto)																	
Erikoissairaanhoito	62 049 329	46 206 551	43 933 454	40 858 526	40 970 271	21 079 058	31,4	30,1	28,2	28,0	28,0	29,1	51,9	34,3	5,2	7,5	-0,3
Kotisairaala (erikoissairaanhoito)	523 897	429 085	356 642	314 248	274 459	249 439	0,4	0,3	0,3	0,2	0,2	0,2	66,7	22,1	20,3	13,5	14,5
Somaattinen erikoissairaanhoito	59 366 545	42 988 662	42 009 827	38 944 096	39 244 359	20 122 186	29,9	28,8	26,2	26,8	26,7	27,9	52,4	38,1	2,3	7,9	-0,8
Oma toiminta	1 976 768	1 699 379	1 454 243	1 460 860	1 391 575	585 193	0,9	1,0	1,0	0,9	1,0	1,0	35,3	16,3	16,9	-0,5	5,0
Ostopalvelut (netto)	57 389 777	41 289 284	40 555 584	37 483 237	37 852 784	19 536 993	29,1	27,9	25,2	25,9	25,7	26,9	53,1	39,0	1,8	8,2	-1,0
Psykiatrin erikoissairaanhoito	2 158 887	2 788 804	1 566 986	1 600 183	1 451 454	707 433	1,1	1,0	1,7	1,0	1,1	1,0	34,9	-22,6	78,0	-2,1	10,2
Oma toiminta	558 981	1 030 143	662 091	683 660	624 711	-65 730	-0,1	0,3	0,6	0,4	0,5	0,4	-18,2	-45,7	55,6	-3,2	9,4
Ostopalvelut (netto)	1 599 906	1 758 661	904 895	916 523	826 743	773 163	1,1	0,8	1,1	0,6	0,6	0,6	74,6	-9,0	94,3	-1,3	10,9

Yli 65-vuotiaiden kustannukset 2009–2013 Kuusikossa

Deflatoitu eli indeksillä vuoden 2013 rahan arvoon korotettu muutos

KUUSIKKO	Hintaindeksi	1,0176	1,0511	1,0879	1,1165	Muutos 09–13, €	Muutos/ palvelu, %	Kustannusten muodostuminen palveluittain					Muutos 09–13, %	Muutos Muutos Muutos Muutos			
	2013	2 012	2 011	2 010	2 009			2013	2012	2011	2010	2009		12–13, %	11–12, %	10–11, %	09–10, %
KOOSTE: 65-V. KUSTANNUKSET YHTEENSÄ	1 915 338 293	1 828 923 745	1 771 334 568	1 759 020 860	1 732 603 043	182 735 250	100,0	100,0	100,0	100,0	100,0	8,9	4,7	3,3	0,7	1,5	
Avopalvelut ja palveluasuminen	607 701 275	559 247 364	518 011 693	490 267 602	441 271 548	166 429 727	91,1	31,7	30,5	29,1	27,7	25,2	24,0	8,7	8,0	5,7	11,1
Avopalvelut yhteensä	305 159 886	290 686 871	284 206 580	279 480 235	271 294 501	33 865 385	18,5	15,9	15,9	16,0	15,8	15,5	9,2	5,0	2,3	1,7	3,0
Kotihoito	247 944 801	237 656 929	231 804 544	228 014 151	219 404 913	28 539 887	15,6	12,9	13,0	13,0	12,9	12,5	8,7	4,3	2,5	1,7	3,9
Vanhusten päivätoiminta	18 127 156	16 114 924	15 940 268	14 746 260	13 858 204	4 268 952	2,3	0,9	0,9	0,9	0,8	0,8	22,9	12,5	1,1	8,1	6,4
Vanhusten päiväsairaanhoido	1 725 986	1 970 658	2 091 249	2 491 424	3 078 475	-1 352 489	-0,7	0,1	0,1	0,1	0,1	0,2	-30,7	-12,4	-5,8	-16,1	-19,1
Omaishoidon tuki	37 361 943	34 944 360	34 370 519	34 228 400	34 952 909	2 409 034	1,3	2,0	1,9	1,9	1,9	2,0	9,2	6,9	1,7	0,4	-2,1
Palveluasuminen yhteensä	302 541 389	268 560 492	233 805 113	210 787 367	169 977 047	132 564 342	72,5	15,8	14,7	13,1	11,9	9,7	43,5	12,7	14,9	10,9	24,0
Keskiraskas palveluasuminen (hm 0,2–0,49)	12 594 121	13 684 506	11 955 289	12 214 216	12 810 860	-216 739	-0,1	0,7	0,7	0,7	0,7	0,7	3,1	-8,0	14,5	-2,1	-4,7
Tehostettu palveluasuminen (hm ≥ 0,5)	289 947 268	254 875 986	221 849 824	198 573 151	157 166 187	132 781 080	72,7	15,1	13,9	12,5	11,2	9,0	46,0	13,8	14,9	11,7	26,3
Vanhainkoti ja terveyskeskussairaala	576 081 418	589 037 190	597 032 421	629 421 715	664 669 919	-88 588 501	-48,5	30,1	32,3	34,0	36,3	39,0	-8,5	-2,2	-1,3	-5,1	-5,3
Vanhainkoti (brutto)	271 457 975	294 141 452	307 137 068	343 221 501	324 766 242	-53 308 268	-29,2	14,2	16,1	17,3	19,4	18,5	-20,9	-7,7	-4,2	-10,5	5,7
Oma toiminta	219 430 226	231 269 513	239 729 481	260 659 231	237 334 620	-17 904 394	-9,8	11,5	12,6	13,5	14,7	13,5	-15,8	-5,1	-3,5	-8,0	9,8
Ostopalvelut (brutto)	52 027 749	62 871 940	67 407 587	82 562 270	87 431 622	-35 403 873	-19,4	2,7	3,4	3,8	4,7	5,0	-37,0	-17,2	-6,7	-18,4	-5,6
Terveyskeskukset (brutto)	304 623 444	294 895 737	289 895 353	286 200 213	339 903 677	-35 280 233	-19,3	15,9	16,3	16,7	16,9	20,5	6,4	3,3	1,7	1,3	-15,8
Oma toiminta	276 959 616	267 158 798	262 429 366	257 557 008	314 639 398	-37 679 782	-20,6	14,5	14,7	15,2	15,2	19,0	7,5	3,7	1,8	1,9	-18,1
Ostopalvelut (brutto)	27 663 828	27 736 939	27 465 987	28 643 206	25 264 279	2 399 549	1,3	1,4	1,5	1,6	1,7	1,5	-3,4	-0,3	1,0	-4,1	13,4
Terveydenhuollon palvelut ilman tk-sairaala	731 555 600	680 639 192	656 290 453	639 331 543	626 661 576	104 894 024	57,4	38,2	37,2	36,9	36,1	35,8	14,4	7,5	3,7	2,7	2,0
Perusterveydenhuollon avohoito	136 667 510	133 379 568	128 591 877	125 903 295	121 315 611	15 351 899	8,4	7,1	7,3	7,2	7,1	6,9	8,5	2,5	3,7	2,1	3,8
Kotisairaala (perusterveydenhuolto)	5 289 641	4 614 380	4 603 795	4 466 824	4 665 274	624 367	0,3	0,3	0,3	0,3	0,3	0,3	18,4	14,6	0,2	3,1	-4,3
Erikoissairaanhoido	594 888 090	547 259 623	527 698 577	513 428 248	505 345 964	89 542 125	49,0	31,1	29,9	29,7	29,0	28,8	15,9	8,7	3,7	2,8	1,6
Kotisairaala (erikoissairaanhoido)	2 114 238	1 826 939	1 970 324	1 746 271	1 476 241												
Somaattinen erikoissairaanhoido	558 160 313	513 519 504	496 368 337	480 894 668	472 959 721	85 200 593	46,6	29,1	28,0	27,9	27,1	27,0	16,1	8,7	3,5	3,2	1,7
Oma toiminta	75 565 530	77 484 441	75 175 083	61 962 087	61 909 405	13 656 124	7,5	3,9	4,2	4,2	3,5	3,5	22,0	-2,5	3,1	21,3	0,1
Ostopalvelut (netto)	482 594 784	436 035 063	421 193 253	418 932 581	411 050 315	71 544 469	39,2	25,2	23,8	23,7	23,6	23,5	15,2	10,7	3,5	0,5	1,9
Psykiatrinen erikoissairaanhoido	34 613 538	31 913 180	29 359 916	30 787 310	30 910 002	3 703 536	2,0	1,8	1,7	1,6	1,7	1,8	12,4	8,5	8,7	-4,6	-0,4
Oma toiminta	12 557 258	12 375 259	11 464 654	10 847 509	10 579 948	1 977 310	1,1	0,7	0,7	0,6	0,6	0,6	15,8	1,5	7,9	5,7	2,5
Ostopalvelut (netto)	22 056 280	19 537 921	17 895 261	19 939 801	20 330 054	1 726 226	0,9	1,2	1,1	1,0	1,1	1,2	10,6	12,9	9,2	-10,3	-1,9

Yli 75-vuotiaiden kustannukset 2009–2013 Helsingissä

Deflatoitu eli indeksillä vuoden 2013 rahan arvoon korotettu muutos

HELSINKI	Hintaindeksi	1,0176	1,0511	1,0879	1,1165	Muutos 09–13, €	Muutos/ palvelu, %	Kustannusten muodostuminen palveluittain					Muutos 09–13, %	Muutos 12–13, %	Muutos 11–12, %	Muutos 10–11, %	Muutos 09–10, %
	2013	2 012	2 011	2 010	2 009			2013	2012	2011	2010	2009					
KOOSTE: 75-V. KUSTANNUKSET YHTEENSÄ	568 674 644	561 811 986	544 199 455	554 152 747	549 256 344	19 418 300	100,0	100,0	100,0	100,0	100,0	2,6	1,2	3,2	-1,8	0,9	
Avopalvelut ja palveluasuminen	243 350 167	229 434 874	207 909 727	198 274 300	168 734 472	74 615 695	384,3	42,8	40,8	38,0	35,5	30,3	22,7	6,1	10,4	4,9	17,5
Avopalvelut yhteensä	113 084 415	111 139 101	109 691 383	107 484 438	102 905 737	10 178 678	52,4	19,9	19,7	20,1	19,2	18,5	5,2	1,8	1,3	2,1	4,4
Kotihoito	93 872 505	93 542 374	92 424 243	90 929 308	86 344 309	7 528 196	38,8	16,5	16,6	16,9	16,3	15,5	3,2	0,4	1,2	1,6	5,3
Vanhusten päivätoiminta	8 251 928	6 991 104	6 848 605	5 986 298	5 968 197	2 283 731	11,8	1,5	1,2	1,3	1,1	1,1	37,8	18,0	2,1	14,4	0,3
Vanhusten päiväsairaanhoido	-	-	-	614 167	812 020	-	-	-	-	-	0,1	0,1	-	-	-	-	-24,4
Omaishoidon tuki	10 959 982	10 605 623	10 418 535	9 954 666	9 781 213	1 178 769	6,1	1,9	1,9	1,9	1,8	1,8	10,1	3,3	1,8	4,7	1,8
Palveluasuminen yhteensä	130 265 752	118 295 773	98 218 344	90 789 862	65 828 735	64 437 017	331,8	22,9	21,0	18,0	16,3	11,8	43,5	10,1	20,4	8,2	37,9
Keskiraskas palveluasuminen (hm 0,2–0,49)	0	0	0	0	0	0	0,0	0,0	0,0	0,0	0,0	0,0	0,0	0,0	0,0	0,0	0,0
Tehostettu palveluasuminen (hm ≥ 0,5)	130 265 752	118 295 773	98 218 344	90 789 862	65 828 735	64 437 017	331,8	22,9	21,0	18,0	16,3	11,8	43,5	10,1	20,4	8,2	37,9
Vanhainkoti ja terveystieteiden keskus	194 859 194	207 612 351	211 414 075	232 810 804	258 211 736	-63 352 541	-326,3	34,3	37,1	39,1	42,5	47,8	-16,3	-6,1	-1,8	-9,2	-9,8
Vanhainkoti (brutto)	101 463 686	115 928 039	122 740 770	144 892 263	119 637 583	-18 173 896	-93,6	17,8	20,6	22,4	25,9	21,5	-30,0	-12,5	-5,6	-15,3	21,1
Oma toiminta	67 315 252	75 757 777	78 677 173	91 228 292	64 289 253	3 025 999	15,6	11,8	13,5	14,4	16,3	11,5	-26,2	-11,1	-3,7	-13,8	41,9
Ostopalvelut (brutto)	34 148 434	40 170 262	44 063 596	53 663 971	55 348 330	-21 199 895	-109,2	6,0	7,1	8,1	9,6	9,9	-36,4	-15,0	-8,8	-17,9	-3,0
Terveystieteiden keskus (brutto)	93 395 508	91 684 312	88 673 306	87 918 541	138 574 153	-45 178 645	-232,7	16,4	16,5	16,7	16,5	26,3	6,2	1,9	3,4	0,9	-36,6
Oma toiminta	90 505 035	89 721 367	86 674 051	85 679 008	134 366 323	-43 861 288	-225,9	15,9	16,1	16,3	16,1	25,5	5,6	0,9	3,5	1,2	-36,2
Ostopalvelut (brutto)	2 890 473	1 962 945	1 999 255	2 239 533	4 207 830	-1 317 357	-6,8	0,5	0,4	0,4	0,4	0,8	29,1	47,3	-1,8	-10,7	-46,8
Terveystieteiden keskus ilman tk-sairaala	130 465 283	124 764 761	124 875 652	123 067 643	122 310 136	8 155 147	42,0	22,9	22,2	22,8	22,0	21,9	6,0	4,6	-0,1	1,5	0,6
Perusterveydenhuollon avohoito	29 712 932	27 631 182	27 964 987	27 553 016	29 244 903	468 029	2,4	5,2	4,9	5,1	4,9	5,2	7,8	7,5	-1,2	1,5	-5,8
Kotisairaala (perusterveydenhuolto)	2 399 320	2 238 376	2 234 950	2 362 854	2 328 287	71 032	0,4	0,4	0,4	0,4	0,4	0,4	1,5	7,2	0,2	-5,4	1,5
Erikoissairaanhoido	100 752 351	97 133 579	96 910 665	95 514 627	93 065 233	7 687 118	39,6	17,7	17,3	17,7	17,1	16,7	5,5	3,7	0,2	1,5	2,6
Kotisairaala (erikoissairaanhoido)																	
Somaattinen erikoissairaanhoido	95 000 866	90 887 739	90 601 527	89 655 861	87 153 580	7 847 286	40,4	16,7	16,2	16,6	16,1	15,6	6,0	4,5	0,3	1,1	2,9
Oma toiminta	12 173 072	12 269 464	11 524 371	11 953 991	11 432 697	740 375	3,8	2,1	2,2	2,1	2,1	2,1	1,8	-0,8	6,5	-3,6	4,6
Ostopalvelut (netto)	82 827 794	78 618 275	79 077 157	77 701 870	75 720 882	7 106 912	36,6	14,6	14,0	14,5	13,9	13,6	6,6	5,4	-0,6	1,8	2,6
Psykiatrisen erikoissairaanhoido	5 751 485	6 245 840	6 309 137	5 858 765	5 911 654	-160 169	-0,8	1,0	1,1	1,2	1,0	1,1	-1,8	-7,9	-1,0	7,7	-0,9
Oma toiminta	897 496	1 161 610	870 377	836 747	883 902	13 594	0,1	0,2	0,2	0,2	0,1	0,2	7,3	-22,7	33,5	4,0	-5,3
Ostopalvelut (netto)	4 853 989	5 084 230	5 438 760	5 022 018	5 027 751	-173 762	-0,9	0,9	0,9	1,0	0,9	0,9	-3,3	-4,5	-6,5	8,3	-0,1

Yli 75-vuotiaiden kustannukset 2009–2013 Espoossa

Deflatoitu eli indeksillä vuoden 2013 rahan arvoon korotettu muutos

ESPOO	Hintaindeksi	1,0176	1,0511	1,0879	1,1165	Muutos 09–13, €	Muutos/ palvelu, %	Kustannusten muodostuminen palveluittain					Muutos 09–13, %	Muutos			
	2013	2 012	2 011	2 010	2 009			2013	2012	2011	2010	2009		12–13, %	11–12, %	10–11, %	09–10, %
KOOSTE: 75-V. KUSTANNUKSET YHTEENSÄ	134 028 326	128 079 815	125 559 725	120 200 702	122 915 023	11 113 303	100,0	100,0	100,0	100,0	100,0	11,5	4,6	2,0	4,5	-2,2	
Avopalvelut ja palveluasuminen	51 545 121	47 514 301	44 209 046	40 919 836	44 225 814	7 319 306	65,9	38,5	37,0	35,0	33,7	35,7	26,0	8,5	7,5	8,0	-7,5
Avopalvelut yhteensä	20 569 393	17 814 654	19 385 607	19 043 560	22 618 578	-2 049 185	-18,4	15,3	13,9	15,3	15,7	18,3	8,0	15,5	-8,1	1,8	-15,8
Kotihoito	16 752 146	14 458 850	15 972 706	16 545 419	18 340 114	-1 587 969	-14,3	12,5	11,3	12,6	13,6	14,8	1,2	15,9	-9,5	-3,5	-9,8
Vanhusten päivätoiminta	1 148 526	778 803	783 636	775 628	643 911	504 615	4,5	0,9	0,6	0,6	0,6	0,5	48,1	47,5	-0,6	1,0	20,5
Vanhusten päiväsaaraanhoito	653 183	769 064	820 902	516 157	456 313	196 869	1,8	0,5	0,6	0,6	0,4	0,4	26,5	-15,1	-6,3	59,0	13,1
Omaishoidon tuki	2 015 539	1 807 937	1 808 362	1 206 357	3 178 240	-1 162 701	-10,5	1,5	1,4	1,4	1,0	2,6	67,1	11,5	0,0	49,9	-62,0
Palveluasuminen yhteensä	30 975 727	29 699 647	24 823 440	21 876 276	21 607 236	9 368 491	84,3	23,1	23,1	19,7	18,0	17,4	41,6	4,3	19,6	13,5	1,2
Keskiraskas palveluasuminen (hm 0,2–0,49)	2 644 694	2 649 828	2 700 358	3 023 264	3 390 435	-745 740	-6,7	2,0	2,1	2,1	2,5	2,7	-12,5	-0,2	-1,9	-10,7	-10,8
Tehostettu palveluasuminen (hm ≥ 0,5)	28 331 033	27 049 818	22 123 081	18 853 012	18 216 802	10 114 232	91,0	21,1	21,1	17,5	15,5	14,7	50,3	4,7	22,3	17,3	3,5
Vanhainkoti ja terveyskeskussairaala	41 083 347	41 448 387	45 782 027	43 791 128	43 324 249	-2 240 902	-20,2	30,7	32,5	36,8	37,0	35,8	-6,2	-0,9	-9,5	4,5	1,1
Vanhainkoti (brutto)	16 910 284	18 033 598	22 206 681	22 108 989	21 809 876	-4 899 592	-44,1	12,6	14,1	17,6	18,2	17,6	-23,5	-6,2	-18,8	0,4	1,4
Oma toiminta	16 584 090	17 330 647	21 192 791	20 921 640	19 661 197	-3 077 107	-27,7	12,4	13,5	16,8	17,2	15,9	-20,7	-4,3	-18,2	1,3	6,4
Ostopalvelut (brutto)	326 194	702 951	1 013 890	1 187 348	2 148 680	-1 822 485	-16,4	0,2	0,5	0,8	1,0	1,7	-72,5	-53,6	-30,7	-14,6	-44,7
Terveyskeskukset (brutto)	24 173 063	23 414 789	23 575 346	21 682 139	21 514 373	2 658 690	23,9	18,0	18,5	19,3	18,8	18,2	11,5	3,2	-0,7	8,7	0,8
Oma toiminta	24 064 474	23 338 105	23 530 637	21 627 602	21 458 065	2 606 409	23,5	18,0	18,4	19,2	18,7	18,1	11,3	3,1	-0,8	8,8	0,8
Ostopalvelut (brutto)	108 589	76 684	44 709	54 537	56 308	52 281	0,5	0,1	0,1	0,0	0,0	0,1	99,1	41,6	71,5	-18,0	-3,1
Terveydenhuollon palvelut ilman tk-sairaala	41 399 858	39 117 128	35 568 652	35 489 737	35 364 960	6 034 899	54,3	30,9	30,5	28,2	29,3	28,5	16,7	5,8	10,0	0,2	0,4
Perusterveydenhuollon avohoito	8 449 301	10 613 132	7 746 265	8 838 776	8 404 451	44 851	0,4	6,3	8,3	6,1	7,3	6,8	-4,4	-20,4	37,0	-12,4	5,2
Kotisairaala (perusterveydenhuolto)	538 963	370 011	335 623	354 610	310 055	228 907	2,1	0,4	0,3	0,3	0,3	0,3	52,0	45,7	10,2	-5,4	14,4
Erikoissairaanhoido	32 950 557	28 503 996	27 822 387	26 650 962	26 960 509	5 990 048	53,9	24,6	22,2	22,0	22,0	21,8	23,6	15,6	2,4	4,4	-1,1
Kotisairaala (erikoissairaanhoido)																	
Somaattinen erikoissairaanhoido	31 348 478	27 444 721	26 843 883	25 678 415	25 692 312	5 656 166	50,9	23,4	21,4	21,3	21,2	20,7	22,1	14,2	2,2	4,5	-0,1
Oma toiminta	29 223	28 278	26 095	32 897	0	29 223	0,3	0,0	0,0	0,0	0,0	0,0	-11,2	3,3	8,4	-20,7	-
Ostopalvelut (netto)	31 319 255	27 416 443	26 817 788	25 645 519	25 692 312	5 626 943	50,6	23,4	21,4	21,2	21,1	20,7	22,1	14,2	2,2	4,6	-0,2
Psykiatrinen erikoissairaanhoido	1 602 079	1 059 275	978 504	972 547	1 268 197	333 882	3,0	1,2	0,8	0,8	0,8	1,0	64,7	51,2	8,3	0,6	-23,3
Oma toiminta	0	-	-	-	0	0	0,0	-	-	-	-	0,0	-	-	-	-	-
Ostopalvelut (netto)	1 602 079	1 059 275	978 504	972 547	1 268 197	333 882	3,0	1,2	0,8	0,8	0,8	1,0	64,7	51,2	8,3	0,6	-23,3

Yli 75-vuotiaiden kustannukset 2009–2013 Vantaalla

Deflatoitu eli indeksillä vuoden 2013 rahan arvoon korotettu muutos

VANTAA	Hintaindeksi	1,0176	1,0511	1,0879	1,1165	Muutos 09–13, €	Muutos/ palvelu, %	Kustannusten muodostuminen palveluittain					Muutos 09–13, %	Muutos			
	2013	2 012	2 011	2 010	2 009			2013	2012	2011	2010	2009		12–13, %	11–12, %	10–11, %	09–10, %
KOOSTE: 75-V. KUSTANNUKSET YHTEENSÄ	108 203 642	104 378 077	99 935 690	101 308 369	96 750 422	11 453 220	100,0	100,0	100,0	100,0	100,0	6,8	3,7	4,4	-1,4	4,7	
Avopalvelut ja palveluasuminen	41 433 860	37 136 421	36 369 863	34 173 767	34 694 117	6 739 743	58,8	38,3	35,5	36,2	33,4	35,5	21,2	11,6	2,1	6,4	-1,5
Avopalvelut yhteensä	13 522 681	14 313 298	14 320 096	13 723 945	14 773 055	-1 250 374	-10,9	12,5	13,7	14,3	13,4	15,1	-1,5	-5,5	0,0	4,3	-7,1
Kotihoito	10 186 785	10 568 645	10 445 876	10 011 310	10 550 077	-363 292	-3,2	9,4	10,1	10,4	9,8	10,8	1,8	-3,6	1,2	4,3	-5,1
Vanhusten päivätoiminta	1 217 090	1 507 469	1 596 311	1 518 511	1 511 854	-294 763	-2,6	1,1	1,4	1,6	1,5	1,5	-19,8	-19,3	-5,6	5,1	0,4
Vanhusten päiväsairaanhoido	237 191	292 386	331 385	309 672	308 957	-71 766	-0,6	0,2	0,3	0,3	0,3	0,3	-23,4	-18,9	-11,8	7,0	0,2
Omaishoidon tuki	1 881 615	1 944 798	1 946 524	1 884 451	2 402 168	-520 553	-4,5	1,7	1,9	1,9	1,8	2,5	-0,2	-3,2	-0,1	3,3	-21,6
Palveluasuminen yhteensä	27 911 179	22 823 123	22 049 766	20 449 822	19 921 063	7 990 117	69,8	25,8	21,8	22,0	20,0	20,4	36,5	22,3	3,5	7,8	2,7
Keskiraskas palveluasuminen (hm 0,2–0,49)	5 294 250	5 600 343	3 750 685	3 188 344	3 081 751	2 212 499	19,3	4,9	5,4	3,7	3,1	3,2	66,1	-5,5	49,3	17,6	3,5
Tehostettu palveluasuminen (hm ≥ 0,5)	22 616 929	17 222 781	18 299 082	17 261 478	16 839 312	5 777 618	50,4	20,9	16,5	18,2	16,9	17,2	31,0	31,3	-5,9	6,0	2,5
Vanhainkoti ja terveyskeskussairaala	32 486 318	35 114 481	35 467 450	35 754 920	33 206 676	-720 358	-6,3	30,0	33,8	35,8	35,8	35,0	-9,1	-7,5	-1,0	-0,8	7,7
Vanhainkoti (brutto)	17 335 847	21 249 952	21 261 104	21 437 647	20 232 875	-2 897 028	-25,3	16,0	20,3	21,2	21,0	20,7	-19,1	-18,4	-0,1	-0,8	6,0
Oma toiminta	9 143 319	11 899 954	12 774 905	12 815 074	12 715 544	-3 572 225	-31,2	8,5	11,4	12,7	12,5	13,0	-28,7	-23,2	-6,8	-0,3	0,8
Ostopalvelut (brutto)	8 192 528	9 349 998	8 486 199	8 622 573	7 517 331	675 197	5,9	7,6	8,9	8,4	8,4	7,7	-5,0	-12,4	10,2	-1,6	14,7
Terveyskeskukset (brutto)	15 150 471	13 864 529	14 206 346	14 317 273	12 973 801	2 176 670	19,0	14,0	13,4	14,7	14,9	14,3	5,8	9,3	-2,4	-0,8	10,4
Oma toiminta	14 394 811	13 341 023	13 807 511	13 987 575	12 973 801	1 421 009	12,4	13,3	12,9	14,2	14,5	14,3	2,9	7,9	-3,4	-1,3	7,8
Ostopalvelut (brutto)	755 661	523 506	398 835	329 698	0	755 661	6,6	0,7	0,5	0,4	0,4	0,0	129,2	44,3	31,3	21,0	-
Terveydenhuollon palvelut ilman tk-sairaala	34 283 464	32 127 176	28 098 377	31 379 682	28 849 629	5 433 835	47,4	31,7	30,7	28,0	30,7	29,5	9,3	6,7	14,3	-10,5	8,8
Perusterveydenhuollon avohoito	7 912 714	7 955 768	7 076 344	6 356 445	6 005 801	1 906 913	16,6	7,3	7,6	7,0	6,2	6,1	24,5	-0,5	12,4	11,3	5,8
Kotisairaala (perusterveydenhuolto)	381 439	243 708	254 729	180 970	240 726	140 714	1,2	0,4	0,2	0,3	0,2	0,2	110,8	56,5	-4,3	40,8	-24,8
Erikoissairaanhoido	26 370 750	24 171 407	21 022 033	25 023 237	22 843 828	3 526 922	30,8	24,4	23,1	20,9	24,5	23,4	5,4	9,1	15,0	-16,0	9,5
Kotisairaala (erikoissairaanhoido)																	
Somaattinen erikoissairaanhoido	25 079 895	22 796 211	19 969 853	23 392 432	21 129 560	3 950 335	34,5	23,2	21,8	19,9	22,9	21,6	7,2	10,0	14,2	-14,6	10,7
Oma toiminta	0	0	0	0	0	0	0,0	0,0	0,0	0,0	0,0	0,0	-	-	-	-	-
Ostopalvelut (netto)	25 079 895	22 796 211	19 969 853	23 392 432	21 129 560	3 950 335	34,5	23,2	21,8	19,9	22,9	21,6	7,2	10,0	14,2	-14,6	10,7
Psykiatrinen erikoissairaanhoido	1 290 855	1 375 196	1 052 180	1 630 806	1 714 268	-423 413	-3,7	1,2	1,3	1,0	1,6	1,8	-20,8	-6,1	30,7	-35,5	-4,9
Oma toiminta	0	0	0	0	0	0	0,0	0,0	0,0	0,0	0,0	0,0	-	-	-	-	-
Ostopalvelut (netto)	1 290 855	1 375 196	1 052 180	1 630 806	1 714 268	-423 413	-3,7	1,2	1,3	1,0	1,6	1,8	-20,8	-6,1	30,7	-35,5	-4,9

Yli 75-vuotiaiden kustannukset 2009–2013 Turussa

Deflatoitu eli indeksillä vuoden 2013 rahan arvoon korotettu muutos

TURKU	Hintaindeksi	1,0176	1,0511	1,0879	1,1165	Muutos 09–13, €	Muutos/ palvelu, %	Kustannusten muodostuminen palveluittain					Muutos 09–13, %	Muutos			
	2013	2 012	2 011	2 010	2 009			2013	2012	2011	2010	2009		12–13, %	11–12, %	10–11, %	09–10, %
KOOSTE: 75-V. KUSTANNUKSET YHTEENSÄ	211 948 143	203 166 310	199 446 359	206 409 350	197 019 960	14 928 183	100,0	100,0	100,0	100,0	100,0	2,7	4,3	1,9	-3,4	4,8	
Avopalvelut ja palveluasuminen	67 947 895	61 129 274	55 086 405	52 403 711	44 131 796	23 816 100	159,5	32,1	30,1	27,5	25,2	22,2	29,7	11,2	11,0	5,1	18,7
Avopalvelut yhteensä	39 221 996	36 125 053	34 282 479	34 901 702	32 603 697	6 618 299	44,3	18,5	17,8	17,1	16,8	16,4	12,4	8,6	5,4	-1,8	7,0
Kotihoito	34 187 566	31 917 346	29 919 731	30 826 481	29 001 214	5 186 352	34,7	16,1	15,7	14,9	14,8	14,6	10,9	7,1	6,7	-2,9	6,3
Vanhusten päivätoiminta	1 156 251	1 049 421	1 021 872	938 363	703 565	452 686	3,0	0,5	0,5	0,5	0,5	0,4	23,2	10,2	2,7	8,9	33,4
Vanhusten päiväsairaanhoido	397 287	525 242	497 992	475 105	453 388	-56 101	-0,4	0,2	0,3	0,2	0,2	0,2	-16,4	-24,4	5,5	4,8	4,8
Omaishoidon tuki	3 480 891	2 633 044	2 842 884	2 661 753	2 445 529	1 035 362	6,9	1,6	1,3	1,4	1,3	1,2	30,8	32,2	-7,4	6,8	8,8
Palveluasuminen yhteensä	28 725 900	25 004 222	20 803 926	17 502 010	11 528 099	17 197 800	115,2	13,6	12,3	10,4	8,4	5,8	64,1	14,9	20,2	18,9	51,8
Keskiraskas palveluasuminen (hm 0,2–0,49)	0	168 864	394 673	520 332	687 175	-687 175	-4,6	0,0	0,1	0,2	0,3	0,3	-100,0	-100,0	-57,2	-24,1	-24,3
Tehostettu palveluasuminen (hm ≥ 0,5)	28 725 900	24 835 357	20 409 252	16 981 678	10 840 925	17 884 975	119,8	13,6	12,2	10,2	8,2	5,5	69,2	15,7	21,7	20,2	56,6
Vanhainkoti ja terveyskeskussairaala	87 064 861	87 589 528	87 739 167	92 071 444	95 581 247	-8 516 387	-57,0	41,1	43,2	44,2	45,0	48,9	-5,4	-0,6	-0,2	-4,7	-3,7
Vanhainkoti (brutto)	36 648 998	37 148 994	38 045 621	42 236 026	45 488 513	-8 839 516	-59,2	17,3	18,3	19,0	20,3	22,9	-13,2	-1,3	-2,4	-9,9	-7,2
Oma toiminta	35 261 931	34 734 955	35 691 594	40 020 698	43 365 711	-8 103 779	-54,3	16,6	17,1	17,8	19,3	21,8	-11,9	1,5	-2,7	-10,8	-7,7
Ostopalvelut (brutto)	1 387 066	2 414 039	2 354 026	2 215 328	2 122 802	-735 736	-4,9	0,7	1,2	1,2	1,1	1,1	-37,4	-42,5	2,5	6,3	4,4
Terveyskeskukset (brutto)	50 415 863	50 440 534	49 693 546	49 835 418	50 092 734	323 129	2,2	23,8	24,9	25,2	24,6	26,0	1,2	0,0	1,5	-0,3	-0,5
Oma toiminta	41 939 647	39 933 052	39 281 025	37 581 263	39 346 508	2 593 139	17,4	19,8	19,7	20,0	18,7	20,6	11,6	5,0	1,7	4,5	-4,5
Ostopalvelut (brutto)	8 476 215	10 507 482	10 412 521	12 254 155	10 746 226	-2 270 010	-15,2	4,0	5,2	5,2	6,0	5,5	-30,8	-19,3	0,9	-15,0	14,0
Terveydenhuollon palvelut ilman tk-sairaala	56 935 387	54 447 508	56 620 788	61 934 194	57 306 917	-371 530	-2,5	26,9	26,8	28,3	29,8	28,8	-8,1	4,6	-3,8	-8,6	8,1
Perusterveydenhuollon avohoito	6 297 181	6 978 852	7 509 436	8 341 793	7 051 643	-754 462	-5,1	3,0	3,4	3,8	4,0	3,5	-24,5	-9,8	-7,1	-10,0	18,3
Kotisairaala (perusterveydenhuolto)																	
Erikoissairaanhoido	50 638 205	47 468 656	49 111 352	53 592 401	50 255 273	382 932	2,6	23,9	23,3	24,5	25,8	25,3	-5,5	6,7	-3,3	-8,4	6,6
Kotisairaala (erikoissairaanhoido)	507 099	389 881	583 909	415 609	265 983	241 117	1,6	0,2	0,2	0,3	0,2	0,1	22,0	30,1	-33,2	40,5	56,3
Somaattinen erikoissairaanhoido	47 137 023	44 133 750	45 499 796	50 451 303	47 252 930	-115 906	-0,8	22,2	21,7	22,7	24,3	23,8	-6,6	6,8	-3,0	-9,8	6,8
Oma toiminta	12 659 949	11 821 217	11 719 648	11 149 172	11 495 621	1 164 328	7,8	6,0	5,8	5,9	5,4	5,8	13,6	7,1	0,9	5,1	-3,0
Ostopalvelut (netto)	34 477 074	32 312 533	33 780 148	39 302 131	35 757 309	-1 280 234	-8,6	16,3	15,9	16,9	18,9	18,0	-12,3	6,7	-4,3	-14,1	9,9
Psykiatrinen erikoissairaanhoido	2 994 082	2 945 025	3 027 647	2 725 490	2 736 361	257 721	1,7	1,4	1,4	1,5	1,3	1,4	9,9	1,7	-2,7	11,1	-0,4
Oma toiminta	2 976 692	2 927 366	2 991 928	2 713 936	2 727 387	249 305	1,7	1,4	1,4	1,5	1,3	1,4	9,7	1,7	-2,2	10,2	-0,5
Ostopalvelut (netto)	17 390	17 659	35 719	11 553	8 974	8 416	0,1	0,0	0,0	0,0	0,0	0,0	50,5	-1,5	-50,6	209,2	28,7

Yli 75-vuotiaiden kustannukset 2009–2013 Tampereella

Deflaoitu eli indeksillä vuoden 2013 rahan arvoon korotettu muutos

TAMPERE	Hintaindeksi	1,0176	1,0511	1,0879	1,1165	Muutos	Muutos /	Kustannusten muodostuminen palveluittain					Muutos	Muutos	Muutos	Muutos	
	2013	2 012	2 011	2 010	2 009	09–13, €	palvelu, %	2013	2012	2011	2010	2009	09–13, %	12–13, %	11–12, %	10–11, %	09–10, %
KOOSTE: 75-V. KUSTANNUKSET YHTEENSÄ	212 385 665	217 751 017	212 639 759	201 201 572	201 717 730	10 667 935	100,0	100,0	100,0	100,0	100,0	100,0	5,6	-2,5	2,4	5,7	-0,3
Avopalvelut ja palveluasuminen	68 591 648	68 946 336	65 191 505	53 406 667	46 393 659	22 197 989	208,1	32,3	31,6	30,5	26,3	22,8	28,4	-0,5	5,8	22,1	15,1
Avopalvelut yhteensä	42 470 605	43 762 428	40 664 899	33 118 077	30 905 440	11 565 166	108,4	20,0	20,1	19,0	16,3	15,2	28,2	-3,0	7,6	22,8	7,2
Kotihoito	36 275 256	37 814 845	34 930 420	27 046 126	24 789 910	11 485 346	107,7	17,1	17,3	16,4	13,3	12,2	34,1	-4,1	8,3	29,2	9,1
Vanhusten päivätoiminta	2 405 895	2 340 640	2 310 750	2 404 187	2 046 979	358 916	3,4	1,1	1,1	1,1	1,2	1,0	0,1	2,8	1,3	-3,9	17,5
Vanhusten päiväsairaanhoito	0	-	-	-	312 274	-312 274	-2,9	0,0	-	-	-	0,2	-	-	-	-	-
Omaishoidon tuki	3 789 454	3 606 942	3 423 729	3 667 764	3 756 277	33 177	0,3	1,8	1,7	1,6	1,8	1,8	3,3	5,1	5,4	-6,7	-2,4
Palveluasuminen yhteensä	26 121 043	25 183 908	24 526 605	20 288 591	15 488 219	10 632 823	99,7	12,3	11,5	11,5	10,0	7,6	28,7	3,7	2,7	20,9	31,0
Keskirasikas palveluasuminen (hm 0,2–0,49)	2 554 727	2 984 075	2 900 435	3 025 332	3 144 722	-589 995	-5,5	1,2	1,4	1,4	1,5	1,5	-15,6	-14,4	2,9	-4,1	-3,8
Tehostettu palveluasuminen (hm ≥ 0,5)	23 566 316	22 199 833	21 626 170	17 263 259	12 343 497	11 222 818	105,2	11,1	10,2	10,1	8,5	6,1	36,5	6,2	2,7	25,3	39,9
Vanhainkoti ja terveyskeskussairaala	73 096 809	76 871 317	78 734 370	89 375 852	93 816 015	-20 719 206	-194,2	34,4	35,4	37,3	45,0	47,0	-18,2	-4,9	-2,4	-11,9	-4,7
Vanhainkoti (brutto)	34 383 850	36 498 455	36 899 586	44 348 440	54 184 225	-19 800 375	-185,6	16,2	16,7	17,3	21,8	26,6	-22,5	-5,8	-1,1	-16,8	-18,2
Oma toiminta	33 556 132	34 311 762	34 381 107	38 409 098	45 179 929	-11 623 796	-109,0	15,8	15,7	16,1	18,9	22,2	-12,6	-2,2	-0,2	-10,5	-15,0
Ostopalvelut (brutto)	827 718	2 186 693	2 518 479	5 939 342	9 004 296	-8 176 578	-76,6	0,4	1,0	1,2	2,9	4,4	-86,1	-62,1	-13,2	-57,6	-34,0
Terveyskeskukset (brutto)	38 712 959	40 372 861	41 834 783	45 027 412	39 631 790	-918 832	-8,6	18,2	18,7	20,0	23,1	20,4	-14,0	-4,1	-3,5	-7,1	13,6
Oma toiminta	37 213 300	38 216 213	39 384 254	41 461 132	38 656 782	-1 443 482	-13,5	17,5	17,6	18,8	21,2	19,9	-10,2	-2,6	-3,0	-5,0	7,3
Ostopalvelut (brutto)	1 499 659	2 156 648	2 450 529	3 566 279	975 009	524 650	4,9	0,7	1,0	1,2	1,9	0,5	-57,9	-30,5	-12,0	-31,3	265,8
Terveydenhuollon palvelut ilman tk-sairaala	70 697 209	71 933 365	68 713 885	58 419 053	61 508 056	9 189 153	86,1	33,3	33,0	32,2	28,8	30,2	21,0	-1,7	4,7	17,6	-5,0
Perusterveydenhuollon avohoito	9 090 085	8 842 685	8 484 304	8 452 967	7 369 020	1 721 065	16,1	4,3	4,1	4,0	4,2	3,6	7,5	2,8	4,2	0,4	14,7
Kotisairaala (perusterveydenhuolto)																	
Erikoissairaanhoido	61 607 124	63 090 680	60 229 581	49 966 086	54 139 037	7 468 087	70,0	29,0	28,9	28,2	24,6	26,6	23,3	-2,4	4,8	20,5	-7,7
Kotisairaala (erikoissairaanhoido)	459 216	413 679	380 715	406 990	484 326	-25 110	-0,2	0,2	0,2	0,2	0,2	0,2	12,8	11,0	8,7	-6,5	-16,0
Somaattinen erikoissairaanhoido	59 431 144	60 808 844	58 413 975	47 984 703	51 679 457	7 751 687	72,7	28,0	27,9	27,4	23,6	25,4	23,9	-2,3	4,1	21,7	-7,1
Oma toiminta	26 115 634	28 949 384	28 297 798	18 076 203	19 865 440	6 250 194	58,6	12,3	13,3	13,3	8,9	9,8	44,5	-9,8	2,3	56,5	-9,0
Ostopalvelut (netto)	33 315 510	31 859 460	30 116 177	29 908 501	31 814 017	1 501 493	14,1	15,7	14,6	14,1	14,7	15,6	11,4	4,6	5,8	0,7	-6,0
Psykiatrinen erikoissairaanhoido	1 716 764	1 868 157	1 434 891	1 574 393	1 975 253	-258 489	-2,4	0,8	0,9	0,7	0,8	1,0	9,0	-8,1	30,2	-8,9	-20,3
Oma toiminta	20 498	21 736	36 868	24 706	25 475	-4 977	0,0	0,0	0,0	0,0	0,0	0,0	-17,0	-5,7	-41,0	49,2	-3,0
Ostopalvelut (netto)	1 696 266	1 846 421	1 398 023	1 549 687	1 949 778	-253 512	-2,4	0,8	0,8	0,7	0,8	1,0	9,5	-8,1	32,1	-9,8	-20,5

Yli 75-vuotiaiden kustannukset 2009–2013 Oulussa

Deflatoitu eli indeksillä vuoden 2013 rahan arvoon korotettu muutos

OULU	Hintaindeksi	1,0176	1,0511	1,0879	1,1165	Muutos 09–13, €	Muutos/ palvelu, %	Kustannusten muodostuminen palveluittain					Muutos 09–13, %	Muutos 12–13, %	Muutos 11–12, %	Muutos 10–11, %	Muutos 09–10, %
	2013	2 012	2 011	2 010	2 009			2013	2012	2011	2010	2009					
KOOSTE: 75-V. KUSTANNUKSET YHTEENSÄ	149 047 087	121 593 937	115 192 905	107 385 864	103 113 097	45 933 990	100,0	100,0	100,0	100,0	100,0	38,8	22,6	5,6	7,3	4,1	
Avopalvelut ja palveluasuminen	51 810 255	37 218 480	35 874 723	34 847 162	32 661 758	19 148 497	41,7	34,8	30,5	30,9	32,0	31,2	48,7	39,2	3,7	2,9	6,7
Avopalvelut yhteensä	30 694 031	23 916 213	23 206 226	23 527 479	22 332 055	8 361 977	18,2	20,6	19,6	20,0	21,6	21,3	30,5	28,3	3,1	-1,4	5,4
Kotihoito	24 784 624	18 734 016	18 069 393	18 537 504	17 516 040	7 268 584	15,8	16,6	15,4	15,6	17,0	16,7	33,7	32,3	3,7	-2,5	5,8
Vanhusten päivätoiminta	1 110 868	897 814	956 626	809 369	857 851	253 017	0,6	0,7	0,7	0,8	0,7	0,8	37,3	23,7	-6,1	18,2	-5,7
Vanhusten päiväsairaanhoido	-	-	-	-	-	-	-	-	-	-	-	-	-	-	-	-	-
Omaishoidon tuki	4 798 540	4 284 383	4 180 207	4 180 606	3 958 164	840 376	1,8	3,2	3,5	3,6	3,8	3,8	14,8	12,0	2,5	0,0	5,6
Palveluasuminen yhteensä	21 116 223	13 302 267	12 668 497	11 319 683	10 329 703	10 786 520	23,5	14,2	10,9	10,9	10,4	9,9	86,5	58,7	5,0	11,9	9,6
Keskirasikas palveluasuminen (hm 0,2–0,49)	0	0	0	0	0	0	0,0	0,0	0,0	0,0	0,0	0,0	0,0	0,0	0,0	0,0	0,0
Tehostettu palveluasuminen (hm ≥ 0,5)	21 116 223	13 302 267	12 668 497	11 319 683	10 329 703	10 786 520	23,5	14,2	10,9	10,9	10,4	9,9	86,5	58,7	5,0	11,9	9,6
Vanhainkoti ja terveyskeskussairaala	58 931 181	53 481 658	49 835 657	45 748 697	42 925 803	16 005 378	34,8	39,5	44,1	43,7	43,4	42,5	28,8	10,2	7,3	8,9	6,6
Vanhainkoti (brutto)	32 294 332	31 641 417	30 141 359	27 760 028	26 875 768	5 418 564	11,8	21,7	25,9	26,0	25,5	25,7	16,3	2,1	5,0	8,6	3,3
Oma toiminta	30 127 328	29 545 962	28 184 335	25 742 989	24 880 928	5 246 400	11,4	20,2	24,2	24,3	23,7	23,8	17,0	2,0	4,8	9,5	3,5
Ostopalvelut (brutto)	2 167 004	2 095 456	1 957 025	2 017 039	1 994 840	172 164	0,4	1,5	1,7	1,7	1,9	1,9	7,4	3,4	7,1	-3,0	1,1
Terveyskeskukset (brutto)	26 636 849	21 840 240	19 694 298	17 988 669	16 050 034	10 586 814	23,0	17,9	18,2	17,8	17,8	16,9	48,1	22,0	10,9	9,5	12,1
Oma toiminta	18 399 833	15 316 633	13 537 889	13 467 346	12 550 342	5 849 491	12,7	12,3	12,8	12,2	13,3	13,2	36,6	20,1	13,1	0,5	7,3
Ostopalvelut (brutto)	8 237 016	6 523 608	6 156 409	4 521 323	3 499 693	4 737 323	10,3	5,5	5,4	5,6	4,5	3,7	82,2	26,3	6,0	36,2	29,2
Terveydenhuollon palvelut ilman tk-sairaala	38 305 651	30 893 799	29 482 525	26 790 004	27 525 536	10 780 115	23,5	25,7	25,3	25,4	24,6	26,3	43,0	24,0	4,8	10,1	-2,7
Perusterveydenhuollon avohoito	7 877 973	6 265 216	6 963 619	5 835 415	5 106 961	2 771 012	6,0	5,3	5,1	6,0	5,4	4,9	35,0	25,7	-10,0	19,3	14,3
Kotisairaala (perusterveydenhuolto)																	
Erikoissairaanhoido	30 427 678	24 628 583	22 518 906	20 954 589	22 418 575	8 009 103	17,4	20,4	20,2	19,4	19,3	21,4	45,2	23,5	9,4	7,5	-6,5
Kotisairaala (erikoissairaanhoido)	287 859	231 876	178 321	157 124	0	287 859	0,6	0,2	0,2	0,2	0,1	0,0	83,2	24,1	30,0	13,5	-
Somaattinen erikoissairaanhoido	29 281 397	23 249 752	21 967 717	20 164 091	21 800 733	7 480 664	16,3	19,6	19,1	18,9	18,5	20,8	45,2	25,9	5,8	8,9	-7,5
Oma toiminta	1 107 909	915 050	760 681	710 493	704 659	403 250	0,9	0,7	0,8	0,7	0,7	0,7	55,9	21,1	20,3	7,1	0,8
Ostopalvelut (netto)	28 173 488	22 334 702	21 207 036	19 453 599	21 096 074	7 077 414	15,4	18,9	18,3	18,3	17,9	20,1	44,8	26,1	5,3	9,0	-7,8
Psykiatrinen erikoissairaanhoido	858 422	1 146 955	372 868	633 374	617 842	240 580	0,5	0,6	0,9	0,3	0,6	0,6	35,5	-25,2	207,6	-41,1	2,5
Oma toiminta	66 847	175 355	126 157	117 035	77 638	-10 791	0,0	0,0	0,1	0,1	0,1	0,1	-42,9	-61,9	39,0	7,8	50,7
Ostopalvelut (netto)	791 575	971 600	246 711	516 339	540 205	251 370	0,5	0,5	0,8	0,2	0,5	0,5	53,3	-18,5	293,8	-52,2	-4,4

Yli 75-vuotiaiden kustannukset 2009–2013 Kuusikossa

Deflatoitu eli indeksillä vuoden 2013 rahan arvoon korotettu muutos

KUUSIKKO	Hintaindeksi	1,0176	1,0511	1,0879	1,1165	Muutos 09–13, €	Muutos/ palvelu, %	Kustannusten muodostuminen palveluittain					Muutos 09–13, %	Muutos			
	2013	2 012	2 011	2 010	2 009			2013	2012	2011	2010	2009		12–13, %	11–12, %	10–11, %	09–10, %
KOOSTE: 75-V. KUSTANNUKSET YHTEENSÄ	1 384 287 507	1 336 781 143	1 296 973 893	1 290 658 604	1 270 772 576	113 514 931	100,0	100,0	100,0	100,0	100,0	7,3	3,6	3,1	0,5	1,6	
Avopalvelut ja palveluasuminen	524 678 946	481 379 686	444 641 269	414 025 445	370 841 617	153 837 329	135,5	37,9	35,9	34,1	31,8	28,8	26,7	9,0	8,3	7,4	11,6
Avopalvelut yhteensä	259 563 122	247 070 746	241 550 690	231 799 201	226 138 561	33 424 561	29,4	18,8	18,5	18,5	17,8	17,6	12,0	5,1	2,3	4,2	2,5
Kotihoito	216 058 882	207 036 076	201 762 370	193 896 147	186 541 664	29 517 218	26,0	15,6	15,5	15,5	14,9	14,5	11,4	4,4	2,6	4,1	3,9
Vanhusten päivätoiminta	15 290 558	13 565 251	13 517 799	12 432 356	11 732 356	3 558 203	3,1	1,1	1,0	1,0	1,0	0,9	23,0	12,7	0,4	8,7	6,0
Vanhusten päiväsairaanhoido	1 287 661	1 586 692	1 650 280	1 915 101	2 342 952	-1 055 291	-0,9	0,1	0,1	0,1	0,1	0,2	-32,8	-18,8	-3,9	-13,8	-18,3
Omaishoidon tuki	26 926 021	24 882 727	24 620 242	23 555 597	25 521 590	1 404 431	1,2	1,9	1,9	1,9	1,8	2,0	14,3	8,2	1,1	4,5	-7,7
Palveluasuminen yhteensä	265 115 824	234 308 940	203 090 579	182 226 244	144 703 056	120 412 769	106,1	19,2	17,5	15,6	14,0	11,2	45,5	13,1	15,4	11,4	25,9
Keskiraskas palveluasuminen (hm 0,2–0,49)	10 493 671	11 403 111	9 746 151	9 757 271	10 304 082	189 589	0,2	0,8	0,9	0,7	0,7	0,8	7,5	-8,0	17,0	-0,1	-5,3
Tehostettu palveluasuminen (hm ≥ 0,5)	254 622 153	222 905 830	193 344 427	172 468 972	134 398 973	120 223 180	105,9	18,4	16,6	14,8	13,2	10,4	47,6	14,2	15,3	12,1	28,3
Vanhainkoti ja terveyskeskussairaala	487 521 710	502 117 721	508 972 746	539 552 845	567 065 725	-79 544 016	-70,1	35,2	37,7	39,5	42,3	45,3	-9,6	-2,9	-1,3	-5,7	-4,9
Vanhainkoti (brutto)	239 036 997	260 500 455	271 295 122	302 783 392	288 228 840	-49 191 842	-43,3	17,3	19,5	20,8	23,3	22,4	-21,1	-8,2	-4,0	-10,4	5,0
Oma toiminta	191 988 053	203 581 056	210 901 906	229 137 791	210 092 562	-18 104 509	-15,9	13,9	15,2	16,2	17,6	16,3	-16,2	-5,7	-3,5	-8,0	9,1
Ostopalvelut (brutto)	47 048 944	56 919 399	60 393 215	73 645 601	78 136 278	-31 087 334	-27,4	3,4	4,3	4,6	5,7	6,1	-36,1	-17,3	-5,8	-18,0	-5,7
Terveyskeskukset (brutto)	248 484 712	241 617 266	237 677 624	236 769 453	278 836 886	-30 352 173	-26,7	18,0	18,2	18,7	19,0	22,9	4,9	2,8	1,7	0,4	-15,1
Oma toiminta	226 517 100	219 866 392	216 215 367	213 803 927	259 351 821	-32 834 721	-28,9	16,4	16,6	17,0	17,2	21,3	5,9	3,0	1,7	1,1	-17,6
Ostopalvelut (brutto)	21 967 612	21 750 873	21 462 257	22 965 526	19 485 065	2 482 548	2,2	1,6	1,6	1,7	1,8	1,6	-4,3	1,0	1,3	-6,5	17,9
Terveydenhuollon palvelut ilman tk-sairaala	372 086 851	353 283 736	343 359 878	337 080 313	332 865 234	39 221 618	34,6	26,9	26,4	26,3	25,9	25,9	10,4	5,3	2,9	1,9	1,3
Perusterveydenhuollon avohoito	69 340 186	68 286 834	65 744 955	65 378 412	63 182 779	6 157 408	5,4	5,0	5,1	5,0	5,0	4,9	6,1	1,5	3,9	0,6	3,5
Kotisairaala (perusterveydenhuolto)	3 319 721	2 852 096	2 825 302	2 898 435	2 879 068	440 653	0,4	0,2	0,2	0,2	0,2	0,2	14,5	16,4	0,9	-2,5	0,7
Erikoissairaanhoido	302 746 665	284 996 902	277 614 923	271 701 902	269 682 455	33 064 210	29,1	21,9	21,3	21,3	20,9	21,0	11,4	6,2	2,7	2,2	0,7
Kotisairaala (erikoissairaanhoido)	1 254 174	1 035 437	1 142 945	979 722	750 309												
Somaattinen erikoissairaanhoido	287 278 804	269 321 017	263 296 752	257 326 805	254 708 571	32 570 233	28,7	20,8	20,1	20,2	19,8	19,8	11,6	6,7	2,3	2,3	1,0
Oma toiminta	52 085 787	53 983 393	52 328 593	41 922 755	43 498 417	8 587 370	7,6	3,8	4,0	4,0	3,2	3,4	24,2	-3,5	3,2	24,8	-3,6
Ostopalvelut (netto)	235 193 016	215 337 624	210 968 158	215 404 050	211 210 154	23 982 863	21,1	17,0	16,1	16,2	16,5	16,4	9,2	9,2	2,1	-2,1	2,0
Psykiatrinen erikoissairaanhoido	14 213 687	14 640 447	13 175 227	13 395 374	14 223 575	-9 888	0,0	1,0	1,1	1,0	1,0	1,1	6,1	-2,9	11,1	-1,6	-5,8
Oma toiminta	3 961 533	4 286 068	4 025 330	3 692 424	3 714 402	247 131	0,2	0,3	0,3	0,3	0,3	0,3	7,3	-7,6	6,5	9,0	-0,6
Ostopalvelut (netto)	10 252 154	10 354 380	9 149 897	9 702 950	10 509 173	-257 019	-0,2	0,7	0,8	0,7	0,7	0,8	5,7	-1,0	13,2	-5,7	-7,7

Liite 21. Sosiaali- ja terveystalvelujen ikävakioimattomat kustannukset 65 ja 75 vuotta täyttänyttä väestöä kohti 2013

65 vuotta täyttäneiden ikävakioimattomat kustannukset väestöä kohti 2013

Kunta	HELSINKI	ESPOO	VANTAA	TURKU	TAMPERE	OULU	KUUSIKKO
Avopalvelut yhteensä	1 334	764	582	1 259	1 258	1 382	1 160
Kotihoito	1 082	609	417	1 075	1 053	1 089	942
Kotihoito, oma	1 029	548	388	1 062	799	926	855
Kotihoito, osto	53	62	29	13	254	163	87
Osavuorokautinen hoito	98	67	65	50	72	53	75
Päivätoiminta	98	41	52	37	72	53	69
Päiväsairaanhoido	0	26	13	13	0	0	7
Omaishoidon tuki	154	87	99	134	133	240	142
Palveluasuminen yhteensä	1 484	1 051	1 207	905	749	886	1 150
Palveluasuminen (hm = 0,20–0,49)	0	97	222	0	72	0	48
Tehostettu palveluasuminen (hm ≥ 0,50)	1 484	954	985	905	677	886	1 102
Avopalvelut ja palveluasuminen yhteensä	2 818	1 814	1 789	2 164	2 007	2 269	2 310
Laitoshoito yhteensä	2 386	1 494	1 412	2 682	2 157	2 600	2 189
Vanhainkoti	1 200	602	721	1 066	954	1 374	1 032
Terveyskeskuksen vuodeosastot	1 187	892	691	1 616	1 203	1 226	1 158
Lyhytaikainen hoito	791	576	472	476	603	1 017	680
Pitkäaikainen hoito	396	316	219	1 140	600	210	478
Vanhuspalvelut yhteensä	5 204	3 309	3 201	4 846	4 164	4 869	4 499
Suhteellinen indeksi, halvin kunta = 1,00	1,63	1,03	1,00	1,51	1,30	1,52	1,41
Perusterveydenhuolto (sis. pth-kotisairaala)	567	511	601	351	434	615	529
Perusterveydenhuollon avohoito	530	483	580	351	434	615	499
Kotisairaala (perusth)	37	29	21				30
Erikoissairaanhoido (sis. esh-kotisairaala)	2 101	2 015	2 043	2 528	2 733	2 363	2 283
Kotisairaala (erikois-sh)				18	24	20	30
Avohoito	902	711	840	941	752	1 072	870
Vuodeosastohoito	1 199	1 304	1 203	1 569	1 956	1 271	1 383
Somaattinen	1 947	1 900	1 938	2 345	2 596	2 261	2 121
Avohoito	873	688	813	905	743	1 056	846
Vuodeosastohoito	1 074	1 212	1 125	1 440	1 853	1 205	1 276
Psykiatrinen	154	114	105	165	112	82	132
Avohoito	28	23	27	36	10	16	24
Vuodeosastohoito	126	92	78	129	102	66	107
Perusterveydenhuolto ja erikois-sh yhteensä	2 668	2 526	2 644	2 879	3 166	2 978	2 812
Suhteellinen indeksi, halvin kunta = 1,00	1,01	0,96	1,00	1,09	1,20	1,13	1,06
Kaikki yhteensä	7 872	5 835	5 844	7 725	7 330	7 846	7 311
Suhteellinen indeksi, halvin kunta = 1,00	1,35	1,00	1,00	1,32	1,25	1,34	1,25
Suhteellinen indeksi, Kuusikko = 1,00	1,08	0,80	0,80	1,06	1,00	1,07	1,00
Eri toimintojen %osuus kokonaissummasta							
Avopalvelut ja palveluas. (hm = 0,20–0,49)	16,9	14,7	13,8	16,3	18,1	17,6	16,5
Tehostettu palveluasuminen ja laitoshoido	39,1	32,1	32,9	40,3	30,4	31,5	35,7
Tehostettu palveluasuminen (hm ≥ 0,50)	18,8	16,4	16,9	11,7	9,2	11,3	15,1
Vanhainkoti	15,2	10,3	12,3	13,8	13,0	17,5	14,1
Terveyskeskus, pitkäaikainen	5,0	5,4	3,7	14,8	8,2	2,7	6,5
Lyhytaikainen terveydenhuolto	43,9	53,2	53,3	43,4	51,4	50,9	47,8
Terveyskeskus, lyhytaikainen	10,1	9,9	8,1	6,2	8,2	13,0	9,3
Perusterveydenhuolto	7,2	8,8	10,3	4,5	5,9	7,8	7,2
Erikoissairaanhoido	26,7	34,5	35,0	32,7	37,3	30,1	31,2
Yhteensä	100	100	100	100	100	100	100

75 vuotta täyttäneiden ikävakiomattomat kustannukset väestöä kohti 2013

Kunta	HELSINKI	ESPOO	VANTAA	TURKU	TAMPERE	OULU	KUUSIKKO
Avopalvelut yhteensä	2 708	1 632	1 292	2 418	2 432	2 754	2 374
Kotihoito	2 248	1 329	973	2 108	2 077	2 224	1 978
Kotihoito, oma	2 131	1 230	904	2 084	1 568	1 891	1 792
Kotihoito, osto	116	99	70	24	509	333	185
Osavuorokautinen hoito	198	143	139	96	138	100	151
Päivätoiminta	198	91	116	71	138	100	138
Päiväsairaanhoido	0	52	23	24	0	0	12
Omaishoidon tuki	262	160	180	215	217	431	246
Palveluasuminen yhteensä	3 119	2 458	2 667	1 771	1 496	1 895	2 418
Palveluasuminen (hm = 0,20–0,49)	0	210	506	0	146	0	96
Tehostettu palveluasuminen (hm ≥ 0,50)	3 119	2 248	2 161	1 771	1 349	1 895	2 322
Avopalvelut ja palveluasuminen yhteensä	5 826	4 091	3 959	4 190	3 928	4 649	4 792
Laitoshoito yhteensä	4 665	3 260	3 104	5 368	4 186	5 288	4 446
Vanhainkoti	2 429	1 342	1 657	2 260	1 969	2 898	2 180
Terveyskeskuksen vuodeosastot	2 236	1 918	1 448	3 109	2 217	2 390	2 266
Lyhytaikainen hoito	1 484	1 236	981	897	1 108	1 950	1 308
Pitkäaikainen hoito	752	682	467	2 212	1 108	440	958
Vanhuspalvelut yhteensä	10 492	7 351	7 064	9 558	8 113	9 937	9 237
Suhteellinen indeksi, halvin kunta = 1,00	1,49	1,04	1,00	1,35	1,15	1,41	1,31
Perusterveydenhuolto (sis. pth-kotisairaala)	711	671	756	388	521	707	647
Perusterveydenhuollon avohoito	654	628	720	388	521	707	602
Kotisairaala (perusth)	57	43	36				45
Erikoissairaanhoido (sis. esh-kotisairaala)	2 412	2 615	2 520	3 122	3 528	2 730	2 795
Kotisairaala (erikois-sh)				31	26	26	45
Avohoito	1 034	785	908	965	824	1 143	961
Vuodeosastohoito	1 378	1 830	1 612	2 126	2 678	1 561	1 789
Somaattinen	2 275	2 488	2 397	2 906	3 403	2 628	2 620
Avohoito	1 015	765	880	937	818	1 132	942
Vuodeosastohoito	1 260	1 722	1 516	1 970	2 585	1 495	1 677
Psykiatrinen	138	127	123	185	98	77	130
Avohoito	19	20	28	28	5	11	18
Vuodeosastohoito	119	107	95	157	93	66	111
Perusterveydenhuolto ja erikois-sh yhteensä	3 124	3 285	3 276	3 511	4 048	3 437	3 442
Suhteellinen indeksi, halvin kunta = 1,00	0,95	1,00	1,00	1,07	1,24	1,05	1,05
Kaikki yhteensä	13 615	10 636	10 340	13 069	12 161	13 375	12 680
Suhteellinen indeksi, halvin kunta = 1,00	1,32	1,03	1,00	1,26	1,18	1,29	1,23
Suhteellinen indeksi, Kuusikko = 1,00	1,07	0,84	0,82	1,03	0,96	1,05	1,00
Eri toimintojen %-osuus kokonaissummasta							
Avopalvelut ja palveluas. (hm = 0,20–0,49)	19,9	17,3	17,4	18,5	21,2	20,6	19,5
Tehostettu palveluasuminen ja laitoshoito	46,3	40,2	41,4	47,8	36,4	39,1	43,1
Tehostettu palveluasuminen (hm ≥ 0,50)	22,9	21,1	20,9	13,6	11,1	14,2	18,3
Vanhainkoti	17,8	12,6	16,0	17,3	16,2	21,7	17,2
Terveyskeskus, pitkäaikainen	5,5	6,4	4,5	16,9	9,1	3,3	7,6
Lyhytaikainen terveydenhuolto	33,8	42,5	41,2	33,7	42,4	40,3	37,5
Terveyskeskus, lyhytaikainen	10,9	11,6	9,5	6,9	9,1	14,6	10,3
Perusterveydenhuolto	5,2	6,3	7,3	3,0	4,3	5,3	5,1
Erikoissairaanhoido	17,7	24,6	24,4	23,9	29,0	20,4	22,0
Yhteensä	100	100	100	100	100	100	100

Liite 22. Sosiaali- ja terveystalvelujen ikävakioidut kustannukset 65 ja 75 vuotta täyttäneitä asukasta kohti 2013

65 vuotta täyttäneiden ikävakioidut kustannukset väestöä kohti 2013

Kunta	HELSINKI	ESPOO	VANTAA	TURKU	TAMPERE	OULU	KUUSIKKO
Avopalvelut yhteensä	1 295	857	699	1 132	1 183	1 393	1 160
Kotihoito	1 047	689	515	959	988	1 100	942
Kotihoito, oma	997	624	479	947	750	935	855
Kotihoito, osto	51	65	36	12	238	165	87
Osavuorokautinen hoito	96	74	76	46	67	53	75
Päivätoiminta	96	45	61	35	67	53	69
Päiväsairaanhoido	0	29	14	11	0	0	7
Omaishoidon tuki	152	94	109	127	128	240	142
Palveluasuminen yhteensä	1 436	1 211	1 481	813	701	897	1 150
Palveluasuminen (hm = 0,20–0,49)	0	109	275	0	67	0	48
Tehostettu palveluasuminen (hm ≥ 0,50)	1 436	1 102	1 205	813	634	897	1 102
Avopalvelut ja palveluasuminen yhteensä	2 731	2 068	2 180	1 945	1 884	2 290	2 310
Laitoshoito yhteensä	2 319	1 682	1 693	2 384	2 027	2 624	2 189
Vanhainkoti	1 163	682	883	930	888	1 388	1 032
Terveyskeskuksen vuodeosastot	1 157	1 001	810	1 454	1 138	1 236	1 158
Lyhytaikainen hoito	772	647	552	431	570	1 024	680
Pitkäaikainen hoito	385	353	258	1 023	568	212	478
Vanhuspalvelut yhteensä	5 050	3 750	3 873	4 329	3 911	4 914	4 499
Suhteellinen indeksi, halvin kunta = 1,00	1,35	1,00	1,03	1,15	1,04	1,31	1,20
Perusterveydenhuolto (sis. pth-kotisairaala)	567	524	614	349	429	613	529
Perusterveydenhuollon avohoito	529	494	591	349	429	613	499
Kotisairaala (perusth)	37	30	23				30
Erikoissairaanhoido (sis. esh-kotisairaala)	2 098	2 062	2 083	2 479	2 686	2 357	2 283
Kotisairaala (erikois-sh)				17	24	20	30
Avohoito	900	714	844	944	749	1 070	870
Vuodeosastohoito	1 198	1 348	1 240	1 518	1 913	1 267	1 383
Somaattinen	1 944	1 948	1 978	2 298	2 549	2 255	2 121
Avohoito	872	692	817	908	739	1 054	846
Vuodeosastohoito	1 072	1 256	1 161	1 391	1 810	1 201	1 276
Psykiatrinen	154	115	106	164	113	82	132
Avohoito	28	22	26	36	10	16	24
Vuodeosastohoito	125	92	79	127	103	66	107
Perusterveydenhuolto ja erikois-sh yhteensä	2 665	2 587	2 698	2 829	3 115	2 970	2 812
Suhteellinen indeksi, halvin kunta = 1,00	0,99	0,96	1,00	1,05	1,15	1,10	1,04
Kaikki yhteensä	7 715	6 337	6 570	7 157	7 026	7 884	7 311
Suhteellinen indeksi, halvin kunta = 1,00	1,22	1,00	1,04	1,13	1,11	1,24	1,15
Suhteellinen indeksi, Kuusikko = 1,00	1,06	0,87	0,90	0,98	0,96	1,08	1,00
Eri toimintojen %osuus kokonaissummasta							
Avopalvelut ja palveluas. (hm = 0,20–0,49)	16,8	15,3	14,8	15,8	17,8	17,7	16,5
Tehostettu palveluasuminen ja laitoshoito	38,7	33,7	35,7	38,6	29,8	31,7	35,7
Tehostettu palveluasuminen (hm ≥ 0,50)	18,6	17,4	18,3	11,4	9,0	11,4	15,1
Vanhainkoti	15,1	10,8	13,4	13,0	12,6	17,6	14,1
Terveyskeskus, pitkäaikainen	5,0	5,6	3,9	14,3	8,1	2,7	6,5
Lyhytaikainen terveydenhuolto	44,5	51,0	49,5	45,5	52,5	50,7	47,8
Terveyskeskus, lyhytaikainen	10,0	10,2	8,4	6,0	8,1	13,0	9,3
Perusterveydenhuolto	7,3	8,3	9,4	4,9	6,1	7,8	7,2
Erikoissairaanhoido	27,2	32,5	31,7	34,6	38,2	29,9	31,2
Yhteensä	100	100	100	100	100	100	100

75 vuotta täyttäneiden ikävakioidut kustannukset väestöä kohti 2013

Kunta	HELSINKI	ESPOO	VANTAA	TURKU	TAMPERE	OULU	KUUSIKKO
Avopalvelut yhteensä	2 648	1 694	1 422	2 314	2 408	2 824	2 374
Kotihoito	2 193	1 386	1 089	2 008	2 056	2 285	1 978
Kotihoito, oma	2 080	1 285	1 012	1 985	1 553	1 943	1 792
Kotihoito, osto	113	101	76	23	503	342	185
Osavuorokautinen hoito	194	146	147	94	136	102	151
Päivätoiminta	194	93	124	70	136	102	138
Päiväsairaanhoido	0	53	23	24	0	0	12
Omaishoidon tuki	260	162	186	212	216	437	246
Palveluasuminen yhteensä	3 043	2 578	3 009	1 701	1 479	1 953	2 418
Palveluasuminen (hm = 0,20–0,49)	0	219	573	0	144	0	96
Tehostettu palveluasuminen (hm ≥ 0,50)	3 043	2 360	2 437	1 701	1 335	1 953	2 322
Avopalvelut ja palveluasuminen yhteensä	5 691	4 272	4 431	4 015	3 887	4 777	4 792
Laitoshoito yhteensä	4 561	3 380	3 415	5 117	4 142	5 430	4 446
Vanhainkoti	2 371	1 393	1 844	2 139	1 945	2 979	2 180
Terveyskeskuksen vuodeosastot	2 190	1 987	1 572	2 978	2 197	2 451	2 266
Lyhytaikainen hoito	1 454	1 283	1 065	862	1 098	1 997	1 308
Pitkäaikainen hoito	736	703	507	2 117	1 099	454	958
Vanhuspalvelut yhteensä	10 252	7 653	7 846	9 132	8 028	10 207	9 237
Suhteellinen indeksi, halvin kunta = 1,00	1,34	1,00	1,03	1,19	1,05	1,33	1,21
Perusterveydenhuolto (sis. pth-kotisairaala)	713	672	756	391	520	707	647
Perusterveydenhuollon avohoito	656	628	717	391	520	707	602
Kotisairaala (perusth)	57	43	39				45
Erikoissairaanhoido (sis. esh-kotisairaala)	2 413	2 617	2 514	3 108	3 522	2 727	2 795
Kotisairaala (erikois-sh)				30	26	26	45
Avohoito	1 034	779	902	977	825	1 139	961
Vuodeosastohoito	1 379	1 838	1 612	2 101	2 671	1 562	1 789
Somaattinen	2 276	2 492	2 393	2 892	3 397	2 625	2 620
Avohoito	1 015	760	876	948	819	1 128	942
Vuodeosastohoito	1 261	1 732	1 518	1 944	2 578	1 497	1 677
Psykiatrinen	137	125	120	186	98	77	130
Avohoito	19	20	26	29	5	11	18
Vuodeosastohoito	118	106	94	157	93	66	111
Perusterveydenhuolto ja erikois-sh yhteensä	3 126	3 289	3 270	3 499	4 042	3 434	3 442
Suhteellinen indeksi, halvin kunta = 1,00	0,96	1,01	1,00	1,07	1,24	1,05	1,05
Kaikki yhteensä	13 378	10 941	11 116	12 631	12 070	13 641	12 680
Suhteellinen indeksi, halvin kunta = 1,00	1,22	1,00	1,02	1,15	1,10	1,25	1,16
Suhteellinen indeksi, Kuusikko = 1,00	1,06	0,86	0,88	1,00	0,95	1,08	1,00
Eri toimintojen %-osuus kokonaissummasta							
Avopalvelut ja palveluas. (hm = 0,20–0,49)	19,8	17,5	17,9	18,3	21,1	20,7	19,5
Tehostettu palveluasuminen ja laitoshoito	46,0	40,7	43,1	47,2	36,3	39,5	43,1
Tehostettu palveluasuminen (hm ≥ 0,50)	22,8	21,6	21,9	13,5	11,1	14,3	18,3
Vanhainkoti	17,7	12,7	16,6	16,9	16,1	21,8	17,2
Terveyskeskus, pitkäaikainen	5,5	6,4	4,6	16,8	9,1	3,3	7,6
Lyhytaikainen terveydenhuolto	34,2	41,8	39,0	34,5	42,6	39,8	37,5
Terveyskeskus, lyhytaikainen	10,9	11,7	9,6	6,8	9,1	14,6	10,3
Perusterveydenhuolto	5,3	6,1	6,8	3,1	4,3	5,2	5,1
Erikoissairaanhoido	18,0	23,9	22,6	24,6	29,2	20,0	22,0
Yhteensä	100	100	100	100	100	100	100

Liite 23. Sosiaali- ja terveystalouden ikävakioidujen kustannusten rakenne 65 ja 75 vuotta täyttäneitä asukasta kohti 2013

Palvelujen ikävakioidut kustannukset 65 vuotta täyttäneitä asukasta kohti vuonna 2013													
	Avopalvelut	Keskiraskas palvelu-asuminen	Avo-palvelut yhteensä	Tehostettu palvelu-asuminen	Vanhainkoti	Terveyskeskus, pa-hoito	Ympäri-vuoro-kautinen hoiva	Terveyskeskus, la-hoito	Perusterveydenhuollon avohoito (kotisairaala)	Erikois-sairaanhoido (kotisairaala)	Terveydenhuollon lyhytaik. palvelut	Ikävakioidut kustannukset	Ikävakioidumattomat kustannukset
Helsinki	1 295	0	1295	1436	1163	385	2984	772	567	2098	3437	7 715	7 872
Espoo	857	109	966	1102	682	353	2136	647	524	2062	3234	6 337	5 835
Vantaa	699	275	975	1205	883	258	2345	552	614	2083	3250	6 570	5 844
Turku	1 132	0	1132	813	930	1023	2765	431	349	2479	3260	7 157	7 725
Tampere	1 183	67	1250	634	888	568	2090	570	429	2686	3686	7 026	7 330
Oulu	1 393	0	1393	897	1388	212	2497	1024	613	2357	3994	7 884	7 846
Kuusikko	1 160	48	1208	1102	1032	478	2612	680	529	2283	3492	7 311	7 311

Palvelujen ikävakioidut kustannukset 65 vuotta täyttäneitä asukasta kohti vuonna 2013, eri palvelujen %-osuudet

	Avopalvelut	Keskiraskas palvelu-asuminen	Avo-palvelut yhteensä	Tehostettu palvelu-asuminen	Vanhainkoti	Terveyskeskus, pa-hoito	Ympäri-vuoro-kautinen hoiva	Terveyskeskus, la-hoito	Perusterveydenhuollon avohoito (kotisairaala)	Erikois-sairaanhoido (kotisairaala)	Terveydenhuollon lyhytaik. palvelut	Ikävakioidut kustannukset
Helsinki	16,8	0,0	16,8	18,6	15,1	5,0	38,7	10,0	7,3	27,2	44,5	100,0
Espoo	13,5	1,7	15,3	17,4	10,8	5,6	33,7	10,2	8,3	32,5	51,0	100,0
Vantaa	10,6	4,2	14,8	18,3	13,4	3,9	35,7	8,4	9,4	31,7	49,5	100,0
Turku	15,8	0,0	15,8	11,4	13,0	14,3	38,6	6,0	4,9	34,6	45,5	100,0
Tampere	16,8	0,9	17,8	9,0	12,6	8,1	29,8	8,1	6,1	38,2	52,5	100,0
Oulu	17,7	0,0	17,7	11,4	17,6	2,7	31,7	13,0	7,8	29,9	50,7	100,0
Kuusikko	15,9	0,7	16,5	15,1	14,1	6,5	35,7	9,3	7,2	31,2	47,8	100,0

Kuvio 1. Sosiaali- ja terveystalouden palvelujen kustannukset 65 vuotta täyttäneitä väestöä kohti (ikävakioitu)

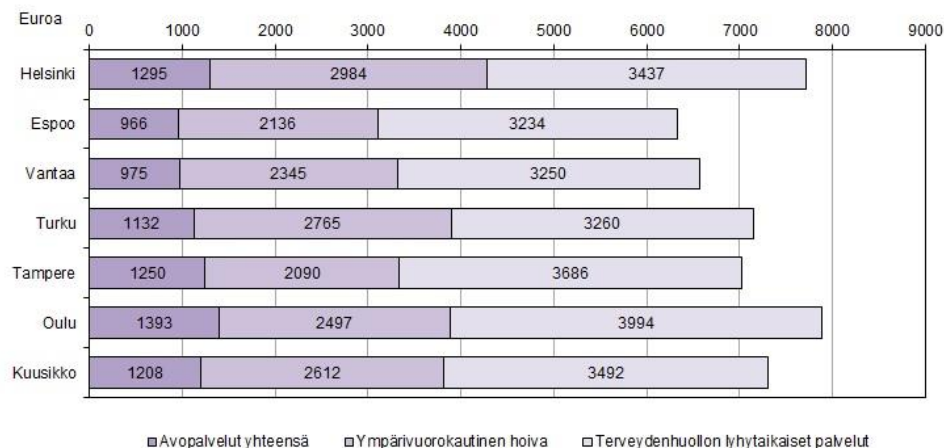

Palvelujen ikävakioidut kustannukset 75 vuotta täyttäneeltä asukasta kohti vuonna 2013													
	Avopalvelut	Keskiraskas palveluasuminen	Avo-palvelut yhteensä	Tehostettu palveluasuminen	Vanhainkoti	Terveyskeskus, pa-hoito	Ympäri-vuoro-kautinen hoiva	Terveyskeskus, la-hoito	Perusterveydenhuollon avohoito (kotisairaala)	Erikois-sairaanhoido (kotisairaala)	Terveystenhuollon lyhytaik. palvelut	Ikävakioidut kustannukset	Ikävakiomattomat kustannukset
Helsinki	2 648	0	2 648	3 043	2 371	736	6 150	1 454	713	2 413	4 580	13 378	13 615
Espoo	1 694	219	1 913	2 360	1 393	703	4 456	1 283	672	2 617	4 572	10 941	10 636
Vantaa	1 422	573	1 994	2 437	1 844	507	4 787	1 065	756	2 514	4 335	11 116	10 340
Turku	2 314	0	2 314	1 701	2 139	2 117	5 956	862	391	3 108	4 361	12 631	13 069
Tampere	2 408	144	2 552	1 335	1 945	1 099	4 378	1 098	520	3 522	5 140	12 070	12 161
Oulu	2 824	0	2 824	1 953	2 979	454	5 386	1 997	707	2 727	5 431	13 641	13 375
Kuusikko	2 374	96	2 470	2 322	2 180	958	5 460	1 308	647	2 795	4 750	12 680	12 680

Palvelujen ikävakioidut kustannukset 75 vuotta täyttäneeltä asukasta kohti vuonna 2013, eri palvelujen %osuudet													
	Avopalvelut	Keskiraskas palveluasuminen	Avo-palvelut yhteensä	Tehostettu palveluasuminen	Vanhainkoti	Terveyskeskus, pa-hoito	Ympäri-vuoro-kautinen hoiva	Terveyskeskus, la-hoito	Perusterveydenhuollon avohoito (kotisairaala)	Erikois-sairaanhoido (kotisairaala)	Terveystenhuollon lyhytaik. palvelut	Ikävakioidut kustannukset	
Helsinki	19,8	0,0	19,8	22,8	17,7	5,5	46,0	10,9	5,3	18,0	34,2	100,0	
Espoo	15,5	2,0	17,5	21,6	12,7	6,4	40,7	11,7	6,1	23,9	41,8	100,0	
Vantaa	12,8	5,2	17,9	21,9	16,6	4,6	43,1	9,6	6,8	22,6	39,0	100,0	
Turku	18,3	0,0	18,3	13,5	16,9	16,8	47,2	6,8	3,1	24,6	34,5	100,0	
Tampere	20,0	1,2	21,1	11,1	16,1	9,1	36,3	9,1	4,3	29,2	42,6	100,0	
Oulu	20,7	0,0	20,7	14,3	21,8	3,3	39,5	14,6	5,2	20,0	39,8	100,0	
Kuusikko	18,7	0,8	19,5	18,3	17,2	7,6	43,1	10,3	5,1	22,0	37,5	100,0	

139

Kuvio 2. Sosiaali- ja terveyspalvelujen kustannukset 75 vuotta täyttäneeltä väestöstä kohti (ikävakioitu)

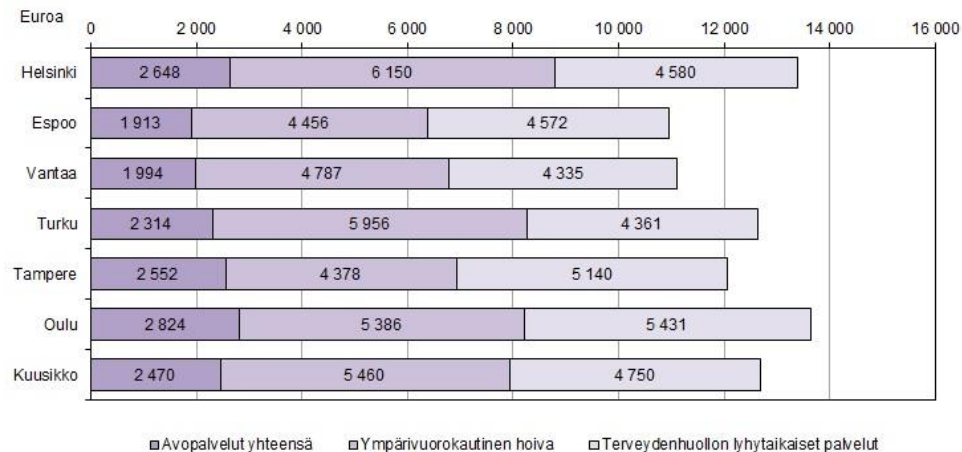

Liite 24. Sosiaali- ja terveystalvelujen ikävakioidut kustannukset 65 täyttänyttä asukasta kohti 2009–2013 deflatoimattomina ja deflatoituina

65 vuotta täyttäneiden ikävakioidut deflatoimattomat kustannukset väestöä kohti 2009–2013

		Avopalvelut		Keskiraskas	Tehostettu	Vanhain-	Terveyskes-	Perusth-	Erikois-	Yhteensä	Muutos, %
		Kotihoito	(myös kotihoito)	palvelu- asuminen	palvelu- asuminen		kussairaalat (la ja pa)	vastaanotto (kotisairaala)	sairaanhoito (kotisairaala)		
Helsinki	09	1 004	1 224	0	758	1 372	1 820	575	1 920	7 669	4,6
	10	1 032	1 254	0	1 036	1 663	1 143	549	1 957	7 602	-0,9
	11	1 057	1 285	0	1 118	1 402	1 137	557	1 989	7 489	-1,5
	12	1 068	1 301	0	1 334	1 329	1 145	547	2 008	7 663	2,3
	13	1 047	1 295	0	1 436	1 163	1 157	567	2 098	7 715	0,7
	Muutos 09–13, %	4,3	5,8	0,0	89,4	-15,3	-36,4	-1,4	9,3	0,6	
Espoo	09	836	1 046	157	813	1 031	1 066	567	1 969	6 648	0,6
	10	759	934	136	821	991	1 029	583	1 894	6 388	-3,9
	11	706	862	116	920	963	1 086	518	1 934	6 398	0,1
	12	612	765	110	1 097	760	1 020	628	1 953	6 333	-1,0
	13	689	857	109	1 102	682	1 001	524	2 062	6 337	0,1
	Muutos 09–13, %	-17,6	-18,0	-30,2	35,5	-33,9	-6,1	-7,5	4,7	-4,7	
Vantaa	09	637	906	206	1 060	1 256	920	534	2 113	6 994	2,5
	10	583	817	204	1 045	1 279	911	547	2 121	6 925	-1,0
	11	563	798	223	1 062	1 196	898	585	1 766	6 528	-5,7
	12	559	778	309	977	1 136	816	634	1 993	6 643	1,8
	13	515	699	275	1 205	883	810	614	2 083	6 570	-1,1
	Muutos 09–13, %	-19,1	-22,8	33,4	13,7	-29,7	-12,0	15,1	-1,4	-6,1	
Turku	09	848	975	29	404	1 240	1 572	368	2 322	6 911	1,2
	10	888	1 024	24	532	1 134	1 517	419	2 417	7 068	2,3
	11	859	1 008	16	624	1 008	1 514	403	2 352	6 925	-2,0
	12	912	1 058	7	738	978	1 522	371	2 321	6 995	1,0
	13	959	1 132	0	813	930	1 454	349	2 479	7 157	2,3
	Muutos 09–13, %	13,1	16,1	-100,0	101,2	-25,0	-7,5	-5,1	6,8	3,6	
Tampere	09	862	1 071	87	361	1 486	1 309	375	2 385	7 075	4,1
	10	953	1 159	83	501	1 205	1 457	413	2 278	7 095	0,3
	11	1 000	1 195	78	611	985	1 273	410	2 576	7 127	0,5
	12	1 065	1 262	80	616	951	1 224	414	2 693	7 239	1,6
	13	988	1 183	67	634	888	1 138	429	2 686	7 026	-2,9
	Muutos 09–13, %	14,5	10,5	-23,5	75,4	-40,2	-13,0	14,3	12,6	-0,7	
Oulu	09	1 036	1 353	0	596	1 568	1 154	530	2 094	7 295	3,7
	10	1 059	1 378	0	621	1 563	1 182	571	2 057	7 373	1,1
	11	1 019	1 345	0	679	1 671	1 242	659	2 182	7 778	5,5
	12	1 033	1 362	0	692	1 702	1 281	678	2 258	7 974	2,5
	13	1 100	1 393	0	897	1 388	1 236	613	2 357	7 884	-1,1
	Muutos 09–13, %	6,2	3,0	0,0	50,5	-11,5	7,1	15,7	12,5	8,1	
Kuusikko	09	908	1 123	53	652	1 344	1 487	502	2 092	7 254	3,6
	10	929	1 138	50	809	1 398	1 221	513	2 091	7 221	-0,5
	11	932	1 143	48	892	1 235	1 198	517	2 122	7 156	-0,9
	12	943	1 154	54	1 012	1 168	1 182	529	2 172	7 271	1,6
	13	942	1 160	48	1 102	1 032	1 158	519	2 261	7 279	0,1
	Muutos 09–13, %	3,8	3,3	-9,7	69,0	-23,3	-22,2	3,4	8,1	0,4	

65 vuotta täyttäneiden ikävakioidut deflatoidut kustannukset väestöä kohti 2009–2013

		Keskiraskas palvelu-		Tehostettu palvelu-	Vanhain-	Terveyskes-	Perusth-	Erikois-	Yhteensä	Muutos, %	
		Kotihoito	Avopalvelut	asuminen							asuminen*
Helsinki	09	1 121	1 366	0	846	1 532	2 032	642	2 144	8 562	2,9
	10	1 123	1 364	0	1 127	1 809	1 243	598	2 129	8 271	-3,4
	11	1 111	1 351	0	1 175	1 473	1 195	586	2 091	7 871	-4,8
	12	1 087	1 324	0	1 357	1 352	1 165	557	2 043	7 798	-0,9
	13	1 047	1 295	0	1 436	1 163	1 157	567	2 098	7 715	-1,1
	Muutos 09–13, %	-6,6	-5,2	0,0	69,7	-24,1	-43,1	-11,7	-2,1	-9,9	
Espoo	09	933	1 168	175	908	1 151	1 190	633	2 198	7 422	-1,0
	10	826	1 016	148	894	1 079	1 119	634	2 060	6 950	-6,4
	11	742	906	122	967	1 012	1 141	545	2 033	6 725	-3,2
	12	623	778	112	1 116	773	1 038	639	1 987	6 444	-4,2
	13	689	857	109	1 102	682	1 001	524	2 062	6 337	-1,7
	Muutos 09–13, %	-26,2	-26,6	-37,5	21,3	-40,8	-15,9	-17,1	-6,2	-14,6	
Vantaa	09	711	1 011	231	1 183	1 402	1 027	596	2 359	7 809	0,9
	10	634	889	222	1 137	1 391	992	595	2 307	7 533	-3,5
	11	592	838	234	1 116	1 257	944	615	1 856	6 861	-8,9
	12	569	792	314	995	1 155	830	645	2 028	6 759	-1,5
	13	515	699	275	1 205	883	810	614	2 083	6 570	-2,8
	Muutos 09–13, %	-27,6	-30,8	19,4	1,9	-37,0	-21,1	3,1	-11,7	-15,9	
Turku	09	946	1 089	33	451	1 384	1 755	411	2 592	7 715	-0,4
	10	966	1 114	26	578	1 234	1 650	456	2 630	7 689	-0,3
	11	902	1 060	17	656	1 059	1 591	424	2 472	7 279	-5,3
	12	928	1 077	7	751	995	1 549	378	2 361	7 118	-2,2
	13	959	1 132	0	813	930	1 454	349	2 479	7 157	0,6
	Muutos 09–13, %	1,3	4,0	-100,0	80,2	-32,8	-17,2	-15,0	-4,4	-7,2	
Tampere	09	963	1 196	97	404	1 659	1 461	419	2 663	7 899	2,4
	10	1 036	1 261	91	545	1 311	1 585	450	2 478	7 719	-2,3
	11	1 051	1 256	81	642	1 035	1 338	431	2 708	7 491	-2,9
	12	1 084	1 284	81	626	968	1 246	421	2 740	7 366	-1,7
	13	988	1 183	67	634	888	1 138	429	2 686	7 026	-4,6
	Muutos 09–13, %	2,6	-1,0	-31,5	57,1	-46,4	-22,1	2,4	0,9	-11,0	
Oulu	09	1 156	1 511	0	665	1 751	1 288	592	2 338	8 145	2,1
	10	1 152	1 499	0	676	1 700	1 286	622	2 238	8 021	-1,5
	11	1 071	1 413	0	714	1 757	1 305	693	2 294	8 176	1,9
	12	1 051	1 386	0	704	1 731	1 303	690	2 298	8 114	-0,8
	13	1 100	1 393	0	897	1 388	1 236	613	2 357	7 884	-2,8
	Muutos 09–13, %	-4,9	-7,8	0,0	34,8	-20,7	-4,0	3,6	0,8	-3,2	
Kuusikko	09	1 014	1 254	59	728	1 501	1 661	561	2 335	8 099	1,9
	10	1 010	1 238	54	880	1 521	1 328	558	2 275	7 855	-3,0
	11	980	1 201	51	938	1 298	1 259	544	2 231	7 521	-4,3
	12	960	1 174	55	1 030	1 188	1 203	539	2 211	7 399	-1,6
	13	942	1 160	48	1 102	1 032	1 158	519	2 261	7 279	-1,6
	Muutos 09–13, %	-7,1	-7,5	-19,2	51,3	-31,3	-30,3	-7,4	-3,2	-10,1	

Liite 25. Sosiaali- ja terveystalouden ikävakioidut kustannukset 75 täyttäneitä asukasta kohti 2009–2013 deflatoimattomina ja deflatoituina

75 vuotta täyttäneiden ikävakioidut deflatoimattomat kustannukset väestöä kohti 2009–2013

		Avopalvelut		Keskiraskas	Tehostettu	Vanhain-	Terveyskes-	Perusth-	Erikois-	Yhteensä	Muutos, %
		Kotihoito	(myös kotihoito)	palvelu- asuminen	palvelu- asuminen						
Helsinki	09	1 911	2 283	0	1 455	2 641	3 252	669	2 124	12 424	5,7
	10	2 034	2 412	0	2 032	3 236	2 072	638	2 202	12 592	1,4
	11	2 118	2 522	0	2 254	2 811	2 107	664	2 293	12 650	0,5
	12	2 185	2 603	0	2 764	2 707	2 173	666	2 332	13 245	4,7
	13	2 193	2 648	0	3 043	2 371	2 190	713	2 413	13 378	1,0
	Muutos 09–13, %	14,8	16,0	0,0	109,1	-10,2	-32,7	6,6	13,6	7,7	
Espoo	09	1 612	1 978	300	1 633	1 895	1 962	713	2 271	10 753	0,4
	10	1 462	1 772	267	1 701	1 923	1 998	746	2 240	10 648	-1,0
	11	1 389	1 676	232	1 959	1 902	2 119	646	2 304	10 837	1,8
	12	1 234	1 514	225	2 345	1 528	2 020	858	2 327	10 816	-0,2
	13	1 386	1 694	219	2 365	1 393	1 987	672	2 617	10 946	1,2
	Muutos 09–13, %	-14,0	-14,4	-27,2	44,8	-26,5	1,2	-5,8	15,2	1,8	
Vantaa	09	1 238	1 703	365	2 017	2 414	1 638	617	2 488	11 243	2,7
	10	1 155	1 559	367	2 036	2 478	1 710	663	2 624	11 437	1,7
	11	1 166	1 580	422	2 112	2 398	1 630	725	2 136	11 003	-3,8
	12	1 170	1 563	625	1 950	2 349	1 521	796	2 422	11 226	2,0
	13	1 089	1 422	573	2 437	1 844	1 572	756	2 514	11 116	-1,0
	Muutos 09–13, %	-12,1	-16,5	56,9	20,8	-23,6	-4,1	22,5	1,0	-1,1	
Turku	09	1 625	1 832	39	613	2 531	2 902	407	2 888	11 212	1,1
	10	1 751	1 988	30	964	2 386	2 913	488	3 124	11 892	6,1
	11	1 740	2 000	23	1 191	2 206	2 949	453	2 932	11 754	-1,2
	12	1 891	2 147	10	1 478	2 197	3 020	430	2 909	12 191	3,7
	13	2 008	2 314	0	1 701	2 139	2 978	391	3 108	12 631	3,6
	Muutos 09–13, %	23,5	26,3	-100,0	177,6	-15,5	2,6	-4,0	7,6	12,7	
Tampere	09	1 381	1 722	177	686	3 045	2 331	410	3 017	11 388	2,8
	10	1 522	1 864	172	977	2 513	2 658	476	2 816	11 475	0,8
	11	1 999	2 327	166	1 239	2 114	2 445	485	3 442	12 218	6,5
	12	2 175	2 517	172	1 277	2 099	2 340	509	3 634	12 548	2,7
	13	2 056	2 408	144	1 335	1 945	2 197	520	3 522	12 070	-3,8
	Muutos 09–13, %	48,9	39,8	-18,6	94,6	-36,1	-5,8	26,8	16,7	6,0	
Oulu	09	2 023	2 568	0	1 201	3 111	2 031	570	2 506	11 986	2,9
	10	2 111	2 671	0	1 292	3 164	2 193	648	2 320	12 288	2,5
	11	2 070	2 650	0	1 455	3 452	2 350	780	2 515	13 201	7,4
	12	2 139	2 724	0	1 518	3 605	2 520	702	2 751	13 821	4,7
	13	2 285	2 824	0	1 953	2 979	2 451	707	2 727	13 641	-1,3
	Muutos 09–13, %	13,0	9,9	0,0	62,6	-4,2	20,7	24,1	8,8	13,8	
Kuusikko	09	1 705	2 067	94	1 233	2 634	2 690	577	2 465	11 760	3,7
	10	1 782	2 140	90	1 588	2 782	2 278	601	2 497	11 975	1,8
	11	1 880	2 251	91	1 804	2 528	2 276	613	2 587	12 150	1,5
	12	1 944	2 320	107	2 093	2 446	2 290	641	2 676	12 572	3,5
	13	1 970	2 367	96	2 322	2 180	2 266	632	2 761	12 624	0,4
	Muutos 09–13, %	15,6	14,5	1,6	88,4	-17,3	-15,8	9,5	12,0	7,3	

75 vuotta täyttäneiden ikävakioidut deflatoidut kustannukset väestöä kohti 2009–2013

		Keskiraskas palvelu-			Tehostettu palvelu-	Vanhain-	Terveyskes-	Perusth-	Erikois-	Yhteensä	Muutos, %
		Kotihoito	Avopalvelut	asuminen	asuminen*						
Helsinki	09	2 133	2 549	0	1 625	2 948	3 631	728	2 311	13 791	3,8
	10	2 213	2 623	0	2 211	3 521	2 254	670	2 315	13 594	-1,4
	11	2 226	2 651	0	2 370	2 954	2 214	676	2 333	13 198	-2,9
	12	2 224	2 649	0	2 813	2 754	2 211	666	2 332	13 424	1,7
	13	2 193	2 648	0	3 043	2 371	2 190	713	2 413	13 378	-0,3
	Muutos 09–13, %	2,8	3,9	0,0	87,3	-19,6	-39,7	-2,0	4,4	-3,0	
Espoo	09	1 800	2 209	335	1 824	2 116	2 191	776	2 470	11 920	-1,5
	10	1 591	1 928	291	1 850	2 092	2 174	784	2 355	11 474	-3,7
	11	1 460	1 761	244	2 059	1 999	2 227	657	2 344	11 291	-1,6
	12	1 255	1 541	229	2 386	1 554	2 055	858	2 327	10 950	-3,0
	13	1 386	1 694	219	2 365	1 393	1 987	672	2 617	10 946	0,0
	Muutos 09–13, %	-23,0	-23,3	-34,8	29,7	-34,1	-9,3	-13,4	5,9	-8,2	
Vantaa	09	1 383	1 901	407	2 252	2 696	1 829	671	2 707	12 464	0,8
	10	1 256	1 696	400	2 215	2 696	1 860	697	2 758	12 322	-1,1
	11	1 226	1 660	444	2 220	2 521	1 713	738	2 173	11 469	-6,9
	12	1 190	1 591	636	1 984	2 390	1 548	796	2 422	11 367	-0,9
	13	1 089	1 422	573	2 437	1 844	1 572	756	2 514	11 116	-2,2
	Muutos 09–13, %	-21,3	-25,2	40,5	8,2	-31,6	-14,1	12,6	-7,1	-10,8	
Turku	09	1 815	2 045	44	684	2 826	3 240	443	3 141	12 424	-0,8
	10	1 904	2 162	33	1 049	2 596	3 169	513	3 283	12 805	3,1
	11	1 829	2 102	24	1 252	2 319	3 100	461	2 984	12 241	-4,4
	12	1 924	2 184	10	1 504	2 236	3 073	430	2 909	12 346	0,9
	13	2 008	2 314	0	1 701	2 139	2 978	391	3 108	12 631	2,3
	Muutos 09–13, %	10,7	13,2	-100,0	148,7	-24,3	-8,1	-11,7	-1,1	1,7	
Tampere	09	1 542	1 923	197	766	3 400	2 602	446	3 283	12 617	0,9
	10	1 655	2 028	187	1 063	2 734	2 891	500	2 959	12 362	-2,0
	11	2 102	2 446	175	1 302	2 222	2 570	493	3 503	12 711	2,8
	12	2 214	2 562	175	1 299	2 136	2 381	509	3 634	12 696	-0,1
	13	2 056	2 408	144	1 335	1 945	2 197	520	3 522	12 070	-4,9
	Muutos 09–13, %	33,3	25,2	-27,1	74,3	-42,8	-15,6	16,6	7,3	-4,3	
Oulu	09	2 258	2 867	0	1 340	3 473	2 267	620	2 726	13 294	1,0
	10	2 297	2 906	0	1 406	3 442	2 386	681	2 438	13 259	-0,3
	11	2 176	2 785	0	1 529	3 629	2 470	793	2 559	13 766	3,8
	12	2 176	2 772	0	1 545	3 668	2 564	702	2 751	14 003	1,7
	13	2 285	2 824	0	1 953	2 979	2 451	707	2 727	13 641	-2,6
	Muutos 09–13, %	1,2	-1,5	0,0	45,7	-14,2	8,1	14,0	0,0	2,6	
Kuusikko	09	1 903	2 307	105	1 376	2 941	3 003	645	2 752	13 130	2,1
	10	1 938	2 328	98	1 727	3 027	2 478	654	2 716	13 027	-0,8
	11	1 976	2 366	95	1 896	2 658	2 392	644	2 719	12 771	-2,0
	12	1 978	2 360	109	2 129	2 489	2 330	652	2 723	12 793	0,2
	13	1 970	2 367	96	2 322	2 180	2 266	632	2 761	12 624	-1,3
	Muutos 09–13, %	3,5	2,6	-9,0	68,7	-25,9	-24,6	-1,9	0,3	-3,9	

Liite 26. Sosiaali- ja terveystalvelujen yksikkökustannukset 2013

	HELSINKI	ESPOO	VANTAA	TURKU	TAMPERE	OULU	KUUSIKKO
KOTIHOITO							
Euroa / oma käynti, ilman tukipalveluja (brutto)	43	43	36	32	35	27	37
Euroa / ostokäynti, ilman tukipalveluja (brutto)	56	77	25	20	38	13	27
VANHUSTEN PÄIVÄTOIMINTA							
Euroa / hoitopäivä (brutto)	134	129	68	123	102	87	113
PÄIVÄSAIRAANHOITO							
Euroa / hoitopäivä (brutto)	-	321	168	112	0	-	191
OMAISHOIDON TUKI							
Euroa / 65 vuotta täyttänyt asiakas	7 145	6 035	5 936	5 142	7 685	5 632	6 403
Euroa / 65 vuotta täyttänyt asiakas / päivä	20	17	16	14	21	15	18
KESKIRASKAS PALVELUASUMINEN (HENKILÖSTÖMITOITUS = 0,20–0,49 / ASUKAS)							
Euroa / oma asumisvuorokausi (brutto)	-	95	78	-	-	-	82
Euroa / ostoasumisvuorokausi (brutto)	-	92	-	0	37	-	43
Euroa / ostoasumisvuorokausi (netto)	-	51	-	0	29	-	32
TEHOSTETTU PALVELUASUMINEN (HENKILÖSTÖMITOITUS ≥ 0,50 / ASUKAS)							
Euroa / oma lyhytaikainen asumisvuorokausi (brutto)	151	0	177	211	0	-	145
Euroa / lyhytaikainen ostoasumisvuorokausi (brutto)	125	146	135	106	112	202	130
Euroa / lyhytaikainen ostoasumisvuorokausi (netto)	98	127	92	82	112	193	116
Euroa / oma pitkäaikainen asumisvuorokausi (brutto)	171	187	174	160	160	147	168
Euroa / pitkäaikainen ostoasumisvuorokausi (brutto)	126	133	135	119	98	107	121
Euroa / pitkäaikainen ostoasumisvuorokausi (netto)	98	88	92	92	78	104	92
VANHAINKODIT							
Euroa / oma hoitovuorokausi (brutto)	221	227	184	183	187	179	200
Euroa / ostohoito vuorokausi (brutto)	151	253	190	152	128	157	157
Euroa / ostohoito vuorokausi (netto)	112	204	144	115	106	118	118
TERVEYSKESKUSSAIRAALAT							
Euroa / oma lyhytaikainen hoitovuorokausi (brutto)	363	359	312	249	223	273	311
Euroa / lyhytaikainen ostohoito vuorokausi (brutto)	296	347	445	207	226	290	279
Euroa / oma pitkäaikainen hoitovuorokausi (brutto)	363	289	295	213	226	273	268
Euroa / pitkäaikainen ostohoito vuorokausi (brutto)	0	0	0	170	0	0	170
SOMAATTINEN ERIKOISSAIRAANHOITO							
Euroa / oma käynti (netto)	0	128	0	164	190	221	230
Euroa / ostokäynti (netto)	327	314	389	342	330	431	348
Euroa / oma hoitovuorokausi (netto)	0	0	0	370	413	0	400
Euroa / ostohoito vuorokausi (netto)	1 359	1 145	1 072	957	1 379	1 179	1 209
PSYKIATRINEN ERIKOISSAIRAANHOITO							
Euroa / oma käynti (netto)	161	0	0	132	134	160	151
Euroa / ostokäynti (netto)	278	392	260	200	270	376	305
Euroa / oma hoitovuorokausi (netto)	420	0	0	356	0	388	399
Euroa / ostohoito vuorokausi (netto)	440	873	540	382	484	590	524

Liite 28. Sosiaali- ja terveystalouden suoritteiden ja kustannusten jakautuminen omiin ja ostettuihin palveluihin 2013

Yli 65-v. palvelujen suoritteet	HELSINKI	ESPOO	VANTAA	TURKU	TAMPERE	OULU	KUUSIKKO
Kotihoito yhteensä (käynnit)	2 363 403	428 931	294 441	1 090 643	1 019 630	1 066 088	6 263 136
Omat suoritteet	2 346 852	406 230	270 982	1 076 743	796 567	769 144	5 666 518
Ostetut suoritteet	16 551	22 701	23 459	13 900	223 063	296 944	596 618
Oma, %	99,3	94,7	92,0	98,7	78,1	72,1	90,5
Osto, %	0,7	5,3	8,0	1,3	21,9	27,9	9,5
Keskiraskas palveluasuminen yhteensä (vrk:t)	-	40 814	82 971	0	95 372	-	219 157
Omat suoritteet	-	28 108	82 971	0	-	-	111 079
Ostetut suoritteet	-	12 706	-	0	95 372	-	108 078
Oma, %	-	68,9	100,0	0,0	0,0	-	50,7
Osto, %	-	31,1	0,0	0,0	100,0	-	49,3
Tehostettu palveluasuminen yhteensä (vrk:t)	1 081 808	343 842	268 755	285 139	330 934	209 477	2 519 955
Omat suoritteet	573 775	22 130	47 156	83 825	3 827	57 613	788 326
Ostetut suoritteet	508 033	321 712	221 599	201 314	327 107	151 864	1 731 629
Oma, %	53,0	6,4	17,5	29,4	1,2	27,5	31,3
Osto, %	47,0	93,6	82,5	70,6	98,8	72,5	68,7
Pitkäaikainen vanhainkotihoito (vrk:t)	511 016	83 607	111 058	195 412	200 948	177 698	1 279 739
Omat suoritteet	287 928	82 320	60 957	185 235	194 472	165 831	976 743
Ostetut suoritteet	223 088	1 287	50 101	10 177	6 476	11 867	302 996
Oma, %	56,3	98,5	54,9	94,8	96,8	93,3	76,3
Osto, %	43,7	1,5	45,1	5,2	3,2	6,7	23,7
Pitkäaikainen tk-vuodeosastohoito (vrk:t)	107 758	37 544	21 612	200 411	103 911	20 129	491 365
Omat suoritteet	107 758	37 544	21 612	150 802	103 911	20 129	441 756
Ostetut suoritteet	0	0	0	49 609	0	0	49 609
Oma, %	100,0	100,0	100,0	75,2	100,0	100,0	89,9
Osto, %	0,0	0,0	0,0	24,8	0,0	0,0	10,1
Yli 65-v. palvelujen kustannukset							
Kotihoito, peruspalvelut	102 632 234	19 043 546	10 239 310	34 876 785	36 310 358	24 248 340	227 350 574
Oman palvelun kustannukset, €	101 701 810	17 291 244	9 661 998	34 595 523	27 778 492	20 490 017	211 519 084
Ostetun palvelun kustannukset, €	930 425	1 752 301	577 312	281 262	8 531 866	3 758 324	15 831 490
Oma, %	99,1	90,8	94,4	99,2	76,5	84,5	93,0
Osto, %	0,9	9,2	5,6	0,8	23,5	15,5	7,0
Kotihoito, perus- ja tukipalvelut	106 923 898	20 906 177	12 144 273	38 232 823	41 132 893	28 604 737	247 944 801
Oman palvelun kustannukset, €	101 701 810	18 793 142	11 290 130	37 771 001	31 211 520	24 325 659	225 093 262
Ostetun palvelun kustannukset, €	5 222 088	2 113 035	854 143	461 822	9 921 373	4 279 078	22 851 539
Oma, %	95,1	89,9	93,0	98,8	75,9	85,0	90,8
Osto, %	4,9	10,1	7,0	1,2	24,1	15,0	9,2
Keskiraskas palveluasuminen yhteensä*	-	3 839 698	6 468 879	0	3 512 258	-	13 820 835
Oman palvelun kustannukset, €	-	2 674 764	6 468 879	-	-	-	9 143 643
Ostetun palvelun kustannukset, €	-	1 164 934	-	0	3 512 258	-	4 677 192
Oma, %	-	69,7	100,0	0,0	0,0	-	66,2
Osto, %	-	30,3	0,0	0,0	100,0	-	33,8
Tehostettu palveluasuminen yhteensä*	160 472 964	46 745 667	38 220 981	37 584 567	32 828 542	23 688 847	339 541 568
Oman palvelun kustannukset, €	96 658 085	3 938 934	8 259 136	13 612 614	612 976	7 412 565	130 494 309
Ostetun palvelun kustannukset, €	63 814 879	42 806 734	29 961 845	23 971 952	32 215 566	16 276 282	209 047 259
Oma, %	60,2	8,4	21,6	36,2	1,9	31,3	38,4
Osto, %	39,8	91,6	78,4	63,8	98,1	68,7	61,6
Pitkäaikainen vanhainkotihoito**	97 110 201	18 986 951	20 701 153	35 419 701	37 265 165	31 576 147	241 059 318
Oman palvelun kustannukset, €	63 510 298	18 660 757	11 192 202	33 872 893	36 437 447	29 714 839	193 388 436
Ostetun palvelun kustannukset, €	33 599 903	326 194	9 508 950	1 546 808	827 718	1 861 308	47 670 882
Oma, %	65,4	98,3	54,1	95,6	97,8	94,1	80,2
Osto, %	34,6	1,7	45,9	4,4	2,2	5,9	19,8
Pitkäaikainen tk-vuodeosastohoito***	39 093 131	10 832 592	6 364 981	40 544 851	23 435 845	5 501 757	125 773 158
Oman palvelun kustannukset, €	39 093 131	10 832 592	6 364 981	32 091 898	23 435 845	5 501 757	117 320 205
Ostetun palvelun kustannukset, €	0	0	0	8 452 953	0	0	8 452 953
Oma, %	100,0	100,0	100,0	79,2	100,0	100,0	93,3
Osto, %	0,0	0,0	0,0	20,8	0,0	0,0	6,7
Palvelujen kokonaiskustannukset							
Vanhusten päivätoiminta****	9 688 975	1 415 733	1 578 862	1 389 761	2 827 452	1 470 658	18 371 441
Oman palvelun kustannukset, €	8 223 075	981 388	1 379 920	898 066	1 377 782	1 006 829	13 867 060
Ostetun palvelun kustannukset, €	1 465 900	341 832	198 942	491 695	1 449 670	463 829	4 411 867
Oma, %	84,9	69,3	87,4	64,6	48,7	68,5	75,5
Osto, %	15,1	24,1	12,6	35,4	51,3	31,5	24,0
Päiväsairaanhoito****	-	944 736	457 752	450 505	0	-	1 852 993
Oman palvelun kustannukset, €	-	944 736	457 752	450 505	-	-	1 852 993
Ostetun palvelun kustannukset, €	-	-	-	0	-	-	0
Oma, %	-	100,0	100,0	100,0	0,0	-	100,0
Osto, %	-	0,0	0,0	0,0	0,0	-	0,0

* = Ostopalveluista käytetty tässä bruttokustannuksia

** = Ostopalveluista käytetty tässä bruttokustannuksia. Kustannukset laskettu kertomalla keskimääräinen vuorokausihinta 65 vuotta täyttäneiden pitkäaikaisvuorokausilla

*** = Ostopalveluista käytetty tässä bruttokustannuksia. Kustannukset laskettu kertomalla keskimääräinen pitkäaikaishoidon vuorokausihinta 65 vuotta täyttäneiden pitkäaikaisvuorokausilla

**** = Tarkastelu sisältää kaikki ikäryhmät

Liite 29. Kuutoskaupunkien 75 vuotta täyttäneen vanhusväestön määrän, kunnan palvelurakenteen ja kustannusten kehitys 2009–2013 (ikävakioimaton)

Vanhusväestön määrä ja osuus kunnan koko väestöstä	HELSINKI					ESPOO					VANTAA					TURKU				
	2009	2012	2013	Muutos 09–13, %	Muutos 12–13, %	2009	2012	2013	Muutos 09–13, %	Muutos 12–13, %	2009	2012	2013	Muutos 09–13, %	Muutos 12–13, %	2009	2012	2013	Muutos 09–13, %	Muutos 12–13, %
75 vuotta täyttäneiden määrä 31.12.	39 313	40 941	41 767	6,2	2,0	10 625	12 007	12 601	18,6	4,9	8 418	9 889	10 465	24,3	5,8	15 557	15 997	16 218	4,2	1,4
85 vuotta täyttäneiden määrä 31.12.	11 179	12 007	12 271	9,8	2,2	2 488	2 919	3 127	25,7	7,1	1 651	2 006	2 154	30,5	7,4	4 394	4 776	4 960	12,9	3,9
75 vuotta täyttäneiden osuus väestöstä 31.12., %	6,74	6,78	6,82			4,35	4,68	4,83			4,26	4,82	5,03			8,83	8,88	8,91		
85 vuotta täyttäneiden osuus väestöstä 31.12., %	1,92	1,99	2,00			1,02	1,14	1,20			0,84	0,98	1,04			2,50	2,65	2,72		
75 vuotta täyttäneistä palvelujen asiakkaita, %																				
Säännöllisen kotihoidon peittävyys joulukuussa	11,46	12,16	12,17	6,2	0,1	8,36	8,13	8,42	0,7	3,6	6,79	7,34	7,20	6,0	-1,9	13,54	14,23	14,29	5,5	0,4
Omaishoidon tuen peittävyys 31.12.	2,99	2,92	2,87	-4,3	-1,8	2,30	1,86	1,86	-19,1	0,0	2,97	1,18	2,44	-18,0	106,0	2,28	2,77	3,13	37,7	13,1
<i>Omaishoidon tuen kattavuus vuoden aikana</i>	3,80	3,80	3,67	-3,3	-3,3	2,74	2,57	2,65	-3,2	3,0	4,16	3,11	3,03	-27,1	-2,7	2,82	3,59	4,17	47,9	16,3
Keskiraskaan palveluasumisen peittävyys 31.12.	0,00	0,00	0,00	0,0	0,0	1,06	0,77	0,64	-39,6	-17,0	1,48	1,90	1,76	18,4	-7,5	0,22	0,00	0,00	-100,0	0,0
Tehostetun palveluasumisen peittävyys 31.12.	5,05	5,83	6,30	24,9	8,1	4,31	6,44	6,69	55,2	3,9	5,63	5,24	5,85	3,9	11,6	2,45	4,24	4,40	79,8	3,9
75 vuotta täyttäneistä laitoshoidon asiakkaita, %	0,07	0,05	0,04	-47,5	-19,4	0,04	0,02	0,02	-42,9	-14,4	0,04	0,03	0,03	-30,1	-16,3	0,08	0,07	0,06	-21,5	-6,7
Vanhainkotihoidon peittävyys 31.12.	0,05	0,04	0,03	-31,3	-19,3	0,03	0,02	0,02	-37,1	-5,2	0,04	0,03	0,02	-30,9	-20,2	0,05	0,04	0,03	-32,8	-9,3
Terveyskeskussairaalan pitkäaikaishoito 31.12.	0,02	0,00	0,00	-86,3	-20,6	0,01	0,01	0,00	-55,7	-34,7	0,00	0,00	0,00	-19,6	68,7	0,03	0,03	0,03	-3,8	-3,8
75 vuotta täyttäneistä lyhytaikaisten terveydenhuollon palvelujen potilaita, %	0,41	0,41	0,39	-4,9	-4,6	0,57	0,49	0,46	-19,9	-7,2	0,71	0,60	0,56	-20,6	-6,6	1,18	1,03	0,96	-18,8	-6,5
Terveyskeskussairaalan lyhytaikaishoito 31.12.	0,02	0,01	0,01	-13,7	-0,2	0,01	0,01	0,01	2,4	-12,8	0,01	0,01	0,01	-33,1	-20,1	0,01	0,01	0,01	7,1	8,0
Erikoissairaanhoidon laskennallinen peittävyys 31.12.	0,40	0,40	0,38	-4,5	-4,8	0,56	0,48	0,45	-20,3	-7,1	0,69	0,59	0,55	-20,3	-6,3	1,17	1,02	0,95	-19,0	-6,6
Kustannukset 75 vuotta täyttäneiden palveluista korotettuna vuoden 2013 rahan arvoon																				
75 vuotta täyttäneiden palvelujen kokonaiskustannukset milj. euroa / vuosi	557,5	562,8	568,7	2,0	1,0	123,9	128,3	134,0	8,2	4,4	97,8	104,6	108,2	10,7	3,5	198,7	203,4	211,9	6,7	4,2
75 vuotta täyttäneiden palvelujen kustannukset asukasta kohti euroa / vuosi (ikävakioimaton)	14 181	13 746	13 615	-4,0	-0,9	3 027	10 689	10 636	251,4	-0,5	11 615	10 572	10 340	-11,0	-2,2	12 770	12 716	13 069	2,3	2,8

Vanhusväestön määrä ja osuus kunnan koko väestöstä	TAMPERE					OULU					KUUSIKKO				
	2009	2012	2013	Muutos 09-13, %	Muutos 12-13, %	2009	2012	2013	Muutos 09-13, %	Muutos 12-13, %	2009	2012	2013	Muutos 09-13, %	Muutos 12-13, %
75 vuotta täyttäneiden määrä 31.12.	16 088	17 057	17 464	8,6	2,4	8 002	8 785	11 144	39,3	26,9	98 003	104 676	109 659	11,9	4,8
85 vuotta täyttäneiden määrä 31.12.	4 156	4 695	4 963	19,4	5,7	1 939	2 296	2 888	48,9	25,8	25 807	28 699	30 363	17,7	5,8
75 vuotta täyttäneiden osuus väestöstä 31.12., %	7,61	7,85	7,92			5,75	6,00	5,75			6,31	6,50	6,54		
85 vuotta täyttäneiden osuus väestöstä 31.12., %	1,96	2,16	2,25			1,39	1,57	1,49			1,66	1,78	1,81		
75 vuotta täyttäneistä palvelujen asiakkaita, %															
Säännöllisen kotihoidon peittävyys joulukuussa	11,60	12,37	12,59	8,5	1,7	12,76	13,97	14,15	10,9	1,3	11,18	11,74	11,85	5,9	0,9
Omaishoidon tuen peittävyys 31.12.	2,11	2,36	2,15	1,9	-9,1	5,94	5,95	5,74	-3,3	-3,5	2,90	2,77	2,93	1,0	5,5
<i>Omaishoidon tuen kattavuus vuoden aikana</i>	<i>2,77</i>	<i>2,70</i>	<i>2,82</i>	<i>2,1</i>	<i>4,4</i>	<i>7,52</i>	<i>7,92</i>	<i>7,65</i>	<i>1,6</i>	<i>-3,5</i>	<i>3,69</i>	<i>3,73</i>	<i>3,84</i>	<i>3,9</i>	<i>2,9</i>
Keskiraskaan palveluasumisen peittävyys 31.12.	1,61	1,49	1,40	-13,2	-6,2	0,00	0,00	0,00	0,0	0,0	0,54	0,51	0,46	-14,3	-9,2
Tehostetun palveluasumisen peittävyys 31.12.	2,49	4,28	5,14	106,6	20,0	3,46	4,02	5,11	47,8	27,3	4,06	5,20	5,72	40,9	10,0
75 vuotta täyttäneistä laitoshoidon asiakkaita, %	0,07	0,05	0,04	-47,1	-23,5	0,06	0,06	0,05	-19,7	-15,6	0,06	0,05	0,04	-39,4	-16,3
Vanhainkotihoidon peittävyys 31.12.	0,05	0,03	0,03	-49,4	-14,1	0,06	0,05	0,04	-25,7	-21,5	0,05	0,04	0,03	-34,6	-16,2
Terveyskeskussairaalan pitkäaikaishoito 31.12.	0,02	0,02	0,01	-39,4	-41,3	0,00	0,00	0,00	211,2	173,3	0,02	0,01	0,01	-52,4	-16,7
75 vuotta täyttäneistä lyhytaikaisten terveydenhuollon palvelujen potilaita, %	0,90	1,36	1,18	30,8	-13,4	0,56	0,49	0,40	-29,8	-19,1	0,67	0,69	0,63	-6,6	-9,0
Terveyskeskussairaalan lyhytaikaishoito 31.12.	0,02	0,01	0,01	-30,1	-7,7	0,02	0,02	0,02	-4,6	-16,7	0,01	0,01	0,01	-13,6	-5,1
Erikoissairaanhoidon laskennallinen peittävyys 31.12.	0,89	1,35	1,17	32,0	-13,4	0,54	0,47	0,38	-30,7	-19,2	0,66	0,67	0,61	-6,4	-9,1
Kustannukset 75 vuotta täyttäneiden palveluista korotettuna vuoden 2013 rahan arvoon															
75 vuotta täyttäneiden palvelujen kokonaiskustannukset milj. euroa / vuosi	203,7	218,0	212,4	4,3	-2,6	104,8	121,9	149,0	42,3	22,2	1 286,3	1 339,1	1 384,3	7,6	3,4
75 vuotta täyttäneiden palvelujen kustannukset asukasta kohti euroa / vuosi (ikävakioimaton)	12 660	12 783	12 161	-3,9	-4,9	13 091	13 881	13 375	2,2	-3,6	13 125	12 793	12 624	-3,8	-1,3

Liite 30. Yhteenveto yhteisellä mittarilla toteutetuista asiakaskyselyistä

Kyselyn tiedot					
Kunta	Turku	Turku	Turku	Turku	Turku
Selvityksen nimi	Asiakastyytyväisyys-kysely, kotihoito alue A	Asiakastyytyväisyys-kysely, kotihoito alue A	Asiakastyytyväisyys-kysely, kotihoito Alue B	Asiakastyytyväisyys-kysely, kotihoito Alue B	Asiakastyytyväisyyskysely, Kotihoito, omaishoidontuki
Selvityksen kohde	Kotihoito	Kotihoito	Kotihoito	Kotihoito	Kotihoito, omaishoidontuki
Kyselyn toteutusajankohta	Lokakuu 2013	Lokakuu 2013	Lokakuu 2013	Lokakuu 2013	huhtikuu-toukokuu 2013
Tulosten julkaisu vuosi	2013	2013	2013	2013	2013
Kyselyn kohderyhmä	Asiakas/potilas, läheinen/omainen	Omainen, läheinen	Asiakas/potilas, omainen/läheinen	Omainen, läheinen	Asiakas/potilas, omainen/läheinen
Kyselyn toteutustapa					
Tavoiteltu vastaajamäärä	657	102	841	153	369
Kyselyyn vastanneiden määrä					
Vastausprosentti					
Kuusikko-mittarilla arvioitu palvelu / arvioidut palvelut					
Tulokset					
1. Olen saanut riittävästi tietoa ja neuvontaa	4,6	4,4	4,6	4,5	4,6
2. Olen saanut asiallista kohtelua	4,3	4	4,3	4,3	4,5
3. Saamani palvelu on ollut asiantuntevaa	4,3	3,9	4,3	4,1	4,2
4. Saamani palvelu on vastannut tarpeitani	4,3	4	4,2	4,1	4,2
5. Olen saanut palvelua riittävän nopeasti	3,7	3,7	3,7	3,7	3,8
6. Olen voinut osallistua nykyisen palveluni suunnitteluun ja arviointiin	4,3	4	4,3	4,2	3,9
7. Saamani palvelu on parantanut elämäntilannettani	8,4	8	8,4	8,3	8,1
Yleisarvosana palvelusta (kouluarvosana)					
Muuta huomioitavaa kyselystä					

*Asteikko: 1 = täysin eri mieltä, 2 = osittain eri mieltä, 3 = ei samaa eikä eri mieltä, 4 = osittain samaa mieltä, 5 = täysin samaa mieltä

Kyselyn tiedot					
Kunta	Turku	Turku	Turku	Turku	Tampere
Selvityksen nimi	Asiakastytyväisyys-kysely, Geriatrinen sairaalahoito, Akuutti- ja jatkokuntoutusosastot	Asiakastytyväisyys-kysely, Muistisairaiden omaiset	Asiakastytyväisyys-kysely, Ympäri vuorokautinen hoito	Asiakastytyväisyys-kysely, Geriatrinen sairaalahoito, Kaskenlinnan pitkäaikaissairaanhoido	Kotihoidon asiakastytyväisyys 2013
Selvityksen kohde	Geriatrinen sairaalahoito, Akuutti- ja jatkokuntoutusosastot	Muistisairaiden omaiset	Ympäri vuorokautinen hoito	Geriatrinen sairaalahoito, Kaskenlinnan pitkäaikaissairaanhoido	Tyytyväisyys omaan ja ostettuun kotihoitoon sekä ostettuihin tukipalveluihin
Kyselyn toteutusajankohta	20.5.-2.6.2013	Marraskuu 2013	toukokuu-kesäkuu 2013	20.5.-2.6.2013	Kesäkuu-Heinäkuu 2013
Tulosten julkaisu vuosi	2013	2013	2013	2013	2013
Kyselyn kohderyhmä	Asiakas/potilas, omainen/läheinen	Omaiset	Omaiset/läheiset	Asiakas/potilas, omainen/läheinen	Palvelua saaneet asiakkaat
Kyselyn toteutustapa					Kyselylomake ja vastauskuori
Tavoiteltu vastaajamäärä	109	128	478	60	593
Kyselyyn vastanneiden määrä					48
Vastausprosentti					8,1
Kuusikko-mittarilla arvioitu palvelu / arvioidut palvelut					
Tulokset					
1. Olen saanut riittävästi tietoa ja neuvontaa	4,6	4,9	4,5	4,6	4,30
2. Olen saanut asiallista kohtelua	4,6	4,8	4,4	4,4	4,10
3. Saamani palvelu on ollut asiantuntevaa	4,4	4,8	4,2	4,1	4,00
4. Saamani palvelu on vastannut tarpeitani	4,2	4,7	4	4,1	3,90
5. Olen saanut palvelua riittävän nopeasti	3,3	3,9	3,2	3,3	3,50
6. Olen voinut osallistua nykyisen palveluni suunnitteluun ja arviointiin	4,1	4,6	4,2	4	4,10
7. Saamani palvelu on parantanut elämäntilannettani	8,4	9,2	8,5	8,2	
Yleisarvosana palvelusta (kouluarvosana)					
Muuta huomioitavaa kyselystä					

*Asteikko: 1 = täysin eri mieltä, 2 = osittain eri mieltä, 3 = ei samaa eikä eri mieltä, 4 = osittain samaa mieltä, 5 = täysin samaa mieltä

Liite 31. Vanhuspalvelujen työryhmän jäsenten yhteystiedot 2013

Kristiina Matikainen, puheenjohtaja

Vantaan kaupunki
Sosiaali- ja terveydenhuollon toimiala
Vanhus- ja vammaispalvelut
Simontie 5, 01300 Vantaa
Puh. 050 302 5195
etunimi.sukunimi@vantaa.fi

Minna Tikanoja

Helsingin sosiaali- ja terveystoimen esikunta
Tietohallinto- ja viestintäpalvelut
Tietohuolto- ja tilastopalvelut
PL 7011, 00099 Helsingin kaupunki
(Käyntiosoite Vironkatu 2)
Puh. 09 310 43252, 040 334 4613
etunimi.sukunimi@hel.fi

Maarit Varis

Helsingin sosiaali- ja terveystoimen esikunta
Henkilöstö- ja kehittämispalvelut
Kehittämisen ja toiminnan tuki
PL 6009, 00099 Helsingin kaupunki
(Käyntiosoite Toinen linja 4 A)
Puh. 09 310 42850, 050 553 2874
etunimi.sukunimi@hel.fi

Anne Siipola (vara)

Helsingin sosiaali- ja terveystoimen esikunta
Tietohallinto- ja viestintäpalvelut
Tietohuolto- ja tilastopalvelut
PL 7011, 00099 Helsingin kaupunki
(Käyntiosoite Vironkatu 2)
Puh. 09 310 43527, 040 334 4642
etunimi.sukunimi@hel.fi

Heli Koskisuus

Helsingin sosiaali- ja terveystoimen esikunta
Henkilöstö- ja kehittämispalvelut
Kehittämisen ja toiminnan tuki
PL 6000, 00099 Helsingin kaupunki
(Käyntiosoite Toinen linja 4 A)
Puh. 09 310 28166, 040 334 0137
etunimi.sukunimi@hel.fi

Outi Väistö

Helsingin sosiaali- ja terveystoimen esikunta
Talous- ja tukipalvelut
Talous- ja strategiapalvelut
PL 6000, 00099 Helsingin kaupunki
(Käyntiosoite Toinen linja 4 A)
Puh. 09 310 42336, 050 343 2364
etunimi.sukunimi@hel.fi

Kim Karasvirta

Helsingin sosiaali- ja terveystoimen esikunta
Talous- ja tukipalvelut
Talous- ja strategiapalvelut
PL 6031, 00099 Helsingin kaupunki
puh. (09)310 43394 / 040 3344613
etunimi.sukunimi@hel.fi

Raija Välimäki

Espoon sosiaali- ja terveystoimen esikunta
Talousohjaus
PL 208, 02070 Espoon kaupunki
(Käyntiosoite Kirkkojärventie 6 B, 7. krs)
Puh. 09 816 23943, 050 594 2543
etunimi.sukunimi@espoo.fi

Liisa Koponen

Espoon sosiaali- ja terveystoimen esikunta
Talousohjaus
PL 1, 02070 Espoon kaupunki
(Käyntiosoite Kirkkojärventie 6 B)
Puh. 09 816 23151, 050 382 7929
etunimi.k.sukunimi@espoo.fi

Tuula Ekholm

Vantaan kaupunki
Sosiaali- ja terveydenhuollon toimiala
Peltolantie 2 D, 01300 Vantaa
Puh. 050 314 5640
etunimi.sukunimi@vantaa.fi

Mirjam Jarhio

Turun kaupunki
Hyvinvointitoimiala
Kehittäminen
PL 670, 20101 Turku
(käyntiosoite Yliopistonkatu 30, 4. krs.)
Puh. 040 157 7889
etunimi.sukunimi@turku.fi

Taina Kaila

Turun kaupunki
Hyvinvointitoimiala
Kehittäminen
PL 670, 20101 Turku
(Käyntiosoite Yliopistonkatu 30, 3. krs.)
Puh. 050 595 5044
etunimi.sukunimi@turku.fi

Jutta Nieminen

Turun kaupunki
Hyvinvointitoimiala
Taloushallinto
PL 670, 20101 Turku
(Käyntiosoite Yliopistonkatu 30, 4. krs.)
Puh. 040 652 7374
etunimi.sukunimi@turku.fi

Tiina Mäkinen

Turun kaupunki
Hyvinvointitoimiala
Kehittäminen
PL 670, 20101 Turku
(Käyntiosoite Yliopistonkatu 30, 5. krs.)
Puh. 050 552 9231
etunimi.m.sukunimi@turku.fi

Pekka Paatonen

Turun kaupunki
Hyvinvointitoimiala
Taloushallinto
PL 670, 20101 Turku
(käyntiosoite Yliopistonkatu 30, 4. krs.)
Puh. 040 652 8548
etunimi.sukunimi@turku.fi

Anne Lähde-Säteri

Tampereen kaupunki
Hyvinvointipalvelut, avopalvelut, kotihoito
PL 98, 33201 Tampereen kaupunki
(Käyntiosoite Hatanpääntkatu 3 J)
Puh. 040 801 6192
etunimi.sukunimi@tampere.fi

Jukka Mäkinen

Tampereen kaupunki
Hyvinvointipalvelut
PL 437, 33900 Tampere
(Käyntiosoite Hatanpääntkatu 24 T)
Puh. 040 022 6605
etunimi.sukunimi@tampere.fi

Heini Aspelin-Perko

Tampereen kaupunki
Tilajaryhmä
PL 487, 33100 Tampere
(Käyntiosoite Aleksis Kiven katu 14–16 C)
Puh. 040 806 4857
etunimi.sukunimi@tampere.fi

Marja Kälkäjä

Oulun hyvinvointipalvelut
Johdon tukipalvelut
PL 37, 90015 Oulun kaupunki
(Käyntiosoite Kirkkokatu 18, 2. krs)
Puh. 044 703 5093
etunimi.sukunimi@ouka.fi

Leena Västilä

Oulun hyvinvointipalvelut
Johdon tukipalvelut
PL 37, 90015 Oulun kaupunki
(Käyntiosoite Kirkkokatu 18)
Puh. 044 703 4016
etunimi.sukunimi@ouka.fi

Markku Mattila

Oulun hyvinvointipalvelut, tilaaja
PL 37, 90015 Oulun kaupunki
(Käyntiosoite Kirkkokatu 18)
Puh. 044 703 4026
etunimi.e.sukunimi@ouka.fi

Anssi Vartiainen, sihteeri

Helsingin kaupungin tietokeskus
Tilasto- ja tietopalvelu
PL 5500, 00099 Helsingin kaupunki
(Käyntiosoite Siltasaarenkatu 18–20 A)
Puh. 09 310 24588, 040 159 7441
etunimi.sukunimi@hel.fi

