



**Kuusikko-
työryhmä**



Kuuden suurimman kaupungin lasten päivähoidon palvelujen ja kustannusten vertailu vuonna 2013

Hanna Ahlgren-Leinvuo
Kuusikko-työryhmän
julkaisusarja 5/2014

**Kuuden suurimman kaupungin
lasten päivähoidon palvelujen ja kustannusten
vertailu vuonna 2013**

Kuusikko-työryhmä
Lasten päivähoito
Hanna Ahlgren-Leinvuo

Kuusikko-työryhmän julkaisusarja
Teksti: Hanna Ahlgren-Leinvuo
Kansi: Kati Rosenberg

ISSN 1457–5078

Edita Prima Oy 2014
Helsinki

Kuusikko-työskentelyn historia ja periaatteet

Kuutoskaupungit, kuutoset tai Kuusikko muodostuu Suomen kuudesta väkiluvultaan suurimmasta kaupungista. Väestömäärän mukaisessa järjestyksessä kuutoskaupunkeihin kuuluvat Helsinki, Espoo, Tampere, Vantaa, Turku ja Oulu. Kuutostyöryhmissä vertaillaan kaupunkien sosiaali- ja terveyspalveluja. Kaupunkien edustajista koostuvat eri palvelukonaisuuksien asiantuntijaryhmät tuottavat vuosittain tilastollisia raportteja edeltävän vuoden asiakasmääristä, suoritteista, henkilöstöstä ja kustannuksista. Tärkeimmät tiedot esitetään raporteissa usean vuoden aikasarjoina.

Kuutostyön historia ulottuu vuoteen 1994, jolloin Helsingin, Espoon ja Vantaan sosiaali- ja terveystoimen johtajat päättivät alkaa toteuttaa vertailuja keskeisimmistä sosiaali- ja terveystoimen palveluista sekä niiden kustannuksista. Ensimmäiseksi tarkasteltiin lasten päivähoitoa, toimeentulotukea sekä vanhusten palveluja. Turku ja Tampere tulivat mukaan kaikkiin vertailuihin vuonna 1996, minkä jälkeen ryhmä nimettiin Viisikoksi. Vertailuraportteja alettiin julkaista omassa julkaisusarjassaan vuodesta 1999 eteenpäin. Kuutosyhteistyö alkoi vuonna 2002, kun Oulu liittyi kuudenneksi jäseneksi ryhmään. Ajan myötä kuutosvertailuihin on tullut mukaan uusia palvelukokonaisuuksia. Lisäksi raporttien laajuus on kasvanut vertailtavaksi otettujen asioiden lisääntyessä.

Kuutosraporttien tiedot asiakasmääristä, suoritteista, henkilöstöstä ja kustannuksista on pääasiassa koottu kuntien omista tietojärjestelmistä ja tilinpäätöksistä. Raportteihin sisältyy tilastotietojen lisäksi erillisiä selvityksiä esimerkiksi eri palvelujen organisoinnista tai kuntien suunnitelmista tietyn palvelurakenteen muutoksen toteuttamiseksi. Kaupunkien asiantuntijat sopivat tiedonkeruulle mahdollisimman yhdenmukaiset määritelmät, toteuttavat tiedonkeruun käytännössä ja analysoivat tuloksia. Kuutostyöryhmien sihteerit kokoavat tiedot yhteen ja kirjoittavat ryhmäkohtaiset raportit.

Kuutosyhteistyön lisäksi tilastotietoja kuntien sosiaali- ja terveyspalveluista tuotetaan monilla tahoilla, kuten Tilastokeskuksessa, Terveystoimen ja hyvinvoinnin laitoksessa sekä Suomen Kuntaliitossa. Kuutostiedonkeruun ja raportoinnin erityispiirteet liittyvät yhdessä sovituihin määritelmiin ja sopimukseen tietosisällöstä, suorite- ja taloustietojen yhdistämiseen yhteen raporttiin, palvelua koskevien tietojen kattavuuteen ja pyrkimykseen tietojen vertailukelpoisuuden yksityiskohtaiseen arviointiin. Lisäksi edellisen vuoden tietoja käsittelevät raportit ilmestyvät yleensä nopeammalla aikataululla kuin valtakunnalliset yhteenvedot. Työryhmien tiedonkeruuprosessia ja raportoinnin sisältöä voidaan myös muokata verrattain joustavasti suhteessa valtakunnallisen tason tiedonkeruuseen ja julkaisuihin.

Vuonna 2014 toimii seitsemän kuutostyöryhmää, jotka ovat lasten päivähoiton, lastensuojelun, aikuissosiaalityön, päihdehuollon, kehitysvammahuollon, vammaispalvelujen sekä vanhustalouden ryhmät. Aikuissosiaalityön työryhmä tuottaa vuoden aikana sekä toimeentulotuen että työllisyyspalvelujen raportit. Muut työryhmät tuottavat vuoden aikana kukin yhden raportin.

Tekijä(t)		
Kuusikko-työryhmän lasten päivähoidon asiantuntijaryhmä, kirjoittanut Hanna Ahlgren-Leinvuo		
Nimike		
Suomen kuuden suurimman kaupungin lasten päivähoidon palvelujen ja kustannusten vertailu vuonna 2013		
Julkaisija (virasto tai laitos)	Julkaisu-aika	Sivumäärä, liitteet
Helsingin varhaiskasvatusvirasto ja opetusvirasto, Espoon sivistystoimi, Vantaan sivistystoimi, Turun kasvat- ja opetustoimi, Tampereen hyvinvointipalvelut sekä Oulun sivistys- ja kulttuuripalvelut	6/2014	23 s. + 67 s. liitteitä
Sarjanimike		Osanumero
Kuusikko-työryhmän julkaisusarja		5/2014
ISSN-numero	Kieli	
1457-5078	Suomi	
Tiivistelmä		
<p>Raportissa selvitetään kuutoskaupunkien kunnallisen ja kunnan ostopalveluna hankkiman päivähoiton sekä yksityisen hoidon tuella ja palvelusetelillä järjestämän päivähoiton ja lasten kotihoidon tuen käyttöä ja kustannuksia. Raportissa tarkastellaan myös esiopetukseen ja kunnalliseen kerhotoimintaan osallistuneiden määriä sekä avoimen varhaiskasvatuksen kustannuksia.</p> <p>Vuonna 2013 Kuusikon kunnissa oli 116 950 päivähoitoikäistä lasta. Lukumäärä kasvoi edellisvuodesta kaikissa kaupungeissa lukuun ottamatta Vantaata, jossa lasten lukumäärä pysyi lähes ennallaan. Vuoden 2013 lopussa kuutoskaupunkien päivähoitoikäisistä lapsista 92,3 prosenttia oli päivähoiton palveluiden piirissä.</p> <p>Vuonna 2013 kuutoskaupunkien päivähoiton palvelujen kokonaiskustannukset olivat yli miljardi euroa, mikä oli 7,2 prosenttia enemmän kuin vuonna 2012 (deflatoidut kustannukset nousivat 5,5 prosenttia). Kustannusnoususta osa selittyi Oulun kasvulla (+47,3 %), joka johtuu kuntaliitoksesta. Kokonaiskustannukset kasvoivat myös Helsingissä, Espoossa, Turussa ja Tampereella 2,4-4,8 prosenttia. Vantaalla kustannukset pysyivät lähes ennallaan.</p> <p>Kunnallisessa päiväkotihoidossa olevien lasten määrä kasvoi edellisvuodesta 6 prosenttia. Kasvua selittää osittain Oulussa tapahtunut kuntaliitos. Oulu yhdistyi naapurikuntiensa Haukiputaan, Oulunsalon, Kiimingin ja Yli-lin kanssa 1.1.2013. Sen sijaan kunnallisessa perhepäivähoitossa olevien lasten määrä jatkoi vähenemistään (-1,5 %). Lukumäärä vähenee erityisesti hoitajan kotona tapahtuvassa perhepäivähoitossa (-2,8 %).</p> <p>Ostopalvelupäivähoitossa olevien lasten lukumäärä väheni edellisvuodesta 8,9 prosenttia. Lasten määrä laski erityisesti Helsingissä, jossa siirryttiin elokuussa 2012 ostopalveluista yksityisen hoidon tuen suuntaan, ja Turussa, jossa palveluseteli on korvannut ostopalvelupäivähoiton lähes kokonaan. Myös Espoossa, missä ostopalvelupäivähoiton osuus on päivähoiton palveluista on suurin, lasten määrä väheni hieman (-1,3 %).</p> <p>Yksityisen hoidon tuella hoidettujen lasten määrä nousi Vantaalla (+12,4 %), Tampereella (+6,9) ja Helsingissä (+5,2 %). Oulussa ja Turussa lasten määrä on vähentynyt palvelusetelin käyttöön oton jälkeen.</p> <p>Päivähoiton palveluseteli on käytössä Turussa, Tampereella ja Oulussa. Turussa palvelusetelin käyttö lisääntyi edellisvuodesta 22,4 prosenttia ja Oulussa käyttäjämäärä yli kaksikertaistui. Oulussa kasvun taustalla on paitsi siirtyminen palvelusetelin käyttöön muista palvelumuodoista, myös kuntaliitos. Tampereella palveluseteli otettiin käyttöön elokuussa 2013 ja sen piirissä oli vuoden lopussa 156 lasta.</p> <p>Lasten kotihoidon tuella oli 2,7 prosenttia enemmän lapsia kuin edellisen vuoden lopussa. Lasten lukumäärä nousi Tampereella (+8,7 %) ja Oulussa (+49 %), jossa kasvua selittää kuntaliitos. Muissa kunnissa kotihoidon tuella hoidettujen lasten määrä laski. Vantaalla lasten määrä väheni eniten (- 7,6 %).</p>		
Asiasanat		
Kuusikko, lasten päivähoito, kustannukset, kuntavertailu		

SISÄLLYSLUETTELO

1	JOHDANTO.....	8
2	PÄIVÄHOIDON PALVELUJEN KOKONAISUUS	8
2.1	Päivähoitoikäiset lapset kuutoskaupungeissa	8
2.2	Päivähoitoikäisten sijoittuminen päivähoidon palveluihin	3
2.2.1	Kunnan järjestämä ja tukema päivähoido	3
2.2.2	Lasten kotihoidon tuki	4
2.2.3	Kunnallinen kerhotoiminta ja muu avoin varhaiskasvatustoiminta	4
2.3	Päivähoidon kokonaiskustannukset	5
3	KUNNALLINEN PÄIVÄHOITO	6
3.1	Kunnallinen päiväkotihoido	6
3.1.1	Lapset.....	6
3.1.2	Henkilöstö.....	6
3.1.3	Kustannukset.....	8
3.2	Kunnallinen perhepäivähoido.....	10
3.3	Eriytinen tuki päivähoidossa.....	11
4	YKSITYISEN HOIDON TUKI, OSTOPALVELUT JA PALVELUSETELI	13
4.1	Yksityisen hoidon tuki	14
4.2	Ostopalvelupäivähoido.....	15
4.3	Lasten päivähoidon palveluseteli	15
5	LASTEN KOTIHOIDON TUKI.....	16
6	ASIAKASPALAUTE LASTEN PÄIVÄHOIDON PALVELUISTA	18
7	YHTEENVETO	19
	LÄHTEET.....	23
	LIITTEET	24
	Liite 1: Lasten päivähoidon määritelmät ja perusteet vuoden 2013 tietojen keruulle ..	24
	Liite 2: Taulukoita ja kuvioita päivähoidon palveluista ja kustannuksista	31
	Liite 3: Päivähoidon toiminta- ja kustannustietoja vuosilta 2009 - 2013.....	47
	1A Päivähoitoikäiset, 7-vuotiaat ja väestö Kuusikko-kunnissa vuosina 2009-2013	47
	1B/Helsinki Lasten päivähoidon, yksityisen ja kotihoidon tuen sekä esiopetuksen kattavuus Helsingissä 31.12.2013	49
	1B/Espoo Lasten päivähoidon, yksityisen ja kotihoidon tuen sekä esiopetuksen kattavuus Espoossa 31.12.2013	50
	1B/Vantaa Lasten päivähoidon, yksityisen ja kotihoidon tuen sekä esiopetuksen kattavuus Vantaalla 31.12.2013.....	51
	1B/Turku Lasten päivähoidon, yksityisen ja kotihoidon tuen sekä esiopetuksen kattavuus Turussa 31.12.2013.....	52

1B/Tampere Lasten päivähoiton, yksityisen ja kotihoidon tuen sekä esiopetuksen kattavuus Tampereella 31.12.2013.....	53
1B/Oulu Lasten päivähoiton, yksityisen ja kotihoidon tuen sekä esiopetuksen kattavuus Oulussa 31.12.2013.....	54
1C Lapset kunnan järjestämässä ja tukemassa päivähoitossa ikäryhmittäin vuosina 2009-2013	55
1D Lapset kunnan järjestämässä ja tukemassa päivähoitossa järjestämisuudoittain vuosina 2009-2013.....	57
1E Lapsen kunnan järjestämässä päivähoitossa hoitoajan ja tuen tarpeen mukaan vuosina 2009-2013.....	62
1F Lapset kotihoidon tuella vuosina 2009-2013.....	64
2A/1 Lasten päivähoiton ja kotihoidon tuen kustannukset Kuusikko-kunnissa vuonna 2013	66
2A/2 Lasten päivähoiton ja kotihoidon tuen kustannusten osuudet kokonaiskustannuksista Kuusikko-kunnissa vuonna 2013.....	67
2B Kuusikko-kuntien lasten päivähoiton ja kotihoidon tuen kustannusten tarkastelua vuosina 2012 ja 2013. Vuoden 2012 kustannukset on deflatoitu...68	
2C/1 Kunnan järjestämän ja tukeman päivähoiton (sisältäen päivähoitossa järjestetyn esiopetuksen) sekä kotihoidon tuen kustannukset 2009-2013	69
2C/2 Päivähoiton kustannukset suhteutettuna vuosien 2012 ja 2013 vuoden joulukuussa päivähoitossa ja kotihoidon tuella olleiden lasten keskiarvoon.....	72
2D Kunnan järjestämän ja tukeman päivähoiton (sisältäen päivähoitossa järjestetyn esiopetuksen) sekä kotihoidon tuen deflatoidut kustannukset 2009-2013 74	
2D/2 Päivähoiton deflatoidut kustannukset suhteutettuna vuosien 2012 ja 2013 vuoden joulukuussa päivähoitossa ja kotihoidon tuella olleiden lasten keskiarvoon.....	77
2E Laskennalliset lapset	79
3A Kunnallisen päivähoiton henkilöstö 31.12.2013.....	80
3B/1 Kunnallisen päivähoiton henkilöstö vuosina 2009-2013 (kunnalliset päiväkodit, johtajat ja hoito- ja kasvatushenkilöstö)	81
3B/2 Kunnallisen päivähoiton muu henkilöstö 2009-2013.....	83
3B/3 Kunnallisen perhepäivähoiton henkilöstö vuosina 2009-2013	85
Liite 4: Yhteenveto Kuusikko-kuntien lasten päivähoiton asiakastytyväisyyskyselyistä.....	88
Liite 5: Lasten päivähoiton asiantuntijatyöryhmän jäsenet vuonna 2014	89

TEKSTIN TAULUKOT

Taulukko 1	Päivähoitoikäiset (10kk-6-vuotiaat) ikäryhmittäin 31.12.2013 sekä muutos (%) vuoteen 2012	2
Taulukko 2	Päivähoitojärjestelmän kokonaiskustannukset ja avoimen varhaiskasvatuksen kustannukset vuonna 2013 ja muutos vuodesta 2012	6
Taulukko 3	Kunnallisen päiväkotihoidon vuosikustannukset (€) laskennallista lasta (kahden vuoden keskiarvo ¹) kohden vuonna 2013	8
Taulukko 4	Erytislastentarhanopettajien ja avustajien määrä sekä avustajien vuosikustannukset 2013	13
Taulukko 5	Lapsia yksityisen hoidon tuella, ostopalvelupäivähoidossa ja palvelusetelillä järjestetyssä päivähoidossa joulukuussa 2013 ja muutos vuodesta 2012 (%) sekä näissä järjestämistavoissa päivähoidossa olevien osuus kaikista päivähoidossa olevista lapsista	14
Taulukko 6	Kuutoskaupunkien päivähoidon palvelujen järjestämisen keskeisempiä kustannuksien vaikuttavia tekijöitä 2013	22

TEKSTIN KUVIOT

Kuvio 1	Päivähoitoikäisten (10kk-6v) jakautuminen päivähoidon palveluihin joulukuussa 2013, prosenttia päivähoitoikäisistä (ei sisällä avoimen varhaiskasvatuksen palveluja)	3
Kuvio 2	Eri tehtävien osuudet päiväkotien hoito- ja kasvatushenkilöstöstä joulukuussa 2013	7
Kuvio 3	Kunnallisessa perhepäivähoidossa olevien lasten osuus (%) kaikista kunnan järjestämässä ja tukemassa päivähoidossa olevista lapsista 2009 – 2013	10
Kuvio 4	Rakenteellisten tukitoimien kohdentuminen tukea saavien lasten määrän mukaan Kuusikon kunnissa 2013	12
Kuvio 5	Kotihoidontuella olevien lasten osuus (%) päivähoitoikäisistä lapsista joulukuussa 2009-2013	17
Kuvio 6	Kunnallisten päiväkotien deflatoitujen vuosikustannusten kehitys laskennallista lasta kohden vuosina 2000 - 2013 suhteutettuna Viisikon (Kuusikko ilman Oulua) aritmeettiseen keskiarvoon vuonna 2000 (=1)	20

1 JOHDANTO

Lasten päivähoiton vertailussa selvitetään päivähoiton palveluiden käyttöä ja kustannuksia. Vertailuun sisältyvät kunnallinen ja kunnan ostopalveluna hankkima päivähoito, yksityisen hoidon tuki, palvelusetelillä järjestetty päivähoito sekä lasten kotihoidon tuki. Näihin palveluihin alle kouluikäisten lasten vanhemmilla on päivähoitolain tai lain lasten kotihoidon ja yksityisen hoidon tuesta mukaisesti subjektiivinen oikeus vanhempainrahakauden päättymisen jälkeen. Päivähoito- ja varhaiskasvatustalviin liittyvät kiinteästi esiopetus ja avoin varhaiskasvatustoiminta. Lasten päivähoiton Kuusikko-työryhmä on koonnut tähän raporttiin edellisvuoden tapaan myös katsauksen erityisestä tuesta päivähoitossa (luku 3.3).

Raportissa käytetyt lasten päivähoiton määritelmät sekä perusteet vuoden 2013 tiedonkeruulle ovat liitteessä 1. Liitteessä 2 on raporttitekstiä täydentäviä kuvioita ja taulukoita päivähoiton palveluista ja kustannuksista. Liitteessä 3 on tilastotietoa päivähoiton toiminnasta, henkilöstöstä ja kustannuksista vuosilta 2009-2013.

Lasten päivähoiton kuutosvertailua on tehty vuodesta 1993 alkaen. Aluksi vertailussa olivat mukana ainoastaan pääkaupunkiseudun kaupungit, ja vuonna 1995 mukaan tulivat Turku ja Tampere sekä vuonna 2002 Oulu. Raportit syntyvät lasten päivähoiton asiantuntijaryhmän tiiviin yhteistyön tuloksena. Vuoden 2014 aikana työryhmän puheenjohtajana toimii Titta Tossavainen Espoosta. Tarkemmat tiedot työryhmän kokoonpanosta löytyvät liitteestä 5.

2 PÄIVÄHOIDON PALVELUJEN KOKONAISUUS

Lasten päivähoiton palvelujen kokonaisuus muodostuu kunnallisesta ja kunnan ostamasta päivähoitosta, yksityisen hoidon tuesta, palvelusetelillä järjestetystä päivähoitosta sekä lasten kotihoidon tuesta. Lasten päivähoiton palvelujen kokonaisuutta kutsutaan myös pienten lasten hoitojärjestelmäksi. Lasten päivähoiton palvelut on tarkoitettu pääasiassa päivähoitoikäisille eli 10kk - 6-vuotiaille lapsille.

Varhaiskasvatuksen ja päivähoitopalvelujen lainsäädännön valmistelu, hallinto ja ohjaus siirrettiin vuoden 2013 alussa sosiaali- ja terveysministeriöstä opetus- ja kulttuuriministeriöön. Lasten kotihoidon tuki ja yksityisen hoidon tuki jäivät edelleen sosiaali- ja terveysministeriön alaisuuteen. Päivähoiton sisällöllinen ohjaus jäi terveyden- ja hyvinvoinnin laitokselle. Päivähoiton ohjauksen jakautuminen kahteen ministeriöön ja sisällön ohjauksen säilyminen THL:ssä on haasteellista päivähoiton ja pienen lasten hoitojärjestelmän kokonaisuuden kehittämisen suhteen.

2.1 Päivähoitoikäiset lapset kuutoskaupungeissa¹

Kuutoskaupungeissa oli vuoden 2013 lopussa yhteensä 116 950 päivähoitoikäistä lasta, mikä oli 31,1 prosenttia koko Suomen päivähoitoikäisistä lapsista. Päivähoitoikäisten lasten lukumäärä kasvoi edellisvuodesta kaikissa kaupungeissa Vantaata lukuun ottamatta. Vantaalla lasten lukumäärä pysyi lähes ennallaan (muutos -0,1 %). Turussa (+0,6%) ja

¹ Lähde: Tilastokeskus 3/2014, Väestö iän (1-v.), sukupuolen ja kielen mukaan alueittain 1990 – 2013. Aluejakona on kunkin vuoden alun aluejako.

Espoossa (+0,2%) lapsimäärä kasvoi vain vähän. Suhteellisesti eniten päivähoitoikäisten lukumäärä kasvoi Tampereella (+4,1 %) ja Helsingissä (+3%). Oulussa lasten lukumäärän kasvu(+45,7 %) johtuu ennen kaikkea siitä, että Oulu yhdistyi vuoden 2013 alussa naapurikuntiansa² kanssa. Kuntaliitoksen myötä Oulun kaupungin väkiluku kasvoi 32,3 prosentilla ja päivähoitoikäisten lasten määrä peräti 45,7 prosentilla. Kuntaliitoksen myötä myös päivähoitoikäisten lasten osuus koko väestöstä nousi Oulussa 7,8 prosentista 8,6 prosenttiin. Päivähoitoikäisten lasten osuus koko väestöstä on Oulussa nyt Espootakin (8,5 %) korkeampi. (Liite 3, taulukko 1A)

Taulukko 1 Päivähoitoikäiset (10kk-6-vuotiaat) ikäryhmittäin 31.12.2013 sekä muutos (%) vuoteen 2012

	Alle 3- vuotiaat	<i>muutos</i> %	3 - 6- vuotiaat	<i>muutos</i> %	Lapset yhteensä	määrän muutos	<i>muutos</i> %
Helsinki	13 968	0,8	23 835	4,3	37 803	1 100	3,0
Espoo	7 789	-1,5	14 366	1,1	22 155	44	0,2
Vantaa	5 748	-2,2	10 743	1,1	16 491	-10	-0,1
Turku	3 748	-1,3	6 439	1,7	10 187	56	0,6
Tampere	5 193	3,7	8 470	4,4	13 663	541	4,1
Oulu ¹	5 974	40,3	10 677	48,9	16 651	5 223	45,7
Kuusikko	42 420	4,2	74 530	7,6	116 950	6 954	6,3
Koko Suomi	130 570	-1,3	245 158	1,0	375 728	873	0,2

¹ Oulun väestömäärän kasvun taustalla 1.1.2013 voimaan astunut kuntaliitos. Kuntaliitoksessa yhdistyivät Haukipudas, Kiiminki, Oulu, Oulunsalo ja Yli-Ii

Kuutoskaupunkien päivähoitoikäisistä lapsista 63,7 prosenttia oli vuoden 2013 lopussa kolme vuotta täyttäneitä. Heidän lukumääränsä on kasvanut edellisvuoteen verrattuna suhteellisesti enemmän kuin alle 3-vuotiaiden lukumäärä. (Liite 3, taulukko 1A)

Vuoden 2013 lopussa kuutoskaupunkien päivähoitoikäisistä 12,9 prosenttia oli vieraskielisiä³. Kaupunkien välillä oli kuitenkin suuria eroja. Vieraskielisiä oli suhteellisesti eniten Vantaalla, jossa heidän osuutensa päivähoitoikäisistä kasvoi 15,1 prosentista 17,2 prosenttiin. Myös muissa pääkaupunkiseudun kunnissa sekä Turussa osuus oli kuutoskaupunkien keskiarvoa suurempi. Tampereella ja etenkin Oulussa osuus oli selvästi pienempi. Vähiten vieraskielisiä oli Oulussa, jossa heidän osuutensa pieneni kuntaliitoksen myötä 4,1 prosentista 3,2 prosenttiin. (Liite 2, kuvat 4-6.)

Vieraskielisten lasten päivähoitojärjestämiseen tarvitaan kunnissa lisäresursointia esimerkiksi lasten suomalaisen kulttuuriin integroitumiseen tukemisessa ja vanhempien kanssa käytävien keskustelujen tulkauksessa sekä lasten suomi toisena kielenä -oppimisessa

² Haukipudas, Kiiminki, Oulunsalo ja Yli-Ii.

³ Muut kuin suomea, ruotsia tai saamea äidinkielenään puhuvat henkilöt.. Vieraskieliseen väestöön sisältyvät muun muassa Suomessa syntyneet lapset, vanhempien työn vuoksi Suomeen muuttaneet ja pakolaiset.

2.2 Päivähoitoikäisten sijoittuminen päivähoidon palveluihin

Vuoden 2013 lopussa kuutoskaupunkien päivähoitoikäisistä lapsista 92,3 prosenttia oli päivähoidon palveluiden (kunnallinen päiväkotitoi- ja perhepäivähoito, ostopalvelupäivähoito, yksityisen hoidon tuella ja palvelusetelillä järjestetty päivähoito sekä kotihoidon tuki) piirissä. Kokonaispeittävyys laski Tamperetta lukuun ottamatta kaikissa kuutoskaupungeissa: Helsingissä 1,4, Vantaalla 0,7, Oulussa 0,6, Turussa 0,4 ja Espoossa 0,2, prosenttiyksikköä. Tampereella peittävyys nousi 0,6 prosenttiyksikköä. Päivähoitopalveluiden peittävyyttä kuvaavassa kuviossa 1 eivät ole mukana lapset, jotka käyttävät *ainoastaan* avoimen varhaiskasvatuksen palveluita.

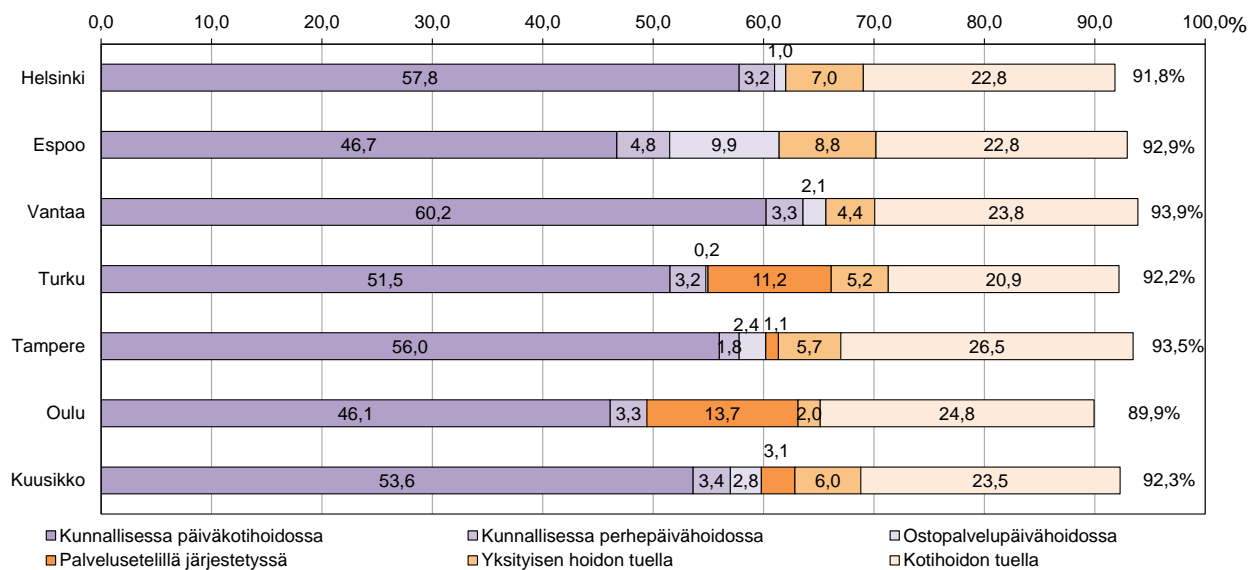

Kuvio 1 Päivähoitoikäisten (10kk-6v) jakautuminen päivähoidon palveluihin joulukuussa 2013, prosenttia päivähoitoikäisistä (ei sisällä avoimen varhaiskasvatuksen palveluja)

2.2.1 Kunnan järjestämä ja tukema päivähoito

Kuutoskaupunkien päivähoitoikäisistä yli puolet (53,6 %) oli hoidossa kunnallisessa päiväkodissa vuoden 2013 lopussa, 0,2 prosenttiyksikköä vähemmän kuin vuotta aiemmin. Kaupunkien välillä oli jonkin verran eroja. Kunnallisen päiväkotihoidon osuus oli suurin Vantaalla (60,2 %), Helsingissä (57,8 %) ja Tampereella (56 %) ja matalin Oulussa (46,1 %), Espoossa (46,7 %), Turussa (51,5 %). (Kuvio 1)

Kunnallisessa päiväkotihoidossa olevien lasten lukumäärä kasvoi edellisvuodesta kuutoskaupungeissa. Kaikkiaan kunnallisessa päiväkotihoidossa oli vuoden 2013 lopussa yli 3 500 lasta enemmän kuin vuotta aiemmin. Lukumäärän kasvusta 1 900 koskee Oulua, joka yhdistyi naapurikuntiansa Haukiputaan, Oulunsalon, Kiimingin ja Yli-lin kanssa 1.1.2013.

Sen sijaan kunnallisessa perhepäivähoidossa olevien lasten määrä jatkoi vähenemistään. Vuoden 2013 lopussa vain 3,4 prosenttia päivähoitoikäisistä oli kunnallisessa perhepäivähoidossa, 0,2 prosenttiyksikköä vähemmän kuin vuotta aiemmin. Lasten lukumäärä vähennee nimenomaan hoitajan kotona tapahtuvassa perhepäivähoidossa.

Espoo eroaa muista Kuusikko-kunnista korkeammalla ostopalvelupäivähoidon osuudella. Turussa ja Oulussa päivähoidon kasvu on suunnattu yksityiseen tuotantoon ja samanaikaisesti kunnallisen päivähoidon osuus on pysynyt samana tai hieman alentunut. (ks. liite 3, taulukko 1D)

2.2.2 Lasten kotihoidon tuki⁴

Kotihoidon tuella hoidettiin 23,5 prosenttia kuutoskaupunkien päivähoitoikäisistä lapsista vuonna 2013. Kotihoidon tuen osuus laski Vantaalla (-1,9 prosenttiyksikköä), Turussa (-1,4 prosenttiyksikköä), Helsingissä (-1,3 prosenttiyksikköä) ja Espoossa (-0,2 prosenttiyksikköä). Vantaalla merkittävin syy kotihoidon tuella olevien lasten määrän pienenemiseen on 0-2-vuotiaiden ikäluokan pieneneminen. Tämä ikäluokka on pienentynyt edellisvuodesta myös muissa pääkaupunkiseudun kunnissa. Kotihoidon tuella olevien osuus puolestaan kasvoi Tampereella (+1,1 prosenttiyksikköä) ja Oulussa (+0,6 prosenttiyksikköä). (Liite 3, taulukko 1F.)

Alle 3-vuotiaista kotihoidontuella hoidettiin keskimäärin 51,5 prosenttia. Kotihoidontuella hoidettujen alle 3-vuotiaiden osuus laski pääkaupunkiseudulla ja Turussa, ja nousi hieman Tampereella sekä Oulussa. (Liite 2, kuvio 10)

2.2.3 Kunnallinen kerhotoiminta ja muu avoin varhaiskasvatustoiminta

Päivähoidon palvelujen ja kotihoidon tuen lisäksi kuutoskaupungeissa on tarjolla avoimen varhaiskasvatuksen palveluja, jotka nykyisessä päivähoitolaissa määritellään leikki- ja muuksi toiminnaksi. Avoimina varhaiskasvatuspalveluina on kaikissa kuutoskaupungeissa tarjolla kerhotoimintaa. Avoimiin varhaiskasvatuspalveluihin sisältyvät myös mm. asukas- ja leikkipuistot, avoimet päiväkodit ja niin sanottu ”puistotätitoiminta”. Asukas- ja leikkipuistojen sekä avointen päiväkotien palveluja käyttävät myös muut kuin päivähoitoikäiset lapset ja heidän vanhempansa. Vuonna 2011 tiedonkeruuseen otettiin mukaan myös kunnalliseen kerhotoimintaan osallistuneiden lasten lukumäärä. Turun osalta kunnalliseen kerhotoimintaan osallistuneiden lukumäärään on sisällytetty myös leikkipuistoissa kirjoilla olevat lapset. He ovat leikkipuistoissa puistotätien ohjauksessa ja valvonnassa sovitusti ilman vanhempiaan. Muiden avoimen varhaiskasvatuksen palvelujen käytöstä ei ole mahdollista saada vertailukriteerit täyttävää tietoa.

Kunnallinen kerhotoiminta on säännöllistä ryhmämuotoista varhaiskasvatusta ensisijaisesti kotona oleville 2 - 5-vuotiaille lapsille. Kerhot toimivat enintään viitenä päivänä viikossa ja enintään kolme tuntia päivässä. Kerhotoimintaan haetaan ja lapselle myönnetään kerhopaikka yleensä toimintavuodeksi kerrallaan. Kerhotoiminta on maksutonta Helsingissä, Tampereella ja Oulussa. Muut kaupungit perivät kerhomaksun määräämällään maksuperusteilla. Lasten kotihoidon tuella olevat lapset voivat osallistua kerhotoimintaan.

⁴ Kotihoidon tuella hoidettujen lasten lukumäärä vaihtelee vuoden aikana ja on korkeimmillaan kesäaikana. Kuusikko-raportissa lapsimäärissä käytetään kuitenkin vuoden viimeisen päivän poikkileikkaustietoa. Tämä hieman nostaa lasta kohden laskettuja kustannuksia, sillä kustannuksissa ovat mukana kaikista vuoden aikana kotihoidon tuella hoidetuista lapsista syntyneet kustannukset.

Kuutoskaupunkien päivähoitoikäisistä kunnalliseen kerhotoimintaan osallistui vuoden 2013 lopussa 4 822 lasta eli 4,9 prosenttia alle 6-vuotiaista päivähoitoikäisistä (10kk – 5-vuotiaat). Kerhotoimintaan osallistuneiden lasten lukumäärä nousi edellisvuodesta merkittävästi (+1 875 lasta), mikä johtui pääasiassa Turun ja Oulun lukumäärien kasvusta. Turun kasvua selittää se, että niihin sisältyvät tänä vuonna puistotoimintaan osallistuneet lapset (+443 lasta). Oulun osalta lukumäärän kasvua selittävät kuntaliitos sekä kerhotoiminnan maksuttomuus 1.8.2013 alkaen. Lisäksi Oulun palvelutakuu ja palveluohjaus tukevat ohjautumista kerhotoimintaan, ja avoimen toiminnan viestintään on panostettu. Turun ja Oulun lisäksi kerhotoimintaan osallistuneiden lasten lukumäärä kasvoi myös Helsingissä (+52,1 %) ja Tampereella (+14,4 %). Vantaalla lukumäärä kasvoi vain muutamalla lapsella ja Espoossa se hieman laski (-7,3 %). (Liite 2, taulukko 34)

2.3 Päivähoidon kokonaiskustannukset

Päivähoidon palvelujen kokonaiskustannusten vertailussa käytetään pääasiassa kuntien tilinpäätösten mukaisia bruttokustannuksia ilman yleishallinnon vyörytseriä. Kustannustiedoissa ovat mukana kunnallisen ja kunnan ostaman päivähoiton sekä yksityisen hoidon tuen ja palvelusetelillä järjestetyn päivähoiton välittömät kustannukset. Lisäksi mukana ovat kotihoidon tuen kustannukset vähennettynä osittaisen hoitorahan kustannuksilla. Avoimen varhaiskasvatustoiminnan kustannukset eivät sisälly kokonaiskustannuksiin. Tarkempaa tietoa kustannusten koontiperusteista on liitteen 1 määrittelyissä.

Kustannusvertailussa aiempiin vuosiin käytetään pääosin absoluuttisia kustannuksia. Liitteessä 3, taulukossa 2D/1-2 on aikaisempien vuosien kustannukset deflatoitu eli muutettu vuoden 2013 rahan arvoon Tilastokeskuksen ilmoittamalla julkisten menojen hintaindeksillä sosiaalitoimelle.

Taulukoon 2 on koottu päivähoitojärjestelmän kokonaiskustannukset vuonna 2013 ja niiden muutos edellisestä vuodesta. Vuonna 2013 kuutoskaupunkien päivähoiton palvelujen kokonaiskustannukset olivat hieman yli miljardi euroa, mikä oli 7,2 prosenttia enemmän kuin vuonna 2012. Kustannusnoususta osa selittyy Oulun kasvulla (+47,3 %), joka johtuu kuntaliitoksesta. Kokonaiskustannukset kasvoivat myös Espoossa (+4,8 %), Turussa (+4,4 %), Helsingissä (+3,6 %) ja Tampereella (2,4%). Vantaalla kustannukset pysyivät lähes ennallaan (+0,6 %).

Avoimen varhaiskasvatuksen kustannukset olivat kuutoskaupungeissa yhteensä yli 22,6 miljoonaa euroa. Päivähoitojärjestelmän kokonaisuudesta avoimen varhaiskasvatuksen kustannukset muodostavat vain pienen osan, keskimäärin 2,2 prosenttia. Helsinkiä ja Espoota lukuun ottamatta avoimen varhaiskasvatuksen kustannukset ovat kasvaneet edellisvuodesta. Vantaalla osa kustannusnoususta selittyy sillä, että vuoden 2013 kustannuksissa ovat mukana avoimeen varhaiskasvatukseen liittyvät vuokratkustannukset, joita edellisen vuoden kustannuksissa ei ollut mukana. Oulussa kustannusten kasvua selittää kuntaliitoksen lisäksi mm kerhotoiminnan kysynnän kasvu ja tarjonnan lisääminen maksuttomuuden myötä (ks. luku 2.2.3.).

Taulukko 2 Päivähoitojärjestelmän kokonaiskustannukset ja avoimen varhaiskasvatuksen kustannukset vuonna 2013 ja muutos vuodesta 2012

	Päivähoito ilman avointa varhaiskasvatusta			Avoim varhaiskasvatus		
	Kustannukset (€)	Muutos (%)	Muutos (%) defl. ¹	Kustannukset (€)	Muutos (%)	Muutos (%) defl.
Helsinki ²	350 272 154	3,6	2,0	11 442 513	-3,4	-5,0
Espoo ²	209 693 782	4,8	3,1	3 486 054	-0,3	-1,8
Vantaa	142 613 197	0,6	-1,0	2 728 704	19,9	18,0
Turku	91 564 655	4,4	2,7	1 074 513	11,4	9,6
Tampere	112 668 404	2,4	0,8	1 109 606	15,4	13,6
Oulu ³	124 950 419	47,3	45,0	2 838 777	174,8	170,5
Kuusikko	1 031 762 611	7,2	5,5	22 680 166	10,2	8,5

¹ Julkisten menojen hintaindeksi sosiaalitoimelle, Tilastokeskus 3/2014(ennakkotieto)

² Helsingin ja Espoon avoimen varhaiskasvatuksen kustannuksissa on mukana myös koululaisten kustannuksia

³ Vuoden 2013 tiedot ovat Oulun tietoja kuntaliitoksen jälkeen. Vuoden 2012 tiedot kanta-Oulun tietoja.

3 KUNNALLINEN PÄIVÄHOITO

3.1 Kunnallinen päiväkotihoido

3.1.1 Lapset

Päivähoitoikäisistä 53,6 prosenttia oli kunnallisessa päiväkotihoidossa. Kuutoskaupunkien kunnallisissa päiväkodeissa oli vuoden 2013 lopulla yhteensä 62 820 lasta. Lasten määrä kasvoi kaikissa kaupungeissa. Oulun lapsimäärä kasvoi kolmanneksella kuntaliitoksen vuoksi. Muissa kunnissa lapsimäärä kasvoi 1,4 – 4 prosenttia. Kunnallisessa päiväkotihoidossa olevista lapsista keskimäärin joka viides oli alle 3-vuotias vuonna 2013. (liite 2, kuvat 15 ja 16; liite 3, taulukko 1D.)

Ilta- ja ympärivuorokautinen päivähoito järjestetään pääosin kunnallisissa päiväkodeissa. Kuusikon kuntien kunnallisissa päiväkodeissa oli vuoden 2013 lopulla 2 566 ilta- ja/tai ympärivuorokautista hoitoa tarvitsevaa lasta. Ilta- ja ympärivuorokautisessa päivähoidossa olevien lasten osuus kunnan järjestämässä päivähoidossa olevista lapsista vaihteli Espoon 2,6 prosentista Turun 5,5 prosenttiin. (Liite 3, taulukko 1E)

3.1.2 Henkilöstö

Kuutoskaupunkien päiväkodeissa oli vuoden 2013 lopussa 12 772 työntekijää, mikä oli 2,2 prosenttia enemmän kuin edellisen vuoden lopussa. Hoito- ja kasvatushenkilöstön (sisältäen varahenkilöt) osuus henkilöstöstä oli keskimäärin 84,6 prosenttia. (Liite 3, taulukot 3b1 ja 3b2)

Kuviossa 2 on tarkasteltu eri tehtävien osuutta hoito- ja kasvatushenkilöstön tehtävistä joulukuussa 2013. Lastenhoitajien osuus hoito- ja kasvatushenkilöstöstä on keskimäärin 59,5 prosenttia ja lastentarhanopettajien reilut 38 prosenttia.

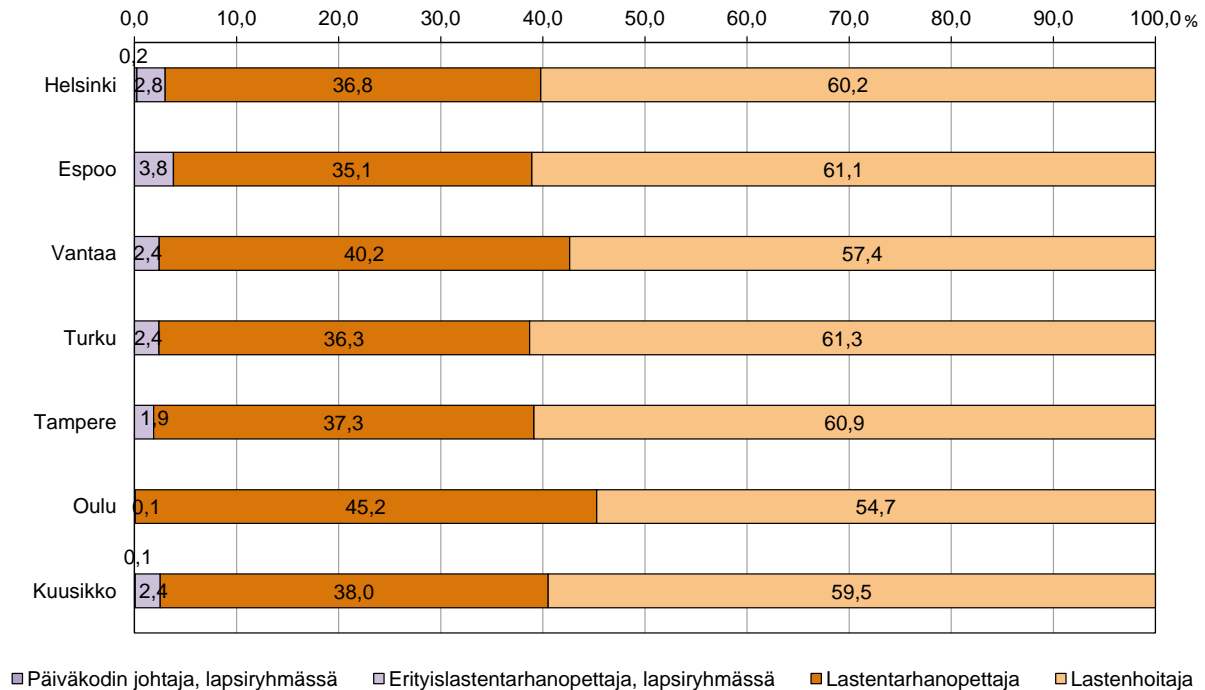

Kuvio 2 Eri tehtävien osuudet päiväkotien hoito- ja kasvatushenkilöstöstä joulukuussa 2013

Päiväkodeissa on hoito- ja kasvatushenkilöstön lisäksi muuta henkilöstöä vaihtelevasti. Yleisimmin kunnissa on kunnan omia, työllistämistukitoimin sekä henkilöstövuokrauksena hankittuja työntekijöitä erilaisissa lasten ja lapsiryhmien avustamistehtävissä. Oppisopimuskoulutuksessa olevia ja työllistämistuella palkattuja työntekijöitä oli kuutoskaupungeissa yhteensä 703 henkilöä, joista suurin osa Helsingissä (408 henkilöä), Oulussa (147 henkilöä) ja Vantaalla (103 henkilöä). Osassa kaupungeista päiväkotien siivous- ja vaatehuollosta vastaava sekä hoito- ja kasvatushenkilöstön lyhytaikaisten poissaolojen sijaistamista varten palkattu varahenkilöstö ovat päivähoiton henkilöstöä, osassa vastaavat tehtävät hoidetaan ostamalla ne kaupungin omalta tai ulkopuolisilta palveluntuottajilta sekä henkilöstövuokrauksena. Edellä mainituista erilaisuuksista johtuen päiväkotien muuta henkilöstä ei ole mahdollista vertailla. Liitetaulukossa 3A ja 3B/1-2 on eritelty päiväkotien henkilöstöä tarkemmin.

3.1.3 Kustannukset

Kuutoskaupunkien kunnallisen päiväkotihoidon kokonaiskustannukset laskennallista lasta⁵ kohden olivat keskimäärin 9 953 euroa vuoden 2013 lopussa. Päivähoidon kustannukset laskennallista lasta kohden vaihtelivat Vantaan 9 323 eurosta Espoon 10 840 euroon. Kustannukset laskennallista lasta kohden nousivat hieman kaikissa Tamperettä lukuun ottamatta. (Liite 2, taulukko 17)

Kunnallisten päiväkotien kustannusrakenne vaihtelee muun muassa tukipalvelujen erilaisesta järjestämistavasta johtuen. Henkilöstökustannuksiin sisältyvät päiväkotien henkilöstökustannukset sekä päiväkotien osuus päivähoidon yhteisistä henkilöstökustannuksista (päivähoidon johto- ja hallintohenkilöstö). Taulukossa 3 on eritelty vuosikustannuksia laskennallista lasta kohden.

Taulukko 3 Kunnallisen päiväkotihoidon vuosikustannukset (€) laskennallista lasta (kahden vuoden keskiarvo¹) kohden vuonna 2013

Euroa/laskennallinen lapsi	Helsinki	Espoo	Vantaa	Turku	Tampere	Oulu	Kuusikko
Yhteensä	10 120	10 840	9 323	10 377	9 393	9 363	9 953
Henkilöstökustannukset, josta	7 056	6 905	6 504	7 795	6 459	6 202	6 827
Varahenkilöstö (vakinaiset ja määräaikaiset)	66	220	17	129	77	0	82
Avustava henkilökunta (kunnan oma)	176	166	100	162	215	221	171
Vuokratyö	205	408	666	0	10	0	245
Avustajat	0	100	311	0	10	0	67
Sijaiset ja varahenkilöstö	205	307	354	0	0	0	178
Henkilöstösivukulut	1 664	1 228	1 140	1 551	1 389	1 315	1 422
josta KUEL -maksut	1 460	1 053	977	1 416	1 248	1 048	1 235
Tilakustannukset	1 591	1 881	1 314	1 440	1 210	1 543	1 530
Tukipalvelut	1 209	1 566	1 388	875	1 394	1 113	1 280
Ateriapalvelut	1 051	1 251	940	866	1 106	818	1 029
Siivous- ja laitoshuolto	158	315	449	9	288	295	251
Muut kustannukset	264	488	117	267	330	505	316
josta ATK-kulut	57	98	2	64	92	99	65

¹ Lasten määrä on vuosien 2012 ja 2013 joulukuun keskiarvo lukuun ottamatta Oulua, jonka osalta lasten määrä on kuntaliitoksesta johtuen 31.12.2013 lukumäärä.

Henkilöstökulut ovat suurin päiväkotihoidon menoerä, keskimäärin 68,6 prosenttia päiväkotihoidon kustannuksista on henkilöstökustannuksia. Henkilöstökulut laskennallista lasta kohden vaihtelivat Oulun 6 202 eurosta Turun 7 795 euroon.

⁵ Laskennallinen lapsi on kunnallisen päiväkotihoidon kustannusten vertailussa ja henkilöstön suhteuttamisessa käytettävä lasten määrä, jossa on huomioitu päivähoitoasetuksen määrittelemä eri-ikäisten ja eri ajan hoidossa olevien lasten määrä yhtä hoito- ja kasvatustehtävissä työskentelevää työntekijää kohden. Ks. tarkemmin liite 2 E.

Henkilöstökustannuksista on eritelty varahenkilöstön, avustavan henkilöstön kustannukset, vuokratyö sekä henkilöstösivukulut. Henkilöstösivukuluista 86,9 prosenttia muodostui kunnallisten eläkkeiden rahoituksesta. Kuntien eläkekertymä on erilainen, joten myös eläkemenerusteisen maksun suuruus vaihtelee kunnittain. Pitkät työurat samalla työnantajalla ja eläkkeellä olevien ihmisten suuri määrä lisäävät maksettavan eläkkeen määrää. Kunnallisten päiväkotien henkilöstön eläkemaksut suhteutettuna palkkakustannuksiin olivat Helsingissä 28,9 prosenttia, Tampereella 25,3 prosenttia, Turussa 23,7 prosenttia, Vantaalla 23,6 prosenttia, Oulussa 22 prosenttia ja Espoossa 20,5 prosenttia.

Tilakustannusten osuus kunnallisten päiväkotien kustannuksista vaihteli Tampereen 12,9 prosentista Espoon 16,8 prosenttiin (Liite 3, taulukko 2A/2). Tilakustannusten osuus kunnallisen päiväkotihoidon kustannuksista kasvoi edellisestä vuodesta kaikissa kaupungeissa. Tilakustannuksista suurin osa on sisäisiä vuokria kunnan toimitiloja hallinnoivalle yksikölle. Tilakustannuksiin laskennallista lasta kohden vaikuttaa muun muassa päiväkoteihin sijoitettujen lasten määrän muutos. Päivähoidon kasvavaan kysyntään vastataan lisäämällä lapsia ja hoito- ja kasvatushenkilöstöä päiväkoteihin, joissa toiminnan lisääminen on tilojen käytön kannalta mahdollista.

Tukipalvelujen eli ateria-, siivous- ja laitoshuollon kulujen osuus päiväkotihoidon kokonaiskustannuksista vaihteli Turun 8,4 prosentista Vantaan 14,9 prosenttiin (Liite 3, taulukko 2A/2). Ateriapalveluiden kulut laskennallista lasta kohden vaihtelivat Oulun 818 eurosta Espoon 1 223 euroon. Vantaalla ateriapalveluiden kustannukset ovat pysyneet samalla tasolla vuodesta 2011 lähtien. Vantaalla ateriapalveluiden kustannuksista siirtyi vuonna 2013 keittiöiden vuokratilakustannukset päiväkotien vuokratilakustannuksiin, mikä laski hieman ateriapalvelujen kustannuksia ja nosti vastaavasti tilakustannuksia. Siivouspalveluiden osalta alhaisimmat kustannukset olivat Turussa (9 euroa/laskennallinen lapsi) ja Helsingissä (158 euroa). Korkeimmat kustannukset olivat Vantaalla (449 euroa). Helsingin ja Turun muita alhaisemmat siivouskulut selittyvät sillä, että Turussa päiväkotien siivous järjestetään pääosin ja Helsingissäkin suurelta osin päivähoiton omana toimintana ja siten siivouksen kulut sisältyvät henkilöstökustannuksiin ja muihin kustannuksiin.

Kunnallisten päiväkotien muihin kustannuksiin sisältyy muun muassa leikki- ja muun toimintavälineistön, materiaalien sekä henkilöstön koulutuksen kustannuksia.

Kuutoskaupungit saivat vuonna 2013 yhteensä lähes 97 miljoonaa euroa asiakasmaksutuloja järjestämästään kunnallisesta päiväkotihoidosta. Tämä oli 13,2 prosenttia kunnallisen päiväkotihoidon kokonaiskustannuksista.

Espoon kustannusten kasvuun vaikuttivat merkittävästi uutena kustannuksena tulleet palveluliikelaitosten palvelumaksut.

3.2 Kunnallinen perhepäivähoito

Perhepäivähoidossa olevien lasten määrä on vähentynyt viime vuosina tasaisesti. Erityisesti on vähentynyt hoitajan kotona ja kolmiperhepäivähoidossa olevien lasten määrä. Oulu on kuutoskaupungeista ainoa, jossa perhepäivähoidossa olevien lasten lukumäärä sekä hoitohenkilökunnan määrä on kasvanut edellisvuodesta. Oulun kasvun taustalla on kuntaliitos.

Kuutoskaupunkien kunnallisessa perhepäivähoidossa oli vuoden 2013 lopussa yhteensä 3 952 lasta. Lapsimäärä ei vähentynyt juurikaan edellisvuodesta Oulun kuntaliitoksen vuoksi. (ks. liite 3, taulukko 1 D). Perhepäivähoidossa olevien lasten osuus kaikista kunnan järjestämässä ja tukemassa päivähoitossa olevista lapsista on kuitenkin vuosi vuodelta vähentynyt kaikissa Kuusikko-kunnissa (kuvio 3).

Syitä perhepäivähoidon osuuden laskuun on monia. Perhepäivähoitajat siirtyivät työaikalainsäädännön alaisuuteen 1.8.2011. Heidän viikoittainen työaikansa voi nykyään olla enintään 40 tuntia ja päivittäinen enintään 9 tuntia. Siirtyminen vähensi merkittävästi perhepäivähoitajien lisä- ja ylitöiden määrää. Perhepäivähoitajien työajan lyhentyminen on tuonut haasteita lasten hoitoaikojen ja perhepäivähoitajan työajan yhteensovittamiseen. Muutos on lisännyt myös varahoidon tarvetta, mistä aiheutuu kunnille lisäkustannuksia. Ongelmana on myös saada uusia perhepäivähoitajia eläkkeelle jäävien tilalle.

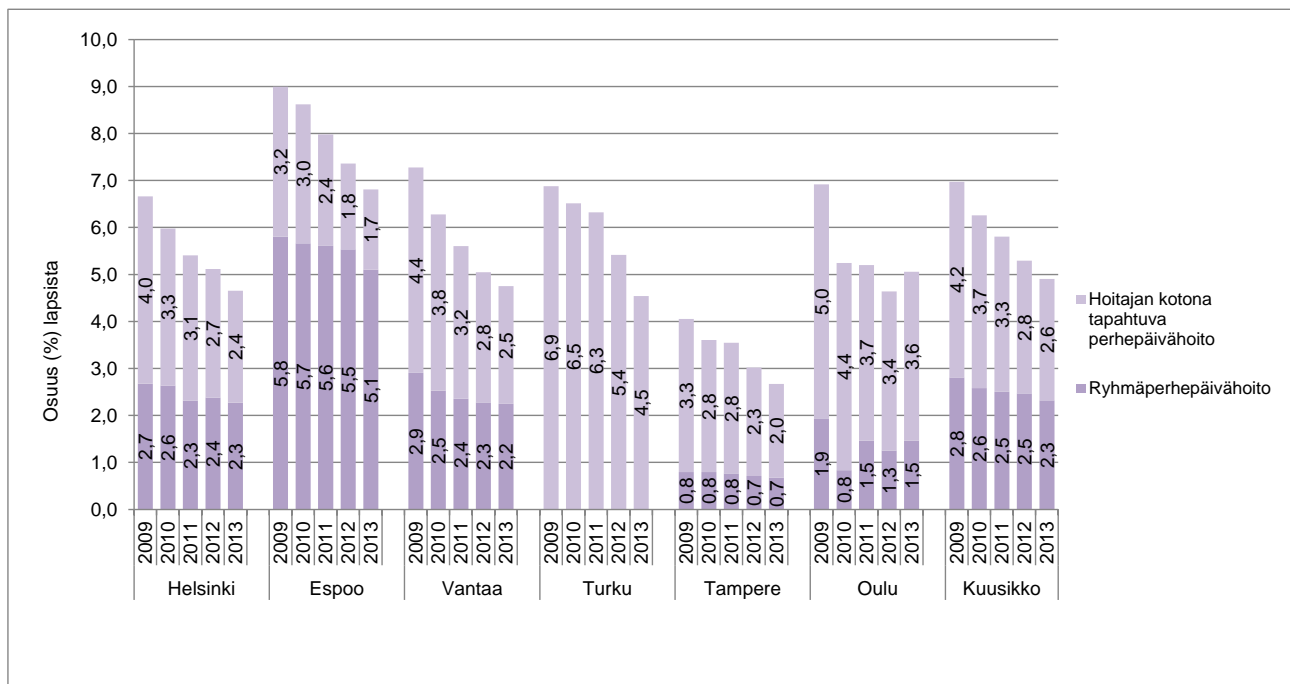

Kuvio 3 Kunnallisessa perhepäivähoidossa olevien lasten osuus (%) kaikista kunnan järjestämässä ja tukemassa päivähoitossa olevista lapsista 2009 – 2013

Kotonaan työtä tekeviä perhepäivähoitajia ja kolmiperhepäivähoitajia oli vuoden 2013 lopussa Kuusikon kunnissa yhteensä 608, mikä oli 50 hoitajaa vähemmän kuin edellisen vuoden lopulla. Hoitajien määrä väheni Oulua lukuun ottamatta kaikissa kaupungeissa. Ryhmäperhepäivähoidon henkilöstö väheni Espoossa ja Vantaalla ja pysyi Helsingissä lähes ennallaan (+2,5 prosenttia kasvua). Tampereella ja Oulussa ryhmäperhepäivähoidon henkilöstö kasvoi noin neljänneksen. (Liite 2, taulukot 21-23; liite 3, taulukko 3B/3)

Hoitajan kotona tapahtuvan perhepäivähoidon ja kolmiperhepäivähoidon vuosikustannukset lasta kohden olivat keskimäärin 12 629 euroa, mikä oli 10,8 prosenttia enemmän kuin edellisenä vuonna. Kustannukset nousivat erityisesti Oulussa (+34,6 %), mutta myös Helsingissä (+11,3 %). Muissa kunnissa muutokset olivat vähäisempiä (Tampere +6,0 %, Espoo +4,2 %, Turku +4,1 %, Vantaa -1,8 %). Ryhmäperhepäivähoidon vuosikustannukset lasta kohden olivat keskimäärin 13 822 euroa. Kustannuksissa ei Oulua lukuun ottamatta (kuntaliitoksen myötä + 21,6 %) tapahtunut edellisvuoteen nähden suuria muutoksia (Espoo +2,1 prosenttia, Tampere -2,6 prosenttia, Vantaa -3,2 prosenttia, Helsinki -6,2 prosenttia). Turussa ei järjestetä ryhmäperhepäivähoitoa. (Liite 2, taulukko 24 ja liite 3, taulukko 2C/2).

Kustannusten kohdentamista hankaloittaa kaikissa kuutoskaupungeissa muun muassa se, että osa perhepäivähoidon varahoidosta järjestetään päiväkodeissa joko päiväkodin yhteydessä toimivassa varahoitopaikassa tai sijoittamalla lapsia päiväkotiryhmiin. Tällöin muun muassa vuokratkustannukset ja suurin osa lasten varahoidon henkilöstökustannuksista kohdentuvat yleensä päiväkoteihin.

3.3 Erityinen tuki päivähoitossa

Kuutoskaupunkien kunnallisessa päivähoitossa oli vuonna 2013 yhteensä 4 839 tukea tarvitsevaa lasta, 547 lasta enemmän kuin vuoden 2012 lopussa. Oulun tukea tarvitsevien lasten määrä kasvoi kuntaliitoksen ja erityisen tuen toimintamallin muutoksen vuoksi 325 lapsesta 594 lapseen. Helsingissä ja Vantaalla otettiin vuoden 2013 aikana käyttöön pedagogisen tuen seuranta, mikä lisäsi tukea tarvitsevien lasten määrää merkittävästi etenkin Helsingissä. Vantaalla pedagogisen tuen seurannan periaatteet ovat yhtenäiset Espoon kanssa, jossa tämä seuranta on ollut käytössä jo muutaman vuoden. Helsingissä pedagogisen tuen määrittely ei sisällä erityisiä lisäresursseja. Sen vuoksi Helsingin pedagogista tukea tarvitsevia lapsia ei ole otettu mukaan kunnallisen päiväkotihoidon laskennallisten lasten määrään. Espoossa ja Vantaalla he ovat mukana, sillä heille kohdistuu muun muassa konsultoivan erityislastenopettajan tukea muita lapsia enemmän. Espoossa pedagogista tukea tarvitsevien lasten määrä kaksinkertaistui edellisestä vuodesta. Tukea tarvitsevien lasten osuus kunnallisen päivähoitoon lapsista oli kuutoskunnissa keskimäärin 7,2 prosenttia.

Ostopalveluna ja palvelusetelillä hankitussa päivähoitossa oli kuutoskunnissa yhteensä 134 tukea tarvitsevaa lasta, mikä oli 1,3 prosenttia näissä järjestämissuodoissa olevista lapsista. Yksityisen hoidon tuella järjestetyssä päivähoitossa olevien tukea tarvitsevien lasten määrä ei ole tiedossa, mutta todennäköisesti se on hyvin pieni, sillä tukea tarvitsevat lapset ohjautuvat yleensä kunnalliseen päivähoitoon.

Kunnallisen päivähoitoon tukemisen rakenteisiin tehtiin vuonna 2013 muutoksia Oulussa ja Tampereella. Oulussa lakkautettiin kaikki erityisryhmät ja ryhmien tukea saavat lapset integroitiin tavallisiin lapsiryhmiin joko avustajan tukemana tai väljentämällä lasten ja henkilöstön välistä suhdelukua. Kaikki erityislastentarhanopettajat siirtyivät varhaiserityisopettajiksi, joiden tehtävä on tukea lapsia resurssierityislastentarhanopettajan työskentelytavalla, jossa erityispedagoginen tuki tuodaan lapselle tavalliseen lapsiryhmään. Myös Tampereella lakkautettiin osa integroiduista ryhmistä ja niiden erityislastentarhanopettajat siirtyivät työskentelemään vastaavalla tavalla kuin Oulussa. Tampereella ja Oulussa näiden erityislastentarhanopettajien tukemien lasten määrää ei seurata.

Resurssilastentarhanopettajamalli on käytössä myös muissa kuutoskunnissa. Helsingissä, Vantaalla ja Espoossa määritellään lapset, joille tämä tuki kohdentuu. Tuettavien lasten määrää myös seurataan (erityispedagoginen tuki tavallisessa lapsiryhmässä). Turussa resurssierityislastentarhanopettajat toimivat erityisen tuen asiantuntijoina yhdessä tai useammassa päivähoitoyksikössä, joissa lapsia on yhteensä 148 -230.

Rakenteellisina tukitoimina käytettiin kuutoskunnissa lisäksi avustajia, erilaisia integroituja ja erityisryhmiä sekä lasten ja henkilöstön välisen suhdeluvun väljentämistä joko tavallisessa ryhmässä tai muodostamalla ns. pienennettyjä ryhmä, joissa väljentämistapa on kiinteä koko vuoden. Muita rakenteellisia tukitoimia tarvitseviin lapsiin sisältyy perhepäivähoidossa tukea saavat lapset ja osa ostopalveluissa ja palvelusetelillä olevista tukea saavista lapsista. Kuviossa 4 on esitetty rakenteellisten tukitoimien kohdentuminen tukea saaville lapsille vuoden 2013 lopussa.

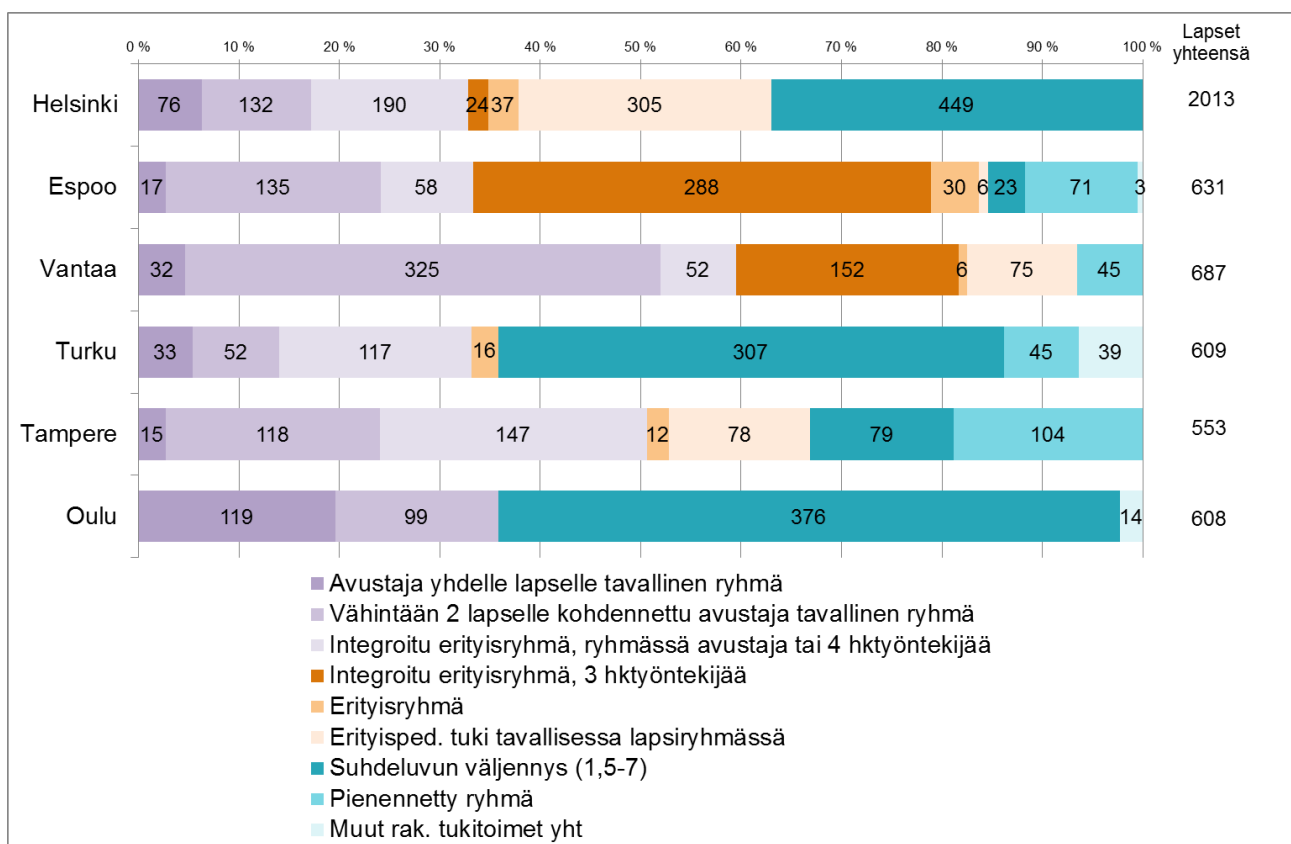

Kuvio 4 Rakenteellisten tukitoimien kohdentuminen tukea saavien lasten määrän mukaan Kuusikon kunnissa 2013

Erityisen tuen rakenteiden lisäksi Kuusikko-työssä kootaan kunnallisen päivähoiton erityisen tuen henkilöstön määrätietoja ja avustajien kustannuksia. Taulukkoon 5 on koottu eri tehtävissä työskentelevien erityislastentarhanopettajien määrä sekä erityiseen tukeen kohdistettujen avustajien määrä ja vuosikustannukset.

Taulukko 4 Erityislastentarhanopettajien ja avustajien määrä sekä avustajien vuosikustannukset 2013

	Helsinki	Espoo	Vantaa	Turku	Tampere	Oulu	Kuusikko
Erityislastentarhanopettajat ¹⁾	168	101	75	44	42	29	459
<i>Lapsia kunnallisessa päivähoitossa / erit.Ito</i>	138	113	140	127	189	284	145
<i>Rakenteellista tukea saavia lapsia/ erit.Ito</i>	7	6	9	13	13	20	9
Erityisen tuen avustajien määrä yhteensä, josta	188	130	176	52	87	90	723
omaa henkilöstöä	188	89	44	52	87	90	550
vuokrattua henkilöstöä		41	132				173
Avustajien vuosikustannukset	5 940 923	3 782 451	5 137 609	1 281 201	2 603 764	2 582 945	21 328 893
<i>Vuosikustannukset/avustaja</i>	31 601	29 208	29 191	24 638	29 928	28 604	29 509

1) Sisältää kaikki kunnallisen päivähoiton erityislastentarhanopettajat

Yksi tapa arvioida erityislastentarhanopettajien riittävyttä on suhteuttaa kunnallisessa päivähoitossa olevien lasten määrä erityislastentarhanopettajien määrään. Näin tarkasteltuna lapsia erityislastentarhanopettajaa kohden oli vähiten Espoossa ja eniten Oulussa.

Avustajien vuosikustannuksiin sisältyy omien avustajien palkkakulut sekä henkilöstösivukulut, jotka on laskettu kunkin kunnan sivukuluprosenttiosuudella. Lisäksi mukana on avustajien osuus vuokratun henkilöstön kustannuksista. Vuokratun henkilöstön kustannuksiin sisältyy myös avustajille tarvittujen sijaisten kustannukset, joita ei ole mahdollista eritellä oman henkilöstön kustannuksista. Avustajakohtaiset kustannukset olivat suurimmat Helsingissä ja pienimmät Turussa.

4 YKSITYISEN HOIDON TUKI, OSTOPALVELUT JA PALVELUSETELI

Lasten päivähoito voidaan järjestää myös yksityisen hoidon tuella, jolloin osa yksityisen palveluntuottajan lapsesta perimästä hoitomaksusta katetaan lakisääteisellä yksityisen hoidon tuella sekä kuntien päätösten mukaisilla kunnallisilla lisillä. Yksityisen hoidon tuella järjestetyssä päivähoitossa perhe tekee hoitosopimuksen suoraan yksityisen palveluntuottajan kanssa.

Yksityistä päivähoitoa voidaan vaihtoehtoisesti järjestää ostopalveluna, jolloin kunnan ja yksityisen palveluntuottajan välille tehdään ostopalvelusopimus. Tällöin kunta päättää päivähoitopaikkaan sijoitettavista lapsista ja maksaa sopimuksen mukaisen korvauksen palveluntuottajalle. Kuutoskaupungeissa Espoota lukuun ottamatta suurempi osuus lapsista hoidettiin yksityisen hoidon tuella tai palvelusetelillä kuin ostopalvelupäivähoitossa.

Turussa, Tampereella ja Oulussa yksityisen hoidon yhtenä vaihtoehtona on päivähoiton palveluseteli. Palvelusetelillä korvataan päivähoitopalvelujen tuottajan antaman palvelun kustannukset kunnan ennalta määräämään arvoon asti. Palvelusetelin suuruus ja omavastuuosuus määritellään yhtäläisin perustein kunnallisen päivähoitomaksun määrittelyn kanssa.

Yksityisen hoidon tuella järjestetyssä ja palvelusetelipäivähoidossa sekä osin myös ostopalvelupäivähoidossa asiakkaat maksavat oman osuutensa palvelusta (asiaksmaksu) suoraan palvelun tuottajalle. Siten näiden palvelujen kustannukset ovat kunnalle nettokustannuksia eikä niitä voi suoraan verrata tässä raportissa esitettyihin kunnallisen päivähoiton kustannuksiin, joihin sisältyy asiakasmaksun osuus.

Yksityisen päivähoiton osuuden kasvaessa myös kunnallisen päivähoiton ulkopuolella hoidettujen lasten lukumäärä kasvaa. Jos yksityisen päivähoitopalvelun tuottajan toimintaedellytykset syystä tai toisesta heikkenevät, kunnan tehtävänä on turvata hoitopaikka päivähoitolain edellyttämän määrääjän puitteissa kaikille kunnassa asuville lapsille.

Taulukko 5 Lapsia yksityisen hoidon tuella, ostopalvelupäivähoidossa ja palvelusetelillä järjestetyssä päivähoitossa joulukuussa 2013 ja muutos vuodesta 2012 (%) sekä näissä järjestämistavoissa päivähoitossa olevien osuus kaikista päivähoitossa olevista lapsista

	Yksityisen hoidon tuki	Ostopalvelu	Palveluseteli	Yksityinen päivähoito yhteensä	Muutos 2012-2013, %	Osuus päivähoidossa olevista, %
Helsinki	2 666	385	0	3 051	-1,5	11,7
Espoo	1 946	2 202	0	4 148	-1,9	26,7
Vantaa	734	343	0	1 077	7,8	9,3
Turku	526	20	1 138	1 684	3,6	23,2
Tampere	773	331	156	1 260	16,6	13,8
Oulu	334	4	2 280	2 618	80,6	24,1
Kuusikko	6 979	3 285	3 574	13 838	10,9	17,2

4.1 Yksityisen hoidon tuki

Yksityisen hoidon tuki koostuu lakisääteisestä hoitorahasta, jota maksetaan samansuuruisena kaikille tukea saaville lapsille sekä tukea saavien perheiden tuloista riippuvasta tulosidonnaisesta lisästä. Yksityisen hoidon tuki on vuoden 2011 alusta alkaen sidottu kansaneläkeindeksiin, jonka mukaan lakisääteisiä tukia muutetaan vuosittain. Vuoden 2013 alussa lakisääteisiä tukia korotettiin 2,8 prosentilla. Kunnat voivat maksaa lakisääteisten tukien lisäksi kunnallisia lisiä itse määrittämällä perusteilla. Kaikissa kuutoskaupungeissa maksetaan lakisääteisten tukien lisäksi kunnallisia lisiä (Liite 2, taulukko 27).

Vuoden 2013 lopussa kuutoskaupungeissa oli yksityisen hoidon tuella yhteensä 6 979 lasta. Yksityisen hoidon tuella hoidettujen lasten määrä nousi Vantaalla (+12,4 %), Tampereella (+6,9) ja Helsingissä (+5,2 %). Vantaalla aloitti elokuussa 2013 uusi yksityinen päiväkotijärjestelmä ja ryhmäperhepäiväkotijärjestelmä, joka toi Vantaalle 80 hoitopaikkaa lisää. Oulussa ja Turussa yksityisen hoidon tuella hoidettujen lasten määrä on vähentynyt palvelusetelin käyttöön oton jälkeen. Myös Espoossa yksityisen hoidon tuella hoidettujen lasten määrä laski hieman (-2,5 %). (Liite 3, taulukko 1D)

Yksityisen hoidon tuen vuosikustannukset lasta kohden olivat keskimäärin 6 262 euroa, mikä oli 7,9 prosenttia enemmän kuin vuonna 2012 (ks. liite 2, taulukko 31 ja liite 3, taulukko 2C/2.). Kustannukset lasta kohden nousivat erityisesti Oulussa (+47,4 %). Oulussa perhepäivähoidon palveluseteli otettiin käyttöön vasta 1.8.2013, joten hoitajat ovat hoitaneet yksityisen perhepäivähoidon lapsia seitsemän kuukautta yksityisen hoidon tuella ja vasta elokuusta alkaen siirtyneet palvelusetelijärjestelmään. Palvelusetelijärjestelmään siirtyneiden lapset eivät ole mukana loppuvuoden lapsimäärissä. Myös kuntaliitos selittää kustannusten kasvua, liittyneissä kunnissa käytetään paljon yksityisen hoidon tukea työsopimussuhteisten hoitajien osalta.

Kunnallisen lisän osuus yksityisen hoidon tuen kustannuksista oli keskimäärin 61,6 prosenttia. Kustannuksiin vaikuttaa kuntalisen lisäksi yksityisen hoidon tuella olevien lasten ikä ja hoitomuoto. Alle 3-vuotiaille maksetaan yleisesti suurempia kuntalisiä kuin 3 vuotta täyttäneille. Päiväkotihoidon kuntalisät ovat suuremmat kuin muiden hoitomuotojen. Kuutoskaupunkien yksityisen hoidon tuen kuntalisen euromäärät ovat liitteen 2 taulukossa 29.

4.2 Ostopalvelupäivähoito

Vuoden 2013 lopussa kuutoskaupunkien ostopalvelupäivähoidossa oli yhteensä 3 285 lasta, mikä oli 8,9 prosenttia vähemmän kuin edellisen vuoden lopussa. Lasten määrä laski erityisesti Helsingissä, jossa siirryttiin elokuussa 2012 palvelustrategian mukaisesti ostopalveluista yksityisen hoidon tuen suuntaan, ja Turussa, jossa päivähoiton palveluseteli on korvannut ostopalvelupäivähoidon lähes kokonaan. Myös Tampereella sekä Espoossa ja Vantaalla ostopalvelupäivähoidossa olevien lasten määrä hieman laski. Tampereella lukumäärän vähenemistä selittää se, että osa ostopalvelupäivähoidosta siirtyi asteittain palveluseteliin 1.8.2013 alkaen. Vantaalla ostopalvelupäivähoidossa olevien lasten määrää on pienentänyt se, että vantaalaisia lapsia on ollut vähemmän päivähoitossa toisessa kunnassa⁶. Kunnan hankkimassa ostopalvelupäivähoidossa olevien lasten osuus on suurin Espoossa (14,1 %). (Liite 2, taulukko 27; liite 3, taulukko 1D).

Suurin osa ostopalvelupäivähoidosta on päiväkotihoidoa. Espoossa ostetaan myös ilta- ja ympärivuorokautista hoitoa ja erityistä tukea tarvitsevien lasten päivähoitoa. Espoo ja Vantaa ostavat lisäksi ryhmäperhepäivähoitoa. Espoossa ostopalveluna hankittu ryhmäperhepäivähoito (vain yksi ryhmäperhepäiväkoti) on tarkoitettu allergisille lapsille. Myös Helsinki ostaa erityisosaamista vaativaa päivähoitoa kuten vaikeasti allergisten lasten päivähoitoa. Muissa kunnissa eritystä tukea tarvitsevia lapsia on ostopalvelupäivähoidossa satunnaisesti. Ostopalvelupäivähoidon vuosikustannukset olivat yhteensä noin 38 miljoonaa euroa, mikä oli 8,1 prosenttia vähemmän kuin edellisenä vuonna. Kustannukset ovat laskeneet erityisesti Oulussa, Helsingissä ja Turussa. (Liite 3, taulukko 2 C/1).

4.3 Lasten päivähoiton palveluseteli

Palvelusetelillä järjestetty päivähoito painottuu päiväkotihoidon ja on palvelusisällöltään useimmiten yhdenmukainen kunnallisen päiväkotihoidon kanssa, mutta palvelusetelijärjestelmässä asiakas valitsee palvelutuottajan itse. Palvelutuottajan on oltava elinkeinonharjoittaja eli palvelusetelillä ei voi palkata lastenhoitajaa kotiin. Yksityisen hoidon tuki onkin

⁶ Ostopalvelupäivähoitoon sisältyvät myös lapset, jotka ovat olleet päivähoitossa toisessa kunnassa.

säilynyt palvelusetelin rinnalla työsopimussuhteisen hoitajan palkkaamista varten, ja myös perhepäivähoidon järjestämisessä yksityisen hoidon tuki on palveluseteliä tavanomaisempi ratkaisu. (Siren & Tuominen-Thuesen 2009, 15.)

Tulosidonnaisessa palvelusetelissä asiakkaan tulot vaikuttavat palvelusetelin suuruuteen. Omavastuuosuudella tarkoitetaan sitä osuutta yksityisen palvelun tuottajan tuottaman palvelujen hinnasta, jota kaupungin myöntämän palvelusetelin arvo ei kata ja joka jää asiakkaan maksettavaksi. Tuottaja ja asiakas sopivat omavastuuosuudesta.

Kuutoskaupungeissa päivähoiton palveluseteli on otettu käyttöön Turussa vuoden 2010 alussa, Oulussa keväällä 2011 ja Tampereella elokuussa 2013. Turussa palvelusetelijärjestelmän piirissä oli viime vuoden lopussa 1 138 lasta ja Oulussa 2 280 lasta. Molemmissa kaupungeissa palvelusetelin käyttö on lisääntynyt. Turussa kasvu oli 22,4 prosenttia (208 lasta). Oulussa lukumäärä yli kaksikertaistui 1 022 lapsesta 2 280 lapseen – lukumäärän kasvun taustalla on paitsi siirtyminen palvelusetelin käyttöön muista palvelumuodoista, myös kuntaliitos. Tampereella palveluseteliä käytti vuonna 2013 156 lasta. Vuonna 2013 palvelusetelijärjestelmän kustannukset olivat Turussa 8 073 791 euroa ja Oulussa 13 374 364 euroa. Tampereella kustannukset olivat 492 949 euroa.

5 LASTEN KOTIHOIDON TUKI

Kotihoidon tuki koostuu lakisääteisestä hoitorahasta, tulosidonnaisesta hoitolisästä sekä kuntalisästä. Kotihoidon tuen lakisääteisiä osia muutetaan kansaneläkeindeksin muutoksen mukaisesti samoin perustein kuin yksityisen hoidon tuen hoitorahaa ja hoitolisää. Siten lakisääteistä hoitorahaa ja tulosidonnaista hoitolisää korotettiin vuoden 2013 alusta lukien 2,8 prosenttia. Lasten kotihoidon tuen kunnallista lisää maksetaan Turku lukuun ottamatta kaikissa kuutoskaupungeissa. Kunnat päättävät itsenäisesti kuntalisien maksamisesta, maksamisen ehdoista ja kuntalisien suuruudesta. Kuutoskaupunkien kuntalisien euromäärät vuodelta 2013 on esitetty liitteen 2 taulukossa 32.

Lasten kotihoidon tuella oli kuutoskaupungeissa vuoden 2013 lopussa 27 461 päivähoitoikäistä (10 kk - 6 v) lasta, mikä oli 2,7 prosenttia enemmän kuin edellisen vuoden lopussa. Lasten lukumäärä nousi Tampereella (+8,7 %) ja Oulussa (+49 %), jossa kasvua selittää kuntaliitos. Muissa kunnissa kotihoidon tuella hoidettujen lasten määrä laski. Vantaalla lasten määrä väheni eniten, -7,6 prosenttia. Merkittävin syy kotihoidon tuella olevien lasten määrän pienenemiseen Vantaalla oli alle 3-vuotiaiden ikäluokan pieneneminen.

Kuutoskaupunkien päivähoitoikäisistä keskimäärin 23,5 prosenttia hoidettiin kotihoidon tuella joulukuussa 2013. Osuus oli suurin Tampereella, 26,5 prosenttia. Alle 2-vuotiaasta väestöstä kotihoidon tuella hoidettiin kuutoskaupungeissa 68,7 prosenttia lapsista. (ks. liite 3, taulukko 1F). Kotihoidon tuen vuosikustannukset lasta kohden⁷ olivat keskimäärin 4 955 euroa, mikä oli lähes saman verran kuin vuotta aiemmin.

⁷ Kuusikko-raportissa lapsimäärissä käytetään vuoden viimeisen päivän poikkileikkaustietoa, vaikka käytännössä kotihoidon tuella hoidettujen lasten lukumäärä vaihtelee vuoden aikana ja on korkeimmillaan kesäaikana.

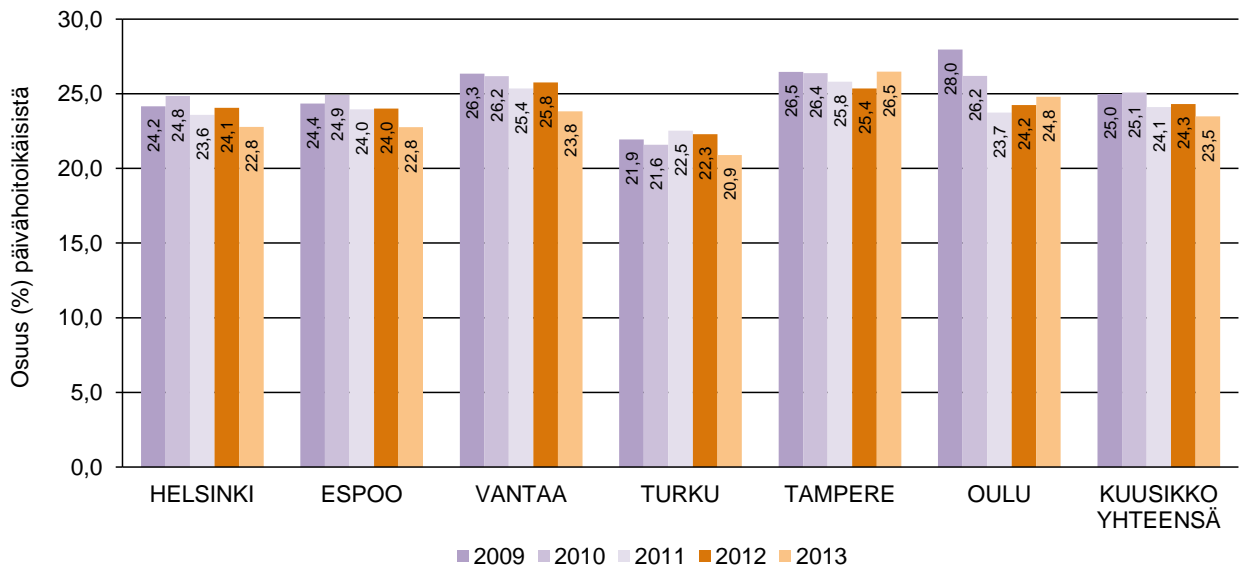

Kuvio 5 Kotihoidontuella olevien lasten osuus (%) päivähoitoikäisistä lapsista joulukuussa 2009-2013

Kuntalisän suuruutta on viime vuosina tarkistettu useimmissa kuutoskaupungeissa. Tampereella alle 3-vuotiaiden kuntalisä väheni vuoden 2011 alussa 140 eurosta 120 euroon ja Oulussa kuntalisää pienennettiin vuoden 2010 alusta ja ikäraja muutettiin siten, että kuntalisää maksetaan alle kaksivuotiaan sijasta alle yhden vuoden ja kuuden kuukauden ikäisistä lapsista. Vantaalla puolestaan kuntalisää korotettiin vuoden 2010 alusta alkaen 215 euroon (korotus 72 euroa). Lisäksi Espoo ja Vantaa muuttivat kuntalisän ehdolliseksi vuoden 2010 alusta alkaen (kuntalisää maksetaan vain perheille, joiden kaikki päivähoitoikäiset lapset hoidetaan kotona). 1.2.2013 alkaen kuntalisän ikäraja muuttui Vantaalla ja kuntalisää maksetaan alle yhden vuoden ja kuuden kuukauden ikäisestä lapsesta aiemman alle 2-vuotiaan sijaan. Kuutoskaupungeista saatu kokemus on osoittanut, ettei kuntalisällä ja sen suuruudella ole merkittävää vaikutusta perheiden päivähoitovalintoihin.

Vuonna 2013 kunnallisen lisän osuus vuosikustannuksista lasta kohden oli Helsingissä 35,6, Espoossa 29,8, Tampereella 20,0, Vantaalla 19,4, ja Oulussa 10,8 prosenttia. (Liite 2, taulukko 32). Oulussa otettiin käyttöön 1.8.2013 alkaen perhepäivähoidon palvelusetelin rinnalla palvelusetelillä toimivien hoitajien omista lapsista maksettava palveluraha. Palveluraha on vaihtoehto Kelan kautta maksettaville tuille. Oulun kotihoidon tuen kuntalisäkustannukset sisältävät palvelurahan kustannuksia (55 948 euroa).

Kotihoidon tuen vuosikustannuksiin lasta kohden vaikuttavat kunnallisten lisien lisäksi muun muassa yksilapsisten perheiden osuus kotihoidon tuella olevista perheistä, perheen nuorimpien lasten osuus kotihoidon tuella olevista lapsista, hoitolisää saavien määrä ja hoitolisän keskimääräinen määrä lasta kohden. Tässä vertailussa näitä tekijöitä ei tarkastella erikseen.

6 ASIAKASPALAUTE LASTEN PÄIVÄHOIDON PALVELUISTA

Päivähoidon raporttiin on kerätty myös lasten päivähoitoa koskevien asiakastyytyväisyyskyselyiden tuloksia. Kuutoskaupungit toteuttavat kyselyitä eri tavoin, eri ajankohtana ja niiden sisältö poikkeaa toisistaan. Tästä syystä tuloksia ei vertailla vaan kunkin kaupungin osalta esitellään vain lyhyt yhteenveto viimeksi toteutetusta asiakastyytyväisyyskyselystä. Liitteen 4 taulukosta löytyvät perustiedot toteutetuista kyselyistä.

Pääkaupunkiseudun kunnat

Pääkaupunkiseudun kunnat tekevät joka kolmas vuosi yhteisen asiakastyytyväisyyskyselyn. Edellinen kyselyn kunnat toteuttivat yhdessä vuonna 2011. Saatujen tulosten perustella vanhemmat olivat kokonaisuutena tyytyväisiä päivähoiton toimivuuteen. Päivähoitolle annettun yleisarvosanan keskiarvo vaihteli välillä 4,06 – 4,36, kun vastausasteikkona oli 1-5. Yhteisen asiakaskyselyn lisäksi pääkaupunkiseudun kunnissa on käytössä vuosittain omia eri perustein tehtyjä kyselyjä. Seuraava yhteinen kysely toteutetaan syksyllä 2014.

Turku

Turussa toteutettiin varhaiskasvatuspalvelujen asiakastyytyväisyyskysely 11.11.2013-3.1.2014. Kyselyn kohteena olivat kunnallisia ja yksityisiä varhaiskasvatuspalveluja käyttävien lasten huoltajat. Kyselyyn vastasi 901 huoltajaa ja vastausprosentti oli 12. Turun asiakastyytyväisyyskyselyssä olivat mukana kaikki Kuusikko-mittarin väittämät (ks. tarkemmin liite 4.). Vastaajien varhaiskasvatuspalveluille antaman yleisarvosanan keskiarvo oli 8,63 (asteikko 4-10).

Tampere

Tampereella tehtiin syksyllä 2013 palvelukykykysely päivähoidon uusille ja päivähoitopaikkaa vaihtaneille asiakkaille. Kyselyyn vastasi 1 307 asiakasta ja vastausprosentti oli 45. Kuusikko-mittarin väittämistä olivat väittämät ”olen saanut riittävästi tietoa ja neuvontaa” ja ”saamani palvelu oli asiantuntevaa”(ks. tarkemmin liite 4). Vastaajien päivähoitopalveluille antaman yleisarvosanan keskiarvo oli 8,6 (asteikko 4 – 10).

Oulu

Oulussa järjestettiin samansisältöinen asiakaskysely vuoden 2013 toukokuussa kaikille oululaisille kunnallisten ja yksityisten varhaiskasvatuspalveluiden käyttäjille. Kyselyssä haluttiin kysyä "normikysymysten" lisäksi sähköisten palveluiden käyttämisestä kokemuksia huoltajilta. Arviontiasteikolla 1-5 yleisarvosana oli yli 4 molemmilla puolilla. Aikaisempien vuosien hajonta on vähentynyt ja selvää eroa kunnallisen ja yksityisen palvelun välillä ei ole nähtävissä.

7 YHTEENVETO

Varhaiskasvatuksen ja päivähoitopalvelujen lainsäädännön valmistelu, hallinto ja ohjaus siirrettiin vuoden 2013 alussa sosiaali- ja terveysministeriöstä opetus- ja kulttuuriministeriöön. Lasten kotihoidon tuki ja yksityisen hoidon tuki jäivät edelleen sosiaali- ja terveysministeriön alaisuuteen. Päivähoidon sisällöllinen ohjaus jäi terveyden- ja hyvinvoinnin laitokselle. Päivähoidon ohjauksen jakautuminen kahteen ministeriöön ja sisällön ohjauksen säilyminen THL:ssä on haasteellista päivähoito- ja pienen lasten hoitojärjestelmän kokonaisuuden kehittämisen suhteen.

Kuutoskaupungeissa oli vuoden 2013 lopussa yhteensä 116 950 päivähoitoikäistä lasta mikä oli 31,1 prosenttia koko Suomen päivähoitoikäisistä lapsista. Lasten lukumäärä kasvoi hieman Helsingissä (+3 %) ja Tampereella (+4,1 %). Oulussa lapsimäärä kasvoi reilut 45 prosenttia johtuen kuntaliitoksesta Haukiputaan, Kiimingin, Oulunsalon ja Yli-Iin kanssa 1.1.2013. Espoossa, Vantaalla ja Turussa päivähoitoikäisten lasten määrässä ei tapahtunut merkittäviä muutoksia.

Kuutoskaupunkien päivähoitoikäisistä lapsista 63,7 prosenttia oli vuoden 2013 lopussa kolme vuotta täyttäneitä. Heidän lukumääränsä on kasvanut edellisvuoteen verrattuna suhteellisesti enemmän kuin alle 3-vuotiaiden lukumäärä.

Vuonna 2013 kuutoskaupunkien päivähoito- ja palvelujen kokonaiskustannukset olivat hieman yli miljardi euroa, mikä oli 7,2 prosenttia enemmän kuin vuonna 2012 (deflatoidut kustannukset nousivat kuutoskaupungeissa 5,5 prosenttia). Kustannusnoususta osa selittyy Oulun kasvulla (+45 %), joka johtuu kuntaliitoksesta. Kokonaiskustannukset kasvoivat myös Helsingissä, Espoossa, Turussa ja Tampereella 2,4-4,8 prosenttia. Vantaalla kustannukset pysyivät lähes ennallaan.

Kuviossa 5 on kuvattu päivähoito- ja palvelujen vuosikustannusten kehitystä laskennallista lasta kohden vuodesta 2000 vuoteen 2013. Yleisenä kehityssuuntana on ollut kaupunkien välisten kustannuserojen kaventuminen.

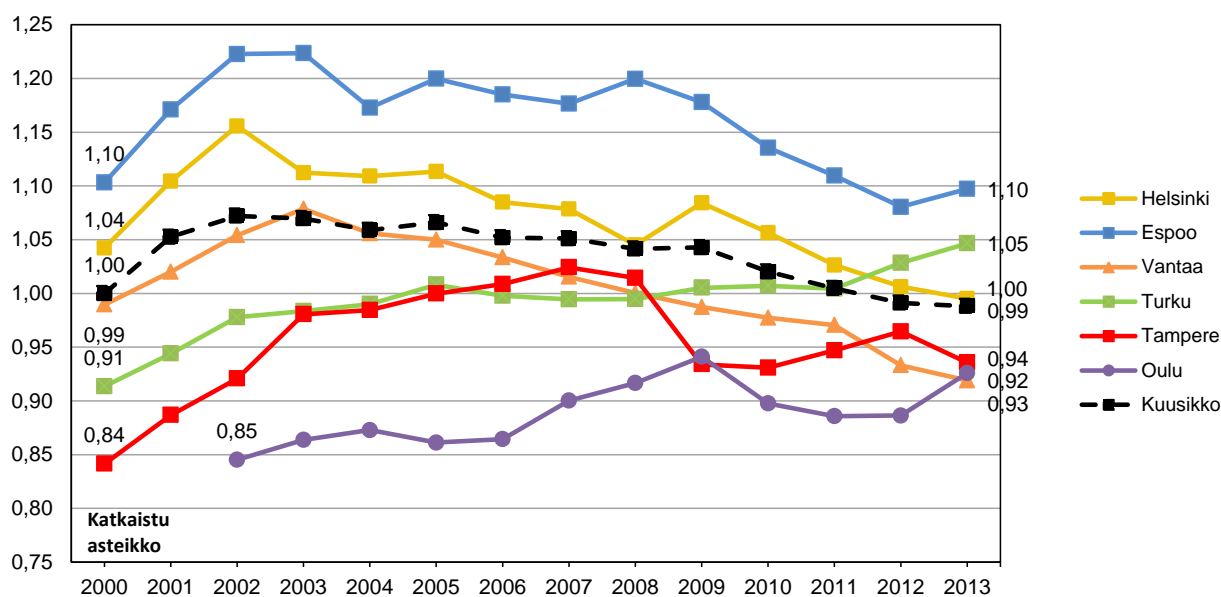

Kuvio 6 Kunnallisten päiväkotien deflatoitujen⁸ vuosikustannusten kehitys laskennallista lasta kohden vuosina 2000 - 2013 suhteutettuna Viisikon (Kuusikko ilman Oulua) aritmeettiseen keskiarvoon vuonna 2000 (=1)

Vuoden 2013 lopussa kuutoskaupunkien päivähoitoikäisistä lapsista 92,3 prosenttia oli päivähoitoon palveluiden (kunnallinen päiväkotij- ja perhepäivähoito, ostopalvelupäivähoito, yksityisen hoidon tuella ja palvelusetelillä järjestetty päivähoito sekä kotihoidon tuki) piirissä. Kokonaispeittävyys laski Tamperetta lukuun ottamatta kaikissa kuutoskaupungeissa.

Päivähoitoikäisistä 53,6 prosenttia oli kunnallisessa päiväkotihoidossa. Kunnallisessa päiväkotihoidossa olevien lasten lukumäärä kasvoi edellisvuodesta kuutoskaupungeissa. Kaikkiaan kunnallisessa päiväkotihoidossa oli vuoden 2013 lopussa yli 3 500 lasta enemmän kuin vuotta aiemmin. Lukumäärän kasvusta 1 900 koskee Oulua, joka yhdistyi naapurikuntiansa kanssa 1.1.2013. Kunnallisen päiväkotihoidon vuosikustannukset laskennallista lasta kohden vaihtelivat Vantaan 9 323 eurosta Espoon 10 840 euroon.

Sen sijaan kunnallisessa perhepäivähoidossa olevien lasten määrä jatkoi vähenemistään. Vuoden 2013 lopussa vain 3,4 prosenttia päivähoitoikäisistä oli kunnallisessa perhepäivähoidossa, 0,2 prosenttiyksikköä vähemmän kuin vuotta aiemmin. Lasten lukumäärä vähennee erityisesti hoitajan kotona tapahtuvassa perhepäivähoidossa. Kunnallisessa perhepäivähoidon vuosikustannukset lasta kohden vaihtelivat Tampereen 9 903 eurosta Oulun 14 899 euroon.

Kuutoskaupunkien yksityisessä päivähoitossa olevien lasten määrä on kasvanut. Vuoden 2013 lopussa yksityisen päivähoitoon piirissä oli yhteensä 13 838 lasta, mikä oli 10,9 prosenttia enemmän kuin edellisvuonna. Yksityisessä päivähoitossa olevien osuus kaikista päivähoitossa olevista lapsista vaihteli Vantaan 9,3 prosentista Espoon 26,7 prosenttiin.

⁸ Julkisten menojen hintaindeksi sosiaalitoimelle, Tilastokeskus 3/2013 (ennakkotieto)

Yksityisessä päivähoitossa olevista lapsista noin puolet hoidettiin yksityisen hoidon tuella, 26 prosenttia oli palvelusetelillä järjestetyssä päivähoitossa ja 24 prosenttia ostopalvelupäivähoitossa. Kaupunkien välillä oli kuitenkin eroja. Helsingissä, Vantaalla ja Tampereella suurin osa yksityisessä päivähoitossa olevista lapsista hoidettiin yksityisen hoidon tuella ja heidän lukumääränsä kasvoi edellisvuodesta. Espoossa 53 prosenttia yksityisen päivähoitonsa lapsista oli ostopalvelupäivähoitossa ja 47 prosenttia yksityisen hoidon tuella. Espoossa lasten lukumäärä hieman laski molempien osalta edellisvuodesta. Turussa ja Oulussa lasten päivähoitonsa palveluseteli on kasvavassa määrin korvaamassa yksityisen hoidon tuella ja ostopalveluna järjestettyä päivähoitoa. Oulussa palvelusetelin osuus yksityisessä päivähoitossa olevista oli 87 prosenttia ja Turussa 68 prosenttia.

Lasten kotihoidon tuella oli kuutoskaupungeissa vuoden 2013 lopussa 27 461 päivähoitoikäistä (10 kk - 6 v) lasta, mikä oli 2,7 prosenttia enemmän kuin edellisen vuoden lopussa. Lasten lukumäärä nousi Tampereella (+8,7 %) ja Oulussa (+49 %), jossa kasvua selittää kuntaliitos. Muissa kunnissa kotihoidon tuella hoidettujen lasten määrä laski.

Kuutoskaupunkien päivähoitoikäisistä kunnalliseen kerhotoimintaan osallistui vuoden 2013 lopussa yhteensä 4 379 lasta eli 4,4 prosenttia alle 6-vuotiaista päivähoitoikäisistä (10kk – 5-vuotiaat).

Kuutoskaupunkien kunnallisessa päivähoitossa oli vuonna 2013 yhteensä 4 839 tukea tarvitsevaa lasta, mikä oli keskimäärin 7,2 prosenttia kunnallisen päivähoitonsa lapsista. Ostopalveluna ja palvelusetelillä hankitussa päivähoitossa oli yhteensä 134 erityistä tukea tarvitsevaa lasta, mikä oli 1,3 prosenttia näissä järjestämismuodoissa olevista lapsista. Yksityisen hoidon tuella järjestetyssä päivähoitossa olevien erityistä tukea tarvitsevien lasten määrä ei ole tiedossa, mutta todennäköisesti se on hyvin pieni, sillä erityistä tukea tarvitsevat lapset ohjautuvat yleensä kunnalliseen päivähoitoon.

Vuoden 2013 lopussa kuutoskaupunkien päivähoitoikäisistä 12,9 prosenttia oli vieraskielisiä. Kaupunkien välillä oli kuitenkin suuria eroja. Vieraskielisiä oli suhteellisesti eniten Vantaalla, jossa heidän osuutensa päivähoitoikäisistä kasvoi 15,1 prosentista 17,2 prosenttiin. Myös muissa pääkaupunkiseudun kunnissa sekä Turussa osuus oli kuutoskaupunkien keskiarvoa suurempi. Oulussa vieraskielisiä oli vähiten, vain 3,2 prosenttia päivähoitoikäisistä.

Taulukkoon 5 on koottu Kuusikon kuntien päivähoitonsa palvelujen lapsikohtaisten kustannusten eroja osittain selittäviä tekijöitä.

Taulukko 6 Kuutoskaupunkien päivähoiton palvelujen järjestämisen keskeisempiä kustannuksien vaikuttavia tekijöitä 2013

	Helsinki	Espoo	Vantaa	Turku	Tampere	Oulu	Kuusikko
Päivähoidon palvelut asukasta kohden (€)	572 €	804 €	685 €	503 €	511 €	645 €	615 €
<i>Päivähoitoikäisten osuus (%) väestöstä</i>	6,2	8,5	7,9	5,6	6,2	8,6	7,0
<i>Vieraskielisten osuus (%) päivähoitoikäisistä</i>	15,6	14,7	17,2	14,0	8,6	3,2	12,9
Päivähoidon tulot päivähoitoikäistä kohden (€)	948 €	1 073 €	1 091 €	692 €	894 €	720 €	931 €
Päivähoidon palvelut päivähoitoikäistä kohden (€)	9 266 €	9 465 €	8 648 €	8 988 €	8 246 €	7 504 €	8 822 €
<i>Kunnan järjestämässä ja tukemassa päivähoitossa sekä kotihoidon tuella olevien %-osuus päivähoitoikäisistä</i>	92,0	93,0	94,0	92,2	93,7	90,0	92,4
<i>Päivähoitossa olevien alle 3-vuotiaiden lasten %-osuus vastaavasta ikäluokasta</i>	38,3	43,1	39,6	44,7	39,3	43,1	40,7
<i>Päivähoitossa olevien 3 - 6-vuotiaiden lasten %-osuus vastaavasta ikäluokasta</i>	87,1	84,8	86,4	86,8	84,0	77,5	84,8
Kunnallinen päiväkotihoidon laskennallinen lasta kohden (€)	10 120 €	10 840 €	9 323 €	10 377 €	9 393 €	9 363 €	9 953 €
Kunnallisen päiväkotihoidon kustannukset tosiasiallista läsnäolopäivää kohden (€)	70 €	76 €	65 €	77 €	69 €	71 €	71 €
<i>Varahenkilöstön osuus kustannuksista (%)</i>	0,7	2,0	0,2	1,2	0,8	0,0	0,8
<i>Tilakustannusten osuus kustannuksista (%)</i>	15,7	17,4	14,1	13,9	12,9	16,5	15,4
<i>Tukipalvelujen osuus kustannuksista (%)</i>	6,2	14,5	16,6	8,3	15,3	10,7	11,0
<i>Eläkemaksujen osuus henkilöstökuluista (%)</i>	14,4	9,7	10,5	13,6	13,3	11,2	12,4
Kunnallinen perhepäivähoito lasta kohden (€)	13 436 €	14 044 €	11 632 €	11 844 €	9 903 €	14 899 €	13 185 €
<i>Ryhmäperhepäivähoidon osuus (%) kunnallisesta perhepäivähoidosta</i>	48,9	74,9	47,3	-	25,3	29,0	47,3
<i>Ryhmäperhepäivähoidon tilakustannukset lasta kohden (€)</i>	1 689 €	1 572 €	1 316 €	-	1 412 €	1 556 €	1 567 €
Yksityisen¹ päivähoiton kustannukset lasta kohden (€)	7 701 €	8 116 €	7 688 €	7 914 €	6 838 €	6 069 €	7 463 €
<i>Yksityisessä päivähoitossa olevien osuus päivähoitossa olevista (%)</i>	11,7	26,7	9,3	23,2	13,8	24,1	17,2
Kotihoidon tuki lasta kohden	6 025 €	5 138 €	4 540 €	3 997 €	4 591 €	3 695 €	4 955 €
<i>Kunnallisen lisän osuus</i>	2 144 €	1 534 €	878 €	-	919 €	400 €	1 262 €
<i>Ikäryhmään 3-6-vuotiaat kuuluvien lasten osuus kotihoidon tuella olevista lapsista</i>	14,4	21,8	22,2	20,2	22,9	-	20,5
Avoimen varhaiskasvatuksen kustannukset	11 442 513 €	3 486 054 €	2 728 704 €	1 074 513 €	1 109 606 €	2 838 777 €	22 680 166 €
<i>Kunnalliseen kerhotoimintaan osallistuneiden osuus (%) 1-5-vuotiaasta väestöstä</i>	3,5	1,6	4,3	6,2	4,6	12,3	4,9

¹ Sisältää yksityisen hoidon tuen, ostopalvelupäivähoidon sekä palvelusetelillä järjestetyn päivähoiton. Lapsimääränä käytetty ko. hoitomuodoissa vuonna 2013 olleiden lasten todellista lukumäärää (ei kahden vuoden keskiarvoa).

LÄHTEET

Siren, Kim & Tuominen-Thuesen Minna (2009): Palveluseteli päivähoidossa. Sitran selvityksiä 17. Helsinki: Suomen itsenäisyyden juhlarahasto Sitra.

Sähköiset lähteet:

Tilastokeskus 5/2013. Kaikki raportissa käytetyt väestötiedot (päivähoitoikäinen väestö ja vieraskieliset) perustuvat Tilastokeskuksen ”Väestö iän (1-v.), sukupuolen ja kielen mukaan alueittain 1990 – 2012” –taulukkaan, jossa on käytetty vuoden 2013 alueluokitusta seuraavia poikkeuksia lukuun ottamatta: Oulu vuosien 2009 - 2012 tiedot ovat vuoden 2012 aluejaoalla ja Oulun sekä Helsingin vuoden 2008 tiedot ovat vuoden 2008 aluejaoalla. www.tilastokeskus.fi, StatFin-tietokanta.

Tilastokeskus 3/2013. Julkisten menojen hintaindeksi sosiaalitoimelle, ennakkotieto 18.3.2013. Kaikissa raportin deflatoinneissa on käytetty julkisten menojen hintaindeksiä sosiaalitoimelle. www.tilastokeskus.fi, StatFin-tietokanta

LIITTEET

Liite 1: Lasten päivähoidon määritelmät ja perusteet vuoden 2013 tietojen keruulle

1 MÄÄRITELMÄT

1.1 Yleisiä määritelmiä

Kunnallinen päivähoito on kunnan itse tuottamaa päivähoitoa kunnallisessa päiväkodissa ja kunnallisessa perhepäivähoidossa.

Perhepäivähoitoon sisältyvät hoitajan kotona tapahtuva perhepäivähoito, hoidettavien lasten kodeissa tapahtuva perhepäivähoito ja ryhmäperhepäiväkodissa tapahtuva ryhmäperhepäivähoito.

Kunnan ostopalveluna hankkima päivähoito on päivähoitoa, jota kunta ostaa yksityiseltä palveluntuottajalta joko ostopalvelusopimuksella tai antamalla palveluntuottajalle maksutoumuksen yksittäisestä lapsesta. Kunta voi ostaa päivähoitoa myös toiselta kunnalta ja kuntayhtymältä. Lisäksi kunta voi ostaa esiopetusta määräämillään perusteilla.

Kunnan järjestämä päivähoito on kunnallinen ja kunnan ostopalveluna hankkima päivähoito.

Lasten yksityisen hoidon tuki on lapsen hoidon järjestämiseksi vanhemman tai muun huoltajan osoittamalle päivähoiton tuottajalle suoritettava taloudellinen tuki, johon kuuluu hoitoraha ja tulosidonnainen hoitolisä. Kunta voi maksaa hoitorahaa tai hoitolisää korotettuna päättämiensä perusteiden mukaisesti (kunnallinen lisä). (Laki lasten kotihoidon ja yksityisen hoidon tuesta 1128/1996)

Hoidon tuottaja voi olla yksityinen henkilö, yhteisö tai yritys, joka korvausta vastaan harjoittaa lasten päivähoitotoimintaa tai vanhemman tai muun huoltajan kanssa lasten päivähoidosta työsopimuksen tehnyt henkilö, ei kuitenkaan saman kotitalouden jäsen.

Kunnan järjestämä ja tukema päivähoito on kunnallinen ja kunnan ostopalveluna hankkima päivähoito sekä lasten yksityisen hoidon tuella ja palvelusetelillä järjestetty päivähoito. Kunnan järjestämästä ja tukemasta päivähoidosta käytetään myös käsitettä **päivähoito**.

Päivähoidon palvelusetelillä tarkoitetaan palvelun järjestämisvastuussa olevan kunnan sosiaali- ja terveystalouden saajalle myöntämää sitoumusta korvata palvelujen tuottajan antaman palvelun kustannukset kunnan ennalta määräämään enimmäisarvoon asti. Palvelusetelin asiakaskohtainen suuruus määritellään yhtäläisin perustein kunnallisen päivähoitomaksun määrittelyn kanssa. Palveluseteli voi konkreettisesti maksuvälineenä olla esimerkiksi painettu palveluseteli, sähköinen kortti tai viranomaispäätös.

Lasten kotihoidon tuki on lapsen hoidon järjestämiseksi vanhemmalle tai muulle huoltajalle suoritettava tuki, johon kuuluu hoitoraha ja tulosidonnainen hoitolisä. Oikeus kotihoidon tukeen on perheellä, jossa on alle kolmevuotias lapsi. Kunta voi maksaa hoitorahaa tai hoitolisää korotettuna päättämiensä perusteiden mukaisesti (kunnallinen lisä). (Laki lasten kotihoidon ja yksityisen hoidon tuesta 1128/1996) Tukea saava vanhempi tai muu huoltaja voi hoitaa lasta itse tai järjestää lapsen päivähoidon kunnallisen päivähoidon ulkopuolella.

Osittainen hoitoraha ei sisälly lasten kotihoidon tukeen. Osittaista hoitorahaa on oikeus saada lain lasten kotihoidon ja yksityisen hoidon tuesta 13. §:ssä määritellyillä perusteilla.

Esiopetus on perusopetuslain mukaista toimintaa, jota lapsella on oikeus saada oppivelvollisuuden alkamista edeltävänä vuonna. Lapsilla, joilla on päätös pidennetystä oppivelvollisuudesta ja lapsilla, jotka aloittavat perusopetuksen vuotta säädettyä myöhemmin (koulun käynnin aloittamisen siirto), on oikeus saada esiopetusta myös oppivelvollisuuden alkamisvuonna. Esiopetus on vapaaehtoista ja siihen osallistumisesta päättää pääsääntöisesti lapsen huoltaja. Kunta voi järjestää esiopetuksen itse tai hankkia esiopetuspalvelut muulta julkiselta tai yksityiseltä palvelun tuottajalta (Perusopetuslaki 628/1998).

Avoin varhaiskasvatustoiminta on suunnitelmallista ja tavoitteellista toimintaa lapsille ja heidän vanhemmilleen tai muille huoltajille/hoitajille. Toiminnan tavoitteena on tarjota kotihoidossa oleville tai vähän päivähoitoa tarvitseville lapsille ja heidän vanhemmilleen sosiaalisia kontakteja, kasvatuksellista tukea ja monipuolista toimintaa, jossa keskeistä on yhdessä toimiminen muiden lasten ja vanhempien kanssa.

Avointa varhaiskasvatustoimintaa toteutetaan yhteistyössä muiden kunnan sosiaali- ja terveyspalvelujen sekä järjestöjen ja yhteisöjen kanssa siten, että samassa toimintaympäristössä voi olla myös muiden toimijoiden järjestämää toimintaa.

Kunnallinen kerhotoiminta on säännöllistä ryhmämuotoista varhaiskasvatusta ensisijaisesti kotona oleville (2)3 - 5-vuotiaille lapsille. Kerhotoiminta sisältää varhaiskasvatuksen hoidon, kasvatuksen ja opetuksen osa-alueet tavoitteineen. Yksittäisessä kerhossa voidaan painottaa esimerkiksi leikkiä ja joidenkin taitoalueiden kehittymistä. Kerhot eivät pyri harrastustoiminnan tavoin tietyn erityisosaamisalueen, esimerkiksi liikunnan tai musiikin taitoalueen, kehittämiseen.

Kerhojen henkilöstöltä edellytetään päivähoidon hoito- ja kasvatustehtäviin soveltuvaa koulutusta. Kerhoissa ei tarjota ateriala, mutta toiminta-aikana voidaan syödä lapsen kotoa tuoma välipala.

Kerhotoimintaan haetaan ja lapselle myönnetään kerhopaikka yleensä toimintavuodeksi kerrallaan. Kerhotoiminnasta peritään maksu kunnan harkinnan mukaan. Lasten kotihoidon tuella olevat lapset voivat osallistua kerhotoimintaan.

Pienten lasten hoitojärjestelmä on varhaiskasvatuksen kokonaisuus, johon sisältyvät kunnallinen päivähoito, kunnan ostopalveluna hankkima päivähoito, lasten yksityisen hoidon tuki, palvelusetelillä järjestetty päivähoito, lasten kotihoidon tuki, esiopetus ja leikki- sekä muu toiminta.

1.2 Hoitoajan mukaiset määritelmät

Kokopäivähoito on yleensä yhtäjaksoisesti yli viisi tuntia ja enintään kymmenen tuntia vuorokaudessa kestävä päivähoito (Asetus lasten päivähoidosta 239/1973 § 4).

Osapäivähoito on yleensä yhtäjaksoisesti enintään viisi tuntia vuorokaudessa kestävä päivähoito (Asetus lasten päivähoidosta 239/1973 § 4).

Ympäri vuorokautinen päivähoito on päivähoitoa, jossa lapsi voi olla hoidossa vuoden jokaisena päivänä minä vuorokauden aikana tahansa.

Ilta- ja lauantaihoito on päivähoitoa, jossa lapsi on hoidossa klo 18.00 (Helsingissä klo 17.30) jälkeen enintään klo 22.00 asti maanantaista perjantaihin sekä myös lauantaisin klo 6.30 - 22.00 välisenä aikana.

1.3 Muut määritelmät

Päivähoitoikäiset lapset on ikäryhmä vanhempainrahakauden päättymisestä oppivelvollisuuden alkuun (noin 10 kk - 6v). Vanhemmilla tai muilla huoltajilla on subjektiivinen oikeus saada päivähoitoikäiselle lapselleen kunnan järjestämä päivähoitopaikka (Laki lasten päivähoidosta 36/1973 11a §).

Kouluikäiset lapset ovat joko koulussa olevia tai koulun käynnin aloittamisen siirron saaneita 7 vuotta täyttäneitä lapsia, jotka ovat pienten lasten hoitojärjestelmässä. Koulun käynnin aloittamisen siirron saaneilla lapsilla on subjektiivinen oikeus kunnan järjestämään päivähoitoon.

Laskennallinen lapsi on kunnallisen päiväkotihoidon kustannusten vertailussa ja henkilöstön suhteuttamisessa käytettävä lasten määrä, jossa otetaan huomioon päivähoitoasetuksen määrittelemä eri-ikäisten ja eri ajan päiväkotihoidossa olevien lasten määrä yhtä hoitoja kasvatustehtävissä työskentelevää työntekijää kohden. Laskennallinen lasten määrä saadaan muuttamalla päiväkotihoidossa olevat lapset päivähoitoasetuksen määrittelemien suhdelukujen avulla 3 vuotta täyttäneiksi kokopäivähoitossa oleviksi lapsiksi ja ottamalla erityistä hoitoa ja kasvatusta tarvitsevat lapset lisäksi erikseen huomioon.

Tukea tarvitseviin lapsiin sisältyvät erityistä tukea tarvitsevat sekä päivähoiton toteuttamassa esiopetuksessa kasvun ja oppimisen tukea tarvitsevat lapset.

Erityistä tukea tarvitseva lapsi on lapsi, jolla on alan erikoislääkärin tai muun asiantuntijan lausunto (Päivähoitoasetus 239/1973 2§, 4 mom.) ja jolle tehdään kuntoutussuunnitelma.

Esiopetuksessa tukea tarvitseva lapsi on lapsi, jolle tehdään esiopetuksen oppimissuunnitelma tehostettua tukea varten (tai vastaava suunnitelma) tai henkilökohtaisen opetuksen järjestämistä koskeva suunnitelma. Suurin osa näistä lapsista saa joko tehostettua tai erityistä tukea.

2 TOIMINTATIETOJEN KOONTI

2.1 Lapsitiedot

Pienten lasten hoitojärjestelmässä olevat lapset (Lasten päivähoidon ja kotihoidon tuen kattavuus 31.12.)

Kunnallisesta päiväkotihoidosta, kunnallisesta hoitajan tai asiakkaan kotona tapahtuvasta perhepäivähoidosta, kunnallisesta ryhmäperhepäivähoidosta ja ostopalveluna hankitusta päivähoitosta erikseen

- ikäluokittain (alle 1 v, 1 v, 2 v, 3v, 4v, 5v, 6v, 7 vuotta täyttäneet koontiajankohdan iän mukaan) ja
- huoltajan kanssa sovitun hoitoajan mukaan kokopäivähoidossa ja osapäivähoidossa oleviin lapsiin.

Lasten yksityisen hoidon ja kotihoidon tuella 31.12. olevat lapset kootaan ikäluokittain. Kotihoidon tuella oleviin lapsiin ei lasketa osittaisella hoitorahalla olevia lapsia.

Esiopetukseen osallistuvat lapset sisältyvät sen hoitomuodon lapsiin, jossa he ovat olleet kyseisenä ajankohtana. Jos esiopetukseen osallistuva lapsi on kyseisessä hoitomuodossa ainoastaan esiopetuksessa, hän on mukana osapäivähoidon lasten määrässä. Jos lapsi on kyseisessä hoitomuodossa esiopetuksen lisäksi päivähoitossa siten, että päivän kesto on yli viisi tuntia, lapsi on mukana kokopäivähoidon lasten määrässä.

Väestötietojen koonnissa **ikäluokka 10-11kk** lasketaan jakamalla väestötietojen 0-vuotaiden ikäluokka kuudella.

Tukea tarvitsevat (31.12.)

Tukea tarvitseviin lapsiin kootaan ne kunnan päivähoidon tilastoinnissa erityistä (E) tai kasvun ja oppimisen (KO) tukea tarvitseviksi lapsiksi kirjatut lapset, joille tehdään kuntoutussuunnitelma, esiopetuksen oppimissuunnitelma tehostettua tukea varten tai henkilökohtainen opetuksen järjestämistä koskeva suunnitelma (hojks). Näistä lapsista osalla tai kaikilla voi olla rakenteellisia tukitoimia.

Tukea tarvitsevien lasten määrään kootaan lasten määrä ryhmiteltynä a) kaikki E/KO lapset ja näistä lapsista b) ne lapset, joilla rakenteellisia tukitoimia (esimerkiksi integroidut erityisryhmät, erityisryhmät, avustajat, pienennetyt ryhmät, suhdeluvun väljennys sekä muut tukitoimet). Kootaan erikseen kunnallisesta päiväkotihoidosta, kunnallisesta perhepäivähoidosta ja ostopalveluna hankitusta päivähoitosta. Tukitoimien kohdentumisesta tehdään erilliskoonti.

Ympäri vuorokautisessa ja ilta- ja lauantaihoitossa hoidossa olevat lapset (31.12.)

Ympäri vuorokautista ja ilta- ja lauantaihoitoa saavat lapset kootaan erikseen kunnallisesta päiväkotihoidosta, kunnallisesta perhepäivähoidosta ja ostopalveluna hankitusta päivähoitosta. Mainitaan, mikäli tähän sisältyy muitakin kuin kyseistä hoitoa saavia lapsia.

Esiopetukseen osallistuvat lapset (päivähoito ja koulut)

Esiopetuksesta kootaan vuonna 2007 syntyneiden (esiopetukseen oikeutettujen ikäluokka) päivähoidon yhteydessä ja kouluissa esiopetukseen osallistuvien lasten määrä 20.9. järjestäjän mukaan jaottelulla

- esiopetukseen osallistuvat (=esiopetus yhteensä)
- esiopetukseen liittyvään päivähoitoon osallistuvat

Yksityisen hoidon tuella olevien lasten erillinen erittely

Yksityisen hoidon tuelta kootaan ikäluokittaisen koon lisäksi 31.12. päiväkotihoidossa ja perhepäivähoidossa olevien lasten määrä sekä niiden lasten määrä, joilla on työsopimus-suhteinen hoitaja.

Pienten lasten hoitojärjestelmässä olevien lasten määrä suhteutuksissa

Vuosikustannukset lasta kohden pienten lasten hoitojärjestelmän eri hoitomuodoissa laske-taan suhteuttamalla vuosikustannukset kahden viimeisen vuoden lopun lapsimäärien kes-kiarvoon. Lapsimäärän keskiarvoa käyttämällä saadaan jonkin verran otettua huomioon lasten määrän muutosta ja lasten sijoittumisen vaihtelua pienten lasten hoitojärjestelmään vuoden aikana.

Laskennalliset lapset kunnallisissa päiväkodeissa

Laskennallisten lasten määrä lasketaan sihteerityönä kuntien ilmoittamasta päiväkotihoi-dossa olevien lasten määrästä seuraavasti:

X = päiväkotihoidossa olevat lapset laskennallisesti

A = 0-2-vuotiaat kokopäivähoidossa olevat lapset, kerroin $7/4 = 1,75$

B = 0-2-vuotiaat osapäivähoidossa olevat lapset, kerroin $7/4 = 1,75$

C = 3 vuotta täyttäneet kokopäivähoidossa olevat lapset, kerroin 1

D = 3 vuotta täyttäneet osapäivähoidossa olevat lapset, kerroin $7/13 = 0,54$

E = erityistä tukea tarvitsevien lasten määrä

$X = 1,75*A + 1,75*B + C + 0,54*D + E$

Tosiasialliset läsnäolopäivät kunnallisessa päiväkotihoidossa vuoden aikana

Kunnallisessa päiväkotihoidossa vuoden aikana olleiden lasten tosiasialliset läsnäolopäivät eritellen kokopäivähoidon ja osapäivähoidon läsnäolopäivien määrä. Tarkempi koontiohje on läsnäolopäivien koontipohjassa. Läsnäolopäivien määrää käytetään vuosikustannusten suhteuttamisessa.

2.2 Kunnallisen päivähoidon henkilöstötiedot

Kunnallisen päivähoidon henkilöstöön 31.12. kootaan vakinaisen, määräaikaisen ja tilapäi-sen henkilöstön sekä sijaisten ja ostopalveluna hankitun henkilöstön määrä siten, että kun-kin vakanssin / tehtävän hoitaminen tulee mukaan vain yhteen kertaan. Äitiys- ja vanhem-painlomalla, työlomalla yms. 31.12. työstä poissa oleva vakainainen henkilöstö ei ole muka-na henkilöstön määrässä. Lisäksi kootaan työllistämistoimin palkattu sekä siviilipalvelus- ja oppisopimuskoulutuksessa oleva ns. lisä-henkilöstö.

Leikki- ja muun toiminnan (avoin varhaiskasvatustoiminta) henkilöstö ei ole mukana päivä-hoidon henkilöstön määrässä.

Kunnallisten päiväkotien henkilöstö ryhmitellään: Hoito- ja kasvatushenkilöstö, lapsiryhmää avustava henkilöstö, muut työntekijät sekä laitos- ja vaatehuollon henkilöstö.

Kunnallisen perhepäivähoidon henkilöstö ryhmitellään: hoitajan kotona tapahtuvan ja kol-miperhe-päivähoidon henkilöstö sekä ryhmäperhepäivähoidon henkilöstö.

Lisäksi kootaan hallinnollisten päivähoitoyksiköiden johtajien, perhepäivähoidon ohjaajien ja päivä-hoidon tukemisen erityishenkilöstön määrä.

Tarkempi tehtävän tai nimikkeen mukainen ryhmittely ohjeistetaan tiedonkeruupohjissa.

3 KUSTANNUKSET JA TULOT

3.1 Kunnallinen päivähoito

Kootaan erikseen kunnallinen päiväkotihoito sekä perhepäivähoito, josta eriteltynä hoitajan kotona tapahtuva perhepäivähoito (sisältää kolmiperhepäivähoidon) ja ryhmäperhepäivähoito. Kustannuksista otetaan pois asiakasmaksutuloja lukuun ottamatta sellaiset erät, jotka korvataan päivähoidolle osittain tai kokonaisuudessaan. Näitä kustannuksia ovat esimerkiksi työllistettyjen ja oppisopimus-koulutuksessa olevien palkkakustannukset siltä osin kuin niistä saadaan valtion tai muun tahon korvaus. Lisäksi kustannuksista vähennetään luottotappiot (vanhentuneet saatavat, jotka kirjataan luottotappioksi) irtaimen korot ja poisotot sekä työterveyshuollon kustannukset, mikäli ne sisältyvät päivähoiton kustannuksiin. Näin saadaan vertailukelpoiset bruttotuotantokustannukset, jotka tuotanto-määrään suhteutettuna kuvaavat palvelujen tuottamisen taloudellisuutta. Kuusikon kuntien kunnallisen päivähoiton kustannusten vertailussa käytetään bruttokustannuksia. Kootaan:

1) Henkilöstömenot

- a. palkat, josta eriteltynä virka- ja työsuhteisten, varahenkilöstön, ryhmä- ja henkilökohtaisten avustajien ja muut palkat
- b. henkilöstösivukulut, josta eriteltynä
 - KUEL-maksut
 - muut henkilöstösivukulut
- c. henkilöstökorvaukset (miinusmerkkisenä, on tulos)
- d. vuokratyö (henkilöstövuokrauspalvelut) josta eriteltynä
 - avustajat
 - sijaiset ja varahenkilöstö

2) Huoneistomenot, josta eriteltynä

- vuokrat ja vastikkeet (ulkopuoliset)
- sisäiset vuokrat
- käyttö-kustannukset

3) Tukipalvelut, josta eriteltynä

- ateriapalvelut
- siivous-/laitoshuollon palvelut

4) Muut menot

- materiaalit, josta eritellään elintarvikkeet
- niiden muiden palveluiden kokonaissumma, jotka eivät sisälly kohtaan 1d) ja 3.
- Muista palveluista kirjataan lisäksi erikseen päivähoiton kustannuksiin sisältyvät henkilöstön koulutus ja kehittäminen, tulkkaukset, lasten kuljetukset, perhepäivähoidon kustannuskorvaukset (kulukorvaukset), muut kulut

Päivähoidon yhteiset menot

Päivähoidon yhteiset menot, joiden kustannukset kohdistetaan laskennallisesti kunnallisille päiväkodeille ja perhepäivähoidolle. Kyseisiä menoja voivat olla esimerkiksi kiertävien erityislastentarhanopettajien ja päivähoiton toimisto- ja hallinnon henkilöstön palkkakustannukset ja yhteiset koulutuskustannukset. Yhteiset menot eritellään yhteisiin henkilöstömenoihin ja muihin yhteisiin menoihin. Muista yhteisistä menoista kirjataan lisäksi erikseen päivähoiton maksamat ATK-kulut (järjestelmät ja laitteet). Toimialan ja muun hallinnon yleiskustannuslisiä ei oteta mukaan kustannusten laskentaan. Kuusikon kuntien tapa järjestää hallintonsa ja tukipalvelut sekä vyöryttää niiden kustannukset vaihtelee kunnittain.

Kunnallisen päivähoiton asiakasmaksut

Sisältää kunnan itse tuottaman päivähoiton asiakasmaksutulot. Ei sisällä ostopalveluna hankitun päivähoiton asiakasmaksutuloja eikä toisen kunnan suorittamaa korvausta päivähoidosta.

3.2 Kunnan ostopalveluna hankkima päivähoito (sisältää maksusitoumukset ja ostamisen muilta kunnilta)

Kootaan kunnan ostopalveluna hankkiman päivähoiton kustannukset eriteltynä nettokustannuksena hankitut ostopalvelut, bruttokustannuksena hankitut ostopalvelut, asiakasmaksutulot ja päivähoiton yhteiset menot (ks. kunnallisen päivähoiton kohta 4), mikäli yhteisiä menoja on kohdistettu ostopalveluna hankitulle päivähoitolle (esim. päivähoiton toimistohenkilöstön palkkakustannuksia). Kuntien välisessä vertailussa käytetään kokonais- eli bruttokustannuksia.

3.3 Lasten yksityisen hoidon tuki

Yksityisen hoidon tuen kustannukset kootaan eritellen lakisääteinen tuki ja kunnalliset lisät. Kustannuksista vähennetään ALV palautus. Lisäksi kootaan yksityisen hoidon tuen päivähoiton osuus päivähoiton yhteisistä menoista (ks. kunnallisen päivähoiton kohta 4), mikäli niitä on kohdistettu tähän hoitomuotoon. Näitä kustannuksia yhteensä käytetään kuntien välisessä vertailussa.

Kunnan yksityisille palveluntuottajille maksamat starttirahat ja avustukset ilmoitetaan erikseen.

Kuntien päätösten mukaisten kunnallisten lisien euromäärät lasta kohden kuukaudessa kootaan erilliseen taulukkoon vuoden lopun tilanteen mukaisena. Jos euromääriin on tullut muutoksia vuoden aikana, ilmoitetaan päivämäärä, josta alkaen muuttunut.

3.4 Lasten kotihoidon tuki

Lasten kotihoidon tuen kustannukset kootaan eritellen lakisääteinen tuki ja kunnalliset lisät sekä päivähoiton yhteiset menot (ks. kunnallisen päivähoiton kohta 4), mikäli yhteisiä menoja on kohdistettu lasten kotihoidon tuelle. Lakisääteisestä kotihoidon tuesta vähennetään osittaisen kotihoidon tuen kustannukset.

Kuntien päätösten mukaisten kunnallisten lisien euromäärät lasta kohden kuukaudessa kootaan erilliseen taulukkoon vuoden lopun tilanteen mukaisena. Jos euromääriin on tullut muutoksia vuoden aikana, ilmoitetaan päivämäärä, josta alkaen muuttunut.

Päivähoiton kustannusten koontia tarkennetaan lisäksi tarpeen mukaan kustannusten koontipohjassa.

Liite 2: Taulukoita ja kuvia päivähoiton palveluista ja kustannuksista

1. Päivähoitoikäisten (10kk-6-v) lasten määrän muutos vuosina 2009-2013, kun vuosi 2009=1

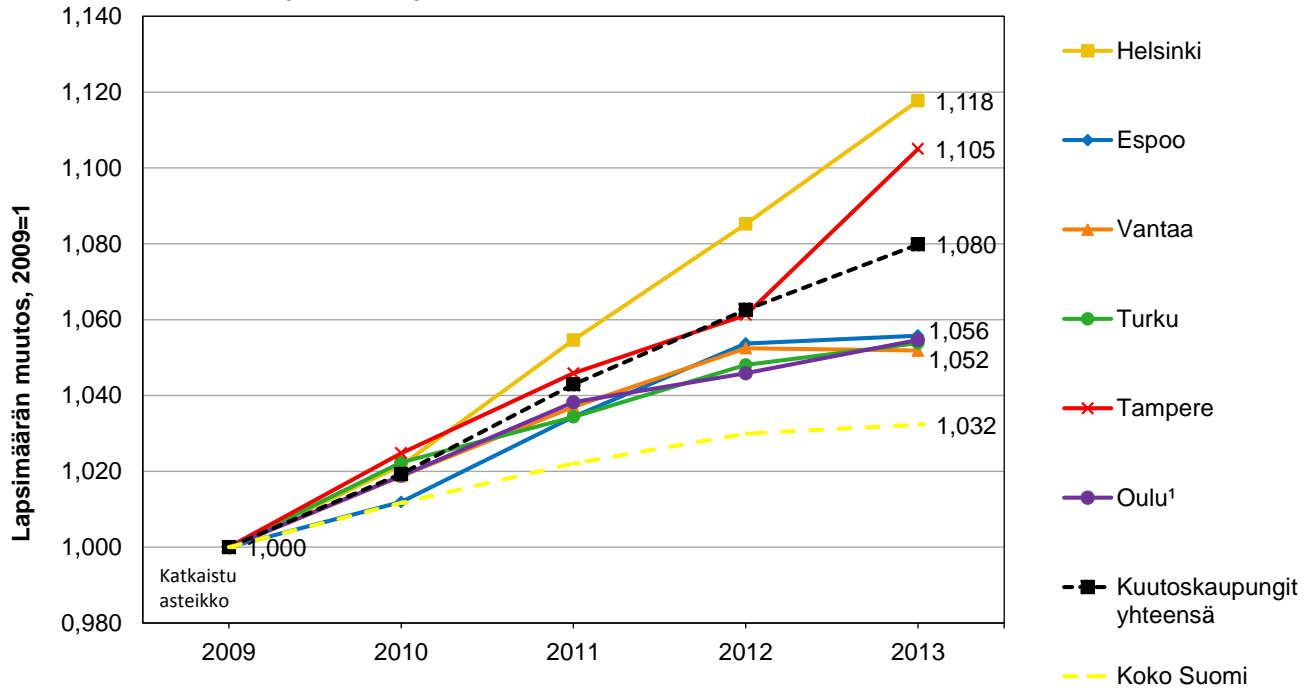

¹ Oulun aikasarjassa on kaikkien vuosien väestötiedot poimittu 1.1.2013 aluejaolla.

2. Päivähoitoikäisten lasten (10 kk - 6v.) osuus väestöstä vuosien 2009 - 2013 lopussa

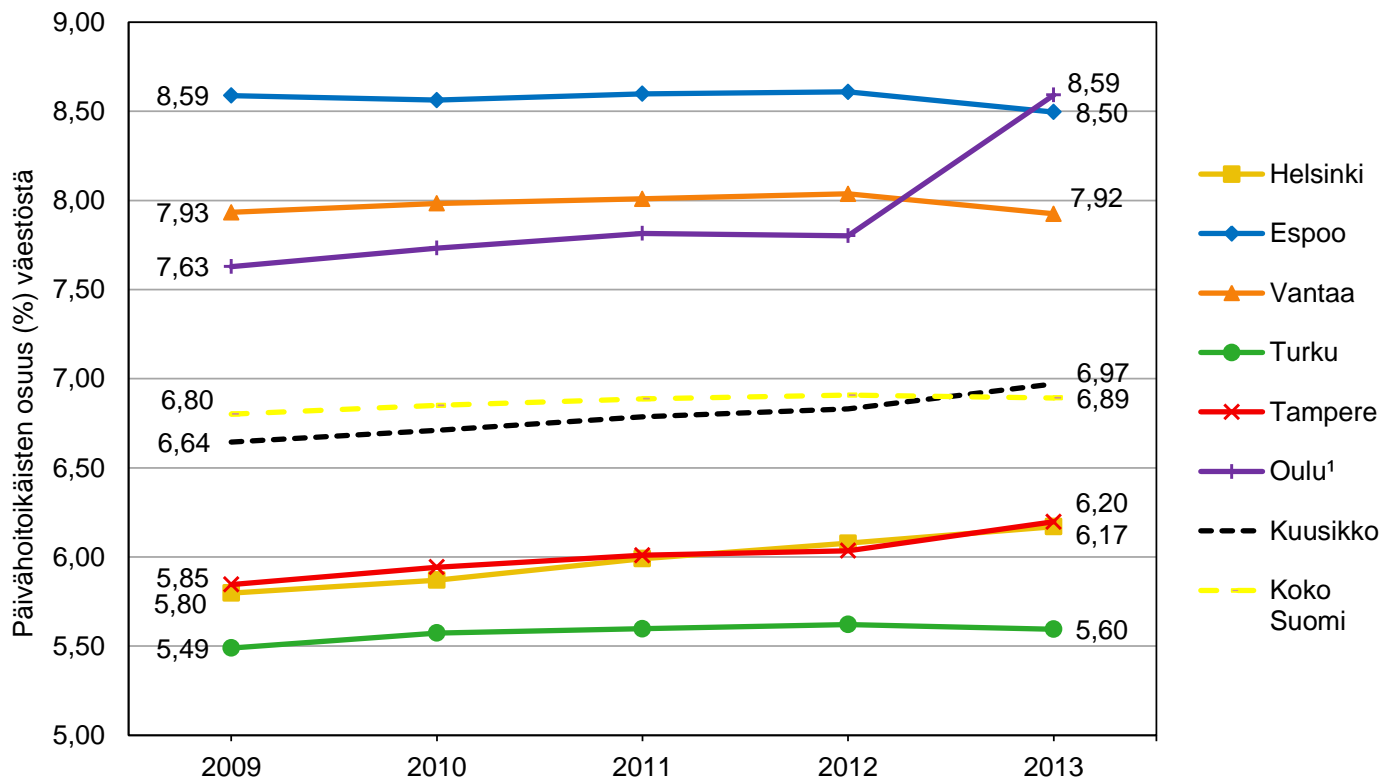

¹ Oulussa kuntaliitos 1.1.2013.

3. Alle kouluikäisten lasten määrä ikäluokittain 31.12.2013

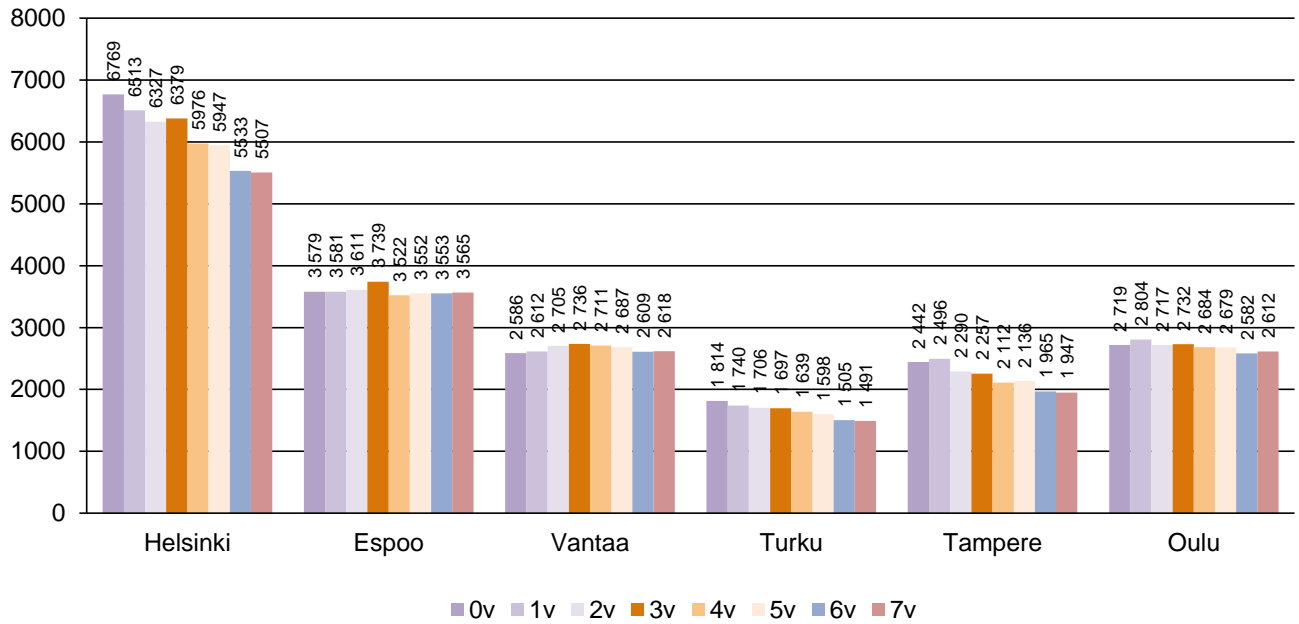

4. Päivähoitoikäisten kielitausta väestöräkisteritietojen mukaan vuonna 2013

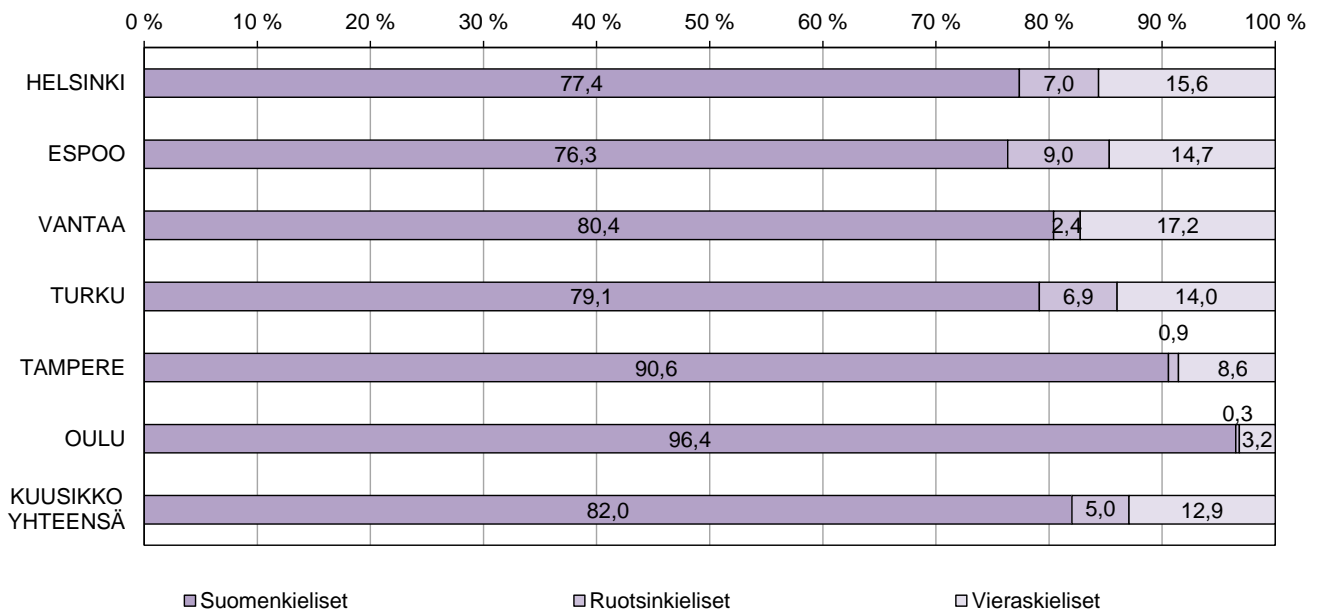

5. Vieraskielisten osuus (%) päivähoitoikäisistä lapsista väestökisteritietojen mukaan vuosina 2009-2013

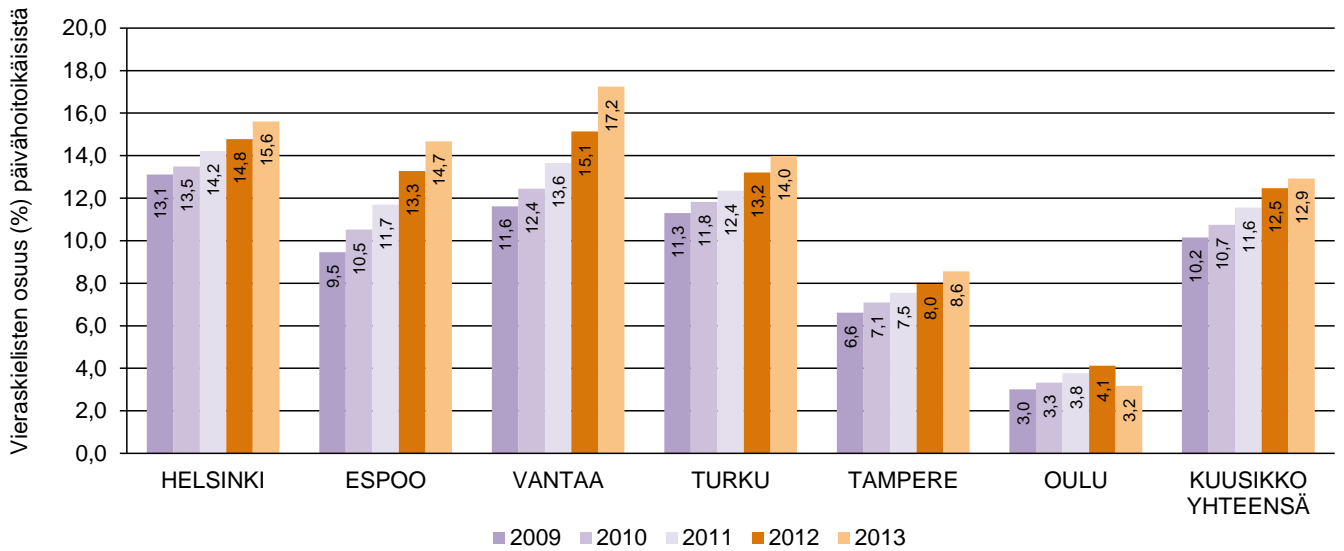

6. Vieraskielisten päivähoitoikäisten (10kk - 6v) lasten lukumäärän muutos vuosina 2009 - 2013, kun vuosi 2009=1

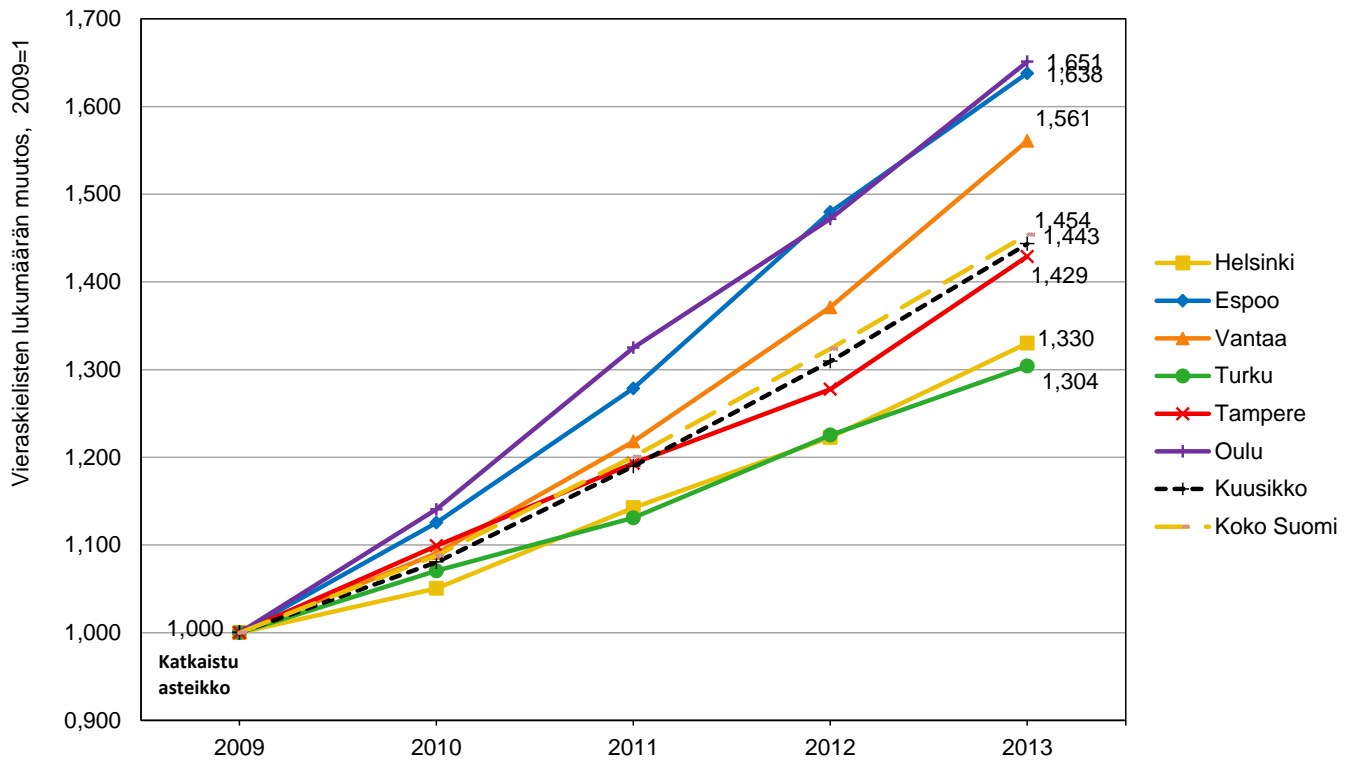

7. Päivähoitoikäisten (10kk – 6v) lasten jakautuminen varhaiskasvatuksen palveluihin joulukuussa 2013

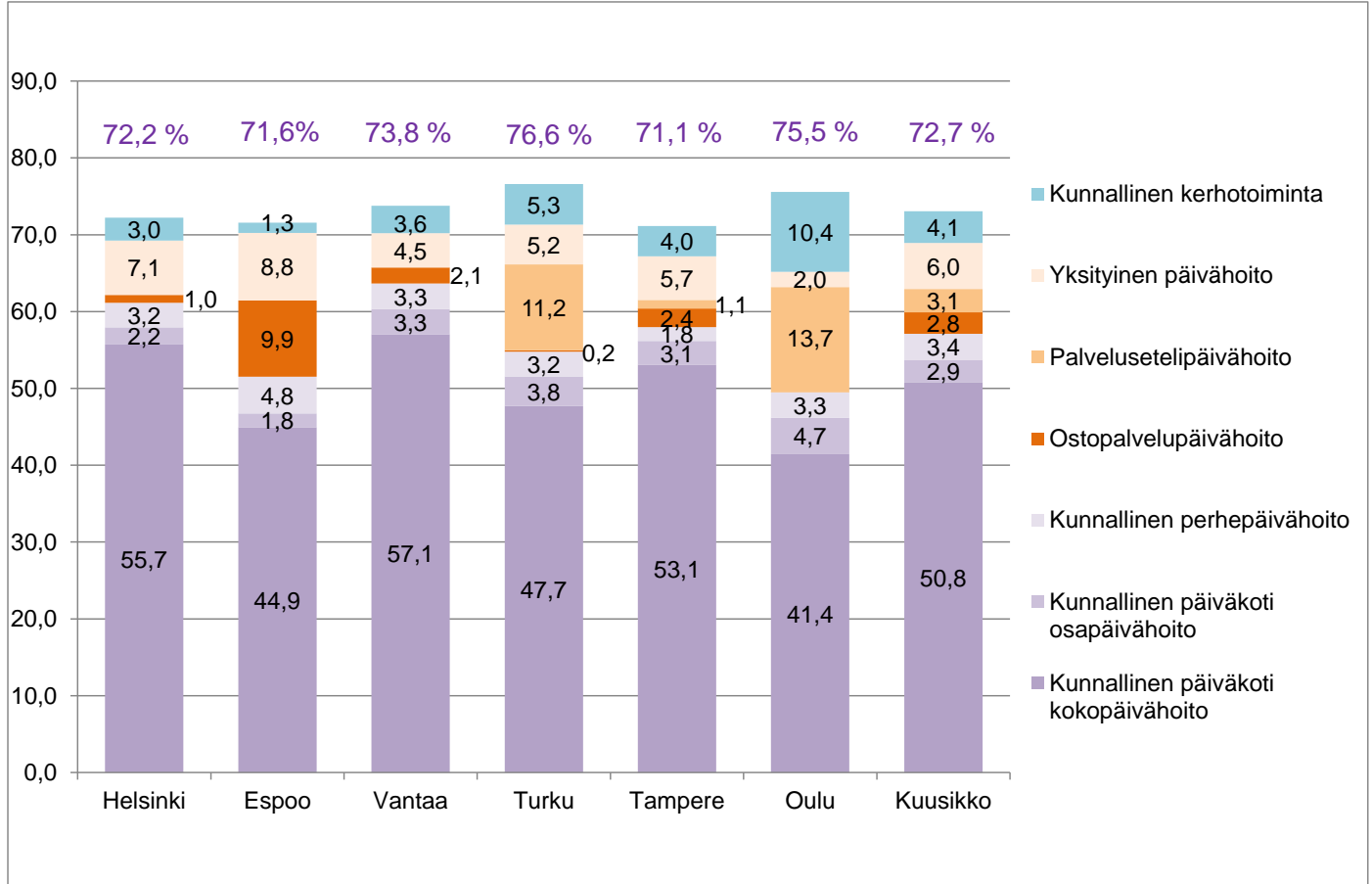

8. Kunnan järjestämässä ja tukemassa päivähoidossa olevien päivähoitoikäisten (10kk – 6v) lasten osuus kunnan päivähoitoikäisistä 2009 – 2013

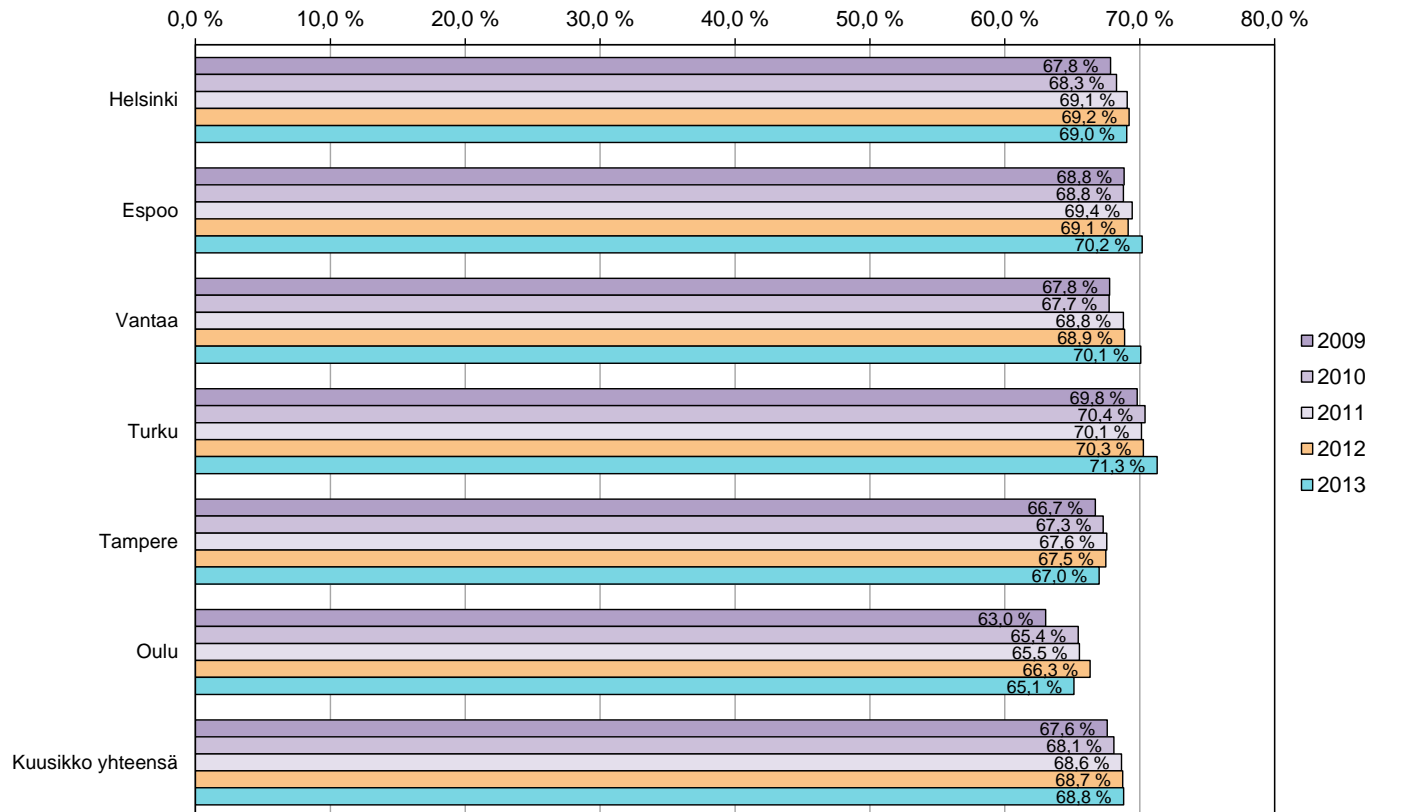

9. Lapset hoitomuodoittain päivähoitossa (kaikki järjestämistavat yhteensä) sekä kotihoidon- tuella uonna 2013 (% päivähoitoikäisistä)

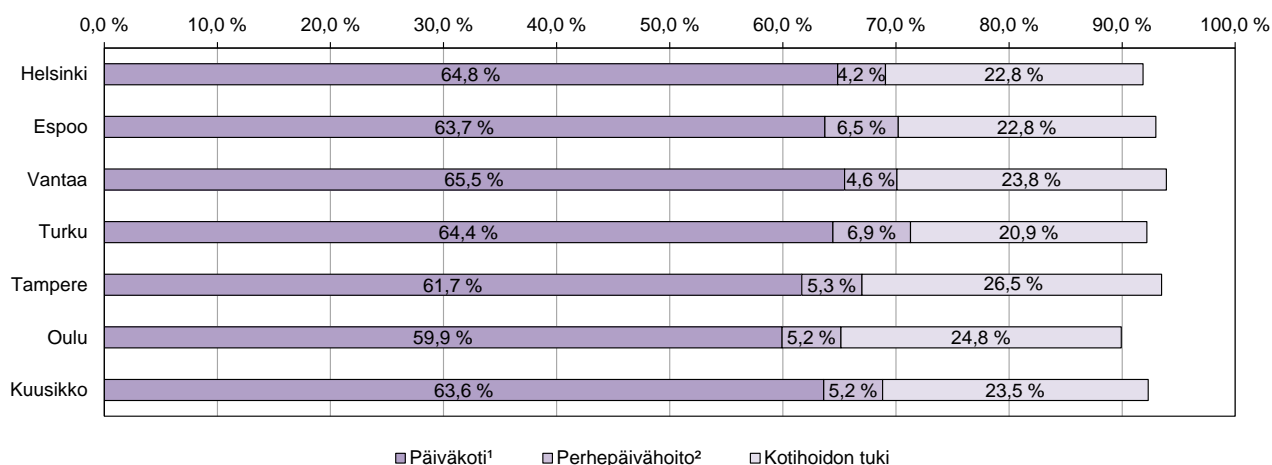

¹Päiväkoti sisältää kunnallisessa päiväkotihoidossa ja yksityisen hoidontuella päiväkotihoidossa olevat sekä ostopalvelupäivähoitossa ja palvelusetelillä järjestetyssä päivähoitossa olevat lapset

²Perhepäivähoito sisältää kunnallisessa perhepäivähoitossa ja yksityisen hoidon tuella perhepäivähoitossa olleet lapset. Lisäksi Vantaan luvussa ovat mukana ostopalveluna hankitussa ryhmäperhepäivähoitossa olevat lapset.

10. Päivähoitossa ja kotihoidon tuella olevien alle 3-vuotiaiden lasten osuus(%) 10 kk – 2- vuotiaiden ikäluokasta vuosina 2010 – 2013

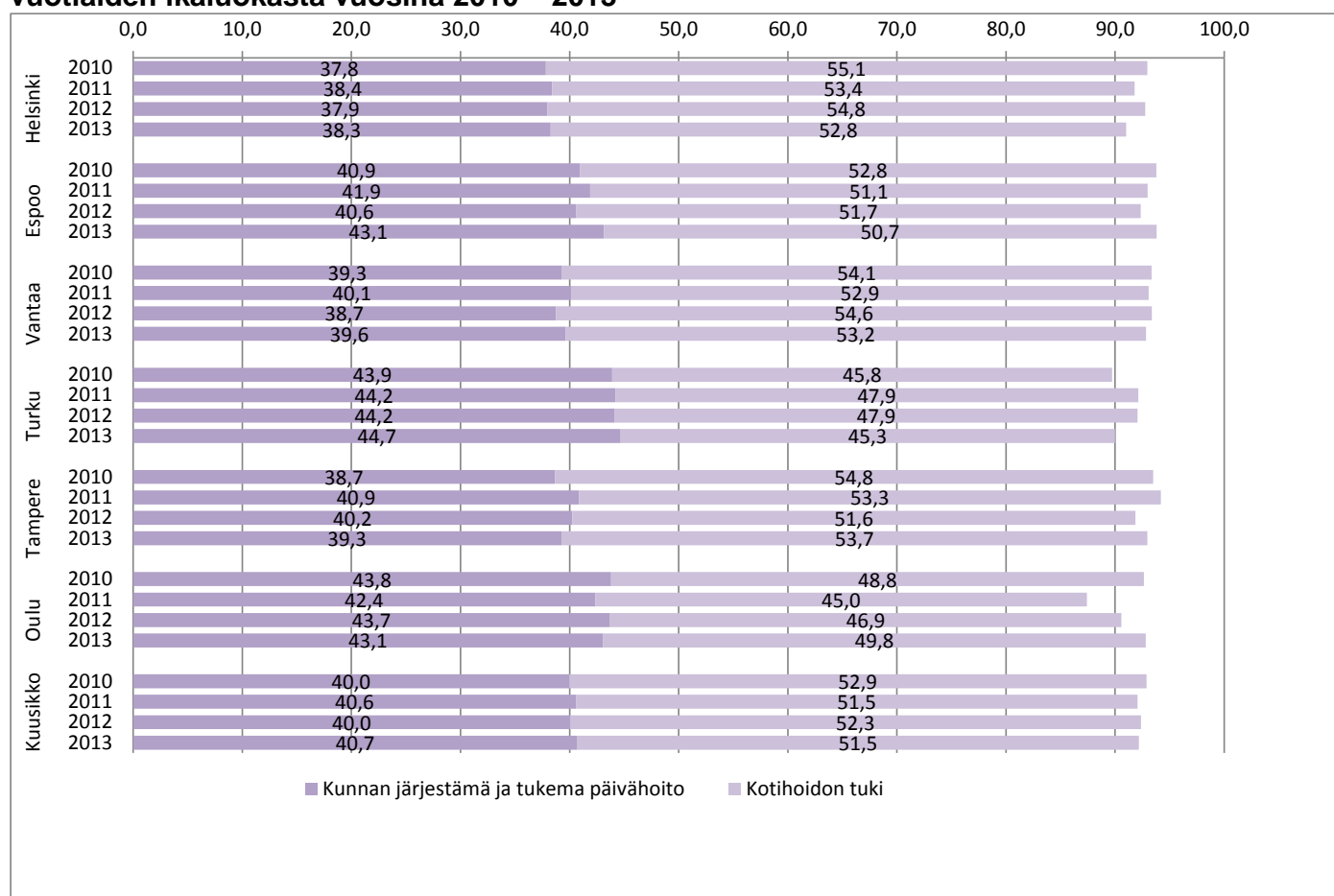

11. Pienten lasten hoitojärjestelmän vuosittaiset kustannukset päivähoitoikäistä (10kk – 6v) lasta kohden vuosina 2009 -2013

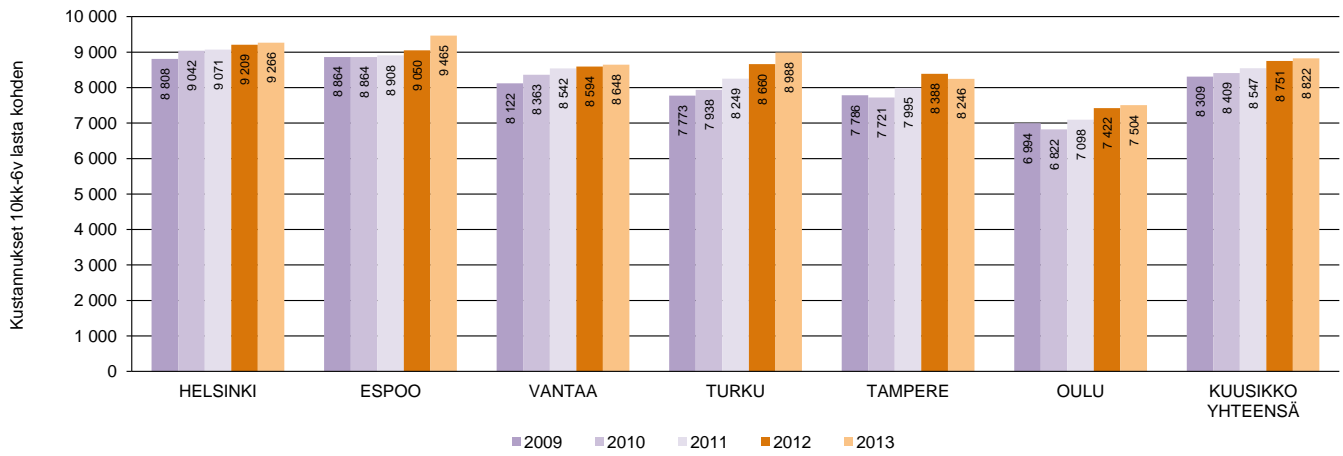

12. Pienten lasten hoitojärjestelmän DEFLATOIDUT vuosikustannukset päivähoitoikäistä (10kk – 6v) lasta kohden vuosina 2009-2013

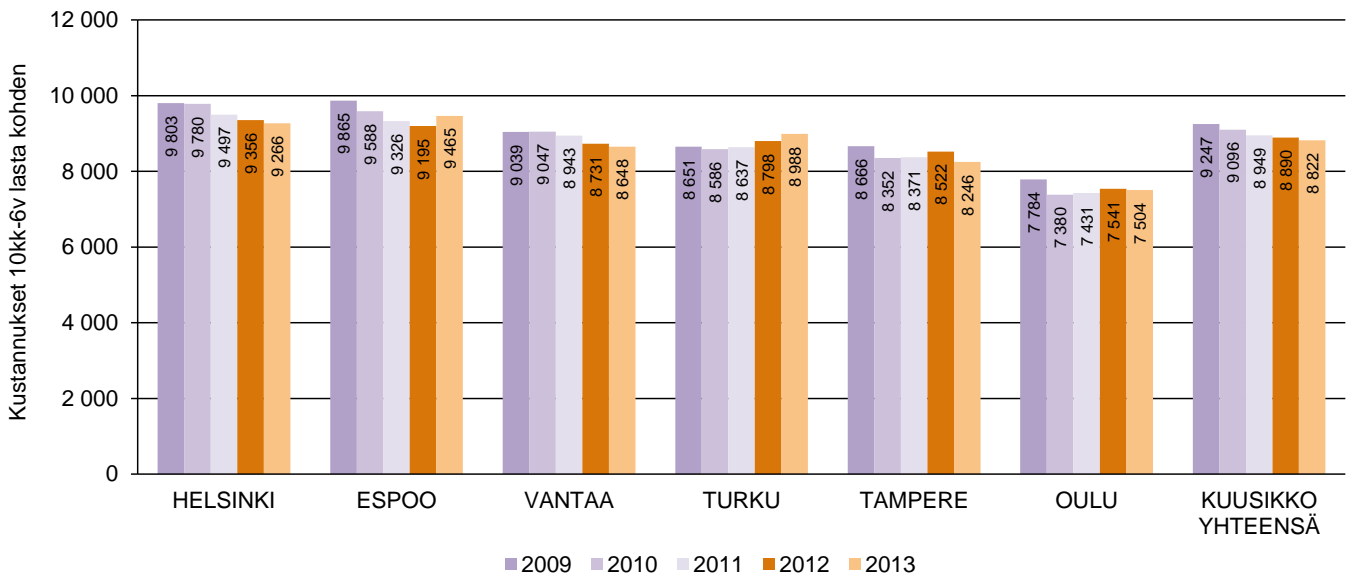

13. Lasten päivähoitojärjestelmän deflatoitujen vuosikustannusten kehitys päivähoitoikäistä lasta kohden Kuusikon kunnissa vuosina 2009 - 2013 suhteutettuna aritmeettiseen keskiarvoon (vuosi 2009 = 1)

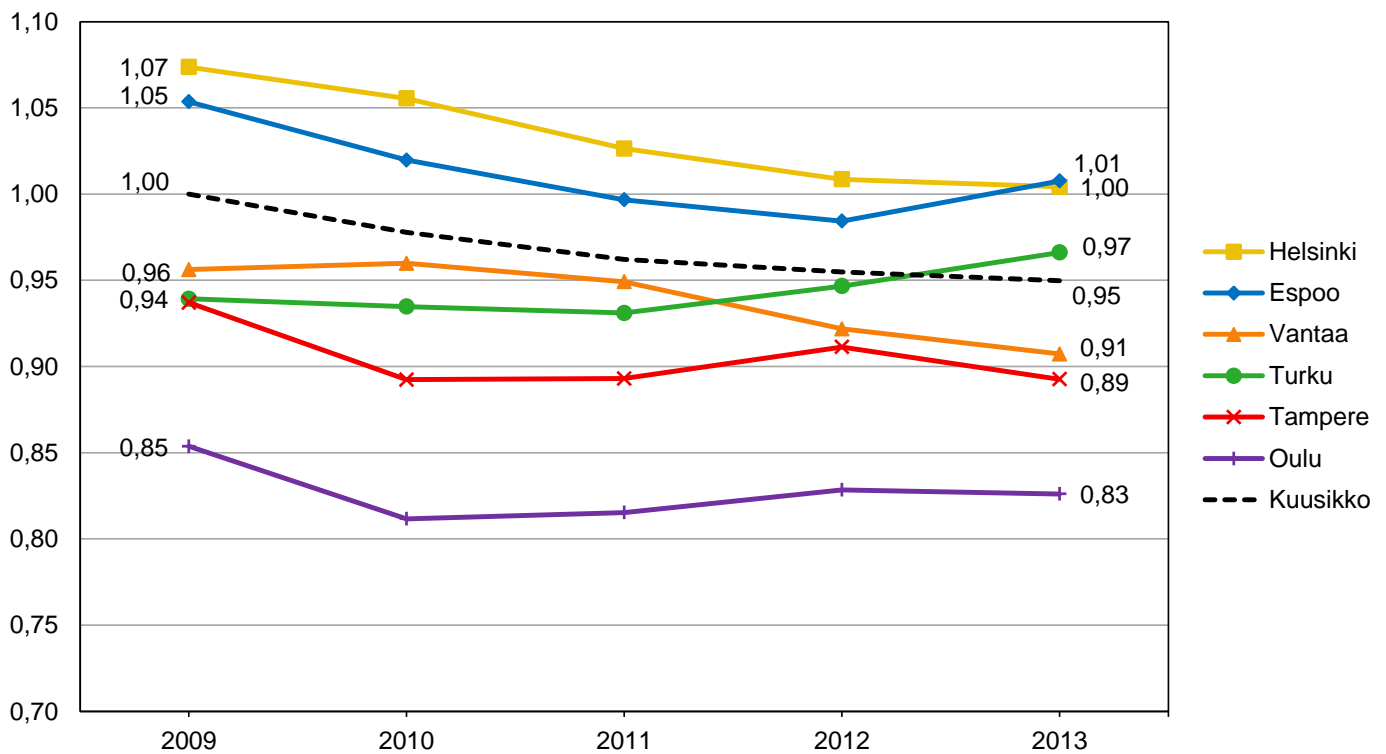

14. Kunnan järjestämän ja tukeman päivähoiton (sisältäen avoimen varhaiskasvatuksen) sekä kotihoiton tuen osuudet (%) pienten lasten hoitojärjestelmän kokonaiskustannuksista vuonna 2013

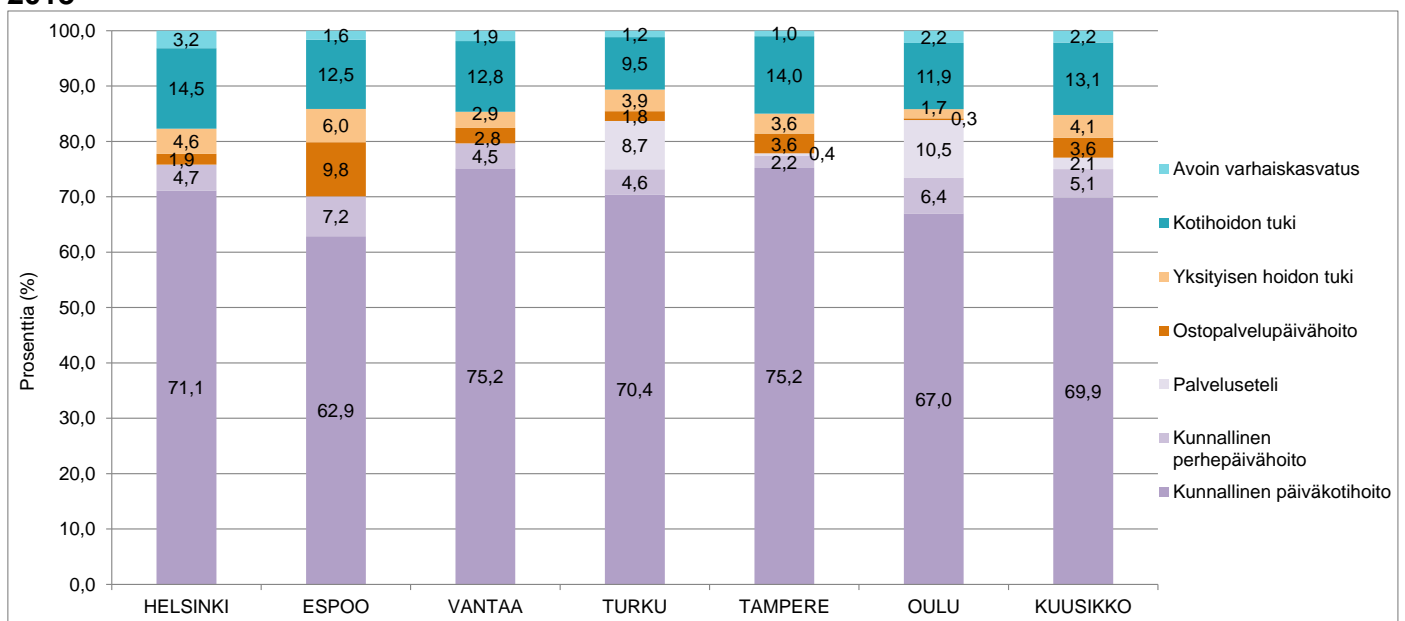

15. Lapsia kunnallisissa päiväkodeissa joulukuussa 2013 sekä muutos vuodesta 2012

	Lasten lukumäärä	Lukumäärän muutos	Muutos %	Alle 3-vuotiaiden osuus (%)
Helsinki	21 902	818	3,9	19,1
Espoo	10 355	394	4,0	20,6
Vantaa	9 949	135	1,4	18,0
Turku	5 251	138	2,7	18,8
Tampere	7 675	143	1,9	19,9
Oulu ¹	7 688	1 900	32,8	21,0
Kuusikko	62 820	3 528	6,0	19,5

¹ Oulussa lapsimäärä kasvanut kuntaliitoksen vuoksi.

16. Alle 3-vuotiaiden lasten osuus (%) kunnallisen päiväkotihoidon lapsista vuosina 2009 – 2013

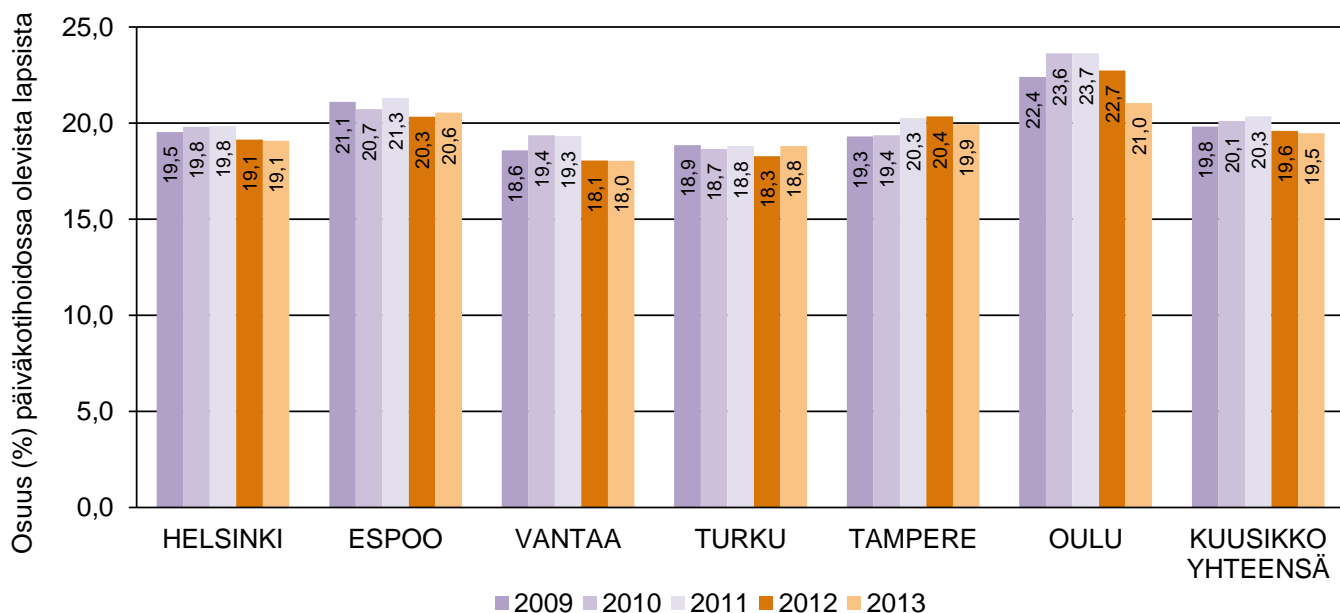

17. Kunnallisten päiväkotien vuosikustannukset laskennallista lasta¹ kohden vuonna 2013 sekä muutos vuodesta 2012

		Muutos, €	Muutos %	Muutos %, defl.
Helsinki	10 120	87	0,9	-0,7
Espoo	10 840	312	3,0	1,3
Vantaa	9 323	101	1,1	-0,5
Turku	10 377	287	2,8	1,2
Tampere	9 393	-142	-1,5	-3,0
Oulu	9 363	635	7,3	5,6
Kuusikko	9 953	159	1,6	0,0

18. Kustannukset menolajeittain kunnallisen päiväkotihoidon laskennallisen lapsen¹ vuosikustannuksista 2013

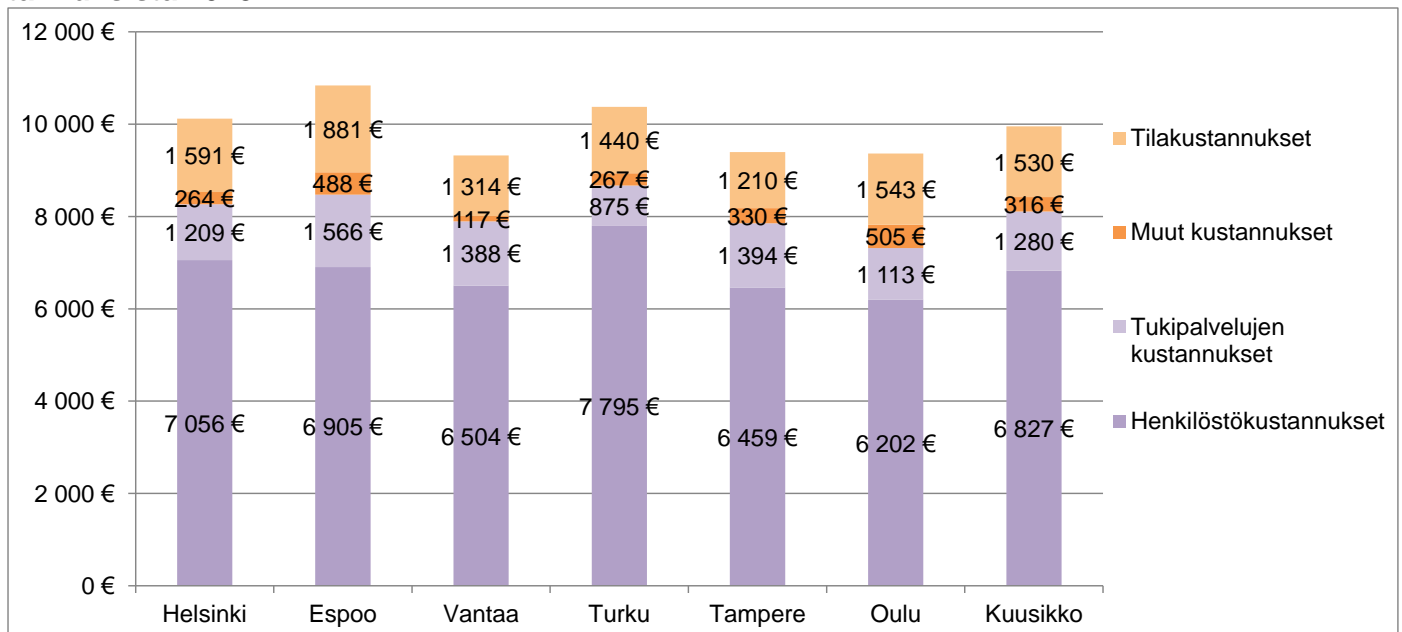

1) Laskennallinen lapsi ks. Lasten päivähoiton määritelmät ja perusteet vuoden 2013 tietojen keruulle. Lasten määrä on vuosien 2012 ja 2013 joulukuun keskiarvo lukuun ottamatta Oulua, jonka osalta lasten määrä on kuntaliitoksesta johtuen 31.12.2013 lukumäärä.

19. Kunnallisen päiväkotihoidon ulkoisten tukipalvelujen kustannukset laskennallista lasta¹ kohden vuonna 2013

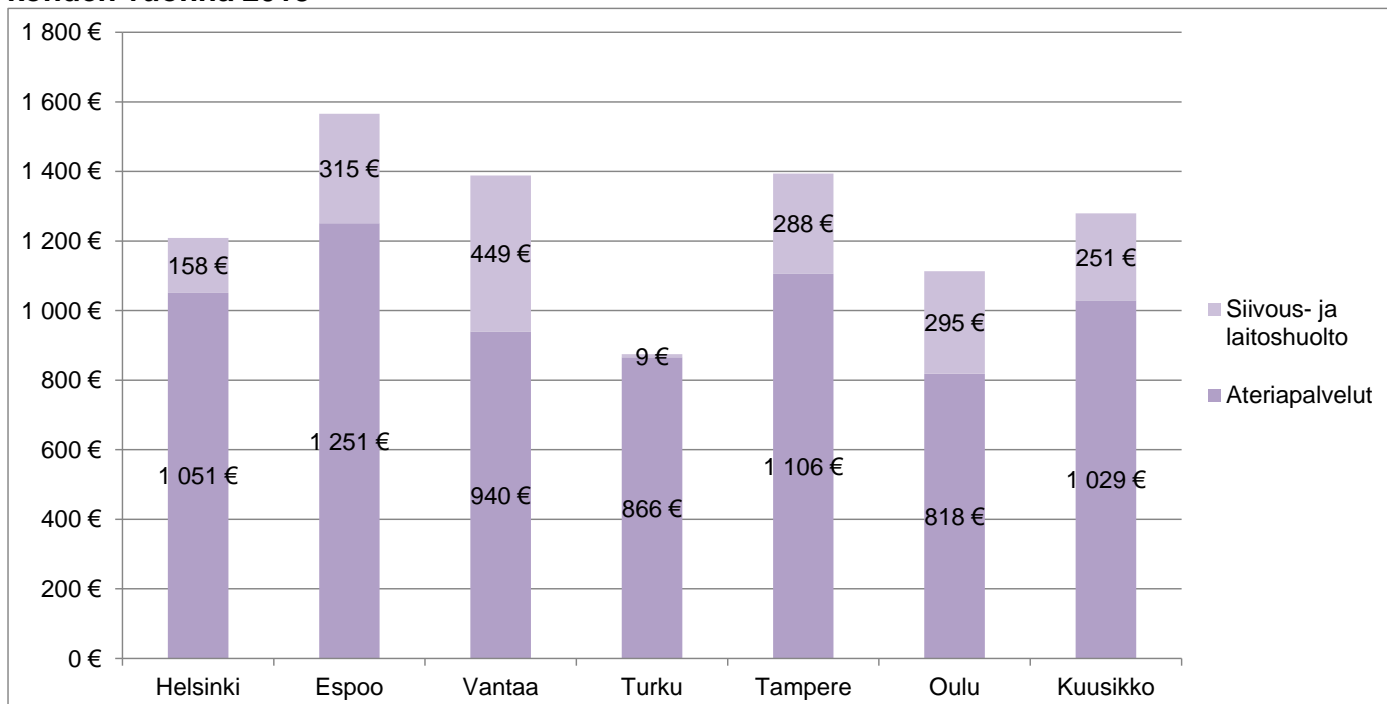

1) Laskennallinen lapsi ks. Lasten päivähoiton määritelmät ja perusteet vuoden 2013 tietojen keruulle. Lasten määrä on vuosien 2012 ja 2013 joulukuun keskiarvo lukuun ottamatta Oulua, jonka osalta lasten määrä on kuntaliitoksesta johtuen 31.12.2013 lukumäärä.

20. Kunnallisen päiväkotihoidon vuosikustannusten ero ilman tilakustannuksia laskennallista lasta¹ kohden kunkin vuoden Kuusikon aritmeettiseen keskiarvoon, kun keskiarvo on 1

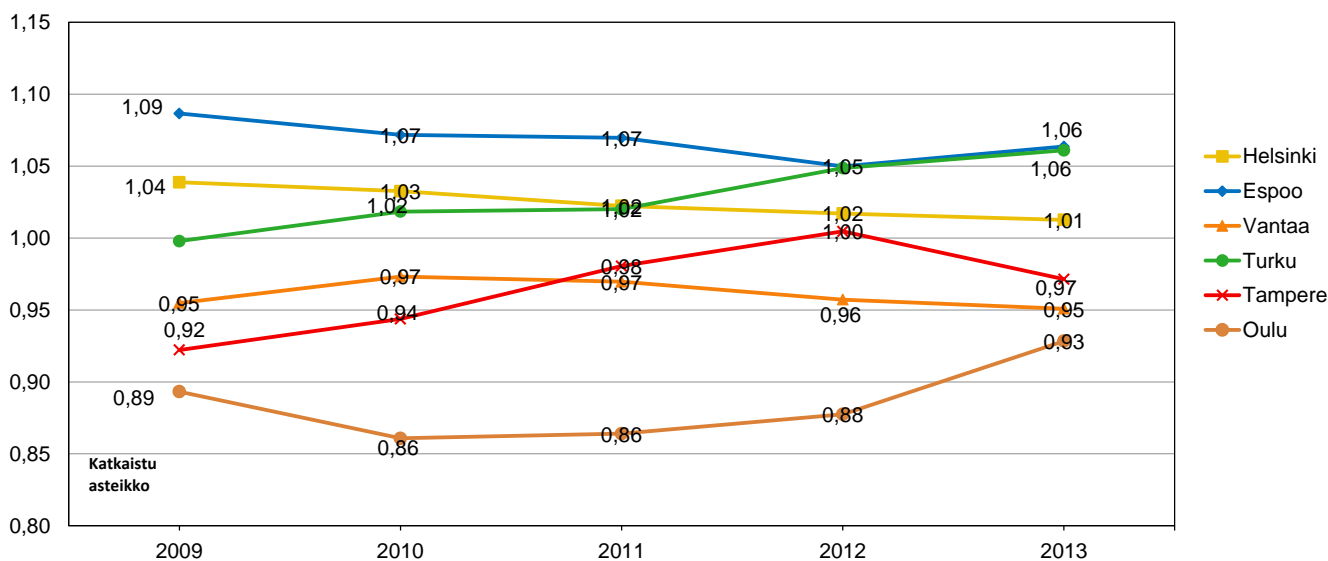

1)) Laskennallinen lapsi ks. Lasten päivähoiton määritelmät ja perusteet vuoden 2013 tietojen keruulle. Lasten määrä on vuosien 2012 ja 2013 joulukuun keskiarvo lukuun ottamatta Oulua, jonka osalta lasten määrä on kuntaliitoksesta johtuen 31.12.2013 lukumäärä.

21. Lapsia ja henkilöstöä hoitajan kotona tapahtuvassa ja kolmiperhepäivähoidossa joulukuussa 2013 sekä muutos vuodesta 2012

	Lasten lukumäärä	Muutos Lkm	Muutos %	Hoitajien lukumäärä ¹	Muutos Lkm
Helsinki	623	-75	-10,7	179	-15
Espoo	266	-13	-4,7	84	-7
Vantaa	290	-26	-8,2	79	-19
Turku	330	-56	-14,5	112	-14
Tampere	183	-22	-10,7	51	-8
Oulu	390	133	51,8	103	13
Kuusikko	2 082	-59	-2,8	608	-50

¹ Sisältää varahenkilöiden lukumäärän

22. Lapsia ja henkilöstöä kunnallisessa ryhmäperhepäivähoidossa joulukuussa 2013 sekä muutos vuodesta 2012

	Lasten lukumäärä	Muutos Lkm	Muutos %	Henkilöstö ¹ Lkm	Muutos Lkm
Helsinki	595	-11	-1,8	202	5
Espoo	794	-54	-6,4	209	-37
Vantaa	260	1	0,4	58	-8
Turku	0	0	0,0	0	0
Tampere	62	-1	-1,6	15	3
Oulu	159	64	67,4	36	8
Kuusikko	1 870	-1	-0,1	519	-29

¹ Sisältää varahenkilöiden lukumäärän

23. Ryhmäperhepäiväkotien henkilöstön määrä joulukuussa 2013

	Helsinki	Espoo	Vantaa	Turku	Tampere	Oulu	Kuusikko
Ryhmäperhepäivähoitajat	169	123	21	.	11	25	348
Muu kasvatushenkilöstö ¹	33	86	37	.	4	11	171
Avustajat	0	0	0	.	0	0	0
Yhteensä	202	209	58	.	15	36	519

¹ Henkilöitä, joilla on vähintään lastenhoitajan tai vastaava koulutus

24. Hoitajan kotona tapahtuvan ja kolmiperhepäivähoidon sekä ryhmäperhepäivähoidon vuosikustannukset lasta kohden 2013 sekä niiden muutos vuodesta 2012

	Hoitajan kotona tapahtuva ja kolmiperhepäivähoito			Ryhmäperhepäivähoito		
	Kustannukset €/lapsi	Muutos %	Muutos (defl.) %	Kustannukset €/lapsi	Muutos %	Muutos (defl.) %
Helsinki	13 390	11,3	9,5	13 486	-6,2	-7,6
Espoo	12 518	4,2	2,6	14 550	2,1	0,5
Vantaa	10 904	-1,8	-3,3	12 482	-3,2	-4,7
Turku	11 844	4,1	2,4	.	.	.
Tampere	10 102	6,0	4,3	9 287	-2,6	-4,1
Oulu	14 733	34,6	32,5	15 305	21,6	19,7
Kuusikko	12 629	10,8	9,0	13 822	-0,2	-1,7

25. Lapsia kunnallisessa ympärivuorokautisessa ja iltahoidossa joulukuussa 2013 ja osuus % kunnallisen päivähoiton lapsista

	Lasten lukumäärä	Osuus (%) lapsista	Määrän muutos %
Helsinki	628	2,67	-3,5
Espoo	348	2,56	-2,0
Vantaa	467	4,31	4,0
Turku	374	5,55	2,7
Tampere	292	3,47	15,9
Oulu ¹	457	4,34	41,5
Kuusikko	2 566	3,48	7,2

¹ Oulussa lapsimäärä kasvanut kuntaliitoksen vuoksi.

26. Lapsia yksityisen hoidon tuella joulukuussa 2013 ja muutos vuodesta 2012 (%) sekä yksityisen hoidon tuella hoidettujen osuuden muutos 2009-2013.

	Lasten määrä 2013	Muutos 2012-2013 Lkm	Muutos 2012-2013 %	Osuus (%) päivähoitossa olevista 2012	Osuuden (%) muutos 2009-2013, %-yksikköä
Helsinki	2 666	131	5,2	10,2	0,2
Espoo	1 946	-50	-2,5	12,5	-0,5
Vantaa	734	81	12,4	6,3	0,6
Turku	526	-94	-15,2	7,2	-1,5
Tampere	773	50	6,9	8,4	0,3
Oulu	334	-62	-15,7	3,1	-2,1
Kuusikko	6 979	56	0,8	8,7	-0,5

27. Lapsia ostopalvelupäivähoitossa joulukuussa 2013 sekä muutos vuodesta 2011

	Lasten määrä	Osuus (%) päivähoitossa olevista	Muutos Lkm	Muutos %
Helsinki	385	1,5	-179	-31,7
Espoo	2 202	14,1	-29	-1,3
Vantaa	343	3,0	-3	-0,9
Turku	20	0,3	-55	-73,3
Tampere	331	3,6	-27	-7,5
Oulu	4	0,04	-28	-87,5
Kuusikko	3 285	4,1	-321	-8,9

28. Tukea tarvitsevien lasten osuus kunnan järjestämässä ja tukemassa päivähoitossa olleista lapsista joulukuussa 2013

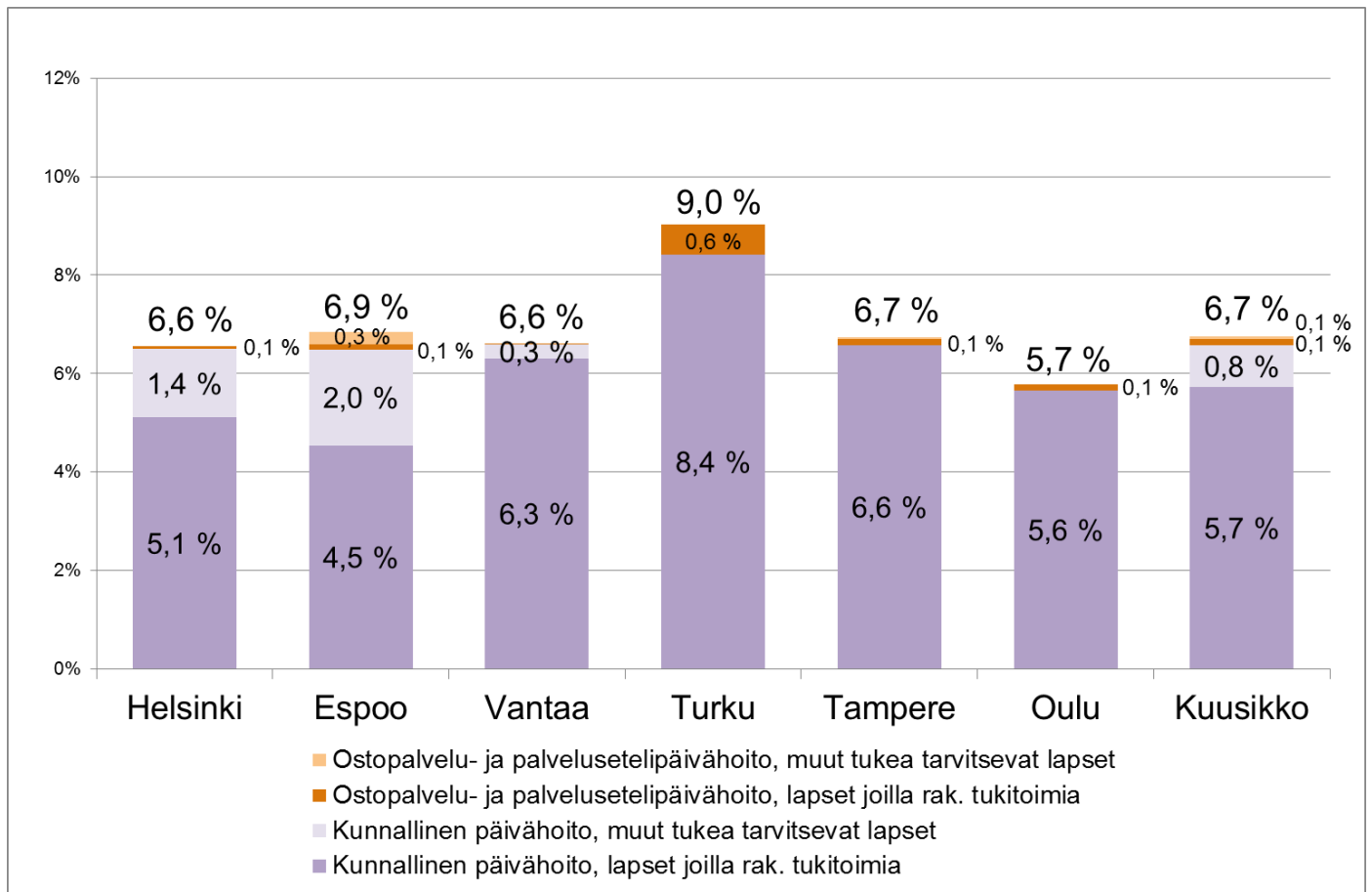

29. Yksityisen hoidon tuen kuntalisät vuoden 2013 lopussa

LASTEN YKSITYISEN HOIDONTUEN KUNTALISÄT 2013 LOPUSSA	Helsinki	Espoo	Vantaa	Turku	Tampere	Oulu
PÄIVÄKOTI						
Kokopäiväinen alle 3-vuotias lapsi	490	503	600	585	500	560
Kokopäiväinen 3 vuotta täyttänyt lapsi	320	400	350	355	300	300
Osapäivähoito: kunnan järjestämään esiopetukseen osallistuvat I		90	100	192	120	
PERHEPÄIVÄHOITO						
Hoitajan tai asiakkaan kotona tapahtuva perhepäivähoito						
Kokopäiväinen alle 3-vuotias lapsi	290	296	290	380	320	250
Kokopäiväinen 3 vuotta täyttänyt lapsi	150	172	180	240	220	250
Osapäivähoito: kunnan järjestämään esiopetukseen osallistuvat I		90	100	112	84	
Ryhmäperhepäivähoito						
Kokopäiväinen alle 3-vuotias lapsi	290	503	600	585	500	560
Kokopäiväinen 3 vuotta täyttänyt lapsi	150	400	350	355	300	300
Osapäivähoito: kunnan järjestämään esiopetukseen osallistuvat I		90	100	165	120	
TYÖSOPIMUSSUHTEINEN HOITAJA KOTONA						
Kokopäiväinen alle 3-vuotias lapsi	490	554	290	390	320	250
Kokopäiväinen 3 vuotta täyttänyt lapsi	150	150	180	320	220	250
Osapäivähoito: kunnan järjestämään esiopetukseen osallistuvat I		90	100	149	84	

30. Yksityisen hoidon tuella olleet lapset hoitomuodoittain joulukuussa 2013

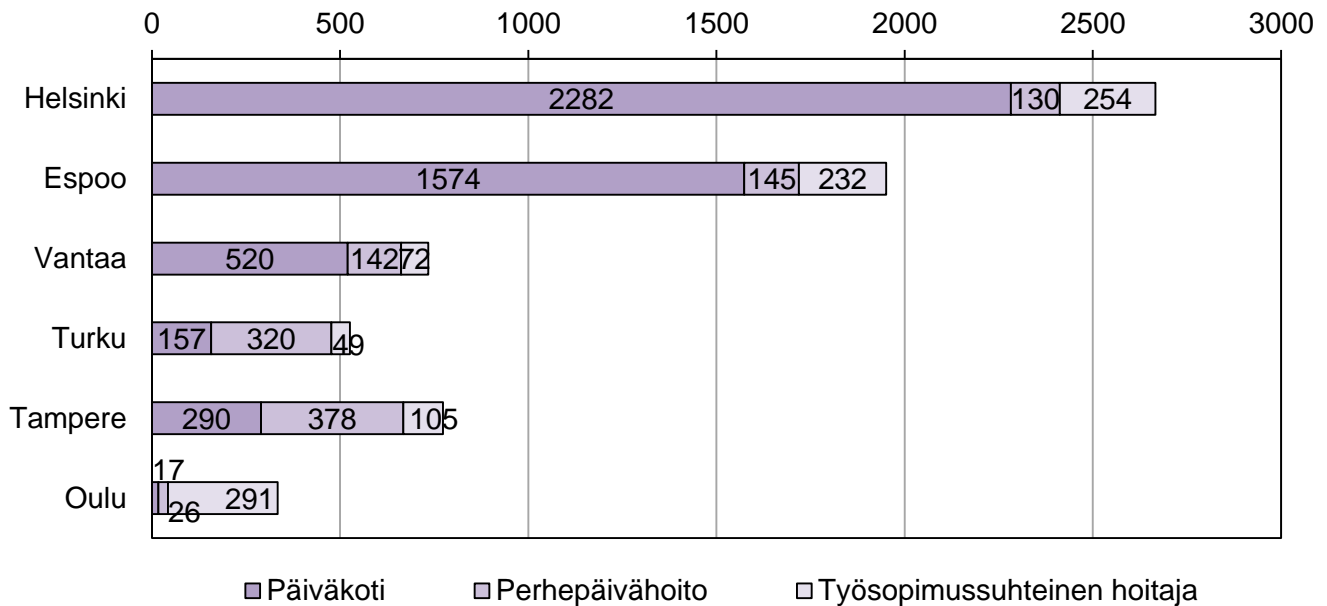

31. Yksityisen hoidon tuen vuosikustannukset lasta¹ kohden, muutos vuodesta 2012 sekä kuntallisen lisän osuus kustannuksista

	€/lapsi	Muutos (%)	Kuntalisän osuus (€)	Kuntalisän osuus (%)
Helsinki	6 339	5,5	3 706	58,5
Espoo	6 500	4,4	4 264	65,6
Vantaa	6 083	6,8	3 889	63,9
Turku	6 305	5,6	4 173	66,2
Tampere	5 455	11,9	3 277	60,1
Oulu	6 368	47,4	3 295	51,7
Kuusikko	6 262	7,9	3 856	61,6

1) Lasten määrä on vuosien 2012 ja 2013 joulukuun keskiarvo lukuun ottamatta Oulua, jonka osalta lasten määrä on kuntaliitoksesta johtuen 31.12.2013 lukumäärä.

32. Lasten kotihoidon tuen kuntalisät vuoden 2013 lopussa

LASTEN KOTIHOIDON TUEN KUNTALISÄT 2013 LOPUSSA	Helsinki	Espoo	Vantaa	Turku	Tampere ¹	Oulu
Alle 1 v 6 kk lapsi	264,00		215,00		120,00	110,00
1 v 6 kk - alle 2-vuotias lapsi	218,64				120,00	
Alle 2-vuotias lapsi		218,64			120,00	
kaksi vuotta täyttänyt, alle 3-vuotias lapsi	134,55	218,64			120,00	
alle 3-vuotias lapsi, sairaan lapsen hoitotuki					252,28	
3-6-vuotias sisarus, joka on osapäiväisesti yksityisessä päivähoitossa						
Monikotutuki pidennetyn vanhempainrahakauden ajalta perheelle, johon on syntynyt tai otettu ottolapseksi samanaikaisesti enemmän kuin yksi lapsi		218,64	215,00			
Ottolapsen kuntalisä, kun perheeseen on otettu kolme vuotta täyttänyt ottolapsi		218,64				

¹ Tampere: kuntalisä sisarukselle 100 euroa/kk.

33. Lapsia kotihoidon tuella joulukuussa 2013 sekä muutos vuodesta 2011

	Lasten määrä	Muutos Lkm	Muutos %
Helsinki	8 613	-221	-2,5
Espoo	5 043	-267	-5,0
Vantaa	3 929	-321	-7,6
Turku	2 129	-130	-5,8
Tampere	3 618	290	8,7
Oulu ¹	4 129	1 358	49,0
Kuusikko	27 461	709	2,7

¹ Oulun lapsimäärä kasvanut kuntaliitoksen myötä.

34. Kotihoidon tuen vuosikustannukset (€) lasta¹ kohden 2013, muutos vuodesta 2012 sekä kunnallisen lisän osuus kustannuksista

	€/lapsi	Muutos (%)	Kuntalisän osuus (€)	Kuntalisän osuus (%)
Helsinki	6 025	1,6	2 144	35,6
Espoo	5 138	5,2	1 534	29,8
Vantaa	4 540	-3,2	878	19,4
Turku	3 997	1,7	0	0,0
Tampere	4 591	2,5	919	20,0
Oulu	3 695	-3,6	400	10,8
Kuusikko	4 955	0,0	1 262	25,5

1) Lasten määrä on vuosien 2012 ja 2013 joulukuun keskiarvo lukuun ottamatta Oulua, jonka osalta lasten määrä on kuntaliitoksesta johtuen 31.12.2013 lukumäärä.

35. Kunnalliseen kerhotoimintaan osallistuneet lapset vuonna 2013 ja muutos edelliseen vuoteen

	Lasten lukumäärä	Muutos Lkm	Muutos %	Osuus (%) 10kk- 5-vuotiaista lapsista
Helsinki	1 133	388	52,1	3,5
Espoo	291	-23	-7,3	1,6
Vantaa	593	3	0,5	4,3
Turku ¹	538	483	878,2	6,2
Tampere	540	68	14,4	4,6
Oulu ²	1 727	956	124,0	12,3
Kuusikko	4 822	1 875	63,6	4,9

¹ Turun lukumäärän kasvu johtuu pääasiassa siitä, että vuoden 2013 osalta mukana puistotoimintaan osallistuneet lapset (443 lasta). Puistotoimintaan osallistuneet eivät sisälly vuoden 2012 lukuun.

² Oulun lukumäärän kasvua selittää osittain kuntaliitos.

36. Esiopetukseen ja siihen liittyvään päivähoitoon osallistuneet lapset vuonna 2013 sekä muutos edelliseen vuoteen.

	Kaikki esiopetukseen osallistuneet			joista esiopetukseen liittyvään päivähoitoon osallistuneet	
	Lasten lukumäärä	Muutos Lkm	Muutos %	Osuus (%) 2013	Osuus (%) 2012
Helsinki	4 852	-11	-0,2	91,2	90,9
Espoo	3 127	-50	-1,6	85,9	82,1
Vantaa	2 524	24	1,0	87,7	88,0
Turku	1 430	27	1,9	84,1	83,6
Tampere	1 750	17	1,0	82,7	83,2
Oulu	2 526	1 111	78,5	74,0	81,1
Kuusikko	16 209	1 118	7,4	85,4	86,1

Liite 3: Päivähoidon toiminta- ja kustannustietoja vuosilta 2009 - 2013

1A Päivähoitoikäiset, 7-vuotiaat ja väestö Kuusikko-kunnissa vuosina 2009-2013

Lähde: Tilastokeskus 3/2013, Väestö iän (1-v.), sukupuolen ja kielen mukaan alueittain 1990 – 2013, kunkin vuoden alun (1.1.) aluejaolla. Oulussa väestömuutoksia selittää 1.1.2013 tapahtunut kuntaliitos (Oulu, Haukipudas, Kiiminki, Oulunsalo ja Yli-Ii)

Päivähoitoikäiset, 7-vuotiaat ja väestö Kuusikon kunnissa vuosina 2009-2013 (tilanne 31.12.)		HELSINKI		ESPOO		VANTAA		TURKU		TAMPERE		OULU		KUUSIKKO YHTEENSÄ		KOKO SUOMI	
			Muutos (%)		Muutos (%)		Muutos (%)		Muutos (%)		Muutos (%)		Muutos (%)		Muutos (%)		Muutos (%)
10kk - 6-vuotiaat	2009	33 821	4,0	20 984	1,7	15 678	2,0	9 667	2,3	12 365	4,1	10 615	7,6	103 130	3,4	363 968	1,3
	2010	34 548	2,2	21 234	1,2	15 972	1,9	9 883	2,2	12 671	2,5	10 956	3,2	105 264	2,1	368 222	1,2
	2011	35 668	3,2	21 705	2,2	16 258	1,8	9 999	1,2	12 932	2,1	11 247	2,7	107 809	2,4	372 001	1,0
	2012	36 703	2,9	22 111	1,9	16 501	1,5	10 131	1,3	13 122	1,5	11 429	1,6	109 997	2,0	374 855	0,8
	2013	37 803	3,0	22 155	0,2	16 491	-0,1	10 187	0,6	13 663	4,1	16 651	45,7	116 950	6,3	375 728	0,2
10kk - 1-vuotiaat	2009	7 489	2,2	4 052	0,4	3 166	-0,9	2 205	3,6	2 763	-0,3	2 373	5,3	22 048	1,5	60 525	1,6
	2010	7 722	3,1	4 199	3,6	3 183	0,5	2 233	1,3	2 879	4,2	2 448	3,1	22 664	2,8	61 126	1,0
	2011	7 643	-1,0	4 150	-1,2	3 130	-1,6	2 134	-4,4	2 839	-1,4	2 361	-3,5	22 257	-1,8	60 074	-1,7
	2012	7 729	1,1	4 052	-2,4	3 079	-1,6	2 088	-2,1	2 967	4,5	2 454	3,9	22 369	0,5	59 637	-0,7
	2013	7 897	2,2	4 176	3,1	3 017	-2,0	2 116	1,3	2 849	-4,0	3 172	29,3	23 227	3,8	58 409	-2,1
2-vuotiaat	2009	5 669	1,5	3 552	0,1	2 577	-3,3	1 574	5,3	2 117	3,6	1 760	1,5	17 249	1,1	59 415	-0,2
	2010	6 011	6,0	3 502	-1,4	2 709	5,1	1 604	1,9	2 200	3,9	1 924	9,3	17 950	4,1	60 205	1,3
	2011	6 013	0,0	3 508	0,2	2 729	0,7	1 631	1,7	2 170	-1,4	1 934	0,5	17 985	0,2	61 109	1,5
	2012	6 367	5,9	3 707	5,7	2 744	0,5	1 673	2,6	2 283	5,2	1 939	0,3	18 713	4,0	61 830	1,2
	2013	6 327	-0,6	3 611	-2,6	2 705	-1,4	1 697	1,4	2 290	0,3	2 717	40,1	19 347	3,4	60 741	-1,8
10kk - 2-vuotiaat	2009	12 850	4,4	7 623	-0,8	5 771	0,7	3 689	2,9	4 811	4,2	4 064	6,6	38 808	-2,3	129 428	0,7
	2010	13 241	3,0	7 592	-0,4	5 889	2,0	3 776	2,4	4 869	1,2	4 238	4,3	39 605	2,1	131 186	1,4
	2011	13 547	2,3	7 795	2,7	5 912	0,4	3 848	1,9	4 927	1,2	4 269	0,7	40 298	1,7	132 625	1,1
	2012	13 851	2,2	7 905	1,4	5 879	-0,6	3 798	-1,3	5 009	1,7	4 258	-0,3	40 700	1,0	132 225	-0,3
	2013	13 968	0,8	7 789	-1,5	5 748	-2,2	3 748	-1,3	5 193	3,7	5 974	40,3	42 420	4,2	130 570	-1,3
10kk - 2-vuotiaat % päivähoitoikäisistä	2009	38,0		36,3		36,8		38,2		38,9		38,3		37,6		35,6	
	2010	38,3		35,8		36,9		38,2		38,4		38,7		37,6		35,6	
	2011	38,0		35,9		36,4		38,5		38,1		38,0		37,4		35,7	
	2012	37,7		35,8		35,6		37,5		38,2		37,3		37,0		35,3	
	2013	36,9		35,2		34,9		36,8		38,0		35,9		36,3		34,8	
10kk - 2-vuotiaat % väestöstä	2009	2,2		3,1		2,9		2,1		2,3		2,9		2,5		2,4	
	2010	2,2		3,1		2,9		2,1		2,3		3,0		2,5		2,4	
	2011	2,3		3,1		2,9		2,2		2,3		3,0		2,5		2,5	
	2012	2,3		3,1		2,9		2,1		2,3		2,9		2,5		2,4	
	2013	2,3		3,0		2,8		2,1		2,4		3,1		2,5		2,4	

Päivähoitoikäiset, 7-vuotiaat ja väestö Kuusikon kunnissa vuosina 2009-2013 (tilanne 31.12.)		HELSINKI		ESPOO		VANTAA		TURKU		TAMPERE		OULU		KUUSIKKO YHTEENSÄ		KOKO SUOMI	
			Muutos (%)		Muutos (%)		Muutos (%)		Muutos (%)		Muutos (%)		Muutos (%)		Muutos (%)		Muutos (%)
3-6-vuotiaat	2009	20 971	1,8	13 361	2,0	9 907	1,8	5 978	1,4	7 554	0,6	6 551	3,9	64 322	1,9	234 540	
	2010	21 307	1,6	13 642	2,1	10 083	1,8	6 107	2,2	7 802	3,3	6 718	2,5	65 659	2,1	237 036	1,1
	2011	22 121	3,8	13 910	2,0	10 346	2,6	6 151	0,7	8 005	2,6	6 978	3,9	67 511	2,8	239 376	1,0
	2012	22 852	3,3	14 206	2,1	10 622	2,7	6 333	3,0	8 113	1,3	7 171	2,8	69 297	2,6	242 630	1,4
	2013	23 835	4,3	14 366	1,1	10 743	1,1	6 439	1,7	8 470	4,4	10 677	48,9	74 530	7,6	245 158	1,0
3 - 6-vuotiaita % väestöstä	2009	3,6		5,5		5,0		3,4		3,6		4,7		4,1		4,4	
	2010	3,6		5,5		5,0		3,4		3,7		4,7		4,2		4,4	
	2011	3,7		5,5		5,1		3,4		3,7		4,8		4,2		4,4	
	2012	3,8		5,5		5,2		3,5		3,7		4,9		4,3		4,5	
	2013	3,9		5,5		5,2		3,5		3,8		5,5		4,4		4,5	
7-vuotiaat	2009	4 835	-3,4	3 061	2,3	2 289	-0,4	1 403	-8,7	1 640	0,3	1 434	-2,2	14 662	-1,7	56 674	
	2010	5 017	3,8	3 248	6,1	2 350	2,7	1 408	0,4	1 737	5,9	1 531	6,8	15 291	4,3	57 790	2,0
	2011	5 117	2,0	3 262	0,4	2 437	3,7	1 519	7,9	1 818	4,7	1 587	3,7	15 740	2,9	59 077	2,2
	2012	5 226	2,1	3 347	2,6	2 388	-2,0	1 408	-7,3	1 888	3,9	1 649	3,9	15 906	1,1	59 111	0,1
	2013	5 507	5,4	3 565	6,5	2 618	9,6	1 491	5,9	1 947	3,1	2 612	58,4	17 740	11,5	60 698	2,7
Koko väestö	2009	583 350	1,1	244 330	1,5	197 636	1,5	176 087	0,2	211 507	0,8	139 133	1,5	1 552 043	1,1	5 351 427	
	2010	588 549	0,9	247 970	1,5	200 055	1,2	177 326	0,7	213 217	0,8	141 671	1,8	1 568 788	1,1	5 375 276	0,4
	2011	595 384	1,2	252 439	1,8	203 001	1,5	178 630	0,7	215 168	0,9	143 909	1,6	1 588 531	1,3	5 401 267	0,5
	2012	603 968	1,4	256 824	1,7	205 312	1,1	180 225	0,9	217 421	1,0	146 473	1,8	1 610 223	1,4	5 426 674	0,5
	2013	612 664	1,4	260 753	1,5	208 098	1,4	182 072	1,0	220 446	1,4	193 798	32,3	1 677 831	4,2	5 451 270	0,5
Päivähoitoikäisiä % väestöstä	2009	5,8		8,6		7,9		5,5		5,8		7,6		6,6		6,8	
	2010	5,9		8,6		8,0		5,6		5,9		7,7		6,7		6,9	
	2011	6,0		8,6		8,0		5,6		6,0		7,8		6,8		6,9	
	2012	6,1		8,6		8,0		5,6		6,0		7,8		6,8		6,9	
	2013	6,2		8,5		7,9		5,6		6,2		8,6		7,0		6,9	

1B/Helsinki Lasten päivähoiton, yksityisen ja kotihoiton tuen sekä esiopetuksen kattavuus Helsingissä 31.12.2013

Lapsen ikä	Kunnallinen päiväkotihoido		Hoitajan tai asiakkaan kotona tapahtuva		Ryhmäperhe-päivähoito		Ostopalveluna hankittu hoito		Palvelusetelillä hankittu päivähoito		Yksityisen hoidon tuki	Kunnan järjestämä päivähoito ja yksityisen hoidon tuki		Vaestö 31.12. 2013	Lasten koti-hoidon tuki
	KP-hoido	OP-hoido	KP-hoido	OP-hoido	KP-hoido	OP-hoido	KP-hoido	OP-hoido	KP-hoido	OP-hoido	Lapset	Lapset yhteensä	% väestöstä	Lapset	Lapset
(10-11kk)	12	0	0	0	2	0	0	0	0	0	5	19	1,7	1 128	1 022
1v	1 221	33	107	0	100	1	26	1	0	0	187	1 676	25,7	6 513	4 345
2v	2 854	58	182	0	145	1	44	1	0	0	363	3 648	57,7	6 327	2 004
3v	4 008	115	161	0	136	1	75	1	0	0	598	5 095	79,9	6 379	603
4v	4 171	123	102	0	126	3	106	0	0	0	540	5 171	86,5	5 976	363
5v	4 423	116	61	0	79	1	91	1	0	0	551	5 323	89,5	5 947	180
6v	4 346	369	0	2	0	0	35	3	0	0	414	5 169	93,4	5 533	96
0 - 6v	21 035	814	613	10	588	7	377	7	0	0	2 658	26 101	69,0	37 803	8 613
7v	22	31	0	8	0	0	0	1	0	0	8	70	1,3	5 507	8
Kaikki yht.	21 057	845	613	10	588	7	377	8	0	0	2 666	26 171	53,5	48 951	8 616

Lapset kunnan järjestämässä ja tukemassa päivähoitossa ja kotihoiton tuella ikäryhmittäin											Kunnan järjestämä ja tukema päivähoito			
Lapsen ikä	KP-hoido	OP-hoido	KP-hoido	OP-hoido	KP-hoido	OP-hoido	KP-hoido	OP-hoido	KP-hoido	OP-hoido	Lapset	Lapset yhteensä	% väestöstä	Päivähoitoikäinen väestö
0 - 2v	4087	91	289	0	247	2	70	2	0	0	555	555	4,0	13968
3 - 6v	16948	723	324	2	341	5	307	5	0	0	2103	2103	8,8	23835
7 vuotta täyttäneet	22	31	0	8	0	0	0	1	0	0	8	70	1,3	5507

Erityistä tukea tarvitsevat sekä ympärivuorokautisessa ja ilta- ja lauantaihoitossa olevat lapset 2)											Esiopetukseen osallistuvat vuonna 2007 syntyneet lapset (esiopetukseen oikeutettujen ikäluokka) 20.9.2013		% 6-vuotiaiden ikäluokasta
Erityistä tukea tarvitsevat lapset yht. Ymp.vrk ja ilta-lauantaihoito	Kunnallinen päiväkotihoido	Kunnallinen perhe-päivähoito	Kunnallinen päivähoito yht.		Ostopalveluna hankittu hoito	Palvelusetelillä hankittu päivähoito	Kunnan järjestämä päivähoito yht.		Esiopetukseen osallistuvat yht.		Esiopetukseen liittyvä päivähoito		
	Lapset	Lapset	Lapset yhteensä	% hoidossa olevista	Lapset	Lapset	Lapset yhteensä	% hoidossa olevista					
	1195	5	1200	5,2	13	0	1213	5,2	4852	87,7			
	628	0	628	2,7	0	0	628	2,7	4425	80,0			

1B/Espoo Lasten päivähoidon, yksityisen ja kotihoidon tuen sekä esiopetuksen kattavuus Espoossa 31.12.2013

Lapsen ikä	Kunnallinen päiväkotihoito		Hoitajan tai asiakkaan kotona tapahtuva		Ryhmäperhe-päivähoito		Ostopalveluna hankittu hoito		Palvelusetelillä hankittu päivähoito		Yksityisen hoidon tuki	Kunnan järjestämä päivähoito ja yksityisen hoidon tuki		Vaestö 31.12. 2013	Lasten koti-hoidon tuki
	KP-hoito	OP-hoito	KP-hoito	OP-hoito	KP-hoito	OP-hoito	KP-hoito	OP-hoito	KP-hoito	OP-hoito	Lapset	Lapset yhteensä	% väestöstä	Lapset	Lapset
(10-11kk)	9	0	1	0	3	0	0	0	0	0	4	17	2,8	597	620
1v	674	16	53	0	98	3	114	1	0	0	152	1 111	31,0	3 581	2 302
2v	1 411	18	76	0	180	2	265	2	0	0	278	2 232	61,8	3 611	1 023
3v	1 914	44	58	0	207	6	366	5	0	0	411	3 011	80,5	3 739	414
4v	1 979	32	46	0	161	3	354	4	0	0	394	2 973	84,4	3 522	313
5v	2 092	45	29	0	125	6	397	37	0	0	424	3 155	88,8	3 552	202
6v	1 869	244	0	3	0	0	225	427	0	0	280	3 048	85,8	3 553	169
0 - 6v	9 948	399	263	3	774	20	1 721	476	0	0	1 943	15 547	70,2	22 155	5 043
7v	6	2	0	0	0	0	2	3	0	0	3	16	0,4	3 565	3
Kaikki yht.	9 954	401	263	3	774	20	1 723	479	0	0	1 946	15 563	54,2	28 702	5 044

Lapset kunnan järjestämässä ja tukemassa päivähoitossa ja kotihoiton tuella ikäryhmittäin Kunnan järjestämä ja tukema päivähoito

Lapsen ikä	KP-hoito	OP-hoito	KP-hoito	OP-hoito	KP-hoito	OP-hoito	KP-hoito	OP-hoito	KP-hoito	OP-hoito	Lapset	Lapset yhteensä	% väestöstä	Päivähoitoikäinen väestö
0 - 2v	2094	34	130	0	281	5	379	3	0	0	434	434	5,6	7789
3 - 6v	7854	365	133	3	493	15	1342	473	0	0	1509	1509	10,5	14366
7 vuotta täyttäneet	6	2	0	0	0	0	2	3	0	0	3	16	0,4	3565

Erityistä tukea tarvitsevat sekä ympärivuorokautisessa ja iltaja lauantaihoitossa olevat lapset 2)

	Kunnallinen päiväkotihoito	Kunnallinen perhe-päivähoito	Kunnallinen päivähoito yht.	Ostopalveluna hankittu hoito	Palvelusetelillä hankittu päivähoito	Kunnan järjestämä päivähoito yht.	Esiopetukseen osallistuvat vuonna 2007 syntyneet lapset (esiopetukseen oikeutettujen ikäluokka) 20.9.2013	% 6-vuotiaiden ikäluokasta
	Lapset	Lapset	Lapset yhteensä	% hoidossa olevista	Lapset	Lapset		
Erityistä tukea tarvitsevat lapset yht.	868	16	884	7,7	48	0	932	6,8
Ymp.vrk ja iltaja lauantaihoito	314	6	320	2,8	28	0	348	2,6
Esiopetukseen osallistuvat yht.							3127	88,0
Esiopetukseen liittyvä päivähoito							2686	75,6

1B/Vantaa Lasten päivähoiton, yksityisen ja kotihoidon tuen sekä esiopetuksen kattavuus Vantaalla 31.12.2013

Lapsen ikä	Kunnallinen päiväkotihoido		Hoitajan tai asiakkaan kotona tapahtuva		Ryhmäperhe-päivähoito		Ostopalveluna hankittu hoito		Palvelusetelillä hankittu päivähoito		Yksityisen hoidon tuki	Kunnan järjestämä päivähoito ja yksityisen hoidon tuki		Vaestö 31.12. 2013	Lasten koti-hoidon tuki
	KP-hoito	OP-hoito	KP-hoito	OP-hoito	KP-hoito	OP-hoito	KP-hoito	OP-hoito	KP-hoito	OP-hoito	Lapset	Lapset yhteensä	% väestöstä	Lapset	Lapset
(10-11kk)	9	0	1	0	0	0	0	0	0	0	2	12	2,8	431	473
1v	512	5	49	0	21	0	9	0	0	0	80	676	25,9	2 612	1 744
2v	1 229	39	87	2	53	2	38	1	0	0	140	1 591	58,8	2 705	840
3v	1 639	50	74	2	65	4	69	3	0	0	168	2 074	75,8	2 736	338
4v	1 898	61	50	0	72	0	65	1	0	0	124	2 271	83,8	2 711	231
5v	2 023	52	25	0	43	0	79	1	0	0	135	2 358	87,8	2 687	166
6v	2 086	330	0	0	0	0	22	54	0	0	82	2 574	98,7	2 609	137
0 - 6v	9 396	537	286	4	254	6	282	60	0	0	731	11 556	70,1	16 491	3 929
7v	14	2	0	0	0	0	0	1	0	0	3	20	0,8	2 618	3
Kaikki yht.	9 410	539	286	4	254	6	282	61	0	0	734	11 576	54,4	21 264	3 932

Lapset kunnan järjestämässä ja tukemassa päivähoitossa ja kotihoidon tuella ikäryhmittäin Kunnan järjestämä ja tukema päivähoito

Lapsen ikä	KP-hoito	OP-hoito	KP-hoito	OP-hoito	KP-hoito	OP-hoito	KP-hoito	OP-hoito	KP-hoito	OP-hoito	Lapset	Lapset yhteensä	% väestöstä	Päivähoitoikäinen väestö
0 - 2v	1750	44	137	2	74	2	47	1	0	0	222	222	3,9	5748
3 - 6v	7646	493	149	2	180	4	235	59	0	0	509	509	4,7	10743
7 vuotta täyttäneet	14	2	0	0	0	0	0	1	0	0	3	20	0,8	2618

Erityistä tukea tarvitsevat sekä ympärivuorokautisessa ja ilta- ja lauantaihoitossa olevat lapset 2)											Esiopetukseen osallistuvat vuonna 2007 syntyneet lapset (esiopetukseen oikeutettujen ikäluokka) 20.9.2013		% 6-vuotiaiden ikäluokasta
Kunnallinen päiväkotihoido	Kunnallinen perhe-päivähoito	Kunnallinen päivähoito yht.		Ostopalveluna hankittu hoito	Palvelusetelillä hankittu päivähoito	Kunnan järjestämä päivähoito yht.		Esiopetukseen osallistuvat yht.		Esiopetukseen liittyvä päivähoito			
Lapset	Lapset	Lapset yhteensä	% hoidossa olevista	Lapset	Lapset	Lapset yhteensä	% hoidossa olevista	Lapset yhteensä	Lapset yhteensä	Lapset yhteensä			
Erityistä tukea tarvitsevat lapset yht.	707	7	714	6,8	3	0	717	6,6					
Ymp.vrk ja ilta-lauantaihoito	467	0	467	4,4	0	0	467	4,3	2524	2213	96,7	84,8	

1B/Turku Lasten päivähoiton, yksityisen ja kotihoidon tuen sekä esiopetuksen kattavuus Turussa 31.12.2013

Lapsen ikä	Kunnallinen päiväkotihoido		Hoitajan tai asiakkaan kotona tapahtuva		Ryhmäperhe-päivähoito		Ostopalveluna hankittu hoito		Palvelusetelillä hankittu päivähoito		Yksityisen hoidon tuki	Kunnan järjestämä päivähoito ja yksityisen hoidon tuki		Vaestö 31.12. 2013	Lasten koti-hoidon tuki
	KP-hoito	OP-hoito	KP-hoito	OP-hoito	KP-hoito	OP-hoito	KP-hoito	OP-hoito	KP-hoito	OP-hoito	Lapset	Lapset yhteensä	% väestöstä	Lapset	Lapset
(10-11kk)	2	0	6	0	.	.	0	0	1	0	2	11	3,6	302	277
1v	331	15	80	0	.	.	0	0	105	1	79	611	35,1	1 740	948
2v	626	14	101	0	.	.	0	0	189	0	123	1 053	61,7	1 706	473
3v	835	43	96	1	.	.	0	0	210	1	110	1 296	76,4	1 697	200
4v	967	59	25	0	.	.	0	0	243	0	99	1 393	85,0	1 639	112
5v	1 057	75	18	0	.	.	20	0	192	0	79	1 441	90,2	1 598	63
6v	1 041	184	0	3	.	.	0	0	148	48	34	1 458	96,9	1 505	56
0 - 6v	4 859	390	326	4	.	.	20	0	1 088	50	526	7 263	71,3	10 187	2 129
7v	2	0	0	0	.	.	0	0	0	0	0	2	0,1	1 491	0
Kaikki yht.	4 861	390	326	4	.	.	20	0	1 088	50	526	7 265	55,1	13 190	2 129

Lapset kunnan järjestämässä ja tukemassa päivähoitossa ja kotihoidon tuella ikäryhmittäin Kunnan järjestämä ja tukema päivähoito

Lapsen ikä	KP-hoito	OP-hoito	KP-hoito	OP-hoito	KP-hoito	OP-hoito	KP-hoito	OP-hoito	KP-hoito	OP-hoito	Lapset	Lapset yhteensä	% väestöstä	Päivähoitoikäinen väestö
0 - 2v	959	29	187	0	.	.	0	0	295	1	204	204	5,4	3748
3 - 6v	3900	361	139	4	.	.	20	0	793	49	322	322	5,0	6439
7 vuotta täyttäneet	2	0	0	0	.	.	0	0	0	0	0	2	0,1	1491

Erityistä tukea tarvitsevat sekä ympärivuorokautisessa ja ilta- ja lauantaihoitossa olevat lapset 2)

	Kunnallinen päiväkotihoido	Kunnallinen perhe-päivähoito	Kunnallinen päivähoito yht.		Ostopalveluna hankittu hoito	Palvelusetelillä hankittu päivähoito	Kunnan järjestämä päivähoito yht.		Esiopetukseen osallistuvat vuonna 2007 syntyneet lapset (esiopetukseen oikeutettujen ikäluokka) 20.9.2013	% 6-vuotiaiden ikäluokasta
	Lapset	Lapset	Lapset yhteensä	% hoidossa olevista	Lapset	Lapset	Lapset yhteensä	% hoidossa olevista		
Erityistä tukea tarvitsevat lapset yht.	565	2	567	10,2	5	37	572	8,5	Esiopetukseen osallistuvat yht.	1430
Ymp.vrk ja ilta-lauantaihoito	374	0	374	6,7	0	0	374	5,5		

1B/Tampere Lasten päivähoiton, yksityisen ja kotihoiton tuen sekä esiopetuksen kattavuus Tampereella 31.12.2013

Lapsen ikä	Kunnallinen päiväkotihoito		Hoitajan tai asiakkaan kotona tapahtuva		Ryhmäperhepäivähoito		Ostopalveluna hankittu hoito		Palvelusetelillä hankittu päivähoito		Yksityisen hoidon tuki	Kunnan järjestämä päivähoito ja yksityisen hoidon tuki		Vaestö 31.12. 2012	Lasten kotihoiton tuki
	KP-hoito	OP-hoito	KP-hoito	OP-hoito	KP-hoito	OP-hoito	KP-hoito	OP-hoito	KP-hoito	OP-hoito	Lapset	Lapset yhteensä	% väestöstä	Lapset	Lapset
(10-11kk)	14	1	3	0	0	0	0	0	0	0	4	22	5,4	407	427
1v	541	8	38	0	11	1	28	0	7	0	102	736	29,5	2 496	1 592
2v	950	17	55	0	26	0	57	0	28	0	148	1 281	55,9	2 290	769
3v	1 359	21	44	0	17	0	71	0	40	0	158	1 710	75,8	2 257	310
4v	1 409	24	27	0	7	0	66	0	40	0	136	1 709	80,9	2 112	233
5v	1 570	42	15	0	0	0	64	0	34	0	114	1 839	86,1	2 136	157
6v	1 384	310	1	0	0	0	36	8	7	0	111	1 857	94,5	1 965	130
0 - 6v	7 227	423	183	0	61	1	322	8	156	0	773	9 154	67,0	13 663	3 618
7v	22	3	0	0	0	0	0	1	0	0	0	26	1,3	1 947	0
Kaikki yht.	7 249	426	183	0	61	1	322	9	156	0	773	9 180	52,0	17 645	3 618

Lapset kunnan järjestämässä ja tukemassa päivähoitossa ja kotihoiton tuella ikäryhmittäin Kunnan järjestämä ja tukema päivähoito

Lapsen ikä	KP-hoito	OP-hoito	KP-hoito	OP-hoito	KP-hoito	OP-hoito	KP-hoito	OP-hoito	KP-hoito	OP-hoito	Lapset	Lapset yhteensä	% väestöstä	Päivähoitoikäinen väestö
0 - 2v	1505	26	96	0	37	1	85	0	35	0	254	254	4,9	5193
3 - 6v	5722	397	87	0	24	0	237	8	121	0	519	519	6,1	8470
7 vuotta täyttäneet	22	3	0	0	0	0	0	1	0	0	0	26	1,3	1947

Erityistä tukea tarvitsevat sekä ympärivuorokautisessa ja ilta- ja lauantaihoitossa olevat lapset 2)										Esiopetukseen osallistuvat vuonna 2006 syntyneet lapset (esiopetukseen oikeutettujen ikäluokka) 20.9.2012		% 6-vuotiaiden ikäluokasta
Erityistä tukea tarvitsevat lapset yht. Ymp.vrk ja ilta-lauantaihoito	Kunnallinen päiväkotihoito	Kunnallinen perhepäivähoito	Kunnallinen päivähoito yht.		Ostopalveluna hankittu hoito	Palvelusetelillä hankittu päivähoito	Kunnan järjestämä päivähoito yht.		Esiopetukseen osallistuvat yht.	Esiopetukseen liittyvä päivähoito	1750	89,1
	Lapset	Lapset	Lapset yhteensä	% hoidossa olevista	Lapset	Lapset	Lapset yhteensä	% hoidossa olevista				
	573	2	575	7,3	10	4	585	7,0				
	290	2	292	3,7	0	0	292	3,5				

1B/Oulu Lasten päivähoiton, yksityisen ja kotihoidon tuen sekä esiopetuksen kattavuus Oulussa 31.12.2013

Lapsen ikä	Kunnallinen päiväkotihoido		Hoitajan tai asiakkaan kotona tapahtuva		Ryhmäperhe-päivähoito		Ostopalveluna hankittu hoito		Palvelusetelillä hankittu päivähoito		Yksityisen hoidon tuki	Kunnan järjestämä päivähoito ja yksityisen hoidon tuki		Vaestö 31.12. 2013	Lasten koti-hoidon tuki
	KP-hoido	OP-hoido	KP-hoido	OP-hoido	KP-hoido	OP-hoido	KP-hoido	OP-hoido	KP-hoido	OP-hoido	Lapset	Lapset yhteensä	% väestöstä	Lapset	Lapset
(10-11kk)	14	1	9	0	1	0	0	0	8	0	6	39	8,6	453	578
1v	592	14	84	0	23	0	0	0	226	0	60	999	35,6	2 804	1 528
2v	982	15	105	2	28	0	1	0	332	0	69	1 534	56,5	2 717	867
3v	1 168	20	85	1	33	0	0	0	460	0	61	1 828	66,9	2 732	372
4v	1 309	26	61	0	34	0	0	0	462	0	48	1 940	72,3	2 684	330
5v	1 455	30	36	0	23	0	3	0	476	0	59	2 082	77,7	2 679	248
6v	1 372	681	7	0	17	0	0	0	315	0	31	2 423	93,8	2 582	206
0 - 6v	6 892	787	387	3	159	0	4	0	2 279	0	334	10 845	65,1	16 651	4 129
7v	9	0	0	0	0	0	0	0	1	0	0	10	0,4	2 612	0
Kaikki yht.	6 901	787	387	3	159	0	4	0	2 280	0	334	10 855	50,4	21 529	4 129

Lapset kunnan järjestämässä ja tukemassa päivähoitossa ja kotihoidon tuella ikäryhmittäin Kunnan järjestämä ja tukema päivähoito

Lapsen ikä	KP-hoido	OP-hoido	KP-hoido	OP-hoido	KP-hoido	OP-hoido	KP-hoido	OP-hoido	KP-hoido	OP-hoido	Lapset	Lapset yhteensä	% väestöstä	Päivähoitoikäinen väestö
0 - 2v	1588	30	198	2	52	0	1	0	566	0	135	135	2,3	5974
3 - 6v	5304	757	189	1	107	0	3	0	1713	0	199	199	1,9	10677
7 vuotta täyttäneet	9	0	0	0	0	0	0	0	1	0	0	10	0,4	2612

Erityistä tukea tarvitsevat sekä ympärivuorokautisessa ja ilta- ja lauantaihoitossa olevat lapset 2)

	Kunnallinen päiväkotihoido	Kunnallinen perhe-päivähoito	Kunnallinen päivähoito yht.		Ostopalveluna hankittu hoito	Palvelusetelillä hankittu päivähoito	Kunnan järjestämä päivähoito yht.		Esiopetukseen osallistuvat vuonna 2007 syntyneet lapset (esiopetukseen oikeutettujen ikäluokka) 20.9.2013	% 6-vuotiaiden ikäluokasta	
	Lapset	Lapset	Lapset yhteensä	% hoidossa olevista	Lapset	Lapset	Lapset yhteensä	% hoidossa olevista			
Erityistä tukea tarvitsevat lapset yht.	592	2	594	7,2	0	14	594	5,6	Esiopetukseen osallistuvat yht.	2526	97,8
Ymp.vrk ja ilta-lauantaihoito	368	89	457	5,5	0	0	457	4,3			

1C Lapset kunnan järjestämässä ja tukemassa päivähoitossa ikäryhmittäin vuosina 2009-2013

		HELSINKI		ESPOO		VANTAA		TURKU		TAMPERE		OULU		KUUSIKKO YHTEENSÄ	
		Muutos (%)		Muutos (%)		Muutos (%)		Muutos (%)		Muutos (%)		Muutos (%)		Muutos (%)	
10kk-6-vuotiaat	2009	22 945	3,8	14 446	1,6	10 626	-0,2	6 749	0,6	8 248	1,6	6 690	4,5	69 704	2,2
	2010	23 588	2,8	14 607	1,1	10 818	1,8	6 958	3,1	8 528	3,4	7 170	7,2	71 669	2,8
	2011	24 635	4,4	15 072	3,2	11 183	3,4	7 012	0,8	8 737	2,5	7 371	2,8	74 010	3,3
	2012	25 401	3,1	15 289	1,4	11 367	1,6	7 120	1,5	8 855	1,4	7 580	2,8	75 612	2,2
	2013	26 101	2,8	15 547	1,7	11 556	1,7	7 263	2,0	9 154	3,4	10 845	43,1	80 466	6,4
% 10kk-6-vuotiaista	2009	67,8		68,8		67,8		69,8		66,7		63,0		67,6	
	2010	68,3		68,8		67,7		70,4		67,3		65,4		68,1	
	2011	69,1		69,4		68,8		70,1		67,6		65,5		68,6	
	2012	69,2		69,1		68,9		70,3		67,5		66,3		68,7	
	2013	69,0		70,2		70,1		71,3		67,0		65,1		68,8	
10kk-2-vuotiaat	2009	4 840	2,7	3 128	-5,3	2 198	-7,5	1 644	-1,7	1 808	-8,4	1 649	-2,1	15 267	-2,9
	2010	5 007	3,5	3 107	-0,7	2 314	5,3	1 658	0,9	1 882	4,1	1 856	12,6	15 824	3,6
	2011	5 203	3,9	3 265	5,1	2 373	2,5	1 700	2,5	2 013	7,0	1 809	-2,5	16 363	3,4
	2012	5 256	1,0	3 211	-1,7	2 278	-4,0	1 677	-1,4	2 016	0,1	1 861	2,9	16 299	-0,4
	2013	5 343	1,7	3 360	4,6	2 279	0,0	1 675	-0,1	2 039	1,1	2 572	38,2	17 268	5,9
% 10kk-2-vuotiaista	2009	37,7		41,0		38,1		44,6		37,6		40,6		39,3	
	2010	37,8		40,9		39,3		43,9		38,7		43,8		40,0	
	2011	38,4		41,9		40,1		44,2		40,9		42,4		40,6	
	2012	37,9		40,6		38,7		44,2		40,2		43,7		40,0	
	2013	38,3		43,1		39,6		44,7		39,3		43,1		40,7	
3-6-vuotiaat	2009	18 105	4,0	11 318	3,7	8 428	1,9	5 105	1,4	6 440	4,9	5 041	6,9	54 437	3,7
	2010	18 581	2,6	11 500	1,6	8 504	0,9	5 300	3,8	6 646	3,2	5 314	5,4	55 845	2,6
	2011	19 432	4,6	11 807	2,7	8 810	3,6	5 312	0,2	6 724	1,2	5 562	4,7	57 647	3,2
	2012	20 145	3,7	12 078	2,3	9 089	3,2	5 443	2,5	6 839	1,7	5 719	2,8	59 313	2,9
	2013	20 758	3,0	12 187	0,9	9 277	2,1	5 588	2,7	7 115	4,0	8 273	44,7	63 198	6,5
% 3-6-vuotiaista	2009	86,3		84,7		85,1		85,4		85,3		77,0		84,6	
	2010	87,2		84,3		84,3		86,8		85,2		79,1		85,1	
	2011	87,8		84,9		85,2		86,4		84,0		79,7		85,4	
	2012	88,2		85,0		85,6		85,9		84,3		79,8		85,6	
	2013	87,1		84,8		86,4		86,8		84,0		77,5		84,8	

		HELSINKI		ESPOO		VANTAA		TURKU		TAMPERE		OULU		KUUSIKKO YHTEENSÄ	
		Muutos (%)		Muutos (%)		Muutos (%)		Muutos (%)		Muutos (%)		Muutos (%)		Muutos (%)	
7-vuotiaat	2009	69	-4,2	54	3,8	41	17,1	10	-52,4	65	10,2	17	41,7	256	2,0
	2010	75	8,7	46	-14,8	26	-36,6	13	30,0	40	-38,5	20	17,6	220	-14,1
	2011	89	18,7	26	-43,5	21	-19,2	9	-30,8	28	-30,0	208	940,0	381	73,2
	2012	86	-3,4	26	0,0	21	0,0	4	-55,6	26	-7,1	10	-95,2	173	-54,6
	2013	70	-18,6	16	-38,5	20	-4,8	2	-50,0	26	0,0	10	0,0	144	-16,8
% 7-vuotiaista	2009	1,4		1,8		1,8		0,7		4,0		1,2		1,7	
	2010	1,5		1,4		1,1		0,9		2,3		1,3		1,4	
	2011	1,7		0,8		0,9		0,6		1,5		13,1		2,4	
	2012	1,6		0,8		0,9		0,3		1,4		0,6		1,1	
	2013	1,3		0,4		0,8		0,1		1,3		0,4		0,8	
Lapsia kunnan järjestämässä ja tukemassa päivähoitossa yhteensä	2009	23 014	3,7	14 500	1,6	10 667	-0,1	6 759	0,5	8 313	1,7	6 707	4,6	69 960	2,2
	2010	23 663	2,8	14 653	1,1	10 844	1,7	6 971	3,1	8 568	3,1	7 190	7,2	71 889	2,8
	2011	24 724	4,5	15 098	3,0	11 204	3,3	7 021	0,7	8 765	2,3	7 579	5,4	74 391	3,5
	2012	25 487	3,1	15 315	1,4	11 388	1,6	7 124	1,5	8 881	1,3	7 590	0,1	75 785	1,9
	2013	26 171	2,7	15 563	1,6	11 576	1,7	7 265	2,0	9 180	3,4	10 855	43,0	80 610	6,4
% päivähoitoikäisistä		68,0		69,1		68,0		69,9		67,2		63,2		67,8	
		68,5		69,0		67,9		70,5		67,6		65,6		68,3	
		69,3		69,6		68,9		70,2		67,8		67,4		69,0	
		69,4		69,3		69,0		70,3		67,7		66,4		68,9	
		69,2		70,2		70,2		71,3		67,2		65,2		68,9	
		Helsinki		Espoo		Vantaa		Turku		Tampere		Oulu		Kuusikko	
Lapsia kunnan järjestämässä ja tukemassa päivähoitossa sekä kotihoidon tuella yhteensä	2009	31 184		19 610		14 798		8 880		11 585		9 675		95 732	
	2010	32 246	3,4	19 943	1,7	15 026	1,5	9 105	2,5	11 912	2,8	10 060	4,0	98 292	2,7
	2011	33 137	2,8	20 297	1,8	15 326	2,0	9 273	1,8	12 103	1,6	10 250	1,9	100 386	2,1
	2012	34 321	3,6	20 625	1,6	15 638	2,0	9 383	1,2	12 209	0,9	10 361	1,1	102 537	2,1
	2013	34 787	1,4	20 607	-0,1	15 508	-0,8	9 394	0,1	12 798	4,8	14 984	44,6	108 078	5,4
% päivähoitoikäisistä	2009	92,2		93,5		94,4		91,9		93,7		91,1		92,8	
	2010	93,3		93,9		94,1		92,1		94,0		91,8		93,4	
	2011	92,9		93,5		94,3		92,7		93,6		91,1		93,1	
	2012	93,5		93,3		94,8		92,6		93,0		90,7		93,2	
	2013	92,0		93,0		94,0		92,2		93,7		90,0		92,4	

1D Lapset kunnan järjestämässä ja tukemassa päivähoitossa järjestämisuudoittain vuosina 2009-2013

Lapset kunnan järjestämässä ja tukemassa päivähoitossa järjestämisuudoittain vuosina 2009-2013 (tilanne 31.12.)		HELSINKI		ESPOO		VANTAA		TURKU		TAMPERE		OULU		KUUSIKKO YHTEENSÄ	
		Muutos (%)		Muutos (%)		Muutos (%)		Muutos (%)		Muutos (%)		Muutos (%)		Muutos (%)	
KUNNALLINEN PÄIVÄKOTI															
Lapset yhteensä	2009	18 625	3,9	9 004	3,2	8 979	0,1	4 841	-0,8	6 943	1,3	5 056	1,2	53 448	2,1
	2010	19 289	3,6	9 120	1,3	9 186	2,3	4 975	2,8	7 117	2,5	5 517	9,1	55 204	3,3
	2011	20 243	4,9	9 563	4,9	9 598	4,5	5 068	1,9	7 320	2,9	5 797	5,1	57 589	4,3
	2012	21 084	4,2	9 961	4,2	9 814	2,3	5 113	0,9	7 532	2,9	5 788	-0,2	59 292	3,0
	2013	21 902	3,9	10 355	4,0	9 949	1,4	5 251	2,7	7 675	1,9	7 688	32,8	62 820	6,0
Kunnallisessa päiväkodissa olevien lasten osuus (%) päivähoitoikäisistä	2009	48,2		37,4		50,0		43,7		49,6		42,0		45,4	
	2010	48,8		37,3		50,1		44,1		49,4		44,2		45,8	
	2011	49,6		38,3		51,3		44,0		49,6		45,2		46,6	
	2012	50,3		39,1		52,0		44,3		50,2		44,3		47,1	
	2013	50,6		40,3		52,1		45,0		49,2		39,9		46,6	
Laskennallisten lasten lukumäärä	2009	22 215	3,8	11 182	2,2	10 812	-0,4	5 764	-1,2	8 242	-0,3	6 001	-3,4	64 215	1,1
	2010	22 951	3,3	11 135	-0,4	11 134	3,0	5 921	2,7	8 473	2,8	6 629	10,5	66 244	3,2
	2011	24 107	5,0	11 638	4,5	11 593	4,1	6 104	3,1	8 779	3,6	6 994	5,5	69 216	4,5
	2012	24 960	3,5	12 086	3,9	11 658	0,6	6 181	1,3	9 008	2,6	6 935	-0,8	70 828	2,3
	2013	25 884	3,7	12 650	4,7	11 774	1,0	6 391	3,4	9 212	2,3	9 145	31,9	75 056	6,0
Päiväkotihoidossa olevien lasten osuus (%) kunnan järjestämässä ja tukemassa päivähoitossa olevista lapsista	2009	80,9		62,1		84,2		71,6		83,5		75,4		76,4	
	2010	81,5		62,2		84,7		71,4		83,1		76,7		76,8	
	2011	81,9		63,3		85,7		72,2		83,5		76,5		77,4	
	2012	82,7		65,0		86,2		71,8		84,8		76,3		78,2	
	2013	83,7		66,5		85,9		72,3		83,6		70,8		77,9	
0 - 2-vuotiaat	2009	3 639	0,9	1 900	-4,2	1 669	-5,0	913	-3,9	1 340	-8,7	1 133	-6,5	10 594	-3,5
	2010	3 820	5,0	1 891	-0,5	1 779	6,6	928	1,6	1 378	2,8	1 304	15,1	11 100	4,8
	2011	4 018	5,2	2 039	7,8	1 854	4,2	953	2,7	1 483	7,6	1 371	5,1	11 718	5,6
	2012	4 037	0,5	2 026	-0,6	1 772	-4,4	935	-1,9	1 533	3,4	1 316	-4,0	11 619	-0,8
	2013	4 178	3,5	2 128	5,0	1 794	1,2	988	5,7	1 531	-0,1	1 618	22,9	12 237	5,3
0-2-vuotiaat % kunnallisten päiväkotien lapsista	2009	19,5		21,1		18,6		18,9		19,3		22,4		19,8	
	2010	19,8		20,7		19,4		18,7		19,4		23,6		20,1	
	2011	19,8		21,3		19,3		18,8		20,3		23,7		20,3	
	2012	19,1		20,3		18,1		18,3		20,4		22,7		19,6	
	2013	19,1		20,6		18,0		18,8		19,9		21,0		19,5	

Lapset kunnan järjestämässä ja tukemassa päivähoidossa järjestämisuudoittain vuosina 2009-2013 (tilanne 31.12.)		HELSINKI		ESPOO		VANTAA		TURKU		TAMPERE		OULU		KUUSIKKO YHTEENSÄ	
			Muutos (%)		Muutos (%)		Muutos (%)		Muutos (%)		Muutos (%)		Muutos (%)		Muutos (%)
KUNNALLINEN PÄIVÄKOTI															
3 - 7-vuotiaat	2009	14 986	4,7	7 104	5,4	7 310	1,3	3 928	0,0	5 603	4,0	3 923	3,6	42 854	3,6
	2010	15 469	3,2	7 229	1,8	7 407	1,3	4 047	3,0	5 739	2,4	4 213	7,4	44 104	2,9
	2011	16 225	4,9	7 524	4,1	7 744	4,5	4 115	1,7	5 837	1,7	4 426	5,1	45 871	4,0
	2012	17 047	5,1	7 935	5,5	8 042	3,8	4 178	1,5	5 999	2,8	4 472	1,0	47 673	3,9
	2013	17 724	4,0	8 227	3,7	8 155	1,4	4 263	2,0	6 144	2,4	6 070	35,7	50 583	6,1
Kunnallisen päiväkotihoidon läsnäolopäivät	2009	3 144 922	1,2	1 540 130	1,3	1 529 191	0,0	768 623	-4,5	1 126 967	-3,5	824 284	2,6	8 934 117	0,0
	2010	3 287 206	4,5	1 559 732	1,3	1 553 556	1,6	788 640	2,6	1 150 209	2,1	819 438	-0,6	9 158 780	2,5
	2011	3 447 408	4,9	1 644 714	5,4	1 620 847	4,3	820 033	4,0	1 205 120	4,8	920 944	12,4	9 659 065	5,5
	2012	3 558 780	3,2	1 706 662	3,8	1 663 939	2,7	829 308	1,1	1 244 618	3,3	935 811	1,6	9 939 118	2,9
	2013	3 689 829	3,7	1 764 295	3,4	1 683 042	1,1	843 147	1,7	1 243 932	-0,1	1 211 412	29,5	10 435 657	5,0
KUNNALLINEN PERHEPÄIVÄHOITO															
Lapset yhteensä	2009	1 533	0,1	1 304	-5,6	776	-8,7	465	-6,6	337	-12,5	464	1,3	4 879	-4,4
	2010	1 415	-7,7	1 263	-3,1	681	-12,2	454	-2,4	309	-8,3	377	-18,8	4 499	-7,8
	2011	1 337	-5,5	1 205	-4,6	628	-7,8	444	-2,2	311	0,6	394	4,5	4 319	-4,0
	2012	1 304	-2,5	1 127	-6,5	575	-8,4	386	-13,1	268	-13,8	352	-10,7	4 012	-7,1
	2013	1 218	-6,6	1 060	-5,9	550	-4,3	330	-14,5	245	-8,6	549	56,0	3 952	-1,5
Perhepäivähoidossa olevien lasten osuus (%) kunnan järjestämässä ja tukemassa päivähoidossa olevista lapsista	2009	6,7		9,0		7,3		6,9		4,1		6,9		7,0	
	2010	6,0		8,6		6,3		6,5		3,6		5,2		6,3	
	2011	5,4		8,0		5,6		6,3		3,5		5,2		5,8	
	2012	5,1		7,4		5,0		5,4		3,0		4,6		5,3	
	2013	4,7		6,8		4,8		4,5		2,7		5,1		4,9	

Lapset kunnan järjestämässä ja tukemassa päivähoitossa järjestämuodoittain vuosina 2009-2013 (tilanne 31.12.)		HELSINKI	Muutos (%)	ESPOO	Muutos (%)	VANTAA	Muutos (%)	TURKU	Muutos (%)	TAMPERE	Muutos (%)	OULU	Muutos (%)	KUUSIKKO YHTEENSÄ	Muutos (%)
KUNNALLINEN PERHEPÄIVÄHOITO															
Tavallisessa perhepäivähoitossa olevat lapset	2009	917	-0,4	462	-9,1	466	-7,4	465	-6,6	271	-8,1	334	11,3	2 915	-3,6
	2010	791	-13,7	433	-6,3	407	-12,7	454	-2,4	241	-11,1	317	-5,1	2 643	-9,3
	2011	764	-3,4	358	-17,3	364	-10,6	444	-2,2	244	1,2	283	-10,7	2 457	-7,0
	2012	698	-8,6	279	-22,1	316	-13,2	386	-13,1	205	-16,0	257	-9,2	2 141	-12,9
	2013	623	-10,7	266	-4,7	290	-8,2	330	-14,5	183	-10,7	390	51,8	2 082	-2,8
Tavallisessa perhepäivähoitossa olevien lasten osuus (%) kunnan järjestämässä ja tukemassa päivähoitossa olevista lapsista	2009	4,0		3,2		4,4		6,9		3,3		5,0		4,2	
	2010	3,3		3,0		3,8		6,5		2,8		4,4		3,7	
	2011	3,1		2,4		3,2		6,3		2,8		3,7		3,3	
	2012	2,7		1,8		2,8		5,4		2,3		3,4		2,8	
	2013	2,4		1,7		2,5		4,5		2,0		3,6		2,6	
Ryhmäperhepäivähoitossa olevat lapset	2009	616	0,8	842	-3,7	310	-10,7	.	0,0	66	-26,7	130	-17,7	1 964	-5,6
	2010	624	1,3	830	-1,4	274	-11,6	.	0,0	68	3,0	60	-53,8	1 856	-5,5
	2011	573	-8,2	847	2,0	264	-3,6	.	0,0	67	-1,5	111	85,0	1 862	0,3
	2012	606	5,8	848	0,1	259	-1,9	.	0,0	63	-6,0	95	-14,4	1 871	0,5
	2013	595	-1,8	794	-6,4	260	0,4	.	0,0	62	-1,6	159	67,4	1 870	-0,1
Ryhmäperhepäivähoitossa olevien lasten osuus (%) kunnan järjestämässä ja tukemassa päivähoitossa olevista lapsista	2009	2,7		5,8		2,9		0,0		0,8		1,9		2,8	
	2010	2,6		5,7		2,5		0,0		0,8		0,8		2,6	
	2011	2,3		5,6		2,4		0,0		0,8		1,5		2,5	
	2012	2,4		5,5		2,3		0,0		0,7		1,3		2,5	
	2013	2,3		5,1		2,2		0,0		0,7		1,5		2,3	

Lapset kunnan järjestämässä ja tukemassa päivähoitossa järjestämisuudoittain vuosina 2009-2013 (tilanne 31.12.)		HELSINKI		ESPOO		VANTAA		TURKU		TAMPERE		OULU		KUUSIKKO YHTEENSÄ	
			Muutos (%)		Muutos (%)		Muutos (%)		Muutos (%)		Muutos (%)		Muutos (%)		Muutos (%)
Kunnallisessa päivähoitossa olevat lapset yhteensä	2009	20 158	3,6	10 308	2,0	9 755	-0,7	5 306	-1,3	7 280	0,5	5 520	1,2	58 327	1,5
	2010	20 704	2,7	10 383	0,7	9 867	1,1	5 429	2,3	7 426	2,0	5 894	6,8	59 703	2,4
	2011	21 580	4,2	10 768	3,7	10 226	3,6	5 512	1,5	7 631	2,8	6 191	5,0	61 908	3,7
	2012	22 388	3,7	11 088	3,0	10 389	1,6	5 499	-0,2	7 800	2,2	6 140	-0,8	63 304	2,3
	2013	23 120	3,3	11 415	2,9	10 499	1,1	5 581	1,5	7 920	1,5	8 237	34,2	66 772	5,5
Kunnallisessa päivähoitossa olevien lasten osuus (%) kunnan järjestämässä ja tukemassa päivähoitossa olevista lapsista	2009	87,6		71,1		91,5		78,5		87,6		82,3		83,4	
	2010	87,5		70,9		91,0		77,9		86,7		82,0		83,0	
	2011	87,3		71,3		91,3		78,5		87,1		81,7		83,2	
	2012	87,8		72,4		91,2		77,2		87,8		80,9		83,5	
	2013	88,3		73,3		90,7		76,8		86,3		75,9		82,8	
Ostopalvelupäivähoitossa olevat lapset yhteensä	2009	1 201	-1,0	2 253	1,5	307	7,3	545	7,9	329	33,7	34	0,0	4 669	4,5
	2010	1 181	-1,7	2 297	2,0	323	5,2	714	31,0	332	0,9	25	-26,5	4 872	4,3
	2011	1 061	-10,2	2 320	1,0	311	-3,7	173	-75,8	351	5,7	10	-60,0	4 226	-13,3
	2012	564	-46,8	2 231	-3,8	346	11,3	75	-56,6	358	2,0	32	220,0	3 606	-14,7
	2013	385	-31,7	2 202	-1,3	343	-0,9	20	-73,3	331	-7,5	4	-87,5	3 285	-8,9
Ostopalvelupäivähoitossa olevien lasten osuus (%) kunnan järjestämässä ja tukemassa päivähoitossa olevista lapsista	2009	5,2		15,5		2,9		8,1		4,0		0,5		6,7	
	2010	5,0		15,7		3,0		10,2		3,9		0,3		6,8	
	2011	4,3		15,4		2,8		2,5		4,0		0,1		5,7	
	2012	2,2		14,6		3,0		1,1		4,0		0,4		4,8	
	2013	1,5		14,1		3,0		0,3		3,6		0,0		4,1	

Lapset kunnan järjestämässä ja tukemassa päivähoitossa järjestämisuudittain vuosina 2009-2013 (tilanne 31.12.)		HELSINKI		ESPOO		VANTAA		TURKU		TAMPERE		OULU		KUUSIKKO YHTEENSÄ	
			Muutos (%)		Muutos (%)		Muutos (%)		Muutos (%)		Muutos (%)		Muutos (%)		Muutos (%)
Yksityisen hoidontuella hoidetut lapset yhteensä	2009	1 655	8,7	1 939	-0,2	605	5,4	908	7,3	704	2,3	1 153	20,2	6 964	6,6
	2010	1 778	7,4	1 973	1,8	654	8,1	828	-8,8	810	15,1	1 271	10,2	7 314	5,0
	2011	2 083	17,2	2 010	1,9	667	2,0	661	-20,2	783	-3,3	467	-63,3	6 671	-8,8
	2012	2 535	21,7	1 996	-0,7	653	-2,1	620	-6,2	723	-7,7	396	-15,2	6 923	3,8
	2013	2 666	5,2	1 946	-2,5	734	12,4	526	-15,2	773	6,9	334	-15,7	6 979	0,8
Yksityisen hoidon tuella hoidettujen lasten osuus (%) kunnan järjestämässä ja tukemassa päivähoitossa olevista lapsista	2009	7,2		13,4		5,7		13,4		8,5		17,2		10,0	
	2010	7,5		13,5		6,0		11,9		9,5		17,7		10,2	
	2011	8,4		13,3		6,0		9,4		8,9		6,2		9,0	
	2012	9,9		13,0		5,7		8,7		8,1		5,2		9,1	
	2013	10,2		12,5		6,3		7,2		8,4		3,1		8,7	
Palvelusetelillä järjestetyssä päivähoitossa olevat lapset	2009	
	2010	
	2011	.		.		.		675		.		911		1 586	
	2012	.		.		.		930	37,8	.		1 022	12,2	1 952	23,1
	2013	.		.		.		1 138	22,4	156		2 280	123,1	3 574	83,1
Palvelusetelillä järjestetyssä päivähoitossa olevien lasten osuus (%) kunnan järjestämässä ja tukemassa päivähoitossa olevista lapsista	2009	
	2010	
	2011	.		.		.		9,6		.		12,0		2,1	
	2012	.		.		.		13,1		.		13,5		2,6	
	2013	.		.		.		15,7		1,7		21,0		4,4	
Kunnanjärjestämässä ja tukemassa päivähoitossa olevat lapset yhteensä	2009	23 014	3,7	14 500	1,6	10 667	-0,1	6 759	0,5	8 313	1,7	6 707	4,6	69 960	2,2
	2010	23 663	2,8	14 653	1,1	10 844	1,7	6 971	3,1	8 568	3,1	7 190	7,2	71 889	2,8
	2011	24 724	4,5	15 098	3,0	11 204	3,3	7 021	0,7	8 765	2,3	7 579	5,4	74 391	3,5
	2012	25 487	3,1	15 315	1,4	11 388	1,6	7 124	1,5	8 881	1,3	7 590	0,1	75 785	1,9
	2013	26 171	2,7	15 563	1,6	11 576	1,7	7 265	2,0	9 180	3,4	10 855	43,0	80 610	6,4

1E Lapsen kunnan järjestämässä päivähoitossa hoitoajan ja tuen tarpeen mukaan vuosina 2009-2013

		HELSINKI	Muutos (%)	ESPOO	Muutos (%)	VANTAA	Muutos (%)	TURKU	Muutos (%)	TAMPERE	Muutos (%)	OULU	Muutos (%)	KUUSIKKO YHTEENSÄ	Muutos (%)
KUNNAN JÄRJESTÄMÄ KOKOPÄIVÄ- JA OSAPÄIVÄHOITO															
Kokopäivähoito	2009	20 133	3,7	11 589	2,1	9 505	-0,2	5 386	-0,5	7 201	1,6	5 117	-4,2	58 931	1,4
	2010	20 706	2,8	11 629	0,3	9 637	1,4	5 664	5,2	7 338	1,9	5 420	5,9	60 394	2,5
	2011	21 555	4,1	12 098	4,0	10 041	4,2	5 945	5,0	7 598	3,5	6 644	22,6	63 881	5,8
	2012	21 881	1,5	12 322	1,9	10 169	1,3	6 071	2,1	7 715	1,5	6 812	2,5	64 970	1,7
	2013	22 635	3,4	12 714	3,2	10 232	0,6	6 295	3,7	7 971	3,3	9 731	42,9	69 578	7,1
<i>Kokopäivähoitossa olevien lasten osuus (%) kunnan järjestämässä ja tukemassa päivähoitossa olevista lapsista</i>	2009	94,3		92,3		94,5		92,1		94,6		92,1		93,5	
	2010	94,6		91,7		94,6		92,2		94,6		91,6		93,5	
	2011	95,2		92,4		95,3		93,5		95,2		93,4		94,3	
	2012	95,3		92,5		94,7		93,3		94,6		94,7		94,3	
	2013	96,3		93,4		94,4		93,4		94,8		92,5		94,5	
Osapäivähoito	2009	1 226	-1,7	972	-0,3	557	-4,5	465	-0,6	408	2,3	437	280,0	4 065	7,3
	2010	1 179	-3,8	1 051	8,1	553	-0,7	479	3,0	420	2,9	499	14,2	4 181	2,9
	2011	1 086	-7,9	990	-5,8	496	-10,3	415	-13,4	384	-8,6	468	-6,2	3 839	-8,2
	2012	1 071	-1,4	997	0,7	566	14,1	433	4,3	443	15,4	382	-18,4	3 892	1,4
	2013	870	-18,8	903	-9,4	610	7,8	444	2,5	436	-1,6	790	106,8	4 053	4,1
<i>Osapäivähoitossa olevien lasten osuus (%) kunnan järjestämässä ja tukemassa päivähoitossa olevista lapsista</i>	2009	5,7		7,7		5,5		7,9		5,4		7,9		6,5	
	2010	5,4		8,3		5,4		7,8		5,4		8,4		6,5	
	2011	4,8		7,6		4,7		6,5		4,8		6,6		5,7	
	2012	4,7		7,5		5,3		6,7		5,4		5,3		5,7	
	2013	3,7		6,6		5,6		6,6		5,2		7,5		5,5	
KUNNALLINEN YMPÄRIVUOROKAUTINEN SEKÄ ILTA- JA LAUANTAIHOITO															
Lapset ympärivuorokautisessa sekä ilta- ja lauantaihoitossa yhteensä	2009	619	10,7	357	8,8	470	3,5	230	-36,6	382	-2,6	324	2,2	2 382	-1,3
	2010	626	1,1	328	-8,1	462	-1,7	369	60,4	266	-30,4	356	9,9	2 407	1,0
	2011	640	2,2	329	0,3	488	5,6	339	-8,1	259	-2,6	361	1,4	2 416	0,4
	2012	651	1,7	355	7,9	449	-8,0	364	7,4	252	-2,7	323	-10,5	2 394	-0,9
	2013	628	-3,5	348	-2,0	467	4,0	374	2,7	292	15,9	457	41,5	2 566	7,2
<i>Osuus (%) kunnan järjestämässä päivähoitossa olevista lapsista</i>	2009	2,9		2,8		4,7		3,9		5,0		5,8		3,8	
	2010	2,9		2,6		4,5		6,0		3,4		6,0		3,7	
	2011	2,8		2,5		4,6		5,3		3,2		5,1		3,6	
	2012	2,8		2,7		4,2		5,6		3,1		4,5		3,5	
	2013	2,7		2,6		4,3		5,5		3,5		4,3		3,5	

		HELSINKI	Muutos (%)	ESPOO	Muutos (%)	VANTAA	Muutos (%)	TURKU	Muutos (%)	TAMPERE	Muutos (%)	OULU	Muutos (%)	KAUSIKKO YHTEENSÄ	Muutos (%)
TUKEA TARVITSEVAT LAPSET KUNNALLISESSA JA KUNNAN JÄRJESTÄMÄSSÄ PÄIVÄHOIDOSSA															
Kunnallisessa päivähoitossa olevat lapset yhteensä	2009	1 265	5,7	959	0,1	832	0,1	424	-2,8	466	-2,1	279	-21,6	4 225	-0,7
	2010	1 185	-6,3	827	-13,8	855	2,8	437	3,1	500	7,3	350	25,4	4 154	-1,7
	2011	1 197	1,0	741	-10,4	822	-3,9	486	11,2	510	2,0	375	7,1	4 131	-0,6
	2012	1 232	2,9	801	8,1	744	-9,5	541	11,3	511	0,2	325	-13,3	4 154	0,6
	2013	1 200	-2,6	884	10,4	714	-4,0	567	4,8	575	12,5	594	82,8	4 534	9,1
Osuus (%) kunnallisessa päivähoitossa olevista lapsista	2009	6,3		9,3		8,5		8,0		6,4		5,1		7,2	
	2010	5,7		8,0		8,7		8,0		6,7		5,9		7,0	
	2011	5,5		6,9		8,0		8,8		6,7		6,1		6,7	
	2012	5,5		7,2		7,2		9,8		6,6		5,3		6,6	
	2013	5,2		7,7		6,8		10,2		7,3		7,2		6,8	
Kunnan järjestämässä päivähoitossa olevat lapset yhteensä	2009	1 296	6,3	1 026	4,2	840	0,1	435	-2,0	472	-2,3	279	-21,6	4 348	0,5
	2010	1 217	-6,1	870	-15,2	863	2,7	441	1,4	508	7,6	351	25,8	4 250	-2,3
	2011	1 217	0,0	777	-10,7	830	-3,8	486	10,2	521	2,6	375	6,8	4 206	-1,0
	2012	1 247	2,5	849	9,3	747	-10,0	544	11,9	520	-0,2	325	-13,3	4 232	0,6
	2013	1 213	-2,7	932	9,8	717	-4,0	572	5,1	585	12,5	594	82,8	4 613	9,0
Osuus (%) kunnan järjestämässä päivähoitossa olevista lapsista	2009	6,1		8,2		8,3		7,4		6,2		5,0		6,9	
	2010	5,6		6,9		8,5		7,2		6,5		5,9		6,6	
	2011	5,4		5,9		7,9		7,6		6,5		5,3		6,2	
	2012	5,4		6,4		7,0		8,4		6,4		4,5		6,1	
	2013	5,2		6,8		6,6		8,5		7,0		5,6		6,3	

1F Lapset kotihoidon tuella vuosina 2009-2013

Lapset kotihoidon tuella vuosina 2009-2013 (tilanne 31.12.)		HELSINKI		ESPOO		VANTAA		TURKU		TAMPERE		OULU		KUUSIKKO YHTEENSÄ	
			Muutos (%)		Muutos (%)		Muutos (%)		Muutos (%)		Muutos (%)		Muutos (%)		Muutos (%)
10kk - 6-vuotiaat	2009	8 170	4,6	5 110	1,2	4 131	6,3	2 121	4,4	3 272	13,0	2 968	5,0	25 772	5,2
	2010	8 583	5,1	5 290	3,5	4 182	1,2	2 134	0,6	3 344	2,2	2 870	-3,3	26 403	2,4
	2011	8 413	-2,0	5 199	-1,7	4 122	-1,4	2 252	5,5	3 338	-0,2	2 671	-6,9	25 995	-1,5
	2012	8 834	5,0	5 310	2,1	4 250	3,1	2 259	0,3	3 328	-0,3	2 771	3,7	26 752	2,9
	2013	8 613	-2,5	5 043	-5,0	3 929	-7,6	2 129	-5,8	3 618	8,7	4 129	49,0	27 461	2,7
Osuus (%) kaikista 10kk - 6-vuotiaista	2009	24,2		24,4		26,3		21,9		26,5		28,0		25,0	
	2010	24,8		24,9		26,2		21,6		26,4		26,2		25,1	
	2011	23,6		24,0		25,4		22,5		25,8		23,7		24,1	
	2012	24,1		24,0		25,8		22,3		25,4		24,2		24,3	
	2013	22,8		22,8		23,8		20,9		26,5		24,8		23,5	
10kk - 1-vuotiaat	2009	4 968	5,5	2 959	3,2	2 328	6,4	1 199	0,9	1 887	13,4	1 542	8,6	14 883	6,0
	2010	5 340	7,5	2 892	-2,3	2 297	-1,3	1 235	3,0	1 900	0,7	1 462	-5,2	15 126	1,6
	2011	5 270	-1,3	2 889	-0,1	2 264	-1,4	1 314	6,4	1 886	-0,7	1 362	-6,8	14 985	-0,9
	2012	5 434	3,1	2 987	3,4	2 325	2,7	1 285	-2,2	1 864	-1,2	1 413	3,7	15 308	2,2
	2013	5 367	-1,2	2 922	-2,2	2 217	-4,6	1 225	-4,7	2 019	8,3	2 106	49,0	15 856	3,6
Osuus (%) kaikista 10kk - 1-vuotiaista	2009	69,2		72,7		72,9		58,7		70,1		66,9		69,3	
	2010	73,9		70,7		72,2		58,7		71,2		63,2		70,1	
	2011	70,0		67,4		71,1		61,6		68,4		58,3		67,4	
	2012	72,6		71,2		74,2		62,6		68,4		61,0		69,9	
	2013	70,2		69,9		72,9		60,0		69,5		64,7		68,7	
2-vuotiaat	2009	1 920	2,8	1 123	2,0	901	4,8	500	9,2	746	22,1	590	-0,2	5 780	5,3
	2010	1 960	2,1	1 120	-0,3	886	-1,7	495	-1,0	770	3,2	608	3,1	5 839	1,0
	2011	1 960	0,0	1 093	-2,4	866	-2,3	531	7,3	741	-3,8	561	-7,7	5 752	-1,5
	2012	2 157	10,1	1 102	0,8	886	2,3	535	0,8	721	-2,7	582	3,7	5 983	4,0
	2013	2 004	-7,1	1 023	-7,2	840	-5,2	473	-11,6	769	6,7	867	49,0	5 976	-0,1
Osuus (%) kaikista 2-vuotiaista	2009	33,9		31,6		35,0		31,8		35,2		33,5		33,5	
	2010	32,6		32,0		32,7		30,9		35,0		31,6		32,5	
	2011	32,6		31,2		31,7		32,6		34,1		29,0		32,0	
	2012	33,9		29,7		32,3		32,0		31,6		30,0		32,0	
	2013	31,7		28,3		31,1		27,9		33,6		31,9		30,9	

Lapset kotihoidon tuella vuosina 2009-2013 (tilanne 31.12.)		HELSINKI		ESPOO		VANTAA		TURKU		TAMPERE		OULU		KUUSIKKO YHTEENSÄ	
			Muutos (%)		Muutos (%)		Muutos (%)		Muutos (%)		Muutos (%)		Muutos (%)		Muutos (%)
10kk - 2-vuotiaat	2009	6 888	4,7	4 082	2,9	3 229	5,9	1 699	3,2	2 633	15,7	2 132	6,0	20 663	5,8
	2010	7 300	6,0	4 012	-1,7	3 183	-1,4	1 730	1,8	2 670	1,4	2 070	-2,9	20 965	1,5
	2011	7 230	-1,0	3 982	-0,7	3 130	-1,7	1 845	6,6	2 627	-1,6	1 923	-7,1	20 737	-1,1
	2012	7 591	5,0	4 089	2,7	3 211	2,6	1 820	-1,4	2 585	-1,6	1 995	3,7	21 291	2,7
	2013	7 371	-2,9	3 945	-3,5	3 057	-4,8	1 698	-6,7	2 788	7,9	2 973	49,0	21 832	2,5
Osuus (%) kaikista 10kk - 2-vuotiaista	2009	53,6		53,5		55,9		46,1		54,7		52,5		53,2	
	2010	55,1		52,8		54,1		45,8		54,8		48,8		52,9	
	2011	53,4		51,1		52,9		47,9		53,3		45,0		51,5	
	2012	54,8		51,7		54,6		47,9		51,6		46,9		52,3	
	2013	52,8		50,7		53,2		45,3		53,7		49,8		51,5	
3 - 6-vuotiaat	2009	1 282	4,0	1 028	-5,0	902	7,8	422	9,3	639	2,9	836	2,5	5 109	2,7
	2010	1 283	0,1	1 278	24,3	999	10,8	404	-4,3	674	5,5	800	-4,3	5 438	6,4
	2011	1 183	-7,8	1 217	-4,8	992	-0,7	407	0,7	711	5,5	748	-6,5	5 258	-3,3
	2012	1 243	5,1	1 221	0,3	1 039	4,7	439	7,9	743	4,5	776	3,7	5 461	3,9
	2013	1 242	-0,1	1 098	-10,1	872	-16,1	431	-1,8	830	11,7	1 156	49,0	5 629	3,1
Osuus (%) kaikista 3 - 6-vuotiaista	2009	6,1		7,7		9,1		7,1		8,5		12,8		7,9	
	2010	6,0		9,4		9,9		6,6		8,6		11,9		8,3	
	2011	5,3		8,7		9,6		6,6		8,9		10,7		7,8	
	2012	5,4		8,6		9,8		6,9		9,2		10,8		7,9	
	2013	5,2		7,6		8,1		6,7		9,8		10,8		7,6	
3 - 6-vuotiaiden osuus (%) kaikista kotihoidon tukea saaneista lapsista	2009	15,7		20,1		21,8		19,9		19,5		28,2		19,8	
	2010	14,9		24,2		23,9		18,9		20,2		27,9		20,6	
	2011	14,1		23,4		24,1		18,1		21,3		28,0		20,2	
	2012	14,1		23,0		24,4		19,4		22,3		28,0		20,4	
	2013	14,4		21,8		22,2		20,2		22,9		28,0		20,5	

2A/1 Lasten päivähoidon ja kotihoidon tuen kustannukset Kuusikko-kunnissa vuonna 2013

KOKONAISKUSTANNUKSET (€) 2013	HELSINKI	ESPOO	VANTAA	TURKU	TAMPERE	OULU	KUUSIKKO
Kustannukset yhteensä ilman vyörytyksiä	350 272 154	209 693 782	142 613 197	91 564 655	112 668 404	124 950 419	1 031 762 611
Tulot asiakasmaksuista yhteensä	35 845 002	23 779 246	17 988 436	7 046 656	12 212 232	11 988 056	108 859 628
KUNNAN ITSETUOTTAMA PÄIVÄHOITO							
KUNNAN ITSE TUOTTAMA PÄIVÄHOITO YHTEENSÄ	274 222 425	149 431 958	115 767 940	69 467 574	88 109 025	93 805 570	790 804 492
KUNNALLISET PÄIVÄKODIT							
Kustannukset ilman vyörytyksiä yhteensä	257 279 886	134 075 123	109 224 987	65 227 435	85 568 848	85 626 104	737 002 384
Henkilöstökustannukset	179 378 026	85 407 582	76 194 043	49 000 692	58 840 126	56 717 873	505 538 343
Tilakustannukset	40 447 571	23 270 596	15 391 779	9 052 178	11 027 053	14 114 467	113 303 644
Tukipalveluiden kustannukset	30 738 258	19 367 386	16 265 269	5 497 791	12 699 245	10 177 982	94 745 930
Muut kustannukset	4 593 678	2 993 590	949 712	1 204 759	1 776 185	2 750 782	14 268 706
Päivähoidon yhteiset menot	2 122 353	3 035 969	424 184	472 015	1 226 239	1 865 000	9 145 760
Tulot asiakasmaksuista	32 666 355	18 982 419	16 470 485	6 881 085	11 079 510	10 907 273	96 987 126
KUNNALLINEN PERHEPÄIVÄHOITO YHTEENSÄ							
Kustannukset ilman vyörytyksiä yhteensä	16 942 539	15 356 835	6 542 953	4 240 139	2 540 177	8 179 466	53 802 108
Henkilöstökustannukset	14 101 296	11 934 807	5 548 866	3 852 090	2 229 275	6 751 589	44 417 923
Tilakustannukset	1 126 538	1 248 422	342 121	45 811	87 556	248 933	3 099 381
Tukipalveluiden kustannukset	841 262	1 212 138	307 882	261	20 015	148 861	2 530 420
Muut kustannukset	716 774	473 986	284 585	311 786	197 527	818 690	2 803 348
Päivähoidon yhteiset menot	156 668	487 483	59 499	30 191	5 804	211 392	951 037
Tulot asiakasmaksuista	2 412 499	2 260 860	1 107 204	55 440	525 912	798 085	7 160 000
TAVALLINEN PERHEPÄIVÄHOITO							
Kustannukset ilman vyörytyksiä yhteensä	8 844 213	3 411 236	3 303 980	4 240 139	1 959 719	5 745 951	27 505 239
Henkilöstökustannukset	7 926 304	2 968 366	3 007 043	3 852 090	1 796 107	4 811 990	24 361 900
Tilakustannukset	121 350	253	0	45 811	0	1 595	169 009
Tukipalveluiden kustannukset	103 842	540	0	261	0	105 692	210 334
Muut kustannukset	604 630	287 291	248 475	311 786	163 612	676 586	2 292 381
Päivähoidon yhteiset menot	88 088	154 787	48 462	30 191	0	150 088	471 616
Tulot asiakasmaksuista	1 282 453	614 268	626 630	55 440	396 012	566 641	3 541 443
RYHMÄPERHEPÄIVÄHOITO							
Kustannukset ilman vyörytyksiä yhteensä	8 098 325	11 945 599	3 238 973	0	580 458	2 433 514	26 296 869
Henkilöstökustannukset	6 174 992	8 966 441	2 541 823	0	433 168	1 939 599	20 056 023
Tilakustannukset	1 005 188	1 248 169	342 121	0	87 556	247 338	2 930 373
Tukipalveluiden kustannukset	737 421	1 211 598	307 882	0	20 015	43 170	2 320 086
Muut kustannukset	112 144	186 694	36 110	0	33 916	142 104	510 967
Päivähoidon yhteiset menot	68 580	332 696	11 037	0	5 804	61 304	479 420
Tulot asiakasmaksuista	1 130 047	1 646 592	480 574	0	129 900	231 445	3 618 557
OSTOPALVELUPÄIVÄHOITO							
Kustannukset ilman vyörytyksiä yhteensä	7 005 058	20 855 215	4 061 864	1 640 829	4 042 479	387 227	37 992 672
Tulot asiakasmaksuista	766 147	2 535 968	410 747	110 131	606 810	282 698	4 712 501
PALVELUSETELILLÄ JÄRJESTETTY PÄIVÄHOITO							
Palvelusetelillä järjestetty päivähoito yhteensä	3 600	0	0	8 073 791	492 949	13 374 364	21 944 704
LASTEN YKSITYISEN HOIDON TUKI							
Kustannukset ilman vyörytyksiä yhteensä	16 485 630	12 811 221	4 218 613	3 612 834	4 080 334	2 126 928	43 335 561
LASTEN KOTIHOIDON TUKI							
Kustannukset ilman vyörytyksiä yhteensä	52 555 441	26 595 388	18 564 780	8 769 627	15 943 617	15 256 330	137 685 183

2A/2 Lasten päivähoidon ja kotihoidon tuen kustannusten osuudet kokonaiskustannuksista Kuusikko-kunnissa vuonna 2013

KOKONAISKUSTANNUKSET 2012	HELSINKI	ESPOO	VANTAA	TURKU	TAMPERE	OULU	KUUSIKKO
KUSTANNUKSET YHTEENSÄ (%)	100,0	100,0	100,0	100,0	100,0	100,0	100,0
<i>josta kunnalliset päiväkodit</i>	73,5	63,9	76,6	71,2	75,9	68,5	71,4
<i>josta kunnallinen perhepäivähoito</i>	4,8	7,3	4,6	4,6	2,3	6,5	5,2
<i>josta palvelusetelillä järjestetty päivähoito</i>	0,0	0,0	0,0	8,8	0,4	10,7	2,1
<i>josta ostopalvelupäivähoito</i>	2,0	9,9	2,8	1,8	3,6	0,3	3,7
<i>josta yksityisen hoidon tuki</i>	4,7	6,1	3,0	3,9	3,6	1,7	4,2
<i>josta kotihoidon tuki</i>	15,0	12,7	13,0	9,6	14,2	12,2	13,3
TULOT ASIAKASMAKSUISTA YHTEENSÄ (%)	100,0	100,0	100,0	100,0	100,0	100,0	100,0
<i>josta kunnalliset päiväkodit</i>	91,1	79,8	91,6	97,7	90,7	91,0	89,1
<i>josta kunnallinen perhepäivähoito</i>	6,7	9,5	6,2	0,8	4,3	6,7	6,6
<i>josta ostopalvelupäivähoito</i>	2,1	10,7	2,3	1,6	5,0	2,4	4,3
KUNNAN ITSE TUOTTAMA PÄIVÄHOITO							
KUNNALLINEN PÄIVÄKOTIHOITO YHTEENSÄ (%)	100,0	100,0	100,0	100,0	100,0	100,0	100,0
<i>josta henkilöstökustannukset</i>	69,7	63,7	69,8	75,1	68,8	66,2	68,6
<i>josta tilakustannukset</i>	15,7	17,4	14,1	13,9	12,9	16,5	15,4
<i>josta tukipalveluiden kustannukset</i>	11,9	14,4	14,9	8,4	14,8	11,9	12,9
<i>josta muut kustannukset</i>	1,8	2,2	0,9	1,8	2,1	3,2	1,9
<i>josta päivähoidon yhteiset kustannukset</i>	0,8	2,3	0,4	0,7	1,4	2,2	1,2
Asiakasmaksutulojen osuus (%) kokonaiskustannuksista	12,7	14,2	15,1	10,5	12,9	12,7	13,2
KUNNALLINEN PERHEPÄIVÄHOITO YHTEENSÄ (%)	100,0	100,0	100,0	100,0	100,0	100,0	100,0
<i>josta henkilöstökustannukset</i>	83,2	77,7	84,8	90,8	87,8	82,5	82,6
<i>josta tilakustannukset</i>	6,6	8,1	5,2	1,1	3,4	3,0	5,8
<i>josta tukipalveluiden kustannukset</i>	5,0	7,9	4,7	0,0	0,8	1,8	4,7
<i>josta muut kustannukset</i>	4,2	3,1	4,3	7,4	7,8	10,0	5,2
<i>josta päivähoidon yhteiset kustannukset</i>	0,9	3,2	0,9	0,7	0,2	2,6	1,8
Asiakasmaksutulojen osuus (%) kokonaiskustannuksista	14,2	14,7	16,9	1,3	20,7	9,8	13,3
TAVALLINEN PERHEPÄIVÄHOITO YHTEENSÄ	100,0	100,0	100,0	100,0	100,0	100,0	100,0
<i>josta henkilöstökustannukset</i>	89,6	87,0	91,0	90,8	91,7	83,7	88,6
<i>josta tilakustannukset</i>	1,4	0,0	0,0	1,1	0,0	0,0	0,6
<i>josta tukipalveluiden kustannukset</i>	1,2	0,0	0,0	0,0	0,0	1,8	0,8
<i>josta muut kustannukset</i>	6,8	8,4	7,5	7,4	8,3	11,8	8,3
<i>josta päivähoidon yhteiset kustannukset</i>	1,0	4,5	1,5	0,7	0,0	2,6	1,7
Asiakasmaksutulojen osuus (%) kokonaiskustannuksista	14,5	18,0	19,0	1,3	20,2	9,9	12,9
RYHMÄPERHEPÄIVÄHOITO YHTEENSÄ	100,0	100,0	100,0	0,0	100,0	100,0	100,0
<i>josta henkilöstökustannukset</i>	76,3	75,1	78,5	0,0	74,6	79,7	76,3
<i>josta tilakustannukset</i>	12,4	10,4	10,6	0,0	15,1	10,2	11,1
<i>josta tukipalveluiden kustannukset</i>	9,1	10,1	9,5	0,0	3,4	1,8	8,8
<i>josta muut kustannukset</i>	1,4	1,6	1,1	0,0	5,8	5,8	1,9
<i>josta päivähoidon yhteiset kustannukset</i>	0,8	2,8	0,3	0,0	1,0	2,5	1,8
Asiakasmaksutulojen osuus (%) kokonaiskustannuksista	14,0	13,8	14,8	0,0	22,4	9,5	13,8
OSTOPALVELUPÄIVÄHOITO							
Asiakasmaksutulojen osuus (%) kokonaiskustannuksista	10,9	12,2	10,1	6,7	15,0	73,0	12,4

2B Kuusikko-kuntien lasten päivähoidon ja kotihoidon tuen kustannusten tarkastelua vuosina 2012 ja 2013. Vuoden 2012 kustannukset on deflatoitu⁹.

	HELSINKI			ESPOO			VANTAA			TURKU			TAMPERE			OULU			KUUSIKKO		
	2012*	2013	Muutos %	2012*	2013	Muutos %	2012*	2013	Muutos %	2012*	2013	Muutos %	2012*	2013	Muutos %	2012*	2013	Muutos %	2012*	2013	Muutos %
Kunnan järjestämä ja tukema päivähoito yhteensä	291 439 345	297 716 713	2,2	177 231 194	183 098 394	3,3	124 130 564	124 048 417	-0,1	80 130 029	82 795 028	3,3	96 660 191	96 724 786	0,1	75 585 380	109 694 089	45,1	845 176 703	894 077 428	5,8
Kunnan järjestämä päivähoito yhteensä	277 341 967	281 231 083	1,4	164 557 713	170 287 173	3,5	120 311 396	119 829 804	-0,4	76 246 380	79 182 194	3,9	92 931 289	92 644 453	-0,3	73 690 754	107 567 161	46,0	805 079 498	850 741 867	5,7
Kunnallinen päivähoito yhteensä	267 643 260	274 222 425	2,5	143 041 492	149 431 958	4,5	116 187 576	115 767 940	-0,4	67 766 705	69 467 574	2,5	88 959 783	88 109 025	-1,0	66 079 292	93 805 570	42,0	749 678 108	790 804 492	5,5
Kunnallinen päiväkotihoido	250 101 570	257 279 886	2,9	126 879 087	134 075 123	5,7	108 927 267	109 224 987	0,3	62 967 293	65 227 435	3,6	86 155 989	85 568 848	-0,7	61 758 968	85 626 104	38,6	696 790 174	737 002 384	5,8
Kunnallinen perhepäivähoito yhteensä	17 541 690	16 942 539	-3,4	16 162 405	15 356 835	-5,0	7 260 308	6 542 953	-9,9	4 799 412	4 240 139	-11,7	2 803 794	2 540 177	-9,4	4 320 324	8 179 466	89,3	52 887 934	53 802 108	1,7
Ostopalveluna hankittu päivähoito	9 696 980	7 005 058	-27,8	21 516 221	20 855 215	-3,1	4 123 820	4 061 864	-1,5	2 124 669	1 640 829	-22,8	3 971 506	4 042 479	1,8	574 709	387 227	-32,6	42 007 904	37 992 672	-9,6
Palvelusetelillä järjestetty päivähoito	1 727	3 600	108,4	0	0	0,0	0	0	0,0	6 355 006	8 073 791	27,0	0	492 949	0,0	7 036 753	13 374 364	90,1	13 393 486	21 944 704	63,8
Kunnan tukema päivähoito	14 097 379	16 485 630	16,9	12 673 481	12 811 221	1,1	3 819 168	4 218 613	10,5	3 883 649	3 612 834	-7,0	3 728 902	4 080 334	9,4	1 894 626	2 126 928	12,3	40 097 205	43 335 561	8,1
Yksityisen hoidon tuki	14 097 379	16 485 630	16,9	12 673 481	12 811 221	1,1	3 819 168	4 218 613	10,5	3 883 649	3 612 834	-7,0	3 728 902	4 080 334	9,4	1 894 626	2 126 928	12,3	40 097 205	43 335 561	8,1
Kotihoidon tuki	51 951 151	52 555 441	1,2	26 080 910	26 595 388	2,0	19 938 792	18 564 780	-6,9	9 009 654	8 769 627	-2,7	15 165 846	15 943 617	5,1	10 595 650	15 256 330	44,0	132 742 002	137 685 183	3,7
Kunnan järjestämä ja tukema päivähoito sekä kotihoidon tuki**	343 390 496	350 272 154	2,0	203 312 104	209 693 782	3,1	144 069 355	142 613 197	-1,0	89 139 683	91 564 655	2,7	111 826 036	112 668 404	0,8	86 181 030	124 950 419	45,0	977 918 705	1 031 762 611	5,5
Avoin varhaiskasvatus	12 040 223	11 442 513	-5,0	3 551 709	3 486 054	-1,8	2 311 798	2 728 704	18,0	980 093	1 074 513	9,6	976 918	1 109 606	13,6	1 049 615	2 838 777	170,5	20 910 356	22 680 166	8,5
Ävustukset	243 329	181 938	-25,2	10 160	0	-100,0	0	160 100	0,0	0	0	0,0	43 687	27 600	-36,8	57 913	152 461	163,3	355 089	522 099	47,0
Starttirahat	0	291 000	0,0	225 397	446 000	97,9	0	0	0,0	0	80 000	0,0	4 064	8 000	96,9	0	0	0,0	229 461	825 000	259,5

* Vuoden 2012 kustannukset on muutettu vuoden 2013 arvoon julkisten menojen hintaindeksi sosiaalitoimelle (2000=100) kertoimella (1,0313).

** Iman varhaiskasvatuksen kustannuksia

⁹ Julkisten menojen hintaindeksi sosiaalitoimelle, Tilastokeskus 3/2014 (ennakkotieto)

2C/1 Kunnan järjestämän ja tukeman päivähoiton (sisältäen päivähoitossa järjestetyn esiopetuksen) sekä kotihoidon tuen kustannukset 2009-2013

Kustannukset, euroa		HELSINKI		ESPOO		VANTAA		TURKU		TAMPERE		OULU		KUUSIKKO YHTEENSÄ	
		Muutos (%)	Muutos (%)	Muutos (%)	Muutos (%)	Muutos (%)	Muutos (%)	Muutos (%)	Muutos (%)	Muutos (%)	Muutos (%)	Muutos (%)	Muutos (%)		
Kunnan järjestämän ja tukeman päivähoiton kustannukset (ilman avointa varhaiskasvatusta)	2009	297 884 921	9,2	185 998 805	4,4	127 336 619	2,9	75 138 221	4,5	96 276 950	8,0	74 241 192	7,9	856 876 708	6,5
	2010	312 374 134	4,9	188 207 106	1,2	133 575 301	4,9	78 446 601	4,4	97 841 700	1,6	74 744 144	0,7	885 188 986	3,3
	2011	323 530 399	3,6	193 347 537	2,7	138 883 854	4,0	82 485 215	5,1	103 389 159	5,7	79 828 426	6,8	921 464 590	4,1
	2012	337 987 027	4,5	200 112 858	3,5	141 802 332	2,1	87 737 013	6,4	110 066 382	6,5	84 824 916	6,3	962 530 527	4,5
	2013	350 272 154	3,6	209 693 782	4,8	142 613 197	0,6	91 564 655	4,4	112 668 404	2,4	124 950 419	47,3	1 031 762 611	7,2
Kunnallinen päivähoito	2009	233 048 788	10,0	130 014 717	4,5	104 063 643	2,7	57 620 346	3,3	73 178 748	-2,3	57 539 248	6,3	655 465 490	5,3
	2010	241 024 997	3,4	130 937 513	0,7	107 266 586	3,1	59 422 903	3,1	75 703 856	3,5	57 246 988	-0,5	671 602 843	2,5
	2011	250 880 905	4,1	135 183 742	3,2	112 414 372	4,8	62 734 958	5,6	81 307 315	7,4	61 689 907	7,8	704 211 199	4,9
	2012	263 431 722	5,0	140 790 643	4,1	114 359 290	1,7	66 700 352	6,3	87 559 944	7,7	65 039 492	5,4	737 881 442	4,8
	2013	274 222 425	4,1	149 431 958	6,1	115 767 940	1,2	69 467 574	4,1	88 109 025	0,6	93 805 570	44,2	790 804 492	7,2
Kunnallinen päiväkotihoito	2009	214 110 532	10,5	112 860 992	5,0	95 753 870	4,3	52 797 985	3,9	69 641 859	-3,0	52 446 363	5,8	597 611 601	5,7
	2010	222 714 490	4,0	114 430 586	1,4	98 704 786	3,1	54 960 981	4,1	72 761 676	4,5	52 771 022	0,6	616 343 542	3,1
	2011	233 102 688	4,7	119 085 437	4,1	104 729 903	6,1	57 944 567	5,4	78 527 451	7,9	57 569 050	9,1	650 959 097	5,6
	2012	246 166 061	5,6	124 882 563	4,9	107 213 227	2,4	61 976 462	7,0	84 800 269	8,0	60 787 151	5,6	685 825 734	5,4
	2013	257 279 886	4,5	134 075 123	7,4	109 224 987	1,9	65 227 435	5,2	85 568 848	0,9	85 626 104	40,9	737 002 384	7,5
Kunnallinen perhepäivähoito	2009	18 938 256	4,7	17 153 725	1,3	8 309 773	-13,0	4 822 361	-3,2	3 536 890	14,7	5 092 885	11,7	57 853 889	1,2
	2010	18 310 507	-3,3	16 506 927	-3,8	8 561 800	3,0	4 461 922	-7,5	2 942 180	-16,8	4 475 966	-12,1	55 259 302	-4,5
	2011	17 778 217	-2,9	16 098 305	-2,5	7 684 468	-10,2	4 790 391	7,4	2 779 864	-5,5	4 120 857	-7,9	53 252 103	-3,6
	2012	17 265 660	-2,9	15 908 079	-1,2	7 146 063	-7,0	4 723 890	-1,4	2 759 675	-0,7	4 252 341	3,2	52 055 708	-2,2
	2013	16 942 539	-1,9	15 356 835	-3,5	6 542 953	-8,4	4 240 139	-10,2	2 540 177	-8,0	8 179 466	92,4	53 802 108	3,4
Tavallinen perhepäivähoito	2009	11 488 699	3,1	5 737 093	-4,4	4 837 612	-9,1	4 822 361	-3,2	2 922 164	22,9	3 583 062	13,9	33 390 991	1,3
	2010	10 887 486	-5,2	5 379 717	-6,2	4 721 677	-2,4	4 461 922	-7,5	2 305 287	-21,1	3 323 898	-7,2	31 079 986	-6,9
	2011	10 070 549	-7,5	4 595 464	-14,6	4 224 514	-10,5	4 790 391	7,4	2 123 341	-7,9	3 107 609	-6,5	28 911 868	-7,0
	2012	8 794 484	-12,7	3 825 521	-16,8	3 774 645	-10,6	4 723 890	-1,4	2 140 127	0,8	2 955 882	-4,9	26 214 549	-9,3
	2013	8 844 213	0,6	3 411 236	-10,8	3 303 980	-12,5	4 240 139	-10,2	1 959 719	-8,4	5 745 951	94,4	27 505 239	4,9
Ryhmäperhepäivähoito	2009	7 449 557	7,4	11 416 632	4,5	3 472 161	-18,0	0	-100,0	614 726	-13,0	1 509 823	6,8	24 462 898	1,0
	2010	7 423 021	-0,4	11 127 210	-2,5	3 840 123	10,6	0	0,0	636 894	3,6	1 152 068	-23,7	24 179 315	-1,2
	2011	7 707 668	3,8	11 502 841	3,4	3 459 954	-9,9	0	0,0	656 523	3,1	1 013 248	-12,0	24 340 235	0,7
	2012	8 471 177	9,9	12 082 558	5,0	3 371 418	-2,6	0	0,0	619 548	-5,6	1 296 459	28,0	25 841 159	6,2
	2013	8 098 325	-4,4	11 945 599	-1,1	3 238 973	-3,9	0	0,0	580 458	-6,3	2 433 514	87,7	26 296 869	1,8

Kustannukset, euroa		HELSINKI		ESPOO		VANTAA		TURKU		TAMPERE		OULU		KUUSIKKO YHTEENSÄ	
			Muutos (%)		Muutos (%)		Muutos (%)		Muutos (%)		Muutos (%)		Muutos (%)		Muutos (%)
Ostopalvelupäivähoito	2009	12 893 749	7,3	18 250 628	6,5	2 719 786	0,4	4 675 767	17,2	2 076 700	10,7	283 982	82,2	40 900 613	7,9
	2010	13 086 369	1,5	20 816 341	14,1	3 803 864	39,9	5 698 291	21,9	2 218 434	6,8	398 262	40,2	46 021 561	12,5
	2011	12 564 608	-4,0	21 060 215	1,2	3 812 111	0,2	2 822 767	-50,5	3 564 809	60,7	509 778	28,0	44 334 288	-3,7
	2012	9 544 391	-24,0	21 177 649	0,6	4 058 929	6,5	2 091 236	-25,9	3 909 012	9,7	565 666	11,0	41 346 883	-6,7
	2013	7 005 058	-26,6	20 855 215	-1,5	4 061 864	0,1	1 640 829	-21,5	4 042 479	3,4	387 227	-31,5	37 992 672	-8,1
Palvelusetelillä järjestetty päivähoito	2009
	2010
	2011	385	4 086 969	.	.	.	2 352 252	.	6 439 606	.
	2012	1 700	341,5	6 255 006	53,0	.	.	6 926 025	194,4	13 182 731	104,7
	2013	3 600	111,8	8 073 791	29,1	492 949	.	13 374 364	93,1	21 944 704	66,5
Yksityisen hoidon tuki	2009	7 214 624	28,5	11 080 955	2,1	3 269 696	14,6	4 959 791	10,8	5 446 751	113,7	5 389 742	21,0	37 361 559	21,3
	2010	8 955 794	24,1	11 181 605	0,9	3 231 002	-1,2	5 070 451	2,2	3 393 705	-37,7	6 381 403	18,4	38 213 960	2,3
	2011	10 260 969	14,6	11 850 322	6,0	3 527 979	9,2	4 203 628	-17,1	3 430 946	1,1	4 901 741	-23,2	38 175 584	-0,1
	2012	13 875 547	35,2	12 474 056	5,3	3 759 071	6,6	3 822 538	-9,1	3 670 225	7,0	1 864 813	-62,0	39 466 250	3,4
	2013	16 485 630	18,8	12 811 221	2,7	4 218 613	12,2	3 612 834	-5,5	4 080 334	11,2	2 126 928	14,1	43 335 561	9,8
Yksityisen hoidon tuen kuntalisä	2009	4 106 700	19,1	7 266 378	7,9	2 023 156	24,1	3 197 033	6,1	4 195 000	199,8	3 455 210	24,9	24 243 477	27,6
	2010	5 548 755	35,1	7 394 725	1,8	1 995 559	-1,4	3 294 059	3,0	1 994 000	-52,5	4 207 727	21,8	24 434 825	0,8
	2011	6 451 676	16,3	8 053 432	8,9	2 182 513	9,4	2 761 121	-16,2	2 019 702	1,3	3 101 974	-26,3	24 570 418	0,6
	2012	7 958 818	23,4	8 394 940	4,2	2 294 464	5,1	2 545 072	-7,8	2 241 544	11,0	1 001 671	-67,7	24 436 509	-0,5
	2013	9 637 095	21,1	8 405 001	0,1	2 697 244	17,6	2 390 882	-6,1	2 450 921	9,3	1 100 382	9,9	26 681 525	9,2
Lasten kotihoidon tuki	2009	44 727 760	3,4	26 652 505	3,3	17 283 494	2,9	7 882 317	3,3	15 574 751	58,7	11 028 220	10,1	123 149 047	8,7
	2010	49 306 974	10,2	25 271 646	-5,2	19 273 849	11,5	8 254 956	4,7	16 525 705	6,1	10 717 491	-2,8	129 350 621	5,0
	2011	49 823 532	1,0	25 253 259	-0,1	19 129 393	-0,7	8 636 893	4,6	15 086 089	-8,7	10 374 747	-3,2	128 303 912	-0,8
	2012	51 133 666	2,6	25 670 510	1,7	19 625 042	2,6	8 867 881	2,7	14 927 201	-1,1	10 428 921	0,5	130 653 222	1,8
	2013	52 555 441	2,8	26 595 388	3,6	18 564 780	-5,4	8 769 627	-1,1	15 943 617	6,8	15 256 330	46,3	137 685 183	5,4
Lasten kotihoidon tuen kuntalisä	2009	14 419 998	-2,0	9 691 352	1,3	4 198 263	3,3	0	-100,0	4 195 000	9 888,1	2 199 471	6,2	34 704 084	13,9
	2010	17 709 377	22,8	8 041 105	-17,0	5 162 824	23,0	0	0,0	4 428 000	5,6	1 442 570	-34,4	36 783 876	6,0
	2011	18 039 061	1,9	7 951 653	-1,1	5 120 114	-0,8	0	0,0	3 124 949	-29,4	1 259 543	-12,7	35 495 319	-3,5
	2012	18 415 986	2,1	7 819 317	-1,7	5 094 454	-0,5	0	0,0	3 014 928	-3,5	1 251 732	-0,6	35 596 417	0,3
	2013	18 700 337	1,5	7 938 241	1,5	3 592 478	-29,5	0	0,0	3 190 900	5,8	1 653 147	32,1	35 075 102	-1,5

Kustannukset, euroa		HELSINKI	Muutos (%)	ESPOO	Muutos (%)	VANTAA	Muutos (%)	TURKU	Muutos (%)	TAMPERE	Muutos (%)	OULU	Muutos (%)	CUUSIKKO YHTEENSÄ	Muutos (%)
Kustannukset suhteutettuna väestöön ja läsnäolopäiviin															
<i>Kunnan järjestämän ja tukeman päivähoiton kustannukset kunnan asukasta kohden</i>	2009	511	8,0	761	3,2	644	1,8	427	4,2	455	7,0	534	3,6	552	5,2
	2010	531	3,9	759	-0,3	668	3,6	442	3,7	459	0,8	528	-1,1	564	2,2
	2011	543	2,4	766	0,9	684	2,5	462	4,4	481	4,7	555	5,1	580	2,8
	2012	560	3,0	779	1,7	691	1,0	487	5,4	506	5,4	579	4,4	598	3,0
	2013	572	2,2	804	3,2	685	-0,8	503	3,3	511	1,0	645	11,3	615	2,9
<i>Kunnan järjestämän ja tukeman päivähoiton kustannukset 10kk - 6-vuotiasta kunnan asukasta kohden</i>	2009	8 808	5,0	8 864	2,7	8 122	0,9	7 773	2,2	7 786	3,8	6 994	0,3	8 309	3,0
	2010	9 042	2,7	8 864	0,0	8 363	3,0	7 938	2,1	7 721	-0,8	6 822	-2,5	8 409	1,2
	2011	9 071	0,3	8 908	0,5	8 542	2,1	8 249	3,9	7 995	3,5	7 098	4,0	8 547	1,6
	2012	9 209	1,5	9 050	1,6	8 594	0,6	8 660	5,0	8 388	4,9	7 422	4,6	8 751	2,4
	2013	9 266	0,6	9 465	4,6	8 648	0,6	8 988	3,8	8 246	-1,7	7 504	1,1	8 822	0,8
<i>Kunnallisen päiväkotihoidon kustannukset läsnäolopäivää kohden</i>	2009	68	9,2	73	3,7	63	4,4	69	8,8	62	0,5	64	3,0	67	5,7
	2010	68	-0,5	73	0,1	64	1,5	70	1,5	63	2,4	64	1,2	67	0,6
	2011	68	-0,2	72	-1,3	65	1,7	71	1,4	65	3,0	63	-2,9	67	0,1
	2012	69	2,3	73	1,1	64	-0,3	75	5,8	68	4,6	65	3,9	69	2,4
	2013	70	0,8	76	3,9	65	0,7	77	3,5	69	1,0	71	8,8	71	2,3
Kuntalisän osuus (€) yksityisen hoidon tuesta/lapsi (kahden vuoden keskiarvo)	2009	2 585	9,5	3 745	9,1	3 432	18,1	3 645	-1,0	6 027	223,7	3 272	4,8	3 593	21,8
	2010	3 233	25,0	3 781	1,0	3 170	-7,6	3 795	4,1	2 634	-56,3	3 472	6,1	3 423	-4,7
	2011	3 342	3,4	4 044	7,0	3 304	4,2	3 709	-2,3	2 536	-3,7	3 570	2,8	3 514	2,7
	2012	3 447	3,1	4 191	3,6	3 476	5,2	3 974	7,1	2 977	17,4	2 321	-35,0	3 595	2,3
	2013	3 706	7,5	4 264	1,7	3 889	11,9	4 173	5,0	3 277	10,1	3 295	41,9	3 856	7,2
Kuntalisän osuus (€)kotihoidon tuesta/lapsi (kahden vuoden keskiarvo)	2009	1 805	-3,6	1 908	2,2	1 047	0,7	0	0,0	1 360	9 251,7	759	0,1	1 381	11,4
	2010	2 114	17,2	1 546	-18,9	1 242	18,6	0	0,0	1 339	-1,6	494	-34,9	1 410	2,1
	2011	2 123	0,4	1 516	-2,0	1 233	-0,7	0	0,0	935	-30,1	455	-8,0	1 355	-3,9
	2012	2 136	0,6	1 488	-1,9	1 217	-1,3	0	0,0	905	-3,3	460	1,2	1 350	-0,4
	2013	2 144	0,4	1 534	3,1	878	-27,8	0	0,0	919	1,6	400	-13,0	1 262	-6,5

2C/2 Päivähoidon kustannukset suhteutettuna vuosien 2012 ja 2013 vuoden joulukuussa päivähoitossa ja kotihoidon tuella olleiden lasten keskiarvoon

Euroa		HELSINKI	Muutos (%)	ESPOO	Muutos (%)	VANTAA	Muutos (%)	TURKU	Muutos (%)	TAMPERE	Muutos (%)	OULU	Muutos (%)	KUUSIKKO YHTEENSÄ	Muutos (%)
Kunnallisen päivähoiton kustannukset lasta kohden	2008-2009	11 768	6,8	12 737	1,2	10 632	0,5	10 787	3,6	10 079	-4,2	10 243	6,1	11 297	2,9
	2009-2010	11 797	0,2	12 656	-0,6	10 933	2,8	11 071	2,6	10 296	2,1	10 031	-2,1	11 380	0,7
	2010-2011	11 866	0,6	12 783	1,0	11 189	2,3	11 468	3,6	10 800	4,9	10 209	1,8	11 581	1,8
	2011-2012	11 983	1,0	12 883	0,8	11 095	-0,8	12 115	5,6	11 349	5,1	10 549	3,3	11 786	1,8
	2012-2013	12 052	0,6	13 281	3,1	11 085	-0,1	12 539	3,5	11 210	-1,2	11 388	8,0	11 966	1,5
Kunnallisen päiväkotihoidon kustannukset lasta kohden	2008-2009	11 718	6,3	12 731	0,6	10 670	1,1	10 864	3,5	10 094	-5,7	10 171	5,1	11 270	2,6
	2009-2010	11 748	0,3	12 628	-0,8	10 868	1,9	11 198	3,1	10 350	2,5	9 982	-1,9	11 345	0,7
	2010-2011	11 793	0,4	12 748	1,0	11 151	2,6	11 539	3,0	10 879	5,1	10 177	1,9	11 543	1,7
	2011-2012	11 913	1,0	12 793	0,4	11 046	-0,9	12 175	5,5	11 419	5,0	10 494	3,1	11 735	1,7
	2012-2013	11 970	0,5	13 199	3,2	11 053	0,1	12 587	3,4	11 254	-1,4	11 138	6,1	11 886	1,3
Kunnallinen päiväkotihoidon kustannukset laskennallista lasta kohden	2008-2009	9 818	6,2	10 202	1,2	8 840	0,8	9 105	3,0	8 437	-5,4	8 489	5,6	9 347	2,6
	2009-2010	9 862	0,4	10 255	0,5	8 995	1,8	9 407	3,3	8 706	3,2	8 357	-1,6	9 449	1,1
	2010-2011	9 907	0,5	10 458	2,0	9 216	2,5	9 637	2,4	9 103	4,6	8 452	1,1	9 611	1,7
	2011-2012	10 034	1,3	10 528	0,7	9 222	0,1	10 090	4,7	9 535	4,7	8 728	3,3	9 794	1,9
	2012-2013	10 120	0,9	10 840	3,0	9 323	1,1	10 377	2,8	9 393	-1,5	9 363	7,3	9 953	1,6
Kunnallisen perhepäivähoidon kustannukset lasta kohden	2008-2009	12 358	6,7	12 773	5,3	10 221	-5,3	10 015	3,5	9 797	28,8	11 047	17,4	11 589	6,3
	2009-2010	12 422	0,5	12 861	0,7	11 753	15,0	9 710	-3,0	9 109	-7,0	10 644	-3,6	11 785	1,7
	2010-2011	12 920	4,0	13 046	1,4	11 741	-0,1	10 669	9,9	8 967	-1,6	10 690	0,4	12 078	2,5
	2011-2012	13 075	1,2	13 643	4,6	11 880	1,2	11 383	6,7	9 533	6,3	11 400	6,6	12 497	3,5
	2012-2013	13 436	2,8	14 044	2,9	11 632	-2,1	11 844	4,1	9 903	3,9	14 899	30,7	13 185	5,5
Tavallisen perhepäivähoidon kustannukset lasta kohden	2008-2009	12 501	8,5	11 829	5,5	9 985	0,0	10 015	3,5	10 326	36,6	11 303	16,2	11 243	8,7
	2009-2010	12 749	2,0	12 022	1,6	10 817	8,3	9 710	-3,0	9 005	-12,8	10 212	-9,7	11 184	-0,5
	2010-2011	12 952	1,6	11 619	-3,3	10 959	1,3	10 669	9,9	8 756	-2,8	10 359	1,4	11 338	1,4
	2011-2012	12 031	-7,1	12 011	3,4	11 102	1,3	11 383	6,7	9 533	8,9	10 948	5,7	11 403	0,6
	2012-2013	13 390	11,3	12 518	4,2	10 904	-1,8	11 844	4,1	10 102	6,0	14 733	34,6	12 629	10,8
Ryhmäperhepäivähoidon kustannukset lasta kohden	2008-2009	12 143	3,9	13 306	4,7	10 570	-12,1	.	0,0	7 881	1,5	10 485	19,4	12 098	2,8
	2009-2010	11 973	-1,4	13 310	0,0	13 151	24,4	.	0,0	9 506	20,6	12 127	15,7	12 659	4,6
	2010-2011	12 878	7,6	13 718	3,1	12 862	-2,2	.	0,0	9 726	2,3	11 851	-2,3	13 093	3,4
	2011-2012	14 370	11,6	14 257	3,9	12 893	0,2	.	0,0	9 532	-2,0	12 587	6,2	13 845	5,7
	2012-2013	13 486	-6,2	14 550	2,1	12 482	-3,2	.	0,0	9 287	-2,6	15 305	21,6	13 822	-0,2

Euroa		HELSINKI	Muutos (%)	ESPOO	Muutos (%)	VANTAA	Muutos (%)	TURKU	Muutos (%)	TAMPERE	Muutos (%)	OULU	Muutos (%)	KUUSIKKO YHTEENSÄ	Muutos (%)
Ostopalvelupäivähoidon kustannukset lasta kohden	2008-2009	10 682	8,0	8 160	2,2	9 173	-11,0	8 906	10,6	7 223	-4,5	16 705	-41,0	8 951	3,4
	2009-2010	10 988	2,9	9 150	12,1	12 076	31,6	9 052	1,6	6 712	-7,1	13 500	-19,2	9 647	7,8
	2010-2011	11 208	2,0	9 123	-0,3	12 026	-0,4	6 365	-29,7	10 439	55,5	29 130	115,8	9 746	1,0
	2011-2012	11 747	4,8	9 307	2,0	12 356	2,7	16 865	165,0	11 027	5,6	26 936	-7,5	10 558	8,3
	2012-2013	14 763	25,7	9 409	1,1	11 791	-4,6	34 544	104,8	11 734	6,4	96 807	259,4	11 072	4,9
Yksityisen hoidon tuen kustannukset lasta kohden	2008-2009	4 542	18,2	5 710	3,2	5 547	9,1	5 655	3,3	7 826	130,7	5 104	1,5	5 537	15,7
	2009-2010	5 217	14,9	5 717	0,1	5 133	-7,5	5 842	3,3	4 483	-42,7	5 265	3,2	5 353	-3,3
	2010-2011	5 315	1,9	5 950	4,1	5 341	4,1	5 646	-3,3	4 308	-3,9	5 641	7,1	5 460	2,0
	2011-2012	6 009	13,1	6 228	4,7	5 696	6,6	5 968	5,7	4 874	13,2	4 322	-23,4	5 806	6,4
	2012-2013	6 339	5,5	6 500	4,4	6 083	6,8	6 305	5,6	5 455	11,9	6 368	47,4	6 262	7,9
Kotihoidon tuen kustannukset lasta kohden	2008-2009	5 598	1,7	5 247	4,3	4 312	0,2	3 796	2,9	5 050	48,6	3 806	3,7	4 899	6,3
	2009-2010	5 886	5,2	4 860	-7,4	4 637	7,5	3 880	2,2	4 996	-1,1	3 672	-3,5	4 958	1,2
	2010-2011	5 863	-0,4	4 815	-0,9	4 607	-0,6	3 938	1,5	4 515	-9,6	3 745	2,0	4 897	-1,2
	2011-2012	5 930	1,1	4 885	1,5	4 688	1,8	3 932	-0,2	4 479	-0,8	3 833	2,4	4 954	1,2
	2012-2013	6 025	1,6	5 138	5,2	4 540	-3,2	3 997	1,7	4 591	2,5	3 695	-3,6	4 955	0,0
Kustannukset pienten lasten hoitojärjestelmässä ollutta lasta kohden	2008-2009	9 738	5,9	9 556	2,6	8 673	0,3	8 519	3,6	8 499	4,9	7 743	3,9	9 070	3,8
	2009-2010	9 849	1,1	9 517	-0,4	8 958	3,3	8 724	2,4	8 328	-2,0	7 575	-2,2	9 125	0,6
	2010-2011	9 896	0,5	9 610	1,0	9 152	2,2	8 977	2,9	8 610	3,4	7 861	3,8	9 276	1,7
	2011-2012	10 021	1,3	9 780	1,8	9 159	0,1	9 406	4,8	9 054	5,2	8 231	4,7	9 487	2,3
	2012-2013	10 137	1,2	10 172	4,0	9 159	0,0	9 753	3,7	9 011	-0,5	8 339	1,3	9 587	1,1

2D Kunnan järjestämän ja tukeman päivähoiton (sisältäen päivähoitossa järjestetyn esiopetuksen) sekä kotihoiton tuen deflatoidut¹⁰ kustannukset 2009-2013

Kustannukset, euroa		HELSINKI	Muutos (%)	ESPOO	Muutos (%)	VANTAA	Muutos (%)	TURKU	Muutos (%)	TAMPERE	Muutos (%)	OULU	Muutos (%)	KUUSIKKO YHTEENSÄ	Muutos (%)
Kunnan järjestämän ja tukeman päivähoiton kustannukset	2009	331 533 918	.	207 009 178	.	141 720 528	.	83 625 813	.	107 152 368	.	82 627 456	.	953 669 261	.
	2010	337 895 765	1,9	203 584 027	-1,7	144 488 687	2,0	84 855 855	1,5	105 835 575	-1,2	80 850 900	-2,2	957 510 810	0,4
	2011	338 720 871	0,2	202 425 634	-0,6	145 404 760	0,6	86 358 079	1,8	108 243 510	2,3	83 576 548	3,4	964 729 402	0,8
	2012	343 390 496	1,4	203 312 104	0,4	144 069 355	-0,9	89 139 683	3,2	111 826 036	3,3	86 181 030	3,1	977 918 705	1,4
	2013	350 272 154	2,0	209 693 782	3,1	142 613 197	-1,0	91 564 655	2,7	112 668 404	0,8	124 950 419	45,0	1 031 762 611	5,5
Kunnallinen päivähoito	2009	259 373 914	.	144 701 143	.	115 818 643	.	64 129 124	.	81 444 999	.	64 038 865	.	729 506 688	.
	2010	260 717 252	0,5	141 635 386	-2,1	116 030 494	0,2	64 277 881	0,2	81 889 022	0,5	61 924 189	-3,3	726 474 225	-0,4
	2011	262 660 322	0,7	141 530 919	-0,1	117 692 476	1,4	65 680 504	2,2	85 124 874	4,0	64 586 386	4,3	737 275 481	1,5
	2012	267 643 260	1,9	143 041 492	1,1	116 187 576	-1,3	67 766 705	3,2	88 959 783	4,5	66 079 292	2,3	749 678 108	1,7
	2013	274 222 425	2,5	149 431 958	4,5	115 767 940	-0,4	69 467 574	2,5	88 109 025	-1,0	93 805 570	42,0	790 804 492	5,5
Kunnallinen päiväkotihoito	2009	238 296 398	.	125 609 738	.	106 570 200	.	58 762 031	.	77 508 584	.	58 370 689	.	665 117 640	.
	2010	240 910 738	1,1	123 779 809	-1,5	106 769 177	0,2	59 451 410	1,2	78 706 460	1,5	57 082 527	-2,2	666 700 121	0,2
	2011	244 047 378	1,3	124 676 763	0,7	109 647 205	2,7	60 665 193	2,0	82 214 489	4,5	60 272 045	5,6	681 523 074	2,2
	2012	250 101 570	2,5	126 879 087	1,8	108 927 267	-0,7	62 967 293	3,8	86 155 989	4,8	61 758 968	2,5	696 790 174	2,2
	2013	257 279 886	2,9	134 075 123	5,7	109 224 987	0,3	65 227 435	3,6	85 568 848	-0,7	85 626 104	38,6	737 002 384	5,8
Kunnallinen perhepäivähoito	2009	21 077 516	.	19 091 405	.	9 248 443	.	5 367 094	.	3 936 416	.	5 668 176	.	64 389 048	.
	2010	19 806 514	-6,0	17 855 578	-6,5	9 261 317	0,1	4 826 471	-10,1	3 182 562	-19,2	4 841 662	-14,6	59 774 104	-7,2
	2011	18 612 944	-6,0	16 854 156	-5,6	8 045 271	-13,1	5 015 311	3,9	2 910 385	-8,6	4 314 341	-10,9	55 752 407	-6,7
	2012	17 541 690	-5,8	16 162 405	-4,1	7 260 308	-9,8	4 799 412	-4,3	2 803 794	-3,7	4 320 324	0,1	52 887 934	-5,1
	2013	16 942 539	-3,4	15 356 835	-5,0	6 542 953	-9,9	4 240 139	-11,7	2 540 177	-9,4	8 179 466	89,3	53 802 108	1,7
Tavallinen perhepäivähoito	2009	12 786 459	.	6 385 153	.	5 384 067	.	5 367 094	.	3 252 251	.	3 987 803	.	37 162 828	.
	2010	11 777 016	-7,9	5 819 251	-8,9	5 107 448	-5,1	4 826 471	-10,1	2 493 633	-23,3	3 595 468	-9,8	33 619 287	-9,5
	2011	10 543 384	-10,5	4 811 231	-17,3	4 422 864	-13,4	5 015 311	3,9	2 223 037	-10,9	3 253 518	-9,5	30 269 344	-10,0
	2012	8 935 083	-15,3	3 886 681	-19,2	3 834 991	-13,3	4 799 412	-4,3	2 174 341	-2,2	3 003 138	-7,7	26 633 646	-12,0
	2013	8 844 213	-1,0	3 411 236	-12,2	3 303 980	-13,8	4 240 139	-11,7	1 959 719	-9,9	5 745 951	91,3	27 505 239	3,3
Ryhmäperhepäivähoito	2009	8 291 056	.	12 706 251	.	3 864 375	.	.	.	684 165	.	1 680 372	.	27 226 220	.
	2010	8 029 497	-3,2	12 036 327	-5,3	4 153 869	7,5	.	.	688 929	0,7	1 246 194	-25,8	26 154 817	-3,9
	2011	8 069 560	0,5	12 042 925	0,1	3 622 407	-12,8	.	.	687 348	-0,2	1 060 823	-14,9	25 483 063	-2,6
	2012	8 606 607	6,7	12 275 724	1,9	3 425 317	-5,4	.	.	629 453	-8,4	1 317 186	24,2	26 254 288	3,0
	2013	8 098 325	-5,9	11 945 599	-2,7	3 238 973	-5,4	.	.	580 458	-7,8	2 433 514	84,8	26 296 869	0,2

¹⁰ Julkisten menojen hintaindeksi sosiaalitoimelle, Tilastokeskus 3/2014 (ennakkotieto)

Kustannukset, euroa		HELSINKI		ESPOO		VANTAA		TURKU		TAMPERE		OULU		KUUSIKKO YHTEENSÄ	
			Muutos (%)		Muutos (%)		Muutos (%)		Muutos (%)		Muutos (%)		Muutos (%)		Muutos (%)
Ostopalvelupäivähoito	2009	14 350 223	.	20 312 214	.	3 027 012	.	5 203 940	.	2 311 283	.	316 061	.	45 520 734	.
	2010	14 155 553	-1,4	22 517 081	10,9	4 114 648	35,9	6 163 853	18,4	2 399 685	3,8	430 801	36,3	49 781 621	9,4
	2011	13 154 545	-7,1	22 049 039	-2,1	3 991 098	-3,0	2 955 302	-52,1	3 732 185	55,5	533 714	23,9	46 415 882	-6,8
	2012	9 696 980	-26,3	21 516 221	-2,4	4 123 820	3,3	2 124 669	-28,1	3 971 506	6,4	574 709	7,7	42 007 904	-9,5
	2013	7 005 058	-27,8	20 855 215	-3,1	4 061 864	-1,5	1 640 829	-22,8	4 042 479	1,8	387 227	-32,6	37 992 672	-9,6
Palvelusetelillä järjestetty päivähoito	2009
	2010
	2011	403	4 278 861	.	.	.	2 462 696	.	6 741 960	.
	2012	1 727	328,5	6 355 006	48,5	.	.	7 036 753	185,7	13 393 486	98,7
	2013	3 600	108,4	8 073 791	27,0	492 949	.	13 374 364	90,1	21 944 704	63,8
Yksityisen hoidon tuki	2009	8 029 586	.	12 332 656	.	3 639 040	.	5 520 048	.	6 062 014	.	5 998 566	.	41 581 910	.
	2010	9 687 502	20,6	12 095 166	-1,9	3 494 982	-4,0	5 484 718	-0,6	3 670 978	-39,4	6 902 777	15,1	41 336 122	-0,6
	2011	10 742 744	10,9	12 406 720	2,6	3 693 626	5,7	4 400 998	-19,8	3 592 037	-2,2	5 131 888	-25,7	39 968 013	-3,3
	2012	14 097 379	31,2	12 673 481	2,2	3 819 168	3,4	3 883 649	-11,8	3 728 902	3,8	1 894 626	-63,1	40 097 205	0,3
	2013	16 485 630	16,9	12 811 221	1,1	4 218 613	10,5	3 612 834	-7,0	4 080 334	9,4	2 126 928	12,3	43 335 561	8,1
Yksityisen hoidon tuen kuntalisä	2009	4 570 592	.	8 087 186	.	2 251 691	.	3 558 169	.	4 668 866	.	3 845 510	.	26 982 014	.
	2010	6 002 100	31,3	7 998 890	-1,1	2 158 600	-4,1	3 563 191	0,1	2 156 914	-53,8	4 551 507	18,4	26 431 202	-2,0
	2011	6 754 597	12,5	8 431 559	5,4	2 284 987	5,9	2 890 762	-18,9	2 114 532	-2,0	3 247 619	-28,6	25 724 054	-2,7
	2012	8 086 058	19,7	8 529 152	1,2	2 331 146	2,0	2 585 760	-10,6	2 277 380	7,7	1 017 685	-68,7	24 827 181	-3,5
	2013	9 637 095	19,2	8 405 001	-1,5	2 697 244	15,7	2 390 882	-7,5	2 450 921	7,6	1 100 382	8,1	26 681 525	7,5
Lasten kotihoidon tuki	2009	49 780 196	.	29 663 164	.	19 235 833	.	8 772 701	.	17 334 071	.	12 273 965	.	137 059 929	.
	2010	53 335 459	7,1	27 336 393	-7,8	20 848 563	8,4	8 929 403	1,8	17 875 890	3,1	11 593 133	-5,5	139 918 842	2,1
	2011	52 162 857	-2,2	26 438 956	-3,3	20 027 560	-3,9	9 042 414	1,3	15 794 414	-11,6	10 861 864	-6,3	134 328 066	-4,0
	2012	51 951 151	-0,4	26 080 910	-1,4	19 938 792	-0,4	9 009 654	-0,4	15 165 846	-4,0	10 595 650	-2,5	132 742 002	-1,2
	2013	52 555 441	1,2	26 595 388	2,0	18 564 780	-6,9	8 769 627	-2,7	15 943 617	5,1	15 256 330	44,0	137 685 183	3,7
Lasten kotihoidon tuen kuntalisä	2009	16 048 877	.	10 786 084	.	4 672 498	.	0	.	4 668 866	.	2 447 923	.	38 624 247	.
	2010	19 156 270	19,4	8 698 080	-19,4	5 584 638	19,5	0	0,0	4 789 777	2,6	1 560 431	-36,3	39 789 197	3,0
	2011	18 886 035	-1,4	8 325 001	-4,3	5 360 514	-4,0	0	0,0	3 271 672	-31,7	1 318 681	-15,5	37 161 904	-6,6
	2012	18 710 407	-0,9	7 944 326	-4,6	5 175 900	-3,4	0	0,0	3 063 128	-6,4	1 271 743	-3,6	36 165 504	-2,7
	2013	18 700 337	-0,1	7 938 241	-0,1	3 592 478	-30,6	0	0,0	3 190 900	4,2	1 653 147	30,0	35 075 102	-3,0

Kustannukset, euroa		HELSINKI	Muutos (%)	ESPOO	Muutos (%)	VANTAA	Muutos (%)	TURKU	Muutos (%)	TAMPERE	Muutos (%)	OULU	Muutos (%)	KUUSIKKO YHTEENSÄ	Muutos (%)
Kustannukset suhteutettuna väestöön ja läsnäolopäiviin															
<i>Kunnan järjestämän ja tukeman päivähoiton kustannukset kunnan asukasta kohden</i>	2009	568	.	847	.	717	.	475	.	507	.	594	.	614	.
	2010	574	1,0	821	-3,1	722	0,7	479	0,8	496	-2,0	571	-3,9	610	-0,7
	2011	569	-0,9	802	-2,3	716	-0,8	483	1,0	503	1,3	581	1,8	607	-0,5
	2012	569	-0,1	792	-1,3	702	-2,0	495	2,3	514	2,2	588	1,3	607	0,0
	2013	572	0,6	804	1,6	685	-2,3	503	1,7	511	-0,6	645	9,6	615	1,3
<i>Kunnan järjestämän ja tukeman päivähoiton kustannukset 10kk - 6-vuotiasta kunnan asukasta kohden</i>	2009	9 803	.	9 865	.	9 039	.	8 651	.	8 666	.	7 784	.	9 247	.
	2010	9 780	-0,2	9 588	-2,8	9 047	0,1	8 586	-0,7	8 352	-3,6	7 380	-5,2	9 096	-1,6
	2011	9 497	-2,9	9 326	-2,7	8 943	-1,1	8 637	0,6	8 371	0,2	7 431	0,7	8 949	-1,6
	2012	9 356	-1,5	9 195	-1,4	8 731	-2,4	8 798	1,9	8 522	1,8	7 541	1,5	8 890	-0,6
	2013	9 266	-1,0	9 465	2,9	8 648	-1,0	8 988	2,2	8 246	-3,2	7 504	-0,5	8 822	-0,8
<i>Kunnallisen päiväkotihoidon kustannukset läsnäolopäivää kohden</i>	2009	76	.	82	.	70	.	76	.	69	.	71	.	74	.
	2010	73	-3,3	79	-2,7	69	-1,4	75	-1,4	68	-0,5	70	-1,6	73	-2,2
	2011	71	-3,4	76	-4,5	68	-1,6	74	-1,9	68	-0,3	65	-6,1	71	-3,1
	2012	70	-0,7	74	-1,9	65	-3,2	76	2,6	69	1,5	66	0,8	70	-0,6
	2013	70	-0,8	76	2,2	65	-0,9	77	1,9	69	-0,6	71	7,1	71	0,7
Kuntalisän osuus (€) yksityisen hoidon tuesta/lapsi (kahden vuoden keskiarvo)	2009	2 877		4 168		3 820		4 057		6 708		3 642		3 999	
	2010	3 497		4 089		3 429		4 105		2 849		3 755		3 702	
	2011	3 499		4 234		3 459		3 883		2 655		3 737		3 679	
	2012	3 502		4 258		3 532		4 037		3 024		2 358		3 653	
	2013	3 706		4 264		3 889		4 173		3 277		3 295		3 856	
Kuntalisän osuus (€)kotihoidon tuesta/lapsi (kahden vuoden keskiarvo)	2009	2 008		2 123		1 166		0		1 514		845		1 537	
	2010	2 287		1 673		1 344		0		1 448		535		1 525	
	2011	2 222		1 587		1 291		0		979		476		1 418	
	2012	2 170		1 512		1 236		0		919		467		1 371	
	2013	2 144		1 534		878		0		919		400		1 262	

2D/2 Päivähoidon deflatoidut¹¹ kustannukset suhteutettuna vuosien 2012 ja 2013 vuoden joulukuussa päivähoitossa ja kotihoidon tuella olleiden lasten keskiarvoon

Euroa		HELSINKI	Muutos (%)	ESPOO	Muutos (%)	VANTAA	Muutos (%)	TURKU	Muutos (%)	TAMPERE	Muutos (%)	OULU	Muutos (%)	KUUSIKKO YHTEENSÄ	Muutos (%)
Kunnallisen päivähoiton kustannukset lasta kohden	2008-2009	13 097	.	14 175	.	11 833	.	12 006	.	11 218	.	11 400	.	12 574	.
	2009-2010	12 761	-2,6	13 691	-3,4	11 827	-0,1	11 975	-0,3	11 137	-0,7	10 851	-4,8	12 310	-2,1
	2010-2011	12 424	-2,6	13 383	-2,2	11 715	-0,9	12 006	0,3	11 307	1,5	10 689	-1,5	12 125	-1,5
	2011-2012	12 174	-2,0	13 089	-2,2	11 272	-3,8	12 309	2,5	11 530	2,0	10 718	0,3	11 975	-1,2
	2012-2013	12 052	-1,0	13 281	1,5	11 085	-1,7	12 539	1,9	11 210	-2,8	11 388	6,3	11 966	-0,1
Kunnallisen päiväkotihoidon kustannukset lasta kohden	2008-2009	13 042	.	14 169	.	11 875	.	12 091	.	11 234	.	11 320	.	12 543	.
	2009-2010	12 708	-2,6	13 659	-3,6	11 755	-1,0	12 113	0,2	11 196	-0,3	10 798	-4,6	12 272	-2,2
	2010-2011	12 347	-2,8	13 347	-2,3	11 675	-0,7	12 081	-0,3	11 389	1,7	10 654	-1,3	12 084	-1,5
	2011-2012	12 104	-2,0	12 997	-2,6	11 223	-3,9	12 370	2,4	11 602	1,9	10 662	0,1	11 923	-1,3
	2012-2013	11 970	-1,1	13 199	1,6	11 053	-1,5	12 587	1,8	11 254	-3,0	11 138	4,5	11 886	-0,3
Kunnallinen päiväkotihoidon kustannukset laskennallista lasta kohden	2008-2009	10 927	.	11 354	.	9 838	.	10 134	.	9 390	.	9 448	.	10 403	.
	2009-2010	10 668	-2,4	11 093	-2,3	9 730	-1,1	10 176	0,4	9 417	0,3	9 040	-4,3	10 221	-1,8
	2010-2011	10 372	-2,8	10 950	-1,3	9 649	-0,8	10 089	-0,8	9 531	1,2	8 849	-2,1	10 062	-1,6
	2011-2012	10 194	-1,7	10 696	-2,3	9 370	-2,9	10 251	1,6	9 687	1,6	8 867	0,2	9 951	-1,1
	2012-2013	10 120	-0,7	10 840	1,3	9 323	-0,5	10 377	1,2	9 393	-3,0	9 363	5,6	9 953	0,0
Kunnallisen perhepäivähoidon kustannukset lasta kohden	2008-2009	13 754	.	14 215	.	11 376	.	11 147	.	10 904	.	12 295	.	12 898	.
	2009-2010	13 437	-2,3	13 912	-2,1	12 713	11,8	10 504	-5,8	9 853	-9,6	11 514	-6,4	12 748	-1,2
	2010-2011	13 527	0,7	13 658	-1,8	12 292	-3,3	11 170	6,3	9 388	-4,7	11 192	-2,8	12 645	-0,8
	2011-2012	13 284	-1,8	13 861	1,5	12 070	-1,8	11 565	3,5	9 685	3,2	11 583	3,5	12 697	0,4
	2012-2013	13 436	1,1	14 044	1,3	11 632	-3,6	11 844	2,4	9 903	2,3	14 899	28,6	13 185	3,8
Tavallisen perhepäivähoidon kustannukset lasta kohden	2008-2009	13 913	.	13 165	.	11 113	.	11 147	.	11 492	.	12 580	.	12 513	.
	2009-2010	13 790	-0,9	13 004	-1,2	11 701	5,3	10 504	-5,8	9 741	-15,2	11 046	-12,2	12 098	-3,3
	2010-2011	13 561	-1,7	12 165	-6,5	11 473	-1,9	11 170	6,3	9 167	-5,9	10 845	-1,8	11 870	-1,9
	2011-2012	12 223	-9,9	12 203	0,3	11 279	-1,7	11 565	3,5	9 685	5,7	11 123	2,6	11 585	-2,4
	2012-2013	13 390	9,5	12 518	2,6	10 904	-3,3	11 844	2,4	10 102	4,3	14 733	32,5	12 629	9,0
Ryhmäperhepäivähoidon kustannukset lasta kohden	2008-2009	13 514	.	14 809	.	11 764	.	.	.	8 771	.	11 669	.	13 465	.
	2009-2010	12 951	-4,2	14 398	-2,8	14 226	20,9	.	0,0	10 283	17,2	13 118	12,4	13 694	1,7
	2010-2011	13 483	4,1	14 362	-0,2	13 466	-5,3	.	0,0	10 183	-1,0	12 407	-5,4	13 708	0,1
	2011-2012	14 600	8,3	14 485	0,9	13 099	-2,7	.	0,0	9 684	-4,9	12 788	3,1	14 066	2,6
	2012-2013	13 486	-7,6	14 550	0,5	12 482	-4,7	.	0,0	9 287	-4,1	15 305	19,7	13 822	-1,7

¹¹ Julkisten menojen hintaindeksi sosiaalitoimelle, Tilastokeskus 3/2014 (ennakkotieto)

Euroa		HELSINKI	Muutos (%)	ESPOO	Muutos (%)	VANTAA	Muutos (%)	TURKU	Muutos (%)	TAMPERE	Muutos (%)	OULU	Muutos (%)	KUUSIKKO YHTEENSÄ	Muutos (%)
Ostopalvelupäivähoidon kustannukset lasta kohden	2008-2009	11 889	.	9 082	.	10 209	.	9 912	.	8 039	.	.	.	9 962	.
	2009-2010	11 885	0,0	9 898	9,0	13 062	27,9	9 792	-1,2	7 261	-9,7	.	0,0	10 435	4,8
	2010-2011	11 735	-1,3	9 551	-3,5	12 590	-3,6	6 664	-31,9	10 929	50,5	.	0,0	10 204	-2,2
	2011-2012	11 935	1,7	9 456	-1,0	12 553	-0,3	17 134	157,1	11 203	2,5	.	0,0	10 727	5,1
	2012-2013	14 763	23,7	9 409	-0,5	11 791	-6,1	34 544	101,6	11 734	4,7	.	0,0	11 072	3,2
Yksityisen hoidon tuen kustannukset lasta kohden	2008-2009	5 055	.	6 355	.	6 173	.	6 294	.	8 710	.	5 680	.	6 163	.
	2009-2010	5 644	11,7	6 184	-2,7	5 552	-10,1	6 319	0,4	4 849	-44,3	5 695	0,3	5 790	-6,0
	2010-2011	5 565	-1,4	6 230	0,7	5 592	0,7	5 911	-6,4	4 510	-7,0	5 906	3,7	5 716	-1,3
	2011-2012	6 105	9,7	6 327	1,6	5 787	3,5	6 063	2,6	4 952	9,8	4 391	-25,6	5 899	3,2
	2012-2013	6 339	3,8	6 500	2,7	6 083	5,1	6 305	4,0	5 455	10,2	6 368	45,0	6 262	6,2
Kotihoidon tuen kustannukset lasta kohden	2008-2009	6 230	.	5 839	.	4 799	.	4 225	.	5 621	.	4 236	.	5 453	.
	2009-2010	6 367	2,2	5 257	-10,0	5 016	4,5	4 197	-0,7	5 404	-3,9	3 972	-6,2	5 363	-1,6
	2010-2011	6 138	-3,6	5 041	-4,1	4 824	-3,8	4 123	-1,8	4 727	-12,5	3 921	-1,3	5 127	-4,4
	2011-2012	6 024	-1,9	4 964	-1,5	4 763	-1,3	3 995	-3,1	4 550	-3,7	3 894	-0,7	5 033	-1,8
	2012-2013	6 025	0,0	5 138	3,5	4 540	-4,7	3 997	0,1	4 591	0,9	3 695	-5,1	4 955	-1,5
Kustannukset pienten lasten hoitojärjestelmässä ollutta lasta kohden	2008-2009	10 838	.	10 635	.	9 653	.	9 481	.	9 459	.	8 618	.	10 095	.
	2009-2010	10 654	-1,7	10 294	-3,2	9 689	0,4	9 436	-0,5	9 008	-4,8	8 194	-4,9	9 870	-2,2
	2010-2011	10 361	-2,8	10 061	-2,3	9 581	-1,1	9 398	-0,4	9 015	0,1	8 230	0,4	9 711	-1,6
	2011-2012	10 181	-1,7	9 937	-1,2	9 306	-2,9	9 556	1,7	9 199	2,0	8 363	1,6	9 638	-0,8
	2012-2013	10 137	-0,4	10 172	2,4	9 159	-1,6	9 753	2,1	9 011	-2,0	8 339	-0,3	9 587	-0,5

2E Laskennalliset lapset

31.12. hoidossa olevat lapset on muutettu laskennallisesti yli 3 v. kokopäivähoidossa oleviksi lapsiksi seuraavilla kertoimilla:

- 1) alle 3-vuotiaat, KP-hoito: kerroin: $7/4=1,75$
- 2) alle 3-vuotiaat OP-hoito: kerroin: $7/4=1,75$
- 3) 3v täyttäneet, KP-hoito: kerroin: **1**
- 4) 3v täyttäneet, OP-hoito: kerroin: $7/13=0,54$
- 5) Erityistä tukea tarvitsevien lasten määrä lisätään summaan sen lisäksi, että he ovat luvuissa omilla ikä- ja hoitoaikakertoimillaan. On arvioitu, että kunnissa varataan heitä varten asetuksen mukaisen henkilöstöresurssin lisäksi keskimäärin 3 vuotta täyttäneen lapsen kokopäivähoitopaikan edellyttämä henkilöstöresurssi

Kertoimet johdettu päivähoitoasetuksen 1973 / 239 6§ mukaisista lasten ja hoito- ja kasvatushenkilöstön välisistä suhdeluvuista.

	HELSINKI	ESPOO	VANTAA	TURKU	TAMPERE	OULU	KUUSIKKO YHTEENSÄ
Kunnallisissa päiväkodeissa hoidetut lapset 31.12.2013							
Alle 3-vuotiaat, kokopäivähoito	4 087	2 094	1 750	959	1 505	1 588	11 983
Alle 3-vuotiaat, osapäivähoito	91	34	44	29	26	30	254
3 vuotta täyttäneet, kokopäivähoito	16 970	7 860	7 660	3 902	5 744	5 313	47 449
3 vuotta täyttäneet, osapäivähoito	754	367	495	361	400	757	3 134
YHTEENSÄ	21 902	10 355	9 949	5 251	7 675	7 688	62 820
Erityistä tukea tarvitsevat lapset	1 195	868	707	565	573	592	4 500
Laskennalliset lapset 31.12.2013							
Alle 3-vuotiaat, kokopäivähoito	7 152	3 665	3 063	1 678	2 634	2 779	20 970
Alle 3-vuotiaat, osapäivähoito	159	60	77	51	46	53	445
3 vuotta täyttäneet, kokopäivähoito	16 970	7 860	7 660	3 902	5 744	5 313	47 449
3 vuotta täyttäneet, osapäivähoito	407	198	267	195	216	409	1 692
Erityistä tukea tarvitsevat lapset	1 195	868	707	565	573	592	4 500
YHTEENSÄ	25 884	12 650	11 774	6 391	9 212	9 145	75 056
Kunnallisissa päiväkodeissa hoidetut lapset 31.12.2012							
Alle 3-vuotiaat, kokopäivähoito	3 947	1 996	1 752	904	1 509	1 295	11 403
Alle 3-vuotiaat, osapäivähoito	90	30	20	31	24	21	216
3 vuotta täyttäneet, kokopäivähoito	16 231	7 541	7 554	3 803	5 606	4 114	44 849
3 vuotta täyttäneet, osapäivähoito	816	394	488	375	393	358	2 824
YHTEENSÄ	21 084	9 961	9 814	5 113	7 532	5 788	59 292
Erityistä tukea tarvitsevat lapset	1 224	787	739	539	507	325	4 121
Laskennalliset lapset 31.12.2012							
Alle 3-vuotiaat, kokopäivähoito	6 907	3 493	3 066	1 582	2 641	2 266	19 955
Alle 3-vuotiaat, osapäivähoito	158	53	35	54	42	37	378
3 vuotta täyttäneet, kokopäivähoito	16 231	7 541	7 554	3 803	5 606	4 114	44 849
3 vuotta täyttäneet, osapäivähoito	441	213	264	203	212	193	1 525
Erityistä tukea tarvitsevat lapset	1 224	787	739	539	507	325	4 121
YHTEENSÄ	24 960	12 086	11 658	6 181	9 008	6 935	70 828
Laskennalliset lapset/kunnallisissa päiväkodeissa hoidetut lapset							
31.12.2013	1,18	1,22	1,18	1,22	1,20	1,19	1,19
31.12.2012	1,18	1,21	1,19	1,21	1,20	1,20	1,19
Laskennalliset lapset, kahden edellisen vuoden keskiarvo¹							
Vuosien 2012 ja 2013 keskiarvo	25 422,03	12 368,22	11 715,66	6 285,85	9 110,11	9 145,28	72 942,16

¹ Oulun osalta kuntaliitoksesta johtuen kahden vuoden keskiarvon sijaan tilanne/31.12.2013.

3A Kunnallisen päivähoiton henkilöstö 31.12.2013

KUNNALLISEN PÄIVÄHOIDON HENKILÖSTÖ 31.12.2011	HELSINKI			ESPOO			VANTAA			TURKU			TAMPERE			OULU			KUUSIKKOYHTEENSÄ		
	Työntekijöiden määrä	josta varahenkilöitä	Varahenkilöitä työntekijöistä (%)	Työntekijöiden määrä	josta varahenkilöitä	Varahenkilöitä työntekijöistä (%)	Työntekijöiden määrä	josta varahenkilöitä	Varahenkilöitä työntekijöistä (%)	Työntekijöiden määrä	josta varahenkilöitä	Varahenkilöitä työntekijöistä (%)	Työntekijöiden määrä	josta varahenkilöitä	Varahenkilöitä työntekijöistä (%)	Työntekijöiden määrä	josta varahenkilöitä	Varahenkilöitä työntekijöistä (%)	Työntekijöiden määrä	josta varahenkilöitä	Varahenkilöitä työntekijöistä (%)
KUNNALLISTEN PÄIVÄKOTIEN HENKILÖSTÖ ERI TEHTÄVISSÄ																					
Päiväkodeissa työskentelevä henkilöstö yht.	4 293,5	52,0	1,2	2 204,0	132,5	6,0	1 936,0	6,0	0,3	1 259,0	51,0	4,1	1 518,0	29,0	1,9	1 561,9	0,0	0,0	12 772,4	270,5	2,1
Hoito- ja kasvatustyöntekijöiden yhteensä	3 442,5	52,0	1,5	1 988,5	132,5	6,7	1 646,0	6,0	0,4	1 041,0	51,0	4,9	1 392,0	29,0	2,1	1 290,2	0,0	0,0	10 800,2	270,5	2,5
Lapsiryhmässä työskentelevä päiväkodin johtaja	8,0	0,0		0,0	0,0		0,0	0,0		0,0	0,0		0,0	0,0		1,0	0,0		9,0	0,0	
Erityslastentarhanopettaja	96,0	0,0		76,0	0,0		40,0	0,0		25,0	0,0		26,0	0,0		0,0	0,0		263,0	0,0	
Lastentarhanopettaja	1 266,0	0,0		698,0	1,0		661,5	0,0		378,0	0,0		518,0	1,0		583,1	0,0		4 104,6	2,0	
Lastenhoitaja	2 072,5	52,0		1 214,5	131,5		944,5	6,0		638,0	51,0		846,0	28,0		706,1	0,0		6 421,6	268,5	
Muu hoito- ja kasvatustyöntekijöiden	0,0	0,0		0,0	0,0		0,0	0,0		0,0	0,0		2,0	0,0		0,0	0,0		2,0	0,0	
Lapsiryhmää avustava henkilöstö	207,0	0,0	0,0	186,5	0,0	0,0	187,0	0,0	0,0	62,0	0,0	0,0	87,0	0,0	0,0	90,3	0,0	0,0	819,8	0,0	0,0
Avustajat, joilla erityis päivähoiton peruste (oma henkilöstö)	188,0	0,0		88,5	0,0		44,0	0,0		52,0	0,0		87,0	0,0		90,3	0,0		549,8	0,0	
Avustajat, joilla erityis päivähoiton peruste (vuokrattu henkilöstö)	0,0	0,0		41,0	0,0		132,0	0,0		0,0	0,0		0,0	0,0		0,0	0,0		173,0	0,0	
Muut lapsiryhmän avustajat	19,0	0,0		57,0	0,0		11,0	0,0		10,0	0,0		0,0	0,0		0,0	0,0		97,0	0,0	
Muut työntekijät	408,0	0,0	0,0	29,0	0,0	0,0	103,0	0,0	0,0	0,0	0,0	0,0	16,0	0,0	0,0	147,4	0,0	0,0	703,4	0,0	0,0
Oppisopimuskoulutuksessa olevat	104,0	0,0		8,0	0,0		6,0	0,0		0,0	0,0		9,0	0,0		17,0	0,0		144,0	0,0	
Muut työntekijät	304,0	0,0		21,0	0,0		97,0	0,0		0,0	0,0		7,0	0,0		130,4	0,0		559,4	0,0	
Laitos- ja vaatehuollon henkilöstö	236,0	0,0	0,0	0,0	0,0	0,0	0,0	0,0	0,0	156,0	0,0	0,0	23,0	0,0	0,0	34,0	0,0	0,0	449,0	0,0	0,0
PERHEPÄIVÄHOIDON HENKILÖSTÖ ERI TEHTÄVISSÄ																					
Perhepäivähoitoon yhteensä	178,5	0,0	0,0	84,0	3,0	3,6	79,0	0,0	0,0	112,0	11,0	9,8	51,0	0,0	0,0	103,0	10,0	9,7	607,5	24,0	4,0
Tavallinen perhepäivähoito yhteensä	178,5	0,0	0,0	84,0	3,0	3,6	79,0	0,0	0,0	112,0	11,0	9,8	51,0	0,0	0,0	103,0	10,0	9,7	607,5	24,0	4,0
Perhepäivähoitaja	164,5	0,0		83,0	3,0		79,0	0,0		99,0	9,0		51,0	0,0		90,0	8,0		566,5	20,0	
Kolmiperhepäivähoitaja	14,0	0,0		1,0	0,0		0,0	0,0		13,0	2,0		0,0	0,0		13,0	2,0		41,0	4,0	
Ryhmäperhepäivähoito yhteensä	201,5	26,0	12,9	209,0	8,0	3,8	58,3	0,0	0,0	0,0	0,0	0,0	15,0	0,0	0,0	35,5	0,0	0,0	519,3	34,0	6,5
Ryhmäperhepäivähoitaja	168,5	26,0		123,0	8,0		21,0	0,0		0,0	0,0		11,0	0,0		24,5	0,0		348,0	34,0	
Lastentarhanopettaja	0,0	0,0		0,0	0,0		1,0	0,0		0,0	0,0		0,0	0,0		0,0	0,0		1,0	0,0	
Lastenhoitaja	33,0	0,0		86,0	0,0		36,3	0,0		0,0	0,0		4,0	0,0		11,0	0,0		170,3	0,0	
Avustaja	0,0	0,0		0,0	0,0		0,0	0,0		0,0	0,0		0,0	0,0		0,0	0,0		0,0	0,0	
PÄIVÄHOIDON JOHTAMISEN JA TUKEMISEN HENKILÖSTÖ																					
Johtamisen ja tukemisen henkilöstö yht.	278,5	0,0	0,0	155,0	0,0	0,0	125,0	0,0	0,0	78,0	0,0	0,0	80,0	0,0	0,0	86,0	0,0	0,0	802,5	0,0	0,0
Hallinnollinen päivähoitoyksikön johtaja	166,5	0,0		114,0	0,0		87,0	0,0		51,0	0,0		62,0	0,0		54,2	0,0		534,7	0,0	
Perhepäivähoitoon ohjaaja	20,0	0,0		6,0	0,0		0,0	0,0		5,0	0,0		0,0	0,0		0,0	0,0		31,0	0,0	
Kiertävät erityislastentarhanopettajat	21,0	0,0		24,0	0,0		20,0	0,0		14,0	0,0		16,0	0,0		28,8	0,0		123,8	0,0	
Resurssi- ym.v. erityislastentarhanopettajat	51,0	0,0		1,0	0,0		15,0	0,0		5,0	0,0		0,0	0,0		0,0	0,0		72,0	0,0	
Suomi toisena kielenä opettajat	14,0	0,0		10,0	0,0		0,0	0,0		2,0	0,0		0,0	0,0		0,0	0,0		26,0	0,0	
Oman äidinkielen opettajat	2,0	0,0		0,0	0,0		0,0	0,0		0,0	0,0		1,0	0,0		3,0	0,0		6,0	0,0	
Muu erityishenkilöstö	4,0	0,0		0,0	0,0		3,0	0,0		1,0	0,0		1,0	0,0		0,0	0,0		9,0	0,0	

3B/1 Kunnallisen päivähoidon henkilöstö vuosina 2009-2013 (kunnalliset päiväkodit, johtajat ja hoito- ja kasvatushenkilöstö)

Kunnalliset päiväkodit: johtajat ja hoito- ja kasvatushenkilöstö vuosina 2009-2013, täysiaikaisiksi työntekijöiksi muutettuna. (Tilastointipäivä 31.12.) HUOM! Tässä taulukossa lukumäärät on pyöristetty kokonaisluvuiksi		HELSINKI		ESPOO		VANTAA		TURKU		TAMPERE		OULU		KUUSIKKO YHTEENSÄ	
			Muutos (%)		Muutos (%)		Muutos (%)		Muutos (%)		Muutos (%)		Muutos (%)		Muutos (%)
Hallinnolliset päiväkodin johtajat	2009	154	-3,5	117	1,7	83	0,6	47	0,0	65	1,6	39	-9,3	504	-1,2
	2010	161	4,6	117	0,0	82	-0,6	48	2,1	66	1,5	42	7,7	516	2,3
	2011	171	6,2	110	-6,0	86	4,9	50	4,2	67	1,5	41	-2,4	525	1,7
	2012	158	-7,3	114	3,6	86	0,0	50	0,0	66	-1,5	40	-2,4	514	-2,0
	2013	167	5,4	114	0,0	87	1,2	51	2,0	62	-6,1	54	35,5	535	4,0
Hallinnollisten päiväkodin johtajien osuus (%) päiväkodin johtajista	2009	87,0	-7,5	95,1	-1,6	100,0	1,2	100,0	0,0	100,0	0,0	88,6	-1,1	93,7	-1,0
	2010	91,5	-4,2	95,9	0,8	98,8	-1,2	100,0	0,0	100,0	0,0	97,7	10,2	95,9	2,4
	2011	87,2	-4,6	94,8	-1,1	98,9	0,1	100,0	0,0	100,0	0,0	95,3	-2,4	93,9	-2,1
	2012	94,0	7,8	100,0	5,5	98,9	0,0	100,0	0,0	100,0	0,0	95,2	-0,1	97,5	3,9
	2013	95,4	1,5	100,0	0,0	100,0	1,2	100,0	0,0	100,0	0,0	98,2	3,1	98,3	0,8
PÄIVÄKOTIEN HOITO- JA KASVATUSHENKILÖSTÖ															
Lapsiryhmässä työskentelevät päiväkodin johtajat	2009	23		6		0		0		0		5		34	
	2010	15		5		1		0		0		1		22	
	2011	25		6		1		0		0		2		34	
	2012	10		0		1		0		0		2		13	
	2013	8		0		0		0		0		1		9	
Erityislastentarhanopettajat	2009	97	-36,2	71	0,0	42	2,4	26	0,0	23	-11,5	10	0,0	269	-7,9
	2010	84	-12,5	71	-6,6	41	2,5	26	4,0	25	-3,8	10	0,0	257	-4,5
	2011	96	13,7	68	-4,2	41	0,0	26	0,0	25	0,0	10	0,0	266	3,3
	2012	152	59,2	71	4,4	41	0,0	26	0,0	26	4,0	10	0,0	326	22,8
	2013	96	-36,8	76	7,0	40	-2,4	25	-3,8	26	0,0	0	-100,0	263	-19,3
Lastentarhanopettajat	2009	1 198	4,0	581	5,9	624	4,5	330	-0,9	478	-0,6	389	-3,0	3 599	2,5
	2010	1 132	-5,5	604	4,0	623	-0,2	335	1,5	482	0,8	404	3,8	3 580	-0,5
	2011	1 277	12,8	632	4,6	653	4,7	372	11,0	481	-0,2	424	5,1	3 839	7,2
	2012	1 270	-0,6	678	7,3	657	0,6	380	2,2	516	7,3	434	2,4	3 934	2,5
	2013	1 266	-0,3	698	2,9	662	0,8	378	-0,5	518	0,4	583	34,3	4 105	4,3
Lastentarhanopettajien osuus(%) hoito- ja kasvatushenkilöstöstä	2009	40,8		36,0		41,2		40,9		40,5		45,0		40,3	
	2010	39,4		35,8		40,6		40,8		40,4		44,7		39,7	
	2011	40,0		36,4		41,3		41,7		40,1		43,6		40,1	
	2012	39,5		36,2		41,5		39,6		39,0		45,3		39,6	
	2013	39,8		38,9		42,6		38,7		39,1		45,3		40,5	

Kunnalliset päiväkodit: johtajat ja hoito- ja kasvatushenkilöstö vuosina 2009-2013, täysaikaisiksi työntekijöiksi muutettuna. (Tilastointipäivä 31.12.) HUOM! Tässä taulukossa lukumäärät on pyöristetty kokonaisluvuiksi		HELSINKI		ESPOO		VANTAA		TURKU		TAMPERE		OULU		KUUSIKKO YHTEENSÄ	
			Muutos (%)		Muutos (%)		Muutos (%)		Muutos (%)		Muutos (%)		Muutos (%)		Muutos (%)
Lastenhoitajat	2009	1 916	5,6	1 171	1,2	948	-3,4	505	-1,2	726	-2,7	494	-6,8	5 759	0,3
	2010	1 884	-1,6	1 221	4,3	969	2,2	523	3,6	745	2,6	512	3,6	5 854	1,6
	2011	2 094	11,1	1 231	0,8	987	1,8	556	6,3	753	1,1	564	10,2	6 184	5,6
	2012	2 195	4,8	1 318	7,1	983	-0,4	619	11,3	847	12,5	538	-4,6	6 500	5,1
	2013	2 073	-5,6	1 215	-7,9	945	-3,9	638	3,1	846	-0,1	706	31,2	6 422	-1,2
Muu hoito- ja kasvatushenkilöstö	2009	0		0		2		10		11		0		23	
	2010	8		0		2		0		4		1		15	
	2011	1		2		0		1		2		1		7	
	2012	1		0		1		0		2		1		5	
	2013	0		0		0		0		2		0		2	
HOITO- JA KASVATUSHENKILÖSTÖ YHTEENSÄ	2009	3 233	4,4	1 828	2,5	1 616	-0,8	871	-0,8	1 238	-2,7	898	-5,2	9 684	0,8
	2010	3 123	-3,4	1 901	4,0	1 636	1,2	884	1,5	1 256	1,5	928	3,3	9 728	0,5
	2011	3 492	11,8	1 939	2,0	1 681	2,8	955	8,0	1 261	0,4	1 001	7,9	10 329	6,2
	2012	3 627	3,9	2 067	6,6	1 683	0,1	1 025	7,3	1 391	10,3	985	-1,6	10 778	4,3
	2013	3 443	-5,1	1 989	-3,8	1 646	-2,2	1 041	1,6	1 392	0,1	1 290	31,0	10 800	0,2
Hoito- ja kasvatushenkilöstöstä varahenkilöitä yhteensä	2009	50		94		0		3		20		25		192	21,2
	2010	47		106		21		0		20		0		194	1,3
	2011	52		113		19		12		20		0		216	11,1
	2012	62		131		11		53		27		0		284	31,6
	2013	52		133		6		51		29		0		271	-4,6
Hoito- ja kasvatushenkilöstön osuus (%) päiväkodin henkilöstöstä	2009	84,8		84,4		88,4		79,3		90,8		86,2		85,6	
	2010	77,0		87,0		88,7		79,8		90,2		88,5		83,6	
	2011	85,1		87,3		88,4		80,7		90,5		92,2		86,9	
	2012	83,4		89,7		88,7		80,7		90,7		86,3		86,3	
	2013	80,2		90,2		85,0		82,7		91,7		82,6		84,6	
Laskennallisia lapsia hoito- ja kasvatushenkilöä kohden	2009	6,9		6,1		6,7		6,6		6,7		6,7		6,6	
	2010	7,3		5,9		6,8		6,7		6,7		7,1		6,8	
	2011	6,9		6,0		6,9		6,4		7,0		7,0		6,7	
	2012	6,9		5,8		6,9		6,0		6,5		7,0		6,6	
	2013	7,5		6,4		7,2		6,1		6,6		7,1		6,9	

3B/2 Kunnallisen päivähoiton muu henkilöstö 2009-2013

Kunnalliset päiväkodit: muu kuin hoito- ja kasvatushenkilöstö sekä koko henkilöstö vuosina 2009-2013. (Tilastointipäivä 31.12.)		HELSINKI		ESPOO		VANTAA		TURKU		TAMPERE		OULU		KUUSIKKO YHTEENSÄ	
		Muutos (%)	Muutos (%)	Muutos (%)	Muutos (%)	Muutos (%)	Muutos (%)	Muutos (%)	Muutos (%)	Muutos (%)	Muutos (%)	Muutos (%)	Muutos (%)		
Avustajat (erityispäivähoidon peruste)	2009	174	-2,8	145	6,1	176	8,0	47	0,0	65	8,3	21	5,0	628	3,7
	2010	166	-4,6	136	-6,8	166	-6,0	57	21,3	81	24,6	32	50,0	637	1,3
	2011	173	3,9	151	11,4	167	1,1	68	19,3	93	14,8	36	14,3	688	8,1
	2012	177	2,6	134	-11,6	158	-5,8	77	13,2	107	15,1	24	-33,3	676	-1,7
	2013	188	6,2	130	-3,0	176	11,7	52	-32,5	87	-18,7	90	276,3	723	6,9
Erityistä tukea tarvitsevia lapsia erityis- tmv. avustajaa kohden	2009	7,1		6,3		4,6		8,9		7,1		13,3		6,6	
	2010	7,0		5,8		5,0		7,6		6,2		11,1		6,4	
	2011	6,9		4,8		4,8		7,1		5,4		10,4		5,9	
	2012	6,9		5,9		4,7		7,0		4,7		13,5		6,1	
	2013	6,4		6,7		4,0		10,9		6,6		6,6		6,2	
Muut lapsiryhmän avustajat	2009	1		96		0		1		0		39		137	32,8
	2010	1		60		6		0		0		0		67	-51,3
	2011	0		61		4		0		0		0		65	-2,3
	2012	0		62		7		0		0		7		76	16,9
	2013	19		57		11		10		0		0		97	27,6
Laitos- ja vaatehuollon henkilöstö	2009	406	5,1	0	0,0	0	0,0	167	7,1	45	-41,6	9	0,0	627	-7,3
	2010	264	-34,9	0	0,0	0	0,0	167	0,0	24	-46,7	33	266,7	488	-22,1
	2011	256	-3,0	0	0,0	0	0,0	160	-4,2	26	8,3	31	-6,1	473	-3,1
	2012	298	16,2	0	0,0	0	0,0	168	5,0	28	7,7	14	-54,8	508	7,3
	2013	236	-20,7	0	0,0	0	0,0	156	-7,1	23	-17,9	34	142,9	449	-11,5
Avustaminen ja laitoshuolto yhteensä	2009	580	2,5	241	-34,9	176	2,9	215	5,4	110	-22,0	69	-29,6	1 391	-10,3
	2010	431	-25,8	196	-19,0	172	-2,6	224	4,2	105	-4,5	65	-6,5	1 191	-14,4
	2011	429	-0,5	212	8,4	171	-0,1	228	1,8	119	13,3	67	3,9	1 226	2,9
	2012	475	10,7	196	-7,8	165	-3,9	245	7,5	135	13,4	45	-32,8	1 260	2,8
	2013	443	-6,6	187	-4,6	187	13,7	218	-11,0	110	-18,5	124	176,2	1 269	0,7
Muut työntekijät	2009	1		96		36		12		16		75		236	0,0
	2010	501		89		37		0		32		56		715	203,0
	2011	185		70		50		0		14		18		337	-52,9
	2012	248		41		50		0		7		111		457	35,8
	2013	408		29		103		0		16		147		703	53,9
KUNNALLISTEN PÄIVÄKOTIEN MUU HENKILÖSTÖ YHTEENSÄ	2009	581	2,7	337	-9,1	212	24,0	227	11,3	126	-10,6	144	46,9	1 627	4,9
	2010	932	60,3	285	-15,7	209	-1,7	224	-1,3	137	8,7	121	-16,3	1 906	17,1
	2011	614	-34,1	282	-0,9	221	5,9	228	1,8	133	-2,9	85	-29,5	1 562	-18,0
	2012	723	17,8	237	-16,1	215	-2,8	245	7,5	142	6,8	156	83,5	1 717	9,9
	2013	851	17,8	216	-8,9	290	35,2	218	-11,0	126	-11,3	272	74,2	1 972	14,9

Kunnalliset päiväkodit: muu kuin hoito- ja kasvatushenkilöstö sekä koko henkilöstö vuosina 2009-2013. (Tilastointipäivä 31.12.)		HELSINKI	Muutos (%)	ESPOO	Muutos (%)	VANTAA	Muutos (%)	TURKU	Muutos (%)	TAMPERE	Muutos (%)	OULU	Muutos (%)	Yhteensä	Muutos (%)
PÄIVÄHOIDON TUKEMISEN ERITYISHENKILÖSTÖ															
Kiertävät erityislastentarhanopettajat (kelto)	2009	20		22		19		9		15		7		91	7,1
	2010	21		22		19		9		15		6		91	0,0
	2011	23		24		20		11		16		7		100	9,9
	2012	22		24		20		11		16		7		99	-1,0
	2013	21		24		20		14		16		29		124	25,1
Kunnallisessa päivähoitossa olevat lapset/kelto	2009	1 007,9		468,5		527,3		589,6		485,3		849,2		641,0	
	2010	1 010,0		482,9		519,3		603,2		495,1		982,3		656,1	
	2011	938,3		448,7		524,4		501,1		476,9		952,5		619,1	
	2012	1 017,6		462,0		532,8		499,9		487,5		944,6		639,4	
	2013	1 101,0		475,6		525,0		398,6		495,0		286,0		539,4	
Lapsia kunnan järjestämässä ja tukemassa päivähoitossa/kelto	2009	1 150,7		659,1		576,6		751,0		554,2		1 031,8		768,8	
	2010	1 154,3		681,5		570,7		774,6		571,2		1 198,3		790,0	
	2011	1 075,0		629,1		574,6		638,3		547,8		1 166,0		743,9	
	2012	1 158,5		638,1		584,0		647,6		555,1		1 167,7		765,5	
	2013	1 246,2		648,5		578,8		518,9		573,8		376,9		651,1	
KUNNALLISTEN PÄIVÄKOTIEN KOKO HENKILÖSTÖ															
KUNNALLISTEN PÄIVÄKOTIEN KOKO HENKILÖSTÖ YHTEENSÄ	2009	3 814	-5,4	2 165	0,5	1 828	1,6	1 098	1,5	1 364	-3,6	1 042	-1,3	11 311	-2,0
	2010	4 055	6,3	2 186	0,9	1 845	0,9	1 108	0,9	1 393	2,1	1 048	0,6	11 634	2,8
	2011	4 106	1,3	2 221	1,6	1 902	3,1	1 183	6,8	1 394	0,1	1 086	3,6	11 891	2,2
	2012	4 350	5,9	2 304	3,7	1 897	-0,2	1 270	7,4	1 533	10,0	1 141	5,1	12 494	5,1
	2013	4 294	-1,3	2 204	-4,3	1 936	2,1	1 259	-0,9	1 518	-1,0	1 562	36,9	12 772	2,2

3B/3 Kunnallisen perhepäivähoidon henkilöstö vuosina 2009-2013

Kunnallisen perhepäivähoidon henkilöstö sekä kunnallisen päivähoiton koko henkilöstö yhteensä vuosina 2009-2013. (Tilastointipäivä 31.12.)		HELSINKI		ESPOO		VANTAA		TURKU		TAMPERE		OULU		KUUSIKKO YHTEENSÄ	
			Muutos (%)		Muutos (%)		Muutos (%)		Muutos (%)		Muutos (%)		Muutos (%)		Muutos (%)
Perhepäivähoitajat	2009	234	-5,1	136	-9,9	131	-10,3	113	-9,3	86	-7,5	60	-21,1	759	-9,2
	2010	200	-14,6	130	-4,4	120	-8,4	105	-6,7	68	-20,9	65	8,3	688	-9,4
	2011	193	-3,3	107	-17,7	101	-15,8	104	-1,0	63	-7,4	91	39,2	659	-4,2
	2012	179	-7,5	90	-15,9	98	-3,0	99	-4,8	59	-6,3	90	-0,6	615	-6,7
	2013	165	-7,8	83	-7,8	79	-19,4	99	0,0	51	-13,6	90	0,0	567	-7,8
Kolmiperhepäivähoitajat	2009	19		1		0		24		3		37		84	61,6
	2010	21		1		0		26		2		31		81	-4,2
	2011	21		1		0		25		0		0		47	-41,6
	2012	15		1		0		27		0		0		43	-8,5
	2013	14		1		0		13		0		13		41	-4,7
KOTONA TAPAHTUVAN PERHEPÄIVÄHOIDON HENKILÖSTÖ YHTEENSÄ	2009	253	-5,4	137	-9,9	131	-10,3	137	-7,8	89	-5,3	97	-13,4	843	-8,3
	2010	221	-12,7	131	-4,4	120	-8,4	131	-4,0	70	-21,3	96	-1,5	768	-8,9
	2011	214	-2,9	108	-17,6	101	-15,8	129	-1,5	63	-10,0	91	-5,2	706	-8,1
	2012	194	-9,6	91	-15,7	98	-3,0	126	-2,3	59	-6,3	90	-0,6	658	-6,8
	2013	179	-7,8	84	-7,7	79	-19,4	112	-11,1	51	-13,6	103	14,4	608	-7,6
Lapsia kotona tapahtuvassa perhepäivähoidossa hoitajaa kohden	2009	3,6		3,4		3,6		3,4		3,0		3,4		3,5	
	2010	3,6		3,3		3,4		3,5		3,4		3,3		3,4	
	2011	3,6		3,3		3,6		3,4		3,9		3,1		3,5	
	2012	3,6		3,1		3,2		3,1		3,5		2,9		3,3	
	2013	3,5		3,2		3,7		2,9		3,6		3,8		3,4	
Ryhmäperhepäivähoitajat	2009	184	0,0	174	-5,9	37	-26,0			15	0,0	24	4,3	434	-5,0
	2010	173	-6,0	164	-5,7	33	-12,2			11	-26,7	11	-54,2	392	-9,8
	2011	178	2,6	170	3,7	33	1,5			12	9,1	23	104,5	415	6,0
	2012	188	5,6	162	-4,7	30	-9,1			8	-33,3	23	2,2	411	-1,1
	2013	169	-10,1	123	-24,1	21	-30,0			11	37,5	25	6,5	348	-15,2
Muu ryhmäperhepäivähoidon kasvatushenkilöstö	2009	19		68		43				4		8		142	1,4
	2010	27		64		35				3		6		134	-5,6
	2011	7		65		36				4		9		121	-10,1
	2012	9		84		36				4		5		138	14,5
	2013	33		86		37				4		11		171	24,1

Kunnallisen perhepäivähoidon henkilöstö sekä kunnallisen päivähoiton koko henkilöstö yhteensä vuosina 2009-2013. (Tilastointipäivä 31.12.)		HELSINKI	Muutos (%)	ESPOO	Muutos (%)	VANTAA	Muutos (%)	TURKU	Muutos (%)	TAMPERE	Muutos (%)	OULU	Muutos (%)	KUUSIKKO YHTEENSÄ	Muutos (%)
RYHMÄPERHEPÄIVÄHOIDON HENKILÖSTÖ YHTEENSÄ	2009	203	0,0	242	-4,3	80	-12,1			19	-5,0	32	6,7	576	-3,5
	2010	200	-1,7	228	-5,8	68	-15,6			14	-26,3	17	-48,4	526	-8,8
	2011	185	-7,5	235	3,1	69	2,2			16	14,3	31	87,9	536	1,9
	2012	197	6,5	246	4,7	66	-4,3			12	-25,0	28	-9,7	549	2,4
	2013	202	2,5	209	-15,0	58	-11,7			15	25,0	36	26,8	519	-5,3
<i>Lapsia ryhmäperhepäivähoidossa hoitajaa kohden</i>	2009	3,0		3,5		3,9				3,5		4,1		3,4	
	2010	3,1		3,6		4,1				4,9		3,6		3,5	
	2011	3,1		3,6		3,8				4,2		3,6		3,5	
	2012	3,1		3,4		3,9				5,3		3,4		3,4	
	2013	3,0		3,8		4,5				4,1		4,5		3,6	
PÄIVÄHOIDON TUKEMISEN ERITYISHENKILÖSTÖ															
PERHEPÄIVÄHOIDON OHJAAJAT (Henkilöt, joiden vastuulla on vain perhepäivähoitoa. Johtajat, joiden vastuulla on perhepäivähoitoa ja muita hoitomuotoja, sisältyvät hallinnollisten päiväkodin johtajien määrään)	2009	16		6		1		5		0		0		28	
	2010	14		5		1		5		0		0		25	
	2011	21		8		0		5		0		0		34	
	2012	19		7		0		6		0		0		32	
	2013	20		6		0		5		0		0		31	
KUNNALLISEN PERHEPÄIVÄHOIDON KOKO HENKILÖSTÖ															
KUNNALLISEN PERHEPÄIVÄHOIDON HENKILÖSTÖ YHTEENSÄ	2009	472	-3,0	385	-6,3	212	-10,9	142	-7,5	108	-5,3	129	-9,2	1 447	-6,3
	2010	434	-8,0	364	-5,5	189	-11,1	136	-3,9	84	-22,2	112	-13,2	1 319	-8,9
	2011	420	-3,3	351	-3,6	170	-9,8	134	-1,5	79	-6,0	122	8,5	1 275	-3,3
	2012	409	-2,5	344	-2,0	164	-3,5	132	-1,5	71	-10,1	118	-2,9	1 238	-2,9
	2013	400	-2,2	299	-13,1	137	-16,3	117	-11,4	66	-7,0	139	17,4	1 158	-6,5

Kunnallisen perhepäivähoidon henkilöstö sekä kunnallisen päivähoiton koko henkilöstö yhteensä vuosina 2009-2013. (Tilastointipäivä 31.12.)		HELSINKI	Muutos (%)	ESPOO	Muutos (%)	VANTAA	Muutos (%)	TURKU	Muutos (%)	TAMPERE	Muutos (%)	OULU	Muutos (%)	KUUSIKKO YHTEENSÄ	Muutos (%)
KUNNALLISEN PÄIVÄHOIDON HENKILÖSTÖ YHTEENSÄ															
KUNNALLISEN PÄIVÄHOIDON KOKO HENKILÖSTÖ YHTEENSÄ	2009	4 286	-5,1	2 550	-0,6	2 040	0,1	1 240	0,4	1 472	-3,7	1 171	-2,3	12 758	-2,5
	2010	4 489	4,7	2 550	0,0	2 033	-0,3	1 244	0,4	1 477	0,3	1 160	-0,9	12 952	1,5
	2011	4 525	0,8	2 572	0,9	2 072	1,9	1 317	5,9	1 473	-0,3	1 208	4,1	13 166	1,7
	2012	4 759	5,2	2 648	2,9	2 061	-0,5	1 402	6,5	1 604	8,9	1 259	4,3	13 732	4,3
	2013	4 694	-1,4	2 503	-5,5	2 073	0,6	1 376	-1,9	1 584	-1,2	1 700	35,1	13 930	1,4
Kunnallisen päivähoiton yksikköjohtajat (hallinnolliset ja lapsiryhmässä työskentelevät sekä perhepäivähoidon ohjaajat yhteensä)	2009	193	-0,8	129	3,2	84	-0,6	52	0,0	65	1,6	44	-8,3	566	-0,2
	2010	190	-1,6	127	-1,6	84	0,6	53	1,9	66	1,5	43	-2,3	563	-0,6
	2011	217	14,2	124	-2,4	87	3,6	55	3,8	67	1,5	43	0,0	593	5,3
	2012	187	-13,6	121	-2,4	87	0,0	56	1,8	66	-1,5	42	-2,3	559	-5,7
	2013	195	4,0	120	-0,8	87	0,0	56	0,0	62	-6,1	55	31,4	575	2,8
Lapsia /kunnallisen päivähoiton yksikköjohtaja	2009	105		80		117		102		112		125		103	
	2010	109		82		117		102		113		137		106	
	2011	100		87		118		100		114		144		104	
	2012	120		92		119		98		118		146		113	
	2013	119		95		121		100		128		149		116	
Henkilökuntaa / kunnallisen päivähoiton yksikköjohtaja	2009	22		20		24		24		23		27		23	
	2010	24		20		24		23		22		27		23	
	2011	21		21		24		24		22		28		22	
	2012	25		22		24		25		24		30		25	
	2013	24		21		24		25		26		31		24	

Liite 4: Yhteenveto Kuusikko-kuntien lasten päivähoiton asiakastyytyväisyyskyselyistä

Kunta	Helsinki	Espoo	Vantaa	Turku	Tampere	Oulu
Kyselyn/Julkaisun nimi	Pääkaupunkiseudun päivähoiton asiakaskysely 2011. Toteutetaan kolmen vuoden välein syksyllä, seuraavan kerran syksyllä 2014.			Asiakastyytyväisyyskysely	Palvelukykykysely	Varhaiskasvatuspalvelujen asiakaskysely
Selvityksen kohde	Asiakkaiden tyytyväisyys päivähoitopaikan hakemiseen, hoidon aloittamiseen, lapsen kasvatukseen sekä vanhempien osallisuuteen ja viestintään			Varhaiskasvatuspalvelut	Palvelukykykysely	Varhaiskasvatuspalvelujen käyttäjät
Kyselyn toteutusajankohta	Lokakuu 2011			11.11.2013-3.1.2014 (viikot 46/2013-1/2014)	Syksy 2013	Toukokuu 2011
Tulosten julkaisuvuosi	2011			2013	2013	2013
Kyselyn kohderyhmä	Kunnallisessa ja yksityisessä päivähoitossa olevien lasten vanhemmat (poislukien yksityisen hoidon tuella tuotettu päivähoito)			varhaiskasvatuksen asiakkaat, huoltajat	Uusille ja päivähoitopaikkaa vaihtaneille asiakkaille	varhaiskasvatuksen asiakkaat, huoltajat
Tavoiteltu vastaajamäärä	22 555	4 608	3 379	5 000	1 307	.
Kyselyyn vastanneiden määrä	6 858	4 608	3 379	901	590	.
Vastausprosentti	28,5 %	31,3 %	32,3 %	12,0 %	45,1 %	.
Kuusikon yhteisen palvelumittarin kysymys						
1. Olen saanut riittävästi tietoa ja neuvontaa					4,15	4,2
2. Olen saanut asiallista kohtelua					4,48	0
3. Saamani palvelu on ollut asiantuntevaa					4,39	4,2
4. Saamani palvelu on vastannut tarpeitani					4,37	0
5. Olen saanut palvelua riittävän nopeasti					4,35	0
6. Olen voinut osallistua nykyisen palveluni suunnitteluun ja arviointiin					4,23	0
7. Saamani palvelu on parantanut elämäntilannettani					4,11	0
Yleisarvioni palvelusta	11 (asteikolla 1-5)	12 (asteikolla 1-5)	1 (asteikolla 1-5)	8,63 (asteikolla 4-10)	8,6 (asteikolla 4-10)	

Liite 5: Lasten päivähoidon asiantuntijatyöryhmän jäsenet vuonna 2014

Lasten päivähoidon kuutostyöryhmä 2014

Työryhmän puheenjohtaja

Titta Tossavainen

Varhaiskasvatuksen johtaja
Espoon sivistystoimi
Suomenkielinen varhaiskasvatus
titta.tossavainen@espoo.fi

Helsinki

Satu Järvenkallas

Varhaiskasvatusjohtaja
Helsingin varhaiskasvatusvirasto
satu.jarvenkallas@hel.fi

Sampo Pajari

Taluspäällikkö
Helsingin varhaiskasvatusvirasto
Taloustoimisto
sampo.pajari@hel.fi

Carola Harju

Erityissuunnittelija
Helsingin varhaiskasvatusvirasto
Talous- ja suunnitteluyksikkö
carola.harju@hel.fi

Elina Niemelä

Suunnittelija
Helsingin varhaiskasvatusvirasto
Tietohallintayksikkö
elina.paula.niemela@hel.fi

Maarit Frank

Rahoitussuunnittelija
Helsingin opetusvirasto
Rahoitus- ja hankekoordinointi
maarit.frank@hel.fi

Pia Hasari

Laskenta-asiantuntija
Helsingin varhaiskasvatusvirasto
Talous- ja suunnitteluyksikkö
pia.hasari@hel.fi

Tuomas Päivinen

Henkilöstöasiantuntija
Helsingin varhaiskasvatusvirasto
Henkilöstöyksikkö
tuomas.paivinen@hel.fi

Espoo

Seija Nordqvist

Erityissuunnittelija
Espoon sivistystoimi
Esikunta
seija.nordqvist@espoo.fi

Jaana Turunen

Talusasiantuntija
Espoon sivistystoimi
Esikunta
jaana.m.turunen@espoo.fi

Vantaa

Sole Askola-Vehviläinen

Varhaiskasvatuksen johtaja
Vantaan sivistystoimi
Varhaiskasvatuspalvelut
sole.askola-vehvilainen@vantaa.fi

Anne Peltonen

Suunnittelija
Vantaan sivistystoimi
Varhaiskasvatuspalvelut
anne.peltonen@vantaa.fi

Helena Toivanen

Taloussuunnittelija
Vantaan sivistystoimi
Talous- ja hallintopalvelut
helena.toivanen@vantaa.fi

Turku**Maija-Liisa Rantanen**

Tulosaluejohtaja
Sivistystoimiala
Varhaiskasvatuspalvelut
maija-liisa.rantanen@turku.fi

Anna Karlsson

Palvelupäällikkö
Sivistystoimiala
Varhaiskasvatuspalvelut
anna.karlsson@turku.fi

Laura Kristola

Laskentasihteeri
Sivistystoimiala
Varhaiskasvatuspalvelut
laura.kristola@turku.fi

Tampere**Pia Kola-Torvinen**

Varhaiskasvatuspäällikkö
Hyvinvointipalvelut
Varhaiskasvatus
pia.kola-torvinen@tampere.fi

Jaana Hartman

Taloussuunnittelija
Hyvinvointipalvelut
Varhaiskasvatus
jaana.hartman@tampere.fi

Marjatta Silvennoinen

Asiakaspalvelupäällikkö
Hyvinvointipalvelut
Varhaiskasvatus
marjatta.silvennoinen@tampere.fi

Kristiina Järvelä

Tuotantojohtaja
Hyvinvointipalvelut
Varhaiskasvatus ja perusopetus
kristiina.jarvela@tampere.fi

Oulu**Ulla Rissanen**

Varhaiskasvatuksen palvelujohtaja
Sivistys- ja kulttuuripalvelut
Varhaiskasvatuspalvelut
ulla.rissanen@ouka.fi

Arto Lamberg

Varhaiskasvatusjohtaja
Sivistys- ja kulttuuripalvelut
Varhaiskasvatuspalvelut
arto.lamberg@ouka.fi

Sari Nyberg

Varhaiskasvatuksen asiantuntija
Sivistys- ja kulttuuripalvelut
Varhaiskasvatuspalvelut
sari.nyberg@ouka.fi

Jenni-Maria Heikkinen

Controller
Sivistys- ja kulttuuripalvelut
Varhaiskasvatuspalvelut
jenni-maria.heikkinen@ouka.fi

Työryhmän sihteeri**Hanna Ahlgren-Leinvuo**

Projektitutkija
Helsingin kaupungin tietokeskus
Tilastot ja tietopalvelu
hanna.ahlgren-leinvuo@hel.fi

