



Helsingin kaupunki  
Tietokeskus

*Helsingfors stads faktacentral  
City of Helsinki Urban Facts*



**2013**

# HELSINKI ALUEITTAIN

*Helsingfors områdesvis  
Helsinki by District*

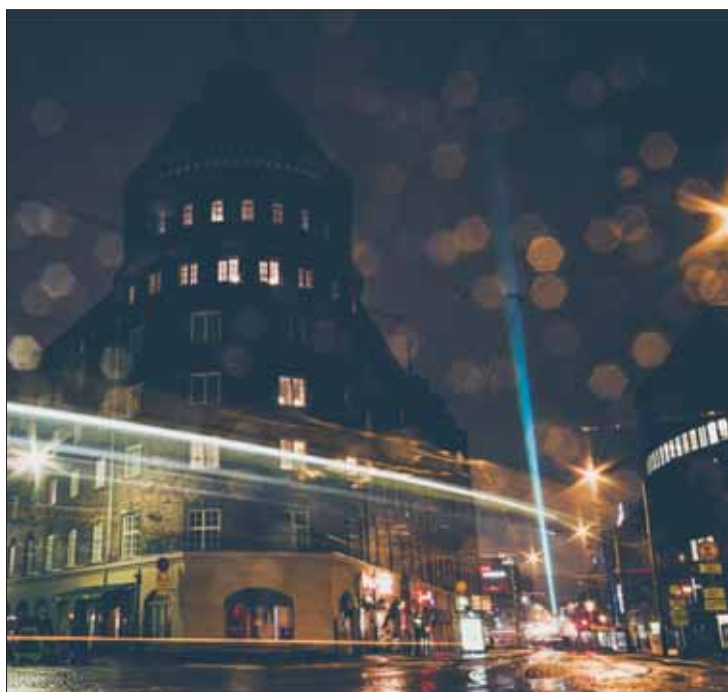

Helsingin kaupungin tietokeskus  
PL 5500, 00099 Helsingin kaupunki, p. 09 310 1612

Helsingfors stads faktacentral  
PB 5500, 00099 Helsingfors stad, tel. 09 310 1612

City of Helsinki Urban Facts  
P.O.Box 5500, FI-00099 City of Helsinki, tel. +358 9 310 1612

[www.hel.fi/tietokeskus](http://www.hel.fi/tietokeskus)

Tilaukset / jakelu	p. 09 310 36293
Käteismyynti	Tietokeskuksen kirjasto, Siltasaarenk. 18-20 A
Beställningar / distribution	tel. 09 310 36293
Direktförsäljning	Faktacentralens bibliotek, Broholmsgatan 18-20 A
Orders / distribution	tel. +358 9 310 36293
Direct sales	Library, Siltasaarenkatu 18-20 A
S-posti / e-mail	tietokeskus.tilaukset@hel.fi

# HELSINKI ALUEITTAIN

2013

*Helsingfors områdesvis  
Helsinki by District*

*Helsingin kaupungin tietokeskus  
Helsingfors stads faktacentral  
City of Helsinki Urban Facts*

*Helsinki  
Helsingfors 2014*

Julkaisun toimitus Redigering Editors	Tea Tikkanen Päivi Selander
Käännökset Översättningar Translations	Magnus Gräsbeck
Taitto Ombrytning General layout	Petri Berglund
Kansi Pärm Cover	Tarja Sundström-Alku
Tekninen toteutus Tekniskt utförande Technical Editing	Otto Burman Tea Tikkanen Pekka Vuori
Valokuvat Foton Photos	Kansi - Pärm - Cover: Helsingin kaupungin matkailu- ja kongressitoimiston materiaalipankki / Petri Krook / Flickr.com Helsingin kaupungin tietokeskus / Raimo Riski
Kartat Kartor Maps	Pohja-aineistot: © Helsingin kaupunkimittausosasto, alueen kunnat ja HSY, 2013 © Liikennevirasto / Digiroad 2014 © Maanmittauslaitos 2013 Teema: Pääkaupunkiseudun palvelukartta

ISBN 978-952-272-649-0 painettu  
ISBN 978-952-272-650-6 verkossa

Otavan Kirjapaino Oy, Keuruu 2014



# HELSINKI ALUEITTAIN 2013

## HELSINGFORS OMRÅDESVIS HELSINKI BY DISTRICT

<u>ESIPUHE</u>	5	5. KOILLINEN SUURPIIRI – NORDÖSTRA STORDISTRIKTET	122
Förord	6	501 Latokartanon peruspiiri – Ladugårdens distrikt	126
Preface	7	502 Pukinmäen peruspiiri – Bocksbacka distrikt	130
		503 Malmin peruspiiri – Malms distrikt	134
<u>HELSINKI VUONNA 2013</u>	8	504 Suutarilan peruspiiri – Skomakarböle distrikt	138
Helsingfors år 2013	16	505 Puistolans peruspiiri – Parkstads distrikt	142
Helsinki in 2013	19	506 Jakomäen peruspiiri – Jakobacka distrikt	146
		6. KAAKKOINEN SUURPIIRI – SYDÖSTRA STORDISTRIKTET	150
<u>HELSINKI ALUEITTAIN</u>	10	601 Kulosaaren peruspiiri – Brändö distrikt	154
Helsingfors områdesvis	17	602 Herttoniemen peruspiiri – Hertonäs distrikt	158
Helsinki by District	20	603 Laajasalon peruspiiri – Degerö distrikt	162
		7. ITÄINEN SUURPIIRI – ÖSTRA STORDISTRIKTET	166
<u>HELSINKI – HELSINGFORS</u>	22	701 Vartiokylän peruspiiri – Botby distrikt	170
1. ETELÄINEN SUURPIIRI – SÖDRA STORDISTRIKTET	26	702 Myllypuron peruspiiri – Kvarnäckens distrikt	174
101 Vironniemen peruspiiri – Estnäs distrikt	30	703 Mellunkylän peruspiiri – Mellungsby distrikt	178
102 Ullanlinnan peruspiiri – Ulrikasborgs distrikt	34	704 Vuosaaren peruspiiri – Nordsjö distrikt	182
103 Kampinmalmin peruspiiri – Kampmalmens distrikt	38		
104 Taka-Töölön peruspiiri – Bortre Tölö distrikt	42	8. / 801 ÖSTERSUNDOMIN SUUR- JA PERUSPIIRI –	
105 Lauttasaaren peruspiiri – Drumsö distrikt	46	Östersundoms stordistrikt och distrikt	186
		<u>ALUEJAKOMUUTOKSET 2012</u>	190
2. LÄNTINEN SUURPIIRI – VÄSTRA STORDISTRIKTET	50	Förändringar i områdesindelningen 2012	190
201 Reijolan peruspiiri – Grejus distrikt	54	City district division changed in 2012	191
202 Munkkiniemen peruspiiri – Munksnäs distrikt	58		
203 Haagan peruspiiri – Haga distrikt	62	<u>KÄSITEMÄÄRITELMÄT JA LÄHTEITÄ</u>	192
204 Pitäjänmäen peruspiiri – Sockenbacka distrikt	66	Begreppsdefinitioner och källor	194
205 Kaarelan peruspiiri – Kårböle distrikt	70	Definitions and sources	196
		<u>ASIASANAT</u>	198
3. KESKINEN SUURPIIRI – MELLERSTA STORDISTRIKTET	74	Index	198
301 Kallion peruspiiri – Berghälls distrikt	78	Key-word index	198
302 Alppiharjun peruspiiri – Åshöjdens distrikt	82		
303 Vallilan peruspiiri – Vallgårds distrikt	86		
304 Pasilan peruspiiri – Böle distrikt	90		
305 Vanhankaupungin peruspiiri – Gammelstadens distrikt	94		
4. POHJOINEN SUURPIIRI – NORRA STORDISTRIKTET	98		
401 Maunulan peruspiiri – Månsas distrikt	102		
402 Länsi-Pakilan peruspiiri – Västra Baggböle distrikt	106		
403 Tuomarinkylän peruspiiri – Domarby distrikt	110		
404 Oulunkylän peruspiiri – Äggelby distrikt	114		
405 Itä-Pakilan peruspiiri – Östra Baggböle distrikt	118		



# ESIPUHE

---

Helsinki on ollut Suomen pääkaupunki vuodesta 1812 lähtien. Kaupunki on kasvanut viimeisten kahdensadan vuoden aikana 4000 asukkaan pikkukaupungista yli 600 000 asukkaan kaupungiksi, joka muodostaa yhdessä kehyskuntiensa kanssa lähes 1,4 miljoonan asukkaan, Euroopan mittakaavassa merkittävän, suurkaupunkialueen. Helsinki on monimuotoinen, monia aikakerroksia säilyttänyt kaupunki. Kaupunki koostuu omaleimaisista kaupunginosista, joista jokaisella on oma historiansa ja nykyilmeensä. Lisäksi kaupunki muuttuu jatkuvasti ja monien kaupunginosien varalle on suuria tulevaisuuden suunnitelmia. Helsinki alueittain 2013 -julkaisu kuvaa tätä moni-ilmeisyyttä ja kehitystä. Julkaisu on tarkoitettu kaikille Helsingin alueista kiinnostuneille: päättäjille, suunnittelijoille, tutkijoille, opiskelijoille ja koululaisille, elinkeinoelämälle ja järjestöille, tiedostusvälineille sekä luonnollisesti kaupungin asukkaille.

Kirjan alussa on katsaus kaupungin kehityksestä sekä alueiden vertailu. Kutakin Helsingin kahdeksaa suurpiiriä ja 34 peruspiiriä kuvataan neljällä sivulla. Peruspiirien historiasta kerrotaan pääpiirteet suomeksi, ruotsiksi ja englanniksi ja myös tulevaisuutta valotetaan. Peruspiirien maankäyttöä ja palveluita kuvataan yksityiskohtaisissa kartoissa. Kunkin alueen tilastollinen profiili hahmottuu kahdeksan kuvaajan avulla, joilla aluetta verrataan koko kaupunkiin ja muihin alueisiin. Julkaisun tilastot ja kaaviot on päivitetty uusimmilla tiedoilla alueiden väestöstä, koulutus- ja tulotasosta, asumisesta, työssäkäynnistä ja työpaikoista sekä koulu-, sosiaali-, terveys- ja muista palveluista. Tilasto-osan asiasanojen käännökset ovat ruotsiksi ja englanniksi julkaisun lopussa.

Helsingin aluejakoa muutettiin vuonna 2012 kaupunginhallituksen päätöksellä. Aluejakomuutoksia selostetaan tarkemmin käsitelmääritelmät ja lähteet -osuudessa. Helsinki alueittain on luettavissa Helsingin kaupungin tietokeskuksen verkkosivuilta: [www.hel.fi/tietokeskus](http://www.hel.fi/tietokeskus). Useimmat kirjan perustilastot voi poimia myös osa-alueittain Helsingin seudun aluesarjat -tilastotietokannasta: [www.aluesarjat.fi](http://www.aluesarjat.fi). Tietokannassa on vertailutietoja myös Espoon ja Vantaan tilastoalueilta.

Julkaisun tekemisestä ovat vastanneet tietokeskuksen tilastot ja tietopalvelu -osastossa tutkijat Tea Tikkanen ja Päivi Selander. Helsinki vuonna 2013 -osuuden on kirjoittanut järjestelmäpäällikkö Pekka Vuori. Lukuisat kaupungin asiantuntijat ovat antaneet aineistoja julkaisua varten. Kiitämme lämpimästi kaikkia julkaisun tekemiseen osallistuneita.

Helsingissä, maaliskuussa 2014

Ari Jaakola  
tilasto- ja tietopalvelupäällikkö

# FÖRORD

---

Helsingfors har varit Finlands huvudstad sedan år 1812. Under de tvåhundra åren som gått har staden vuxit från en 4 000 invånares småstad till en stad med 600 000 invånare, som tillsammans med de omgivande kommunerna bildar en i europeiskt mått betydande stadsregion med 1,4 miljoner invånare. Helsingfors är en mångfacetterad stad med många bevarade tidsstrata. Den består av många särpräglade stadsdelar som var och en har sin egen historia och framtoning. Dessutom förändras staden ständigt, och för många stadsdelar finns stora framtidsplaner. Publikationen Helsingfors områdesvis beskriver denna pluralism och utveckling. Den är avsedd för alla som är intresserade av ett lokalt Helsingfors: beslutsfattare, planerare och forskare, studerande och skolelever, näringsliv och föreningar, media samt givetvis stadens invånare.

I början av boken finns en översikt av stadens utveckling, samt en jämförelse av områdena. Vart och ett av Helsingfors åtta stordistrikt och 34 distrikt beskrivs på fyra sidor. Huvuddragen i varje distrikts historia skildras – liksom en glimt av framtiden – på finska, svenska och engelska. Markanvändning och service i distrikten beskrivs på detaljerade kartor. Varje områdes statistiska profil gestaltas av åtta karaktäristika, och en jämförelse med hela staden och övriga områden görs. Statistiken och figurerna i publikationen har uppdaterats med färskaste rön om områdenas befolkning, utbildnings- och inkomstnivå, boende, sysselsättning och arbetsplatser samt utbildnings-, social-, hälso- och övrig service. Översättningar till svenska och engelska av sökord i statistikavsnittet finns i slutet av publikationen.

År 2012 ändrades Helsingfors områdesindelning genom ett beslut av Stadsstyrelsen. Förändringarna i områdesindelningen beskrivs närmare i avsnittet om begreppsdefinitioner och källor. Helsingfors områdesvis kan läsas på Helsingfors stads faktacentrals webbsidor [www.hel.fi/tietokeskus](http://www.hel.fi/tietokeskus). Det mesta av basstatistiken i boken kan också fås områdesvis på [www.aluesarjat.fi](http://www.aluesarjat.fi) (Områdesdatabasen för Helsingforsregionen). Databasen innehåller också jämförelser med områden i Esbo och Vanda.

För sammanställandet av publikationen svarade utredarna Tea Tikkanen och Päivi Selander vid Faktacentralens avdelning för statistik och informationstjänst. Avsnittet om Helsingfors år 2013 skrevs av systemchef Pekka Vuori. Många sakkunniga inom stadens förvaltning har bidragit med material för publikationen. Vi tackar varmt alla dem som varit med och hjälpt till!

Helsingfors, mars 2014

Ari Jaakola  
statistik- och informationstjänstchef

# PREFACE

---

Helsinki has been the capital of Finland since 1812. During these two hundred years, the city has grown from a small town of 4,000 people to a city of 600,000, which together with the surrounding municipalities forms a city region of 1.4 million residents – of importance even by European standards. Helsinki is a vibrant city with many historical strata. It consists of many characteristic districts each of which has a history and a profile of their own. Also, the city is in a process of constant change, and for many districts, there are great plans for the future. The publication *Helsinki by District* describes this pluralism and development. It is a book for anyone taking an interest in Helsinki at district level: policy makers, planners and researchers, students, companies and associations, media and, of course, the inhabitants themselves.

The book begins with an overview of the city's development, and a comparison of districts. Each of Helsinki's eight major districts and 34 districts is described on four pages. The essentials of the history of each district – and a glimpse into future – are given in Finnish, Swedish and English. Land use and service in the districts are described on detailed maps. The statistical profile of each district is drawn in terms of eight characteristics, and comparisons with the whole city and other areas are made. Statistics and graphs have been updated with freshest data on population, education and income level, housing, employment and jobs as well as education, social, health and other public services. Translations into Swedish and English of key words in the statistics section can be found at the end of the publication.

In 2012, the district division in Helsinki was altered following a decision of the City Board. Changes in the district division are described in greater detail in the section on definitions and sources. Helsinki by District can be studied on the website of City of Helsinki Urban Facts Department [www.hel.fi/tietokeskus](http://www.hel.fi/tietokeskus). Most of the basic statistics included in the book can also be found at sub-district level on [www.aluesarjat.fi](http://www.aluesarjat.fi), (the Helsinki Region Database). The database also contains comparisons with districts in Helsinki's neighbour cities Espoo and Vantaa.

The publication was compiled by Researcher Tea Tikkanen and Researcher Päivi Selander at City of Helsinki Urban Facts's Division for Statistics and Information Services. The section on Helsinki in 2013 was written by Systems Manager Pekka Vuori. Many experts within the city administration contributed with material for the publication. Many thanks indeed to all who helped us in our work!

Helsinki, March 2014

Ari Jaakola

Statistics and Information Services Manager

# HELSINKI VUONNA 2013

Helsingin väkiluku oli 603 968 henkeä vuodenvaihteessa 2012/2013. Väestön määrä kasvoi vuoden 2012 aikana 8 584 hengellä. Näin suuri kasvu on koettu tätä ennen vuonna 1966, lukuun ottamatta vuotta 1995, jolloin kotikuntalain muutos lisäsi väestön määrää.

Helsinkiin liitettiin vuoden 2009 alussa alueita Siipoosta ja Vantaalta. Niistä muodostettiin Helsingin kahdeksas suurpiiri Östersundom sekä 34. peruspiiri, joka sekin on nimeltään Östersundom. Alue jakautuu kuuteen osa-alueeseen: Östersundom, Salmenkallio, Talosaari, Karhusaari, Landbo ja Puroniitty. Vuodenvaihteessa 2013 näiden alueiden yhteenlaskettu väkiluku oli 2 119 henkeä, ja niiden rakentaminen alkaa kasvattaa Helsingin väkilukua 2010-luvun jälkipuolella.

## Helsingin ja Helsingin seudun väestökehitys

Helsinki on kasvanut rajojensa yli jo kauan sitten, ja se muodostaa nyt yhdessä ympäröivien kuntien kanssa lähes 1,4 miljoonan asukkaan työ- ja asuntomarkkina-alueen, Helsingin seudun. Siihen kuuluu Helsingin ja pääkaupunkiseudun muiden kuntien, Espoon, Vantaan ja Kauniaisten, lisäksi kymmenen kehyskuntaa. Helsingin väkiluku kaksinkertaistui 20–30 vuoden välein Helsingin pääkaupungiksi tulemisesta vuodesta 1812 aina 1960-luvulle saakka. Sen jälkeen Helsingin ympäristökunnat alkoivat kasvaa, kun pääkaupunkiin pakkautunut väestö alkoi etsiä asumisväljyyttä kaupungin rajan ulkopuolelta. 1960-luvun maaltamuuton jälkeen seurasi vähäisemmän muuttamisen jakso, mutta jo 1980-luvun alkupuolella seudun muuttovoitto alkoi jälleen kasvaa voimakkaasti. Vielä nopeamman kasvun aika alkoi 1990-luvun alkupuolella, jolloin myös muuttovoitto ulkomailta kasvoi huomattavasti. Viimeisen 10 vuoden aikana Helsingin seudun väkiluku on kasvanut 138 000 henkeä eli keskimäärin 1,1 prosenttia vuodessa. Helsingin kaupungin keskimääräinen väestönkasvu on ollut 0,8 prosenttia ja muun seudun 1,4 prosenttia vuodessa.

Helsingin väestönkasvu on nopeutunut 2000-luvun jälkipuolella. Ulkomainen muuttoliike on kasvattanut vuodesta 2007 alkaen Helsinkiä enemmän kuin seudun ulkopuolelta saatu kotimainen muuttovoitto, joka on pysynyt viime vuodet varsin vakaana. Helsingin kasvua on lisännyt huomattavasti myös se, että kaupungille ominainen muuttotappio naapuriki-

kuntiin ja seudun kehyskuntiin on vähentynyt. Vuosina 2002–2007 muuttotappio oli 4 000–4 800 henkeä, mutta vuonna 2012 enää vain 1 200 henkeä.

Vuoden 2007 jälkeen seudun väestönkasvun painopiste on siirtynyt kehysalueelta Helsinkiin. Kun sekä Helsinki että kehysalue saivat vuonna 2007 kuntien välistä ja ulkomaista muuttovoittoa 3 000 henkeä, oli Helsingin muuttovoitto vuonna 2012 peräti 6 900 henkeä, mutta kehysalueen muuttovoitto vain vajaa 1 000 henkeä.

Päivähoitoikäisten lasten määrä kasvoi ripeästi 1990-luvulla, ja vuonna 1997 se saavutti huippunsa. Vuosina 1998–2006 lasten määrä väheni 6 000 hengellä. Vuoden 2007 aikana lasten määrä kääntyi jälleen kasvuun, ja vuosina 2008–2012 kasvu on ollut keskimäärin 1 000 henkeä vuodessa.

Peruskoulun ala-asteikäisten, 7–12-vuotiaiden, määrä kääntyi vuoden 2002 aikana laskuun, ja vuosina 2002–2010 oppilaiden määrä väheni 5 000 hengellä. Vuonna 2011 ikäluokka alkoi kasvaa uudelleen. Yläasteikäisten, 13–15-vuotiaiden, määrä alkoi laskea vuoden 2007 aikana. Toisen asteen ikäluokan, 16–18-vuotiaiden, määrä alkoi vähetä vuonna 2010.

Vuosina 1945–1950 syntyneiden suurten ikäluokkien vaikutus Helsinginkin ikärakenteeseen on merkittävä. Helsingin eläkeikäisen väestön osuus kasvaa nyt nopeasti.

## Helsingin viimeaikaiset muutokset

Helsingin väkiluku kasvoi vuosien 2010–2012 aikana 20 600 hengellä. Eniten kasvoivat Vanhankaupungin (2 900 henkeä), Latokartanon (2 100), Pitäjänmäen (1 600), Kallion (1 450) ja Lauttasaaren (1 300) peruspiirit. Väestö taas väheni eniten Suutarilassa (-200 henkeä) ja Pukinmäessä (-150).

Asuntorakentaminen oli 2005–2010 keskimäärin 2 450 asuntoa vuodessa, kun 1980–2004 tuotannon keskiarvo oli ollut 3 800 asuntoa. Asuntotuotanto elpyi 2011–2012: vuosittain valmistui 4 150 asuntoa.

Vuosina 2010–2012 valmistuneista asunnoista 90 prosenttia oli kerrostaloissa. Keskimääräinen huoneistokoko pieneni 66 m<sup>2</sup>:iin, kun se oli 72,6 m<sup>2</sup> vuosina 2000–2009. Ara, valtion tukema asuntotuotanto, putosi vuosina 2005–2009 keskimäärin vain reiluun 600 asuntoon. Tällä vuosikymmenellä tuotanto on lähes kaksinkertaistunut. Vanhankaupungin, Latokartanon ja Pitäjänmäen peruspiireihin rakennettu asuntokanta on kolmasosa rakennetuista asunnoista.

Kuva 1. Väkiluvun muutos Helsingin peruspiireissä 1.1.2010–2013

Figur 1. Folkmängdsförändring i distrikten i Helsingfors 1.1.2010–2013

Figure 1. Population change in Helsinki's districts 1 Jan 2010–2013

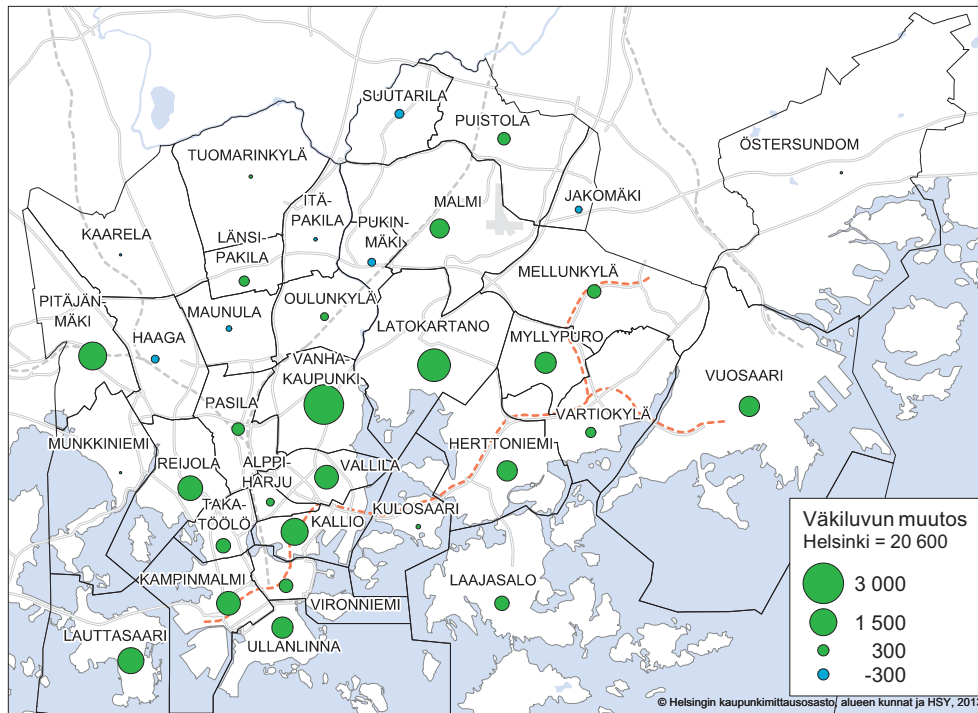

Lähde:  
Tilastokeskus

Helsingin seudun työpaikkojen määrä väheni vuoden 2009 aikana lähes 20 000:lla. Vuoden 2011 loppuun mennessä työpaikkojen määrä oli jälleen kasvanut vuoden 2008 tasolle. Helsingissä kasvu on ollut jonkin verran hitaampaa kuin muulla seudulla. Tilastokeskuksen otospohjaisen työvoimatutkimuksen tietojen mukaan työpaikkojen määrä Helsingis-

sä on kasvanut vuosina 2012 ja 2013 muuta seutua nopeammin. Helsingin työpaikoista kaksi kolmasosaa sijaitsee kantakaupungissa. Muita työpaikka-keskittymiä ovat Pitäjänmäki, Malmi, Herttoniemi ja Vartiokylä.

Kuva 2. Työpaikkojen määrä Helsingin suurpiireissä 31.12.2011

Figur 2. Antalen arbetsplatser stordistriktvis i Helsingfors 31.12.2011

Figure 2. Jobs in Helsinki by Major district on 31 Dec. 2011

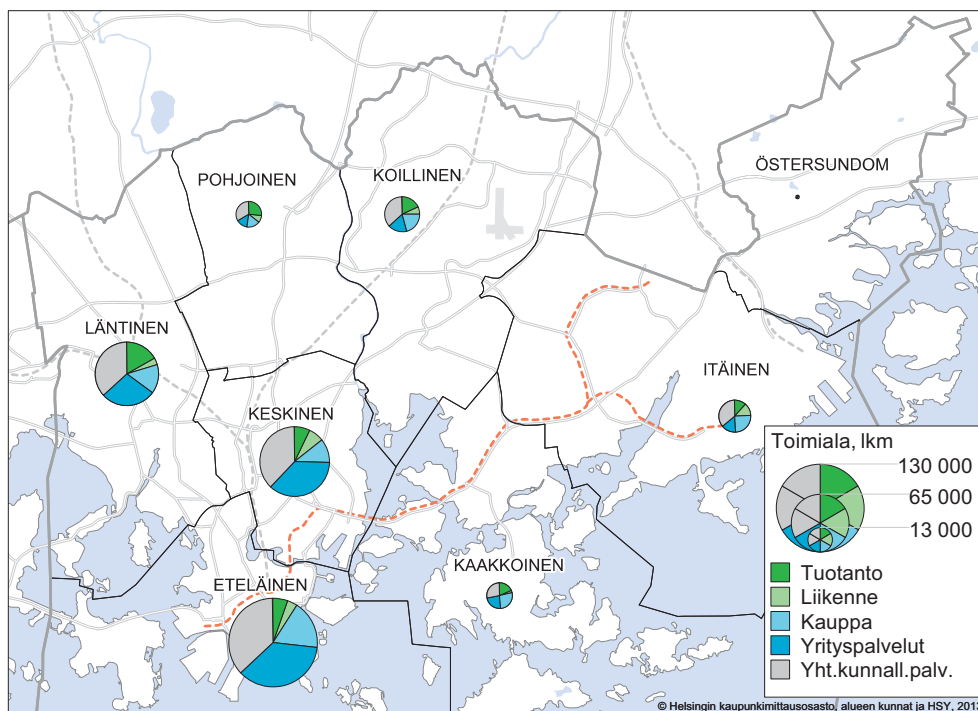

Lähde:  
Tilastokeskus



# HELSINKI ALUEITTAIN

## Väestö

Helsingin väestö eroaa rakenteeltaan selvästi koko Suomen väestöstä. Helsingissä suurimmat ikäluokat ovat 23–33-vuotiaat, koko maassa 56–66-vuotiaat. Myös vanhusten osuus väestöstä on jonkin verran pienempi kuin koko maassa.

Erot Helsingin eri osien välillä ovat erittäin suuret. Helsinkiin muuttavat nuoret löytävät ensiasuntonsa usein kantakaupungin pienasuntovaltaisilta alueilta. Nuorten osuus on suurin Alppiharjussa. Yli 65-vuotiaiden osuus on suurin Maunulan peruspiirissä, jossa kaksi kolmasosaa asunnoista on 1950–60-luvulla rakennetuissa kerrostaloissa. Lapsia on paljon esimerkiksi Latokartanossa, jossa on rakennettu 2000-luvun alusta lähtien suhteellisesti eniten kerrostaloasuntoja. Lapsiperheiden osuus on suurin Östersundomin pientaloalueella.

Vuodenvaihteessa 2012/2013 Helsingin väestöstä kuului perheisiin noin 65 prosenttia, ja perheiden keskokoko oli 2,65 henkeä. Perheiden osuus on suurin Östersundomissa sekä Pohjois- ja Koillis-Helsingin pientaloalueilla. Lapsiperheitä eli perheitä, joissa on alle 18-vuotiaita lapsia, oli Tuomarinkylän asutokunnista 40 prosenttia ja Östersundomissa 55 prosenttia. Lapsiperheistä yksinhuoltaja-perheiden osuus oli suurin Jakomäen ja Pukinmäen peruspiireissä, lähes 40 prosenttia. Kantakaupungin itäosissa suurin osa asunnoista on pieniä, ja yksin-asuminen on siellä yleisintä. Esimerkiksi Alppiharjussa 72 prosentissa asunnoista asutaan yksin.

Helsingiläisten asumisväljyys on 34 m<sup>2</sup> / henkilö, koko maan keskiarvo on yli 38 m<sup>2</sup> / henkilö. Kaikenkokoiset helsinkiläisasutokunnat asuvat keskimääräistä ahtaammin. Koko maan keskiarvoon verrattaessa pienet asutokunnat eroavat eniten:

Kuva 3. Väestön ikärakenne Helsingissä ja Alppiharjun, Maunulan, Latokartanon sekä Östersundomin peruspiireissä 1.1.2013  
 Figur 3. Befolkningens åldersstruktur i Helsingfors samt i distrikten Åshöjden, Månsas, Ladugården och Östersundom 1.1.2013  
 Figure 3. Age structure of the population in Helsinki and the districts of Alppiharju, Maunula, Latokartano and Östersundom on 1 Jan. 2013

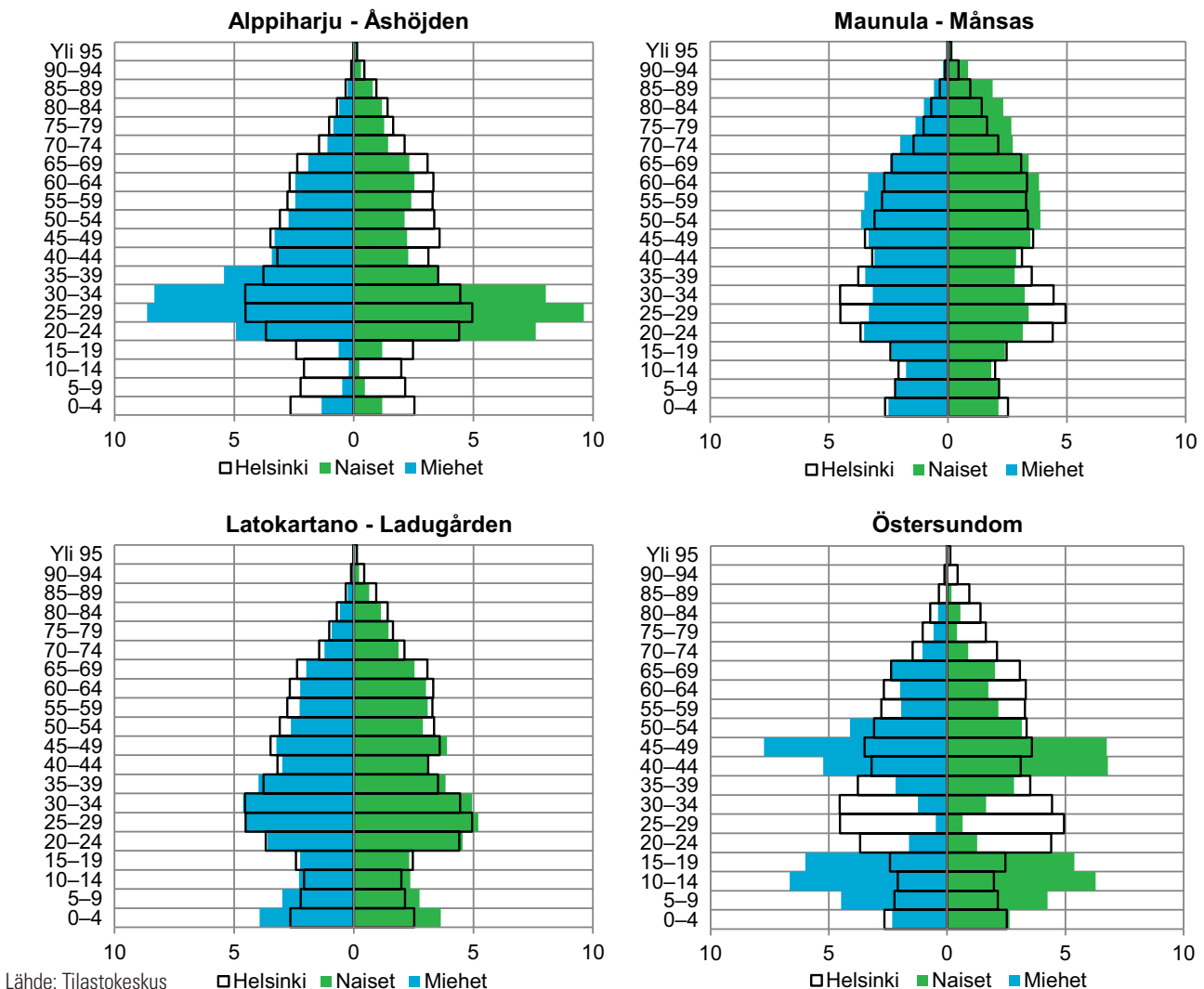



yksinasuvilla on Helsingissä keskivertosuomalaiseen verrattuna 10 neliötä vähemmän tilaa. Vähemmän asutaan kantakaupungin eteläosissa, vanhoilla

pientaloalueilla ja niillä vanhoilla esikaupunkialueilla, joissa asuntojen keskikoko on suuri. Ahtaimmin asutaan kantakaupungin itäosissa.

Kuva 4. Asuntokuntien keskikoko (henkilöä / asunto) peruspiireittäin 31.12.2012

Figur 4. Bostadshushållens medelstorlek (personer per bostad) distriktsvis 31.12.2012

Figure 4. Average size of households (persons per dwelling) in Helsinki districts on 31.Dec. 2012

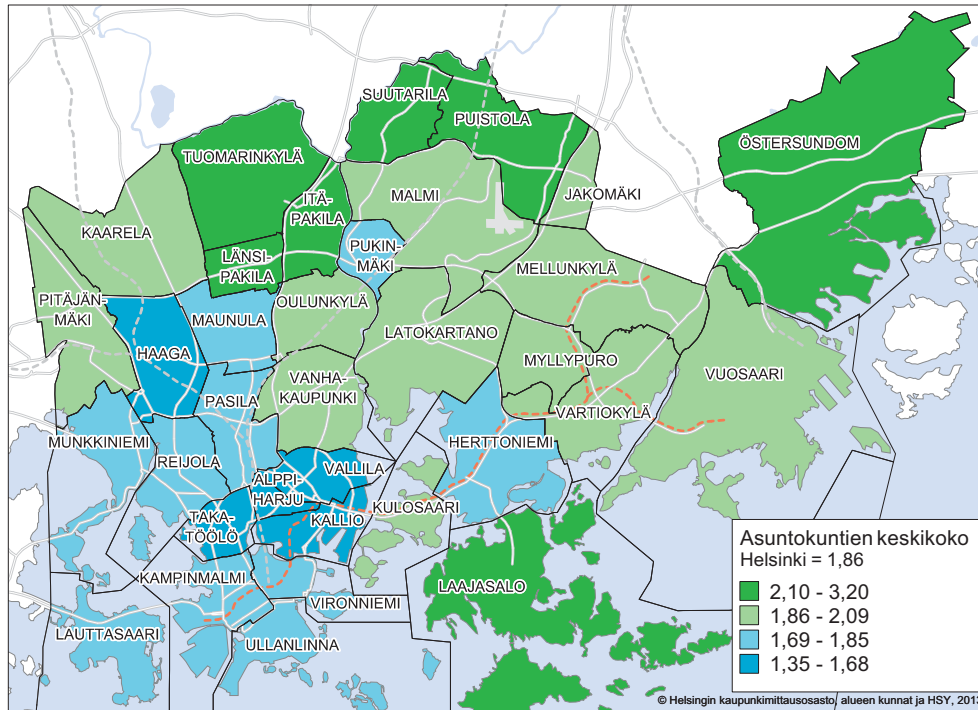

Lähde:  
Tilastokeskus

Kuva 5. Asumistiheys peruspiireittäin, huoneita henkilöä kohden, kun keittiötä ei lasketa huoneeksi 31.12.2012

Figur 5. Boendetäthet distriktsvis, rum per person (köket inte räknat som rum) 31.12.2012

Figure 5. Housing density, rooms per person (kitchen not a room) on 31.Dec.2012

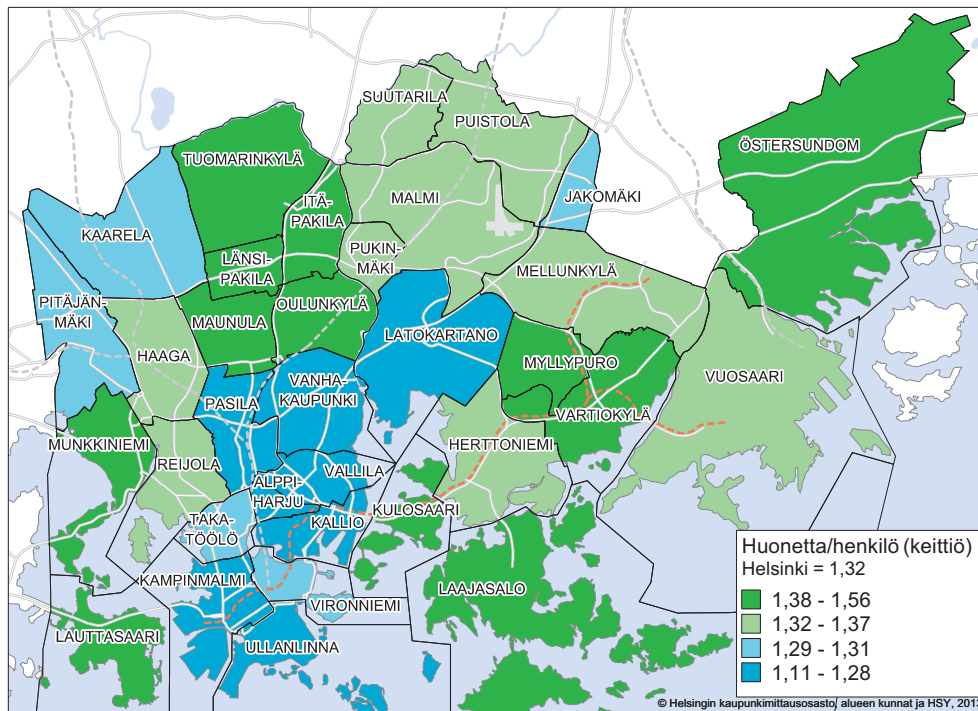

Lähde:  
Tilastokeskus

## Asuntokanta

Helsinki on pientalo- ja kerrostalovaltainen kaupunki. Kerrostaloasuntojen osuus kaikista asunnoista on 86 prosenttia. Yksioita on lähes neljäsosa, ja kaksioita tai sitä pienempiä asuntoja on asuntokannasta 60 prosenttia. Kaikkien asuntojen keskikoko on 62,9 m<sup>2</sup>. Keskikoko on suurin Östersundomissa, 156 m<sup>2</sup>, sekä Länsi-Pakilassa, 99 m<sup>2</sup>, ja pienin Alppiharjussa, 38 m<sup>2</sup>.

Vuokra-asuntoja ja omistusasuntoja on Helsingin kaikista asunnoista yhtä paljon, 47 prosenttia kum-

paakin. Pientalovaltaisilla Pohjois-Helsingin alueilla ja Östersundomissa omistusasuntoja on asunnoista neljä viidestä. Vuokra-asuntovaltaisetkin alueet eroavat huomattavasti toisistaan: kantakaupungin vuokra-asunnot ovat valtaosin vapaarahoitteisia, kun taas lähes 80 prosenttia kaikista Helsingin ARA-vuokra-asunnoista sijaitsee esikaupungeissa. Suurimmat ARA-vuokra-asuntojen osuudet, 40–52 prosenttia asuntokannasta, on Jakomäen, Maunulan, Pasilan ja Mellunkylän peruspiireissä.

Kuva 6. Asuntojen hallintaperuste suurpiireittäin 31.12.2012

Figur 6. Bostädernas upplåtelseform stordistriktsvis 31.12.2012

Figure 6. Tenure status of dwellings by major district on 31 Dec. 2012

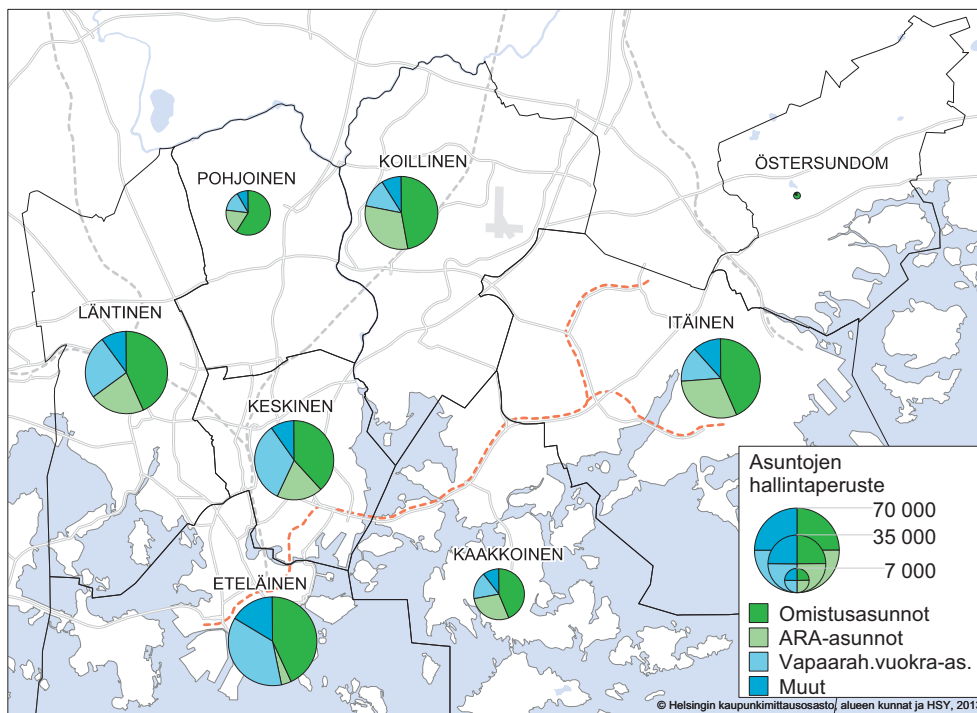

Lähde:  
Tilastokeskus

## Väestön sosioekonominen rakenne

Pientalo- ja omistusasuntovaltaisilla alueilla koulutus- ja tulotaso on keskimääräistä korkeampi, kun taas pienempituloiset ja heikommin koulutettu väestönosa asuvat valtion tuella rakennetuissa vuokra-asunnoissa.

Työllisyysaste on korkea Östersundomissa, Pohjois-Helsingin pientaloalueilla ja Lauttasaarella, joissa 20–64-vuotiaiden työllisyysaste on yli 80 prosenttia. Jakomäessä se jäi 62 prosenttiin. Jakomäe-

sä on myös peruspiirien korkein työttömyysaste, 15 prosenttia.

Korkeimman työttömyyden alueet ovat pääosin Itä-Helsingissä, jossa myös pitkäaikaistyöttömien osuus työttömistä on suuri. Kantakaupungin itäosissa, Latokartanossa ja Malmilla työttömyysaste on keskimääräistä korkeampi. Sen sijaan pitkäaikaisyöttömien osuus on pienempi, mikä johtuu paljolti väestön nuoresta ikärakenteesta.

Kuva 7. Väestön koulutustaso: Ei perusasteen jälkeistä tutkintoa, osuus 15 vuotta täyttäneistä peruspiireittäin 31.12.2011

Figur 7. Befolkningens utbildningsnivå: ingen utbildning efter grundskolenivån, andel av de 15 år fyllda distriktsvis 31.12.2011

Figure 7. Education level of population: proportion of 15 year old or older having no post-compulsory education, on 31 Dec. 2011

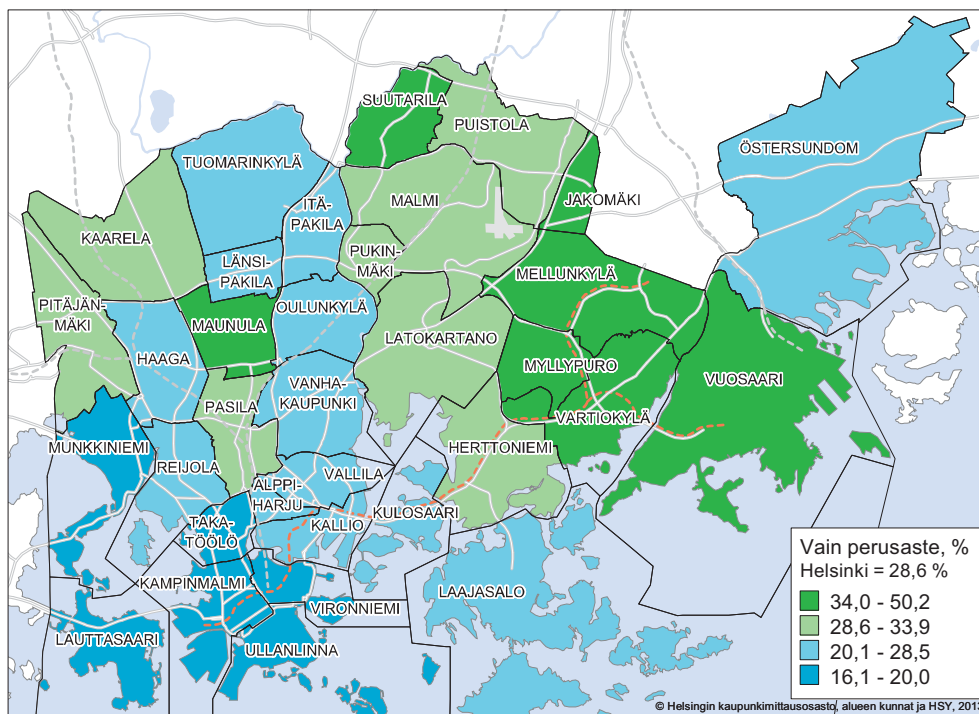

Lähde:  
Tilastokeskus

Kuva 8. Työttömyysaste Helsingissä peruspiireittäin 31.12.2012

Figur 8. Arbetslöshetsgraden i Helsingfors distrikt 31.12.2012

Figure 8. Rate of unemployment in Helsinki's districts on 31 Dec. 2012

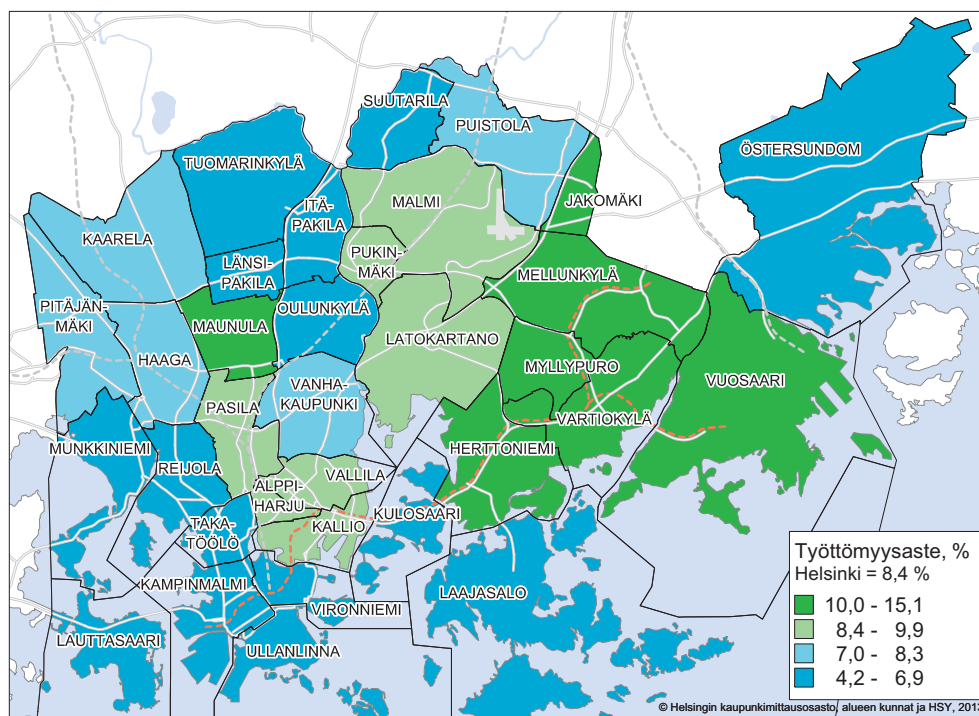

Lähde:  
Tilastokeskus

## Kunnallisten palvelujen käyttö

Kunnan tarjoamien palveluiden käyttöön vaikuttavat toisaalta alueen asukasrakenne ja toisaalta kunnan tarjoamien palvelujen määrä ja laatu. Helsingissä hoidettiin 60 prosenttia päivähoitoikäisistä, 1–6-vuotiaista, lapsista kunnallisissa päiväkodeissa vuonna 2012. Päiväkotihoidtoa käytettiin jonkin verran yleisemmin Pohjois-Helsingin pientaloalueilla,

Keskisessä suurpiirissä ja Vuosaarissa kuin Etelä- ja Länsi-Helsingissä.

Kunnallisten terveysten palvelujen käyttöön vaikuttavat muun muassa väestön ikärakenne, väestön tulotaso ja työllisyys. Kunnallisia terveysten palveluita käytettiin eniten Maunulassa ja Jakomäessä ja vähiten Östersundomissa, Tuomarinkylässä ja Ullanlinnassa.

Kuva 9. Kunnallisessa kokopäivähoidossa olevien lasten osuus 1–6-vuotiaista peruspiireittäin vuonna 2012

Figur 9. Andelen 1–6-åringar som fick kommunal heldagsvård, distriktvis år 2012

Figure 9. Proportion of 1–6 year olds receiving full-time municipal day care, by district in 2012

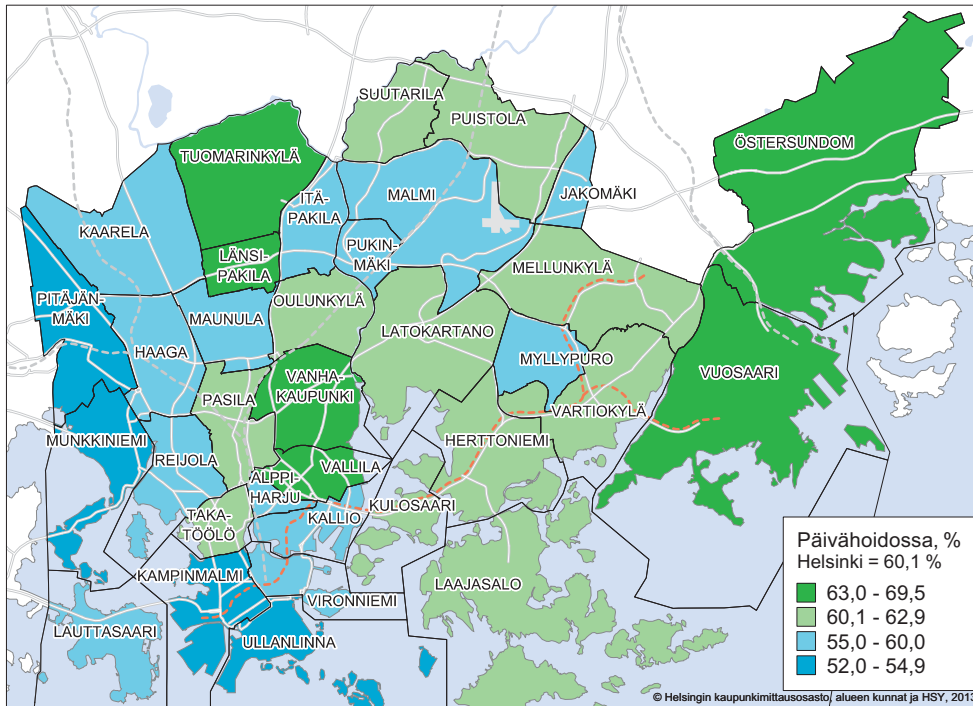

Lähde:  
Helsingin kaupungin  
varhais-  
kasvatusvirasto

Kuva 10. Kunnallisten terveysten palveluiden käyttö: Avohoitokäynnit asukasta kohden peruspiireittäin vuonna 2012

Figur 10. Anlitandet av kommunal hälsovård: besök vid öppenvården per invånare, distriktvis 2012

Figure 10. Use of municipal health care: visits at community (non-hospital) care per inhabitant, by district in 2012

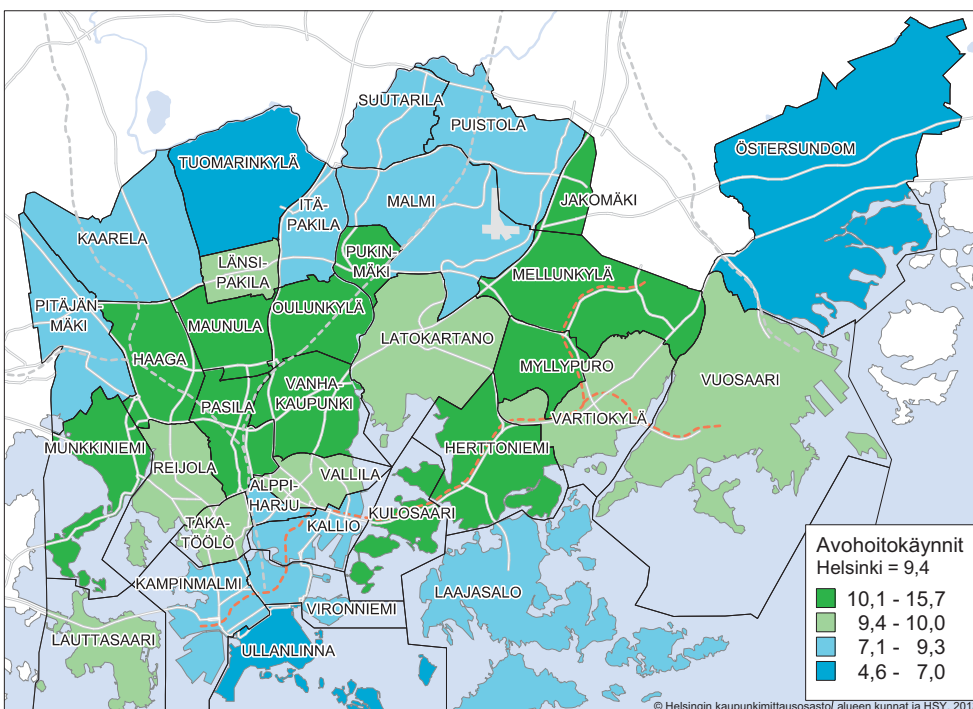

Lähde:  
Helsingin kaupungin  
sosiaali- ja  
terveysvirasto



**0–6-vuotiaat, %**

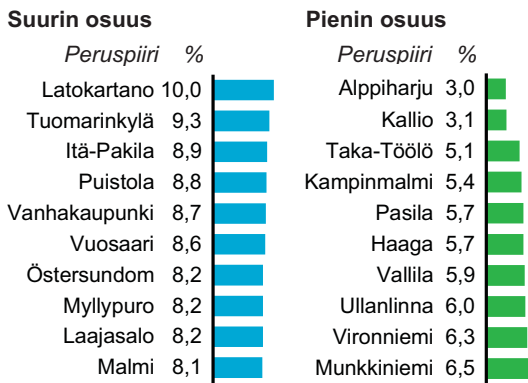

Koko kaupunki: 7,0 %

**Yli 64-vuotiaat, %**

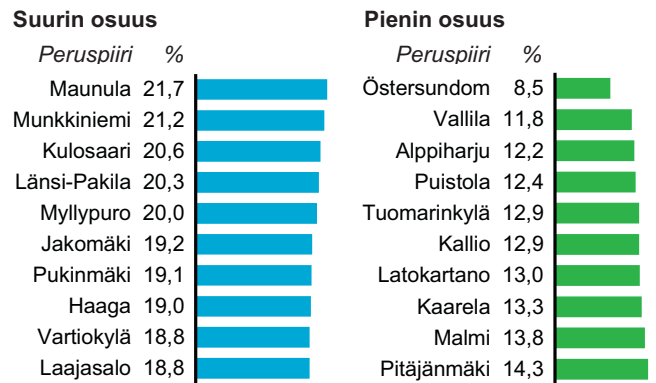

Koko kaupunki: 15,8 %

**Vieraskieliset, %**

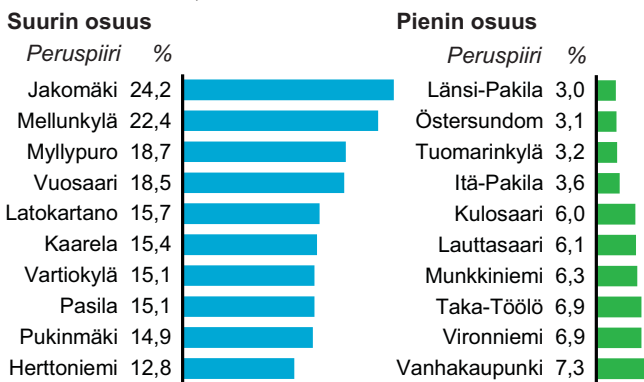

Koko kaupunki: 12,2 %

**Autottomat asuntokunnat, %**

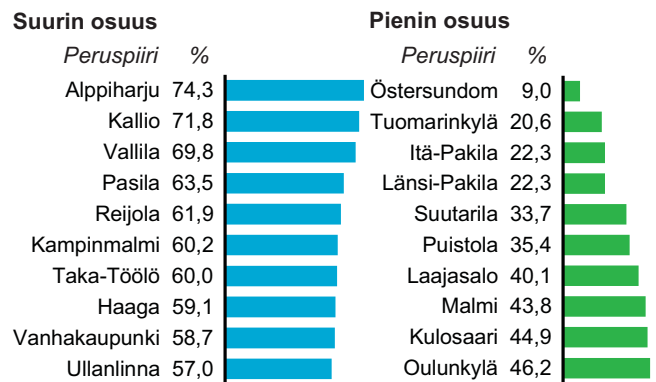

Koko kaupunki: 53,3 %

**Asumisväljyys m<sup>2</sup>/ asukas, %**

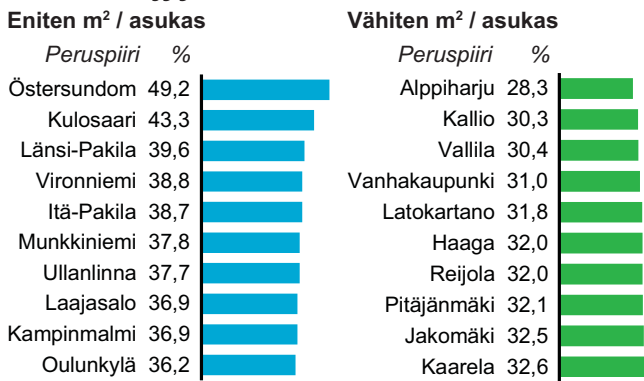

Koko kaupunki: 34,0 %

**Vuokra-asunnot, %**

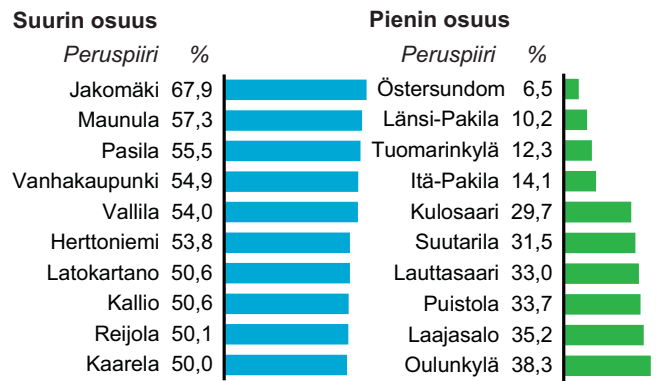

Koko kaupunki: 44,7 %

**Tulot / asukas, €**

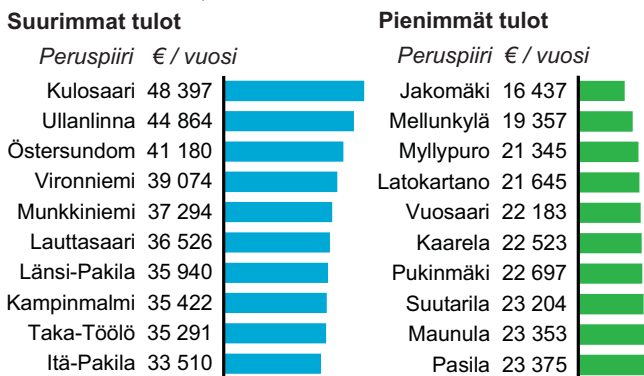

Koko kaupunki: 27 512 € / vuosi

**Työttömyysaste, %**

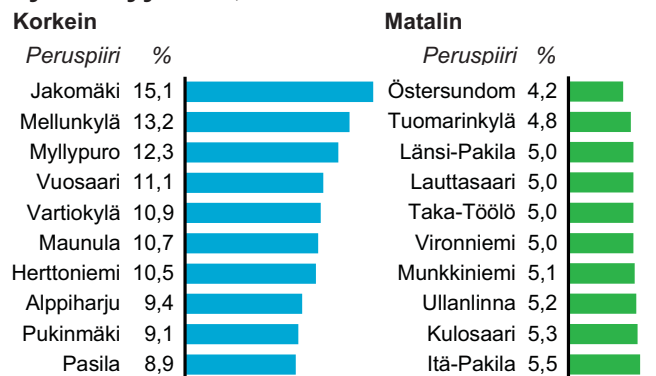

Koko kaupunki: 8,4 %

# HELSINGFORS ÅR 2013

Årsskiftet 2012–2013 uppgick Helsingfors folkmängd till 603 968, vilket var 8 584 flera än ett år tidigare. Sådär stark var folkökningen i Helsingfors senast år 1966 – om man bortser från år 1995, då en ändring i lagstiftningen om hemkommun åstadkom folkökning.

Från och med början av 2009 överflyttades en del områden i Sibbo och Vanda till Helsingfors. Av dessa områden bildades ett åttonde stordistrikt och ett 34:e distrikt, bägge med namnet Östersundom. Området indelas i sex delområden, dvs. Östersundom, Sundberg, Husö, Björnsö, Landbo och Bäckängen. Vid årsskiftet 2012–2013 var dessa områdens folkmängd sammanlagt 2 119, men under 2010-talets senare hälft börjar folkmängden stiga i och med ökat byggande.

## Befolkningsutvecklingen i Helsingfors och Helsingforsregionen

Redan för länge sedan har Helsingfors vuxit ut över sina gränser, och idag bildar staden och dess omgivande kommuner en gemensam arbets- och bostadsmarknad med nästan 1,4 miljoner invånare kallad Helsingforsregionen. Den består av Helsingfors och de tre övriga kommunerna i Huvudstadsregionen, dvs. Esbo, Grankulla och Vanda, samt tio såkallade kranskommuner, även kallade yttre Helsingforsregionen. Efter att Helsingfors blev huvudstad år 1812 fördubblades dess folkmängd vart tjugonde-trettionde år ända in på 1960-talet. Därefter började de omgivande kommunerna växa i och med att Helsingfors började bli trångt med all inflyttning och man började söka rymlighet utanför stadens gränser. Efter den stora 'flykten från landsbygden' under 1960-talet följde en period av mindre livligt flyttande, men redan i början av 1980-talet började regionens flyttöverskott öka kraftigt. Ännu snabbare folkökning blev det från och med början av 1990-talet, då även flyttöverskottet från utlandet växte märkbart. På de senaste tio åren har Helsingforsregionens folkmängd vuxit med 138 000. Det har betytt en årlig ökning på i medeltal 1,1 procent. I Helsingfors har den genomsnittliga folkökningen varit 0,8 procent, i den övriga Helsingforsregionen 1,4 procent per år.

Under senare hälften av 2000-talets första årtionde blev folkökningen allt snabbare. Allt sedan 2007 har Helsingfors fått mera flyttöverskott från utlandet än från övriga Finland utanför Helsingforsregi-

onen. De senaste åren har överskottet från övriga Finland varit ganska oförändrat. Till folkökningen i Helsingfors har även det bidragit märkbart att det sedvanliga flyttunderskottet gentemot övriga Helsingforsregionen har minskat. Åren 2002–2007 var detta flyttunderskott mellan 4 000 och 4 800 personer per år, men år 2012 bara 1 200.

Efter år 2007 har tyngdpunkten i regionens folkökning övergått från yttre Helsingforsregionen till Helsingfors. Då både Helsingfors och kranskommunerna år 2007 fick 3 000 personer i flyttöverskott från övriga kommuner och utlandet var flyttöverskottet för Helsingfors år 2012 rentav 6 900 personer, medan det för kranskommunerna bara var knappt 1 000 personer.

Antalet barn i dagvårdsålder växte snabbt under 1990-talet, och år 1997 var det som störst. Men åren 1998–2006 minskade dessa barn med 6 000, för att under år 2007 börja växa igen, och åren 2008–2012 var ökningen i medeltal 1 000 personer per år.

De som går i grundskolans lågstadium, dvs. 7–12-åringarna, började minska under år 2002, och minskade åren 2002–2010 med 5 000. År 2011 började de öka igen. Högstadieläverna, dvs. 13–15-åringarna, började minska år 2007. Eleverna på andra stadiet, dvs. gymnasie- och yrkesskoleleverna, alltså 16–18-åringarna, började minska år 2010.

De stora efterkrigsårskullarna, dvs. de som föddes mellan 1945 och 1950, har stor inverkan på åldersstrukturen i Helsingfors. Andelen personer i pensionsålder växer nu snabbt i Helsingfors.

## Förändringar i Helsingfors områden på sistone

Åren 2010–2012 växte Helsingfors folkmängd med 20 600. De distrikt som hade största folkökningen var Gammelstaden (2 900 personer), Ladugården (2 100), Sockenbacka (1 600), Berghäll (1 450) och Drumsö (1 300). Största folkminskningen skedde i Skomakarböle (-200) och Bocksbacka (-150).

Bostadsbyggandet i Helsingfors var mycket lamt åren 2005–2010, i medeltal bara 2 450 bostäder om året. Åren 1980–2004 hade den genomsnittliga produktionen per år varit 3 800 bostäder. Åren 2011–2012 blev det bättre fart igen: 4 150 nya bostäder per år.

Av de bostäder som blev färdiga åren 2010–2012 låg 90 procent i höghus. Medelstorleken minskade till 66 kvadratmeter, efter att åren 2000–2009 varit

72,6 kvm. Åren 2005–2009 minskade den årliga produktionen av bostäder byggda med statligt stöd, sk. ARA-bostäder, till endast drygt 600 bostäder, men sedan 2010 har produktionen nästan fördubblats. Av de bostäder som byggdes i staden låg en tredjedel i Gammelstadens, Ladugårdens eller Sockenbackas distrikt.

Året 2009 minskade antalet arbetsplatser i Helsingforsregionen med nästan 20 000. Men vid slutet av år 2011 hade det åter blivit lika stort som det va-

rit år 2008. I Helsingfors har tillväxten varit lite långsammare än i övriga Helsingforsregionen. Enligt rön från Statistikcentralens urvalsbaserade arbetskraftsundersökning ökade jobben snabbare i Helsingfors än i resten av regionen åren 2012 och 2013.

I Helsingfors finns två tredjedelar av jobben i innerstaden. Bland övriga anhopningar märks Sockenbacka, Malm, Hertonäs och Botby.

## HELSINGFORS OMRÅDESVIS

### Befolkning

Helsingfors befolkning avviker till strukturen klart från hela Finlands befolkning. I Helsingfors är 23–33-åringarna den största åldersgruppen, i hela landet 56–66-åringarna. Även andelen åldringar är något mindre i Helsingfors än i hela landet.

Skillnaderna mellan olika delar av Helsingfors är mycket stora. De unga som flyttar till Helsingfors får ofta sin första bostad i småbostadsdominerade Åshöjden i innerstaden. I Månsas ligger två tredjedelar av bostäderna i höghus byggda på 1950–1960-talen, och där är andelen över 65-åringar störst bland distrikten i Helsingfors. I Ladugården har det sedan början av 2000-talet byggts förhållandevis mest höghusbostäder, och där finns en stor andel barn. Största barnandelen i Helsingfors har småhusområdet i Östersundom

Vid årsskiftet 2012–2013 hörde 65 procent av Helsingfors befolkning till familj, och medelstorleken på familjerna var 2,65 personer. Andelen familjer är störst i Östersundom och i småhusområdena i norra och nordöstra Helsingfors. Barnfamiljerna, dvs. de med barn yngre än 18 år, utgjorde 40 procent av hushållen i Domarby, 55 procent i Östersundom. Bland barnfamiljerna var ensamförsörjarfamiljernas andel av befolkningen störst i Jakobacka resp. Bocksbacka distrikt, nästan 40 procent. I östra delen av innerstaden är största delen av bostäderna små, och där är ensamboendet vanligast. Till exempel i Åshöjden bor man ensam i 72 procent av bostäderna.

Boendetrymmet per person är 34 kvadratmeter i Helsingfors, mot drygt 38 kvm i hela landet. Oberoende av storlek bor hushållen i Helsingfors trängre än genomsnittligt. Störst är skillnaden gentemot riksmedel-talet bland de små hushållen: i Helsingfors har de ensamboende 10 kvm mindre utrymme än genomsnittsfinländaren. Rymligast bor man i innerstadens södra delar, i gamla småhusområden och

i de gamla förortsområden där bostädernas medelstorlek varit stor. Trängst bor man i de östra delarna av innerstaden.

### Bostadsbeståndet

I Helsingfors domineras bostadsbeståndet av små bostäder och höghus. Av alla bostäder i staden finns 86 procent i höghus. Nästan en fjärdedel är ettor, och 60 procent är ettor eller tvåor. Medelstorleken på samtliga bostäder är 62,9 kvadratmeter, och störst är den i Östersundom med 156 kvm, samt Västra Baggböle med 99 kvm. Minst är medelstorleken i Åshöjden, 38 kvadratmeter.

Hyresbostäder finns det just nu lika mycket av som ägarbostäder i Helsingfors, bägge 47 procent av beståndet. Fyra av fem bostäder är ägarbostäder i de småhusdominerade områdena i norra Helsingfors och i Östersundom. Även de hyresbostadsdominerade områdena visar klara skillnader sinsemellan. I innerstaden är hyresbostäderna för det mesta fritt finansierade bostäder inom den privata sektorn, medan allmännyttan dominerar i ytterstaden: nästan 80 procent av alla bostäder byggda med statligt stöd (s.k. ARA-bostäder) ligger i förorterna. Största andelen ARA-hyresbostäder, 40–52 procent av bostadsbeståndet, finns i distrikten Jakobacka, Månsas, Böle och Mellungsby.

## **Befolkningens socioekonomiska struktur**

I småhus- och ägarbostadsdominerade områden är utbildnings- och inkomstnivån högre än genomsnittet, medan områden med många allmännyttiga bostäder (för det mesta kommunala hyresbostäder byggda med statligt räntestöd) tenderar ha invånare med lägre inkomst och utbildning.

Sysselsättningsgraden är hög – över 80 procent av 20–64-åringarna – i Östersundom, i småhusområdena i norra Helsingfors och på Drumsö. I Jakobacka, med högsta arbetslöshetsgraden bland distrikten, 15 procent, är sysselsättningsgraden bara 62 procent.

De områden som har högsta arbetslösheten ligger i huvudsak i östra Helsingfors, där även andelen långtidsarbetslösa bland de arbetslösa är stor. I östra delar av innerstaden, liksom i Ladugården och Malm, är arbetslöshetsgraden högre än medeltalet men långtidsarbetslösheten lägre, vilket i hög grad beror på befolkningens ungdomliga åldersstruktur.

## **Anlitande av kommunal service**

Anlitandet av den kommunala servicen påverkas dels av ett områdes invånarstruktur, dels av hur mycket och hur bra kommunal service där finns. År 2012 fick 60 procent av 1–6-åringarna i Helsingfors barndagvård vid kommunalt daghem. Daghemsvården anlitas något allmännare i småhusområdena i norra Helsingfors, i Mellersta stordistriktet och i Nordsjö än i södra och västra Helsingfors.

På anlitandet av kommunal hälsoservice inverkar bl.a. befolkningens åldersstruktur, inkomstnivå och sysselsättningsgrad. Mest anlitas den kommunala hälsoservicen i Månsas och Jakobacka, minst i Östersundom, Domarby och Ulrikasborg.



# HELSINKI IN 2013

---

At year-end 2012, Helsinki had 603,968 inhabitants, which was 8,584 more than a year earlier. Population growth in Helsinki was this strong last in 1966 – not accounting for 1995, when a change in the law on municipality of residence gave Helsinki some more inhabitants.

With the beginning of 2009, some areas in the neighbouring municipalities of Sipoo and Vantaa were administratively shifted to Helsinki. From these areas, an eighth major district and a 34th district were formed, both by the name of Östersundom. The area is sub-divided into six sub-districts, namely Östersundom, Salmenkallio, Talosaari, Karhusaari, Landbo ja Puroniitty. At the beginning of 2013 the population of these areas totalled 2,119 inhabitants, but in the latter half of the 2010s, the population figure will rise as construction increases.

## Population trend in Helsinki and the Helsinki Region

Helsinki has long since grown beyond its borders, and today the city and its surrounding municipalities form a common labour and housing market of almost 1.4 million inhabitants called the Helsinki Region. The Helsinki Region consists of Helsinki, Espoo, Kauniainen and Vantaa together forming the Helsinki Metropolitan Area in the core of the region, and ten municipalities forming the Outer Helsinki Region. After Helsinki had become capital in 1812, its population doubled every twenty-three years up until the 1960s. Then the surrounding municipalities started to grow as Helsinki was becoming increasingly crowded and as people sought more space outside the city. After the ‘flight from the land’ in the 1960s came a period of less lively migration, but already in the early 1980s, the migration gain of the region started growing strongly. And even stronger population growth was seen in the early 1990s, when the net migration gain from abroad grew notably. Over the last ten years, the population of the Helsinki Region has grown by 138,000 inhabitants. This has meant an annual increase of 1.1 per cent on average. In Helsinki, the average annual population growth has been 0.8 per cent, elsewhere in the Helsinki Region 1.4 per cent.

After 2005, population growth became increasingly faster. Ever since 2007, Helsinki has had a larger international than national (from the rest of Finland outside the Helsinki Region) net migration gain.

These last few years, the gain from the rest of Finland has remained fairly stable. Population growth in Helsinki has been notable also due to a decrease in the traditional net migration loss to the neighbouring municipalities. In the years 2002–2007, this loss was between 4,000 and 4,800 per annum, but in 2012 only 1,200 per annum.

After 2007, population growth in the region has shifted from the Outer Helsinki Region to Helsinki proper. Whilst in 2007 both Helsinki and the outer region had a net migration gain of 3,000 people from other Finnish municipalities and abroad, the net migration gain for Helsinki in 2012 was no less than 6,900, versus barely 1,000 for the Outer Helsinki Region.

The number of children of day care age, i.e. 1–6 year olds grew rapidly in the 1990, to peak in 1997. However, between 1998 and 2006, they decreased by 6,000, only to start increasing again in 2007. Between 2008 and 2012, the increase was, on average, 1,000 children a year.

The 7–12 year olds started decreasing in 2002, and by 2010, they had decreased by 5,000. In 2011, they started increasing again. The 13–15 year olds started decreasing in 2007, and the 16–18 year olds started decreasing in 2010.

The large post-war cohorts, the baby boomers born between 1945 and 1950, significantly influence the population’s age structure in Helsinki. The proportion of retirement-age residents is growing rapidly in Helsinki.

## Recent changes in Helsinki

In the years 2010–2012, Helsinki’s population grew by 20,600 people. Those districts with the strongest population growth were Vanhakaupunki (2,900 people), Latokartano (2,100), Pitäjänmäki (1,600), Kallio (1,450) and Lauttasaari (1,300). The largest population decrease was seen in Suutarila (-200 people) and Pukinmäki (-150).

Housing construction was quite lame in Helsinki between 2005 and 2010, only 2,450 dwellings a year on average. In the years 1980–2004, the average annual completion rate had been 3,800 dwellings. The years 2011 and 2012 saw higher figures again: 4,150 new dwellings.

Of those dwellings completed in the years 2010–2012, no less than 90 per cent were in blocks of flats. The average size decreased to 66 square metres,

from 72.6 sq. m. in 2000–2009. Between 2005 and 2009, the annual production of dwellings built with state subsidies fell almost down to 600, but since 2010, production has almost doubled. Of all dwellings built in the city, one-third are in the districts of Vanhakaupunki, Latokartano or Pitäjänmäki.

In 2009, the number of jobs in Helsinki decreased by almost 20,000. However, at year-end 2011, the number had regained the level in 2008. In Helsinki,

growth has been somewhat slower than in the rest of the Helsinki Region. According to findings from Statistics Finland's sample-based labour force survey, jobs increased faster in Helsinki than in the rest of the region 2012 and 2013.

In Helsinki, two-thirds of jobs are found in Inner Helsinki. Other concentrations of jobs include the districts of Pitäjänmäki, Malmi, Herttoniemi and Vartiokylä.

## HELSINKI BY DISTRICT

### Population

Structurally, the population of Helsinki differs clearly from that of Finland as a whole. Whereas in Helsinki, 23–33 year olds make up the largest age group, 56–66 year olds do in Finland as a whole. The proportion of elderly people is somewhat smaller in Helsinki than in the whole country.

Differences between various parts of Helsinki are considerable. Young people moving to Helsinki typically find their first home in Alppiharju, a district with predominantly small tall house flats. In Maunula, two-thirds of dwellings are in blocks of flats built in the 1950s and 60s, and there, the proportion of over 65 year olds is highest of all districts. In Latokartano, the proportion of block-of-flat dwellings among all new dwellings built has been highest in town since the early 2000s, and the district has a high proportion of children. The highest proportions of children are found in the small-house-dominated areas in Östersundom

At the turn of year 2012 / 2013, two-thirds (65%) of Helsinki's population belonged to families, and the average size of families was 2,65 people. The proportion of families is largest in Östersundom and the northern and north-eastern parts of Helsinki. In Tuomarinkylä district, there are children under 18 in 40 per cent of the households, and in Östersundom, this percentage is 55. Among families with children, the proportion of single parents is greatest, around 40 per cent, in the districts of Jakomäki and Pukimäki. Single housing (only one person) is most common in the eastern parts of inner Helsinki, where dwellings are predominantly small. In Alppiharju, for example, 72 per cent of dwellings have only one resident.

Housing space per person is 34 square metres in Helsinki, versus 38 in Finland as a whole. Regardless of the size of the dwelling, housing is more crowded in Helsinki, and the difference from the national

average is greatest with small households: singles in Helsinki have ten square metres less housing space per person than the average Finn. In Helsinki, people have the largest housing space per capita in the southern parts of the inner city, in old villa areas and those old suburbs where dwellings are on average large. The most crowded housing is found in eastern inner Helsinki.

### Dwelling stock

Small dwellings predominate in Helsinki. Of all dwellings in the city, 86 per cent are in blocks of flats. Almost one-quarter are one-room dwellings, and 60 per cent have two rooms at the most. The average size of all dwellings is 62.9 square metres. The largest average sizes are found in Östersundom (156 sq.m.) and Länsi-Pakila (99 sq.m.) and the smallest, 38 sq.m., in Alppiharju.

For the time being, rented dwellings and owner-occupied dwellings account for 47 per cent each of dwellings in Helsinki. In the northern districts and Östersundom, where detached and terraced housing predominate, four in five dwellings are owner-occupied. With rented dwellings, their landlordship varies considerably by locality: whereas in inner Helsinki, landlords are mostly private, outer Helsinki has 80 per cent of all state-subsidised rented dwellings, in Finland referred to as ARA housing. The largest proportions of them, 40–52 per cent of the dwelling stock, are found in the districts of Jakomäki, Pasila, Maunula and Herttoniemi.

### Socio-economic structure

While education and income levels are higher than average in areas with many terraced or detached houses and where owner-occupied housing predominates, lower education and incomes are typi-

cally found in areas with many state-subsidised rented dwellings.

The employment rate is high – over 80 per cent of 20-64 year olds – in Östersundom, in the terraced and detached housing areas in northern Helsinki and in Lauttasaari. This compares with 62 per cent in Jakomäki, the district with the highest unemployment rate (15 per cent).

Those areas with the highest rates of unemployment are mostly found in eastern Helsinki, where the rate of long-term unemployment among jobless is high, too. In eastern Inner Helsinki, as also in the districts of Latokartano and Malmi, unemployment is higher than average but long-term unemployment lower, which primarily comes from the young age structure of the local population.

## **Public services**

The use of municipal public services in a district depends on its population structure, but also on how much and how good public services are available. In 2012, no less than 60 per cent of 1-6 year olds received municipally organised day care. Municipal day care services were somewhat more commonly used in the terraced and detached housing areas of northern Helsinki, as well as in the Central Major District and in Vuosaari, than in the southern and western parts of town.

The use of municipal health care depends, among other factors, on the age structure, income level and employment rate of the population. The use of municipal health care was most common in Maunula and Jakomäki, and least common in Östersundom, Tuomarinkylä and Ullanlinna.



Helsinki perustettiin alun perin Vantaanjoen suulle, ja kaupunki sai nimensä läheisestä Helsinginkoskesta. Vanhankaupunginlahden mataluuden takia Helsinki siirrettiin paremmalle satamapaikalle Vironniemelle Kruunuhakaan vuonna 1640.

Vuonna 1946 Helsingin kaupungin alue laajeni yli viisinkertaiseksi, kun kaupunkiin liitettiin Haagan kauppa-alue, Oulunkylän, Kulosaaren ja Huopalahden kunnat kokonaan sekä laajoja osia Helsingin maalaiskunnasta. Viimeisessä merkittävässä alueliitoksessa vuonna 1966 Vuosaari liitettiin Helsinkiin.

Katajanokan, Itä- ja Länsi-Pasilan, Ruoholahden ja Pikku-Huopalahden asuinalueet valmistuivat 1990-luvulla. Niiden jälkeen on rakennettu esimerkiksi Arabianrannassa, Etelä-Hermannissa, Latokartanossa, Herttoniemenrannassa ja Eiranrannassa.

Helsingin kaupunkirakenteessa käynnistyi suurin muutos sataan vuoteen, kun kaupungin muiden satamien tavaraliikenne siirtyi vuoden 2008 lopulla Vuosaaren satamaan. Kantakaupungin tuntuman laajojen alueiden Jätkäsaaren, Kalasataman ja Keski-Pasilan rakentaminen voi alkaa. Laajasalon öljysatamalta vapautuvalle alueelle on suunnitteilla Kruunuvuorenrannan merellinen asuinalue, joka on myös lähellä kantakaupunkia. Haasteena on kokonaisten viihtyisien kaupunginosien rakentaminen.

Helsingfors grundades ursprungligen vid Vanda åminne i Helsing socken, och staden fick sitt namn av den närbelägna forsén. I och med att Gammelstadsfjärden var alltför grund flyttades staden till ett bättre hamnläge vid nuvarande Kronohagen ute på Estnäs år 1640.

År 1946 mer än femdubblades Helsingfors yta i och med att Haga köping samt Åggelby, Brändö och Hoplax kommuner samt stora delar av Helsing kommun inkorporerades. I den senaste stora områdessammanslagningen, år 1966, anslöts Nordsjö till Helsingfors.

På 1990-talet uppstod nya bostadsområden på Skatudden, i Östra och Västra Böle, i Gräsviken och Lill-Hoplax. Sedermera har det byggts i t.ex. Arabiastranden, Södra Hermanstad, Ladugården, Herttonäs strand och Eirastranden.

Helsinki (originally Helsingfors) was first founded at the mouth of the Vantaanjoki river in the Helsing parish, and the city got its name after the nearby rapids. As the access by sea was too shallow, the city was moved to a better location on the Vironniemi (Estnäs) isthmus in 1640.

In 1946 Helsinki's area grew five-fold when the neighbouring municipalities of Haaga, Oulunkylä, Kulosaari and Huopalahti as well as large areas of the Helsing parish were incorporated into the city. The last great incorporation, in 1966, added Vuosaari to Helsinki.

The 1990s saw the rise of new residential areas on Katajanokka, in Länsi-Pasila and Itä-Pasila, in Ruoholahti and in Pikku-Huopalahti. After 2000, construction has been going in Arabianranta, Etelä-Hermanni, Latokartano, Herttoniemenranta and Eiranranta.

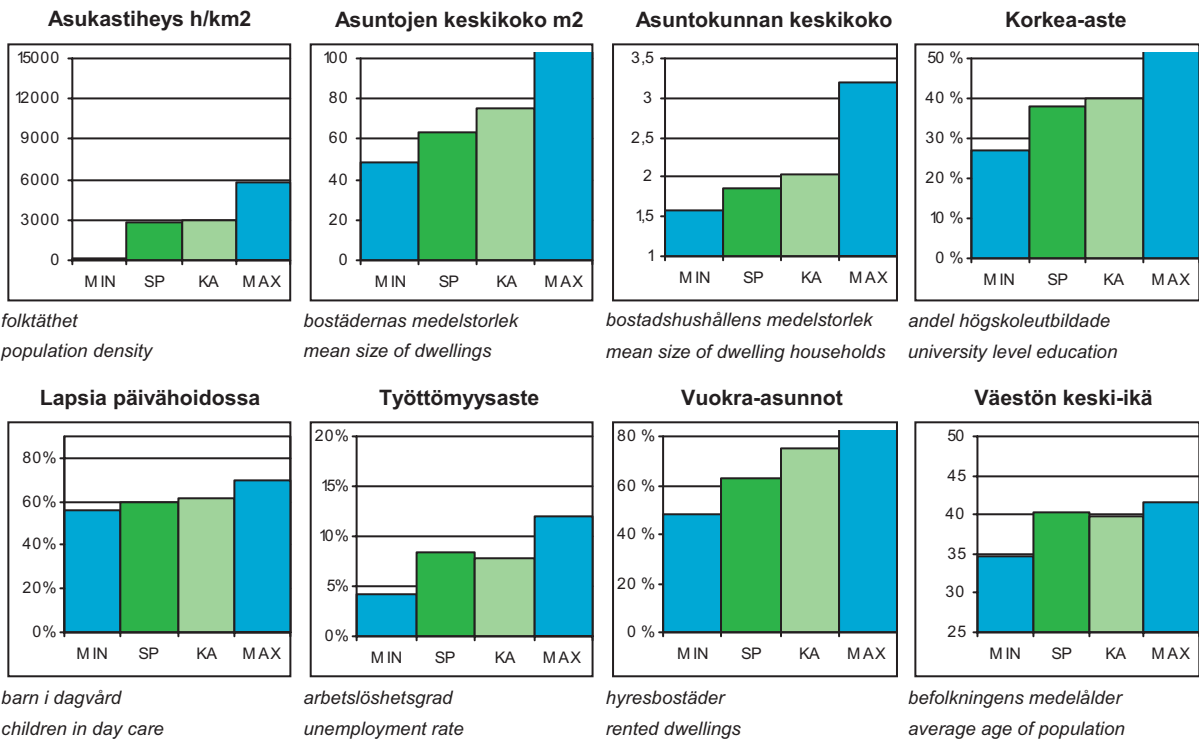

SP = Suurpiirin arvo  
 KA = Kaupungin suurpiirien keskiarvo  
 MIN = Suurpiirien pienin arvo  
 MAX = Suurpiirien suurin arvo



**ALUEET Väestö 1.1.2013 Työpaikat 31.12.2011**

Områden District

Alue		Maapinta-ala km <sup>2</sup>	Asukkaat	Työpaikat
1.	Eteläinen suurpiiri	17,93	104 054	128 406
2.	Läntinen suurpiiri	30,54	104 082	72 356
3.	Keskinen suurpiiri	15,79	84 668	83 727
4.	Pohjoinen suurpiiri	23,19	41 518	14 329
5.	Koillinen suurpiiri	36,41	95 481	26 037
6.	Kaakkoinen suurpiiri	25,23	48 153	12 624
7.	Itäinen suurpiiri	37,48	105 781	21 459
8.	Östersundomin suurpiiri	26,16	2 119	421
9.	Muut	3,60	18 112	26 998
Yhteensä		216,33	603 968	386 357

**ÄIDINKIELI JA KANSALAISSUUS**

1.1.2013

Modersmål och nationalitet Mother tongue and nationality

Suomenkieliset	494 686	81,9	%
Ruotsinkieliset	35 674	5,9	
Vieraskieliset	73 608	12,2	
Ulkomaalaiset	50 661	8,4	
Ulkomaalaistaustaiset	74 827	12,4	
H:gissä syntyneet	249 222	41,3	

**VÄESTÖN MUUTOKSET**

2012

Befolkningsförändringar Vital statistics

Syntyneet lkm.	6 748	11,3	/ 1000 as.
Kuolleet lkm.	5 074	8,5	
Muuttaneet alueelle lkm.	39 845	66,4	
Muuttaneet alueelta lkm.	32 929	54,9	

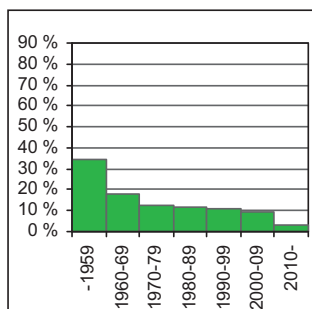
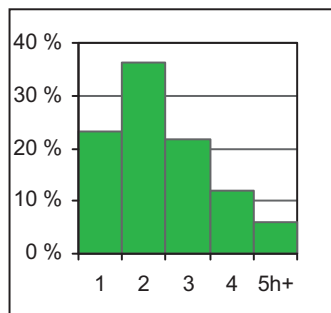
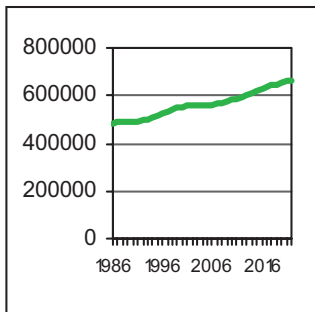
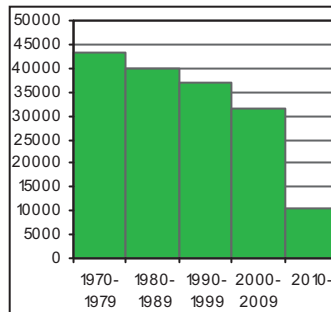
**Asuntokannan ikä**bostadsbeståndets ålder  
age of dwelling stock**Huoneistotyytit**lägenhetstyper  
types of dwellings**Väestö**befolkning  
population**Asuntotuotanto**bostadsproduktion  
housing production**IKÄRAKENNE**

1.1.2013

Ålderstrukturen Age structure

0 - 6 -vuotiaat	42 224	7,0
7 - 15 -vuotiaat	45 182	7,5
16 - 18 -vuotiaat	17 239	2,9
19 - 24 -vuotiaat	55 878	9,3
25 - 39 -vuotiaat	155 487	25,7
40 - 64 -vuotiaat	192 578	31,9
Yli 65 -vuotiaat	95 380	15,8

**VÄESTÖENNUSTE**

2023

Befolkningsprognos Population forecast

0 - 6 -vuotiaat	50 416	7,5
7 - 15 -vuotiaat	55 112	8,2
16 - 64 -vuotiaat	444 959	66,3
Yli 65 -vuotiaat	120 717	18,0

**PERHEET JA ASUNTOKUNNAT**

1.1.2013

Familjer och bostadshushåll

Families and households

Asuntokuntien lkm.	311 243
Asuntokunnan keskikoko	1,86
1-hengen asuntokunnat	151 788
Perheiden lkm.	148 303
Lapsiperheiden lkm.	72 505
Perheen keskikoko	2,60

**KOULUTUSTASO**

31.12.2011

Utbildningsnivå Educational level

15 vuotta täyttäneiden lkm.	514 611	
Enintään perusaste	147 406	28,6
Keskiaste	171 223	33,3
Alempi korkea-aste	108 161	21,0
Ylempi korkea-aste	87 821	17,1
Lukiota käyvät ja osuus 16 - 18 -vuotiaista	10 581	59,8
Ammattikoulua käyvät ja osuus 16 - 18 -vuotiaista	4 270	24,8

**TULOTASO**

2011

Inkomster Income

Tulot/asukas €	27 512
Tulot/yli 15-vuotiaat €	31 041
Tulot/asuntokunta €	51 258

**ASUMISOLOT**

31.12.2012

Boende Housing

Asunnon keskikoko m <sup>2</sup>	62,9
Asumisväljyys m <sup>2</sup> /asukas	34,0
Asumistiheys huonetta/hlö	1,32

**ASUNNOT**

31.12.2012

Bostäder Dwellings

Asunnot yhteensä	336 409	
Pientaloasunnot	44 055	13,1
Vuokra-asunnot	150 473	44,7
ARA-vuokra-asunnot	69 131	20,5

## Rakennuskanta

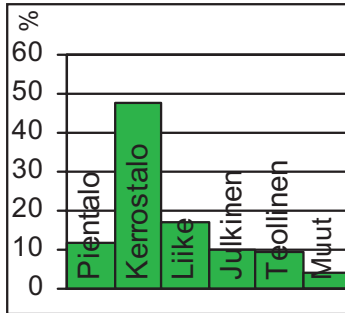

byggnadsbeståndet  
building stock

## Työpaikat

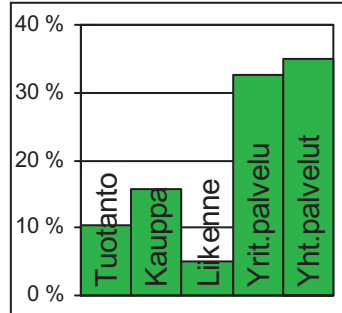

jobb  
jobs

## Kunnallisvaalit

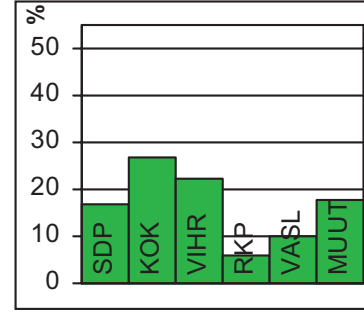

kommunalvalen  
municipal elections

## TYÖVOIMA 2012

Arbetskraft / Labour force	%
Työttömyysaste	8,4
Pitkäaikaistyöttömyys	22,6
Nuorisotyöttömyysaste	6,3
Työllisyysaste (2011)	69,1

## TOIMITILARAKENNUKSET 31.12.2012

Verksamhetslokaler / Business premises	kerrosala 1000 m2	%
Toimitilarakennukset yhteensä	18 643	
Liikerakennukset	7 739	41,5
Julkiset rakennukset	4 524	24,3
Teollisuus- ja varastorakennukset	4 465	24,0
Muut rakennukset	1 914	10,3

## LASTEN PÄIVÄHOITO 2012

Barndagvård / Child day care	lkm.	/100 lasta
Päiväkodit	321	
Lapset päiväkotihoidossa	21 397	60,1
Lapset perhepäivähoidossa	1 285	3,6
Lapset kotihoidon tuen piirissä	7 681	21,6
Lapset yksityisen hoidon tuen piirissä	2 525	7,1

## KOULUT 2013

Skolor / Schools	kouluja	oppilaita
Suomenkieliset ala-asteet	83	25 569
Suomenkieliset yläasteet	44	12 631
Ruotsinkieliset ala-asteet	18	2 087
Ruotsinkielinen yläasteet	5	996
Lukiot	38	13 949
Erikois- ja erityiskoulut	18	4 720

## TERVEYSPALVELUT 2012

Hälsovård / Health care	lkm.	/asukas
Avohoitokäynnit yhteensä	5 695 798	9,4
Perusterveydenhuolto	4 699 872	7,8
Erikoissairaanhoido	995 926	1,6

## SOSIAALIPALVELUT 2012

Socialservice / Social services	lkm.	/100
Toimeentulotuen saajat	61 588	10,2
Lastensuojelun asiakkaat, 0 - 17-v.	9 427	9,6

## PALVELUPISTEET 2013

Serviceställen / Service facilities	lkm.
Kirjastot	37
Terveysasemat	26
Leikkipuistot	65
Uimahallit	13
Liikuntasalit ja -hallit	378
Pallokentät	460
Kirkot	67
Postit	38
KELA:n toimistot	6
Apteekit (2011)	73
Alkot	30
Päivittäistavarakaupat (2011)	705
Muut vähittäiskaupat (2011)	2 554
Ravintolat (2011)	1 599

## ULKOKILU 2013

Frituftsliv / Outdoor recreation	
Puistoa, ha	2 075
Metsää, ha	4 737
Uimarannat, kpl	27

## LIIKENNE 2007-11

Trafik / Traffic	
Jalankulkijaonnettomuudet keskimäärin/vuosi	150,0
Henkilövahinko-onnettomuudet keskimäärin/vuosi	520,4
Autottomat asutokunnat, % (2010)	53,3

## ALUESUHDELUKUJA 1.1.2013

Lokala tätheter / Area ratios	
Asukkaita/km2	2 792
Työpaikkoja/km2	1 786
Kerrosala/ha	2 133

# 1 Eteläinen suurpiiri



Peruspiirit:

- 101 Vironniemi – Estnäs
- 102 Ullanlinna – Ulrikasborg
- 103 Kampinmalmi – Kampmalmen
- 104 Taka-Töölö – Bortre Töölö
- 105 Lauttasaari – Drumsö



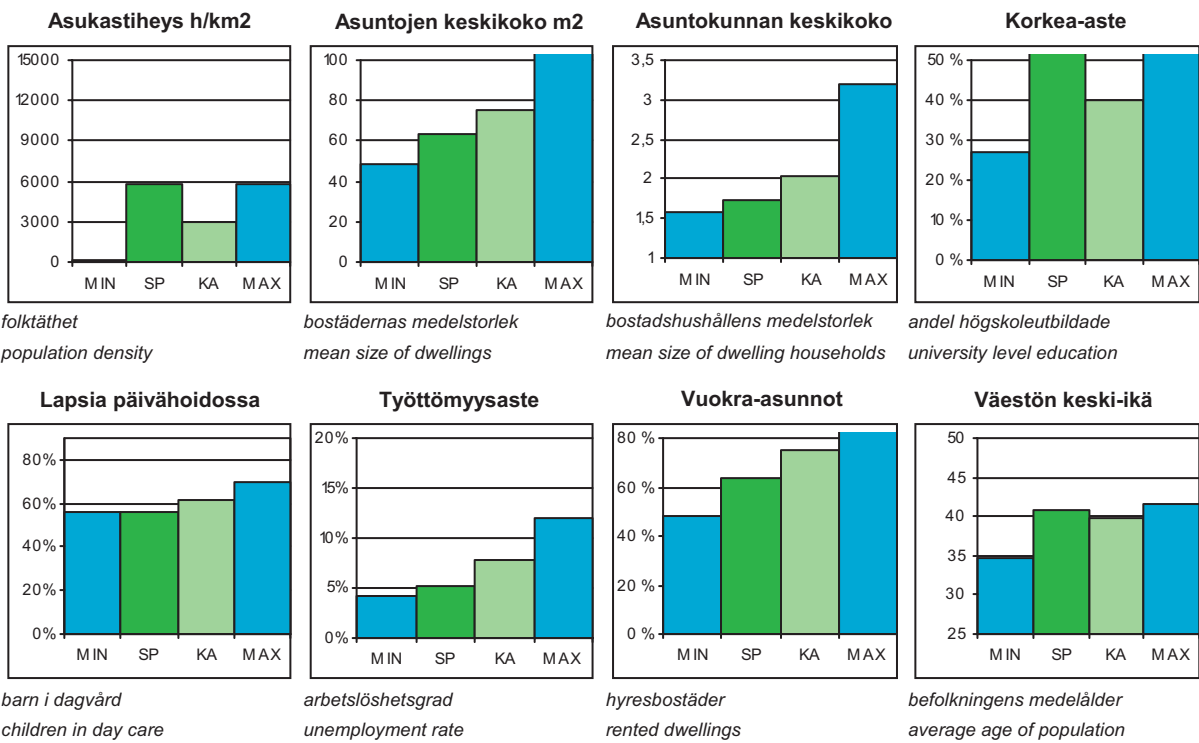
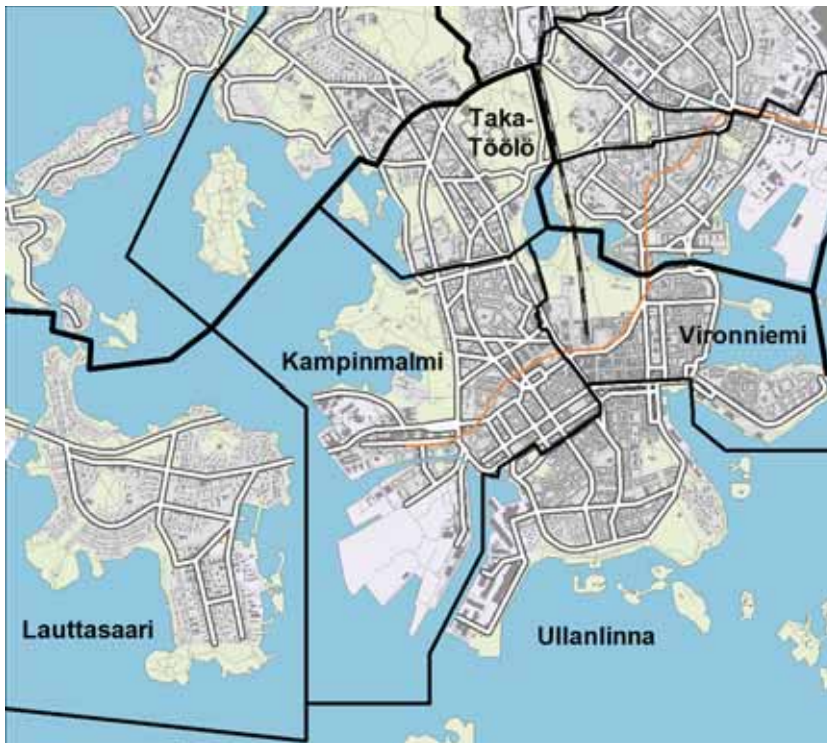

SP = Suurpiirin arvo  
KA = Kaupungin suurpiirien keskiarvo

MIN = Suurpiirien pienin arvo  
MAX = Suurpiirien suurin arvo

# 1 Eteläinen suurpiiri

## ALUEET Väestö 1.1.2013 Työpaikat 31.12.2011

Områden District

Alue	Maapinta-ala km <sup>2</sup>	Asukkaat	Työpaikat
101 Vironniemen peruspiiri	2,04	12 111	35 385
102 Ullanlinnan peruspiiri	5,97	24 002	24 693
103 Kampinmalmin peruspiiri	4,13	31 534	49 971
104 Taka-Töölön peruspiiri	1,95	15 002	10 996
105 Lauttasaaren peruspiiri	3,84	21 405	7 361
<b>Yhteensä</b>	<b>17,93</b>	<b>104 054</b>	<b>128 406</b>

## ÄIDINKIELI JA KANSALAISSUUS 1.1.2013

Modersmål och nationalitet Mother tongue and nationality

Suomenkieliset	83 316	80,1 %
Ruotsinkieliset	12 794	12,3
Vieraskieliset	7 944	7,6
Ulkomaalaiset	6 145	5,9
Ulkomaalaistaustaiset	9 454	9,1
H:gissä syntyneet	39 558	38,0

## VÄESTÖNMUUTOKSET 2012

Befolkningsförändringar Vital statistics

Syntyneet lkm.	1 177	11,4 / 1000 as.
Kuolleet lkm.	685	6,7
Muuttaneet alueelle lkm.	17 171	167,0
Muuttaneet alueelta lkm.	17 768	172,8

### Asuntokannan ikä

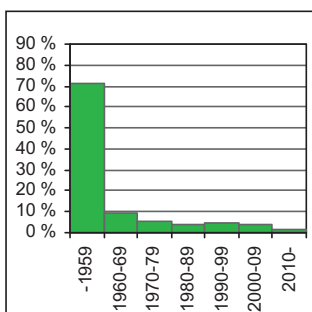

bostadsbeståndets ålder  
age of dwelling stock

### Huoneistotyytit

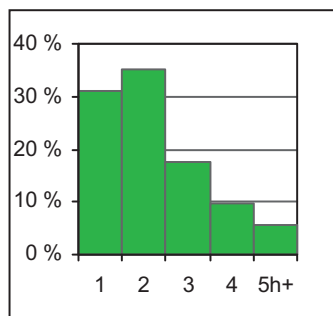

lägenhetstyper  
types of dwellings

### Väestö

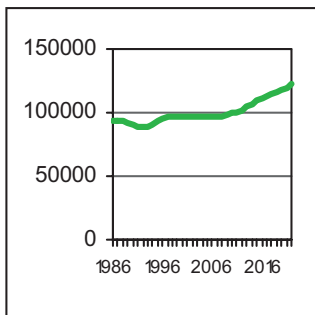

befolkning  
population

### Asuntotuotanto

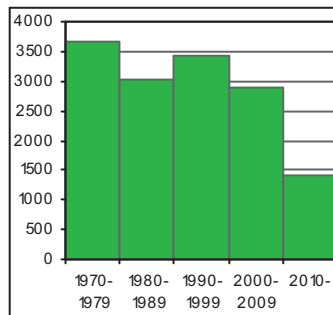

bostadsproduktion  
housing production

## IKÄRAKENNE 1.1.2013

Ålderstrukturen Age structure

0 - 6 -vuotiaat	6 392	6,1
7 - 15 -vuotiaat	5 337	5,1
16 - 18 -vuotiaat	1 977	1,9
19 - 24 -vuotiaat	9 554	9,2
25 - 39 -vuotiaat	33 754	32,4
40 - 64 -vuotiaat	30 004	28,8
Yli 65 -vuotiaat	17 036	16,4

## VÄESTÖENNUSTE 2023

Befolkningsprognos Population forecast

0 - 6 -vuotiaat	8 609	6,9
7 - 15 -vuotiaat	8 058	6,5
16 - 64 -vuotiaat	86 235	69,5
Yli 65 -vuotiaat	21 155	17,1

## PERHEET JA ASUNTOKUNNAT 1.1.2013

Familjer och bostadshushåll

Families and households

Asuntokuntien lkm.	59 199
Asuntokunnan keskikoko	1,74
1-hengen asuntokunnat	30 797
Perheiden lkm.	26 006
Lapsiperheiden lkm.	10 288
Perheen keskikoko	2,50

## KOULUTUSTASO 31.12.2011

Utbildningsnivå Educational level

15 vuotta täyttäneiden lkm.	90 987	
Enintään perusaste	15 994	17,6
Keskiaste	26 973	29,6
Alempi korkea-aste	21 654	23,8
Ylempi korkea-aste	26 366	29,0
Lukiota käyvät ja osuus 16 - 18 -vuotiaista	1 551	77,6
Ammattikoulua käyvät ja osuus 16 - 18 -vuotiaista	232	11,7

## TULOTASO 2011

Inkomster Income

Tulot/asukas €	38 255
Tulot/yli 15-vuotiaat €	42 481
Tulot/asuntokunta €	66 355

## ASUMISOLOT 31.12.2012

Boende Housing

Asunnon keskikoko m <sup>2</sup>	63,4
Asumisväljyys m <sup>2</sup> /asukas	36,9
Asumistiheys huonetta/hlö	1,31

## ASUNNOT 31.12.2012

Bostäder Dwellings

Asunnot yhteensä	68 228	%
Pientaloasunnot	728	1,1
Vuokra-asunnot	27 672	40,6
ARA-vuokra-asunnot	2 534	3,7

## Rakennuskanta

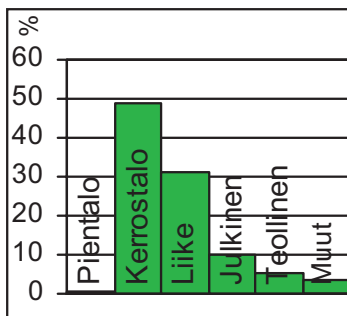

byggnadsbeståndet  
building stock

## Työpaikat

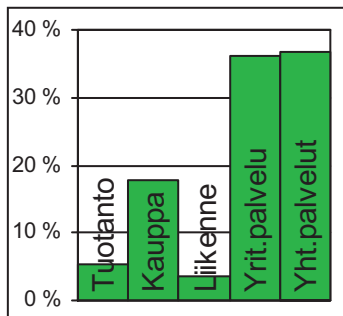

jobb  
jobs

## Kunnallisvaalit

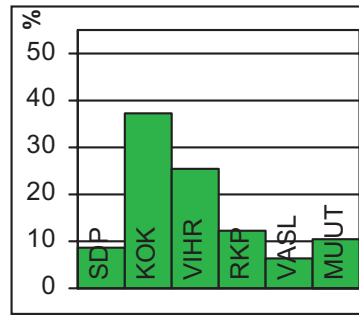

kommunalvalen  
municipal elections

### TYÖVOIMA 2012

Arbetskraft / Labour force	%
Työttömyysaste	5,3
Pitkäaikaistyöttömyys	20,5
Nuorisotyöttömyysaste	2,4
Työllisyysaste (2011)	75,4

### TOIMITILARAKENNUKSET 31.12.2012

Verksamhetslokaler / Business premises	kerrosala 1000 m2	%
Toimitilarakennukset yhteensä	6 134	
Liikerakennukset	3 848	62,7
Julkiset rakennukset	1 234	20,1
Teollisuus- ja varastorakennukset	631	10,3
Muut rakennukset	421	6,9

### LASTEN PÄIVÄHOITO 2012

Barn dagvård / Child day care	lkm.	/100 lasta
Päiväkodit	56	
Lapset päiväkotihoidossa	2 953	56,1
Lapset perhepäivähoidossa	161	3,1
Lapset kotihoidon tuen piirissä	969	18,4
Lapset yksityisen hoidon tuen piirissä	725	13,8

### KOULUT 2013

Skolor / Schools	kouluja	oppilaita
Suomenkieliset ala-asteet	10	3 075
Suomenkieliset yläasteet	6	1 665
Ruotsinkieliset ala-asteet	5	779
Ruotsinkielinen yläasteet	2	428
Lukiot	11	3 359
Erikois- ja erityiskoulut	5	1 266

### TERVEYSPALVELUT 2012

Hälsovård / Health care	lkm.	/asukas
Avohoitokäynnit yhteensä	847 605	8,1
Perusterveydenhuolto	694 534	6,7
Erikoissairaanhoido	153 071	1,5

### SOSIAALIPALVELUT 2012

Socialservice / Social services	lkm.	/100
Toimeentulotuen saajat	4 279	4,1
Lastensuojelun asiakkaat, 0 - 17-v.	642	5,0

### PALVELUPISTEET 2013

Service ställen / Service facilities	lkm.
Kirjastot	6
Terveysasemat	3
Leikkipuistot	4
Uimahallit	2
Liikuntasalit ja -hallit	70
Pallokentät	53
Kirkot	21
Postit	9
KELA:n toimistot	1
Apteekit (2011)	19
Alkot	11
Päivittäistavarakaupat (2011)	215
Muut vähittäiskaupat (2011)	1 202
Ravintolat (2011)	686

### ULKOKOULU 2013

Fritidsliv / Outdoor recreation	
Puistoa, ha	210
Metsää, ha	129
Uimarannat, kpl	6

### LIIKENNE 2007-11

Trafik / Traffic	
Jalankulkijaonnettomuudet keskimäärin/vuosi	63,8
Henkilövahinko-onnettomuudet keskimäärin/vuosi	128,6
Autottomat asutokunnat, % (2010)	56,4

### ALUESUHDELUKUJA 1.1.2013

Lokala tätheter / Area ratios	
Asukkaita/km2	5 803
Työpaikkoja/km2	7 162
Kerrosala/ha	6 835



Vironniemellä on Helsingin ja koko Suomen hallinnollinen ja taloudellinen keskus. Nykyisen Helsingin kasvu alkoi, kun Vantaanjoen suulle perustettu vanha kaupunki siirrettiin vuonna 1640 Vironniemelle. 1800-luvun puoliväliin asti Helsingin rakennettu alue rajoittui lähes kokonaan Vironniemeen ja siitä jonkin verran etelään. Historia näkyy myös alueen nykyisissä rakennuksissa, joista neljäsosa on valmistunut 1700–1800 - luvuilla.

Kruununhaassa on Helsingin vanha empirekeskusta, Senaatintori ja sen ympärillä ovat tuomiokirkko, yliopisto, valtioneuvoston linna sekä lukuisat muut valtakunnan arvokkaat julkiset rakennukset. Kruununhaka on myös 7 000 asukkaan kaupunginosa.

Kluuvi on Helsingin liiketoiminnan ydinkeskus. Rautatieasema, pääposti, suurimmat tavaratalot, tärkeimpien liikepankkien ja useiden suuryritysten pääkonttorit sekä monet yliopiston rakennukset ovat Kluuvissa. Keskustakampuksen kirjasto rakennettiin Kaisaniemenkadulla entisen kauppakeskus Kaisan ja sen pysäköintitalon tilalle. Kluuvissa on vain noin 440 asukasta, mutta työpaikkoja on yli 20 000. Katajanokan sataman tavaraliikenne on siirretty muualle. Jäljellä on vilkas matkustajasatama ja vanhat makasiinit, jotka on muutettu nykyaikaiseen käyttöön. Katajanokan kärkeen valmistui 1980-luvun alussa merellinen asuinalue.

Töölönlahden ympäristöstä on tulossa Helsingin kulttuurin keskittymä, jossa Vironniemen peruspiirin alueella ovat jo nykytaiteen museo Kiasma, Sanomatalo sekä Musiikkitalo. Keskustakirjaston arkkitehtikilpailu on ratkennut, kirjaston rakentaminen vastapäätä Musiikkitaloa alkaa arviolta vuonna 2017.

I ESTNÄS finns Helsingfors och Finlands administrativa centrum. År 1640 flyttades Helsingfors från Vanda åminne ut på Estnäs. I Kronohagen ligger stadens kejsrerligaempirecentrum: Senatstorget med bl. a. Storkyrkan, Universitetet och Statsrådsborgen. Gloet är Helsingfors kommersiella centrum. Skatuddshamnen har livlig passagerartrafik, och de gamla magasinen har omändrats för modernare bruk. I Skatuddens östra ända byggdes i början av 1980-talet ett nytt bostadsområde. Tölövikens håller på att bli en kulturknutpunkt med bl.a. Museet för nutidskonst Kiasma och Musikhuset.

The district of VIRONNIEMI is the administrative and financial centre of Helsinki and Finland. In 1640, Helsinki was moved from its old location in Vanhakaupunki to the isthmus of Vironniemi. The blocks of Kruununhaka are home to many of the nation's spiritual and secular sanctuaries: the Senate Square, the Lutheran Cathedral, the University, the Government Palace etc. Kluuvi is Helsinki's commercial centre. There is brisk passenger traffic in the harbour of Katajanokka, and the old warehouses have been converted for a variety of uses. In the early 1980's, a new urban residential area was built on the eastern headland. The Töölönlahti bay area is becoming a cultural hub with e.g. the Kiasma Museum of Contemporary Art, and the Helsinki Music Centre.



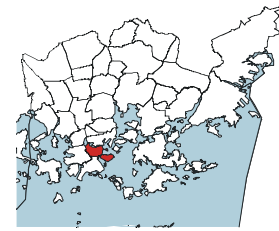
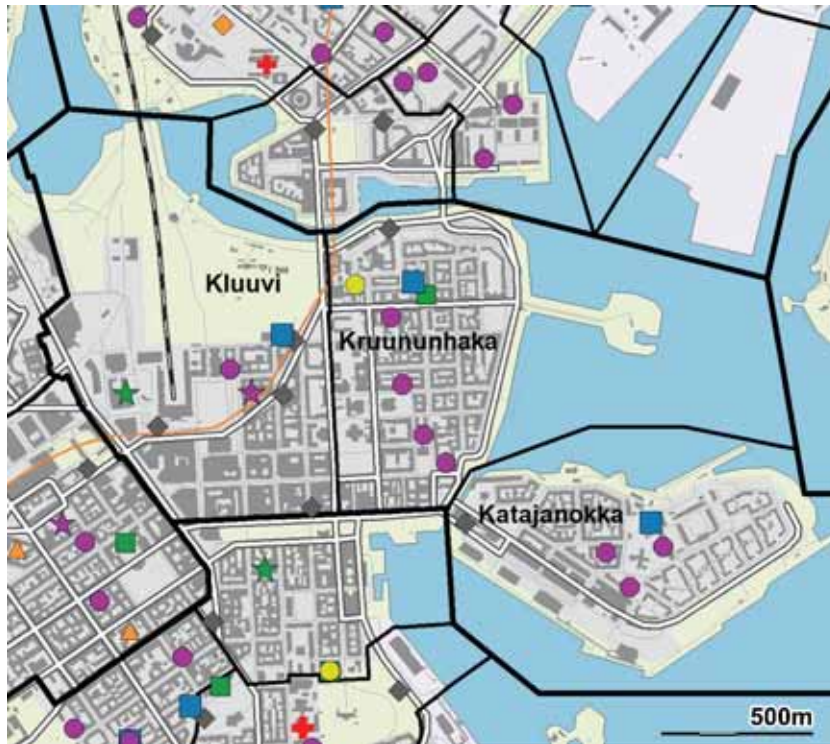

- ◆ Leikkipuisto
- Päiväkoti
- Ala-aste
- Yläaste
- Lukio
- ▲ Erityis- ja erikoiskoulu
- ★ Nuorisotalo
- ★ Kirjasto
- ★ Kulttuurikeskus
- ✚ Terveysasema
- ✚ Sairaala
- ◆ Väestönsuoja

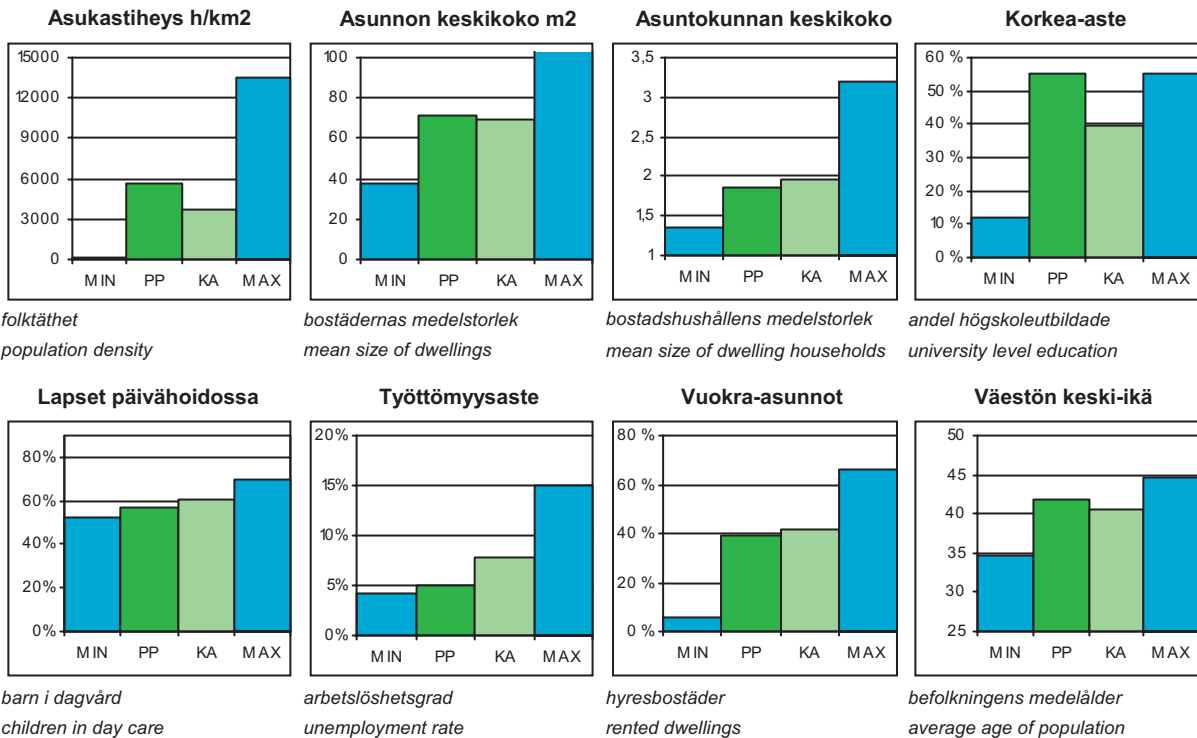

PP = Peruspiirin arvo  
KA = Kaupungin peruspiirien keskiarvo

MIN = Peruspiirien pienin arvo  
MAX = Peruspiirien suurin arvo

## ALUEET Väestö 1.1.2013 Työpaikat 31.12.2011

Områden District

Alue	Maapinta-ala km2	Asukkaat	Työpaikat
010 Kruununhaka	0,57	7 106	7 464
020 Kluuvi	0,90	514	22 564
080 Katajanokka	0,57	4 491	5 357
<b>Yhteensä</b>	<b>2,04</b>	<b>12 111</b>	<b>35 385</b>

## ÄIDINKIELI JA KANSALAISSUUS 1.1.2013

Modersmål och nationalitet Mother tongue and nationality

Suomenkieliset	10 086	83,3 %
Ruotsinkieliset	1 192	9,8
Vieraskieliset	833	6,9
Ulkomaalaiset	615	5,1
Ulkomaalaistaustaiset	974	8,0
H:gissä syntyneet	4 711	38,9

## VÄESTÖNMUUTOKSET 2012

Befolkningsförändringar Vital statistics

Syntyneet lkm.	126	10,5 / 1000 as.
Kuolleet lkm.	68	5,7
Muuttaneet alueelle lkm.	1 914	159,1
Muuttaneet alueelta lkm.	2 118	176,1

### Asuntokannan ikä

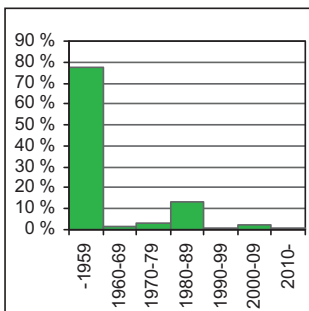

bostadsbeståndets ålder  
age of dwelling stock

### Huoneistotyytit

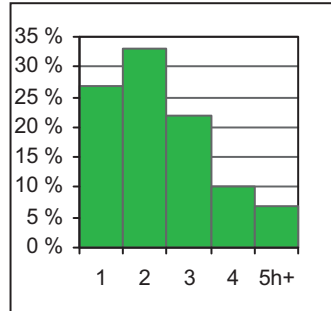

lägenhetstyper  
types of dwellings

### Väestö

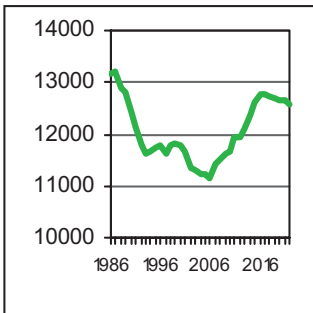

befolkning  
population

### Asuntotuotanto

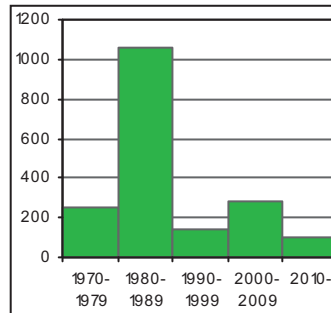

bostadsproduktion  
housing production

## IKÄRAKENNE 1.1.2013

Ålderstrukturen Age structure

0 - 6 -vuotiaat	758	6,3
7 - 15 -vuotiaat	758	6,3
16 - 18 -vuotiaat	269	2,2
19 - 24 -vuotiaat	923	7,6
25 - 39 -vuotiaat	3 415	28,2
40 - 64 -vuotiaat	3 872	32,0
Yli 65 -vuotiaat	2 116	17,5

## VÄESTÖENNUSTE 2023

Befolkningsprognos Population forecast

0 - 6 -vuotiaat	772	6,1
7 - 15 -vuotiaat	895	7,1
16 - 64 -vuotiaat	8 378	66,7
Yli 65 -vuotiaat	2 526	20,1

## PERHEET JA ASUNTOKUNNAT 1.1.2013

Familjer och bostadshushåll

Families and households

Asuntokuntien lkm.	6 512
Asuntokunnan keskikoko	1,86
1-hengen asuntokunnat	2 984
Perheiden lkm.	3 254
Lapsiperheiden lkm.	1 346
Perheen keskikoko	2,50

## KOULUTUSTASO 31.12.2011

Utbildningsnivå Educational level

15 vuotta täyttäneiden lkm.	10 582	
Enintään perusaste	1 782	16,8
Keskiaste	2 947	27,8
Alempi korkea-aste	2 439	23,1
Ylempi korkea-aste	3 414	32,3
Lukiota käyvät ja osuus 16 - 18 -vuotiaista	221	81,5
Ammattikoulua käyvät ja osuus 16 - 18 -vuotiaista	28	10,4

## TULOTASO 2011

Inkomster Income

Tulot/asukas €	39 074
Tulot/yli 15-vuotiaat €	44 089
Tulot/asuntokunta €	72 215

## ASUMISOLOT 31.12.2012

Boende Housing

Asunnon keskikoko m2	70,8
Asumisväljyys m2/asukas	38,8
Asumistiheys huonetta/hlö	1,30

## ASUNNOT 31.12.2012

Bostäder Dwellings

Asunnot yhteensä	7 699	%
Pientaloasunnot	11	0,1
Vuokra-asunnot	2 974	38,6
ARA-vuokra-asunnot	426	5,5

**Rakennuskanta**

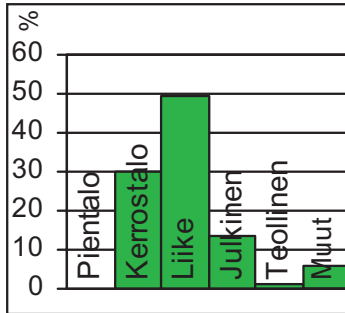

byggnadsbeståndet  
building stock

**Työpaikat**

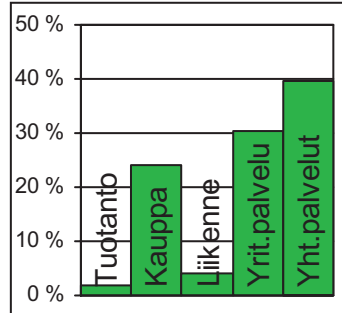

jobb  
jobs

**Kunnallisvaalit**

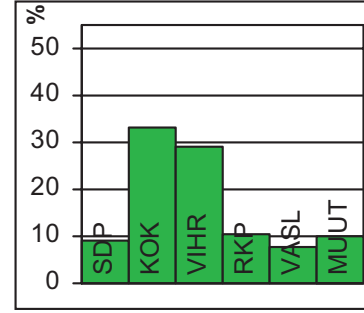

kommunalvalen  
municipal elections

**TYÖVOIMA 2012**

Arbetskraft / Labour force	%
Työttömyysaste	5,0
Pitkäaikaistyöttömyys	18,9
Nuorisotyöttömyysaste	2,3
Työllisyysaste (2011)	75,1

**TOIMITILARAKENNUKSET 31.12.2012**

Verksamhetslokaler / Business premises	kerrosala 1000 m2	%
Toimitilarakennukset yhteensä	1 817	
Liikerakennukset	1 286	70,8
Julkiset rakennukset	358	19,7
Teollisuus- ja varastorakennukset	26	1,4
Muut rakennukset	148	8,1

**LASTEN PÄIVÄHOITO 2012**

Barndagvård / Child day care	lkm.	/100 lasta
Päiväkodit	10	
Lapset päiväkotihoidossa	366	57,4
Lapset perhepäivähoidossa	18	2,8
Lapset kotihoidon tuen piirissä	107	16,8
Lapset yksityisen hoidon tuen piirissä	87	13,6

**KOULUT 2013**

Skolor / Schools	kouluja	oppilaita
Suomenkieliset ala-asteet	2	566
Suomenkieliset yläasteet	1	468
Ruotsinkieliset ala-asteet	1	96
Ruotsinkielinen yläasteet	0	0
Lukiot	1	525
Erikois- ja erityiskoulut	0	0

**TERVEYSPALVELUT 2012**

Hälsovård / Health care	lkm.	/asukas
Avohoitokäynnit yhteensä	90 005	7,4
Perusterveydenhuolto	73 390	6,1
Erikoissairaanhoido	16 615	1,4

**SOSIAALIPALVELUT 2012**

Socialservice / Social services	lkm.	/100
Toimeentulotuen saajat	405	3,3
Lastensuojelun asiakkaat, 0 - 17-v.	83	5,0

**PALVELUPISTEET 2013**

Serviceställen / Service facilities	lkm.
Kirjastot	1
Terveysasemat	0
Leikkipuistot	0
Uimahallit	0
Liikuntasalit ja -hallit	10
Pallokentät	11
Kirkot	4
Postit	2
KELA:n toimistot	0
Apteekit (2011)	6
Alkot	3
Päivittäistavarakaupat (2011)	56
Muut vähittäiskaupat (2011)	273
Ravintolat (2011)	176

**ULKOKILU 2013**

Frituftsliv / Outdoor recreation	
Puistoa, ha	22
Metsää, ha	0
Uimarannat, kpl	0

**LIIKENNE 2007-11**

Trafik / Traffic	
Jalankulkijaonnettomuudet keskimäärin/vuosi	21,0
Henkilövahinko-onnettomuudet keskimäärin/vuosi	26,4
Autottomat asutokunnat, % (2010)	53,0

**ALUESUHDELUKUJA 1.1.2013**

Lokala tätheter / Area ratios	
Asukkaita/km2	5 937
Työpaikkoja/km2	17 346
Kerrosala/ha	12 802



Helsingin niemen eteläosa Esplanadista lähtien kuuluu Ullanlinnan peruspiiriin. Nimi Ullanlinna, Ulrikasborg, juontuu 1700-luvun linnoitussuunnitelmista. Kaartinkaupunki, jonka sydän on Kasarmitori ja sen laidalle 1820-luvulla rakennettu Kaartin kasarmi, kuuluu keskustan työpaikka-alueisiin. Punavuori oli työväen asuntoaluetta vielä 1970-luvun alussa. Hietalahden telakka ja "Roban" kävelykatu tuovat alueelle elämää ja liikennettä, useimmat peruspiiriin lukuisista ravintoloista ja kahviloista ovat Punavuoreessa. Eiran huvilakaupunginosa rakennettiin vuosisadan vaihteen jälkeen silloisten uusien kaupunki-ihanteiden malliesimerkiksi.

Ullanlinna rakennettiin aluksi puutalovaltaisena, mutta nykyinen asuntokanta on rakennettu suurelta osin jugendtyylin ja 1930-luvun funkistyylin aikana. Kaivopuisto sai alkunsa 1838 avatusta kylpylästä ja Kaivohuone-ravintolasta. Vanhan Kaivopuiston huvila-alueella on nykyään lukuisia suurlähetystöjä.

Etenkin Eiran, Ullanlinnan ja Kaivopuiston puistot ja rannat ovat kaupunkilaisten yhteistä ulkoilualueita. Peruspiiriin kuuluu lisäksi Suomenlinnan linnoitussaari sekä useita pienehköjä saaria. Kaupunki järjesti Eteläsataman alueesta yleisen kansainvälisen ideakilpailun, joka ratkaistiin vuonna 2012. Kilpailutulosten pohjalta on tavoitteena liittää Eteläsataman alue ja matkustajasatama paremmin osaksi keskustan kaupunkirakennetta.

Sinebrychoffin entinen panimoalue on muuttunut asunto- ja toimistoalueeksi. Eiranrannan asuntoalueen rakennukset valmistuivat vuonna 2008 Munkkisaaren varikko- ja puhdistamoalueelle. Siellä entinen kaupunginlaidan joutomaa rakennettiin kaupunkimaiseksi merenrantamiljöökiksi. Kolmen puiston kokonaisuus palkittiin Vuoden 2011 Ympäristörakenne -tunnustuksella.

Helsingforsnäsets södra ända bildar distriktet ULRIKASBORG.

Gardesstaden är en del av det absoluta arbetsplatscentrum. Rödberget strax intill Sandvikens skeppsvarv var ännu i början av 1970-talet arbetarområde. Eira, med fristående hus för några familjer, byggdes i början av 1900-talet som ett exempel på dåtida nya stadsbildsideal. Ulrikasborg är till stor del byggt i jugendstil och i 1930-talsfunkisstil. Diplomatkvarteren vid Brunnsparken fick sin början kring badhuset som öppnades 1838. Eiras, Ulrikasborgs och Brunnsparkens parker och stränder är ett populärt rekreationsområde för hela staden. Sveaborgs fästningsöar ligger också i detta distrikt. Sinebrychoffs bryggeriområde är numera kontors- och bostadsområde, och byggnaderna i det nya bostadsområdet Eirastranden är byggda.

The southernmost parts of Inner Helsinki belong to the ULLANLINNA district. Kaartinkaupunki is part of the hottest job area in the city centre. Punavuori next to Länsisatama harbour used to be a worker's district until the 1970's. The fashionable Eira blocks were built in the early stages of the 20th century, a textbook example of the freshest ideas of urban construction of that day. Most of the buildings in Ullanlinna were built in the Art Nouveau style, or the Functionalist style of the 1930's. The Kaivopuisto diplomat blocks came about around the former sea baths (19th century) by the headland. Kaivopuisto parks and sea shores especially are a popular recreational zone for everyone. The district also comprises the fortress islands of Suomenlinna and a number of smaller islands. The former Sinebrychoff brewery area has been converted for housing and offices. The buildings of the new Eiranranta housing development have been built.



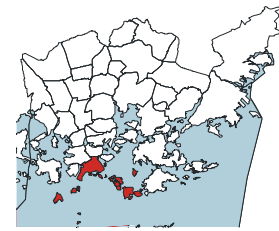
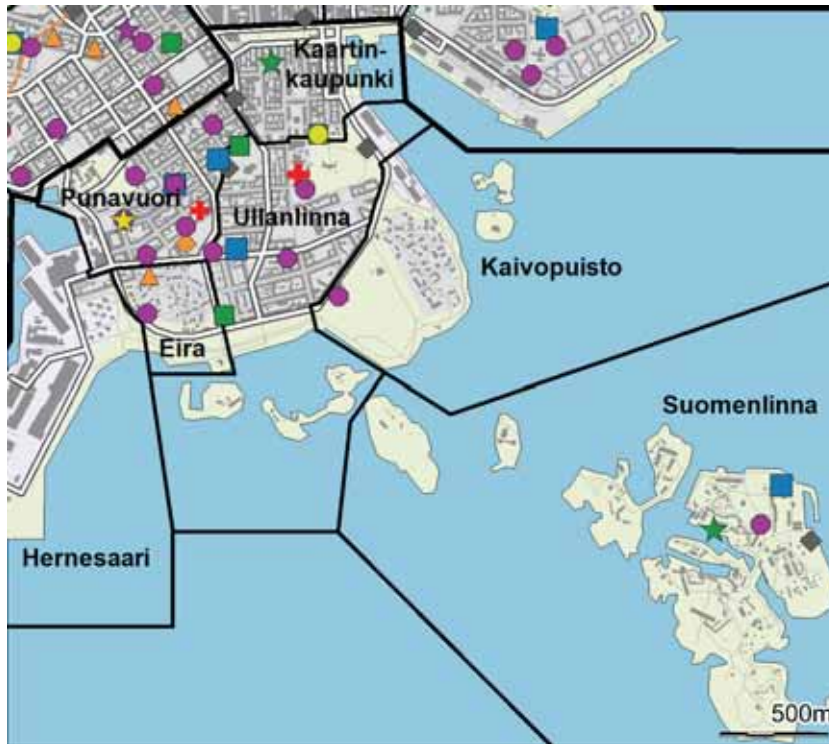

- ◆ Leikkipuisto
- Päiväkoti
- Ala-aste
- Yläaste
- Lukio
- ▲ Erityis- ja erikoiskoulu
- ★ Nuorisotalo
- ★ Kirjasto
- ★ Kulttuurikeskus
- ✚ Terveysasema
- ✚ Sairaala
- ◆ Väestönsuoja

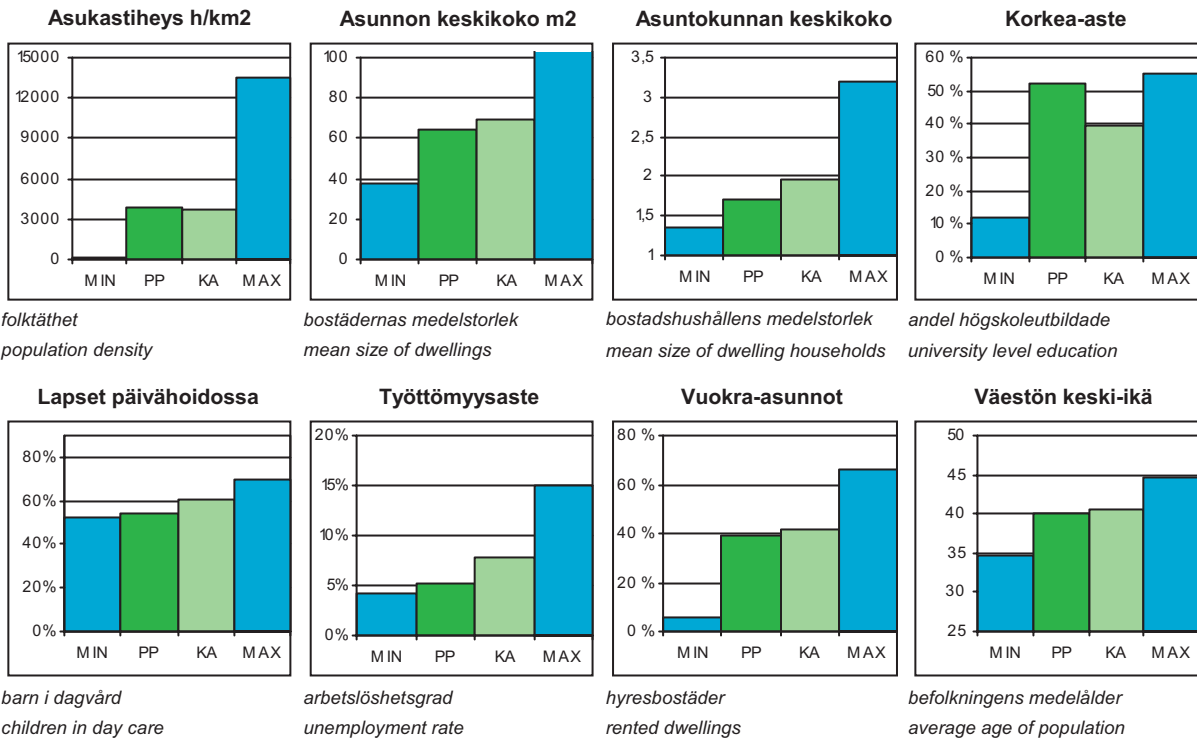

PP = Peruspiirin arvo  
KA = Kaupungin peruspiirien keskiarvo

MIN = Peruspiirien pienin arvo  
MAX = Peruspiirien suurin arvo

## ALUEET Väestö 1.1.2013 Työpaikat 31.12.2011

Områden District

Alue	Maapinta-ala km <sup>2</sup>	Asukkaat	Työpaikat
030 Kaartinkaupunki	0,32	999	11 014
050 Punavuori	0,45	8 899	7 122
060 Eira	0,19	1 083	258
070 Ullanlinna	0,70	10 586	4 167
090 Kaivopuisto	0,46	462	709
204 Hernesaari	0,55	1 220	1 065
520 Suomenlinna	2,21	753	351
531 Länsisaaret	1,09	0	7
<b>Yhteensä</b>	<b>5,97</b>	<b>24 002</b>	<b>24 693</b>

## ÄIDINKIELI JA KANSALAI SUUS 1.1.2013

Modersmål och nationalitet Mother tongue and nationality

Suomenkieliset	18 177	75,7 %
Ruotsinkieliset	3 986	16,6
Vieraskieliset	1 839	7,7
Ulkomaalaiset	1 471	6,1
Ulkomaalaistaustaiset	2 311	9,6
H:gissä syntyneet	9 530	39,7

## VÄESTÖNMUUTOKSET 2012

Befolkningsförändringar Vital statistics

Syntyneet lkm.	283	11,9 / 1000 as.
Kuolleet lkm.	145	6,1
Muuttaneet alueelle lkm.	4 089	171,9
Muuttaneet alueelta lkm.	4 404	185,1

### Asuntokannan ikä

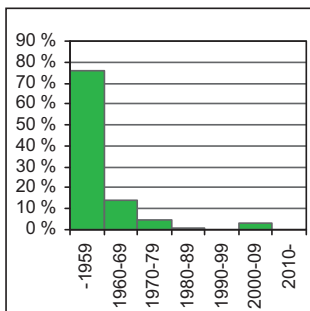

bostadsbeståndets ålder  
age of dwelling stock

### Huoneistotyytit

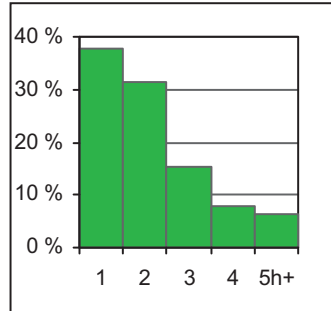

lägenhetstyper  
types of dwellings

### Väestö

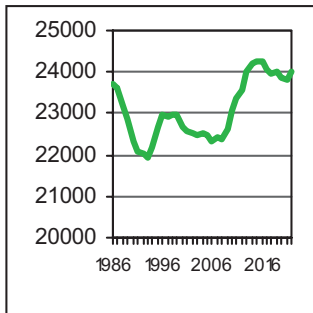

befolkning  
population

### Asuntotuotanto

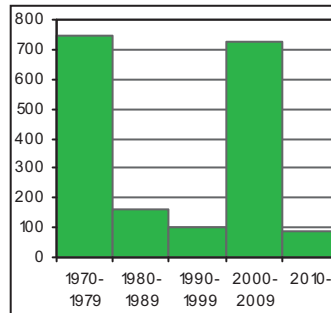

bostadsproduktion  
housing production

## IKÄRAKENNE 1.1.2013

Ålderstrukturen Age structure

0 - 6 -vuotiaat	1 446	6,0
7 - 15 -vuotiaat	1 262	5,3
16 - 18 -vuotiaat	421	1,8
19 - 24 -vuotiaat	2 165	9,0
25 - 39 -vuotiaat	8 082	33,7
40 - 64 -vuotiaat	7 097	29,6
Yli 65 -vuotiaat	3 529	14,7

## VÄESTÖENNUSTE 2023

Befolkningsprognos Population forecast

0 - 6 -vuotiaat	1 424	5,9
7 - 15 -vuotiaat	1 443	5,9
16 - 64 -vuotiaat	17 373	71,4
Yli 65 -vuotiaat	4 080	16,8

## PERHEET JA ASUNTOKUNNAT 1.1.2013

Familjer och bostadshushåll

Families and households

Asuntokuntien lkm.	13 862
Asuntokunnan keskikoko	1,72
1-hengen asuntokunnat	7 448
Perheiden lkm.	5 832
Lapsiperheiden lkm.	2 356
Perheen keskikoko	2,50

## KOULUTUSTASO 31.12.2011

Utbildningsnivå Educational level

15 vuotta täyttäneiden lkm.	21 169	
Enintään perusaste	3 553	16,8
Keskiaste	6 521	30,8
Alempi korkea-aste	4 806	22,7
Ylempi korkea-aste	6 289	29,7
Lukiota käyvät ja osuus 16 - 18 -vuotiaista	345	80,4
Ammattikoulua käyvät ja osuus 16 - 18 -vuotiaista	32	7,6

## TULOTASO 2011

Inkomster Income

Tulot/asukas €	44 864
Tulot/yli 15-vuotiaat €	49 687
Tulot/asuntokunta €	76 577

## ASUMISOLOT 31.12.2012

Boende Housing

Asunnon keskikoko m <sup>2</sup>	64,5
Asumisväljyys m <sup>2</sup> /asukas	37,7
Asumistiheys huonetta/hlö	1,26

## ASUNNOT 31.12.2012

Bostäder Dwellings

Asunnot yhteensä	16 354	%
Pientaloasunnot	103	0,6
Vuokra-asunnot	6 418	39,2
ARA-vuokra-asunnot	1	0,0

**Rakennuskanta**

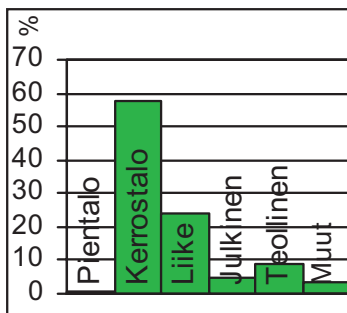

byggnadsbeståndet  
building stock

**Työpaikat**

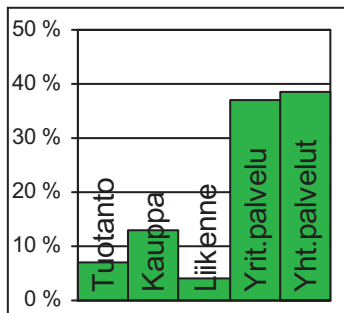

jobb  
jobs

**Kunnallisvaalit**

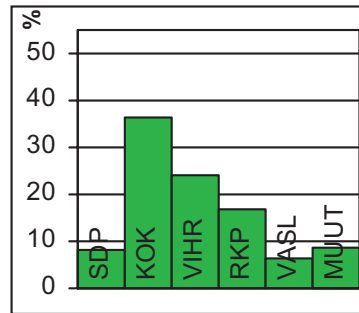

kommunalvalen  
municipal elections

**TYÖVOIMA 2012**

Arbetskraft / Labour force	%
Työttömyysaste	5,2
Pitkäaikaistyöttömyys	20,8
Nuorisotyöttömyysaste	2,0
Työllisyysaste (2011)	74,9

**TOIMITILARAKENNUKSET 31.12.2012**

Verksamhetslokaler / Business premises	kerrosala 1000 m2	%
Toimitilarakennukset yhteensä	1 120	
Liikerakennukset	638	57,0
Julkiset rakennukset	137	12,2
Teollisuus- ja varastorakennukset	244	21,8
Muut rakennukset	101	9,0

**LASTEN PÄIVÄHOITO 2012**

Barn dagvård / Child day care	lkm.	/100 lasta
Päiväkodit	11	
Lapset päiväkotihoidossa	644	54,5
Lapset perhepäivähoidossa	29	2,5
Lapset kotihoidon tuen piirissä	189	16,0
Lapset yksityisen hoidon tuen piirissä	218	18,4

**KOULUT 2013**

Skolor / Schools	kouluja	oppilaita
Suomenkieliset ala-asteet	3	583
Suomenkieliset yläasteet	1	292
Ruotsinkieliset ala-asteet	1	239
Ruotsinkielinen yläasteet	1	236
Lukiot	2	526
Erikois- ja erityiskoulut	1	235

**TERVEYSPALVELUT 2012**

Hälsovård / Health care	lkm.	/asukas
Avohoitokäynnit yhteensä	162 318	6,8
Perusterveydenhuolto	128 738	5,4
Erikoissairaanhoido	33 580	1,4

**SOSIAALIPALVELUT 2012**

Socialservice / Social services	lkm.	/100
Toimeentulotuen saajat	994	4,1
Lastensuojelun asiakkaita, 0 - 17-v.	157	5,3

**PALVELUPISTEET 2013**

Serviceställen / Service facilities	lkm.
Kirjastot	2
Terveysasemat	1
Leikkipuistot	1
Uimahallit	0
Liikuntasalit ja -hallit	14
Pallokentät	11
Kirkot	6
Postit	3
KELA:n toimistot	0
Apteekit (2011)	4
Alkot	3
Päivittäistavarakaupat (2011)	50
Muut vähittäiskaupat (2011)	270
Ravintolat (2011)	142

**ULKOKOULU 2013**

Friluftsliv / Outdoor recreation	ha
Puistoa	67
Metsää	31
Uimarannat, kpl	3

**LIIKENNE 2007-11**

Trafik / Traffic	
Jalankulkijaonnettomuudet keskimäärin/vuosi	11,2
Henkilövahinko-onnettomuudet keskimäärin/vuosi	21,6
Autottomat asutuskunnat, % (2010)	57,0

**ALUESUHDELUKUJA 1.1.2013**

Lokala tätheter / Area ratios	
Asukkaita/km2	4 020
Työpaikkoja/km2	4 136
Kerrosala/ha	4 501



Linja-autoaseman paikalla oli jo Ruotsin vallan aikana sotaväen harjoituskenttä "kamppi", josta nykyisen Kampin nimi on peräisin. Vanhaa kirkkopuistoa on käytetty hautausmaana jo 1600-luvulta alkaen. Kampista rakennettiin aluksi pääosin työväestön puutaloalue, josta on säilytetty Ruoholahden "sadan markan villojen" puutarhakortteli.

Kivikaupunkikorttelit ja yhtenäiset katunäkymät tekevät Etu-Töölöstä ainutkertaisen ja hyvin säilyneen kokonaisuuden. Alueen ensimmäinen rakentumisvaihe sijoittui vuosille 1907–1915. Leimallisoin toinen vaihe oli 1920-luvulla, jolloin Helsingin rakentaminen oli vilkkainta juuri Etu-Töölössä. Kaupunginosasta tuli vakavaraisen keskiluokan asuinympäristö. Rakentamisessa tavoiteltiin yhtenäistä kaupunkikuvaa: yksittäiset rakennukset noudattivat yhteisesti sovittua kerroskorkeutta, kattolistan korkoa, sokkelikorkeutta, kattomuotoa ja julkisivujäsentelyä. Etu-Töölön rakentamisen kolmas vaihe ajoittui 1930-luvulle. Rakentaminen keskittyi lähinnä Mechelininkadun ja Väinämöisenkadun välisiin kortteleihin ja Eteläiselle Hesperiankadulle. Vaikutteita ammennettiin kansainvälisestä modernismista, ja tästä paikallisesta sovelluksesta alettiin käyttää nimitystä töölöläisfunkis. Etu-Töölössä on paljon julkisia rakennuksia, kuten Eduskuntatalo, Kansallismuseo ja Finlandia-talo. Lännessä laajaan puistoalueeseen liittyvät Hietaniemen hautausmaa ja Hietarannan uimaranta. Lapinlahden sairaala-alueen puistoksi kaavoitettu puutarha lisää viheraluetarjontaa.

Ruoholahti on ensimmäinen Länsisataman osa, joka on kunnostettu pääosin 1990-luvulla teollisuusmaasta asuin- ja työpaikka-alueeksi. Vuonna 2011 avattu Crusellin silta yhdistää Ruoholahden ja kanavan eteläpuolella Jätkäsaaren, josta tavaraliikenne siirtyi vuonna 2008 Vuosaaren satamaan. Samalla vapautui maata: Jätkäsaaresta rakennetaan vuosina 2009–2025 uusi merellinen kantakaupungin osa. Matkustajasatama säilyy Jätkäsaarella.

KAMPMALMENS distrikt. Kampen är en tättsbyggd stadsdel med raka, livligt trafikerade gator, och är en del av stadens absoluta arbetsplatscentrum. Kvarteren med stenhussvägg i vägg och de enhetliga gatuvyerna för Främre Tölö till en unik och välbevarad helhet. I Främre Tölö finns många offentliga byggnader bl. a. Finlandiahuset, Nationalmuseet och Riksdagshuset. I väster ligger ett stort parkområde med bl. a. Sandudds badstrand. Gräsviken företräder sista skriket inom havsnära bostadsbygge, med ett kännbart inslag kontorkvarter. Denna nya struktur sprids småningom över hela Västrahamnen. Affärscentret Kampen och den nya underjordiska busstationen har inneburit märkbara förändringar i stadskärnan.

KAMPINMALMI. The sub-district of Kamppi is densely constructed, with heavy traffic, and forms a part of the central job zone. The blocks with wall-to-wall stone houses and the uniform streetscapes make Etu-Töölö a unique and well-preserved whole. Etu-Töölö has many public buildings, e. g. the Finlandia Hall, the National Museum and the Parliament Building. Ruoholahti is a good representative of new waterfront housing, but it also has large office blocks. This structure is going to be extended throughout the West Harbour area. The Kamppi Centre and its underground bus terminal have implied considerable change in the area.



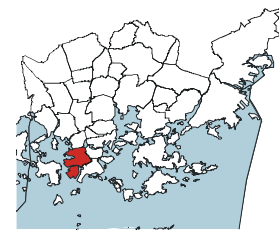
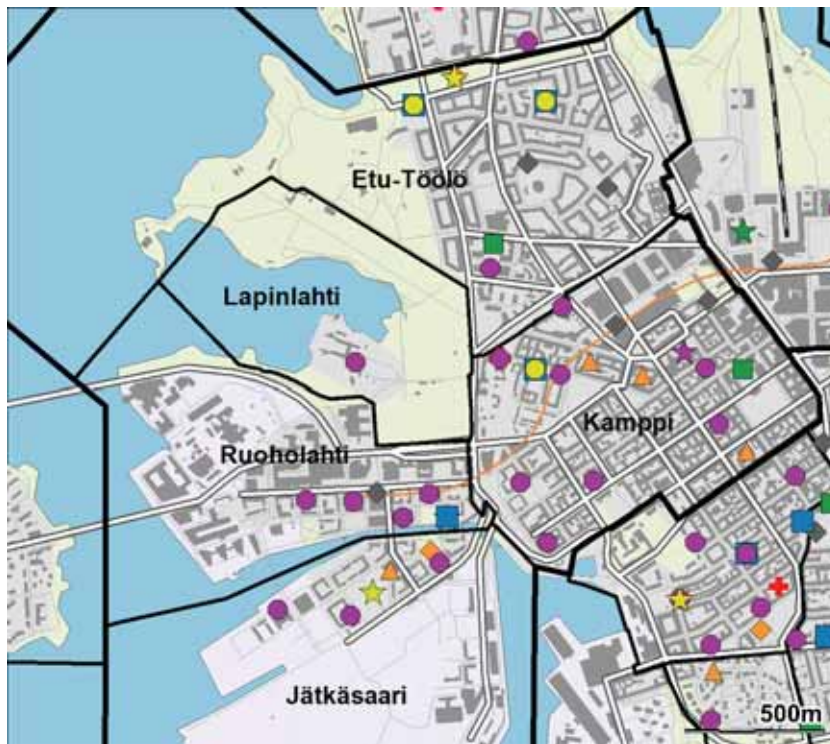

- ◆ Leikkipuisto
- Päiväkoti
- Ala-aste
- Yläaste
- Lukio
- ▲ Erityis- ja erikoiskoulu
- ★ Nuorisotalo
- ★ Kirjasto
- ★ Kulttuurikeskus
- ✚ Terveysasema
- ✚ Sairaala
- ◆ Väestönsuoja

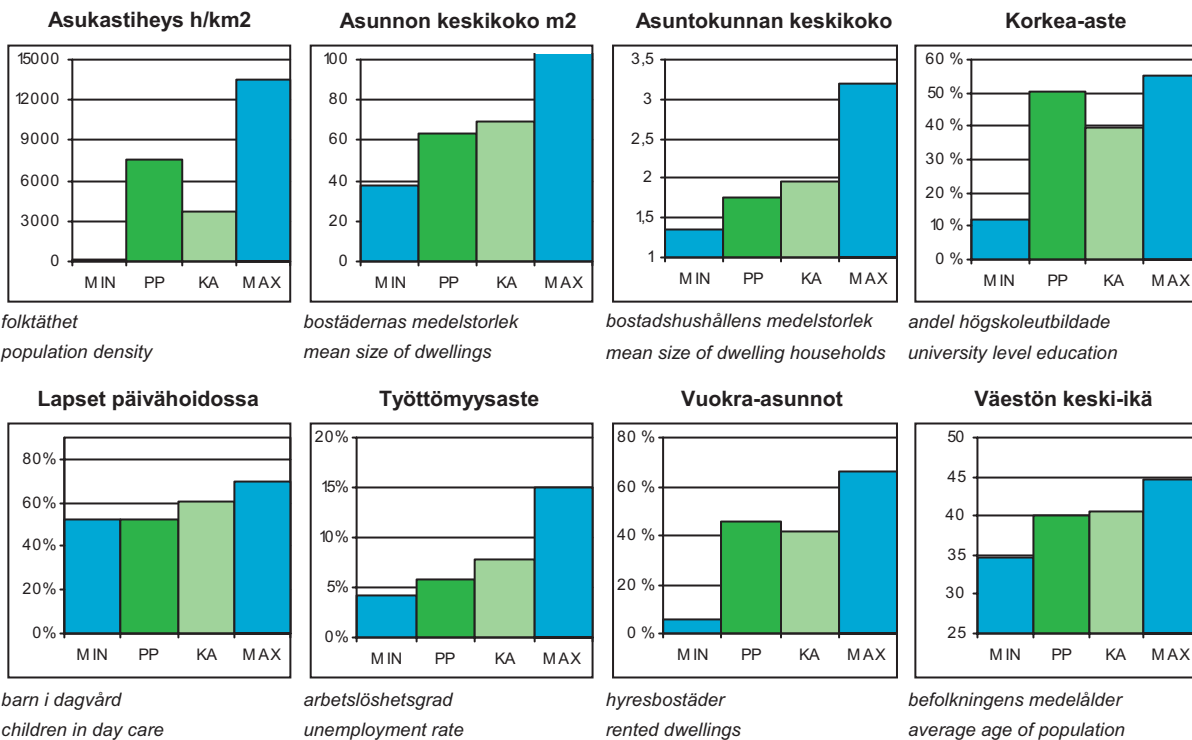

PP = Peruspiirin arvo  
KA = Kaupungin peruspiirien keskiarvo

MIN = Peruspiirien pienin arvo  
MAX = Peruspiirien suurin arvo



## ALUEET Väestö 1.1.2013 Työpaikat 31.12.2011

Områden District

Alue	Maapinta-ala km2	Asukkaat	Työpaikat
040 Kamppi	0,95	11 269	26 709
130 Etu-Töölö	1,13	14 147	6 212
201 Ruoholahti	0,65	3 004	15 842
202 Lapinlahti	0,41	28	93
203 Jätkäsaari	1,00	3 086	1 115
<b>Yhteensä</b>	<b>4,14</b>	<b>31 534</b>	<b>49 971</b>

## ÄIDINKIELI JA KANSALAISSUUS 1.1.2013

Modersmål och nationalitet Mother tongue and nationality

Suomenkieliset	25 605	81,2 %
Ruotsinkieliset	3 004	9,5
Vieraskieliset	2 925	9,3
Ulkomaalaiset	2 187	6,9
Ulkomaalaistaustaiset	3 316	10,5
H:gissä syntyneet	11 305	35,9

## VÄESTÖNMUUTOKSET 2012

Befolkningsförändringar Vital statistics

Syntyneet lkm.	301	9,7 / 1000 as.
Kuolleet lkm.	195	6,3
Muuttaneet alueelle lkm.	5 505	177,6
Muuttaneet alueelta lkm.	5 561	179,4

### Asuntokannan ikä

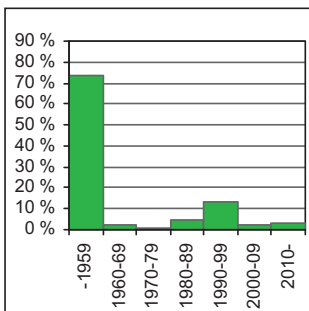

bostadsbeståndets ålder  
age of dwelling stock

### Huoneistotyytit

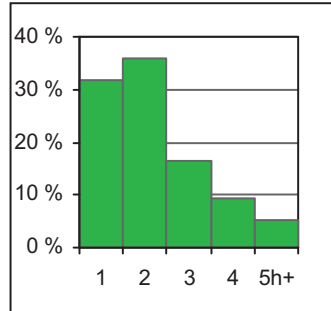

lägenhetstyper  
types of dwellings

### Väestö

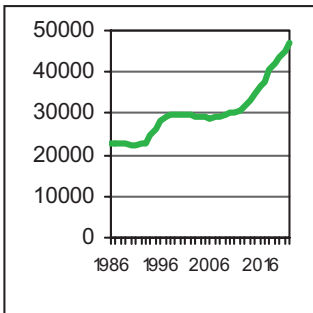

befolkning  
population

### Asuntotuotanto

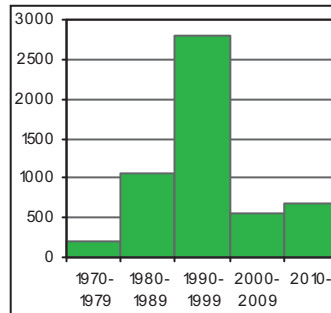

bostadsproduktion  
housing production

## IKÄRAKENNE 1.1.2013

Ålderstrukturen Age structure

0 - 6 -vuotiaat	1 703	5,4
7 - 15 -vuotiaat	1 520	4,8
16 - 18 -vuotiaat	672	2,1
19 - 24 -vuotiaat	3 465	11,0
25 - 39 -vuotiaat	10 510	33,3
40 - 64 -vuotiaat	8 860	28,1
Yli 65 -vuotiaat	4 804	15,2

## VÄESTÖENNUSTE 2023

Befolkningsprognos Population forecast

0 - 6 -vuotiaat	3 636	7,6
7 - 15 -vuotiaat	3 221	6,7
16 - 64 -vuotiaat	34 184	71,2
Yli 65 -vuotiaat	6 983	14,5

## PERHEET JA ASUNTOKUNNAT 1.1.2013

Familjer och bostadshushåll

Families and households

Asuntokuntien lkm.	17 788
Asuntokunnan keskikoko	1,75
1-hengen asuntokunnat	9 137
Perheiden lkm.	7 817
Lapsiperheiden lkm.	2 950
Perheen keskikoko	2,50

## KOULUTUSTASO 31.12.2011

Utbildningsnivå Educational level

15 vuotta täyttäneiden lkm.	27 483	
Enintään perusaste	5 280	19,2
Keskiaste	8 402	30,6
Alempi korkea-aste	6 328	23,0
Ylempi korkea-aste	7 473	27,2
Lukiota käyvät ja osuus 16 - 18 -vuotiaista	509	70,9
Ammattikoulua käyvät ja osuus 16 - 18 -vuotiaista	117	17,4

## TULOTASO 2011

Inkomster Income

Tulot/asukas €	35 422
Tulot/yli 15-vuotiaat €	38 812
Tulot/asuntokunta €	62 014

## ASUMISOLOT 31.12.2012

Boende Housing

Asunnon keskikoko m2	63,4
Asumisväljyys m2/asukas	36,9
Asumistiheys huonetta/hlö	1,28

## ASUNNOT 31.12.2012

Bostäder Dwellings

Asunnot yhteensä	20 597	
Pientaloasunnot	71	0,3
Vuokra-asunnot	9 395	45,6
ARA-vuokra-asunnot	1 530	7,4

**Rakennuskanta**

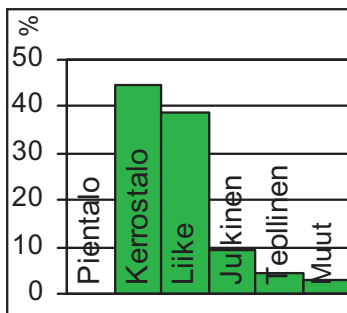

byggnadsbeståndet  
building stock

**Työpaikat**

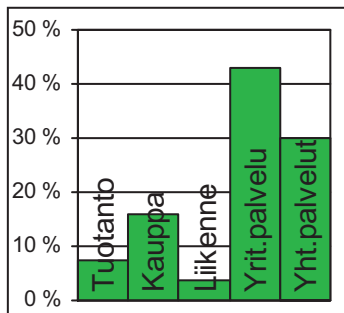

jobb  
jobs

**Kunnallisvaalit**

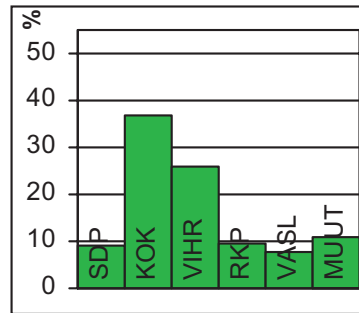

kommunalvalen  
municipal elections

**TYÖVOIMA 2012**

Arbetskraft / Labour force	%
Työttömyysaste	5,7
Pitkäaikaistyöttömyys	20,8
Nuorisotyöttömyysaste	2,5
Työllisyysaste (2011)	73,7

**TOIMITILARAKENNUKSET 31.12.2012**

Verksamhetslokaler / Business premises	kerrosala 1000 m2	%
Toimitilarakennukset yhteensä	2 316	
Liikerakennukset	1 621	70,0
Julkiset rakennukset	387	16,7
Teollisuus- ja varastorakennukset	176	7,6
Muut rakennukset	132	5,7

**LASTEN PÄIVÄHOITO 2012**

Barndagvård / Child day care	lkm.	/100 lasta
Päiväkodit	16	
Lapset päiväkotihoidossa	736	52,0
Lapset perhepäivähoidossa	57	4,0
Lapset kotihoidon tuen piirissä	291	20,6
Lapset yksityisen hoidon tuen piirissä	186	13,1

**KOULUT 2013**

Skolor / Schools	kouluja	oppilaita
Suomenkieliset ala-asteet	3	897
Suomenkieliset yläasteet	2	336
Ruotsinkieliset ala-asteet	1	158
Ruotsinkielinen yläasteet	0	0
Lukiot	5	1 535
Erikois- ja erityiskoulut	4	1 031

**TERVEYSPALVELUT 2012**

Hälsovård / Health care	lkm.	/asukas
Avohoitokäynnit yhteensä	247 178	7,8
Perusterveydenhuolto	200 472	6,4
Erikoissairaanhoido	46 706	1,5

**SOSIAALIPALVELUT 2012**

Socialservice / Social services	lkm.	/100
Toimeentulotuen saajat	1 652	5,2
Lastensuojelun asiakkaat, 0 - 17-v.	243	6,7

**PALVELUPISTEET 2013**

Serviceställen / Service facilities	lkm.
Kirjastot	1
Terveysasemat	0
Leikkipuistot	2
Uimahallit	1
Liikuntasalit ja -hallit	21
Pallokentät	14
Kirkot	8
Postit	2
KELA:n toimistot	1
Apteekit (2011)	5
Alkot	3
Päivittäistavarakaupat (2011)	70
Muut vähittäiskaupat (2011)	490
Ravintolat (2011)	272

**ULKOKILU 2013**

Frituftsliv / Outdoor recreation	ha
Puistoa	44
Metsää	1
Uimarannat, kpl	1

**LIIKENNE 2007-11**

Trafik / Traffic	
Jalankulkijaonnettomuudet keskimäärin/vuosi	19,4
Henkilövahinko-onnettomuudet keskimäärin/vuosi	44,8
Autottomat asutokunnat, % (2010)	60,2

**ALUESUHDELUKUJA 1.1.2013**

Lokala tätheter / Area ratios	
Asukkaita/km2	7 635
Työpaikkoja/km2	12 100
Kerrosala/ha	10 137



Taka-Töölö alkaa Hesperiankadun puistokadusta, Hesperian esplanadista, ja jatkuu lähelle Tullinpuomia. Alueella oli aikanaan lukuisia teollisuuslaitoksia. Niistä kuuluisin oli Töölön sokeritehdas, jonka tontilla Töölönlahden rannalla on nyt Kansallisooppera. Taka-Töölö on ollut alusta alkaen ennen kaikkea asuinalueita, etenkin huvila-alueita. Huviloista ovat jäljellä päiväkotina toimiva Brävalla sekä Pauligin huvila, joka toimii nykyisin järjestötilana. Nykyinen pääministerien virka-asunto Kesäranta, alkuaan Bjälbo, sijaitsee myös Taka-Töölössä. Se oli valmistuessaan vuonna 1873 kaukana Helsingin kaupungin rajojen ulkopuolella.

Taka-Töölö on kaavoitettu 1900-luvun alussa samaan aikaan Etu-Töölön kanssa. Merkittävä osa Taka-Töölön kaupunginosasta muodostaa maan yhtenäisimmän 1930-luvun asuinkerrostalokorttelien alueen. Taka-Töölön asemakaava on etelässä vielä suljettua korttelirakennetta, mutta muuttuu lännessä ja pohjoisessa avoimeksi funkiskorttelialueeksi. Taka-Töölön länsiosassa on suuri Kivelä-Hesperian sairaala-alue sekä merenrantaan ulottuvia laajoja puistoalueita, kuten Sibeliuksen puisto ja Topeliuksen puisto. Alueen itäpuolta hallitsee Eläintarhan liikuntapuisto, jossa ovat muun muassa Olympiastadion, jäähalli, Töölön kisahalli ja uimastadion. Pallokenttien alueelle on rakennettu jalkapalloareena. Vuonna 1956 valmistuneen Kansaneläkelaitoksen rakennuksen suunnittelivat Aino ja Alvar Aalto.

1930-luvulla rakennettu Taivallahden kasarmialue suojellaan ja muutetaan asunnoiksi sekä myymälätiloiksi.

I BORTRE TÖLÖ fanns i tiden Helsingfors äldsta fabriker. På Sockerfabrikens tomt ligger idag nya Nationaloperan. I södra ändan uppvisar stadsdelen ännu slutna kvarter, men i de norra och västra delarna ser man redan öppnare och mera funktisbetonade lösningar. Östra delen domineras av Djurgårdens centralidrottspark med bl.a. Olympiastadion och Ishallen. En fotbollsarena har byggts invid Olympiastadion. I väster finns det betydande parkområden vid Edesviken.

Helsinki's oldest factories once stood in TAKA-TÖÖLÖ district. The new National Opera stands on the ground of a former sugar refinery. In the southern end of the district, blocks are mainly closed, whereas the northern and western parts display less crowded and more functionalism-inspired architecture. The eastern part is dominated by Eläintarha sports park, with e.g. the Olympic Stadium and the Ice Stadium. A football Stadium has been constructed next to the Olympic Stadium. To the west, park areas spread towards Taivallahti bay.

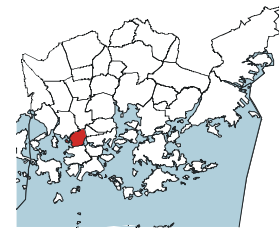
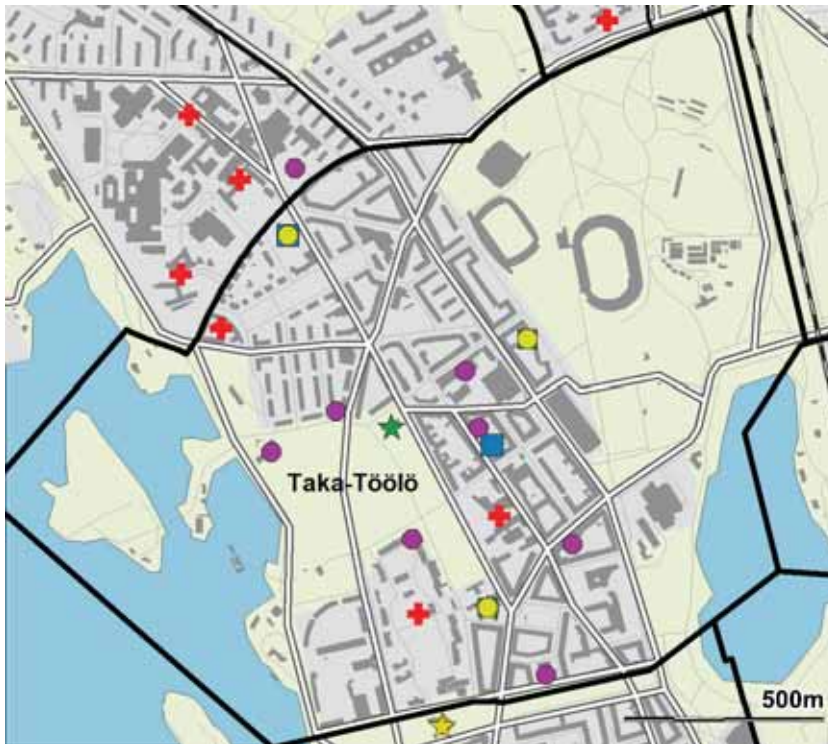

- ◆ Leikkipuisto
- Päiväkoti
- Ala-aste
- Yläaste
- Lukio
- ▲ Erityis- ja erikoiskoulu
- ★ Nuorisotalo
- ★ Kirjasto
- ★ Kulttuurikeskus
- ✚ Terveysasema
- ✚ Sairaala
- ◆ Väestönsuoja

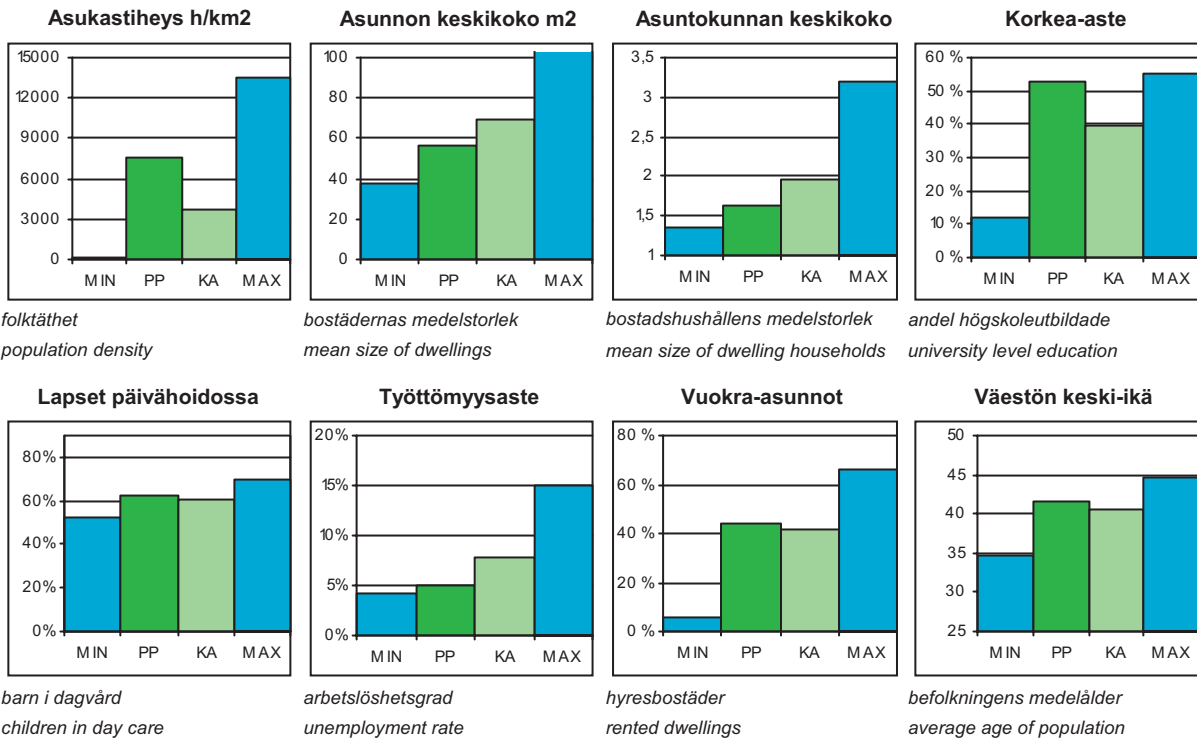

PP = Peruspiirin arvo  
KA = Kaupungin peruspiirien keskiarvo

MIN = Peruspiirien pienin arvo  
MAX = Peruspiirien suurin arvo

## ALUEET Väestö 1.1.2013 Työpaikat 31.12.2011

Områden District

Alue	Maapinta-ala km2	Asukkaat	Työpaikat
140 Taka-Töölö	1,95	15 002	10 996
Yhteensä	1,95	15 002	10 996

## ÄIDINKIELI JA KANSALAISSUUS 1.1.2013

Modersmål och nationalitet Mother tongue and nationality

Suomenkieliset	12 406	82,7 %
Ruotsinkieliset	1 565	10,4
Vieraskieliset	1 031	6,9
Ulkomaalaiset	836	5,6
Ulkomaalaistaustaiset	1 260	8,4
H:gissä syntyneet	5 330	35,5

## VÄESTÖNMUUTOKSET 2012

Befolkningsförändringar Vital statistics

Syntyneet lkm.	152	10,2 / 1000 as.
Kuolleet lkm.	125	8,4
Muuttaneet alueelle lkm.	2 520	169,0
Muuttaneet alueelta lkm.	2 750	184,4

### Asuntokannan ikä

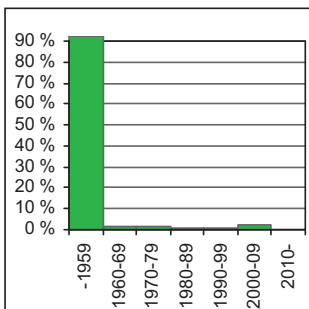

bostadsbeståndets ålder  
age of dwelling stock

### Huoneistotyytit

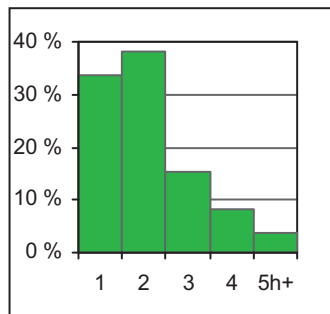

lägenhetstyper  
types of dwellings

### Väestö

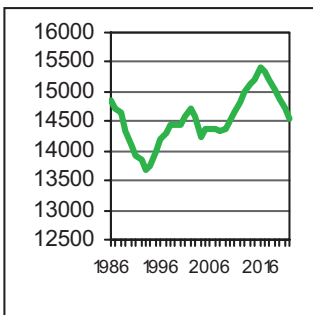

befolkning  
population

### Asuntotuotanto

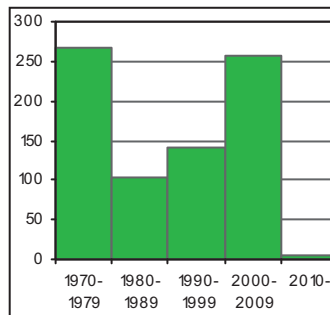

bostadsproduktion  
housing production

## IKÄRAKENNE 1.1.2013

Ålderstrukturen Age structure

0 - 6 -vuotiaat	764	5,1
7 - 15 -vuotiaat	550	3,7
16 - 18 -vuotiaat	204	1,4
19 - 24 -vuotiaat	1 530	10,2
25 - 39 -vuotiaat	5 258	35,1
40 - 64 -vuotiaat	4 019	26,8
Yli 65 -vuotiaat	2 677	17,8

## VÄESTÖENNUSTE 2023

Befolkningsprognos Population forecast

0 - 6 -vuotiaat	789	5,5
7 - 15 -vuotiaat	644	4,5
16 - 64 -vuotiaat	9 958	69,2
Yli 65 -vuotiaat	2 997	20,8

## PERHEET JA ASUNTOKUNNAT 1.1.2013

Familjer och bostadshushåll

Families and households

Asuntokuntien lkm.	9 120
Asuntokunnan keskikoko	1,62
1-hengen asuntokunnat	5 220
Perheiden lkm.	3 504
Lapsiperheiden lkm.	1 188
Perheen keskikoko	2,40

## KOULUTUSTASO 31.12.2011

Utbildningsnivå Educational level

15 vuotta täyttäneiden lkm.	13 641	
Enintään perusaste	2 194	16,1
Keskiaste	4 219	30,9
Alempi korkea-aste	3 352	24,6
Ylempi korkea-aste	3 876	28,4
Lukiota käyvät ja osuus 16 - 18 -vuotiaista	160	79,1
Ammattikoulua käyvät ja osuus 16 - 18 -vuotiaista	23	11,3

## TULOTASO 2011

Inkomster Income

Tulot/asukas €	35 291
Tulot/yli 15-vuotiaat €	38 255
Tulot/asuntokunta €	57 137

## ASUMISOLOT 31.12.2012

Boende Housing

Asunnon keskikoko m2	56,8
Asumisväljyys m2/asukas	35,8
Asumistiheys huonetta/hlö	1,31

## ASUNNOT 31.12.2012

Bostäder Dwellings

Asunnot yhteensä	10 448	%
Pientaloasunnot	18	0,2
Vuokra-asunnot	4 548	43,5
ARA-vuokra-asunnot	388	3,7



**Rakennuskanta**

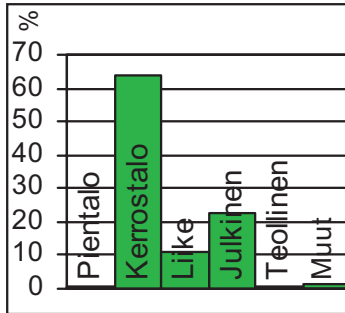

byggnadsbeståndet  
building stock

**Työpaikat**

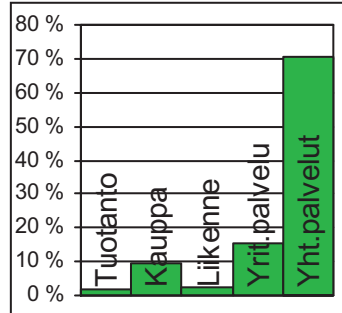

jobb  
jobs

**Kunnallisvaalit**

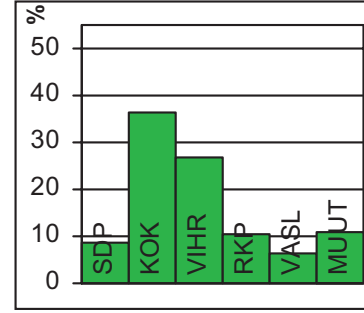

kommunalvalen  
municipal elections

**TYÖVOIMA 2012**

Arbetskraft / Labour force	%
Työttömyysaste	5,0
Pitkäaikaistyöttömyys	19,2
Nuorisotyöttömyysaste	2,5
Työllisyysaste (2011)	77,1

**TOIMITILARAKENNUKSET 31.12.2012**

Verksamhetslokaler / Business premises	kerrosala 1000 m2	%
Toimitilarakennukset yhteensä	478	
Liikerakennukset	148	31,0
Julkiset rakennukset	306	64,0
Teollisuus- ja varastorakennukset	10	2,1
Muut rakennukset	14	2,9

**LASTEN PÄIVÄHOITO 2012**

Barn dagvård / Child day care	lkm.	/100 lasta
Päiväkodit	8	
Lapset päiväkotihoidossa	391	62,5
Lapset perhepäivähoidossa	14	2,2
Lapset kotihoidon tuen piirissä	101	16,1
Lapset yksityisen hoidon tuen piirissä	59	9,4

**KOULUT 2013**

Skolor / Schools	kouluja	oppilaita
Suomenkieliset ala-asteet	1	331
Suomenkieliset yläasteet	1	266
Ruotsinkieliset ala-asteet	1	109
Ruotsinkielinen yläasteet	1	192
Lukiot	2	431
Erikois- ja erityiskoulut	0	0

**TERVEYSPALVELUT 2012**

Hälsövärd / Health care	lkm.	/asukas
Avohoitokäynnit yhteensä	146 808	9,8
Perusterveydenhuolto	122 705	8,2
Erikoissairaanhoido	24 103	1,6

**SOSIAALIPALVELUT 2012**

Socialservice / Social services	lkm.	/100
Toimeentulotuen saajat	565	3,8
Lastensuojelun asiakkaat, 0 - 17-v.	42	2,9

**PALVELUPISTEET 2013**

Service ställen / Service facilities	lkm.
Kirjastot	1
Terveysasemat	1
Leikkipuistot	0
Uimahallit	0
Liikuntasalit ja -hallit	18
Pallokentät	7
Kirkot	1
Postit	1
KELA:n toimistot	0
Apteekit (2011)	2
Alkot	1
Päivittäistavarakaupat (2011)	28
Muut vähittäiskaupat (2011)	88
Ravintolat (2011)	63

**ULKOKILU 2013**

Frituftsliv / Outdoor recreation	lkm.
Puistoa, ha	36
Metsää, ha	15
Uimarannat, kpl	0

**LIIKENNE 2007-11**

Trafik / Traffic	keskimäärin/vuosi
Jalankulkijaonnettomuudet	8,4
Henkilövahinko-onnettomuudet	24,4
Autottomat asutokunnat, % (2010)	60,0

**ALUESUHDELUKUJA 1.1.2013**

Lokala tätheter / Area ratios	lkm.
Asukkaita/km2	7 693
Työpaikkoja/km2	5 639
Kerrosala/ha	6 868



Vanhaan Lauttasaaren kylään kuuluvan maanviljelyskartanon omisti vuodesta 1911 lähtien kauppaneuvos Julius Tallberg. Hän laaditti arkkitehti Birger Brunilalla tonttien jaotusohjelman ja rakennussuunnitelman Lauttasaaren huvila-asutukselle. Höyrylaiva Drumsö alkoi liikennöidä vuonna 1914 nykyisen Lauttasaarentien päästä Ruoholahteen. Lauttaliikenteen korvannut silta rakennettiin 1930-luvulla ja tie länteen Espooseen valmistui. Vesijohto- ja viemäriverkosto sekä ensimmäiset kerrostalot valmistuivat 1937. Helsinkiin liittämisen jälkeen vuonna 1946 Lauttasaareen alkoi kehittyä ensimmäisiä kerrostalovaltaisia esikaupunkialueita. Aluetta on rakennettu jatkuvasti, etenkin viisikymmenluvulla.

Eteläinen Lauttasaari on 1990-luvun lopulta lähtien täydentynyt suurilla kerrostalokortteleilla. Täydentävä rakentaminen ja toimitilatonttien muuttaminen asuinrakentamiseen jatkuu edelleen. Lauttasaareen rakennetaan länsimetron asema. Koivusaaren metroasema valmistunee aluksi ilman Koivusaaren puoleista sisäänkäyntiä. Koivusaaren suunnitellaan uutta merellistä asunto- ja työpaikka-alueita. Katajajarjun kohdalla tutkitaan mahdollisuutta viedä Länsiväylä tunneliin, niin että alueelle voisi rakentaa asuntoja ja työpaikkoja.

Työpaikkoja on Lauttasaareessa noin 7 000, vaikka teollisuus on väistynyt asuntorakentamisen tieltä. Lauttasaarelaisten ulkoilumahdollisuudet ovat erinomaiset, sillä saareessa on neljä venesatamaa sekä ulkoilupuistoja ja kaksi uimarantaa.

DRUMSÖ distrikt. I början av 1900-talet började man bygga villor på Drumsö. Då gick dit en färja från staden. På 1930-talet byggdes vägen västerut till Esbo. De första höghusen byggdes år 1937. På Hallonnäset har industri- och kontorskvarter byggts om för boende. Björkholmen planeras som en havsnära och urban stadsdel med en station för Västmetron. Det finns över 7 000 arbetsplatser på Drumsö, trots att industrin allt mer fått ge vika för bostäder. Drumsö har flere båthamnar och rekreationsparker samt två badstränder.

The construction of villas on LAUTTASAARI island began in the early 1900s. A bridge replaced the ferry in the 1930s, and the road westwards to Espoo was built. The first blocks of flats were built in the 1930s. Many of the former industrial and business blocks in Vattuniemi headland have been converted to housing. The Koivusaari area is planned to become a waterfront district with a new metro station. Although in recent years, business has given way to housing, there are still over 7,000 jobs in Lauttasaari. The district has several marinas and parks, and two beaches.

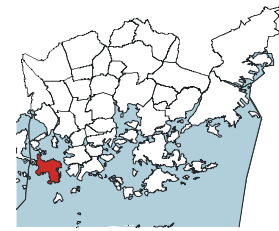
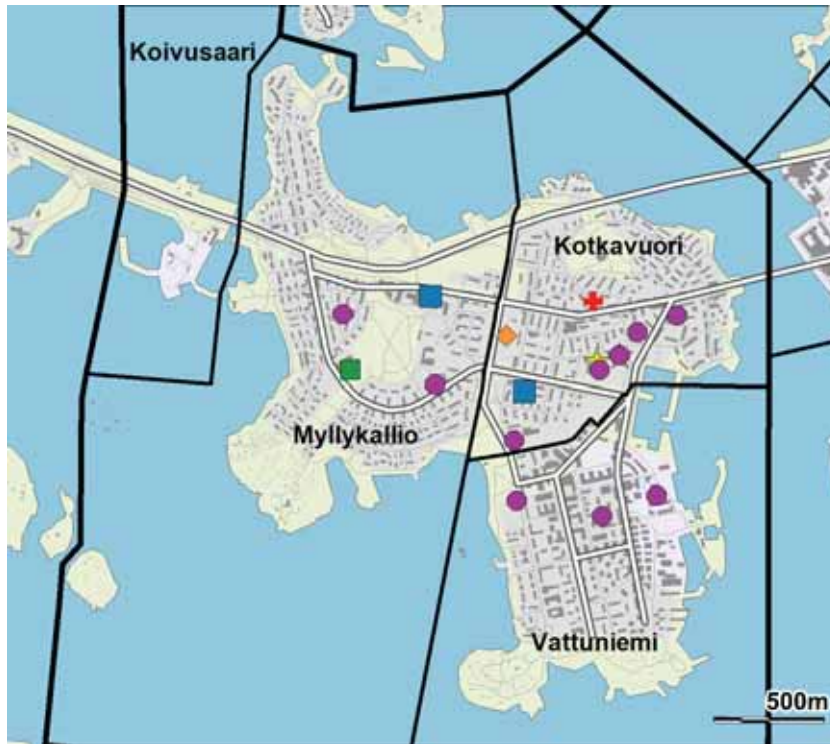

- ◆ Leikkipuisto
- Päiväkoti
- Ala-aste
- Yläaste
- Lukio
- ▲ Erityis- ja erikoiskoulu
- ★ Nuorisotalo
- ★ Kirjasto
- ★ Kulttuurikeskus
- ✚ Terveysasema
- ✚ Sairaala
- ◆ Väestönsuoja

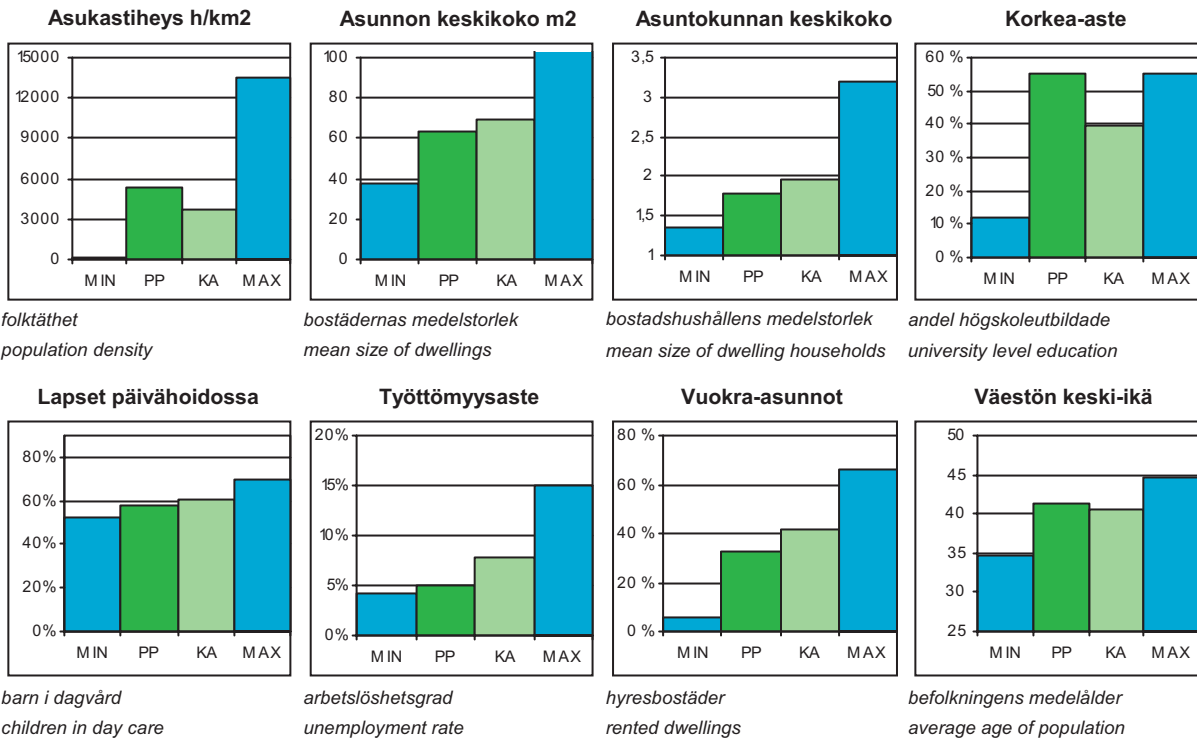

PP = Peruspiirin arvo  
KA = Kaupungin peruspiirien keskiarvo

MIN = Peruspiirien pienin arvo  
MAX = Peruspiirien suurin arvo

# 105 Lauttasaaren peruspiiri

## ALUEET Väestö 1.1.2013 Työpaikat 31.12.2011

Områden District

Alue		Maapinta-ala km <sup>2</sup>	Asukkaat	Työpaikat
311	Kotkavuori	1,01	7 718	1 226
312	Vattuniemi	1,07	6 798	4 952
313	Myllykallio	1,64	6 889	1 159
314	Koivusaari	0,13	0	24
Yhteensä		3,85	21 405	7 361

## ÄIDINKIELI JA KANSALAISSUUS 1.1.2013

Modersmål och nationalitet Mother tongue and nationality

Suomenkieliset	17 042	79,6	%
Ruotsinkieliset	3 047	14,2	
Vieraskieliset	1 316	6,1	
Ulkomaalaiset	1 036	4,8	
Ulkomaalaistaustaiset	1 593	7,4	
H:gissä syntyneet	8 682	40,6	

## VÄESTÖNMUUTOKSET 2012

Befolkningsförändringar Vital statistics

Syntyneet lkm.	315	14,9	/ 1000 as.
Kuolleet lkm.	152	7,2	
Muuttaneet alueelle lkm.	3 143	149,0	
Muuttaneet alueelta lkm.	2 935	139,1	

### Asuntokannan ikä

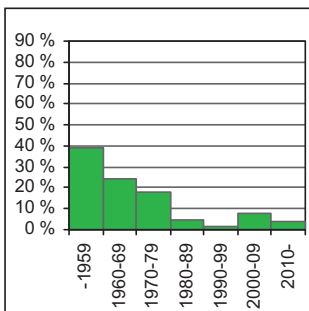

bostadsbeståndets ålder  
age of dwelling stock

### Huoneistotyytit

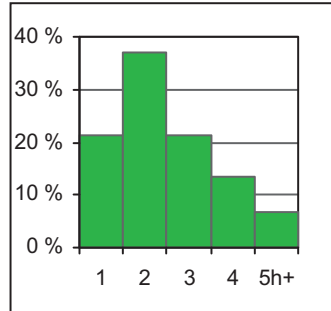

lägenhetstyper  
types of dwellings

### Väestö

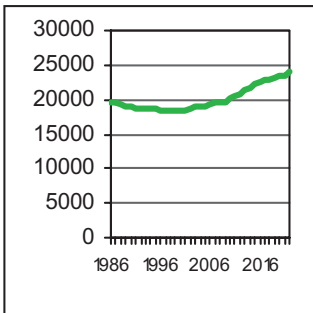

befolkning  
population

### Asuntotuotanto

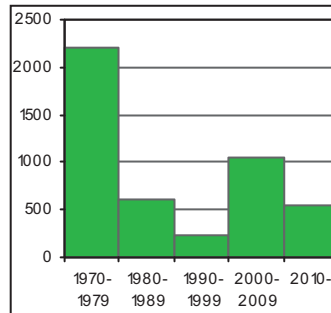

bostadsproduktion  
housing production

## IKÄRAKENNE 1.1.2013

Ålderstrukturen Age structure

0 - 6 -vuotiaat	1 721	8,0
7 - 15 -vuotiaat	1 247	5,8
16 - 18 -vuotiaat	411	1,9
19 - 24 -vuotiaat	1 471	6,9
25 - 39 -vuotiaat	6 489	30,3
40 - 64 -vuotiaat	6 156	28,8
Yli 65 -vuotiaat	3 910	18,3

## VÄESTÖENNUSTE 2023

Befolkningsprognos Population forecast

0 - 6 -vuotiaat	1 990	8,0
7 - 15 -vuotiaat	1 856	7,5
16 - 64 -vuotiaat	16 340	66,0
Yli 65 -vuotiaat	4 570	18,5

## PERHEET JA ASUNTOKUNNAT 1.1.2013

Familjer och bostadshushåll

Families and households

Asuntokuntien lkm.	11 917
Asuntokunnan keskikoko	1,79
1-hengen asuntokunnat	6 008
Perheiden lkm.	5 599
Lapsiperheiden lkm.	2 448
Perheen keskikoko	2,60

## KOULUTUSTASO 31.12.2011

Utbildningsnivå Educational level

15 vuotta täyttäneiden lkm.	18 112	
Enintään perusaste	3 185	17,6
Keskiaste	4 884	27,0
Alempi korkea-aste	4 729	26,1
Ylempi korkea-aste	5 314	29,3
Lukiota käyvät ja osuus 16 - 18 -vuotiaista	316	82,8
Ammattikoulua käyvät ja osuus 16 - 18 -vuotiaista	32	7,8

## TULOTASO 2011

Inkomster Income

Tulot/asukas €	36 526
Tulot/yli 15-vuotiaat €	41 872
Tulot/asuntokunta €	64 657

## ASUMISOLOT 31.12.2012

Boende Housing

Asunnon keskikoko m <sup>2</sup>	62,9
Asumisväljyys m <sup>2</sup> /asukas	35,5
Asumistiheys huonetta/hlö	1,42

## ASUNNOT 31.12.2012

Bostäder Dwellings

Asunnot yhteensä	13 130	
Pientaloasunnot	525	4,0
Vuokra-asunnot	4 337	33,0
ARA-vuokra-asunnot	189	1,4

**Rakennuskanta**

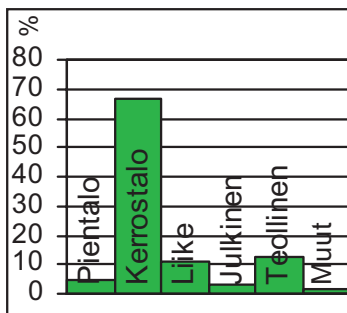

byggnadsbeståndet  
building stock

**Työpaikat**

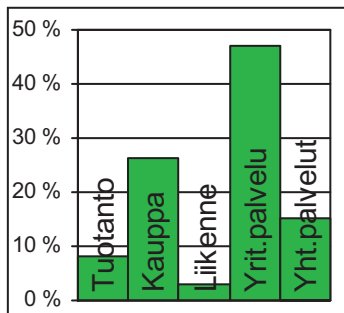

jobb  
jobs

**Kunnallisvaalit**

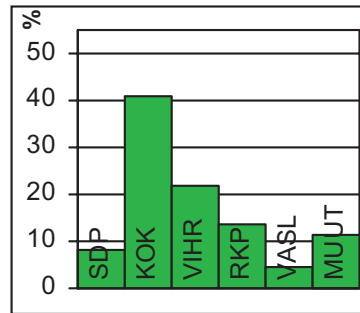

kommunalvalen  
municipal elections

**TYÖVOIMA 2012**

Arbetskraft / Labour force	%
Työttömyysaste	5,0
Pitkäaikaistyöttömyys	21,8
Nuorisotyöttömyysaste	2,8
Työllisyysaste (2011)	77,8

**TOIMITILARAKENNUKSET 31.12.2012**

Verksamhetslokaler / Business premises	kerrosala 1000 m2	%
Toimitilarakennukset yhteensä	403	
Liikerakennukset	155	38,5
Julkiset rakennukset	46	11,4
Teollisuus- ja varastorakennukset	176	43,7
Muut rakennukset	26	6,5

**LASTEN PÄIVÄHOITO 2012**

Barndagvård / Child day care	lkm.	/100 lasta
Päiväkodit	11	
Lapset päiväkotihoidossa	816	58,1
Lapset perhepäivähoidossa	43	3,1
Lapset kotihoidon tuen piirissä	281	20,0
Lapset yksityisen hoidon tuen piirissä	175	12,5

**KOULUT 2013**

Skolor / Schools	kouluja	oppilaita
Suomenkieliset ala-asteet	1	698
Suomenkieliset yläasteet	1	303
Ruotsinkieliset ala-asteet	1	177
Ruotsinkielinen yläasteet	0	0
Lukiot	1	342
Erikois- ja erityiskoulut	0	0

**TERVEYSPALVELUT 2012**

Hälsovård / Health care	lkm.	/asukas
Avohoitokäynnit yhteensä	201 296	9,4
Perusterveydenhuolto	169 229	7,9
Erikoissairaanhoido	32 067	1,5

**SOSIAALIPALVELUT 2012**

Socialservice / Social services	lkm.	/100
Toimeentulotuen saajat	668	3,1
Lastensuojelun asiakkaita, 0 - 17-v.	117	3,6

**PALVELUPISTEET 2013**

Serviceställen / Service facilities	lkm.
Kirjastot	1
Terveysasemat	1
Leikkipuistot	1
Uimahallit	1
Liikuntasalit ja -hallit	7
Pallokentät	10
Kirkot	2
Postit	1
KELA:n toimistot	0
Apteekit (2011)	2
Alkot	1
Päivittäistavarakaupat (2011)	11
Muut vähittäiskaupat (2011)	81
Ravintolat (2011)	33

**ULKOKILU 2013**

Frituftsliv / Outdoor recreation	ha
Puistoa	41
Metsää	82
Uimarannat, kpl	2

**LIIKENNE 2007-11**

Trafik / Traffic	
Jalankulkijaonnettomuudet keskimäärin/vuosi	3,8
Henkilövahinko-onnettomuudet keskimäärin/vuosi	11,4
Autottomat asutokunnat, % (2010)	49,4

**ALUESUHDELUKUJA 1.1.2013**

Lokala tätheter / Area ratios	
Asukkaita/km2	5 574
Työpaikkoja/km2	1 917
Kerrosala/ha	3 736





Peruspiirit:

- 201 Reijola – Greijus
- 202 Munkkiniemi – Munksnäs
- 203 Haaga – Haga
- 204 Pitäjänmäki – Sockenbacka
- 205 Kaarela – Kårböle

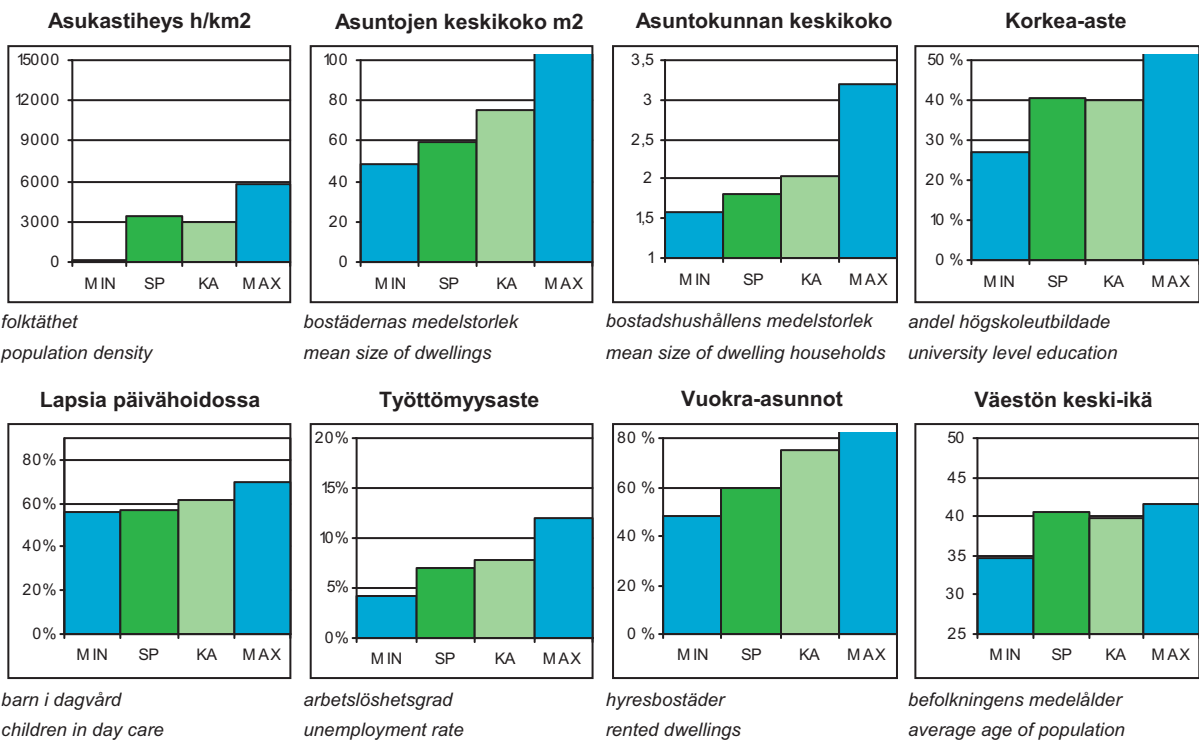
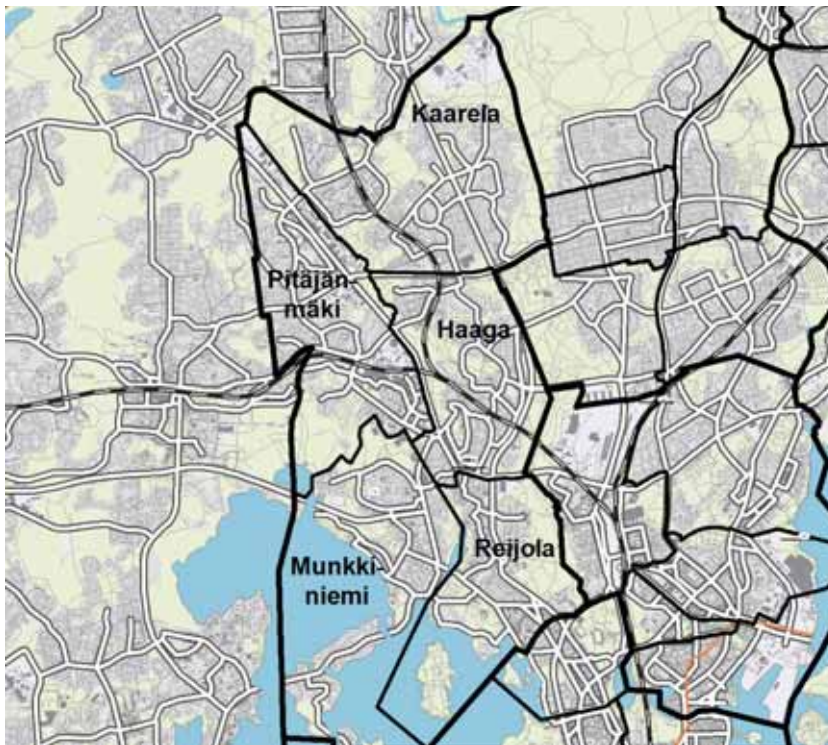

SP = Suurpiirin arvo  
KA = Kaupungin suurpiirien keskiarvo

MIN = Suurpiirien pienin arvo  
MAX = Suurpiirien suurin arvo

## 2 Läntinen suurpiiri

### ALUEET Väestö 1.1.2013 Työpaikat 31.12.2011

Områden District

Alue	Maapinta-ala km <sup>2</sup>	Asukkaat	Työpaikat
201 Reijolan peruspiiri	4,49	17 015	25 212
202 Munkkiniemen peruspiiri	4,65	17 334	6 443
203 Haagan peruspiiri	5,32	25 758	9 674
204 Pitäjänmäen peruspiiri	6,68	17 064	25 369
205 Kaarelan peruspiiri	9,39	26 911	5 658
<b>Yhteensä</b>	<b>30,53</b>	<b>104 082</b>	<b>72 356</b>

### ÄIDINKIELI JA KANSALAISSUUS 1.1.2013

Modersmål och nationalitet Mother tongue and nationality

Suomenkieliset	86 034	82,7 %
Ruotsinkieliset	6 705	6,4
Vieraskieliset	11 343	10,9
Ulkomaalaiset	8 243	7,9
Ulkomaalaistaustaiset	11 731	11,3
H:gissä syntyneet	41 452	39,8

### VÄESTÖNMUUTOKSET 2012

Befolkningsförändringar Vital statistics

Syntyneet lkm.	1 132	10,9 / 1000 as.
Kuolleet lkm.	927	8,9
Muuttaneet alueelle lkm.	13 811	132,9
Muuttaneet alueelta lkm.	14 840	142,8

### Asuntokannan ikä

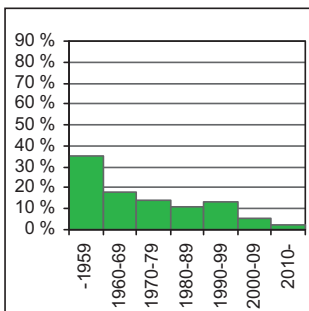

bostadsbeståndets ålder  
age of dwelling stock

### Huoneistotyytit

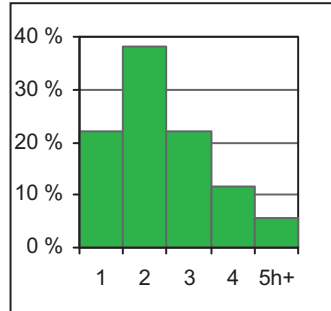

lägenhetstyper  
types of dwellings

### Väestö

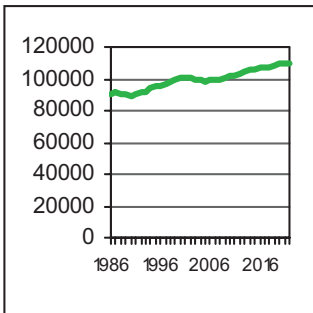

befolkning  
population

### Asuntotuotanto

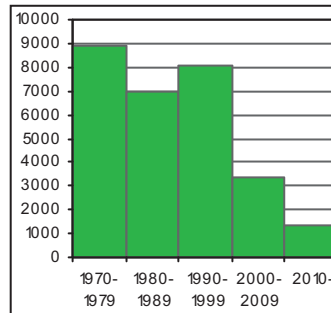

bostadsproduktion  
housing production

### IKÄRAKENNE 1.1.2013

Ålderstrukturen Age structure

0 - 6 -vuotiaat	6 973	6,7
7 - 15 -vuotiaat	7 357	7,1
16 - 18 -vuotiaat	2 930	2,8
19 - 24 -vuotiaat	10 759	10,3
25 - 39 -vuotiaat	26 762	25,7
40 - 64 -vuotiaat	32 229	31,0
Yli 65 -vuotiaat	17 072	16,4

### VÄESTÖENNUSTE 2023

Befolkningsprognos Population forecast

0 - 6 -vuotiaat	8 169	7,4
7 - 15 -vuotiaat	8 806	8,0
16 - 64 -vuotiaat	72 431	65,6
Yli 65 -vuotiaat	21 080	19,1

### PERHEET JA ASUNTOKUNNAT 1.1.2013

Familjer och bostadshushåll

Families and households

Asuntokuntien lkm.	56 859
Asuntokunnan keskikoko	1,81
1-hengen asuntokunnat	29 238
Perheiden lkm.	25 373
Lapsiperheiden lkm.	12 312
Perheen keskikoko	2,60

### KOULUTUSTASO 31.12.2011

Utbildningsnivå Educational level

15 vuotta täyttäneiden lkm.	90 470	
Enintään perusaste	23 689	26,2
Keskiaaste	30 145	33,3
Alempi korkea-aste	20 513	22,7
Ylempi korkea-aste	16 123	17,8
Lukiota käyvät ja osuus 16 - 18 -vuotiaista	1 916	64,8
Ammattikoulua käyvät ja osuus 16 - 18 -vuotiaista	639	21,8

### TULOTASO 2011

Inkomster Income

Tulot/asukas €	27 213
Tulot/yli 15-vuotiaat €	31 118
Tulot/asuntokunta €	49 326

### ASUMISOLOT 31.12.2012

Boende Housing

Asunnon keskikoko m <sup>2</sup>	59,7
Asumisväljyys m <sup>2</sup> /asukas	33,1
Asumistiheys huonetta/hlö	1,35

### ASUNNOT 31.12.2012

Bostäder Dwellings

Asunnot yhteensä	61 255	
Pientaloasunnot	5 344	8,7
Vuokra-asunnot	28 657	46,8
ARA-vuokra-asunnot	13 292	21,7

### Rakennuskanta

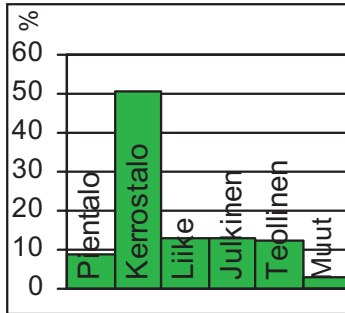

byggnadsbeståndet  
building stock

### Työpaikat

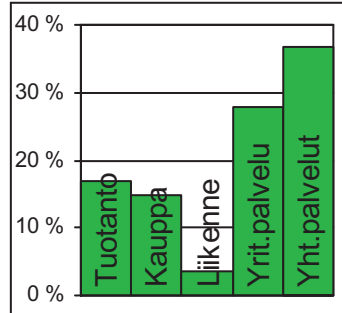

jobb  
jobs

### Kunnallisvaalit

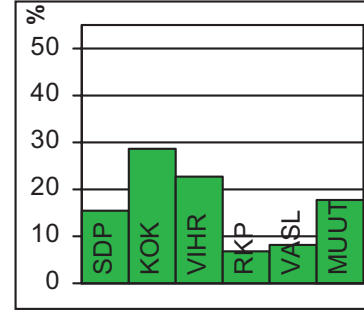

kommunalvalen  
municipal elections

#### TYÖVOIMA 2012

Arbetskraft / Labour force	%
Työttömyysaste	7,1
Pitkäaikaistyöttömyys	21,6
Nuorisotyöttömyysaste	4,8
Työllisyysaste (2011)	71,3

#### TOIMITILARAKENNUKSET 31.12.2012

Verksamhetslokaler / Business premises	kerrosala 1000 m2	%
Toimitilarakennukset yhteensä	3 249	
Liikerakennukset	1 027	31,6
Julkiset rakennukset	1 021	31,4
Teollisuus- ja varastorakennukset	976	30,0
Muut rakennukset	224	6,9

#### LASTEN PÄIVÄHOITO 2012

Barn dagvård / Child day care	lkm.	/100 lasta
Päiväkodit	50	
Lapset päiväkotihoidossa	3 359	56,9
Lapset perhepäivähoidossa	235	4,0
Lapset kotihoidon tuen piirissä	1 292	21,9
Lapset yksityisen hoidon tuen piirissä	506	8,6

#### KOULUT 2013

Skolor / Schools	kouluja	oppilaita
Suomenkieliset ala-asteet	13	3 705
Suomenkieliset yläasteet	7	2 120
Ruotsinkieliset ala-asteet	4	351
Ruotsinkielinen yläasteet	1	178
Lukiot	9	2 694
Erikois- ja erityiskoulut	7	2 914

#### TERVEYSPALVELUT 2012

Hälsovård / Health care	lkm.	/asukas
Avohoitokäynnit yhteensä	1 069 637	10,3
Perusterveydenhuolto	890 681	8,6
Erikoissairaanhoido	178 956	1,7

#### SOSIAALIPALVELUT 2012

Socialservice / Social services	lkm.	/100
Toimeentulotuen saajat	8 976	8,6
Lastensuojelun asiakkaat, 0 - 17-v.	1 420	8,8

#### PALVELUPISTEET 2013

Service ställen / Service facilities	lkm.
Kirjastot	7
Terveysasemat	6
Leikkipuistot	14
Uimahallit	2
Liikuntasalit ja -hallit	71
Pallokentät	96
Kirkot	11
Postit	6
KELA:n toimistot	0
Apteekit (2011)	16
Alkot	5
Päivittäistavarakaupat (2011)	90
Muut vähittäiskaupat (2011)	244
Ravintolat (2011)	150

#### ULKOKILU 2013

Frituftsliv / Outdoor recreation	lkm.
Puistoa, ha	306
Metsää, ha	722
Uimarannat, kpl	4

#### LIIKENNE 2007-11

Trafik / Traffic	lkm.
Jalankulkijaonnettomuudet keskimäärin/vuosi	21,0
Henkilövahinko-onnettomuudet keskimäärin/vuosi	91,6
Autottomat asutokunnat, % (2010)	54,6

#### ALUESUHDELUKUJA 1.1.2013

Lokala tätheter / Area ratios	lkm.
Asukkaita/km2	3 408
Työpaikkoja/km2	2 369
Kerrosala/ha	2 604



Reijola on saanut nimensä Grejuksen, Reijolan, tilan mukaan. Mannerheimintie ja Paciuksenkatu halkovat mereen ja keskuspuistoon rajautuvaa peruspiiriä. Laakson kaupunginosan pinta-alasta laaja alue on Keskuspuistoa. Laakson sairaalan vanhimmat osat rakennettiin jo 1920-luvulla. Sodan jälkeen Mannerheimintien varrelle Keskuspuiston laidalle rakennettiin muun muassa rivi kahdeksankerroksisia valtion rahoittamia asuintorneja.

Meilahden yhtenäinen alue kirkkoineen ja puistoakseleineen on rakentunut 1930–1950 -luvuilla. Meilahden sairaala-alue edustaa Suomen sairaalarakentamisessa rakennushistoriallisesti ja -taiteellisesti monipuolista kokonaisuutta, jonka maamerkinä kohoaa Meilahden sairaalatorni. Meilahteen on vuosikymmenten kuluessa syntynyt lääketieteen kampus, jossa on sairaalatiilojen lisäksi tutkimus- ja opetustiloja. Paciuksenkadun länsipuolen varrella virkistysalueella on Meilahden arboretum ja liikuntapuisto.

Vanhaan Meilahden kartanoon kuuluneella alueella on vielä 1900-luvun vaihteessa rakennettuja huviloita. Seurasaarentien, Tamminiementien, Meilahdentien ja Heikinniementien huvila-alue on valtakunnan tasolla kulttuurihistoriallisesti merkittävä. Huviloista suuri osa on nykyisin yksityisessä asuinkäytössä. Presidentin entinen virka-asunto Tamminiemi toimii Urho Kekkosen museona. Alueella on myös nykyinen presidentin virka-asunto Mäntyniemi. Seurasaari uimarantoineen osoitettiin vuonna 1890 kansanpuistoksi, myöhemmin saarelle perustettiin ulkomuseo.

Mannerheimintie jakaa Ruskeasuon kaupunginosan kahtia. Ruskeasuon asuinalue on rakennettu pääosin 1950-luvulla, myös uudempaa rakentamista on. Itäosan asuntoalueella on sekä kerros- että pientaloja. Mannerheimintien varressa on asuin- ja toimistorakennuksia sekä Ruskeasuon linja-autovarikko. Ruskeasuolla sijaitsevat muun muassa Invalidisäätiö ja Ruskeasuon liikuntapuistossa ratsastustallit.

Mejlans och Dal i södra delen av distriktet GREJUS hör till den traditionella innerstaden. Där ligger Helsingfors universitetets centralsjukhus. I sydväst ligger den stora Mejlansparken, där ännu många av de gamla villorna från omkring år 1900 finns kvar. I parkområdet ligger också republikens presidents tjänstebostad Talludden och f.d. presidenten Urho Kekkonens Ekudden, som är museum. Fölisön gjordes till folkpark redan 1890, och är fortfarande ett populärt fritidsmål.

Meilahti and Laakso in the southern part of REIJOLA district feature conventional city structure. The Helsinki University Central Hospital lies in this area. The large Meilahti park lies by the sea to the southwest. The area still contains most of the old villas from around a.d. 1900. Mäntyniemi, the residence of the President of the Republic also lies in this park area, and that of ex-president Urho Kekkonen, the latter building functioning today as a museum. The island of Seurasaari became a national park in 1890, and is still a popular venue for outings and recreation.



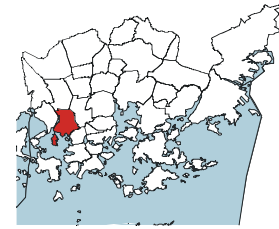
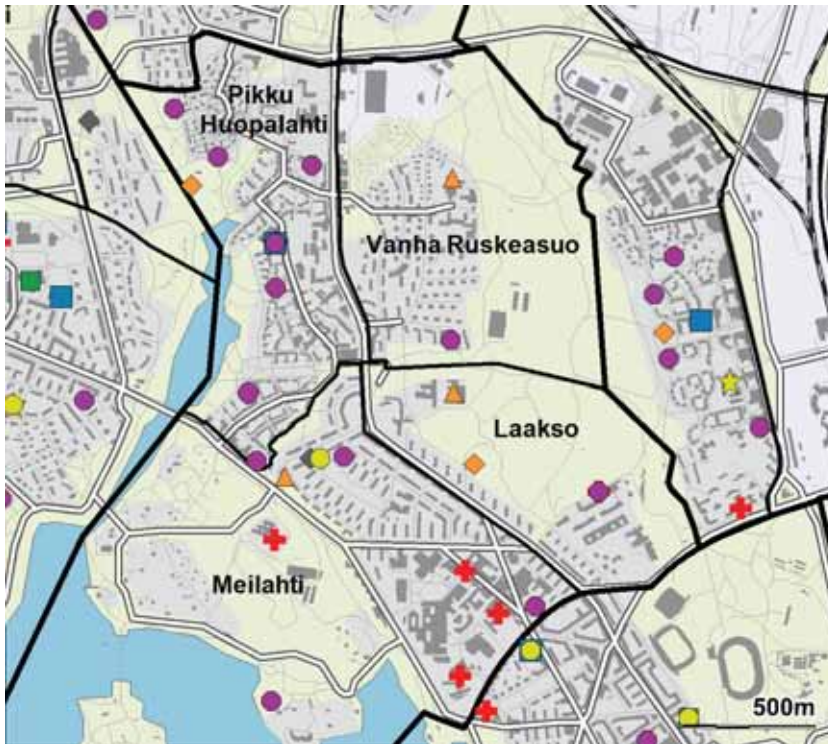

- ◆ Leikkipuisto
- Päiväkoti
- Ala-aste
- Yläaste
- Lukio
- ▲ Erityis- ja erikoiskoulu
- ★ Nuorisotalo
- ★ Kirjasto
- ★ Kulttuurikeskus
- ✚ Terveysasema
- ✚ Sairaala
- ◆ Väestönsuoja

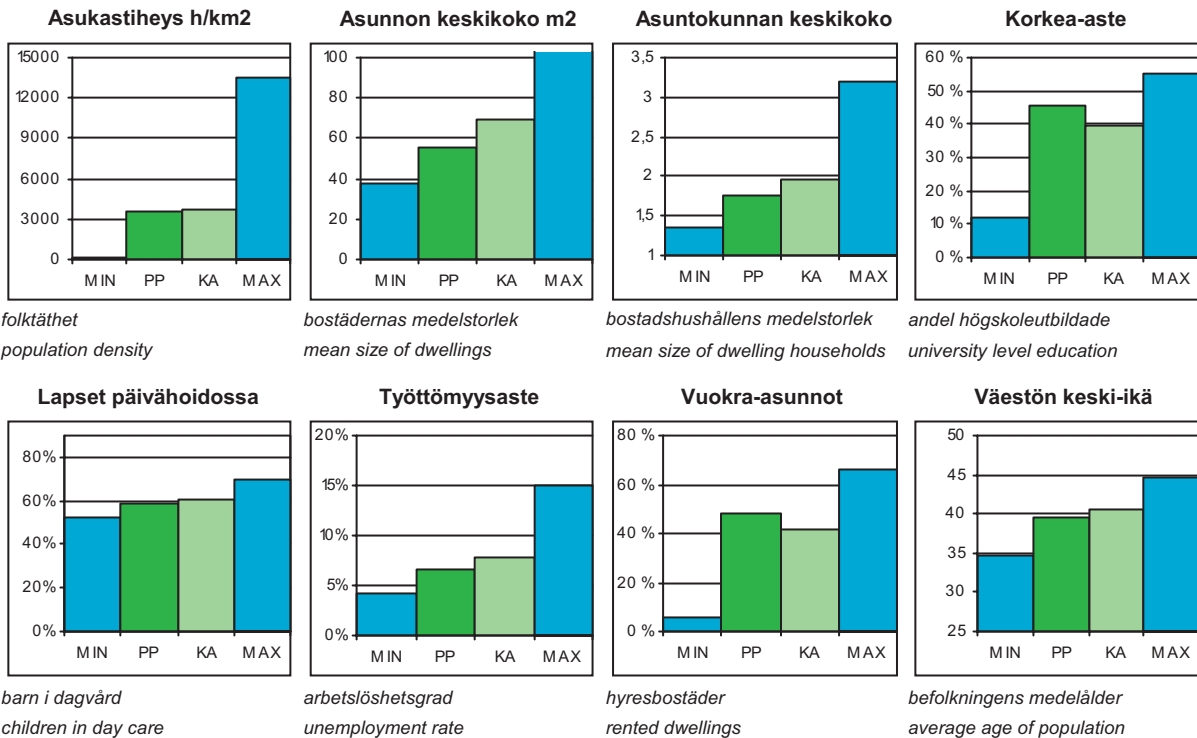

PP = Peruspiirin arvo  
KA = Kaupungin peruspiirien keskiarvo

MIN = Peruspiirien pienin arvo  
MAX = Peruspiirien suurin arvo

# 201 Reijolan peruspiiri

## ALUEET Väestö 1.1.2013 Työpaikat 31.12.2011

Områden District

Alue	Maapinta-ala km <sup>2</sup>	Asukkaat	Työpaikat
150 Meilahti	1,94	5 013	13 483
180 Laakso	0,69	1 860	1 937
161 Vanha Ruskeasuo	1,05	2 792	4 566
162 Pikku Huopalahti	0,81	7 350	5 226
<b>Yhteensä</b>	<b>4,49</b>	<b>17 015</b>	<b>25 212</b>

## ÄIDINKIELI JA KANSALAI SUUS 1.1.2013

Modersmål och nationalitet Mother tongue and nationality

Suomenkieliset	14 232	83,6 %
Ruotsinkieliset	1 254	7,4
Vieraskieliset	1 529	9,0
Ulkomaalaiset	1 000	5,9
Ulkomaalaistaustaiset	1 569	9,2
H:gissä syntyneet	6 746	39,6

## VÄESTÖNMUUTOKSET 2012

Befolkningsförändringar Vital statistics

Syntyneet lkm.	191	11,6 / 1000 as.
Kuolleet lkm.	140	8,5
Muuttaneet alueelle lkm.	2 523	153,0
Muuttaneet alueelta lkm.	2 826	171,4

### Asuntokannan ikä

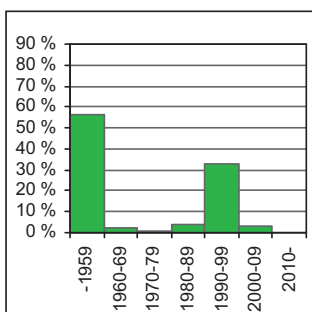

bostadsbeståndets ålder  
age of dwelling stock

### Huoneistotyytit

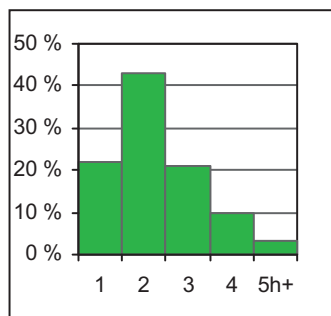

lägenhetstyper  
types of dwellings

### Väestö

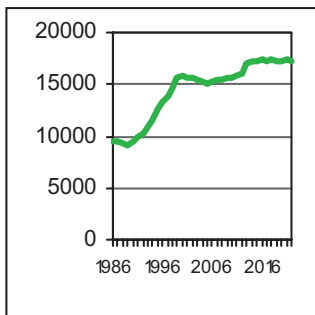

befolkning  
population

### Asuntotuotanto

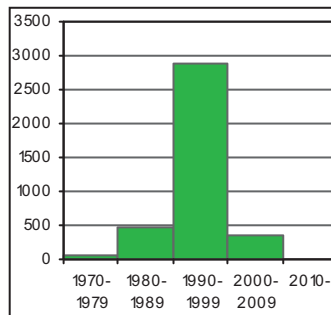

bostadsproduktion  
housing production

## IKÄRAKENNE 1.1.2013

Ålderstrukturen Age structure

0 - 6 -vuotiaat	1 146	6,7
7 - 15 -vuotiaat	1 175	6,9
16 - 18 -vuotiaat	427	2,5
19 - 24 -vuotiaat	1 803	10,6
25 - 39 -vuotiaat	4 814	28,3
40 - 64 -vuotiaat	5 167	30,4
Yli 65 -vuotiaat	2 483	14,6

## VÄESTÖENNUSTE 2023

Befolkningsprognos Population forecast

0 - 6 -vuotiaat	1 162	6,8
7 - 15 -vuotiaat	1 254	7,3
16 - 64 -vuotiaat	11 417	66,4
Yli 65 -vuotiaat	3 361	19,6

## PERHEET JA ASUNTOKUNNAT 1.1.2013

Familjer och bostadshushåll

Families and households

Asuntokuntien lkm.	9 506
Asuntokunnan keskikoko	1,76
1-hengen asuntokunnat	5 135
Perheiden lkm.	4 014
Lapsiperheiden lkm.	1 947
Perheen keskikoko	2,60

## KOULUTUSTASO 31.12.2011

Utbildningsnivå Educational level

15 vuotta täyttäneiden lkm.	13 975	
Enintään perusaste	2 885	20,6
Keskiaste	4 706	33,7
Alempi korkea-aste	3 298	23,6
Ylempi korkea-aste	3 086	22,1
Lukiota käyvät ja osuus 16 - 18 -vuotiaista	301	68,5
Ammattikoulua käyvät ja osuus 16 - 18 -vuotiaista	79	18,5

## TULOTASO 2011

Inkomster Income

Tulot/asukas €	28 311
Tulot/yli 15-vuotiaat €	32 566
Tulot/asuntokunta €	49 728

## ASUMISOLOT 31.12.2012

Boende Housing

Asunnon keskikoko m <sup>2</sup>	55,6
Asumisväljyys m <sup>2</sup> /asukas	32,0
Asumistiheys huonetta/hlö	1,32

## ASUNNOT 31.12.2012

Bostäder Dwellings

Asunnot yhteensä	10 358	
Pientaloasunnot	180	1,7
Vuokra-asunnot	5 190	50,1
ARA-vuokra-asunnot	2 388	23,1

**Rakennuskanta**

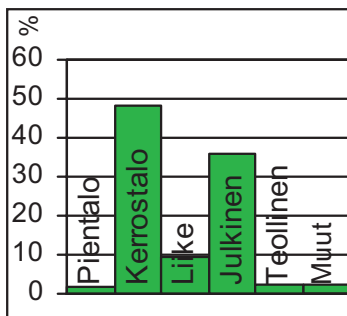

byggnadsbeståndet  
building stock

**Työpaikat**

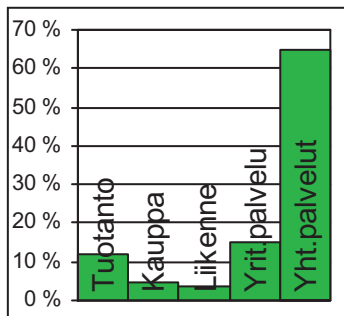

jobb  
jobs

**Kunnallisvaalit**

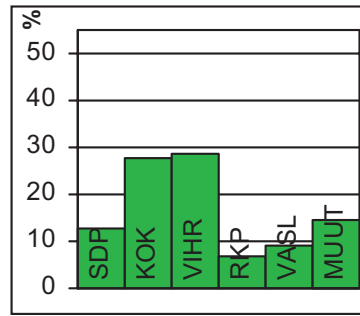

kommunalvalen  
municipal elections

**TYÖVOIMA 2012**

Arbetskraft / Labour force	%
Työttömyysaste	6,6
Pitkäaikaistyöttömyys	23,1
Nuorisotyöttömyysaste	4,0
Työllisyysaste (2011)	73,2

**TOIMITILARAKENNUKSET 31.12.2012**

Verksamhetslokaler / Business premises	kerrosala 1000 m2	%
Toimitilarakennukset yhteensä	763	
Liikerakennukset	140	18,3
Julkiset rakennukset	551	72,2
Teollisuus- ja varastorakennukset	36	4,7
Muut rakennukset	37	4,8

**LASTEN PÄIVÄHOITO 2012**

Barn dagvård / Child day care	lkm.	/100 lasta
Päiväkodit	10	
Lapset päiväkotihoidossa	511	59,2
Lapset perhepäivähoidossa	21	2,4
Lapset kotihoidon tuen piirissä	166	19,2
Lapset yksityisen hoidon tuen piirissä	86	10,0

**KOULUT 2013**

Skolor / Schools	kouluja	oppilaita
Suomenkieliset ala-asteet	2	629
Suomenkieliset yläasteet	1	376
Ruotsinkieliset ala-asteet	0	0
Ruotsinkielinen yläasteet	0	0
Lukiot	2	468
Erikois- ja erityiskoulut	3	1 059

**TERVEYSPALVELUT 2012**

Hälsovård / Health care	lkm.	/asukas
Avohoitokäynnit yhteensä	151 873	9,5
Perusterveydenhuolto	123 127	7,7
Erikoissairaanhoido	28 746	1,8

**SOSIAALIPALVELUT 2012**

Socialservice / Social services	lkm.	/100
Toimeentulotuen saajat	1 330	8,4
Lastensuojelun asiakkaita, 0 - 17-v.	207	8,8

**PALVELUPISTEET 2013**

Service ställen / Service facilities	lkm.
Kirjastot	1
Terveysasemat	1
Leikkipuistot	3
Uimahallit	1
Liikuntasalit ja -hallit	21
Pallokentät	12
Kirkot	3
Postit	0
KELA:n toimistot	0
Apteekit (2011)	2
Alkot	1
Päivittäistavarakaupat (2011)	13
Muut vähittäiskaupat (2011)	45
Ravintolat (2011)	40

**ULKOKOULU 2013**

Fritidsliv / Outdoor recreation	ha
Puistoa	40
Metsää	143
Uimarannat, kpl	2

**LIIKENNE 2007-11**

Trafik / Traffic	keskimäärin/vuosi
Jalankulkijaonnettomuudet	5,8
Henkilövahinko-onnettomuudet	24,2
Autottomat asutuskunnat, % (2010)	61,9

**ALUESUHDELUKUJA 1.1.2013**

Lokala tätheter / Area ratios	
Asukkaita/km2	3 790
Työpaikkoja/km2	5 615
Kerrosala/ha	3 402



Munkkiniemen kylän tiloista muodostettiin 1600-luvulla Munkkiniemen kartano, jonka maanomistus- ja maanmyyntiyhtiö M. G. Stenius osti vuonna 1910. Kauppaneuvos Julius Tallberg tilasi vuonna 1915 Eliel Saariselta Suur-Helsinki -suunnitelman, johon liittyi satelliittikaupunkina Munkkiniemen-Haagan huvilayhdyskunta. Suunnitelmasta toteutui katu- ja korttelijako Vanhan Munkkiniemen alueella ja rannan tuntumaan 1910–20 -luvulla rakennetut Eliel Saarisen suunnittelemat rivitalot. Munkkiniemi liitettiin Helsinkiin suuressa alueliitoksessa vuonna 1946. Kaupunkimainen rakentaminen oli tosin jo alkanut 1930-luvulla Munkkiniemen puistotien ympärillä.

Espooseen vievä 1800-luvun puolivälissä rakennettu tie kulkee Kuusisaaren ja Lehtisaaren halki. Kuusisaaren asuinalueella on myös useita suurlähetystöjä sekä Didrichsenin ja Gyllenbergin taidemuseot. Lehtisaaren maat lahjoitettiin kirkolle jo katolisella ajalla. 1960-luvulla saareen rakennettiin pieni kerros- ja rivitaloalue. Lehtisaaresta johtaa kevyenliikenteen silta Kaskisaaren kautta Lauttasaareen.

Munkkivuori on esimerkki luonnonläheisestä ja melko väljästi rakennetusta 1950-luvun lähiörakentamisesta. Munkkivuorta kiertää Ulvilantie, jonka sisäpuolelle jäävä alue on pääosin liikenteeltä rauhoitettu. Yksi Suomen ensimmäisistä ostoskeskuksista rakennettiin alueelle arkkitehtikilpailun perusteella. Keskuksen laajentamisen mahdollistava asemakaavan muutos on valmistunut, ja keskusta suurennetaan lähivuosina. Niemenmäki on 1960-luvun kerrostaloalue. Talinranta on Ison Huopalahden rannan merellinen, 1990-luvun asuinalue.

Lehtisaareen Kuusisaarentien eteläpuolelle on tulossa asuin- ja kerrostaloja, rivitaloja ja jonkin verran liiketilaa. Liljasaarentien itäpuolelle rakennetaan pienehkö rivitalo.

MUNKSNÄS började byggas när Eliel Saarinens plan för Stor-Helsingfors 1915 ännu var aktuell, och en del av den blev genomförd i Gamla Munksnäs. Gamla vägen till Esbo går genom de ansedda bostadsområdena Granö och Lövä. Munkshöjdens naturnära och glest bebyggda höghusområde är ett gott exempel på förstadsbygge från 1950-talet. Strax intill, vid Taliistranden byggdes ett litet höghusområde i början av 1990-talet. Näshöjden är ett höghusområde från 1960-talet.

The construction of MUNKKINIEMI started according to Eliel Saarinen's plan for Greater Helsinki 1915, and some parts of the plan were implemented in Vanha Munkkiniemi (old Munkkiniemi). The old road to Espoo runs through the fine residential areas of Kuusisaari and Lehtisaari. Munkkivuori housing estate is a good example of spacious suburb construction of the 1950s. Close by, at Talinranta, a small area of tall houses was built in the early 1990s. Niemenmäki is a housing estate from the 1960s.



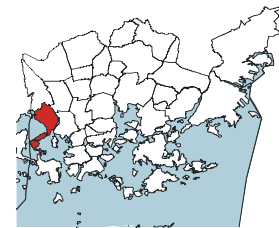
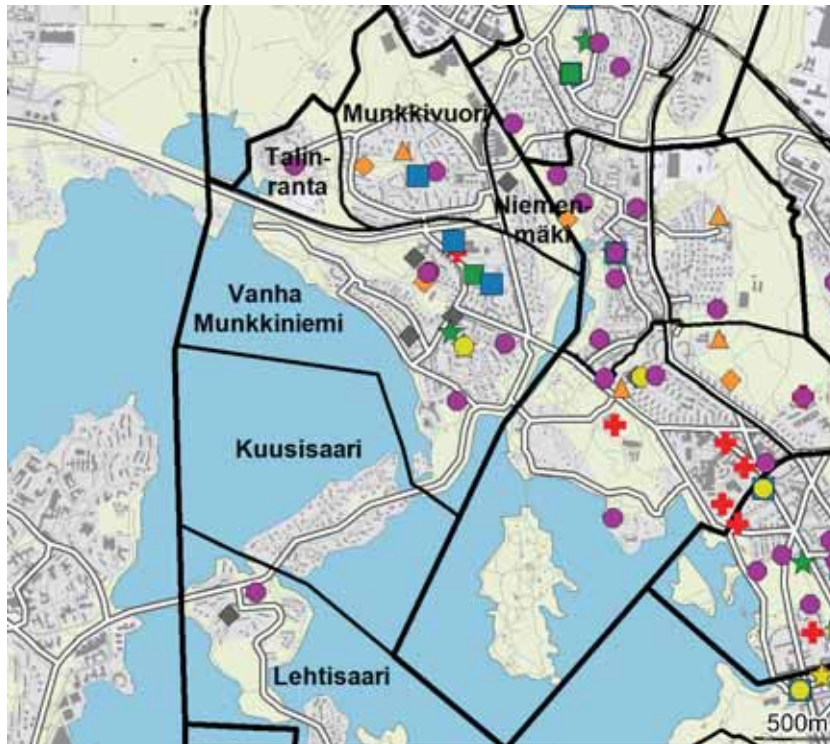

- ◆ Leikkipuisto
- Päiväkoti
- Ala-aste
- Yläaste
- Lukio
- ▲ Erityis- ja erikoiskoulu
- ★ Nuorisotalo
- ★ Kirjasto
- ★ Kulttuurikeskus
- ✚ Terveysasema
- ✚ Sairaala
- ◆ Väestönsuoja

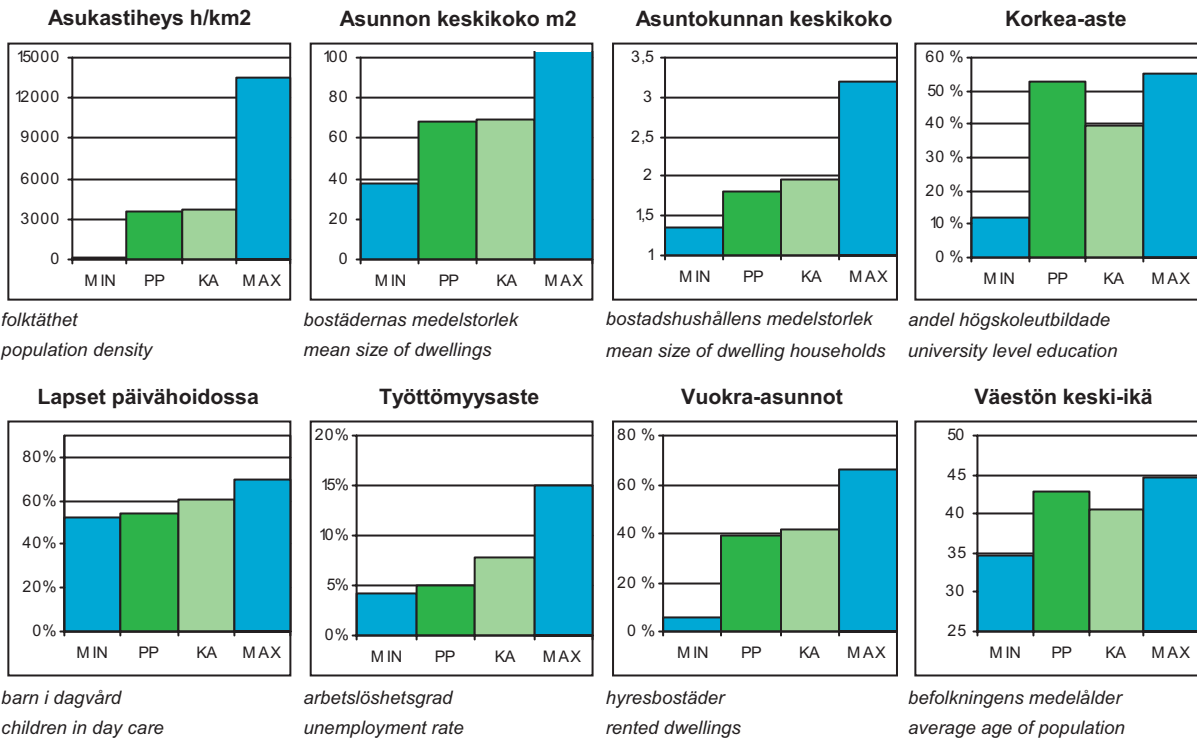

PP = Peruspiirin arvo  
KA = Kaupungin peruspiirien keskiarvo

MIN = Peruspiirien pienin arvo  
MAX = Peruspiirien suurin arvo



## 202 Munkkiniemen peruspiiri

### ALUEET Väestö 1.1.2013 Työpaikat 31.12.2011

Områden District

Alue	Maapinta-ala km <sup>2</sup>	Asukkaat	Työpaikat
301 Vanha Munkkiniemi	1,80	8 446	3 245
302 Kuusisaari	0,40	545	68
303 Lehtisaari	0,68	1 148	162
304 Munkkivuori	1,15	4 751	1 396
305 Niemenmäki	0,27	1 307	1 527
306 Talinranta	0,36	1 137	45
<b>Yhteensä</b>	<b>4,66</b>	<b>17 334</b>	<b>6 443</b>

### ÄIDINKIELI JA KANSALAISSUUS 1.1.2013

Modersmål och nationalitet Mother tongue and nationality

Suomenkieliset	14 240	82,2 %
Ruotsinkieliset	1 997	11,5
Vieraskieliset	1 097	6,3
Ulkomaalaiset	856	4,9
Ulkomaalaistaustaiset	1 363	7,9
H:gissä syntyneet	7 470	43,1

### VÄESTÖNMUUTOKSET 2012

Befolkningsförändringar Vital statistics

Syntyneet lkm.	160	9,2 / 1000 as.
Kuolleet lkm.	182	10,5
Muuttaneet alueelle lkm.	1 944	111,9
Muuttaneet alueelta lkm.	2 226	128,1

#### Asuntokannan ikä

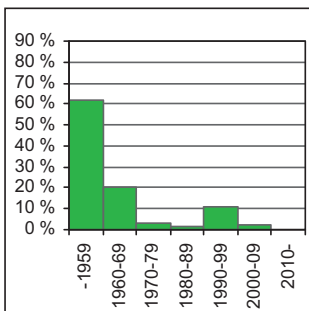

bostadsbeståndets ålder  
age of dwelling stock

#### Huoneistotyytit

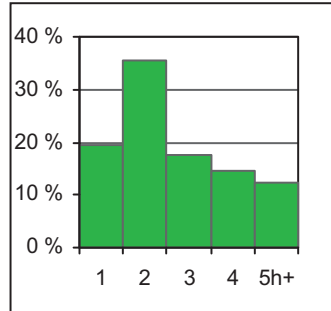

lägenhetstyper  
types of dwellings

#### Väestö

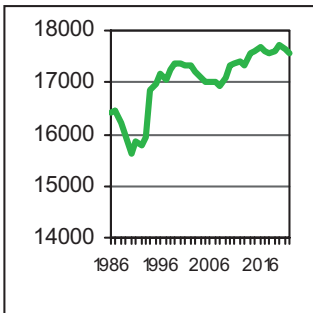

befolkning  
population

#### Asuntotuotanto

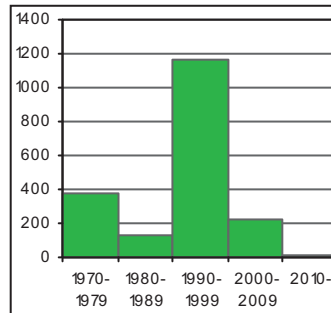

bostadsproduktion  
housing production

### IKÄRAKENNE 1.1.2013

Ålderstrukturen Age structure

0 - 6 -vuotiaat	1 131	6,5
7 - 15 -vuotiaat	1 371	7,9
16 - 18 -vuotiaat	531	3,1
19 - 24 -vuotiaat	1 434	8,3
25 - 39 -vuotiaat	3 884	22,4
40 - 64 -vuotiaat	5 314	30,7
Yli 65 -vuotiaat	3 669	21,2

### VÄESTÖENNUSTE 2023

Befolkningsprognos Population forecast

0 - 6 -vuotiaat	1 188	6,7
7 - 15 -vuotiaat	1 493	8,4
16 - 64 -vuotiaat	11 184	63,0
Yli 65 -vuotiaat	3 883	21,9

### PERHEET JA ASUNTOKUNNAT 1.1.2013

Familjer och bostadshushåll

Families and households

Asuntokuntien lkm.	9 548
Asuntokunnan keskikoko	1,81
1-hengen asuntokunnat	4 995
Perheiden lkm.	4 252
Lapsiperheiden lkm.	2 133
Perheen keskikoko	2,70

### KOULUTUSTASO 31.12.2011

Utbildningsnivå Educational level

15 vuotta täyttäneiden lkm.	15 080	
Enintään perusaste	2 920	19,4
Keskiaste	4 165	27,6
Alempi korkea-aste	3 849	25,5
Ylempi korkea-aste	4 146	27,5
Lukiota käyvät ja osuus 16 - 18 -vuotiaista	436	80,4
Ammattikoulua käyvät ja osuus 16 - 18 -vuotiaista	53	10,0

### TULOTASO 2011

Inkomster Income

Tulot/asukas €	37 294
Tulot/yli 15-vuotiaat €	43 028
Tulot/asuntokunta €	67 375

### ASUMISOLOT 31.12.2012

Boende Housing

Asunnon keskikoko m <sup>2</sup>	67,9
Asumisväljyys m <sup>2</sup> /asukas	37,8
Asumistiheys huonetta/hlö	1,51

### ASUNNOT 31.12.2012

Bostäder Dwellings

Asunnot yhteensä	10 598	
Pientaloasunnot	726	6,9
Vuokra-asunnot	4 109	38,8
ARA-vuokra-asunnot	901	8,5

**Rakennuskanta**

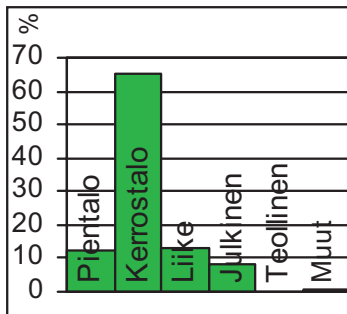

byggnadsbeståndet  
building stock

**Työpaikat**

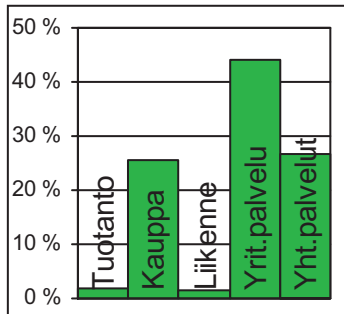

jobb  
jobs

**Kunnallisvaalit**

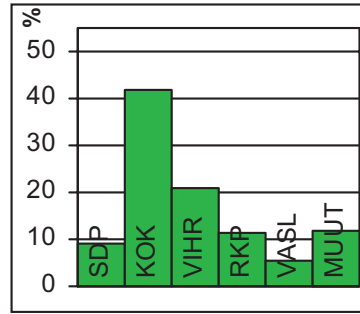

kommunalvalen  
municipal elections

**TYÖVOIMA 2012**

Arbetskraft / Labour force	%
Työttömyysaste	5,1
Pitkäaikaistyöttömyys	20,5
Nuorisotyöttömyysaste	3,7
Työllisyysaste (2011)	73,9

**TOIMITILARAKENNUKSET 31.12.2012**

Verksamhetslokaler / Business premises	kerrosala 1000 m2	%
Toimitilarakennukset yhteensä	264	
Liikerakennukset	152	57,6
Julkiset rakennukset	100	37,9
Teollisuus- ja varastorakennukset	0	0,0
Muut rakennukset	11	4,2

**LASTEN PÄIVÄHOITO 2012**

Barn dagvård / Child day care	lkm.	/100 lasta
Päiväkodit	7	
Lapset päiväkotihoidossa	531	53,8
Lapset perhepäivähoidossa	43	4,4
Lapset kotihoidon tuen piirissä	164	16,6
Lapset yksityisen hoidon tuen piirissä	157	15,9

**KOULUT 2013**

Skolor / Schools	kouluja	oppilaita
Suomenkieliset ala-asteet	2	641
Suomenkieliset yläasteet	1	475
Ruotsinkieliset ala-asteet	1	171
Ruotsinkielinen yläasteet	1	178
Lukiot	2	614
Erikois- ja erityiskoulut	1	586

**TERVEYSPALVELUT 2012**

Hälsovård / Health care	lkm.	/asukas
Avohoitokäynnit yhteensä	190 505	11,0
Perusterveydenhuolto	163 152	9,4
Erikoissairaanhoido	27 353	1,6

**SOSIAALIPALVELUT 2012**

Socialservice / Social services	lkm.	/100
Toimeentulotuen saajat	701	4,0
Lastensuojelun asiakkaat, 0 - 17-v.	114	4,0

**PALVELUPISTEET 2013**

Service ställen / Service facilities	lkm.
Kirjastot	1
Terveysasemat	1
Leikkipuistot	2
Uimahallit	0
Liikuntasalit ja -hallit	11
Pallokentät	20
Kirkot	3
Postit	1
KELA:n toimistot	0
Apteekit (2011)	3
Alkot	1
Päivittäistavarakaupat (2011)	14
Muut vähittäiskaupat (2011)	45
Ravintolat (2011)	20

**ULKOKILU 2013**

Frituftsliv / Outdoor recreation	
Puistoa, ha	54
Metsää, ha	89
Uimarannat, kpl	2

**LIIKENNE 2007-11**

Trafik / Traffic	
Jalankulkijaonnettomuudet keskimäärin/vuosi	3,0
Henkilövahinko-onnettomuudet keskimäärin/vuosi	14,8
Autottomat asutokunnat, % (2010)	50,5

**ALUESUHDELUKUJA 1.1.2013**

Lokala tätheter / Area ratios	
Asukkaita/km2	3 728
Työpaikkoja/km2	1 386
Kerrosala/ha	2 562



Haagan alue muodosti pääosan entistä Huopalahden kylää Helsingin pitäjässä. Haagan nimi otettiin käyttöön 1900-luvun alussa, kun maanomistus- ja maanmyyntiyhtiö M. G. Stenius alkoi suunnitella alueelle huvilayhdyskuntaa. Kauppalaksi Haaga tuli 1923. Helsinkiin liittämisen jälkeen 1946 alkoi kerrostalorakentaminen. Etelä-Haagassa rakentaminen kasvatti väkilukua 1960-luvun lopulle saakka. Etelä-Haaga ei ollut tyypillinen lähiö, koska maa oli usean yksityisen omistajan hallussa ja koska vanhoille huvilatonteille rakennettiin pieniä ja matalia kerrostaloja. Pohjois-Haaga rakennettiin Haagan kauppalan takametsiin yhtenäisemmin 1950- ja 1970-luvuilla. Pohjois-Haagan maamerkinä ovat edelleen kauas näkyvät korkeat asuintalot. Kivihaka on pieni 1960-luvulla rakennettu kerrostaloalue Keskuspuiston kyljessä.

Haagaan on vaikuttanut merkittävästi Haaga-Vantaa-suunnitelma, jonka runkona on 1970-luvulla valmistunut Martinlaakson rata. Lassilan rakentaminen vauhdittui Pohjois-Haagan aseman valmistuttua 1980-luvulla. Laajasuon puisto Alppiruusu- ja ulkoilureitteineen on tärkeä virkistysalue keskellä Haagaa, Etelä- ja Pohjois-Haagan rajamailla. Korppaanmäki kuuluu virallisesti Haagan kaupunginosaan, mutta se on kaupunkirakenteellisesti Pikku Huopalahden pohjoisin osa.

Etelä-Haagaa on 1990–2000-luvuilla täydennysrakennettu, eikä asukasluku ole enää laskenut. Radan pohjoispuolelle Eliel Saarisen tien molemmille puolille laadittu ns. Haagan keskiosan kaava on lähes kokonaan toteutunut. Radan eteläpuolelle on keväällä 2013 vahvistunut Isonnevan kaava, joka tuo alueelle myös täydentävää asuinrakentamista.

HAGA var Ursprungligen en by i Helsinges socken, och blev köping år 1923. Södra Haga blev aldrig någon typisk förstad, för att höghusen byggdes på gamla villatomter, vilket gav området en lummig karaktär. Norra Haga byggdes ut mera enhetligt på 1950-talet och 1970-talet, och området kännetecknas av höga höghus. Höghusområdet Stenhagen intill Centralparken byggdes på 1960-talet. En plan för Haga-Vanda inverkade i tiden på Hagas framtoning. Också Mårtendalsbanan byggd på 1970-talet ingick planen. Väster om Norra Haga byggdes på 1980-talet det tätbebyggda höghusområdet Lassas.

HAAGA (orig. Haga) was an old village in the former parish of Helsinge. It became a borough in 1923. The southern part, Etelä-Haaga (southern Haaga) never became an ordinary suburb – the blocks of flats were built on the grounds of old one-family houses. Pohjois-Haaga (northern Haaga) was constructed more uniformly in the 1950s and 1970s, and the area is characterised by tall blocks of flats. Kivihaka is a smallish housing development next to Keskuspuisto central park. The appearance of Haaga was originally influenced by a plan for Haaga-Vantaa, in which the Martinlaakso railway was also included. In the 1980s, a housing development was built in Lassila to the west of Pohjois-Haaga.

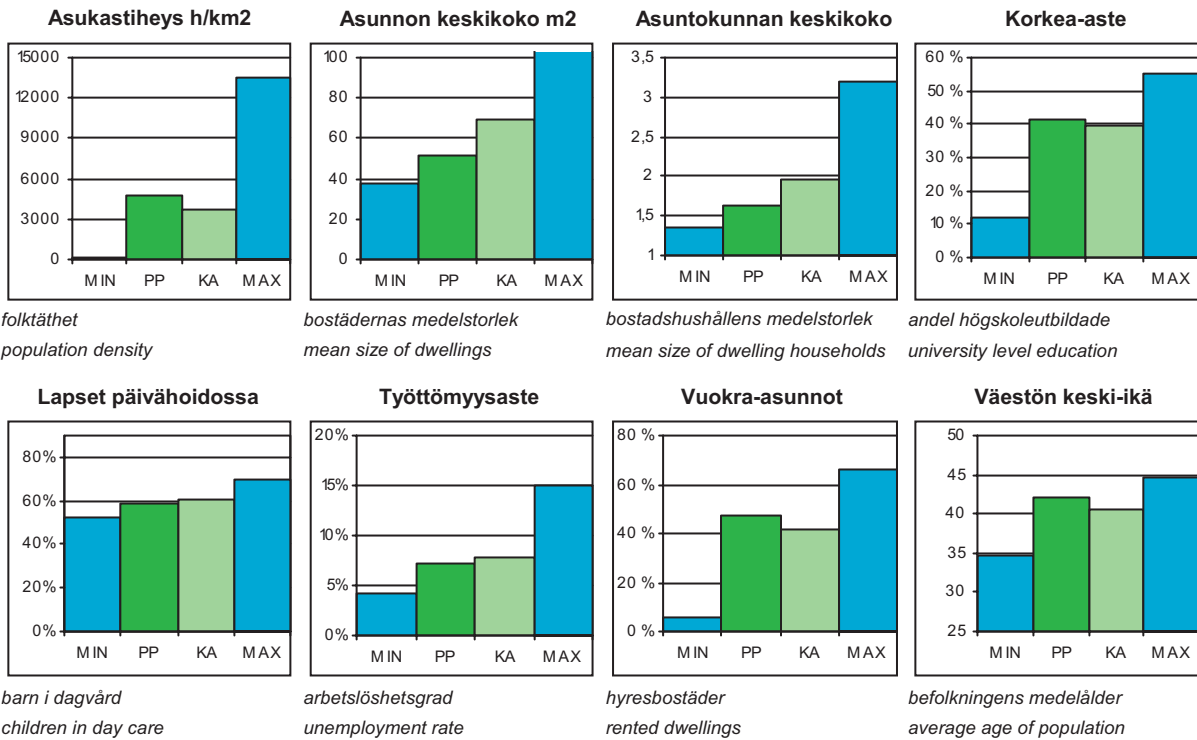
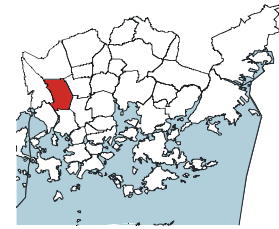
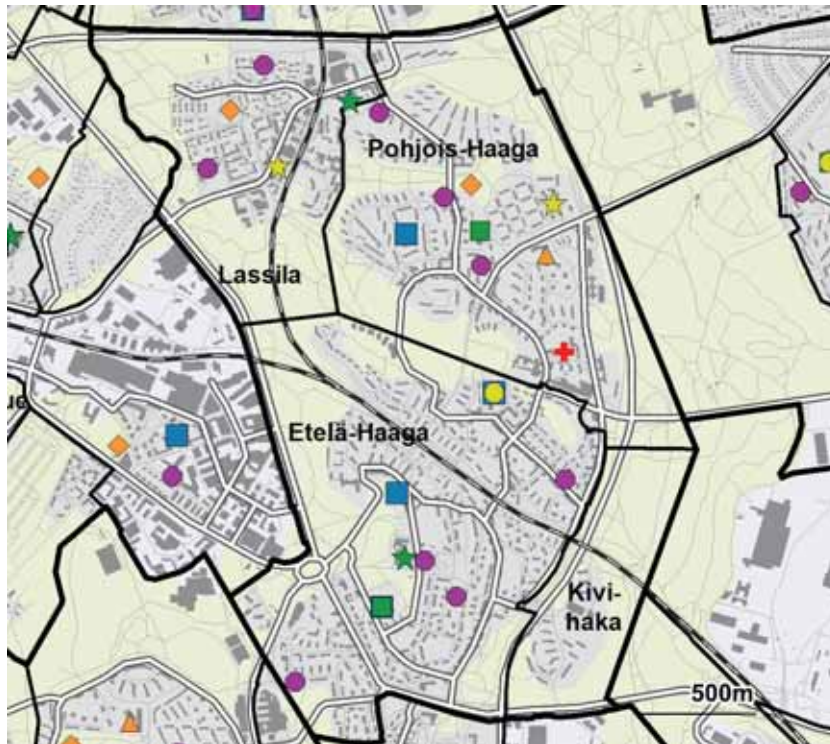

PP = Peruspiirin arvo  
KA = Kaupungin peruspiirien keskiarvo

MIN = Peruspiirien pienin arvo  
MAX = Peruspiirien suurin arvo

## ALUEET Väestö 1.1.2013 Työpaikat 31.12.2011

Områden District	Alue	Maapinta-ala km2	Asukkaat	Työpaikat
	291 Etelä-Haaga	2,07	11 261	2 125
	292 Kivihaka	0,51	881	564
	293 Pohjois-Haaga	1,70	9 197	4 029
	294 Lassila	1,04	4 419	2 956
	<b>Yhteensä</b>	<b>5,32</b>	<b>25 758</b>	<b>9 674</b>

## ÄIDINKIELI JA KANSALAISSUUS 1.1.2013

Modersmål och nationalitet Mother tongue and nationality

Suomenkieliset	21 456	83,3 %
Ruotsinkieliset	1 708	6,6
Vieraskieliset	2 594	10,1
Ulkomaalaiset	2 063	8,0
Ulkomaalaistaustaiset	2 768	10,7
H:gissä syntyneet	9 346	36,3

## VÄESTÖNMUUTOKSET 2012

Befolkningsförändringar Vital statistics

Syntyneet lkm.	269	10,2 / 1000 as.
Kuolleet lkm.	288	11,0
Muuttaneet alueelle lkm.	3 709	141,1
Muuttaneet alueelta lkm.	4 116	156,6

### Asuntokannan ikä

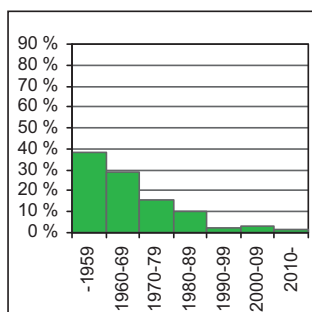

bostadsbeståndets ålder  
age of dwelling stock

### Huoneistotyytit

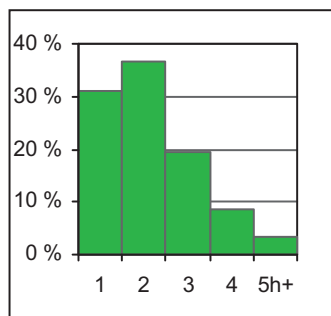

lägenhetstyper  
types of dwellings

### Väestö

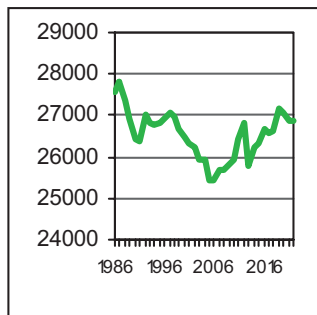

befolkning  
population

### Asuntotuotanto

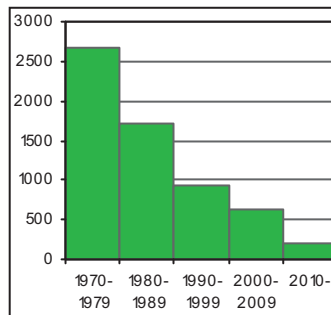

bostadsproduktion  
housing production

## IKÄRAKENNE 1.1.2013

Ålderstrukturen Age structure %

0 - 6 -vuotiaat	1 472	5,7
7 - 15 -vuotiaat	1 208	4,7
16 - 18 -vuotiaat	557	2,2
19 - 24 -vuotiaat	2 953	11,5
25 - 39 -vuotiaat	7 623	29,6
40 - 64 -vuotiaat	7 042	27,3
Yli 65 -vuotiaat	4 903	19,0

## VÄESTÖENNUSTE 2023

Befolkningsprognos Population forecast

0 - 6 -vuotiaat	1 737	6,5
7 - 15 -vuotiaat	1 763	6,6
16 - 64 -vuotiaat	17 891	66,9
Yli 65 -vuotiaat	5 375	20,1

## PERHEET JA ASUNTOKUNNAT 1.1.2013

Familjer och bostadshushåll

Families and households

Asuntokuntien lkm.	15 370
Asuntokunnan keskikoko	1,64
1-hengen asuntokunnat	9 080
Perheiden lkm.	5 614
Lapsiperheiden lkm.	2 418
Perheen keskikoko	2,50

## KOULUTUSTASO 31.12.2011

Utbildningsnivå Educational level %

15 vuotta täyttäneiden lkm.	24 159	
Enintään perusaste	6 288	26,0
Keskiaste	7 908	32,7
Alempi korkea-aste	5 601	23,2
Ylempi korkea-aste	4 362	18,1
Lukiota käyvät ja osuus 16 - 18 -vuotiaista	351	60,8
Ammattikoulua käyvät ja osuus 16 - 18 -vuotiaista	138	24,8

## TULOTASO 2011

Inkomster Income

Tulot/asukas €	25 898
Tulot/yli 15-vuotiaat €	28 545
Tulot/asuntokunta €	42 470

## ASUMISOLOT 31.12.2012

Boende Housing

Asunnon keskikoko m2	51,9
Asumisväljyys m2/asukas	32,0
Asumistiheys huonetta/hlö	1,34

## ASUNNOT 31.12.2012

Bostäder Dwellings %

Asunnot yhteensä	16 600	
Pientaloasunnot	339	2,0
Vuokra-asunnot	7 770	46,8
ARA-vuokra-asunnot	3 219	19,4



## Rakennuskanta

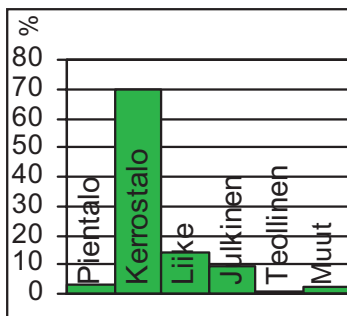

byggnadsbeståndet  
building stock

## Työpaikat

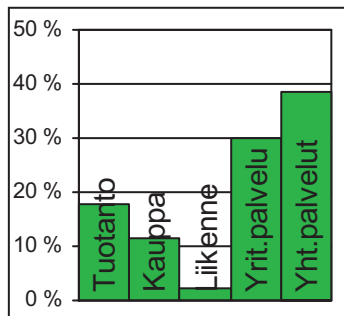

jobb  
jobs

## Kunnallisvaalit

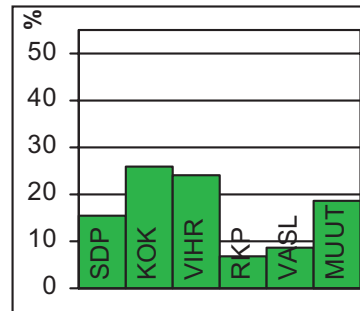

kommunalvalen  
municipal elections

## TYÖVOIMA 2012

Arbetskraft / Labour force	%
Työttömyysaste	7,2
Pitkäaikaistyöttömyys	19,6
Nuorisotyöttömyysaste	4,8
Työllisyysaste (2011)	72,6

## TOIMITILARAKENNUKSET 31.12.2012

Verksamhetslokaler / Business premises	kerrosala 1000 m2	%
Toimitilarakennukset yhteensä	421	
Liikerakennukset	220	52,3
Julkiset rakennukset	150	35,6
Teollisuus- ja varastorakennukset	13	3,1
Muut rakennukset	38	9,0

## LASTEN PÄIVÄHOITO 2012

Barndagvård / Child day care	lkm.	/100 lasta
Päiväkodit	12	
Lapset päiväkotihoidossa	782	59,0
Lapset perhepäivähoidossa	33	2,5
Lapset kotihoidon tuen piirissä	323	24,4
Lapset yksityisen hoidon tuen piirissä	94	7,1

## KOULUT 2013

Skolor / Schools	kouluja	oppilaita
Suomenkieliset ala-asteet	2	729
Suomenkieliset yläasteet	2	666
Ruotsinkieliset ala-asteet	1	104
Ruotsinkielinen yläasteet	0	0
Lukiot	3	1 234
Erikois- ja erityiskoulut	2	778

## TERVEYSPALVELUT 2012

Hälsovård / Health care	lkm.	/asukas
Avohoitokäynnit yhteensä	318 962	11,9
Perusterveydenhuolto	273 549	10,2
Erikoissairaanhoido	45 413	1,7

## SOSIAALIPALVELUT 2012

Socialservice / Social services	lkm.	/100
Toimeentulotuen saajat	2 291	8,5
Lastensuojelun asiakkaita, 0 - 17-v.	272	8,3

## PALVELUPISTEET 2013

Serviceställen / Service facilities	lkm.
Kirjastot	2
Terveysasemat	1
Leikkipuistot	2
Uimahallit	1
Liikuntasalit ja -hallit	17
Pallokentät	24
Kirkot	2
Postit	1
KELA:n toimistot	0
Apteekit (2011)	2
Alkot	0
Päivittäistavarakaupat (2011)	24
Muut vähittäiskaupat (2011)	37
Ravintolat (2011)	30

## ULKOKILU 2013

Frituftsliv / Outdoor recreation	ha
Puistoa	57
Metsää	139
Uimarannat, kpl	0

## LIIKENNE 2007-11

Trafik / Traffic	
Jalankulkijaonnettomuudet keskimäärin/vuosi	3,6
Henkilövahinko-onnettomuudet keskimäärin/vuosi	19,8
Autottomat asutokunnat, % (2010)	59,1

## ALUESUHDELUKUJA 1.1.2013

Lokala tätheter / Area ratios	
Asukkaita/km2	4 842
Työpaikkoja/km2	1 818
Kerrosala/ha	2 893



Pitäjänmäki kuului Helsingin pitäjään ennen vuotta 1946. Rantaradan valmistuttua vuonna 1904 Pitäjänmäen aseman tienoon asutus tiivistyi nopeasti. Aseman seutu kuuluu nykyisin Reimarlan osa-alueeseen, joka on pääosin 1970-luvulla rakennettua kerrostaloaluetta. Radan varteen syntyi myös huomattava teollisuusalue Strömbergin valimon ympärille. Konala säilyi vielä pitkään Helsinkiin liittämissä jälkeen maatalousalueena. Asuntoalue on sittemmin laajentunut pohjoiseen. Pajamäki on viisikymmenluvulla rakennettu lähiö Talin puistoalueen keskellä. Talin kartanon alueeseen kuuluu laajan puiston lisäksi siirtolapuutarha ja golfkenttä. Pitäjänmäkeen kuuluu lisäksi pieni Marttilan omakotialue, jossa on rintamamiestaloja.

Pitäjänmäen teollisuusalue on muuttunut Helsingin esikaupunkien merkittäväksi sekoittuneeksi työpaikka-alueeksi, jossa on muun muassa informaatioteknisen alan sekä aikuisopetuksen toimitiloja. Alueelle rakennetaan yhä uusia toimisto- sekä asuinrakennuksia, osittain muuttamalla vanhoja teollisuustontteja tehokkaampaan käyttöön. Peruspiirin toinen tärkeä työpaikka-alue on Konalan teollisuus- ja varastoalue Vihdintien varrella. Konalaan rakennetaan Wallinmaan kerrostalo- ja pientaloaluetta noin 1 200 asukkaalle uuden kauppakeskus Ristikön lähetyville. Talin siirtolapuutarhan kupeessa on uudehko Talinlehdon kerrostaloalue, ja Kutomotien alueella muutetaan vanhoja teollisuusrakennuksia asuntokäyttöön.

Pajamäen Patterimäen alueelle kaavoitetaan Raide-Jokerin tunneli sekä kallioon sijoitettavia varikkotiloja. Samalla Patterimäen itäosassa tutkitaan asuntorakentamisen mahdollisuuksia. Konalassa Vihdintien-Malminkartanontien-Konalantien risteyskseen tonteille rakennetaan uusia liike- ja yritystiloja.

När Kustbanan blev färdig år 1904, blev bebyggelsen kring SOCKENBACKA station snabbt tätare. Vid järnvägen uppstod också ett betydande industriområde, i huvudsak kring Strömbergs gjuteri. Höghusområdet Reimars byggdes främst på 1970-talet. I Kånala finns ett höghusområde och ett industri- och lagerområde. I norra hörnet av Kånala mellan Vichtisvägen och Esbo gräns planläggs ett område för småhusbygge. Smedjebacka är en 50-talsförstad mitt i Tali parkområde, där det finns både koloniträdgård och golfbana. Det lilla frontmannahusområdet i Martas hör också till Sockenbacka. I Sockenbacka har det byggts nya bostadsområden.

When the railway westwards from Helsinki was completed in 1904, more houses were soon built around PITÄJÄNMÄKI (orig. Sockenbacka) station. The Strömberg industrial zone also rose in that area. Reimarla has a housing estate built in the 1970s. In Konala, there is a residential area and an industrial and warehouse zone. Its northern corner between Vihdintie and the border to Espoo is being surveyed for the construction of detached or terraced housing. Pajamäki is a housing estate built in the 1950s next to Tali park, where there is an allotment garden and a golf course. The small area of war veteran houses in Marttila also belongs to the Pitäjänmäki district. New housing estates have been built in Pitäjänmäki.

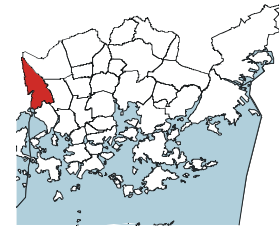
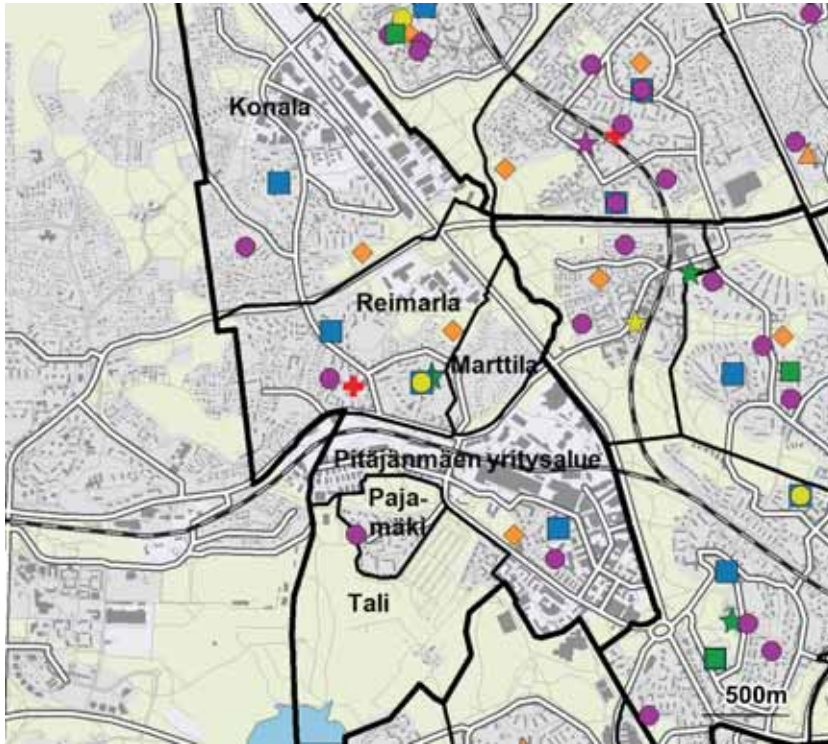

- ◆ Leikkipuisto
- Päiväkoti
- Ala-aste
- Yläaste
- Lukio
- ▲ Erityis- ja erikoiskoulu
- ★ Nuorisotalo
- ★ Kirjasto
- ★ Kulttuurikeskus
- ✚ Terveysasema
- ✚ Sairaala
- ◆ Väestönsuoja

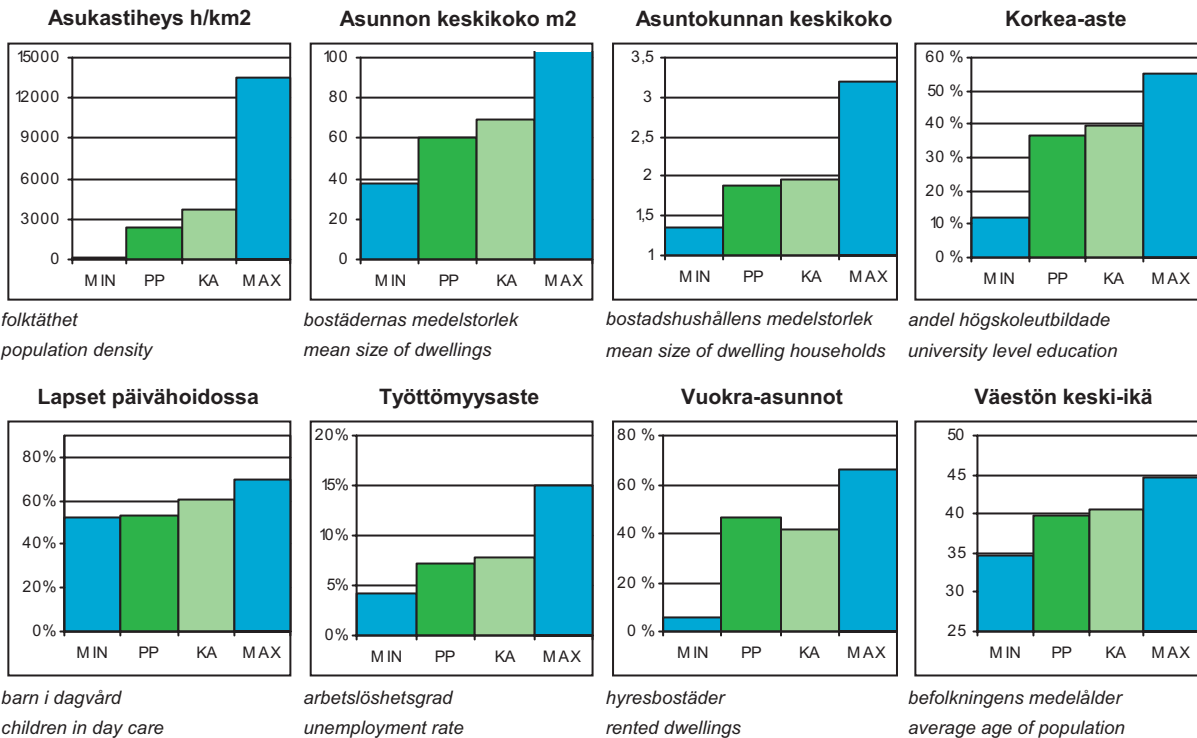

PP = Peruspiirin arvo  
KA = Kaupungin peruspiirien keskiarvo

MIN = Peruspiirien pienin arvo  
MAX = Peruspiirien suurin arvo

**ALUEET Väestö 1.1.2013 Työpaikat 31.12.2011**

Alue	Maapinta-ala km2	Asukkaat	Työpaikat
320 Konala	2,36	5 835	4 581
461 Pajamäki	0,25	1 862	73
462 Tali	1,04	1 090	41
463 Reimarla	1,26	4 826	1 459
464 Marttila	0,36	346	25
465 Pitäjänmäen yritysalue	1,41	3 105	19 190
<b>Yhteensä</b>	<b>6,68</b>	<b>17 064</b>	<b>25 369</b>

**ÄIDINKIELI JA KANSALAI SUUS 1.1.2013**

Modersmål och nationalitet Mother tongue and nationality

Suomenkieliset	14 313	83,9 %
Ruotsinkieliset	775	4,5
Vieraskieliset	1 976	11,6
Ulkomaalaiset	1 413	8,3
Ulkomaalaistaustaiset	1 981	11,6
H:gissä syntyneet	6 769	39,7

**VÄESTÖNMUUTOKSET 2012**

Befolkningsförändringar Vital statistics

Syntyneet lkm.	246	14,6 / 1000 as.
Kuolleet lkm.	126	7,5
Muuttaneet alueelle lkm.	2 451	145,8
Muuttaneet alueelta lkm.	2 159	128,4

**Asuntokannan ikä**

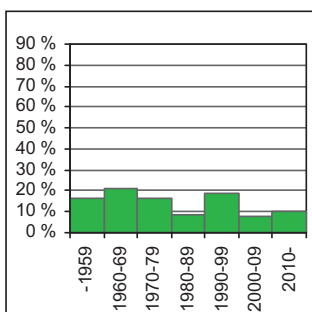

bostadsbeståndets ålder  
age of dwelling stock

**Huoneistotyytit**

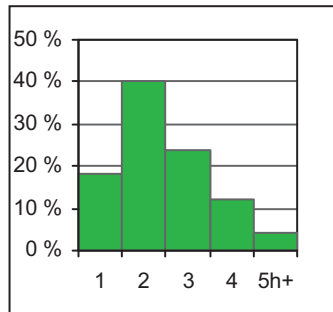

lägenhetstyper  
types of dwellings

**Väestö**

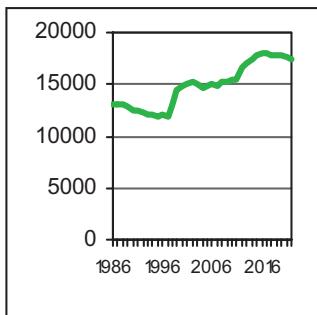

befolkning  
population

**Asuntotuotanto**

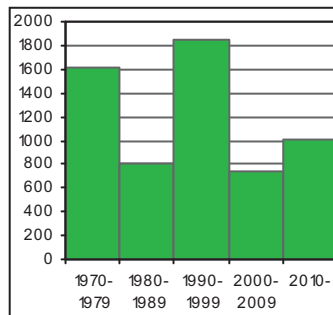

bostadsproduktion  
housing production

**IKÄRAKENNE 1.1.2013**

Ålderstrukturen Age structure %

0 - 6 -vuotiaat	1 326	7,8
7 - 15 -vuotiaat	1 308	7,7
16 - 18 -vuotiaat	489	2,9
19 - 24 -vuotiaat	1 499	8,8
25 - 39 -vuotiaat	4 403	25,8
40 - 64 -vuotiaat	5 596	32,8
Yli 65 -vuotiaat	2 443	14,3

**VÄESTÖENNUSTE 2023**

Befolkningsprognos Population forecast

0 - 6 -vuotiaat	1 413	8,1
7 - 15 -vuotiaat	1 546	8,9
16 - 64 -vuotiaat	11 293	64,7
Yli 65 -vuotiaat	3 199	18,3

**PERHEET JA ASUNTOKUNNAT 1.1.2013**

Familjer och bostadshushåll

Families and households

Asuntokuntien lkm.	9 021
Asuntokunnan keskikoko	1,88
1-hengen asuntokunnat	4 318
Perheiden lkm.	4 422
Lapsiperheiden lkm.	2 160
Perheen keskikoko	2,60

**KOULUTUSTASO 31.12.2011**

Utbildningsnivå Educational level %

15 vuotta täyttäneiden lkm.	14 198	
Enintään perusaste	4 070	28,7
Keskiaste	4 909	34,6
Alempi korkea-aste	3 215	22,6
Ylempi korkea-aste	2 004	14,1
Lukiota käyvät ja osuus 16 - 18 -vuotiaista	270	60,4
Ammattikoulua käyvät ja osuus 16 - 18 -vuotiaista	122	24,9

**TULOTASO 2011**

Inkomster Income

Tulot/asukas €	25 122
Tulot/yli 15-vuotiaat €	29 258
Tulot/asuntokunta €	47 375

**ASUMISOLOT 31.12.2012**

Boende Housing

Asunnon keskikoko m2	60,6
Asumisväljyys m2/asukas	32,1
Asumistiheys huonetta/hlö	1,30

**ASUNNOT 31.12.2012**

Bostäder Dwellings %

Asunnot yhteensä	9 666	
Pientaloasunnot	1 300	13,4
Vuokra-asunnot	4 578	47,4
ARA-vuokra-asunnot	2 099	21,7

**Rakennuskanta**

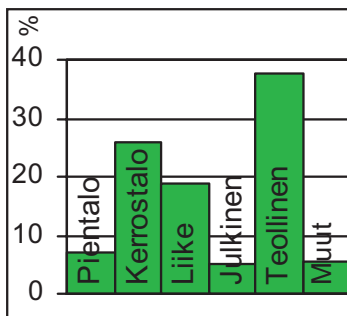

byggnadsbeståndet  
building stock

**Työpaikat**

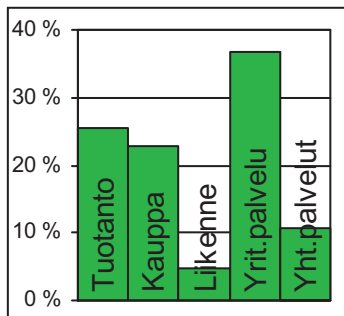

jobb  
jobs

**Kunnallisvaalit**

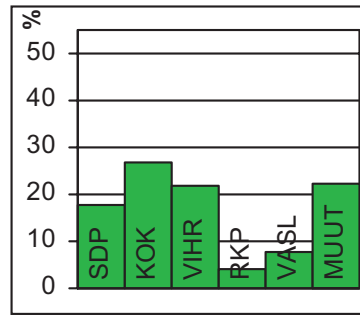

kommunalvalen  
municipal elections

**TYÖVOIMA 2012**

Arbetskraft / Labour force	%
Työttömyysaste	7,2
Pitkäaikaistyöttömyys	21,0
Nuorisotyöttömyysaste	5,9
Työllisyysaste (2011)	72,4

**TOIMITILARAKENNUKSET 31.12.2012**

Verksamhetslokaler / Business premises	kerrosala 1000 m2	%
Toimitilarakennukset yhteensä	1 478	
Liikerakennukset	410	27,7
Julkiset rakennukset	114	7,7
Teollisuus- ja varastorakennukset	832	56,3
Muut rakennukset	121	8,2

**LASTEN PÄIVÄHOITO 2012**

Barndagvård / Child day care	lkm.	/100 lasta
Päiväkodit	7	
Lapset päiväkotihoidossa	584	53,3
Lapset perhepäivähoidossa	35	3,2
Lapset kotihoidon tuen piirissä	266	24,3
Lapset yksityisen hoidon tuen piirissä	108	9,9

**KOULUT 2013**

Skolor / Schools	kouluja	oppilaita
Suomenkieliset ala-asteet	3	639
Suomenkieliset yläasteet	1	144
Ruotsinkieliset ala-asteet	1	13
Ruotsinkielinen yläasteet	0	0
Lukiot	0	0
Erikois- ja erityiskoulut	0	0

**TERVEYSPALVELUT 2012**

Hälsovård / Health care	lkm.	/asukas
Avohoitokäynnit yhteensä	160 176	9,4
Perusterveydenhuolto	129 272	7,6
Erikoissairaanhoido	30 904	1,8

**SOSIAALIPALVELUT 2012**

Socialservice / Social services	lkm.	/100
Toimeentulotuen saajat	1 698	10,0
Lastensuojelun asiakkaita, 0 - 17-v.	313	10,6

**PALVELUPISTEET 2013**

Serviceställen / Service facilities	lkm.
Kirjastot	1
Terveysasemat	1
Leikkipuistot	3
Uimahallit	0
Liikuntasalit ja -hallit	10
Pallokentät	11
Kirkot	2
Postit	2
KELA:n toimistot	0
Apteekit (2011)	6
Alkot	2
Päivittäistavarakaupat (2011)	18
Muut vähittäiskaupat (2011)	74
Ravintolat (2011)	32

**ULKOKILU 2013**

Frituftsliv / Outdoor recreation	
Puistoa, ha	42
Metsää, ha	118
Uimarannat, kpl	0

**LIIKENNE 2007-11**

Trafik / Traffic	
Jalankulkijaonnettomuudet keskimäärin/vuosi	5,2
Henkilövahinko-onnettomuudet keskimäärin/vuosi	17,8
Autottomat asutokunnat, % (2010)	49,2

**ALUESUHDELUKUJA 1.1.2013**

Lokala tätheter / Area ratios	
Asukkaita/km2	2 554
Työpaikkoja/km2	3 798
Kerrosala/ha	3 292





Kaarela oli vuoden 1946 alueliitokseen saakka pelkkää maaseutua. Muutos kaupunkimaiseksi alkoi 1950-luvun lopussa, kun Kannelmäen lähiön rakentaminen alkoi. 1970-luvun puolivälissä valmistui Martinlaakson rata ja Kannelmäen asuntokanta kaksinkertaistui muutamassa vuodessa. Aluetta on täydennetty edelleen 1990-luvullakin. Kaarelan kulttuurielämän keskus on Kanneltalo, alueen asukkaiden "olohuone".

Malminkartano oli yliopiston koetila ja sen pelloilla harjoitettiin maataloutta 1970-luvun loppuun asti. Tilan päärakennus jäi metsäsaarekkeeseen, kun peltoalueille kohosi 1980-luvulla uudentyypinen asuntoalue. Monimuotoista, rikkaasta asuntorakennuskantaa ei ole erotettu työpaikoista tiiviin kaupunkimaisessa ympäristössä. Malminkartanon rakennuskanta täydentyy lähivuosina Luutnantinpolun ja Juustenintien varteen rakentuvilla uusilla kortteleilla, joihin tulee noin 750 uutta asukasta. Maununnevan ja Hakuninmaan Keskuspuistoon rajoittuvat pientaloalueet ovat rakennetut pääosin sodan jälkeen, osittain rintamamiestonteille. 1980-luvulla asuntoalueiden laitamille rakennettiin runsaasti uusia asuntoja ja Hakuninmaan asukasluku kolminkertaistui.

Kannelmäen Prisma laajeni uudeksi kookkaaksi kauppakeskukseksi, joka avattiin vuonna 2013. Alueelle voi lisäksi rakentaa toimistotiloja, ja siellä on varaus uutta terveysasemaa varten. Honkasuolle rakennetaan 1 500 asukkaan ekotehokas kaupunkikylä, joka tukeutuu Malminkartanon ja Myyrmäen palveluihin. Kuninkaantammeen syntyy uusi 5 000 asukkaan asuinalue, johon tulee kerros- ja pientalojen lisäksi kylätalo lähipalveluineen, 1 000 uutta työpaikkaa sekä virkistyskäyttöön kolmen hehtaarin uimalampi.

KÅRBÖLE distrikt var ren landsbygd ända tills man började bygga förstaden Gamlas i slutet av 1950-talet. I medlet av 1970-talet blev Mårtensdalbanan färdig, och antalet bostäder i Gamlas fördubblades på några år. På 1980-talet byggdes på åkrarna i Malmgård ett nytt slags tätortsområde, där bostadshus av omväxlande slag samsas med arbetsplatser i en tätbebyggd stadsmässig miljö. Småhusområdena i Magnuskärr och Håkansåker gränsar till Centralparken. I nordöstra Kårböle byggs det nya småhusdominerade bostadsområdet Kungseken.

KAARELA (orig. Kårböle) was pure countryside until construction of the Kannelmäki suburb began in the late 1950s. The middle of the 1970s also saw completion of the local railway to Martinlaakso, and the number of dwellings in Kannelmäki doubled within a few years. Kaarela is still developing. A new type of residential area rose in the fields of Malminkartano in the 1980s. Its urban structure is relatively dense, with a medley of dwellings and working places. The detached and terraced house areas of Maununneva and Hakuninmaa border on Keskuspuisto central park. In the north-eastern part of Kaarela, a new development for mostly detached and terraced housing called Kuninkaantammi is being built.

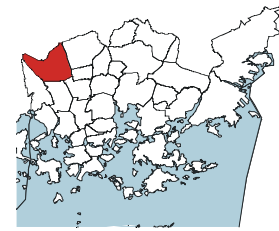
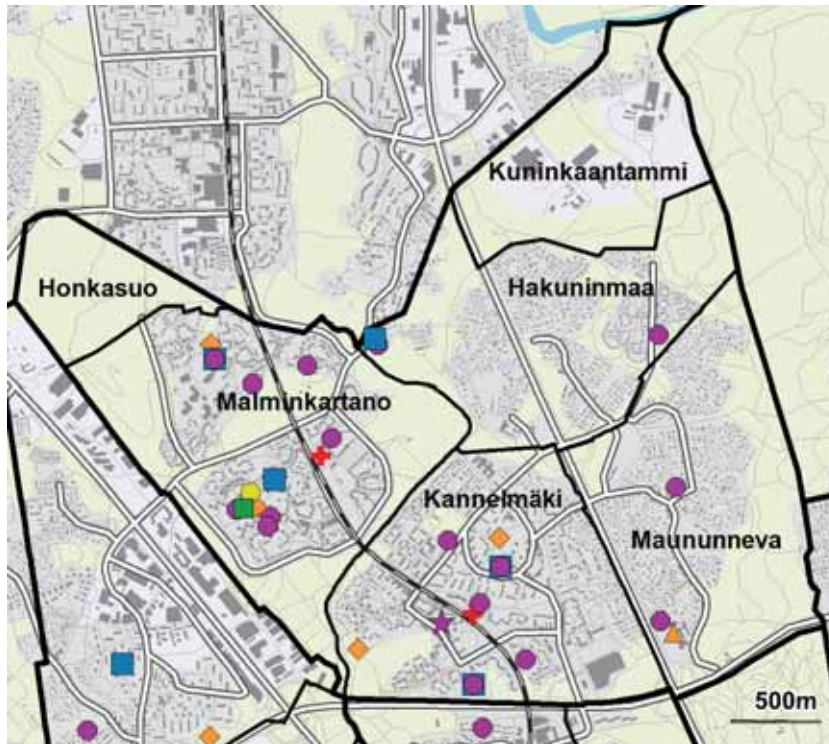

- ◆ Leikkipuisto
- Päiväkoti
- Ala-aste
- Yläaste
- Lukio
- ▲ Erityis- ja erikoiskoulu
- ★ Nuorisotalo
- ★ Kirjasto
- ★ Kulttuurikeskus
- ✚ Terveysasema
- ✚ Sairaala
- ◆ Väestönsuoja

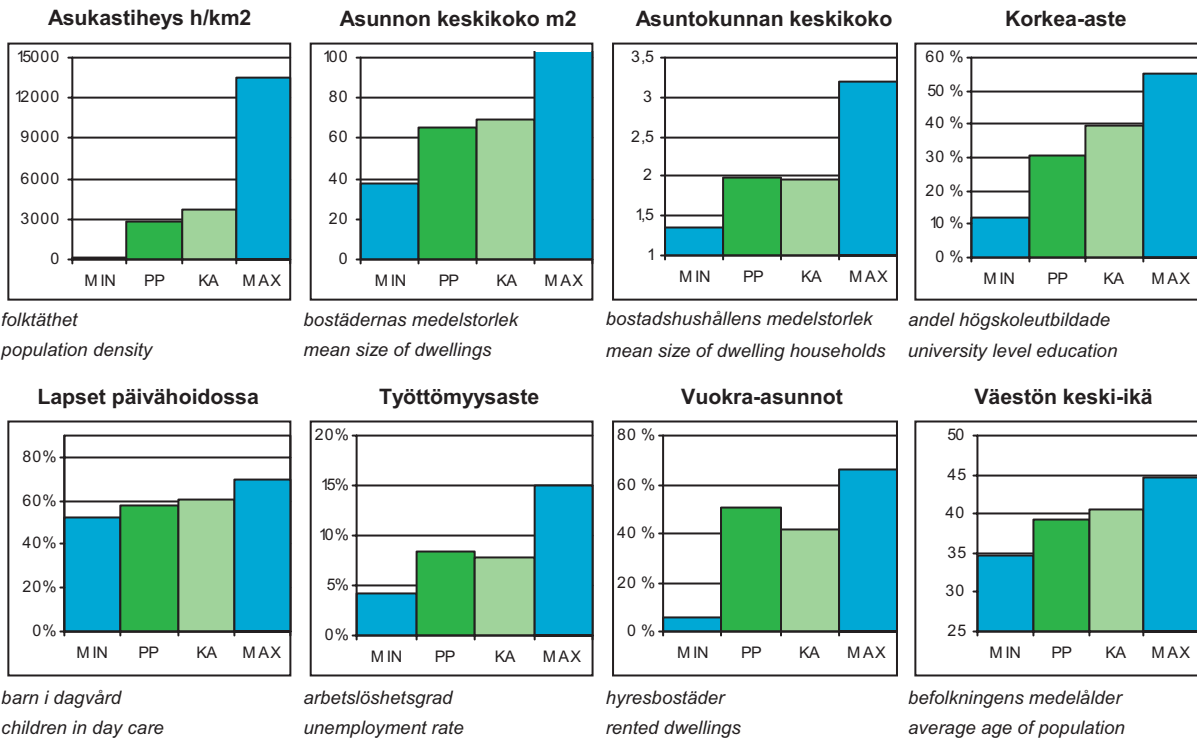

PP = Peruspiirin arvo  
KA = Kaupungin peruspiirien keskiarvo

MIN = Peruspiirien pienin arvo  
MAX = Peruspiirien suurin arvo

## ALUEET Väestö 1.1.2013 Työpaikat 31.12.2011

Områden District

Alue	Maapinta-ala km <sup>2</sup>	Asukkaat	Työpaikat
331 Kannelmäki	1,93	12 958	2 934
332 Maununneva	1,88	2 566	436
333 Malminkartano	2,26	8 574	1 624
334 Hakuninmaa	1,70	2 708	177
335 Kuninkaantammi	1,12	105	487
336 Honkasuo	0,51	0	0
<b>Yhteensä</b>	<b>9,4</b>	<b>26 911</b>	<b>5 658</b>

## ÄIDINKIELI JA KANSALAISSUUS 1.1.2013

Modersmål och nationalitet Mother tongue and nationality

Suomenkieliset	21 793	81,0 %
Ruotsinkieliset	971	3,6
Vieraskieliset	4 147	15,4
Ulkomaalaiset	2 911	10,8
Ulkomaalaistaustaiset	4 050	15,0
H:gissä syntyneet	11 121	41,3

## VÄESTÖNMUUTOKSET 2012

Befolkningsförändringar Vital statistics

Syntyneet lkm.	266	9,9 / 1000 as.
Kuolleet lkm.	191	7,1
Muuttaneet alueelle lkm.	3 184	118,2
Muuttaneet alueelta lkm.	3 513	130,4

### Asuntokannan ikä

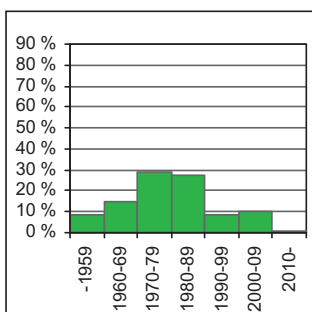

bostadsbeståndets ålder  
age of dwelling stock

### Huoneistotyytit

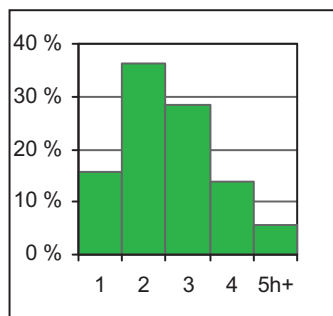

lägenhetstyper  
types of dwellings

### Väestö

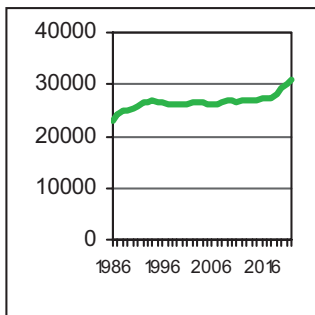

befolkning  
population

### Asuntotuotanto

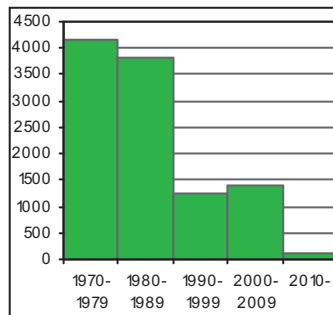

bostadsproduktion  
housing production

## IKÄRAKENNE 1.1.2013

Ålderstrukturen Age structure

0 - 6 -vuotiaat	1 898	7,1
7 - 15 -vuotiaat	2 295	8,5
16 - 18 -vuotiaat	926	3,4
19 - 24 -vuotiaat	3 070	11,4
25 - 39 -vuotiaat	6 038	22,4
40 - 64 -vuotiaat	9 110	33,9
Yli 65 -vuotiaat	3 574	13,3

## VÄESTÖENNUSTE 2023

Befolkningsprognos Population forecast

0 - 6 -vuotiaat	2 670	8,5
7 - 15 -vuotiaat	2 753	8,8
16 - 64 -vuotiaat	20 646	65,9
Yli 65 -vuotiaat	5 263	16,8

## PERHEET JA ASUNTOKUNNAT 1.1.2013

Familjer och bostadshushåll

Families and households

Asuntokuntien lkm.	13 414
Asuntokunnan keskikoko	2,00
1-hengen asuntokunnat	5 710
Perheiden lkm.	7 071
Lapsiperheiden lkm.	3 654
Perheen keskikoko	2,70

## KOULUTUSTASO 31.12.2011

Utbildningsnivå Educational level

15 vuotta täyttäneiden lkm.	23 058	
Enintään perusaste	7 526	32,6
Keskiaste	8 457	36,7
Alempi korkea-aste	4 550	19,7
Ylempi korkea-aste	2 525	11,0
Lukiota käyvät ja osuus 16 - 18 -vuotiaista	558	59,2
Ammattikoulua käyvät ja osuus 16 - 18 -vuotiaista	247	26,7

## TULOTASO 2011

Inkomster Income

Tulot/asukas €	22 523
Tulot/yli 15-vuotiaat €	26 293
Tulot/asuntokunta €	45 213

## ASUMISOLOT 31.12.2012

Boende Housing

Asunnon keskikoko m <sup>2</sup>	65,0
Asumisväljyys m <sup>2</sup> /asukas	32,6
Asumistiheys huonetta/hlö	1,31

## ASUNNOT 31.12.2012

Bostäder Dwellings

Asunnot yhteensä	14 033	
Pientaloasunnot	2 799	19,9
Vuokra-asunnot	7 010	50,0
ARA-vuokra-asunnot	4 685	33,4

## Rakennuskanta

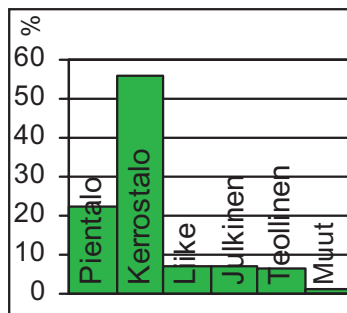

byggnadsbeståndet  
building stock

## Työpaikat

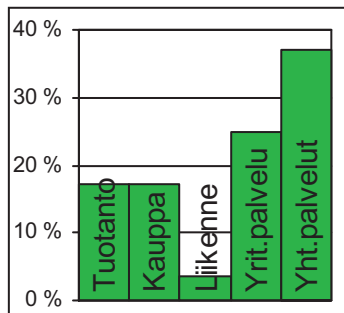

jobb  
jobs

## Kunnallisvaalit

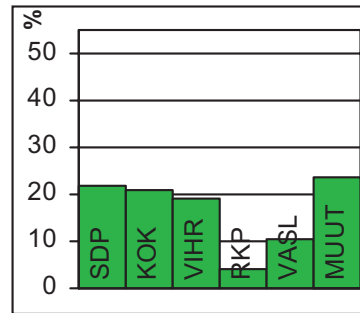

kommunalvalen  
municipal elections

## TYÖVOIMA 2012

Arbetskraft / Labour force	%
Työttömyysaste	8,4
Pitkäaikaistyöttömyys	23,3
Nuorisotyöttömyysaste	5,3
Työllisyysaste (2011)	66,9

## TOIMITILARAKENNUKSET 31.12.2012

Verksamhetslokaler / Business premises	kerrosala 1000 m2	%
Toimitilarakennukset yhteensä	325	
Liikerakennukset	106	32,6
Julkiset rakennukset	107	32,9
Teollisuus- ja varastorakennukset	96	29,5
Muut rakennukset	17	5,2

## LASTEN PÄIVÄHOITO 2012

Barndagvård / Child day care	lkm.	/100 lasta
Päiväkodit	14	
Lapset päiväkotihoidossa	951	58,2
Lapset perhepäivähoidossa	103	6,3
Lapset kotihoidon tuen piirissä	373	22,8
Lapset yksityisen hoidon tuen piirissä	61	3,7

## KOULUT 2013

Skolor / Schools	kouluja	oppilaita
Suomenkieliset ala-asteet	4	1 067
Suomenkieliset yläasteet	2	459
Ruotsinkieliset ala-asteet	1	63
Ruotsinkielinen yläasteet	0	0
Lukiot	2	378
Erikois- ja erityiskoulut	1	491

## TERVEYSPALVELUT 2012

Hälsovård / Health care	lkm.	/asukas
Avohoitokäynnit yhteensä	248 121	9,2
Perusterveydenhuolto	201 581	7,5
Erikoissairaanhoido	46 540	1,7

## SOSIAALIPALVELUT 2012

Socialservice / Social services	lkm.	/100
Toimeentulotuen saajat	2 969	11,0
Lastensuojelun asiakkaat, 0 - 17-v.	514	10,7

## PALVELUPISTEET 2013

Serviceställen / Service facilities	lkm.
Kirjastot	2
Terveysasemat	2
Leikkipuistot	4
Uimahallit	0
Liikuntasalit ja -hallit	12
Pallokentät	29
Kirkot	1
Postit	2
KELA:n toimistot	0
Apteekit (2011)	3
Alkot	1
Päivittäistavarakaupat (2011)	21
Muut vähittäiskaupat (2011)	43
Ravintolat (2011)	28

## ULKOKILU 2013

Frituftsliv / Outdoor recreation	lkm.
Puistoa, ha	112
Metsää, ha	232
Uimarannat, kpl	0

## LIIKENNE 2007-11

Trafik / Traffic	keskimäärin/vuosi
Jalankulkijaonnettomuudet	3,4
Henkilövahinko-onnettomuudet	15,0
Autottomat asutokunnat, % (2010)	50,4

## ALUESUHDELUKUJA 1.1.2013

Lokala tätheter / Area ratios	lkm.
Asukkaita/km2	2 866
Työpaikkoja/km2	603
Kerrosala/ha	1 589



Peruspiirit:

- 301 Kallio – Berghäll
- 302 Alppiharju – Åshöjden
- 303 Vallila – Vallgård
- 304 Pasila – Böle
- 305 Vanhakaupunki – Gammelstaden



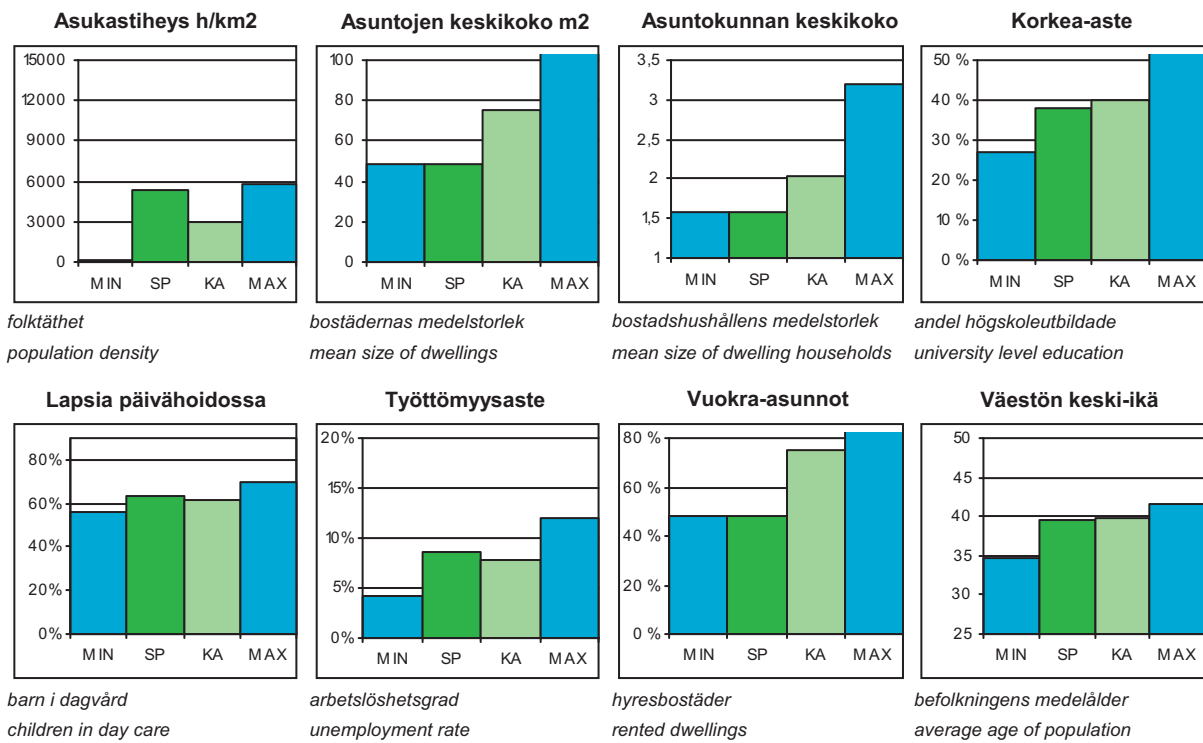
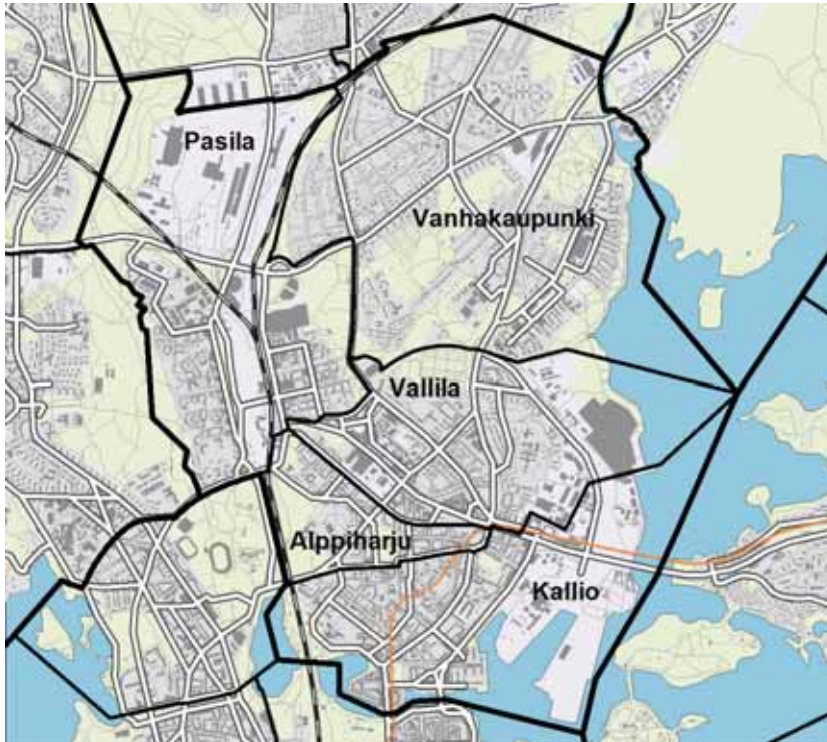

SP = Suurpiirin arvo  
KA = Kaupungin suurpiirien keskiarvo

MIN = Suurpiirien pienin arvo  
MAX = Suurpiirien suurin arvo

### 3 Keskinen suurpiiri

#### ALUEET Väestö 1.1.2013 Työpaikat 31.12.2011

Områden District

Alue	Maapinta-ala km <sup>2</sup>	Asukkaat	Työpaikat
301 Kallion peruspiiri	2,62	27 051	23 304
302 Alppiharjun peruspiiri	0,91	11 916	3 025
303 Vallilan peruspiiri	2,65	13 514	22 025
304 Pasilan peruspiiri	4,22	8 866	24 910
305 Vanhankaupungin peruspiiri	5,39	23 321	10 463
<b>Yhteensä</b>	<b>15,79</b>	<b>84 668</b>	<b>83 727</b>

#### ÄIDINKIELI JA KANSALAISSUUS 1.1.2013

Modersmål och nationalitet Mother tongue and nationality

Suomenkieliset	73 830	87,2 %
Ruotsinkieliset	3 552	4,2
Vieraskieliset	7 286	8,6
Ulkomaalaiset	5 330	6,3
Ulkomaalaistaustaiset	7 920	9,4
H:gissä syntyneet	28 984	34,2

#### VÄESTÖNMUUTOKSET 2012

Befolkningsförändringar Vital statistics

Syntyneet lkm.	950	11,4 / 1000 as.
Kuolleet lkm.	669	8,0
Muuttaneet alueelle lkm.	16 125	193,5
Muuttaneet alueelta lkm.	16 064	192,8

#### Asuntokannan ikä

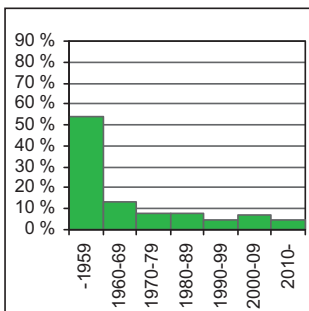

bostadsbeståndets ålder  
age of dwelling stock

#### Huoneistotyytit

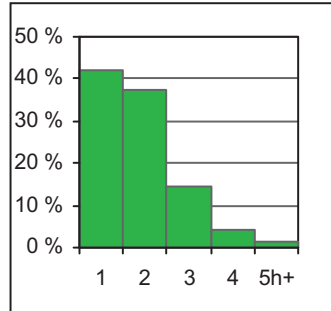

lägenhetstyper  
types of dwellings

#### Väestö

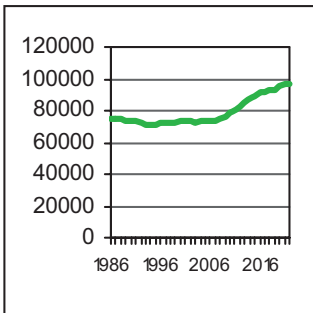

befolkning  
population

#### Asuntotuotanto

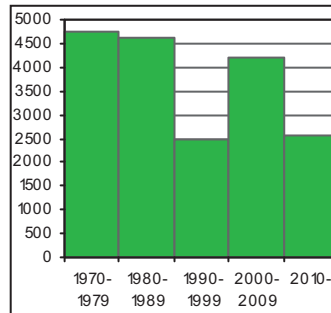

bostadsproduktion  
housing production

#### IKÄRAKENNE 1.1.2013

Ålderstrukturen Age structure

0 - 6 -vuotiaat	4 533	5,4
7 - 15 -vuotiaat	3 166	3,7
16 - 18 -vuotiaat	1 305	1,5
19 - 24 -vuotiaat	10 199	12,1
25 - 39 -vuotiaat	30 478	36,0
40 - 64 -vuotiaat	23 466	27,7
Yli 65 -vuotiaat	11 521	13,6

#### VÄESTÖENNUSTE 2023

Befolkningsprognos Population forecast

0 - 6 -vuotiaat	6 175	6,2
7 - 15 -vuotiaat	5 190	5,2
16 - 64 -vuotiaat	72 522	73,1
Yli 65 -vuotiaat	15 319	15,4

#### PERHEET JA ASUNTOKUNNAT 1.1.2013

Familjer och bostadshushåll

Families and households

Asuntokuntien lkm.	52 103
Asuntokunnan keskikoko	1,59
1-hengen asuntokunnat	31 102
Perheiden lkm.	18 329
Lapsiperheiden lkm.	6 747
Perheen keskikoko	2,40

#### KOULUTUSTASO 31.12.2011

Utbildningsnivå Educational level

15 vuotta täyttäneiden lkm.	75 420	
Enintään perusaste	17 997	23,9
Keskiaste	28 617	37,9
Alempi korkea-aste	16 376	21,7
Ylempi korkea-aste	12 430	16,5
Lukiota käyvät ja osuus 16 - 18 -vuotiaista	826	61,2
Ammattikoulua käyvät ja osuus 16 - 18 -vuotiaista	311	23,8

#### TULOTASO 2011

Inkomster Income

Tulot/asukas €	25 111
Tulot/yli 15-vuotiaat €	27 050
Tulot/asuntokunta €	39 667

#### ASUMISOLOT 31.12.2012

Boende Housing

Asunnon keskikoko m <sup>2</sup>	48,2
Asumisväljyys m <sup>2</sup> /asukas	30,5
Asumistiheys huonetta/hlö	1,17

#### ASUNNOT 31.12.2012

Bostäder Dwellings

Asunnot yhteensä	56 258	%
Pientaloasunnot	1 025	1,8
Vuokra-asunnot	29 326	52,1
ARA-vuokra-asunnot	10 511	18,7

## Rakennuskanta

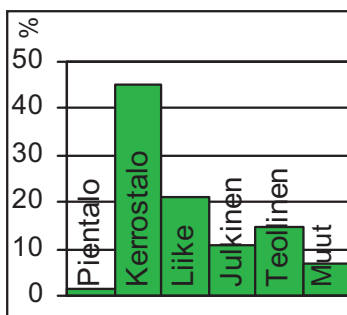

byggnadsbeståndet  
building stock

## Työpaikat

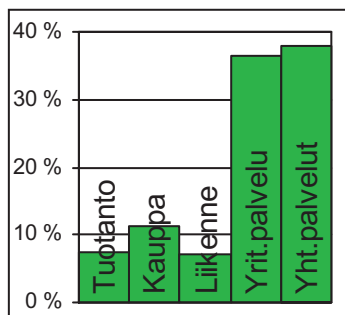

jobb  
jobs

## Kunnallisvaalit

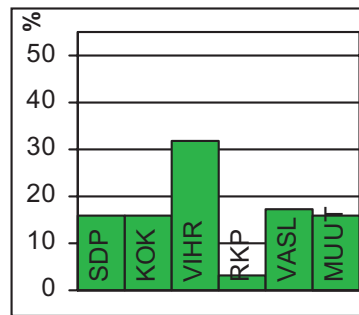

kommunalvalen  
municipal elections

### TYÖVOIMA 2012

Arbetskraft / Labour force	%
Työttömyysaste	8,5
Pitkäaikaistyöttömyys	21,3
Nuorisotyöttömyysaste	5,2
Työllisyysaste (2011)	72,0

### TOIMITILARAKENNUKSET 31.12.2012

Verksamhetslokaler / Business premises	kerrosala 1000 m2	%
Toimitilarakennukset yhteensä	4 338	
Liikerakennukset	1 703	39,3
Julkiset rakennukset	884	20,4
Teollisuus- ja varastorakennukset	1 196	27,6
Muut rakennukset	554	12,8

### LASTEN PÄIVÄHOITO 2012

Barn dagvård / Child day care	lkm.	/100 lasta
Päiväkodit	40	
Lapset päiväkotihoidossa	2 305	63,3
Lapset perhepäivähoidossa	74	2,0
Lapset kotihoidon tuen piirissä	844	23,2
Lapset yksityisen hoidon tuen piirissä	191	5,2

### KOULUT 2013

Skolor / Schools	kouluja	oppilaita
Suomenkieliset ala-asteet	9	2 188
Suomenkieliset yläasteet	5	931
Ruotsinkieliset ala-asteet	2	170
Ruotsinkielinen yläasteet	1	131
Lukiot	6	3 319
Erikois- ja erityiskoulut	1	77

### TERVEYSPALVELUT 2012

Hälsovård / Health care	lkm.	/asukas
Avohoitokäynnit yhteensä	836 973	9,9
Perusterveydenhuolto	688 986	8,1
Erikoissairaanhoido	147 987	1,7

### SOSIAALIPALVELUT 2012

Socialservice / Social services	lkm.	/100
Toimeentulotuen saajat	7 503	8,9
Lastensuojelun asiakkaat, 0 - 17-v.	796	9,4

### PALVELUPISTEET 2013

Service ställen / Service facilities	lkm.
Kirjastot	5
Terveysasemat	3
Leikkipuistot	8
Uimahallit	2
Liikuntasalit ja -hallit	62
Pallokentät	42
Kirkot	8
Postit	6
KELA:n toimistot	2
Apteekit (2011)	12
Alkot	4
Päivittäistavarakaupat (2011)	122
Muut vähittäiskaupat (2011)	358
Ravintolat (2011)	265

### ULKOKILU 2013

Fritidsliv / Outdoor recreation	ha
Puistoa	145
Metsää	171
Uimarannat, kpl	1

### LIIKENNE 2007-11

Trafik / Traffic	
Jalankulkijaonnettomuudet keskimäärin/vuosi	27,0
Henkilövahinko-onnettomuudet keskimäärin/vuosi	94,4
Autottomat asutokunnat, % (2010)	68,2

### ALUESUHDELUKUJA 1.1.2013

Lokala tätheter / Area ratios	
Asukkaita/km2	5 362
Työpaikkoja/km2	5 303
Kerrosala/ha	5 120



Itäinen Viertotie (nyk. Hämeentien) Siltasaarelta Kumpulaan oli tärkeä Itäisen kantakaupungin kehitykselle. Tien itäpuolelle kohosi tehtaita ja länsipuolelle asutusta. Suomen ensimmäinen junarata Pasilasta Sörnäisten satamaan avattiin 1863, ja siitä alkoi Sörnäisten voimakas kasvu. Kaupunkirakentaminen levisi Kallioon, kun muutamat tehtailijat perustivat osakeyhtiön työväen asuttamiseksi. Kallion korkeimmalla kohdalla on 1920-luvun asuntouudistuksen myötä syntynyt puistomainen Torkkelinmäen asuinalue. Kallio uudistui sotien jälkeen nopeasti, ja 1960-luvulla viimeistenkin korttelien puutalot muuttuivat kivitaloiksi. Alueen maamerkki on Lars Sonckin vuonna 1912 suunnittelema Kallion kirkko.

Nykykulttuuria edustavat muun muassa Kaupunginteatteri ja sen kesänaapuri Helsingin Juhlaviikkojen Huvilatelta. Täyttömäelle 1890-luvulla perustettu Hakaniementorin alue on yhä Kallion keskus. Myös Karhupuistosta on tullut viime vuosina alueen tärkeä kohtaamispaikka.

Merihaasta, joka vietti 40-vuotisjuhliansa vuonna 2013, alkoi 1970-luvulla vanhojen teollisuusalueiden muuttaminen eri käyttöön. Sörnäisten entiselle teollisuusalueelle on rakennettu asuntoja, työpaikkoja ja kulttuuripalveluja. Sörnäisten satama-alueen ja Hanasaaren jo puretun A-voimalaitoksen ja hiilikasan tilalle tulee merellisen asumisen ja työnteon kaupunginosa: 18 000 asukkaan ja 10 000 työpaikan Kalasatama. Se valmistuu vasta 2030-luvun alussa, esirakentaminen alkoi vuonna 2009 ja asuntorakentaminen alkoi vuonna 2011. Suvilahden vanha energiantuotantoalue on Kaapelitehtaan hallinnassa, ja aluetta kehitetään monipuoliseksi kulttuurikeskittymäksi.

Kallio on Suomen tiheimmin rakennettu alue, ja pienasuntojen osuus on Helsingin suurimpia. Asunnoista 90 prosenttia on yksiöitä tai kaksioita.

#### BERGHÄLLS distrikt.

Industrialiseringen på 1860-talet gav upphov till industriområdet vid Sörnäs hamn och arbetarkvarteren i Berghäll. Denna trähusdominerade stadsdel förnyades snabbt, och de sista träkvarteren fick vika för stenhus på 1960-talet. Berghäll är ett av de tätast bebyggda områdena i Helsingfors. Sörnäs håller på att byggas om för kontor, boende och kulturtjänster. Hagnäs saluhall och torg är fortfarande centrum i Berghäll. Högsta punkten i Berghäll är Torkelsbacken från 1920-talet, ett ljus och parkliknande bostadsområde. I Berghäll är bostäderna små, och barnfamiljer är relativt sällsynta. Berghäll har blivit ett ställe där många unga vuxna har sin första egna bostad. I hamnområdet i Sörnäs byggs Fiskehamnen, en ny havsnära stadsdel.

The industrialisation in the 1860s gave birth to the industrial areas around Sörnäinen Harbour, and to the worker's district of KALLIO. The last of the original wooden houses of this area were demolished in the 1960s to make way for blocks of flats. Kallio is one of Helsinki's most densely constructed areas. The industrial area of Sörnäinen is being converted for housing, business premises, and cultural amenities. The Hakaniemi market square and hall still form the heart of Kallio. The highest spot in Kallio is Torkkelinmäki, a luminous and park-like residential area built in the 1920s. In Kallio, dwellings are small, and the percentage of families with children is low. Kallio has become a place where many young adults have their first home of their own. The old fishing harbour of Sörnäinen will give way to Kalasatama, a new waterfront development.



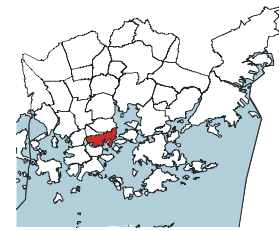
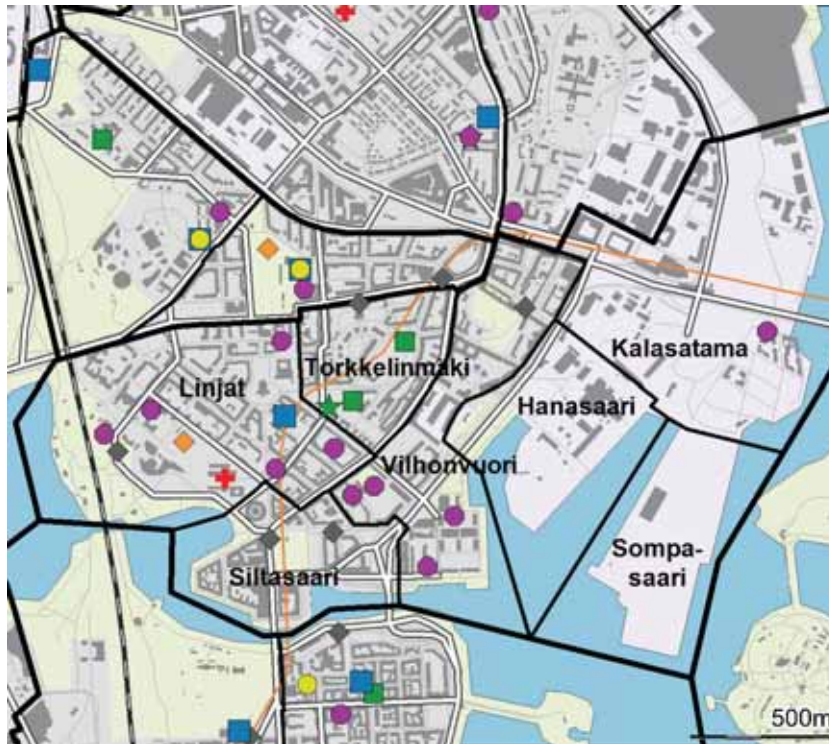

- ◆ Leikkiapuisto
- Päiväkoti
- Ala-aste
- Yläaste
- Lukio
- ▲ Erityis- ja erikoiskoulu
- ★ Nuorisotalo
- ★ Kirjasto
- ★ Kulttuurikeskus
- ✚ Terveysasema
- ✚ Sairaala
- ◆ Väestönsuoja

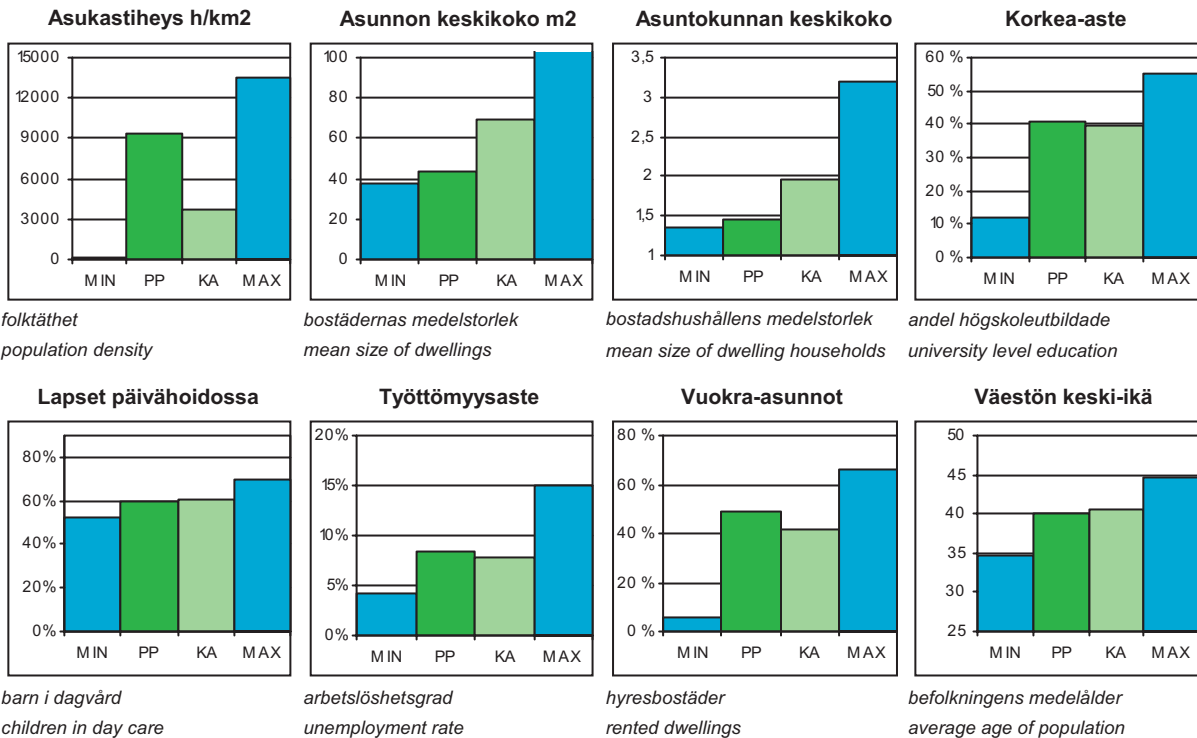

PP = Peruspiirin arvo  
KA = Kaupungin peruspiirien keskiarvo

MIN = Peruspiirien pienin arvo  
MAX = Peruspiirien suurin arvo



## ALUEET Väestö 1.1.2013 Työpaikat 31.12.2011

Områden District

Alue		Maapinta-ala km <sup>2</sup>	Asukkaat	Työpaikat
101	Vilhonvuori	0,38	7 353	6 728
102	Kalatasama	0,69	598	4 553
103	Sompasaari	0,22	0	9
104	Hanasaari	0,26	0	533
111	Siltasaari	0,23	2 346	4 862
112	Linjat	0,60	9 675	5 632
113	Torkkelinmäki	0,23	7 079	987
Yhteensä		2,61	27 051	23 304

## ÄIDINKIELI JA KANSALAISSUUS 1.1.2013

Modersmål och nationalitet Mother tongue and nationality

Suomenkieliset	23 904	88,4	%
Ruotsinkieliset	1 011	3,7	
Vieraskieliset	2 136	7,9	
Ulkomaalaiset	1 661	6,1	
Ulkomaalaistaustaiset	2 471	9,1	
H:gissä syntyneet	7 648	28,3	

## VÄESTÖNMUUTOKSET 2012

Befolkningsförändringar Vital statistics

Syntyneet lkm.	233	8,7	/ 1000 as.
Kuolleet lkm.	194	7,3	
Muuttaneet alueelle lkm.	5 403	202,5	
Muuttaneet alueelta lkm.	5 602	210,0	

### Asuntokannan ikä

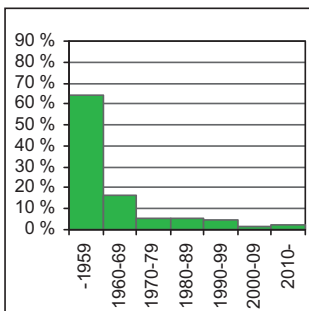

bostadsbeståndets ålder  
age of dwelling stock

### Huoneistotyytit

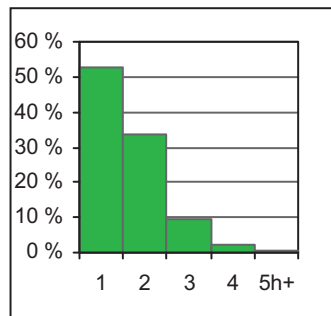

lägenhetstyper  
types of dwellings

### Väestö

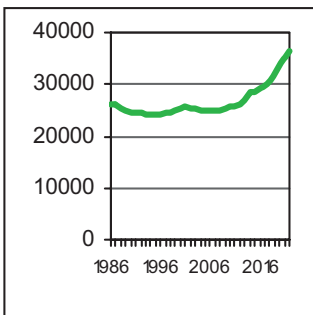

befolkning  
population

### Asuntotuotanto

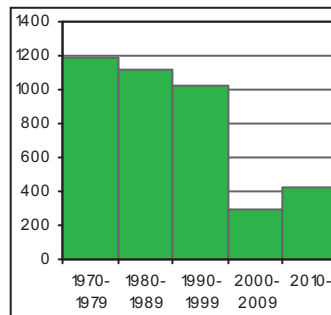

bostadsproduktion  
housing production

## IKÄRAKENNE 1.1.2013

Ålderstrukturen Age structure

0 - 6 -vuotiaat	847	3,1
7 - 15 -vuotiaat	487	1,8
16 - 18 -vuotiaat	223	0,8
19 - 24 -vuotiaat	3 567	13,2
25 - 39 -vuotiaat	11 236	41,5
40 - 64 -vuotiaat	7 200	26,6
Yli 65 -vuotiaat	3 491	12,9

## VÄESTÖENNUSTE 2023

Befolkningsprognos Population forecast

0 - 6 -vuotiaat	2 276	6,0
7 - 15 -vuotiaat	1 468	3,9
16 - 64 -vuotiaat	29 362	77,7
Yli 65 -vuotiaat	4 685	12,4

## PERHEET JA ASUNTOKUNNAT 1.1.2013

Familjer och bostadshushåll

Families and households

Asuntokuntien lkm.	18 403
Asuntokunnan keskikoko	1,45
1-hengen asuntokunnat	12 024
Perheiden lkm.	5 338
Lapsiperheiden lkm.	1 285
Perheen keskikoko	2,20

## KOULUTUSTASO 31.12.2011

Utbildningsnivå Educational level

15 vuotta täyttäneiden lkm.	25 071	
Enintään perusaste	5 186	20,7
Keskiaste	9 702	38,7
Alempi korkea-aste	5 681	22,7
Ylempi korkea-aste	4 502	18,0
Lukiota käyvät ja osuus 16 - 18 -vuotiaista	160	65,5
Ammattikoulua käyvät ja osuus 16 - 18 -vuotiaista	43	19,3

## TULOTASO 2011

Inkomster Income

Tulot/asukas €	26 689
Tulot/yli 15-vuotiaat €	27 761
Tulot/asuntokunta €	38 521

## ASUMISOLOT 31.12.2012

Boende Housing

Asunnon keskikoko m <sup>2</sup>	43,7
Asumisväljyys m <sup>2</sup> /asukas	30,3
Asumistiheys huonetta/hlö	1,13

## ASUNNOT 31.12.2012

Bostäder Dwellings

Asunnot yhteensä	20 072	%
Pientaloasunnot	5	0,0
Vuokra-asunnot	10 164	50,6
ARA-vuokra-asunnot	1 077	5,4

## Rakennuskanta

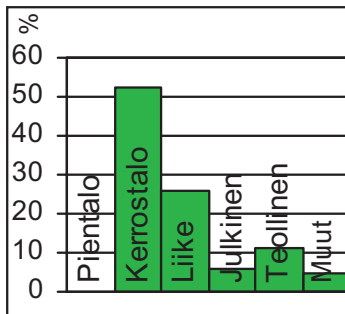

byggnadsbeståndet  
building stock

## Työpaikat

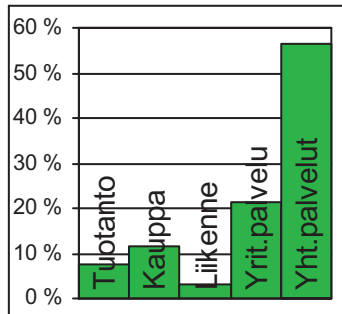

jobb  
jobs

## Kunnallisvaalit

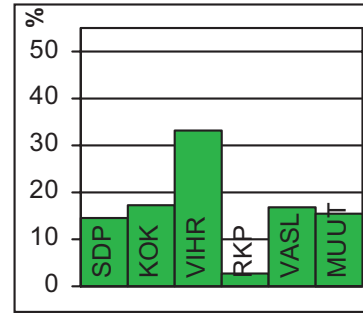

kommunalvalen  
municipal elections

## TYÖVOIMA 2012

Arbetskraft / Labour force	%
Työttömyysaste	8,4
Pitkäaikaistyöttömyys	21,1
Nuorisotyöttömyysaste	4,8
Työllisyysaste (2011)	74,6

## TOIMITILARAKENNUKSET 31.12.2012

Verksamhetslokaler / Business premises	kerrosala 1000 m2	%
Toimitilarakennukset yhteensä	1 178	
Liikerakennukset	639	54,2
Julkiset rakennukset	143	12,1
Teollisuus- ja varastorakennukset	279	23,7
Muut rakennukset	118	10,0

## LASTEN PÄIVÄHOITO 2012

Barn dagvård / Child day care	lkm.	/100 lasta
Päiväkodit	10	
Lapset päiväkotihoidossa	388	60,0
Lapset perhepäivähoidossa	6	0,9
Lapset kotihoidon tuen piirissä	152	23,5
Lapset yksityisen hoidon tuen piirissä	51	7,9

## KOULUT 2013

Skolor / Schools	kouluja	oppilaita
Suomenkieliset ala-asteet	1	349
Suomenkieliset yläasteet	0	0
Ruotsinkieliset ala-asteet	0	0
Ruotsinkielinen yläasteet	0	0
Lukiot	2	1 074
Erikois- ja erityiskoulut	1	77

## TERVEYSPALVELUT 2012

Hälsovård / Health care	lkm.	/asukas
Avohoitokäynnit yhteensä	242 132	9,0
Perusterveydenhuolto	195 386	7,2
Erikoissairaanhoido	46 746	1,7

## SOSIAALIPALVELUT 2012

Socialservice / Social services	lkm.	/100
Toimeentulotuen saajat	2 391	8,8
Lastensuojelun asiakkaita, 0 - 17-v.	103	7,1

## PALVELUPISTEET 2013

Service ställen / Service facilities	lkm.
Kirjastot	1
Terveysasemat	1
Leikkipuistot	1
Uimahallit	0
Liikuntasalit ja -hallit	16
Pallokentät	5
Kirkot	2
Postit	1
KELA:n toimistot	1
Apteekit (2011)	4
Alkot	1
Päivittäistavarakaupat (2011)	58
Muut vähittäiskaupat (2011)	156
Ravintolat (2011)	107

## ULKOKOILU 2013

Fritidsliv / Outdoor recreation	lkm.
Puistoa, ha	17
Metsää, ha	3
Uimarannat, kpl	1

## LIIKENNE 2007-11

Trafik / Traffic	lkm.
Jalankulkijaonnettomuudet keskimäärin/vuosi	7,4
Henkilövahinko-onnettomuudet keskimäärin/vuosi	23,6
Autottomat asutokunnat, % (2010)	71,8

## ALUESUHDELUKUJA 1.1.2013

Lokala tätheter / Area ratios	lkm.
Asukkaita/km2	10 325
Työpaikkoja/km2	8 895
Kerrosala/ha	9 455



Alppiharjun peruspiiriin kuuluvan Harjun erottaa Kallion peruspiiristä Helsinginkatu. Harju rakennettiin pääosin 1920- ja 1930-luvuilla työväen tiiviiksi asuinalueeksi. Sörnäisten metroaseman ympäristöä parannettiin 1980-luvulla ja viereinen ns. Kinaporin kortteli rakennettiin pääosin uudelleen. Harjussa on runsaasti pikkukauppoja ja ravintoloita. Kallion urheilukenttä eli Brahen kenttä on koko kantakaupungin tärkeä liikuntapaikka.

Alppilassa on vielä jäljellä muutamia alkuperäisiä puutaloja, joista useimmat on peruskorjattu. Linnanmäen juurella Kirstinkujan varrella on entisöity, vuonna 1910 valmistunut kunnallisten työväenasuntojen ryhmä pihapiireineen, osa alueesta on Työväenasuntomuseona. Alppilan yleisilme on Harjua vihreämpi, koska lähes puolet Alppilan pinta-alasta on puistoa. Alppilassa on valtakunnallisesti merkittävä turistikohde, Linnanmäen huvipuisto. Huvipuistossa oleville vesilinnoille suunnitellaan uutta käyttöä.

Alppiharjun asunnot ovat pieniä, ja siksi alueella asuu erityisesti nuoria aikuisia. Lasten osuus väestöstä on Helsingin alhaisin. Alppilan välittömässä läheisyydessä rakenteilla olevan Pasilan konepajan muutos työ- ja asuinalueeksi näkyy lähitulevaisuudessa myös Alppilassa.

ÅSHÖJDENS distrikt. Det tättbebyggda Ås, byggt på 1920-och 1930-talet, var först en arbetarstadsdel. Området har gott om små butiker och krogar. Alphyddan finns ännu några ursprungliga trähus, av vilka man restaurerat en grupp bostadshus byggda för kommunala arbetare år 1910. Det allmänna intrycket i Alphyddan är lägre och grönare än i Ås - nästan hälften av markytan är park. Alphyddan har också en av Finlands största turistattraktioner - nöjesfältet Borgbacken. Bostäderna i Alphyddan är mestadels små, och därför bor där många unga vuxna.

ALPPIHARJU. Densely built Harju sub-district is a former workers' area dating from the 1920s and 1930s, with plenty of small shops and restaurants. There are still a few of the original wooden houses remaining in Alppila, among others a group of houses built for municipal workers in 1910, which has been restored. The cityscape in Alppila is lower and greener than in Harju – almost half the area consists of parks. Alppila is also home to one of Finland's greatest tourist attractions, the Linnanmäki amusement park. Dwellings are small in Alppiharju, and the number of young adults is great.

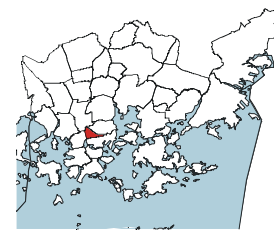
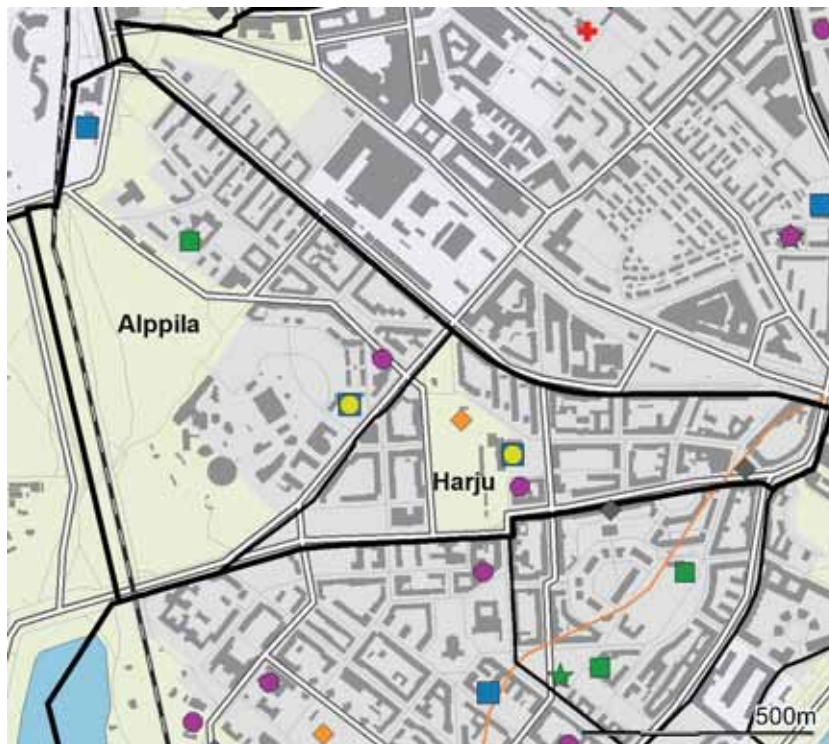

- ◆ Leikkipuisto
- Päiväkoti
- Ala-aste
- Yläaste
- Lukio
- ▲ Erityis- ja erikoiskoulu
- ★ Nuorisotalo
- ★ Kirjasto
- ★ Kulttuurikeskus
- ✚ Terveysasema
- ✚ Sairaala
- ◆ Väestönsuoja

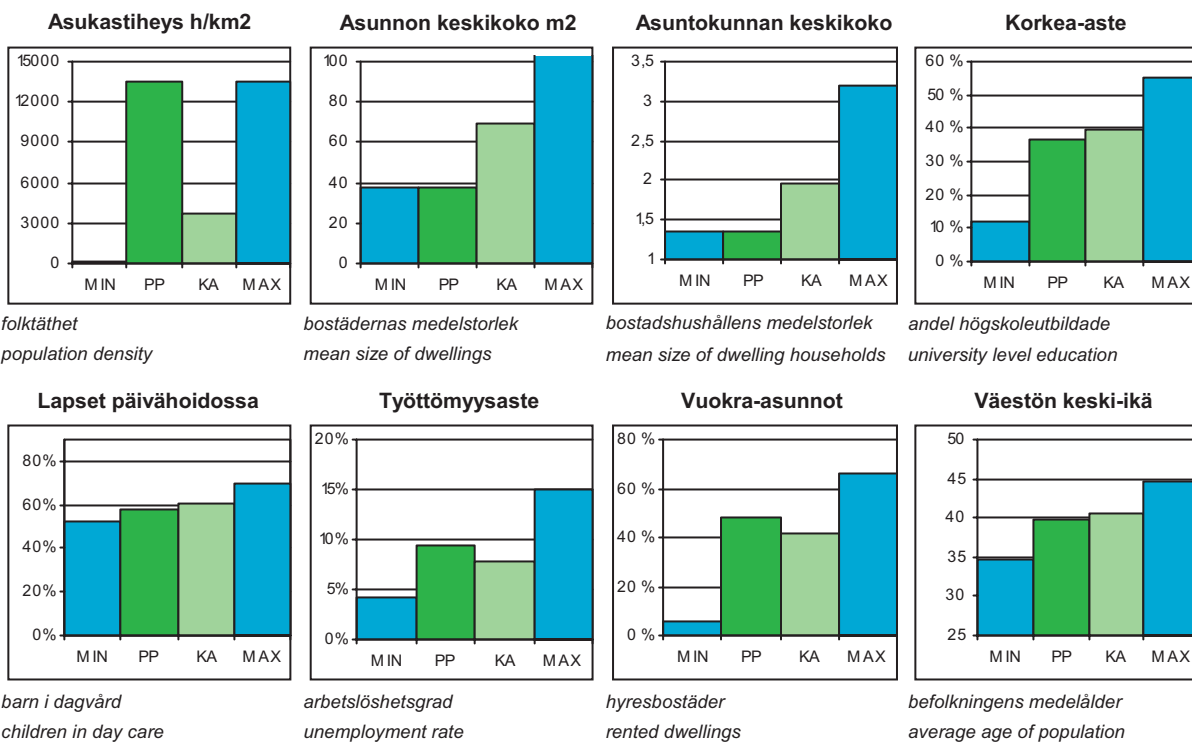

PP = Peruspiirin arvo  
KA = Kaupungin peruspiirien keskiarvo

MIN = Peruspiirien pienin arvo  
MAX = Peruspiirien suurin arvo

## ALUEET Väestö 1.1.2013 Työpaikat 31.12.2011

Områden District

Alue	Maapinta-ala km <sup>2</sup>	Asukkaat	Työpaikat
121 Harju	0,30	7 471	1 480
122 Alppila	0,61	4 445	1 545
<b>Yhteensä</b>	<b>0,91</b>	<b>11 916</b>	<b>3 025</b>

## ÄIDINKIELI JA KANSALAISSUUS 1.1.2013

Modersmål och nationalitet Mother tongue and nationality

Suomenkieliset	10 475	87,9 %
Ruotsinkieliset	443	3,7
Vieraskieliset	998	8,4
Ulkomaalaiset	801	6,7
Ulkomaalaistaustaiset	1 136	9,5
H:gissä syntyneet	3 249	27,3

## VÄESTÖNMUUTOKSET 2012

Befolkningsförändringar Vital statistics

Syntyneet lkm.	108	9,1 / 1000 as.
Kuolleet lkm.	88	7,4
Muuttaneet alueelle lkm.	2 363	199,1
Muuttaneet alueelta lkm.	2 746	231,4

### Asuntokannan ikä

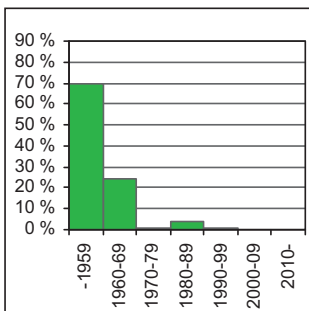

bostadsbeståndets ålder  
age of dwelling stock

### Huoneistotyytit

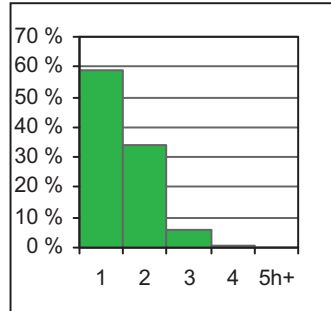

lägenhetstyper  
types of dwellings

### Väestö

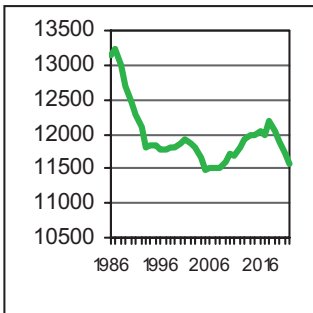

befolkning  
population

### Asuntotuotanto

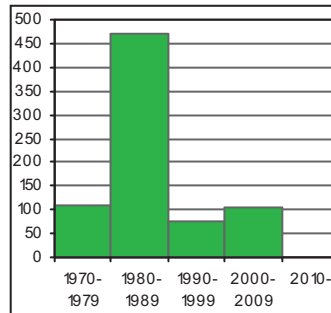

bostadsproduktion  
housing production

## IKÄRAKENNE 1.1.2013

Ålderstrukturen Age structure

0 - 6 -vuotiaat	353	3,0
7 - 15 -vuotiaat	128	1,1
16 - 18 -vuotiaat	100	0,8
19 - 24 -vuotiaat	1 597	13,4
25 - 39 -vuotiaat	5 191	43,6
40 - 64 -vuotiaat	3 090	25,9
Yli 65 -vuotiaat	1 457	12,2

## VÄESTÖENNUSTE 2023

Befolkningsprognos Population forecast

0 - 6 -vuotiaat	369	3,2
7 - 15 -vuotiaat	222	1,9
16 - 64 -vuotiaat	9 215	80,1
Yli 65 -vuotiaat	1 697	14,8

## PERHEET JA ASUNTOKUNNAT 1.1.2013

Familjer och bostadshushåll

Families and households

Asuntokuntien lkm.	8 674
Asuntokunnan keskikoko	1,35
1-hengen asuntokunnat	6 257
Perheiden lkm.	2 029
Lapsiperheiden lkm.	507
Perheen keskikoko	2,20

## KOULUTUSTASO 31.12.2011

Utbildningsnivå Educational level

15 vuotta täyttäneiden lkm.	11 382	
Enintään perusaste	2 510	22,1
Keskiaste	4 684	41,2
Alempi korkea-aste	2 541	22,3
Ylempi korkea-aste	1 647	14,5
Lukiota käyvät ja osuus 16 - 18 -vuotiaista	64	55,2
Ammattikoulua käyvät ja osuus 16 - 18 -vuotiaista	21	21,0

## TULOTASO 2011

Inkomster Income

Tulot/asukas €	24 775
Tulot/yli 15-vuotiaat €	25 532
Tulot/asuntokunta €	33 246

## ASUMISOLOT 31.12.2012

Boende Housing

Asunnon keskikoko m <sup>2</sup>	38,0
Asumisväljyys m <sup>2</sup> /asukas	28,3
Asumistiheys huonetta/hlö	1,11

## ASUNNOT 31.12.2012

Bostäder Dwellings

Asunnot yhteensä	9 495	%
Pientaloasunnot	59	0,6
Vuokra-asunnot	4 556	48,0
ARA-vuokra-asunnot	271	2,9



## Rakennuskanta

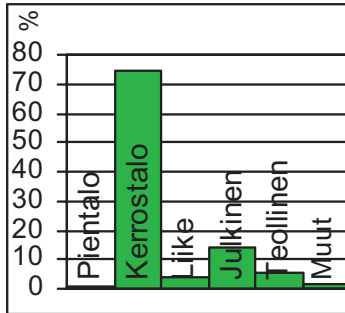

byggnadsbeståndet  
building stock

## Työpaikat

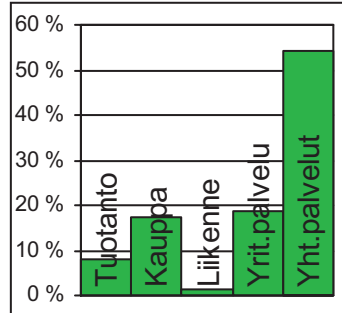

jobb  
jobs

## Kunnallisvaalit

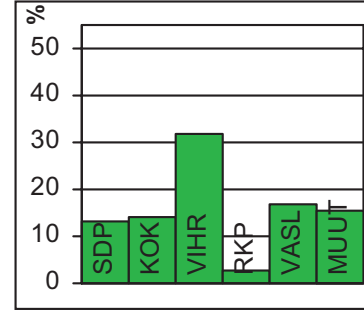

kommunalvalen  
municipal elections

## TYÖVOIMA 2012

Arbetskraft / Labour force	%
Työttömyysaste	9,4
Pitkäaikaistyöttömyys	20,8
Nuorisotyöttömyysaste	5,7
Työllisyysaste (2011)	73,8

## TOIMITILARAKENNUKSET 31.12.2012

Verksamhetslokaler / Business premises	kerrosala 1000 m2	%
Toimitilarakennukset yhteensä	177	
Liikerakennukset	28	15,8
Julkiset rakennukset	98	55,4
Teollisuus- ja varastorakennukset	40	22,6
Muut rakennukset	11	6,2

## LASTEN PÄIVÄHOITO 2012

Barndagvård / Child day care	lkm.	/100 lasta
Päiväkodit	2	
Lapset päiväkotihoidossa	148	57,6
Lapset perhepäivähoidossa	6	2,3
Lapset kotihoidon tuen piirissä	68	26,5
Lapset yksityisen hoidon tuen piirissä	13	5,1

## KOULUT 2013

Skolor / Schools	kouluja	oppilaita
Suomenkieliset ala-asteet	2	345
Suomenkieliset yläasteet	2	465
Ruotsinkieliset ala-asteet	1	29
Ruotsinkielinen yläasteet	1	131
Lukiot	1	481
Erikois- ja erityiskoulut	0	0

## TERVEYSPALVELUT 2012

Hälsovård / Health care	lkm.	/asukas
Avohoitokäynnit yhteensä	110 607	9,3
Perusterveydenhuolto	88 943	7,5
Erikoissairaanhoido	21 664	1,8

## SOSIAALIPALVELUT 2012

Socialservice / Social services	lkm.	/100
Toimeentulotuen saajat	1 190	10,0
Lastensuojelun asiakkaat, 0 - 17-v.	62	11,6

## PALVELUPISTEET 2013

Serviceställen / Service facilities	lkm.
Kirjastot	0
Terveysasemat	0
Leikkipuistot	1
Uimahallit	1
Liikuntasalit ja -hallit	14
Pallokentät	2
Kirkot	2
Postit	0
KELA:n toimistot	0
Apteekit (2011)	2
Alkot	1
Päivittäistavarakaupat (2011)	11
Muut vähittäiskaupat (2011)	48
Ravintolat (2011)	58

## ULKOKOILU 2013

Frituftsliv / Outdoor recreation	lkm.
Puistoa, ha	15
Metsää, ha	9
Uimarannat, kpl	0

## LIIKENNE 2007-11

Trafik / Traffic	lkm.
Jalankulkijaonnettomuudet keskimäärin/vuosi	5,2
Henkilövahinko-onnettomuudet keskimäärin/vuosi	7,0
Autottomat asutokunnat, % (2010)	74,3

## ALUESUHDELUKUJA 1.1.2013

Lokala tätheter / Area ratios	lkm.
Asukkaita/km2	13 095
Työpaikkoja/km2	3 324
Kerrosala/ha	7 664



Puu-Vallila rakennettiin vuosina 1910–27 ja se oli aikansa rakentamishanteiden malliesimerkki. Alue saneerattiin 1980-luvulla, ja miljöö on säilynyt yhtenäisenä. Vallilan muissakin osissa toteutettiin rakennustaiteellisia ja sosiaalisia ihanteita, muun muassa Koneen ja Silta Oy:n suuri umpikortteli. Vallilassa oli työväenasuntoalueiden yleisen luonteen mukaisesti pääosin vain pieniä asuntoja. Lasten ja varsinkin koululaisten määrä vähentyi 1980-luvulle asti. Vallilan peruspiiriin kuuluva Hermannin oli villisti kasvava tiivis puutaloalue 1890-luvulla. Alue sai nimensä Kumpulan kartanon omistajan Herman Standertskjöld-Nordenstamin mukaan. Nykyinen Hermannin on rakennettu 1950- ja 1960-luvuilla kokonaan uudestaan ja vanhoja puutaloja on enää muutama.

Vallilan teollisuusalue on muuttunut, koska teollisuustyöpaikkojen osuus on vähentynyt kolmannekseen 1970-luvun alkuun verrattuna ja tilalle on noussut rahoituksen ja erityisesti tietoliikenteen toimitiloja. Osa vanhemmista teollisuusrakennuksista on muutettu taiteilijoiden ja muotoilijoiden käyttöön. Aleksis Kivenkatuun rajoittuvan Pasilan konepajan alueen teollisuuskortteli muutetaan asuin- ja toimitilakäyttöön. Historiallisesti arvokkaat rakennukset suojellaan kaavalla. Ensimmäiset asunnot valmistuivat joulukuussa 2007, rakentaminen jatkuu vuoteen 2016. Alueelle muuttaa lähes 3 000 asukasta.

Hämeentien ja Mäkelänkadun risteuksen tuntuman puistomaiseen ympäristöön on rakennettu Etelä-Hermannin asuinalue, joka vietti avajaisiaan vuonna 2012. Paikalla olivat aiemmin Valtion eläinlääkintä- ja elintarvikelaitokset, jotka muuttivat Viikkiin vuonna 2006. Entinen eläinlääketieteellinen korkeakoulu, muun muassa pieneläinklinikka, purettiin ja tilalle on rakennettu asuinrakennuksia. Etelä-Hermannin asuinkorttelit jakaantuvat neljään suurkortteliin. Vehreys on säilynyt, koska uudisrakennukset hyödyntävät purettavia rakennuksia ja kunnioittavat vanhaa puustoa.

Till VALLGÅRDS distrikt hör bostadsområdena Hermanstad och Vallgård, med stora arbetsplatsområden. De ursprungliga trähusen i Hermanstad har med tiden nästan helt ersatts med nya byggnader. Trä-Vallgård, som byggdes 1910–27 och var ett mönster för sin tids byggnadsideal, sanerades på 1980-talet, och miljön förblev enhetlig och intakt. Hermanstad utvidgas efter hand mot stranden. Vallgårds industriområde håller delvis på att ändras om: Fredriksbergs mekaniska verkstadsområde görs om till bostäder och affärs- och kontorslokaler, och de historiskt värdefulla byggnaderna fredas i stadsplanen. I den parklika miljön nära korsningen av Tavastvägen och Backasgatan har man byggt bostadsområdet Södra Hermanstad, vars bostadskvarter är uppdelade i fyra storkvarter.

VALLILA district comprises the residential blocks of Hermannin and Vallila, with large job areas. Today's Hermannin has been almost totally rebuilt, and only a few of the original wooden houses are left. Wooden Puu-Vallila, built in 1910–27, is a model example of Finnish construction ideals of that time. It was restored in the 1980s, and the milieu has remained intact. Vallila has mainly small dwellings, and the number of children decreased dramatically up until the 1980s. Hermannin is gradually enlarged towards the shore. In Vallila, the grounds of the VR State Railways' mechanical engineering depot have been and are being converted for housing and business premises, and historically valuable buildings are preserved. In the park-like milieu near the crossing between Hämeentie and Mäkelänkatu streets, the Etelä-Hermannin housing development has been erected, with housing blocks grouped into four major blocks.

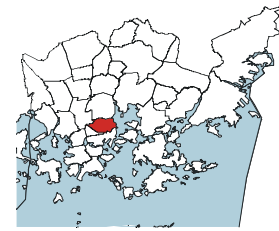
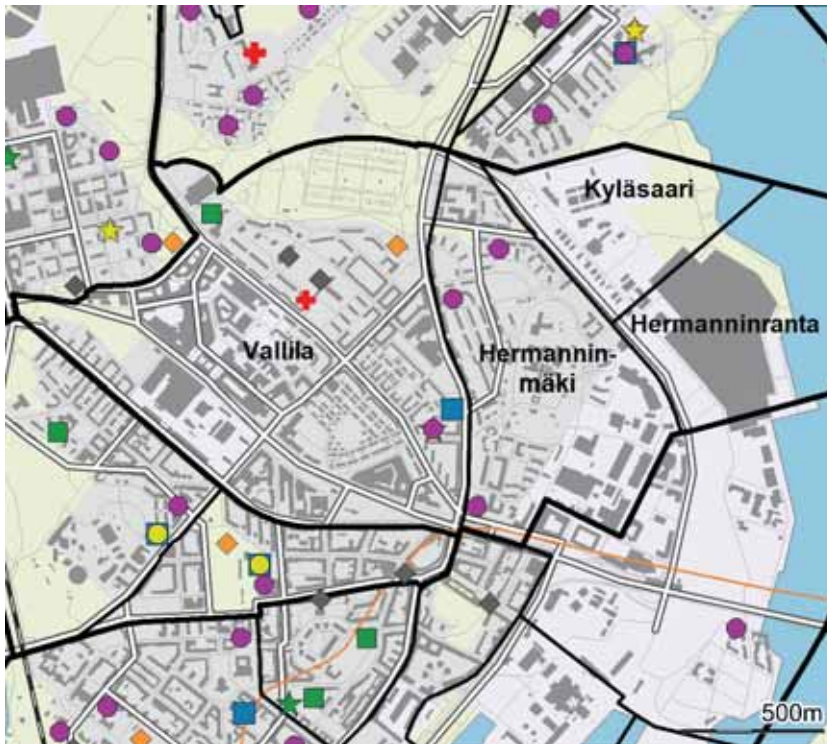

- ◆ Leikkipuisto
- Päiväkoti
- Ala-aste
- Yläaste
- Lukio
- ▲ Erityis- ja erikoiskoulu
- ★ Nuorisotalo
- ★ Kirjasto
- ★ Kulttuurikeskus
- ✚ Terveysasema
- ✚ Sairaala
- ◆ Väestönsuoja

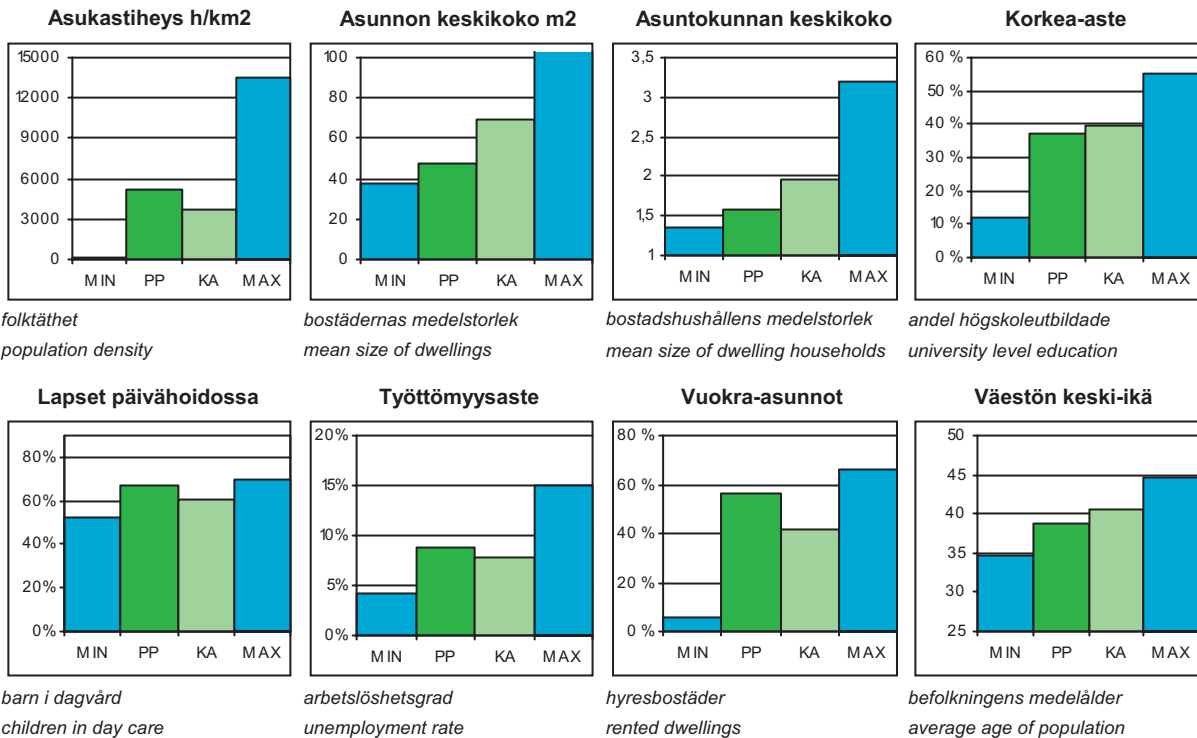

PP = Peruspiirin arvo  
KA = Kaupungin peruspiirien keskiarvo

MIN = Peruspiirien pienin arvo  
MAX = Peruspiirien suurin arvo

## ALUEET Väestö 1.1.2013 Työpaikat 31.12.2011

Områden District

Alue	Maapinta-ala km <sup>2</sup>	Asukkaat	Työpaikat
211 Hermannimäki	0,68	5 292	3 241
212 Hermanniranta	0,28	0	81
213 Kyläsaari	0,30	36	272
220 Vallila	1,39	8 186	18 431
<b>Yhteensä</b>	<b>2,65</b>	<b>13 514</b>	<b>22 025</b>

## ÄIDINKIELI JA KANSALAISSUUS 1.1.2013

Modersmål och nationalitet Mother tongue and nationality

Suomenkieliset	11 851	87,7 %
Ruotsinkieliset	563	4,2
Vieraskieliset	1 100	8,1
Ulkomaalaiset	794	5,9
Ulkomaalaistaustaiset	1 203	8,9
H:gissä syntyneet	4 778	35,4

## VÄESTÖNMUUTOKSET 2012

Befolkningsförändringar Vital statistics

Syntyneet lkm.	181	13,5 / 1000 as.
Kuolleet lkm.	103	7,7
Muuttaneet alueelle lkm.	2 515	188,0
Muuttaneet alueelta lkm.	2 636	197,1

### Asuntokannan ikä

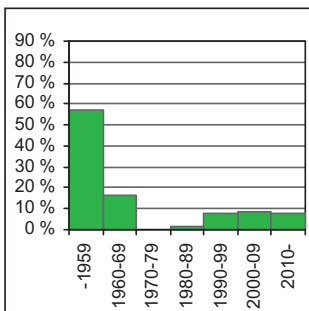

bostadsbeståndets ålder  
age of dwelling stock

### Huoneistotyytit

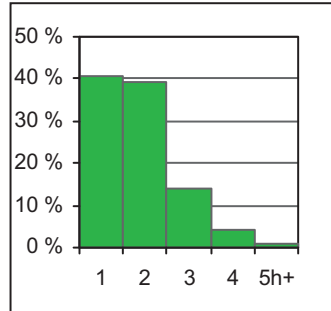

lägenhetstyper  
types of dwellings

### Väestö

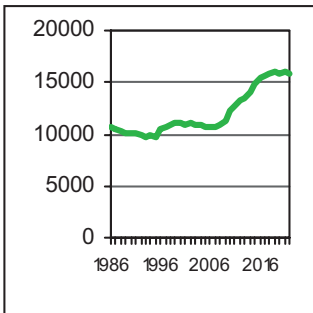

befolkning  
population

### Asuntotuotanto

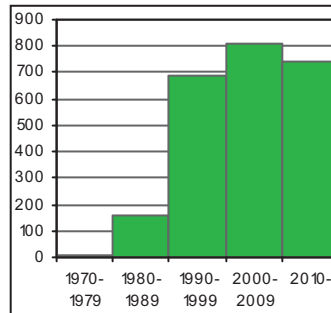

bostadsproduktion  
housing production

## IKÄRAKENNE 1.1.2013

Ålderstrukturen Age structure

0 - 6 -vuotiaat	798	5,9
7 - 15 -vuotiaat	466	3,5
16 - 18 -vuotiaat	226	1,7
19 - 24 -vuotiaat	1 624	12,0
25 - 39 -vuotiaat	5 093	37,7
40 - 64 -vuotiaat	3 713	27,5
Yli 65 -vuotiaat	1 594	11,8

## VÄESTÖENNUSTE 2023

Befolkningsprognos Population forecast

0 - 6 -vuotiaat	1 030	6,3
7 - 15 -vuotiaat	948	5,8
16 - 64 -vuotiaat	12 091	73,8
Yli 65 -vuotiaat	2 321	14,2

## PERHEET JA ASUNTOKUNNAT 1.1.2013

Familjer och bostadshushåll

Families and households

Asuntokuntien lkm.	8 319
Asuntokunnan keskikoko	1,58
1-hengen asuntokunnat	4 974
Perheiden lkm.	2 956
Lapsiperheiden lkm.	1 101
Perheen keskikoko	2,40

## KOULUTUSTASO 31.12.2011

Utbildningsnivå Educational level

15 vuotta täyttäneiden lkm.	12 231	
Enintään perusaste	3 029	24,8
Keskiaste	4 697	38,4
Alempi korkea-aste	2 613	21,4
Ylempi korkea-aste	1 892	15,5
Lukiota käyvät ja osuus 16 - 18 -vuotiaista	124	59,2
Ammattikoulua käyvät ja osuus 16 - 18 -vuotiaista	57	25,2

## TULOTASO 2011

Inkomster Income

Tulot/asukas €	24 357
Tulot/yli 15-vuotiaat €	26 034
Tulot/asuntokunta €	38 467

## ASUMISOLOT 31.12.2012

Boende Housing

Asunnon keskikoko m <sup>2</sup>	47,5
Asumisväljyys m <sup>2</sup> /asukas	30,4
Asumistiheys huonetta/hlö	1,18

## ASUNNOT 31.12.2012

Bostäder Dwellings

Asunnot yhteensä	9 082	%
Pientaloasunnot	34	0,4
Vuokra-asunnot	4 907	54,0
ARA-vuokra-asunnot	2 284	25,1

## Rakennuskanta

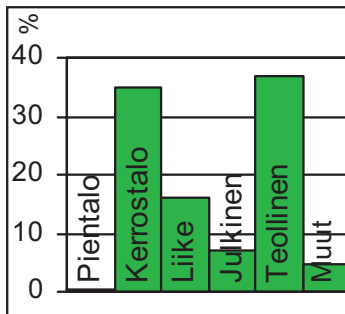

byggnadsbeståndet  
building stock

## Työpaikat

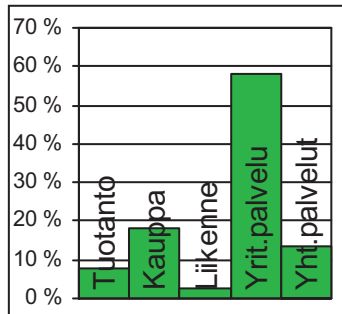

jobb  
jobs

## Kunnallisvaalit

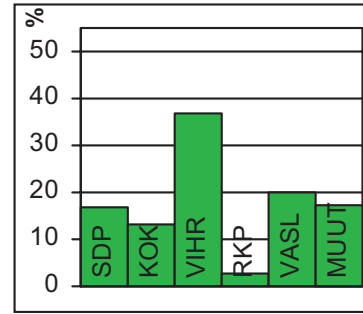

kommunalvalen  
municipal elections

### TYÖVOIMA 2012

Arbetskraft / Labour force	%
Työttömyysaste	8,8
Pitkäaikaistyöttömyys	22,7
Nuorisotyöttömyysaste	5,5
Työllisyysaste (2011)	72,1

### TOIMITILARAKENNUKSET 31.12.2012

Verksamhetslokaler / Business premises	kerrosala 1000 m2	%
Toimitilarakennukset yhteensä	1 085	
Liikerakennukset	271	25,0
Julkiset rakennukset	119	11,0
Teollisuus- ja varastorakennukset	616	56,8
Muut rakennukset	79	7,3

### LASTEN PÄIVÄHOITO 2012

Barn dagvård / Child day care	lkm.	/100 lasta
Päiväkodit	4	
Lapset päiväkotihoidossa	426	67,0
Lapset perhepäivähoidossa	16	2,5
Lapset kotihoidon tuen piirissä	143	22,5
Lapset yksityisen hoidon tuen piirissä	27	4,3

### KOULUT 2013

Skolor / Schools	kouluja	oppilaita
Suomenkieliset ala-asteet	1	280
Suomenkieliset yläasteet	0	0
Ruotsinkieliset ala-asteet	0	0
Ruotsinkielinen yläasteet	0	0
Lukiot	1	834
Erikois- ja erityiskoulut	0	0

### TERVEYSPALVELUT 2012

Hälsovård / Health care	lkm.	/asukas
Avohoitokäynnit yhteensä	136 440	10,1
Perusterveydenhuolto	112 696	8,3
Erikoissairaanhoido	23 744	1,8

### SOSIAALIPALVELUT 2012

Socialservice / Social services	lkm.	/100
Toimeentulotuen saajat	1 354	10,0
Lastensuojelun asiakkaita, 0 - 17-v.	129	9,2

### PALVELUPISTEET 2013

Service ställen / Service facilities	lkm.
Kirjastot	1
Terveysasemat	1
Leikkipuistot	1
Uimahallit	1
Liikuntasalit ja -hallit	8
Pallokentät	7
Kirkot	1
Postit	1
KELA:n toimistot	0
Apteekit (2011)	1
Alkot	0
Päivittäistavarakaupat (2011)	18
Muut vähittäiskaupat (2011)	70
Ravintolat (2011)	38

### ULKOKILU 2013

Frituftsliv / Outdoor recreation	lkm.
Puistoa, ha	31
Metsää, ha	3
Uimarannat, kpl	0

### LIIKENNE 2007-11

Trafik / Traffic	lkm.
Jalankulkijaonnettomuudet keskimäärin/vuosi	7,0
Henkilövahinko-onnettomuudet keskimäärin/vuosi	26,8
Autottomat asutuskunnat, % (2010)	69,8

### ALUESUHDELUKUJA 1.1.2013

Lokala tätheter / Area ratios	lkm.
Asukkaita/km2	5 100
Työpaikkoja/km2	8 311
Kerrosala/ha	6 325





Pasilan konepajan rakentaminen 1900-luvun alussa suuntasi kaupungin kasvua Pasilan suuntaan. Eliel Saarisen vuoden 1918 "Suur-Helsingin asemakaavan ehdotuksessa" esitettiin vastavalmistuneen Helsingin rautatieaseman toimintojen siirtämistä Pasilaan ja tiivistä kaupunkirakennetta aseman molemmille puolille. Suunnitelma ei tuolloin toteutunut, mutta ajatus Pasilan rakentamisesta jäi itämään. Puutaloalue purettiin 1970-luvun lopussa Länsi-Pasilassa uusien asuntoalueiden tieltä, ja jokunen puutalo säästettiin muistona menneen ajan ilmeestä.

Itä-Pasila rakennettiin 1960-luvun lopun tekniikkaa ihannoivassa hengessä: jalankulku ja moottoriliikenne omille tasoilleen ja rakentaminen oli massiivista. Toimitilaa syntyi runsaasti, ja monet virastot ja yritykset muuttivat keskustasta Itä-Pasilaan. Länsi-Pasilassa asuntokorttelit rakennettiin yhdennäköisemmiksi ja matalammiksi kuin Itä-Pasilassa, vaikka Länsi-Pasila on tehokkaasti rakennettu. Keskuspuiston välitön läheisyys tekee alueesta lapsiperheille sopivan.

Pasilan alueella asuu noin 8 900 ihmistä ja työpaikkoja on lähes 25 000, kuten muun muassa Helsingin Messukeskus, Pasilan tv- ja radiokeskittymä, urheilu- ja viihdekeskus Hartwall Areena, pääkirjasto ja poliisitalo. Ilmala on muuttumassa kaupunkimaiseksi media- ja yritystoiminnan alueeksi ja asuinalueeksi. Pohjois-Pasilassa Ilmalan ratapihan ja Keskuspuiston välinen alue muuttuu työpaikka- ja asuinalueeksi, kun nykyiset varikko- ja varastotoiminnot siirtyvät muualle.

Keski-Pasilaa kehitetään urbaaniksi työ-, palvelu- ja asuinalueeksi. Keski-Pasilan rakentamisen tavoitteena on yhdistää rata-alueen jakama Itä- ja Länsi-Pasila ja luoda alueesta Pasilan keskus. Keski-Pasilan rakentaminen käynnistyy aikaisintaan vuonna 2015.

Det nuvarande BÖLE gestaltades redan i Eliel Saarinsens stadsplaneförslag för Stor-Helsingfors av år 1918, där Järnvägsstationen skulle flyttas till Böle med ett tätt stadssamhälle på var sida. Östra Böle byggdes på 1960-talet enligt principen att skilja fotgängartrafik och motortrafik från varandra. Massiva kontorsbyggnader och bostadshus står här i bästa sämja. Bostadshusen som på 1980-talet byggdes i Västra Böle blev mindre och mera varierade. Mellersta Böle planeras bli ett område för affärer, kontor, förvaltning och service samt boende. Målet är att förena Östra och Västra Böle, som skiljs åt av bangården, och att skapa ett localcentrum i området. Böle har nästan 25 000 jobb, och är ett alternativ till arbetsplatsområdena i affärscentrum.

Today's PASILA was already shaped in Eliel Saarinen's 1918 town plan for a Greater Helsinki, which suggested that the central railway station be moved to Pasila, with densely built areas on both sides of the railway. Itä-Pasila was built according to a pattern where pedestrian zones are separated from motor vehicle zones. The area has a mixture of large office buildings and residential blocks of flats. In Länsi-Pasila, residential blocks of flats were built in the 1980s, but with smaller-scale architecture. The goal is to unite Itä-Pasila and Länsi-Pasila, which are separated by the rail yard, into a large local centre. With around almost 25,000 jobs today, Pasila competes with the main city centre as a location for business.

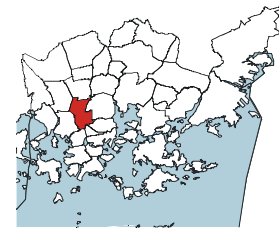
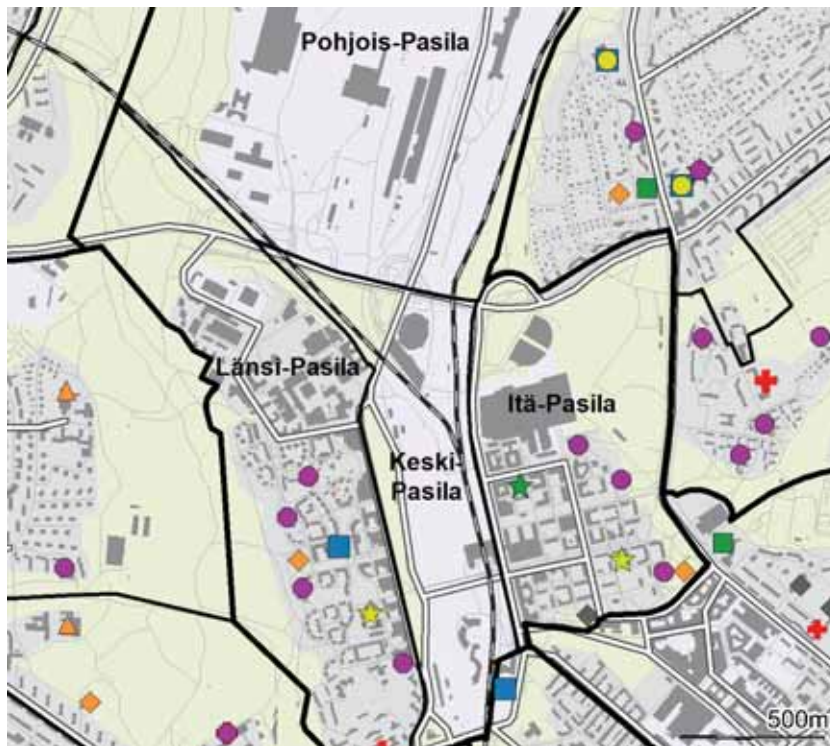

- ◆ Leikkipuisto
- Päiväkoti
- Ala-aste
- Yläaste
- Lukio
- ▲ Erityis- ja erikoiskoulu
- ★ Nuorisotalo
- ★ Kirjasto
- ★ Kulttuurikeskus
- ✚ Terveysasema
- ✚ Sairaala
- ◆ Väestönsuoja

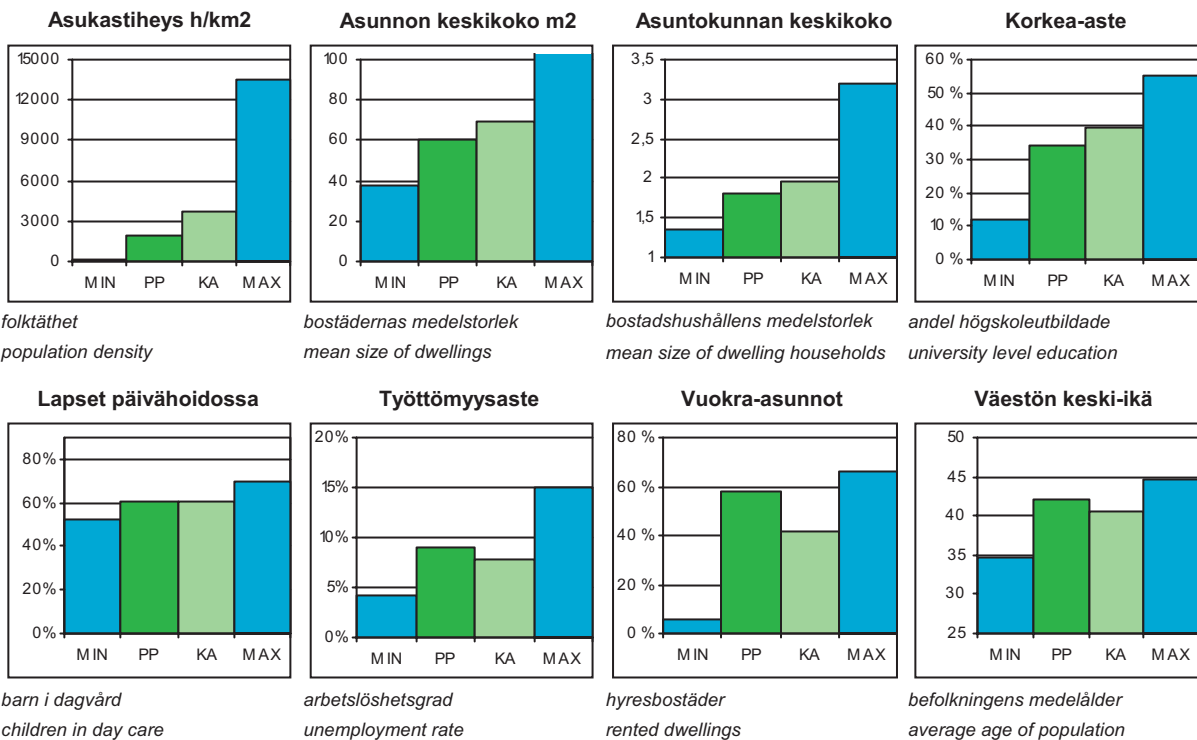

PP = Peruspiirin arvo  
KA = Kaupungin peruspiirien keskiarvo

MIN = Peruspiirien pienin arvo  
MAX = Peruspiirien suurin arvo

## ALUEET Väestö 1.1.2013 Työpaikat 31.12.2011

Områden District

Alue	Maapinta-ala km2	Asukkaat	Työpaikat
171 Länsi-Pasila	1,13	4 826	11 270
172 Pohjois-Pasila	1,65	0	4 537
173 Itä-Pasila	0,84	3 908	8 744
174 Keski-Pasila	0,60	132	359
<b>Yhteensä</b>	<b>4,22</b>	<b>8 866</b>	<b>24 910</b>

## ÄIDINKIELI JA KANSALAISSUUS 1.1.2013

Modersmål och nationalitet Mother tongue and nationality

Suomenkieliset	7 209	81,3 %
Ruotsinkieliset	318	3,6
Vieraskieliset	1 339	15,1
Ulkomaalaiset	866	9,8
Ulkomaalaistaustaiset	1 264	14,3
H:gissä syntyneet	3 000	33,8

## VÄESTÖNMUUTOKSET 2012

Befolkningsförändringar Vital statistics

Syntyneet lkm.	81	9,3 / 1000 as.
Kuolleet lkm.	97	11,1
Muuttaneet alueelle lkm.	1 349	154,6
Muuttaneet alueelta lkm.	1 268	145,3

### Asuntokannan ikä

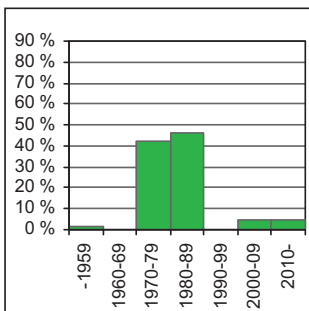

bostadsbeståndets ålder  
age of dwelling stock

### Huoneistotyytit

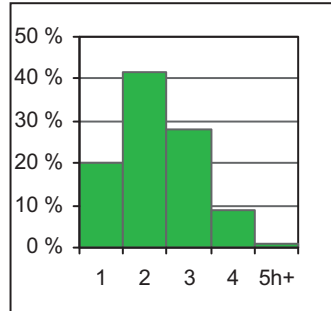

lägenhetstyper  
types of dwellings

### Väestö

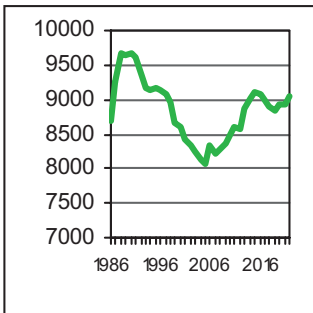

befolkning  
population

### Asuntotuotanto

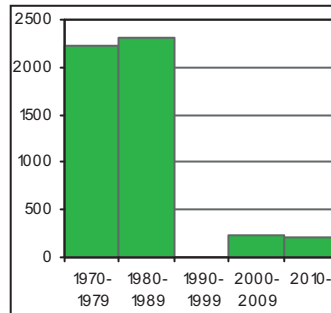

bostadsproduktion  
housing production

## IKÄRAKENNE 1.1.2013

Ålderstrukturen Age structure

0 - 6 -vuotiaat	508	5,7
7 - 15 -vuotiaat	447	5,0
16 - 18 -vuotiaat	194	2,2
19 - 24 -vuotiaat	989	11,2
25 - 39 -vuotiaat	2 393	27,0
40 - 64 -vuotiaat	2 736	30,9
Yli 65 -vuotiaat	1 599	18,0

## VÄESTÖENNUSTE 2023

Befolkningsprognos Population forecast

0 - 6 -vuotiaat	646	6,9
7 - 15 -vuotiaat	495	5,3
16 - 64 -vuotiaat	6 221	65,9
Yli 65 -vuotiaat	2 074	22,0

## PERHEET JA ASUNTOKUNNAT 1.1.2013

Familjer och bostadshushåll

Families and households

Asuntokuntien lkm.	4 735
Asuntokunnan keskikoko	1,81
1-hengen asuntokunnat	2 225
Perheiden lkm.	2 187
Lapsiperheiden lkm.	853
Perheen keskikoko	2,50

## KOULUTUSTASO 31.12.2011

Utbildningsnivå Educational level

15 vuotta täyttäneiden lkm.	7 741	
Enintään perusaste	2 260	29,2
Keskiaaste	2 846	36,8
Alempi korkea-aste	1 604	20,7
Ylempi korkea-aste	1 031	13,3
Lukiota käyvät ja osuus 16 - 18 -vuotiaista	122	59,6
Ammattikoulua käyvät ja osuus 16 - 18 -vuotiaista	46	23,7

## TULOTASO 2011

Inkomster Income

Tulot/asukas €	23 375
Tulot/yli 15-vuotiaat €	25 477
Tulot/asuntokunta €	42 484

## ASUMISOLOT 31.12.2012

Boende Housing

Asunnon keskikoko m2	60,2
Asumisväljyys m2/asukas	33,5
Asumistiheys huonetta/hlö	1,28

## ASUNNOT 31.12.2012

Bostäder Dwellings

Asunnot yhteensä	4 998	%
Pientaloasunnot	23	0,5
Vuokra-asunnot	2 773	55,5
ARA-vuokra-asunnot	2 126	42,5

**Rakennuskanta**

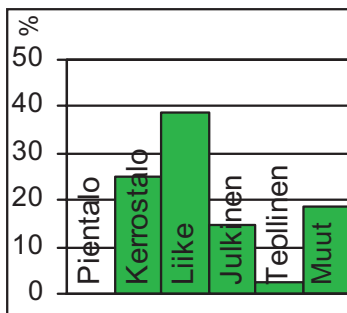

byggnadsbeståndet  
building stock

**Työpaikat**

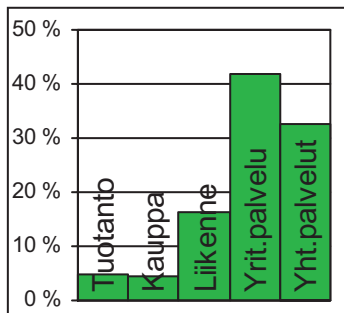

jobb  
jobs

**Kunnallisvaalit**

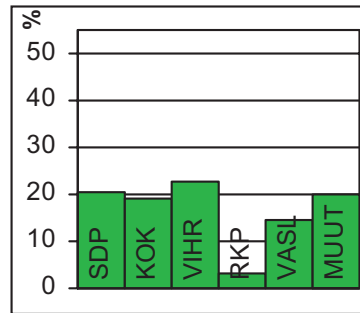

kommunalvalen  
municipal elections

**TYÖVOIMA 2012**

Arbetskraft / Labour force	%
Työttömyysaste	8,9
Pitkäaikaistyöttömyys	22,4
Nuorisotyöttömyysaste	4,5
Työllisyysaste (2011)	65,4

**TOIMITILARAKENNUKSET 31.12.2012**

Verksamhetslokaler / Business premises	kerrosala 1000 m2	%
Toimitilarakennukset yhteensä	1 209	
Liikerakennukset	628	51,9
Julkiset rakennukset	242	20,0
Teollisuus- ja varastorakennukset	38	3,1
Muut rakennukset	300	24,8

**LASTEN PÄIVÄHOITO 2012**

Barndagvård / Child day care	lkm.	/100 lasta
Päiväkodit	7	
Lapset päiväkotihoidossa	259	60,5
Lapset perhepäivähoidossa	14	3,3
Lapset kotihoidon tuen piirissä	98	22,9
Lapset yksityisen hoidon tuen piirissä	23	5,4

**KOULUT 2013**

Skolor / Schools	kouluja	oppilaita
Suomenkieliset ala-asteet	1	94
Suomenkieliset yläasteet	0	0
Ruotsinkieliset ala-asteet	0	0
Ruotsinkielinen yläasteet	0	0
Lukiot	0	0
Erikois- ja erityiskoulut	0	0

**TERVEYSPALVELUT 2012**

Hälsovård / Health care	lkm.	/asukas
Avohoitokäynnit yhteensä	107 728	12,2
Perusterveydenhuolto	91 077	10,3
Erikoissairaanhoido	16 651	1,9

**SOSIAALIPALVELUT 2012**

Socialservice / Social services	lkm.	/100
Toimeentulotuen saajat	1 026	11,6
Lastensuojelun asiakkaat, 0 - 17-v.	133	12,3

**PALVELUPISTEET 2013**

Serviceställen / Service facilities	lkm.
Kirjastot	1
Terveysasemat	0
Leikkipuistot	2
Uimahallit	0
Liikuntasalit ja -hallit	7
Pallokentät	10
Kirkot	1
Postit	2
KELA:n toimistot	0
Apteekit (2011)	2
Alkot	1
Päivittäistavarakaupat (2011)	12
Muut vähittäiskaupat (2011)	24
Ravintolat (2011)	32

**ULKOKILU 2013**

Frituftsliv / Outdoor recreation	lkm.
Puistoa, ha	16
Metsää, ha	54
Uimarannat, kpl	0

**LIIKENNE 2007-11**

Trafik / Traffic	keskimäärin/vuosi
Jalankulkijaonnettomuudet	3,2
Henkilövahinko-onnettomuudet	13,0
Autottomat asutokunnat, % (2010)	63,5

**ALUESUHDELUKUJA 1.1.2013**

Lokala tätheter / Area ratios	lkm.
Asukkaita/km2	2 101
Työpaikkoja/km2	5 903
Kerrosala/ha	3 837





Vanhakaupunki on saanut nimensä siitä, että Vantaanjoen suulle perustettiin alkuperäinen Helsinki vuonna 1550. Sieltä kaupunki siirrettiin nykyiselle paikalleen Vironniemelle 1640. Vanhasta asutuksesta on vain arkeologisia löytöjä. Nykyään alueella on muun muassa kaupungin ensimmäisen vesilaitoksen tuotantorakennuksia. Niihin sijoittuu esimerkiksi Tekniikan museo.

Toukola on pääosin 1920- ja 1930-luvuilla rakennettua puutaloaluetta, jota reunustavat Hämeentien varrelle 1950-luvulla rakennetut kerrostalot. Arabian posliinitehdas on tehdasalueen tehtaista vanhin ja kuuluisin. Tehdas rakennutti joukon huvilamaisia työväenasuntoja. Kumpulan vanhaa puutaloaluetta ovat täydentäneet viime vuosina muun muassa yliopiston laitokset.

Puu-Käpylä rakennettiin 1920-luvulla työväen "huvila-alueeksi". Perusparannettua aluetta pidetään arkkitehtonisesti parhaana puutaloalueena Helsingissä. Taivaskalliolla näkee edelleen yhden Helsingin ilmapuolustuksen tärkeistä tykkipattereista. 1930-luvun funkisalue Olympiakylä ja vastapäinen vuoden 1952 Olympialaisiin valmistunut Kisakylä ovat uudempaa asutusta Käpylässä. Koskelan omakotialuetta alettiin rakentaa 1930-luvun lopulla, ja kerrostalot on rakennettu 1960- ja 1970-luvuilla.

Arabianrannan noin 7 000 asukkaan asuntoalueen viimeiset rakennukset valmistuvat arviolta vuonna 2014. Asuinalue sijaitsee Arabian taideteollisuuskeskuksen vieressä, jonka ytimeen kuuluvat Fiskars, Taideteollinen korkeakoulu ja Pop & Jazz Konservatorio. Niiden ympärille muodostuu taideteollisuusalan yritysten työpaikkakeskittymä. Rantaan on rakennettu koko kaupunginosan laajuinen puistoalue.

GAMMELSTADEN vid Vanda ås mynning är stället där Helsingfors grundlades år 1550. Nu kantas forsen av gamla industribyggnader med bl. a. ett museum för teknik. I Majstad ligger den berömda Arabia porslinsfabrik. Trähusområdet i Gumtäkt har under senare år byggts ut bl. a. med universitetets institutioner. Trä-Kottby, byggt på 1920-talet, anses vara Helsingfors arkitektoniskt bästa trähusområde. I Kottby finns Olympiabyn, ett bostadsområde byggt på 1930-talet inför de olympiska spelen. Vid Majstadsstranden byggs det nya bostadsområdet Arabiastranden för ca 7 000 invånare, och bostadsbyggandet fortsätter till år 2014. Området ligger intill konstindustricentret i Arabia.

VANHAKAUPUNKI at the mouth of river Vantaa is the place where Helsinki was originally founded by Swedish king Gustav Vasa in 1550. Today, the rapids are rimmed with old buildings including a museum of technology. In Toukola lies the famous old Arabia china factory. In Kumpula, the University of Helsinki has built new premises. Puu-Käpylä is considered Helsinki's architecturally most interesting wooden house area. The Olympic Village, a district built in the 1930s for accommodation during the Olympics, lies in Käpylä. Near the waterfront in Toukolanranta, the Arabianranta housing area for around 7,000 inhabitants is being built, and construction will continue up until 2014. The area lies next to the Arabia Centre for arts, crafts and design.



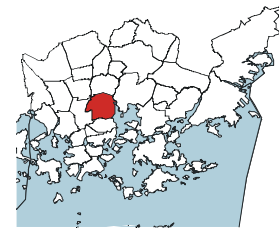
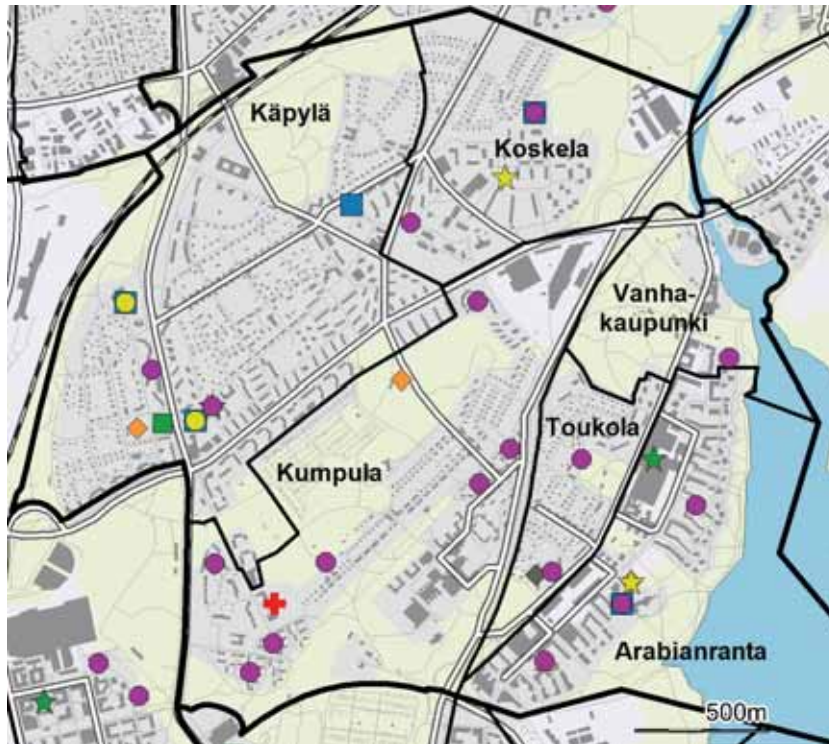

- ◆ Leikkipuisto
- Päiväkoti
- Ala-aste
- Yläaste
- Lukio
- ▲ Erityis- ja erikoiskoulu
- ★ Nuorisotalo
- ★ Kirjasto
- ★ Kulttuurikeskus
- ✚ Terveysasema
- ✚ Sairaala
- ◆ Väestönsuoja

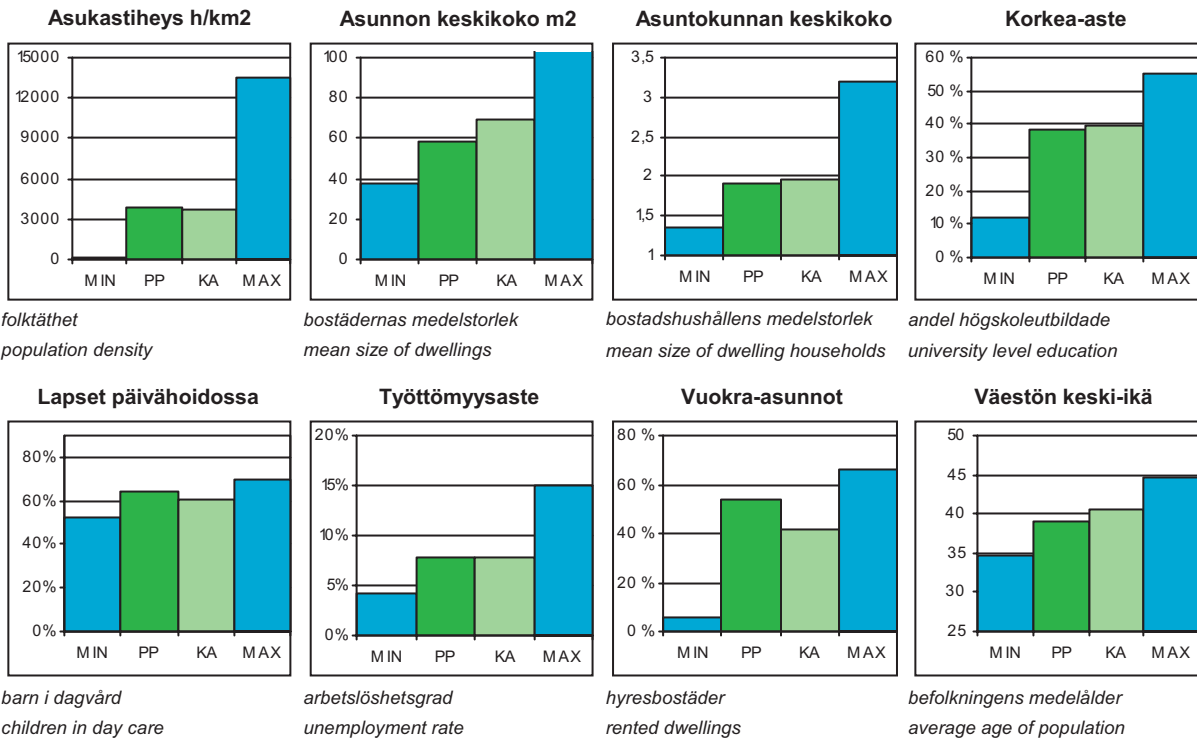

PP = Peruspiirin arvo  
KA = Kaupungin peruspiirien keskiarvo

MIN = Peruspiirien pienin arvo  
MAX = Peruspiirien suurin arvo

## ALUEET Väestö 1.1.2013 Työpaikat 31.12.2011

Områden District

Alue	Maapinta-ala km2	Asukkaat	Työpaikat
231 Toukola	0,31	1 440	127
232 Arabianranta	0,67	6 086	3 013
240 Kumpula	1,50	3 924	3 005
250 Käpylä	1,77	7 765	2 658
260 Koskela	0,78	3 312	1 092
270 Vanhakaupunki	0,35	794	568
<b>Yhteensä</b>	<b>5,38</b>	<b>23 321</b>	<b>10 463</b>

## ÄIDINKIELI JA KANSALAI SUUS 1.1.2013

Modersmål och nationalitet Mother tongue and nationality

Suomenkieliset	20 391	87,4 %
Ruotsinkieliset	1 217	5,2
Vieraskieliset	1 713	7,3
Ulkomaalaiset	1 208	5,2
Ulkomaalaistaustaiset	1 846	7,9
H:gissä syntyneet	10 309	44,2

## VÄESTÖNMUUTOKSET 2012

Befolkningsförändringar Vital statistics

Syntyneet lkm.	347	15,3 / 1000 as.
Kuolleet lkm.	187	8,2
Muuttaneet alueelle lkm.	4 495	198,1
Muuttaneet alueelta lkm.	3 812	168,0

### Asuntokannan ikä

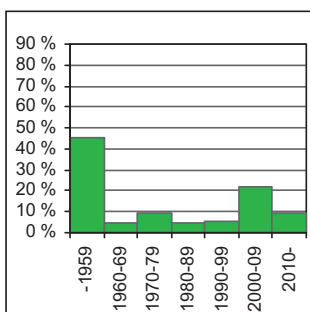

bostadsbeståndets ålder  
age of dwelling stock

### Huoneistotyytit

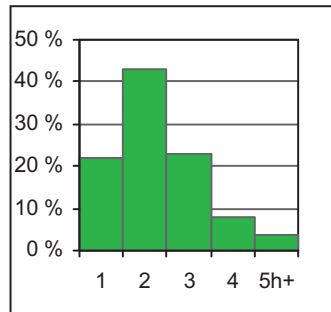

lägenhetstyper  
types of dwellings

### Väestö

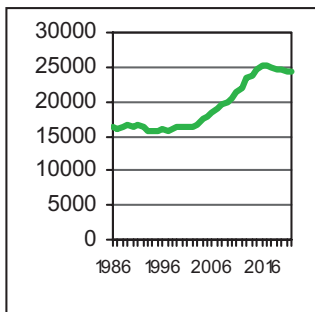

befolkning  
population

### Asuntotuotanto

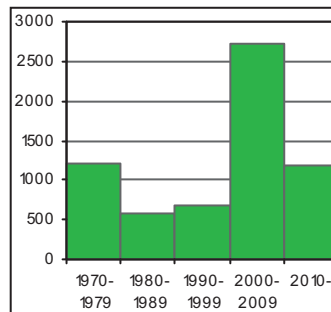

bostadsproduktion  
housing production

## IKÄRAKENNE 1.1.2013

Ålderstrukturen Age structure

0 - 6 -vuotiaat	2 027	8,7
7 - 15 -vuotiaat	1 638	7,0
16 - 18 -vuotiaat	562	2,4
19 - 24 -vuotiaat	2 422	10,4
25 - 39 -vuotiaat	6 565	28,2
40 - 64 -vuotiaat	6 727	28,9
Yli 65 -vuotiaat	3 380	14,5

## VÄESTÖENNUSTE 2023

Befolkningsprognos Population forecast

0 - 6 -vuotiaat	1 854	7,7
7 - 15 -vuotiaat	2 058	8,5
16 - 64 -vuotiaat	15 630	64,9
Yli 65 -vuotiaat	4 543	18,9

## PERHEET JA ASUNTOKUNNAT 1.1.2013

Familjer och bostadshushåll

Families and households

Asuntokuntien lkm.	11 972
Asuntokunnan keskikoko	1,90
1-hengen asuntokunnat	5 622
Perheiden lkm.	5 819
Lapsiperheiden lkm.	3 001
Perheen keskikoko	2,60

## KOULUTUSTASO 31.12.2011

Utbildningsnivå Educational level

15 vuotta täyttäneiden lkm.	18 995	
Enintään perusaste	5 012	26,4
Keskiaste	6 688	35,2
Alempi korkea-aste	3 937	20,7
Ylempi korkea-aste	3 358	17,7
Lukiota käyvät ja osuus 16 - 18 -vuotiaista	356	61,8
Ammattikoulua käyvät ja osuus 16 - 18 -vuotiaista	144	25,6

## TULOTASO 2011

Inkomster Income

Tulot/asukas €	24 509
Tulot/yli 15-vuotiaat €	28 315
Tulot/asuntokunta €	46 083

## ASUMISOLOT 31.12.2012

Boende Housing

Asunnon keskikoko m2	58,6
Asumisväljyys m2/asukas	31,0
Asumistiheys huonetta/hlö	1,22

## ASUNNOT 31.12.2012

Bostäder Dwellings

Asunnot yhteensä	12 611	
Pientaloasunnot	904	7,2
Vuokra-asunnot	6 926	54,9
ARA-vuokra-asunnot	4 753	37,7

**Rakennuskanta**

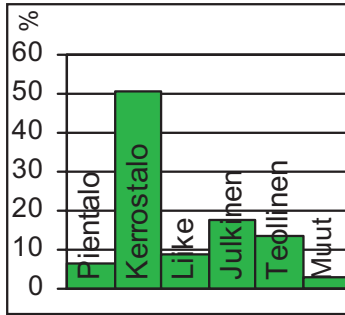

byggnadsbeståndet  
building stock

**Työpaikat**

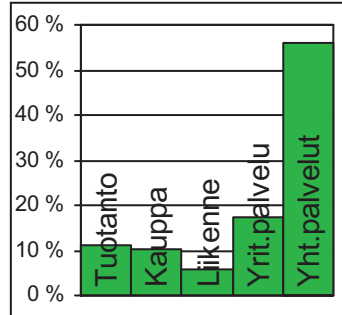

jobb  
jobs

**Kunnallisvaalit**

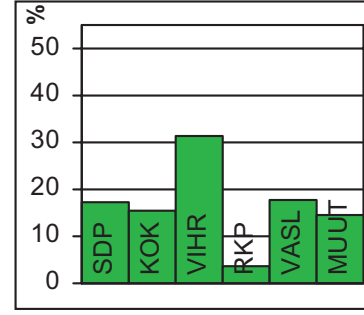

kommunalvalen  
municipal elections

**TYÖVOIMA 2012**

Arbetskraft / Labour force	%
Työttömyysaste	7,7
Pitkäaikaistyöttömyys	20,6
Nuorisotyöttömyysaste	5,6
Työllisyysaste (2011)	69,7

**TOIMITILARAKENNUKSET 31.12.2012**

Verksamhetslokaler / Business premises	kerrosala 1000 m2	%
Toimitilarakennukset yhteensä	689	
Liikerakennukset	138	20,0
Julkiset rakennukset	282	40,9
Teollisuus- ja varastorakennukset	223	32,4
Muut rakennukset	47	6,8

**LASTEN PÄIVÄHOITO 2012**

Barndagvård / Child day care	lkm.	/100 lasta
Päiväkodit	17	
Lapset päiväkotihoidossa	1 084	64,7
Lapset perhepäivähoidossa	32	1,9
Lapset kotihoidon tuen piirissä	383	22,9
Lapset yksityisen hoidon tuen piirissä	77	4,6

**KOULUT 2013**

Skolor / Schools	kouluja	oppilaita
Suomenkieliset ala-asteet	4	1 120
Suomenkieliset yläasteet	3	466
Ruotsinkieliset ala-asteet	1	141
Ruotsinkielinen yläasteet	0	0
Lukiot	2	930
Erikois- ja erityiskoulut	0	0

**TERVEYSPALVELUT 2012**

Hälsovård / Health care	lkm.	/asukas
Avohoitokäynnit yhteensä	240 066	10,3
Perusterveydenhuolto	200 884	8,6
Erikoissairaanhoido	39 182	1,7

**SOSIAALIPALVELUT 2012**

Socialservice / Social services	lkm.	/100
Toimeentulotuen saajat	1 545	6,6
Lastensuojelun asiakkaat, 0 - 17-v.	369	9,2

**PALVELUPISTEET 2013**

Serviceställen / Service facilities	lkm.
Kirjastot	2
Terveysasemat	1
Leikkipuistot	3
Uimahallit	0
Liikuntasalit ja -hallit	17
Pallokentät	18
Kirkot	2
Postit	2
KELA:n toimistot	1
Apteekit (2011)	3
Alkot	1
Päivittäistavarakaupat (2011)	23
Muut vähittäiskaupat (2011)	60
Ravintolat (2011)	30

**ULKOKILU 2013**

Friluftsliv / Outdoor recreation	
Puistoa, ha	66
Metsää, ha	101
Uimarannat, kpl	0

**LIIKENNE 2007-11**

Trafik / Traffic	
Jalankulkijaonnettomuudet keskimäärin/vuosi	4,2
Henkilövahinko-onnettomuudet keskimäärin/vuosi	24,0
Autottomat asutuskunnat, % (2010)	58,7

**ALUESUHDELUKUJA 1.1.2013**

Lokala tätheter / Area ratios	
Asukkaita/km2	4 327
Työpaikkoja/km2	1 941
Kerrosala/ha	2 994



Peruspiirit:

- 401 Maunula – Månsas
- 402 Länsi-Pakila – Västra Baggböle
- 403 Tuomarinkylä – Domarby
- 404 Oulunkylä - Äggelby
- 405 Itä-Pakila – Östra Baggböle

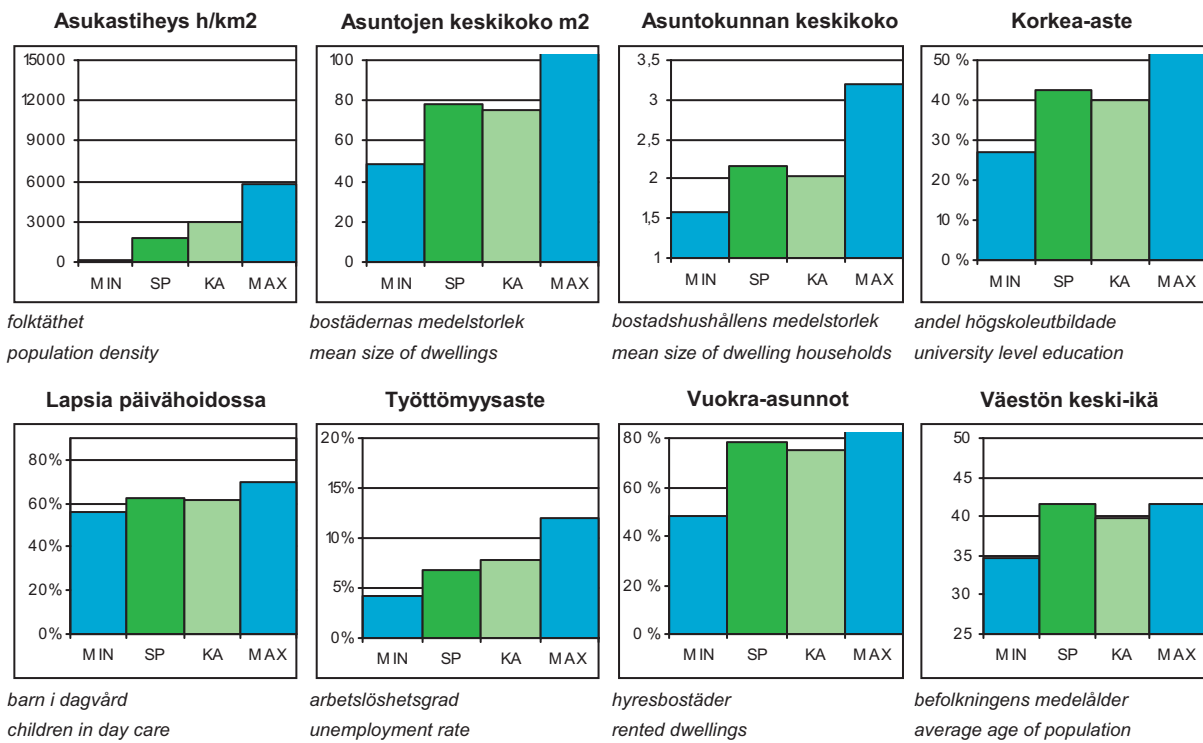
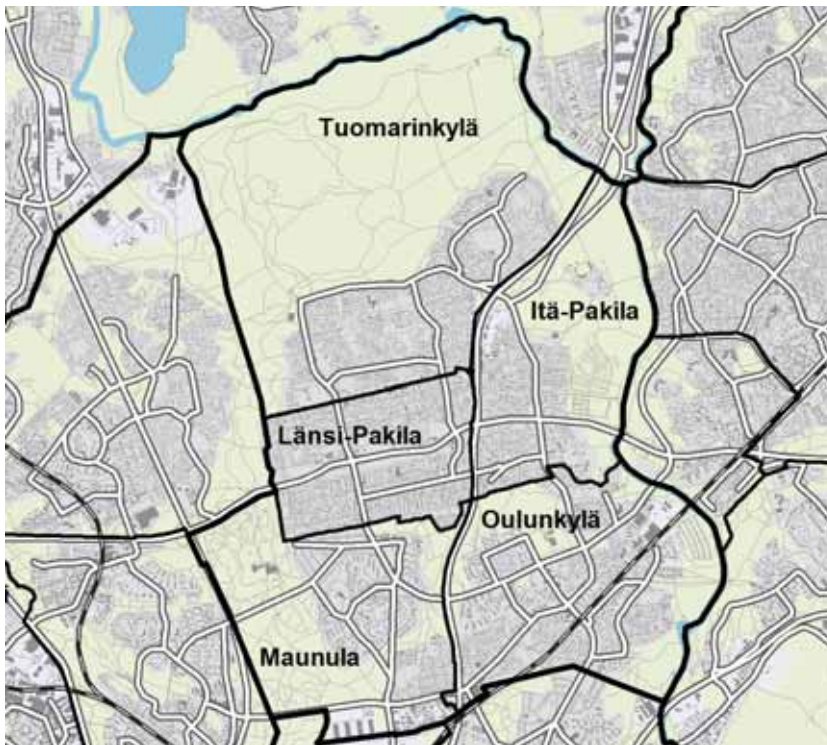

SP = Suurpiirin arvo  
KA = Kaupungin suurpiirien keskiarvo

MIN = Suurpiirien pienin arvo  
MAX = Suurpiirien suurin arvo



## 4 Pohjoinen suurpiiri

### ALUEET Väestö 1.1.2013 Työpaikat 31.12.2011

Områden District

Alue	Maapinta-ala km <sup>2</sup>	Asukkaat	Työpaikat
401 Maunulan peruspiiri	3,97	8 500	5 077
402 Länsi-Pakilan peruspiiri	2,33	6 867	1 375
403 Tuomarinkylän peruspiiri	9,01	8 623	732
404 Oulunkylän peruspiiri	4,42	13 800	6 044
405 Itä-Pakilan peruspiiri	3,47	3 728	1 101
<b>Yhteensä</b>	<b>23,2</b>	<b>41 518</b>	<b>14 329</b>

### ÄIDINKIELI JA KANSALAISSUUS

1.1.2013

Modersmål och nationalitet Mother tongue and nationality

Suomenkieliset	37 236	89,7 %
Ruotsinkieliset	1 582	3,8
Vieraskieliset	2 700	6,5
Ulkomaalaiset	1 778	4,3
Ulkomaalaistaustaiset	2 877	6,9
H:gissä syntyneet	20 496	49,4

### VÄESTÖN MUUTOKSET

2012

Befolkningsförändringar Vital statistics

Syntyneet lkm.	434	10,5 / 1000 as.
Kuolleet lkm.	310	7,5
Muuttaneet alueelle lkm.	4 296	103,7
Muuttaneet alueelta lkm.	4 336	104,7

### Asuntokannan ikä

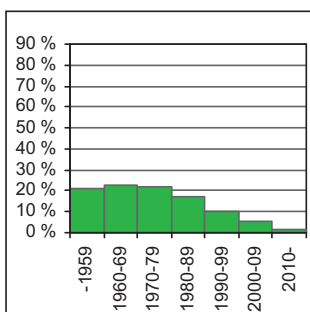

bostadsbeståndets ålder  
age of dwelling stock

### Huoneistotyytit

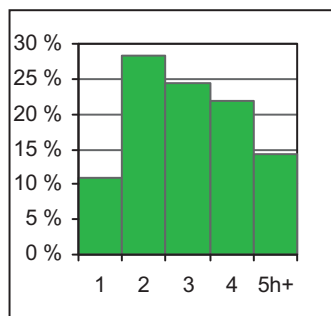

lägenhetstyper  
types of dwellings

### Väestö

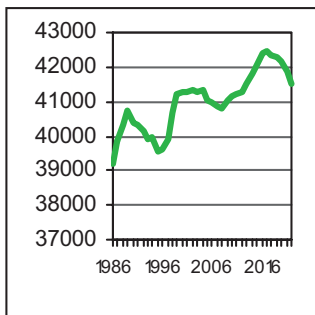

befolkning  
population

### Asuntotuotanto

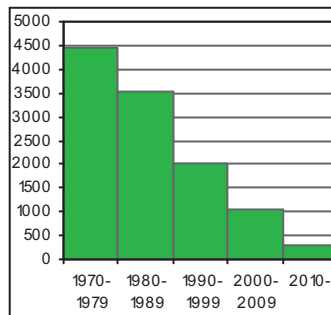

bostadsproduktion  
housing production

### IKÄRAKENNE

1.1.2013

Ålderstrukturen Age structure

Ikäryhmä	Asukkaat	Prosentti
0 - 6 -vuotiaat	3 293	7,9
7 - 15 -vuotiaat	4 188	10,1
16 - 18 -vuotiaat	1 606	3,9
19 - 24 -vuotiaat	2 773	6,7
25 - 39 -vuotiaat	7 402	17,8
40 - 64 -vuotiaat	14 841	35,8
Yli 65 -vuotiaat	7 415	17,9

### VÄESTÖENNUSTE

2023

Befolkningsprognos Population forecast

0 - 6 -vuotiaat	3 310	8,0
7 - 15 -vuotiaat	4 595	11,1
16 - 64 -vuotiaat	24 858	60,1
Yli 65 -vuotiaat	8 580	20,8

### PERHEET JA ASUNTOKUNNAT

1.1.2013

Familjer och bostadshushåll

Families and households

Asuntokuntien lkm.	19 139
Asuntokunnan keskikoko	2,15
1-hengen asuntokunnat	7 217
Perheiden lkm.	11 547
Lapsiperheiden lkm.	6 397
Perheen keskikoko	2,80

### KOULUTUSTASO

31.12.2011

Utbildningsnivå Educational level

15 vuotta täyttäneiden lkm.	34 804	
Enintään perusaste	9 819	28,2
Keskiaste	10 125	29,1
Alempi korkea-aste	7 762	22,3
Ylempi korkea-aste	7 098	20,4
Lukiota käyvät ja osuus 16 - 18 -vuotiaista	1 195	70,1
Ammattikoulua käyvät ja osuus 16 - 18 -vuotiaista	312	19,4

### TULOTASO

2011

Inkomster Income

Tulot/asukas €	29 454
Tulot/yli 15-vuotiaat €	35 009
Tulot/asuntokunta €	63 067

### ASUMISOLOT

31.12.2012

Boende Housing

Asunnon keskikoko m <sup>2</sup>	78,4
Asumisväljyys m <sup>2</sup> /asukas	36,7
Asumistiheys huonetta/hlö	1,44

### ASUNNOT

31.12.2012

Bostäder Dwellings

Asunnot	Asukkaat	Prosentti
Asunnot yhteensä	20 153	
Pientaloasunnot	9 392	46,6
Vuokra-asunnot	6 664	33,1
ARA-vuokra-asunnot	3 656	18,1

**Rakennuskanta**

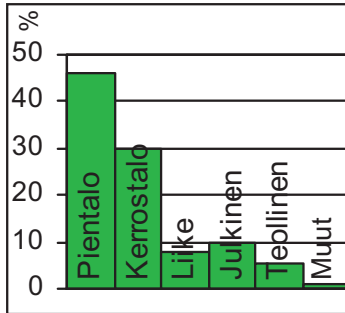

byggnadsbeståndet  
building stock

**Työpaikat**

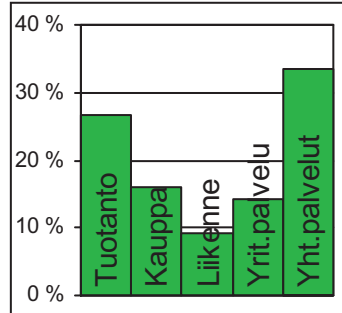

jobb  
jobs

**Kunnallisvaalit**

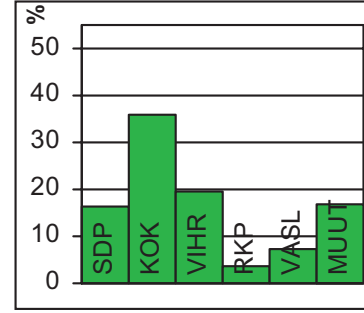

kommunalvalen  
municipal elections

**TYÖVOIMA 2012**

Arbetskraft / Labour force	%
Työttömyysaste	6,8
Pitkäaikaistyöttömyys	25,1
Nuorisotyöttömyysaste	5,8
Työllisyysaste (2011)	71,0

**TOIMITILARAKENNUKSET 31.12.2012**

Verksamhetslokaler / Business premises	kerrosala 1000 m2	%
Toimitilarakennukset yhteensä	614	
Liikerakennukset	206	33,6
Julkiset rakennukset	248	40,4
Teollisuus- ja varastorakennukset	137	22,3
Muut rakennukset	23	3,7

**LASTEN PÄIVÄHOITO 2012**

Barn dagvård / Child day care	lkm.	/100 lasta
Päiväkodit	25	
Lapset päiväkotihoidossa	1 784	62,6
Lapset perhepäivähoidossa	88	3,1
Lapset kotihoidon tuen piirissä	580	20,4
Lapset yksityisen hoidon tuen piirissä	187	6,6

**KOULUT 2013**

Skolor / Schools	kouluja	oppilaita
Suomenkieliset ala-asteet	6	2 479
Suomenkieliset yläasteet	4	1 332
Ruotsinkieliset ala-asteet	1	58
Ruotsinkielinen yläasteet	0	0
Lukiot	2	840
Erikois- ja erityiskoulut	2	142

**TERVEYSPALVELUT 2012**

Hälsovård / Health care	lkm.	/asukas
Avohoitokäynnit yhteensä	428 314	10,3
Perusterveydenhuolto	363 894	8,8
Erikoissairaanhoido	64 420	1,6

**SOSIAALIPALVELUT 2012**

Socialservice / Social services	lkm.	/100
Toimeentulotuen saajat	3 084	7,4
Lastensuojelun asiakkaat, 0 - 17-v.	604	7,1

**PALVELUPISTEET 2013**

Service ställen / Service facilities	lkm.
Kirjastot	3
Terveysasemat	3
Leikkipuistot	5
Uimahallit	1
Liikuntasalit ja -hallit	30
Pallokentät	43
Kirkot	4
Postit	3
KELA:n toimistot	0
Apteekit (2011)	4
Alkot	2
Päivittäistavarakaupat (2011)	28
Muut vähittäiskaupat (2011)	72
Ravintolat (2011)	36

**ULKOKILU 2013**

Frituftsliv / Outdoor recreation	ha
Puistoa	404
Metsää	697
Uimarannat, kpl	2

**LIIKENNE 2007-11**

Trafik / Traffic	keskimäärin/vuosi
Jalankulkijaonnettomuudet	6,6
Henkilövahinko-onnettomuudet	31,0
Autottomat asutuskunnat, % (2010)	39,1

**ALUESUHDELUKUJA 1.1.2013**

Lokala tätheter / Area ratios	
Asukkaita/km2	1 790
Työpaikkoja/km2	618
Kerrosala/ha	1 101



Maunula on saanut nimensä alueella sijainneen Månsasin verotalon mukaan. Maunulan nykyinen asutus on alkanut Metsälän ja Suursuon huvilarakentamisesta vuosisadan vaihteessa. Ensimmäisiä uusia omakotialueita oli Pirkkola, josta varattiin siirtolaisille ja rintamamiehille tontteja ja jonne pystytettiin 150 Ruotsin lahjoittamaa omakotitaloa. Pirkkola on suojelumääräysten vuoksi säilynyt täysin alkuperäisessä asussaan.

Maunulan puutaloalue alkoi muuttua viisikymmenluvulla luonnonläheiseksi kerrostalolähiöksi. Sen jälkeen Maunulan asuntokuntarakenne ja asukasmäärä ovat muuttuneet huomattavasti. Esimerkiksi vuonna 1970 asukkaita oli vielä noin 14 000 ja neljäkymmentä vuotta myöhemmin alle 9 000.

Maunulan keskustaan on kaavoitettu asuintaloja ja liiketila. Keskustan uuden asemakaavan mukaan Suursuon ostoskeskus voidaan purkaa. Pakilantien länsipuolen liiketilat valmistuvat keväällä 2014. Suursuolle ja Pakilan eteläreunaan on kaavoitettu kaupunkimaisia pientaloja noin 600 asukkaalle. Pakilan puoli on hiljattain valmistunut. Maunulan eteläosaan on vahvistunut asemakaavaehdotus, jolla suojellaan hyvin säilynyt 1950-luvun aluekokonaisuus. Alueelle on valmistunut korjaustapaohje.

Maunulan länsipuolella on keskeltä kaupunkia alkava laaja Keskuspuisto, johon kuuluvat muun muassa Maunulanpuisto ja Pirkkolan urheilupuisto. Maunulan ulkoilu- ja virkistymämahdollisuudet ovat Helsingin parhaita, sillä Pirkkolan urheilupuisto on kävelytäisyydellä.

MÅNSAS nuvarande bebyggelse började med villor i Krämertsskog och Storkärr omkring år 1900. I Britas reserverades tomter för evakuerade och frontmän, och 150 donerade villor från Sverige byggdes. Området har tack vare fredningsbeslut bevarats helt i ursprungligt skick. I Krämertsskog finns nyare radhus och villor. I Månsas byggdes på 1950-talet ett naturnära höghusområde. Ett mål idag är att göra om dess gamla köpcentrum till ett inbjudande lokalcentrum med butiker, lokaler och bostäder. Månsasparken är en del av Centralparken, och på promenadavstånd ligger Britas idrottspark, så möjligheterna till friluftsliv och idrott är mycket goda.

Current construction in MAUNULA started with villas and summer houses in Metsälä and Suursuo around 1900. In Pirkkola, plots were reserved for war veterans and Karelian evacuees after the war, and 150 one-family houses donated from Sweden were built. The area has since been preserved by decree, and is totally intact. In Metsälä, there are newer terraced and detached houses. In Maunula, an estate of blocks of flats was built in a natural setting in the 1950s. A goal today is to turn its old shopping centre into an inviting local centre with shops, business premises and housing. Maunulanpuisto park is part of the Keskuspuisto central park, and Pirkkola sports park is next door. Thus, the inhabitants of the area have excellent opportunities for outdoor pursuits.

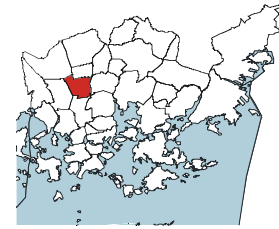
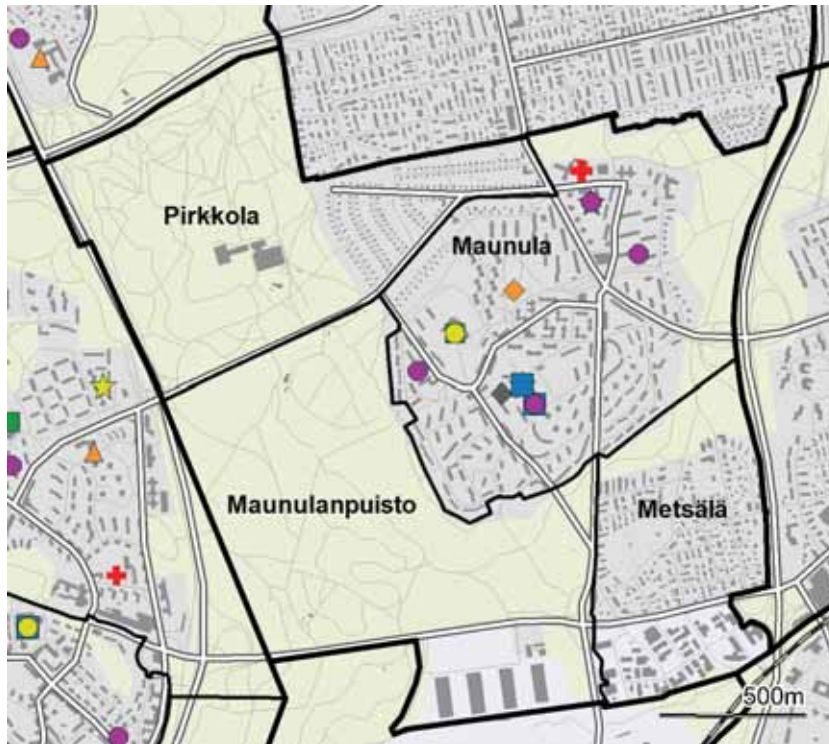

- ◆ Leikkipuisto
- Päiväkoti
- Ala-aste
- Yläaste
- Lukio
- ▲ Erityis- ja erikoiskoulu
- ★ Nuorisotalo
- ★ Kirjasto
- ★ Kulttuurikeskus
- ✚ Terveysasema
- ✚ Sairaala
- ◆ Väestönsuoja

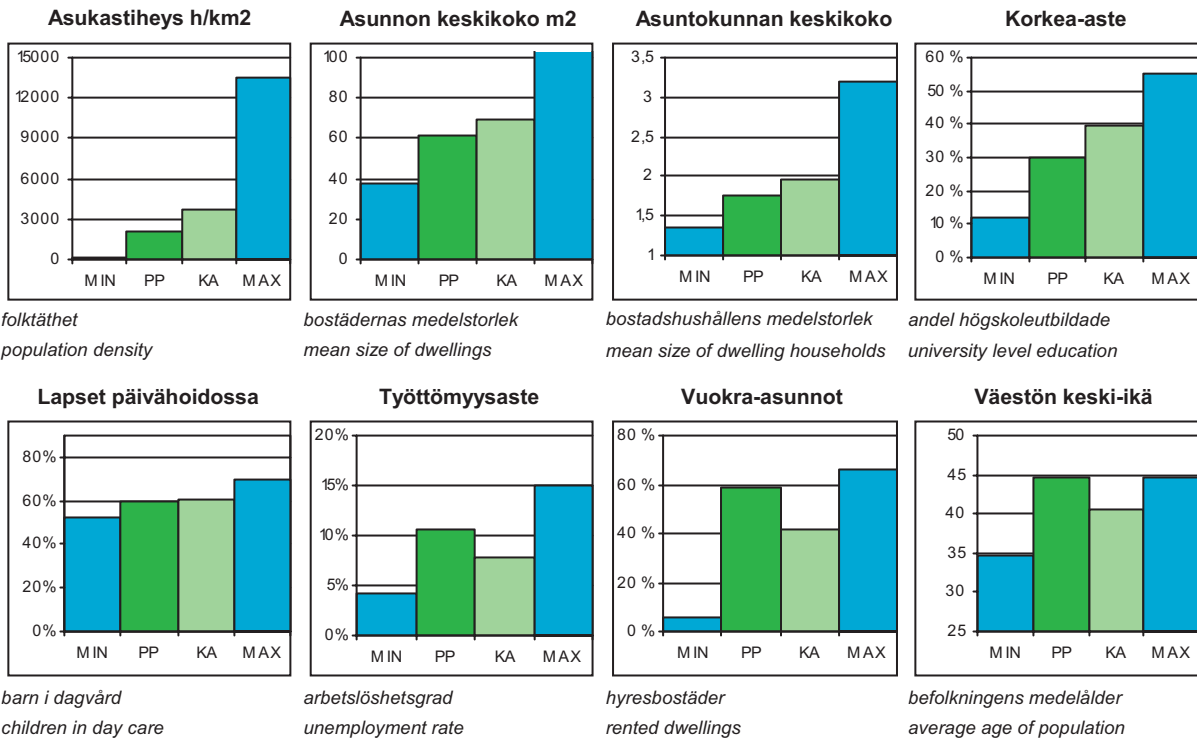

PP = Peruspiirin arvo  
 KA = Kaupungin peruspiirien keskiarvo

MIN = Peruspiirien pienin arvo  
 MAX = Peruspiirien suurin arvo

# 401 Maunulan peruspiiri

## ALUEET Väestö 1.1.2013 Työpaikat 31.12.2011

Områden District

Alue	Maapinta-ala km <sup>2</sup>	Asukkaat	Työpaikat
281 Pirkkola	0,96	472	261
282 Maunula	1,23	6 942	1 226
283 Metsälä	0,54	1 086	2 699
286 Maunulanpuisto	1,23	0	891
<b>Yhteensä</b>	<b>3,96</b>	<b>8 500</b>	<b>5 077</b>

## ÄIDINKIELI JA KANSALAISSUUS 1.1.2013

Modersmål och nationalitet Mother tongue and nationality

Suomenkieliset	7 172	84,4 %
Ruotsinkieliset	358	4,2
Vieraskieliset	970	11,4
Ulkomaalaiset	607	7,1
Ulkomaalaistaustaiset	964	11,3
H:gissä syntyneet	3 908	46,0

## VÄESTÖNMUUTOKSET 2012

Befolkningsförändringar Vital statistics

Syntyneet lkm.	89	10,4 / 1000 as.
Kuolleet lkm.	107	12,5
Muuttaneet alueelle lkm.	961	112,0
Muuttaneet alueelta lkm.	1 082	126,1

### Asuntokannan ikä

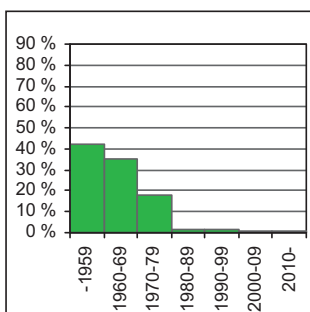

bostadsbeståndets ålder  
age of dwelling stock

### Huoneistotyytit

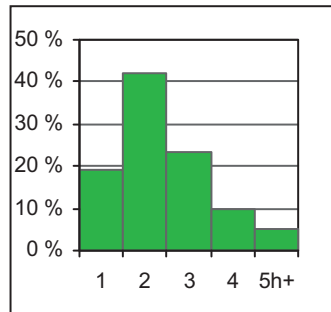

lägenhetstyper  
types of dwellings

### Väestö

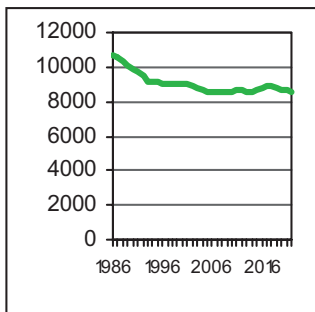

befolkning  
population

### Asuntotuotanto

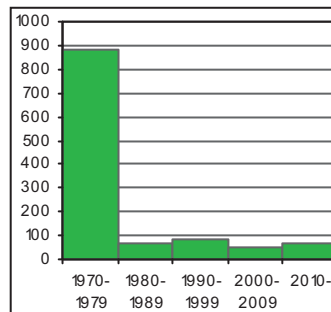

bostadsproduktion  
housing production

## IKÄRAKENNE 1.1.2013

Ålderstrukturen Age structure

0 - 6 -vuotiaat	553	6,5
7 - 15 -vuotiaat	588	6,9
16 - 18 -vuotiaat	235	2,8
19 - 24 -vuotiaat	667	7,9
25 - 39 -vuotiaat	1 650	19,4
40 - 64 -vuotiaat	2 965	34,9
Yli 65 -vuotiaat	1 842	21,7

## VÄESTÖENNUSTE 2023

Befolkningsprognos Population forecast

0 - 6 -vuotiaat	589	7,0
7 - 15 -vuotiaat	682	8,1
16 - 64 -vuotiaat	5 309	62,9
Yli 65 -vuotiaat	1 861	22,0

## PERHEET JA ASUNTOKUNNAT 1.1.2013

Familjer och bostadshushåll

Families and households

Asuntokuntien lkm.	4 763
Asuntokunnan keskikoko	1,77
1-hengen asuntokunnat	2 580
Perheiden lkm.	2 050
Lapsiperheiden lkm.	1 055
Perheen keskikoko	2,60

## KOULUTUSTASO 31.12.2011

Utbildningsnivå Educational level

15 vuotta täyttäneiden lkm.	7 617	
Enintään perusaste	2 840	37,3
Keskiaste	2 500	32,8
Alempi korkea-aste	1 235	16,2
Ylempi korkea-aste	1 042	13,7
Lukiota käyvät ja osuus 16 - 18 -vuotiaista	168	63,9
Ammattikoulua käyvät ja osuus 16 - 18 -vuotiaista	47	20,0

## TULOTASO 2011

Inkomster Income

Tulot/asukas €	23 353
Tulot/yli 15-vuotiaat €	26 645
Tulot/asuntokunta €	41 200

## ASUMISOLOT 31.12.2012

Boende Housing

Asunnon keskikoko m <sup>2</sup>	61,1
Asumisväljyys m <sup>2</sup> /asukas	34,8
Asumistiheys huonetta/hlö	1,38

## ASUNNOT 31.12.2012

Bostäder Dwellings

Asunnot yhteensä	5 094	%
Pientaloasunnot	778	15,3
Vuokra-asunnot	2 919	57,3
ARA-vuokra-asunnot	2 179	42,8



## Rakennuskanta

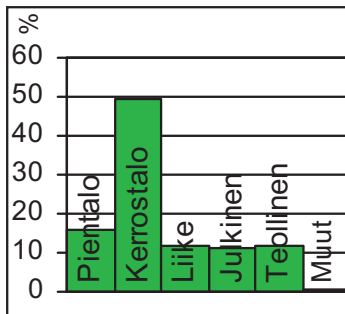

byggnadsbeståndet  
building stock

## Työpaikat

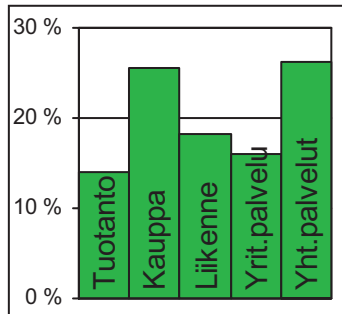

jobb  
jobs

## Kunnallisvaalit

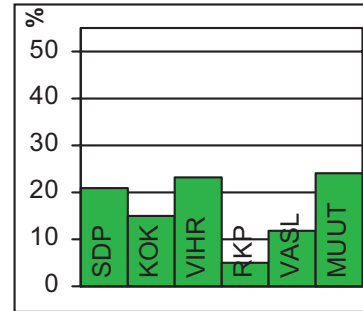

kommunalvalen  
municipal elections

## TYÖVOIMA 2012

Arbetskraft / Labour force	%
Työttömyysaste	10,7
Pitkäaikaistyöttömyys	25,3
Nuorisotyöttömyysaste	8,1
Työllisyysaste (2011)	65,2

## TOIMITILARAKENNUKSET 31.12.2012

Verksamhetslokaler / Business premises	kerrosala 1000 m2	%
Toimitilarakennukset yhteensä	209	
Liikerakennukset	69	33,0
Julkiset rakennukset	67	32,1
Teollisuus- ja varastorakennukset	69	33,0
Muut rakennukset	4	1,9

## LASTEN PÄIVÄHOITO 2012

Barndagvård / Child day care	lkm.	/100 lasta
Päiväkodit	4	
Lapset päiväkotihoidossa	279	59,9
Lapset perhepäivähoidossa	17	3,7
Lapset kotihoidon tuen piirissä	105	22,5
Lapset yksityisen hoidon tuen piirissä	40	8,6

## KOULUT 2013

Skolor / Schools	kouluja	oppilaita
Suomenkieliset ala-asteet	1	374
Suomenkieliset yläasteet	1	293
Ruotsinkieliset ala-asteet	1	58
Ruotsinkielinen yläasteet	0	0
Lukiot	1	463
Erikois- ja erityiskoulut	0	0

## TERVEYSPALVELUT 2012

Hälsovård / Health care	lkm.	/asukas
Avohoitokäynnit yhteensä	132 802	15,6
Perusterveydenhuolto	117 357	13,8
Erikoissairaanhoido	15 445	1,8

## SOSIAALIPALVELUT 2012

Socialservice / Social services	lkm.	/100
Toimeentulotuen saajat	1 214	14,3
Lastensuojelun asiakkaat, 0 - 17-v.	144	11,2

## PALVELUPISTEET 2013

Serviceställen / Service facilities	lkm.
Kirjastot	1
Terveysasemat	1
Leikkipuistot	1
Uimahallit	1
Liikuntasalit ja -hallit	10
Pallokentät	9
Kirkot	1
Postit	0
KELA:n toimistot	0
Apteekit (2011)	2
Alkot	0
Päivittäistavarakaupat (2011)	8
Muut vähittäiskaupat (2011)	20
Ravintolat (2011)	14

## ULKOKOILU 2013

Frituftsliv / Outdoor recreation	
Puistoa, ha	27
Metsää, ha	154
Uimarannat, kpl	0

## LIIKENNE 2007-11

Trafik / Traffic	
Jalankulkijaonnettomuudet keskimäärin/vuosi	1,4
Henkilövahinko-onnettomuudet keskimäärin/vuosi	8,6
Autottomat asutokunnat, % (2010)	55,0

## ALUESUHDELUKUJA 1.1.2013

Lokala tätheter / Area ratios	
Asukkaita/km2	2 141
Työpaikkoja/km2	1 279
Kerrosala/ha	1 512



Vuosisadan vaihteessa Pakilassa elettiin maanviljelyksellä, mutta vähitellen teollisuustyöväkeä alkoi muuttaa alueelle ahtaaksi käyneestä keskustasta. Pakilassa maat asumiseen hankki poikkeuksellisesti kolme työväestön itsensä perustamaa asunto-osuuskuntaa Elo, Alku ja Lepola. Ne elävät vieläkin paikannimistössä. Rakentaminen oli vapaata vuoden 1932 asemakaavalain voimaantuloon saakka. Alue sai yhtenäisen ilmeen, kun vuoden 1946 alueliitoksen jälkeen piti rakentaa kaupungin hyväksymien tyyppiirustusten mukaisesti. Suurten tonttien vanhat omakotitalot korvautuivat vähitellen rivitaloilla 1960-luvun lopussa. Alueella on voinut täydennysrakentaa tiivistämällä vanhaa kaupunkirakennetta muun muassa tonttijakojen myötä. Länsi-Pakilan eteläreunaan on Maunulan koillisosan kaavoituksen yhteydessä tehty pientaloalueen laajennus, joka on jo rakennettu.

Varsinaisen Länsi-Pakilan alueella on vähän puistoja. Niistä laajin on alueen keskellä Kehä I:n pohjoispuolella oleva Pakilanpuisto. Asukkaiden virkistysmahdollisuudet ovat kuitenkin hyvät, sillä laaja Keskuspuisto ja Pirkkolan urheilupuisto ovat aivan vieressä.

VÄSTRA BAGGBÖLE distrikt. En god bit in på 1900-talet levde man huvudsakligen av jordbruk i Baggböle, men småningom började det flytta in industriarbetare från de allt trängre centrumkvarteren. Ett särdrag i Baggböle var att det var arbetarna själva, organiserade i tre bostadsandelslag, som skaffade bostadsmarken. Området fick en enhetlig prägel efter att det införlivats med Helsingfors, där byggandet skulle ske enligt godkända typritningar. I slutet av 1960-talet började villorna kompletteras med radhus. Baggböle gränsar till Centralparken, och Britas idrottspark ligger strax intill.

LÄNSI-PAKILA. Well into the 20th century, the main livelihood in Pakila (orig. Baggböle) was agriculture, but as inner Helsinki became more crowded, factory workers started settling in the area. A peculiarity was that the construction ground in Pakila was purchased by the workers themselves organised in three cooperative societies. The area took on a more coherent aspect after it was incorporated into Helsinki, where construction had to take place according to type drawings approved by the city. In the late 1960s, terraced houses gradually complemented the old one-family houses. Pakila lies next to Keskuspuisto central park and Pirkkola sports park.

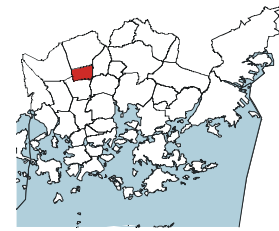
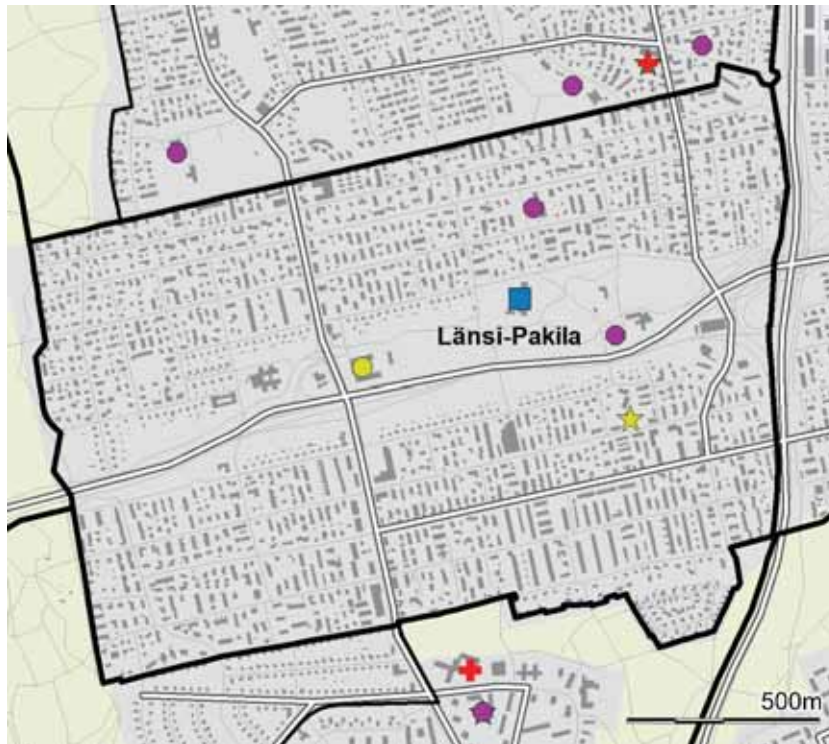

- ◆ Leikkipuisto
- Päiväkoti
- Ala-aste
- Yläaste
- Lukio
- ▲ Erityis- ja erikoiskoulu
- ★ Nuorisotalo
- ★ Kirjasto
- ★ Kulttuurikeskus
- ✚ Terveysasema
- ✚ Sairaala
- ◆ Väestönsuoja

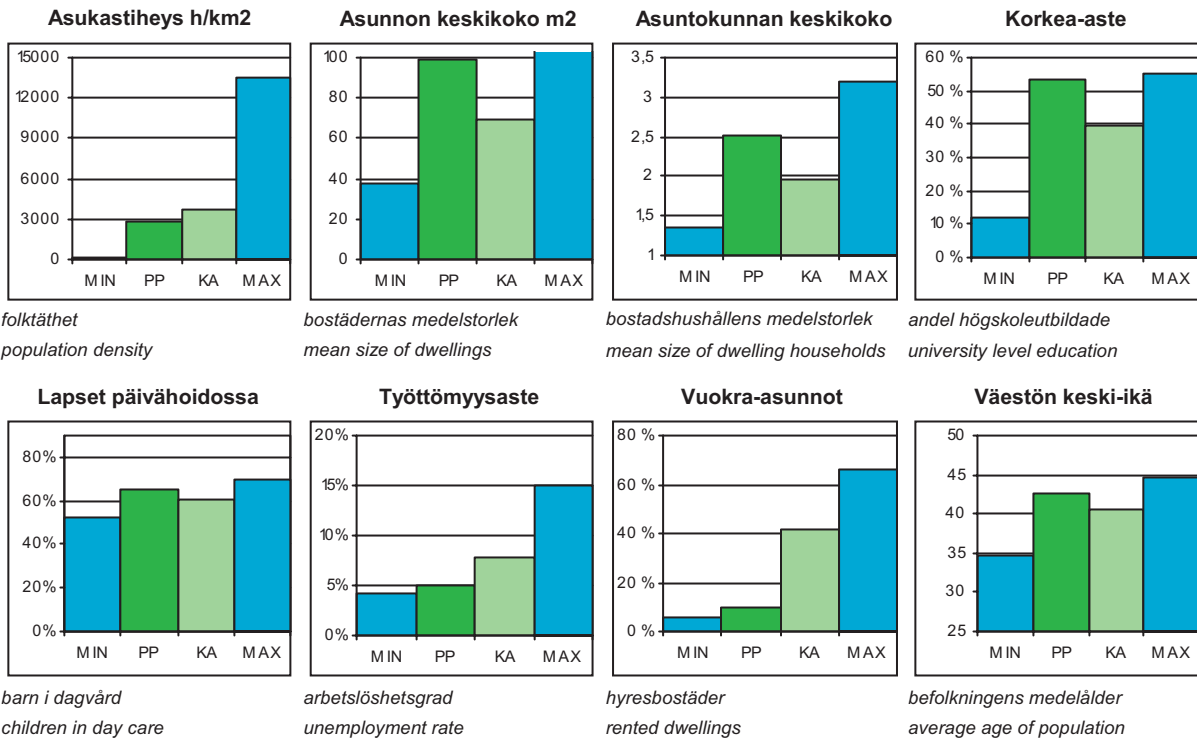

PP = Peruspiirin arvo  
KA = Kaupungin peruspiirien keskiarvo

MIN = Peruspiirien pienin arvo  
MAX = Peruspiirien suurin arvo

# 402 Länsi-Pakilan peruspiiri

## ALUEET Väestö 1.1.2013 Työpaikat 31.12.2011

Områden District

Alue	Maapinta-ala km2	Asukkaat	Työpaikat
341 Länsi-Pakila	2,33	6 867	1 375
<b>Yhteensä</b>	<b>2,33</b>	<b>6 867</b>	<b>1 375</b>

## ÄIDINKIELI JA KANSALAISSUUS 1.1.2013

Modersmål och nationalitet Mother tongue and nationality

Suomenkieliset	6 365	92,7 %
Ruotsinkieliset	293	4,3
Vieraskieliset	209	3,0
Ulkomaalaiset	148	2,2
Ulkomaalaistaustaiset	263	3,8
H:gissä syntyneet	3 579	52,1

## VÄESTÖNMUUTOKSET 2012

Befolkningsförändringar Vital statistics

Syntyneet lkm.	71	10,4 / 1000 as.
Kuolleet lkm.	44	6,5
Muuttaneet alueelle lkm.	548	80,6
Muuttaneet alueelta lkm.	506	74,4

### Asuntokannan ikä

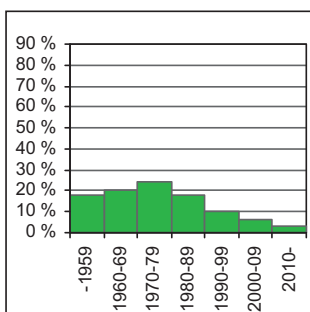

bostadsbeståndets ålder  
age of dwelling stock

### Huoneistotyytit

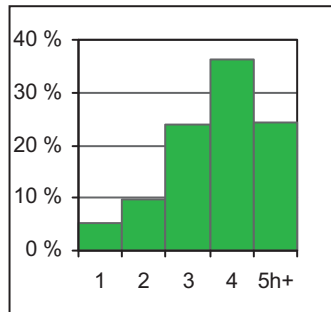

lägenhetstyper  
types of dwellings

### Väestö

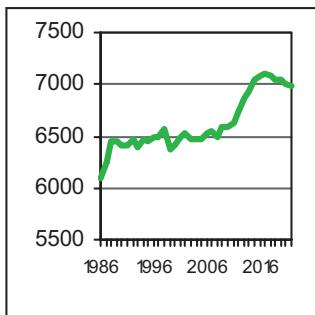

befolkning  
population

### Asuntotuotanto

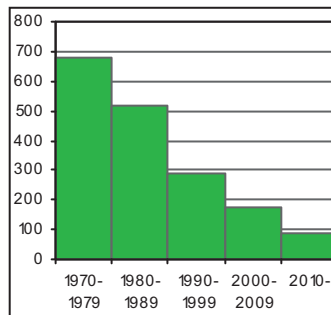

bostadsproduktion  
housing production

## IKÄRAKENNE 1.1.2013

Ålderstrukturen Age structure

0 - 6 -vuotiaat	539	7,9
7 - 15 -vuotiaat	820	11,9
16 - 18 -vuotiaat	299	4,4
19 - 24 -vuotiaat	374	5,5
25 - 39 -vuotiaat	913	13,3
40 - 64 -vuotiaat	2 528	36,8
Yli 65 -vuotiaat	1 394	20,3

## VÄESTÖENNUSTE 2023

Befolkningsprognos Population forecast

0 - 6 -vuotiaat	536	7,7
7 - 15 -vuotiaat	866	12,4
16 - 64 -vuotiaat	3 993	57,2
Yli 65 -vuotiaat	1 587	22,7

## PERHEET JA ASUNTOKUNNAT 1.1.2013

Familjer och bostadshushåll

Families and households

Asuntokuntien lkm.	2 732
Asuntokunnan keskikoko	2,51
1-hengen asuntokunnat	653
Perheiden lkm.	2 049
Lapsiperheiden lkm.	1 136
Perheen keskikoko	2,90

## KOULUTUSTASO 31.12.2011

Utbildningsnivå Educational level

15 vuotta täyttäneiden lkm.	5 601	
Enintään perusaste	1 285	22,9
Keskiaste	1 329	23,7
Alempi korkea-aste	1 429	25,5
Ylempi korkea-aste	1 558	27,8
Lukiota käyvät ja osuus 16 - 18 -vuotiaista	232	78,8
Ammattikoulua käyvät ja osuus 16 - 18 -vuotiaista	44	14,7

## TULOTASO 2011

Inkomster Income

Tulot/asukas €	35 940
Tulot/yli 15-vuotiaat €	43 524
Tulot/asuntokunta €	89 192

## ASUMISOLOT 31.12.2012

Boende Housing

Asunnon keskikoko m2	98,8
Asumisväljyys m2/asukas	39,6
Asumistiheys huonetta/hlö	1,51

## ASUNNOT 31.12.2012

Bostäder Dwellings

Asunnot yhteensä	2 861	%
Pientaloasunnot	2 628	91,9
Vuokra-asunnot	292	10,2
ARA-vuokra-asunnot	11	0,4

**Rakennuskanta**

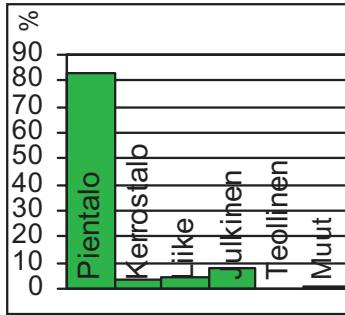

byggnadsbeståndet  
building stock

**Työpaikat**

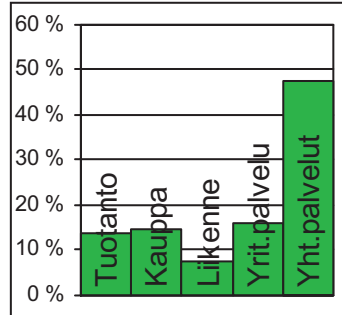

jobb  
jobs

**Kunnallisvaalit**

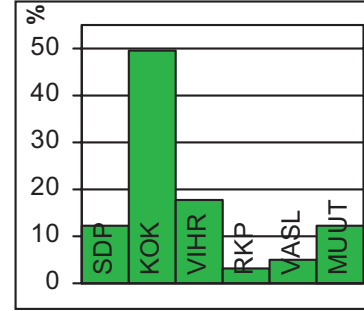

kommunalvalen  
municipal elections

**TYÖVOIMA 2012**

Arbetskraft / Labour force	%
Työttömyysaste	5,0
Pitkäaikaistyöttömyys	27,8
Nuorisotyöttömyysaste	3,4
Työllisyysaste (2011)	74,1

**TOIMITILARAKENNUKSET 31.12.2012**

Verksamhetslokaler / Business premises	kerrosala 1000 m2	%
Toimitilarakennukset yhteensä	54	
Liikerakennukset	18	33,3
Julkiset rakennukset	31	57,4
Teollisuus- ja varastorakennukset	1	1,9
Muut rakennukset	4	7,4

**LASTEN PÄIVÄHOITO 2012**

Barndagvård / Child day care	lkm.	/100 lasta
Päiväkodit	2	
Lapset päiväkotihoidossa	302	65,2
Lapset perhepäivähoidossa	13	2,8
Lapset kotihoidon tuen piirissä	87	18,8
Lapset yksityisen hoidon tuen piirissä	28	6,1

**KOULUT 2013**

Skolor / Schools	kouluja	oppilaita
Suomenkieliset ala-asteet	1	456
Suomenkieliset yläasteet	2	567
Ruotsinkieliset ala-asteet	0	0
Ruotsinkielinen yläasteet	0	0
Lukiot	0	0
Erikois- ja erityiskoulut	0	0

**TERVEYSPALVELUT 2012**

Hälsovård / Health care	lkm.	/asukas
Avohoitokäynnit yhteensä	64 717	9,4
Perusterveydenhuolto	55 281	8,1
Erikoissairaanhoido	9 436	1,4

**SOSIAALIPALVELUT 2012**

Socialservice / Social services	lkm.	/100
Toimeentulotuen saajat	125	1,8
Lastensuojelun asiakkaat, 0 - 17-v.	36	2,3

**PALVELUPISTEET 2013**

Serviceställen / Service facilities	lkm.
Kirjastot	0
Terveysasemat	0
Leikkipuistot	0
Uimahallit	0
Liikuntasalit ja -hallit	5
Pallokentät	2
Kirkot	1
Postit	1
KELA:n toimistot	0
Apteekit (2011)	1
Alkot	1
Päivittäistavarakaupat (2011)	3
Muut vähittäiskaupat (2011)	15
Ravintolat (2011)	3

**ULKOKILU 2013**

Frituftsliv / Outdoor recreation	lkm.
Puistoa, ha	1
Metsää, ha	19
Uimarannat, kpl	0

**LIIKENNE 2007-11**

Trafik / Traffic	keskimäärin/vuosi
Jalankulkijaonnettomuudet	1,4
Henkilövahinko-onnettomuudet	7,4
Autottomat asutokunnat, % (2010)	22,3

**ALUESUHDELUKUJA 1.1.2013**

Lokala tätheter / Area ratios	lkm.
Asukkaita/km2	2 947
Työpaikkoja/km2	590
Kerrosala/ha	1 727





Paloheinän omakotialue kuuluu eteläosastaan Pakilan alueeseen, jota alettiin rakentaa 1940-luvulla. Osa senaikaisesta rakennuskannasta on korvautunut 1970-luvun puolivälistä lähtien useimmiten rivitaloilla. Paloheinän pohjoisosassa on rakennettu alusta alkaen omakoti- ja rivitaloalueeksi. Helsingissä oli pula pientalotonteista varsinkin 1980-luvun nousukauden aikana, ja Paloheinään nousi vuosittain Helsingin omakotitaloista kymmenesosa.

Torpparinmäen omakotialue rakennettiin 1950-luvulla. Vuoden 1980 asuntomessuista lähtien aluetta on täydennetty. Alueen itäosaan on myös 2000-luvulla kaavoitettu täydentävää pientaloasutusta samalla kun alkuperäinen Torpparinmäen rintamamiestaloalue on suojeltu asemakaavalla. Tuomarinkylä on pientaloalueena lapsiperheiden aluetta.

Tuomarinkylässä ulkoilumahdollisuudet ovat erinomaiset, koska sen ympärillä ovat Keskuspuistoon kuuluvan Haltialan upeat viher- ja ulkoilualueet. Noin 300:n hehtaarin metsä on Helsingissä laajin yhtenäinen metsäalue. Helsingin vanhimmat hoidetut peltoalueet sekä arvokkaat luonnonsuojelualueet ovat myös Haltialassa. Pitkäkoski on erämaamaisema kaupungissa.

DOMARBY distrikt. Villaområdet i Svedängen började byggas på 1940-talet, och i synnerhet på 1980-talet, byggdes där mycket. Villasamhället i Torparbacken byggdes på 1950-talet. Allt sedan Bostadsmässan 1980 har området byggts ut. Byggandet fortsätter ännu i Domarby, som är ett typiskt barnfamiljområde. Domarbyborna har utmärkta möjligheter till friluftsliv: hela norra ändan av Centralparken breder ut sig strax intill, och friluftsområdena kommer att utvecklas ytterligare. Svedängen har ett mycket anlitat belyst skidspår med garanterad snö under vintermånaderna.

TUOMARINKYLÄ. The one-family house area in Paloheinä started being built in the 1940s, and especially during the boom of the 1980s, construction was lively. The small house area of Torpparinmäki was built in the 1950s. After the Asuntomessut housing exhibition in 1980, the area has been extended. Construction is still going on in Tuomarinkylä, which is a typical area for families with children. The opportunities for outdoor pursuits are excellent in Tuomarinkylä: the large northern end of Keskuspuisto central park is next door, and the opportunities are being improved continuously. Paloheinä has a very frequented illuminated cross-country ski trail with guaranteed snow throughout the winter months.

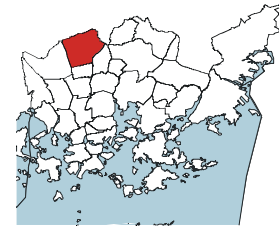
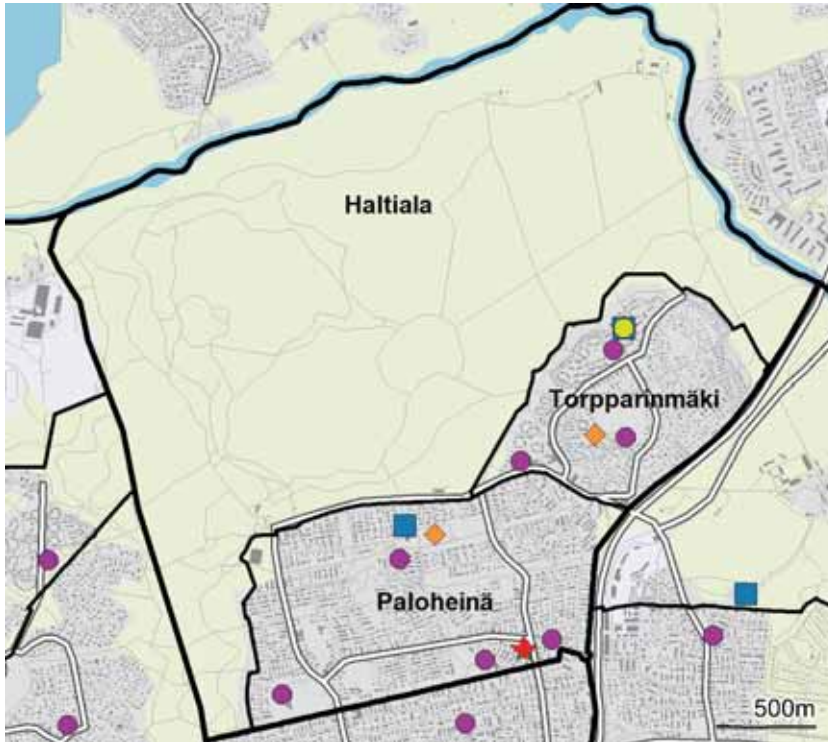

- ◆ Leikkipuisto
- Päiväkoti
- Ala-aste
- Yläaste
- Lukio
- ▲ Erityis- ja erikoiskoulu
- ★ Nuorisotalo
- ★ Kirjasto
- ★ Kulttuurikeskus
- ✚ Terveysasema
- ✚ Sairaala
- ◆ Väestönsuoja

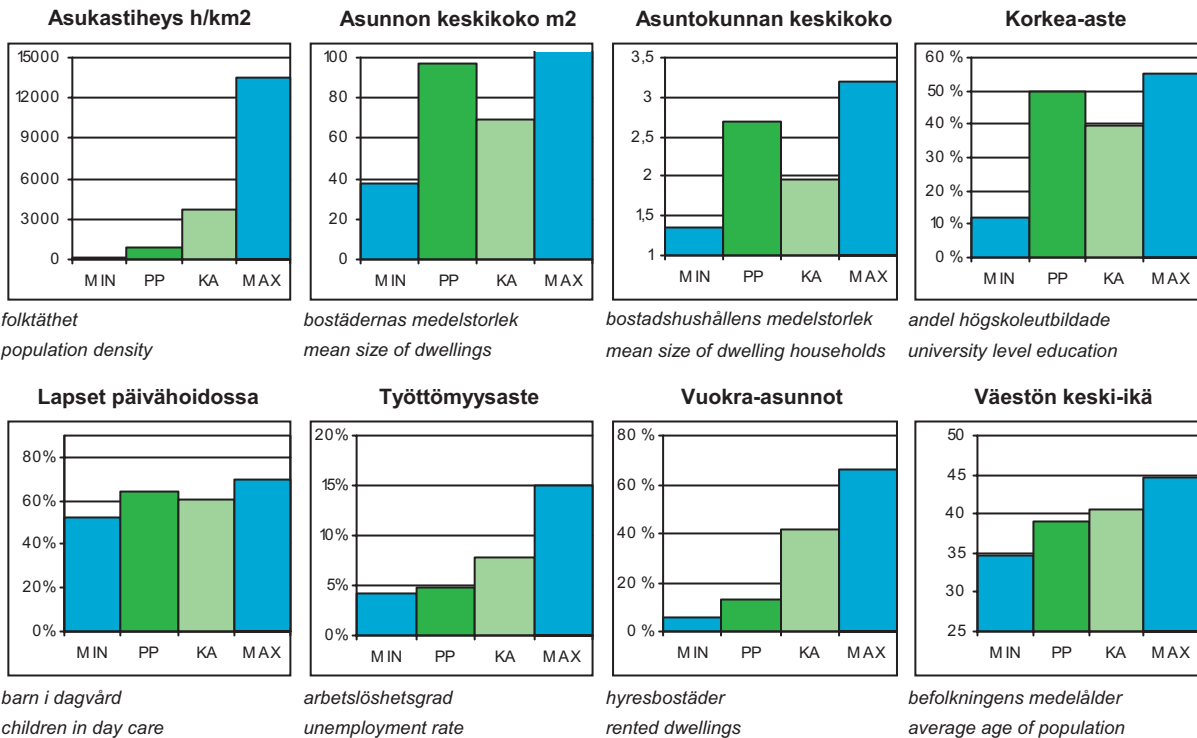

PP = Peruspiirin arvo  
KA = Kaupungin peruspiirien keskiarvo

MIN = Peruspiirien pienin arvo  
MAX = Peruspiirien suurin arvo

# 403 Tuomarinkylän peruspiiri

## ALUEET Väestö 1.1.2013 Työpaikat 31.12.2011

Alue	Maapinta-ala km2	Asukkaat	Työpaikat
351 Paloheinä	1,70	5 935	483
352 Torpparinmäki	1,01	2 680	222
354 Haltiala	6,30	8	27
<b>Yhteensä</b>	<b>9,01</b>	<b>8 623</b>	<b>732</b>

## ÄIDINKIELI JA KANSALAISSUUS 1.1.2013

Modersmål och nationalitet Mother tongue and nationality

Suomenkieliset	8 087	93,8 %
Ruotsinkieliset	258	3,0
Vieraskieliset	278	3,2
Ulkomaalaiset	176	2,0
Ulkomaalaistaustaiset	314	3,6
H:gissä syntyneet	4 803	55,7

## VÄESTÖNMUUTOKSET 2012

Befolkningsförändringar Vital statistics

Syntyneet lkm.	87	10,1 / 1000 as.
Kuolleet lkm.	35	4,1
Muuttaneet alueelle lkm.	761	88,8
Muuttaneet alueelta lkm.	668	77,9

### Asuntokannan ikä

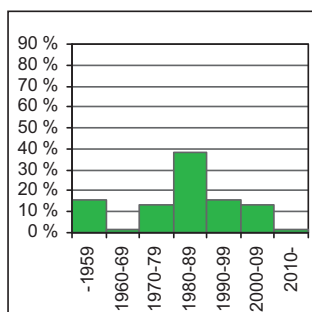

bostadsbeståndets ålder  
age of dwelling stock

### Huoneistotyytit

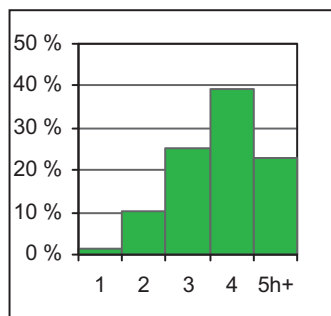

lägenhetstyper  
types of dwellings

### Väestö

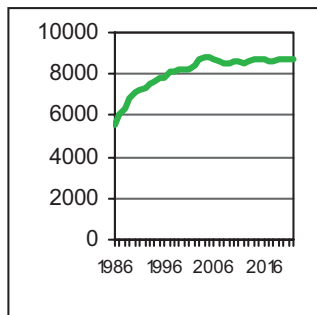

befolkning  
population

### Asuntotuotanto

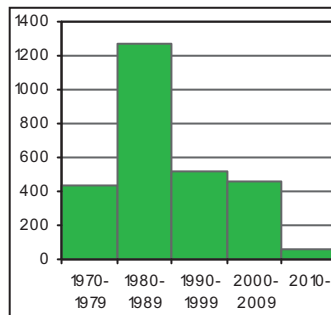

bostadsproduktion  
housing production

## IKÄRAKENNE 1.1.2013

Ålderstrukturen Age structure %

0 - 6 -vuotiaat	801	9,3
7 - 15 -vuotiaat	1 124	13,0
16 - 18 -vuotiaat	442	5,1
19 - 24 -vuotiaat	509	5,9
25 - 39 -vuotiaat	1 243	14,4
40 - 64 -vuotiaat	3 392	39,3
Yli 65 -vuotiaat	1 112	12,9

## VÄESTÖENNUSTE 2023

Befolkningsprognos Population forecast

0 - 6 -vuotiaat	927	9,2
7 - 15 -vuotiaat	1 217	14,0
16 - 64 -vuotiaat	5 098	58,5
Yli 65 -vuotiaat	1 590	18,3

## PERHEET JA ASUNTOKUNNAT 1.1.2013

Familjer och bostadshushåll

Families and households

Asuntokuntien lkm.	3 188
Asuntokunnan keskikoko	2,70
1-hengen asuntokunnat	514
Perheiden lkm.	2 669
Lapsiperheiden lkm.	1 646
Perheen keskikoko	3,00

## KOULUTUSTASO 31.12.2011

Utbildningsnivå Educational level %

15 vuotta täyttäneiden lkm.	6 771	
Enintään perusaste	1 605	23,7
Keskiaste	1 789	26,4
Alempi korkea-aste	1 717	25,4
Ylempi korkea-aste	1 660	24,5
Lukiota käyvät ja osuus 16 - 18 -vuotiaista	370	81,3
Ammattikoulua käyvät ja osuus 16 - 18 -vuotiaista	68	15,4

## TULOTASO 2011

Inkomster Income

Tulot/asukas €	32 579
Tulot/yli 15-vuotiaat €	40 991
Tulot/asuntokunta €	87 645

## ASUMISOLOT 31.12.2012

Boende Housing

Asunnon keskikoko m2	97,1
Asumisväljyys m2/asukas	36,2
Asumistiheys huonetta/hlö	1,43

## ASUNNOT 31.12.2012

Bostäder Dwellings %

Asunnot yhteensä	3 314	
Pientaloasunnot	3 092	93,3
Vuokra-asunnot	409	12,3
ARA-vuokra-asunnot	281	8,5

**Rakennuskanta**

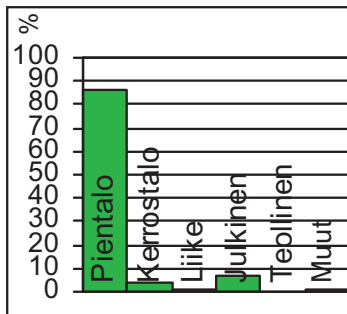

byggnadsbeståndet  
building stock

**Työpaikat**

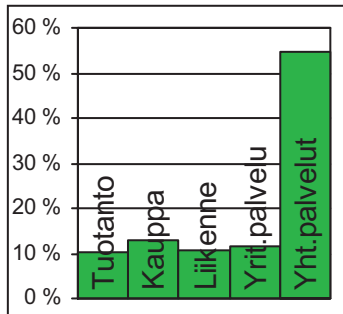

jobb  
jobs

**Kunnallisvaalit**

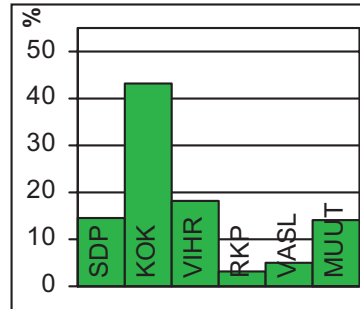

kommunalvalen  
municipal elections

**TYÖVOIMA 2012**

Arbetskraft / Labour force	%
Työttömyysaste	4,8
Pitkäaikaistyöttömyys	23,6
Nuorisotyöttömyysaste	5,5
Työllisyysaste (2011)	72,8

**TOIMITILARAKENNUKSET 31.12.2012**

Verksamhetslokaler / Business premises	kerrosala 1000 m2	%
Toimitilarakennukset yhteensä	39	
Liikerakennukset	5	12,8
Julkiset rakennukset	30	76,9
Teollisuus- ja varastorakennukset	1	2,6
Muut rakennukset	3	7,7

**LASTEN PÄIVÄHOITO 2012**

Barn dagvård / Child day care	lkm.	/100 lasta
Päiväkodit	7	
Lapset päiväkotihoidossa	455	64,5
Lapset perhepäivähoidossa	18	2,6
Lapset kotihoidon tuen piirissä	131	18,6
Lapset yksityisen hoidon tuen piirissä	44	6,2

**KOULUT 2013**

Skolor / Schools	kouluja	oppilaita
Suomenkieliset ala-asteet	2	687
Suomenkieliset yläasteet	0	0
Ruotsinkieliset ala-asteet	0	0
Ruotsinkielinen yläasteet	0	0
Lukiot	0	0
Erikois- ja erityiskoulut	0	0

**TERVEYSPALVELUT 2012**

Hälsövärd / Health care	lkm.	/asukas
Avohoitokäynnit yhteensä	56 851	6,6
Perusterveydenhuolto	45 035	5,2
Erikoissairaanhoido	11 816	1,4

**SOSIAALIPALVELUT 2012**

Socialservice / Social services	lkm.	/100
Toimeentulotuen saajat	263	3,0
Lastensuojelun asiakkaat, 0 - 17-v.	101	4,6

**PALVELUPISTEET 2013**

Service ställen / Service facilities	lkm.
Kirjastot	1
Terveysasemat	1
Leikkipuistot	2
Uimahallit	0
Liikuntasalit ja -hallit	4
Pallokentät	14
Kirkot	0
Postit	1
KELA:n toimistot	0
Apteekit (2011)	0
Alkot	0
Päivittäistavarakaupat (2011)	5
Muut vähittäiskaupat (2011)	6
Ravintolat (2011)	2

**ULKOKILU 2013**

Frituftsliv / Outdoor recreation	lkm.
Puistoa, ha	255
Metsää, ha	372
Uimarannat, kpl	0

**LIIKENNE 2007-11**

Trafik / Traffic	keskimäärin/vuosi
Jalankulkijaonnettomuudet	0,6
Henkilövahinko-onnettomuudet	1,4
Autottomat asutokunnat, % (2010)	20,6

**ALUESUHDELUKUJA 1.1.2013**

Lokala tätheter / Area ratios	lkm.
Asukkaita/km2	957
Työpaikkoja/km2	81
Kerrosala/ha	465





Helsingin pitäjään kuuluneesta Oulunkylästä lohkottiin tontteja huviloiksi jo 1800-luvulla kaupungin virkamiesperheille. Aseman valmistuttua 1881 asunnot muuttuivat nopeasti ympärivuotisiksi. Vuonna 1921 Oulunkylästä tuli itsenäinen kunta. Huvilarakentaminen tuotti monimuotoisen ympäristön, jossa nikkarityyli ja Terijoelta siirretyt huvilat vaihtelivat. Värikkäässä yhdyskunnassa asui paljon taiteilijoita. Vuoden 1946 alueliitoksen jälkeen kunta kaavoitettiin pääasiassa omakotialueiksi ja väljiksi kerrostalokortteleiksi.

Käskynhaltijantien pohjoispuolelle nousi 1970-luvulla ajalleen tyypillinen Patolan kerrostaloalue, joka kehystää vanhempaa pientaloaluetta. Alueelle on kaavoitettu täydennysrakentamista ja uusi päivittäistavarakauppa Käskynhaltijantien varteen. Oulunkylään rakennettiin 1980-luvun lopulla runsaasti: etenkin Veräjämäen osa-alue täyttyi suurista omakoti- ja rivitaloista. Uusin varsinainen asuntoalue on 1990-luvulla valmistunut Veräjälakso, Oulunkylän siirtolapuutarhaan rajoittuva kerrostaloalue. Oulunkylän keskustassa vanhan aseman lähellä on suurin osa alueen palveluista: 1980-luvun lopulla rakennettu liikekeskus ja Mäkitorpan liikekatu sekä 1990-luvulla rakennetut kirjasto, työväenopisto ja nuorisotalo. Oulunkylän lounaiskulmaan Käpylän aseman tuntumaan ja Metsälään, pääradan ja Tuusulanväylän molemmin puolin, on syntynyt toimistotalojen keskittymä. Metsälän pientaloalueella vanhat huvilat ovat väistyneet rivi- ja omakotirakentamisen tieltä.

Vantaanjoki rantapuistoineen ja ulkoilureitteineen, Pikkukosken uimaranta sekä alueen pohjoisosan laaja metsäalue ovat tärkeimmät virkistysalueet Oulunkylässä. Urheilupuistossa voi luistella tekojäähkentällä, joka oli ensimmäinen Helsingissä. Kesäisin tekojäärata on tenniskäytössä. Liikuntapuistoon on keskitetty enemmänkin jääurheilua: harjoitusjäähalli sekä curlinghalli. Urheilukentän lämmitettävällä tekonurmella voi pelata jalkapalloa ympäri vuoden.

ÅGGELBY distrikt. Redan på 1800-talet uppstod en varierad villabebyggelse i Åggelby. En del av dessa småhus står ännu kvar mellan höghuskvarteren. Mot slutet av 1980-talet byggdes mycket i Åggelby. I synnerhet de tomma tomterna i Grindsbacka fylldes med stora villor och radhus. I Grinddal, intill koloniträdgården, finns ett höghusområde. Strandparkerna och friluftsstråken vid Vanda å är de viktigaste rekreatiomsområdena. I Åggelby idrottspark ligger bl. a. den första konstisbanan i Helsingfors.

A varied villa settlement came about in OULUNKYLÄ already in the 19th century. Some of the old houses still stand among the modern blocks of flats. In the late 1980s, construction was lively in Oulunkylä, and the empty grounds in Veräjämäki especially were filled with detached and terraced houses. In Veräjälakso next to the allotment garden lies a housing estate. The forests and parks along Vantaanjoki river form the most important recreational zone in the area. Oulunkylä sports park is home to the first artificial skating rink in Helsinki.



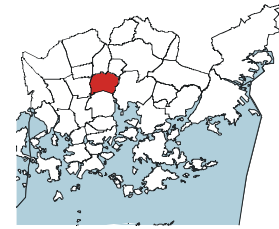
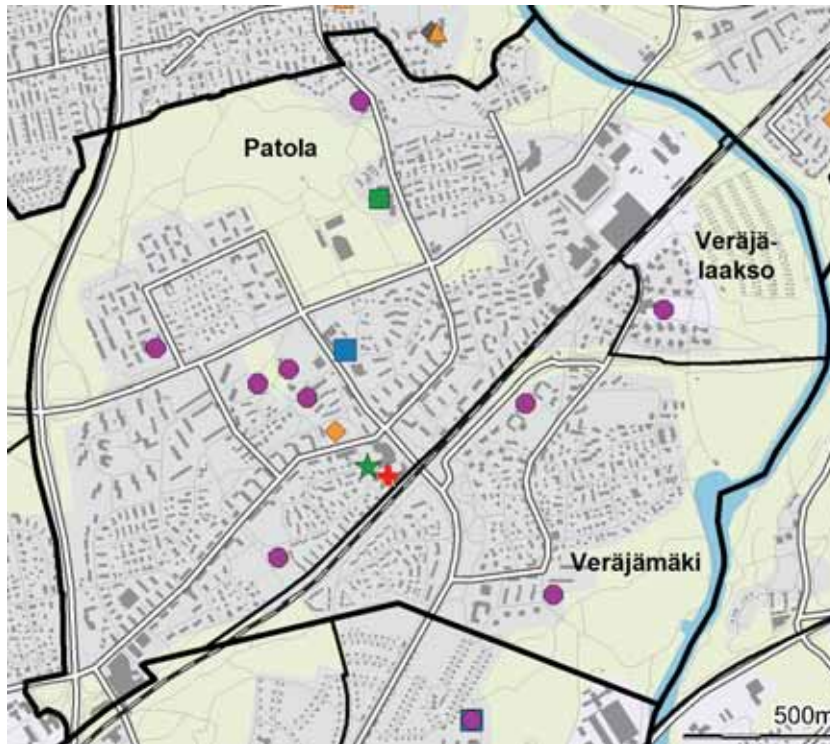

- ◆ Leikkipuisto
- Päiväkoti
- Ala-aste
- Yläaste
- Lukio
- ▲ Erityis- ja erikoiskoulu
- ★ Nuorisotalo
- ★ Kirjasto
- ★ Kulttuurikeskus
- ✚ Terveysasema
- ✚ Sairaala
- ◆ Väestönsuoja

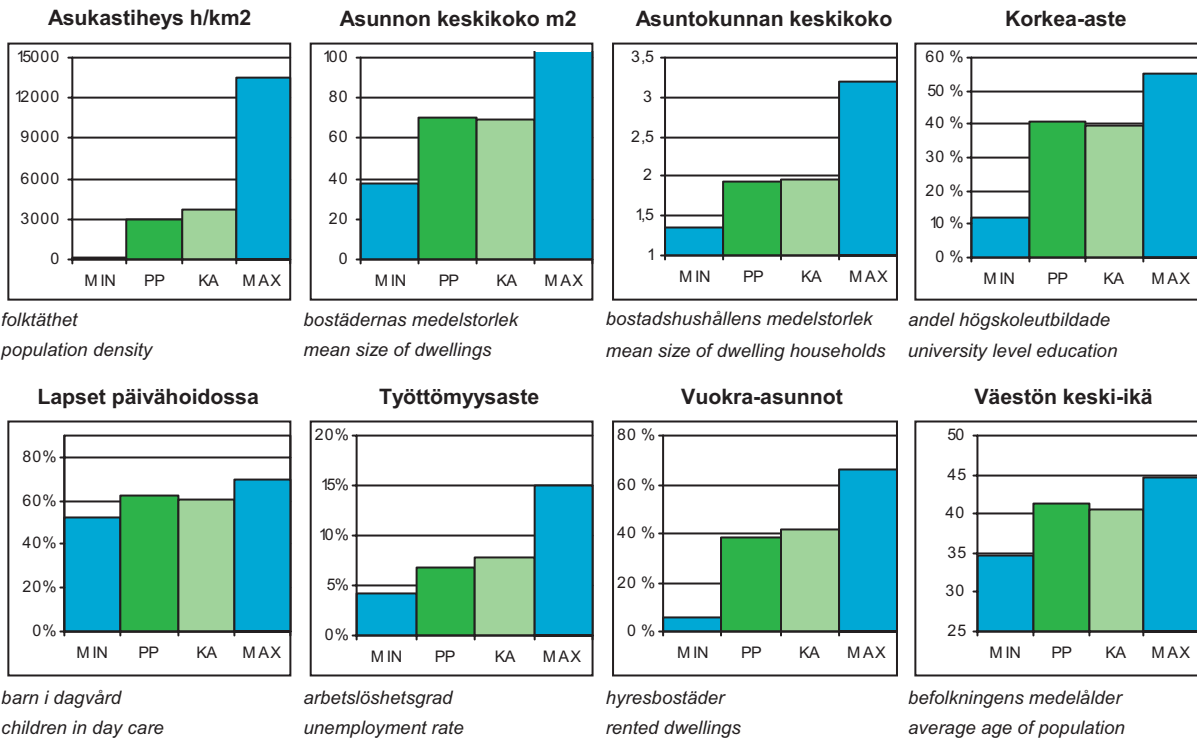

PP = Peruspiirin arvo  
KA = Kaupungin peruspiirien keskiarvo

MIN = Peruspiirien pienin arvo  
MAX = Peruspiirien suurin arvo

## ALUEET Väestö 1.1.2013 Työpaikat 31.12.2011

Områden	District	Maapinta-ala km2	Asukkaat	Työpaikat
284	Patola	2,84	9 525	5 543
285	Veräjämäki	1,21	2 854	430
287	Veräjälakso	0,37	1 421	71
Yhteensä		4,42	13 800	6 044

## ÄIDINKIELI JA KANSALAISSUUS 1.1.2013

Modersmål och nationalitet Mother tongue and nationality

Suomenkieliset	12 151	88,1	%
Ruotsinkieliset	539	3,9	
Vieraskieliset	1 110	8,0	
Ulkomaalaiset	757	5,5	
Ulkomaalaistaustaiset	1 178	8,5	
H:gissä syntyneet	6 232	45,2	

## VÄESTÖNMUUTOKSET 2012

Befolkningsförändringar Vital statistics

Syntyneet lkm.	152	11,1	/ 1000 as.
Kuolleet lkm.	109	7,9	
Muuttaneet alueelle lkm.	1 674	121,9	
Muuttaneet alueelta lkm.	1 710	124,5	

### Asuntokannan ikä

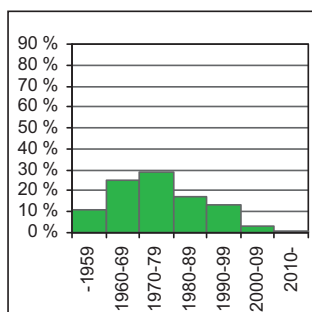

bostadsbeståndets ålder  
age of dwelling stock

### Huoneistotyytit

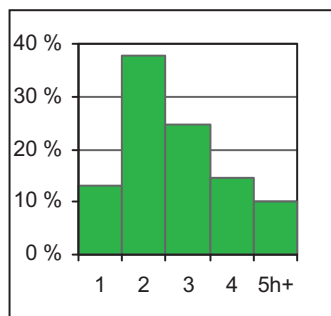

lägenhetstyper  
types of dwellings

### Väestö

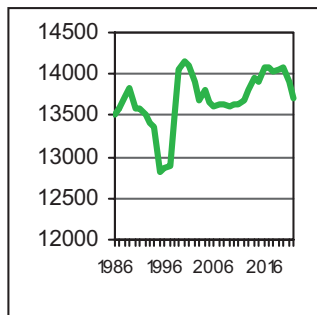

befolkning  
population

### Asuntotuotanto

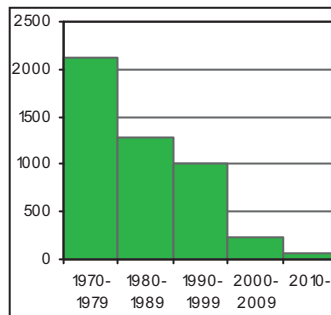

bostadsproduktion  
housing production

## IKÄRAKENNE 1.1.2013

Ålderstrukturen	Age structure	%
0 - 6 -vuotiaat	1 070	7,8
7 - 15 -vuotiaat	1 163	8,4
16 - 18 -vuotiaat	471	3,4
19 - 24 -vuotiaat	1 032	7,5
25 - 39 -vuotiaat	3 070	22,3
40 - 64 -vuotiaat	4 560	33,0
Yli 65 -vuotiaat	2 434	17,6

## VÄESTÖENNUSTE 2023

Befolkningsprognos	Population forecast	%
0 - 6 -vuotiaat	1 069	7,9
7 - 15 -vuotiaat	1 302	9,6
16 - 64 -vuotiaat	8 312	61,4
Yli 65 -vuotiaat	2 852	21,1

## PERHEET JA ASUNTOKUNNAT 1.1.2013

Familjer och bostadshushåll	Families and households	
Asuntokuntien lkm.	7 051	
Asuntokunnan keskikoko	1,94	
1-hengen asuntokunnat	3 175	
Perheiden lkm.	3 680	
Lapsiperheiden lkm.	1 922	
Perheen keskikoko	2,70	

## KOULUTUSTASO 31.12.2011

Utbildningsnivå	Educational level	%
15 vuotta täyttäneiden lkm.	11 860	
Enintään perusaste	3 335	28,1
Keskiaste	3 722	31,4
Alempi korkea-aste	2 634	22,2
Ylempi korkea-aste	2 169	18,3
Lukiota käyvät ja osuus 16 - 18 -vuotiaista	310	60,6
Ammattikoulua käyvät ja osuus 16 - 18 -vuotiaista	113	24,0

## TULOTASO 2011

Inkomster	Income	
Tulot/asukas €	27 072	
Tulot/yli 15-vuotiaat €	31 472	
Tulot/asuntokunta €	52 420	

## ASUMISOLOT 31.12.2012

Boende	Housing	
Asunnon keskikoko m2	69,9	
Asumisväljyys m2/asukas	36,2	
Asumistiheys huonetta/hlö	1,43	

## ASUNNOT 31.12.2012

Bostäder	Dwellings	%
Asunnot yhteensä	7 400	
Pientaloasunnot	1 578	21,3
Vuokra-asunnot	2 835	38,3
ARA-vuokra-asunnot	1 136	15,4

## Rakennuskanta

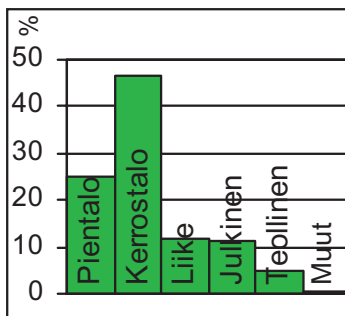

byggnadsbeståndet  
building stock

## Työpaikat

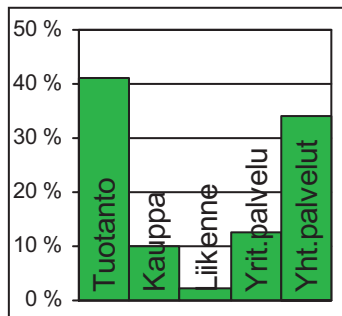

jobb  
jobs

## Kunnallisvaalit

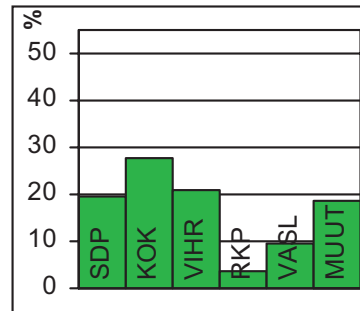

kommunalvalen  
municipal elections

## TYÖVOIMA 2012

Arbetskraft / Labour force	%
Työttömyysaste	6,9
Pitkäaikaistyöttömyys	24,6
Nuorisotyöttömyysaste	5,4
Työllisyysaste (2011)	71,5

## TOIMITILARAKENNUKSET 31.12.2012

Verksamhetslokaler / Business premises	kerrosala 1000 m2	%
Toimitilarakennukset yhteensä	255	
Liikerakennukset	107	42,0
Julkiset rakennukset	100	39,2
Teollisuus- ja varastorakennukset	42	16,5
Muut rakennukset	6	2,4

## LASTEN PÄIVÄHOITO 2012

Barndagvård / Child day care	lkm.	/100 lasta
Päiväkodit	10	
Lapset päiväkotihoidossa	572	62,1
Lapset perhepäivähoidossa	32	3,5
Lapset kotihoidon tuen piirissä	198	21,5
Lapset yksityisen hoidon tuen piirissä	46	5,0

## KOULUT 2013

Skolor / Schools	kouluja	oppilaita
Suomenkieliset ala-asteet	1	644
Suomenkieliset yläasteet	1	472
Ruotsinkieliset ala-asteet	0	0
Ruotsinkielinen yläasteet	0	0
Lukiot	1	377
Erikois- ja erityiskoulut	0	0

## TERVEYSPALVELUT 2012

Hälsovård / Health care	lkm.	/asukas
Avohoitokäynnit yhteensä	142 067	10,3
Perusterveydenhuolto	120 186	8,7
Erikoissairaanhoido	21 881	1,6

## SOSIAALIPALVELUT 2012

Socialservice / Social services	lkm.	/100
Toimeentulotuen saajat	1 302	9,4
Lastensuojelun asiakkaat, 0 - 17-v.	253	10,0

## PALVELUPISTEET 2013

Serviceställen / Service facilities	lkm.
Kirjastot	1
Terveysasemat	1
Leikkipuistot	1
Uimahallit	0
Liikuntasalit ja -hallit	7
Pallokentät	12
Kirkot	2
Postit	1
KELA:n toimistot	0
Apteekit (2011)	1
Alkot	1
Päivittäistavarakaupat (2011)	8
Muut vähittäiskaupat (2011)	22
Ravintolat (2011)	11

## ULKOKILU 2013

Frituftsliv / Outdoor recreation	lkm.
Puistoa, ha	24
Metsää, ha	110
Uimarannat, kpl	1

## LIIKENNE 2007-11

Trafik / Traffic	keskimäärin/vuosi
Jalankulkijaonnettomuudet	3,0
Henkilövahinko- onnettomuudet	7,4
Autottomat asutokunnat, % (2010)	46,2

## ALUESUHDELUKUJA 1.1.2013

Lokala tätheter / Area ratios	lkm.
Asukkaita/km2	3 122
Työpaikkoja/km2	1 367
Kerrosala/ha	2 031



Pakilan itäosan ja Tuomarinkartanon muodostaman peruspiirin asukkaista suurin osa asuu Itä-Pakilan osa-alueella. Se kuuluu samaan aikaan rakennettuun pientalovyöhykkeeseen kuin Länsi-Pakila ja Paloheinän eteläosa. Helsinkiin liittämisen jälkeen vuonna 1946 Pakila osoitettiin omakotialueeksi. Siellä tuli rakentaa kaupungin hyväksymien tyyppiirustusten mukaan, ja sen vuoksi alueella on edelleen yhtenäinen leima. Pientaloaluetta on laajennettu Itä-Pakilan pohjoisrajalle Tuomarinkartanon osa-alueelle kahdessa vaiheessa 1980- ja 2000-luvuilla. Itä-Pakilan pientaloalueen ja Vantaanjoen välissä on kaksi siirtolapuutarhaa, joita laajennetaan.

Tuomarinkartanon osa-alueella on Tuomarinkylän kartano, joka kuuluu nykyisin Helsingin kaupunginmuseoon ja jonka maita kaupunki viljelee. Kartanorakennuksessa on myös ravintola. Kartanon poikkeuksellisen komeaa kustavilaiselle ajalle tyypillistä rakennusryhmää ympäröi 1800-luvun alussa suunniteltu puisto. Kartano toimii nykyisin museona ja helsinkiläisten ratsastusharrastuksen keskuksena. Kartanon alueelta on osoitettu paikka muun muassa uudelle maneesille. Tuomarinkartanon alueella on myös vinttikoirakeskus.

Itä-Pakilassa asuu muiden Pohjois-Helsingin pientaloalueiden tapaan runsaasti lapsiperheitä.

ÖSTRA BAGGBÖLE distrikt. Av invånarna i det distrikt som består av Baggböles östra del och Domargård bor största delen i delområdet Östra Baggböle, som är en del av samma ungefär samtidigt byggda småhuszon som Västra Baggböle och Svedängens södra del och som byggdes ut enhetlig på 1940–50-talet. Mellan småhusområdet i Östra Baggböle och Vanda å ligger två koloniträdgårdar. I delområdet Domargård ligger Domarby Gård, som nuförtiden tillhör Helsingfors stadsmuseum, och vars mark staden odlar. Herrgårdens ståtliga gustavianska byggnader omges av en park som anlagts i början av 1800-talet. Gården är förutom museum ett centrum för ridsporten i Helsingfors. I området Domargård finns också ett vinthundscenter.

ITÄ-PAKILA. Of the residents of the district made up of Pakila's eastern part and Tuomarinkartano, the majority live in the sub-district of Itä-Pakila, which is part of the same small house zone as Länsi-Pakila and Paloheinä built roughly at the same time in the 1940–50s. Between the small house area in Itä-Pakila and River Vantaa, there are two allotment gardens. Tuomarinkylän Kartano manor (orig. Domarby Gård) is situated in the sub-district of Tuomarinkartano. The manor now belongs to Helsinki City Museum, and the city cultivates its fields. The stately buildings in late 18th century Gustavian neo-classical style are surrounded by a park designed in the early 19th century. Nowadays the manor serves not only as a museum but also as a centre for horse riding in Helsinki. In the Tuomarinkartano area there is also a greyhound centre.



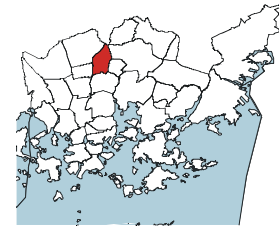
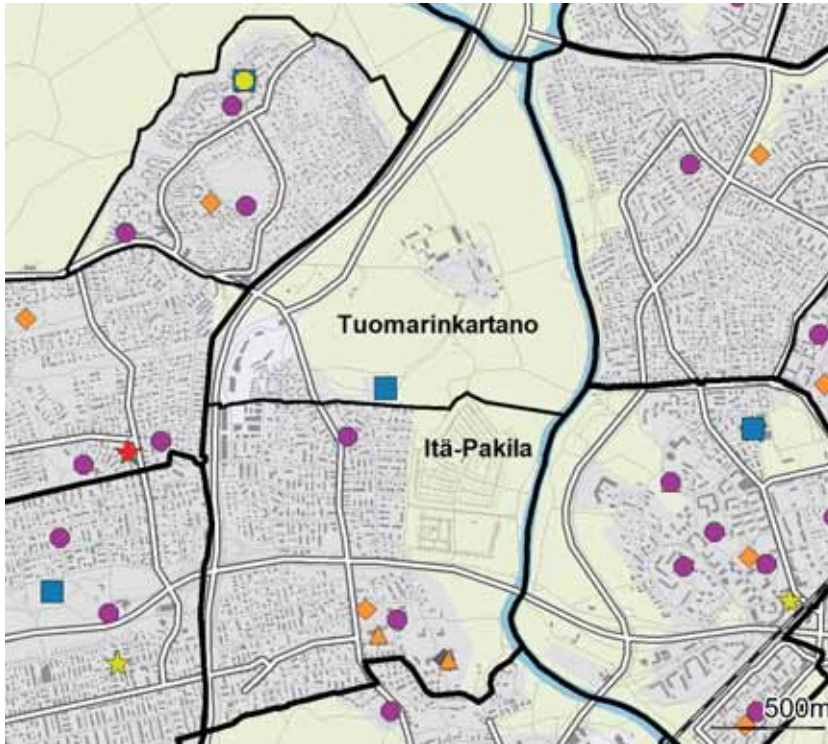

- ◆ Leikkipuisto
- Päiväkoti
- Ala-aste
- Yläaste
- Lukio
- ▲ Erityis- ja erikoiskoulu
- ★ Nuorisotalo
- ★ Kirjasto
- ★ Kulttuurikeskus
- ✚ Terveysasema
- ✚ Sairaala
- ◆ Väestönsuoja

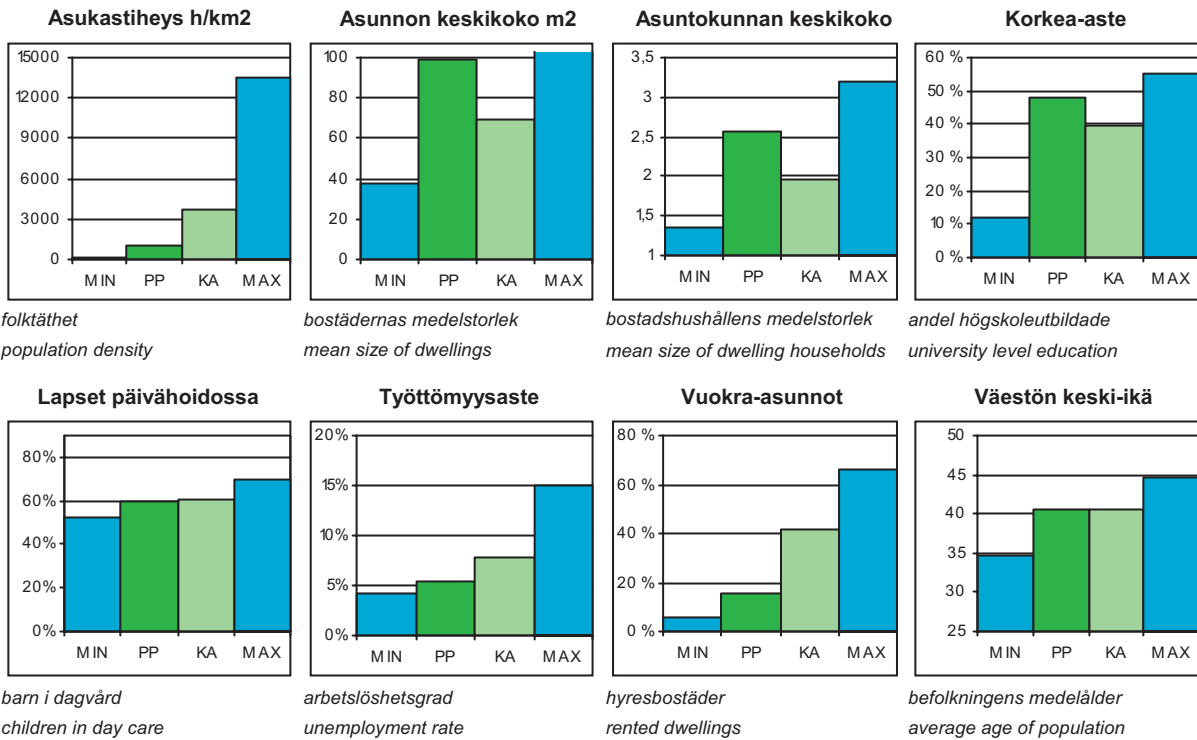

PP = Peruspiirin arvo  
KA = Kaupungin peruspiirien keskiarvo

MIN = Peruspiirien pienin arvo  
MAX = Peruspiirien suurin arvo



## ALUEET Väestö 1.1.2013 Työpaikat 31.12.2011

Alue	Maapinta-ala km <sup>2</sup>	Asukkaat	Työpaikat
342 Itä-Pakila	1,81	3 454	875
353 Tuomarinkartano	1,66	274	226
<b>Yhteensä</b>	<b>3,47</b>	<b>3 728</b>	<b>1 101</b>

## ÄIDINKIELI JA KANSALAISSUUS 1.1.2013

Modersmål och nationalitet Mother tongue and nationality

Suomenkieliset	3 461	92,8 %
Ruotsinkieliset	134	3,6
Vieraskieliset	133	3,6
Ulkomaalaiset	90	2,4
Ulkomaalaistaustaiset	158	4,2
H:gissä syntyneet	1 974	53,0

## VÄESTÖNMUUTOKSET 2012

Befolkningsförändringar Vital statistics

Syntyneet lkm.	35	9,4 / 1000 as.
Kuolleet lkm.	15	4,0
Muuttaneet alueelle lkm.	352	94,5
Muuttaneet alueelta lkm.	370	99,4

### Asuntokannan ikä

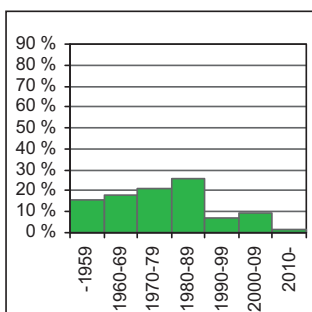

bostadsbeståndets ålder  
age of dwelling stock

### Huoneistotyytit

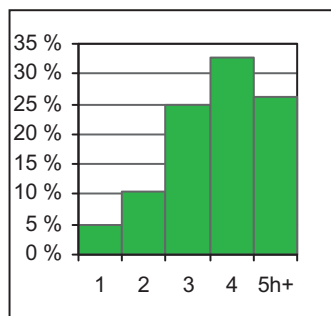

lägenhetstyper  
types of dwellings

### Väestö

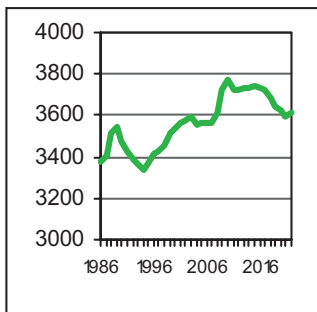

befolkning  
population

### Asuntotuotanto

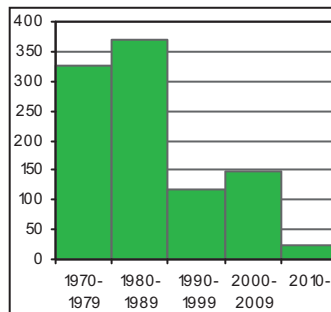

bostadsproduktion  
housing production

## IKÄRAKENNE 1.1.2013

Ålderstrukturen Age structure %

0 - 6 -vuotiaat	330	8,9
7 - 15 -vuotiaat	493	13,2
16 - 18 -vuotiaat	159	4,3
19 - 24 -vuotiaat	191	5,1
25 - 39 -vuotiaat	526	14,1
40 - 64 -vuotiaat	1 396	37,5
Yli 65 -vuotiaat	633	17,0

## VÄESTÖENNUSTE 2023

Befolkningsprognos Population forecast

0 - 6 -vuotiaat	311	8,5
7 - 15 -vuotiaat	528	14,4
16 - 64 -vuotiaat	2 150	58,5
Yli 65 -vuotiaat	689	18,7

## PERHEET JA ASUNTOKUNNAT 1.1.2013

Familjer och bostadshushåll

Families and households

Asuntokuntien lkm.	1 405
Asuntokunnan keskikoko	2,58
1-hengen asuntokunnat	295
Perheiden lkm.	1 099
Lapsiperheiden lkm.	638
Perheen keskikoko	2,90

## KOULUTUSTASO 31.12.2011

Utbildningsnivå Educational level %

15 vuotta täyttäneiden lkm.	2 955	
Enintään perusaste	754	25,5
Keskiaste	785	26,6
Alempi korkea-aste	747	25,3
Ylempi korkea-aste	669	22,6
Lukiota käyvät ja osuus 16 - 18 -vuotiaista	115	63,1
Ammattikoulua käyvät ja osuus 16 - 18 -vuotiaista	40	25,2

## TULOTASO 2011

Inkomster Income

Tulot/asukas €	33 510
Tulot/yli 15-vuotiaat €	40 921
Tulot/asuntokunta €	86 494

## ASUMISOLOT 31.12.2012

Boende Housing

Asunnon keskikoko m <sup>2</sup>	98,7
Asumisväljyys m <sup>2</sup> /asukas	38,7
Asumistiheys huonetta/hlö	1,48

## ASUNNOT 31.12.2012

Bostäder Dwellings %

Asunnot yhteensä	1 484	
Pientaloasunnot	1 316	88,7
Vuokra-asunnot	209	14,1
ARA-vuokra-asunnot	49	3,3

**Rakennuskanta**

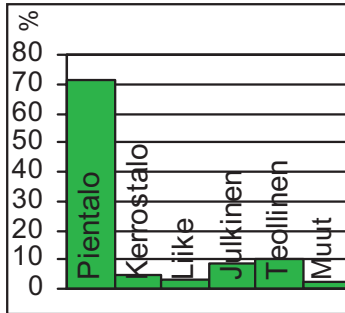

byggnadsbeståndet  
building stock

**Työpaikat**

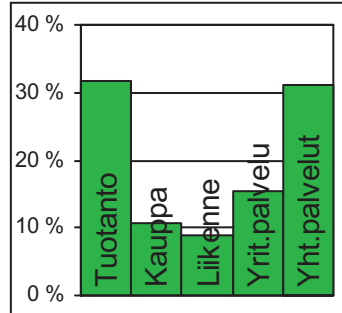

jobb  
jobs

**Kunnallisvaalit**

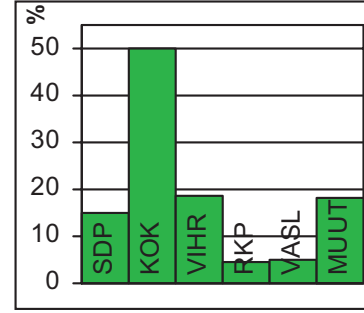

kommunalvalen  
municipal elections

**TYÖVOIMA 2012**

Arbetskraft / Labour force	%
Työttömyysaste	5,5
Pitkäaikaistyöttömyys	25,3
Nuorisotyöttömyysaste	4,7
Työllisyysaste (2011)	72,9

**TOIMITILARAKENNUKSET 31.12.2012**

Verksamhetslokaler / Business premises	kerrosala 1000 m2	%
Toimitilarakennukset yhteensä	56	
Liikerakennukset	6	10,7
Julkiset rakennukset	20	35,7
Teollisuus- ja varastorakennukset	24	42,9
Muut rakennukset	5	8,9

**LASTEN PÄIVÄHOITO 2012**

Barn dagvård / Child day care	lkm.	/100 lasta
Päiväkodit	2	
Lapset päiväkotihoidossa	176	60,1
Lapset perhepäivähoidossa	8	2,7
Lapset kotihoidon tuen piirissä	59	20,1
Lapset yksityisen hoidon tuen piirissä	29	9,9

**KOULUT 2013**

Skolor / Schools	kouluja	oppilaita
Suomenkieliset ala-asteet	1	318
Suomenkieliset yläasteet	0	0
Ruotsinkieliset ala-asteet	0	0
Ruotsinkielinen yläasteet	0	0
Lukiot	0	0
Erikois- ja erityiskoulut	2	142

**TERVEYSPALVELUT 2012**

Hälsovård / Health care	lkm.	/asukas
Avohoitokäynnit yhteensä	31 877	8,6
Perusterveydenhuolto	26 035	7,0
Erikoissairaanhoido	5 842	1,6

**SOSIAALIPALVELUT 2012**

Socialservice / Social services	lkm.	/100
Toimeentulotuen saajat	181	4,9
Lastensuojelun asiakkaita, 0 - 17-v.	70	7,6

**PALVELUPISTEET 2013**

Service ställen / Service facilities	lkm.
Kirjastot	0
Terveysasemat	0
Leikkipuistot	1
Uimahallit	0
Liikuntasalit ja -hallit	4
Pallokentät	6
Kirkot	0
Postit	0
KELA:n toimistot	0
Apteekit (2011)	0
Alkot	0
Päivittäistavarakaupat (2011)	4
Muut vähittäiskaupat (2011)	9
Ravintolat (2011)	6

**ULKOKILU 2013**

Frituftsliv / Outdoor recreation	
Puistoa, ha	97
Metsää, ha	42
Uimarannat, kpl	1

**LIIKENNE 2007-11**

Trafik / Traffic	
Jalankulkijaonnettomuudet keskimäärin/vuosi	0,2
Henkilövahinko-onnettomuudet keskimäärin/vuosi	6,2
Autottomat asutokunnat, % (2010)	22,3

**ALUESUHDELUKUJA 1.1.2013**

Lokala tätheter / Area ratios	
Asukkaita/km2	1 074
Työpaikkoja/km2	317
Kerrosala/ha	676



Peruspiirit:

- 501 Latokartano – Ladugården
- 502 Pukimäki – Bocksbacka
- 503 Malmi – Malm
- 504 Suutarila – Skomakarböle
- 505 Puistola - Parkstad
- 506 Jakomäki – Jakobacka

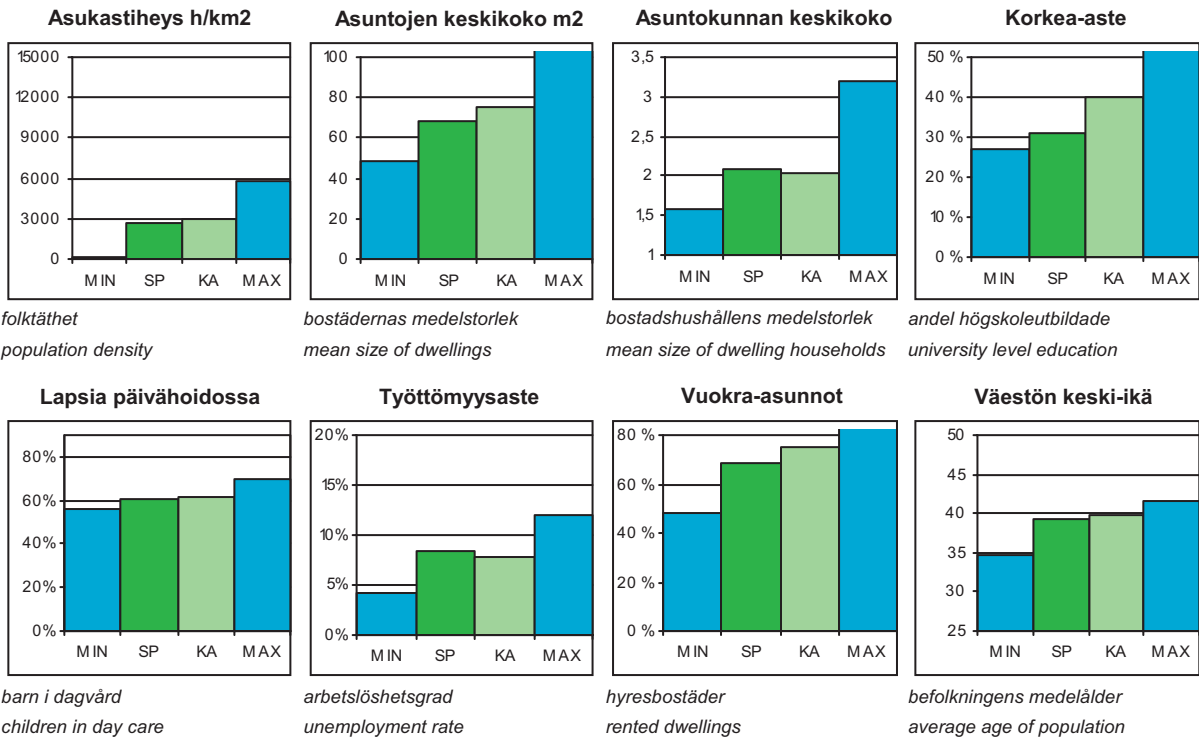
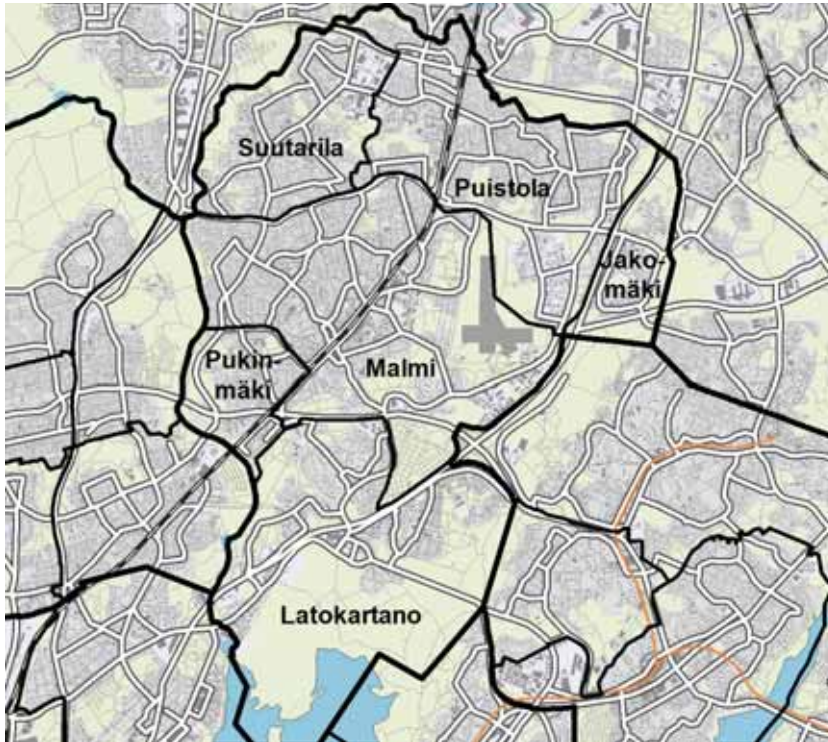

SP = Suurpiirin arvo  
KA = Kaupungin suurpiirien keskiarvo

MIN = Suurpiirien pienin arvo  
MAX = Suurpiirien suurin arvo

## 5 Koillinen suurpiiri

### ALUEET Väestö 1.1.2013 Työpaikat 31.12.2011

Områden District

Alue	Maapinta-ala km2	Asukkaat	Työpaikat
501 Latokartanon peruspiiri	9,65	23 232	5 895
502 Pukinmäen peruspiiri	2,01	8 139	1 509
503 Malmin peruspiiri	10,97	28 781	11 645
504 Suutarilan peruspiiri	4,24	11 093	2 149
505 Puistolan peruspiiri	7,59	18 724	4 323
506 Jakomäen peruspiiri	1,95	5 512	516
<b>Yhteensä</b>	<b>36,41</b>	<b>95 481</b>	<b>26 037</b>

### ÄIDINKIELI JA KANSALAISSUUS 1.1.2013

Modersmål och nationalitet Mother tongue and nationality

Suomenkieliset	80 929	84,8 %
Ruotsinkieliset	2 310	2,4
Vieraskieliset	12 242	12,8
Ulkomaalaiset	8 020	8,4
Ulkomaalaistaustaiset	11 915	12,5
H:gissä syntyneet	43 114	45,2

### VÄESTÖNMUUTOKSET 2012

Befolkningsförändringar Vital statistics

Syntyneet lkm.	1 192	12,5 / 1000 as.
Kuolleet lkm.	644	6,8
Muuttaneet alueelle lkm.	11 724	123,1
Muuttaneet alueelta lkm.	12 047	126,5

### Asuntokannan ikä

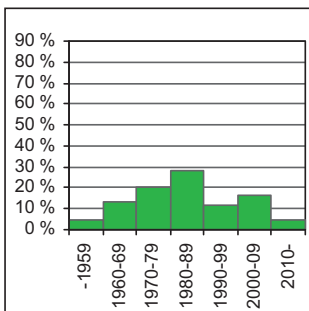

bostadsbeståndets ålder  
age of dwelling stock

### Huoneistotyytit

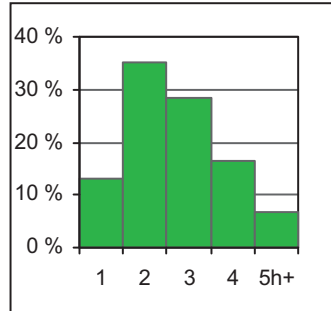

lägenhetstyper  
types of dwellings

### Väestö

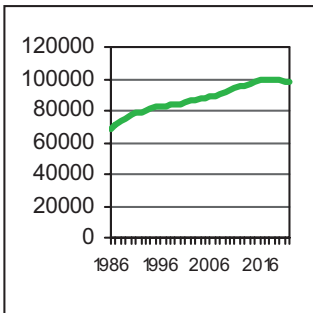

befolkning  
population

### Asuntotuotanto

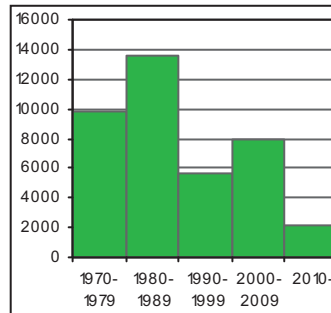

bostadsproduktion  
housing production

### IKÄRAKENNE 1.1.2013

Ålderstrukturen Age structure

0 - 6 -vuotiaat	8 160	8,6
7 - 15 -vuotiaat	9 069	9,5
16 - 18 -vuotiaat	3 408	3,6
19 - 24 -vuotiaat	8 237	8,6
25 - 39 -vuotiaat	20 444	21,4
40 - 64 -vuotiaat	32 575	34,1
Yli 65 -vuotiaat	13 588	14,2

### VÄESTÖENNUSTE 2023

Befolkningsprognos Population forecast

0 - 6 -vuotiaat	8 171	8,5
7 - 15 -vuotiaat	9 572	9,9
16 - 64 -vuotiaat	60 666	62,9
Yli 65 -vuotiaat	17 977	18,7

### PERHEET JA ASUNTOKUNNAT 1.1.2013

Familjer och bostadshushåll

Families and households

Asuntokuntien lkm.	45 709
Asuntokunnan keskikoko	2,08
1-hengen asuntokunnat	18 331
Perheiden lkm.	26 058
Lapsiperheiden lkm.	14 367
Perheen keskikoko	2,80

### KOULUTUSTASO 31.12.2011

Utbildningsnivå Educational level

15 vuotta täyttäneiden lkm.	78 961	
Enintään perusaste	26 428	33,5
Keskiaste	28 026	35,5
Alempi korkea-aste	15 841	20,1
Ylempi korkea-aste	8 666	11,0
Lukiota käyvät ja osuus 16 - 18 -vuotiaista	1 857	54,6
Ammattikoulua käyvät ja osuus 16 - 18 -vuotiaista	1 073	31,5

### TULOTASO 2011

Inkomster Income

Tulot/asukas €	22 923
Tulot/yli 15-vuotiaat €	27 503
Tulot/asuntokunta €	47 865

### ASUMISOLOT 31.12.2012

Boende Housing

Asunnon keskikoko m2	68,8
Asumisväljyys m2/asukas	33,3
Asumistiheys huonetta/hlö	1,31

### ASUNNOT 31.12.2012

Bostäder Dwellings

Asunnot yhteensä	47 938	
Pientaloasunnot	13 498	28,2
Vuokra-asunnot	21 056	43,9
ARA-vuokra-asunnot	14 818	30,9



**Rakennuskanta**

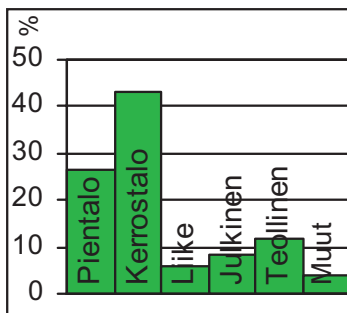

byggnadsbeståndet  
building stock

**Työpaikat**

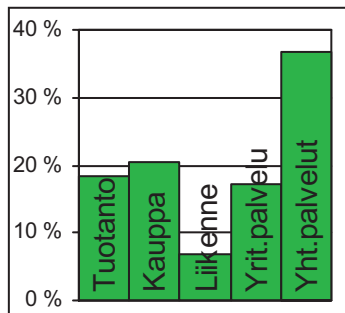

jobb  
jobs

**Kunnallisvaalit**

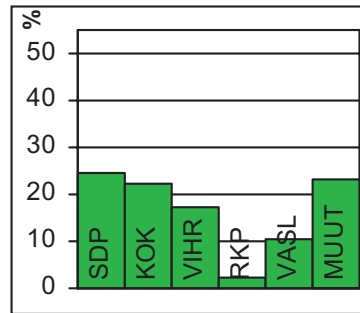

kommunalvalen  
municipal elections

**TYÖVOIMA 2012**

Arbetskraft / Labour force	%
Työttömyysaste	8,5
Pitkäaikaistyöttömyys	21,9
Nuorisotyöttömyysaste	7,1
Työllisyysaste (2011)	69,1

**TOIMITILARAKENNUKSET 31.12.2012**

Verksamhetslokaler / Business premises	kerrosala 1000 m2	%
Toimitilarakennukset yhteensä	1 763	
Liikerakennukset	342	19,4
Julkiset rakennukset	499	28,3
Teollisuus- ja varastorakennukset	696	39,5
Muut rakennukset	226	12,8

**LASTEN PÄIVÄHOITO 2012**

Barndagvård / Child day care	lkm.	/100 lasta
Päiväkodit	56	
Lapset päiväkotihoidossa	4 200	60,2
Lapset perhepäivähoidossa	356	5,1
Lapset kotihoidon tuen piirissä	1 621	23,2
Lapset yksityisen hoidon tuen piirissä	337	4,8

**KOULUT 2013**

Skolor / Schools	kouluja	oppilaita
Suomenkieliset ala-asteet	18	5 552
Suomenkieliset yläasteet	9	2 570
Ruotsinkieliset ala-asteet	1	125
Ruotsinkielinen yläasteet	0	0
Lukiot	3	1 348
Erikois- ja erityiskoulut	2	270

**TERVEYSPALVELUT 2012**

Hälsovård / Health care	lkm.	/asukas
Avohoitokäynnit yhteensä	880 273	9,2
Perusterveydenhuolto	716 102	7,5
Erikoissairaanhoido	164 171	1,7

**SOSIAALIPALVELUT 2012**

Socialservice / Social services	lkm.	/100
Toimeentulotuen saajat	11 046	11,6
Lastensuojelun asiakkaat, 0 - 17-v.	2 134	11,0

**PALVELUPISTEET 2013**

Serviceställen / Service facilities	lkm.
Kirjastot	8
Terveysasemat	5
Leikkipuistot	15
Uimahallit	3
Liikuntasalit ja -hallit	61
Pallokentät	104
Kirkot	6
Postit	7
KELA:n toimistot	1
Apteekit (2011)	9
Alkot	2
Päivittäistavarakaupat (2011)	82
Muut vähittäiskaupat (2011)	156
Ravintolat (2011)	113

**ULKOKOULU 2013**

Frituftsliv / Outdoor recreation	ha
Puistoa	478
Metsää	0
Uimarannat, kpl	1

**LIIKENNE 2007-11**

Trafik / Traffic	
Jalankulkijaonnettomuudet keskimäärin/vuosi	11,8
Henkilövahinko-onnettomuudet keskimäärin/vuosi	73,6
Autottomat asutokunnat, % (2010)	44,8

**ALUESUHDELUKUJA 1.1.2013**

Lokala tätheter / Area ratios	
Asukkaita/km2	2 622
Työpaikkoja/km2	715
Kerrosala/ha	1 603



Latokartanon peruspiiri on nimetty 1550-luvulla perustetun Viikin Latokartanon tilan mukaan. Viikki vahvistettiin kaupunginosaksi vuonna 1959. Samalla se jaettiin Viikinmäen ja Latokartanon osa-alueisiin. Viikin tiedepuiston ja Viikinrannan osa-alueet syntyivät vuonna 1999.

Peruspiirin keskus on Viikin tiedepuisto ja sen yhteyteen rakennettu kauppakeskus. Tiedepuisto on rakentunut Helsingin yliopiston kampuksen ympärille, joka on maatalous- ja metsätieteisiin, farmasiaan ja biotieteisiin erikoistunut keskittymä. Alueella on yliopiston laitospuistoja, Korona-infokeskus kirjastoineen, tutkimuslaitoksia sekä yrityksiä. Yliopistollinen eläinsairaala valmistui vuonna 2006 lähelle toiminta- ja vihertietokeskus Gardenia-Helsinkiä. Yliopiston opetus- ja tutkimustila jatkaa viljelyä Viikin peltoalueilla.

Latokartanon, Viikin suurimman asuinalueen, rakentaminen on loppusuoralla. Eteläosassa on ekologisen asuinrakentamisen koealue Eko-Viikki.

Viikinmäen asuinalueen itäosa on valmis ja länsiosaa rakennetaan. Viikinmäen jäteveden keskuspuhdistamo toimii pääosin maanalaisissa kallioiloissa. Viikinranta on uudistunut Vantaanjoen suun osalta. Entinen sähköasema-alue on muuttunut Vanhankaupunginkosken asuinalueeksi. Jokisuun vanha maisema rakennuksineen ja kevyen liikenteen yhteyksineen on säilytetty.

Pihlajamäki on Suomen modernin arkkitehtuurin merkkikohteita. Se on ensimmäinen 1960-luvun lähiö Helsingissä, jonka kulttuurihistoriallisesti arvokas kokonaisuus on suojeltu. Pihlajiston kerrostaloalue rakennettiin 1970-luvun alussa.

Viikin-Vanhankaupunginlahden luonnonsuojelualue on kansainvälisestikin merkittävä lintukosteikko.

LADUGÅRDENS distrikt. Ladugården ligger på gamla Viks gård från 1550-talet. Vik fastställdes som stadsdel år 1959 och delades upp i delområdena Ladugården och Viksbacka. De nya delområdena sedan år 1999 heter Vikstranden och Viks forskarpark. Viks forskarpark har vuxit upp kring Helsingfors universitetens institutioner och är ett internationellt betydande centrum för forskning, undervisning och företagsverksamhet inom biologi och bioteknik. Ladugården, det största bostadsområdet i Vik, håller att bli färdig. Rönnsbacka är den första förorten i Finland som byggts helt med elementteknik. Naturskyddsområdet vid Gammelstadsfjärden är ett berömt häckningsområde.

LATOKARTANO district. Viikki became a city district in 1959, and was divided into the sub-districts Latokartano and Viikinmäki. The new sub-districts since 1999 are called Viikinranta and Viikin tiedepuisto. In the latter, the Viikki Science Park has grown up around Helsinki University's facilities in the area. The Science Park is a centre for research, study and entrepreneurship focused on biology and biotechnology. Latokartano, the largest of the housing areas of Viikki, is almost constructed. Pihlajamäki is the first suburb in Finland built entirely using the building elements technique. The nature conservation area of Vanhankaupunginselkä bay is a famous bird wetland.

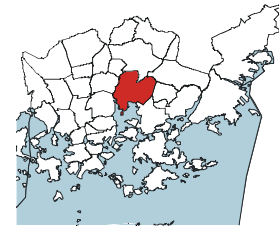
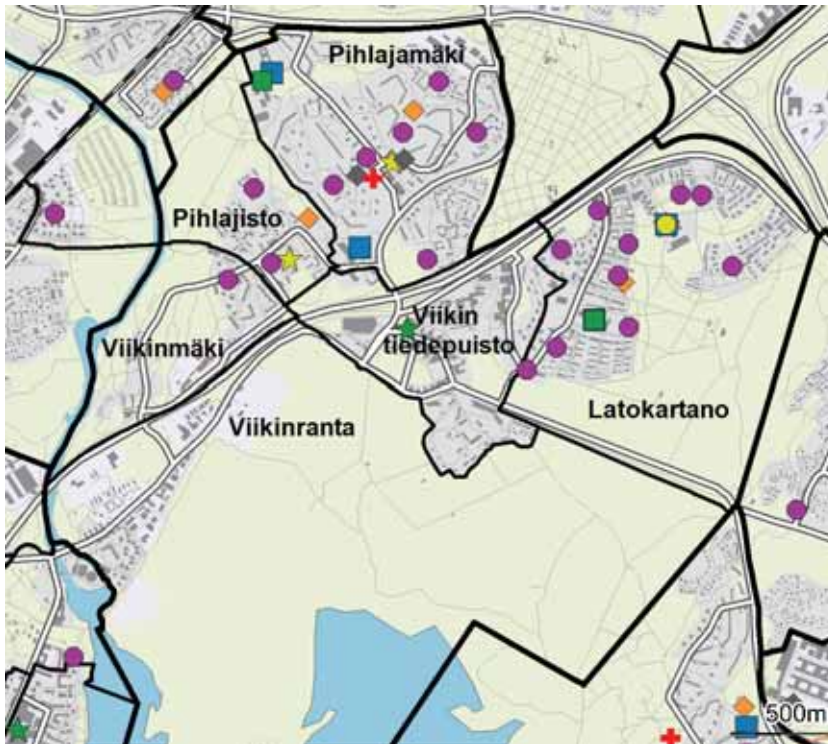

- ◆ Leikkipuisto
- Päiväkoti
- Ala-aste
- Yläaste
- Lukio
- ▲ Erityis- ja erikoiskoulu
- ★ Nuorisotalo
- ★ Kirjasto
- ★ Kulttuurikeskus
- ✚ Terveysasema
- ✚ Sairaala
- ◆ Väestönsuoja

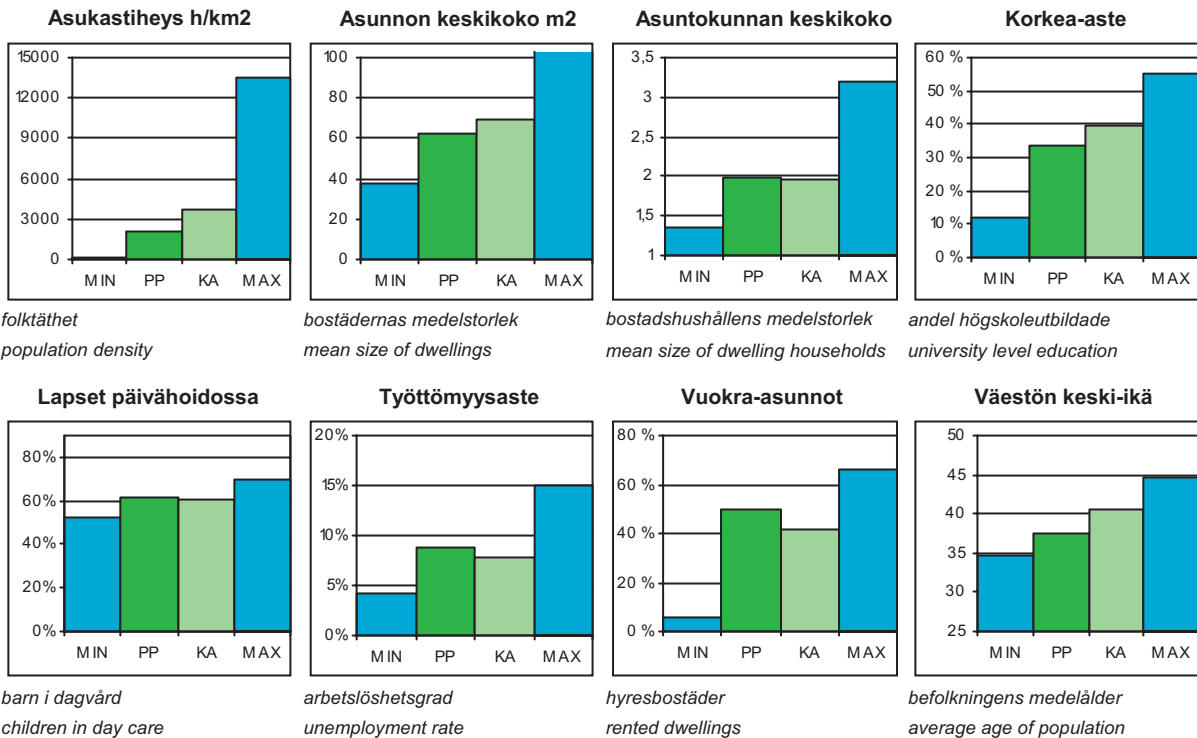

PP = Peruspiirin arvo  
KA = Kaupungin peruspiirien keskiarvo

MIN = Peruspiirien pienin arvo  
MAX = Peruspiirien suurin arvo

# 501 Latokartanon peruspiiri

## ALUEET Väestö 1.1.2013 Työpaikat 31.12.2011

Områden District

Alue	Maapinta-ala km2	Asukkaat	Työpaikat
361 Viikinranta	4,16	1 245	528
362 Latokartano	2,02	8 886	602
363 Viikin tiedepuisto	0,87	1 233	3 461
364 Viikinmäki	0,63	1 754	143
383 Pihlajamäki	1,36	7 406	968
386 Pihlajisto	0,60	2 708	193
<b>Yhteensä</b>	<b>9,64</b>	<b>23 232</b>	<b>5 895</b>

## ÄIDINKIELI JA KANSALAISSUUS 1.1.2013

Modersmål och nationalitet Mother tongue and nationality

Suomenkieliset	19 025	81,9 %
Ruotsinkieliset	560	2,4
Vieraskieliset	3 647	15,7
Ulkomaalaiset	2 437	10,5
Ulkomaalaistaustaiset	3 497	15,1
H:gissä syntyneet	9 301	40,0

## VÄESTÖNMUUTOKSET 2012

Befolkningsförändringar Vital statistics

Syntyneet lkm.	351	15,3 / 1000 as.
Kuolleet lkm.	132	5,8
Muuttaneet alueelle lkm.	3 730	163,1
Muuttaneet alueelta lkm.	3 485	152,3

### Asuntokannan ikä

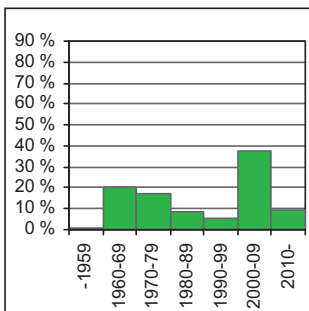

bostadsbeståndets ålder  
age of dwelling stock

### Huoneistotyytit

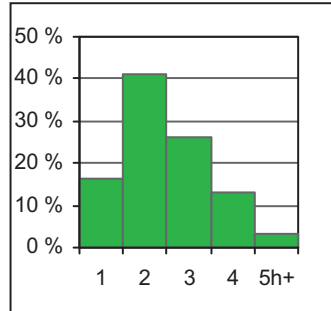

lägenhetstyper  
types of dwellings

### Väestö

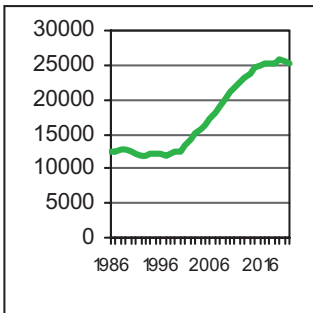

befolkning  
population

### Asuntotuotanto

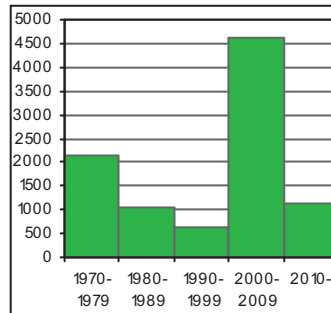

bostadsproduktion  
housing production

## IKÄRAKENNE 1.1.2013

Ålderstrukturen Age structure

0 - 6 -vuotiaat	2 324	10,0
7 - 15 -vuotiaat	2 026	8,7
16 - 18 -vuotiaat	619	2,7
19 - 24 -vuotiaat	2 151	9,3
25 - 39 -vuotiaat	6 293	27,1
40 - 64 -vuotiaat	6 810	29,3
Yli 65 -vuotiaat	3 009	13,0

## VÄESTÖENNUSTE 2023

Befolkningsprognos Population forecast

0 - 6 -vuotiaat	2 211	8,9
7 - 15 -vuotiaat	2 282	9,1
16 - 64 -vuotiaat	16 846	67,5
Yli 65 -vuotiaat	3 632	14,5

## PERHEET JA ASUNTOKUNNAT 1.1.2013

Familjer och bostadshushåll

Families and households

Asuntokuntien lkm.	11 653
Asuntokunnan keskikoko	1,98
1-hengen asuntokunnat	5 153
Perheiden lkm.	6 077
Lapsiperheiden lkm.	3 282
Perheen keskikoko	2,70

## KOULUTUSTASO 31.12.2011

Utbildningsnivå Educational level

15 vuotta täyttäneiden lkm.	18 511	
Enintään perusaste	5 782	31,2
Keskiaste	6 511	35,2
Alempi korkea-aste	3 666	19,8
Ylempi korkea-aste	2 552	13,8
Lukiota käyvät ja osuus 16 - 18 -vuotiaista	328	49,6
Ammattikoulua käyvät ja osuus 16 - 18 -vuotiaista	184	29,7

## TULOTASO 2011

Inkomster Income

Tulot/asukas €	21 645
Tulot/yli 15-vuotiaat €	26 195
Tulot/asuntokunta €	42 647

## ASUMISOLOT 31.12.2012

Boende Housing

Asunnon keskikoko m2	62,5
Asumisväljyys m2/asukas	31,8
Asumistiheys huonetta/hlö	1,26

## ASUNNOT 31.12.2012

Bostäder Dwellings

Asunnot yhteensä	12 305	%
Pientaloasunnot	826	6,7
Vuokra-asunnot	6 230	50,6
ARA-vuokra-asunnot	4 126	33,5

## Rakennuskanta

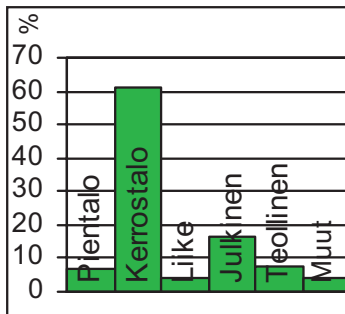

byggnadsbeståndet  
building stock

## Työpaikat

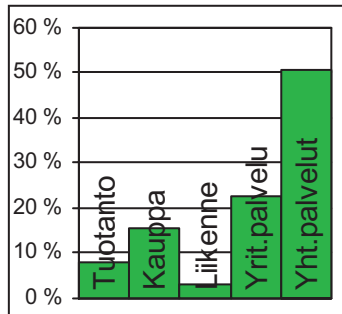

jobb  
jobs

## Kunnallisvaalit

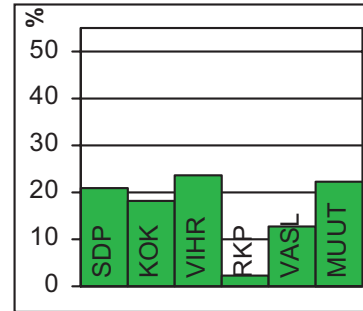

kommunalvalen  
municipal elections

## TYÖVOIMA 2012

Arbetskraft / Labour force	%
Työttömyysaste	8,8
Pitkäaikaistyöttömyys	21,2
Nuorisotyöttömyysaste	7,4
Työllisyysaste (2011)	69,2

## TOIMITILARAKENNUKSET 31.12.2012

Verksamhetslokaler / Business premises	kerrosala 1000 m2	%
Toimitilarakennukset yhteensä	445	
Liikerakennukset	58	13,0
Julkiset rakennukset	224	50,3
Teollisuus- ja varastorakennukset	103	23,1
Muut rakennukset	60	13,5

## LASTEN PÄIVÄHOITO 2012

Barndagvård / Child day care	lkm.	/100 lasta
Päiväkodit	16	
Lapset päiväkotihoidossa	1 208	61,1
Lapset perhepäivähoidossa	66	3,3
Lapset kotihoidon tuen piirissä	469	23,7
Lapset yksityisen hoidon tuen piirissä	100	5,1

## KOULUT 2013

Skolor / Schools	kouluja	oppilaita
Suomenkieliset ala-asteet	4	1 548
Suomenkieliset yläasteet	3	736
Ruotsinkieliset ala-asteet	0	0
Ruotsinkielinen yläasteet	0	0
Lukiot	2	486
Erikois- ja erityiskoulut	0	0

## TERVEYSPALVELUT 2012

Hälsovård / Health care	lkm.	/asukas
Avohoitokäynnit yhteensä	230 613	9,9
Perusterveydenhuolto	190 751	8,2
Erikoissairaanhoido	39 862	1,7

## SOSIAALIPALVELUT 2012

Socialservice / Social services	lkm.	/100
Toimeentulotuen saajat	2 750	11,8
Lastensuojelun asiakkaat, 0 - 17-v.	497	10,4

## PALVELUPISTEET 2013

Serviceställen / Service facilities	lkm.
Kirjastot	1
Terveysasemat	1
Leikkipuistot	3
Uimahallit	0
Liikuntasalit ja -hallit	9
Pallokentät	16
Kirkot	2
Postit	2
KELA:n toimistot	0
Apteekit (2011)	3
Alkot	1
Päivittäistavarakaupat (2011)	16
Muut vähittäiskaupat (2011)	32
Ravintolat (2011)	21

## ULKOKOILU 2013

Friluftsliv / Outdoor recreation	lkm.
Puistoa, ha	190
Metsää, ha	170
Uimarannat, kpl	0

## LIIKENNE 2007-11

Trafik / Traffic	keskimäärin/vuosi
Jalankulkijaonnettomuudet	2,6
Henkilövahinko-onnettomuudet	12,2
Autottomat asutokunnat, % (2010)	52,4

## ALUESUHDELUKUJA 1.1.2013

Lokala tätheter / Area ratios	lkm.
Asukkaita/km2	2 407
Työpaikkoja/km2	611
Kerrosala/ha	1 435





Pukinmäki kuuluu Helsingin pitäjän vanhimpiin kyliin. Pukinmäen kartano on alueen vuosisataisen asutuksen peruja. Pukinmäen aseman tuntumaan palstoitettiin 1910-luvulla omakotialue. Ensimmäiset kerrostalot rakennettiin 1960-luvulla, mutta alue on rakennettu pääosin 1970- ja 1980-luvuilla. Kehätien pohjoispuolella asuu suurin osa pukinmäkeläisistä. Radan eteläpuolinen, Vantaanjokeen rajoittuva Savelan alue rakennettiin 1970–80 -lukujen vaihteessa. Viimeisimpänä valmistui Pukinmäen kolmion alue 1990-luvulla. Kehätien liikennejärjestelyt ovat muokanneet Pukinmäen ympäristöä viime vuosina huomattavasti.

Pukinmäki on tiivis asuntoalue, jossa kerrostalot sekä vanhat ja uudet omakoti- ja rivitalot vaihtelevat. Aseman tuntumassa radan molemmilla puolilla olevien alueiden käyttöä on tutkittu. Tarkoituksena on selkeyttää keskusta-aluetta sekä parantaa viihtyisyyttä, jalankulkuyhteyksiä, pysäköintiä ja liikenneturvallisuutta. Pukinmäen puretun ostoskeskuksen tilalle on rakennettu varttuneelle väelle seniorikerrostalo, jonka alakerrassa on myös liiketiloja.

BOCKSBACKA var en av de äldsta byarna i Helsing socken. De första höghusen byggdes där på 1960-talet, men i huvudsak har området bebyggt under 1970–80-talet. Största delen av bocksbackaborna bor norr om Ring I. Lerstrand sydost om järnvägen har byggts senare, likaså Bocksbackatriangelns område. Bocksbacka är ett tättbebyggt och varierande bostadsområde. Köpcentrumområdet förnyas, och det nedrivna köpcentrumet har givit rum för seniorbostäder.

PUKINMÄKI (orig. Bocksbacka) was one of the oldest villages of former Helsing parish. The first blocks of flats were built in the 1960s, but the majority only in the 1970s and 1980s. Most inhabitants live north of Ring Road I. Savela area was constructed later to the south-east of the railway, the area of the Pukinmäki triangle was built still later. Pukinmäki is a densely constructed and varied suburb. The old shopping centre has been demolished, and new flats for seniors have been constructed.

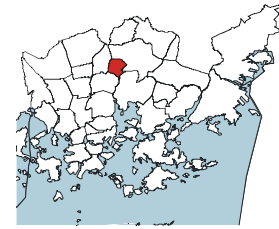
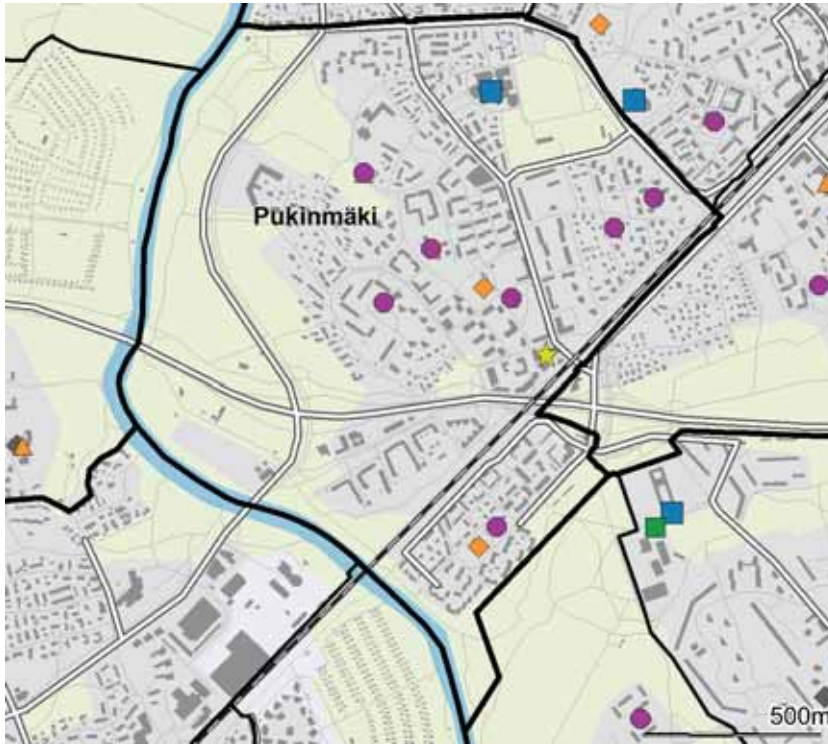

- ◆ Leikkipuisto
- Päiväkoti
- Ala-aste
- Yläaste
- Lukio
- ▲ Erityis- ja erikoiskoulu
- ★ Nuorisotalo
- ★ Kirjasto
- ★ Kulttuurikeskus
- ✚ Terveysasema
- ✚ Sairaala
- ◆ Väestönsuoja

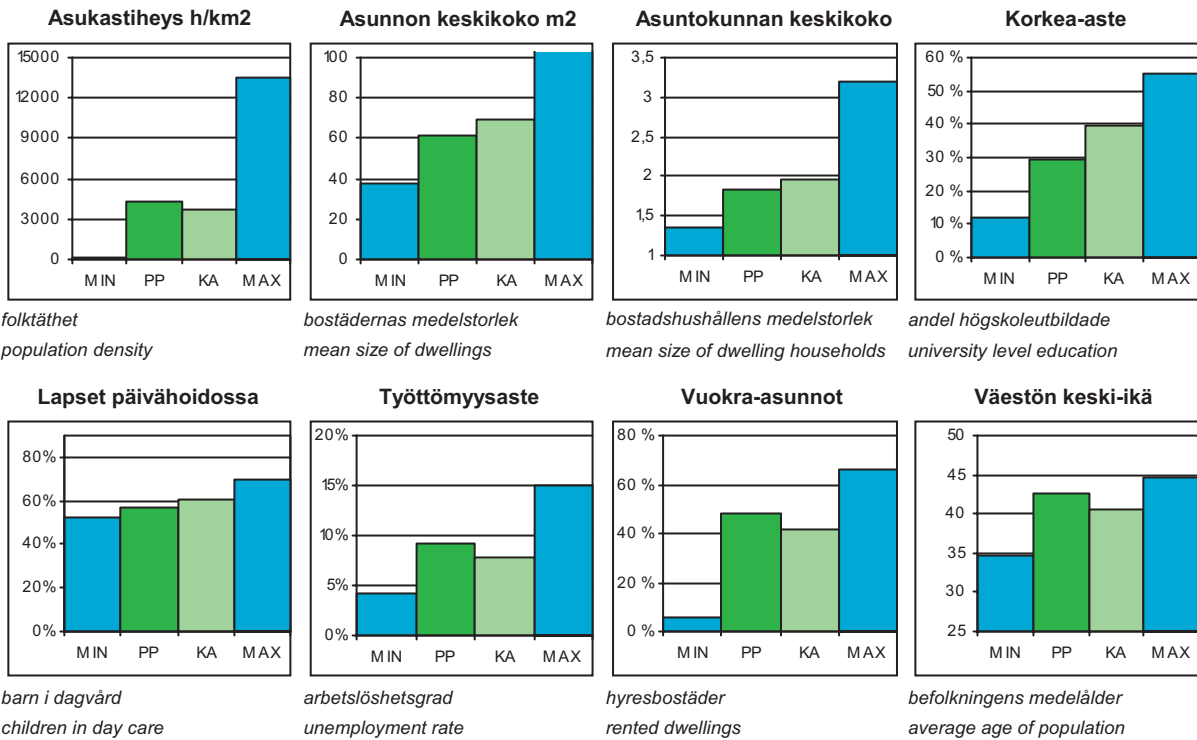

PP = Peruspiirin arvo  
KA = Kaupungin peruspiirien keskiarvo

MIN = Peruspiirien pienin arvo  
MAX = Peruspiirien suurin arvo

# 502 Pukinmäen peruspiiri

## ALUEET Väestö 1.1.2013 Työpaikat 31.12.2011

Områden District

Alue	Maapinta-ala km2	Asukkaat	Työpaikat
370 Pukinmäki	2,01	8 139	1 509
<b>Yhteensä</b>	<b>2,01</b>	<b>8 139</b>	<b>1 509</b>

## ÄIDINKIELI JA KANSALAISSUUS 1.1.2013

Modersmål och nationalitet Mother tongue and nationality

Suomenkieliset	6 698	82,3 %
Ruotsinkieliset	225	2,8
Vieraskieliset	1 216	14,9
Ulkomaalaiset	823	10,1
Ulkomaalaistaustaiset	1 195	14,7
H:gissä syntyneet	3 307	40,6

## VÄESTÖMUUTOKSET 2012

Befolkningsförändringar Vital statistics

Syntyneet lkm.	96	11,7 / 1000 as.
Kuolleet lkm.	67	8,2
Muuttaneet alueelle lkm.	943	115,0
Muuttaneet alueelta lkm.	1 096	133,7

### Asuntokannan ikä

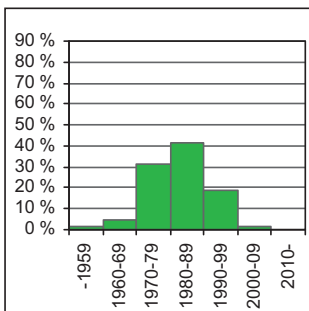

bostadsbeståndets ålder  
age of dwelling stock

### Huoneistotyytit

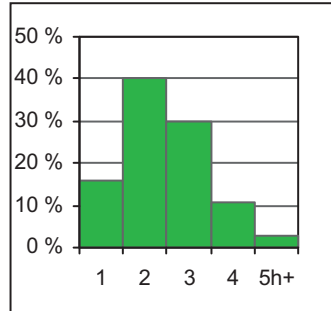

lägenhetstyper  
types of dwellings

### Väestö

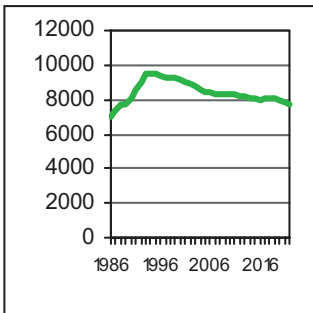

befolkning  
population

### Asuntotuotanto

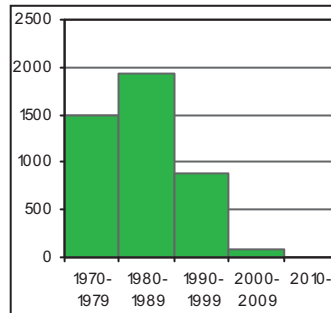

bostadsproduktion  
housing production

## IKÄRAKENNE 1.1.2013

Ålderstrukturen Age structure

0 - 6 -vuotiaat	558	6,9
7 - 15 -vuotiaat	543	6,7
16 - 18 -vuotiaat	218	2,7
19 - 24 -vuotiaat	708	8,7
25 - 39 -vuotiaat	1 820	22,4
40 - 64 -vuotiaat	2 741	33,7
Yli 65 -vuotiaat	1 551	19,1

## VÄESTÖENNUSTE 2023

Befolkningsprognos Population forecast

0 - 6 -vuotiaat	536	7,1
7 - 15 -vuotiaat	584	7,7
16 - 64 -vuotiaat	4 511	59,8
Yli 65 -vuotiaat	1 920	25,4

## PERHEET JA ASUNTOKUNNAT 1.1.2013

Familjer och bostadshushåll

Families and households

Asuntokuntien lkm.	4 456
Asuntokunnan keskikoko	1,82
1-hengen asuntokunnat	2 121
Perheiden lkm.	2 194
Lapsiperheiden lkm.	1 059
Perheen keskikoko	2,50

## KOULUTUSTASO 31.12.2011

Utbildningsnivå Educational level

15 vuotta täyttäneiden lkm.	7 243	
Enintään perusaste	2 452	33,9
Keskiaste	2 660	36,7
Alempi korkea-aste	1 423	19,7
Ylempi korkea-aste	708	9,8
Lukiota käyvät ja osuus 16 - 18 -vuotiaista	122	48,6
Ammattikoulua käyvät ja osuus 16 - 18 -vuotiaista	71	32,6

## TULOTASO 2011

Inkomster Income

Tulot/asukas €	22 697
Tulot/yli 15-vuotiaat €	25 831
Tulot/asuntokunta €	41 530

## ASUMISOLOT 31.12.2012

Boende Housing

Asunnon keskikoko m2	61,3
Asumisväljyys m2/asukas	33,8
Asumistiheys huonetta/hlö	1,35

## ASUNNOT 31.12.2012

Bostäder Dwellings

Asunnot yhteensä	4 688	%
Pientaloasunnot	478	10,2
Vuokra-asunnot	2 287	48,8
ARA-vuokra-asunnot	1 585	33,8

**Rakennuskanta**

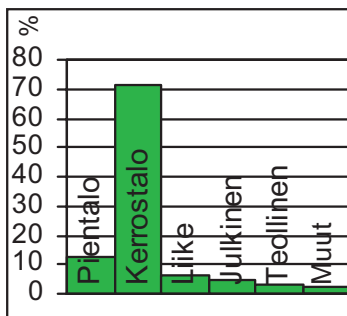

byggnadsbeståndet  
building stock

**Työpaikat**

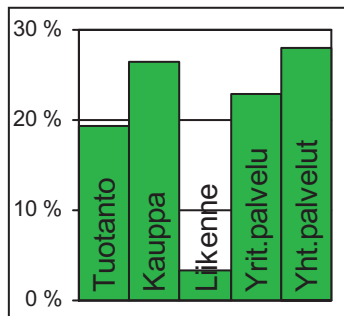

jobb  
jobs

**Kunnallisvaalit**

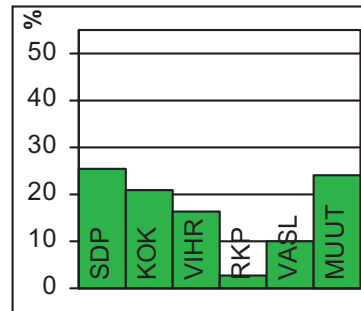

kommunalvalen  
municipal elections

**TYÖVOIMA 2012**

Arbetskraft / Labour force	%
Työttömyysaste	9,1
Pitkäaikaistyöttömyys	24,3
Nuorisotyöttömyysaste	7,2
Työllisyysaste (2011)	69,0

**TOIMITILARAKENNUKSET 31.12.2012**

Verksamhetslokaler / Business premises	kerrosala 1000 m2	%
Toimitilarakennukset yhteensä	71	
Liikerakennukset	26	36,6
Julkiset rakennukset	21	29,6
Teollisuus- ja varastorakennukset	15	21,1
Muut rakennukset	10	14,1

**LASTEN PÄIVÄHOITO 2012**

Barn dagvård / Child day care	lkm.	/100 lasta
Päiväkodit	5	
Lapset päiväkotihoidossa	263	56,6
Lapset perhepäivähoidossa	36	7,7
Lapset kotihoidon tuen piirissä	116	25,0
Lapset yksityisen hoidon tuen piirissä	9	1,9

**KOULUT 2013**

Skolor / Schools	kouluja	oppilaita
Suomenkieliset ala-asteet	1	352
Suomenkieliset yläasteet	1	241
Ruotsinkieliset ala-asteet	0	0
Ruotsinkielinen yläasteet	0	0
Lukiot	0	0
Erikois- ja erityiskoulut	0	0

**TERVEYSPALVELUT 2012**

Hälsovård / Health care	lkm.	/asukas
Avohoitokäynnit yhteensä	82 830	10,2
Perusterveydenhuolto	68 081	8,4
Erikoissairaanhoido	14 749	1,8

**SOSIAALIPALVELUT 2012**

Socialservice / Social services	lkm.	/100
Toimeentulotuen saajat	1 060	13,0
Lastensuojelun asiakkaat, 0 - 17-v.	191	15,4

**PALVELUPISTEET 2013**

Service ställen / Service facilities	lkm.
Kirjastot	1
Terveysasemat	0
Leikkipuistot	1
Uimahallit	0
Liikuntasalit ja -hallit	4
Pallokentät	12
Kirkot	0
Postit	1
KELA:n toimistot	0
Apteekit (2011)	1
Alkot	0
Päivittäistavarakaupat (2011)	8
Muut vähittäiskaupat (2011)	12
Ravintolat (2011)	9

**ULKOKILU 2013**

Frituftsliv / Outdoor recreation	lkm.
Puistoa, ha	41
Metsää, ha	20
Uimarannat, kpl	0

**LIIKENNE 2007-11**

Trafik / Traffic	lkm.
Jalankulkijaonnettomuudet keskimäärin/vuosi	1,2
Henkilövahinko-onnettomuudet keskimäärin/vuosi	7,0
Autottomat asutokunnat, % (2010)	52,0

**ALUESUHDELUKUJA 1.1.2013**

Lokala tätheter / Area ratios	lkm.
Asukkaita/km2	4 049
Työpaikkoja/km2	751
Kerrosala/ha	2 153





Malmi oli keskiaikaisen Helsingin pitäjän suurimpia kyliä. Asutus oli maaseutumaista siihen asti, kun Malmin rautatiepysäkki avattiin 1870. Malmi-Tapanilan yhdyskunta perustettiin 1915 ja Malmi alkoi kasvaa nopeasti, väestö oli pääasiassa tehtaiden työväkeä. Malmi oli Helsingin pitäjän keskus. Alueliitoksessa vuonna 1946 Malmi liitettiin Helsinkiin. 1960-luvulla rakennettiin lukuisia kerrostaloalueita Helsingin keskustan ulkopuolelle, mutta Malmin aluekeskuksen ja aseman ympäristön rakentaminen alkoi pääasiassa vasta 1980-luvulla. Malmin hautausmaa vihittiin käyttöön 1894, ja sitä on laajennettu viimeksi 1994.

Malmin aluekeskuksen lähellä muutettiin vuonna 2008 Ormuspellon teollisuusalueen kolme korttelia asunnoiksi. Jäljelle jäävä osa alueesta pysyy yritysten käytössä. Malmilla on myös laajoja virkistysalueita: Fallkullan kartanon alue ja Longinojan puisto, jonka laidoilla tutkitaan asuntojen rakentamismahdollisuuksia. Tullivuorentien eteläpuolelle, jonne on vuonna 2011 rakennettu uusi päiväkotikoti, on tarkoitus rakentaa asuntoja noin 600 asukkaalle. Myös Sepänmäen ja Latokartanontien ympäristön täydennysrakentamista tutkitaan.

Vanha Tapaninkylä jakautuu Tapaninvainion pientaloalueeseen sekä Tapanilaan, joka on vuosisadan alussa perustettu työläisyhdyskunta. Se on säilynyt varsin hyvin alkuperäisessä asussaan, vaikka viime vuosina on rakennettu paljon uuttakin. Tapanilan itäosaan on valmistunut Fallkullan asuntoalue. Tapaninkyläntie-Tapanilankaaren eteläpuolelle on kaavoitettu ja kaavoitetaan uusia pientalotontteja.

Vuonna 1936 rakennettu Malmin lentokenttä jatkaa toistaiseksi toimintaansa. Tattariharju säilyy edelleen yritysalueena.

Malmi on koillisen Helsingin keskus. Peruspiirissä on noin 12 000 työpaikkaa.

MALMS distrikt. Malm-Mosabacka uppkom i och med järnvägen till Riihimäki, och Malm blev världsligt centrum i Helsing socken innan det införlivades med Helsingfors. En stor förändring skedde på 1980-talet, då Malms lokalcentrum byggdes. Norr om Malm ligger det stora småhusområdet Staffanslätten. Ett arbetarsamhälle som i början av 1900-talet grundades i Mosabacka har bibehållits ganska väl, trots att det byggts en hel del nytt. Malms flygfält fortsätter tillsvidare att verka.

Malmi-Tapanila came about along with the railway to the north, and MALMI became the secular centre of Helsing parish before it was incorporated into Helsinki. Great change took place in the 1980s, when the local centre of Malmi was built. Tapaninvainio to the north of Malmi is a detached house area. A workers' community founded in Tapanila (orig. Mosabacka) in the early 20th century has remained fairly intact, although many new houses have been built. Malmi airport still serves private aircraft.



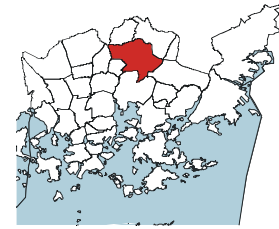
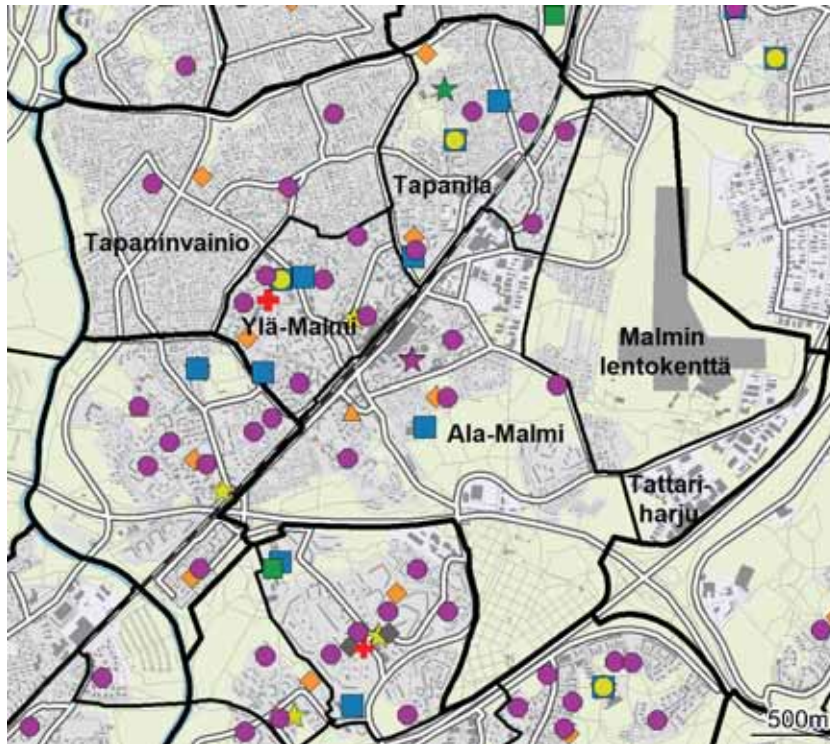

- ◆ Leikkipuisto
- Päiväkoti
- Ala-aste
- Yläaste
- Lukio
- ▲ Erityis- ja erikoiskoulu
- ★ Nuorisotalo
- ★ Kirjasto
- ★ Kulttuurikeskus
- ✚ Terveysasema
- ✚ Sairaala
- ◆ Väestönsuoja

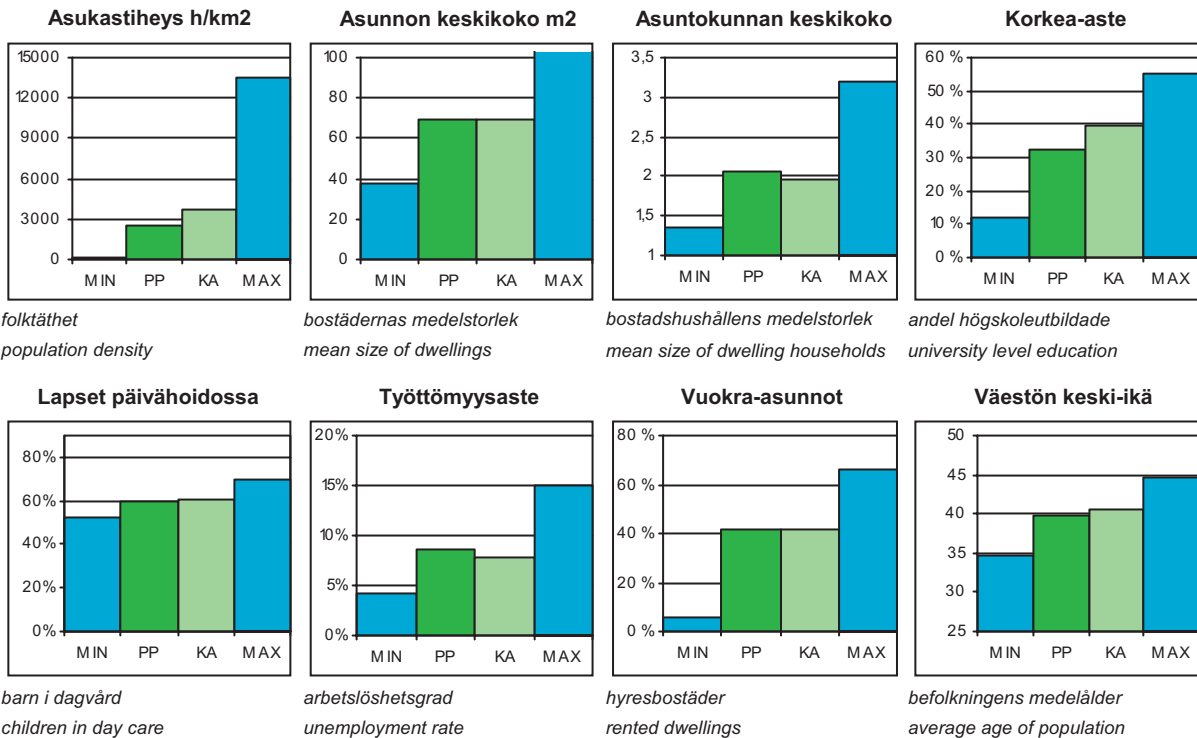

PP = Peruspiirin arvo  
KA = Kaupungin peruspiirien keskiarvo

MIN = Peruspiirien pienin arvo  
MAX = Peruspiirien suurin arvo

# 503 Malmin peruspiiri

## ALUEET Väestö 1.1.2013 Työpaikat 31.12.2011

Områden District

Alue	Maapinta-ala km2	Asukkaat	Työpaikat
381 Ylä-Malmi	0,93	6 623	3 795
382 Ala-Malmi	3,33	5 678	4 499
384 Tattariharju	0,52	5	1 339
385 Malmin lentokenttä	2,25	2 337	467
391 Tapaninvainio	2,49	7 945	670
392 Tapanila	1,46	6 193	875
<b>Yhteensä</b>	<b>10,98</b>	<b>28 781</b>	<b>11 645</b>

## ÄIDINKIELI JA KANSALAISSUUS 1.1.2013

Modersmål och nationalitet Mother tongue and nationality

Suomenkieliset	24 837	86,3 %
Ruotsinkieliset	783	2,7
Vieraskieliset	3 161	11,0
Ulkomaalaiset	1 983	6,9
Ulkomaalaistaustaiset	3 088	10,7
H:gissä syntyneet	13 723	47,7

## VÄESTÖMUUTOKSET 2012

Befolkningsförändringar Vital statistics

Syntyneet lkm.	361	12,6 / 1000 as.
Kuolleet lkm.	208	7,2
Muuttaneet alueelle lkm.	3 292	114,7
Muuttaneet alueelta lkm.	3 400	118,4

### Asuntokannan ikä

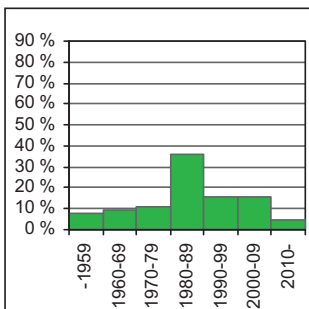

bostadsbeståndets ålder  
age of dwelling stock

### Huoneistotyytit

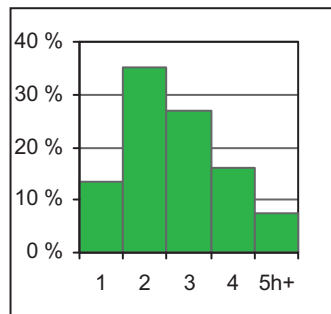

lägenhetstyper  
types of dwellings

### Väestö

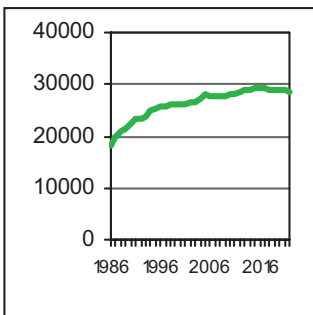

befolkning  
population

### Asuntotuotanto

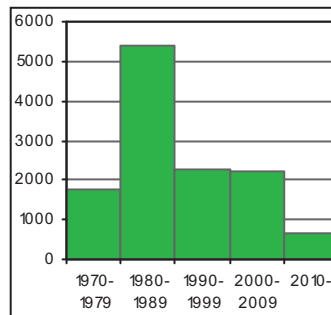

bostadsproduktion  
housing production

## IKÄRAKENNE 1.1.2013

Ålderstrukturen Age structure

0 - 6 -vuotiaat	2 332	8,1
7 - 15 -vuotiaat	2 736	9,5
16 - 18 -vuotiaat	1 053	3,7
19 - 24 -vuotiaat	2 405	8,4
25 - 39 -vuotiaat	5 824	20,2
40 - 64 -vuotiaat	10 448	36,3
Yli 65 -vuotiaat	3 983	13,8

## VÄESTÖENNUSTE 2023

Befolkningsprognos Population forecast

0 - 6 -vuotiaat	2 300	8,1
7 - 15 -vuotiaat	2 761	9,8
16 - 64 -vuotiaat	17 324	61,3
Yli 65 -vuotiaat	5 870	20,8

## PERHEET JA ASUNTOKUNNAT 1.1.2013

Familjer och bostadshushåll

Families and households

Asuntokuntien lkm.	13 917
Asuntokunnan keskikoko	2,06
1-hengen asuntokunnat	5 786
Perheiden lkm.	7 785
Lapsiperheiden lkm.	4 304
Perheen keskikoko	2,80

## KOULUTUSTASO 31.12.2011

Utbildningsnivå Educational level

15 vuotta täyttäneiden lkm.	23 951	
Enintään perusaste	7 813	32,6
Keskiaste	8 433	35,2
Alempi korkea-aste	5 072	21,2
Ylempi korkea-aste	2 633	11,0
Lukiota käyvät ja osuus 16 - 18 -vuotiaista	619	58,4
Ammattikoulua käyvät ja osuus 16 - 18 -vuotiaista	329	31,2

## TULOTASO 2011

Inkomster Income

Tulot/asukas €	24 128
Tulot/yli 15-vuotiaat €	28 812
Tulot/asuntokunta €	50 112

## ASUMISOLOT 31.12.2012

Boende Housing

Asunnon keskikoko m2	69,0
Asumisväljyys m2/asukas	33,6
Asumistiheys huonetta/hlö	1,33

## ASUNNOT 31.12.2012

Bostäder Dwellings

Asunnot yhteensä	14 549	
Pientaloasunnot	4 672	32,1
Vuokra-asunnot	6 075	41,8
ARA-vuokra-asunnot	4 261	29,3

**Rakennuskanta**

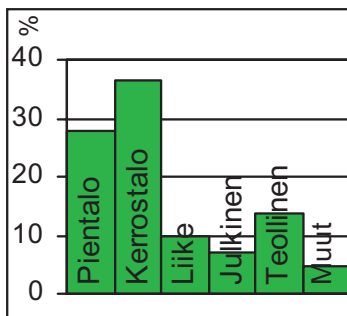

byggnadsbeståndet  
building stock

**Työpaikat**

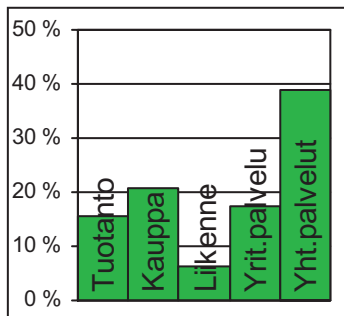

jobb  
jobs

**Kunnallisvaalit**

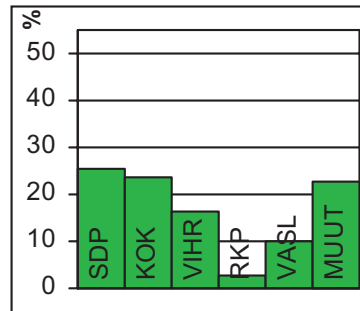

kommunalvalen  
municipal elections

**TYÖVOIMA 2012**

Arbetskraft / Labour force	%
Työttömyysaste	8,6
Pitkäaikaistyöttömyys	21,2
Nuorisotyöttömyysaste	7,7
Työllisyysaste (2011)	70,0

**TOIMITILARAKENNUKSET 31.12.2012**

Verksamhetslokaler / Business premises	kerrosala 1000 m2	%
Toimitilarakennukset yhteensä	694	
Liikerakennukset	192	27,7
Julkiset rakennukset	140	20,2
Teollisuus- ja varastorakennukset	267	38,5
Muut rakennukset	94	13,5

**LASTEN PÄIVÄHOITO 2012**

Barndagvård / Child day care	lkm.	/100 lasta
Päiväkodit	18	
Lapset päiväkotihoidossa	1 176	59,4
Lapset perhepäivähoidossa	100	5,1
Lapset kotihoidon tuen piirissä	461	23,3
Lapset yksityisen hoidon tuen piirissä	112	5,7

**KOULUT 2013**

Skolor / Schools	kouluja	oppilaita
Suomenkieliset ala-asteet	6	1 390
Suomenkieliset yläasteet	2	691
Ruotsinkieliset ala-asteet	1	125
Ruotsinkielinen yläasteet	0	0
Lukiot	0	0
Erikois- ja erityiskoulut	1	69

**TERVEYSPALVELUT 2012**

Hälsovård / Health care	lkm.	/asukas
Avohoitokäynnit yhteensä	261 208	9,1
Perusterveydenhuolto	209 879	7,3
Erikoissairaanhoido	51 329	1,8

**SOSIAALIPALVELUT 2012**

Socialservice / Social services	lkm.	/100
Toimeentulotuen saajat	3 238	11,3
Lastensuojelun asiakkaita, 0 - 17-v.	707	12,3

**PALVELUPISTEET 2013**

Serviceställen / Service facilities	lkm.
Kirjastot	2
Terveysasemat	1
Leikkipuistot	5
Uimahallit	1
Liikuntasalit ja -hallit	27
Pallokentät	24
Kirkot	2
Postit	2
KELA:n toimistot	1
Apteekit (2011)	2
Alkot	1
Päivittäistavarakaupat (2011)	31
Muut vähittäiskaupat (2011)	66
Ravintolat (2011)	44

**ULKOKOULU 2013**

Frituftsliv / Outdoor recreation	ha
Puistoa	118
Metsää	111
Uimarannat, kpl	1

**LIIKENNE 2007-11**

Trafik / Traffic	keskimäärin/vuosi
Jalankulkijaonnettomuudet	4,4
Henkilövahinko-onnettomuudet	28,4
Autottomat asutuskunnat, % (2010)	43,8

**ALUESUHDELUKUJA 1.1.2013**

Lokala tätheter / Area ratios	
Asukkaita/km2	2 624
Työpaikkoja/km2	1 062
Kerrosala/ha	1 773



Helsingin pitäjän kyläkuntaan kuulunut Suutarila on Vantaanjoen varren merkittäviä kyliä, jossa on ollut asutusta jo vuosisatoja. Omakotiasuminen levisi alueelle 1900-luvun alussa. Siltämäen pientaloalueelle rakennettiin ensimmäiset kerrostalot 1960-luvun lopussa. 1980-luvulla ympäristöön nousi suhteellisen tiiviitä pienkerrostalokortteleita. Suutarilaan rakennetaan uutta pientalotyypistä asuntoaluetta Suutarilantien länsipuolelle Böstaksentien varteen.

Töyrynummen osa-alue syntyi vuonna 1984 osittain Tapaninvainiosta, osittain Siltämäestä ja Ala-Tikkurilasta. Vanhalle omakotialueelle laadittiin asemakaavat, ja sinne nousi uutta väljäkköä pientaloasutusta. Jälleenrakentamisajalta ovat peräisin yhtenäiset niin sanotut rintamamiestalokadut, kuten Uudisraivaajantie ja Yläkaskenkuja, joille on laadittu suojelukaava.

Keravanjoki rantapuistoineen on Siltämäen virkistysalue ja maiseman keskeisin elementti. Rantapuiston alueelle sijoittuvat myös Siltämäen urheilupuisto ja palstaviljelyalue. Suutarilan teollisuusalueen kaavat on uusittu, ja samalla tonttien määrää on lisätty.

SKOMAKARBÖLE har haft bebyggelse i århundraden. Villabyggelsen kom dit i början av 1900-talet. De första höghusen i Brobacka byggdes i slutet av 1960-talet. På 1980-talet uppstod där många nya tätbebyggda småhuskvarter. Lidmalmen omplanerades på 1980-talet, och där uppstod rymlig småhusbebyggelse. Kervo å och dess strandpark utgör stommen i brobackamiljön, och är samtidigt ett omtyckt rekreativområde.

SUUTARILA (orig. Skomakarböle) has been inhabited for centuries. The first suburban one-family houses were built in the early 20th century. The first blocks of flats were built in Siltämäki in the late 1960s. The old small house area of Töyrynummi was replanned in the 1980s, and became home to many new, relatively scattered detached and semi-detached houses. Keravanjoki, a tributary of Vantaa river, and the parks on its banks are the major features in the Siltämäki landscape.



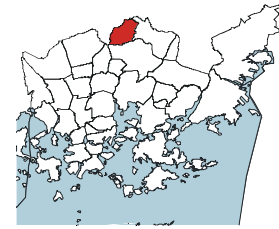
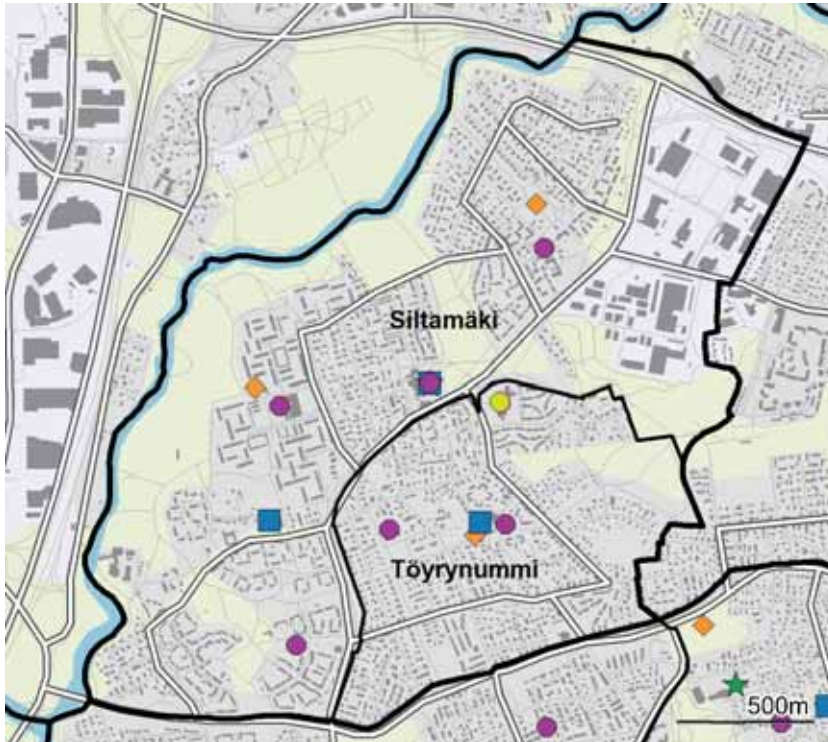

- ◆ Leikkipuisto
- Päiväkoti
- Ala-aste
- Yläaste
- Lukio
- ▲ Erityis- ja erikoiskoulu
- ★ Nuorisotalo
- ★ Kirjasto
- ★ Kulttuurikeskus
- ✚ Terveysasema
- ✚ Sairaala
- ◆ Väestönsuoja

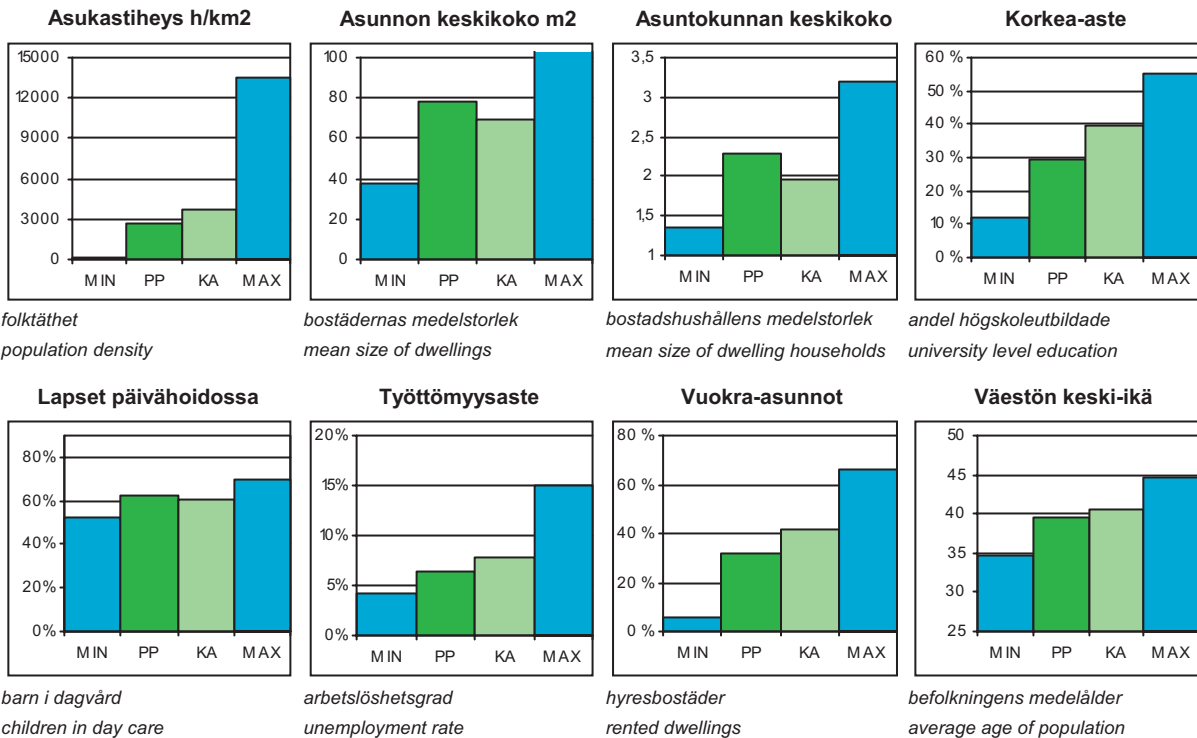

PP = Peruspiirin arvo  
KA = Kaupungin peruspiirien keskiarvo

MIN = Peruspiirien pienin arvo  
MAX = Peruspiirien suurin arvo



# 504 Suutarilan peruspiiri

## ALUEET Väestö 1.1.2013 Työpaikat 31.12.2011

Områden District

Alue	Maapinta-ala km2	Asukkaat	Työpaikat
401 Siltämäki	3,13	7 687	1 871
403 Töyrynummi	1,11	3 406	278
<b>Yhteensä</b>	<b>4,24</b>	<b>11 093</b>	<b>2 149</b>

## ÄIDINKIELI JA KANSALAISSUUS 1.1.2013

Modersmål och nationalitet Mother tongue and nationality

Suomenkieliset	9 806	88,4 %
Ruotsinkieliset	300	2,7
Vieraskieliset	987	8,9
Ulkomaalaiset	685	6,2
Ulkomaalaistaustaiset	1 015	9,1
H:gissä syntyneet	5 516	49,7

## VÄESTÖNMUUTOKSET 2012

Befolkningsförändringar Vital statistics

Syntyneet lkm.	124	11,1 / 1000 as.
Kuolleet lkm.	66	5,9
Muuttaneet alueelle lkm.	1 085	97,5
Muuttaneet alueelta lkm.	1 195	107,4

### Asuntokannan ikä

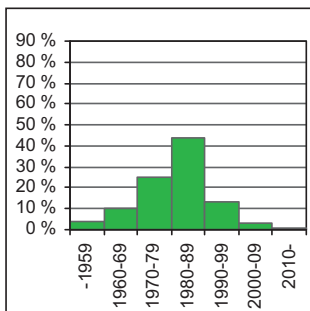

bostadsbeståndets ålder  
age of dwelling stock

### Huoneistotyytit

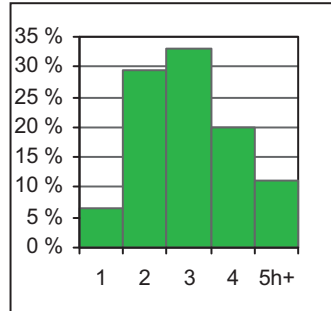

lägenhetstyper  
types of dwellings

### Väestö

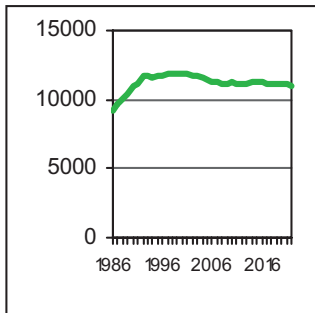

befolkning  
population

### Asuntotuotanto

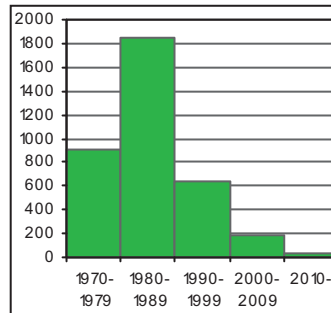

bostadsproduktion  
housing production

## IKÄRAKENNE 1.1.2013

Ålderstrukturen Age structure

0 - 6 -vuotiaat	886	8,0
7 - 15 -vuotiaat	1 199	10,8
16 - 18 -vuotiaat	486	4,4
19 - 24 -vuotiaat	987	8,9
25 - 39 -vuotiaat	1 978	17,8
40 - 64 -vuotiaat	3 901	35,2
Yli 65 -vuotiaat	1 656	14,9

## VÄESTÖENNUSTE 2023

Befolkningsprognos Population forecast

0 - 6 -vuotiaat	885	8,2
7 - 15 -vuotiaat	1 128	10,4
16 - 64 -vuotiaat	6 663	61,3
Yli 65 -vuotiaat	2 187	20,1

## PERHEET JA ASUNTOKUNNAT 1.1.2013

Familjer och bostadshushåll

Families and households

Asuntokuntien lkm.	4 766
Asuntokunnan keskikoko	2,30
1-hengen asuntokunnat	1 420
Perheiden lkm.	3 211
Lapsiperheiden lkm.	1 788
Perheen keskikoko	2,80

## KOULUTUSTASO 31.12.2011

Utbildningsnivå Educational level

15 vuotta täyttäneiden lkm.	9 198	
Enintään perusaste	3 175	34,5
Keskiaste	3 303	35,9
Alempi korkea-aste	1 914	20,8
Ylempi korkea-aste	806	8,8
Lukiota käyvät ja osuus 16 - 18 -vuotiaista	288	60,8
Ammattikoulua käyvät ja osuus 16 - 18 -vuotiaista	154	31,7

## TULOTASO 2011

Inkomster Income

Tulot/asukas €	23 204
Tulot/yli 15-vuotiaat €	27 903
Tulot/asuntokunta €	53 651

## ASUMISOLOT 31.12.2012

Boende Housing

Asunnon keskikoko m2	78,3
Asumisväljyys m2/asukas	34,3
Asumistiheys huonetta/hlö	1,34

## ASUNNOT 31.12.2012

Bostäder Dwellings

Asunnot yhteensä	4 918	%
Pientaloasunnot	2 522	51,3
Vuokra-asunnot	1 551	31,5
ARA-vuokra-asunnot	1 214	24,7

**Rakennuskanta**

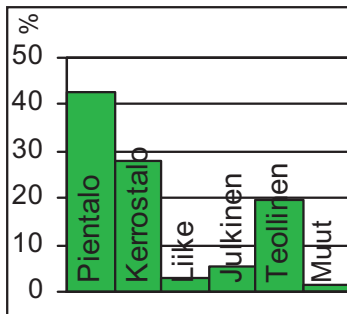

byggnadsbeståndet  
building stock

**Työpaikat**

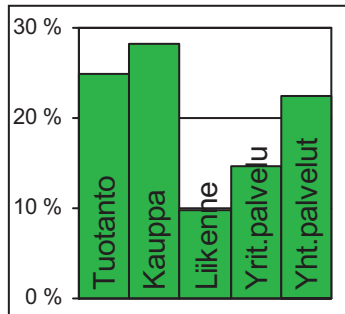

jobb  
jobs

**Kunnallisvaalit**

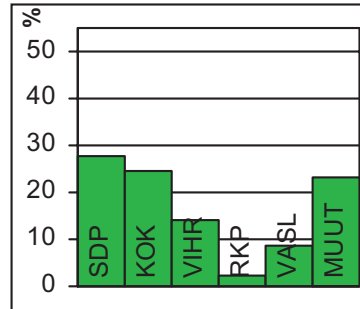

kommunalvalen  
municipal elections

**TYÖVOIMA 2012**

Arbetskraft / Labour force	%
Työttömyysaste	6,5
Pitkäaikaistyöttömyys	20,9
Nuorisotyöttömyysaste	4,9
Työllisyysaste (2011)	68,8

**TOIMITILARAKENNUKSET 31.12.2012**

Verksamhetslokaler / Business premises	kerrosala 1000 m2	%
Toimitilarakennukset yhteensä	195	
Liikerakennukset	19	9,7
Julkiset rakennukset	36	18,5
Teollisuus- ja varastorakennukset	129	66,2
Muut rakennukset	11	5,6

**LASTEN PÄIVÄHOITO 2012**

Barn dagvård / Child day care	lkm.	/100 lasta
Päiväkodit	6	
Lapset päiväkotihoidossa	470	62,3
Lapset perhepäivähoidossa	57	7,6
Lapset kotihoidon tuen piirissä	158	21,0
Lapset yksityisen hoidon tuen piirissä	21	2,8

**KOULUT 2013**

Skolor / Schools	kouluja	oppilaita
Suomenkieliset ala-asteet	3	875
Suomenkieliset yläasteet	1	348
Ruotsinkieliset ala-asteet	0	0
Ruotsinkielinen yläasteet	0	0
Lukiot	0	0
Erikois- ja erityiskoulut	0	0

**TERVEYSPALVELUT 2012**

Hälsovård / Health care	lkm.	/asukas
Avohoitokäynnit yhteensä	100 613	9,1
Perusterveydenhuolto	82 543	7,4
Erikoissairaanhoido	18 070	1,6

**SOSIAALIPALVELUT 2012**

Socialservice / Social services	lkm.	/100
Toimeentulotuen saajat	1 014	9,1
Lastensuojelun asiakkaat, 0 - 17-v.	203	8,5

**PALVELUPISTEET 2013**

Service ställen / Service facilities	lkm.
Kirjastot	1
Terveysasemat	1
Leikkipuistot	3
Uimahallit	1
Liikuntasalit ja -hallit	5
Pallokentät	18
Kirkot	0
Postit	1
KELA:n toimistot	0
Apteekit (2011)	1
Alkot	0
Päivittäistavarakaupat (2011)	9
Muut vähittäiskaupat (2011)	14
Ravintolat (2011)	5

**ULKOKILU 2013**

Frituftsliv / Outdoor recreation	ha
Puistoa	69
Metsää	46
Uimarannat, kpl	0

**LIIKENNE 2007-11**

Trafik / Traffic	
Jalankulkijaonnettomuudet keskimäärin/vuosi	1,0
Henkilövahinko-onnettomuudet keskimäärin/vuosi	7,4
Autottomat asutokunnat, % (2010)	33,7

**ALUESUHDELUKUJA 1.1.2013**

Lokala tätheter / Area ratios	
Asukkaita/km2	2 616
Työpaikkoja/km2	507
Kerrosala/ha	1 566



Puistolan omakotialue syntyi vuosisadan alussa Ab Parkstad-Wanda-Puistokylä -nimisen yhtiön alulle panemana. Puistolan aseman ympäristöstä asutus levisi laajalle, varsinkin radan itäpuolella. Aseman länsipuolisille pelloille 1970–1980-luvuilla kohonnut Tapulikaupungin kerrostalolähiö edustaa ajalleen ominaista elementtirakentamista. Kun alueen puistojen ja pihojen kasvillisuus pehmentää nyt maisemaa, voi Tapulikaupunkia pitää viehättävänä lähiönä. Tapulikaupungin alueelle laaditaan vuosina 2007–2014 useita täydennysrakentamisen mahdollistavia asemakaavan muutoksia, joiden on arvioitu lisäävän alueen väestöä noin 600 asukkaalla. Tapulikaupungin kerrostaloalueen eteläpuolinen pientaloalue kuuluu Tapanilan vanhaan omakotialueeseen.

Puistolan ja Heikinlaakson pientaloalueilla on yhä vanhoja 1900-luvun alkupuolen huviloita, mutta pääosin rakennuskanta on korvautunut rivitaloilla ja uusilla omakotitaloilla. Aurinkomäen alueen asemakaava tuli voimaan vuonna 2009. Sen tavoitteena on edistää alueen virkistyskäyttöä, samalla on suunniteltu puiston pohjoislaitaan uusia pientalotontteja.

Lahdenväylän varressa olevan Alppikylän alueelle on hyväksytty asemakaava vuonna 2006. Tavoitteena on luoda alueesta monipuolinen pientalokaupunginosi. Tattarisuon pienteollisuus- ja varastoalue on Helsingin viimeisiä romuvarastointiin käytettyjä alueita, joka kehittyi hyvää vauhtia monipuoliseksi palvelu- ja työpaikka-alueeksi.

PARKSTADS villasamhälle uppstod i början av 1900-talet. Från Parkstad station spred bebyggelsen sig i synnerhet österut. På 1970-talet restes den tidstypiska elementhusförstaden Stapelstaden på åkrarna väster om banan. I småhusområdena i Parkstad och Henriksdal finns ännu några av de gamla villorna kvar, men mestadels har de ersatts av nybyggen, ofta radhus. Byggboomen i slutet av 1980-talet ökade folkmängden i Parkstad och Henriksdal. Byggandet har ökat igen de senaste åren. Tattarmossens småindustri- och lagerområde är ett av de sista områdena för skrotlagring i Helsingfors. Det håller på att utvecklas till ett mångsidigt service- och arbetsplatsområde.

The small house community of PUISTOLA came about at the beginning of the 20th century. It spread mostly eastwards from the railway station. The concrete housing estate in Tapulikaupunki to the west of the station represents typical 1970s suburban construction. The small house areas of Puistola and Heikinlaakso still have a few of the century-old villas, but most of the buildings are of more recent origin, often terraced houses. The building boom of the late 1980s made the area's population grow. Construction has increased again in recent years. The industrial zone of Tattarisuo is one of the last areas in Helsinki still used for scrapyards. It is being developed into a varied zone of service and industry.

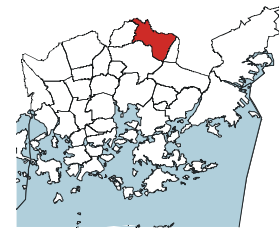
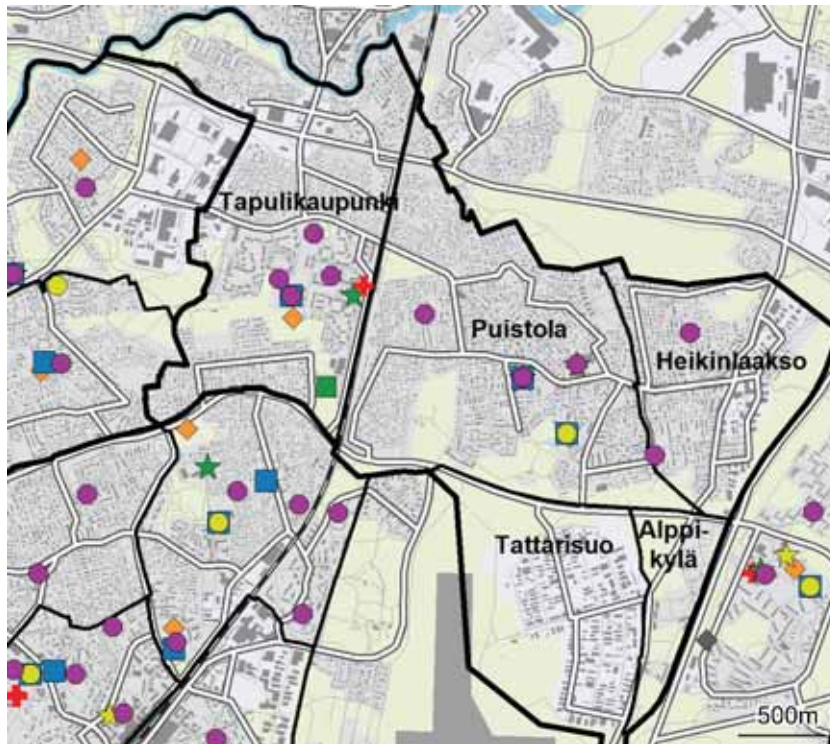

- ◆ Leikkipuisto
- Päiväkoti
- Ala-aste
- Yläaste
- Lukio
- ▲ Erityis- ja erikoiskoulu
- ★ Nuorisotalo
- ★ Kirjasto
- ★ Kulttuurikeskus
- ✚ Terveysasema
- ✚ Sairaala
- ◆ Väestönsuoja

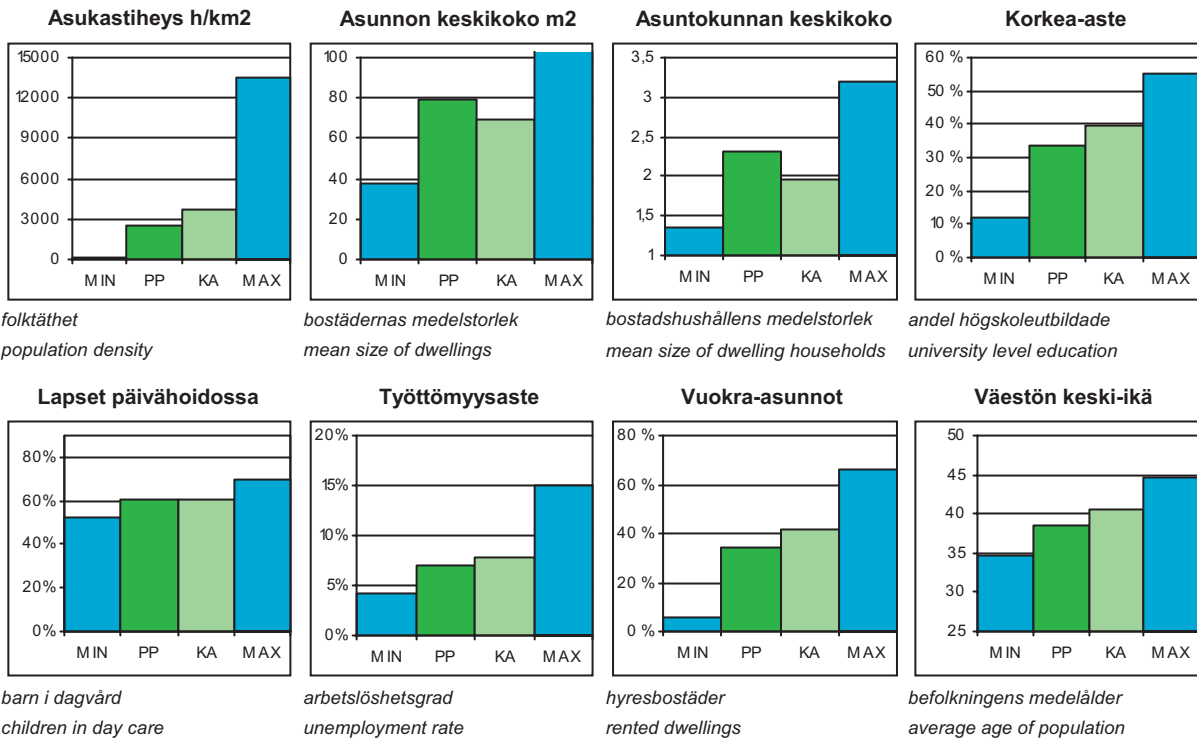

PP = Peruspiirin arvo  
 KA = Kaupungin peruspiirien keskiarvo

MIN = Peruspiirien pienin arvo  
 MAX = Peruspiirien suurin arvo

# 505 Puistolan peruspiiri

## ALUEET Väestö 1.1.2013 Työpaikat 31.12.2011

Områden District

Alue	Maapinta-ala km2	Asukkaat	Työpaikat
402 Tapulikaupunki	2,27	8 565	1 461
411 Puistola	2,46	6 693	512
412 Heikinlaakso	1,17	2 979	999
413 Tattarisuo	1,31	14	1 313
415 Alppikylä	0,37	473	38
<b>Yhteensä</b>	<b>7,58</b>	<b>18 724</b>	<b>4 323</b>

## ÄIDINKIELI JA KANSALAISSUUS 1.1.2013

Modersmål och nationalitet Mother tongue and nationality

Suomenkieliset	16 483	88,0 %
Ruotsinkieliset	344	1,8
Vieraskieliset	1 897	10,1
Ulkomaalaiset	1 188	6,3
Ulkomaalaistaustaiset	1 850	9,9
H:gissä syntyneet	8 932	47,7

## VÄESTÖNMUUTOKSET 2012

Befolkningsförändringar Vital statistics

Syntyneet lkm.	196	10,5 / 1000 as.
Kuolleet lkm.	100	5,3
Muuttaneet alueelle lkm.	1 987	106,3
Muuttaneet alueelta lkm.	1 983	106,1

### Asuntokannan ikä

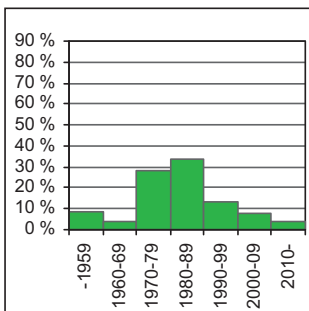

bostadsbeståndets ålder  
age of dwelling stock

### Huoneistotyytit

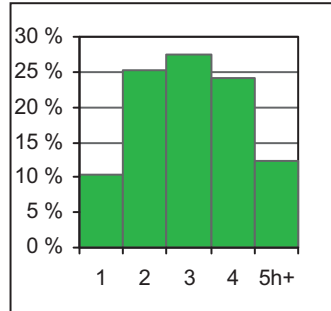

lägenhetstyper  
types of dwellings

### Väestö

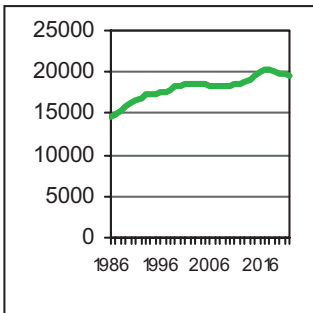

befolkning  
population

### Asuntotuotanto

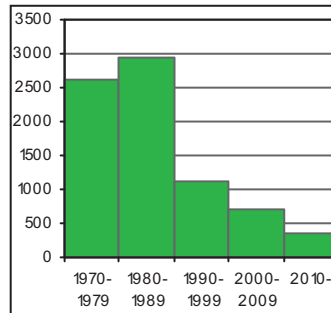

bostadsproduktion  
housing production

## IKÄRAKENNE 1.1.2013

Ålderstrukturen Age structure

0 - 6 -vuotiaat	1 654	8,8
7 - 15 -vuotiaat	2 048	10,9
16 - 18 -vuotiaat	823	4,4
19 - 24 -vuotiaat	1 501	8,0
25 - 39 -vuotiaat	3 520	18,8
40 - 64 -vuotiaat	6 848	36,6
Yli 65 -vuotiaat	2 330	12,4

## VÄESTÖENNUSTE 2023

Befolkningsprognos Population forecast

0 - 6 -vuotiaat	1 723	9,0
7 - 15 -vuotiaat	2 259	11,7
16 - 64 -vuotiaat	11 849	61,6
Yli 65 -vuotiaat	3 401	17,7

## PERHEET JA ASUNTOKUNNAT 1.1.2013

Familjer och bostadshushåll

Families and households

Asuntokuntien lkm.	8 057
Asuntokunnan keskikoko	2,32
1-hengen asuntokunnat	2 479
Perheiden lkm.	5 411
Lapsiperheiden lkm.	3 158
Perheen keskikoko	2,90

## KOULUTUSTASO 31.12.2011

Utbildningsnivå Educational level

15 vuotta täyttäneiden lkm.	15 206	
Enintään perusaste	4 772	31,4
Keskiaste	5 293	34,8
Alempi korkea-aste	3 330	21,9
Ylempi korkea-aste	1 811	11,9
Lukiota käyvät ja osuus 16 - 18 -vuotiaista	439	57,0
Ammattikoulua käyvät ja osuus 16 - 18 -vuotiaista	252	30,6

## TULOTASO 2011

Inkomster Income

Tulot/asukas €	24 559
Tulot/yli 15-vuotiaat €	30 126
Tulot/asuntokunta €	57 335

## ASUMISOLOT 31.12.2012

Boende Housing

Asunnon keskikoko m2	78,8
Asumisväljyys m2/asukas	34,1
Asumistiheys huonetta/hlö	1,34

## ASUNNOT 31.12.2012

Bostäder Dwellings

Asunnot yhteensä	8 417	%
Pientaloasunnot	4 846	57,6
Vuokra-asunnot	2 834	33,7
ARA-vuokra-asunnot	1 983	23,6



**Rakennuskanta**

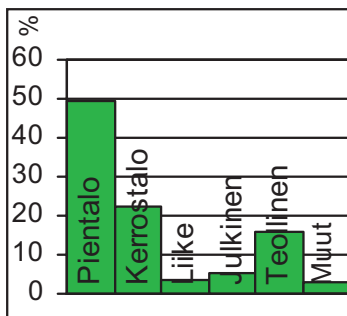

byggnadsbeståndet  
building stock

**Työpaikat**

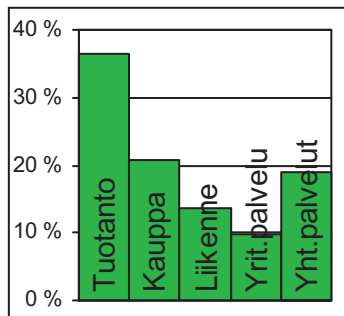

jobb  
jobs

**Kunnallisvaalit**

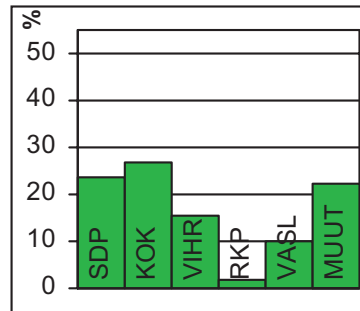

kommunalvalen  
municipal elections

**TYÖVOIMA 2012**

Arbetskraft / Labour force	%
Työttömyysaste	7,1
Pitkäaikaistyöttömyys	24,0
Nuorisotyöttömyysaste	6,3
Työllisyysaste (2011)	71,1

**TOIMITILARAKENNUKSET 31.12.2012**

Verksamhetslokaler / Business premises	kerrosala 1000 m2	%
Toimitilarakennukset yhteensä	312	
Liikerakennukset	43	13,8
Julkiset rakennukset	57	18,3
Teollisuus- ja varastorakennukset	177	56,7
Muut rakennukset	35	11,2

**LASTEN PÄIVÄHOITO 2012**

Barn dagvård / Child day care	lkm.	/100 lasta
Päiväkodit	8	
Lapset päiväkotihoidossa	874	60,2
Lapset perhepäivähoidossa	81	5,6
Lapset kotihoidon tuen piirissä	325	22,4
Lapset yksityisen hoidon tuen piirissä	81	5,6

**KOULUT 2013**

Skolor / Schools	kouluja	oppilaita
Suomenkieliset ala-asteet	3	1 122
Suomenkieliset yläasteet	1	420
Ruotsinkieliset ala-asteet	0	0
Ruotsinkielinen yläasteet	0	0
Lukiot	1	862
Erikois- ja erityiskoulut	0	0

**TERVEYSPALVELUT 2012**

Hälsovård / Health care	lkm.	/asukas
Avohoitokäynnit yhteensä	136 099	7,3
Perusterveydenhuolto	106 671	5,7
Erikoissairaanhoido	29 428	1,6

**SOSIAALIPALVELUT 2012**

Socialservice / Social services	lkm.	/100
Toimeentulotuen saajat	1 676	9,0
Lastensuojelun asiakkaita, 0 - 17-v.	316	7,4

**PALVELUPISTEET 2013**

Service ställen / Service facilities	lkm.
Kirjastot	2
Terveysasemat	1
Leikkipuistot	2
Uimahallit	0
Liikuntasalit ja -hallit	11
Pallokentät	26
Kirkot	1
Postit	1
KELA:n toimistot	0
Apteekit (2011)	1
Alkot	0
Päivittäistavarakaupat (2011)	13
Muut vähittäiskaupat (2011)	25
Ravintolat (2011)	24

**ULKOKOULU 2013**

Fritidsliv / Outdoor recreation	lkm.
Puistoa, ha	59
Metsää, ha	111
Uimarannat, kpl	0

**LIIKENNE 2007-11**

Trafik / Traffic	keskimäärin/vuosi
Jalankulkijaonnettomuudet	2,0
Henkilövahinko-onnettomuudet	13,6
Autottomat asutuskunnat, % (2010)	35,4

**ALUESUHDELUKUJA 1.1.2013**

Lokala tätheter / Area ratios	lkm.
Asukkaita/km2	2 467
Työpaikkoja/km2	570
Kerrosala/ha	1 480



Jakomäen asuntoalue rakennettiin koillisen Helsingin kallioille 1960-luvun lopulla. Alueen eteläosaan rakennettiin kaupungin vuokrataloja ja 1970-luvulla alueen pohjoisosaan pääasiassa omistusasuntoja. Jakomäessä aloitettiin 1980-luvulla huomattavia ympäristönparannuksia, asuntoja korjattiin ja kerrostaloalueen reunoille täydennysrakennettiin uusia asuintaloja, myös rivitaloja. Vuonna 1996 käynnistyi Jakomäen kiinteistö Oy:n (nyk. Heka-Jakomäki Oy) omistamien kiinteistöjen laaja perusparannusohjelma. Kiinteistöjen korjaus on muuttanut Etelä-Jakomäen ilmeen: vanhat elementtikerrostalot on verhottu tiilijulkisivuin, hissittömiin taloihin on rakennettu hissejä ja asuntoja on uudistettu perusteellisesti. Uusimpana hankkeena Jakomäentie 6:ssa on vuosina 2013–2014 tarkoitus purkaa kaksi Helsingin kaupungin omistamaa huonokuntoista lamellitaloa, ja rakentaa tilalle kolme uutta neljä–viisikerroksista asuinrakennusta.

Jakomäen keskiosan ympäristön parannusten suunnittelu käynnistyi vuosina 2005–2006. Tällöin laaditun liikuntapuiston ja koulujen ympäristön kehittämissuunnitelman pohjalta urheilupuiston kenttiä on viime vuosina uudistettu. Uimahalli on peruskorjattu ja laajennettu ja sen yhteyteen on rakennettu uusia rivitaloja. Ostoskeskuksen ympäristössä on tarkoitus toteuttaa vuosina 2013–2014 liikennejärjestelyjen ja lähiympäristön parannuksia sekä liiketilojen lisärakentamista. Huokotien pohjoispuolelle on yleiskaavassa esitetty pientalovaltaisia asuinkortteleita, tarkempi suunnittelu käynnistyy noin vuonna 2014.

Jakomäen asuntokannasta suurin osa on yhä kaupungin vuokrataloja ja aravaomistusasuntoja. Asukasmäärä on vakiintunut nykytasolle 1990-luvun alussa. Jakomäen itäpuolinen hiekkakuoppa-alue, joka osittain kuuluu Vantaan kaupunkiin, on kunnostettu ja maisemoitu virkistyskäyttöön.

JAKOBACKA stadsdel byggdes på några år i slutet av 1960-talet, och i början bara med kommunala hyreshus. På 1970-talet byggdes norra Jakobacka ut med ägarbostäder. Sedan 1980-talet har man gjort betydande förbättringar i näromgivningen i Jakobacka: bostäder har reparerats och nya hus har byggts. Inom ramen för Förstadsprojektet har man beklätt gamla höghus med tegel. I dag avviker Jakobacka med sin naturnära miljö snarast till sin fördel från genomsnittsförstäderna. Dess bostadsbestånd kommer att göras mångsidigare och kompletteras med småhus även i fortsättningen.

The suburb of JAKOMÄKI was built within a few years during the late 1960s, and originally contained only council houses. In the 1970s, the northern part of the area was constructed with owner-occupied blocks of flats. Since the 1980s, considerable improvements have been made in the Jakomäki environment: dwellings have been repaired and new houses have been built. In the framework of a municipal suburb improvement project, old blocks of flats have been coated with bricks. Today, the area differs from other housing estates mostly to its advantage. Its housing stock is going to be made more varied, with more detached and terraced houses in future, too.

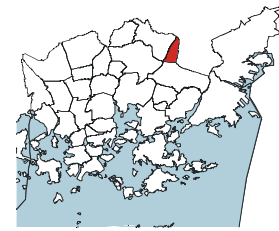
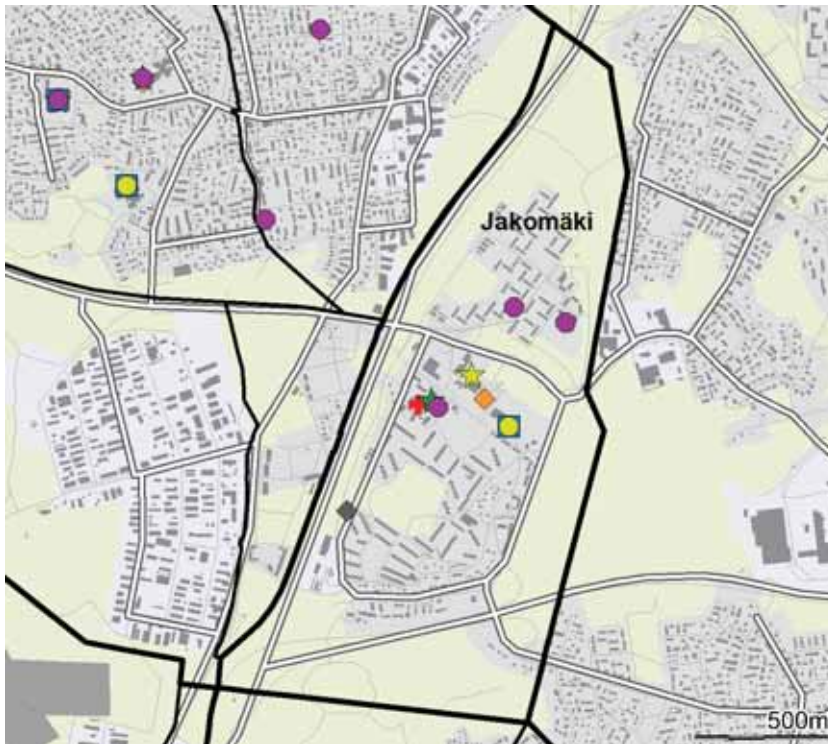

- ◆ Leikkipuisto
- Päiväkoti
- Ala-aste
- Yläaste
- Lukio
- ▲ Erityis- ja erikoiskoulu
- ★ Nuorisotalo
- ★ Kirjasto
- ★ Kulttuurikeskus
- ✚ Terveysasema
- ✚ Sairaala
- ◆ Väestönsuoja

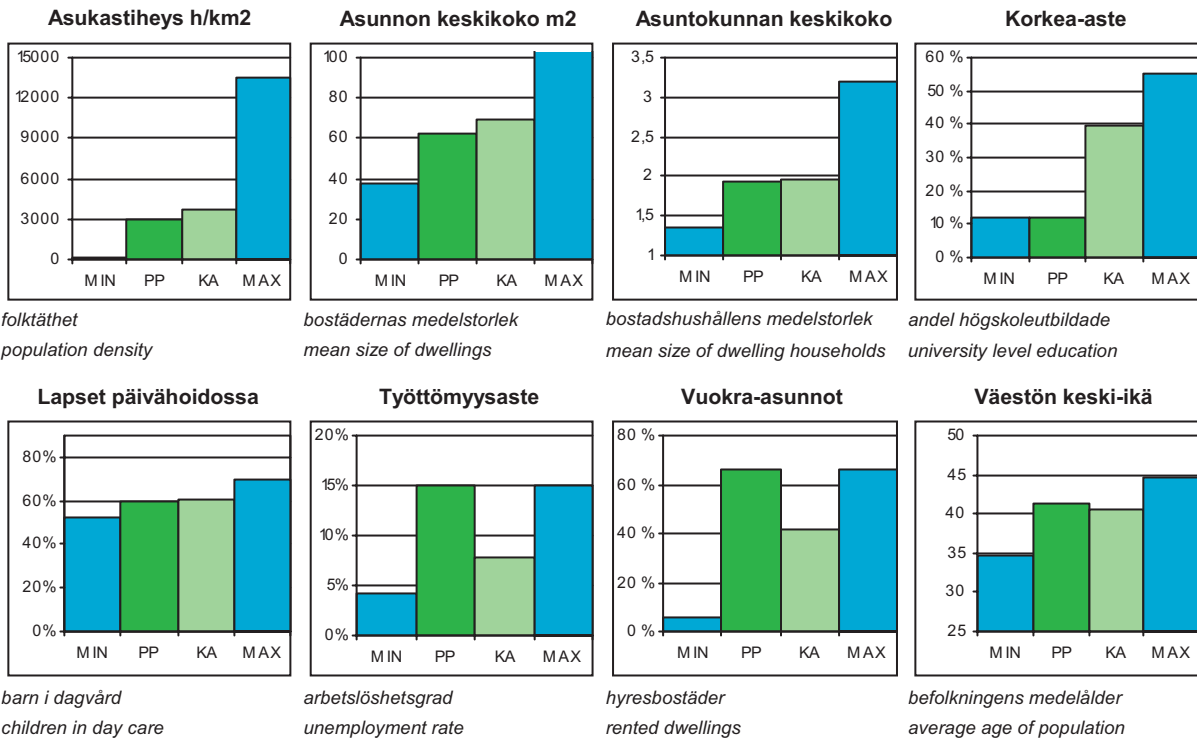

PP = Peruspiirin arvo  
KA = Kaupungin peruspiirien keskiarvo

MIN = Peruspiirien pienin arvo  
MAX = Peruspiirien suurin arvo

**ALUEET Väestö 1.1.2013 Työpaikat 31.12.2011**

Områden District

Alue	Maapinta-ala km2	Asukkaat	Työpaikat
414 Jakomäki	1,95	5 512	516
Yhteensä	1,95	5 512	516

**ÄIDINKIELI JA KANSALAISSUUS 1.1.2013**

Modersmål och nationalitet Mother tongue and nationality

Suomenkieliset	4 080	74,0 %
Ruotsinkieliset	98	1,8
Vieraskieliset	1 334	24,2
Ulkomaalaiset	904	16,4
Ulkomaalaistaustaiset	1 270	23,0
H:gissä syntyneet	2 335	42,4

**VÄESTÖNMUUTOKSET 2012**

Befolkningsförändringar Vital statistics

Syntyneet lkm.	64	11,3 / 1000 as.
Kuolleet lkm.	71	12,6
Muuttaneet alueelle lkm.	687	121,7
Muuttaneet alueelta lkm.	888	157,4

**Asuntokannan ikä**

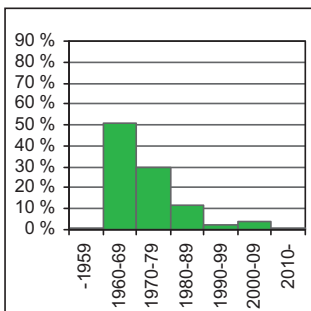

bostadsbeståndets ålder  
age of dwelling stock

**Huoneistotyytit**

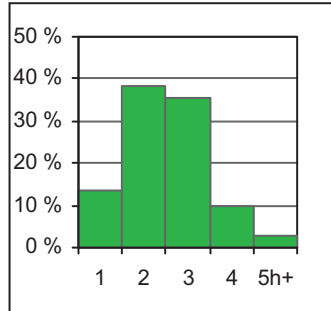

lägenhetstyper  
types of dwellings

**Väestö**

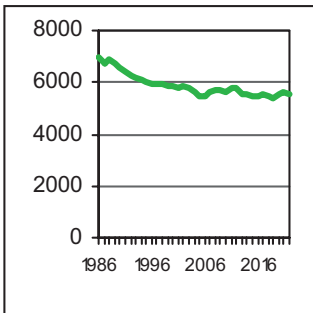

befolkning  
population

**Asuntotuotanto**

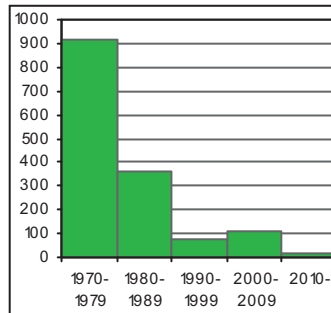

bostadsproduktion  
housing production

**IKÄRAKENNE 1.1.2013**

Ålderstrukturen Age structure

0 - 6 -vuotiaat	406	7,4
7 - 15 -vuotiaat	517	9,4
16 - 18 -vuotiaat	209	3,8
19 - 24 -vuotiaat	485	8,8
25 - 39 -vuotiaat	1 009	18,3
40 - 64 -vuotiaat	1 827	33,2
Yli 65 -vuotiaat	1 059	19,2

**VÄESTÖENNUSTE 2023**

Befolkningsprognos Population forecast

0 - 6 -vuotiaat	515	9,4
7 - 15 -vuotiaat	555	10,1
16 - 64 -vuotiaat	3 470	63,0
Yli 65 -vuotiaat	967	17,6

**PERHEET JA ASUNTOKUNNAT 1.1.2013**

Familjer och bostadshushåll

Families and households

Asuntokuntien lkm.	2 860
Asuntokunnan keskikoko	1,93
1-hengen asuntokunnat	1 372
Perheiden lkm.	1 380
Lapsiperheiden lkm.	776
Perheen keskikoko	2,70

**KOULUTUSTASO 31.12.2011**

Utbildningsnivå Educational level

15 vuotta täyttäneiden lkm.	4 852	
Enintään perusaste	2 434	50,2
Keskiaste	1 826	37,6
Alempi korkea-aste	436	9,0
Ylempi korkea-aste	156	3,2
Lukiota käyvät ja osuus 16 - 18 -vuotiaista	61	33,8
Ammattikoulua käyvät ja osuus 16 - 18 -vuotiaista	83	39,7

**TULOTASO 2011**

Inkomster Income

Tulot/asukas €	16 437
Tulot/yli 15-vuotiaat €	19 547
Tulot/asuntokunta €	32 182

**ASUMISOLOT 31.12.2012**

Boende Housing

Asunnon keskikoko m2	62,5
Asumisväljyys m2/asukas	32,5
Asumistiheys huonetta/hlö	1,30

**ASUNNOT 31.12.2012**

Bostäder Dwellings

Asunnot yhteensä	3 061	
Pientaloasunnot	154	5,0
Vuokra-asunnot	2 079	67,9
ARA-vuokra-asunnot	1 649	53,9

## Rakennuskanta

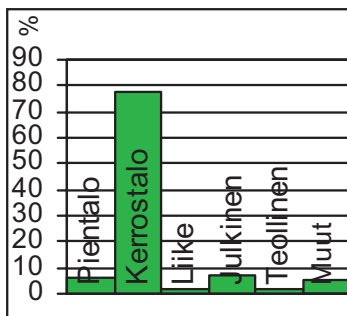

byggnadsbeståndet  
building stock

## Työpaikat

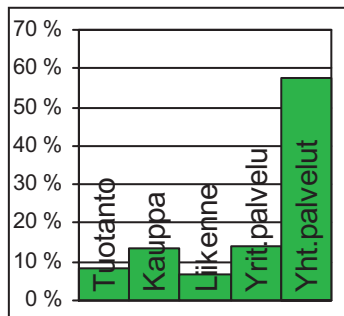

jobb  
jobs

## Kunnallisvaalit

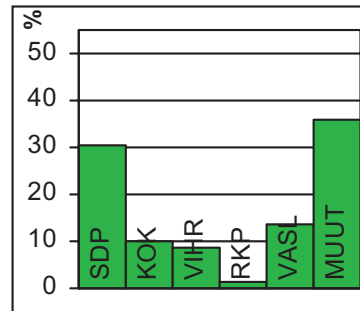

kommunalvalen  
municipal elections

## TYÖVOIMA 2012

Arbetskraft / Labour force	%
Työttömyysaste	15,1
Pitkäaikaistyöttömyys	20,7
Nuorisotyöttömyysaste	9,0
Työllisyysaste (2011)	58,0

## TOIMITILARAKENNUKSET 31.12.2012

Verksamhetslokaler / Business premises	kerrosala 1000 m2	%
Toimitilarakennukset yhteensä	46	
Liikerakennukset	5	10,9
Julkiset rakennukset	21	45,7
Teollisuus- ja varastorakennukset	5	10,9
Muut rakennukset	16	34,8

## LASTEN PÄIVÄHOITO 2012

Barn dagvård / Child day care	lkm.	/100 lasta
Päiväkodit	3	
Lapset päiväkotihoidossa	209	59,7
Lapset perhepäivähoidossa	16	4,6
Lapset kotihoidon tuen piirissä	92	26,3
Lapset yksityisen hoidon tuen piirissä	14	4,0

## KOULUT 2013

Skolor / Schools	kouluja	oppilaita
Suomenkieliset ala-asteet	1	265
Suomenkieliset yläasteet	1	134
Ruotsinkieliset ala-asteet	0	0
Ruotsinkielinen yläasteet	0	0
Lukiot	0	0
Erikois- ja erityiskoulut	1	201

## TERVEYSPALVELUT 2012

Hälsovård / Health care	lkm.	/asukas
Avohoitokäynnit yhteensä	68 910	12,5
Perusterveydenhuolto	58 177	10,6
Erikoissairaanhoido	10 733	1,9

## SOSIAALIPALVELUT 2012

Socialservice / Social services	lkm.	/100
Toimeentulotuen saajat	1 329	24,1
Lastensuojelun asiakkaita, 0 - 17-v.	220	20,8

## PALVELUPISTEET 2013

Service ställen / Service facilities	lkm.
Kirjastot	1
Terveysasemat	1
Leikkipuistot	1
Uimahallit	1
Liikuntasalit ja -hallit	5
Pallokentät	8
Kirkot	1
Postit	0
KELA:n toimistot	0
Apteekit (2011)	1
Alkot	0
Päivittäistavarakaupat (2011)	5
Muut vähittäiskaupat (2011)	7
Ravintolat (2011)	10

## ULKOKILU 2013

Fritidsliv / Outdoor recreation	lkm.
Puistoa, ha	2
Metsää, ha	69
Uimarannat, kpl	0

## LIIKENNE 2007-11

Trafik / Traffic	lkm.
Jalankulkijaonnettomuudet keskimäärin/vuosi	0,6
Henkilövahinko-onnettomuudet keskimäärin/vuosi	5,0
Autottomat asutuskunnat, % (2010)	53,1

## ALUESUHDELUKUJA 1.1.2013

Lokala tätheter / Area ratios	lkm.
Asukkaita/km2	2 827
Työpaikkoja/km2	265
Kerrosala/ha	1 466





Peruspiirit:

- 601 Kulosaari - Brändö
- 602 Herttoniemi – Herttonäs
- 603 Laajasalo – Degerö

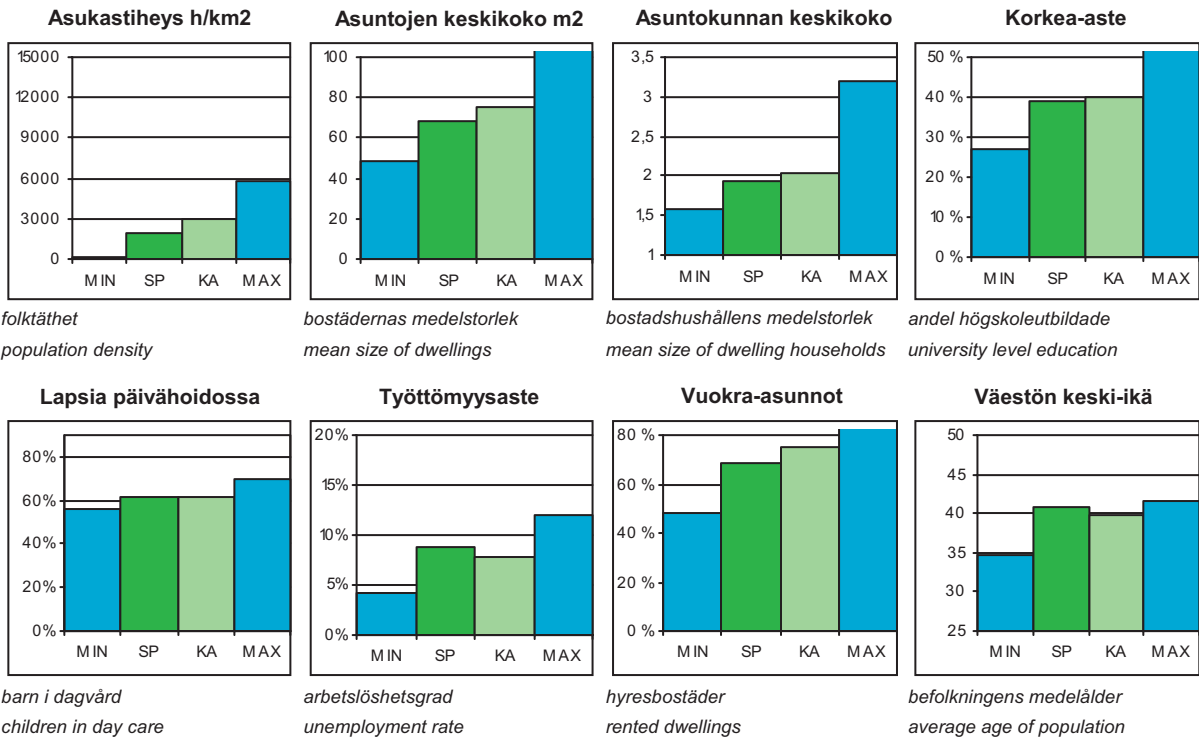
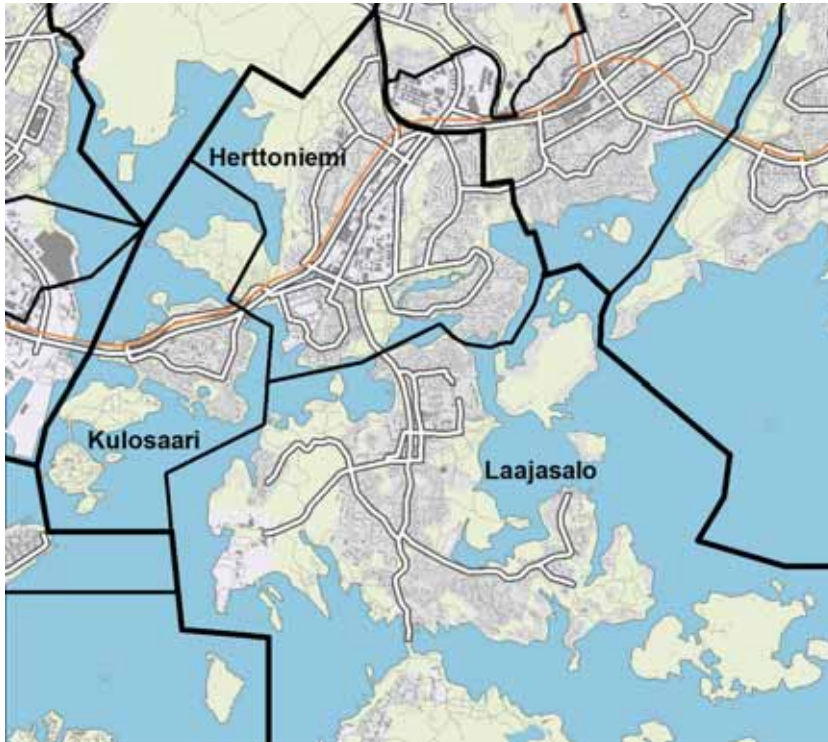

folktäthet

population density

bostädernas medelstorlek

mean size of dwellings

bostadshushållens medelstorlek

mean size of dwelling households

andel högskoleutbildade

university level education

barn i dagvård

children in day care

arbetslöshetsgrad

unemployment rate

hyresbostäder

rented dwellings

befolkningens medelålder

average age of population

SP = Suurpiirin arvo

KA = Kaupungin suurpiirien keskiarvo

MIN = Suurpiirien pienin arvo

MAX = Suurpiirien suurin arvo

## 6 Kaakkoinen suurpiiri

### ALUEET Väestö 1.1.2013 Työpaikat 31.12.2011

Områden District

Alue	Maapinta-ala km2	Asukkaat	Työpaikat
601 Kulosaaren peruspiiri	2,45	3 828	971
602 Herttoniemen peruspiiri	7,00	27 317	10 187
603 Laajasalon peruspiiri	15,78	17 008	1 466
<b>Yhteensä</b>	<b>25,23</b>	<b>48 153</b>	<b>12 624</b>

### ÄIDINKIELI JA KANSALAI SUUS 1.1.2013

Modersmål och nationalitet Mother tongue and nationality

Suomenkieliset	40 140	83,4 %
Ruotsinkieliset	2 948	6,1
Vieraskieliset	5 065	10,5
Ulkomaalaiset	3 340	6,9
Ulkomaalaistaustaiset	5 203	10,8
H:gissä syntyneet	22 442	46,6

### VÄESTÖNMUUTOKSET 2012

Befolkningsförändringar Vital statistics

Syntyneet lkm.	601	12,6 / 1000 as.
Kuolleet lkm.	434	9,1
Muuttaneet alueelle lkm.	6 597	137,8
Muuttaneet alueelta lkm.	6 640	138,7

#### Asuntokannan ikä

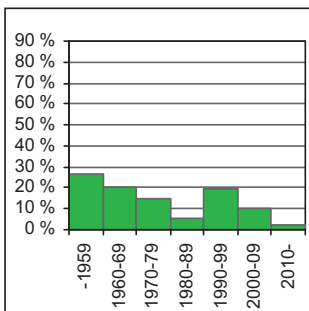

bostadsbeståndets ålder  
age of dwelling stock

#### Huoneistotyytit

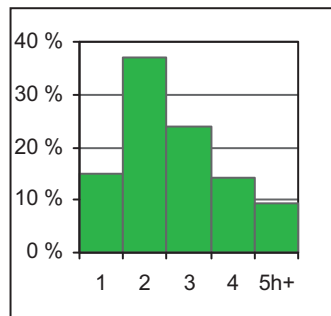

lägenhetstyper  
types of dwellings

#### Väestö

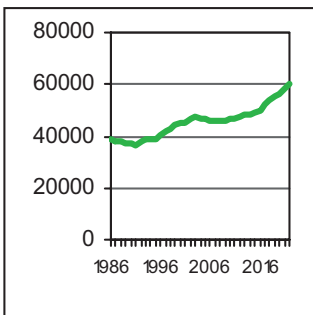

befolkning  
population

#### Asuntotuotanto

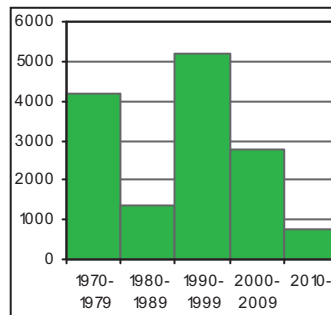

bostadsproduktion  
housing production

### IKÄRAKENNE 1.1.2013

Ålderstrukturen Age structure

0 - 6 -vuotiaat	3 744	7,8
7 - 15 -vuotiaat	4 283	8,9
16 - 18 -vuotiaat	1 530	3,2
19 - 24 -vuotiaat	3 856	8,0
25 - 39 -vuotiaat	10 308	21,4
40 - 64 -vuotiaat	16 253	33,8
Yli 65 -vuotiaat	8 179	17,0

### VÄESTÖENNUSTE 2023

Befolkningsprognos Population forecast

0 - 6 -vuotiaat	5 084	8,4
7 - 15 -vuotiaat	5 586	9,2
16 - 64 -vuotiaat	39 631	65,4
Yli 65 -vuotiaat	10 303	17,0

### PERHEET JA ASUNTOKUNNAT 1.1.2013

Familjer och bostadshushåll

Families and households

Asuntokuntien lkm.	24 611
Asuntokunnan keskikoko	1,94
1-hengen asuntokunnat	11 351
Perheiden lkm.	12 645
Lapsiperheiden lkm.	6 820
Perheen keskikoko	2,70

### KOULUTUSTASO 31.12.2011

Utbildningsnivå Educational level

15 vuotta täyttäneiden lkm.	40 148	
Enintään perusaste	11 728	29,2
Keskiaste	12 712	31,7
Alempi korkea-aste	8 497	21,2
Ylempi korkea-aste	7 211	18,0
Lukiota käyvät ja osuus 16 - 18 -vuotiaista	1 094	65,0
Ammattikoulua käyvät ja osuus 16 - 18 -vuotiaista	380	24,8

### TULOTASO 2011

Inkomster Income

Tulot/asukas €	28 903
Tulot/yli 15-vuotiaat €	34 108
Tulot/asuntokunta €	55 964

### ASUMISOLOT 31.12.2012

Boende Housing

Asunnon keskikoko m2	68,5
Asumisväljyys m2/asukas	35,5
Asumistiheys huonetta/hlö	1,40

### ASUNNOT 31.12.2012

Bostäder Dwellings

Asunnot yhteensä	26 473	%
Pientaloasunnot	4 749	17,9
Vuokra-asunnot	12 154	45,9
ARA-vuokra-asunnot	7 521	28,4

**Rakennuskanta**

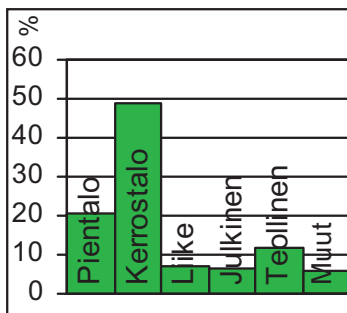

byggnadsbeståndet  
building stock

**Työpaikat**

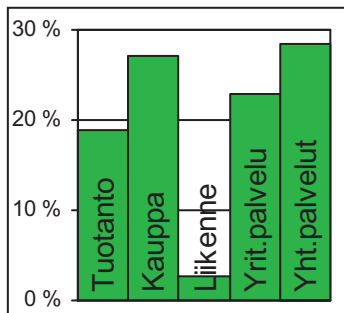

jobb  
jobs

**Kunnallisvaalit**

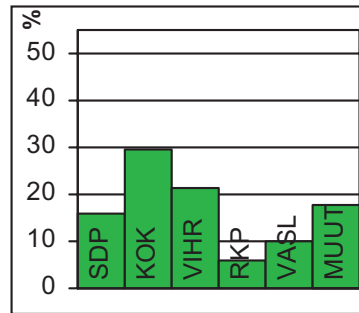

kommunalvalen  
municipal elections

**TYÖVOIMA 2012**

Arbetskraft / Labour force	%
Työttömyysaste	8,8
Pitkäaikaistyöttömyys	24,8
Nuorisotyöttömyysaste	6,9
Työllisyysaste (2011)	69,9

**TOIMITILARAKENNUKSET 31.12.2012**

Verksamhetslokaler / Business premises	kerrosala 1000 m2	%
Toimitilarakennukset yhteensä	988	
Liikerakennukset	225	22,8
Julkiset rakennukset	200	20,2
Teollisuus- ja varastorakennukset	383	38,8
Muut rakennukset	181	18,3

**LASTEN PÄIVÄHOITO 2012**

Barndagvård / Child day care	lkm.	/100 lasta
Päiväkodit	23	
Lapset päiväkotihoidossa	1 949	61,9
Lapset perhepäivähoidossa	96	3,1
Lapset kotihoidon tuen piirissä	654	20,8
Lapset yksityisen hoidon tuen piirissä	242	7,7

**KOULUT 2013**

Skolor / Schools	kouluja	oppilaita
Suomenkieliset ala-asteet	10	2 846
Suomenkieliset yläasteet	4	1 463
Ruotsinkieliset ala-asteet	2	231
Ruotsinkielinen yläasteet	0	0
Lukiot	3	961
Erikois- ja erityiskoulut	0	0

**TERVEYSPALVELUT 2012**

Hälsovård / Health care	lkm.	/asukas
Avohoitokäynnit yhteensä	496 272	10,3
Perusterveydenhuolto	414 206	8,6
Erikoissairaanhoido	82 066	1,7

**SOSIAALIPALVELUT 2012**

Socialservice / Social services	lkm.	/100
Toimeentulotuen saajat	4 967	10,3
Lastensuojelun asiakkaat, 0 - 17-v.	700	7,8

**PALVELUPISTEET 2013**

Serviceställen / Service facilities	lkm.
Kirjastot	3
Terveysasemat	2
Leikkipuistot	8
Uimahallit	0
Liikuntasalit ja -hallit	29
Pallokentät	54
Kirkot	6
Postit	1
KELA:n toimistot	0
Apteekit (2011)	4
Alkot	1
Päivittäistavarakaupat (2011)	36
Muut vähittäiskaupat (2011)	109
Ravintolat (2011)	67

**ULKOKOULU 2013**

Frituftsliv / Outdoor recreation	ha
Puistoa	179
Metsää	607
Uimarannat, kpl	7

**LIIKENNE 2007-11**

Trafik / Traffic	
Jalankulkijaonnettomuudet keskimäärin/vuosi	5,4
Henkilövahinko-onnettomuudet keskimäärin/vuosi	30,4
Autottomat asutokunnat, % (2010)	50,3

**ALUESUHDELUKUJA 1.1.2013**

Lokala tätheter / Area ratios	
Asukkaita/km2	1 909
Työpaikkoja/km2	500
Kerrosala/ha	1 278



1900-luvun alun huvilakaupunkiajatus synnytti Kulosaaren yhdyskunnan, joka sai useimmista muista kaupunginosista poikkeavan, elitistisen leiman. Kulosaari oli ensimmäiset vuodet huvilakaupunkiyhtiönä, kun 1907 perustettu Brändö Villastad -yhtiö hankki omistukseensa maat. Niille arkkitehti Lars Sonck laati asemakaavan englantilaisen puutarhakaupungin ihanteita seuraten. Kulosaaren yhdisti varsinaiseen Helsinkiin vuodesta 1919 alkaen silta, jota pitkin kulki raitiovaunu. Ennen sillan rakentamista raitiovaunut kuljetettiin saareen höyrylautalla. Vuodesta 1922 alkaen Kulosaari oli itsenäinen kunta, kunnes se liitettiin Helsinkiin vuoden 1946 suuressa alueliitoksessa.

1960-luvulla saareen tehtiin kerrostaloja, ja ne rakennettiin pääosin Itäväylän varrelle ja saaren pohjoisrannalle. Vanhasta rakennuskannasta on säilynyt huomattava osa, ja koko miljö on säilynyt poikkeuksellisen hyvin. Kulttuurihistoriallisesti merkittävän huvila-alueen arvokkaimpien rakennusten ja ympäristön luonteen säilyminen on turvattu 1980-luvulla tehdyllä asemakaavan muutoksella. Kulosaaren peruspiirissä ovat Helsingille tärkeät virkistysalueet: Mustikkamaa sekä 1889 perustettu Korkeasaaren eläintarha.

BRÄNDÖ distrikt. I början av 1900-talet skapade en s.k. villastadsrörelse ett särpräglat samhälle på Brändö. I motsats till övriga stadsdelar bar det något av en elitistisk prägel. Arkitekt Lars Sonck gjorde stadsplanen enligt engelska trädgårdsstadsideal. På 1960-talet byggde man höghus på Brändö, men mest längs Österleden och norra stranden, så största delen av den gamla villastaden blev kvar. Distriktet har rekreationsområden som är viktiga för hela staden: Högholmens djurgård (gr. 1889) och rekreationsområdena på Blåbärslandet och Stenudden.

KULOSAARI. In the early 1900s, a strong garden town movement gave birth to a villa community on Kulosaari island. The area, planned by architect Lars Sonck in the spirit of British garden town ideals had something of an "elite" label. In the 1960s, blocks of flats were built on the island, but mostly along the main road in the northern part of the island, a fact which saved the great majority of the old buildings. The district includes the Helsinki Zoo at Korkeasaari (founded 1889), and two other major recreational areas: Mustikkamaa island and Kivinokka park.



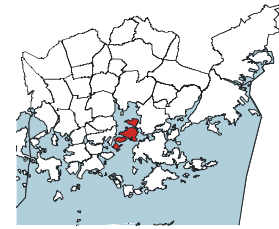
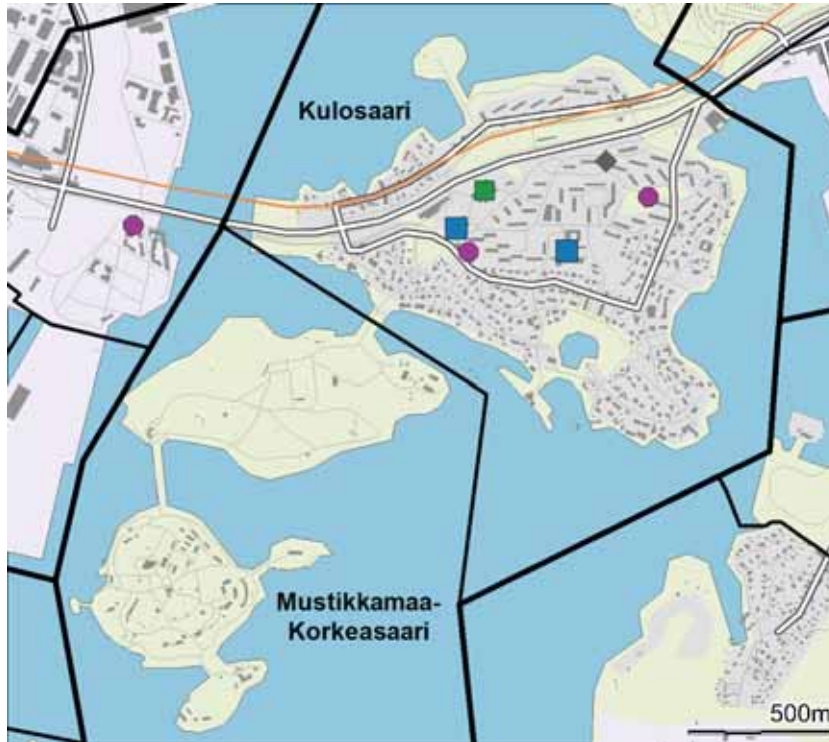

- ◆ Leikkipuisto
- Päiväkoti
- Ala-aste
- Yläaste
- Lukio
- ▲ Erityis- ja erikoiskoulu
- ★ Nuorisotalo
- ★ Kirjasto
- ★ Kulttuurikeskus
- ✚ Terveysasema
- ✚ Sairaala
- ◆ Väestönsuoja

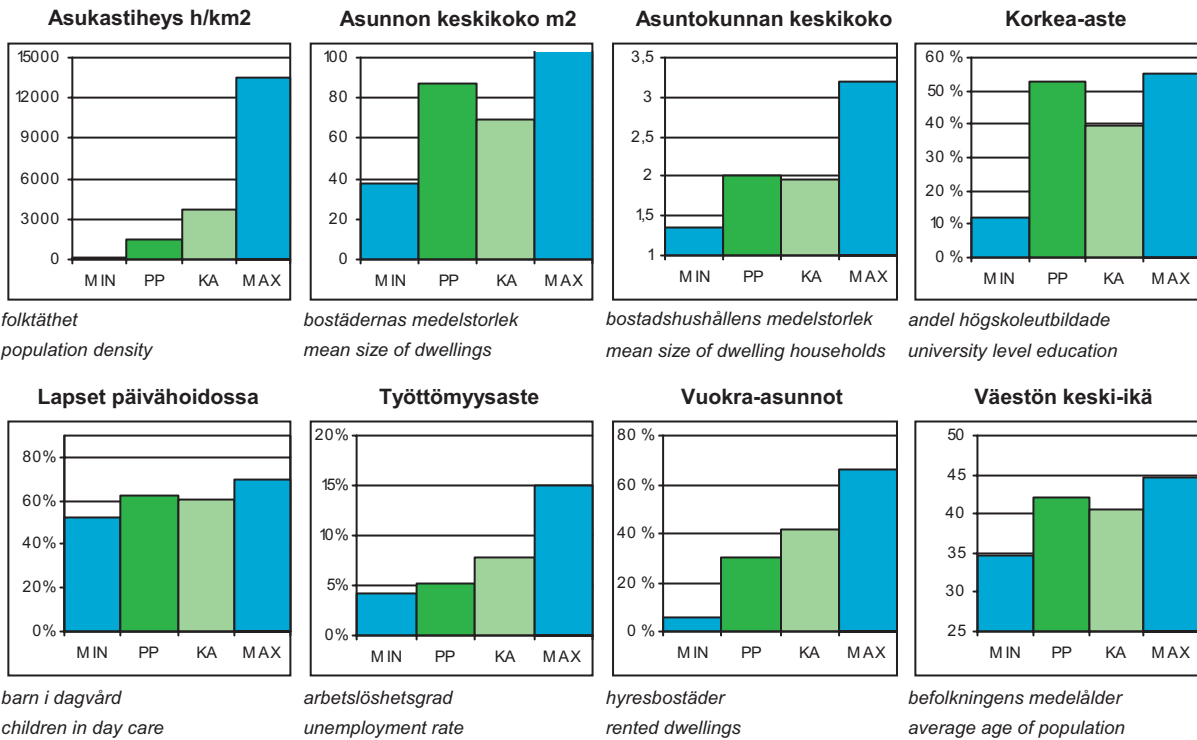

PP = Peruspiirin arvo  
KA = Kaupungin peruspiirien keskiarvo

MIN = Peruspiirien pienin arvo  
MAX = Peruspiirien suurin arvo

# 601 Kulosaaren peruspiiri

## ALUEET Väestö 1.1.2013 Työpaikat 31.12.2011

Områden District

Alue	Maapinta-ala km2	Asukkaat	Työpaikat
190 Mustikkamaa-Korkeasaari	0,68	19	120
420 Kulosaari	1,78	3 809	851
<b>Yhteensä</b>	<b>2,46</b>	<b>3 828</b>	<b>971</b>

## ÄIDINKIELI JA KANSALAISSUUS 1.1.2013

Modersmål och nationalitet Mother tongue and nationality

Suomenkieliset	2 860	74,7 %
Ruotsinkieliset	739	19,3
Vieraskieliset	229	6,0
Ulkomaalaiset	183	4,8
Ulkomaalaistaustaiset	305	8,0
H:gissä syntyneet	1 864	48,7

## VÄESTÖNMUUTOKSET 2012

Befolkningsförändringar Vital statistics

Syntyneet lkm.	47	12,4 / 1000 as.
Kuolleet lkm.	33	8,7
Muuttaneet alueelle lkm.	537	141,7
Muuttaneet alueelta lkm.	530	139,8

### Asuntokannan ikä

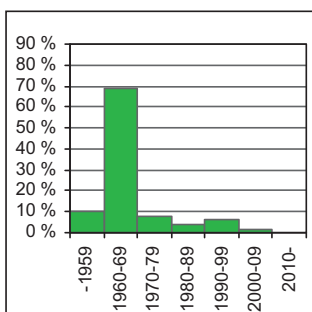

bostadsbeståndets ålder  
age of dwelling stock

### Huoneistotyytit

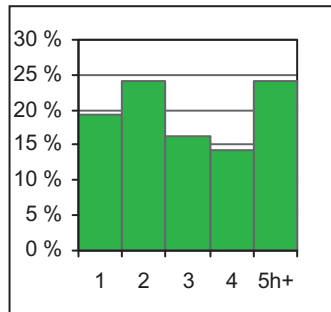

lägenhetstyper  
types of dwellings

### Väestö

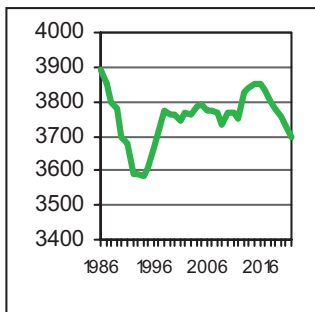

befolkning  
population

### Asuntotuotanto

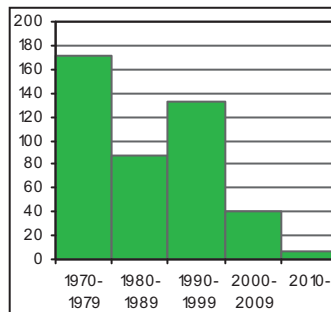

bostadsproduktion  
housing production

## IKÄRAKENNE 1.1.2013

Ålderstrukturen Age structure

0 - 6 -vuotiaat	286	7,5
7 - 15 -vuotiaat	372	9,7
16 - 18 -vuotiaat	122	3,2
19 - 24 -vuotiaat	276	7,2
25 - 39 -vuotiaat	838	21,9
40 - 64 -vuotiaat	1 147	30,0
Yli 65 -vuotiaat	787	20,6

## VÄESTÖENNUSTE 2023

Befolkningsprognos Population forecast

0 - 6 -vuotiaat	257	7,0
7 - 15 -vuotiaat	396	10,8
16 - 64 -vuotiaat	2 256	61,3
Yli 65 -vuotiaat	769	20,9

## PERHEET JA ASUNTOKUNNAT 1.1.2013

Familjer och bostadshushåll

Families and households

Asuntokuntien lkm.	1 899
Asuntokunnan keskikoko	2,00
1-hengen asuntokunnat	876
Perheiden lkm.	971
Lapsiperheiden lkm.	496
Perheen keskikoko	2,80

## KOULUTUSTASO 31.12.2011

Utbildningsnivå Educational level

15 vuotta täyttäneiden lkm.	3 150	
Enintään perusaste	648	20,6
Keskiaste	840	26,7
Alempi korkea-aste	726	23,1
Ylempi korkea-aste	936	29,7
Lukiota käyvät ja osuus 16 - 18 -vuotiaista	109	83,3
Ammattikoulua käyvät ja osuus 16 - 18 -vuotiaista	10	8,2

## TULOTASO 2011

Inkomster Income

Tulot/asukas €	48 397
Tulot/yli 15-vuotiaat €	57 296
Tulot/asuntokunta €	95 509

## ASUMISOLOT 31.12.2012

Boende Housing

Asunnon keskikoko m2	86,8
Asumisväljyys m2/asukas	43,3
Asumistiheys huonetta/hlö	1,56

## ASUNNOT 31.12.2012

Bostäder Dwellings

Asunnot yhteensä	2 142	%
Pientaloasunnot	553	25,8
Vuokra-asunnot	637	29,7
ARA-vuokra-asunnot	53	2,5

## Rakennuskanta

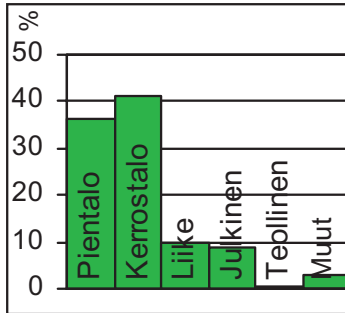

byggnadsbeståndet  
building stock

## Työpaikat

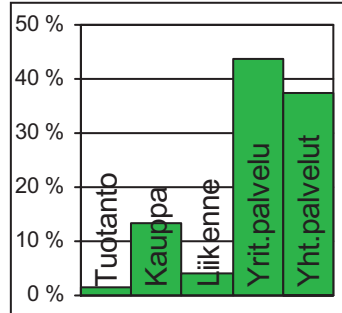

jobb  
jobs

## Kunnallisvaalit

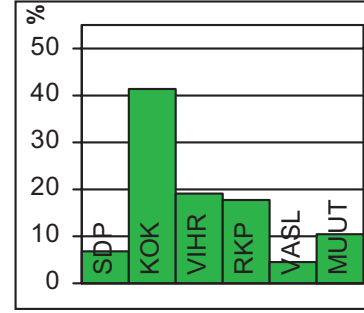

kommunalvalen  
municipal elections

## TYÖVOIMA 2012

Arbetskraft / Labour force	%
Työttömyysaste	5,3
Pitkäaikaistyöttömyys	27,1
Nuorisotyöttömyysaste	2,9
Työllisyysaste (2011)	72,0

## TOIMITILARAKENNUKSET 31.12.2012

Verksamhetslokaler / Business premises	kerrosala 1000 m2	%
Toimitilarakennukset yhteensä	65	
Liikerakennukset	28	43,1
Julkiset rakennukset	26	40,0
Teollisuus- ja varastorakennukset	1	1,5
Muut rakennukset	9	13,8

## LASTEN PÄIVÄHOITO 2012

Barndagvård / Child day care	lkm.	/100 lasta
Päiväkodit	2	
Lapset päiväkotihoidossa	149	62,9
Lapset perhepäivähoidossa		
Lapset kotihoidon tuen piirissä	36	15,2
Lapset yksityisen hoidon tuen piirissä	32	13,5

## KOULUT 2013

Skolor / Schools	kouluja	oppilaita
Suomenkieliset ala-asteet	1	326
Suomenkieliset yläasteet	1	450
Ruotsinkieliset ala-asteet	1	106
Ruotsinkielinen yläasteet	0	0
Lukiot	2	685
Erikois- ja erityiskoulut	0	0

## TERVEYSPALVELUT 2012

Hälsovård / Health care	lkm.	/asukas
Avohoitokäynnit yhteensä	39 924	10,4
Perusterveydenhuolto	33 314	8,7
Erikoissairaanhoido	6 610	1,7

## SOSIAALIPALVELUT 2012

Socialservice / Social services	lkm.	/100
Toimeentulotuen saajat	127	3,3
Lastensuojelun asiakkaat, 0 - 17-v.	21	2,9

## PALVELUPISTEET 2013

Serviceställen / Service facilities	lkm.
Kirjastot	0
Terveysasemat	0
Leikkipuistot	0
Uimahallit	0
Liikuntasalit ja -hallit	4
Pallokentät	6
Kirkot	1
Postit	0
KELA:n toimistot	0
Apteekit (2011)	0
Alkot	0
Päivittäistavarakaupat (2011)	2
Muut vähittäiskaupat (2011)	10
Ravintolat (2011)	4

## ULKOKILU 2013

Frituftsliv / Outdoor recreation	
Puistoa, ha	22
Metsää, ha	67
Uimarannat, kpl	1

## LIIKENNE 2007-11

Trafik / Traffic	
Jalankulkijaonnettomuudet keskimäärin/vuosi	0,0
Henkilövahinko-onnettomuudet keskimäärin/vuosi	4,0
Autottomat asutokunnat, % (2010)	44,9

## ALUESUHDELUKUJA 1.1.2013

Lokala tätheter / Area ratios	
Asukkaita/km2	1 562
Työpaikkoja/km2	396
Kerrosala/ha	1 194



Herttoniemi oli Helsingin pitäjän vanhimpia kyliä, jossa oli jo keskiajalla useita tiloja. Herttoniemen kartano ja etenkin sen puisto ovat historiallisesti ja maisemallisesti arvokkaita alueita. Vuoden 1946 suuren alueliitoksen jälkeen kaupungin uusille liitosalueille rakennettiin uudenlaisia asuntoalueita: lähiöitä, joista Herttoniemi oli ensimmäisiä. Alueella toimi silloin satama ja laaja teollisuusalue. Alun perin omakotialueeksi suunniteltuun Länsi-Herttoniemeen rakennettiin enimmäkseen kerrostaloja, alue laajeni nopeasti Roihuvuoreen.

Maaston muotoja seuraileva rakentaminen on säilynyt alkuperäisenä varsinkin Siilitien vuokratuloalueella ja Roihuvuoren luoteisosassa. Herttoniemen ostoskeskus purettiin vuonna 2008. Roihuvuoren kupeeseen Strömsin kartanon maille sekä Porolahden rannalle on rakennettu uusia asuntoja. Herttoniemen yritysalue on tärkeä työpaikka-alue ja pääkaupunkiseudun merkittävin autokaupan keskittymä. Peruspiiriin kuuluu myös Tammisalons pientaloalue.

Herttoniemenranta on rakennettu Herttoniemen kartanon Herttoniemen alueelle, jonka kaupunki osti vuonna 1919 asutuksen ja ennen kaikkea teollisuuden tarpeisiin. Herttoniemenrannan asuntoalue on valmistunut entisen sataman paikalle. Kipparlahden rantaan suunnitellaan asuntolaivoja, kelluvia asuntoja ja uutta veneilykeskusta.

Peruspiirin palvelutaso on hyvä. Tärkeimmät kaupalliset palvelut ovat metroaseman ympäristössä, Herttoniemen keskuksessa, jota kehitetään monipuolisesti. Asukkailla on runsaasti ulkoilureittejä, neljä venesatamaa ja Vanhankaupunginlahden ranta-alueeseen liittyvä urheilupuisto.

HERTONÄS hörde till de äldsta byarna i Helsinges socken. Herttonäs gård är en historisk och naturskön del av området. Det höghusområde som på 1950-talet byggdes i Herttonäs var en av de första förstäderna i Helsingfors. Redan då fanns där en hamn och ett industriområde. På senare år har det i Kasberget byggts nya bostäder. Distriktet omfattar dessutom delområdet Tammelund, ett småhusområde. Herttonäs har många arbetsplatser och servicenivån är god. Kring Herttonäs metrostation håller man på att utveckla ett mångsidigt lokalcentrum. Herttonässtranden, ett havsnära bostadsområde, är färdigt.

HERTTONIEMI was one of the oldest villages of former Helsinges parish. Old Herttonäs gård manor is a historical and idyllic place. The housing estate that was built in Herttoniemi in the 1950s is one of Helsinki's first suburbs. Already then, the area had a harbour and a large industrial area. Many new dwellings have been built in Roihuvuori in later years. The district also includes the Tammisalo sub-district, with old villas and detached houses. Herttoniemi has many workplaces, and the service level of the district is good. A varied local centre is being developed around Herttoniemi metro station. Herttoniemenranta, a new urban residential area is being completed.



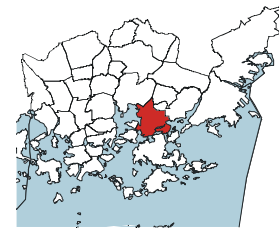
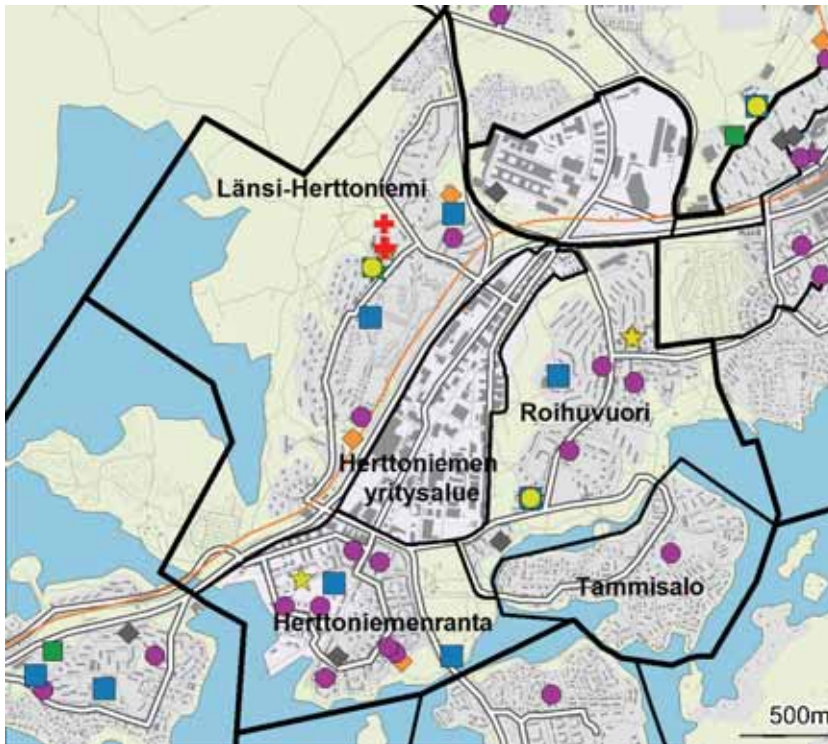

- ◆ Leikkipuisto
- Päiväkoti
- Ala-aste
- Yläaste
- Lukio
- ▲ Erityis- ja erikoiskoulu
- ★ Nuorisotalo
- ★ Kirjasto
- ★ Kulttuurikeskus
- ✚ Terveysasema
- ✚ Sairaala
- ◆ Väestönsuoja

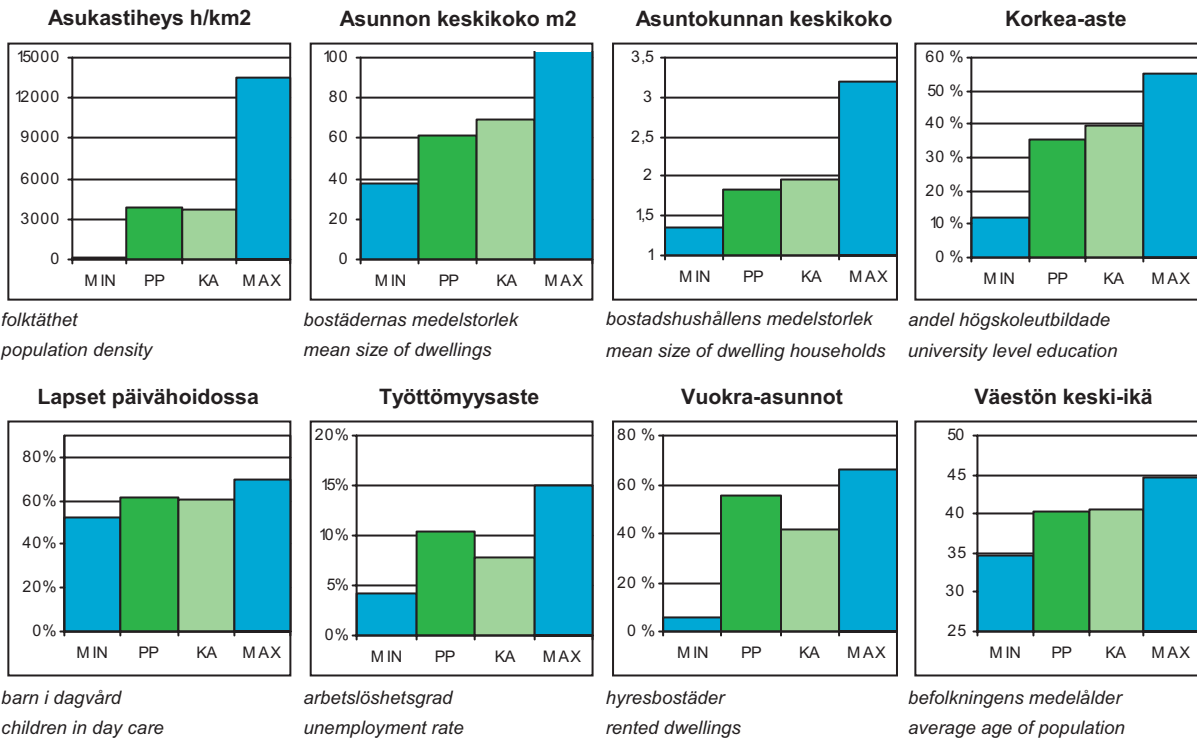

PP = Peruspiirin arvo  
 KA = Kaupungin peruspiirien keskiarvo

MIN = Peruspiirien pienin arvo  
 MAX = Peruspiirien suurin arvo



## 602 Herttoniemen peruspiiri

### ALUEET Väestö 1.1.2013 Työpaikat 31.12.2011

Områden District

Alue	Maapinta-ala km2	Asukkaat	Työpaikat
431 Länsi-Herttoniemi	2,86	8 436	1 439
432 Roihuvuori	1,53	7 765	1 003
433 Herttoniemen yritysalue	0,88	47	5 006
434 Herttoniemenranta	0,99	8 846	2 608
440 Tammisalo	0,74	2 223	131
<b>Yhteensä</b>	<b>7</b>	<b>27 317</b>	<b>10 187</b>

### ÄIDINKIELI JA KANSALAISSUUS

1.1.2013

Modersmål och nationalitet Mother tongue and nationality

Suomenkieliset	22 752	83,3 %
Ruotsinkieliset	1 073	3,9
Vieraskieliset	3 492	12,8
Ulkomaalaiset	2 237	8,2
Ulkomaalaistaustaiset	3 430	12,6
H:gissä syntyneet	12 297	45,0

### VÄESTÖNMUUTOKSET

2012

Befolkningsförändringar Vital statistics

Syntyneet lkm.	340	12,6 / 1000 as.
Kuolleet lkm.	246	9,1
Muuttaneet alueelle lkm.	4 173	154,1
Muuttaneet alueelta lkm.	4 106	151,6

### Asuntokannan ikä

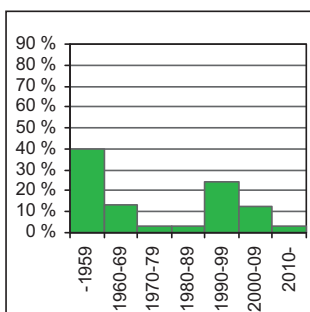

bostadsbeståndets ålder  
age of dwelling stock

### Huoneistotyytit

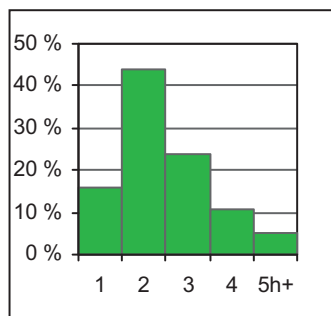

lägenhetstyper  
types of dwellings

### Väestö

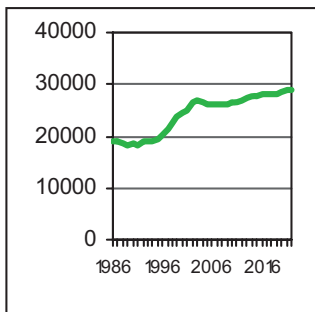

befolkning  
population

### Asuntotuotanto

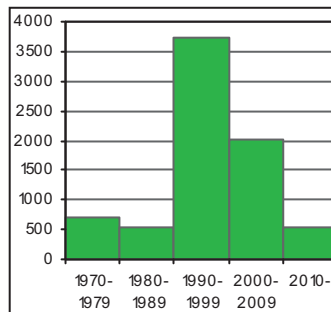

bostadsproduktion  
housing production

### IKÄRAKENNE

1.1.2013

Ålderstrukturen Age structure

0 - 6 -vuotiaat	2 063	7,6
7 - 15 -vuotiaat	2 199	8,1
16 - 18 -vuotiaat	792	2,9
19 - 24 -vuotiaat	2 411	8,8
25 - 39 -vuotiaat	6 477	23,7
40 - 64 -vuotiaat	9 180	33,6
Yli 65 -vuotiaat	4 195	15,4

### VÄESTÖENNUSTE

2023

Befolkningsprognos Population forecast

0 - 6 -vuotiaat	2 175	7,5
7 - 15 -vuotiaat	2 261	7,8
16 - 64 -vuotiaat	19 482	67,3
Yli 65 -vuotiaat	5 037	17,4

### PERHEET JA ASUNTOKUNNAT

1.1.2013

Familjer och bostadshushåll

Families and households

Asuntokuntien lkm.	14 698
Asuntokunnan keskikoko	1,83
1-hengen asuntokunnat	7 369
Perheiden lkm.	6 922
Lapsiperheiden lkm.	3 688
Perheen keskikoko	2,60

### KOULUTUSTASO

31.12.2011

Utbildningsnivå Educational level

15 vuotta täyttäneiden lkm.	22 893	
Enintään perusaste	7 143	31,2
Keskiaste	7 625	33,3
Alempi korkea-aste	4 540	19,8
Ylempi korkea-aste	3 585	15,7
Lukiota käyvät ja osuus 16 - 18 -vuotiaista	513	57,3
Ammattikoulua käyvät ja osuus 16 - 18 -vuotiaista	245	30,9

### TULOTASO

2011

Inkomster Income

Tulot/asukas €	25 616
Tulot/yli 15-vuotiaat €	29 904
Tulot/asuntokunta €	46 908

### ASUMISOLOT

31.12.2012

Boende Housing

Asunnon keskikoko m2	61,1
Asumisväljyys m2/asukas	33,5
Asumistiheys huonetta/hlö	1,36

### ASUNNOT

31.12.2012

Bostäder Dwellings

Asunnot yhteensä	15 840	
Pientaloasunnot	1 233	7,8
Vuokra-asunnot	8 527	53,8
ARA-vuokra-asunnot	5 763	36,4

## Rakennuskanta

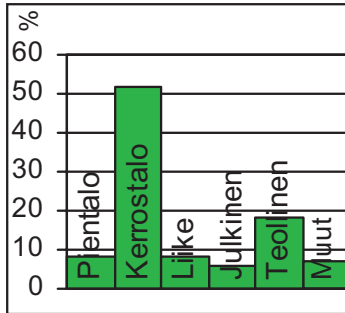

byggnadsbeståndet  
building stock

## Työpaikat

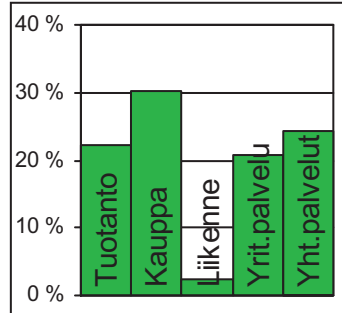

jobb  
jobs

## Kunnallisvaalit

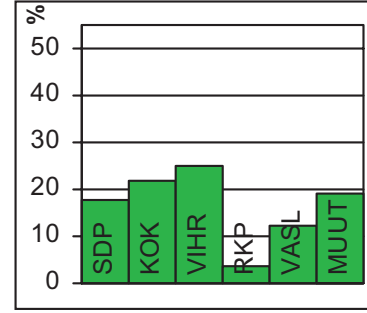

kommunalvalen  
municipal elections

## TYÖVOIMA 2012

Arbetskraft / Labour force	%
Työttömyysaste	10,5
Pitkäaikaistyöttömyys	23,7
Nuorisotyöttömyysaste	8,4
Työllisyysaste (2011)	69,2

## TOIMITILARAKENNUKSET 31.12.2012

Verksamhetslokaler / Business premises	kerrosala 1000 m2	%
Toimitilarakennukset yhteensä	797	
Liikerakennukset	170	21,3
Julkiset rakennukset	119	14,9
Teollisuus- ja varastorakennukset	363	45,5
Muut rakennukset	145	18,2

## LASTEN PÄIVÄHOITO 2012

Barndagvård / Child day care	lkm.	/100 lasta
Päiväkodit	12	
Lapset päiväkotihoidossa	1 066	61,3
Lapset perhepäivähoidossa	58	3,3
Lapset kotihoidon tuen piirissä	370	21,3
Lapset yksityisen hoidon tuen piirissä	130	7,5

## KOULUT 2013

Skolor / Schools	kouluja	oppilaita
Suomenkieliset ala-asteet	5	1 588
Suomenkieliset yläasteet	2	787
Ruotsinkieliset ala-asteet	0	0
Ruotsinkielinen yläasteet	0	0
Lukiot	1	276
Erikois- ja erityiskoulut	0	0

## TERVEYSPALVELUT 2012

Hälsovård / Health care	lkm.	/asukas
Avohoitokäynnit yhteensä	299 156	11,0
Perusterveydenhuolto	250 404	9,2
Erikoissairaanhoido	48 752	1,8

## SOSIAALIPALVELUT 2012

Socialservice / Social services	lkm.	/100
Toimeentulotuen saajat	3 587	13,1
Lastensuojelun asiakkaat, 0 - 17-v.	449	9,4

## PALVELUPISTEET 2013

Serviceställen / Service facilities	lkm.
Kirjastot	2
Terveysasemat	1
Leikkipuistot	4
Uimahallit	0
Liikuntasalit ja -hallit	17
Pallokentät	29
Kirkot	4
Postit	1
KELA:n toimistot	0
Apteekit (2011)	3
Alkot	1
Päivittäistavarakaupat (2011)	23
Muut vähittäiskaupat (2011)	74
Ravintolat (2011)	54

## ULKOKOILU 2013

Frituftsliv / Outdoor recreation	lkm.
Puistoa, ha	95
Metsää, ha	179
Uimarannat, kpl	2

## LIIKENNE 2007-11

Trafik / Traffic	keskimäärin/vuosi
Jalankulkijaonnettomuudet	4,4
Henkilövahinko-onnettomuudet	21,2
Autottomat asutokunnat, % (2010)	56,4

## ALUESUHDELUKUJA 1.1.2013

Lokala tätheter / Area ratios	lkm.
Asukkaita/km2	3 902
Työpaikkoja/km2	1 455
Kerrosala/ha	2 856



Laajasalossa on ollut kartanoita 1600-luvulta saakka. Muutama vanhoista päärakennuksista on yhä paikallaan. Laajasaloon rakennettiin 1800-luvun lopulla ja 1900-luvun alussa kesäasuntoja ja myöhemmin omakotitaloja. Kerros- ja rivitaloalueita on rakennettu 1960-luvulta lähtien.

Suurin osa laajasalolaisista asuu Yliskylässä. Asunnoista neljä viidesosaa on 1960- ja 1970-luvuilla rakennetuissa kerrostaloissa. Yliskylässä ovat tärkeimmät palvelut: ostoskeskus, koulut, terveysasema, nuorisotalo, kirjasto, kirkko ja liikuntapuisto palloiluhalleineen.

Jollas oli väljä omakotialuetta 1980-luvulle saakka, mutta sen jälkeen alueelle on rakennettu tiiviitäkin pientaloalueita. Alue täydentyy edelleen.

Vartiosaassa ja Villingissä on lähes pelkästään kesäasutusta. Santahaminassa, joka oli 1500-luvulla ehdolla Helsingin kaupungin ensimmäiseksi sijaintipaikaksi, on nykyisin varuskunta ja maanpuolustuskorkeakoulu.

Tullisaari ja Hevossalmi ovat pääosin virkistys- ja luontoaluetta. Laajasalon merkittäviä virkistysalueita ovat Aittasaari, Laajasalon uimaranta ja Tullisaaren ulkoilupuisto.

Kruunuvuorenrantaa, uutta merellistä kaupunginosaa, rakennetaan Laajasalon öljysatamalta vapautuneelle alueelle ja sen ympäristöön. Kruunuvuorenranta on suunniteltu kaupunkimaiseksi, mutta luonnonläheiseksi 11 000 asukkaan alueeksi. Valaistustaideteos "Öljysäiliö 468" hohtaa iltaisin Haakoninlahden rannassa. Kantakaupungista Laajasaloon on suunnitteilla suora julkisen ja kevyen liikenteen yhteys.

På DEGERÖ har det funnits herrgårdar sedan 1600-talet. Helsingforsborna började småningom bygga sommarvillor, och sedan 1960-talet också höghus och radhus i Degerö. Distriktet omfattar många öar, bl.a. Vårdö och Villinge, där det fortfarande finns nästan bara sommarbosättning. Ön Sandhamn upptas av garnisoner och av Försvarshögskolan. Sydvästra Uppby domineras av höghus. I Jollas och Hästnässund växer folkmängden som följd av ny, tät bebyggelse. På det område som friställs då Degerö öljehamn flyttat bort planeras ett nytt bostadsområde: Kronbergsstranden med 11 000 invånare. Vid planeringen betonas havsnärheten, synkontakten med Helsingfors centrum och anpassningen till områdets vackra natur.

There have been manors in the island of LAAJASALO (orig. Degerö) since the 17th century. People from Helsinki first built villas in the area. Since the 1960s, blocks of flats and terraced houses have been built as well. The district has many islands, including Vartiosaari and Villinki, which still mostly have summer houses. Santahamina is a garrison island, where the National Defence University also lies. Southwestern Yliskylä is dominated by blocks of flats. The population of Jollas and Hevossalmi is growing owing to new, dense residential construction. On the premises of the former Laajasalo oil harbour, the Kruunuvuorenranta waterfront development for 11,000 inhabitants will be built. Its maritime character, the sight contact with Helsinki's old centre, and adaptation to wildlife are emphasised in the plans.

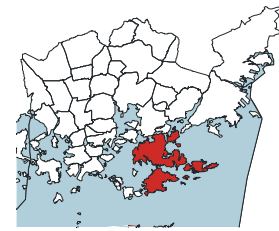
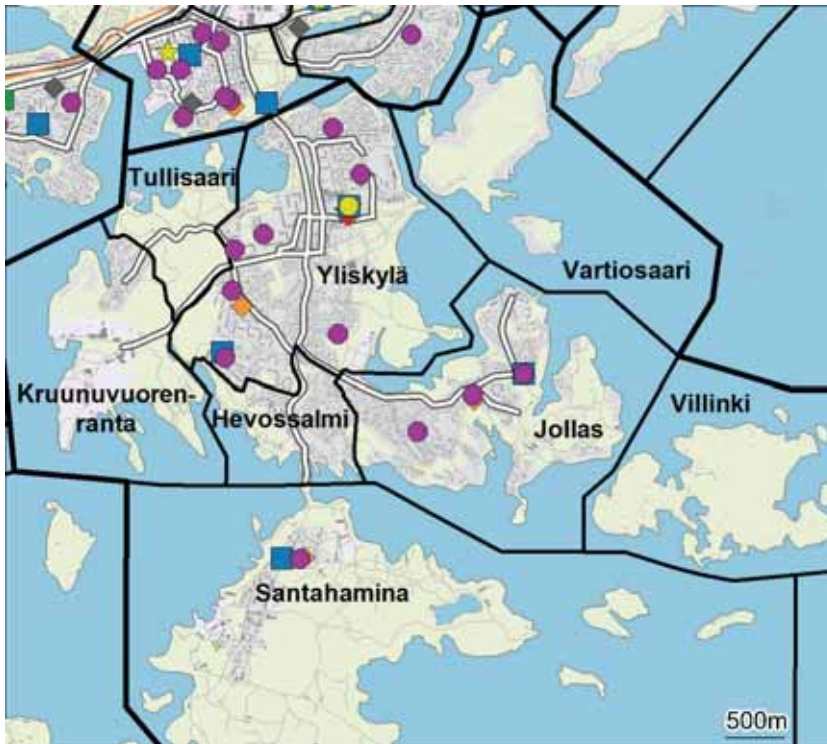

- ◆ Leikkipuisto
- Päiväkoti
- Ala-aste
- Yläaste
- Lukio
- ▲ Erityis- ja erikoiskoulu
- ★ Nuorisotalo
- ★ Kirjasto
- ★ Kulttuurikeskus
- ✚ Terveysasema
- ✚ Sairaala
- ◆ Väestönsuoja

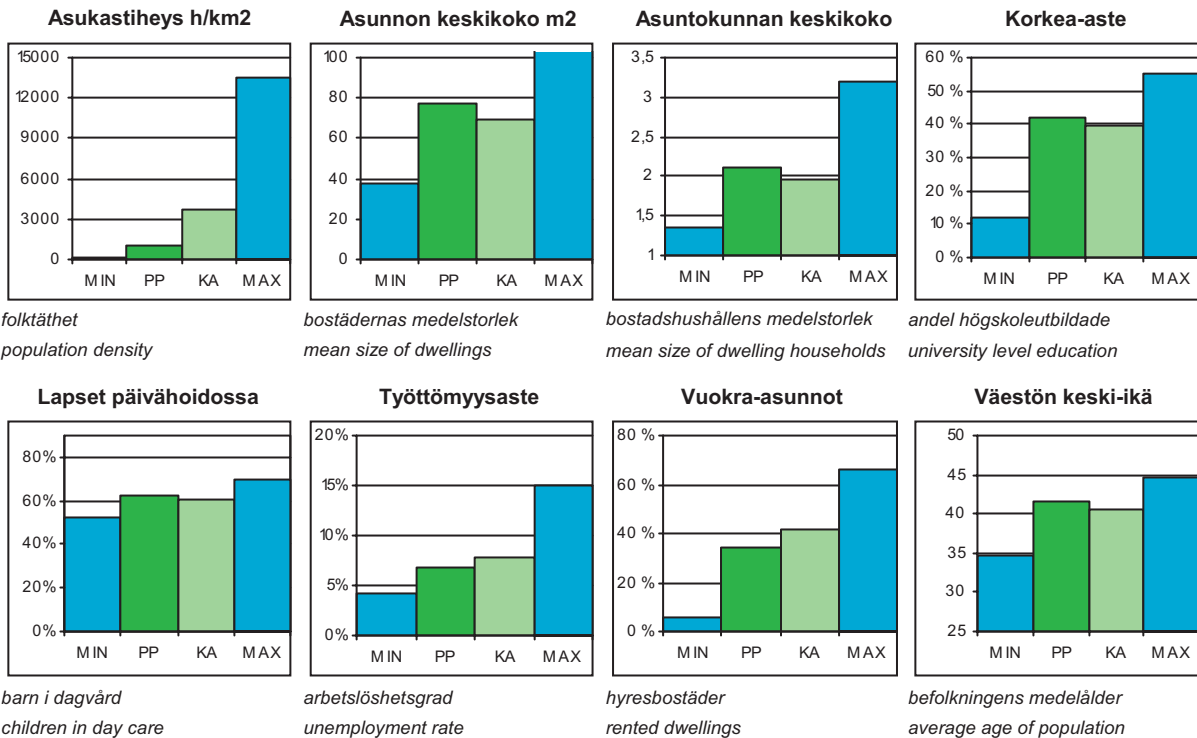

PP = Peruspiirin arvo  
KA = Kaupungin peruspiirien keskiarvo

MIN = Peruspiirien pienin arvo  
MAX = Peruspiirien suurin arvo

## ALUEET Väestö 1.1.2013 Työpaikat 31.12.2011

Alue	Maapinta-ala km <sup>2</sup>	Asukkaat	Työpaikat
480 Vartiosaari	1,03	24	1
491 Yliskylä	3,39	11 378	938
492 Jollas	2,22	3 062	303
493 Tullisaari	0,69	14	4
494 Kruunuvuorenranta	1,42	357	23
495 Hevossalmi	0,73	1 690	79
500 Villinki	1,76	8	2
510 Santahamina	4,39	473	116
532 Itäsaaret	0,15	2	0
<b>Yhteensä</b>	<b>15,78</b>	<b>17 008</b>	<b>1 466</b>

## ÄIDINKIELI JA KANSALAISSUUS 1.1.2013

Modersmål och nationalitet Mother tongue and nationality

Suomenkieliset	14 528	85,4 %
Ruotsinkieliset	1 136	6,7
Vieraskieliset	1 344	7,9
Ulkomaalaiset	920	5,4
Ulkomaalaistaustaiset	1 468	8,6
H:gissä syntyneet	8 281	48,7

## VÄESTÖNMUUTOKSET 2012

Befolkningsförändringar Vital statistics

Syntyneet lkm.	214	12,6 / 1000 as.
Kuolleet lkm.	155	9,1
Muuttaneet alueelle lkm.	1 887	111,1
Muuttaneet alueelta lkm.	2 004	118,0

### Asuntokannan ikä

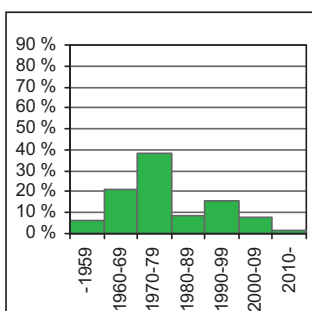

bostadsbeståndets ålder  
age of dwelling stock

### Huoneistotyytit

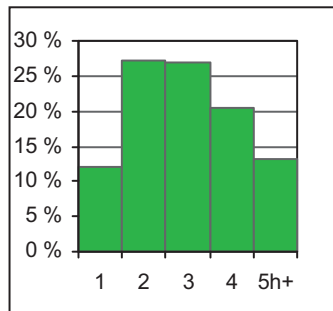

lägenhetstyper  
types of dwellings

### Väestö

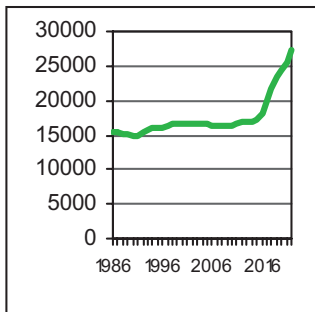

befolkning  
population

### Asuntotuotanto

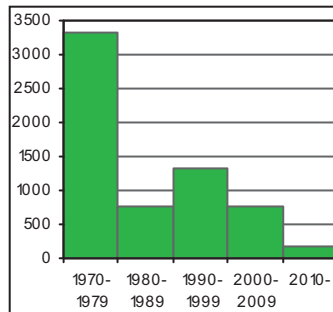

bostadsproduktion  
housing production

## IKÄRAKENNE 1.1.2013

Ålderstrukturen Age structure %

0 - 6 -vuotiaat	1 395	8,2
7 - 15 -vuotiaat	1 712	10,1
16 - 18 -vuotiaat	616	3,6
19 - 24 -vuotiaat	1 169	6,9
25 - 39 -vuotiaat	2 993	17,6
40 - 64 -vuotiaat	5 926	34,8
Yli 65 -vuotiaat	3 197	18,8

## VÄESTÖENNUSTE 2023

Befolkningsprognos Population forecast

0 - 6 -vuotiaat	2 651	9,5
7 - 15 -vuotiaat	2 929	10,5
16 - 64 -vuotiaat	17 894	64,0
Yli 65 -vuotiaat	4 495	16,1

## PERHEET JA ASUNTOKUNNAT 1.1.2013

Familjer och bostadshushåll

Families and households

Asuntokuntien lkm.	8 014
Asuntokunnan keskikoko	2,12
1-hengen asuntokunnat	3 106
Perheiden lkm.	4 752
Lapsiperheiden lkm.	2 636
Perheen keskikoko	2,80

## KOULUTUSTASO 31.12.2011

Utbildningsnivå Educational level %

15 vuotta täyttäneiden lkm.	14 105	
Enintään perusaste	3 937	27,9
Keskiaste	4 247	30,1
Alempi korkea-aste	3 231	22,9
Ylempi korkea-aste	2 690	19,1
Lukiota käyvät ja osuus 16 - 18 -vuotiaista	472	71,6
Ammattikoulua käyvät ja osuus 16 - 18 -vuotiaista	125	20,3

## TULOTASO 2011

Inkomster Income

Tulot/asukas €	29 774
Tulot/yli 15-vuotiaat €	35 751
Tulot/asuntokunta €	63 069

## ASUMISOLOT 31.12.2012

Boende Housing

Asunnon keskikoko m <sup>2</sup>	77,5
Asumisväljyys m <sup>2</sup> /asukas	36,9
Asumistiheys huonetta/hlö	1,44

## ASUNNOT 31.12.2012

Bostäder Dwellings %

Asunnot yhteensä	8 491	
Pientaloasunnot	2 963	34,9
Vuokra-asunnot	2 990	35,2
ARA-vuokra-asunnot	1 705	20,1



**Rakennuskanta**

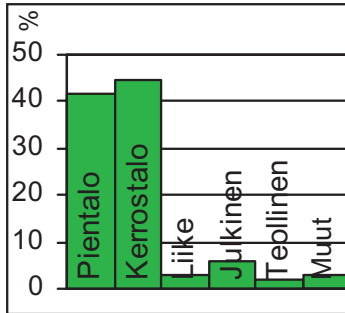

byggnadsbeståndet  
building stock

**Työpaikat**

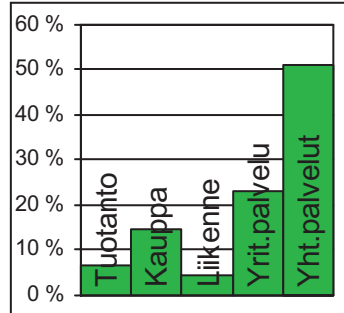

jobb  
jobs

**Kunnallisvaalit**

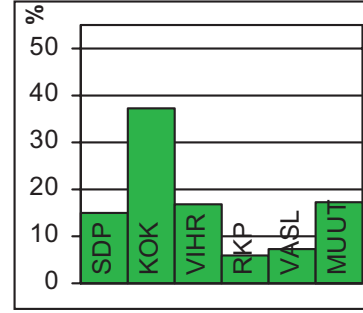

kommunalvalen  
municipal elections

**TYÖVOIMA 2012**

Arbetskraft / Labour force	%
Työttömyysaste	6,8
Pitkäaikaistyöttömyys	27,5
Nuorisotyöttömyysaste	4,7
Työllisyysaste (2011)	70,7

**TOIMITILARAKENNUKSET 31.12.2012**

Verksamhetslokaler / Business premises	kerrosala 1000 m2	%
Toimitilarakennukset yhteensä	127	
Liikerakennukset	26	20,5
Julkiset rakennukset	54	42,5
Teollisuus- ja varastorakennukset	19	15,0
Muut rakennukset	27	21,3

**LASTEN PÄIVÄHOITO 2012**

Barn dagvård / Child day care	lkm.	/100 lasta
Päiväkodit	9	
Lapset päiväkotihoidossa	734	62,5
Lapset perhepäivähoidossa	35	3,0
Lapset kotihoidon tuen piirissä	248	21,1
Lapset yksityisen hoidon tuen piirissä	80	6,8

**KOULUT 2013**

Skolor / Schools	kouluja	oppilaita
Suomenkieliset ala-asteet	4	932
Suomenkieliset yläasteet	1	226
Ruotsinkieliset ala-asteet	1	125
Ruotsinkielinen yläasteet	0	0
Lukiot	0	0
Erikois- ja erityiskoulut	0	0

**TERVEYSPALVELUT 2012**

Hälsovård / Health care	lkm.	/asukas
Avohoitokäynnit yhteensä	157 192	9,2
Perusterveydenhuolto	130 488	7,7
Erikoissairaanhoido	26 704	1,6

**SOSIAALIPALVELUT 2012**

Socialservice / Social services	lkm.	/100
Toimeentulotuen saajat	1 258	7,4
Lastensuojelun asiakkaat, 0 - 17-v.	230	6,6

**PALVELUPISTEET 2013**

Service ställen / Service facilities	lkm.
Kirjastot	1
Terveysasemat	1
Leikkipuistot	4
Uimahallit	0
Liikuntasalit ja -hallit	8
Pallokentät	19
Kirkot	1
Postit	0
KELA:n toimistot	0
Apteekit (2011)	1
Alkot	0
Päivittäistavarakaupat (2011)	11
Muut vähittäiskaupat (2011)	25
Ravintolat (2011)	9

**ULKOKOILU 2013**

Frituftsliv / Outdoor recreation	ha
Puistoa	62
Metsää	361
Uimarannat, kpl	4

**LIIKENNE 2007-11**

Trafik / Traffic	
Jalankulkijaonnettomuudet keskimäärin/vuosi	1,0
Henkilövahinko-onnettomuudet keskimäärin/vuosi	5,2
Autottomat asutokunnat, % (2010)	40,1

**ALUESUHDELUKUJA 1.1.2013**

Lokala tätheter / Area ratios	
Asukkaita/km2	1 078
Työpaikkoja/km2	93
Kerrosala/ha	590



Peruspiirit:

- 701 Vartiokylä – Botby
- 702 Myllypuro – Kvarnbäcken
- 703 Mellunkylä – Mellungsby
- 704 Vuosaari - Nordsjö

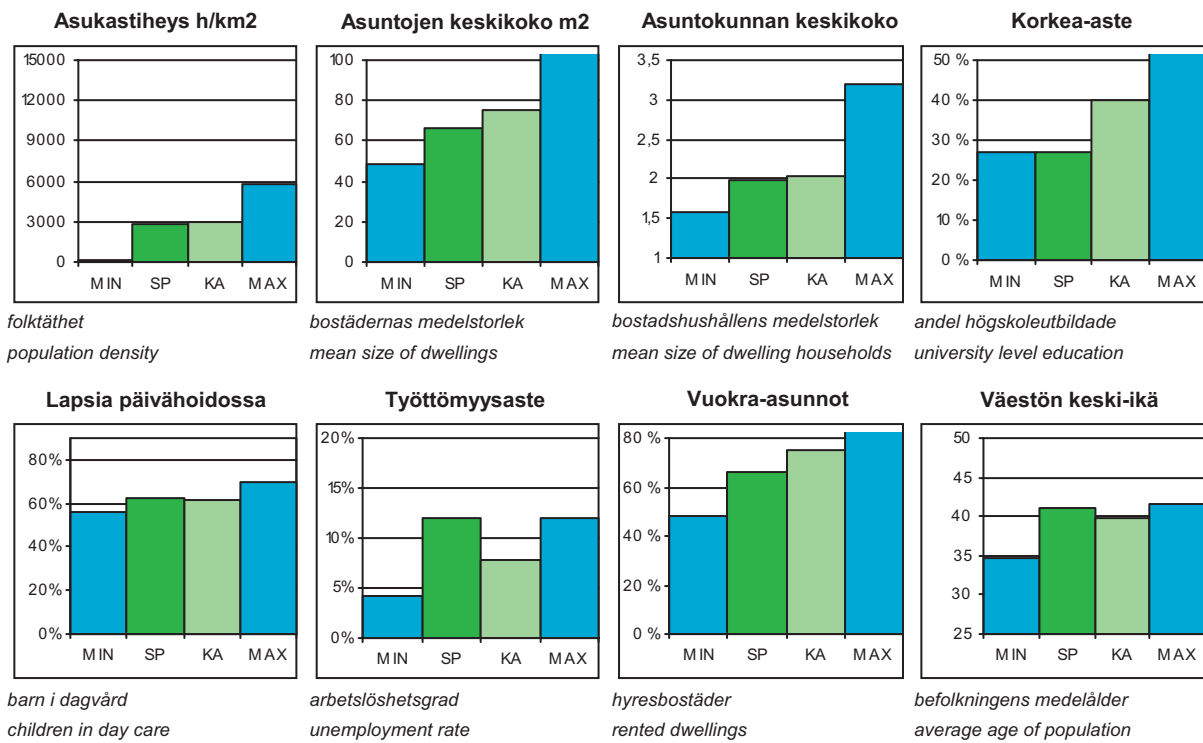
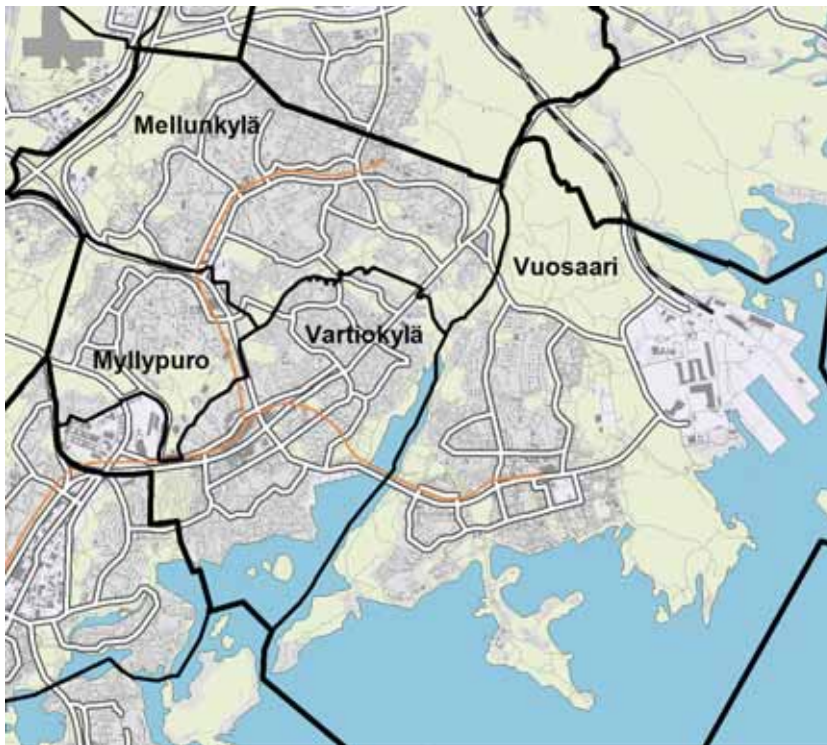

SP = Suurpiirin arvo  
KA = Kaupungin suurpiirien keskiarvo

MIN = Suurpiirien pienin arvo  
MAX = Suurpiirien suurin arvo

# 7 Itäinen suurpiiri

## ALUEET Väestö 1.1.2013 Työpaikat 31.12.2011

Områden District

Alue	Maapinta-ala km <sup>2</sup>	Asukkaat	Työpaikat
701 Vartiokylän peruspiiri	7,07	21 606	10 224
702 Myllypuron peruspiiri	3,52	10 597	1 534
703 Mellunkylän peruspiiri	9,81	36 887	4 762
704 Vuosaaren peruspiiri	17,07	36 691	4 939
<b>Yhteensä</b>	<b>37,47</b>	<b>105 781</b>	<b>21 459</b>

## ÄIDINKIELI JA KANSALAISSUUS 1.1.2013

Modersmål och nationalitet Mother tongue and nationality

Suomenkieliset	80 815	76,4 %
Ruotsinkieliset	4 677	4,4
Vieraskieliset	20 289	19,2
Ulkomaalaiset	12 592	11,9
Ulkomaalaistaustaiset	18 960	17,9
H:gissä syntyneet	46 424	43,9

## VÄESTÖNMUUTOKSET 2012

Befolkningsförändringar Vital statistics

Syntyneet lkm.	1 195	11,4 / 1000 as.
Kuolleet lkm.	854	8,1
Muuttaneet alueelle lkm.	14 490	138,3
Muuttaneet alueelta lkm.	14 162	135,1

### Asuntokannan ikä

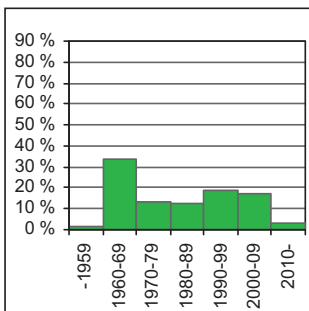

bostadsbeståndets ålder  
age of dwelling stock

### Huoneistotyytit

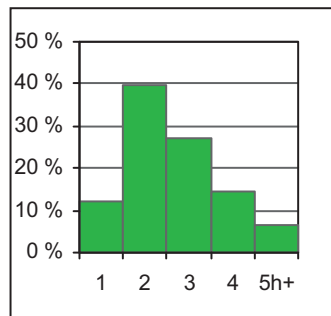

lägenhetstyper  
types of dwellings

### Väestö

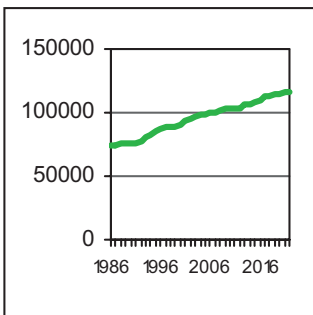

befolkning  
population

### Asuntotuotanto

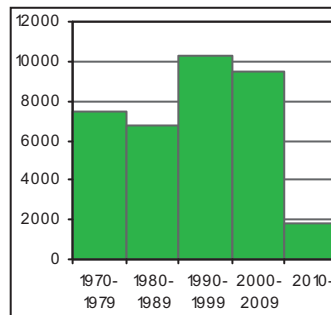

bostadsproduktion  
housing production

## IKÄRAKENNE 1.1.2013

Ålderstrukturen Age structure

0 - 6 -vuotiaat	8 326	7,9
7 - 15 -vuotiaat	10 073	9,5
16 - 18 -vuotiaat	3 826	3,6
19 - 24 -vuotiaat	8 454	8,0
25 - 39 -vuotiaat	20 302	19,2
40 - 64 -vuotiaat	36 315	34,3
Yli 65 -vuotiaat	18 485	17,5

## VÄESTÖENNUSTE 2023

Befolkningsprognos Population forecast

0 - 6 -vuotiaat	9 318	8,0
7 - 15 -vuotiaat	11 371	9,7
16 - 64 -vuotiaat	72 170	61,8
Yli 65 -vuotiaat	23 949	20,5

## PERHEET JA ASUNTOKUNNAT 1.1.2013

Familjer och bostadshushåll

Families and households

Asuntokuntien lkm.	52 960
Asuntokunnan keskikoko	1,99
1-hengen asuntokunnat	23 675
Perheiden lkm.	27 758
Lapsiperheiden lkm.	15 140
Perheen keskikoko	2,70

## KOULUTUSTASO 31.12.2011

Utbildningsnivå Educational level

15 vuotta täyttäneiden lkm.	87 238	
Enintään perusaste	33 227	38,1
Keskiaste	30 264	34,7
Alempi korkea-aste	15 542	17,8
Ylempi korkea-aste	8 205	9,4
Lukiota käyvät ja osuus 16 - 18 -vuotiaista	1 989	50,2
Ammattikoulua käyvät ja osuus 16 - 18 -vuotiaista	1 213	31,7

## TULOTASO 2011

Inkomster Income

Tulot/asukas €	21 715
Tulot/yli 15-vuotiaat €	25 864
Tulot/asuntokunta €	43 202

## ASUMISOLOT 31.12.2012

Boende Housing

Asunnon keskikoko m <sup>2</sup>	66,4
Asumisväljyys m <sup>2</sup> /asukas	33,5
Asumistiheys huonetta/hlö	1,35

## ASUNNOT 31.12.2012

Bostäder Dwellings

Asunnot yhteensä	55 379	%
Pientaloasunnot	8 600	15,5
Vuokra-asunnot	24 897	45,0
ARA-vuokra-asunnot	16 799	30,3

**Rakennuskanta**

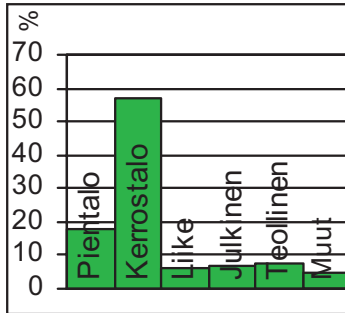

byggnadsbeståndet  
building stock

**Työpaikat**

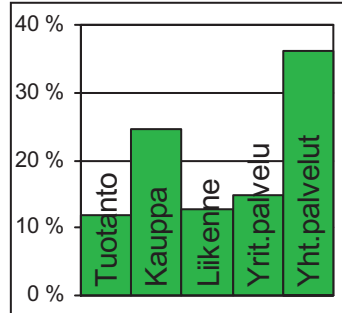

jobb  
jobs

**Kunnallisvaalit**

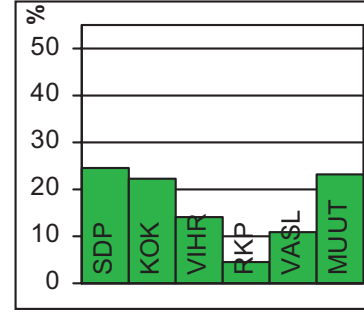

kommunalvalen  
municipal elections

**TYÖVOIMA 2012**

Arbetskraft / Labour force	%
Työttömyysaste	11,9
Pitkäaikaistyöttömyys	25,2
Nuorisotyöttömyysaste	10,4
Työllisyysaste (2011)	64,9

**TOIMITILARAKENNUKSET 31.12.2012**

Verksamhetslokaler / Business premises	kerrosala 1000 m2	%
Toimitilarakennukset yhteensä	1 530	
Liikerakennukset	384	25,1
Julkiset rakennukset	427	27,9
Teollisuus- ja varastorakennukset	442	28,9
Muut rakennukset	277	18,1

**LASTEN PÄIVÄHOITO 2012**

Barndagvård / Child day care	lkm.	/100 lasta
Päiväkodit	67	
Lapset päiväkotihoidossa	4 460	62,8
Lapset perhepäivähoidossa	255	3,6
Lapset kotihoidon tuen piirissä	1 609	22,7
Lapset yksityisen hoidon tuen piirissä	301	4,2

**KOULUT 2013**

Skolor / Schools	kouluja	oppilaita
Suomenkieliset ala-asteet	16	5 537
Suomenkieliset yläasteet	9	2 550
Ruotsinkieliset ala-asteet	2	302
Ruotsinkielinen yläasteet	1	259
Lukiot	3	1 428
Erikois- ja erityiskoulut	1	51

**TERVEYSPALVELUT 2012**

Hälsovård / Health care	lkm.	/asukas
Avohoitokäynnit yhteensä	1 071 444	10,1
Perusterveydenhuolto	888 530	8,4
Erikoissairaanhoido	182 914	1,7

**SOSIAALIPALVELUT 2012**

Socialservice / Social services	lkm.	/100
Toimeentulotuen saajat	15 703	14,8
Lastensuojelun asiakkaat, 0 - 17-v.	2 647	12,7

**PALVELUPISTEET 2013**

Serviceställen / Service facilities	lkm.
Kirjastot	4
Terveysasemat	4
Leikkipuistot	11
Uimahallit	3
Liikuntasalit ja -hallit	54
Pallokentät	67
Kirkot	10
Postit	5
KELA:n toimistot	2
Apteekit (2011)	7
Alkot	5
Päivittäistavarakaupat (2011)	93
Muut vähittäiskaupat (2011)	279
Ravintolat (2011)	183

**ULKOKOULU 2013**

Frituftsliv / Outdoor recreation	ha
Puistoa	322
Metsää	976
Uimarannat, kpl	6

**LIIKENNE 2007-11**

Trafik / Traffic	keskimäärin/vuosi
Jalankulkijaonnettomuudet	14,4
Henkilövahinko-onnettomuudet	70,8
Autottomat asutuskunnat, % (2010)	50,4

**ALUESUHDELUKUJA 1.1.2013**

Lokala tätheter / Area ratios	lkm.
Asukkaita/km2	2 822
Työpaikkoja/km2	573
Kerrosala/ha	1 622





Vartiokylästä suurin osa on kuulunut Puotilan kartanoon. Maanhankintayhtiö Botby Gods osti kartanon maat vuonna 1917. Marjaniemen huvilayhdyskunta rakennettiin 1920-luvulla. Osa vanhoista huviloista on säilynyt, mutta pääosa rakennuksista on uudempia. Nykyiseen Vartioharjuun syntyi 1930-luvulla uuden Porvoontien valmistuttua työläisasutusta, joka oli alkuna nykyisille pientaloalueille. Rakennuskannassa ovat säilyneet monen aikakauden tunnuspiirteet.

Puotilasta käynnistyi 1960-luvun alussa laaja lähiörakentaminen. Alueelle ominaista ovat lähiössä epätavalliset puoliksi avonaiset umpikorttelit ja kartanolle johtava hieno esikaupunkibulevardi, Rantakartanontie. Puotilan metroasema avattiin 1998, ja sen ympärille on rakennettu asuntoja. Vuosaaren sillalta Koivuniemen kärkeen ulottuvalle ranta- ja vesialueelle suunnitellaan asuntoja, venesatamaa ja alueelle sopivaa liiketoimintaa. Myös asuntolaivojen sijoittamista tutkitaan.

Puotinharju syntyi "betonilähiönä" vuosikymmenen lopulla. Roihupellon yritysalueelle laaditaan elinkeinotoiminnan kehittämisen vaatimia asemakaavan muutoksia. Roihupellossa on sisustusalan kauppakeskus, ja sen vieressä on toista yhtä laajaa kauppakeskusta varten varattu tontti.

Koko itäisen suunnan keskuksen Itäkeskuksen rakentaminen aloitettiin 40 vuotta sitten. Itäkeskuksessa on tuhansien asukkaiden lisäksi useita kauppakeskuksia/tavarataloja ja kulttuurikeskus Stoa. Alueelle on rakennettu jatkuvasti lisää. Viimeksi on laadittu suunnitelma Itäväylän kattamisesta osittain, City-marketin laajennuksesta, neljästä asuintornista, hotellista ja elokuvakeskuksesta.

Peruspiirin virkistysalueita ovat Vartiokylänlahden ranta-alueet ja Marjaniemen siirtolapuutarha.

BOTBY har fått sitt namn av en fornborg. Marudds villasamhälle byggdes på 1920-talet, men de flesta villorna är nyare. I Botbyåsen uppstod arbetarbosättning på 1930-talet, och området har bibehållit sina många olika tidsstilar.

Förstadsbygge i större skala inleddes på 1960-talet i området Botby gård. Botbyhöjden är en s.k. betongförstad från slutet av 1960-talet. Bostads- och kontorsbyggnader har byggts kring Botby gårds metrostation, som öppnades år 1998. I Östra centrum planeras på området kring City-market bl.a. en stormarknad, bostäder och en parkeringsanläggning.

VARTIOKYLÄ (orig. Botby) gets its name from a former wooden fortress. The Marjaniemi villa community was built in the 1920s, but most of its houses are newer. In the 1930s, workers' settlements were built in Vartioharju. Larger-scale suburb construction started in the 1960s in Puotila. Puotinharju, a concrete suburb, was built in the late 1960s. The decision to build the metro and the eastern great centre of Itäkeskus was made in the early 1970s. Housing and office premises have risen around Puotila metro station, which opened in 1998. In Itäkeskus, on the area around City-market another large mall, dwellings and a car park are planned.

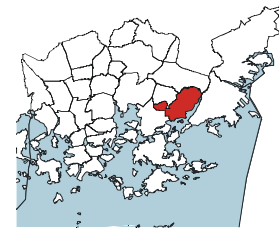
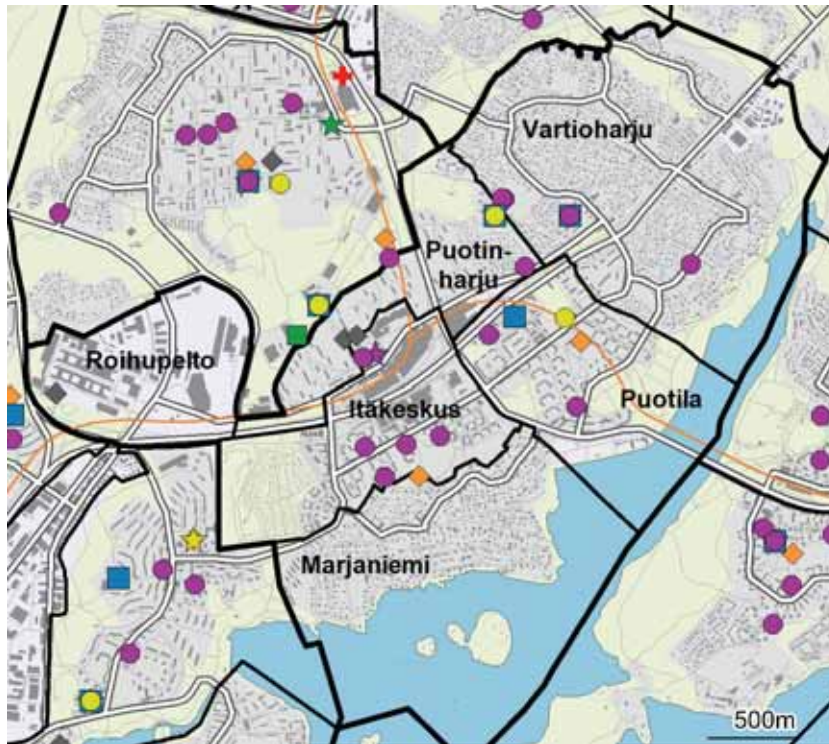

- ◆ Leikkipuisto
- Päiväkoti
- Ala-aste
- Yläaste
- Lukio
- ▲ Erityis- ja erikoiskoulu
- ★ Nuorisotalo
- ★ Kirjasto
- ★ Kulttuurikeskus
- ✚ Terveysasema
- ✚ Sairaala
- ◆ Väestönsuoja

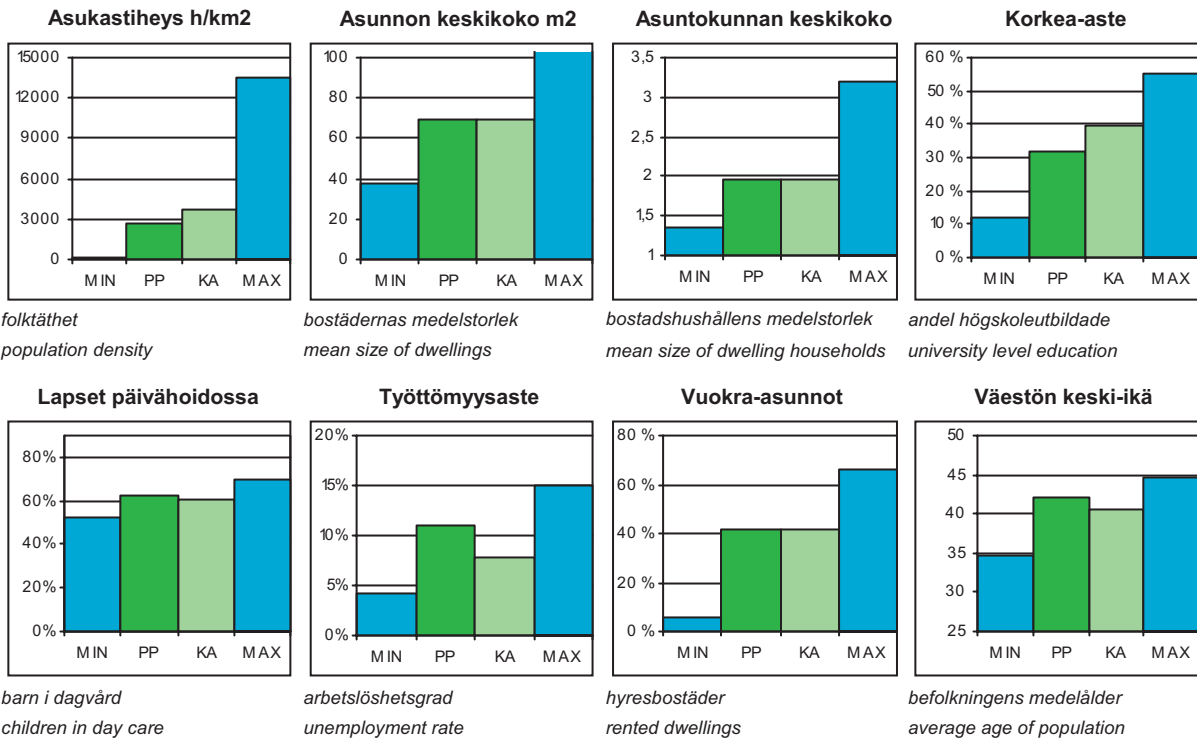

PP = Peruspiirin arvo  
KA = Kaupungin peruspiirien keskiarvo

MIN = Peruspiirien pienin arvo  
MAX = Peruspiirien suurin arvo

# 701 Vartiokylän peruspiiri

## ALUEET Väestö 1.1.2013 Työpaikat 31.12.2011

Områden District

Alue	Maapinta-ala km2	Asukkaat	Työpaikat
451 Vartioharju	2,38	6 025	772
452 Puotila	0,93	4 930	726
453 Puotinharju	0,79	4 045	394
455 Marjaniemi	1,05	1 989	290
456 Roihupelto	0,83	20	3 288
457 Itäkeskus	1,10	4 597	4 754
<b>Yhteensä</b>	<b>7,08</b>	<b>21 606</b>	<b>10 224</b>

## ÄIDINKIELI JA KANSALAISSUUS 1.1.2013

Modersmål och nationalitet Mother tongue and nationality

Suomenkieliset	17 192	79,6 %
Ruotsinkieliset	1 162	5,4
Vieraskieliset	3 252	15,1
Ulkomaalaiset	2 045	9,5
Ulkomaalaistaustaiset	3 059	14,2
H:gissä syntyneet	9 923	45,9

## VÄESTÖNMUUTOKSET 2012

Befolkningsförändringar Vital statistics

Syntyneet lkm.	217	10,1 / 1000 as.
Kuolleet lkm.	205	9,6
Muuttaneet alueelle lkm.	2 914	135,9
Muuttaneet alueelta lkm.	2 991	139,5

### Asuntokannan ikä

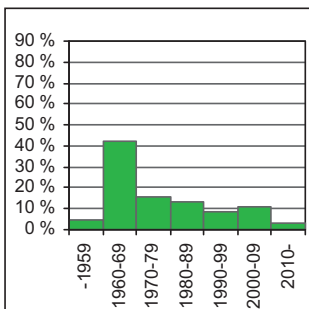

bostadsbeståndets ålder  
age of dwelling stock

### Huoneistotyytit

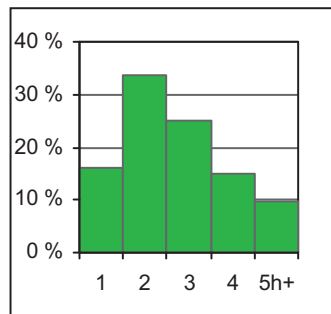

lägenhetstyper  
types of dwellings

### Väestö

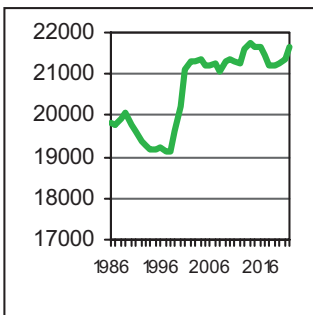

befolkning  
population

### Asuntotuotanto

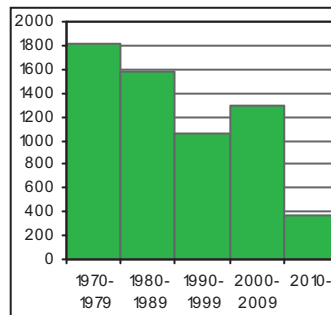

bostadsproduktion  
housing production

## IKÄRAKENNE 1.1.2013

Ålderstrukturen Age structure

0 - 6 -vuotiaat	1 518	7,0
7 - 15 -vuotiaat	1 934	9,0
16 - 18 -vuotiaat	756	3,5
19 - 24 -vuotiaat	1 817	8,4
25 - 39 -vuotiaat	3 993	18,5
40 - 64 -vuotiaat	7 521	34,8
Yli 65 -vuotiaat	4 067	18,8

## VÄESTÖENNUSTE 2023

Befolkningsprognos Population forecast

0 - 6 -vuotiaat	1 538	7,0
7 - 15 -vuotiaat	1 956	9,0
16 - 64 -vuotiaat	13 589	62,2
Yli 65 -vuotiaat	4 774	21,8

## PERHEET JA ASUNTOKUNNAT 1.1.2013

Familjer och bostadshushåll

Families and households

Asuntokuntien lkm.	10 852
Asuntokunnan keskikoko	1,97
1-hengen asuntokunnat	4 956
Perheiden lkm.	5 563
Lapsiperheiden lkm.	2 955
Perheen keskikoko	2,70

## KOULUTUSTASO 31.12.2011

Utbildningsnivå Educational level

15 vuotta täyttäneiden lkm.	18 317	
Enintään perusaste	6 336	34,6
Keskiaste	6 165	33,7
Alempi korkea-aste	3 518	19,2
Ylempi korkea-aste	2 298	12,6
Lukiota käyvät ja osuus 16 - 18 -vuotiaista	502	62,1
Ammattikoulua käyvät ja osuus 16 - 18 -vuotiaista	200	26,5

## TULOTASO 2011

Inkomster Income

Tulot/asukas €	25 195
Tulot/yli 15-vuotiaat €	29 350
Tulot/asuntokunta €	49 482

## ASUMISOLOT 31.12.2012

Boende Housing

Asunnon keskikoko m2	69,8
Asumisväljyys m2/asukas	35,6
Asumistiheys huonetta/hlö	1,39

## ASUNNOT 31.12.2012

Bostäder Dwellings

Asunnot yhteensä	11 607	
Pientaloasunnot	2 840	24,5
Vuokra-asunnot	4 858	41,9
ARA-vuokra-asunnot	2 727	23,5

**Rakennuskanta**

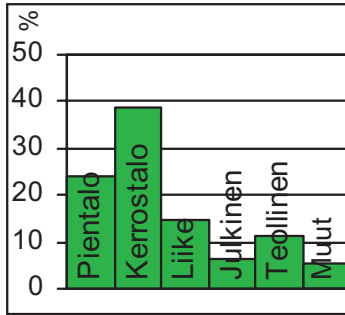

byggnadsbeståndet  
building stock

**Työpaikat**

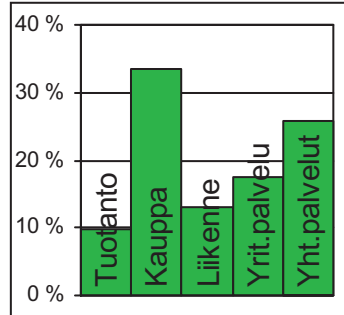

jobb  
jobs

**Kunnallisvaalit**

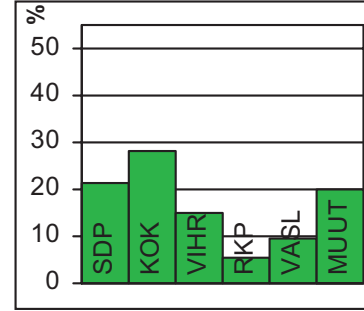

kommunalvalen  
municipal elections

**TYÖVOIMA 2012**

Arbetskraft / Labour force	%
Työttömyysaste	10,9
Pitkäaikaistyöttömyys	25,0
Nuorisotyöttömyysaste	8,8
Työllisyysaste (2011)	66,9

**TOIMITILARAKENNUKSET 31.12.2012**

Verksamhetslokaler / Business premises	kerrosala 1000 m2	%
Toimitilarakennukset yhteensä	602	
Liikerakennukset	235	39,0
Julkiset rakennukset	101	16,8
Teollisuus- ja varastorakennukset	179	29,7
Muut rakennukset	88	14,6

**LASTEN PÄIVÄHOITO 2012**

Barn dagvård / Child day care	lkm.	/100 lasta
Päiväkodit	13	
Lapset päiväkotihoidossa	805	62,2
Lapset perhepäivähoidossa	69	5,3
Lapset kotihoidon tuen piirissä	267	20,6
Lapset yksityisen hoidon tuen piirissä	57	4,4

**KOULUT 2013**

Skolor / Schools	kouluja	oppilaita
Suomenkieliset ala-asteet	3	1 078
Suomenkieliset yläasteet	2	561
Ruotsinkieliset ala-asteet	1	152
Ruotsinkielinen yläasteet	1	259
Lukiot	1	606
Erikois- ja erityiskoulut	0	0

**TERVEYSPALVELUT 2012**

Hälsovård / Health care	lkm.	/asukas
Avohoitokäynnit yhteensä	216 134	10,0
Perusterveydenhuolto	180 582	8,4
Erikoissairaanhoido	35 552	1,6

**SOSIAALIPALVELUT 2012**

Socialservice / Social services	lkm.	/100
Toimeentulotuen saajat	2 727	12,6
Lastensuojelun asiakkaita, 0 - 17-v.	342	8,7

**PALVELUPISTEET 2013**

Service ställen / Service facilities	lkm.
Kirjastot	1
Terveysasemat	0
Leikkipuistot	2
Uimahallit	1
Liikuntasalit ja -hallit	8
Pallokentät	10
Kirkot	3
Postit	1
KELA:n toimistot	1
Apteekit (2011)	3
Alkot	3
Päivittäistavarakaupat (2011)	30
Muut vähittäiskaupat (2011)	162
Ravintolat (2011)	72

**ULKOKOILU 2013**

Fritidstliv / Outdoor recreation	lkm.
Puistoa, ha	56
Metsää, ha	92
Uimarannat, kpl	2

**LIIKENNE 2007-11**

Trafik / Traffic	lkm.
Jalankulkijaonnettomuudet keskimäärin/vuosi	6,2
Henkilövahinko-onnettomuudet keskimäärin/vuosi	25,0
Autottomat asutuskunnat, % (2010)	49,4

**ALUESUHDELUKUJA 1.1.2013**

Lokala tätheter / Area ratios	lkm.
Asukkaita/km2	3 056
Työpaikkoja/km2	1 446
Kerrosala/ha	2 276





Myllypuro on saanut nimensä Viikin peltojen laskuojan varren pienestä myllystä. Alue oli vielä 1950-luvulla lähes neitseellistä metsää ja kalliota. 1960-luvulla alkanut muutto pääkaupunkiseudulle käynnisti rakentamisen myös Myllypurossa. Kerrostaloalue lähialueineen oli lähes valmis vuosikymmenen loppuun mennessä. Asukkaita oli 12 000, mutta työpaikkoja ei alueelle juuri syntynyt, ja väki kävi töissä pääosin keskustassa.

Myllypuron tyypillisen 1960-luvun esikaupunkialueen länsireunalle rakennettiin pientaloaluetta 1950-luvulta lähtien, ja sitä täydennettiin 1980-luvulla parilla kerrostalokorttelilla. Pientalorakentaminen on laajentunut länteen, ja Hallainvuorentien alue syntyi 2000-luvun alussa. Etelä-Myllypurossa jatkuu Myllypuron puisen kaupunkikylän rakentaminen. Uusi tiivis pientaloalue perustuu kansainvälisen arkkitehtuurikilpailun voittaneeseen ehdotukseen.

Myllypuron keskukseen, metroaseman ja Kehä I:n Myllypuron liittymän ympäristöön, on suunniteltu toimitiloja ja asuntoja. Asuntorakentaminen on käynnissä, suurin osa uusista asunnoista on jo rakennettu. Toimitila-alueelle valmistui vuonna 2012 Myllypuron ja Itäkeskuksen yhteinen terveysasema. Ostoskeskus purettiin vuonna 2009. Sen tilalle on noussut vaiheittain Myllypuron uusi palvelukeskus.

Myllypuron liikuntapuisto on Helsingin suurimpia. Puistossa on useita jalkapallokenttiä ja -halli, Tenniskeskus ja nuorisojäähalli. Suunnitteilla on koripallohalli ja pesäpallo- ja baseball-kentät. Suurelle jääturheiluhallille on tontti, puiston vieressä on vilkas salibandykeskus ja Liikuntamyly.

Ännu på 1950-talet bestod KVARNBÄCKEN av skog och mark, men på 1960-talet uppstod där ett höghusområde med närservice. Kvarnbäcken är en typisk 1960-talsförstad, där grundlig sanering av betongelementhusen blivit aktuell. Dessutom har bebyggelsen brett ut sig – och gör det även i fortsättningen i form av ny, tät småhusbebyggelse både mot väster och söder. Även Kvarnbäckens centrum har förnyats.

In MYLLYPURO, where in the 1950s there had only been forest, a modern housing estate was completed in the 1960s, with full community services. Myllypuro is a typical housing estate from the 1960s, where today thorough repair of the concrete element houses is on the agenda – and taking place. New housing developments in the form of new dense, small-scale construction have and will spread to the west and south of the estate. There have been changes in the centre of Myllypuro, too.



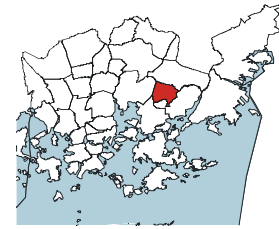
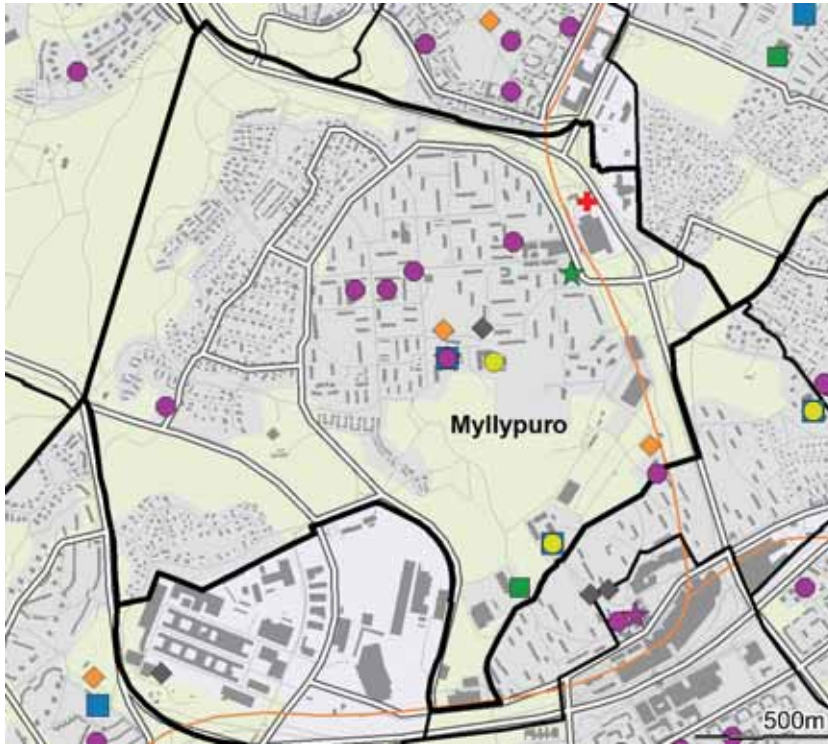

- ◆ Leikkipuisto
- Päiväkoti
- Ala-aste
- Yläaste
- Lukio
- ▲ Erityis- ja erikoiskoulu
- ★ Nuorisotalo
- ★ Kirjasto
- ★ Kulttuurikeskus
- ✚ Terveysasema
- ✚ Sairaala
- ◆ Väestönsuoja

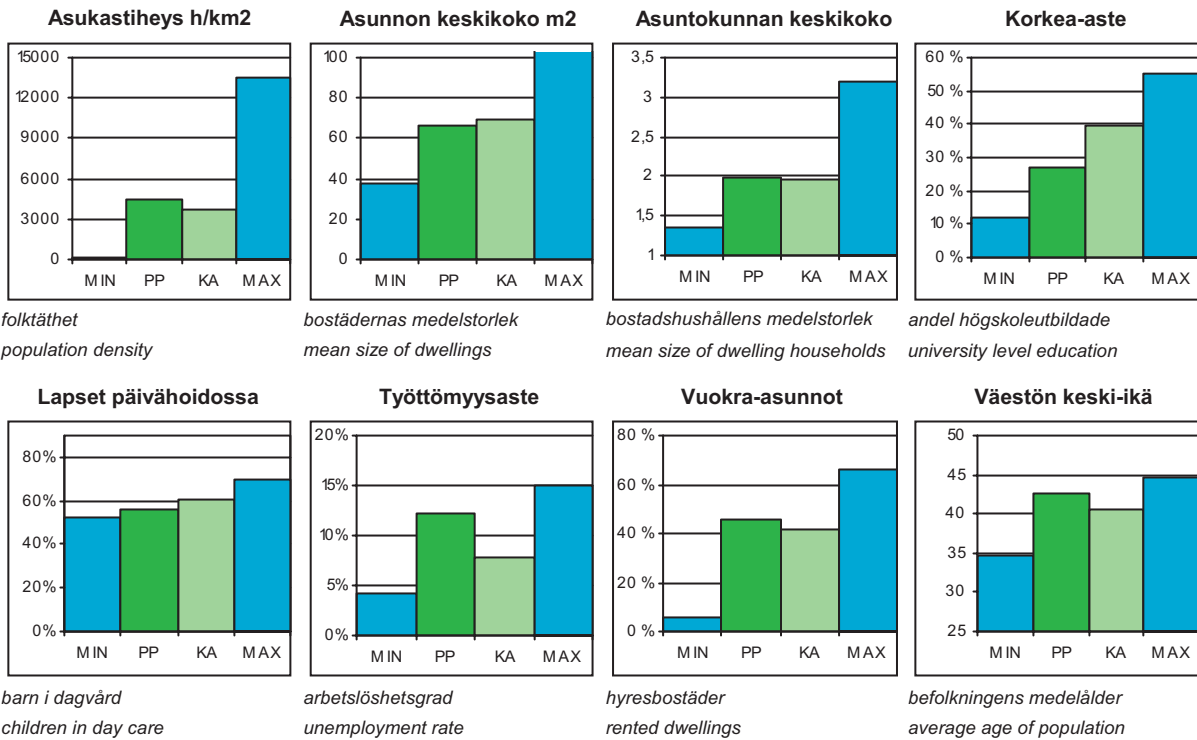

PP = Peruspiirin arvo  
KA = Kaupungin peruspiirien keskiarvo

MIN = Peruspiirien pienin arvo  
MAX = Peruspiirien suurin arvo

## ALUEET Väestö 1.1.2013 Työpaikat 31.12.2011

Områden District

Alue	Maapinta-ala km2	Asukkaat	Työpaikat
454 Myllypuro	3,52	10 597	1 534
Yhteensä	3,52	10 597	1 534

## ÄIDINKIELI JA KANSALAISSUUS 1.1.2013

Modersmål och nationalitet Mother tongue and nationality

Suomenkieliset	8 185	77,2 %
Ruotsinkieliset	432	4,1
Vieraskieliset	1 980	18,7
Ulkomaalaiset	1 217	11,5
Ulkomaalaistaustaiset	1 838	17,3
H:gissä syntyneet	4 681	44,2

## VÄESTÖNMUUTOKSET 2012

Befolkningsförändringar Vital statistics

Syntyneet lkm.	123	12,1 / 1000 as.
Kuolleet lkm.	115	11,3
Muuttaneet alueelle lkm.	1 838	180,7
Muuttaneet alueelta lkm.	1 175	115,5

### Asuntokannan ikä

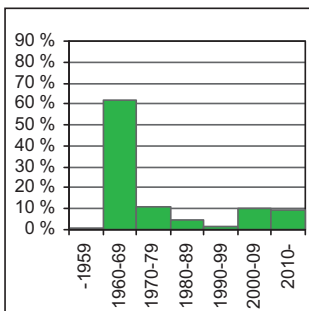

bostadsbeståndets ålder  
age of dwelling stock

### Huoneistotyytit

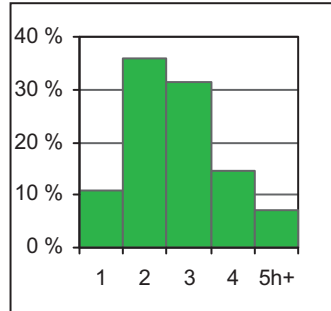

lägenhetstyper  
types of dwellings

### Väestö

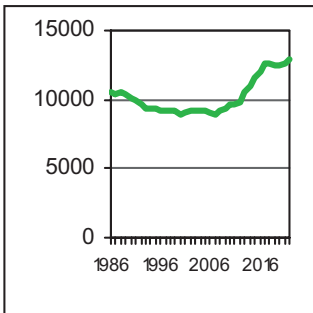

befolkning  
population

### Asuntotuotanto

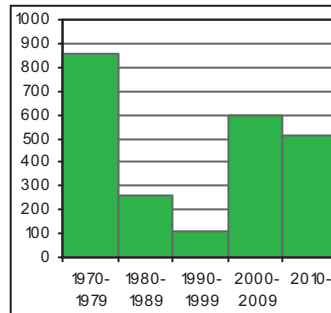

bostadsproduktion  
housing production

## IKÄRAKENNE 1.1.2013

Ålderstrukturen Age structure

0 - 6 -vuotiaat	873	8,2
7 - 15 -vuotiaat	959	9,1
16 - 18 -vuotiaat	345	3,3
19 - 24 -vuotiaat	739	7,0
25 - 39 -vuotiaat	1 904	18,0
40 - 64 -vuotiaat	3 654	34,5
Yli 65 -vuotiaat	2 123	20,0

## VÄESTÖENNUSTE 2023

Befolkningsprognos Population forecast

0 - 6 -vuotiaat	1 146	8,6
7 - 15 -vuotiaat	1 720	12,9
16 - 64 -vuotiaat	7 921	59,5
Yli 65 -vuotiaat	2 526	19,0

## PERHEET JA ASUNTOKUNNAT 1.1.2013

Familjer och bostadshushåll

Families and households

Asuntokuntien lkm.	5 249
Asuntokunnan keskikoko	2,00
1-hengen asuntokunnat	2 363
Perheiden lkm.	2 754
Lapsiperheiden lkm.	1 459
Perheen keskikoko	2,80

## KOULUTUSTASO 31.12.2011

Utbildningsnivå Educational level

15 vuotta täyttäneiden lkm.	8 317	
Enintään perusaste	3 417	41,1
Keskiaste	2 643	31,8
Alempi korkea-aste	1 434	17,2
Ylempi korkea-aste	823	9,9
Lukiota käyvät ja osuus 16 - 18 -vuotiaista	166	46,1
Ammattikoulua käyvät ja osuus 16 - 18 -vuotiaista	107	31,0

## TULOTASO 2011

Inkomster Income

Tulot/asukas €	21 345
Tulot/yli 15-vuotiaat €	25 005
Tulot/asuntokunta €	42 026

## ASUMISOLOT 31.12.2012

Boende Housing

Asunnon keskikoko m2	66,7
Asumisväljyys m2/asukas	33,7
Asumistiheys huonetta/hlö	1,38

## ASUNNOT 31.12.2012

Bostäder Dwellings

Asunnot yhteensä	5 513	
Pientaloasunnot	931	16,9
Vuokra-asunnot	2 457	44,6
ARA-vuokra-asunnot	1 532	27,8

## Rakennuskanta

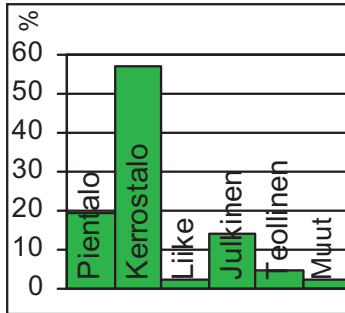

byggnadsbeståndet  
building stock

## Työpaikat

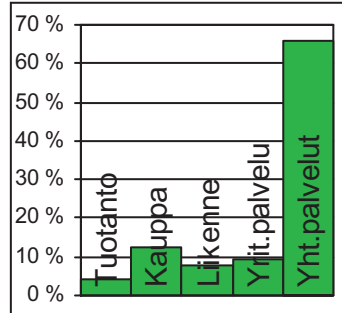

jobb  
jobs

## Kunnallisvaalit

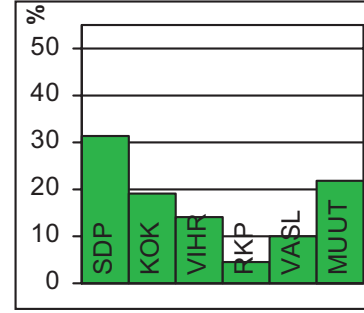

kommunalvalen  
municipal elections

## TYÖVOIMA 2012

Arbetskraft / Labour force	%
Työttömyysaste	12,3
Pitkäaikaistyöttömyys	23,1
Nuorisotyöttömyysaste	12,9
Työllisyysaste (2011)	64,5

## TOIMITILARAKENNUKSET 31.12.2012

Verksamhetslokaler / Business premises	kerrosala 1000 m2	%
Toimitilarakennukset yhteensä	140	
Liikerakennukset	13	9,3
Julkiset rakennukset	84	60,0
Teollisuus- ja varastorakennukset	28	20,0
Muut rakennukset	15	10,7

## LASTEN PÄIVÄHOITO 2012

Barn dagvård / Child day care	lkm.	/100 lasta
Päiväkodit	5	
Lapset päiväkotihoidossa	409	55,9
Lapset perhepäivähoidossa	38	5,2
Lapset kotihoidon tuen piirissä	173	23,6
Lapset yksityisen hoidon tuen piirissä	32	4,4

## KOULUT 2013

Skolor / Schools	kouluja	oppilaita
Suomenkieliset ala-asteet	1	416
Suomenkieliset yläasteet	1	183
Ruotsinkieliset ala-asteet	0	0
Ruotsinkielinen yläasteet	0	0
Lukiot	0	0
Erikois- ja erityiskoulut	0	0

## TERVEYSPALVELUT 2012

Hälsovård / Health care	lkm.	/asukas
Avohoitokäynnit yhteensä	125 654	11,9
Perusterveydenhuolto	106 809	10,1
Erikoissairaanhoido	18 845	1,8

## SOSIAALIPALVELUT 2012

Socialservice / Social services	lkm.	/100
Toimeentulotuen saajat	1 411	13,3
Lastensuojelun asiakkaat, 0 - 17-v.	181	8,8

## PALVELUPISTEET 2013

Service ställen / Service facilities	lkm.
Kirjastot	1
Terveysasemat	1
Leikkipuistot	2
Uimahallit	0
Liikuntasalit ja -hallit	10
Pallokentät	15
Kirkot	1
Postit	1
KELA:n toimistot	0
Apteekit (2011)	1
Alkot	0
Päivittäistavarakaupat (2011)	6
Muut vähittäiskaupat (2011)	15
Ravintolat (2011)	6

## ULKOKOILU 2013

Frituftsliv / Outdoor recreation	lkm.
Puistoa, ha	20
Metsää, ha	120
Uimarannat, kpl	0

## LIIKENNE 2007-11

Trafik / Traffic	lkm.
Jalankulkijaonnettomuudet keskimäärin/vuosi	1,6
Henkilövahinko-onnettomuudet keskimäärin/vuosi	12,4
Autottomat asutuskunnat, % (2010)	50,1

## ALUESUHDELUKUJA 1.1.2013

Lokala tätheter / Area ratios	lkm.
Asukkaita/km2	3 011
Työpaikkoja/km2	436
Kerrosala/ha	1 696



Mellunkylä on Helsingin pitäjän vanhoja kyliä. Vielä 1960-luvun alussa Mellunkylässä oli vain joitakin erillisiä pientaloalueita. Nykyisin alue hahmottuu viitenä eri-ikäisenä asuinalueena. Kontulan yli 20 000 asukkaan esikaupunkialue kerrostaloineen valmistui parissa vuodessa 1960-luvun alussa. Metroaseman valmistuessa kohennettiin myös ostoskeskusalueita. Sen kehittämissuunnitelmissa on kaavailtu alueen täydentämistä uusilla liike-, palvelu- ja asuinrakennuksilla. Täydennyskaavoituksen takia on voitu rakentaa muun muassa Kontulan uusi nykyaikainen vanhustenkeskus.

Mellunmäen kerrostaloalueen ensimmäinen vaihe rakennettiin 1960- ja 1970-lukujen vaihteessa. Asuntoja rakennettiin lisää metroaseman ympäristöön jo ennen sen käyttöön ottoa. Itäväylän molemmin puolin rakentuu Fallpakan pohjoisosan asuinalue. Metroaseman ympäristön kehittäminen ja palvelujen parantaminen ovat käynnissä. Mellunmäen vanhan ostoskeskuksen alueen uudistaminen on vireillä.

Kontulan viereen syntyi 1980-luvulla pienimuotoista kerrostalorakentamista edustava Kurkimäki. Vesala oli vielä 1980-luvun alussa pientaloaluetta, jossa oli vain yksi suuri kerrostalokortteli. Metron myötä metroradan varsi on rakennettu kerrostaloalueeksi.

Kivikon rakentaminen alkoi 1990-luvun alussa. Nauhamainen kerrostalovaltainen asuinalue on Kontulan ja Kurkimäen kyljessä. Uuden noin 2 000 työpaikan alueen rakentaminen keskittyy Lahdenväylän varteen. Asuin- ja työpaikka-alueen välisen laajan ulkoilupuiston eteläosaan on rakenteilla urheilukenttiä ja muita palveluja tarjoava liikuntapuisto. Kehä I:n ja Kivikontien tulevan eritasoliittymän tuntumaan on kaavoitettu uutta asuinrakentamista.

Mellunkylän alueelle on suunnitteilla useita uusia pientaloalueita.

MELLUNKYLÄ distrikt. Ännu i början av 1960-talet fanns det i Mellungsby bara några spridda småhusområden, men numera består området av fem bostadsområden av olika ålder. I början av 1960-talet genomfördes Finlands största förstadsprojekt dittills - Gårdsbacka - med rekordfart: ett bostadsområde för 20 000 invånare uppstod på några år. Området kompletteras av Tranbacka, byggt på 1980-talet. Sedan byggdes Mellungsbackas och Årvingss höghusområden. Höghus har byggts längs metrobanan. Mellungsbackas metrostations omgivning skall utvecklas vidare. I Stensböle byggdes åren 1992–2006 ett bostadsområde intill en omfattande frilufspark.

MELLUNKYLÄ. Still in the early 1960s, there were only scattered detached house areas in Mellunkylä, but today the area consists of five housing neighbourhoods of different ages. In the early 1960s, Finland's largest suburb Kontula was built in record time: a housing estate for more than 20 000 people arose in only a few years. Kurkimäki, built in the 1980s, complements the area. Then, the block-of-flat neighbourhoods of Mellunmäki and Vesala were built. Blocks of flats have been constructed along the metro line. The surrounding of Mellunmäki metro station will be developed. In 1992–2006, an estate was constructed in Kivikko, next to a large recreation area.



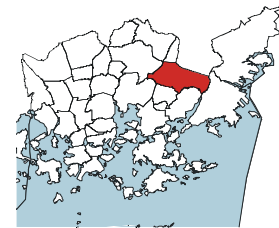
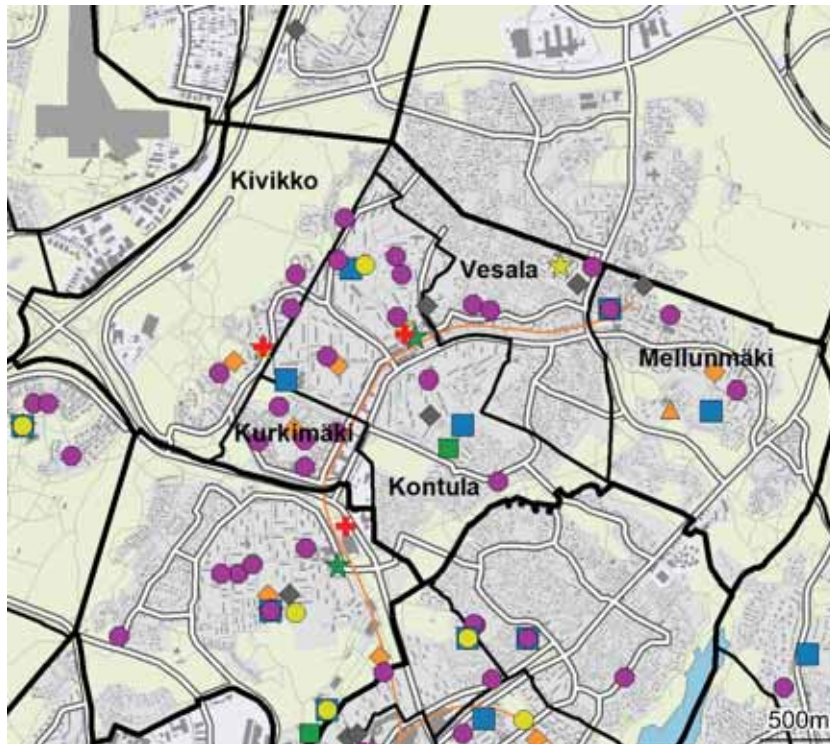

- ◆ Leikkipuisto
- Päiväkoti
- Ala-aste
- Yläaste
- Lukio
- ▲ Erityis- ja erikoiskoulu
- ★ Nuorisotalo
- ★ Kirjasto
- ★ Kulttuurikeskus
- ✚ Terveysasema
- ✚ Sairaala
- ◆ Väestönsuoja

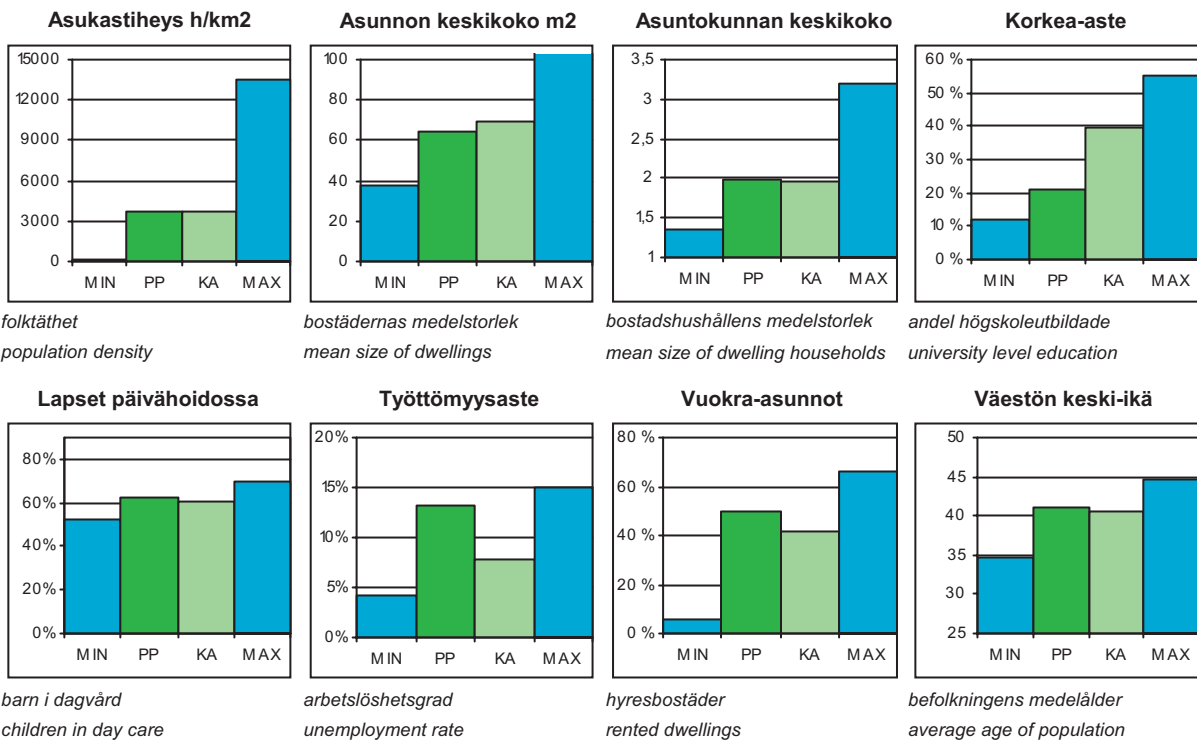

PP = Peruspiirin arvo  
KA = Kaupungin peruspiirien keskiarvo

MIN = Peruspiirien pienin arvo  
MAX = Peruspiirien suurin arvo



# 703 Mellunkylän peruspiiri

## ALUEET Väestö 1.1.2013 Työpaikat 31.12.2011

Områden District

Alue	Maapinta-ala km2	Asukkaat	Työpaikat
471 Kontula	2,58	13 365	1 897
472 Vesala	1,52	7 275	372
473 Mellunmäki	2,37	8 512	1 003
474 Kivikko	2,77	5 035	634
475 Kurkimäki	0,58	2 700	856
<b>Yhteensä</b>	<b>9,82</b>	<b>36 887</b>	<b>4 762</b>

## ÄIDINKIELI JA KANSALAI SUUS 1.1.2013

Modersmål och nationalitet Mother tongue and nationality

Suomenkieliset	27 456	74,4 %
Ruotsinkieliset	1 169	3,2
Vieraskieliset	8 262	22,4
Ulkomaalaiset	5 316	14,4
Ulkomaalaistaustaiset	7 736	21,0
H:gissä syntyneet	15 736	42,7

## VÄESTÖNMUUTOKSET 2012

Befolkningsförändringar Vital statistics

Syntyneet lkm.	406	11,0 / 1000 as.
Kuolleet lkm.	287	7,8
Muuttaneet alueelle lkm.	4 419	119,9
Muuttaneet alueelta lkm.	4 810	130,5

### Asuntokannan ikä

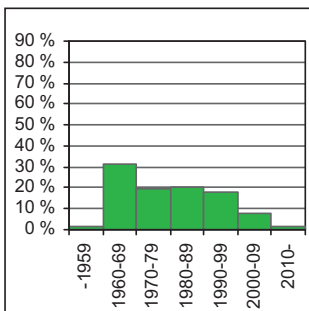

bostadsbeståndets ålder  
age of dwelling stock

### Huoneistotyytit

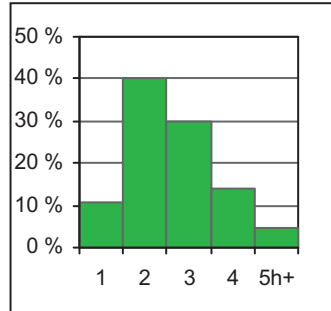

lägenhetstyper  
types of dwellings

### Väestö

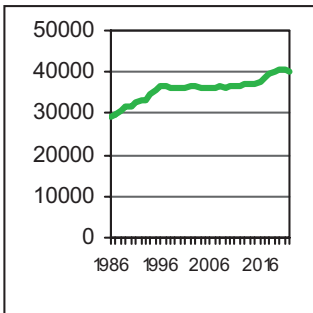

befolkning  
population

### Asuntotuotanto

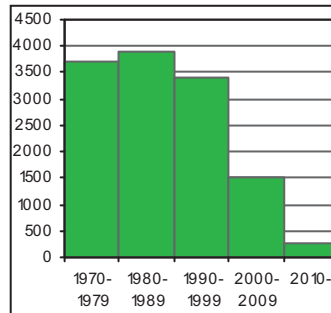

bostadsproduktion  
housing production

## IKÄRAKENNE 1.1.2013

Ålderstrukturen Age structure

0 - 6 -vuotiaat	2 772	7,5
7 - 15 -vuotiaat	3 457	9,4
16 - 18 -vuotiaat	1 407	3,8
19 - 24 -vuotiaat	3 183	8,6
25 - 39 -vuotiaat	6 963	18,9
40 - 64 -vuotiaat	12 622	34,2
Yli 65 -vuotiaat	6 483	17,6

## VÄESTÖENNUSTE 2023

Befolkningsprognos Population forecast

0 - 6 -vuotiaat	3 208	8,0
7 - 15 -vuotiaat	3 869	9,7
16 - 64 -vuotiaat	24 891	62,3
Yli 65 -vuotiaat	8 002	20,0

## PERHEET JA ASUNTOKUNNAT 1.1.2013

Familjer och bostadshushåll

Families and households

Asuntokuntien lkm.	18 594
Asuntokunnan keskikoko	1,98
1-hengen asuntokunnat	8 333
Perheiden lkm.	9 635
Lapsiperheiden lkm.	5 324
Perheen keskikoko	2,70

## KOULUTUSTASO 31.12.2011

Utbildningsnivå Educational level

15 vuotta täyttäneiden lkm.	31 099	
Enintään perusaste	13 207	42,5
Keskiaste	11 353	36,5
Alempi korkea-aste	4 655	15,0
Ylempi korkea-aste	1 884	6,1
Lukiota käyvät ja osuus 16 - 18 -vuotiaista	614	42,5
Ammattikoulua käyvät ja osuus 16 - 18 -vuotiaista	516	36,7

## TULOTASO 2011

Inkomster Income

Tulot/asukas €	19 357
Tulot/yli 15-vuotiaat €	22 966
Tulot/asuntokunta €	38 448

## ASUMISOLOT 31.12.2012

Boende Housing

Asunnon keskikoko m2	64,8
Asumisväljyys m2/asukas	32,8
Asumistiheys huonetta/hlö	1,33

## ASUNNOT 31.12.2012

Bostäder Dwellings

Asunnot yhteensä	19 195	
Pientaloasunnot	2 607	13,6
Vuokra-asunnot	9 503	49,5
ARA-vuokra-asunnot	7 538	39,3

## Rakennuskanta

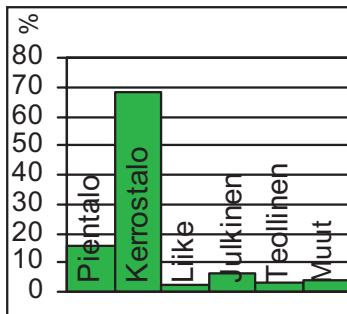

byggnadsbeståndet  
building stock

## Työpaikat

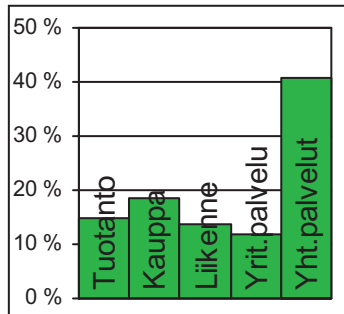

jobb  
jobs

## Kunnallisvaalit

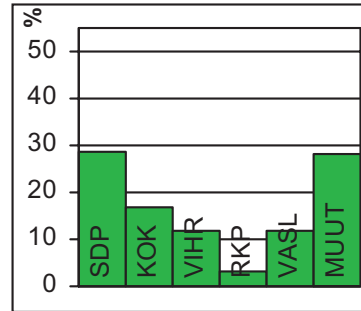

kommunalvalen  
municipal elections

## TYÖVOIMA 2012

Arbetskraft / Labour force	%
Työttömyysaste	13,2
Pitkäaikaistyöttömyys	25,5
Nuorisotyöttömyysaste	10,6
Työllisyysaste (2011)	62,3

## TOIMITILARAKENNUKSET 31.12.2012

Verksamhetslokaler / Business premises	kerrosala 1000 m2	%
Toimitilarakennukset yhteensä	292	
Liikerakennukset	46	15,8
Julkiset rakennukset	114	39,0
Teollisuus- ja varastorakennukset	57	19,5
Muut rakennukset	75	25,7

## LASTEN PÄIVÄHOITO 2012

Barn dagvård / Child day care	lkm.	/100 lasta
Päiväkodit	22	
Lapset päiväkotihoidossa	1 477	62,5
Lapset perhepäivähoidossa	66	2,8
Lapset kotihoidon tuen piirissä	577	24,4
Lapset yksityisen hoidon tuen piirissä	77	3,3

## KOULUT 2013

Skolor / Schools	kouluja	oppilaita
Suomenkieliset ala-asteet	5	1 857
Suomenkieliset yläasteet	2	777
Ruotsinkieliset ala-asteet	0	0
Ruotsinkielinen yläasteet	0	0
Lukiot	1	308
Erikois- ja erityiskoulut	1	51

## TERVEYSPALVELUT 2012

Hälsovård / Health care	lkm.	/asukas
Avohoitokäynnit yhteensä	380 590	10,3
Perusterveydenhuolto	314 136	8,5
Erikoissairaanhoido	66 454	1,8

## SOSIAALIPALVELUT 2012

Socialservice / Social services	lkm.	/100
Toimeentulotuen saajat	6 102	16,5
Lastensuojelun asiakkaita, 0 - 17-v.	1 041	14,5

## PALVELUPISTEET 2013

Service ställen / Service facilities	lkm.
Kirjastot	1
Terveysasemat	2
Leikkipuistot	4
Uimahallit	1
Liikuntasalit ja -hallit	16
Pallokentät	24
Kirkot	2
Postit	2
KELA:n toimistot	0
Apteekit (2011)	2
Alkot	1
Päivittäistavarakaupat (2011)	32
Muut vähittäiskaupat (2011)	46
Ravintolat (2011)	52

## ULKOKOILU 2013

Frituftsliv / Outdoor recreation	lkm.
Puistoa, ha	98
Metsää, ha	246
Uimarannat, kpl	0

## LIIKENNE 2007-11

Trafik / Traffic	keskimäärin/vuosi
Jalankulkijaonnettomuudet	4,4
Henkilövahinko-onnettomuudet	24,0
Autottomat asutokunnat, % (2010)	51,5

## ALUESUHDELUKUJA 1.1.2013

Lokala tätheter / Area ratios	lkm.
Asukkaita/km2	3 760
Työpaikkoja/km2	485
Kerrosala/ha	1 876



Vuosaari liitettiin Helsingin maalaiskunnasta Helsinkiin vuonna 1966. Etelä-Vuosaaresta tuli 1880-luvulla huvila-alueita, jonka liikenne hoidettiin höyrylaivalla. Vuosaari säilyi pääosin maatalousalueena 1930-luvun lopulle, jolloin Oy Saseka Ab osti tiilitehdasta varten Vuosaaren kartanoiden maat. 1960-luvulla Asuntosäästäjät ry rakennutti Sasekan maille metsäkaupunki-ideologian mukaisen, osittain hartiapankkirakentamisena toteutetun kerrostaloalueen.

Vuosaari on kuulunut 1990-luvun alusta alkaen Helsingin merkittäviin asuntotuotantoalueisiin. Meri-Rastila valmistui ensimmäisenä ja seuraavana Kallahti, jossa kaupunkimaiset kerrostalokorttelit ulottuvat meren rantaan. Aurinkolahden rakentaminen alkoi vuonna 2000. Alue on tunnettu muun muassa uimarannasta ja Uutelan kanavasta, jonka rannalla rakentaminen jatkuu vielä. Myös Pauligin kahvipaahattimon paikalle rakennetaan uusia asuntokortteleita. Aurinkolahteen rakennettiin taiteilijatalo Helsingin kaupungin 450-vuotisjuhlavuoden kunniaksi. Lisäksi on rakennettu myös useita pienehköjä kerros- ja pientaloalueita, kuten Rastilankallio, Porslahdentien alue ja puurakentamiseen erikoistunut Omenmäki.

Metro on liikennöinyt Vuosaareen vuodesta 1998. Metroaseman ympärille rakentuu Vuosaaren uusi keskusta. Se yhdistää vanhat ja uudet asuinalueet ja tarjoaa elinkeinotoiminnalle hyvän sijainnin.

Vuosaaressa otettiin käyttöön vuonna 2008 Helsingin tavarasatama. Satamakeskus ja Meriportin yritysalue ovat kehittymässä merellisten toimintojen työpaikkakeskittymäksi. Satama-alueen vieressä on myös Helsingin maakaasulla toimiva voimalaitos.

Vuosaaressa on useita Helsingin ulkoilu- ja luontoalueita, muun muassa Uutela ja Mustavuori. Lisäksi on pienvenesatamia ja uimarantoja.

Med sin naturnära miljö är NORDSJÖ ett viktigt rekreativområde för helsingforsborna. Ett glest höghusområde byggdes där i medlet av 1960-talet. En andra period av bostadsbyggande inföll 1989–1994 (Havsrastböle) och byggandet har sedan dess fortsatt bl.a. i Kallvik, Solvik och flera ställen i Mellersta Nordsjö. Det fortgår också på de småhusdominerade stränderna och i Norra Nordsjö. År 2003 inleddes byggandet av den nya godshamnen i östra delen av Nordsjö, där det förr fanns ett varv. Hamnen togs i bruk år 2008. Bredvid hamnområdet ligger också stadens naturgaskraftverk.

The large green areas, the sea and the beaches have made Vuosaari an important recreational area for Helsinki's inhabitants. Rastila camping ground is also located in the area. A housing estate with scattered blocks of flats was built in the area in the mid 1960s. A second period of housing construction was seen in Vuosaari (Meri-Rastila), in 1989-1994. Construction has continued in Kallahti, Aurinkolahti, and several spots in Keski-Vuosaari (middle Vuosaari) It is also going on in the small house dominated waterfront areas and in the northern parts. In 2003, the construction of the new large cargo port of Helsinki started in the eastern part of Vuosaari where the shipyard once lay. The harbour has been in operation since autumn 2008. The city's natural gas power station lies nearby.

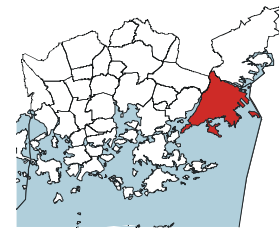
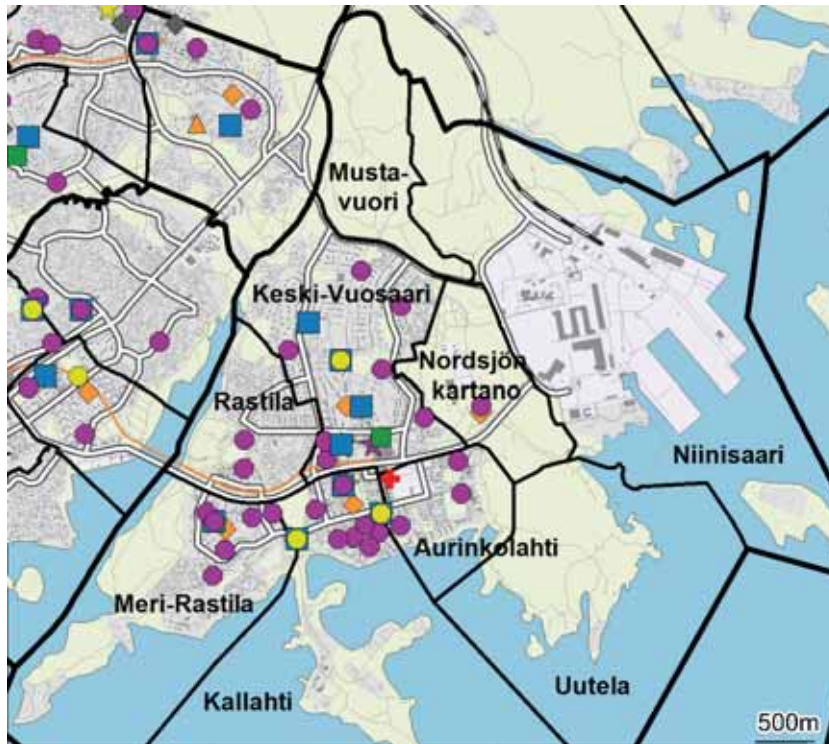

- ◆ Leikkipuisto
- Päiväkoti
- Ala-aste
- Yläaste
- Lukio
- ▲ Erityis- ja erikoiskoulu
- ★ Nuorisotalo
- ★ Kirjasto
- ★ Kulttuurikeskus
- ✚ Terveysasema
- ✚ Sairaala
- ◆ Väestönsuoja

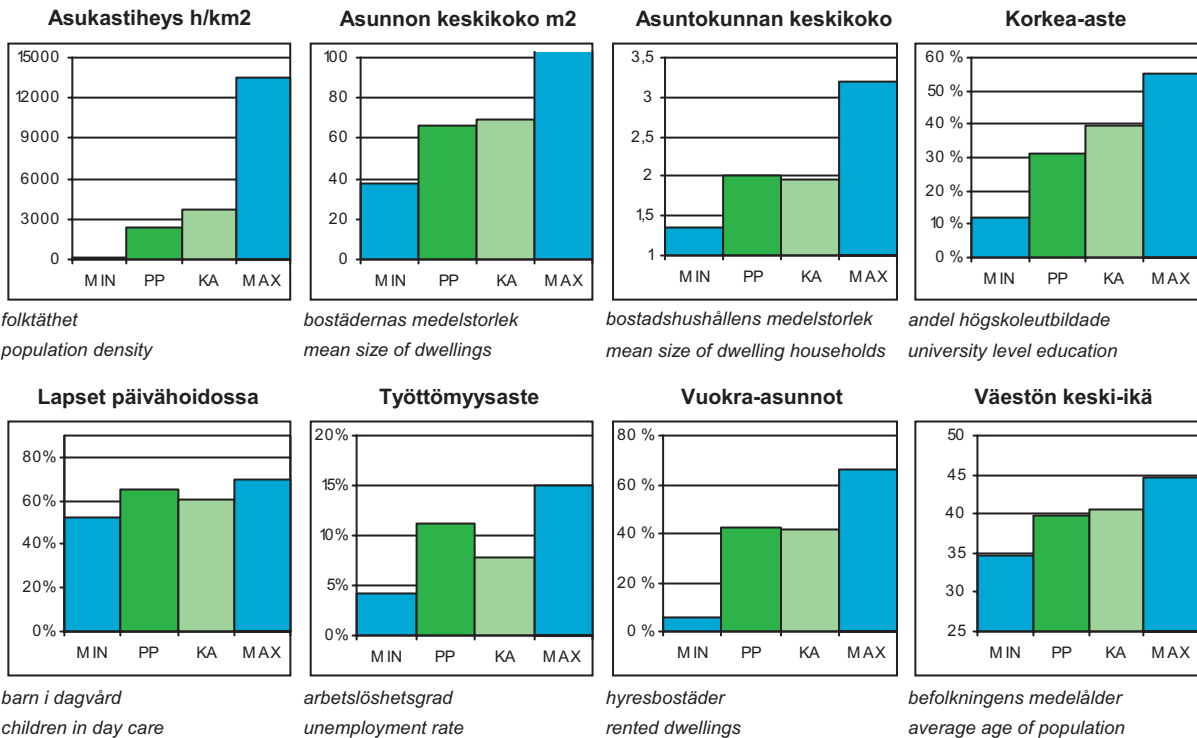

PP = Peruspiirin arvo  
 KA = Kaupungin peruspiirien keskiarvo

MIN = Peruspiirien pienin arvo  
 MAX = Peruspiirien suurin arvo

## ALUEET Väestö 1.1.2013 Työpaikat 31.12.2011

Områden District

Alue	Maapinta-ala km <sup>2</sup>	Asukkaat	Työpaikat
541 Keski-Vuosaari	2,56	13 677	1 578
542 Nordsjön kartano	1,27	2	21
543 Uutela	1,38	6	4
544 Meri-Rastila	1,91	5 261	410
545 Kallahti	1,95	6 936	519
546 Aurinkolahti	0,78	6 623	892
547 Rastila	1,11	4 181	367
548 Niinisaari	4,68	5	1 148
549 Mustavuori	1,43	0	0
<b>Yhteensä</b>	<b>17,07</b>	<b>36 691</b>	<b>4 939</b>

## ÄIDINKIELI JA KANSALAISSUUS 1.1.2013

Modersmål och nationalitet Mother tongue and nationality

Suomenkieliset	27 982	76,3 %
Ruotsinkieliset	1 914	5,2
Vieraskieliset	6 795	18,5
Ulkomaalaiset	4 014	10,9
Ulkomaalaistaustaiset	6 327	17,2
H:gissä syntyneet	16 084	43,8

## VÄESTÖNMUUTOKSET 2012

Befolkningsförändringar Vital statistics

Syntyneet lkm.	449	12,4 / 1000 as.
Kuolleet lkm.	247	6,8
Muuttaneet alueelle lkm.	5 319	146,5
Muuttaneet alueelta lkm.	5 186	142,8

### Asuntokannan ikä

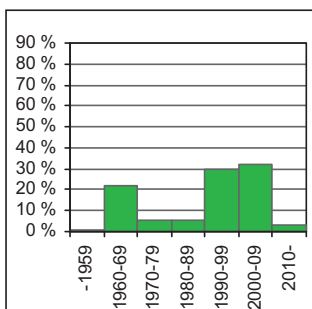

bostadsbeståndets ålder  
age of dwelling stock

### Huoneistotyytit

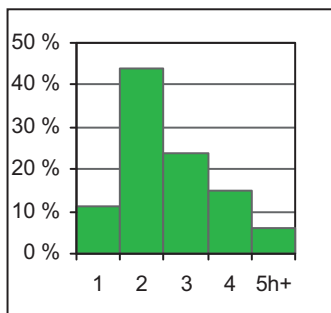

lägenhetstyper  
types of dwellings

### Väestö

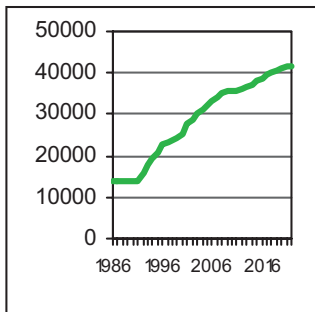

befolkning  
population

### Asuntotuotanto

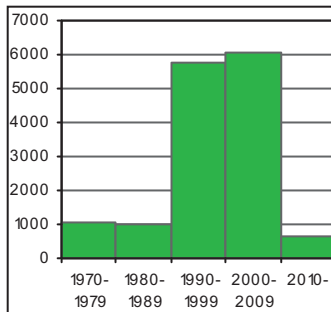

bostadsproduktion  
housing production

## IKÄRAKENNE 1.1.2013

Ålderstrukturen Age structure

0 - 6 -vuotiaat	3 163	8,6
7 - 15 -vuotiaat	3 723	10,2
16 - 18 -vuotiaat	1 318	3,6
19 - 24 -vuotiaat	2 715	7,4
25 - 39 -vuotiaat	7 442	20,3
40 - 64 -vuotiaat	12 518	34,1
Yli 65 -vuotiaat	5 812	15,8

## VÄESTÖENNUSTE 2023

Befolkningsprognos Population forecast

0 - 6 -vuotiaat	3 428	8,2
7 - 15 -vuotiaat	3 824	9,2
16 - 64 -vuotiaat	25 771	61,9
Yli 65 -vuotiaat	8 645	20,8

## PERHEET JA ASUNTOKUNNAT 1.1.2013

Familjer och bostadshushåll

Families and households

Asuntokuntien lkm.	18 265
Asuntokunnan keskikoko	2,01
1-hengen asuntokunnat	8 023
Perheiden lkm.	9 806
Lapsiperheiden lkm.	5 402
Perheen keskikoko	2,80

## KOULUTUSTASO 31.12.2011

Utbildningsnivå Educational level

15 vuotta täyttäneiden lkm.	29 505	
Enintään perusaste	10 267	34,8
Keskiaste	10 103	34,2
Alempi korkea-aste	5 935	20,1
Ylempi korkea-aste	3 200	10,9
Lukiota käyvät ja osuus 16 - 18 -vuotiaista	707	52,5
Ammattikoulua käyvät ja osuus 16 - 18 -vuotiaista	390	29,6

## TULOTASO 2011

Inkomster Income

Tulot/asukas €	22 183
Tulot/yli 15-vuotiaat €	26 997
Tulot/asuntokunta €	44 674

## ASUMISOLOT 31.12.2012

Boende Housing

Asunnon keskikoko m <sup>2</sup>	66,0
Asumisväljyys m <sup>2</sup> /asukas	32,9
Asumistiheys huonetta/hlö	1,32

## ASUNNOT 31.12.2012

Bostäder Dwellings

Asunnot yhteensä	19 064	
Pientaloasunnot	2 222	11,7
Vuokra-asunnot	8 079	42,4
ARA-vuokra-asunnot	5 002	26,2



## Rakennuskanta

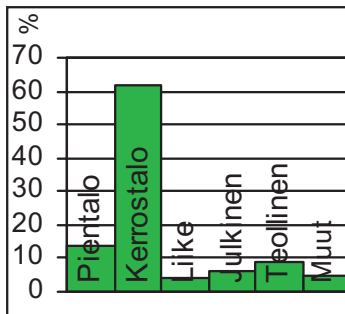

byggnadsbeståndet  
building stock

## Työpaikat

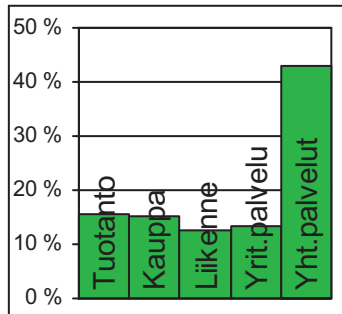

jobb  
jobs

## Kunnallisvaalit

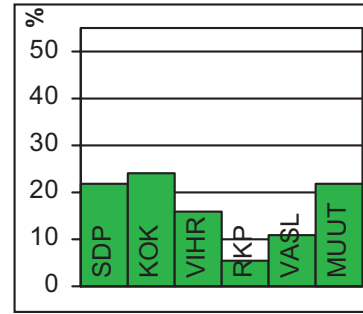

kommunalvalen  
municipal elections

## TYÖVOIMA 2012

Arbetskraft / Labour force	%
Työttömyysaste	11,1
Pitkäaikaistyöttömyys	25,5
Nuorisotyöttömyysaste	10,7
Työllisyysaste (2011)	66,6

## TOIMITILARAKENNUKSET 31.12.2012

Verksamhetslokaler / Business premises	kerrosala 1000 m2	%
Toimitilarakennukset yhteensä	495	
Liikerakennukset	90	18,2
Julkiset rakennukset	127	25,7
Teollisuus- ja varastorakennukset	179	36,2
Muut rakennukset	99	20,0

## LASTEN PÄIVÄHOITO 2012

Barndagvård / Child day care	lkm.	/100 lasta
Päiväkodit	27	
Lapset päiväkotihoidossa	1 769	65,2
Lapset perhepäivähoidossa	82	3,0
Lapset kotihoidon tuen piirissä	592	21,8
Lapset yksityisen hoidon tuen piirissä	135	5,0

## KOULUT 2013

Skolor / Schools	kouluja	oppilaita
Suomenkieliset ala-asteet	7	2 186
Suomenkieliset yläasteet	4	1 029
Ruotsinkieliset ala-asteet	1	150
Ruotsinkielinen yläasteet	0	0
Lukiot	1	514
Erikois- ja erityiskoulut	0	0

## TERVEYSPALVELUT 2012

Hälsovård / Health care	lkm.	/asukas
Avohoitokäynnit yhteensä	349 066	9,5
Perusterveydenhuolto	287 003	7,8
Erikoissairaanhoido	62 063	1,7

## SOSIAALIPALVELUT 2012

Socialservice / Social services	lkm.	/100
Toimeentulotuen saajat	5 507	15,0
Lastensuojelun asiakkaat, 0 - 17-v.	1 083	14,0

## PALVELUPISTEET 2013

Serviceställen / Service facilities	lkm.
Kirjastot	1
Terveysasemat	1
Leikkipuistot	3
Uimahallit	1
Liikuntasalit ja -hallit	20
Pallokentät	18
Kirkot	4
Postit	1
KELA:n toimistot	1
Apteekit (2011)	1
Alkot	1
Päivittäistavarakaupat (2011)	25
Muut vähittäiskaupat (2011)	56
Ravintolat (2011)	53

## ULKOKILU 2013

Frituftsliv / Outdoor recreation	lkm.
Puistoa, ha	148
Metsää, ha	518
Uimarannat, kpl	4

## LIIKENNE 2007-11

Trafik / Traffic	lkm.
Jalankulkijaonnettomuudet keskimäärin/vuosi	2,2
Henkilövahinko-onnettomuudet keskimäärin/vuosi	9,4
Autottomat asutuskunnat, % (2010)	49,9

## ALUESUHDELUKUJA 1.1.2013

Lokala tätheter / Area ratios	lkm.
Asukkaita/km2	2 149
Työpaikkoja/km2	289
Kerrosala/ha	1 189



Östersundom liitettiin Helsinkiin vuoden 2009 alussa. Sen nimi viittaa alueen vanhimpaan kylään. Saman nimen ovat saaneet niin suur- ja peruspiiri kuin osa-aluekin.

Suurpiirin merkittävimmät kulttuurihistorialliset miljööt ovat Östersundomin osa-alueella: Östersundomin kartano, Sakari Topeliuksen vanhuudenkotina tunnettu Villa Björkudden ja Östersundomin kappeli. Tämä Helsingin vanhin rakennus ja kirkko rakennettiin vuonna 1754.

Salmenkalliossa on Kasabergetin korkea kalliainen metsäselänne, ja Kehä III kulkee alueen läpi Vuosaaren satamaan. Talosaaren vanhassa viljelymaisemassa on nykyisin ratsastuskeskuksena toimiva Husön kartano pihapiireineen. Karhusaarella sijaitsee Winbergin venesatama palveluineen.

Östersundom rajoittuu pohjoisessa Sipoonkorven kansallispuistoon, ja eteläosissa on noin 295 ha Natura 2000 -aluetta. Rantaviivaa on yhteensä noin 24,5 km, josta Natura 2000 -alueen rantaa on noin 12 km. Korkeussuhteet vaihtelevat rannikon merenpinnan tasosta Sipoonkorven ylängön lähes 60 metriin.

Suurpiiri on vielä pääosin väljää maaseutua, alueella on noin 2 000 asukasta. Väestö keskittyy Karhusaaren ja Landbon pientaloalueille sekä Östersundomin osa-alueelle. Sen läpi kulkevat Porvoonväylä ja Uusi Porvoontie, jonka varrella on pieni palvelukeskittyminen.

Östersundomiin suunnitellaan raideliikenneyhteyttä ja uutta pientalovaltaista kaupunginosaa noin 40 000 asukkaalle. Östersundomiin ja siihen rajoittuville Vantaan ja Sipoon alueille laaditaan kolmen kunnan yhteistä yleiskaavaa. Aluerakentaminen käynnistyy vuoden 2020 tienoilla.

Det sydvästra hörnet av Sibbo och den sydöstra spetsen av Vanda anslöts till Helsingfors fr.o.m. 1 januari 2009. Vid sammanslagningen bildades ett åttonde stordistrikt i Helsingfors, med namnet Östersundom, efter den äldsta byn i det anslutna området. Östersundom är också namnet på ett distrikt samt ett delområde, och det hyser de viktigaste kulturhistoriska miljöerna i det nya stordistriktet.

Idag är stordistriktet till största delen gles landsbygd, men i framtiden är siktet inställt på ca 40 000 invånare. Byggandet för att göra Östersundom urbant torde komma igång kring år 2020.

The southwest corner of Sipoo and the southeast tip of Vantaa were annexed into Helsinki as of 1 January 2009. The merger implied the formation of an eight major district in Helsinki, that of Östersundom, named after the oldest village in the annexed area. Östersundom is also the name of a district within the major district, a district that has the most important cultural and historical milieu.

Today, the major district mainly consists of sparsely constructed countryside. However, the aim for the future is around 40,000 inhabitants. Urbanising construction will begin in the area around 2020.

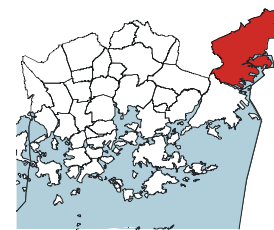
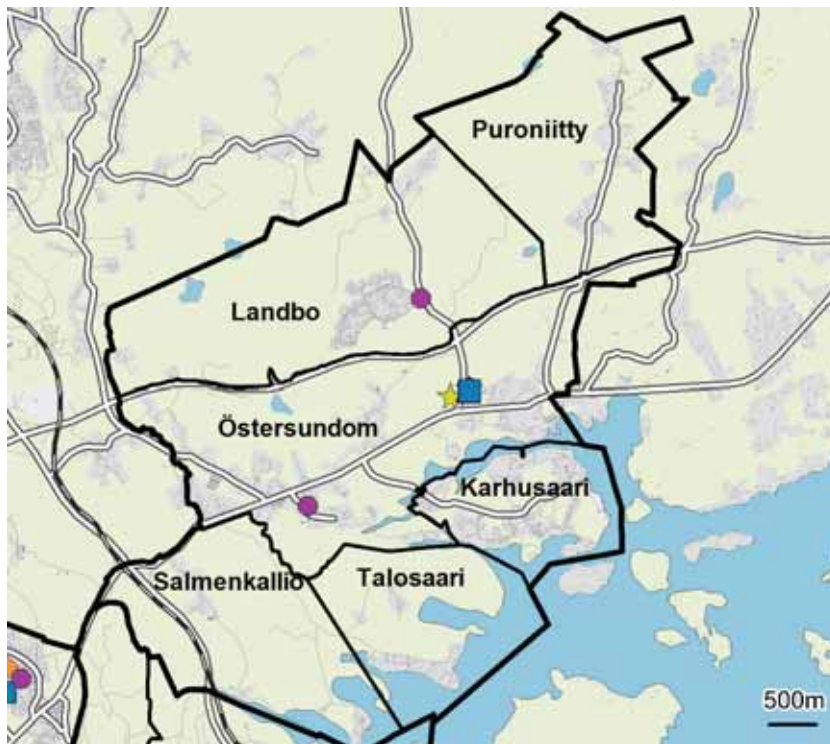

- ◆ Leikkipuisto
- Päiväkoti
- Ala-aste
- Yläaste
- Lukio
- ▲ Erityis- ja erikoiskoulu
- ★ Nuorisotalo
- ★ Kirjasto
- ★ Kulttuurikeskus
- ✚ Terveysasema
- ✚ Sairaala
- ◆ Väestönsuoja

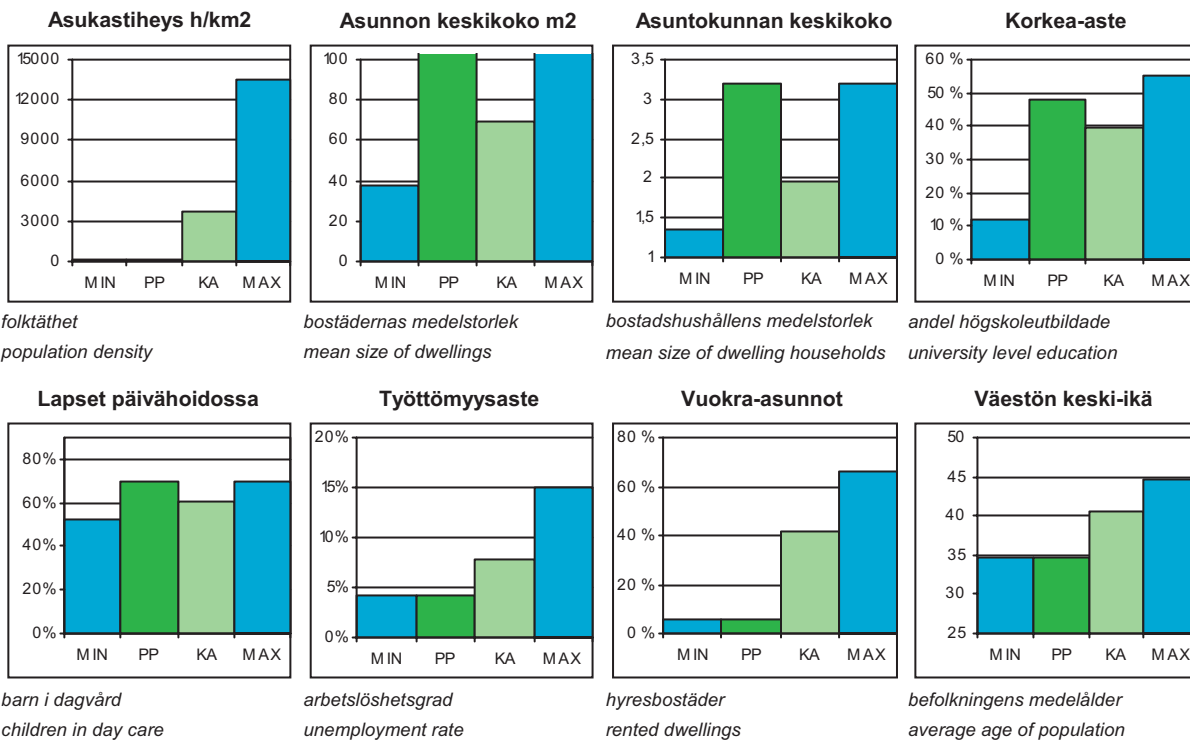

PP = Peruspiirin arvo  
KA = Kaupungin peruspiirien keskiarvo

MIN = Peruspiirien pienin arvo  
MAX = Peruspiirien suurin arvo

# 801 Östersundomin suur (8)-/peruspiiri (801)

## ALUEET Väestö 1.1.2013 Työpaikat 31.12.2011

Områden District

Alue	Maapinta-ala km <sup>2</sup>	Asukkaat	Työpaikat
550 Östersundom	7,51	542	239
560 Salmenkallio	3,66	38	1
570 Talosaari	2,01	58	18
580 Karhusaari	1,58	432	77
591 Landbo	6,94	866	73
592 Puroniitty	4,46	183	13
<b>Yhteensä</b>	<b>26,16</b>	<b>2 119</b>	<b>421</b>

## ÄIDINKIELI JA KANSALAI SUUS 1.1.2013

Modersmål och nationalitet Mother tongue and nationality

Suomenkieliset	1 618	76,4 %
Ruotsinkieliset	436	20,6
Vieraskieliset	65	3,1
Ulkomaalaiset	46	2,2
Ulkomaalaistaustaiset	94	4,4
H:gissä syntyneet	807	38,1

## VÄESTÖNMUUTOKSET 2012

Befolkningsförändringar Vital statistics

Syntyneet lkm.	14	6,6 / 1000 as.
Kuolleet lkm.	6	2,8
Muuttaneet alueelle lkm.	83	39,2
Muuttaneet alueelta lkm.	103	48,6

### Asuntokannan ikä

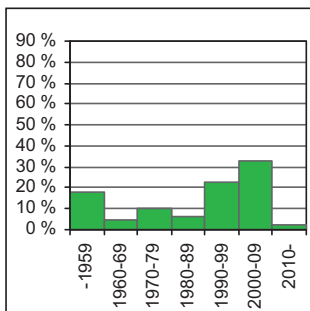

bostadsbeståndets ålder  
age of dwelling stock

### Huoneistotyytit

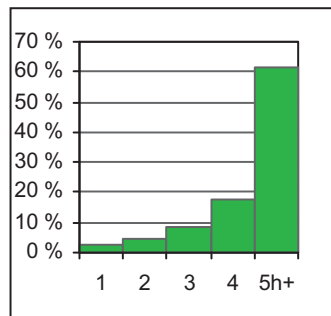

lägenhetstyper  
types of dwellings

### Väestö

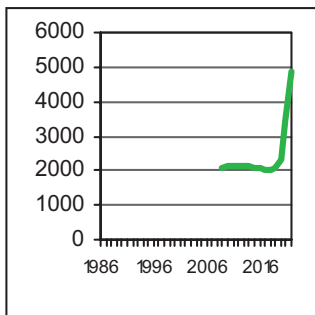

befolkning  
population

### Asuntotuotanto

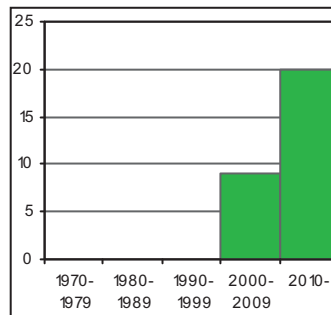

bostadsproduktion  
housing production

## IKÄRAKENNE 1.1.2013

Ålderstrukturen Age structure %

0 - 6 -vuotiaat	174	8,2
7 - 15 -vuotiaat	449	21,2
16 - 18 -vuotiaat	150	7,1
19 - 24 -vuotiaat	93	4,4
25 - 39 -vuotiaat	191	9,0
40 - 64 -vuotiaat	882	41,6
Yli 65 -vuotiaat	180	8,5

## VÄESTÖENNUSTE 2023

Befolkningsprognos Population forecast

0 - 6 -vuotiaat	947	14,6
7 - 15 -vuotiaat	1 032	16,0
16 - 64 -vuotiaat	4 212	65,1
Yli 65 -vuotiaat	278	4,3

## PERHEET JA ASUNTOKUNNAT 1.1.2012

Familjer och bostadshushåll

Families and households

Asuntokuntien lkm.	662
Asuntokunnan keskikoko	3,20
1-hengen asuntokunnat	77
Perheiden lkm.	586
Lapsiperheiden lkm.	433
Perheen keskikoko	3,40

## KOULUTUSTASO 31.12.2011

Utbildningsnivå Educational level %

15 vuotta täyttäneiden lkm.	1 530	
Enintään perusaste	410	26,8
Keskiaste	386	25,2
Alempi korkea-aste	410	26,8
Ylempi korkea-aste	324	21,2
Lukiota käyvät ja osuus 16 - 18 -vuotiaista	116	85,2
Ammattikoulua käyvät ja osuus 16 - 18 -vuotiaista	22	14,7

## TULOTASO 2011

Inkomster Income

Tulot/asukas €	41 180
Tulot/yli 15-vuotiaat €	57 020
Tulot/asuntokunta €	131 542

## ASUMISOLOT 31.12.2012

Boende Housing

Asunnon keskikoko m <sup>2</sup>	156,5
Asumisväljyys m <sup>2</sup> /asukas	49,2
Asumistiheys huonetta/hlö	1,42

## ASUNNOT 31.12.2012

Bostäder Dwellings %

Asunnot yhteensä	724	
Pientaloasunnot	718	99,2
Vuokra-asunnot	47	6,5
ARA-vuokra-asunnot	0	0,0

**Rakennuskanta**

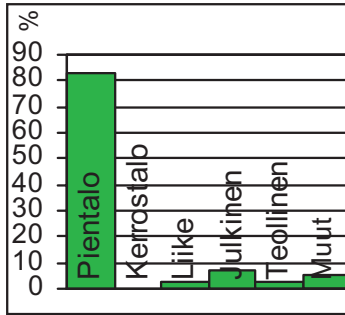

byggnadsbeståndet  
building stock

**Työpaikat**

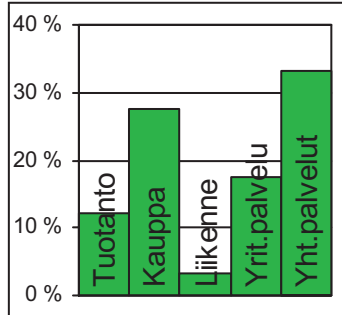

jobb  
jobs

**Kunnallisvaalit**

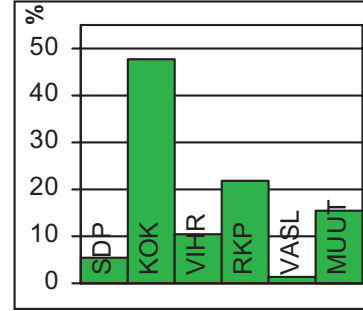

kommunalvalen  
municipal elections

**TYÖVOIMA 2012**

Arbetskraft / Labour force	%
Työttömyysaste	4,2
Pitkäaikaistyöttömyys	40,9
Nuorisotyöttömyysaste	1,8
Työllisyysaste (2011)	73,3

**TOIMITILARAKENNUKSET 31.12.2012**

Verksamhetslokaler / Business premises	kerrosala 1000 m2	%
Toimitilarakennukset yhteensä	27	
Liikerakennukset	4	14,8
Julkiset rakennukset	11	40,7
Teollisuus- ja varastorakennukset	4	14,8
Muut rakennukset	8	29,6

**LASTEN PÄIVÄHOITO 2012**

Barndagvård / Child day care	lkm.	/100 lasta
Päiväkodit	4	
Lapset päiväkotihoidossa	109	69,4
Lapset perhepäivähoidossa		
Lapset kotihoidon tuen piirissä	38	24,2
Lapset yksityisen hoidon tuen piirissä		

**KOULUT 2013**

Skolor / Schools	kouluja	oppilaita
Suomenkieliset ala-asteet	1	187
Suomenkieliset yläasteet	1	95
Ruotsinkieliset ala-asteet	1	71
Ruotsinkielinen yläasteet	0	0
Lukiot	0	0
Erikois- ja erityiskoulut	0	0

**TERVEYSPALVELUT 2012**

Hälsovård / Health care	lkm.	/asukas
Avohoitokäynnit yhteensä	9 856	4,7
Perusterveydenhuolto	8 175	3,9
Erikoissairaanhoido	1 681	0,8

**SOSIAALIPALVELUT 2012**

Socialservice / Social services	lkm.	/100
Toimeentulotuen saajat	21	1,0
Lastensuojelun asiakkaat, 0 - 17-v.	18	2,5

**PALVELUPISTEET 2013**

Serviceställen / Service facilities	lkm.
Kirjastot	1
Terveysasemat	0
Leikkipuistot	0
Uimahallit	0
Liikuntasalit ja -hallit	1
Pallokentät	1
Kirkot	1
Postit	1
KELA:n toimistot	0
Apteekit (2011)	0
Alkot	0
Päivittäistavarakaupat (2011)	2
Muut vähittäiskaupat (2011)	7
Ravintolat (2011)	1

**ULKOKOULU 2013**

Frituftsliv / Outdoor recreation	lkm.
Puistoa, ha	32
Metsää, ha	908
Uimarannat, kpl	0

**LIIKENNE 2007-11**

Trafik / Traffic	lkm.
Jalankulkijaonnettomuudet keskimäärin/vuosi	
Henkilövahinko-onnettomuudet keskimäärin/vuosi	7,3
Autottomat asutokunnat, % (2010)	9,0

**ALUESUHDELUKUJA 1.1.2013**

Lokala tätheter / Area ratios	lkm.
Asukkaita/km2	81
Työpaikkoja/km2	16
Kerrosala/ha	62



## ALUEJAKOMUUTOKSET 2012

---

Helsingin aluejakoa muutettiin vuonna 2012 (kaupunginhallitus 26.11.2012). Seuraavat muutokset vaikuttavat tilastoihin.

Uusia osa-alueita muodostettiin 15 kpl, tunnukset siltaan ja nimiltään seuraavat:

- 105 Lauttasaaren peruspiiriin 311 Kotkavuori, 312 Vattuniemi, 313 Myllykallio ja 314 Koivusaari
- 201 Reijolan peruspiiriin 161 Vanha Ruskeasuon Osa-alue muodostettiin Ruskeasuon entisistä pienalueista 1 ja 3.
- 201 Reijolan peruspiiriin 162 Pikku Huopalahti Osa-alue muodostettiin Ruskeasuon ent. pienalueesta 2. Lisäksi uuteen osa-alueeseen siirrettiin Meilahden (150) ent. pienalue 5 ja Etelä-Haagan (291) ent. pienalue 6. Samalla Etelä-Haagan ent. pienalue 6 siirtyi Haagan peruspiiristä (203) Reijolan peruspiiriin (201). Tilastoalueena kantakaupunki (1.-27. kaupunginosat) kasvaa em. pienalueen verran. Meilahden (150) ja Etelä-Haagan (291) osa-alueet pienenevät, mutta niiden tunnukset tai nimet eivät muuttuneet.
- 205 Kaarelan peruspiiriin 336 Honkasuo
- 301 Kallion peruspiiriin 101 Vilhonvuori, 102 Kalasatama, 103 Sompasaari ja 104 Hanasaari
- 303 Vallilan peruspiiriin 211 Hermanninmäki, 212 Hermanninranta ja 213 Kyläsaari
- 505 Puistolän peruspiiriin 415 Alppikylä  
Muutos vaikuttaa vähentävästi 413 Tattarisuon osa-alueen tilastoissa.

Samalla käytöstä poistui neljä osa-alueita: 100 Sörnäinen, 160 Ruskeasuon, 210 Hermannin ja 310 Lauttasaari. Näin ollen osa-alueiden määrä kasvoi 11:llä, jolloin osa-alueita on kaikkiaan 148.

Neljän osa-alueen nimi muuttui:

- 204 Munkkisaari, uusi nimi on 204 Hernesaari.
- 433 Herttoniemen teollisuusalue, uusi nimi on 433 Herttoniemen yritysalue.
- 465 Pitäjänmäen teollisuusalue, uusi nimi on 465 Pitäjänmäen yritysalue.
- 494 Tahvonlahti, uusi nimi on 494 Kruunuvuorenranta. Osa-alue rajaa siirrettiin länteen, mikä ei vaikuta väestö- tai rakennuskantatilastoihin.

Lisäksi seuraavien osa-alueiden rajoihin tehtiin tarkistuksia:

- Pohjois-Haagan ja Lassilan välistä rajaa siirrettiin siten, että Lassila laajeni Pohjois-Haagan suuntaan. Vaikutus asukasluvuun oli noin 130 henkeä 2012/2013.
- Siltamäen ja Töyrynummen välistä rajaa siirrettiin siten, että Siltämäki laajeni Töyrynummen suuntaan. Vaikutus asukasluvuun oli yli 1 000 henkeä 2012/2013.

## FÖRÄNDRINGAR I OMRÅDESINDELNINGEN 2012

---

Områdesindelning i Helsingfors ändrades år 2012 (Stadsstyrelsen 26.11.2012). Följande förändringar inverkar på statistiken.

15 nya delområden bildades, med följande nummer och namn:

- I distrikt 105 Drumsö: 311 Örnberget, 312 Hallonäs, 313 Kvarnberget och 314 Björkholmen
- I distrikt 201 Grejus: 161 Gamla Brunakärr  
Delområdet bildades av f.d. småområdena 1 och 3 i Brunakärr.
- I distrikt 201 Grejus: 162 Lillhoplax  
Delområdet bildades av f.d. småområde 2 i Brunakärr. Dessutom inlemmades i det nya delområdet f.d. småområde 5 i Mejlans (150) och f.d. småområdet 6 i Södra Haga (291). Därmed övergick f.d. småområde 6 i Södra Haga från distriktet

Haga (203) till distriktet Grejus (201). Innerstaden (stadsdelarna 1-27) växer därmed såsom statistikområde med nyss nämnda småområde. Delområdena i Mejlans (150) och Södra Haga (291) minskade, men deras nummer eller namn förändrades inte.

- I distrikt 205 Kårböle: 336 Hongasmossa
- I distrikt 301 Berghäll: 101 Vilhelmsberg, 102 Fiskehamnen, 103 Sumparn och 104 Hanaholmen
- I distrikt 303 Vallgård: 211 Hermanstadsbacken, 212 Hermanstadsstranden och 213 Byholmen
- I distrikt 505 Parkstad: 415 Alpbryn  
Förändringen inverkar förminskande på statistiken för delområde 413 Tattarmossen.

Samtidigt tas fyra delområden ur bruk: 100 Sörnäs, 160 Brunakärr, 210 Hermanstad och 310 Drum-sö. Sammantaget växte antalet delområden således med 11 till inalles 148.

Namnet på fyra delområden har förändrats:

- Före detta 204 Munkholmen heter nu 204 Ärtholmen.
- F.d. 433 Herttonäs industriområde heter nu 433 Herttonäs företagsområde.
- F.d. 465 Sockenbacka industriområde heter nu 465 Sockenbacka företagsområde.
- F.d. 494 Stansvik heter nu 494 Kronbergsstranden. Delområdesgränsen har flyttats västerut, men det inverkar inte på statistiken om befolkning och byggnader.

Dessutom har gränserna för följande delområden justerats:

- Gränsen mellan Norra Haga och Lassas flyttades så, att Lassas utvidgades mot Norra Haga. Inverkan på folkmängden var ca. 130 personer 2012/2013.
- Gränsen mellan Brobacka och Lidmalmen flyttades så, att Brobacka utvidgades mot Lidmalmen. Inverkan på folkmängden var över 1 000 personer 2012/2013.

## CITY DISTRICT DIVISION CHANGED IN 2012

---

The district division in Helsinki was altered in 2012 (by decision of the City Board 26 Nov. 2012). The following changes affect the statistics.

15 new sub-districts were formed, with the following codes and names:

- In district 105 Lattasaari: 311 Kotkavuori, 312 Vattuniemi, 313 Myllykallio and 314 Koivusaari
- In district 201 Reijola: 161 Vanha Ruskeasuo  
The sub-district was formed from former small areas 1 and 3 in Ruskeasuo.
- In district 201 Reijola: 162 Pikku Huopalahti  
This sub-district was formed from former small area 2 in Ruskeasuo, and was also made to include the former small areas 5 of Meilahti (150) and 6 of Etelä-Haaga (291). Thereby the latter small area (6) was administratively moved from the Haaga district (203) to the Reijola district (201), and at the same time, the statistical area of Inner Helsinki (city areas 1–27) grew by as much as this small area. The sub-districts of Meilahti (150) and Etelä-Haaga (291) became smaller, but their codes and names remained unchanged.
- In district 205 Kaarela: 336 Honkasuo
- In district 301 Kallio: 101 Vilhonvuori, 102 Kalasatama, 103 Sompassaari and 104 Hanasaari
- In district 303 Vallila: 211 Hermanninmäki, 212 Hermanninranta and 213 Kyläsaari
- In district 505 Puistola: 415 Alppikylä  
This change has a reducing effect on the statistics of sub-district 413 Tattarisuo.

At the same time, four sub-districts were taken out of use, namely 100 Sörnäinen, 160 Ruskeasuo, 210 Hermannin and 310 Lattasaari. Thus, overall, the number of sub-districts grew by 11, now totaling 148.

The names of four sub-districts changed:

- Former 204 Munkkisaari is now 204 Hernesaari.
- Former 433 Herttoniemen teollisuusalue is now 433 Herttoniemen yritysalue.
- Former 465 Pitäjänmäen teollisuusalue is now 465 Pitäjänmäen yritysalue.
- Former 494 Tahvonlahti is now 494 Kruunuvuorenranta. The sub-district boundary was shifted westwards, but this did not affect statistics on population or buildings.

Furthermore, the following sub-district boundaries were shifted:

- The boundary between Pohjois-Haaga and Lassila was shifted so that Lassila expanded towards Pohjois-Haaga. The effect on the population figure was around 130 people at year-end 2012.
- The boundary between Siltämäki and Töyrynummi was shifted so that Siltämäki expanded towards Töyrynummi. The effect on the population figure was around 1 000 people at year-end 2012.

# KÄSITEMÄÄRITELMÄT JA LÄHTEITÄ

## ALUEJAKO

Helsingin piirijakojärjestelmä. Hyväksytty kaupunginhallituksen 26.11.2012.

## ALUESUHDELUKUJA 1.1.2013

Asukkaita / km<sup>2</sup> 1.1.2013

Työpaikkoja / km<sup>2</sup> 31.12.2011

Kerrosala / ha 31.12.2012

## ASUMISOLOT 31.12.2012

Asuntojen keskikoko on asuinhuoneistojen kokonaisalan ja asuntojen yhteismäärän välinen suhdeluku.

Asumisväljyys on asunnon pinta-alan ja siinä asuvien henkilöiden välinen suhde.

Asumistiheys on asunnon huoneiden ja siinä asuvien henkilöiden lukumäärän välinen suhde, keittiötä ei ole laskettu huoneeksi.

Lähde: Tilastokeskus.

## ASUNNOT 31.12.2012

Huoneistotyyppit, keittiö laskettu huoneeksi. Asuntokannan ikä on määritelty rakennuksen käyttöönottovuoden mukaan.

Lähde: Tilastokeskus.

## ASUNTOKANNAN IKÄ

Lähde: Tilastokeskus.

## ASUNTOTUOTANTO 1970–2012

Lähde: Helsingin kaupungin tietokeskus.

## HUONEISTOTYYPIT 2012

Lähde: Tilastokeskus.

## IKÄRAKENNE 1.1.2013

Lapset päivähoidon ja peruskoulun ikäryhmityksellä, työikäinen väestö sekä vanhuksat omina ryhminään.

Lähde: Tilastokeskus.

## KOULUT 2013

Koulut peruspiireittäin, erikseen mainittu alueella olevat erikoiskoulut (juutalainen, venäläinen, ranskalainen, englantilainen, kansainvälinen koulu). Erityiskoulut ja niiden oppilaat eivät ole mukana.

Lähde: Helsingin kaupungin opetusvirasto.

## KOULUTUSTASO 31.12.2011 \*

Väestön koulutusrakennetilastoissa on tiedot 15 vuotta täyttäneen väestön korkeimmasta suorittamasta tutkinnosta ja samantasoisista tutkinnoista viimeksi suoritettu ammatillinen tutkinto.

Keskiasteen koulutus sisältää lukiokoulutuksen sekä toisen asteen ammatillinen koulutuksen suorittaneet.

Alempi korkea-aste sisältää opistoasteen, ammatillisen korkea-asteen, ammattikorkeakoulun sekä alemmat korkea-koulututkinnot.

Ylempi korkea-aste sisältää ammattikorkeakoulun jatkotutkinnot, ylempät korkeakoulututkinnot, lääkäreiden erikoistumiskoulutuksen sekä lisensiaatin ja tohtorin tutkinnot.

Lähde: Tilastokeskus.

## KUNNALLISVAALIT 2012

Kunnallisvaaleissa vaalipäivänä annettujen äänien osuudet puolueittain.

Lähde: Helsingin kaupungin tietokeskus.

## LASTEN PÄIVÄHOITO 2012 \*

Kaupungin omistamat päiväkodit, yksityiset ostopalvelupäiväkodit ja kunnallinen perhepäivähoito. Kotihoidontukea saavien lasten lukumäärä ja yksityisen hoidon tukea saavien lasten lukumäärä.

Lähde: Helsingin kaupungin varhaiskasvatusvirasto.

## LIIKENNE 2007–2011 \*

Östersundom 2009–2011.

Lähde: Helsingin kaupungin kaupunkisuunnitteluvirasto, liikenneonnettomuusrekisteri.

Autottomat asutokunnat (31.12.2010): tieto kuvaa autottomien asutokuntien osuutta kaikista asutokunnista. Tilastosta puuttuvat työsuhteautot.

Lähde: Tilastokeskus ja Suomen ympäristökeskus.

## PALVELUPISTEET 2013

Uimahallit: julkisessa käytössä olevat.

Liikuntasalit ja -hallit (sisäliikuntapaikat): liikuntasali, liikuntapaikkojen tyyppikoodi 2150, on muun rakennuksen yhteydessä oleva liikuntatila. Liikuntahalli, liikuntapaikkojen tyyppikoodi 2210, on useiden lajien liikuntatiloja sisältävä rakennus.

Pallokenttä (ulkoliikunta): palloiluun, liikuntapaikkojen tyyppikoodi 1340, tarkoitettu kenttä. Yksi tai useampi palloilulaji mahdollista. Valtakunnallinen liikuntapaikkojen tietojärjestelmä (LIPAS).

Kirkot: Helsingin seurakuntayhtymän hallinnoimat, ortodoksiset ja muut.

Päivittäistavarakauppa sisältää elintarvikkeiden, juomien ja tupakan erikoismyymälät sekä laajan tavaravalikoiman vähittäiskaupat, jossa elintarvikkeiden, juomien ja tupakan osuus kokonaismyynnistä on vähintään puolet. Toimialaluokituksen (TOL 2008) toimialat 4711 ja 472.

Ravintolat. Toimialaluokituksen (TOL 2008) toimialat 561 ja 563.

Lähde: Helsingin kaupungin liikuntavirasto, Helsingin seurakuntayhtymä ja Tilastokeskus, toimipaikkarekisteri.

## PERHEET JA ASUNTOKUNNAT 1.1.2013

Perheen muodostavat:

- avio- tai avoliitossa olevat vanhemmat ja heidän naimaton tai naimattomat lapsensa tai jompi kumpi vanhemmista naimattomine lapsineen

- avio- tai avopari, jonka luona ei asu vakituisesti lapsia. Perhe koostuu vain yhdessä asuvista henkilöistä. Yksin asuvat eivät kuulu perheväestöön.

Lähde: Tilastokeskus.

Asutokunnan muodostavat kaikki samassa asuinhuoneistossa vakinaisesti asuvat henkilöt.

Lähde: Tilastokeskus.

## RAKENNUSKANTA 2012

Rakennusten kerrosalat käyttötarkoituksen mukaan.  
Pientalo: erilliset pientalot, rivi- ja ketjutalot  
Kerrostalo: alle ja yli 4 kerrokselliset kerrostalot  
Liike: liike- ja toimistorakennukset  
Julkinen: hoitoalan, kokoontumis- ja opetusrakennukset  
Teollisuus: liikenteen, teollisuus- ja varistorakennukset  
Lähde: Tilastokeskus.

## SOSIAALIPALVELUT 2012 \*

Lähde: Helsingin kaupungin sosiaali- ja terveystyövirasto.

## TERVEYSPALVELUT 2012 \*

Avohoitokäynnit: Perusterveydenhuolto (lääkärinvastaanotto, terveyskeskuspäivystys, kotisairaanhoido, hammas- huolto ja muu perusterveydenhuolto) ja erikoissairaanhoido (somaattinen ja psykiatrinen erikoissairaanhoido).  
Lähde: Helsingin kaupungin sosiaali- ja terveystyövirasto.

## TOIMITILARAKENNUKSET 31.12.2012

Toimitilarakennuksilla tarkoitetaan muita kuin asuinrakennuksia. Toimistot sisältyvät liikerakennuksiin.  
Lähde: Tilastokeskus.

## TULOTASO 2011

Tuloilla tarkoitetaan valtionveronalaisia tuloja.  
Tulot on laskettu yli 15-vuotiaita kohti.  
Tulot / asuntokunta on laskettu asuntokuntien bruttotuloista.  
Lähde: Tilastokeskus.

## TYÖPAIKAT 31.12.2011

Työpaikat on ryhmitelty toimialarakenteen (Toimialaluokitus TOL 2008) mukaan viiteen luokkaan.  
Tuotanto sisältää toimialat B–F (kaivostoiminta, teollisuus, energia- ja vesihuolto sekä rakentaminen).  
Kauppa sisältää toimialat G ja I (kauppa sekä majoitus- ja ravitsemistoiminta).  
Liikenne sisältää toimialan H (kuljetus ja varastointi)  
Yrityspalvelut sisältää toimialat J–N (informaatio ja viestintä, rahoitus- ja vakuutustoiminta, kiinteistöala sekä ammatillinen, tieteellinen ja tekninen toiminta ja hallinto- ja tukipalvelutoiminta).  
Yhteiskunnalliset palvelut sisältää toimialat O–U (julkinen hallinto ja maanpuolustus; pakollinen sosiaalivakuutus, koulutus, terveys- ja sosiaalipalvelut, taiteet, viihde ja virkistys, muu palvelutoiminta, kotitaloudet työnantajina sekä kansainvälisten organisaatioiden toiminta).  
Työpaikat yhteensä sisältää edelliset työpaikkaluokat lisättyinä toimialalla A (maa-, metsä ja kalatalous) + X (tuntematon).  
Lähde: Tilastokeskus.

## TYÖVOIMA 2012

Työvoimaan luetaan kaikki 15–74-vuotiaat henkilöt, jotka laskentaviikolla olivat työllisiä tai työttömiä.  
Työlliseen työvoimaan luetaan kaikki 15–74-vuotiaat henkilöt, jotka laskentaviikolla olivat työllisiä.  
Työttömiin (työtön työvoima) luetaan vuoden 2012 joulukuussa työttömänä olleet 15–74-vuotiaat henkilöt.  
Nuorisotyöttömyys: 15–24-vuotiaat.  
Pitkäaikaistyöttömyys: yli vuoden työttömänä yhteisjaksoisesti. Pitkäaikaistyöttömien osuus kaikista työttömistä.

Työllisyysaste: Työllisten osuus 15–64-vuotiaasta väestöstä.  
Lähde: Tilastokeskus, työssäkäyntitilasto ja työ- ja elinkeinoministeriö.

## ULKOILU 2013

Metsäpinta-ala: yleisten alueiden rekisteri, 4.10.2013, hoitoluokat C1–C5.  
Puistopinta-ala: yleisten alueiden rekisteri, 4.10.2013, hoitoluokat A1–A3 ja B1–B5.  
Lähde: Helsingin kaupungin rakennusvirasto.

Uimarannat: Kunnan terveydensuojeluviranomaisen laatima uimarantaluettelo, suuret ja pienet yleiset uimarannat.  
Sosiaali- ja terveysministeriön asetus yleisten uimarantojen uimaveden laatuvaatimuksista ja valvonnasta (177/2008).  
Lähde: Helsingin kaupungin ympäristökeskus.

## VÄESTÖ 1.1.1986–2023

1986–2013 Helsingin väestötilasto, 2014–2023 Helsingin väestöennuste  
Lähde: Helsingin kaupungin tietokeskus.

## VÄESTÖENNUSTE 2023

Lapset päivähoidon ja peruskoulun ikäryhmyksellä, työikäinen väestö sekä vanhuksat omina ryhminään.  
Lähde: Helsingin kaupungin tietokeskus.

## VÄESTÖNMUUTOKSET 2012

Lähde: Tilastokeskus.

## ÄIDINKIELI JA KANSALAISSUUS 1.1.2013

Vieraskieliset = muut kuin suomen-, ruotsin- ja saamenkieliset  
Ulkomaalaiset = ulkomaan kansalaiset  
Ulkomaalaistaustaiset = ulkomaan kansalaiset ja ulkomailla syntyneet Suomen kansalaiset  
Lähde: Tilastokeskus.

\* vanha aluejako

# BEGREPPSDEFINITIONER OCH KÄLLOR

## ARBETSKRAFT 2012

Till arbetskraften räknas alla 15–74-åringar som under beräkningsveckan var sysselsatta eller arbetslösa. Till den sysselsatta arbetskraften räknas alla 15–74-åringar som varit sysselsatta under beräkningsveckan. Som arbetslösa (arbetslös arbetskraft) räknas de 15–74-åringar som varit arbetslösa under december 2012. Källa: Statistikcentralen, sysselsättningsstatistiken, och arbets- och näringsministeriet.

## ARBETSPLATSER 31.12.2011

Arbetsplatserna har grupperats (NI 2008) i fem klasser enligt näringsgren. Produktion inbegriper näringsgrenarna B–F (utvinning av mineral, tillverkning, försörjning av el, gas, värme och kyla och byggverksamhet). Handel inbegriper näringsgrenarna G och I (handel samt hotell- och restaurangverksamhet). Trafik innefattar näringsgrenarna H (transport och magasinering). Företagsservice omfattar näringsgrenarna J–N (informations- och kommunikationsverksamhet, finans- och försäkringsverksamhet, fastighetsverksamhet, yrkesmässig, vetenskaplig och teknisk verksamhet samt förvaltning- och stödtjänster). Samhällelig service omfattar näringsgrenarna O–U (offentlig förvaltning, utbildning, hälso- och socialtjänster, kultur, nöje och fritid, annan serviceverksamhet, hushåll som arbetsgivare samt internationella organisationers verksamhet). Arbetsplatserna sammanlagt inbegriper ovannämnda näringsgrenar jämte jord- och skogsbruket och fiske samt X (näringsgrenen okänd). Källa: Statistikcentralen.

## BARNDAGVÅRD 2012 \*

Daghem ägda av staden, privata daghem som staden upphandlar tjänster av, samt kommunal familjedagvård. Antal barn som får stöd för hemvård resp. privat vård. Källa: Helsingfors stads barnomsorgsverk.

## BEFOLKNINGSFÖRÄNDRINGAR 2012

Källa: Statistikcentralen.

## BEFOLKNINGSPROGNOS 2023

Barnen grupperade enligt dagvårds- resp. grundskolålder, befolkningen i arbetsför ålder samt de äldre i egna grupper. Källa: Helsingfors stads faktacentral.

## BOENDEFÖRHÅLLANDEN 31.12.2012

Bostädernas medelstorlek är kvoten mellan bostädernas sammanlagda yta och deras sammanlagda antal. Boendetrymmet är kvoten mellan bostadens yta och dess antal invånare. Boendetätheten är kvoten mellan bostadens antal rum utan kök och dess antal invånare. Källa: Statistikcentralen.

## BOSTADSBESTÅNDETS ÅLDER

Källa: Statistikcentralen.

## FAMILJER OCH BOSTADSHUSHÅLL 1.1.2013

En familj består av - föräldrar som bor i lagligt eller öppet äktenskap och deras ogifta barn, eller någondera föräldern jämte ogifta barn - gift eller samboende par utan hemmaboende barn. En familj kan bara bestå av personer som bor tillsammans. Ensamboende hör inte till familjebefolkningen. Källa: Statistikcentralen.

Ett bostadshushåll består av alla de personer som varaktigt bor i en och samma bostad.

Källa: Statistikcentralen.

## BOSTADSPRODUKTION 1970–2012

Källa: Helsingfors stads faktacentral.

## BOSTÄDER 31.12.2012

Lägenhetstyper, köket räknat som rum. Bostadsbeståndets ålder har beräknats utgående från det år byggnaden tagits i bruk.

Källa: Statistikcentralen.

## BYGGNADSBESTÅNDET 2012

Byggnaders våningsyta enligt bruksändamål Småhus: enskilda småhus, radhus och kedjehus Höghus: de med högst tre våningar och de med 4 eller flera våningar. Affär: affärs- och / eller kontorsbyggnader Offentlig: byggnader för omsorg, konferens och / eller undervisning Industri: byggnader för industri, transport och / eller lagring Källa: Statistikcentralen.

## FOLKMÄNGD 1986–2023

1986–2013 Befolkningsstatistiken för Helsingfors 2014–2023 Befolkningsprognosen för Helsingfors Källa: Helsingfors stads faktacentral.

## FRILUFTSLIV 2013

Skogsareal: skötselklasserna C1–C5 i Byggnadskontorets register över allmänna områden (YIRe) 4.10.2013 Parkareal: skötselklasserna A1–A3 och B1–B5 i Byggnadskontorets register över allmänna områden (YIRe) 4.10.2013 Källa: Helsingfors stads byggnadskontor.

Badstränder: en av kommunens hälsoskyddsmyndigheter uppgjord förteckning över badstränder, stora och små allmänna simstränder. Social- och hälsovårdsministeriets förordning om kvalitetskraven och övervakningen i fråga om vattnet vid allmänna badstränder (177/2008). Källa: Helsingfors stads miljöcentral.

## HÄLSOSERVICE 2012 \*

Öppenvårdsbesök: Primärhälsovård (läkarmottagning, hälsocentraljour, hemsjukvård, tandvård och övrig primärhälsovård) samt specialsjukvård (somatisk resp. psykiatrisk



specialsjukvård)

Källa: Helsingfors stads social- och hälsovårdsverk.

#### INKOMSTNIVÅ 2011

Inkomsterna per invånare har beräknats utgående från befolkningens statsskattepliktiga inkomst. Inkomsterna beräknade per över 15-åring. Inkomsterna per bostadshushåll har beräknats utgående från bostadshushållens bruttoinkomster.  
Källa: Statistikcentralen.

#### KOMMUNALVAL 2012

Källa: Helsingfors stads faktacentral.

#### LOKALA TÄTHETER 1.1.2013

Invånare per km<sup>2</sup> 1.1.2013  
Arbetsplatser per km<sup>2</sup> 31.12.2011  
Våningsyta per ha 31.12.2012

#### LÄGENHETSTYPER 2012

Källa: Statistikcentralen.

#### MODERSMÅL OCH NATIONALITET 1.1.2013

Personer med utländskt modersmål = övriga än finsk-, svensk- eller samespråkiga  
Utlänningar = utländska medborgare  
Personer med utländsk bakgrund = utländska medborgare samt finländska medborgare som fötts utomlands  
Källa: Statistikcentralen.

#### OMRÅDESINDELNING

Distrikt: Helsingfors distriktsindelning  
Stadsstyrelsen 26.11.2012.

#### SERVICESTÄLLEN 2013

Simhallar: de som är i allmänt bruk.  
Idrottssalar och idrottshallar (lokaler för innemotion) (enligt nationella datasystemet för motionsställen LIPAS.):  
En idrottssal, typkod 2150 i LIPAS, är en lokal för motion i anknytning till övrig byggnad.  
En idrottshall, typkod 2210 i LIPAS, är en byggnad som innehåller lokaler för flera olika grenar.  
En bollplan (utemotion), typkod 1340 i LIPAS, är en plan avsedd för bollspel. En eller flera bollspelsgrenar möjliga.  
Kyrkor: förvaltade av Helsingfors kyrkliga samfällighet, samt ortodoxa och övriga.  
Dagligvaruhandeln inbegriper specialaffärer för livsmedel, drycker och tobak samt affärer med ett brett sortiment där minst hälften utgörs av livsmedel, drycker och tobak.  
Näringsgrenarna 4711 och 472 i näringsindelningen NI 2008.  
Restauranger. Näringsgrenarna 561 och 563 i näringsindelningen NI 2008.  
Källa: Helsingfors stads idrottsverk, Helsingfors kyrkliga samfällighet och Statistikcentralen.

#### SKOLOR 2013

Skolor distriktsvis, eventuella specialiserade skolor skilt nämnda (Judiska skolan, Ryska, Franska, Engelska, Internationella skolan). Specialskolorna och deras elever är inte medräknade.  
Källa: Helsingfors stads utbildningsverk.

#### SOCIALSERVICE 2012 \*

Källa: Helsingfors stads social- och hälsovårdsverk

#### TRAFIK 2007–2011 \*

Östersundom 2009–2011.  
Källa: Helsingfors stads stadsplaneringskontors register över trafikolyckor.

Bostadshushåll utan bil (31.12.2010): andelen billösa hushåll bland samtliga bostadshushåll. Statistiken upptar inte tjänstebilar.  
Källa: Statistikcentralen och Finlands miljöcentral SYKE.

#### UTBILDNINGSNIVÅ 31.12.2011 \*

Statistiken om befolkningens utbildningsstruktur innehåller uppgifter om de 15 år fylldas maximiutbildning, dvs. högsta avlagda examen. Av examina på samma nivå anges den som är en yrkesexamen.  
Utbildning på mellannivå alias sekundärnivå inbegriper den allmänbildande gymnasieutbildningen samt yrkesinriktad utbildning i gymnasieålder.  
Lägre hög nivå alias lägre tertiärnivå inbegriper yrkesinstituts-, yrkeshögskol- och lägre högskolexamina.  
Högre hög nivå alias högre tertiärnivå inbegriper tilläggsexamen vid yrkeshögskola, högre högskolexamen, specialiseringsstudier för läkare samt licentiat- eller doktorsexamen.  
Källa: Statistikcentralen.

#### VERKSAMHETSLOKALER 31.12.2012

Med lokalbyggnader avses byggnader som inte är avsedda för boende. Kontoren hör till affärsbyggnaderna.  
Källa: Statistikcentralen.

#### ÅLDERSSTRUKTUR 1.1.2013

Barnen enligt dagvårds- och grundskolålder, befolkningen i arbetsålder och åldringarna skilt för sig.  
Källa: Statistikcentralen.

\* Den gamla områdesindelningen

# DEFINITIONS AND SOURCES

---

## AGE OF DWELLING STOCK 2012

Source: Statistics Finland.

## AGE STRUCTURE 1.1.2013

Children divided into day-care centre- and school-aged, people of working age and old people are in separate groups.

Source: Statistics Finland.

## AREA DIVISION

Districts: Helsinki's district division approved by the City Board on November 26, 2012.

## AREA RATIOS

Inhabitants per km<sup>2</sup> 1.1.2013

Jobs per km<sup>2</sup> 31.12.2011

Floor space per ha. 31.12.2012

## BUILDING STOCK 2012

Floor area of buildings by purpose of use

Small houses: detached houses, terraced houses and chain houses

Blocks of flats: those with max. three floors, and those with four floors or more

Trade: buildings for shops and / or offices

Public: buildings for care, conferences and / or education

Manufacturing: buildings for manufacturing, transport and / or storage

Source: Statistics Finland.

## BUSINESS PREMISES 31.12.2012

Business premises are other than residential buildings.

Offices are included in trade buildings.

Source: Statistics Finland.

## CHILD DAY CARE 2012 \*

Child day care centres owned by the city, private day care centres providing services for the city, and municipal day care in families. The number of children whose families receive the child home care allowance, and the number of those receiving the private day care allowance

Source: City of Helsinki Early Childhood Care and Education Department.

## DWELLING PRODUCTION 1971–2012

Source: City of Helsinki Urban Facts.

## DWELLINGS 31.12.2012

Types of dwellings, kitchen regarded as a room. The age of the dwelling stock based on the years of completion of buildings.

Source: Statistics Finland.

## FAMILIES AND DWELLING HOUSEHOLDS 1.1.2013

A family consists of

- a married or unmarried couple and their unmarried children, or either parent with her/his unmarried children

- a married or unmarried couple without children at home.

A family can consist only of people living together. Singles

are not included in the family population.

Source: Statistics Finland.

A dwelling household consists of all those people living permanently in the same dwelling.

Source: Statistics Finland.

## HEALTH SERVICES 2012 \*

Community health care visits: Primary health care (doctors' surgeries, health centre emergency duty, home nursing, dental care and other primary health care), as well as specialised medical care (somatic and psychiatric specialised medical care).

Source: City of Helsinki Department of Social Services and Health Care.

## HOUSING CONDITIONS 31.12.2012

The mean size of dwellings is the ratio between the total residential floor space and the total number of dwellings.

Housing space is the floor space per person. Housing density is the number of rooms per person without kitchen.

Source: Statistics Finland.

## HOUSING PRODUCTION 1970–2012

Source: City of Helsinki Urban Facts.

## INCOME LEVEL 2011

The income per inhabitant has been calculated from the state taxable income of the whole population.

Income calculated per over 15-year-old inhabitant.

The income per dwelling household has been calculated from the gross income of dwelling households.

Source: Statistics Finland.

## JOBS 31.12.2011

Jobs have been divided into five categories.

Production joins the IC categories B–F (mining, manufacturing, energy and water supply and construction).

Trade covers industries G and I (trade, accommodation and food services activities).

Transport covers industries H (transportation and storage).

Business services include the industries J–N (information and communication, financial and insurance activities, real estate activities, professional, scientific and technological activities as well as administrative and support service activities).

Society services include the industries O–U (public administration and defence; compulsory social security, education, human health and social services, arts, entertainment, recreation, other service activities, households as employers and the activities of international organisations).

Jobs total contains the above mentioned categories plus forestry, agriculture and fishing plus X (industry unknown).

Source: Statistics Finland.

## LABOUR 2012

Included in the labour force are all 15–74 year olds having been employed or unemployed on the census week.

Included in the employed labour force are all 15–74 year

olds having been employed on the census week.  
Included in the unemployed labour force are all 15–74 year olds having been unemployed in December 2012.  
Source: Statistics Finland, Employment Statistics and Ministry of Employment and the Economy.

#### LANGUAGE AND NATIONALITY 1.1.2013

Foreign languages = other than Finnish, Swedish or Sami  
Foreigners = foreign nationals  
Those with a foreign background (foreign-background residents) = foreign nationals as well as Finnish nationals born abroad.  
Source: Statistics Finland.

#### LEVEL OF EDUCATION 31.12.2011 \*

Statistics on the population's educational structure include data on the maximal education of 15 year olds or older. In case of two degrees of the same level the one that is vocational is indicated.  
(Upper) secondary education includes general secondary education and vocational secondary education.  
Lower tertiary level includes completed studies at vocational institutes, polytechnics and applied science universities as well as lower university degrees.  
Higher tertiary level includes supplementary degrees at polytechnics or applied science universities, higher university degrees, specialisation studies for physicians, and PhD and similar degrees.  
Source: Statistics Finland.

#### MUNICIPAL ELECTIONS 2012

Source: City of Helsinki Urban Facts.

#### OUTDOOR PURSUITS 2013

Forest area: Management categories C1–C5 in the Public Works Department's register of public areas as of 4 Oct. 2013.  
Park area: Management categories A1–A3 and B1–B5 in the Public Works Department's register of public areas as of 4 Oct. 2013.  
Source: Helsinki City Public Works Department.

Beaches: A list of beaches compiled by the health protection authorities of the city, including large and small public beaches. The Ministry of Social Affairs and Health's decree on water quality requirements and supervision at public beaches (177/2008).  
Source: City of Helsinki Environment Centre.

#### POPULATION 1.1.1986–2023

1986–2013 Population statistics of Helsinki  
2014–2023 Population forecast for Helsinki  
Source: City of Helsinki Urban Facts.

#### POPULATION CHANGES 2012

Source: Statistics Finland.

#### POPULATION PROJECTION 2023

Children divided into 1–6 year olds and 7–15 year olds.  
Working-age population and elderly in separate groups.  
Source: City of Helsinki Urban Facts.

#### PUBLIC SERVICE FACILITIES 2013

Indoor swimming pools (swimming halls): Those in public use  
Facilities for exercise (National classification of sports facilities LIPAS):  
Gymnastics hall (type code 2150): A facility connected to another building.  
Sports hall (type code 2210): A building containing facilities for various sports.  
Ball field (type code 1340): A field intended for ball games. One or more types of ball games possible.  
Churches: Those managed by the Parish Union of Helsinki, those of the Orthodox church, and others.  
Trade with perishables includes specialised shops for food, beverages and tobacco, and also non-specialised stores where food, beverages and tobacco make up at least half of total sales. Industries 4711 and 472 in the Standard Industrial Classification TOL 2008.  
Restaurants: Industries 561 and 563 in the 2008 Industrial Classification.  
Source: Helsinki City Sports Department, Parish Union of Helsinki, and Statistics Finland.

#### SCHOOLS 2013

Schools by district, specialised schools in districts mentioned separately (Jewish, Russian, French, English, International). Special schools and their pupils not included.  
Source: Helsinki City Education Department.

#### SOCIAL SERVICES 2012 \*

Source: City of Helsinki Department of Social Services and Health Care.

#### TRAFFIC AND TRANSPORT 2007–2011\*

Östersundom 2009–2011.  
Source: City of Helsinki Planning Department's register of traffic accidents.

Households with no car (31.12.2010): the proportion of dwelling households not having a car among all dwelling households. The statistics do not include employer-provided cars.  
Source: Statistics Finland and the Finnish Environment Institute SYKE.

#### TYPES OF DWELLINGS 2012

Source: Statistics Finland.

\* The former district division

## ASIASANAT

1-hengen asuntokunnat  
15 vuotta täyttäneiden lkm.  
alempi korkea-aste  
alkot, Oy Alko Ab

aluejako  
aluesuhdelukuja  
ammattikoulua käyvät ja osuus  
16–18-vuotiaista  
apteekit  
ARA-vuokra-asunnot  
asukastiheys h / km<sup>2</sup>  
asukkaat  
asukkaita / km<sup>2</sup>  
asumisolot  
asumistiheys huonetta / henk.  
asumisväljyys  
asunnon keskikoko  
asunnot  
asuntokannan ikä  
asuntokunnat  
asuntokunnan keskikoko  
asuntokuntien lkm.  
asuntotuotanto  
autottomat asuntokunnat  
avohoitokäynnit yhteensä  
enintään perusaste  
erikois- ja erityiskoulut  
erikoissairaanhoito  
Helsingissä syntyneet  
henkilövahinko-onnettomuuksia  
keskimäärin vuodessa  
huoneistotyyppit  
ikä rakenne  
jalankulkijaonnettomuuksia keski-  
määrin vuodessa  
julkiset rakennukset  
kaupungin peruspiirien keskiarvo  
suurpiirien keskiarvo  
KELA:n toimistot

kerrosala  
keskiaste  
kirjastot  
kirkot  
korkea-aste  
koulut  
koulutustaso  
kulttuurikeskus  
kunnallisvaalit  
kuolleet  
lapset päivähoitossa  
lapset perhepäivähoitossa  
lapset päiväkotihoidossa  
lapset kotihoidontuen piirissä  
lapset yksityisen hoidon tuen piirissä

lapsiperheiden lkm.  
lasten päivähoito  
lastensuojelun asiakkaat  
leikki puistot

## INDEX

1-personshushåll  
antal 15 år fyllda  
lägre tertiärnivå  
ALKO, finländska vin- & sprit-  
monopolet  
områdesindelning  
lokala tätheter  
yrkesskolelever och andel av  
16–18-åringarna  
apotek  
ARA-hyresbostäder  
folktäthet, pers. / km<sup>2</sup>  
invånare  
invånare / km<sup>2</sup>  
boendeförhållanden  
boendetäthet rum / person  
boendetrymme  
bostadens medelstorlek  
bostäder  
bostadsbeståndets ålder  
bostadshushållen  
bostadshushållens medelstorlek  
bostadshushållens antal  
bostadsproduktion  
bostadshushåll utan bil  
öppensjukvårdsbesök sammanlagt  
högst grundskolnivå  
specialiserade- och specialskolor  
specialsjukvård  
personer födda i Helsingfors  
personskadeolyckor, årsmedeltal

lägenhetstyper  
åldersstruktur  
fotgångarolyckor, årsmedeltal

offentliga byggnader  
medeltalet för stadens distrikt  
stordistrikt

FPA:s kontor

våningsyta  
mellannivå  
bibliotek  
kyrka  
högskolenivå  
skolor  
utbildningsnivå  
kulturcentrum  
kommunalval  
avlidna  
barn i dagvård  
barn i familjedagvård  
barn på daghem  
barn som får hemvårdsstöd  
barn som får stöd för privat vård  
av barn  
barnfamiljernas antal  
barndagvård  
barnskyddets klienter  
lekpark

## KEY WORD INDEX

one person households  
number of 15 year olds  
lower tertiary level  
ALKO, the Finnish State Alcohol Monopoly

area division  
area ratios  
students at vocational schools, and their  
proportion of 16–18 year olds  
pharmacies  
state-subsidised rented dwellings  
population density, persons / sq.km  
inhabitants  
inhabitants per sq.km  
housing conditions  
housing density, rooms per person  
housing space  
mean size of dwelling  
dwellings  
age of dwelling stock  
dwelling households  
mean size of dwelling households  
number of dwelling households  
housing production  
households with no car  
community health care visits, total  
basic education only  
specialised and special schools  
special health care  
people born in Helsinki  
accidents leading to personal injury,  
annual mean  
types of dwellings  
age structure  
pedestrian accidents, annual mean

public buildings  
average for the city districts  
major districts

office of KELA (Social Insurance Institution  
of Finland)  
floor area  
upper secondary education  
libraries  
churches  
tertiary education  
schools  
level of education  
cultural centre  
municipal elections  
number of deceased  
children in day care  
children in family day care  
children at day care centres  
children receiving the home care allowance  
children receiving the private day care  
allowance  
number of families with children  
child day care  
child welfare clients  
supervised park for children

liikerakennukset	affärsbyggnader	business buildings
liikuntasalit ja -hallit	idrottssalar och -hallar	gymnastics halls and sports halls
lukiot	gymnasier	upper secondary schools
lukiota käyvät ja osuus	gymnasister och deras andel	upper secondary school students, and
16–18-vuotiaista	av 16–18-åringarna	their proportion of 16–18 year olds
maapinta-ala	markareal	land area
metsää	skog	forests
muut rakennukset	övriga byggnader	other buildings
muut vähittäiskaupat	övriga detaljhandlar	other retail shops
muuttaneet alueelle	inflyttning till området	immigration to the area
muuttaneet alueelta	utflyttning från området	emigration from the area
nuorisotalo	ungdomsgård	youth centre
nuorisotyöttömyysaste	ungdomsarbetslöshetsgrad	youth unemployment rate
osa-alue	delområde	sub-district
pallokentät	bollplaner	ball fields
palvelusteet	serviceställen	service facilities
perheet	familjer	families
perheen keskikoko	familjens medelstorlek	mean size of families
perheiden lkm.	familjernas antal	number of families
peruspiiri	distrikt	district
peruspiirin arvo	distriktets värde (värdet för distriktet)	value for the district
perusterveydenhuolto	bashälsovård	primary health care
pientaloasunnot	småhusbostäder	dwellings in detached and terraced houses
pitkäaikaistyöttömyys	långtidsarbetslöshet	long-term unemployment
postit	post	post offices
puistoa	park	parks
päivittäistavarakaupat	dagligvarubutiker	groceries
päiväkoti, -kodit	daghem	child day care centres
rakennuskanta	byggnadsbeståndet	building stock
ravintolat	restauranger	restaurants
ruotsinkieliset ala-asteet	svenskspråkiga lågstadieskolor	Swedish-language lower-level (7–12 year olds) comprehensive schools
ruotsinkieliset yläasteet	svenskspråkiga högstadieskolor	Swedish-language higher-level (13–15 year olds) comprehensive schools
sairaala	sjukhus	hospital
sosiaalipalvelut	socialservice	social services
suomenkieliset ala-asteet	finskspråkiga lågstadieskolor	Finnish-language lower-level comprehensive schools
suomenkieliset yläasteet	finskspråkiga högstadieskolor	Finnish-language higher-level comprehensive schools
syntyneet	födda	births
teollisuus- ja varastorakennukset	industri- och lagerbyggnader	buildings for manufacturing and storage
terveysasemat	hälsostationer	health centres
terveyspalvelut	hälsotjänster	health services
toimeentulotuen saaja	utkomststödstagare	social assistance recipients
toimitilarakennukset	verksamhetslokaler (dvs. lokaler)	business premises
tulot / asukas	inkomster per invånare	income per inhabitant
tulot / asuntokunta	inkomster per bostadshushåll	income per dwelling household
tulot / yli 15-vuotiaat	inkomster per över 15 år fyllda	income per over 15 year olds
tulotaso	inkomstnivå	income level
työpaikat	jobb	jobs
työpaikkoja / km <sup>2</sup>	jobb per km <sup>2</sup>	jobs per sq.km
työttömyysaste	arbetslöshetsgrad	unemployment rate
työllisyysaste	sysselsättningsgrad	employment rate
työvoima	arbetskraft	labour force
uimahallit	simhall	public indoor swimming pools
uimarannat	badstrand	public beaches
ulkoilu	friluftsliv	outdoor recreation
ulkomaalaiset	utlänningar	foreigners
ulkomaalaistaustaiset	personer med utländsk bakgrund	people with a foreign background
vieraskieliset	personer med främmande modersmål	people with a foreign mother tongue
vuokra-asunnot	hyresbostäder	rented dwellings



väestö  
väestöennuste  
väestönsuoja  
väestön keski-ikä  
väestönmuutokset  
ylempi korkea-aste  
äidinkieli ja kansalaisuus

befolkning  
befolkningsprognos  
skyddsrum  
befolkningens medelålder  
befolkningsförändringar  
högre tertiärnivå  
modersmål och nationalitet

population  
population projection  
civil defence shelter  
average age of population  
population changes  
higher tertiary level  
mother tongue and nationality

# HELSINKI ALUEITTAIN 2013

Helsinki alueittain 2013 esittelee Helsingin 8 suurpiiriä ja 34 peruspiiriä. Kirja kertoo kunkin alueen taustasta, rakenteesta ja palveluista historia-, tilasto- ja suunnitelmätietojen pohjalta. Alueita verrataan myös muuhun Helsinkiin. Aluekuvauksia täydentää tiivis katsaus koko Helsingin alueelliseen rakenteeseen ja asemaan osana laajempaa seutua.

---

Helsingfors områdesvis presenterar de 8 stordistrikten och 34 distrikten i Helsingfors deras bakgrund, uppbyggnad och service på grundval av historia, statistik och planläggning. Jämförelser med övriga delar av Helsingfors görs också. Helheten kompletteras av en komprimerad översikt av Helsingfors stadsstruktur som en del av Helsingforsregionen.

---

Helsinki alueittain means Helsinki by District, and presents the 8 major districts and 34 districts of the city their background, structure and services using historical, statistical and town planning data. Comparisons with the rest of Helsinki are also made. The descriptions of the districts are complemented by a short description of Helsinki's urban structure as a part of the Helsinki Region.

