



Helsingin tilastollinen vuosikirja

2013

Helsingfors statistiska årsbok



Helsingin tilastollinen vuosikirja

2013

Helsingfors statistiska årsbok
Statistical Yearbook of Helsinki

Helsingin kaupunki, tietokeskus
Helsingfors stad, faktacentralen
City of Helsinki Urban Facts

Osoite
Address
Address
PL 5500, 00099 Helsingin kaupunki (Siltasaarenkatu 18–20 A)
PB 5500, 00099 Helsingfors stad (Broholmmsgatan 18–20 A)
P.O.Box 5500, FI-00099 City of Helsinki, Finland (Siltasaarenkatu 18–20 A)

Puhelin
Telefon
Telephone
Telefax
09 310 3612
09 310 3612
+358 9 310 3612
09 310 36601

Julkaisutilaukset
Beställning av publikationer
Publications can be ordered
puh. / tfn / tel. +358 (0)9 310 36293
tietokeskus.tilaukset@hel.fi

Käteismyynti
Direktförsäljning
Direct sales
Tietokeskuksen kirjasto, Siltasaarenk. 18–20 A, puh. 09 310 36377
Faktacentralens bibliotek, Broholmmsg. 18–20 A, tfn 09 310 36377
Urban Facts Library, Siltasaarenkatu 18–20 A, tel. + 358 9 310 36377

Verkkokauppa
Webbutik
Webb shop
<http://granum.uta.fi>

Tiedustelut
Förfrågningar
Inquiries
Tilastot ja tietopalvelu
Statistik och informationstjänst
Statistics and information services

Sini Askelo, puh. - tfn 09 310 36394, sini.askelo@hel.fi
Aila Perttilä, puh. - tfn 09 310 36399, aila.perttila@hel.fi
Telekopio 09 310 36601, telefax +358 9 310 36601

Painettu ISSN-L
Verkossa ISSN
Kirjapaino
0785-8736
1799-5264
Otavan Kirjapaino Oy, Keuruu 2013



441 037
Painotuote

Sisältö

Innehåll

Contents

Esipuhe.....	4
Förord.....	5
Preface.....	6
Lukuohjeet • Anvisningar för läsaren.....	7
Merkkien selitykset • Teckenförklaringar • Explanation of symbols.....	8
1 Alue ja ympäristö • Område och miljö • Area and environment.....	9
2 Väestö • Befolkning • Population.....	21
3 Asuminen • Boende • Housing.....	65
4 Liikenne ja matkailu • Transport och turism • Transport and tourism.....	95
5 Terveyspalvelut ja terveydentila • Hälsoservice och hälsotillstånd • Health care.....	115
6 Sosiaalinen hyvinvointi • Social välfärd • Social welfare.....	137
7 Koulutus • Utbildning • Education.....	161
8 Kulttuuri ja vapaa-aika • Kultur och fritid • Culture and leisure.....	175
9 Energia- ja vesihuolto • Energi- och vattenförsörjning • Energy and water supply.....	185
10 Kunnallistalous ja kaupungin henkilöstö • Stadens ekonomi och personal • City finances and personnel.....	191
11 Työvoima • Arbetskraften • Labour force.....	209
12 Elinkeinotoiminta • Näringsverksamheten • Economic activities.....	219
13 Tulot ja verot • Inkomst och skatten • Income and taxation.....	231
14 Oikeuslaitos ja yleinen turvallisuus • Rättsväsen och allmän säkerhet • Justice and public safety.....	243
15 Vaalit • Val • Elections.....	251
Kansainvälisiä vertailutietoja • Internationella jämförelser • International comparisons	
16 Pohjoismaiset suurkaupungit • Nordiska storstäder • Major Cities of Scandinavia.....	263
17 Baltia ja Pietari • Baltikum och St Petersburg • The Baltic states and St. Petersburg.....	291
Asiahakemisto • Sakregister • Key words for English users.....	303

Karttaliite • Kartbilaga • Map Supplement

Helsingin kaupungin piirijako • Helsingfors stads distriktsindelning

• District Division of the City of Helsinki

Esipuhe

Helsingin tilastollinen vuosikirja antaa monipuolisen tilastotietoihin perustuvan kuvauksen Helsingistä ja helsinkiläisistä. Helsinki-tiedon ohella vuosikirjassa esitetään tietoja pääkaupunkiseudulta, Helsingin seudulta ja koko maasta. Lisäksi vuosikirjaan sisältyvät erilliset osiot pohjoismaiden suurimmista kaupungeista sekä Baltian maiden pääkaupungeista ja Pietarista. Vuosikirjassa annetaan perustiedot kaikkiaan 264 tilastotaulukkona.

Vuosikirja ilmestyi ensimmäisen kerran vuonna 1908, ja vuoden 2013 vuosikirja on kaikkiaan 101. vuosikerta. Erityisesti sotavuosina vallingneiden poikkeusolojen vuoksi vuosikirjaa ei ole voitu julkaista aivan joka vuosi. Ensimmäisen niteen jälkeen vuosikirjaa on uudistettu useita kertoja, mutta tavoite kaupungin ja kaupunkilaisten monipuolisesta kuvauksesta on säilynyt samana.

Useista vuosikirjassa esitetyistä aihepiireistä on saatavilla lisätietoa Helsingin kaupungin tietokeskuksen tilasto- ja tutkimusjulkaisuissa. Lisäksi tietoa julkaistaan sähköisinä tietoaineistoina ja tietokantoina kotisivullamme (<http://www.hel.fi/tietokeskus>). Tilastotietoja Helsingistä ja helsinkiläisistä alueittain on poimittavissa *Aluesarjat*-tilastotietokannasta (<http://www.aluesarjat.fi>). *Helsinki alueittain* -julkaisu puolestaan sisältää suurpiirien ja peruspiirien tilastotietoja karttoina, kuvioina ja taulukkoina. Myös tämä julkaisu on luettavissa kotisivuiltamme.

Helsingin tilastollisen vuosikirjan tilastot olivat ensimmäisten avoimen datan palvelussa avattujen tietoaineistojen joukossa *Helsinki Region Infoshare* -avoimen tiedon verkkopalvelun kautta (<http://www.hri.fi>). Lisäksi Tietokeskuksen kirjasto antaa Helsinki-tiedon tietopalvelua.

Helsingin tilastollinen vuosikirja on laadittu tietokeskuksen tilasto- ja tietopalveluosastossa. Kirjan toimittamista on johtanut yliaktuaari **Sini Askelo** ja julkaisun toimitustyöstä on vastannut tilastosihteerinä **Aila Perttilä**. Tilastosihteerinä **Annikki Suihkonen** on tehnyt julkaisun kuviot. Taiton on tehnyt ja kannen on suunnitellut ja toteuttanut graafinen suunnittelija **Olli Turunen** Tovia Design Oy:stä. Tietokeskus kiittää niitä lukuisia kaupungin ja kaupunkiorganisaation ulkopuolisia tiedonantajia, jotka ovat toimittaneet tietoja vuosikirjaa varten.

Helsingissä marraskuussa 2013

Ari Jaakola

Tilasto- ja tietopalvelupäällikkö

Förord

Helsingfors statistiska årsbok ger en mångsidig statistikbaserad beskrivning av Helsingfors och helsingforsborna. Många tabeller lägger även fram jämförande uppgifter om Huvudstadsregionen, Helsingforsregionen och hela landet. Årsboken innehåller också ett avsnitt om nordiska storstäder och ett om de baltiska huvudstäderna samt St. Petersburg. Årsboken innehåller allt som allt 264 tabeller.

Helsingfors statistiska årsbok utkom för första gången år 1908. På grund av osedvanliga omständigheter i synnerhet under krigsåret har boken inte kunnat publiceras varje år, och föreliggande upplaga är därför bara den 101:a. Årsboken har förnyats flera gånger, men syftet att mångsidigt skildra staden och dess invånare har bestått.

Ytterligare uppgifter om många teman finns i Faktacentralens statistiska publikationer och undersökningar, elektroniska material och databaser (<http://www.helsinki.fi/tietokeskus>). Statistik områdesvis om helsingforsborna finns tillgänglig i *Områdesdatabasen* (<http://www.aluesarjat.fi>). Publikationen *Helsingfors områdesvis* innehåller kartor, figurer och statistik om stordistriktet och distriktvis. Publikationen är tillgänglig på vår webbsida.

Årsboken är även tillgänglig som öppen data på den öppna regionala webbservicen *Helsinki Region Infoshare* (<http://www.hri.fi>). Faktacentralens bibliotek står också till tjänst med information.

Årsboken är uppgjord av Faktacentralens avdelning för statistik- och informationstjänst. Bokens redigering har letts av överaktuarie **Sini Askelo** och för själva redigeringsarbetet har statistiksekreterare **Aila Perttilä** svarat. Statistiksekreterare **Annikki Suihkonen** har gjort figurerna. Ombrytningen är gjord och omslaget har planerats och utförts av grafiska planeraren **Olli Turunen** från Tovia Design Ab. Faktacentralen tackar alla de många instanser inom och utom stadens förvaltning som har levererat uppgifter till årsboken.

Helsingfors november 2013

Ari Jaakola

Statistik- och informationstjänstchef

Preface

The Statistical Yearbook provides a varied, statistics-based description of Helsinki and its residents. Many of the tables also present comparative data from the rest of the Helsinki Metropolitan Area, the Helsinki Region and Finland as a whole. Moreover, the yearbook contains a chapter on major cities in the rest of Scandinavia and one on the capitals of Lithuania, Latvia and Estonia, and on the City of St Petersburg. The book contains 264 tables in all.

The Statistical Yearbook of Helsinki was published for the first time in 1908. The 2013 edition is the 101th, since the book was not published certain years due to exceptional conditions especially during times of war. The book has been reshaped several times, but its objective, to describe the city and its inhabitants from many perspectives, has remained.

Additional data on many themes can be found in the statistical and research publications, electronic data and databases of the City of Helsinki Urban Facts (see <http://www.hel.fi/tietokeskus>). Statistics on Helsinki by district and sub-district are available in the *Helsinki Region Small Area Database* (<http://www.aluesarjat.fi>). The publication Helsinki by district presents statistics in maps, graphs and tables. The publication is available on our website.

Yearbook tables were among the first data to be published as open data in the *Helsinki Region Infoshare* online service (<http://www.hri.fi>). The library of Helsinki City Urban Facts also provides information services.

The yearbook is compiled by the City of Helsinki Urban Facts Division for Statistics and Information Services. The editing has been led by Senior Statistician **Sini Askelo**, and the actual editorial work was carried out by Statistics Secretary **Aila Perttilä**. Statistics Secretary **Annikki Suihkonen** made the graphs. The layout was made and the cover was planned and made by Graphics Designer **Olli Turunen** of Tovia Design Oy Ltd. We want to thank all our numerous cooperation partners within and outside the city administration for their valuable help in providing data for the Statistical Yearbook.

Helsinki, November 2013

Ari Jaakola

Statistics and Information Services Manager

Lukuohjeet

Kirjassa on joitain **euromääräisiä tietoja** esitetty joko vuoden 2011 tai vuoden 2012 kiinteässä rahanarvossa. Näin on pyritty poistamaan rahanarvon muutosten vaikutukset lukuihin. **Deflatointikertoimena** on käytetty elinkustannusindeksiä $1951:10 = 100$. Eri vuosien kertoimet esitetään symbolien yhteydessä.

Euromäärätietojen yhteydessä on aina maininta, jos luvut on esitetty joko vuoden 2011 tai vuoden 2012 kiinteässä rahassa. Jos mainintaa ei ole, ovat euromäärätiedot kunkin vuoden käyvässä rahassa. Kun lukuja tarkastellaan **väkilukuun suhteutettuina**, on väkilukuna käytetty keskiikäilukua, jos tiedot koskevat koko vuotta.

Alueittaiset tiedot esitetään vuosikirjassa kaupunginhallituksen vahvistaman **piirijakojärjestelmän** mukaisesti. Piirijakojärjestelmä on nelitasoinen siten, että kaupunki on jaettu 8 suurpiiriin ja nämä edelleen peruspiireihin, joita on yhteensä 34. Peruspiirit muodostuvat virallisen aluejaon osa-alueista ja pienalueista. Osa-alueita on tällä hetkellä 148 ja pienalueita 404. Suurpiireillä, peruspiireillä ja osa-alueilla on kaupunginhallituksen vahvistama numero ja nimi, pienalueilla vain numero. Suurpiirit on numeroitu 1–8 ja peruspiirit kolminumeroisesti siten, että ensimmäinen luku on sama kuin suurpiirin numero. Osa-alueiden kolminumeroinen tunnus muodostuu kaupunginosakoodista (kaksi ensimmäistä numeroa) ja osa-aluekoodista (viimeinen numero). Täydellinen luettelo piirijakojärjestelmän alueiden nimistä ja numeroista on liitteenä olevan piirijakokartan yhteydessä.

Pääkaupunkiseutuun kuuluvat Helsinki, Espoo, Vantaa ja Kauniainen. **Helsingin seutuun** kuuluvat edellä mainittujen kuntien lisäksi Hyvinkää, Järvenpää, Kerava, Kirkkonummi, Nurmijärvi, Sipoo, Tuusula, Vihti, 1.1.2005 lähtien Mäntsälä ja Pornainen.

Pohjoismaisen osan 16 suurkaupungin ja niiden seutujen kuntien nimet ilmenevät sivulta 264.

Anvisningar för läsaren

En del **uppgifter i euro** har omräknats i penningvärdet år 2011 eller 2012 i syfte att eliminera verkningarna av penningvärdets förändring. Som **deflationskoefficient** har använts levnadskostnadsindex $1951:10 = 100$. Koefficienterna för de olika åren visas anknuten till symboler.

Då belopp i euro anges nämns alltid om talet räknats om i värdet för antingen år 2011 eller 2012. Om ingenting nämns anger beloppen gängse penningvärde för året. I det fall talen i årsboken har granskats genom att de **ställts i relation till folkmängden** har man utgått från medelfolkmängden, om uppgifterna gäller hela året.

De **områdesrelaterade uppgifterna** framställs i årsboken i enlighet med **distriktsindelningssystem** som fastställts av stadsstyrelsen. Systemet omfattar fyra nivåer. Staden indelas nämligen i 8 stordistrikt, som i sin tur indelas i 34 distrikt. Distrikten består av del- och småområdena i den officiella områdesindelningen. Det finns för närvarande 148 delområden och 404 småområden. Stordistrikt, distrikten och delområdena har namn och nummer fastställda av stadsstyrelsen, småområdena enbart nummer. Stordistrikt nummereras från 1 till 8 och distrikten tresiffrigt sålunda att den första siffran motsvarar stordistriktets nummer. Den tresiffriga beteckningen för delområdena består av stadsdelskoden (de två första siffrorna) och delområdeskoden (den sista siffran). En fullständig förteckning över namnen och numren för områdena finns i anslutning till bilagskartan över distriktsindelningen.

Till **huvudstadsregionen** hör Helsingfors, Esbo, Vanda och Grankulla. Till **Helsingforsregionen** hör förutom de ovannämnda kommunerna även Hyvinge, Kervo, Kyrkslätt, Nurmijärvi, Sibbo, Träskända, Tusby, Vichtis, fr.o.m. 1.1.2005 Borgnäs och Mäntsälä.

Namnen på de 16 storstäder samt deras regioner som ingår i det nordiska avsnittet framgår från sidan 267.

Merkkien selitykset

Teckenförklaringar

Explanation of symbols

Rahanarvonkertoimet

Koefficienter för penningvärde
Coefficients for monetary value

Vuoden 2011 rahana Enligt kursen 2011 2011 currency rate		Vuoden 2012 rahana Enligt kursen 2012 2012 currency rate	
<i>Vuosi</i> År Year	<i>Kerroin</i> Koefficient Coefficient	<i>Vuosi</i> År Year	<i>Kerroin</i> Koefficient Coefficient
1970	8,124	1970	8,354
1975	4,621	1975	4,753
1980	2,783	1980	2,862
1985	1,849	1985	1,901
1990	1,452	1990	1,493
1995	1,303	1995	1,340
2000	1,207	2000	1,241
2010	1,035	2011	1,028
2011	1,000	2012	1,000

Taulukoissa on käytetty seuraavia symboleja

I tabellerna har följande symboler använts
Explanation of symbols

Ei mitään ilmoitettavaa • Intet finns att redovisa • Magnitude nil	–
Suure pienempi kuin puolet käytetystä yksiköstä • Storheten mindre än hälften av den använda enheten • Magnitude less than half of unit employed	o
Salassapitosäännön alainen tieto • Sekretessbelagd uppgift • Data subject to secrecy	...
Tietoa ei ole saatu tai liian epävarma ilmoitettavaksi • Uppgift inte tillgänglig eller alltför osäker för att anges • Data not available	..
Loogisesti mahdoton esitettäväksi • Uppgift kan inte förekomma • Category not applicable	.
Ennakkotieto • Preliminär uppgift • Preliminary data	*
Korjattu luku • Korrigerat tal • Corrected figure	◆
Miehiä • Män • Males	M
Naisia • Kvinnor • Females	N – Kv.

Vaaka- ja pystysuora viiva, joka katkaisee aikasarjan, osoittaa, että viivan eri puolilla olevat tiedot eivät ole täysin verrannollisia. • En vågrät eller lodrät linje som avskär en tidsserie markerar att uppgifterna på ömse sidor om linjen inte är fullt jämförbara. • A horizontal line drawn across a time series shows substantial breaks in the homogeneity of a series.

Alue ja ympäristö Område och miljö Area and environment

Kuvio- ja taulukkuuettelo

Figur- och tabellförteckning

List of diagrams and tables

	Asukkaita maa-km² kohti suurpiireittäin 2013	14
	Befolkning per km ² land stordistriktsvis	
	Population density by major district	
	Helsingin kulutusta vastaavat kasvihuonekaasupäästöt 1990–2012 muutos-%	14
	Utsläpp av växthusgaser motsvarande konsumtionen i Helsingfors förändr-%	
	Green house gas emissions corresponding to consumption in Helsinki	
	Ilman lämpötila Kaisaniemen havaintoasemalla 1975–2012	20
	Luftens temperatur vid Kajsaniemi mätningstation	
	Air temperature at Kaisaniemi meteorological site	
1.1	Pinta-ala ja väestötiheys suurpiireittäin 2013	13
	Areal och folktäthet stordistriktsvis	
	Area and population density by major district	
1.2	Maanomistus 2013	13
	Markägarskap	
	Land ownership	
1.3	Rakennusviraston katu- ja puisto-osaston hallinnassa olevat vihalueet 2013	15
	Grönområden förvaldade av Byggnadskontorets gatu- och parkavdelning	
	Green areas managed by the city's Public Works Department's Street and Park Unit	
1.4	Ilman lämpötila ja vedenkorkeus 1995–2012	15
	Luftens temperatur och vattenståndet	
	Air temperature and water-level	
1.5	Sade, kosteus ja aurinkoisuus 2000–2012	16
	Nederbörd, fuktighet och solsken	
	Precipitation, humidity and hours of sunshine	
1.6	Hengitettävien hiukkasten, typpidioksidin ja otsonin pitoisuudet 2005–2012	16
	Halter av inandningsbara partiklar, kvävedioxid och ozon i luften	
	Respirable particles, nitrogen dioxide and ozone in the air	
1.7	Helsingin kulutusta vastaavat kasvihuonekaasupäästöt 1990–2012	17
	Utsläpp av växthusgaser motsvarande konsumtionen i Helsingfors	
	Green house gas emissions corresponding to consumption in Helsinki	
1.8	Jäteveden puhdistus 2000–2012	17
	Rening av avloppsvatten	
	Sewage treatment	

1.9	Eräiden Helsingin merialueiden veden laadun kehittyminen 1988–2012 kuvattuna veden laatuluokilla	18
	Utvecklingen av vattnets kvalitet på vissa havsområden i Helsingfors efter kvalitetsklass	
	Development of water quality in the Helsinki sea area by water quality classification	
1.10	Ämmässuon kaatopaikalla vastaanotettu jäte lajeittain 2000–2012	19
	Avfall mottaget på Käringmossens avstjälplingsplats enligt slag	
	Waste received at Ämmässuo dump by waste class	
1.11	Ongelmajäte- ja hyötyjättekertymät pääkaupunkiseudulla 2000–2012	19
	Problem- och nyttoavfall insamlat i Huvudstadsregionen	
	Problem waste and recycled matter collected by Helsinki Metropolitan Area	

Käsitteet ja määritelmät

Pinta-ala ja maanomistus. Tiedot Helsingin kaupungin pinta-alasta ja maanomistuksesta Helsingin kaupungin alueella ja sen ulkopuolella ovat kiinteistöviraston ilmoittamia, Helsingin kuntatietojärjestelmän 1.1.2013 tilanteen mukaisesti. Sisävedet sisältyvät pinta-alatietoihin, mutta eivät sisälly maanomistustietoihin. Tiedot viheralueista sisältävät asemakaavoitetuilla alueilla sijaitsevat viheralueet ja osan yleiskaavassa sijaitsevista viheralueista.

Ilman lämpötila ja vedenkorkeus. Lämpötilat on mitattu Kaisaniemen havaintoasemalla. Vuorokauden keskilämpötila lasketaan kyseisen vuorokauden havaintojen keskiarvona. Vuorokauden ylimmät ja alimmat lämpötilat mitataan edellisillan klo 20 ja mittauspäivän klo 20 väliseltä ajalta. Vedenkorkeus mitataan meren pinnasta Kaivopuiston rannassa.

Sademäärä, ilmankosteus ja auringonpaiste aika. Sademäärä ja ilmankosteus mitataan Kaisaniemen havaintoasemalla. Vuorokautinen sademäärä mitataan mittauspäivän aamun klo 8 ja seuraavan päivän aamun klo 8 väliseltä ajalta. Auringonpaiste aika mitataan Kumpulan havaintoasemalla.

Ilmanlaatu. Helsingin seudun ympäristöpalvelut seuraa ilmanlaatua muun muassa Helsingissä Mannerheimintie 5:ssä ja Vallilassa sekä Espoossa Leppävaarassa ja Vantaalla Tikkurilassa. Asemilla mitataan tärkeimpien kaupunki-ilmansaasteiden kuten esimerkiksi hengitettävien hiukkasten, typpidioksidin ja otsonin pitoisuuksia.

Kasvihuonekaasupäästöt. Käsittää kulutusta vastaavat päästöt vuodesta 1990 asukaskohtaisesti sekä kokonaispäästönä. Sähkön ja kaukolämmön yhteistuotannon aiheuttamat päästöt on laskettu ns. hyödynjakomenetelmällä. Kaukolämmön päästöt määräytyvät paikallisen energiantuotannon ja -kulutuksen mukaan. Kulutussähkön päästöt on laskettu Suomen valtakunnallisen energiantuotannon mukaan (hyödynjakomenetelmä) sekä kaupungin sähkönkäytön mukaan. Sähkölämmityksen päästöt on laskettu ns. välisähkön päästöjen mukaan eli käyttäen keskimääräisen sähköntuotannon ja ns. marginaalisähköntuotannon välillä olevaa päästökerrointa.

Kiinteistöjen erillislämmityksen päästöt on laskettu rakennuskannan pinta-alojen ja oletetun ominaislämmönkulutuksen mukaan. Liikenteen päästöihin sisältyvät tie- ja vesiliikenne sekä raideliikenne aluerajojen sisäpuolella. Teollisuuden ja työkoneiden päästöt pohjautuvat kevyen polttoöljyn myyntiin ja muut päästötiedot ilmoituslupavollisten teollisuuslaitosten Valtion valvonta- ja kuormitustietojärjestelmään (VAHTI) ilmoittamiin tietoihin.

Jäteveden puhdistus. Helsingin jätevesipuhdistamolta mereen johdettavan veden ja rehevöittävien päästöjen kuten BHK₇:n, fosforin ja typen määrä. Biologinen hapenkulutus, BHK₅, kuvaa happea kuluttavan orgaanisen aineen määrää.

Meriveden laatu. Helsingin ympäristökeskus seuraa meriveden laatua useissa pisteissä Helsingin ranta-alueilla. Laatu luokitetaan taulukon yhteydessä.

Jäte, ongelma- ja hyötyjäte. Pääkaupunkiseudulla kertyvää jätettä vastaanottaa Ämmässuon kaatopaikka. Kotitalouksien ongelmajätettä vastaanottavat Helsingin seudun ympäristöpalvelun järjestämät keräyspisteet ja Sortti-asetat. Yritysten ongelmajätettä vastaanottaa Helsingin Kivikon ongelmajätelaitos ja suuremmat erät Riihimäen Ekokemin toimipiste. Ämmässuon kaatopaikka vastaanottaa: 1. Sekajätettä, jolla tarkoitetaan asumisesta syntyvää jätettä ja muuta siihen verrattavissa olevaa teollisuus-, liike- ja palvelutoiminnassa syntyvää jätettä, jota ei määräysten mukaan lajitella lajikohtaisesti erikseen, 2. Biojätettä, joka sisältää biojätekeräyksen kertymän, 3. Muuta jätettä, joka koostuu muista kaatopaikalle tuoduista jätteistä.

Begrepp och definitioner

Areal och markägareförhållanden. Uppgifterna om Helsingfors yta (areal) och om Helsingfors stads markägarskap inom och utanför stadens gränser (läget 1.1.2013) har fått från Helsingfors stads fastighetskontors system för kommundata. Sjöar, åar och dammar ingår i uppgifterna om yta, men inte i uppgifterna om markägarskap. Uppgifterna om grönområden innehåller de detaljplanerade grönområdena och en del av de generalplanerade grönområdena.

Luftens temperatur och vattenståndet. Temperaturerna är uppmätta vid **Kajsaniemi observationsstation**. Ett dygns medeltemperatur räknas som genomsnittet av de observationer som gjorts under det. Extremvärdena är mätta mellan kl. 20.00 dagen före observationsdagen och kl. 20.00 själva observationsdagen. Vattenståndet är mätta vid havsytan i Brunnsparken.

Nederbörd, fuktighet och solsken. Nederbörd och luftfuktighet mäts vid **Kajsaniemi observationsstation**. Nederbörden per dygn mäts mellan kl. 8.00 vederbörande dag och klockan 8.00 följande dag. **Antalet solskenstimmar mäts vid observationsstationen i Gumtäkt.**

Luftkvalitet. Helsingforsregionens miljötjänster (HRM) observerar luftkvaliteten bland annat vid Mannerheimvägen 5 och i Vallgård i Helsingfors samt i Alberga (i Esbo) och i Dickursby (i Vanda). Vid mätstationerna observeras halterna av de viktigaste föroreningarna i stadsluften, såsom inandningsbara partiklar, kvävedioxid och ozon.

Växthusgasutsläpp. Omfattar utsläpp motsvarande konsumtionen per invånare och totalt från och med år 1990. Utsläppen av samproduktion av el- och värme har beräknats med hjälp av en s.k. nyttofördelningsmetod. Fjärrvärmens utsläpp avgörs enligt lokal energiproduktion och -konsumtion. Utsläppen av konsumtionselektricitet har beräknats enligt energiproduktionen i hela Finland (nyttofördelningsmetoden) samt enligt stadens elkonsument. Utsläppen p.g.a. eluppvärmning har beräknats genom att använda utsläppskoefficienten mellan genomsnittlig elproduktion och den s.k. marginella elproduktionen.

Utsläpp p.g.a. uppvärmning av enskilda fastigheter har beräknats enligt byggnadsbeståndets yta och en antagen specifik värmekonsument. Trafikens utsläpp inbegriper väg- och vattentrafiken samt rälstrafiken inom vederbörande område. Utsläpp p.g.a. industri och arbetsmaskiner baserar sig på försäljning av lätt brännolja. Övriga uppgifter om utsläpp baserar sig på de uppgifter de anmälningskyl-

diga industrianläggningarna har givit till VAHTI, dvs. statens system för data om övervakning och belastning.

Rening av avloppsvatten. Mängden vatten och gödande utsläpp, såsom BHK₇, fosfor och kväve, som leds ut i havet från Helsingfors avloppsreningsverk. Den biologiska syreförbrukningen BSF₇ står för mängden syreförbrukande organiskt material.

Havsvattnets kvalitet. Helsingfors stads miljöcentral mäter havsvattnets kvalitet på många ställen vid Helsingfors stränder. Kvalitetsklassificeringen finns i samband med tabellen.

Avfall, problem – och nyttoavfall. Avfall som uppstår i Huvudstadsregionen tas emot på Kärringmossens soptipp. Problemafval från hushållen mottags vid samkommunen Helsingforsregionens miljötjänster HRM:s insamlingsställen och Sortti-stationer. Problemafval från företag tas emot vid HRM:s problemavfallsstation i Stensböle i Helsingfors och större partier av Ekokem i Riihimäki.

Soptippen i Kärringmossen tar emot: 1. Blandavfall, varmed avses dels avfall som uppkommer vid boende, dels därmed jämförbart avfall från industri-, affärs- eller serviceverksamhet av sådant slag som inte enligt bestämmelserna behöver sorteras. 2. Bioavfall, som inbegriper det som uppsamlas inom bioavfallsinsamlingen. 3. Övrigt avfall, som är allt övrigt avfall som hämtas till soptippen.

Maankäyttö 2012

Markanvändning

Land use

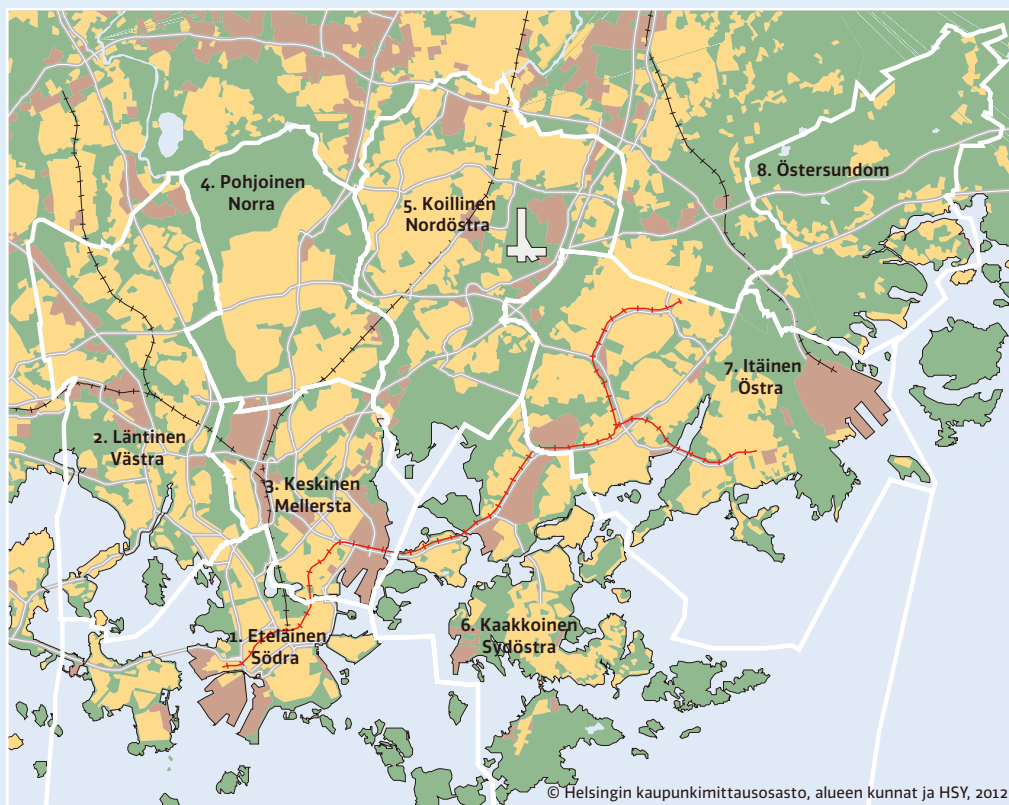
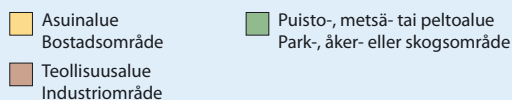

Pinta-ala ja väestötiheys suurpiireittäin 2013

Areal och folktäthet stordistriktsvis

Area and population density by major district

	Pinta-ala • Areal, km ²		Asukkaita maa-km ² kohti • Befolkning per km ² land
	Yhteensä • Totalt	josta maata ¹ • därav land ¹	
1. Eteläinen suurpiiri • Södra stordistriktet	152,7	17,9	5 813
2. Läntinen suurpiiri • Västra stordistriktet	36,5	30,5	3 413
3. Keskinen suurpiiri • Mellersta stordistriktet	17,7	15,8	5 359
4. Pohjoinen suurpiiri • Norra stordistriktet	23,2	23,2	1 790
5. Koillinen suurpiiri • Nordöstra stordistriktet	37,6	36,4	2 623
6. Kaakkoinen suurpiiri • Sydöstra stordistriktet	362,4	25,2	1 911
7. Itäinen suurpiiri • Östra stordistriktet	56,5	37,5	2 821
8. Östersundomin suurpiiri • Östersundoms stordistrikt	28,7	26,2	81
Tilastoaluejaon ulkopuoliset saaret • Öarna utanför stordistrikter	3,6	3,6	
Koko kaupunki • Hela staden	719,0	216,3	2 792
Esboo • Esbo	528,0	330,2	778
Vantaa • Vanda	240,3	240,3	854
Kauniainen • Grankulla	6,0	6,0	1 485
Helsingin seutu • Helsingforsregionen	5 518,0	3 840,8	360

¹ Ml. sisävesi. • Inkl. sötvattendrag

Lähde: Kiinteistöviraston kaupunkimittausosasto, Helsingin kuntatietojärjestelmä ja Maanmittauslaitos.

Källa: Fastighetskontorets stadsmättningsavdelning, Helsingfors kommundatasystem och Lanmäteriverket.

Maanomistus¹ 2013

Markägarskap¹

Land ownership

	km ²	%
Helsingin kaupunki • Helsingfors stad	133,6	62,4
Suomen valtio • Finska staten	17,7	8,3
Yksityiset henkilöt • Privatpersoner	21,1	9,8
Asunto Oy • Bostads-AB	18,6	8,7
Muut • Övriga	23,0	10,8
Yhteensä • Totalt	214,0²	100
Helsingin kaupungin maanomistus kaupungin alueen ulkopuolella • Helsingfors stads markägarskap utanför stadens gränser	59,0	
Helsingin kaupungin maanomistus yhteensä • Helsingfors stads markägarskap sammanlagt	192,6	

¹ 25.10.2013

² Pl. sisävedet. • Exkl. sötvattendrag.

Lähde: Kiinteistöviraston kaupunkimittausosasto, Helsingin kuntatietojärjestelmä.

Källa: Fastighetskontorets stadsmättningsavdelning, Helsingfors kommundatasystem.

Asukkaita maa-km² kohti suurpiireittäin 2013

Befolkning per km² land stordistriktsvis
Population density by major district

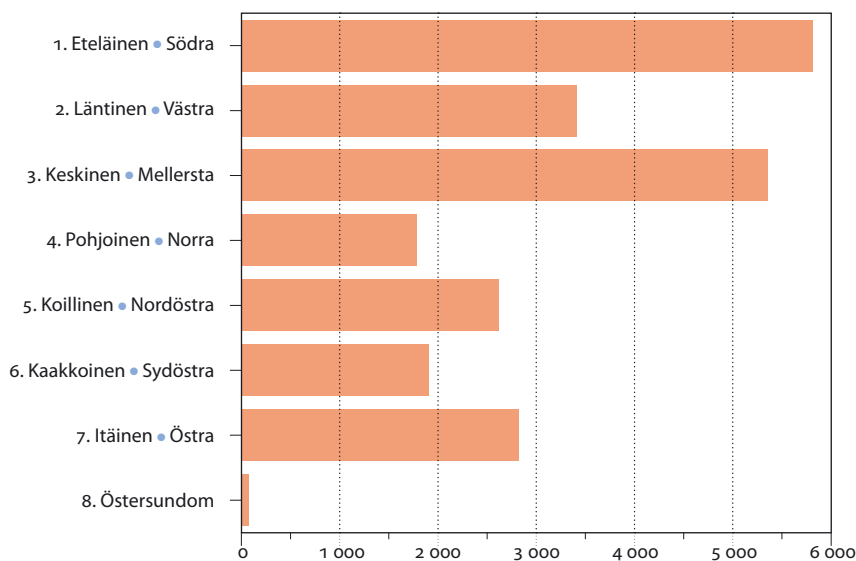

Lähde: Kiinteistöviraston kaupunkimittausosasto, Helsingin kuntatietojärjestelmä ja Maanmittauslaitos.
Källa: Fastighetskontorets stadsmättningsavdelning, Helsingfors kommundatasystem och Lanträttsverket.

Helsingin kulutusta vastaavat kasvihuonekaasupäästöt muutos-% 1990–2012

Utsläpp av växthusgaser motsvarande konsumtionen i Helsingfors förändr-%
Green house gas emissions corresponding to consumption in Helsinki

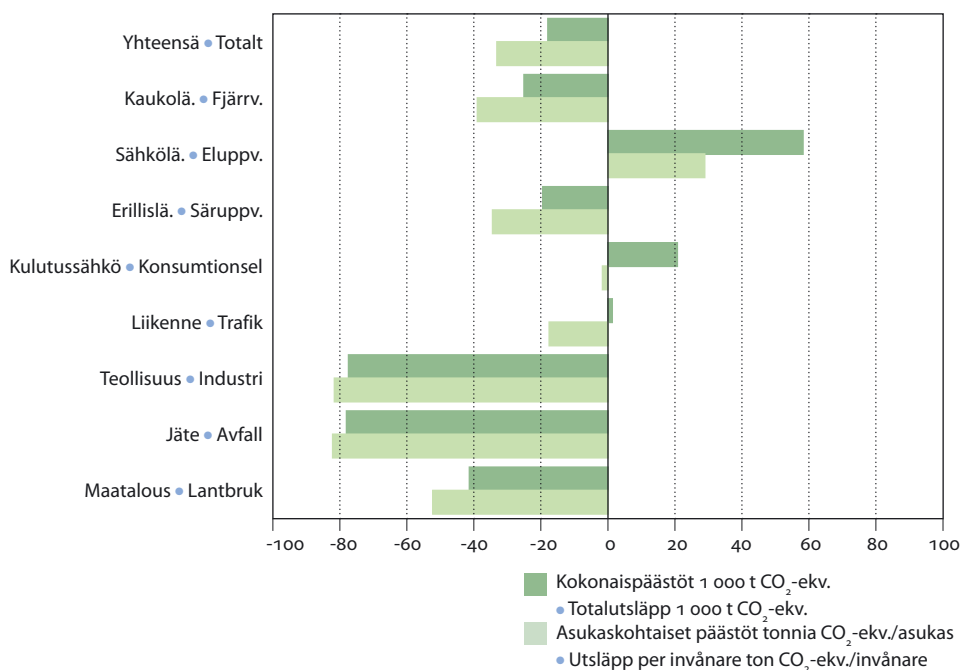

Lähde: Ympäristökeskus.
Källa: Miljöcentralen.

Rakennusviraston katu- ja puisto-osaston hallinnassa olevat viheralueet¹ 2013

Grönområden förvaltade av Byggnadskontorets gatu- och parkavdelning¹
Green areas managed by the city's Public Works Department's Street and Park Unit

	Km ²	%
Viheralueet • Grönområden		
Rakennetut puistot • Byggda parker	9,16	12,7
Maisemapellot ja niityt • Landskapsåkrar och ängar	9,80	13,6
Taajamametsät • Skogar inom staden	45,08	62,5
Luonnonsuojelu • Naturskydd	6,04	8,4
Muut • Övriga	2,00	2,8
Yhteensä • Totalt	72,08	100

¹ Sisältävät asemakaavoitetut ja osan yleiskaavoitetuista viheralueista 3.4.2013. • Innehåller de stadsplanerade och en del av de generalplanerade grönområdena.

Lähde: Rakennusvirasto, yleisten alueiden rekisteri.

Källa: Byggnadskontorets register över allmänna områden.

Ilman lämpötila ja vedenkorkeus 1995–2012

Luftens temperatur och vattenståndet
Air temperature and water-level

	Ilman lämpötila ¹			Vedenkorkeus ²		
	• Luftens temperatur ¹ Keskilämpö • Medeltemperatur C	Ylin • Max.	Alin • Min	• Vattenståndet ² Keskimäärin • Medeltal cm	Ylin • Max.	Alin • Min.
1995	6,2	27,7	-24,4	8	94	-56
2000	7,2	26,3	-18,0	6	85	-51
2005	6,6	29,6	-18,3	4	151	-44
2010	5,0	30,1	-22,6	-10	64	-93
2011	7,2	29,3	-23,9	5	111	-50
2012	5,9	26,6	-26,2	6	105	-53
I	-3,4	4,6	-15,9	38	105	-14
II	-6,8	3,9	-26,2	-11	31	-53
III	0,8	9,3	-14,3	5	36	-25
IV	4,1	14,8	-5,5	-1	37	-32
V	10,9	22,5	3,5	-12	24	-32
VI	13,7	24,5	5,6	-1	25	-27
VII	17,7	26,6	10,2	3	32	-21
VIII	16,0	24,2	8,0	0	27	-21
IX	12,5	19,8	5,3	25	54	-11
X	6,7	14,0	-6,2	24	62	-17
XI	4,2	8,9	-7,5	15	55	-39
XII	-5,3	2,5	-16,2	-12	24	-46

¹ Kajsaniemen havaintoasemalla. • Vid Kajsaniemi observationsstation.

² Meren pinnassa Kaivopuiston rannassa. • Vid havsytan vid Brunnsparken.

Lähde: Ilmatieteen laitos.

Källa: Meteorologiska institutet.

Sade, kosteus ja aurinkoisuus 2000–2012

Nederbörd, fuktighet och solsken
Precipitation, humidity and hours of sunshine

Havaintoasema • Observationstation

Kaisaniemi • Kaisaniemi

Sademäärä • Nederbörd

Yhteensä • Totalt, mm

Suurin päivässä

• Största på en dag
mm

Sadepäiviä

• Nederbörd-
dagar,
≥ 1,0 mm

Lumen syvyys

15. pnä¹, cm
• Snödjup 15.
dagen¹ i mån

Ilman suhteel-

teellinen kosteus
• Luftens relativa
fuktighet, %

Kumpula • Gumtäck

Auringonpaiste-

tuntien lukumäärä

• Antal solskens-
timmar

	Sademäärä • Nederbörd Yhteensä • Totalt, mm	Suurin päivässä • Största på en dag mm	Sadepäiviä • Nederbörd- dagar, ≥ 1,0 mm	Lumen syvyys 15. pnä ¹ , cm • Snödjup 15. dagen ¹ i mån	Ilman suhteel- teellinen kosteus • Luftens relativa fuktighet, %	Kumpula • Gumtäck Auringonpaiste- tuntien lukumäärä • Antal solskens- timmar
2000	707	25,9	115	7	81	1 982
2005	613	31,2	93	25	78	..
2010	587	27,5	120	58	78	1 694
2011	729	52,0	119	47	81	1 961
2012	906	25,1	147	33	82	1 677
I	90	13,3	18	6	87	22
II	61	15,3	12	43	86	46
III	36	12,1	8	33	79	157
IV	55	16,8	12	–	77	152
V	65	16,3	8	–	67	329
VI	88	24,9	10	–	76	280
VII	54	16,9	8	–	80	266
VIII	39	12,9	6	–	80	208
IX	160	25,1	17	–	87	120
X	93	15,3	16	–	89	65
XI	80	19,1	13	–	89	28
XII	85	8,8	19	27	88	4

¹ Vuositiedon ajankohta maaliskuun 15. päivää. • Tidpunkten för årsuppgiften är 15 mars.

Lähde: Ilmatieteen laitos.

Källa: Meteorologiska institutet.

Hengitettävien hiukkasten, typpidioksidin ja otsonin pitoisuudet
2005–2012Halter av inandningsbara partiklar, kvävedioxid och ozon i luften
Respirable particles, nitrogen dioxide and ozone in the air

Ilmanlaatu • Luftkvaliteten	Vuosikeskiarvo • Årsmedeltal, µg/m ³			
	2005	2010	2011	2012
Hengitettävät hiukkaset, PM ₁₀ • Inandningsbara partiklar, PM ₁₀				
Mannerheimintie 5 ¹ • Mannerheimvägen 5 ¹	30	25	24	21
Kallio • Berghäll	15	15	15	13
Leppävaara ² • Alberga ²	23	15	20	17
Tikkurila • Dickursby	23	16	15	12
Typpidioksidipitoisuus, NO ₂ • Kvävedioxidhalt, NO ₂				
Mannerheimintie 5 ¹ • Mannerheimvägen 5 ¹	43	41	39	37
Kallio • Berghäll	22	23	20	20
Leppävaara ² • Alberga ²	24	28	27	26
Tikkurila • Dickursby	30	30	28	25
Otsonipitoisuus, O ₃ • Ozonhalt, O ₃				
Mannerheimintie 5 ¹ • Mannerheimvägen 5 ¹	37	39	40	39
Kallio • Berghäll	48	48	50	48
Tikkurila • Dickursby	46	44	45	45

¹ Mittaus aloitettu vuonna 2005. • Mätningen inleddes år 2005.² Mittausaseman sijainti muuttui vuosien 2005 ja 2010 alussa. • Mätstationens läge ändrades i början av 2005 och 2010.

Lähde: Helsingin seudun ympäristöpalvelut. Ilmanlaatu pääkaupunkiseudulla.

Källa: Helsingforsregionens miljötjänster. Luftkvaliteten i Huvudstadsregionen.

Helsingin kulutusta vastaavat kasvihuonekaasupäästöt 1990-2012

Utsläpp av växthusgaser motsvarande konsumtionen i Helsingfors
Green house gas emissions corresponding to consumption in Helsinki

	Kokonaispäästöt, 1 000 t CO ₂ -ekv. • Totalutsläpp, 1 000 t CO ₂ -ekv.						1990-2012 muutos-% förändr.-%
	1990	2000	2005	2010	2011	2012	
Yhteensä • Totalt	3 615,5	3 294,5	3 446,4	3 222,9	3 080,9	2 969,7	-17,9
Kaukolämpö • Fjärrvärme	1 808,9	1 350,9	1 384,0	1 352,5	1 329,2	1 356,4	-25,0
Sähkölämmitys • Eluppvärmning	84,9	109,1	122,1	133,4	133,4	134,3	58,2
Erillislämmitys • Säruppvärmning	126,2	121,8	110,6	106,0	106,0	101,7	-19,4
Kulutussähkö • Konsumtionsel	516,4	701,4	921,1	851,8	757,5	623,2	20,7
Liikenne • Trafik	649,8	704,5	748,0	693,9	669,0	657,9	1,3
Teollisuus ja työkonelit							
• Industri och arbetsmaskiner	180,7	113,2	91,5	41,7	42,1	40,9	-77,4
Jätteen ja jäteveden käsittely							
• Behandling av avfall och avfallsvatten	246,5	192,3	67,5	42,4	42,4	54,2	-78,0
Maatalous • Lantbruk	2,0	1,4	1,4	1,2	1,2	1,2	-41,3

	Asukaskohtaiset päästöt, tonnia CO ₂ -ekv./asukas • Utsläpp per invånare, ton CO ₂ -ekv./inv.						1990-2012 muutos-% förändr.-%
	1990	2000	2005	2010	2011	2012	
Yhteensä • Totalt	7,3	5,9	6,1	5,5	5,2	4,9	-33,1
Kaukolämpö • Fjärrvärme	3,7	2,4	2,5	2,3	2,2	2,2	-38,9
Sähkölämmitys • Eluppvärmning	0,2	0,2	0,2	0,2	0,2	0,2	28,9
Erillislämmitys • Säruppvärmning	0,3	0,2	0,2	0,2	0,2	0,2	-34,4
Kulutussähkö • Konsumtionsel	1,0	1,3	1,6	1,4	1,3	1,0	-1,6
Liikenne • Trafik	1,3	1,3	1,3	1,2	1,1	1,1	-17,5
Teollisuus ja työkonelit							
• Industri och arbetsmaskiner	0,4	0,2	0,2	0,1	0,1	0,1	-81,6
Jätteen ja jäteveden käsittely							
• Behandling av avfall och avfallsvatten	0,5	0,3	0,1	0,1	0,1	0,1	-82,1
Maatalous • Lantbruk	0,0	0,0	0,0	0,0	0,0	0,0	-52,2

Lähde: Helsingin kaupungin ympäristökeskus.
Källa: Helsingfors stads miljöcentralen.

Jäteveden puhdistus 2000-2012

Rening av avloppsvatten
Sewage treatment

	Jätevesimäärä, milj. m ³ • Avloppsvattenmängd	Ainevirtaama mereen • Ämnesföring yt i havet		Fosfori • Fosfor	Typpi • Kväve
		Biologinen hapenkulutus (BHK ₅) • Biologisk syreförbrukning (BS ₅) Tonnia/vuosi • Ton/år			
2000	98,9		1 285	52	1 385
2005	99,3		600	24	480
2010	92,8		939	29	634
2011	102,8		594	20	473
2012	113,8		763	26	593

Lähde: HSY, Helsingin seudun ympäristöpalvelut.
Källa: HRM, Helsingforsregionens miljötjänster.

Eräiden Helsingin merialueiden veden laadun kehittyminen 1988–2012 kuvattuna veden laatuluokilla

Utvecklingen av vattnets kvalitet på vissa havsområden i Helsingfors efter kvalitetsklass
Development of water quality in the Helsinki sea area by water quality classification

1988–90 1992–95 1998–2000 2004–06 2007–09 2010–12

Merialue • Havsområde

Läntiset lahtialueet • Västra vikområdena

Laajalahti • Bredviken	IV	III	III	III	III	III
Lehtisaarenselkä • Lövöfjärden	III	III	III	III	III	III
Seurasaarenselkä • Fölisöfjärden	III	III	III	III	III	III
Lauttasaarenselkä • Drumsöfjärden	III	III	III	III	III	III

Keskiset lahtialueet • Mellersta vikområdena

Vanhankaupunginselkä • Gammelstadsfjärden	V	IV	IV	IV	IV	IV
Tullisaarenselkä • Turholmsfjärden	IV	III	IV	III	IV	IV
Kruunuvuorenselkä • Kronbergfjärden						
Katajanokan edusta • Utanför Skatudden	IV	IV	IV	III	III	III
Eteläosa • Södra delen	III	III	III	III	III	III

Itäiset lahtialueet • Östra vikområdena

Vartiokylänlahti • Botbyviken	III	III	III	III	III	III
Eteläosa • Södra delen	III	III	III	III	III	III

Sisäsaaristo • Inre skärgården

Särkänalmi • Långgörsundet	III	III	III	III	III	III
Westendinselkä • Westendfjärden	III	III	III	III	III	III
Melkinselkä • Melköfjärden	III	II	III	III	III	III
Skatanselkä • Skatafjärden	III	II	II	II	II	II
Villasaarenselkä • Ullholmsfjärden	III	II	II	III	III	III

Ulkosaaristo • Yttre skärgården

Katajaluodon alue • Stora Enskärs område	II	III	III	II	III	III
Länsi-Tontun alue • Västertokan	II	II	II	II	II	II

Luokkaa vastaavan vesistön kuvaus lyhyesti: • Kort beskrivning av vattenklasserna:

- | | | |
|-----|-------------|---|
| I | Erinomainen | Vesialue on yleensä karu ja kirkasvetinen; soveltuu erittäin hyvin eri käyttömuotoihin. |
| | Utmärkt | Vattenområdet är i allmänhet kargt med klart vatten; passar utmärkt för olika ändamål. |
| II | Hyvä | Vesialue on lähes luonnontilainen tai lievästi rehevöitynyt; soveltuu hyvin eri käyttömuotoihin. |
| | God | Vattenområdet är nästan i naturtillstånd eller bara svagt eutrofierad; passar bra för olika ändamål. |
| III | Tyydyttävä | Vesialue on ihmisen toiminnan lievästi likaama tai luonnostaan huomattavan rehevä; soveltuu tyydyttävästi useimpiin käyttömuotoihin. |
| | Nöjaktig | Vattenområdet är svagt nedsmutsat av mänsklig verksamhet eller märkbart frodigt av naturen; passar nöjaktigt för olika ändamål. |
| IV | Välttävä | Vesialue on ihmisen toiminnan voimakkaasti likaama; soveltuu vain sellaisiin käyttötarkoituksiin, joiden vedenlaatuvaatimukset ovat vähäiset. |
| | Försvärlig | Vattenområdet är kraftigt nedsmutsat av mänsklig verksamhet; passar bara för sådana ändamål där kraven på vattnets renhet är låga. |
| V | Huono | Vesialue on ihmisen toiminnan pilaama; soveltuu huonosti mihinkään käyttötarkoitukseen. |
| | Dålig | Vattenområdet är förstört av människan; lämpar sig dåligt för något som helst ändamål. |

Lähde: Helsingin kaupungin ympäristökeskus.

Källa: Helsingfors stads miljöcentral.

Ämmässuon kaatopaikalla vastaanotettu jäte¹ lajeittain 2000–2012

Avfall¹ mottaget på Käringmossens avstjälningsplats enligt slag
Waste received at Ämmässuo dump by waste class

	2000	2005	2010	2011	2012
Yhteensä • Totalt	512,2	528,8	478,2	502,2	503,6
Sekajäte • Blandavfall	377,1	288,0	257,3	249,7	238,3
Biojäte • Bioavfall	33,8	43,5	56,7	52,6	48,5
Muut jätelajit • Övriga avfallslag	101,3	197,3	164,1	199,9	216,8

¹ Ei sisällä maa-aineksia, asfalttia, murskattua betonia ja tiiliä. • Exkl. jord, asfalt, krossad betong och tegel.

Lähde: HSY, Helsingin seudun ympäristöpalvelut. Jätehuolto
Källa: HRM, Helsingforsregionens miljötjänster. Avfallshantering

Ongelmajäte- ja hyötyjättekertymät pääkaupunkiseudulla 2000–2012

Problem- och nyttoavfall insamlat i Huvudstadsregionen
Problem waste and recycled matter collected by Helsinki Metropolitan Area

	2000 Tonnia • Ton	2005	2010	2011	2012
Ongelmajättekertymät yhteensä					
• De samlade mängderna problemavfall totalt	1 635	8 203	7 726	7 570	6 845
Paristot • Batterier	50	51	55	55	19
Lyijyakut • Blyackumulatörer	821	533	349	254	231
Jäteöljyt • Spillolja	242	190	134	183	183
Maalijätteet • Färgavfall	308	380	700	772	782
Tartuntajäte • Smittofarligt avfall	1	3	6	7	7
Muut ongelmajätteet ¹ • Annat problemavfall ¹	213	7 046	6 482	6 299	5 747
Hyötyjättekertymät yhteensä					
• De samlade mängderna återvinnbart avfall totalt	40 915	57 863	77 015	76 419	72 361
Jätepuu ² • Virkesavfall ²	2 885	8 104	14 731	17 864	18 147
Metalliromu ³ • Metallskröt ³	2 429	2 844	3 457	3 821	3 564
Lasi • Glas	1 777	1 383	2 089	2 172	2 150
Biojäte • Bioavfall	33 824	45 532	56 738	52 562	48 500

¹ Vuoden 2002 alusta ongelmajätteiksi luokitellaan myös kylmälaitteet, televisiot, monitorit ja kylästetty puu. • Sedan början av år 2002 räknas även kylaggregat, televisioner, monitorer och impregnerat trä som problemavfall.

² Puun vastaanotto siirtynyt rakennusjätteen käsittelylaitoksen (Ekopark Oy) hoidettavaksi. • Mottagning av virkesavfall ges över till anläggningen för hantering av byggdandsavfall (aktiebolaget Ekopark Oy).

³ Siirtynyt tuottajayhteisöjen (SER-tuottajayhteisö ry ja ERP Finlandia) hoidettavaksi. • Är hädanefter på producenternas (SER-tuottajayhteisö ry och ERP Finlandia) ansvar.

Lähde: HSY, Helsingin seudun ympäristöpalvelut. Jätehuolto
Källa: HRM, Helsingforsregionens miljötjänster. Avfallshantering

Ilman lämpötila Kaisaniemen havaintoasemalla 1975–2012

Luftens temperatur vid Kaisaniemi mätningstation

Air temperature at Kaisaniemi meteorological site

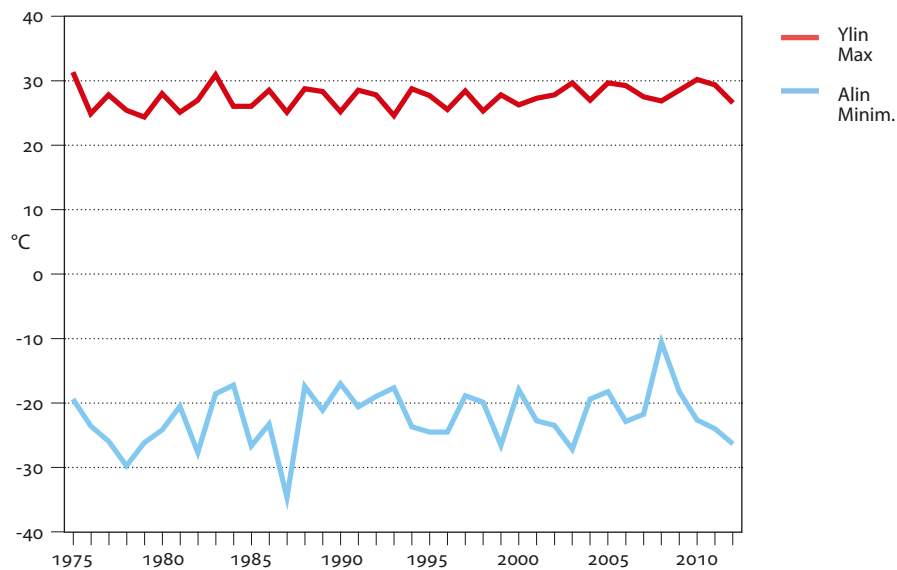

Lähde: Ilmatieteen laitos.
 Källa: Meteorologiska institutet.

Väestö Befolkning Population

Kuvio- ja taulukkuuettelo

Figur- och tabellförteckning

List of diagrams and tables

	Väestö äidinkielen ja iän mukaan 1.1.2013	28
	Befolkning enligt modersmål och ålder Population by language and age	
	Väestö äidinkielen mukaan 1.1.1870–2013	37
	Befolkning enligt modersmål Population by language	
	Väestö 1.1.1950–2013	43
	Befolkningen Population	
	Syntyneisyys, kuolleisuus ja muuttaneisuus 1950–2012	52
	Nativitet, dödlighet och flyttningstal Nativity, mortality and migration rate	
	Nettomuutto muuttoalueen mukaan 1972–2012	58
	Nettolyttningen enligt flyttningssområde Net migration by area of migration	
	Syntyneiden enemmyys, nettomaassamuutto ja nettomaahanmuutto 1960–2012	61
	Födelseöverskott samt nettomigration inom och till landet Birth surplus and net migration within and to the country	
2.1	Helsingin väestö 1875–2013	27
	Helsingfors befolkning Population	
2.2	Helsingin väestö iän ja sukupuolen mukaan 1980–1.1.2013	29
	Helsingfors befolkning efter ålder och kön Population by age and sex	
2.3	Väestö 1.1.1990–2013 sekä väestöennuste 1.1.2023 piireittäin ja osa-alueittain	30
	Befolkning samt befolkningsprognos efter distrikt och delområde Population and population projection by district and City sub-district	
2.4	Väestö iän mukaan piireittäin ja osa-alueittain 1.1.2013	34
	Befolkning efter ålder, distrikt och delområde vid årsskiftet Population by age in districts and City sub-districts	
2.5	Väestö äidinkielen mukaan 1.1.1950–2013	37
	Befolkning efter modersmål Population by language	

2.6	Väestö äidinkielen ja iän mukaan 1.1.2013	38
	Befolkning enligt modersmål och ålder Population by language and age	
2.7	Väestö kansalaisuuden mukaan 1.1.2008–2013	39
	Befolkning efter medborgarskap Population by citizenship	
2.8	Suomen kansalaisuuden saaneet äidinkielen mukaan 1998–2012	39
	Personer som fått finländsk medborgarskap enligt modersmål Persons having received a Finnish citizenship, by mother tongue	
2.9	Suomen kansalaisuuden saaneet aikaisemman kansalaisuuden mukaan 1998–2012	40
	Personer som fått finländskt medborgarskap enligt tidigare medborgarskap Population by former citizenship	
2.10	Väestö uskonnollisen yhdyskunnan mukaan 1.1.2000–2013	40
	Befolkning enligt religionssamfund Population by religious affiliation	
2.11	Väestö syntymäpaikan ja iän mukaan 1.1.2013	41
	Befolkning enligt födelseort och ålder Population by birthplace and age	
2.12	Väestö iän mukaan 1.1.2005, 2010 ja 2013	42
	Befolkning efter ålder Population by age	
2.13	Väestö Helsingin seudun kunnissa 1.1.1970–2013	43
	Befolkning i Helsingforsregionens kommuner Population in the Helsinki Region	
2.14	Asuntokunnat henkilöluvun mukaan 1.1.1980–2013	44
	Bostadshushåll efter antal personer Dwelling households by number of occupants	
2.15	Perheet perhetyypin ja lasten iän mukaan 1990–2013	45
	Familjer enligt familjetyp och barnens ålder Families by type and age of children	
2.16	Helsingin väkiluku ja väestömuutokset 1960–2012	46
	Helsingfors folkmängd och befolkningsförändringar Population and vital statistics	
2.17	Väestömuutokset piireittäin 2012	48
	Befolkningens förändringar distriktsvis Vital statistics by district	
2.18	Solmitut avioliitot sekä avioerot 1971–2012	49
	Ingångna äktenskap samt skilsmässor Marriages and divorces	
2.19	Ikäryhmittäiset hedelmällisyysluvut 1971–2012	49
	Åldersdifferentierade fruktsamhetstal Age-specific fertility rates	
2.20	Syntyneet 1901–2012	50
	Födda Births	
2.21	Kuolleet 1901–2012	51
	Döda Deaths	

2.22	Elävänä syntyneet ja kuolleet 2012	52
	Levande födda och döda Live births and deaths	
2.23	Kuolleet iän ja sukupuolen mukaan 1995–2012	53
	Döda efter ålder och kön Deaths by age and sex	
2.24	Elinajanodote (Jäljellä oleva keskimääräinen elinaika) 1981–2012	54
	Förväntat antal levnadsår (Återstående medellivslängd) Life expectancy (Average expectation of remaining lifetime)	
2.25	Muuttoliike 1921–2012	56
	Flyttningsrörelsen Migration	
2.26	Muuttaneet iän ja sukupuolen mukaan 1986–2012	57
	In- och utflyttade efter ålder och kön Migration by age and sex	
2.27	Muuttoliike muuttoalueen mukaan 1981–2012	58
	Flyttningsrörelsen efter flyttningsområde Direction of migration	
2.28	Maassamuutto maakunnittain 2011 ja 2012	59
	Flyttningsrörelsen inom landet efter landskap Internal migration by county	
2.29	Helsingin ja Helsingin seudun muiden kuntien välinen nettomuutto 1991–2012	60
	Flyttningsrörelsen mellan Helsingfors och övriga kommuner i Helsingforsregionen Migration between Helsinki and the other municipalities in the Helsinki Region	
2.30	Pääkaupunkiseudun, muun Helsingin seudun ja Helsingin seudun muuttoliike 2000–2012	60
	Flyttningsrörelsen mellan Huvudstadregionen, övriga Helsingforsregionen och Helsingforsregionen Migration	
2.31	Helsingin seudun kuntien, Tampereen, Turun ja Oulun muuttoliike 2012	61
	Flyttningsrörelsen mellan Helsingfors, Tammerfors, Åbo och Uleåborg Migration	
2.32	Helsingin ja Helsingin seudun muiden kuntien välinen muuttoliike 1991–2012	62
	Flyttningsrörelsen mellan Helsingfors och övriga kommuner i Helsingforsregionen Migration between Helsinki and the other municipalities in the Helsinki Region	
2.33	16 vuotta täyttäneet maassamuuttajat koulutusasteen mukaan 1991–2011	63
	16 år fyllda som flyttat inom landet efter utbildningsnivå 16 year old migrants by level of education	

Käsitteet ja määritelmät

Väestön määrä ja rakenne

Helsingin väestö. Helsingissä vakituisesti asuva väestö. Kaikki ne henkilöt, joilla on kotipaikka eli ovat kirjoilla Helsingissä vuodenvaihteessa Väestörekisterikeskuksen (VRK) ylläpitämän väestötietojärjestelmän mukaan, kansalaisuudesta riippumatta.

Helsingissä asuvat vieraan valtion lähetystöön, kaupalliseen edustustoon tai lähetetyn konsulin virastoon kuuluvat henkilöt sekä näiden perheenjäsenet ja henkilökohtainen palveluskunta eivät kuulu Helsingin väestöön, elleivät ole Suomen kansalaisia. Sen sijaan Suomen ulkomailla olevien lähetystöjen ja kaupallisten edustus-

tojen helsinkiläinen henkilökunta sekä YK:n rauhanturvajoukoissa palvelevat luetaan Helsingin väestöön.

Ulkomaan kansalaisella on kotipaikka Helsingissä, jos hänen oleskelunsa on tarkoitettu kestämaan tai on kestänyt vähintään yhden vuoden. Turvapaikanhaki ja saa kotipaikan vasta, kun hänen hakemuksensa on hyväksytty.

Väestön määrä. Vuodenvaihteesta 1993/94 lähtien väestön määrä on ollut väestötietolain (507/93) mukaisesti vuodenvaihteen asukasluku. Tieto korvasi vuodesta 1875 käytetyn tammikuun 1. päivän tilanteen. Erona aikaisempaan on, että vuodenvaihteen asukasluvussa eivät ole mukana vuoden ensimmäisenä päivänä syntyneet ja muuttaneet. Ennen vuotta 1990 käytettiin henkikirjoitettua väestöä koskevaa tietoa. Väestötiedon lähde ovat vuosina 1875–1989 olleet henkikirjat ja vuodesta 1990 lähtien Väestörekisterikeskus. Väestörakenteen lähteenä ovat vuoteen 1984 asti olleet henkikirjat, vuosina 1985–1994 Helsingin väestötietojärjestelmä ja vuodesta 1995 alkaen Tilastokeskus. Selvyyden vuoksi taulukoiden otsikoinnissa käytetään 1.1.-ajankohtaa.

Keskiväkiluku on tilastovuoden alun ja lopun väkilukujen aritmeettinen keskiarvo.

Väkiluvun muutos on tilastovuoden alun ja lopun väkilukujen erotus.

Asuntokunnan muodostavat kaikki samassa asuinhuoneistossa vakinaisesti asuvat henkilöt.

Perheisiin kuuluvat yhdessä asuvat avio- tai avoliitossa tai rekisteröidyssä parisuhteessa (vuodesta 2003 alkaen) olevat henkilöt ja heidän naimattomat lapsensa, jompikumpi vanhemmista naimattomine lapsineen sekä lapsettomat avio- tai avoparit tai rekisteröidyssä parisuhteessa elävät. Perheen muodostavat vain yhdessä asuvat henkilöt, yksinäinen henkilö on perheisiin kuulumaton. Perheessä voi olla korkeintaan kaksi perättäistä sukupolvea. Jos yhdessä asuu useampia sukupolvia, muodostetaan perhe nuorimmasta sukupolvesta lähtien. Kukin henkilö voi kuulua vain yhteen perheeseen. Avoparit on muodostettu samassa asunnossa vakituisesti asuvista ja eri sukupuolta olevista puolisoittomista aikuisista, jos heidän ikäeronsa on alle 16 vuotta eivätkä he ole sisaruksia. Väestön perherakennetta koskevat tilastotiedot perustuvat väestö- ja asuntolaskentojen lisäksi VRK:n väestötietojärjestelmän tietoihin.

Väestömuutokset

Väestörekisterikeskus (VRK) kerää keskitetysti kaikki väestömuutoksia – syntymää, kuolemaa, avioliiton solmimista ja avioeroa sekä muuttoliikettä – koskevat ilmoitukset. Väestörekisterikeskus saa muutosilmoitukset väestörekisterin pitäjiltä, maistraateilta, tuomioistuimilta ym. Väestörekisterikeskus käsittelee ja tarkistaa aineiston sekä päivittää väestötietojärjestelmänsä jatkuvasti. Väestötietoja saadaan tilastomuodossa sekä Tilastokeskuksesta että Helsingin väestötietojärjestelmästä, joihin ne hankitaan VRK:sta.

Elävänä syntynyt lapsi on ilmoitettava VRK:n väestötietojärjestelmään kahden kuukauden kuluessa syntymästä. Syntynyt lapsi tilastoidaan sen rekisterin mukaan, johon lapsi on kirjattu.

Yleinen hedelmällisyysluku ilmaisee, kuinka monta elävänä syntynyttä lasta tuhatta 15–49-vuotiaista naista kohti on syntynyt vuoden aikana.

Kokonaishedelmällisyysluku saadaan laskemalla yhteen yhdelle ikävuodelle lasketut hedelmällisyysluvut. Näin saatu luku tarkoittaa laskennallista lasten määrää, jonka nainen synnyttää kyseisen vuoden hedelmällisyyden pysyessä voimassa naisen koko hedelmällisen kauden edellyttäen, ettei hän kuole ennen tämän kauden päättymistä.

Ikäryhmittäiset hedelmällisyysluvut ilmaisevat, kuinka monta elävänä syntynyttä lasta tuhatta naista kohti on kussakin ikäluokassa syntynyt vuoden aikana.

Yleinen syntyneisyysluku kertoo, kuinka monta elävänä syntyneitä lasta on kunakin vuonna syntynyt 1 000 keskiväkiluvun asukasta kohti.

Yleinen kuolleisuusluku kertoo, kuinka monta henkilöä on kuollut kunakin vuonna 1 000 keskiväkiluvun asukasta kohti.

Elinajanodote on keskimäärin jäljellä oleva elinaika. Käytännössä elinajanodote lasketaan jonkin ajanjakson ikäryhmittäisen kuolleisuuden perusteella. Tällöin luku ilmoittaa sen keskimääräisen elinajan pituuden, joka tietynikäisellä henkilöllä olisi odotettavissa, jos heidän kuolleisuutensa kussakin iässä olisi sama kuin a. ikäryhmään kuuluneilla henkilöillä on ollut laskelman pohjana olevalla jaksolla.

Muuttoliike sisältää kunnan rajan ylittävän maassamuuton ja valtakunnan rajan ylittävän muuton Helsinkiin ja Helsingistä.

Sisäiseksi muutoksi määritellään vuoden aikana kaupungin rajan sisällä tapahtuva muutto asuinhuoneistosta toiseen.

Väestönmuutos on syntyneiden enemmyden (eli syntyneiden ja kuolleiden määrien erotuksen) ja nettomuuton (eli tulomuuttojen ja lähtömuuttojen erotuksen) summa.

Solmittu avioliitto tilastoidaan vaimon asuinpaikan mukaan paitsi, jos vaimo kuuluu ulkomaiseen väestörekisteriin.

Avioero tilastoidaan vuodesta 1980 lähtien naisen asuinpaikan mukaan, vuoteen 1979 asti miehen asuinpaikan mukaan.

Begrepp og definitioner

Folkmængd og befolkningsstruktur

Helsingfors befolkning. Den befolkning som varaktigt bor i Helsingfors. De personer som enligt Befolkningsregistercentralens (BRC) befolkningsdatasystem har Helsingfors som hemort hör till befolkningen oavsett nationalitet.

I Helsingfors befolkning ingår inte personer som hör till främmande staters ambassader, handelsrepresentation eller konsulat, ej heller deras familjer och personliga betjäning, om de inte är finländska medborgare. Däremot inbegriper Helsingfors befolkning de helsingforsare som arbetar vid Finlands beskickningar och handelsrepresentationer utomlands samt dem som tjänar vid FN:s fredsbevarande trupper.

En utländsk medborgare har Helsingfors som hemort om **hans eller hennes** vistelse är tänkt att räcka eller har räckt över ett år. Asylsökande får hemort först då deras ansökan godkänts.

Folkmængd. Vid årsskiftet 1993/94 började man enligt lagen om befolkningsdata (507/93) tillämpa begreppet folkmængd vid årsskiftet. Uppgiften ersatte begreppet befolkning den 1 januari som varit i bruk sedan 1875. Skillnaden är att folkmængden vid årsskiftet inte upptar dem som fötts eller flyttat under årets första dag. Före år 1990 tillämpades begreppet mantalsskriven befolkning. Befolkningsuppgiftens källa har mellan åren 1875-1989 varit mantalsböcker och sedan 1990 Befolkningsregistercentralen. Källan till befolkningsförändringarna var ändå till år 1984 mantalslängderna, åren 1985-94 Helsingfors befolkningsdatasystem och från och med år 1995 Statistikcentralen. För klarhetens skull används tidspunkten 1 januari i tabellernas rubriker.

Medelfolkmængden är det aritmetiska medelvärdet för folkmængden i början och slutet av statistikåret.

Folkmængdens förändring är skillnaden mellan befolkningens antal i årets början och slut.

Ett bostadshushåll utgörs av samtliga personer som är fast bosatta i samma bostadslägenhet.

Till familjer hänförs personer som bor samman i lagligt eller öppet äktenskap eller i registrerat parförhållande (från och med 2003) samt dessas ogifta barn; någondera föräldern jämte ogifta barn; samt barnlösa gifta eller ogifta par eller registrerade par. Endast personer som bor tillsammans bildar en familj, en ensamstående person hör inte till någon familj. En familj kan bestå av högst två på varandra följande generationer. Om flera generationer bor tillsammans bildas familjen utgående från den yngsta generationen. En och samma person kan tillhöra endast en familj. Som sambopar, dvs. sammanboende ogifta par, har man räknat två ogifta vuxna personer av skilda kön som varaktigt bor i samma bostad, om deras åldersskillnad är mindre än 16 år och de inte är syskon. Statistikuppgifterna rörande befolkningens familjestruktur baserar sig på folk- och bostadsräkningarna och på uppgifter ur BRC:s befolkningsdatasystemet.

Befolkningsförändringar

Befolkningsregistercentralen (BRC) insamlar centraliserat alla anmälningar rörande befolkningsförändringar såsom födelse, död, ingående av äktenskap, skilsmässa samt flyttningsrörelse. Befolkningsregistercentralen erhåller anmälningarna om ändring av befolkningsregisterförarna, från magistraterna, domstolarna m.m. Befolkningsregistercentralen behandlar och justerar materialet samt uppdaterar sitt befolkningsdatasystem kontinuerligt. Faktacentralen får befolkningsstatistik både från Statistikcentralen och Helsingfors befolkningsdatasystem, som i sin tur får data från BRC.

Ett levande fött barn skall inom två månader efter födelsen anmälas till BRC:s befolkningsregister. Födda barn statistikförs enligt det register som barnet inskrivits i.

Det allmänna fruktsamhetstalet anger, hur många levande födda barn tusen 15–49-åriga kvinnor har fött inom ett år.

Det totala fruktsamhetstalet erhålls genom att addera fruktsamhetstalen för ett åldersår. Talet avser det uppskattade antal barn som en kvinna föder om fruktsamheten är oförändrad under kvinnans hela fruktsamhetsperiod och under förutsättningen att hon inte avlider innan perioden är slut.

De åldersdifferentierade fruktsamhetstalen anger hur många barn som under året blivit födda levande av tusen kvinnor inom varje åldersgrupp.

Det allmänna födelsetalet anger hur många barn som fötts levande under varje år per 1 000 personer av medelfolkmängden.

Det allmänna dödlighetstalet anger hur många personer som dött under varje år per 1 000 personer av medelfolkmängden.

Förväntad återstående livslängd är detsamma som återstående medellivslängd. I praktiken beräknas den på grundval av dödligheten i en viss åldersgrupp under en viss tidsperiod. Därmed ger talet den genomsnittliga återstående livslängd som personer av en viss ålder skulle ha om deras dödlighet vid vederbörande ålder vore samma som de personer som tillhör vederbörande åldersgrupp har haft under den tidsperiod som kalkylen bygger på.

Flyttningsrörelsen omfattar flyttningar över kommungräns inom landet samt flyttningar över riksgränsen till och från Helsingfors.

Som intern omflyttning definieras flyttningen under ett års tid inom stadens gränser från en bostadslägenhet till en annan.

Folkmängdsförändringen är summan av födelseöverskottet (dvs. skillnaden mellan antalet födda och avlidna) och nettomigrationen (skillnaden mellan antalet inflyttare och utflyttare).

Ingånget äktenskap statistikförs efter hustruns boningsort, utom i de fall då hustrun tillhör ett utländskt befolkningsregister.

Äktenskapskillnad statistikförs fr.o.m. år 1980 efter kvinnans boningsort och intill år 1979 efter mannens boningsort.

Helsingin väestö¹ 1875–2013

Helsingfors befolkning¹

Population

	Yhteensä • Totalt	Muutos ² • Förändring ² Luku • Antal	%	Miehiä • Men	Naisia • Kvinnor	Naisia 1 000 miestä kohti • Kvinnor per 1 000 män
1875	23 070	1 313	6,0	10 236	12 834	1 254
1880	36 346	13 276	57,5	16 403	19 943	1 216
1885	41 579	5 233	14,4	18 746	22 833	1 218
1890	56 236	14 657	35,3	25 519	30 717	1 204
1895	64 554	8 318	14,8	28 213	36 341	1 288
1900	79 126	14 572	22,6	35 010	44 116	1 260
1905	93 626	14 500	18,3	41 198	52 428	1 273
1910	118 736	25 110	26,8	52 179	66 557	1 276
1915	153 467	34 731	29,3	69 102	84 365	1 221
1920	152 200	-1 267	-0,8	64 434	87 766	1 362
1925	162 070	9 870	6,5	67 545	94 525	1 399
1930	205 833	43 763	27,0	87 022	118 811	1 365
1935	225 482	19 649	9,5	94 146	131 336	1 395
1940	252 484	27 002	12,0	105 777	146 707	1 387
1945	276 277	23 793	9,4	113 710	162 567	1 430
1950	368 519	92 242	33,4	157 080	211 439	1 346
1955	403 970	35 451	9,6	174 553	229 417	1 314
1960	448 315	44 345	11,0	196 689	251 626	1 279
1965	494 796	7 374	1,5	219 975	274 821	1 249
1970	523 677	-1 951	-0,4	233 373	290 304	1 244
1975	502 961	-7 244	-1,4	223 252	279 709	1 253
1980	483 675	-1 728	-0,4	215 061	268 614	1 249
1985	484 122	-269	-0,1	216 411	267 711	1 237
1990	490 691	709	0,1	221 078	269 613	1 220
1991	492 487	1 796	0,4	222 625	269 862	1 212
1992	497 542	5 055	1,0	225 636	271 906	1 205
1993	501 518	3 976	0,8	228 307	273 211	1 197
1994	508 659	7 141	1,4	232 211	276 448	1 191
1995	515 765	7 106	1,4	235 787	279 978	1 187
1996	525 031	9 266	1,8	240 638	284 393	1 182
1997	532 053	7 022	1,3	244 621	287 432	1 175
1998	539 363	7 310	1,4	248 395	290 968	1 171
1999	546 317	6 954	1,3	252 366	293 951	1 165
2000	551 123	4 806	0,9	254 967	296 156	1 162
2001	555 474	4 351	0,8	257 399	298 075	1 158
2002	559 718	4 244	0,8	260 070	299 648	1 152
2003	559 716	-2	0,0	260 236	299 480	1 151
2004	559 330	-386	-0,1	260 441	298 889	1 148
2005	559 046	-284	-0,1	260 573	298 473	1 145
2006	560 905	1 859	0,3	261 627	299 278	1 144
2007	564 521	3 616	0,6	263 343	301 178	1 144
2008	568 531	4 010	0,7	265 728	302 803	1 140
2009	576 632	8 101	1,4	270 176	306 456	1 134
2010	583 350	6 718	1,2	273 577	309 773	1 132
2011	588 549	5 199	0,9	276 361	312 188	1 130
2012	595 384	6 835	1,2	280 064	315 320	1 126
2013	603 968	8 584	1,4	284 562	319 406	1 122

¹ Ulkomaalaiset sisältyvät lukuun vuodesta 1951 lähtien sekä vuonna 1915, jolloin lukuun sisältyy Venäjän alamaaisia. • Utlänningar ingår i siffrorna från och med år 1951 samt år 1915, för vilket år ryska undersåtar ingår i siffrorna.

² Muutos 5 edellisen vuoden aikana vuoteen 1960, sen jälkeen muutos edellisen vuoden aikana. • Förändring under de 5 föregående åren t.o.m. år 1960, därefter förändring under det föregående året.

Lähde: Henkikirjat vuosina 1875–1989 ja Väestörekisterikeskus vuodesta 1990 lähtien.

Källa: Mantalslängderna åren 1875–1989 och Befolkningsregistercentralen fr.o.m. år 1990.

Väestö äidinkielen ja iän mukaan 1.1.2013

Befolkning enligt modersmål och ålder

Population by language and age

Koko väestö Hela befolkningen

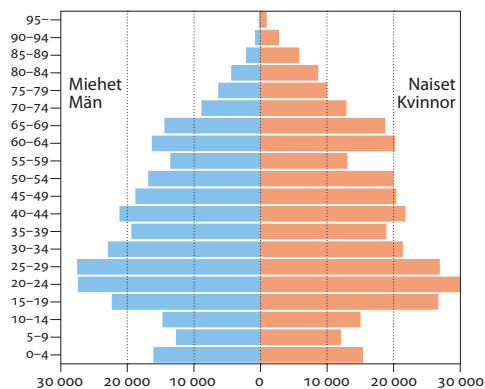

Suomenkielinen väestö¹ Den finskspråkiga befolkningen¹

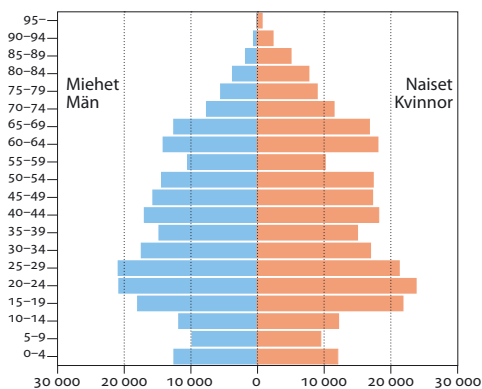

Ruotsinkielinen väestö Den svenskspråkiga befolkningen

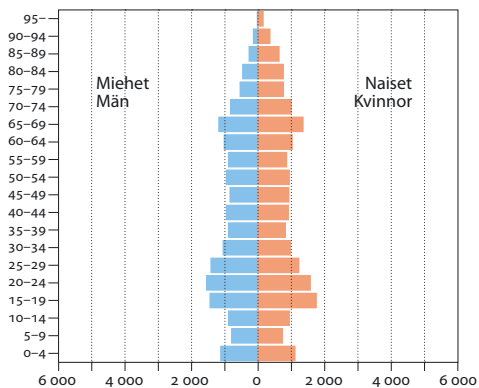

Vieraskielinen väestö Invånare med annat språk

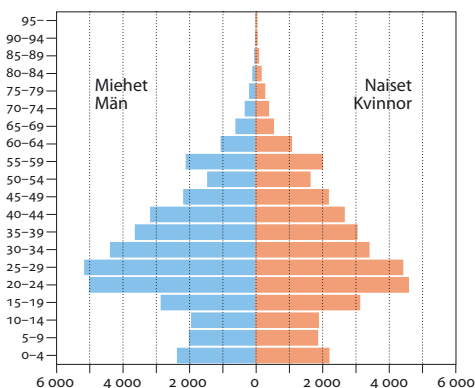

¹ Ml. saamenkieliset. • Inkl. samiskspråkiga.

Lähde: Tilastokeskus.
Källa: Statistiskcentralen.

	1980	1990	2000	2005	2010	2012	2013
Koko väestö • Hela befolkningen							
Yhteensä • Totalt	483 675	490 872	551 123	559 046	583 350	595 384	603 968
0–6	35 924	36 716	41 253	37 199	39 170	41 127	42 224
7–15	47 794	41 422	47 661	49 545	45 678	44 842	45 182
16–17	11 695	8 153	10 549	10 666	11 742	11 576	11 123
18–29	97 978	97 514	103 567	108 291	115 373	117 663	119 185
30–44	116 230	127 357	135 979	129 838	131 459	133 782	136 350
45–64	106 477	109 160	138 078	146 508	155 137	154 709	154 524
65–74	43 791	38 129	39 406	40 509	45 478	51 417	54 439
75–84	19 924	26 296	25 305	26 931	28 134	28 473	28 934
85–	3 858	6 125	9 325	9 559	11 179	11 795	12 007
%							
Yhteensä • Totalt	100	100	100	100	100	100	100
0–6	7,4	7,5	7,5	6,7	6,7	6,9	7,0
7–15	9,9	8,4	8,6	8,9	7,8	7,5	7,5
16–17	2,4	1,7	1,9	1,9	2,0	1,9	1,8
18–29	20,3	19,9	18,8	19,4	19,8	19,8	19,7
30–44	24,0	25,9	24,7	23,2	22,5	22,5	22,6
45–64	22,0	22,2	25,1	26,2	26,6	26,0	25,6
65–74	9,1	7,8	7,2	7,2	7,8	8,6	9,0
75–84	4,1	5,4	4,6	4,8	4,8	4,8	4,8
85–	0,8	1,2	1,7	1,7	1,9	2,0	2,0
Miesten osuus, % • Mäns andel, %							
Yhteensä • Totalt	44,5	45,1	46,3	46,6	46,9	47,0	47,1
0–6	51,3	50,9	51,0	51,1	50,8	51,0	51,1
7–15	50,7	51,0	51,0	51,0	51,0	51,1	50,8
16–17	50,2	51,2	50,2	49,7	50,5	50,3	51,2
18–29	46,5	47,0	47,5	47,4	46,9	47,0	46,9
30–44	47,8	47,7	49,5	50,0	50,7	50,8	50,9
45–64	42,9	45,5	45,7	46,2	46,6	46,8	47,0
65–74	32,6	33,9	39,8	41,1	42,0	42,1	42,3
75–84	24,3	25,9	28,5	31,8	34,9	36,0	36,2
85–	15,8	17,6	19,5	19,8	22,2	23,3	23,8

Lähde: Henkikirjat vuonna 1980, Helsingin väestötietojärjestelmä 1990, Tilastokeskus 2000–.

Källa: Mantalslängderna år 1980, Helsingfors befolkningsdatasystem 1990, Statistikcentralen 2000–.

	1990	2000	2010	2012	2013	2023*
Koko kaupunki • Hela staden	490 872	551 123	583 350	595 384	603 968	671 204
%	100	100	100	100	100	100
1. Eteläinen suurpiiri • Södra stordistriktet	90 307	97 015	99 683	101 586	104 054	124 058
%	18,4	17,6	17,1	17,1	17,2	18,5
101 Vironniemen peruspiiri • Estnäs distrikt	12 424	11 772	11 671	11 948	12 111	12 570
010 Kruununhaka • Kronohagen	6 954	7 071	6 872	7 037	7 106	7 311
020 Kluuvi • Gloet	421	456	424	443	514	648
080 Katajanokka • Skatudden	5 049	4 245	4 375	4 468	4 491	4 611
102 Ullanlinnan peruspiiri • Ulrikasborgs distrikt	22 308	22 668	23 050	23 572	24 002	24 319
030 Kaartinkaupunki • Gardesstaden	924	1 011	972	987	999	1 100
050 Punavuori • Rödborgen	7 856	8 041	8 440	8 678	8 899	8 968
060 Eira	1 085	1 104	1 019	1 077	1 083	1 063
070 Ullanlinna • Ulrikasborg	10 212	10 378	10 291	10 483	10 586	10 184
090 Kaivopuisto • Brunnsparken	498	504	446	455	462	437
204 Hernesaari • Ärtholmen						
(ent. Munkkisaari • f.d. Munkholmen)	865	781	1 081	1 096	1 220	1 889
520 Suomenlinna • Sveaborg	858	848	801	796	753	679
531 Länsisaaret • Västra holmarna	10	1	–	–	–	–
103 Kampinmalmin peruspiiri • Kampmalmens distrikt	22 508	29 796	30 394	30 450	31 534	48 026
040 Kamppi • Kampen	10 303	10 702	11 327	11 218	11 269	11 868
130 Etu-Töölö • Främre Tölö	12 109	13 022	13 649	13 873	14 147	14 107
201 Ruoholahti • Gräsviken	48	3 541	3 126	3 059	3 004	2 703
202 Lapinlahti • Lappviken	48	–	–	28	28	25
203 Jätkäsaari • Busholmen	–	2 516	2 264	2 272	3 086	19 323
104 Taka-Töölön peruspiiri • Bortre Tölö distrikt	14 090	14 432	14 502	14 827	15 002	14 390
140 Taka-Töölö • Bortre Tölö	14 090	14 432	14 502	14 827	15 002	14 390
105 Lauttasaaren peruspiiri • Drumsö distrikt	18 977	18 347	20 066	20 789	21 405	24 753
310 Lauttasaari • Drumsö (2012 asti - t.o.m. år 2012)	18 977	18 347	20 066	20 789	.	.
311 Kotkavuori • Örnberget	7 718	7 683
312 Vattuniemi • Hallonnäs	6 798	8 436
313 Myllykallio • Kvarnberget	6 889	7 142
314 Koivusaari • Björkholmen	–	1 492
2. Läntinen suurpiiri • Västra stordistriktet	89 480	100 639	101 328	103 699	104 082	110 484
%	18,2	18,3	17,4	17,4	17,2	16,5
201 Reijolan peruspiiri • Grejus distrikt	9 533	15 775	15 702	15 967	17 015	17 195
150 Meilahti • Mejlans	4 811	6 980	6 858	6 968	5 013	4 900
160 Ruskeasuo • Brunakärr (2012 asti - t.o.m. år 2012)	2 904	6 964	7 023	7 123	.	.
161 Vanha Ruskeasuo • Gamla Brunakärr	2 792	2 893
162 Pikku Huopalahti • Lillhoplax	7 350	7 275
180 Laakso • Dal	1 818	1 831	1 821	1 876	1 860	2 128
202 Munkkiniemen peruspiiri • Munksnäs distrikt	15 637	17 369	17 328	17 412	17 334	17 745
301 Vanha Munkkiniemi • Gamla Munksnäs	7 675	8 338	8 438	8 504	8 446	8 445
302 Kuusisaari • Granö	432	452	538	563	545	648
303 Lehtisaari • Lövä	1 097	1 177	1 155	1 160	1 148	1 459
304 Munkkivuori • Munkshöjden	5 011	4 823	4 753	4 771	4 751	4 516
305 Niemenmäki • Näshöjden	1 422	1 258	1 264	1 276	1 307	1 310
306 Talinranta • Talistranden	..	1 321	1 180	1 138	1 137	1 365
203 Haagan peruspiiri • Haga distrikt	26 401	26 468	25 908	26 806	25 758	26 762
291 Etelä-Haaga • Södra Haga	11 174	12 256	12 191	12 385	11 261	12 631
292 Kivihaka • Stenhagen	985	906	821	852	881	850

	1990	2000	2010	2012	2013	2023*
293 Pohjois-Haaga • Norra Haga	9 275	8 768	8 724	9 333	9 197	8 952
294 Lassila • Lassas	4 967	4 538	4 172	4 236	4 419	4 329
204 Pitäjänmäen peruspiiri • Sockenbacka distrikt	12 571	14 948	15 465	16 565	17 064	17 453
320 Konala • Kånala	5 068	4 647	4 838	5 529	5 835	5 917
461 Pajamäki • Smedjebacka	1 915	1 938	1 846	1 843	1 862	1 768
462 Tali	7	1 180	1 111	1 099	1 090	1 138
463 Reimarla • Reimars	4 767	4 882	4 711	4 770	4 826	4 750
464 Marttila • Martas	367	357	361	339	346	318
465 Pitäjänmäen yritysalue • Sockenbacka företagsområde	447	1 944	2 598	2 985	3 105	3 560
205 Kaarelan peruspiiri • Kårböle distrikt	25 338	26 079	26 925	26 949	26 911	31 330
331 Kannelmäki • Gamlas	13 219	12 381	12 851	12 913	12 958	12 877
332 Maununneva • Magnuskärr	1 844	2 098	2 562	2 568	2 566	2 365
333 Malminkartano • Malmgård	7 797	8 702	8 600	8 613	8 574	8 414
334 Hakuninmaa • Håkansåker	2 478	2 898	2 812	2 753	2 708	2 533
335 Kuninkaantammi • Kungseken	100	102	105	3 886
336 Honkasuo • Hongasmossa	-	1 256
3. Keskinen suurpiiri • Mellersta stordistriktet	73 129	73 252	78 561	82 000	84 668	99 205
%	14,9	13,3	13,5	13,8	14,0	14,8
301 Kallion peruspiiri • Berghälls distrikt	24 700	25 255	25 606	26 300	27 051	37 789
100 Sörnäinen • Sörnäs (2012 asti - t.o.m. år 2012)	5 281	6 531	7 103	7 270	.	.
101 Vilhonvuori • Vilhelmsberg	7 353	6 576
102 Kalasatama • Fiskehamnen	598	9 057
103 Sompasaari • Sumparn	-	3 434
104 Hanasaari • Hanaholmen	-	0
111 Siltasaari • Broholmen	2 371	2 299	2 235	2 347	2 346	2 385
112 Linjat • Linjerna	9 726	9 426	9 335	9 517	9 675	9 654
113 Torckelinmäki • Torkelsbacken	7 322	6 999	6 933	7 166	7 079	6 683
302 Alppiharjun peruspiiri • Åshöjdens distrikt	12 452	11 875	11 731	11 818	11 916	11 503
121 Harju • Ås	7 880	7 568	7 393	7 439	7 471	7 013
122 Alppiila • Alphyddan	4 572	4 307	4 338	4 379	4 445	4 490
303 Vallilan peruspiiri • Vallgårds distrikt	10 010	11 091	12 306	13 239	13 514	16 392
210 Hermannii • Hermanstad (2012 asti • t.o.m. år 2012)	2 632	3 588	4 533	5 124	.	.
211 Hermanninmäki • Hermanstadsbacken	5 292	6 034
212 Hermanninranta • Hermanstadsstranden	-	612
213 Kyläsaari • Byholmen	36	167
220 Vallila • Vallgård	7 378	7 503	7 773	8 115	8 186	9 578
304 Pasilan peruspiiri • Böle distrikt	9 669	8 591	8 484	8 588	8 866	9 435
171 Länsi-Pasila • Västra Böle	5 434	4 812	4 485	4 630	4 826	4 980
172 Pohjois-Pasila • Norra Böle	-	-	-	-	-	0
173 Itä-Pasila • Östra Böle	4 075	3 631	3 863	3 816	3 908	3 387
174 Keski-Pasila • Mellersta Böle	160	148	136	142	132	1 069
305 Vanhakaupungin peruspiiri • Gammelstadens distrikt	16 298	16 440	20 434	22 055	23 321	24 085
230 Toukola • Majstad	1 665	1 454	1 433	1 440	1 440	1 479
232 Arabianranta • Arabiastranden	4 201	5 342	6 086	7 520
240 Kumpula • Gumtåkt	2 834	3 659	3 737	3 891	3 924	3 931
250 Käpylä • Kottby	7 577	7 753	7 534	7 696	7 765	7 232
260 Koskela • Forsby	3 814	3 330	3 307	3 325	3 312	3 125
270 Vanhakaupunki • Gammelstaden	408	244	222	361	794	798
4. Pohjoinen suurpiiri • Norra stordistriktet	40 397	41 250	41 164	41 306	41 518	41 347
%	8,2	7,5	7,1	6,9	6,9	6,2
401 Maunulan peruspiiri • Månsas distrikt	9 860	8 984	8 584	8 661	8 500	8 443
281 Pirkkola • Britas	509	546	482	472	472	437
282 Maunula • Månsas	8 463	7 434	7 044	7 102	6 942	6 949
283 Metsälä • Krämertskog	883	999	1 057	1 084	1 086	1 056
286 Maunulanpuisto • Månsasparken	5	5	1	3	-	0

	1990	2000	2010	2012	2013	2023*
402 Länsi-Pakilan peruspiiri • Västra Baggböle distrikt	6 402	6 403	6 587	6 729	6 867	6 982
341 Länsi-Pakila • Västra Baggböle	6 402	6 403	6 587	6 729	6 867	6 982
403 Tuomarinkylän peruspiiri • Domarby distrikt	7 088	8 181	8 585	8 521	8 623	8 711
351 Paloheinä • Svedängen	4 792	5 639	5 979	5 967	5 935	5 895
352 Torpparinmäki • Torparbacken	2 280	2 520	2 590	2 539	2 680	2 810
354 Haltiala • Tomtbacka	16	22	16	15	8	6
404 Oulunkylän peruspiiri • Äggelby distrikt	13 573	14 145	13 634	13 675	13 800	13 534
284 Patola • Dammen	10 492	9 600	9 413	9 425	9 525	9 633
285 Veräjämäki • Grindbacka	3 081	3 048	2 848	2 837	2 854	2 519
287 Veräjälakso • Grinddal	..	1 497	1 373	1 413	1 421	1 382
405 Itä-Pakilan peruspiiri • Östra Baggböle distrikt	3 474	3 537	3 774	3 720	3 728	3 677
342 Itä-Pakila • Östra Baggböle	3 238	3 317	3 504	3 439	3 454	3 324
353 Tuomarinkartano • Domargård	236	220	270	281	274	353
5. Koillinen suurpiiri • Nordöstra stordistriktet	76 977	83 842	92 690	95 006	95 481	96 384
%	15,7	15,2	15,9	16,0	15,8	14,4
501 Latokartanon peruspiiri • Ladugårdens distrikt	12 449	12 557	21 149	22 518	23 232	24 972
361 Viikinranta • Vikstranden	..	273	1 054	1 083	1 245	2 052
362 Latokartano • Ladugården	..	712	7 921	8 491	8 886	9 342
363 Viikin tiedepuisto • Viks forskarpark	..	587	762	1 110	1 233	1 134
364 Viikinmäki • Viksbacka	..	25	1 296	1 727	1 754	3 440
383 Pihlajämäki • Rönnsbacka	..	8 104	7 492	7 389	7 406	6 555
386 Pihlajisto • Rönninge	..	2 856	2 624	2 718	2 708	2 449
502 Pukinmäen peruspiiri • Bocksbacka distrikt	8 061	9 176	8 292	8 257	8 139	7 550
370 Pukinmäki • Bocksbacka	8 061	9 176	8 292	8 257	8 139	7 550
503 Malmin peruspiiri • Malms distrikt	22 547	26 023	27 947	28 631	28 781	28 257
381 Ylä-Malmi • Övre Malm	5 211	6 335	6 642	6 577	6 623	5 648
382 Ala-Malmi • Nedre Malm	5 358	5 091	4 878	5 520	5 678	6 828
384 Tattariharju • Tattaråsen	17	8	5	4	5	4
385 Malmin lentokenttä • Malms flygfält	888	1 043	2 420	2 394	2 337	1 935
391 Tapaninvainio • Staffansslätten	6 880	7 944	7 931	7 956	7 945	8 180
392 Tapanila • Mosabacka	4 193	5 602	6 071	6 180	6 193	5 662
504 Suutarilan peruspiiri • Skomakarböle distrikt	11 041	11 844	11 304	11 154	11 093	10 865
401 Siltämäki • Brobacka	7 451	6 845	6 595	6 533	7 687	7 904
403 Töyrynummi • Lidamalmen	3 590	4 999	4 709	4 621	3 406	2 961
505 Puistolan peruspiiri • Parkstads distrikt	16 335	18 346	18 372	18 672	18 724	19 235
402 Tapulikaupunki • Stapelstaden	8 106	8 563	8 564	8 615	8 565	8 010
411 Puistola • Parkstad	5 941	6 760	6 735	6 672	6 693	6 312
412 Heikinlaakso • Henriksdal	2 181	2 944	3 021	2 959	2 979	2 772
413 Tattarisuo • Tattarmossen	107	-	52	426	14	11
415 Alppikylä • Alpbyn	473	2 129
506 Jakomäen peruspiiri • Jakobacka distrikt	6 544	5 896	5 626	5 774	5 512	5 506
414 Jakomäki • Jakobacka	6 544	5 896	5 626	5 774	5 512	5 506
6. Kaakkoinen suurpiiri • Sydöstra stordistriktet	37 065	44 918	46 666	47 565	48 153	60 603
%	7,6	8,2	8,0	8,0	8,0	9,0
601 Kulosaaren peruspiiri • Brändö distrikt	3 699	3 761	3 770	3 752	3 828	3 679
190 Mustikkamaa-Korkeasaari						
• Blåbärslandet-Högholmen	37	26	19	20	19	19
420 Kulosaari • Brändö	3 662	3 735	3 751	3 732	3 809	3 660
602 Herttoniemen peruspiiri • Hertonäs distrikt	18 483	24 574	26 423	26 849	27 317	28 956
431 Länsi-Herttoniemi • Västra Hertonäs	8 744	8 491	8 016	8 078	8 436	9 313
432 Röihuvuori • Kasberget	6 825	8 041	7 570	7 695	7 765	7 746
433 Herttoniemen yritysalue • Hertonäs företagsområde	732	74	39	43	47	766
434 Herttonimenranta • Hertonäs strand	35	5 767	8 598	8 812	8 846	9 088
440 Tammissalo • Tammelund	2 147	2 201	2 200	2 221	2 223	2 043

	1990	2000	2010	2012	2013	2023*
603 Laajasalon peruspiiri • Degerö distrikt	14 883	16 583	16 473	16 964	17 008	27 968
480 Vartiosaari • Vårdö	9	20	24	23	24	20
491 Yliskylä • Uppby	11 775	10 942	10 814	11 297	11 378	14 539
492 Jollas	1 440	2 863	3 066	3 097	3 062	3 518
493 Tullisaari • Turholm	5	7	10	8	14	1 320
494 Kruunuvuorenranta						
• Kronbergsstranden (ent. Tahvonlahti • f.d. Stansvik)	151	322	378	369	357	6 484
495 Hevossalmi • Hästnässund	767	1 719	1 693	1 670	1 690	1 625
500 Villinki • Villinge	6	6	7	8	8	7
510 Santahamina • Sandhamn	730	658	465	482	473	455
532 Itäsaaret • Östra holmarna	–	46	16	10	2	1
7. Itäinen suurpiiri • Östra stordistriktet	75 478	90 355	103 227	103 816	105 781	116 810
%	15,4	16,4	17,7	17,4	17,5	17,4
701 Vartiokylän peruspiiri • Botby distrikt	19 793	20 235	21 363	21 282	21 606	21 857
451 Vartioharju • Botbyåsen	5 829	5 965	6 074	6 015	6 025	5 537
452 Puotila • Botby gård	4 655	3 971	4 851	4 844	4 930	4 837
453 Puotinharju • Botbyhöjden	3 925	3 608	3 622	3 684	4 045	3 696
455 Marjaniemi • Marudd	5 338	1 906	1 970	1 957	1 989	2 207
456 Roihupelto • Kasäkern						
(ent. Roihupellon teollisuusalue)	46	24	25	22	20	239
457 Itäkeskus • Östra centrum	..	4 761	4 821	4 760	4 597	5 340
702 Myllypuron peruspiiri • Kvarnbäckens distrikt	10 108	8 941	9 613	9 744	10 597	13 314
454 Myllypuro • Kvarnbäcken	10 108	8 941	9 613	9 744	10 597	13 314
703 Mellunkylän peruspiiri • Mellungsby distrikt	31 764	35 932	36 425	36 847	36 887	39 972
471 Kontula • Gårdsbacka	18 118	13 570	13 274	13 287	13 365	13 966
472 Vesala • Årvings	7 195	7 673	7 331	7 267	7 275	7 197
473 Mellunmäki • Mellungsbacka	6 448	8 376	8 047	8 533	8 512	10 253
474 Kivikko • Stensböle	3	3 252	5 075	5 040	5 035	5 335
475 Kurkimäki • Tranbacka	–	3 061	2 698	2 720	2 700	3 221
704 Vuosaaren peruspiiri • Nordsjö distrikt	13 813	25 247	35 826	35 943	36 691	41 667
541 Keski-Vuosaari • Mellersta Nordsjö	13 425	10 393	13 569	13 543	13 677	14 947
542 Nordsjön kartano • Nordsjö gård	246	10	6	3	2	1
543 Uutela • Nybondas	27	11	6	6	6	15
544 Meri-Rastila • Havs-Rastböle	115	5 336	5 224	5 166	5 261	7 478
545 Kallahti • Kallvik	..	6 941	6 991	6 992	6 936	6 636
546 Aurinkolahti • Solvik	..	14	5 821	6 021	6 623	8 170
547 Rastila • Rastböle	..	2 530	4 209	4 212	4 181	3 789
548 Niinisaari • Bastö	..	12	–	–	5	5
549 Mustavuori • Svarta backen	..	–	–	–	–	627
8. Östersundomin suurpiiri • Östersundoms stordistrikt			2 113	2 121	2 119	6 470
%	.	.	0,4	0,4	0,4	1,0
801 Östersundomin peruspiiri • Östersundoms distrikt	.	.	2 113	2 121	2 119	6 470
550 Östersundom	.	.	548	527	542	1 255
560 Salmenkallio • Sundberg	.	.	–	38	38	1 376
570 Talosaari • Husö	.	.	–	62	58	86
580 Karhusaari • Björnsö	.	.	410	429	432	2 350
591 Landbo	.	.	857	875	866	1 218
592 Puroniitty • Bäckängen	.	.	195	190	183	185
Muut • Övriga	8 039	19 852	17 918	18 285	18 112	15 842
%	1,6	3,6	3,1	3,1	3,0	2,4
Kantakaupunki • Innerstaden	154 029	167 721	173 899	178 784	184 351	215 724
Esikaupungit • Ytterstaden	328 804	363 550	391 533	398 315	401 505	439 638

Helsingin aluejako muuttui 2013 alkaen. • Helsingfors områdesindelning förändrad fr.o.m. 2013.

Lähde: Henkikirjat vuosina 1970 ja 1980, Helsingin väestötietojärjestelmä 1990, Tilastokeskus 2000–2013, Helsingin kaupungin tietokeskus 2023.
Källa: Mantalslängderna åren 1970 och 1980, Helsingfors befolkningsdatasystem 1990, Statistikcentralen 2000–2013, Faktacentralen 2023.

	Yhteensä • Totalt	Ikä • Ålder 0–6	7–15	16–64	65–74	75–
Koko kaupunki • Hela staden	603 968	42 224	45 182	421 182	54 439	40 941
1. Eteläinen suurpiiri • Södra stordistriktet	104 054	6 392	5 337	75 289	10 247	6 789
101 Vironniemen peruspiiri • Estnäs distrikt	12 111	758	758	8 479	1 350	766
010 Kruununhaka • Kronohagen	7 106	448	395	5 132	694	437
020 Kluuvi • Gloet	514	17	20	410	38	29
080 Katajanokka • Skatudden	4 491	293	343	2 937	618	300
102 Ullanlinnan peruspiiri • Ulrikasborgs distrikt	24 002	1 446	1 262	17 765	2 227	1 302
030 Kaartinkaupunki • Gardesstaden	999	62	41	748	111	37
050 Punavuori • Rödborgen	8 899	475	310	6 930	747	437
060 Eira	1 083	112	87	722	99	63
070 Ullanlinna • Ulrikasborg	10 586	647	624	7 614	1 048	653
090 Kaivopuisto • Brunnsparken	462	27	44	276	71	44
204 Hernesaari • Ärtholmen (ent. Munkkisaari • f.d. Munkholmen)	1 220	63	54	960	98	45
520 Suomenlinna • Sveaborg	753	60	102	515	53	23
103 Kampinmalmin peruspiiri • Kampmalmens distrikt	31 534	1 703	1 520	23 507	2 954	1 850
040 Kamppi • Kampen	11 269	497	393	8 757	985	637
130 Etu-Töölö • Främre Tölö	14 147	806	606	10 201	1 517	1 017
201 Ruoholahti • Gräsviken	3 004	212	326	2 167	196	103
203 Jätkäsaari • Busholmen	3 086	188	195	2 355	255	93
104 Taka-Töölön peruspiiri • Bortre Tölö distrikt	15 002	764	550	11 011	1 512	1 165
140 Taka-Töölö • Bortre Tölö	15 002	764	550	11 011	1 512	1 165
105 Lauttasaaren peruspiiri • Drumsö distrikt	21 405	1 721	1 247	14 527	2 204	1 706
311 Kotkavuori • Örnberget	7 718	558	383	5 377	703	697
312 Vattuniemi • Hallonnäs	6 798	596	409	4 416	850	527
313 Myllykallio • Kvarnberget	6 889	567	455	4 734	651	482
2. Läntinen suurpiiri • Västra stordistriktet	104 082	6 973	7 357	72 680	9 263	7 809
201 Reijolan peruspiiri • Grejus distrikt	17 015	1 146	1 175	12 211	1 358	1 125
150 Meilahti • Mejlans	5 013	258	229	3 846	402	278
161 Vanha Ruskeasuon • Gamla Brunakärr	2 792	177	140	1 992	220	263
162 Pikku Huopalahti • Lillhoplax	7 350	633	731	5 010	564	412
180 Laakso • Dal	1 860	78	75	1 363	172	172
202 Munkkiniemen peruspiiri • Munksnäs distrikt	17 334	1 131	1 371	11 163	1 777	1 892
301 Vanha Munkkiniemi • Gamla Munksnäs	8 446	529	657	5 153	984	1 123
302 Kuusisaari • Granö	545	51	84	328	57	25
303 Lehtisaari • Lövä	1 148	80	121	738	104	105
304 Munkkivuori • Munkshöjden	4 751	317	309	3 173	462	490
305 Niemenmäki • Näshöjden	1 307	77	96	907	106	121
306 Talinranta • Talistranden	1 137	77	104	864	64	28
203 Haagan peruspiiri • Haga distrikt	25 758	1 472	1 208	18 175	2 338	2 565
291 Etelä-Haaga • Södra Haga	11 261	576	513	8 276	915	981
292 Kivihaka • Stenhagen	881	57	37	639	79	69
293 Pohjois-Haaga • Norra Haga	9 197	540	453	6 318	859	1 027
294 Lassila • Lassas	4 419	299	205	2 942	485	488
204 Pitäjänmäen peruspiiri • Sockenbacka distrikt	17 064	1 326	1 308	11 987	1 425	1 018
320 Konala • Kånala	5 835	450	443	4 162	499	281
461 Pajamäki • Smedjebacka	1 862	109	83	1 319	159	192
462 Tali	1 090	101	125	779	62	23
463 Reimarla • Reimars	4 826	402	397	3 211	434	382
464 Marttila • Martas	346	20	34	229	42	21
465 Pitäjänmäen yritysalue • Sockenbacka företagsområde	3 105	244	226	2 287	229	119
205 Kaarelan peruspiiri • Kårböle distrikt	26 911	1 898	2 295	19 144	2 365	1 209
331 Kannelmäki • Gamlas	12 958	816	894	9 055	1 343	850
332 Maununneva • Magnuskärr	2 566	203	361	1 656	243	103

	Yhteensä • Totalt	Ikä • Ålder 0–6	7–15	16–64	65–74	75–
333 Malminkartano • Malmgård	8 574	661	745	6 482	525	161
334 Hakuninmaa • Håkansåker	2 708	209	283	1 882	240	94
335 Kuninkaantammi • Kungseken	105	9	12	69	14	1
3. Keskinen suurpiiri • Mellersta stordistriktet	84 668	4 533	3 166	65 448	6 496	5 025
301 Kallion peruspiiri • Berghälls distrikt	27 051	847	487	22 226	2 010	1 481
101 Vilhonvuori • Vilhelmsberg	7 353	268	197	5 770	618	500
102 Kalasatama • Fiskehamnen	598	32	19	540	4	3
111 Siltasaari • Broholmen	2 346	108	49	1 878	211	100
112 Linjat • Linjerna	9 675	284	147	7 823	788	633
113 Torkkelinmäki • Torkelsbacken	7 079	155	75	6 215	389	245
302 Alppiharjun peruspiiri • Åshöjdens distrikt	11 916	353	128	9 978	807	650
121 Harju • Ås	7 471	184	72	6 282	508	425
122 Alppila • Alphyddan	4 445	169	56	3 696	299	225
303 Vallilan peruspiiri • Vallgårds distrikt	13 514	798	466	10 656	897	697
211 Hermanninmäki • Hermanstadsbacken	5 292	425	287	3 864	393	323
220 Vallila • Vallgård	8 186	373	179	6 756	504	374
304 Pasilan peruspiiri • Böle distrikt	8 866	508	447	6 312	980	619
171 Länsi-Pasila • Västra Böle	4 826	279	248	3 417	553	329
173 Itä-Pasila • Östra Böle	3 908	219	187	2 790	422	290
174 Keski-Pasila • Mellersta Böle	132	10	12	105	5	0
305 Vanhakaupungin peruspiiri						
• Gammelstadens distrikt	23 321	2 027	1 638	16 276	1 802	1 578
230 Toukola • Majstad	1 440	101	88	979	151	121
232 Arabianranta • Arabiastranden	6 086	690	458	4 466	337	135
240 Kumpula • Gumtåkt	3 924	313	280	3 029	213	89
250 Käpylä • Kottby	7 765	604	524	5 063	689	885
260 Koskela • Forsby	3 312	205	234	2 159	378	336
270 Vanhakaupunki • Gammelstaden	794	114	54	580	34	12
4. Pohjoinen suurpiiri • Norra stordistriktet	41 518	3 293	4 188	26 622	4 227	3 188
401 Maunulan peruspiiri • Månsas distrikt	8 500	553	588	5 517	898	944
281 Pirkkola • Britas	472	30	46	305	62	29
282 Maunula • Månsas	6 942	439	428	4 494	744	837
283 Metsälä • Krämertskog	1 086	84	114	718	92	78
402 Länsi-Pakilan peruspiiri • Västra Baggböle distrikt	6 867	539	820	4 114	826	568
341 Länsi-Pakila • Västra Baggböle	6 867	539	820	4 114	826	568
403 Tuomarinkylän peruspiiri • Domarby distrikt	8 623	801	1 124	5 586	789	323
351 Paloheinä • Svedängen	5 935	541	770	3 815	557	252
352 Torpparinmäki • Torparbacken	2 680	260	354	1 763	232	71
404 Oulunkylän peruspiiri • Äggelby distrikt	13 800	1 070	1 163	9 133	1 349	1 085
284 Patola • Dammen	9 525	677	734	6 210	1 020	884
285 Veräjämäki • Grindbacka	2 854	226	254	1 931	261	182
287 Veräjälakso • Grinddal	1 421	167	175	992	68	19
405 Itä-Pakilan peruspiiri • Östra Baggböle distrikt	3 728	330	493	2 272	365	268
342 Itä-Pakila • Östra Baggböle	3 454	293	445	2 090	361	265
353 Tuomarinkartano • Domargård	274	37	48	182	4	3
5. Koillinen suurpiiri • Nordöstra stordistriktet	95 481	8 160	9 069	64 664	8 336	5 252
501 Latokartanon peruspiiri • Ladugårdens distrikt	23 232	2 324	2 026	15 873	1 770	1 239
361 Viikinranta • Vikstranden	1 245	133	49	934	95	34
362 Latokartano • Ladugården	8 886	1 189	1 071	5 997	405	224
363 Viikin tiedepuisto • Viks forskarpark	1 233	52	27	1 128	19	7
364 Viikinmäki • Viksbacka	1 754	220	180	1 204	118	32
383 Pihlajämäki • Rönnsbacka	7 406	543	513	4 930	747	673
386 Pihlajisto • Rönninge	2 708	187	186	1 680	386	269
502 Pukinmäen peruspiiri • Bocksbacka distrikt	8 139	558	543	5 487	886	665
370 Pukinmäki • Bocksbacka	8 139	558	543	5 487	886	665
503 Malmin peruspiiri • Malms distrikt	28 781	2 332	2 736	19 730	2 418	1 565
381 Ylä-Malmi • Övre Malm	6 623	501	509	4 658	515	440
382 Ala-Malmi • Nedre Malm	5 678	443	482	3 851	498	404
385 Malmin lentokenntä • Malms flygfält	2 337	220	302	1 583	169	63
391 Tapaninvainio • Staffansslätten	7 945	600	835	5 248	798	464

	Yhteensä • Totalt	Ikä • Ålder 0–6	7–15	16–64	65–74	75–
392 Tapanila • Mosabacka	6 193	568	608	4 385	438	194
504 Suutarilan peruspiiri • Skomakarböle distrikt	11 093	886	1 199	7 352	1 058	598
401 Siltamäki • Brobacka	7 687	607	779	5 066	779	456
403 Töyrynummi • Lidamalmen	3 406	279	420	2 286	279	142
505 Puistolan peruspiiri • Parkstads distrikt	18 724	1 654	2 048	12 692	1 575	755
402 Tapulikaupunki • Stapelstaden	8 565	739	800	5 983	691	352
411 Puistola • Parkstad	6 693	599	794	4 376	643	281
412 Heikinlaakso • Henriksdal	2 979	263	403	1 981	214	118
415 Alppikylä • Alpbyn	473	53	50	341	25	4
506 Jakomäen peruspiiri • Jakobacka distrikt	5 512	406	517	3 530	629	430
414 Jakomäki • Jakobacka	5 512	406	517	3 530	629	430
6. Kaakkoinen suurpiiri • Sydöstra stordistriktet	48 153	3 744	4 283	31 947	4 552	3 627
601 Kulosaaren peruspiiri • Brändö distrikt	3 828	286	372	2 383	390	397
420 Kulosaari • Brändö	3 809	284	371	2 368	389	397
602 Herttoniemen peruspiiri • Hertonäs distrikt	27 317	2 063	2 199	18 860	2 249	1 946
431 Länsi-Herttoniemi • Västra Hertonäs	8 436	511	473	5 949	745	758
432 Roihuvuori • Kasberget	7 765	577	566	5 347	591	684
434 Herttonimenranta • Hertonäs strand	8 846	774	908	6 275	628	261
440 Tammisalo • Tammelund	2 223	201	252	1 242	285	243
603 Laajasalon peruspiiri • Degerö distrikt	17 008	1 395	1 712	10 704	1 913	1 284
491 Yliskylä • Uppby	11 378	831	976	6 967	1 494	1 110
492 Jollas	3 062	292	432	1 995	256	87
494 Kruunuvuorenranta						
• Kronbergsstranden (ent. Tahvonlahti • f.d. Stansvik)	357	31	49	222	34	21
495 Hevossalmi • Hästnässund	1 690	154	204	1 146	123	63
510 Santahamina • Sandhamn	473	80	51	340	1	1
7. Itäinen suurpiiri • Östra stordistriktet	105 781	8 326	10 073	68 897	10 441	8 044
701 Vartiokylän peruspiiri • Botby distrikt	21 606	1 518	1 934	14 087	2 164	1 903
451 Vartioharju • Botbyåsen	6 025	433	666	3 926	673	327
452 Puotila • Botby gård	4 930	352	358	3 192	427	601
453 Puotinharju • Botbyhöjden	4 045	249	274	2 661	408	453
455 Marjaniemi • Marudd	1 989	122	234	1 201	255	177
457 Itäkeskus • Östra centrum	4 597	362	402	3 087	401	345
702 Myllypuron peruspiiri • Kvarnbäckens distrikt	10 597	873	959	6 642	1 078	1 045
454 Myllypuro • Kvarnbäcken	10 597	873	959	6 642	1 078	1 045
703 Mellunkylän peruspiiri • Mellungsby distrikt	36 887	2 772	3 457	24 175	3 727	2 756
471 Kontula • Gårdsbacka	13 365	906	1 162	8 135	1 603	1 559
472 Vesala • Ärvings	7 275	587	744	5 012	633	299
473 Mellunmäki • Mellungsbacka	8 512	518	674	5 645	999	676
474 Kivikko • Stensböle	5 035	554	649	3 490	267	75
475 Kurkimäki • Tranbacka	2 700	207	228	1 893	225	147
704 Vuosaaren peruspiiri • Nordsjö distrikt	36 691	3 163	3 723	23 993	3 472	2 340
541 Keski-Vuosaari • Mellersta Nordsjö	13 677	980	1 278	8 581	1 472	1 366
544 Meri-Rastila • Havs-Rastböle	5 261	545	578	3 720	289	129
545 Kallahti • Kallvik	6 936	716	893	4 531	535	261
546 Aurinkolahti • Solvik	6 623	573	421	4 526	726	377
547 Rastila • Rastböle	4 181	349	553	2 625	448	206
8. Östersundomin suurpiiri • Östersundoms stordistrikt	2 119	174	449	1 316	134	46
801 Östersundomin peruspiiri • Östersundoms distrikt	2 119	174	449	1 316	134	46
550 Östersundom	542	44	83	326	62	27
580 Karhusaari • Björnsö	432	35	90	284	18	5
591 Landbo	866	67	239	535	19	6
592 Puroniitty • Bäckängen	183	21	30	109	18	5
Muut • Övriga	18 112	629	1 260	14 319	743	1 161
Kantakaupunki • Innerstaden	184 351	10 352	8 432	138 436	15 898	11 233
Esikaupungit • Ytterstaden	401 505	31 243	35 490	268 427	37 798	28 547

Helsingin aluejako muuttui 2013 alkaen. • Helsingfors områdesindelning förändrad fr.o.m. 2013.

Lähde: Tilastokeskus.

Källa: Statistiskcentralen.

Väestö äidinkielen mukaan 1.1.1950–2013

Befolkning efter modersmål

Population by language

	Koko väestö • Hela befolkningen Yhteensä		Suomenkieliset ¹ Finskspråkiga ¹ Yhteensä		Ruotsinkieliset Svenskspråkiga Yhteensä		Vieraskieliset Övrigt språk Yhteensä	
	• Totalt	%	• Totalt	%	• Totalt	%	• Totalt	%
1950	369 380	100	294 311	79,7	71 029	19,2	4 027	1,1
1960	452 777	100	384 206	84,9	65 338	14,4	1 536	0,3
1970	510 352	100	453 569	88,9	54 088	10,6	2 577	0,5
1975	496 192	100	444 197	89,5	47 989	9,7	4 006	0,8
1980	483 675	100	434 530	89,8	46 018	9,5	3 127	0,7
1985	484 263	100	438 140	90,5	42 044	8,7	4 079	0,8
1990	490 629	100	445 692	90,8	38 544	7,9	6 393	1,3
1991	492 400	100	446 782	90,7	37 791	7,7	7 827	1,6
1992	497 542	100	449 514	90,3	37 366	7,5	10 662	2,1
1993	501 514	100	451 168	90,0	36 946	7,4	13 400	2,7
1994	508 588	100	455 300	89,5	36 607	7,2	16 681	3,3
1995	515 765	100	459 974	89,2	36 517	7,1	19 274	3,7
2000	551 123	100	485 164	88,0	36 362	6,6	29 597	5,4
2005	559 046	100	484 771	86,7	34 871	6,2	39 404	7,0
2008	568 531	100	483 035	85,0	34 505	6,1	50 991	9,0
2009	576 632	100	486 263	84,3	35 124	6,1	55 245	9,6
2010	583 350	100	488 579	83,8	35 198	6,0	59 573	10,2
2011	588 549	100	489 670	83,2	35 459	6,0	63 420	10,8
2012	595 384	100	491 524	82,6	35 537	6,0	68 323	11,5
2013	603 968	100	494 686	81,9	35 674	5,9	73 608	12,2

¹ Ml. saamenkieliset 1.1.1981 lähtien. • Inkl. samiskspråkiga fr.o.m. 1.1.1981.

Huom. Vuosina 1950, 1960 ja 1970 koko väestöön sisältyy äidinkielleltään tuntemattomat. • Anm. Åren 1950, 1960 och 1970 omfattar hela befolkningen också dem vars modersmål är okänt.

Lähde: –1980 Helsingin kaupunki, 1981–2013 Tilastokeskus.

Källa: –1980 Helsingfors stad, 1981–2013 Statistikcentralen.

Väestö äidinkielen mukaan 1.1.1870–2013

Befolkning enligt modersmål

Population by language

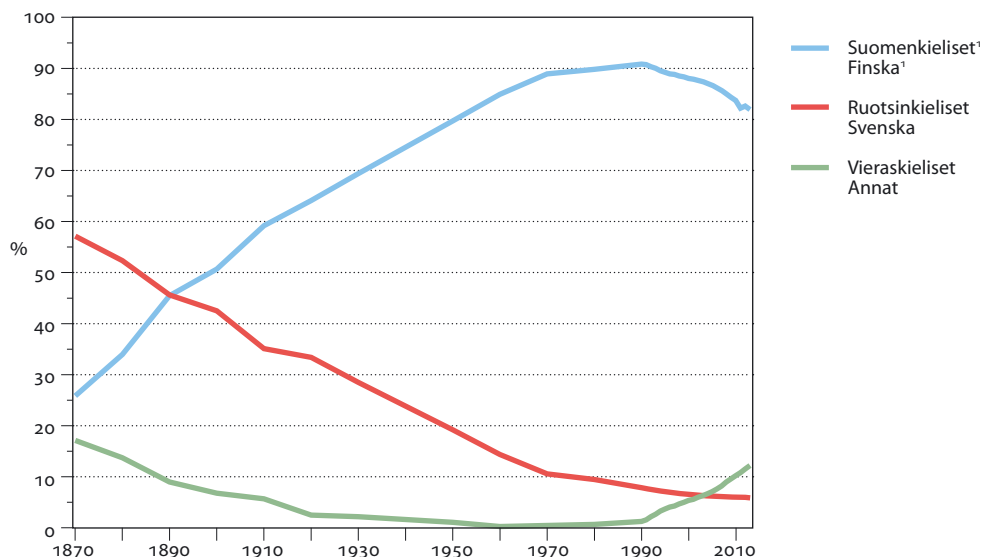

¹ Ml. saamenkieliset 1.1.1981 lähtien. • Inkl. samiskspråkiga fr.o.m. 1.1.1981.

Lähde: –1980 Helsingin kaupunki, 1981–2013 Tilastokeskus.

Källa: –1980 Helsingfors stad, 1981–2013 Statistikcentralen.

Äidinkieli • Modersmål	Yhteensä • Totalt	Ikä • Ålder								
		0-6	7-15	16-17	18-29	30-44	45-64	65-74	75-84	85-
Yhteensä • Totalt	603 968	42 224	45 182	11 123	119 185	136 350	154 524	54 439	28 934	12 007
Suomi • Finska	494 627	33 046	35 390	8 922	95 024	106 070	131 738	48 323	25 771	10 343
Ruotsi • Svenska	35 674	2 955	2 819	693	7 074	6 319	7 488	4 315	2 493	1 518
Venäjä • Ryska	15 341	1 014	1 279	286	3 382	4 155	4 219	657	284	65
Eesti, Viro • Estniska	10 207	730	806	156	2 147	3 128	2 915	225	85	15
Somali	7 193	1 215	1 680	403	1 625	1 427	731	82	28	-
Englanti • Engelska	4 879	330	210	71	1 013	1 999	1 040	161	45	10
Arabia • Arabiska	3 446	465	427	50	528	1 110	779	68	14	5
Kiina • Kinesiska	2 691	124	149	45	917	868	548	27	11	-
Kurdi	2 264	273	266	56	685	673	287	17	5	-
Espanja • Spaniska	2 073	75	76	14	532	968	346	48	13	-
Saksa • Tyska	1 665	81	60	13	442	649	284	90	38	8
Ranska • Franska	1 462	107	118	31	356	541	271	27	7	-
Persia • Persiska	1 457	154	133	38	453	363	271	36	7	-
Vietnam	1 416	125	119	29	548	342	222	14	14	-
Turkki • Turkiska	1 408	100	115	14	236	527	347	36	22	11
Thai	1 123	35	100	24	217	527	212	8	-	-
Albania	1 005	129	155	30	250	297	134	9	-	-
Bengali	939	117	121	8	191	370	129	-	-	-
Nepali	768	42	89	12	344	248	31	-	-	-
Italia • Italienska	746	23	19	-	163	359	140	26	13	-
Portugali • Portugisiska	662	48	47	10	160	314	79	-	-	-
Puola • Polska	591	22	19	5	145	208	158	26	-	5
Japani • Japanska	562	33	40	8	86	250	127	15	-	-
Urdu	544	68	69	9	115	209	67	6	-	-
Tagalog	503	29	28	7	101	194	129	12	-	-
Muu • Övrigt	10 722	884	848	187	2 451	4 235	1 832	203	72	10
	%									
Koko väestö										
- Hela befolkningen	100	7,0	7,5	1,8	19,7	22,6	25,6	9,0	4,8	2,0
Suomi • Finska	100	6,7	7,2	1,8	19,2	21,4	26,6	9,8	5,2	2,1
Ruotsi • Svenska	100	8,3	7,9	1,9	19,8	17,7	21,0	12,1	7,0	4,3
Venäjä • Ryska	100	6,6	8,3	1,9	22,0	27,1	27,5	4,3	1,9	0,4
Eesti, Viro • Estniska	100	7,2	7,9	1,5	21,0	30,6	28,6	2,2	0,8	0,1
Somali	100	16,9	23,4	5,6	22,6	19,8	10,2	1,1	0,4	-
Englanti • Engelska	100	6,8	4,3	1,5	20,8	41,0	21,3	3,3	0,9	0,2
Arabia • Arabiska	100	13,5	12,4	1,5	15,3	32,2	22,6	2,0	0,4	0,1
Kiina • Kinesiska	100	4,6	5,5	1,7	34,1	32,3	20,4	1,0	0,4	-
Kurdi	100	12,1	11,7	2,5	30,3	29,7	12,7	0,8	0,2	-
Espanja • Spaniska	100	3,6	3,7	0,7	25,7	46,7	16,7	2,3	0,6	-
Saksa • Tyska	100	4,9	3,6	0,8	26,5	39,0	17,1	5,4	2,3	0,5
Ranska • Franska	100	7,3	8,1	2,1	24,4	37,0	18,5	1,8	0,5	-
Persia • Persiska	100	10,6	9,1	2,6	31,1	24,9	18,6	2,5	0,5	-
Vietnam	100	8,8	8,4	2,0	38,7	24,2	15,7	1,0	1,0	-
Turkki • Turkiska	100	7,1	8,2	1,0	16,8	37,4	24,6	2,6	1,6	0,8
Thai	100	3,1	8,9	2,1	19,3	46,9	18,9	0,7	-	-
Albania	100	12,8	15,4	3,0	24,9	29,6	13,3	0,9	-	-
Bengali	100	12,5	12,9	0,9	20,3	39,4	13,7	-	-	-
Nepali	100	5,5	11,6	1,6	44,8	32,3	4,0	-	-	-
Italia • Italienska	100	3,1	2,5	-	21,8	48,1	18,8	3,5	1,7	-
Portugali • Portugisiska	100	7,3	7,1	1,5	24,2	47,4	11,9	-	-	-
Puola • Polska	100	3,7	3,2	0,8	24,5	35,2	26,7	4,4	-	0,8
Japani • Japanska	100	5,9	7,1	1,4	15,3	44,5	22,6	2,7	-	-
Urdu	100	12,5	12,7	1,7	21,1	38,4	12,3	1,1	-	-
Tagalog	100	5,8	5,6	1,4	20,1	38,6	25,6	2,4	-	-
Muu • Övrigt	100	8,2	7,9	1,7	22,9	39,5	17,1	1,9	0,7	0,1

Huom. - = Tapauksia on vähemmän kuin 5. • Anm. Antalet fall är mindre än 5.

Lähde: Tilastokeskus.
Källa: Statistiskcentralen.

Väestö kansalaisuuden mukaan 1.1.2008–2013

Befolkning efter medborgarskap
Population by citizenship

	2008	2009	2010	2011	2012	2013
Koko väestö • Hela befolkningen	568 531	576 632	583 350	588 549	595 384	603 968
Kansalaisuus • Medborgarskap						
Suomi • Finland	532 248	537 978	541 615	544 088	547 506	553 307
Muu • Övrigt	36 283	38 654	41 735	44 461	47 878	50 661
%:a koko väestöstä • % av hela befolkningen	6,4	6,7	7,2	7,6	8,0	8,4
Eurooppa • Europa	20 406	21 699	23 186	24 651	26 569	28 430
EU-maat • EU-länder	12 943	14 199	15 377	16 731	18 381	20 231
Viro • Estland	5 962	6 578	7 482	8 481	9 717	10 953
Ruotsi • Sverige	1 219	1 279	1 268	1 278	1 272	1 287
2000-luvulla liittyneet maat (pl. Viro)						
• Länder som anslutit sig på 2000-talet (exl. Estland)	1 277	1 414	1 569	1 691	1 862	2 034
Muu Pohj.- ja Länsi-Eurooppa						
• Övriga Nord- och Västra-Europa	325	322	351	349	348	369
Muu Eurooppa • Övriga Europa	7 138	7 178	7 458	7 571	7 840	7 830
Venäjä • Ryssland	5 633	5 694	5 918	6 008	6 247	6 278
Afrikka • Afrika	5 174	5 459	5 860	6 294	6 735	6 878
Pohjois-Amerikka • Nordamerika	1 088	1 025	1 087	1 129	1 207	1 253
Latinalainen Amerikka ja Karibia						
• Latinamerika och Karibien	793	847	923	979	1 047	1 098
Kaakkois- ja Itä-Aasia • Sydöst- och Östasien	3 308	3 604	4 055	4 333	4 695	5 089
Etelä-, Länsi- ja Keski-Aasia						
• Södra-, Väst- och Central-Asien	4 833	5 293	5 913	6 333	6 854	7 142
Australia ja Oseania • Australien och Oceanien	232	238	242	234	239	257
Valtioton ja tuntematon						
• Utan medborgarskap och okänt	449	489	469	508	532	514

Lähde: Tilastokeskus.
Källa: Statistiskcentralen.

Suomen kansalaisuuden saaneet äidinkielen mukaan 1998–2012

Personer som fått finländsk medborgarskap enligt modersmål
Persons having received a Finnish citizenship, by mother tongue

	1998	1999	2000	2005	2010	2011	2012
Yhteensä • Totalt	1 105	1 561	839	1 464	884	1 131	2 216
Äidinkieli • Modersmål							
Suomi • Finska	103	134	118	103	33	43	68
Ruotsi • Svenska	14	8	7	13	6	10	14
Venäjä • Ryska	156	251	178	526	316	370	626
Somali	173	220	67	74	243
Kurdi	36	72	42	34	119
Englanti • Engelska	26	21	16	45	22	22	47
Arabia • Arabiska	38	63	52	66	130
Eesti, Viro • Estniska	63	47	35	65	79
Albania	41	24	15	60
Persia, Farsi • Persiska	15	9	31	23	153
Kiina • Kinesiska	30	19	16	23	23
Espanja • Spaniska	16	16	17	32	45
Vietnam	18	18	20	29	31
Bengali	15	14	7	31	45
Turkki • Turkiska	28	28	23	34	48
Nepali	9	7	30	29
Muut kielet • Övriga språk	806	1 147	165	230	145	230	456

Lähde: Tilastokeskus.
Källa: Statistiskcentralen.

Suomen kansalaisuuden saaneet aikaisemman kansalaisuuden mukaan 1998–2012

Personer som fått finländskt medborgarskap enligt tidigare medborgarskap
Population by former citizenship

	1998	1999	2000	2005	2010	2011	2012
Kansalaisuus • Medborgarskap							
Yhteensä • Totalt	1 105	1 561	839	1 464	884	1 131	2 216
Eurooppa • Europa	228	389	274	753	470	567	915
EU-maat • EU-länder	78	160	134	164	85	165	254
Viro • Estland	35	109	100	89	53	97	152
Ruotsi • Sverige	8	5	8	17	4	11	16
2000-luvulla liittyneet maat (pl. Viro) • Länder som anslutit sig på 2000-talet (exl. Estland)	27	46	31	48	19	27	47
Muu Pohj.- ja Länsi-Eurooppa							
• Övriga Nord- och Västra-Europa	3	0	1	6	3	1	3
Muu Eurooppa • Övriga Europa	147	229	139	583	382	70	154
Venäjä • Ryssland	122	168	119	429	304	331	504
Afrikka • Afrika	400	656	249	291	139	162	533
Pohjois-Amerikka • Nordamerika	2	0	4	37	11	13	15
Latinalainen Amerikka ja Karibia							
• Latinamerika och Karibien	23	10	23	23	18	37	47
Kaakkois- ja Itä-Aasia • Sydöst- och Östasien	79	78	69	67	61	78	95
Etelä-, Länsi- ja Keski-Aasia							
• Södra-, Väst- och Central-Asien	208	150	126	248	174	249	573
Australia ja Oseania • Australien och Oceanien	0	0	0	7	5	1	5
Valtioton ja tuntematon							
• Utan medborgarskap och okänt	165	278	94	38	6	24	33

Lähde: Tilastokeskus.
Källa: Statistikcentralen.

Väestö uskonnollisen yhdyskunnan mukaan 1.1.2000–2013

Befolkning enligt religionssamfund
Population by religious affiliation

	2000	2005	2010	2012	2013
Yhteensä • Totalt	551 123	559 046	583 350	595 384	603 968
Ev. lut. kirkko • Evangelisk-lutherska kyrkan	400 229	391 747	375 291	361 653	359 881
Muut luterilaiset • Övriga lutheraner	695	623	92	103	112
Ortodoksinen kirkkokunta • Den ortodoxa kyrkan	8 343	9 008	9 388	9 473	9 550
Muut ortodoksit • Övriga ortodoxa	605	880	1 173	1 339	1 418
Jehovan todistajat • Jehovas vittnen	1 475	1 558	1 667	1 688	1 669
Suomen vapaakirkot • Frikyrkorna i Finland	896	862	901	927	956
Katolinen kirkko Suomessa • Katolska kyrkan i Finland	2 556	2 813	3 228	3 513	3 633
Adventtikirkot • Adventistkyrkorna	269	267	241	227	213
Myöh. aik. pyh. Jeos. krist. Kirkko					
• Jesu Kristi kyrka av sista dagars heliga	396	409	420	416	447
Baptistiyhdyskunnat • Baptistförsamlingarna	109	143	103	88	87
Metodistikirkot • Metodistkyrkorna	235	204	200	195	200
Juutalaisseurakunnat • De judiska församlingarna	680	674	665	637	629
Islamilaisseurakunnat • De islamiska församlingarna	515	1 236	3 495	4 052	4 241
Muut uskontokunnat • Övriga religiösa samfund	156	351	956	1 048	1 071
Uskontokuntiin kuulumattomat					
• Personer som inte hör till religiöst samfund	133 964	148 271	185 530	210 025	219 861

Lähde: Tilastokeskus.
Källa: Statistikcentralen.

2.11

Väestö syntymäpaikan ja iän mukaan 1.1.2013

Befolkning enligt födelseort och ålder

Population by birthplace and age

Syntymäpaikka/maakunta • Födelseort/landskap	Yhteensä • Totalt		Ikä • Ålder							
	Luku • Antal	%	0-6	7-17	18-29	30-44	45-64	65-74	75-	
Yhteensä • Totalt	603 968	100	42 224	56 305	119 185	136 350	154 524	54 439	40 941	
Helsinki • Helsingfors	249 222	41,3	37 154	43 804	45 556	40 599	55 123	17 813	9 173	
Muu pääkaupunkiseutu ¹										
• Övriga Huvudstadregionen ¹										
Espoo • Esbo	37 474	6,2	1 465	3 328	13 570	12 482	5 309	734	586	
Vantaa • Vanda	18 423	3,1	665	1 391	6 866	6 190	3 028	180	103	
Muu Helsingin seutu ²										
• Övriga Helsingforsregionen ²										
Muu Uusimaa • Övriga Nyland	18 349	3,0	789	1 892	6 441	6 014	2 202	531	480	
Muu Uusimaa • Övriga Nyland	17 370	2,9	425	1 089	5 874	4 918	3 177	905	982	
Muu Uusimaa • Övriga Nyland	12 367	2,0	174	397	3 017	2 791	2 832	1 465	1 691	
Varsinais-Suomi • Egentliga Finland	15 911	2,6	179	413	2 967	4 319	4 450	1 952	1 631	
Satakunta • Satakunda	10 142	1,7	47	119	1 587	2 717	3 326	1 442	904	
Kanta-Häme • Tavastland	9 970	1,7	58	152	1 655	2 091	3 200	1 561	1 253	
Pirkanmaa • Birkaland	19 138	3,2	182	368	3 162	4 718	6 150	2 695	1 863	
Päijät-Häme • Päijänne-Tavastland	12 410	2,1	85	234	2 407	3 217	4 007	1 385	1 075	
Kymenlaakso • Kymmenedalen	13 623	2,3	79	198	2 301	3 485	4 613	1 660	1 287	
Etelä-Karjala • Södra Karelen	10 689	1,8	47	141	1 682	2 358	3 649	1 523	1 289	
Etelä-Savo • Södra Savolax	14 550	2,4	43	131	1 726	2 741	5 676	2 464	1 769	
Pohjois-Savo • Norra Savolax	18 975	3,1	76	264	2 633	3 952	6 705	3 103	2 242	
Pohjois-Karjala • Norra Karelen	15 876	2,6	54	165	1 847	2 762	6 227	2 887	1 934	
Keski-Suomi • Mellersta Finland	15 224	2,5	99	214	2 243	3 474	5 536	2 247	1 411	
Etelä-Pohjanmaa • Södra Österbotten	10 796	1,8	22	63	1 593	2 281	3 794	1 799	1 244	
Pohjanmaa • Österbotten	6 112	1,0	45	92	1 345	1 624	1 705	804	497	
Keski-Pohjanmaa • Mellersta Österbotten	3 126	0,5	15	33	589	903	945	376	265	
Pohjois-Pohjanmaa • Norra Österbotten	16 335	2,7	109	252	2 970	4 410	5 196	1 952	1 446	
Kainuu • Kajanaland	6 061	1,0	31	68	856	1 454	2 485	688	479	
Lappi • Lappland	10 255	1,7	53	149	1 796	2 718	3 979	963	597	
Ahvenanmaa • Åland	248	0,0	4	12	74	51	43	28	36	
Luovutettu alue • Avrätt område	7 622	1,3	-	-	-	-	-	1 774	5 848	
Ulkomaat • Okänd	70 472	11,7	1 778	4 619	17 735	26 285	16 397	2 219	1 439	
		%								
Yhteensä • Totalt	100		7,0	9,3	19,7	22,6	25,6	9,0	6,8	
Helsinki • Helsingfors	100		14,9	17,6	18,3	16,3	22,1	7,1	3,7	
Muu pääkaupunkiseutu ¹										
• Övriga Huvudstadregionen ¹										
Espoo • Esbo	100		3,9	8,9	36,2	33,3	14,2	2,0	1,6	
Vantaa • Vanda	100		3,6	7,6	37,3	33,6	16,4	1,0	0,6	
Muu Helsingin seutu ²										
• Övriga Helsingforsregionen ²										
Muu Uusimaa • Övriga Nyland	100		4,3	10,3	35,1	32,8	12,0	2,9	2,6	
Muu Uusimaa • Övriga Nyland	100		2,4	6,3	33,8	28,3	18,3	5,2	5,7	
Muu Uusimaa • Övriga Nyland	100		1,4	3,2	24,4	22,6	22,9	11,8	13,7	
Varsinais-Suomi • Egentliga Finland	100		1,1	2,6	18,6	27,1	28,0	12,3	10,3	
Satakunta • Satakunda	100		0,5	1,2	15,6	26,8	32,8	14,2	8,9	
Kanta-Häme • Tavastland	100		0,6	1,5	16,6	21,0	32,1	15,7	12,6	
Pirkanmaa • Birkaland	100		1,0	1,9	16,5	24,7	32,1	14,1	9,7	
Päijät-Häme • Päijänne-Tavastland	100		0,7	1,9	19,4	25,9	32,3	11,2	8,7	
Kymenlaakso • Kymmenedalen	100		0,6	1,5	16,9	25,6	33,9	12,2	9,4	
Etelä-Karjala • Södra Karelen	100		0,4	1,3	15,7	22,1	34,1	14,2	12,1	
Etelä-Savo • Södra Savolax	100		0,3	0,9	11,9	18,8	39,0	16,9	12,2	
Pohjois-Savo • Norra Savolax	100		0,4	1,4	13,9	20,8	35,3	16,4	11,8	
Pohjois-Karjala • Norra Karelen	100		0,3	1,0	11,6	17,4	39,2	18,2	12,2	
Keski-Suomi • Mellersta Finland	100		0,7	1,4	14,7	22,8	36,4	14,8	9,3	
Etelä-Pohjanmaa • Södra Österbotten	100		0,2	0,6	14,8	21,1	35,1	16,7	11,5	
Pohjanmaa • Österbotten	100		0,7	1,5	22,0	26,6	27,9	13,2	8,1	
Keski-Pohjanmaa • Mellersta Österbotten	100		0,5	1,1	18,8	28,9	30,2	12,0	8,5	
Pohjois-Pohjanmaa • Norra Österbotten	100		0,7	1,5	18,2	27,0	31,8	11,9	8,9	
Kainuu • Kajanaland	100		0,5	1,1	14,1	24,0	41,0	11,4	7,9	

Syntymäpaikka/maakunta Födelseort/landskap	Yhteensä - Totalt Luku - Antal	Ikä - Ålder %	0-6	7-17	18-29	30-44	45-64	65-74	75-
Lappi • Lappland	100	0,5	1,5	17,5	26,5	38,8	9,4	5,8	
Ahvenanmaa • Åland	100	1,6	4,8	29,8	20,6	17,3	11,3	14,5	
Luovutettu alue • Avrätt område	100	-	-	-	-	-	23,3	76,7	
Ulkomaat • Okänd	100	2,5	6,6	25,2	37,3	23,3	3,1	2,0	

¹ Espoo, Vantaa, Kauniainen. • Esbo, Vanda, Grankulla

² Hyvinkää, Järvenpää, Kerava, Kirkkonummi, Mäntsälä, Nurmijärvi, Pornainen, Sipoo, Tuusula, Vihti. • Hyvinge, Träskända, Kervo, Kyrkslätt, Mäntsälä, Borgnäs, Nurmijärvi, Sibbo, Tusby, Vichtis.

Lähde: Tilastokeskus.

Källa: Statistickentralen.

2.12

Väestö iän mukaan 1.1.2005, 2010 ja 2013

Befolkning efter ålder

Population by age

	Helsinki • Helsingfors	Espoo • Esbo	Vantaa • Vanda	Kauniainen • Grankulla	Turku • Åbo	Tampere • Tammerfors	Oulu • Uleåborg
2005							
Yhteensä • Totalt	559 046	227 472	185 429	8 465	174 824	202 932	127 226
0-6	37 199	21 946	16 729	672	11 099	13 631	10 702
7-15	49 545	27 712	22 041	1 267	14 732	18 522	12 869
16-64	395 303	156 557	128 978	5 186	119 667	140 289	88 854
65-	76 999	21 257	17 681	1 340	29 326	30 490	14 801
2010							
Yhteensä - Totalt	583 350	244 330	197 636	8 617	176 087	211 507	139 133
0-6	39 170	23 878	17 940	645	11 242	14 338	12 310
7-15	45 678	27 163	20 795	1 134	13 367	16 554	12 904
16-64	413 711	166 667	136 154	5 247	120 294	147 055	96 440
65-	84 791	26 622	22 747	1 591	31 184	33 560	17 479
2013							
Yhteensä - Totalt	603 968	256 824	205 312	8 910	180 225	217 421	190 847
0-6	42 224	25 005	18 700	665	11 623	15 241	18 867
7-15	45 182	27 891	20 971	1 128	13 029	16 035	20 462
16-64	421 182	171 470	138 062	5 290	121 053	148 475	126 480
65-	95 380	32 458	27 579	1 827	34 520	37 670	25 038
2005							
Yhteensä - Totalt	100	100	100	100	100	100	100
0-6	6,7	9,7	9,0	7,9	6,4	6,7	8,4
7-15	8,9	12,2	11,9	15,0	8,4	9,1	10,1
16-64	70,7	68,8	69,6	61,3	68,5	69,1	69,8
65-	13,8	9,3	9,5	15,8	16,8	15,0	11,6
2010							
Yhteensä - Totalt	100	100	100	100	100	100	100
0-6	6,7	9,8	9,1	7,5	6,4	6,8	8,8
7-15	7,8	11,1	10,5	13,2	7,6	7,8	9,3
16-64	70,9	68,2	68,9	60,9	68,3	69,5	69,3
65-	14,5	10,9	11,5	18,5	17,7	15,9	12,6
2013							
Yhteensä - Totalt	100	100	100	100	100	100	100
0-6	7,0	9,7	9,1	7,5	6,4	7,0	9,9
7-15	7,5	10,9	10,2	12,7	7,2	7,4	10,7
16-64	69,7	66,8	67,2	59,4	67,2	68,3	66,3
65-	15,8	12,6	13,4	20,5	19,2	17,3	13,1

Lähde: Tilastokeskus.

Källa: Statistickentralen.

	1970	1980	1990	2000	2010	2013
Pääkaupunkiseutu • Huvudstadsregionen	694 655	754 451	820 688	945 726	1 033 933	1 075 014
Helsinki • Helsingfors	523 677	483 675	490 691	551 123	583 350	603 968
Espoo • Esbo	92 655	133 835	169 833	209 667	244 330	256 824
Vantaa • Vanda	72 215	129 918	152 263	176 387	197 636	205 312
Kauniainen • Grankulla	6 108	7 023	7 901	8 549	8 617	8 910
Muu Helsingin seutu						
• Övriga Helsingforsregionen	145 309	189 507	230 658	261 874	301 433	308 979
Hyvinkää • Hyvinge	33 894	37 216	39 989	42 325	45 270	45 592
Järvenpää • Träskända	15 919	22 884	30 831	35 459	38 708	39 646
Kerava • Kervo	13 927	23 208	27 153	30 137	33 833	34 491
Kirkkonummi • Kyrkslätt	11 332	19 423	24 869	29 275	36 509	37 567
Mäntsälä	10 166	11 267	14 498	16 363	19 747	20 478
Nurmijärvi	16 338	21 838	27 398	32 335	39 628	40 719
Pornainen • Borgnäs	2 398	2 323	3 052	4 041	5 067	5 137
Sipoo • Sibbo	12 085	12 948	14 584	17 160	18 036	18 739
Tuusula • Tusby	17 235	22 151	27 186	31 168	36 766	37 936
Vihti • Vichtis	12 015	16 249	21 098	23 611	27 869	28 674
Helsingin seutu (14) • Helsingforsregionen	839 964	943 958	1 051 346	1 207 600	1 335 366	1 383 993
Tampere • Tammerfors	157 697	165 935	172 560	195 468	211 507	217 421
Turku • Åbo	155 069	163 933	159 180	172 561	176 087	180 225
Oulu • Uleåborg	87 244	93 454	104 720	124 063	139 133	190 847
Koko maa • Hela landet	4 705 961	4 771 292	4 974 563	5 171 302	5 351 427	5 426 674

Lähde: Henkikirjat vuosina 1970 ja 1980, Tilastokeskus 1990–.

Källa: Mantalslängderna åren 1970 ja 1980, Statistikcentralen 1990–.

Väestö 1.1.1950–2013

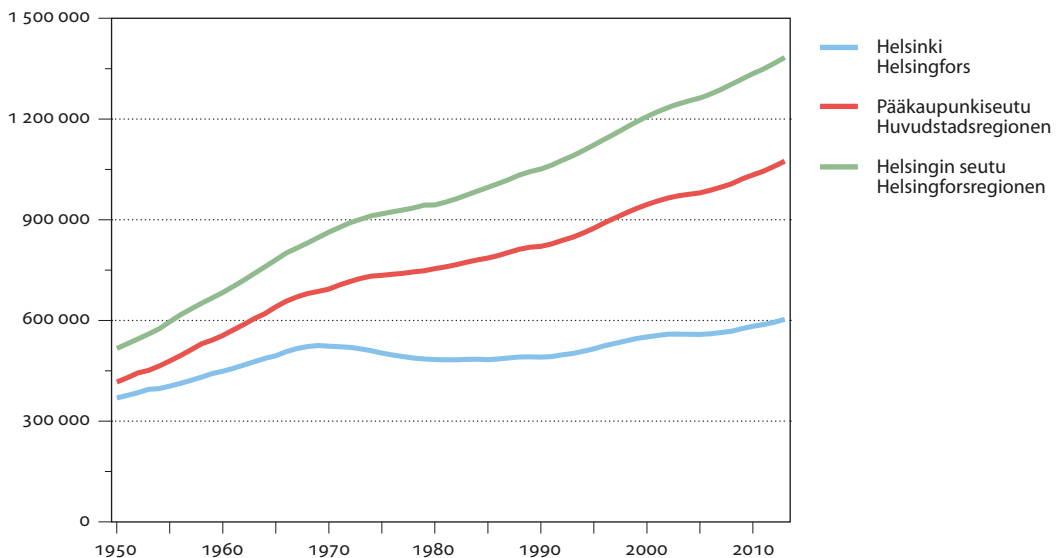
Befolkningen
Population

Lähde: Henkikirjat vuosina 1875–1989 ja Väestörekisterikeskus vuodesta 1990 lähtien.

Källa: Mantalslängderna åren 1875–1989 och Befolkningsregistercentralen fr.o.m. år 1990.

2.14

Asuntokunnat henkilöluvun mukaan 1.1.1980–2013

Bostadshushåll efter antal personer
Dwelling households by number of occupants

	Asuntokuntia yhteensä • Bostadshushåll totalt	Asuntokunnan henkilöluku • Antal boende i bostadshushåll						Asuntokuntien keskitulo • Medelstorlek på bostads- hushållen	
		1	2	3	4	5	6	7–	
1980	213 429	79 586	62 685	36 226	25 580	7 007	1 581	764	2,21
1990	239 506	104 525	72 830	31 805	22 456	6 038	1 158	694	2,02
2000	274 615	129 890	82 505	30 726	21 976	7 027	1 638	853	1,92
2005	288 215	141 019	87 694	29 837	20 550	6 709	1 545	861	1,87
2006	291 177	143 954	88 304	29 403	20 461	6 641	1 525	889	1,85
2007	293 880	146 133	88 894	29 353	20 438	6 596	1 560	906	1,85
2008	296 013	147 365	89 412	29 641	20 519	6 500	1 623	953	1,85
2009	299 231	147 937	91 115	30 062	20 913	6 605	1 640	959	1,85
2010	301 815	148 312	92 195	30 871	21 069	6 675	1 687	1 006	1,86
2011	303 982	149 098	92 972	31 025	21 420	6 745	1 659	1 063	1,86
2012	306 917	150 265	94 030	31 361	21 666	6 898	1 661	1 036	1,86
2013	311 242	151 788	95 864	31 968	21 979	6 880	1 696	1 067	1,86
	%								
1980	100	37,3	29,4	17,0	12,0	3,3	0,7	0,4	
1990	100	43,6	30,4	13,3	9,4	2,5	0,5	0,3	
2000	100	47,3	30,0	11,2	8,0	2,6	0,6	0,3	
2005	100	48,9	30,4	10,4	7,1	2,3	0,5	0,3	
2006	100	49,4	30,3	10,1	7,0	2,3	0,5	0,3	
2007	100	49,7	30,3	10,0	7,0	2,2	0,5	0,3	
2008	100	49,8	30,2	10,0	6,9	2,2	0,5	0,3	
2009	100	49,4	30,4	10,0	7,0	2,2	0,5	0,3	
2010	100	49,1	30,5	10,2	7,0	2,2	0,6	0,3	
2011	100	49,0	30,6	10,2	7,0	2,2	0,5	0,3	
2012	100	49,0	30,6	10,2	7,1	2,2	0,5	0,3	
2013	100	48,8	30,8	10,3	7,1	2,2	0,5	0,3	
2013									
Espoo • Esbo	112 203	40 021	35 823	15 212	14 554	4 879	1 113	601	2,24
Vantaa • Vanda	94 090	35 804	30 795	12 417	10 532	3 266	829	447	2,14
Kauniainen • Grankulla	3 557	1 087	1 187	433	494	269	56	31	2,43
Helsingin seutu • Helsingforsregionen	653 534	273 724	207 034	77 936	64 854	21 705	5 197	3 084	2,06
Tampere • Tammerfors	114 690	55 484	37 169	10 827	7 896	2 497	584	233	1,85
Turku • Åbo	97 346	50 005	30 488	8 322	6 006	1 885	417	223	1,78
Oulu • Uleåborg	89 785	37 814	28 599	9 883	8 321	3 208	972	988	2,10
Koko maa • Hela landet	2 579 781	1 069 933	855 816	289 058	236 321	89 227	24 512	14 914	2,06

Lähde: Henkikirjat ja Tilastokeskus.

Källa: Mantalslängderna och Statistikcentralen.

	Kaikki perheet • Alla familjer		Aviopari ² ilman lapsia • Gifta par ² utan barn	Avopari ilman lapsia • Ogifta par utan barn	Aviopari ² ja lapsia • Gifta par ² med barn	Avopari ja lapsia • Ogifta par samboende med barn	Äiti ja lapsia • Mor och barn	Isä ja lapsia • Far och barn
	Yhteensä • Totalt	Niissä lapsia • Antal barn						
Perheet yhteensä³ • Familjer totalt³								
1990	126 659	111 848	36 435	19 062	45 153	5 948	17 805	2 256
1995	129 765	114 556	37 968	20 318	42 644	7 065	19 447	2 323
2000	135 387	118 937	39 223	23 697	40 319	8 977	20 622	2 549
2005	137 641	116 028	41 693	26 042	37 221	9 383	20 617	2 685
2006	137 776	114 924	42 195	26 387	36 741	9 429	20 353	2 671
2007	138 151	114 284	42 525	26 854	36 485	9 523	20 150	2 614
2008	139 005	113 952	43 141	27 234	36 335	9 694	20 023	2 578
2009	141 378	115 259	43 829	28 119	36 774	9 834	20 107	2 715
2010	143 281	116 254	44 279	28 785	37 224	9 977	20 265	2 751
2011	144 528	117 321	44 678	28 989	37 561	10 083	20 370	2 847
2012	146 113	118 343	44 913	29 709	37 901	10 335	20 384	2 871
2013	148 303	119 745	45 450	30 348	38 391	10 559	20 597	2 958
Perheet, joissa vähintään yksi 0–17-vuotias lapsi • Familjer med minst ett barn i åldern 0–17 år								
1990	53 128	84 969	.	.	35 797	5 307	10 939	1 085
1995	56 336	91 651	.	.	35 063	6 526	13 477	1 270
2000	57 282	95 636	.	.	32 775	8 356	14 730	1 421
2005	55 540	93 702	.	.	30 342	8 699	14 983	1 516
2006	55 208	93 072	.	.	30 079	8 779	14 885	1 485
2007	54 990	92 299	.	.	29 937	8 832	14 756	1 465
2008	54 787	91 595	.	.	29 854	8 920	14 556	1 457
2009	55 229	92 339	.	.	30 242	9 035	14 413	1 539
2010	55 686	92 747	.	.	30 504	9 117	14 533	1 532
2011	55 973	93 097	.	.	30 707	9 205	14 512	1 549
2012	56 410	93 761	.	.	30 989	9 364	14 510	1 547
2013	57 055	94 823	.	.	31 371	9 527	14 560	1 597
Perheet, joissa vähintään yksi 0–6-vuotias lapsi • Familjer med minst ett barn i åldern 0–6 år								
1990	27 150	36 258	.	.	18 839	3 590	4 500	221
1995	29 784	41 149	.	.	18 646	4 751	6 106	281
2000	29 316	40 113	.	.	16 998	5 902	6 131	285
2005	26 807	36 281	.	.	15 505	5 496	5 505	301
2006	26 623	35 974	.	.	15 413	5 462	5 469	279
2007	26 573	35 915	.	.	15 411	5 494	5 414	254
2008	26 564	35 998	.	.	15 508	5 521	5 292	243
2009	27 151	37 030	.	.	15 934	5 636	5 307	274
2010	28 005	38 275	.	.	16 464	5 738	5 516	287
2011	28 588	39 190	.	.	16 870	5 853	5 579	286
2012	29 356	40 238	.	.	17 280	6 122	5 652	302
2013	30 139	41 349	.	.	17 663	6 295	5 857	324

¹ Vuoden lopussa vuonna 1990 ja vuodenvaihteissa 1994/95–2012/2013. • Vid årets slut år 1990 och vid årsskiften 1994/95–2012/2013.

² Ml. rekisteröity parisuhde • Inkl. registrerat parförhållande

³ Lapset iästä riippumatta. • Barnen oavsett ålder.

Lähde: Väestölkenta 1990, Helsingin väestötietojärjestelmä ja Tilastokeskus.

Källa: Folkkräkningen 1990, Helsingfors befolkningsdatasystem samt Statistikcentralen.

	Väestö yhteensä • Befolkningen totalt 1.1.	Syntyvyys • Nativitet Elävänä syntyneet • Levande födda	Kuolevuus • Dödlighet Yleinen syntynei- syysluku • Allmän födelsel o/oo ¹ Kuolleita • Döda	Syntyneiden enemmyys • Födelseöverskott Yleinen kuollei- suusluku • Allm. död- lighetstal o/oo ¹ Luku • Mängd	Muuttoliike • Flyttningsrörelsen Maassa- muutto • Inrikes omflytt- ning Tulo • Inflyttade Lähtö • Utflyttade Netto					
Vuosikeskiarvo • Årsmedeltal										
1960–64	467 468	8 252	17,5	4 599	9,8	3 652	7,7	24 553	17 396	7 157
1965–69	513 297	8 718	16,8	5 126	9,8	3 592	6,9	24 086	20 448	3 638
1970–74	518 336	6 583	12,5	5 200	9,9	1 383	2,6	23 577	28 151	-4 574
1975–79	493 263	6 178	12,5	5 245	10,7	933	1,9	20 179	23 203	-3 024
1980–84	483 602	5 921	12,2	5 196	10,7	725	1,5	19 896	20 420	-524
1985–89	487 417	5 992	12,3	5 536	11,3	456	0,9	21 901	21 639	262
Vuosittain • Årsvis										
1990	490 691	6 382	13,0	5 699	11,6	683	1,4	21 031	21 492	-461
1991	492 487	6 453	13,0	5 397	10,9	1 056	2,1	20 471	19 704	767
1992	497 542	6 816	13,7	5 334	10,7	1 482	3,0	19 821	19 586	235
1993	501 518	6 773	13,4	5 429	10,7	1 344	2,7	23 342	20 066	3 276
1994	508 659	6 780	13,2	5 080	9,9	1 700	3,3	24 981	20 736	4 245
1995	515 765	6 660	12,8	5 313	10,2	1 347	2,6	25 148	18 954	6 194
1996	525 031	6 501	12,3	5 225	10,0	1 276	2,4	26 514	21 024	5 490
1997	532 053	6 407	12,0	5 124	9,6	1 283	2,4	26 223	21 574	4 649
1998	539 363	6 247	11,5	5 290	9,7	957	1,8	27 951	23 206	4 745
1999	546 317	6 317	11,5	5 225	9,5	1 092	2,0	28 505	25 138	3 367
2000	551 123	6 282	11,4	5 122	9,3	1 160	2,1	28 229	25 535	2 694
2001	555 474	6 169	11,1	5 133	9,2	1 036	1,9	30 493	28 331	2 162
2002	559 718	6 064	10,8	5 176	9,2	888	1,6	28 049	29 648	-1 599
2003	559 716	6 299	11,3	5 163	9,2	1 136	2,0	26 809	29 771	-2 962
2004	559 330	6 180	11,1	5 045	9,0	1 135	2,0	27 758	29 705	-1 947
2005	559 046	6 103	10,9	4 785	8,5	1 318	2,4	29 056	30 462	-1 406
2006	560 905	6 156	10,9	4 942	8,8	1 214	2,2	29 263	29 405	-142
2007	564 521	6 079	10,7	4 899	8,6	1 180	2,1	29 200	29 859	-659
2008	568 531	6 407	11,2	4 890	8,5	1 517	2,7	29 432	28 388	1 044
2009	576 632	6 533	11,3	4 957	8,5	1 576	2,8	30 702	28 999	1 703
2010	583 350	6 709	11,4	5 109	8,7	1 600	2,8	29 922	28 846	1 076
2011	588 549	6 619	11,2	4 980	8,4	1 639	2,8	31 049	29 406	1 643
2012	595 384	6 748	11,3	5 074	8,5	1 674	2,8	32 813	29 640	3 173

¹ 1 000 keskiväkiluvun asukasta kohti. • Per 1 000 personer av medelfolkvängden.

Lähde: Henkikirjat ja Tilastokeskus sekä vuosina 1986–93 Helsingin väestötietojärjestelmä.
Källa: Mantalslängderna och Statistikcentralen samt åren 1986–93 Helsingfors befolkningsdatasystem.

Maahan- ja maastamuutto	Väestönmuutos							o/oo ¹
	In- och utvandrings Tulo	Lähtö	Tulomuutto yhteensä	Lähtömuutto yhteensä	Nettomuutto yhteensä	Luku		
• In- och utvandrings Tulo	• Ut- flyttade	Netto	• Inflyttade	• Utflyttade	• Flyttnings- netto	• Mängd		
308	284	24	24 862	17 680	7 182	10 834	23,0	1960–64
1 169	1 882	-712	25 255	22 330	3 466	7 059	13,7	1965–69
1 728	2 003	-275	25 305	30 154	-4 849	-3 466	-6,6	1970–74
1 222	2 269	-1 047	21 401	25 473	-4 071	-3 138	-6,3	1975–79
1 827	1 585	241	21 723	22 006	-283	442	0,9	1980–84
1 863	1 441	423	23 765	23 080	685	1 141	2,3	1985–89
2 805	1 096	1 709	23 836	22 588	1 248	1 931	3,9	1990
4 176	899	3 277	24 647	20 603	4 044	5 100	10,3	1991
3 684	1 143	2 541	23 505	20 729	2 776	4 258	8,5	1992
3 934	1 180	2 754	27 276	21 246	6 030	7 374	14,6	1993
3 334	1 841	1 493	28 315	22 577	5 738	7 438	14,1	1994
3 088	1 762	1 326	28 236	20 716	7 520	8 867	17,0	1995
3 129	3 061	68	29 643	24 085	5 558	6 834	12,9	1996
3 219	2 099	1 120	29 442	23 673	5 769	7 052	13,3	1997
3 133	2 123	1 010	31 084	25 329	5 755	6 712	12,4	1998
3 123	2 404	719	31 628	27 542	4 086	5 178	9,4	1999
4 042	3 487	555	32 271	29 022	3 249	4 409	8,0	2000
4 171	2 971	1 200	34 664	31 302	3 362	4 244	7,9	2001
4 015	3 292	723	32 064	32 940	-876	-2	0,0	2002
4 151	2 730	1 421	30 960	32 501	-1 541	-386	-0,7	2003
4 227	3 672	555	31 985	33 377	-1 392	-284	-0,5	2004
4 897	2 919	1 978	33 953	33 381	572	1 859	3,3	2005
5 452	2 963	2 489	34 715	32 368	2 347	3 616	6,5	2006
6 630	3 195	3 435	35 830	33 054	2 776	4 010	7,1	2007
7 538	4 083	3 455	36 970	32 471	4 499	8 101	14,3	2008
6 578	3 117	3 461	37 280	32 116	5 164	6 718	11,7	2009
5 703	3 171	2 532	35 625	32 017	3 608	5 199	9,0	2010
6 978	3 190	3 788	38 027	32 596	5 431	6 835	11,6	2011
7 032	3 289	3 743	39 845	32 929	6 916	8 584	14,4	2012

	Väestö	Väkiluvun	Syntynei-	Nettomuutto	Nettoflyttning	
	• Befolkning 1.1.2013	• Befolknings- förändring 2012 ¹	den enem- mys • Födelse- överskott	Yhteensä • Totalt	Helsingin rajan yli • Över stads- gränset	Helsingin sisällä • Inom Helsing- fors
Koko kaupunki • Hela staden	603 968	8 584	1 674	6 916	6 916	0
1. Eteläinen suurpiiri • Södra stordistriktet	104 054	2 468	492	1 914	2 511	-597
101 Vironniemen peruspiiri • Estnäs distrikt	12 111	163	58	92	296	-204
102 Ullanlinnan peruspiiri • Ulrikasborgs distrikt	24 002	430	138	280	595	-315
103 Kampinmalmin peruspiiri • Kampalmens distrikt	31 534	1 084	106	958	1 014	-56
104 Taka-Töölön peruspiiri • Bortre Tölö distrikt	15 002	175	27	142	372	-230
105 Lauttasaaren peruspiiri • Drumsö distrikt	21 405	616	163	442	234	208
2. Läntinen suurpiiri • Västra stordistriktet	104 082	383	205	108	1 137	-1 029
201 Reijolan peruspiiri • Grejus distrikt	17 015	-47	51	-104	199	-303
202 Munkkiniemen peruspiiri • Munksnäs distrikt	17 334	-78	-22	-74	208	-282
203 Haagan peruspiiri • Haga distrikt	25 758	47	-19	55	462	-407
204 Pitäjänmäen peruspiiri • Sockenbacka distrikt	17 064	499	120	366	74	292
205 Kaarelan peruspiiri • Kårböle distrikt	26 911	-38	75	-135	194	-329
3. Keskinen suurpiiri • Mellersta stordistriktet	84 668	2 668	281	2 382	2 321	61
301 Kallion peruspiiri • Berghälls distrikt	27 051	751	39	715	914	-199
302 Alppiharjun peruspiiri • Åshöjdens distrikt	11 916	98	20	76	459	-383
303 Vallilan peruspiiri • Vallgårds distrikt	13 514	275	78	190	311	-121
304 Pasilan peruspiiri • Böle distrikt	8 866	278	-16	288	207	81
305 Vanhankaupungin peruspiiri • Gammelstadens distrikt	23 321	1 266	160	1 113	430	683
4. Pohjoinen suurpiiri • Norra stordistriktet	41 518	212	124	72	112	-40
401 Maunulan peruspiiri • Månsås distrikt	8 500	-161	-18	-151	-30	-121
402 Länsi-Pakilan peruspiiri • Västra Baggböle distrikt	6 867	138	27	114	72	42
403 Tuomarinkylän peruspiiri • Domarby distrikt	8 623	102	52	38	-55	93
404 Oulunkylän peruspiiri • Åggelby distrikt	13 800	125	43	79	115	-36
405 Itä-Pakilan peruspiiri • Östra Baggböle distrikt	3 728	8	20	-8	10	-18
5. Koillinen suurpiiri • Nordöstra stordistriktet	95 481	475	548	-132	191	-323
501 Latokartanon peruspiiri • Ladugårdens distrikt	23 232	714	219	482	237	245
502 Pukinmäen peruspiiri • Bocksbacka distrikt	8 139	-118	29	-154	-1	-153
503 Malmin peruspiiri • Malms distrikt	28 781	150	153	-27	81	-108
504 Suutarilan peruspiiri • Skomakarböle distrikt	11 093	-61	58	-121	-11	-110
505 Puiستolan peruspiiri • Parkstads distrikt	18 724	52	96	-57	-61	4
506 Jakomäen peruspiiri • Jakobacka distrikt	5 512	-262	-7	-255	-54	-201
6. Kaakkoinen suurpiiri • Sydöstra stordistriktet	48 153	588	167	415	458	-43
601 Kulosaaren peruspiiri • Brändö distrikt	3 828	76	14	60	53	7
602 Herttoniemen peruspiiri • Hertonäs distrikt	27 317	468	94	366	299	67
603 Laajasalon peruspiiri • Degerö distrikt	17 008	44	59	-11	106	-117
7. Itäinen suurpiiri • Östra stordistriktet	105 781	1 965	341	1 586	1 258	328
701 Vartiokylän peruspiiri • Botby distrikt	21 606	324	12	306	383	-77
702 Myllypuron peruspiiri • Kvarnbäckens distrikt	10 597	853	8	845	182	663
703 Mellunkylän peruspiiri • Mellungsby distrikt	36 887	40	119	-103	288	-391
704 Vuosaaren peruspiiri • Nordsjö distrikt	36 691	748	202	538	405	133
8. Östersundomin suurpiiri • Östersundoms stordistrikt	2 119	-2	8	-7	13	-20
801 Östersundom	2 119	-2	8	-7	13	-20
Muut • Övriga	18 112	-173	-492	578	-1 085	1 663
Kantakaupunki • Innerstaden	184 351	4 472	661	3 749	4 798	-1 049
Esikaupungit • Ytterstaden	401 505	4 285	1 505	2 589	3 203	-614

¹ Ml. väkiluvun korjaukset. • Inkl. justeringar av folkmängden.

Lähde: Tilastokeskus.
Källa: Statistiskcentralen.

Solmitut avioliitot sekä avioerot 1971–2012

Ingångna äktenskap samt skilsmässor
Marriages and divorces

	Solmitut avioliitot • Ingångna äktenskap		Avioerot • Skilsmässor		o/oo ¹
	Luku • Antal	o/oo ¹	Luku • Antal	o/oo ¹	
Helsinki • Helsingfors					
Vuosikeskiarvo • Årsmedeltal					
1971–75	4 955	9,5	1 641		3,2
1976–80	4 015	8,2	1 703		3,5
1981–85	3 687	7,6	1 441		3,0
1986–90	3 436	7,0	1 605		3,3
1991–95	3 439	6,8	1 804		3,6
1996–2000	3 649	6,7	1 896		3,5
2001–2005	3 889	7,0	1 748		3,1
2006–2010	4 069	7,1	1 708		3,0
Vuositain • Årsvis					
2008	4 212	7,3	1 696		3,0
2009	4 248	7,3	1 766		3,0
2010	4 143	7,1	1 717		2,9
2011	3 851	6,5	1 792		3,0
2012	3 939	6,6	1 648		2,7
2012					
Espoo • Esbo	1 591	6,2	693		2,7
Vantaa • Vanda	1 211	5,9	586		2,9
Helsingin seutu • Helsingforsregionen	8 365	6,1	3 798		2,8
Tampere • Tammerfors	1 454	6,7	592		2,7
Turku • Åbo	1 060	5,9	471		2,6
Oulu • Uleåborg	1 219	6,4	484		2,6
Koko maa • Hela landet	28 878	5,3	13 040		2,4

¹ 1 000 keskiväkiluvun asukasta kohti. • Per 1 000 personer av medelfolkmängden.

Lähde: Henkikirjat ja Tilastokeskus sekä vuosina 1986–93 Helsingin väestötietojärjestelmä.
Källa: Mantalslängderna och Statistiskcentralen samt åren 1986–93 Helsingfors befolkningsdatasystem.

Ikäryhmittäiset hedelmällisyysluvut 1971–2012

Åldersdifferentierade fruktsamhetstal
Age-specific fertility rates

	Kokonaishedelmällisyysluku • Totalt fruktsamhetstal	Yl. hedelmällisyysluku • Allmänt fruktsamhetstal	Naisen ikä • Kvinnans ålder						
			–19	20–24	25–29	30–34	35–39	40–44	45–
Vuosikeskiarvo • Årsmedeltal									
1971–75	1,19	41,5	19,2	71,9	84,6	44,4	14,6	2,8	0,1
1976–80	1,25	43,3	14,0	62,1	89,8	59,8	21,1	3,8	0,2
1981–85	1,31	42,9	11,7	51,3	94,0	70,3	29,2	5,2	0,2
1986–90	1,35	43,0	12,2	46,6	88,9	82,6	34,5	7,0	0,3
1991–95	1,46	46,3	11,0	47,1	93,3	92,8	42,9	7,6	0,3
1996–2000	1,32	43,8	9,8	34,6	76,0	88,2	48,3	9,8	0,4
2001–2005	1,31	40,7	10,3	30,6	65,3	90,5	53,4	12,6	0,7
2006–2010	1,35	41,6	7,5	27,7	62,2	98,9	59,8	13,8	0,9
Vuositain • Årsvis									
2008	1,37	41,9	7,8	28,4	61,0	99,6	62,4	13,9	0,7
2009	1,38	42,2	7,3	26,1	61,9	101,9	60,4	15,0	0,7
2010	1,38	42,9	7,4	27,0	62,5	98,9	65,8	14,5	1,4
2011	1,34	42,1	6,8	23,9	58,8	100,1	64,4	14,8	0,9
2012	1,34	42,5	6,5	24,4	58,3	95,9	68,0	16,1	1,0

Lähde: Tilastokeskus ja vuosina 1986–93 Helsingin väestötietojärjestelmä.
Källa: Statistiskcentralen och åren 1986–93 Helsingfors befolkningsdatasystem.

	Elävänä syntyneet • Levande födda		Poikia • Pojkar		Avoliiton ulkopuolella • Utom äktenskap	
	Luku • Antal	Yleinen syntyneisyysluku • Allmän födelsetal, o/oo ¹	Luku • Antal	% ²	Luku • Antal	% ²
Vuosikeskiarvo • Årsmedeltal						
1901–05	2 889	28,5	1 468	50,8	453	15,7
1906–10	3 558	28,8	1 831	51,5	603	16,9
1911–15	3 464	22,0	1 776	51,3	658	19,0
1916–20	2 703	15,0	1 393	51,5	385	14,2
1921–25	2 610	13,3	1 351	51,8	261	10,0
1926–30	2 652	12,2	1 341	50,6	237	8,9
1931–35	2 575	10,6	1 322	51,3	257	10,0
1936–40	3 722	13,6	1 916	51,5	375	10,1
1941–45	5 987	20,1	3 111	52,0	462	7,7
1946–50	7 723	22,4	3 969	51,4	485	6,3
1951–55	6 731	17,2	3 420	50,8	488	7,3
1956–60	7 505	17,3	3 868	51,5	491	6,5
1961–65	8 492	17,6	4 343	51,1	510	6,0
1966–70	8 389	15,9	4 274	50,9	569	6,8
1971–75	6 454	12,6	3 299	51,1	625	9,7
1976–80	5 994	12,3	3 114	52,0	828	13,8
1981–85	5 939	12,3	3 031	51,0	998	16,8
1986–90	6 110	12,5	3 129	51,2	1 553	25,4
1991–95	6 692	13,2	3 440	51,4	2 261	33,8
1996–2000	6 351	11,7	3 238	51,0	2 449	38,6
2001–2005	6 163	11,0	3 156	51,2	2 463	40,0
2006–2010	6 377	11,1	3 254	51,0	2 554	40,1
Vuosittain • Årsvis						
2008	6 407	11,2	3 242	50,6	2 591	40,4
2009	6 533	11,3	3 264	50,0	2 585	39,6
2010	6 709	11,4	3 463	51,6	2 700	40,2
2011	6 619	11,2	3 405	51,4	2 634	39,8
2012	6 748	11,3	3 466	51,4	2 803	41,5

¹ 1 000 keskiväkiluvun asukasta kohti. • Per 1 000 personer av medelfolkmängden.

² Kaikista elävänä syntyneistä. • Av samtliga levande födda.

Lähde: Tilastokeskus ja vuosina 1986–93 Helsingin väestötietojärjestelmä.

Källa: Statistiskcentralen och åren 1986–93 Helsingfors befolkningsdatasystem.

	Miehiä • Män		Naisia • Kvinnor		Yhteensä • Totalt		Siitä alle 1-vuotiaita • Därav barn under 1 år		Poikia • Pojkar
	Luku • Antal	%	Luku • Antal	%	Luku • Antal	Yleinen kuol- leisuusluku • Allmän död- lighetstal, o/oo ²	Yhteensä • Totalt		
Vuosikeskiarvo • Årsmedeltal									
1901–05	937	53,5	816	46,5	1 753	17,3	550		300
1906–10	1 077	53,1	953	47,0	2 030	16,4	556		302
1911–15	1 170	52,5	1 059	47,5	2 229	14,2	499		280
1916–20	1 642	57,6	1 209	42,4	2 851	15,9	313		167
1921–25	1 092	51,4	1 035	48,7	2 126	10,8	188		103
1926–30	1 373	51,2	1 310	48,8	2 683	12,4	176		94
1931–35	1 367	49,8	1 377	50,2	2 744	11,2	147		81
1936–40	1 940	54,4	1 630	45,7	3 569	13,1	181		104
1941–45	2 703	58,6	1 908	41,4	4 610	15,5	339		185
1946–50	1 989	51,1	1 902	48,9	3 891	11,3	342		192
1951–55	1 829	48,5	1 941	51,5	3 770	9,7	150		88
1956–60	1 986	47,6	2 184	52,4	4 169	9,6	140		77
1961–65	2 210	46,6	2 533	53,4	4 743	9,8	163		93
1966–70	2 499	48,4	2 663	51,6	5 162	9,8	124		67
1971–75	2 546	49,0	2 653	51,0	5 198	10,2	71		43
1976–80	2 479	47,3	2 761	52,7	5 240	10,7	46		26
1981–85	2 387	45,6	2 852	54,4	5 238	10,8	38		23
1986–90	2 471	44,1	3 127	55,9	5 598	11,4	34		19
1991–95	2 312	43,5	2 999	56,5	5 311	10,5	33		19
1996–2000	2 272	43,7	2 926	56,3	5 197	9,6	28		15
2001–2005	2 262	44,7	2 798	55,3	5 060	9,0	19		8
2006–2010	2 293	46,2	2 667	53,8	4 959	8,6	15		8
Vuosittain • Årsvis									
2008	2 205	45,1	2 685	54,9	4 890	8,5	14		10
2009	2 275	45,9	2 682	54,1	4 957	8,5	9		3
2010	2 349	46,0	2 760	54,0	5 109	8,7	21		9
2011	2 305	46,3	2 675	53,7	4 980	8,4	18		11
2012	2 323	45,8	2 751	54,2	5 074	8,5	17		9

¹ Ml. vuoteen 1950 saakka kaikki kuolleeksi julistetut. • T.o.m. år 1950 inkl. samtliga dödförklarade personer.

² 1 000 keskiväkiluvun asukasta kohti. • Per 1 000 personer av medelfolkmängden.

Lähde: Tilastokeskus ja vuosina 1986–93 Helsingin väestötietojärjestelmä.
Källa: Statistikcentralen och åren 1986–93 Helsingfors befolkningsdatasystem.

	Elävänä syntyneet • Levande födda		Kuolleet • Döda		Syntyneiden enemmisyys • Födelseöverskott	
	Luku • Antal	o/oo ¹	Luku • Antal	o/oo ¹	Luku • Antal	o/oo ¹
Pääkaupunkiseutu						
• Huvudstadsregionen	12 853	12,0	7 701	7,2	5 152	4,8
Helsinki • Helsingfors	6 748	11,3	5 074	8,5	1 674	2,8
Espoo • Esbo	3 447	13,5	1 309	5,1	2 138	8,4
Vantaa • Vanda	2 601	12,7	1 245	6,1	1 356	6,6
Kauniainen • Grankulla	57	6,4	73	8,2	-16	-1,8
Muu Helsingin seutu						
• Övriga Helsingforsregionen	3 463	11,3	1 996	6,5	1 467	4,8
Hyvinkää • Hyvinge	452	9,9	410	9,0	42	0,9
Järvenpää • Träskända	468	11,9	256	6,5	212	5,4
Kerava • Kervo	343	9,9	205	5,9	138	4,0
Kirkkonummi • Kyrkslätt	474	12,7	187	5,0	287	7,7
Mäntsälä	252	12,4	156	7,7	96	4,7
Nurmijärvi	489	12,1	208	5,1	281	6,9
Pornainen • Borgnäs	62	12,1	29	5,7	33	6,4
Sipoo • Sibbo	169	9,1	146	7,8	23	1,2
Tuusula • Tusby	394	10,4	214	5,7	180	4,8
Vihti • Vichtis	360	12,6	185	6,5	175	6,1
Helsingin seutu • Helsingforsregionen	16 316	11,9	9 697	7,1	6 619	4,8
Tampere • Tammerfors	2 599	12,0	1 852	8,6	747	3,5
Turku • Åbo	1 862	10,4	1 835	10,2	27	0,2
Oulu • Uleåborg	2 856	15,1	1 180	6,2	1 676	8,8
Koko maa • Hela landet	59 493	11,0	51 707	9,6	7 786	1,4

¹ 1 000 keskiväkiluvun asukasta kohti. • Per 1 000 personer av medelfolkmängden.

Lähde: Tilastokeskus.
Källa: Statistickentralen.

Syntyneisyys, kuolleisuus ja muuttaneisuus 1950–2012

Nativitet, dödlighet och flyttningstal

Nativity, mortality and migration rate

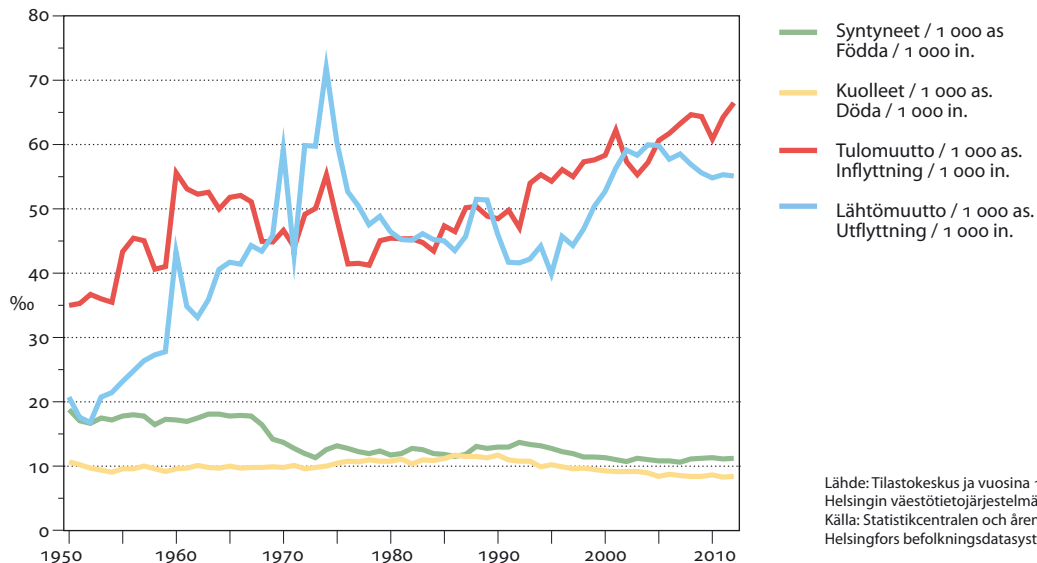

	Luku • Antal		2005	2010	2012	o/oo ¹				
	1995	2000				1995	2000	2005	2010	2012
Ikä • Ålder										
Yhteensä • Totalt	5 313	5 122	4 785	5 109	5 074	10,2	9,3	8,5	8,7	8,5
0–9	34	40	29	30	29	0,6	0,7	0,6	0,6	0,5
10–19	14	11	13	9	15	0,3	0,2	0,2	0,2	0,3
20–29	63	77	50	59	50	0,7	0,8	0,5	0,6	0,5
30–39	125	120	91	75	80	1,4	1,3	1,0	0,8	0,8
40–49	292	267	239	220	187	3,5	3,4	2,9	2,7	2,3
50–59	392	491	325	467	396	6,6	6,5	6,9	6,3	5,3
60–64	328	264	302	421	360	14,3	10,7	10,3	10,8	9,8
65–69	410	367	351	380	463	19,4	17,7	15,9	14,2	14,8
70–74	576	514	449	412	436	31,4	27,6	24,4	20,6	20,2
75–79	722	691	581	579	509	52,2	45,5	37,1	36,4	31,9
80–89	1 826	1 581	1 359	1 607	1 592	107,6	94,8	76,3	80,9	78,0
90–	531	699	769	850	957	242,0	233,2	224,5	219,9	226,5
Miehet • Män										
Yhteensä • Totalt	2 311	2 273	2 222	2 349	2 323	9,7	8,9	8,5	8,5	8,2
0–9	19	29	16	15	10	0,7	1,0	0,6	0,5	0,3
10–19	11	9	10	5	8	0,4	0,3	0,4	0,2	0,3
20–29	45	53	36	48	30	1,1	1,2	0,8	1,0	0,6
30–39	91	87	62	57	55	2,1	1,8	1,4	1,2	1,1
40–49	202	167	163	145	127	5,2	4,4	4,1	3,5	3,1
50–59	278	324	206	315	253	10,1	9,3	9,6	9,1	7,2
60–64	227	179	209	264	213	22,4	16,5	15,9	15,2	13,0
65–69	255	236	221	247	267	29,8	27,0	23,7	21,3	19,6
70–74	289	279	242	225	233	47,1	39,6	32,9	27,8	26,7
75–79	302	293	312	281	281	75,9	62,4	56,6	46,9	45,9
80–89	497	484	446	576	630	129,4	121,6	96,9	98,7	100,8
90–	95	133	156	171	216	271,4	264,4	280,6	251,7	273,9
Naiset • Kvinnor										
Yhteensä • Totalt	3 002	2 849	2 563	2 760	2 751	10,6	9,6	8,6	8,9	8,7
0–9	15	11	13	15	19	0,5	0,4	0,5	0,6	0,7
10–19	3	2	3	4	7	0,1	0,1	0,1	0,1	0,3
20–29	18	24	14	11	20	0,4	0,5	0,3	0,2	0,4
30–39	34	33	29	18	25	0,7	0,7	0,7	0,4	0,5
40–49	90	100	76	75	60	2,0	2,4	1,8	1,8	1,5
50–59	114	167	119	152	143	3,5	4,1	4,7	3,8	3,6
60–64	101	85	93	157	147	7,9	6,2	5,7	7,2	7,2
65–69	155	131	130	133	196	12,3	10,9	10,2	8,7	11,1
70–74	287	235	207	187	203	23,5	20,2	18,8	15,7	15,8
75–79	420	398	269	298	228	42,7	37,9	26,5	30,1	23,2
80–89	1 329	1 097	913	1 031	962	101,2	86,4	69,1	73,6	67,9
90–	436	566	613	679	741	236,4	226,9	213,7	213,1	215,6

¹ 1 000 keskiväkiluvun asukasta kohti. • Per 1 000 personer av medelfolkmängden.

Lähde: Tilastokeskus.

Källa: Statistickentralen.

Ikä • Ålder	1981–85			1991–95			2001–05			2008–12		
	Yhteensä • Totalt	Miehet • Män	Naiset • Kvinnor	Yhteensä • Totalt	Miehet • Män	Naiset • Kvinnor	Yhteensä • Totalt	Miehet • Män	Naiset • Kvinnor	Yhteensä • Totalt	Miehet • Män	Naiset • Kvinnor
0	74,09	69,05	78,18	75,79	71,50	79,33	78,20	74,44	81,33	79,87	76,50	82,73
1	73,60	68,60	77,62	75,17	70,90	78,68	77,45	73,64	80,62	79,07	75,70	81,92
2	72,64	67,65	76,65	74,19	69,93	77,69	76,47	72,67	79,62	78,09	74,70	80,96
3	71,66	66,66	75,67	73,19	68,93	76,70	75,47	71,67	78,63	77,10	73,71	79,97
4	70,68	65,69	74,68	72,21	67,95	75,72	74,49	70,70	77,64	76,11	72,72	78,98
5	69,69	64,72	73,69	71,22	66,96	74,72	73,52	69,73	76,67	75,12	71,73	77,98
6	68,72	63,74	72,72	70,23	65,97	73,74	72,53	68,74	75,68	74,12	70,74	76,98
7	67,73	62,75	71,74	69,24	64,97	72,75	71,54	67,75	74,68	73,13	69,75	75,99
8	66,75	61,77	70,74	68,24	63,98	71,75	70,55	66,76	73,69	72,14	68,76	75,00
9	65,76	60,78	69,76	67,26	62,99	70,77	69,56	65,77	72,70	71,15	67,76	74,02
10	64,77	59,80	68,76	66,26	61,99	69,78	68,56	64,78	71,71	70,15	66,77	73,02
11	63,79	58,82	67,76	65,26	60,99	68,78	67,58	63,79	70,73	69,16	65,77	72,03
12	62,79	57,83	66,77	64,27	59,99	67,80	66,58	62,79	69,73	68,17	64,78	71,04
13	61,81	56,86	65,77	63,28	58,99	66,82	65,59	61,80	68,74	67,17	63,78	70,04
14	60,83	55,87	64,79	62,30	58,00	65,84	64,60	60,81	67,74	66,17	62,78	69,05
15	59,84	54,88	63,80	61,30	57,00	64,86	63,61	59,82	66,75	65,18	61,79	68,06
16	58,87	53,91	62,82	60,33	56,02	63,88	62,61	58,83	65,75	64,18	60,79	67,06
17	57,89	52,95	61,84	59,35	55,04	62,90	61,63	57,86	64,76	63,20	59,80	66,08
18	56,93	52,00	60,86	58,37	54,08	61,90	60,67	56,90	63,79	62,21	58,82	65,09
19	55,95	51,03	59,87	57,43	53,18	60,93	59,70	55,95	62,80	61,23	57,84	64,10
20	54,99	50,08	58,90	56,47	52,24	59,94	58,73	54,99	61,82	60,26	56,88	63,13
21	54,04	49,14	57,92	55,53	51,33	58,97	57,76	54,04	60,83	59,30	55,93	62,15
22	53,07	48,19	56,95	54,57	50,38	58,00	56,81	53,10	59,86	58,32	54,97	61,16
23	52,11	47,25	55,96	53,61	49,44	57,02	55,84	52,17	58,87	57,35	53,99	60,18
24	51,15	46,32	54,97	52,67	48,52	56,05	54,86	51,20	57,88	56,38	53,04	59,20
25	50,20	45,38	54,00	51,71	47,58	55,06	53,89	50,23	56,90	55,41	52,09	58,22
26	49,24	44,44	53,02	50,74	46,64	54,08	52,92	49,28	55,91	54,44	51,13	57,24
27	48,27	43,48	52,05	49,78	45,68	53,11	51,94	48,31	54,93	53,46	50,17	56,25
28	47,31	42,54	51,06	48,83	44,74	52,14	50,98	47,35	53,95	52,49	49,20	55,26
29	46,37	41,61	50,10	47,87	43,80	51,16	50,01	46,40	52,97	51,52	48,24	54,28
30	45,43	40,69	49,14	46,92	42,87	50,19	49,04	45,44	51,99	50,54	47,27	53,29
31	44,48	39,77	48,16	45,97	41,95	49,21	48,07	44,47	51,00	49,58	46,32	52,31
32	43,54	38,84	47,21	45,01	41,01	48,23	47,11	43,53	50,02	48,61	45,38	51,33
33	42,60	37,92	46,25	44,07	40,09	47,26	46,15	42,58	49,04	47,65	44,43	50,35
34	41,66	37,00	45,28	43,14	39,19	46,28	45,19	41,64	48,06	46,69	43,47	49,39
35	40,73	36,09	44,32	42,20	38,28	45,31	44,23	40,70	47,09	45,73	42,53	48,41
36	39,80	35,19	43,36	41,26	37,36	44,35	43,28	39,77	46,12	44,77	41,58	47,42
37	38,87	34,28	42,40	40,36	36,48	43,42	42,34	38,84	45,16	43,81	40,63	46,45
38	37,96	33,41	41,44	39,45	35,58	42,49	41,39	37,91	44,19	42,85	39,68	45,47
39	37,04	32,51	40,49	38,54	34,71	41,55	40,45	36,98	43,23	41,90	38,75	44,50
40	36,13	31,63	39,54	37,64	33,82	40,63	39,50	36,06	42,25	40,94	37,81	43,53
41	35,21	30,74	38,60	36,73	32,95	39,68	38,56	35,14	41,28	40,00	36,88	42,57
42	34,31	29,86	37,68	35,84	32,09	38,75	37,63	34,22	40,33	39,06	35,95	41,62
43	33,42	28,97	36,77	34,94	31,23	37,81	36,73	33,34	39,40	38,13	35,03	40,68
44	32,52	28,09	35,84	34,06	30,39	36,88	35,81	32,44	38,46	37,21	34,12	39,72
45	31,63	27,23	34,91	33,18	29,53	35,97	34,91	31,56	37,54	36,28	33,23	38,77
46	30,73	26,37	33,97	32,29	28,68	35,02	34,01	30,68	36,60	35,36	32,32	37,82
47	29,87	25,55	33,05	31,44	27,88	34,11	33,13	29,83	35,69	34,44	31,41	36,90
48	29,02	24,77	32,10	30,57	27,06	33,19	32,26	29,00	34,78	33,56	30,56	35,96
49	28,15	23,92	31,19	29,70	26,22	32,28	31,37	28,14	33,84	32,65	29,67	35,03

Ikä • Ålder	1981–85			1991–95			2001–05			2008–12		
	Yhteensä • Totalt	Miehet • Män	Naiset • Kvinnor	Yhteensä • Totalt	Miehet • Män	Naiset • Kvinnor	Yhteensä • Totalt	Miehet • Män	Naiset • Kvinnor	Yhteensä • Totalt	Miehet • Män	Naiset • Kvinnor
50	27,31	23,13	30,30	28,85	25,42	31,36	30,50	27,30	32,95	31,77	28,84	34,10
51	26,48	22,34	29,41	28,00	24,62	30,45	29,66	26,50	32,06	30,90	28,01	33,18
52	25,67	21,59	28,51	27,15	23,81	29,55	28,80	25,67	31,18	30,03	27,18	32,26
53	24,84	20,81	27,62	26,31	23,02	28,66	27,95	24,84	30,30	29,16	26,34	31,36
54	24,04	20,07	26,72	25,48	22,26	27,76	27,10	24,02	29,39	28,31	25,51	30,48
55	23,25	19,35	25,84	24,66	21,50	26,87	26,27	23,25	28,50	27,49	24,73	29,61
56	22,47	18,64	24,96	23,83	20,72	25,98	25,42	22,44	27,60	26,65	23,94	28,72
57	21,71	17,96	24,10	23,02	19,95	25,11	24,58	21,64	26,72	25,82	23,16	27,83
58	20,94	17,28	23,23	22,20	19,19	24,23	23,78	20,88	25,86	24,99	22,39	26,95
59	20,21	16,64	22,38	21,40	18,44	23,35	22,97	20,13	24,99	24,16	21,60	26,08
60	19,45	15,95	21,54	20,61	17,71	22,49	22,17	19,39	24,12	23,35	20,84	25,20
61	18,71	15,30	20,70	19,84	16,99	21,66	21,37	18,64	23,25	22,54	20,08	24,34
62	17,98	14,65	19,91	19,09	16,30	20,82	20,58	17,92	22,40	21,75	19,34	23,49
63	17,29	14,02	19,14	18,33	15,62	19,98	19,81	17,22	21,55	20,97	18,62	22,64
64	16,59	13,43	18,34	17,61	14,97	19,17	19,04	16,50	20,71	20,20	17,93	21,81
65	15,92	12,89	17,55	16,87	14,31	18,34	18,29	15,84	19,88	19,43	17,22	20,97
66	15,23	12,28	16,77	16,14	13,68	17,50	17,54	15,15	19,05	18,68	16,51	20,16
67	14,56	11,73	16,00	15,45	13,08	16,73	16,80	14,46	18,25	17,93	15,82	19,36
68	13,93	11,22	15,27	14,77	12,47	15,96	16,07	13,78	17,46	17,20	15,14	18,56
69	13,28	10,68	14,53	14,10	11,89	15,20	15,35	13,14	16,67	16,45	14,48	17,71
70	12,68	10,22	13,83	13,46	11,34	14,47	14,67	12,52	15,90	15,72	13,80	16,95
71	12,12	9,80	13,16	12,82	10,83	13,75	13,99	11,92	15,14	14,99	13,15	16,15
72	11,55	9,38	12,47	12,19	10,28	13,05	13,29	11,31	14,36	14,27	12,51	15,34
73	10,98	8,93	11,83	11,58	9,77	12,36	12,65	10,74	13,64	13,58	11,89	14,58
74	10,44	8,47	11,22	10,97	9,24	11,69	12,03	10,22	12,92	12,87	11,25	13,81
75	9,88	8,00	10,60	10,35	8,72	11,01	11,39	9,66	12,21	12,19	10,62	13,08
76	9,35	7,56	10,01	9,76	8,22	10,37	10,75	9,10	11,51	11,55	10,04	12,37
77	8,84	7,15	9,44	9,23	7,80	9,77	10,14	8,58	10,82	10,91	9,50	11,65
78	8,32	6,69	8,87	8,73	7,46	9,19	9,55	8,07	10,16	10,26	8,92	10,94
79	7,86	6,37	8,33	8,24	7,04	8,65	8,98	7,57	9,54	9,66	8,38	10,28
80	7,41	6,05	7,82	7,76	6,67	8,12	8,45	7,11	8,95	9,02	7,83	9,57
81	7,00	5,73	7,36	7,26	6,27	7,57	7,92	6,64	8,38	8,48	7,39	8,95
82	6,61	5,48	6,91	6,81	5,93	7,08	7,38	6,18	7,80	7,92	6,94	8,32
83	6,24	5,20	6,50	6,42	5,62	6,64	6,89	5,78	7,26	7,36	6,45	7,71
84	5,89	4,93	6,12	6,03	5,30	6,22	6,45	5,40	6,78	6,84	6,00	7,14
85	5,57	4,69	5,76	5,63	4,99	5,79	5,96	4,97	6,25	6,38	5,59	6,65

Lähde: Tilastokeskus ja vuosina 1986–93 Helsingin väestötietojärjestelmä
Källa: Statistiskcentralen och år 1986–93 Helsingfors befolkningsdatasystem

	Kaupunkiin muuttaneet		Kaupungista muuttaneet		Nettomuutto		Muuttaneita 1 000 asukasta kohti		
	• Inflyttade Yhteensä • Totalt	Miehiä • Män	• Utflyttade Yhteensä • Totalt	Miehiä • Män	• Flyttningsnetto Yhteensä • Totalt	Miehiä • Män	• Flyttade per 1 000 invånare Kaupunkiin • Inflyttade	Kaupungista • Utflyttade	Nettomuutto • Flyttningsnetto
Vuosikeskiarvo • Årsmedeltal									
1921–25	5 704	2 420	3 528	1 517	2 176	903	29,1	18,0	11,1
1926–30	8 710	3 934	2 854	1 235	5 856	2 699	40,1	13,1	27,0
1931–35 ¹	15 594	5 974	8 575	3 655	7 019	2 319	63,9	35,2	28,8
1936–40	15 917	6 646	7 603	3 042	8 314	3 604	58,2	27,8	30,4
1941–45	10 643	4 095	8 241	3 158	2 402	937	35,8	27,7	8,1
1946–50 ²	18 684	8 129	7 926	3 343	10 758	4 786	54,1	23,0	31,2
1951–55	14 812	6 563	7 931	3 550	6 881	3 013	37,9	20,3	17,6
1956–60	19 872	9 012	13 079	6 016	6 793	2 996	45,7	30,1	15,6
1961–65	25 018	11 452	17 938	8 407	7 080	3 045	51,9	37,2	14,7
1966–70 ³	25 960	11 712	25 644	11 907	316	-195	49,4	48,8	0,4
1971–75	25 249	11 816	29 995	14 222	-4 746	-2 406	48,5	57,6	-9,1
1976–80	20 974	9 874	23 935	11 381	-2 961	-1 507	43,0	49,0	-6,1
1981–85	21 916	10 396	21 887	10 419	29	-23	45,3	45,2	0,1
1986–90	24 012	11 533	23 393	11 252	619	281	49,0	48,0	1,3
1991–95	26 396	12 833	21 174	10 324	5 222	2 509	50,7	40,7	10,0
1996–2000	30 814	15 103	25 930	12 738	4 883	2 365	56,9	47,9	9,0
2001–05	32 725	15 849	32 700	15 869	787	-20	58,5	58,5	1,4
2006–10	36 084	17 395	32 405	15 641	3 679	1 754	62,9	56,5	6,4
Vuosittain • Årsvis									
2007	35 830	17 364	33 054	15 845	2 776	1 519	63,2	58,3	4,9
2008	36 970	17 967	32 471	15 645	4 499	2 322	64,5	56,6	7,8
2009	37 280	18 101	32 116	15 701	5 164	2 400	64,3	55,4	8,9
2010	35 625	17 062	32 017	15 396	3 608	1 666	60,8	54,6	6,2
2011	38 027	18 249	32 596	15 591	5 431	2 658	64,2	55,1	9,2
2012	39 845	19 080	32 929	15 746	6 916	3 334	66,4	54,9	11,5

¹ Muuttovoiton kasvun aiheutti 28.11.1930 annettu asetus muuttokirjasta. • Ökningen i flyttningsöverskott var en följd av förordn. 28.11.1930 ang. flyttningsbetyg.

² Ml. Helsinkiin vuonna 1946 liitettyjen alueiden asukkaat (51 054 henkilöä) sekä siirtoseurakunnista muuttaneet. • Inkl. befolkningen (51 054 personer) i de områden, som år 1946 inkorporerades med Helsingfors samt de personer som utflyttat från de förflyttade församlingarna.

³ Lukuihin sisältyy myöhästyneitä muuttoilmoituksia (kaupunkiin 2 288 miestä ja 2 790 naista, kaupungista 3 123 miestä ja 3 426 naista), joita ei ole otettu huomioon vuositilastoissa. Pl. 1.1.1966 kaupunkiin liitetyn Vuosaaren väestö (2 706 henkilöä). • I siffrorna ingår försenade flyttningsrapporter (till staden 2 288 män och 2 790 kvinnor, från staden 3 123 män och 3 426 kvinnor), som ej beaktats i årsstatistiken. Exkl. befolkningen i Nordsjö (2 706 personer), som 1.1.1966 inkorporerades med staden.

Lähde: Tilastokeskus ja vuosina 1986–93 Helsingin väestötietojärjestelmä.

Källa: Statistikcentralen och åren 1986–93 Helsingfors befolkningsdatasystem.

Muuttaneet iän ja sukupuolen mukaan 1986–2012

In- och utflyttade efter ålder och kön
Migration by age and sex

Ikä • Ålder	1986–90	1991–95	1996–2000	2001–05	2006–10	2012	Miehiä • Män	Naisia • Kvinnor
	Vuosikeskiarvo • Årsmedeltal					Yhteensä • Totalt		
Kaupunkiin muuttaneet • Inflyttade								
Yhteensä • Totalt	24 012	26 396	30 814	32 725	36 084	39 845	19 080	20 765
0–4	1 091	1 432	1 308	1 268	1 535	1 823	971	852
5–9	623	802	814	723	783	980	476	504
10–19	2 191	2 699	3 690	3 918	4 409	4 514	1 588	2 926
20–29	13 199	13 131	15 208	16 646	18 019	19 137	8 962	10 175
30–39	3 936	4 541	5 305	5 304	5 872	6 781	3 821	2 960
40–49	1 817	2 163	2 346	2 429	2 692	3 048	1 648	1 400
50–59	703	953	1 370	1 605	1 659	1 975	917	1 058
60–64	191	257	298	352	520	653	306	347
65–	260	419	476	481	595	934	391	543
Kaupungista muuttaneet • Utflyttade								
Yhteensä • Totalt	23 393	21 174	25 930	32 700	32 405	32 929	15 746	17 183
0–4	1 918	1 998	2 247	2 514	2 316	2 252	1 185	1 067
5–9	966	836	1 030	1 126	957	885	422	463
10–19	1 530	1 331	1 697	2 134	2 345	2 255	881	1 374
20–29	9 839	8 212	9 931	13 250	13 272	13 438	5 917	7 521
30–39	5 142	4 807	6 419	7 769	7 362	7 431	3 973	3 458
40–49	2 091	2 041	2 227	2 838	2 931	2 877	1 598	1 279
50–59	994	1 069	1 405	1 827	1 711	1 841	926	915
60–64	418	417	444	585	780	887	372	515
65–	497	464	529	657	732	1 063	472	591
Nettomuutto • Flyttningsnetto								
Yhteensä • Totalt	618	5 222	4 883	25	3 679	6 916	3 334	3 582
0–4	-826	-566	-939	-1 245	-781	-429	-214	-215
5–9	-343	-33	-217	-404	-174	95	54	41
10–19	661	1 368	1 992	1 785	2 064	2 259	707	1 552
20–29	3 360	4 918	5 277	3 395	4 747	5 699	3 045	2 654
30–39	-1 205	-266	-1 114	-2 465	-1 490	-650	-152	-498
40–49	-274	122	119	-409	-239	171	50	121
50–59	-291	-117	-35	-223	-52	134	-9	143
60–64	-227	-160	-146	-233	-259	-234	-66	-168
65–	-237	-45	-54	-176	-137	-129	-81	-48

Lähde: Tilastokeskus ja vuosina 1986–93 Helsingin väestötietojärjestelmä.
Källa: Statistikcentralen och åren 1986–93 Helsingfors befolkningsdatasystem.

	1981–85	1986–90	1991–95	1996–2000	2001–05	2006–10	2012
	Vuosikeskiarvo • Årsmedeltal						
Tulomuutto¹ • Inflyttade¹	21 916	24 012	26 396	30 814	32 725	36 084	39 845
Pääkaupunkiseudulta							
• Från huvudstadsregionen	7 651	7 782	9 163	9 511	10 643	10 609	12 474
Muualta Uudeltamaalta							
• Från det övriga Nyland	2 822	3 009	3 854	4 193	4 498	4 638	5 295
Muualta Suomesta							
• Från det övriga Finland	9 619	10 694	9 663	13 780	13 292	14 457	15 044
Ulkomailta • Från utlandet	1 824	2 079	3 643	3 329	4 292	6 380	7 032
Lähtömuutto¹ • Utflyttade¹	21 887	23 393	21 174	25 930	32 700	32 405	32 929
Pääkaupunkiseudulle							
• Till huvudstadsregionen	10 439	10 320	9 997	10 833	13 559	12 767	13 634
Muualle Uudellemaalle							
• Till det övriga Nyland	3 900	4 462	3 867	4 718	6 006	5 724	5 151
Muualle Suomeen							
• Till det övriga Finland	6 067	6 766	5 945	7 744	10 019	10 608	10 855
Ulkomaille • Till utlandet	1 481	1 352	1 365	2 635	3 117	3 306	3 289
Nettomuutto¹ • Flyttningsnetto¹	29	619	5 222	4 883	25	3 679	6 916
Pääkaupunkiseutu • Huvudstadsregionen	-2 788	-2 538	-835	-1 321	-2 915	-2 158	-1 160
Muu Uusimaa • Det övriga Nyland	-1 078	-1 453	-12	-525	-1 507	-1 086	144
Muu Suomi • Det övriga Finland	3 552	3 928	3 718	6 035	3 272	3 848	4 189
Ulkomaat • Utlandet	343	727	2 278	694	1 175	3 074	3 743

¹ Sisältää alue tuntemattoman. • Inkl. okänt område.

Lähde: Tilastokeskus ja vuosina 1986–93 Helsingin väestötietojärjestelmä.
Källa: Statistiskcentralen och åren 1986–93 Helsingfors befolkningsdatasystem.

Nettomuutto muuttoalueen mukaan 1972–2012

Nettoflyttningen enligt flyttningsområde

Net migration by area of migration

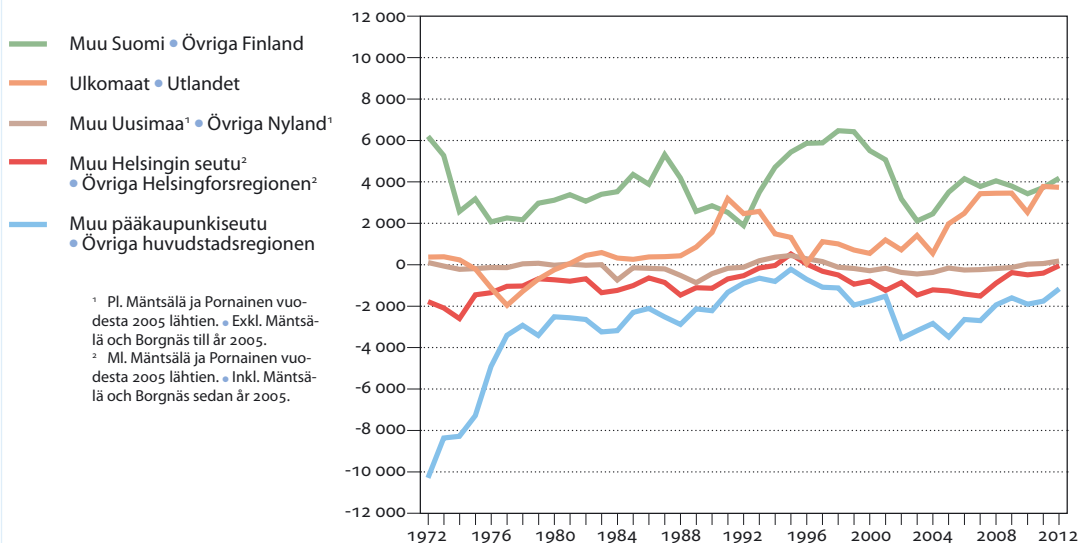

Lähde: Tilastokeskus ja vuosina 1986–93 Helsingin väestötietojärjestelmä.
Källa: Statistiskcentralen och åren 1986–93 Helsingfors befolkningsdatasystem.

Maakunta • Landskap	Helsinkiin • Till Helsingfors		Helsingistä • Från Helsingfors		Nettomuutto • Flyttningsnetto	
	2011	2012	2011	2012	2011	2012
Yhteensä • Totalt	31 049	32 813	29 406	29 640	1 643	3 173
Muu Uusimaa • Övriga Nyland	16 330	17 769	18 424	18 785	-2 094	-1 016
Varsinais-Suomi • Egentliga Finland	1 909	1 875	1 440	1 461	469	414
Satakunta • Satakunda	512	485	404	371	108	114
Kanta-Häme • Tavastland	803	798	755	733	48	65
Pirkanmaa • Birkaland	2 089	2 172	1 453	1 478	636	694
Päijät-Häme • Päijänne - Tavastland	997	1 135	845	849	152	286
Kymenlaakso • Kymmenedalen	885	816	641	652	244	164
Etelä-Karjala • Södra Karelen	675	656	474	474	201	182
Etelä-Savo • Södra Savolax	574	575	479	429	95	146
Pohjois-Savo • Norra Savolax	855	865	626	602	229	263
Pohjois-Karjala • Norra Karelen	624	665	439	439	185	226
Keski-Suomi • Mellersta Finland	1 114	1 151	736	745	378	406
Etelä-Pohjanmaa • Södra Österbotten	460	433	394	336	66	97
Pohjanmaa • Österbotten	751	812	534	575	217	237
Keski-Pohjanmaa • Mellersta Österbotten	193	179	120	125	73	54
Pohjois-Pohjanmaa • Norra Österbotten	1 364	1 377	935	946	429	431
Kainuu • Kajanaland	231	313	169	123	62	190
Lappi • Lappland	625	679	487	453	138	226
Ahvenanmaa • Åland	58	58	51	64	7	-6
%						
Yhteensä • Totalt	100	100	100	100		
Muu Uusimaa • Övriga Nyland	52,6	54,2	62,7	63,4		
Varsinais-Suomi • Egentliga Finland	6,1	5,7	4,9	4,9		
Satakunta • Satakunda	1,6	1,5	1,4	1,3		
Kanta-Häme • Tavastland	2,6	2,4	2,6	2,5		
Pirkanmaa • Birkaland	6,7	6,6	4,9	5,0		
Päijät-Häme • Päijänne - Tavastland	3,2	3,5	2,9	2,9		
Kymenlaakso • Kymmenedalen	2,9	2,5	2,2	2,2		
Etelä-Karjala • Södra Karelen	2,2	2,0	1,6	1,6		
Etelä-Savo • Södra Savolax	1,8	1,8	1,6	1,4		
Pohjois-Savo • Norra Savolax	2,8	2,6	2,1	2,0		
Pohjois-Karjala • Norra Karelen	2,0	2,0	1,5	1,5		
Keski-Suomi • Mellersta Finland	3,6	3,5	2,5	2,5		
Etelä-Pohjanmaa • Södra Österbotten	1,5	1,3	1,3	1,1		
Pohjanmaa • Österbotten	2,4	2,5	1,8	1,9		
Keski-Pohjanmaa • Mellersta Österbotten	0,6	0,5	0,4	0,4		
Pohjois-Pohjanmaa • Norra Österbotten	4,4	4,2	3,2	3,2		
Kainuu • Kajanaland	0,7	1,0	0,6	0,4		
Lappi • Lappland	2,0	2,1	1,7	1,5		
Ahvenanmaa • Åland	0,2	0,2	0,2	0,2		

Lähde: Tilastokeskus.
Källa: Statistiskcentralen.

2.29

Helsingin ja Helsingin seudun muiden kuntien välinen nettomuutto 1991–2012

Flyttningsrörelsen mellan Helsingfors och övriga kommuner i Helsingforsregionen
Migration between Helsinki and the other municipalities in the Helsinki Region

Alue, josta tai jonne muutettu • Område varifrån/dit personen flyttat	Nettomuutto • Flyttningsnetto					
	Ikä • Ålder		Yhteensä • Totalt			
	-14	15-24	25-39	40-64	65-	
2012						
Pääkaupunkiseutu • Huvudstadsregionen	-1 160	-611	1 115	-1 581	-101	18
Espoo • Esbo	-382	-347	738	-784	-14	25
Vantaa • Vanda	-753	-219	306	-756	-89	5
Kauniainen • Grankulla	-25	-45	71	-41	2	-12
Muu Helsingin seutu • Övriga Helsingforsregionen	-43	-155	811	-540	-120	-39
Hyvinkää • Hyvinge	63	-7	71	0	-4	3
Järvenpää • Träskända	-1	-9	103	-77	-3	-15
Kerava • Kervo	86	3	100	-2	-19	4
Kirkkonummi • Kyrkslätt	58	2	135	-74	4	-9
Mäntsälä	-52	-24	30	-45	-9	-4
Nurmijärvi	-40	-41	138	-104	-26	-7
Pornainen • Borgnäs	-2	-2	12	-13	-1	2
Sipoo • Sibbo	-147	-36	41	-108	-45	1
Tuusula • Tusby	-86	-40	86	-104	-22	-6
Vihti • Vichtis	78	-1	95	-13	5	-8
Helsingin seutu yhteensä • Helsingforsregionen totalt						
2012	-1 203	-766	1 926	-2 121	-221	-21
2011	-2 154	-893	1 651	-2 482	-371	-59
2010	-2 392	-897	1 578	-2 658	-392	-23
2009	-1 975	-872	1 421	-2 335	-167	-22
2008	-2 829	-1 018	1 370	-2 591	-525	-65
2006–2010	-3 091	-1 098	1 396	-2 857	-480	-52
2001–2005	-4 122	-1 366	1 354	-3 546	-507	-58
1996–2000	-1 640	-1 074	1 468	-2 181	-19	-13
1991–1995	-1 033	-797	1 290	-1 265	-200	-61

Lähde: Tilastokeskus ja vuosina 1991–93 Helsingin väestötietojärjestelmä.
Källa: Statistiskcentralen och åren 1991–93 Helsingfors befolkningsdatasystem.

2.30

Pääkaupunkiseudun, muun Helsingin seudun ja Helsingin seudun muuttoliike 2000–2012

Flyttningsrörelsen mellan Huvudstadsregionen, övriga Helsingforsregionen och Helsingforsregionen
Migration

	2000	2005	2008	2009	2010	2011	2012
Pääkaupunkiseutu • Huvudstadsregionen							
Tulomuutot • Inflyttade	36 700	34 704	42 855	41 178	41 043	44 601	46 094
Lähtömuutot • Utflyttade	31 302	38 236	36 132	34 915	35 142	35 543	35 980
Nettomuutto • Flyttningsnetto	5 398	-3 532	6 723	6 263	5 901	9 058	10 114
Muu Helsingin seutu • Övriga Helsingforsregionen							
Tulomuutot • Inflyttade	13 013	14 732	15 170	14 841	14 931	15 405	15 477
Lähtömuutot • Utflyttade	10 997	11 200	13 017	13 291	13 997	14 708	14 594
Nettomuutto • Flyttningsnetto	2 016	3 532	2 153	1 550	934	697	883
Helsingin seutu • Helsingforsregionen							
Tulomuutot • Inflyttade	36 994	37 924	43 412	40 633	40 460	44 243	45 511
Lähtömuutot • Utflyttade	29 580	32 881	34 536	32 820	33 625	34 488	34 514
Nettomuutto • Flyttningsnetto	7 414	5 043	8 876	7 813	6 835	9 755	10 997

Lähde: Tilastokeskus.
Källa: Statistiskcentralen.

	Tulomuutot • Inflyttade		Lähtömuutot • Utflyttade		Nettomuutto • Flyttningsnetto	
	Yhteensä • Totalt	Helsingistä • Från Helsingfors	Yhteensä • Totalt	Helsinkiin • Till Helsingfors	Yhteensä • Totalt	Helsinki • Helsingfors
Pääkaupunkiseutu • Huvudstadsregionen						
Helsinki • Helsingfors	39 845	–	32 929	–	6 916	–
Espoo • Esbo	19 297	6 902	17 071	6 520	2 226	382
Vantaa • Vanda	15 838	6 440	14 983	5 687	855	753
Kauniainen • Grankulla	1 028	292	911	267	117	25
Muu Helsingin seutu • Övriga Helsingforsregionen						
Hyvinkää • Hyvinge	2 480	280	2 465	343	15	–63
Järvenpää • Träskända	3 109	490	2 626	489	483	1
Kerava • Kervo	2 505	427	2 695	513	–190	–86
Kirkkonummi • Kyrkslätt	2 473	440	2 394	498	79	–58
Mäntsälä	1 368	196	1 125	144	243	52
Nurmijärvi	2 449	495	2 364	455	85	40
Pornainen • Borgnäs	331	70	347	68	–16	2
Sipoo • Sibbo	1 192	434	1 007	287	185	147
Tuusula • Tusby	2 705	494	2 620	408	85	86
Vihti • Vichtis	1 782	292	1 868	370	–86	–78
Tampere • Tammerfors	15 937	1 044	14 396	1 671	1 541	–627
Turku • Åbo	12 318	953	10 735	1 271	1 583	–318
Oulu • Uleåborg	10 395	637	9 321	964	1 074	–32

Lähde: Tilastokeskus.
Källa: Statistikcentralen.

Syntyneiden enemmys, nettomaassamuutto ja nettomaahanmuutto 1960–2012

Födelseöverskott samt nettomigration inom och till landet
Birth surplus and net migration within and to the country

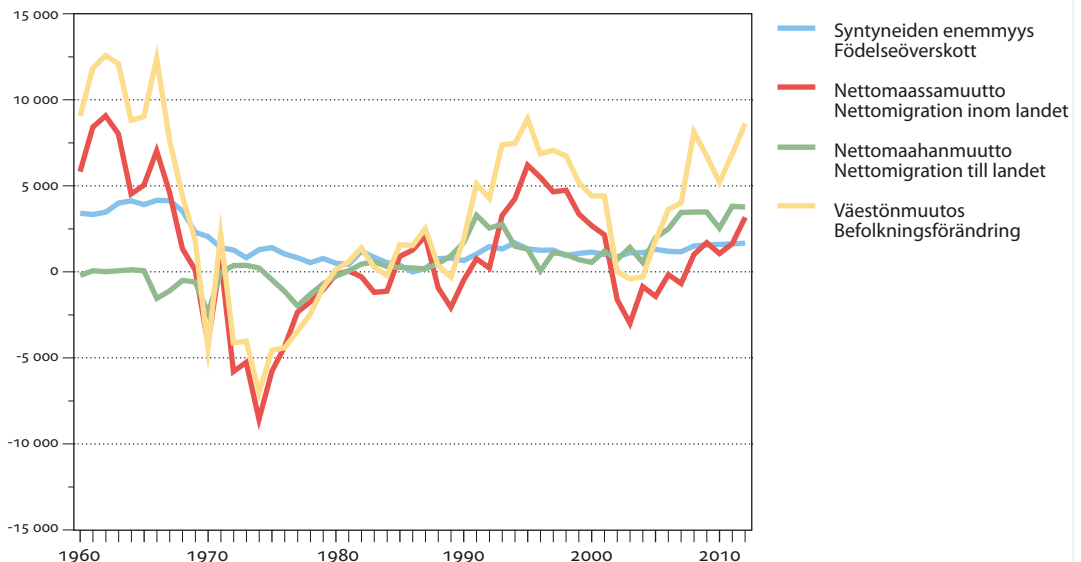

Lähde: Tilastokeskus ja vuosina 1986–93 Helsingin väestötietojärjestelmä.
Källa: Statistikcentralen och åren 1986–93 Helsingfors befolkningsdatasystem.

Helsingin ja Helsingin seudun muiden kuntien välinen muuttoliike 1991–2012

Flyttningsrörelsen mellan Helsingfors och övriga kommuner i Helsingforsregionen
Migration between Helsinki and the other municipalities in the Helsinki Region

Alue, josta tai jonne muutettu • Område varifrån/dit personen flyttat	Ikä • Ålder		-14	15-24	25-39	40-64	65-
	Yhteensä • Totalt						
%:a kaikista Helsinkiin muuttaneista • I % av alla som flyttat till Helsingfors							
2012							
Pääkaupunkiseudulta • Från huvudstadsregionen	31,3	28,9	29,5	31,8	35,9	32,9	
Muualta Helsingin seudulta • Från övriga Helsingforsregionen	9,0	9,1	9,9	7,0	11,1	10,7	
Helsingin seudulta yhteensä • Från Helsingforsregionen totalt	40,3	38,0	39,4	38,9	47,0	43,6	
2011	38,7	36,6	38,8	36,6	45,8	38,1	
2010	39,6	38,7	38,6	38,1	46,4	42,6	
2009	39,8	39,4	38,7	38,8	46,2	35,5	
2008	35,8	34,0	35,2	34,5	42,3	37,9	
2007	36,6	37,3	35,7	34,8	44,0	38,3	
2006–2010	38,0	37,6	37,1	36,5	45,0	38,6	
2001–2005	41,5	43,3	39,6	41,1	48,1	36,3	
1996–2000	39,8	43,2	36,5	39,5	48,8	34,7	
1991–1995	44,2	42,3	42,3	45,5	48,9	29,9	
%:a kaikista Helsingistä muuttaneista • I % av alla som flyttat från Helsingfors							
2012							
Pääkaupunkiseudulle • Till huvudstadsregionen	41,4	45,1	38,1	44,8	38,2	27,2	
Muualle Helsingin seudulle • Till övriga Helsingforsregionen	11,0	13,2	7,8	11,3	13,4	13,1	
Helsingin seudulle yhteensä • Till Helsingforsregionen totalt	52,4	58,3	45,9	56,1	51,6	40,3	
2011	51,8	57,5	45,8	55,8	49,6	36,1	
2010	51,5	56,1	45,1	55,4	49,4	39,8	
2009	52,3	59,1	46,0	56,4	49,3	37,0	
2008	49,5	54,2	44,8	52,5	46,7	38,4	
2007	52,5	57,3	46,9	55,9	49,9	39,2	
2006–2010	51,9	57,2	46,1	55,5	49,3	38,4	
2001–2005	54,1	58,5	49,3	57,8	49,8	35,5	
1996–2000	54,3	59,5	50,1	57,8	48,5	33,8	
1991–1995	59,9	60,2	61,2	62,7	52,5	40,2	

Lähde: Tilastokeskus ja vuosina 1991–93 Helsingin väestötietojärjestelmä.

Källa: Statistikcentralen och åren 1991–93 Helsingfors befolkningsdatasystem.

16 vuotta täyttäneet maassamuuttajat koulutusasteen mukaan 1991–2011

16 år fyllda som flyttat inom landet efter utbildningsnivå
16 year old migrants by level of education

	Yhteensä • Total		Korkeintaan perusaste • Högst grundnivå		Keskiaste • Mellannivå		Korkeakouluaste • Högskolenivå	
	Luku • Antal	%	Luku • Antal	%	Luku • Antal	%	Luku • Antal	%
Helsinkiin • Till Helsingfors								
1991–95 ¹	19 969	100	4 389	22,1	11 618	58,1	3 962	19,8
1996–00 ¹	25 199	100	4 548	18,1	13 775	54,8	6 876	27,1
2001–05 ¹	26 300	100	5 073	19,3	14 082	53,6	7 145	27,1
2006–10 ¹	27 599	100	5 378	19,5	14 404	52,2	7 817	28,3
2007	27 182	100	5 238	19,3	14 510	53,4	7 434	27,3
2008	27 435	100	5 430	19,8	14 255	52,0	7 750	28,2
2009	28 431	100	5 721	20,1	14 509	51,0	8 201	28,8
2010	27 759	100	5 336	19,2	14 007	50,5	8 416	30,3
2011	28 733	100	5 448	19,0	14 412	50,2	8 873	30,9
Helsingistä • Från Helsingfors								
1991–95 ¹	16 270	100	4 614	28,3	8 180	50,3	3 476	21,3
1996–00 ¹	19 839	100	4 401	22,3	9 139	46,4	6 299	31,4
2001–05 ¹	25 663	100	5 297	20,6	11 282	44,0	9 084	35,4
2006–10 ¹	25 609	100	5 627	22,0	11 267	44,0	8 714	34,0
2007	26 118	100	5 490	21,0	11 738	44,9	8 890	34,0
2008	25 051	100	5 730	22,9	10 824	43,2	8 497	33,9
2009	25 741	100	6 087	23,6	11 206	43,5	8 448	32,8
2010	25 593	100	5 443	21,3	11 194	43,7	8 956	35,0
2011	26 120	100	5 638	21,6	11 257	43,1	9 225	35,3
Nettomuutto • Flyttningsnetto								
1991–95 ¹	3 699		-139		3 438		486	
1996–00 ¹	5 360		156		4 636		594	
2001–05 ¹	669		-224		2 800		-1 385	
2006–10 ¹	1 990		-249		3 137		-898	
2007	1 064		-252		2 772		-1 456	
2008	2 384		-300		3 431		-747	
2009	2 690		-366		3 303		-247	
2010	2 166		-107		2 813		-540	
2011	2 613		-190		3 155		-352	

¹ Vuosikeskiarvo. • Årsmideltal.

Lähde: Tilastokeskus.
Källa: Statistiskcentralen.

Asuminen Boende Housing

Kuvio- ja taulukkuuettelo

Figur- och tabellförteckning

List of diagrams and tables

	Valmistuneet asuinhuoneistot rahoitusmuodon mukaan 2000-2012	91
	Färdigställda bostadslägenheter efter finansieringsform	
	Completed dwellings by form of financing	
	Valmistuneet asuinhuoneistot, uustuotanto ja laajennukset huoneistotyypin mukaan 2000-2012	93
	Färdigställda bostadslägenheter, nyproduktion och utbyggnader efter lägenhetstyp	
	Completed dwellings and extensions by type of dwelling	
3.1	Asuntokanta rakennusvuoden mukaan 31.12.2012	70
	Bostäder efter byggnadsår	
	Dwellings by year of construction	
3.2	Asuntokanta talotyypin mukaan 1970-2012	71
	Bostadsbestånd efter hustyp	
	Dwellings by type of building	
3.3	Asuntokanta hallintaperusteen mukaan 1950-2012	72
	Bostäder efter upplåtelseform	
	Dwellings by tenure status	
3.4	Asuntokunnat asunnon varustetason mukaan 1990, 2000 ja 2010-2012	73
	Bostadshushåll efter bostadens utrustningsnivå	
	Dwelling households by level of equipment	
3.5	Asuntokanta pinta-alan mukaan 31.12.2012	73
	Bostadsbestånd efter golvyta	
	Dwellings by the floor area	
3.6	Ei vakinaisessa asuinkäytössä olevat asunnot asunnon pinta-alaluokan mukaan 1980-2012	74
	Bostäder som inte är i varaktigt bruk, efter bostadens storleksklass	
	Dwellings not in permanent use by size	
3.7	Asuntokanta huoneluvun mukaan 2000-2012	74
	Bostadsbestånd efter rumsantal	
	Dwellings by number of rooms	
3.8	Asumistaso huoneluvun mukaan 2000-2012	75
	Boendestandard efter rumsantal	
	Housing standard by number of rooms	
3.9	Asumisväljyyslukuja asuntokunnan henkilöluvun mukaan 1990-2012	75
	Boendetrymme per person i bostadshushåll av olika storlek	
	Floor area per person in dwelling households of various sizes	

3.10	Asuntokunnat henkilöluvun ja huoneluvun mukaan 2012	76
	Bostadshushåll efter personantal och rumsantal Dwelling households by number of person and number of rooms	
3.11	Asuntokanta ja asumisväljyys peruspiireittäin ja osa-alueittain 2010–2012	77
	Bostadsbestånd och boendetrymme distriktsvis och delområdesvis Dwelling stock and dwelling density by district and sub-district	
3.12	Asuntokantaa kuvaavia tunnuslukuja peruspiireittäin ja osa-alueittain 31.12.2012	80
	Karakteristika för bostadsbeståndet distriktsvis och delområdesvis Characteristics of the dwelling stock by district and sub-district	
3.13	Asumistasoindikaattoreiden kehitys 2000–2012	84
	Indikatorer på boendestandard Indicators of level of housing	
3.14	Asumistasoindikaattorit: pääkaupunkiseutu, Tampere, Turku, Oulu ja koko maa 31.12.2012	84
	Indikatorer på boendestandard: huvudstadsregionen, Tammerfors, Åbo, Uleåborg och hela landet Indicators of level of housing	
3.15	Kaupungin omistamat vuokra-asunnot vuonna 2012	85
	Hysesbostäder ägda av staden Helsinki Council Dwellings (rented dwellings owned by the City of Helsinki)	
3.16	Helsingin kaupungin vuokra-asuntojen jako 1990–2012	86
	Fördelning av Helsingfors stads hyreslägenheter Distribution of dwellings owned by City of Helsinki	
3.17	ARA-vuokra-asuntojen vuokrat kiinteistölajin mukaan Helsingissä 2013	87
	Hyrorna för ARA-hysesbostäder enligt fastighetsslag i Helsingfors Rents for state-subsidised rented dwellings on various kinds of properties in Helsinki	
3.18	Vuokra-asuntojen keskimääräinen neliömetrivuokra 2011 ja 2012	87
	Genomsnittlig kvadratmeterhyra i hyresbostäder Average rent of rented dwellings	
3.19	Vanhojen osakeasuntojen hinnat huoneistotyypeittäin 1980–2012	88
	Priserna på begagnade aktielägenheter enligt typ av lägenhet Prices of second-hand owner-occupied dwellings of various sizes	
3.20	Asuntojen hintaindeksi 2005=100	89
	Bostadsprisindex Price index of dwellings	
3.21	Vanhojen asunto-osakehuoneistojen kauppahinnat Helsingin postinumeralueilla vuosina 2000–2012	90
	Pris som betalats för gamla bostäder i olika postnummerdistrikt i Helsingfors Prices paid for old dwellings sold in various postal districts in Helsinki	
3.22	Valmistuneet asuinhuoneistot talotyyppin mukaan 1985–2012	92
	Färdigställda bostadslägenheter efter hustyp Completed dwellings by type of building	
3.23	Valmistuneet asuinhuoneistot huoneistotyyppin mukaan 2000–2012	93
	Färdigställda bostadslägenheter efter lägenhetstyp Completed dwellings by type of dwelling	
3.24	Valmistuneet asuinhuoneistot, uustuotanto ja laajennukset, suur- ja peruspiireittäin 2005–2012	94
	Färdigställda bostadslägenheter, nyproduktion och utbyggnader efter stordistrikt och distrikt Completed dwellings and extensions by major district and district	

Käsitteet ja määritelmät

Asunto eli asuinhuoneisto on keittiöllä, keittokomerolla tai keittotilalla varustettu yhden tai useampia asuinhuoneita käsittävä, ympärivuotiseen asumiseen tarkoitettu kokonaisuus, jonka huoneistoala on vähintään 7 m². Jokaisella asunnolla on oltava oma välitön sisäänkäynti ulkoa, porraskäytävästä tai siihen verrattavasta tilasta.

Huoneistoala on huoneistoa rajoittavien seinien sisäpintojen rajoittama ala.

Ei vakinaisessa asuinkäytössä on asunto, jossa ei Väestötietokeskuksen väestötietojärjestelmän mukaan asu yhtään henkilöä vakituisesti tai tilapäisesti.

Asuinhuone on ikkunallinen tila, jonka lattiapinta-ala on vähintään 7 m² ja keskikorkeus vähintään 2 metriä. Eteistä, vilpolaa, makuualkovia tai muuta vastaavaa ei katsota huoneeksi.

Keittiö on huone, joka on sisustettu ruuanlaittoa varten. **Keittokomero** on alle 7 m²:n suuruinen ruuanlaittoa varten sisustettu keittotila.

Asuntokunta muodostuu kaikista samassa asuinhuoneistossa vakinaisesti asuvista henkilöistä.

Asuntoväestöön kuuluvat Väestötietokeskuksen väestötietojärjestelmän mukaan vuoden lopussa varsinaisissa asunnoissa vakinaisesti asuvat henkilöt. Laitoksissa vakinaisesti kirjoilla olevat, asuntoloissa ja ulkomailla asuvat sekä asunnottomat henkilöt eivät kuulu asuntoväestöön. Ne asuntolarakennuksiksi luokitelluissa rakennuksissa asuvat henkilöt, joiden asunto ei täytä asunnon määritelmää, eivät kuulu asuntoväestöön.

Asumistaso. Esitetään asuntokuntien asumisväljyyttä, asumisahtautta ja asumisen varustetasoa kuvaavilla tunnusluvuilla.

Asumisväljyys. Kuvataan huoneiston koon ja siinä asuvien henkilöiden lukumäärän välisenä suhdelukuna. Huoneiston koko voidaan ilmoittaa joko huonelukuna tai huoneiston pinta-alana.

Ahtaasti asuminen. Asumisväljyys on normitettu ja normi 4 tarkoittaa, että huoneistossa asuu enemmän kuin yksi henkilö huonetta kohden kun keittiötä ei lasketa huoneluukuun.

Asunnon varustetaso.

- Hyvin varustettu asunto : asunnossa on vesijohto, viemäri, lämminvesi, WC, peseytymistilat (joko suihku/kylpyhuone tai huoneistokohtainen sauna) ja keskus- tai sähkölämmitys
- Puutteellisesti varustettu asunto: asunnosta puuttuu vain peseytymistilat ja/tai keskuslämmitys (tai sähkölämmitys)

Asunnon hinta. Asuntojen hintatilasto kuvaa vanhojen osakehuoneistojen velttomia neliöhintoja. Tilasto laaditaan verohallinnon varainsiirtoverolaskelmia varten kerätyistä hintatiedoista.

Asunnon vuokra. Vuokratilasto perustuu Tilastokeskuksen kuukausittain työvoimatutkimuksen yhteydessä keräämiin vuokratietoihin. Työvoimatutkimuksen haastatteluaineiston lisäksi vuokratilaston laadinnassa käytetään Kansaneläkelaitoksen asumistukirekisteriä ja Tilastokeskuksen asuntokanta- ja väestörakenneaineistoa. Uusi vuokrasuhde on vuokrasuhde, joka on alkanut tilastovuoden aikana.

Rakennusvuosi on vuosi, jona rakennus on valmistunut käyttökuntoon. Jos rakennusvuosi on aikaisempi kuin 1980 on rakennusvuodeksi voitu ilmoittaa peruskorjausvuosi.

Rakennustoiminta. Tilastot perustuvat Helsingin rakennusvalvontaviraston tietoihin rakennusluvanvaraisesta rakennustoiminnasta. Muiden kuntien kuin Helsingin rakentamistietojen lähteenä on Tilastokeskus. Uustuotannon ja laajennusrakentamisen lisäksi lukuihin sisältyy tiedot käyttötarkoituksen muutoksiin liittyvästä asuntotuotannosta.

Käyttötarkoituksen muutokset. Käyttötarkoituksen muutoksiin liittyvällä asuntorakentamisella tarkoitetaan sellaista toimintaa, millä aiemmin muuhun kuin asumiseen käytettyjä rakennuksia tai huoneistoja muutetaan asuinrakennuksiksi tai asuinhuoneistoiksi.

Asuinrakennus. Ympärivuotiseen käyttöön varustettu rakennus, jonka kerrosalasta yli puolet on asuinhuoneistoalaa.

Talotyypit. Talotyypin mukaan rakennukset luokitellaan seuraavasti:

- Erilliset pientalot: 1–2 asunnon asuintalot, paritalot sekä pientaloihin verrattavat erilliset asuinrakennukset.
- Kytkeytyt pientalot: asuinrakennukset, joissa on vähintään kolme yhteen kytkettyä pientaloa (rivi- ja ketjutalot).
- Asuinkerrostalot: vähintään kolmen asunnon talot, joissa ainakin kaksi asuntoa sijaitsee päällekkäin ja jotka eivät kuulu edellisiin ryhmiin.
- Muut kuin asuintalot.

Rakennuksen kerrosala. Kerrosalaan sisältyy kerrosten pinta-alat ja se ullakon tai kellarikerrosten ala, jossa on asuin- tai työhuoneita taikka muita rakennuksen pääasiallisen käyttötarkoituksen mukaisia tiloja. Kerrosala on vaakasuora pinta-ala, jota rajoittavat kerrosten seinien ulkopinnat ja niiden ajateltu jatke ulkoseinien pinnassa olevien aukkojen ja koristeosien osalta.

Rakennuksen tilavuus. Tila, jota rajoittavat ulkoseinien ulkopinnat, alapohjan alapinta ja yläpohjan yläpinta.

Valtion tukema tuotanto (Ara). Asunnot, joiden rakentamisen rahoituksessa on käytetty valtion aravalainaa tai valtion pitkäaikaista korkotukilainaa.

Begrepp och definitioner

Bostad alias bostadslägenhet är en helhet avsedd för boende året runt med en lägenhetsyta på minst 7 m² omfattande ett eller flera bostadsrum jämte kök, kokvrå eller kokutrymme. Varje bostad skall ha en egen direkt ytterdörr som vetter antingen rakt ut eller till trappuppgång eller motsvarande utrymme.

Lägenhetsytan är den yta som ryms innanför innerytan på de väggar som avgränsar lägenheten.

Ej i varaktigt bostadsbruk är bostad där det enligt Befolkningsregistercentralens befolkningsdatasystem inte bor någon vare sig varaktigt eller tillfälligt.

Ett bostadsrum är ett utrymme med fönster, minst 7 m² golvyta och minst 2 meter i medeltal till tak. Farstu, tambur, veranda, sovalkov eller motsvarande räknas inte som bostadsrum.

Ett kök är ett rum som är inrett för matlagning. **En kokvrå** är ett under 7 m² stort utrymme inrett för matlagning.

Ett bostadshushåll inbegriper alla de personer som varaktigt bor i samma bostadslägenhet.

Bostadsbefolkning. Till bostadsbefolkningen hör alla personer som enligt befolkningsdatasystemet vid utgången av året var stadigvarande bosatta i egentliga bostäder. Personer som stadigvarande bor på anstalt eller som bor i internat eller utomlands eller är bostadslösa hör inte till bostadsbefolkningen. Personer som bor i byggnader som klassificerats som internat och vars bostäder inte uppfyller definitionen på bostadslägenhet, räknas inte till bostadsbefolkningen.

Boendestandarden beskrivs medelst karakteristika för bostadshushållens boendetrymme, trångboddhet och bostädernas utrustning.

Boendetrymmet är förhållandet mellan lägenhetens storlek och antalet personer som bor i den. Lägenhetens storlek kan uppges antingen i antal rum eller i golvyta.

Trångboddhet. Begreppet boendetrymme har en normeringsskala, och norm 4 innebär, att det bor flera än en person per rum i lägenheten då köket inte räknas med.

Bostadens utrustningsnivå.

- En väl utrustad bostad har vattenledning, avlopp, varmvatten, WC, tvättutrymme (antingen dusch/badrum eller bastu i lägenheten) och central- eller elvärme.
- En bristfälligt utrustad bostad saknar endast tvättutrymmen och/eller central- (eller el)värme.

Bostadspris. Statistiken om bostäders priser beskriver de skuld fria priserna per kvadratmeter på gamla aktielägenheter. Statistiken uppgörs på grundval av de prisuppgifter som samlas in för skatteförvaltningens beräkningar av skatt på överförda medel.

Bostadshyra. Statistiken om bostäders hyror bygger på de uppgifter Statistikcentralen månatligen samlar in i samband med sin arbetskraftsutredning. Hyresstatistiken görs upp på grundval av dels de intervjuer som görs vid arbetskraftsutredningen, dels Folkpensionsanstaltens register om bostadsbidrag och dels Statistikcentralens uppgifter om bostadsbestånd och befolkningsstruktur. Som nytt hyresförhållande betraktas sådant som börjat under statistikåret.

Byggår är det år då byggnaden blivit färdig att tas i bruk. Om det angivna byggåret är före 1980 kan det hända att året för senaste grundliga renovering angivits som byggår.

Byggverksamhet. Statistiken bygger på Helsingfors stads byggnadstillsynskontors uppgifter om sådan byggverksamhet som kräver byggnadslov. Uppgifterna om byggande i andra kommuner än Helsingfors är från Statistikcentralen. Förutom nybyggen och utvidgningar inbegriper uppgifterna även bostadsproduktion i anknytning till ändring av bostäders bruksändamål.

Förändringar av bruksändamålet. Med bostadsproduktion i syfte att ändra bruksändamålet avses att byggnader eller bostadslägenheter som tidigare använts för annat än boende byggs om till bostadsbyggnader eller bostadslägenheter.

Bostadsbyggnad. Med bostadsbyggnad avses byggnad rustad för bruk året runt där minst hälften av våningsytan är bostadslägenhetsyta.

Hustyp. Byggnader klassificeras enligt typ av hus såsom följer:

- Enskilda småhus: bostadshus med 1–2 bostäder, parhus eller jämförbara bostadsbyggnader.
- Sammanbyggda småhus: bostadsbyggnader med minst tre sammanbyggda småhus (rad- och kedjehus).
- Bostadshöghus: byggnader med minst tre bostäder i vilka åtminstone en av bostäderna ligger ovanpå en annan och vilka inte hör till någondera av föregående grupper.
- Övriga än bostadshus.

Byggnadens våningsyta. Till byggnaders våningsyta räknas våningarnas (planens) yta och den yta på vindar och i källare där det finns bostads- eller arbetsrum eller övriga utrymmen för byggnadens huvudsakliga brukssyfte. Våningsytan är den vågräta yta som avgränsas av våningarnas väggars ytterytor och deras imaginära fortsättning vid öppningar och ornament i ytterväggarnas yta.

Byggnadens volym är det utrymme som avgränsas av ytterväggarnas ytterytor, sockelns nedre yta och vindsbjälklagets övre yta.

Statsstött alias statsfinansierat byggande (Ara) syftar på bostäder vars byggande finansierats med statens aravalån eller statens långfristiga räntestödslån.

	Helsinki • Helsingfors	Muu PKS • Övriga HSR	Helsingin seutu • Helsingfors- regionen	Tampere • Tammerfors	Turku • Åbo	Oulu • Uleåborg	Koko maa • Hela landet
Asuinhuoneistoja yhteensä ¹							
• Bostadslägenheter totalt ¹	336 409	221 489	699 222	125 067	108 151	98 416	2 865 568
–1920	18 278	873	21 733	2 138	4 108	761	94 695
1921–1929	23 528	269	24 880	3 042	4 378	417	57 820
1930–1939	24 239	823	26 974	3 443	1 921	891	77 681
1940–1949	9 536	1 627	15 184	3 783	3 240	1 719	109 119
1950–1959	39 458	8 493	56 528	11 820	12 216	6 914	271 430
1960–1969	60 183	24 047	96 570	19 193	20 638	11 584	370 626
1970–1979	42 440	53 791	125 338	24 364	23 132	17 655	588 345
1980–1989	39 611	42 519	111 019	18 238	11 807	16 666	508 070
1990–1999	37 024	37 814	95 705	15 583	13 490	15 313	349 919
2000–2009	31 282	38 484	94 163	17 470	7 248	19 800	317 812
2010–2012	10 294	12 253	28 498	4 907	3 033	6 105	93 391
	%						
	100,0	100,0	100,0	100,0	100,0	100,0	100,0
–1920	5,4	0,4	3,1	1,7	3,8	0,8	3,3
1921–1929	7,0	0,1	3,6	2,4	4,0	0,4	2,0
1930–1939	7,2	0,4	3,9	2,8	1,8	0,9	2,7
1940–1949	2,8	0,7	2,2	3,0	3,0	1,7	3,8
1950–1959	11,7	3,8	8,1	9,5	11,3	7,0	9,5
1960–1969	17,9	10,9	13,8	15,3	19,1	11,8	12,9
1970–1979	12,6	24,3	17,9	19,5	21,4	17,9	20,5
1980–1989	11,8	19,2	15,9	14,6	10,9	16,9	17,7
1990–1999	11,0	17,1	13,7	12,5	12,5	15,6	12,2
2000–2009	9,3	17,4	13,5	14,0	6,7	20,1	11,1
2010–2012	3,1	5,5	4,1	3,9	2,8	6,2	3,3

¹ Ml. huoneistot, joiden rakennusvuosi on tuntematon. • Inkl. lägenheter, vilkas byggnadsår är okänt.

Lähde: Tilastokeskus, Asuntokantatilasto.

Källa: Statistiskcentralen, Statistik om bostadsbeståndet.

	Asuinhuoneistoja yhteensä ¹ • Bostadslägenheter totalt ¹	Talotyyppi • Hustyp			Rivitalot • Radhus	Kerrostalot • Flervåningshus	Muut rakennukset • Övriga byggnader
		Pientalot Yhteensä • Totalt	Småhus Erilliset pientalot • Fristående småhus				
Helsinki • Helsingfors							
1970	189 734	18 634	15 444	3 190	167 430	3 060	
1980	221 341	22 540	14 621	7 919	194 547	4 254	
1990	259 033	32 833	19 346	13 487	220 376	5 746	
2000	296 013	37 664	21 472	16 192	253 315	5 034	
2005	313 695	40 850	23 211	17 639	268 212	4 633	
2006	317 745	41 400	23 519	17 881	272 117	4 228	
2007	320 410	41 826	23 743	18 083	274 484	4 100	
2008	323 416	42 381	24 127	18 254	276 931	4 104	
2009	325 818	43 060	24 804	18 256	278 598	4 160	
2010	328 164	43 349	25 008	18 341	280 886	3 929	
2011	331 485	43 682	25 193	18 489	284 323	3 480	
2012	336 409	44 055	25 451	18 604	288 603	3 751	
	%						
1970	100	9,8	8,1	1,7	88,2	1,6	
1980	100	10,2	6,6	3,6	87,9	1,9	
1990	100	12,7	7,5	5,2	85,1	2,2	
2000	100	12,7	7,3	5,5	85,6	1,7	
2005	100	13,0	7,4	5,6	85,5	1,5	
2006	100	13,0	7,4	5,6	85,6	1,3	
2007	100	13,1	7,4	5,6	85,7	1,3	
2008	100	13,1	7,5	5,6	85,6	1,3	
2009	100	13,2	7,6	5,6	85,5	1,3	
2010	100	13,2	7,6	5,6	85,6	1,2	
2011	100	13,2	7,6	5,6	85,8	1,0	
2012	100	13,1	7,6	5,5	85,8	1,1	
2012							
Muu PKS • Övriga HSR	100	40,0	26,1	14,0	59,2	0,8	
Helsingin seutu • Helsingforsregionen	100	31,8	21,3	10,5	67,2	1,0	
Tampere • Tammerfors	100	25,0	14,5	10,5	72,8	2,3	
Turku • Åbo	100	25,6	12,9	12,7	72,8	1,6	
Oulu • Uleåborg	100	46,5	30,9	15,6	52,1	1,5	
Koko maa • Hela landet	100	53,9	40,3	13,6	44,3	1,8	

¹ Ml. huoneistot, joiden talotyyppi on tuntematon. • Inkl. lägenheter, vilkas hustyp är okänd.

Lähde: Väestölaskennat ja Tilastokeskus, Asuntokantatilastot.

Källa: Folkräkningarna och Statistikcentralen, Statistik om bostadsbeståndet.

	Kaikki asuinhuoneistot • Samtliga bostadslägenheter	Omistus- asunto • Ägarbostad	Vuokra- asunto • Hyres- bostad	siitä • därav ARA-vuokra- asunto • ARA-hyres- bostäder	muu vuokra- asunto • övrig hyresbostad	Asumisoikeus- asunto • Bostads- rättsbostad	Muu tai tunt. hallintap. • Övrig eller okänd upplåtelseform
Helsinki • Helsingfors							
1950	105 883	25 748	79 744				391
1960	145 470	59 312	83 900				2 258
1970	189 734	81 618	102 079				6 037
1980	221 341	110 095	94 444				16 802
1990	259 033	141 785	98 670	42 803	55 867	..	22 893
2000	296 013	128 020	98 670	65 838	72 695	4 752	24 708
2005	313 695	141 165	141 277	69 855	71 422	6 300	24 953
2006	317 745	142 341	142 855	69 664	73 191	6 349	26 200
2007	320 410	143 089	143 841	70 562	73 279	6 560	26 920
2008	323 416	144 401	144 305	70 580	73 725	6 632	28 078
2009 ¹	325 818	145 529	145 681	68 911	76 770	6 764	27 844
2010 ²	328 164	146 000	146 861	69 877	76 770	7 152	28 151
2011 ³	331 485	147 057	148 109	68 983	79 126	7 243	29 076
2012	336 409	147 886	150 473	69 131	81 342	7 674	30 376
	%						
1950	100,0	24,3	75,3				0,4
1960	100,0	40,8	57,7				1,6
1970	100,0	43,0	53,8				3,2
1980	100,0	49,7	42,7				7,6
1990	100,0	54,7	38,1	16,5	21,6	..	8,8
2000	100,0	43,2	33,3	25,4	24,6	1,6	8,3
2005	100,0	45,0	45,0	27,0	22,8	2,0	8,0
2006	100,0	44,8	45,0	26,9	23,0	2,0	8,2
2007	100,0	44,7	44,9	27,2	22,9	2,0	8,4
2008	100,0	44,6	44,6	27,2	22,8	2,1	8,7
2009 ¹	100,0	44,7	44,7	26,6	23,6	2,1	8,5
2010 ²	100,0	44,5	44,8	27,0	23,4	2,2	8,6
2011 ³	100,0	44,4	44,7	26,6	23,9	2,2	8,8
2012	100,0	44,0	44,7	26,7	24,2	2,3	9,0
2012							
Muu PKS • Övriga HSR	100,0	56,0	33,6	19,3	14,2	3,9	6,5
Helsingin seutu • Helsingforsregionen	100,0	52,5	36,7	18,4	18,3	2,8	8,0
Tampere • Tammerfors	100,0	47,9	41,3	17,7	23,6	2,5	8,3
Turku • Åbo	100,0	45,6	41,9	17,5	24,3	2,1	10,4
Oulu • Uleåborg	100,0	53,6	35,5	15,9	19,5	1,9	9,0
Koko maa • Hela landet	100,0	58,7	29,1	13,7	15,4	1,3	10,8

¹ Vuodesta 2009 alkaen arava- ja korkotukivuokra-asunnoissa on huomioitu rajoituksista vapautuneet asunnot • Sedan år 2009 beaktar talet för arava- och räntestödsbostäderna de bostäder för vilka begränsningarna upphört.

² Vuonna 2010 Tilastokeskus on tarkistanut arava- ja korkotukivuokra-asuntojen hallintaperusteiden • År 2010 justerade Statistikcentralen upplåtelseformen för arava- resp. räntestödsbostäderna.

³ Valtion tukema lyhyen korkotuen asuntorakentaminen on luokiteltu ryhmään muu vuokra-asunto. • Bostäder som byggs med kortfristigt statligt räntestöd har klassificerats som "övrig hyresbostad".

Lähde: Väestölaskennat sekä Tilastokeskus, Asuntokantatilastot.

Källa: Folkkräkningarna samt Statistikcentralen, Statistik om bostadsbeståndet.

Asuntokunnat asunnon varustetason mukaan 1990, 2000 ja 2010–2012

Bostadshushåll efter bostadens utrustningsnivå
Dwelling households by level of equipment

	Kaikki asuntokunnat • Samtliga bostadshushåll		Asunnon varustetaso • Bostaden utrustning Hyvin varustettu • Välutrustad		Puutteellisesti varustettu • Bristfälligt utrustad		Kaikki asuntokunnat • Samtliga bostadshushåll	Asunnon varustetaso • Bostaden utrustning Hyvin varustettu • Välutrustad		Puutteellisesti varustettu • Bristfälligt utrustad
	Luku • Antal				%					
Helsinki • Helsingfors										
1990	240 550		224 825		14 399		100	93,5		6,0
2000	277 647		263 032		14 615		100	94,7		5,3
2010	303 982		291 695		12 287		100	96,0		4,0
2011	306 918		295 028		11 890		100	96,1		3,9
2012	311 243		299 316		11 795		100	96,2		3,8
2011										
Muu PKS • Övriga HSR Helsingin seutu	206 147		202 205		3 942		100	98,1		1,9
• Helsingfors regionen	643 630		620 134		23 496		100	96,3		3,7
Tampere • Tammerfors	113 050		106 617		6 433		100	94,3		5,7
Turku • Åbo	96 072		90 159		5 913		100	93,8		6,2
Oulu • Uleåborg	71 741		69 508		2 233		100	96,9		3,1
Koko maa • Hela landet	2 556 068		2 336 802		219 266		100	91,4		8,6

Lähde: Väestölaskennat ja Tilastokeskus, Asuntokantatilasto.

Källa: Folkräkningarna och Statistikcentralen, Statistik om bostadsbeståndet.

Asuntokanta pinta-alan mukaan 31.12.2012

Bostadsbestånd efter golvyta
Dwellings by the floor area

	Helsinki • Helsingfors Luku • Antal	Muu PKS • Övriga HSR %	Helsingin seutu • Helsingfors- regionen	Tampere • Tammerfors	Turku • Åbo	Oulu • Uleåborg	Koko maa • Hela landet
Asuinhuoneistoja yhteensä¹							
• Bostadslägenheter totalt ¹	336 409	100	100	100	100	100	100
Pinta-ala • Golvyta, m²							
-29	35 274	10,5	2,1	6,0	5,5	7,2	4,0
30-39	40 253	12,0	8,2	9,8	12,8	12,6	9,1
40-49	51 471	15,3	10,9	12,3	12,9	12,0	9,9
50-59	54 728	16,3	15,1	15,1	19,5	17,4	13,9
60-69	36 626	10,9	9,8	10,3	10,5	12,0	10,1
70-79	39 178	11,6	14,4	12,5	12,4	12,1	11,3
80-89	23 925	7,1	9,3	8,0	7,0	7,4	7,6
90-99	17 682	5,3	8,4	6,6	5,4	5,6	6,4
100-119	17 534	5,2	9,2	7,9	5,9	5,6	11,4
120-139	8 057	2,4	5,5	4,6	3,2	2,9	6,9
140-159	4 131	1,2	3,0	2,6	1,8	1,7	3,7
160-	5 613	1,7	3,8	3,6	2,0	2,5	4,7

¹ Ml. huoneistot, joiden pinta-ala on tuntematon. • Inkl. lägenheter, vilkas golvyta är okänt.

Lähde: Tilastokeskus, Asuntokantatilasto.

Källa: Statistikcentralen, Statistik om bostadsbeståndet.

Ei vakinaisessa asuinkäytössä olevat asunnot asunnon pinta- alaluokan mukaan 1980–2012

Bostäder som inte är i varaktigt bruk, efter bostadens storleksklass
Dwellings not in permanent use by size

Ei vakinaisessa asuinkäytössä • Bostäder som inte är i varaktigt bruk

Yhteensä Pinta-ala • Golvyta, m²

• Totalt

	-29	30-39	40-49	50-59	60-69	70-79	80-89	90-99	100-139	140-	
Helsinki • Helsingfors											
1980	11 219	3 448	2 091	1 748	1 197	726	491	351	234	486	288
1990	19 047	5 277	3 313	3 048	2 497	1 505	1 023	613	379	741	484
2000	18 366	4 979	3 064	2 909	2 518	1 403	1 098	642	400	773	464
2010	24 182	5 383	4 137	3 902	3 255	1 873	1 606	987	636	1 278	687
2011	24 567	5 283	4 043	3 954	3 349	2 013	1 670	1 141	669	1 295	724
2012	25 166	5 387	3 937	4 087	3 557	2 126	1 863	1 093	638	1 320	718
	% ¹	% ²									
1980	5,1	30,7	18,6	15,6	10,7	6,5	4,4	3,1	2,1	4,3	2,6
1990	7,4	27,7	17,4	16,0	13,1	7,9	5,4	3,2	2,0	3,9	2,5
2000	6,2	27,1	16,7	15,8	13,7	7,6	6,0	3,5	2,2	4,2	2,5
2010	7,4	22,3	17,1	16,1	13,5	7,8	6,6	4,1	2,6	5,3	2,8
2011	7,4	21,5	16,5	16,1	13,6	8,2	6,8	4,6	2,7	5,3	2,9
2012	7,5	21,4	15,6	16,2	14,1	8,4	7,4	4,3	2,5	5,2	2,9
Muu PKS • Övriga HSR	5,3	6,2	13,1	14,4	17,3	10,4	11,7	7,2	5,2	8,8	4,5
Hgin seutu • Hforsregionen	6,5	14,7	14,6	15,0	15,1	9,4	9,1	5,6	3,6	7,2	4,2
Tampere • Tammerfors	8,3	12,1	19,3	15,6	19,8	9,2	9,0	4,3	3,0	4,0	1,7
Turku • Åbo	10,0	15,8	17,4	14,1	16,9	10,1	8,7	5,0	3,4	4,5	2,0
Oulu • Uleåborg	8,8	9,8	17,4	17,8	17,3	10,8	9,9	5,0	3,1	5,5	2,6
Koko maa • Hela landet	10,0	9,4	14,9	13,0	15,6	11,2	10,4	6,4	4,4	9,1	4,4

¹ Osuus kaikista asunnoista • Andel av samtliga bostäder.

² Osuus kaikista tilapäisesti asutuista ja tyhjistä asunnoista • Andel av samtliga tillfälligt bebodda samt tomma bostäder.

Lähde: Väestölaskennat sekä Tilastokeskus, Asuntokantatilastot

Källa: Folkräkningarna samt Statistikcentralen, Statistik om bostadsbeståndet

Asuntokanta huoneluvun mukaan 2000–2012

Bostadsbestånd efter rumsantal
Dwellings by number of rooms

	Kaikki asuinhuoneistot • Samtliga bostadslägenheter		Huoneluku, keittiö pl. • Antal rum, exkl. kök				
	1	2	3	4	5-		
Helsinki • Helsingfors							
2000	296 013	71 996	108 225	63 378	33 856	16 888	
2005	313 695	74 262	114 330	67 671	36 798	18 558	
2010	328 164	76 349	119 025	71 259	39 268	20 228	
2011	331 485	76 523	120 537	72 273	39 759	20 417	
2012	336 409	77 403	122 503	73 526	40 316	20 652	
	%						
2000	100	24,3	36,6	21,4	11,4	5,7	
2005	100	23,7	36,4	21,6	11,7	5,9	
2010	100	23,3	36,3	21,7	12,0	6,2	
2011	100	23,1	36,4	21,8	12,0	6,2	
2012	100	23,0	36,4	21,9	12,0	6,1	
Muu PKS • Övriga HSR	100	10,7	30,1	25,6	19,4	13,6	
Helsingin seutu • Helsingforsregionen	100	16,5	32,3	23,2	16,1	11,2	
Tampere • Tammerfors	100	20,5	37,0	21,7	12,6	7,1	
Turku • Åbo	100	21,3	36,5	22,9	11,8	6,5	
Oulu • Uleåborg	100	14,0	32,4	22,2	15,9	15,0	
Koko maa • Hela landet	100	14,4	29,9	22,2	18,2	14,2	

Lähde: Väestölaskennat sekä Tilastokeskus, Asuntokantatilastot.

Källa: Folkräkningarna samt Statistikcentralen, Statistik om bostadsbeståndet.

Asumistaso huoneluvun mukaan 2000–2012

Boendestandard efter rumsantal
Housing standard by number of rooms

	Asutokunnat yhteensä • Bostadshushåll sammanlagt	Huoneluku, keittiö pl. • Antal rum, exkl. kök						
		1	2	3	4	5	6	7–
Asukkaita huoneistoa kohti • Boende per lägenhet								
2000	1,9	1,2	1,6	2,4	2,9	3,1	3,0	3,3
2005	1,9	1,2	1,5	2,3	2,9	3,0	3,0	3,3
2010	1,9	1,2	1,5	2,2	2,8	3,0	3,0	3,4
2011	1,9	1,2	1,5	2,2	2,8	3,0	2,9	3,2
2012	1,9	1,2	1,5	2,2	2,8	3,0	2,9	3,2
Asukkaita 100 huonetta kohti • Boende per 100 boningsrum								
2000	79	119	78	80	74	61	50	43
2005	76	115	75	76	72	61	49	43
2010	76	118	75	75	71	61	49	44
2011	76	118	75	75	71	60	49	43
2012	76	118	76	75	71	60	49	42

Lähde: Väestölaskennat sekä Tilastokeskus, Asutokanta- ja asuinolotilastot.

Källa: Folkräkningarna samt Statistikcentralen, Statistik om bostadsbeståndet och bostadsförhållanden.

Asumisväljyyslukuja asutokunnan henkilöluvun mukaan 1990–2012

Boendetrymme per person i bostadshushåll av olika storlek
Floor area per person in dwelling households of various sizes

	Asutokunnat yhteensä • Bostadshushåll sammanlagt	Asutokunnan henkilöluku • Personer i bostadshushållet						
		1	2	3	4	5	6	7–
m ² /asutokunta • per bostadshushåll								
1990	61,0	45,7	64,6	76,2	87,5	97,1	103,1	109,7
2000	62,3	47,3	67,9	79,4	90,0	99,1	101,7	107,5
2005	63,0	48,0	70,1	81,4	93,8	102,5	105,8	109,8
2010	63,7	48,6	70,5	81,7	94,8	103,5	105,0	108,3
2011	63,6	48,7	70,4	81,4	94,6	102,8	103,1	103,4
2012	63,6	48,7	70,4	81,5	94,6	102,8	102,8	103,2
m ² /henkilö • per person								
1990	30,6	45,7	32,3	25,4	21,9	19,4	17,2	10,4
2000	32,6	47,3	33,9	26,5	22,5	19,8	16,9	14,9
2005	34,0	48,0	35,0	27,1	23,4	20,5	17,6	13,8
2010	34,2	48,6	35,3	27,2	23,7	20,7	17,5	13,5
2011	34,2	48,7	35,2	27,1	23,6	20,6	17,2	12,9
2012	34,1	48,7	35,2	27,2	23,6	20,6	17,1	13,0

Lähde: Väestölaskennat sekä Tilastokeskus, Asutokanta- ja asuinolotilastot.

Källa: Folkräkningarna samt Statistikcentralen, Statistik om bostadsbeståndet och bostadsförhållanden.

3.10

Asutokunnat henkilöluvun ja huoneluvun mukaan 2012

Bostadshushåll efter personantal och rumsantal

Dwelling households by number of person and number of rooms

	Asutokunnat yhteensä • Bostadshushåll totalt	Henkilöluvu • Antal personer						
		1	2	3	4	5	6	7–
Yhteensä • Totalt	311 243	151 788	95 864	31 968	21 980	6 880	1 696	1 067
1h+k/kk/kt • 1r+k/kv/ku	67 766	57 558	8 810	998	290	80	16	14
2h+k/kk/kt • 2r+k/kv/ku	113 750	67 159	38 071	6 122	1 794	424	112	68
3h+k/kk/kt • 3r+k/kv/ku	69 820	18 068	28 786	13 773	7 166	1 521	337	169
4h+k/kk/kt • 4r+k/kv/ku	38 755	5 713	13 196	7 664	8 328	2 718	685	451
5h+k/kk/kt • 5r+k/kv/ku	14 257	1 821	4 757	2 389	3 153	1 511	373	253
6h+k/kk/kt • 6r+k/kv/ku	3 853	523	1 310	620	853	406	100	41
7h+k/kk/kt • 7r+k/kv/ku	1 463	173	470	239	277	187	62	55
Muu tai tuntematon • Övrig eller okänd	1 579	773	464	163	119	33	11	16

Lähde: Väestölaskennat sekä Tilastokeskus, Asutokanta- ja asuinolotilastot.

Källa: Folkräkningarna samt Statistikcentralen, Statistik om bostadsbeståndet och bostadsförhållanden.

Asuntojen keskipinta-ala 31.12.2012

Bostädernas medelstorlek

Average size of dwellings

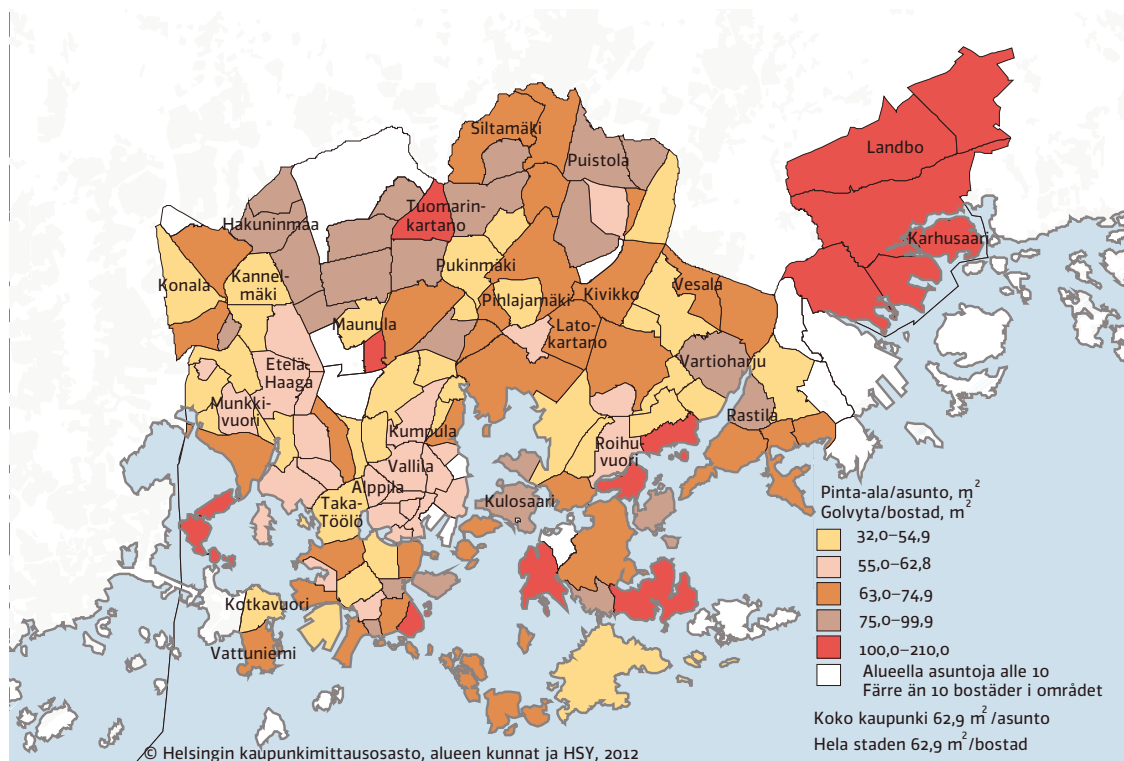

Lähde: Tilastokeskus, Asutokantatilastot.

Källa: Statistikcentralen, Statistik om bostadsbeståndet.

	Kaikki asunnot • Bostäder totalt		Pinta-ala/asunto • Golvyta/bostad		Pinta-ala/henkilö • Golvyta/person	
	2010	2012	2010	2012	2010	2012
Koko kaupunki • Hela staden	328 164	336 409	63,0	62,9	34,0	34,0
1. Eteläinen suurpiiri • Södra stordistriktet	66 621	68 228	63,5	63,4	37,1	36,9
101 Vironniemen peruspiiri • Estnäs distrikt	7 543	7 699	71,3	70,8	38,9	38,8
10 Kruunuhaka • Kronohagen	4 573	4 616	68,5	68,0	38,5	38,0
20 Kluuvi • Gloet	316	414	61,9	61,9	34,8	36,5
80 Katajanokka • Skatudden	2 654	2 669	77,1	76,8	40,0	40,3
102 Ullanlinnan peruspiiri • Ulrikasborgs distrikt	16 110	16 354	64,5	64,5	38,0	37,7
30 Kaartinkaupunki • Gardesstaden	632	642	80,7	80,9	44,2	44,8
50 Punavuori • Rödbergen	6 200	6 303	53,4	53,7	34,3	33,7
60 Eira	682	686	81,6	80,9	41,2	40,4
70 Ullanlinna • Ulrikasborg	7 083	7 157	68,5	68,5	39,6	39,6
90 Kaivopuisto • Brunnsparken	292	296	126,8	125,7	62,3	61,3
204 Hernesaari • Ärtholmen	832	881	62,6	63,1	38,3	38,3
520 Suomenlinna • Sveaborg	389	389	69,2	68,2	28,3	28,8
103 Kampinmalmin peruspiiri • Kampalmens distrikt	19 924	20 597	63,8	63,4	37,2	36,9
40 Kamppi • Kampen	8 092	8 093	57,7	57,5	35,6	36,0
130 Etu-Töölö • Främre Tölö	9 091	9 191	68,2	68,3	40,4	39,7
201 Ruoholahti • Gräsviken	1 543	1 544	67,1	67,0	31,6	32,2
203 Jätkäsaari • Busholmen	1 174	1 744	68,5	62,5	33,9	32,8
104 Taka-Töölön peruspiiri • Bortre Tölö distrikt	10 414	10 448	57,1	56,8	36,1	35,8
140 Taka-Töölö • Bortre Tölö	10 414	10 448	57,1	56,8	36,1	35,8
105 Lauttasaaren peruspiiri • Drumsö distrikt	12 630	13 130	62,5	62,9	35,7	35,5
311 Kotkavuori • Örnberget	12 630	5 027	62,5	55,3	35,7	33,3
312 Vattuniemi • Hallonnäs	..	3 963	..	70,3	..	37,7
213 Myllykallio • Kvarnberget	..	4 139	..	64,9	..	35,8
2. Läntinen suurpiiri • Västra stordistriktet	60 028	61 255	59,8	59,7	33,2	33,1
201 Reijolan peruspiiri • Grejus distrikt	9 873	10 358	55,0	55,6	32,3	32,0
150 Meilahti • Mejlans	4 465	3 533	54,2	51,1	32,0	32,6
161 Vanha Ruskeasuo • Gamla Brunakärr	4 087	1 702	57,8	54,2	32,5	32,3
162 Pikku Huopalahti • Lillhoplax	..	3 799	..	62,5	..	31,4
180 Laakso • Dal	1 321	1 324	49,2	49,3	32,4	32,0
202 Munkkiniemen peruspiiri • Munksnäs distrikt	10 597	10 598	67,9	67,9	37,7	37,8
301 Vanha Munkkiniemi • Gamla Munksnäs	5 229	5 234	69,7	69,5	39,1	39,2
302 Kuusisaari • Granö	235	244	173,0	173,3	61,2	62,2
303 Lehtisaari • Lövä	568	568	105,2	105,0	45,7	46,8
304 Munkkivuori • Munkshöjden	3 119	3 106	54,5	54,5	33,1	32,9
305 Niemenmäki • Näshöjden	856	856	56,2	56,2	34,5	34,0
306 Talinranta • Talistranden	590	590	62,2	62,2	30,9	31,2
203 Haagan peruspiiri • Haga distrikt	16 999	16 600	52,4	51,9	32,2	32,0
291 Etelä-Haaga • Södra Haga	8 187	7 725	50,7	49,4	31,9	32,0
292 Kivihaka • Stenhagen	598	602	50,3	51,0	33,8	32,3
293 Pohjois-Haaga • Norra Haga	5 715	5 616	52,7	52,7	31,8	31,2
294 Lassila • Lassas	2 499	2 657	57,7	57,6	33,4	33,6
204 Pitäjänmäen peruspiiri • Sockenbacka distrikt	8 694	9 666	61,4	60,6	32,1	32,1
320 Konala • Kånala	2 735	3 319	62,9	62,3	33,4	33,1
461 Pajamäki • Smedjebacka	1 235	1 234	49,9	49,9	31,4	31,3
462 Tali	546	546	61,7	61,7	29,8	29,9
463 Reimarla • Reimars	2 653	2 646	63,2	63,2	32,9	32,8
464 Marttila • Martas	148	150	84,6	84,3	34,3	35,1
465 Pitäjänmäen yritysalue • Sockenbacka företagsområde	1 377	1 771	62,8	58,3	29,2	30,1
205 Kaarelan peruspiiri • Kårböle distrikt	13 865	14 033	65,1	65,0	32,4	32,6
331 Kannelmäki • Gamlas	7 473	7 619	58,1	58,0	32,5	32,4
332 Maununneva • Magnuskärr	1 013	1 031	92,8	93,4	35,5	36,3

	Kaikki asunnot • Bostäder totalt		Pinta-ala/asunto • Golvyta/bostad		Pinta-ala/henkilö • Golvyta/person	
	2010	2012	2010	2012	2010	2012
333 Malminkartano • Malmgård	4 208	4 207	63,9	63,5	30,4	30,6
334 Hakuninmaa • Håkansåker	1 126	1 130	90,6	90,7	35,4	36,5
3. Keskinen suurpiiri • Mellersta stordistriktet	54 379	56 258	47,8	48,2	30,6	30,5
301 Kallion peruspiiri • Berghälls distrikt	19 572	20 072	43,6	43,7	30,4	30,3
101 Vilhovuori • Vilhelmsberg	4 911	5 039	49,8	49,4	31,9	31,7
102 Kalasatama • Fiskehamnen	..	343	..	52,6	..	29,5
111 Siltasaari • Broholmen	1 715	1 724	51,0	50,8	33,1	32,7
112 Linjat • Linjerna	7 094	7 107	42,5	42,8	30,1	30,0
113 Torkkelinmäki • Torkelsbacken	5 852	5 859	37,6	37,5	28,6	28,5
302 Alppiharjun peruspiiri • Åshöjdens distrikt	9 643	9 495	37,8	38,0	28,5	28,3
121 Harju • Ås	6 162	6 013	37,4	37,7	28,4	28,4
122 Alppila • Alphyddan	3 481	3 482	38,5	38,5	28,7	28,3
303 Vallilan peruspiiri • Vallgårds distrikt	8 405	9 082	46,9	47,5	30,2	30,4
211 Hermannin • Hermanstad	2 958	3 264	52,4	53,6	31,4	31,5
213 Kyläsaari • Byholm	..	200	..	32,7	..	28,9
220 Vallila • Vallgård	5 447	5 618	44,0	44,6	29,5	29,6
304 Pasilan peruspiiri • Böle distrikt	4 850	4 998	60,6	60,2	33,3	33,5
171 Länsi-Pasila • Västra Böle	2 505	2 683	63,5	63,1	34,2	34,3
173 Itä-Pasila • Östra Böle	2 267	2 236	57,4	56,7	32,5	32,5
174 Keski-Pasila • Mellersta Böle	78	79	59,5	56,2	27,8	29,8
305 Vanhakaupungin peruspiiri • Gammelstadens distrikt	11 909	12 611	58,0	58,6	31,2	31,0
231 Toukola • Majstad	859	853	55,6	55,4	32,0	31,3
232 Arabianranta • Arabiastranden	2 658	3 145	62,3	63,6	31,6	31,3
240 Kumpula • Gumtåkt	2 085	2 148	54,8	54,9	28,7	28,9
250 Käpylä • Kottby	4 325	4 329	56,8	56,8	31,6	31,5
260 Koskela • Forsby	1 742	1 715	61,6	61,1	32,4	32,4
270 Vanhakaupunki • Gammelstaden	240	421	43,0	55,6	27,2	27,5
4. Pohjoinen suurpiiri • Norra stordistriktet	19 956	20 153	78,3	78,4	36,7	36,7
401 Maunulan peruspiiri • Månsas distrikt	5 058	5 094	61,2	61,1	34,8	34,8
281 Pirkkola • Britas	210	208	75,8	76,0	31,7	32,4
282 Maunula • Månsas	4 362	4 395	55,9	55,9	33,8	33,6
283 Metsälä • Krämertskog	485	491	102,7	101,7	42,8	43,6
402 Länsi-Pakilan peruspiiri • Västra Baggböle distrikt	2 808	2 861	98,5	98,8	40,0	39,6
341 Länsi-Pakila • Västra Baggböle	2 808	2 861	98,5	98,8	40,0	39,6
403 Tuomarinkylän peruspiiri • Domarby distrikt	3 275	3 314	96,5	97,1	35,6	36,2
351 Paloheinä • Svedängen	2 238	2 248	99,7	99,8	35,8	36,6
352 Torpparinmäki • Torparbacken	1 025	1 057	89,9	91,7	35,1	35,1
404 Oulunkylän peruspiiri • Äggelby distrikt	7 337	7 400	70,1	69,9	36,4	36,2
284 Patola • Dammen	5 280	5 342	67,7	67,6	36,6	36,5
285 Veräjämäki • Grindbacka	1 379	1 380	83,6	83,3	39,0	38,8
287 Veräjälakso • Grinddal	678	678	61,5	61,5	29,5	28,8
405 Itä-Pakilan peruspiiri • Östra Baggböle distrikt	1 478	1 484	99,0	98,7	38,5	38,7
342 Itä-Pakila • Östra Baggböle	1 385	1 390	98,9	98,6	39,0	39,1
353 Tuomarinkartano • Domargård	93	94	101,0	100,9	32,5	33,7
5. Koillinen suurpiiri • Nordöstra stordistriktet	46 753	47 938	68,8	68,8	33,0	33,3
501 Latokartanon peruspiiri • Ladugårdens distrikt	11 550	12 305	62,1	62,5	31,9	31,8
361 Viikinranta • Vikstrand	565	658	70,6	69,8	35,6	35,3
362 Latokartano • Ladugården	3 689	4 256	65,8	64,5	29,3	29,7
363 Viikin tiedepuisto • Viks forskarpark	522	674	45,9	49,0	25,7	27,2
364 Viikinmäki • Viksbacka	785	884	63,3	65,3	31,8	31,4
383 Pihlajmäki • Rönnsbacka	4 439	4 283	59,2	60,5	33,7	33,3
386 Pihlajisto • Rönninge	1 550	1 550	63,5	63,5	35,6	35,5
502 Pukinmäen peruspiiri • Bocksbacka distrikt	4 691	4 688	61,3	61,3	33,6	33,8
370 Pukinmäki • Bocksbacka	4 691	4 688	61,3	61,3	33,6	33,8
503 Malmin peruspiiri • Malms distrikt	14 277	14 549	69,3	69,0	33,3	33,6
381 Ylä-Malmi • Övre Malm	3 922	3 805	56,3	56,9	31,7	31,9
382 Ala-Malmi • Nedre Malm	2 732	3 061	66,2	64,1	32,5	32,8

	Kaikki asunnot • Bostäder totalt		Pinta-ala/asunto • Golvyta/bostad		Pinta-ala/henkilö • Golvyta/person	
	2010	2012	2010	2012	2010	2012
385 Malmin lentokenttä • Malms flygfält	1 054	1 054	76,2	76,1	32,1	33,1
391 Tapaninvainio • Staffansslätten	3 535	3 549	86,1	86,4	36,8	37,2
392 Tapanila • Mosabacka	3 030	3 076	67,0	66,5	31,4	31,7
504 Suutarilan peruspiiri • Skomakarböle distrikt	4 904	4 918	78,2	78,3	33,7	34,3
401 Siltämäki • Brobacka	2 995	3 498	75,0	74,9	34,1	33,8
403 Töyrynummi • Lidamalmen	1 909	1 420	83,1	86,6	33,1	35,3
505 Puistolan peruspiiri • Parkstads distrikt	8 294	8 417	78,5	78,8	33,5	34,1
402 Tapulikaupunki • Stapelstaden	4 224	4 256	69,3	70,1	32,7	33,3
411 Puistola • Parkstad	2 762	2 786	88,2	88,4	34,9	35,5
412 Heikinlaakso • Henriksdal	1 132	1 131	90,9	91,1	32,9	33,6
415 Alppikylä • Alpbyn	..	234	..	63,5	..	30,3
506 Jakomäen peruspiiri • Jakobacka distrikt	3 037	3 061	62,3	62,5	31,9	32,5
414 Jakomäki • Jakobacka	3 037	3 061	62,3	62,5	31,9	32,5
6. Kaakkoinen suurpiiri • Sydöstra stordistriktet	25 914	26 473	68,6	68,5	35,7	35,5
601 Kulosaaren peruspiiri • Brändö distrikt	2 139	2 142	87,2	86,8	43,8	43,3
420 Kulosaari • Brändö	2 128	2 131	87,3	86,9	43,9	43,4
602 Herttoniemen peruspiiri • Hertonäs distrikt	15 385	15 840	61,2	61,1	33,7	33,5
431 Länsi-Herttoniemi • Västra Hertonäs	5 196	5 388	54,9	55,1	33,6	33,4
432 Roihuvuori • Kasberget	4 584	4 585	54,2	54,2	31,2	31,2
433 Herttoniemen yritysalue • Hertonäs företagsområde	..	214	..	56,7	..	25,4
434 Herttoniemenranta • Hertonäs strand	4 604	4 677	64,6	64,6	32,6	32,7
440 Tammisalo • Tammelund	973	976	111,6	111,2	46,6	45,6
603 Laajasalon peruspiiri • Degerö distrikt	8 390	8 491	77,6	77,5	37,0	36,9
491 Yliskylä • Uppby	5 992	6 089	72,2	72,0	37,5	37,2
492 Jollas	1 199	1 207	102,6	103,1	38,3	38,6
494 Kruunuvuorenranta • Kronbergsstranden	150	150	101,4	101,2	37,4	37,0
495 Hevossalmi • Hästnässund	731	732	83,9	84,1	34,8	34,8
510 Santahamina • Sandhamn	254	252	60,9	58,8	25,7	25,5
7. Itäinen suurpiiri • Östra stordistriktet	53 795	55 379	66,4	66,4	33,4	33,5
701 Vartiokylän peruspiiri • Botby distrikt	11 319	11 607	69,7	69,8	35,4	35,6
451 Vartioharju • Botbyåsen	2 720	2 740	84,6	84,4	36,3	36,8
452 Puotila • Botby gård	2 999	2 959	54,7	55,1	31,7	31,9
453 Puotinharju • Botbyhöjden	2 223	2 523	57,6	58,2	34,1	33,5
455 Marjaniemi • Marudd	804	820	137,5	138,7	52,9	53,3
457 Itäkeskus • Östra centrum	2 557	2 549	60,9	60,7	32,1	32,1
702 Myllypuron peruspiiri • Kvarnbäckens distrikt	5 144	5 513	66,6	66,7	34,0	33,7
454 Myllypuro • Kvarnbäcken	5 144	5 513	66,6	66,7	34,0	33,7
703 Mellunkylän peruspiiri • Mellungsby distrikt	19 019	19 195	64,7	64,8	32,7	32,8
471 Kontula • Gårdsbacka	7 346	7 409	62,4	62,4	33,5	33,5
472 Vesala • Ärvings	3 443	3 446	71,8	71,6	33,0	33,1
473 Mellunmäki • Mellungsbacka	4 608	4 718	62,9	63,3	33,9	34,0
474 Kivikko • Stensböle	2 249	2 249	67,3	67,3	29,3	29,5
475 Kurkimäki • Tranbacka	1 373	1 373	62,2	62,2	30,6	30,9
704 Vuosaaren peruspiiri • Nordsjö distrikt	18 313	19 064	66,1	66,0	32,7	32,9
541 Keski-Vuosaari • Mellersta Nordsjö	7 386	7 536	62,8	62,8	33,2	33,5
544 Meri-Rastila • Havs-Rastböle	2 429	2 481	65,8	66,2	30,0	30,3
545 Kallahti • Kallvik	3 405	3 405	63,5	63,5	30,0	30,1
546 Aurinkolahti • Solvik	3 263	3 790	66,7	66,0	35,2	35,1
547 Rastila • Rastböle	1 817	1 826	83,4	83,2	35,4	35,6
8. Östersundomin suurpiiri • Östersundoms stordistrikt	716	724	159,0	156,5	48,8	49,2
801 Östersundomin peruspiiri • Östersundoms distrikt	716	724	159,0	156,5	48,8	49,2
550 Östersundom • Östersundom	221	227	133,6	128,9	47,8	49,0
580 Karhusaari • Björnsö	137	137	211,6	209,4	61,5	60,9
591 Landbo	243	245	159,2	159,8	43,2	42,5
592 Puroniitty • Bäckängen	..	64	..	136,1	..	46,5

Huom. Muutoksia aluejaossa vuoden 2012 tilastoissa. • Obs. I statistiken för år 2012 har områdesindelningen delvis förändrats.

Lähde: Tilastokeskus, Asunotkantatilastot.

Källa: Statistikcentralen, Statistik om bostadsbeståndet.

3.12

Asuntokantaa kuvaavia tunnuslukuja peruspiireittäin ja osaluueittain 31.12.2012

Karakteristika för bostadsbeståndet distriktsvis och delområdesvis
 Characteristics of the dwelling stock by district and sub-district

	Kaikki asunnot • Bostäder totalt	Omistus- asuntoja • Ägar- bostäder	Vuokra- asuntoja • Hyres- bostäder	Arava+ korkotuki- asuntoja • Rän- stöds- bostäder	Kaupun- gin vuok- ra-asun- toja • Kom- munala hyres- bostäder	1-2 h+k/ kk/kt • 1-2 r+k/ kv/ku	Pientalo- asuntoja • Småhus- bostäder
	Luku • Antal	%	%	%	%	%	%
Koko kaupunki • Hela staden	336 409	44,0	44,7	20,5	14,7	59,4	13,1
1. Eteläinen suurpiiri • Södra stordistriktet	68 228	43,0	40,6	3,7	1,6	66,0	1,1
101 Vironniemen peruspiiri • Estnäs distrikt	7 699	43,4	38,6	5,5	3,0	59,7	0,1
10 Kruununhaka • Kronohagen	4 616	43,8	37,6	0,9	0,0	62,9	0,0
20 Kluuvi • Gloet	414	32,4	38,4	8,0	0,0	54,8	1,7
80 Katajanokka • Skatudden	2 669	44,2	40,4	13,2	8,6	55,0	0,1
102 Ullanlinnan peruspiiri • Ulrikasborgs distrikt	16 354	41,7	39,2	0,0	0,1	69,1	0,6
30 Kaartinkaupunki • Gardesstaden	642	43,3	36,3	0,0	0,0	53,4	0,0
50 Punavuori • Rödbergen	6 303	43,9	39,5	0,0	0,0	76,2	0,1
60 Eira	686	39,5	33,4	0,0	0,0	47,7	1,3
70 Ullanlinna • Ulrikasborg	7 157	41,8	38,5	0,0	0,0	68,2	0,3
90 Kaivopuisto • Brunnsparken	296	38,2	32,1	0,0	0,0	24,0	2,0
204 Hernesaari • Ärtholmen	881	43,2	37,3	0,0	0,0	70,5	0,0
520 Suomenlinna • Sveaborg	389	2,8	75,3	0,0	2,3	64,5	14,4
103 Kampinmalmin peruspiiri • Kampmalmens distrikt	20 597	37,3	45,6	7,4	2,6	67,7	0,3
40 Kamppi • Kampen	8 093	38,2	43,6	1,5	2,1	73,2	0,8
130 Etu-Töölö • Främre Tölö	9 191	40,8	41,8	2,6	0,9	66,9	0,0
201 Ruoholahti • Gräsviken	1 544	24,7	67,3	30,9	13,0	53,9	0,0
203 Jätkäsaari • Busholmen	1 744	25,9	55,6	39,7	4,4	58,5	0,0
104 Taka-Töölön peruspiiri • Bortre Tölö distrikt	10 448	41,4	43,5	3,7	1,6	71,8	0,2
140 Taka-Töölö • Bortre Tölö	10 448	41,4	43,5	3,7	1,6	71,8	0,2
105 Lauttasaaren peruspiiri • Drumsö distrikt	13 130	54,9	33,0	1,4	0,9	58,3	4,0
311 Kotkavuori • Örnberget	5 027	51,3	36,3	1,4	0,0	66,4	2,4
312 Vattuniemi • Hallonnäs	3 963	61,4	27,5	2,1	2,3	49,8	1,0
213 Myllykallio • Kvarnberget	4 139	52,9	34,4	0,8	0,7	56,7	8,8
2. Läntinen suurpiiri • Västra stordistriktet	61 255	43,2	46,8	21,7	13,8	60,1	8,7
201 Reijolan peruspiiri • Grejus distrikt	10 358	37,5	50,1	23,1	15,9	65,2	1,7
150 Meilahti • Mejlans	3 533	41,6	44,5	1,9	5,9	73,6	1,0
161 Vanha Ruskeasuo • Gamla Brunakärr	1 702	47,4	41,0	14,0	10,6	63,5	2,1
162 Pikku Huopalahti • Lillhoplax	3 799	27,5	60,9	52,8	31,0	58,6	2,9
180 Laakso • Dal	1 324	42,3	45,8	5,7	5,8	64,2	0,0
202 Munkkiniemen peruspiiri • Munksnäs distrikt	10 598	48,6	38,8	8,5	3,9	55,1	6,9
301 Vanha Munkkiniemi • Gamla Munksnäs	5 234	45,5	40,8	8,9	4,4	54,6	4,1
302 Kuusisaari • Granö	244	68,9	9,8	0,0	0,0	6,1	84,4
303 Lehtisaari • Lövö	568	63,0	23,1	4,2	0,0	29,9	32,7
304 Munkkivuori • Munkshöjden	3 106	56,3	31,8	0,0	0,0	60,8	2,4
305 Niemenmäki • Näshöjden	856	39,3	48,0	3,7	0,0	62,7	0,7
306 Talinranta • Talistranden	590	26,6	71,4	64,2	30,8	62,7	7,1
203 Haagan peruspiiri • Haga distrikt	16 600	44,1	46,8	19,4	12,2	68,0	2,0
291 Etelä-Haaga • Södra Haga	7 725	42,4	46,7	9,3	5,0	73,2	2,6
292 Kivihaka • Stenhagen	602	53,5	37,0	14,6	0,0	72,1	2,0
293 Pohjois-Haaga • Norra Haga	5 616	41,8	51,7	34,8	19,4	64,2	1,0
294 Lassila • Lassas	2 657	51,8	38,9	17,3	20,8	59,9	2,7
204 Pitäjänmäen peruspiiri • Sockenbacka distrikt	9 666	41,0	47,4	21,7	9,3	58,4	13,4
320 Konala • Kånala	3 319	50,3	36,2	8,0	4,0	52,7	24,6
461 Pajamäki • Smedjebacka	1 234	56,2	36,5	11,8	0,0	67,5	0,0

	Kaikki asunnot • Bostäder totalt	Omistus- asuntoja • Ägar- bostäder	Vuokra- asuntoja • Hyres- bostäder	Arava+ korkotuki- asuntoja • Rän- töds- bostäder	Kaupun- gin vuok- ra-asun- toja • Kom- munala hyres- bostäder	1-2 h+k/ kk/kt • 1-2 r+k/ kv/ku	Pientalo- asuntoja • Småhus- bostäder
	Luku • Antal	%	%	%	%	%	%
462 Tali	546	13,4	80,0	76,6	42,9	60,6	0,7
463 Reimarla • Reimars	2 646	34,6	54,8	20,1	4,5	58,9	12,9
464 Marttila • Martas	150	84,0	6,7	0,0	0,0	36,0	79,3
465 Pitäjänmäen yritysalue • Sockenbacka företagsområde	1 771	27,3	58,1	41,6	0,0	63,3	1,1
205 Kaarelan peruspiiri • Kårböle distrikt	14 033	43,6	50,0	33,4	24,5	51,8	19,9
331 Kannelmäki • Gamlas	7 619	40,1	52,4	30,8	23,2	59,4	8,2
332 Maununneva • Magnuskärr	1 031	78,4	11,9	8,6	8,7	18,6	82,9
333 Malminkartano • Malmgård	4 207	35,3	60,8	47,4	35,9	54,6	8,1
334 Hakuninmaa • Håkansåker	1 130	66,5	28,1	22,7	6,8	22,0	84,0
3. Keskinen suurpiiri • Mellersta stordistriktet	56 258	38,2	52,1	18,7	12,9	79,5	1,8
301 Kallion peruspiiri • Berghälls distrikt	20 072	37,9	50,6	5,4	1,5	86,7	0,0
101 Vilhovuori • Vilhelmsberg	5 039	40,6	48,2	12,3	1,1	75,3	0,0
102 Kalasatama • Fiskehamnen	343	0,0	84,5	84,3	31,8	70,8	0,0
111 Siltasaari • Broholmen	1 724	41,8	44,0	3,5	0,0	84,8	0,1
112 Linjat • Linjerna	7 107	38,4	50,6	1,5	1,3	88,0	0,0
113 Torckelinmäki • Torkelsbacken	5 859	36,0	52,8	0,0	0,7	96,3	0,0
302 Alppiharjun peruspiiri • Åshöjdens distrikt	9 495	40,7	48,0	2,9	2,4	92,4	0,6
121 Harju • Ås	6 013	38,4	49,7	1,9	2,8	93,2	0,0
122 Alppila • Alphyddan	3 482	44,7	45,1	4,5	1,6	90,9	1,7
303 Vallilan peruspiiri • Vallgårds distrikt	9 082	35,0	54,0	25,1	19,2	80,1	0,4
211 Hermannin • Hermanstad	3 264	37,5	50,9	20,4	17,0	71,9	0,7
213 Kyläsaari • Byholmen	200	0,0	15,5	0,0	0,0	100,0	0,0
220 Vallila • Vallgård	5 618	34,8	57,2	28,8	21,1	84,2	0,2
304 Pasilan peruspiiri • Böle distrikt	4 998	40,4	55,5	42,5	28,1	61,7	0,5
171 Länsi-Pasila • Västra Böle	2 683	43,0	53,0	42,6	31,4	58,2	0,3
173 Itä-Pasila • Östra Böle	2 236	38,6	57,1	41,1	25,1	65,0	0,0
174 Keski-Pasila • Mellersta Böle	79	0,0	92,4	81,0	0,0	84,8	19,0
305 Vanhankaupungin peruspiiri • Gammelstadens distrikt	12 611	38,1	54,9	37,7	28,4	65,1	7,2
231 Toukola • Majstad	853	39,6	53,7	34,9	33,2	71,6	18,5
232 Arabianranta • Arabiastranden	3 145	39,8	52,0	38,2	16,3	58,9	0,0
240 Kumpula • Gumtåkt	2 148	29,5	65,2	49,6	29,9	70,0	8,5
250 Käpylä • Kottby	4 329	46,1	46,6	24,6	30,7	68,9	8,8
260 Koskela • Forsby	1 715	30,1	66,9	53,0	43,1	56,4	8,9
270 Vanhakaupunki • Gammelstaden	421	16,6	63,4	51,5	16,9	69,4	7,1
4. Pohjoinen suurpiiri • Norra stordistriktet	20 153	58,7	33,1	18,1	18,0	39,2	46,6
401 Maunulan peruspiiri • Månsås distrikt	5 094	34,8	57,3	42,8	42,2	61,2	15,3
281 Pirkkola • Britas	208	91,3	4,3	0,0	0,0	16,3	98,6
282 Maunula • Månsås	4 395	29,3	63,2	48,8	48,9	67,1	5,6
283 Metsälä • Krämertskog	491	59,9	26,7	6,9	0,0	27,9	66,2
402 Länsi-Pakilan peruspiiri • Västra Baggböle distrikt	2 861	82,6	10,2	0,4	1,0	14,8	91,9
341 Länsi-Pakila • Västra Baggböle	2 861	82,6	10,2	0,4	1,0	14,8	91,9
403 Tuomarinkylän peruspiiri • Domarby distrikt	3 314	80,8	12,3	8,5	8,2	11,7	93,3
351 Paloheinä • Svedängen	2 248	86,1	6,6	2,6	2,5	8,3	98,9
352 Torpparinmäki • Torparbacken	1 057	70,3	24,2	21,1	20,3	18,4	81,4
404 Oulunkylän peruspiiri • Äggelby distrikt	7 400	52,3	38,3	15,4	13,5	50,7	21,3
284 Patola • Dammen	5 342	57,0	34,2	7,3	11,8	52,6	19,3
285 Veräjämäki • Grindbacka	1 380	48,8	44,3	25,4	12,6	39,3	39,6
287 Veräjäläako • Grinddal	678	22,4	58,8	58,3	28,8	58,6	0,0

	Kaikki asunnot • Bostäder totalt	Omistus- asuntoja • Ägar- bostäder	Vuokra- asuntoja • Hyres- bostäder	Arava+ korkotuki- asuntoja • Rän- töds- bostäder	Kaupun- gin vuok- ra-asun- toja • Kom- munala hyres- bostäder	1-2 h+k/ kk/kt • 1-2 r+k/ kv/ku	Pientalo- asuntoja • Småhus- bostäder
	Luku • Antal	%	%	%	%	%	%
405 Itä-Pakilan peruspiiri • Östra Baggböle distrikt	1 484	77,4	14,1	3,3	11,9	15,6	88,7
342 Itä-Pakila • Östra Baggböle	1 390	80,6	10,5	0,0	9,1	15,9	87,9
353 Tuomarinkartano • Domargård	94	30,9	67,0	52,1	54,3	10,6	100,0
5. Koillinen suurpiiri • Nordöstra stordistriktet	47 938	47,2	43,9	30,9	22,8	48,1	28,2
501 Latokartanon peruspiiri • Ladugårdens distrikt	12 305	37,5	50,6	33,5	20,5	57,3	6,7
361 Viiknranta • Vikstranden	658	72,8	19,6	0,0	0,0	45,3	9,9
362 Latokartano • Ladugården	4 256	29,1	52,8	32,8	19,9	54,9	9,4
363 Viikin tiedepuisto • Viks forskarpark	674	8,9	84,4	58,5	0,0	74,8	2,4
364 Viikinmäki • Viksbacka	884	24,9	44,7	42,5	42,4	53,6	2,0
383 Pihlajamäki • Rönnsbacka	4 283	44,4	50,5	34,9	19,6	59,6	6,6
386 Pihlajisto • Rönninge	1 550	46,1	46,8	30,1	29,9	57,2	2,9
502 Pukinmäen peruspiiri • Bocksbacka distrikt	4 688	46,2	48,8	33,8	30,3	56,2	10,2
370 Pukinmäki • Bocksbacka	4 688	46,2	48,8	33,8	30,3	56,2	10,2
503 Malmin peruspiiri • Malms distrikt	14 549	48,8	41,8	29,3	22,1	48,4	32,1
381 Ylä-Malmi • Övre Malm	3 805	35,3	56,2	34,8	26,1	64,3	4,7
382 Ala-Malmi • Nedre Malm	3 061	33,3	58,6	50,0	35,0	54,3	16,8
385 Malmin lentokenntä • Malms flygfält	1 054	40,1	34,2	28,2	28,2	39,4	36,8
391 Tapaninvainio • Staffansslätten	3 549	78,1	14,0	7,2	4,1	25,7	76,2
392 Tapanila • Mosabacka	3 076	50,3	41,7	27,7	23,1	52,1	28,8
504 Suutarilan peruspiiri • Skomakarböle distrikt	4 918	63,2	31,5	24,7	15,3	35,7	51,3
401 Siltamäki • Brobacka	3 498	60,0	34,2	25,8	12,2	40,0	41,5
403 Töyrynummi • Lidamalmen	1 420	71,1	25,0	21,8	23,0	25,2	75,4
505 Puistolän peruspiiri • Parkstads distrikt	8 417	56,7	33,7	23,6	15,4	35,6	57,6
402 Tapulikaupunki • Stapelstaden	4 256	43,5	48,0	36,0	20,1	46,5	37,0
411 Puistola • Parkstad	2 786	74,6	17,3	6,7	11,3	22,5	83,9
412 Heikinlaakso • Henriksdal	1 131	73,5	17,2	13,9	5,1	22,1	80,6
415 Alppikylä • Alpbyn	234	5,6	46,2	45,3	27,8	59,4	8,5
506 Jakomäen peruspiiri • Jakobacka distrikt	3 061	27,5	67,9	53,9	56,9	51,7	5,0
414 Jakomäki • Jakobacka	3 061	27,5	67,9	53,9	56,9	51,7	5,0
6. Kaakkoisen suurpiiri • Sydöstra stordistriktet	26 473	43,6	45,9	28,4	21,5	51,8	17,9
601 Kulosaaren peruspiiri • Brändö distrikt	2 142	54,4	29,7	2,5	1,0	43,5	25,8
420 Kulosaari • Brändö	2 131	54,6	29,6	2,5	1,0	43,3	25,4
602 Herttoniemen peruspiiri • Hertonäs distrikt	15 840	35,2	53,8	36,4	26,3	59,8	7,8
431 Länsi-Herttoniemi • Västra Hertonäs	5 388	31,8	60,6	44,4	40,1	67,5	6,2
432 Roihuvuori • Kasberget	4 585	40,0	53,1	34,0	22,5	61,4	0,0
433 Herttoniemen yritysalue • Hertonäs företagsområde	214	0,0	14,5	0,0	0,0	62,1	0,0
434 Herttonimenranta • Hertonäs strand	4 677	27,0	57,7	38,7	20,8	58,3	2,2
440 Tammisalo • Tammelund	976	79,1	9,6	0,0	0,0	15,9	81,0
603 Laajasalon peruspiiri • Degerö distrikt	8 491	56,5	35,2	20,1	17,7	39,1	34,9
491 Yliskylä • Uppby	6 089	57,1	35,6	19,8	18,3	43,5	23,3
492 Jollas	1 207	62,6	30,8	24,4	15,5	19,9	78,4
494 Kruunuvuorenranta • Kronbergsstranden	150	74,7	5,3	0,0	0,0	12,0	98,7
495 Hevossalmi • Hästnäsund	732	60,5	33,3	27,9	27,9	31,3	52,9
510 Santahamina • Sandhamn	252	0,4	75,4	0,0	0,0	55,6	1,2
7. Itäinen suurpiiri • Östra stordistriktet	55 379	43,4	45,0	30,3	22,7	51,7	15,5
701 Vartiokylän peruspiiri • Botby distrikt	11 607	48,6	41,9	23,5	19,9	49,8	24,5
451 Vartioharju • Botbyåsen	2 740	65,7	26,5	16,1	18,9	30,6	66,3
452 Puotila • Botby gård	2 959	48,5	41,3	12,8	6,1	64,1	1,2

	Kaikki asunnot • Bostäder totalt	Omistus- asuntoja • Ägar- bostäder	Vuokra- asuntoja • Hyres- bostäder	Arava+ kortotuki- asuntoja • Rän- töds- bostäder	Kaupun- gin vuok- ra-asun- toja • Kom- munala hyres- bostäder	1-2 h+k/ kk/kt • 1-2 r+k/ kv/ku	Pientalo- asuntoja • Småhus- bostäder
	Luku • Antal	%	%	%	%	%	%
453 Puotinharju • Botbyhöjden	2 523	40,5	48,7	20,5	20,3	56,3	3,8
455 Marjaniemi • Marudd	820	80,5	6,8	1,1	0,0	6,7	98,9
457 Itäkeskus • Östra centrum	2 549	28,6	63,2	54,3	43,3	61,2	3,0
702 Myllypuron peruspiiri • Kvarnbäckens distrikt	5 513	43,5	44,6	27,8	30,3	46,9	16,9
454 Myllypuro • Kvarnbäcken	5 513	43,5	44,6	27,8	30,3	46,9	16,9
703 Mellunkylän peruspiiri • Mellungsby distrikt	19 195	41,0	49,5	39,3	28,3	51,0	13,6
471 Kontula • Gårdsbacka	7 409	42,0	51,9	38,5	25,4	51,6	6,6
472 Vesala • Ärvings	3 446	43,1	52,8	49,9	39,1	42,8	35,3
473 Mellunmäki • Mellungsbacka	4 718	51,3	38,0	23,4	16,9	55,5	11,5
474 Kivikko • Stensböle	2 249	16,1	53,1	49,1	39,7	49,3	12,6
475 Kurkimäki • Tranbacka	1 373	36,2	61,6	54,9	37,0	55,0	5,5
704 Vuosaaren peruspiiri • Nordsjö distrikt	19 064	42,5	42,4	26,2	16,7	55,0	11,7
541 Keski-Vuosaari • Mellersta Nordsjö	7 536	49,6	38,9	19,3	11,2	59,5	11,7
544 Meri-Rastila • Havs-Rastböle	2 481	29,1	53,1	43,6	25,6	52,1	13,6
545 Kallahti • Kallvik	3 405	19,5	59,4	54,5	34,4	58,6	0,5
546 Aurinkolahti • Solvik	3 790	55,7	33,2	6,7	4,9	55,2	3,5
547 Rastila • Rastböle	1 826	47,6	29,1	18,8	19,6	33,0	45,9
8. Östersundomin suurpiiri • Östersundoms stordistrikt	724	81,8	6,5	0,0	0,0	7,7	99,2
801 Östersundomin peruspiiri • Östersundoms distrikt	724	81,8	6,5	0,0	0,0	7,7	99,2
550 Östersundom • Östersundom	227	70,0	14,1	0,0	0,0	14,5	98,2
580 Karhusaari • Björnsö	137	85,4	2,9	0,0	0,0	3,6	99,3
591 Landbo	245	92,2	1,2	0,0	0,0	3,7	100,0
592 Puroniitty • Bäckängen	64	90,6	4,7	0,0	0,0	7,8	100,0

Lähde: Tilastokeskus, Asuntokantatilastot.

Källa: Statistikcentralen, Statistik om bostadsbeståndet.

3.13

Asumistasoindikaattoreiden kehitys 2000–2012

Indikatorer på boendestandard
Indicators of housing standard

	2000	2005	2010	2011	2012
Asuntokanta • Bostadsbestånd	296 013	313 695	328 164	331 485	336 409
Asuntoväestö • Bostadsbefolkning	531 287	540 094	566 040	571 820	580 391
Asuinhuoneistojen keskkoko • Bostadslägenheternas medelstorlek					
Pinta-ala/asunto • Yta/lägenhet, m ²	61,8	62,3	63,0	62,9	62,9
Asumistiheys • Boendetäthet					
Pinta-ala/asuntokunta • Yta/bostadshushåll, m ²	62,3	63,0	63,7	63,6	63,6
Henkilöitä/huone, keittiö pl. • Person/rum, exkl. köket	0,79	0,76	0,75	0,75	0,75
Pinta-ala/henkilö • Yta/person, m ²	32,6	34,0	34,2	34,2	34,1
Henkilöitä/huoneisto • Person/lägenhet	1,91	1,85	1,86	1,86	1,86
Ahtaasti asuminen • Trångboddhet					
Normi 4 ¹ • Norm 4 ¹					
Asuntokuntia • Bostadshushåll, % ²	12,4	9,8	10,3	10,4	10,4
Henkilöitä • Personer, % ³	23,3	19,2	19,8	20,2	20,1
Puutteellisesti varustetuissa asunnoissa asuvat					
• Invånare i bristfälligt utrustade bostäder					
Puutteellisesti asuvat henkilöt, lkm • Antal personer som bor bristfälligt	13 005	13 118	18 261	17 584	17 530
%-osuus - %-andel	2,4	2,4	3,2	3,1	3,0

¹ Normi 4: enemmän kuin 1 henkilö huonetta kohti, kun keittiötä ei lasketa huonelukuun. • Norm 4: fler än 1 person per rum, då köket inte räknas som rum.

² Osuus asuntokunnista. • Andel av bostadshushåll.

³ Osuus asuntoväestöstä. • Andel av bostadsbefolkning.

Lähde: Väestölaskennat sekä Tilastokeskus, Asuntokanta- ja asuinolotilastot.

Källa: Folkräkningarna samt Statistikcentralen, Statistik om bostadsbeståndet och bostadsförhållanden.

3.14

Asumistasoindikaattorit: pääkaupunkiseutu, Tampere, Turku, Oulu ja koko maa 31.12.2012

Indikatorer på boendestandard: huvudstadsregionen, Tammerfors, Åbo, Uleåborg och hela landet

Indicators of level of housing

	Asuntokanta • Bostadsbestånd	Asuntoväestö • Bostads- befolkning	Pinta-ala/ huoneisto • Yta/lägenhet m ²	Pinta-ala/ henkilö • Yta/person m ²	Ahtaasti asuvia ¹ • Trångbodda ¹ Asuntokuntia • Bostadshushåll %	Henkilöitä • Personer
Helsinki • Helsingfors	336 409	580 391	62,9	34,1	10,4	20,1
Espoo • Esbo	118 892	251 332	80,5	36,2	9,7	18,3
Vantaa • Vanda	98 690	201 560	74,4	35,0	10,0	19,5
Kauniainen • Grankulla	3 907	8 656	113,5	47,5	8,5	15,2
Tampere • Tammerfors	125 067	211 644	66,8	36,8	8,0	16,0
Turku • Åbo	108 151	173 632	66,9	38,2	7,9	16,2
Oulu • Uleåborg	98 416	188 295	77,8	38,0	7,9	17,3
Koko maa • Hela landet	2 865 568	5 308 485	79,9	39,6	8,7	17,5

¹ Normi 4 = > 1 henkilö/huone, keittiötä ei lasketa huoneeksi. • Norm 4 = > 1 pers./rum, kök inte räknas som rum.

Lähde: Tilastokeskus, Asuntokanta- ja asuinolotilastot.

Källa: Statistikcentralen, Statistik om bostadsbeståndet och bostadsförhållanden.

	Asuntoja • Bostäder • Luku • Antal	Asukkaita • Boende • Luku • Antal	Asuinhuoneistoala • Bostads- lägenhets- yta	Asukkaat/ asunto • Boende/ bostad	Pinta-ala/ asunto • Golvyta/ bostad	Pinta-ala/ henkilö • Golvyta/ person	Kaupungin vuokra- asunnot /as.kanta • Kommunala hyres- bostader/ bostads- bestånd	Kaupungin vuokra-asuk- kaat/ alueen väestö • Stadens hyresgäster/ folk- mängden i området
			m ²		m ²	m ²	%	%
Koko kaupunki • Hela staden	49 594	96 438	2 880 432	1,9	58,1	29,9	14,7	16,6
1. Eteläinen suurpiiri								
• Sörda stordistriktet	1 060	2 121	60 329	2,0	56,9	28,4	1,6	2,1
101 Vironniemen peruspiiri								
• Estnäs distrikt	229	527	15 070	2,3	65,8	28,6	3,0	4,4
102 Ullanlinnan peruspiiri								
• Ulrikasborgs distrikt	9	22	633	2,4	70,3	28,8	0,1	0,1
103 Kampinmalmin peruspiiri								
• Kampmalmens distrikt	535	1 081	31 105	2,0	58,1	28,8	2,6	3,5
104 Taka-Töölön peruspiiri								
• Bortre Tölö distrikt	168	275	6 880	1,6	41,0	25,0	1,6	1,9
105 Lauttasaaren peruspiiri								
• Drumsö distrikt	119	216	6 642	1,8	55,8	30,8	0,9	1,0
2. Läntinen suurpiiri								
• Västra stordistriktet	8 425	16 844	485 908	2,0	57,7	28,8	13,8	16,4
201 Reijolan peruspiiri								
• Grejus distrikt	1 644	3 519	98 016	2,1	59,6	27,9	15,9	21,0
202 Munkkiniemen peruspiiri								
• Munksnäs distrikt	410	856	24 156	2,1	58,9	28,2	3,9	5,0
203 Haagan peruspiiri								
• Haga distrikt	2 030	3 415	103 040	1,7	50,8	30,2	12,2	13,5
204 Pitäjänmäen peruspiiri								
• Sockenbacka distrikt	897	1 838	56 301	2,0	62,8	30,6	9,3	10,8
205 Kaarelan peruspiiri								
• Kärböle distrikt	3 444	7 216	204 396	2,1	59,3	28,3	24,5	26,9
3. Keskinen suurpiiri								
• Mellersta stordistriktet	7 246	12 969	381 750	1,8	52,7	29,4	12,9	15,6
301 Kallion peruspiiri								
• Berghälls distrikt	296	487	15 768	1,6	53,3	32,4	1,5	1,8
302 Alppiharjun peruspiiri								
• Åshöjdens distrikt	224	437	9 769	2,0	43,6	22,4	2,4	3,7
303 Vallilan peruspiiri								
• Vallgårds distrikt	1 742	2 748	81 118	1,6	46,6	29,5	19,2	20,9
304 Pasilan peruspiiri								
• Böle distrikt	1 404	2 555	76 437	1,8	54,4	29,9	28,1	29,7
305 Vanhankaupungin peruspiiri								
• Gammelstadens distrikt	3 580	6 742	198 659	1,9	55,5	29,5	28,4	29,6
4. Pohjoinen suurpiiri								
• Norra stordistriktet	3 627	6 789	208 610	1,9	57,5	30,7	18,0	16,5
401 Maunulan peruspiiri								
• Månsas distrikt	2 149	3 635	116 995	1,7	54,4	32,2	42,2	43,2
402 Länsi-Pakilan peruspiiri								
• Västra Baggböle distrikt	28	26	771	0,9	27,5	29,7	1,0	0,4
403 Tuomarinkylän peruspiiri								
• Domarby distrikt	271	772	20 213	2,8	74,6	26,2	8,2	9,0
404 Oulunkylän peruspiiri								
• Åggelby distrikt	1 002	2 030	60 216	2,0	60,1	29,7	13,5	14,8
405 Itä-Pakilan peruspiiri								
• Östra Baggböle distrikt	177	326	10 415	1,8	58,8	31,9	11,9	9,0

	Asuntoja • Bostäder Luku • Antal	Asukkaita • Boende Luku • Antal	Asuinhuoneistoala • Bostads- lägenhets- yta	Asukkaat/ asunto • Boende/ bostad	Pinta-ala/ asunto • Golvyta/ bostad	Pinta-ala/ henkilö • Golvyta/ person	Kaupungin vuokra- asunnot /as.kanta • Kommun- nala hyres- bostader/ bostads- bestånd	Kaupungin vuokra-asuk- kaat/ alueen väestö • Stadens hyresgäster/ folk- mängden i området
			m ²		m ²	m ²	%	%
5. Koillinen suurpiiri								
• Nordöstra stordistriktet	10 949	22 058	660 639	2,0	60,3	30,0	22,8	23,2
501 Latokartanon peruspiiri								
• Ladugårdens distrikt	2 523	5 236	159 734	2,1	63,3	30,5	20,5	22,7
502 Pukinmäen peruspiiri								
• Bocksbacka distrikt	1 419	2 683	80 928	1,9	57,0	30,2	30,3	33,0
503 Malmin peruspiiri								
• Malms distrikt	3 220	6 844	195 344	2,1	60,7	28,5	22,1	23,9
504 Suutarilan peruspiiri								
• Skomakarböle distrikt	752	1 761	49 562	2,3	65,9	28,1	15,3	16,1
505 Puistolän peruspiiri								
• Parkstads distrikt	1 294	2 444	71 387	1,9	55,2	29,2	15,4	13,1
506 Jakomäen peruspiiri								
• Jakobacka distrikt	1 741	3 090	103 685	1,8	59,6	33,6	56,9	56,1
6. Kaakkoinen suurpiiri								
• Sydöstra stordistriktet	5 689	10 135	323 415	1,8	56,8	31,9	21,5	21,3
601 Kulosaaren peruspiiri								
• Brändö distrikt	21	26	513	1,2	24,4	19,7	1,0	0,7
602 Herttoniemen peruspiiri								
• Herttonäs distrikt	4 163	7 162	230 793	1,7	55,4	32,2	26,3	26,6
603 Laajasalon peruspiiri								
• Degerö distrikt	1 505	2 947	92 110	2,0	61,2	31,3	17,7	17,4
7. Itäinen suurpiiri								
• Östra stordistriktet	12 598	25 522	759 782	2,0	60,3	29,8	22,7	24,2
701 Vartiokylän peruspiiri								
• Botby distrikt	2 314	4 504	134 477	1,9	58,1	29,9	19,9	21,1
702 Myllypuron peruspiiri								
• Kvarnbäckens distrikt	1 670	3 218	94 874	1,9	56,8	29,5	30,3	30,7
703 Mellunkylän peruspiiri								
• Mellungsby distrikt	5 423	11 035	330 919	2,0	61,0	30,0	28,3	30,0
704 Vuosaaren peruspiiri								
• Nordsjö distrikt	3 191	6 765	199 512	2,1	62,5	29,5	16,7	18,5

Huom. Osa-alueittaiset tiedot saatavilla Tietokeskuksesta tai www.HRI.fi • Anm. Uppgifter om olika delområden fås av Faktacentralen eller på www.HRI.fi

Lähde: Kiinteistövirasto, kiinteistöjen kehittämissyksikkö: Tietoja Helsingin kaupungin omistamista vuokra-asunnoista.

Källa: Fastighetskontoret, enheten för utvecklande av fastigheterna: Uppgifter om stadens hyresbostäder.

3.16

Helsingin kaupungin vuokra-asuntojen jako 1990–2012

Fördelning av Helsingfors stads hyreslägenheter
Distribution of dwellings owned by City of Helsinki

	1990	2000	2005 ¹	2010	2011	2012
Vuokra-asunnon hakijat • Ansökare av hyreslägenheter	8 458	12 384	12 409	20 353	22 947	24 994
Asukkaiksi valitut • Invalda invånare	2 370	3 014	3 522	3 163	2 927	2 983

¹ Asunnonhauhan järjestelmä muuttunut vuonna 2004, asunnonhakijat vuoden viimeiseltä päivältä. • Systemet för ansökan om bostad förändrades 2004, bostadsökande under årets sista dag.

Lähde: Kiinteistöviraston asuntoasiainosasto.
Källa: Fastighetskontorets bostadsavdelning.

ARA-vuokra-asuntojen vuokrat kiinteistölajin mukaan Helsingissä 2013

Hyrorna för ARA-hyresbostäder enligt fastighetslag i Helsingfors

Rents for state-subsidised rented dwellings on various kinds of properties in Helsinki

	ARA-vuokratolot • ARA-hyreshus Yhteensä • Samtliga			Kaupungin omistama • I stadens ägo	Muiden omistama • I annan ägo	Siitä erityisryhmät Vanhustentalo • Kaupungin omistama • I stadens ägo	Därav specialgrupper Pensionärshus Muiden omistama • I annan ägo	Opiskelijatalo • Studenthus Kaikki • Samtliga
	euro/m ² /kk • mån							
Kokonaisvuokra • Totalhyra	11,23	10,64	13,04			12,02	13,78	11,70
Hoitomenovuokra • Skötselkostnadshyra	5,87	5,35	7,46			6,13	9,90	7,00
Pääomamenovuokra • Kapitalkostnadshyra	5,36	5,29	5,58			5,89	3,88	4,70
Asuntojen keskikoko • Bostädernas medelstorlek m ² /huoneisto • m ² /lägenhet	55,8	58,4	49,3			34,8	40,9	46,0
Asumisväljyys • Boendetrymme m ² /asukas • m ² /boende	29,6	30,2	27,7			34,5	33,8	24,9

Lähde: Kiinteistövirasto, ARA-asuntojen vuokranmääritysaineisto.

Källa: Fastighetskontorets, materialet om fastställandet av hyran i ARA-bostäderna.

Vuokra-asuntojen keskimääräinen neliömetrivuokra 2011 ja 2012

Genomsnittlig kvadratmeterhyra i hyresbostäder

Average rent of rented dwellings

	Helsinki • Helsingfors 2011 2012		Espoo • Esbo 2012	Vantaa • Vanda	Tampere • Tammerfors	Turku • Åbo	Kehykunnat • Kranskommunerna	Koko maa • Hela landet
	euro/m ² /kk • mån							
Kaikki huoneistot • Samtliga lägenheter	13,52	13,92	13,00	12,33	11,44	10,75	10,89	10,76
Huoneluku • Antal rum								
1	17,73	18,36	15,27	14,89	13,27	13,24	12,37	12,89
2	13,24	13,72	12,68	12,25	11,24	10,58	11,00	10,60
3–	11,90	12,13	12,78	11,79	10,61	9,52	10,27	10,02
Vaparaohitteiset • Fritt finansierade Huoneluku • Antal rum	15,58	16,04	14,08	13,29	12,08	11,16	11,37	11,50
1	19,37	20,15	16,69	16,62	13,92	13,84	13,32	14,40
2	15,04	15,46	13,37	13,23	11,74	10,84	11,35	11,24
3–	13,49	13,76	13,94	12,33	11,10	9,75	10,66	10,37
Aravat • Arava Huoneluku • Antal rum	10,68	11,01	11,57	11,41	10,33	9,87	10,37	9,78
1	11,56	11,65	12,56	12,17	11,09	11,26	10,98	10,14
2	10,91	11,46	11,94	11,38	10,44	10,07	10,69	9,87
3–	10,32	10,50	11,12	11,30	9,95	9,13	9,78	9,54
Uudet vuokrasuhteet • Nya hyresförhållanden								
Vaparaohitteiset • Fritt finansierade Huoneluku • Antal rum	17,10	18,35	15,32	14,43	13,04	12,52	12,20	12,97
1	20,22	22,00	18,06	17,17	15,52	14,89	14,99	16,19
2	16,35	16,38	15,43	14,32	12,01	11,58	11,89	12,09
3–	14,16	14,82	13,58	12,33	10,71	9,94	9,98	10,56

Lähde: Tilastokeskus, vuokratilasto.

Källa: Statistikcentralen, hyresstatistik.

3.19

Vanhojen osakeasuntojen hinnat huoneistotyyppittäin 1980–2012

Priserna på begagnade aktielägenheter enligt typ av lägenhet
Prices of second-hand owner-occupied dwellings of various sizes

	Kaikki asunnot • Bostäder totalt	Kerrostaloasunnot • Flervåningshusbostäderna Kaikki asunnot • Samtliga bostäder			Kaksiot • Tvåor	Kolmiot • Treor	Rivitalo- asunnot • Radhus- bostäderna
		Yksiöt • Ettor					
	euro/m ²						
Helsinki • Helsingfors							
1980	520	519	536	512	510	540	
1981	619	619	654	608	595	620	
1982	733	733	799	717	680	733	
1983	902	904	1 003	871	834	842	
1984	1 021	1 022	1 130	982	950	995	
1985	1 061	1 061	1 180	1 013	987	1 062	
1986	1 111	1 110	1 243	1 060	1 023	1 121	
1987	1 280	1 281	1 467	1 225	1 141	1 264	
1988	1 773	1 781	1 993	1 720	1 619	1 579	
1989	2 070	2 080	2 345	1 992	1 939	1 908	
1990	1 861	1 866	2 094	1 781	1 757	1 787	
1991	1 494	1 496	1 665	1 455	1 389	1 454	
1992	1 149	1 148	1 269	1 102	1 092	1 169	
1993	1 133	1 136	1 280	1 086	1 062	1 086	
1994	1 268	1 274	1 415	1 225	1 202	1 160	
1995	1 198	1 203	1 328	1 127	1 174	1 144	
1996	1 287	1 298	1 488	1 232	1 183	1 157	
1997	1 620	1 645	1 809	1 556	1 543	1 364	
1998	1 801	1 823	2 020	1 722	1 706	1 528	
1999	2 022	2 045	2 269	1 930	1 920	1 714	
2000	2 052	2 091	2 456	2 116	2 148	1 873	
2001	2 047	2 086	2 453	2 077	2 121	1 870	
2002	2 264	2 317	2 625	2 250	2 274	2 022	
2003	2 425	2 468	2 767	2 399	2 416	2 229	
2004	2 576	2 618	2 911	2 539	2 575	2 388	
2005	2 626	2 653	3 069	2 618	2 609	2 531	
2006	2 893	2 932	3 355	2 890	2 891	2 755	
2007	3 085	3 138	3 652	3 118	3 070	2 901	
2008	3 114	3 187	3 758	3 117	3 141	2 855	
2009	3 151	3 227	3 944	3 230	3 113	2 888	
2010	3 537	3 618	4 373	3 584	3 521	3 252	
2011	3 693	3 797	4 628	3 769	3 685	3 326	
2012	3 787	3 920	4 876	3 940	3 760	3 321	
Espoo ja Kauniainen • Esbo och Grankulla							
Vantaa • Vanda	2 581	2 380	3 079	2 481	2 252	2 856	
Kehyskunnat • Kranskommunerna	2 172	1 977	2 356	1 991	1 915	2 325	
Tampere • Tammerfors							
Turku • Åbo	1 886	1 800	2 251	1 878	1 721	2 152	
Oulu • Uleåborg	1 684	1 709	1 957	1 704	1 691	1 652	
Koko maa • Hela landet							
	2 222	2 322	2 976	2 269	2 281	2 087	

Lähde: Tilastokeskus, asuntojen hintatilasto.
Källa: Statistikcentralen, bostädernas prisstatistik.

Vuosi ja neljännes • År och kvartal	Helsinki • Helsingfors	Espoo ja Kauniainen • Esbo och Grankulla	Vantaa • Vanda	Kehyskunnat • Krans-kommunernas	Tampere • Tammerfors	Turku • Åbo	Koko maa • Hela landet
	2005=100						
2005	100,0	100,0	100,0	100,0	100,0	100,0	100,0
2006	109,8	105,2	107,5	106,8	109,1	108,3	107,4
2007	117,1	114,0	113,1	110,1	114,0	111,9	113,4
2008	117,6	114,7	113,7	110,9	114,1	109,0	114,0
2009	118,4	113,6	112,3	108,6	112,8	109,5	113,7
2010	132,4	127,1	121,9	118,2	121,9	117,0	123,6
2011	137,5	129,3	126,0	119,8	125,1	119,0	126,9
2012	141,0	132,6	127,7	121,6	127,3	121,0	129,0
2009							
I	111,1	107,0	107,0	105,8	108,6	104,3	108,9
II	115,8	111,7	111,2	106,6	112,0	108,3	112,2
III	121,5	115,6	114,0	109,8	113,7	111,5	115,3
IV	125,6	120,7	116,9	112,4	117,1	114,2	118,6
2010							
I	129,3	124,8	120,6	117,9	119,4	114,6	121,3
II	133,3	126,9	122,5	116,6	122,0	115,2	123,8
III	132,7	128,2	122,1	119,5	122,6	119,5	124,5
IV	134,2	128,6	122,2	118,8	123,6	118,8	124,8
2011							
I	137,1	127,7	123,7	119,2	126,9	119,1	126,4
II	138,1	131,3	126,3	120,9	125,6	118,0	127,7
III	138,3	130,1	128,3	121,2	125,5	120,2	127,9
IV	136,7	128,4	125,8	117,8	122,4	118,8	125,9
2012							
I	139,9	130,2	127,4	120,2	125,6	119,3	127,8
II	139,2	133,1	127,5	121,5	127,4	120,7	128,9
III	142,2	133,6	128,2	122,5	128,6	124,2	130,1
IV	142,5	133,6	127,7	122,0	127,8	120,0	129,4
2013							
I*	144,7	132,3	128,5	122,0	126,8	122,7	130,3
II*	145,4	133,3	129,8	124,1	129,7	123,0	131,6

Lähde: Tilastokeskus, asuntojen hintatilastot.
Källa: Statistikcentralen, bostädernas prisstatistik.

Vanhon asunto-osakehuoneistojen kauppahinnat¹ Helsingin postinumeroalueilla vuosina 2000–2012

Pris¹ som betalats för gamla bostäder i olika postnummerdistrikt i Helsingfors
Prices paid for old dwellings sold in various postal districts in Helsinki

Postinumero • Postnummer	Toimipaikka • Postanstalt	Asunnot yhteensä • Bostäder totalt				
		2000 euro/m ²	2005	2010	2011	2012
10	Helsingin keskusta • Helsingfors centrum	2 692	3 663	5 072	5 393	5 683
12	Punavuori • Rödbergen	2 810	3 995	5 555	5 591	5 846
13	Kaartinkaupunki • Gardesstaden	2 986	4 023	5 616	6 692	6 244
14	Kaivopuisto • Brunnsparcken	3 330	4 244	5 909	6 291	6 131
15	Eira	2 880	3 907	5 268	5 703	5 793
16	Katajanokka • Skatudden	3 207	3 750	5 281	5 552	6 080
17	Kruununhaka • Kronohagen	2 990	3 765	5 382	5 722	5 848
18	Ruoholahti • Gräsviken	2 637	3 610	4 973	5 273	5 300
20	Lauttasaari • Drumsö	2 359	3 023	4 240	4 574	4 688
21	Vattuniemi • Hallonnäs	2 471	3 374	4 564	4 763	4 763
24	Länsi-Pasila • Västra Böle	1 550	2 366	3 474	3 310	3 595
25	Taka-Töölö • Bortre Tölö	2 614	3 509	4 702	4 945	5 229
26	Keski-Töölö • Mellersta Tölö	2 703	3 689	4 919	5 322	5 301
27	Pohjois-Meilahti • Norra Mejlans	2 426	3 185	4 514	4 662	4 989
28	Ruskeasuo • Brunakärr	2 252	3 087	4 155	4 394	4 579
30	Pikku-Huopalahti • Lilla Hoplax	1 632	2 666	3 774	3 867	3 878
31	Kivihaka • Stenhagen	2 100	2 603	3 523	3 429	3 559
32	Etelä-Haaga • Södra Haga	2 163	2 761	3 640	3 825	3 985
33	Munkkiniemi • Munksnäs	2 612	3 311	4 355	4 593	4 772
34	Kuusisaari-Lehtisaari • Granö-Lövö	2 582	3 059	..	3 670	4 019
35	Munkkivuori-Niemenmäki • Munkshöjden-Näshöjden	2 155	2 669	3 532	3 699	3 999
36	Pajamäki • Smedjebacka	1 870	2 390	2 985	3 049	3 225
37	Reimarlå • Reimars	1 848	2 495	3 158	3 210	3 284
39	Konala • Kånala	1 717	2 172	2 734	2 820	2 912
40	Pohjois-Haaga • Norra Haga	1 887	2 342	3 109	3 286	3 468
41	Malminkartano • Malmgård	1 369	1 937	2 487	2 590	2 629
42	Kannelmäki • Gamlas	1 624	2 021	2 723	2 691	2 782
43	Maununneva • Magnuskärr	1 715	2 402	3 142	3 133	3 120
44	Lassila • Lassas	1 909	2 468	3 027	3 335	3 231
50	Sörnäinen • Sörnäs	2 148	2 922	4 139	4 348	4 568
51	Etu-Vallila • Främre Vallgård	2 124	2 819	4 066	4 269	4 478
52	Itä-Pasila • Östra Böle	2 002	2 596	3 605	3 905	3 989
53	Kallio, Hakaniemi • Berghäll, Hagnäs	2 215	3 015	4 198	4 511	4 717
55	Vallila, Hermannin • Vallgård, Hermanstad	2 013	2 657	3 736	3 949	4 133
56	Toukola, Vanhakaupunki • Majstad, Gammelstaden	1 858	2 813	4 034	4 223	4 318
57	Kulosaari • Brändö	2 371	3 055	3 800	3 885	4 143
58	Sörnäinen teol.al. • Sörnäs industriomr.	4 076	4 643
60	Koskela • Forsby	1 796	2 085	2 774	2 848	2 990
61	Käpylä • Kottby	2 033	2 663	3 604	3 950	4 106
62	Metsälä, Et.-Oulunkylä • Krämerstskog, Södra Äggelby	1 809	2 193	3 013	3 057	3 070
63	Maunula, Suursuo • Månsas, Storkärr	1 682	2 092	2 601	2 837	2 997
64	Pakila, Oulunkylä • Baggböle, Äggelby	1 828	2 224	2 929	2 991	3 137
65	Veräjämäki • Grindbacka	1 866	2 405	2 992	3 200	3 459
66	Länsi-Pakila • Västra Baggböle	2 007	2 710	3 362	3 455	3 270
67	Paloheinä • Svedängen	2 036	2 717	3 400	3 580	3 396
68	Itä-Pakila • Östra Baggböle	1 884	2 563	3 201	3 282	3 405
69	Torpparinmäki • Torparbacken	1 700	2 188	2 944	3 081	3 138
70	Malmi • Malm	1 713	2 182	2 882	2 974	3 002
71	Pihlajämäki • Rönnbacka	1 448	1 805	2 660	2 473	2 521
72	Pukinmäki, Savela • Bockbacka, Lerstrand	1 737	2 124	2 837	2 954	3 007
73	Tapanila • Mosabacka	1 690	2 278	2 992	3 109	3 057
74	Siltämäki • Brobacka	1 519	1 952	2 565	2 740	2 615
75	Puistola • Parkstad	1 455	1 937	2 612	2 506	2 694
76	Suurmetsä • Storskog	1 582	2 176	2 670	2 740	2 858
77	Jakomäki • Jakobacka	1 252	1 602	1 984	2 067	2 164

Postinumero • Postnummer	Toimipaikka • Postanstalt	Asunnot yhteensä • Bostäder totalt				
		2000 euro/m ²	2005	2010	2011	2012
78	Tapaninvainio • Staffansslätten	1 801	2 405	2 974	3 212	3 111
79	Viikki, Latokartano • Vik, Ladugården	..	2 904	3 506	3 570	3 548
80	Länsi-Herttoniemi • Västra Hertonäs	1 885	2 506	3 352	3 415	3 631
81	Herttoniemi • Hertonäs	1 760	2 610	3 593	3 669	3 873
82	Roihuvuori • Kasberget	1 610	2 015	2 602	2 738	2 844
83	Tammisalo • Tammelund	2 357	2 923	3 841	3 447	3 693
84	Laajasalo • Degerö	1 784	2 244	2 933	3 096	3 078
85	Jollas	2 078	2 875	3 750	3 695	3 810
87	Et.-Laajasalo • Södra Degerö	1 611	2 133	2 681	2 695	3 045
90	Puotinharju • Botbyhöjden	1 563	2 051	2 429	2 595	2 581
91	Puotila • Botby gård	1 664	2 078	2 703	3 040	3 084
92	Myllypuro • Kvarnbäcken	1 426	1 745	2 278	2 460	2 516
93	Marjaniemi, Itäkeskus • Marudd, Östra centrum	1 614	2 316	2 945	2 855	3 009
94	Kontula • Gårdsbacka	1 383	1 764	2 342	2 373	2 297
95	Vartioharju • Botbyåsen	1 769	2 499	3 114	3 141	3 335
96	Pohjois-Vuosaari • Norra Nordsjö	1 449	1 872	2 514	2 625	2 649
97	Mellunkylä • Mellungsby	1 489	1 888	2 447	2 491	2 554
98	Etelä-Keskivuosaari • Södra Mellersta Nordsjö	1 462	2 178	2 837	2 796	2 820
99	Aurinkolahti • Solvik	..	3 166	3 958	3 956	4 133

¹ Varainsiirtoveroaineiston mukaan. • Enligt uppgifterna om överlåtelseskatt.

Lähde: Tilastokeskus, asuntojen hintatilasto.
Källa: Statistikcentralen, bostädernas prisstatistik.

Valmistuneet asuinhuoneistot rahoitusmuodon mukaan 2000–2012

Färdigställda bostadslägenheter efter finansieringsform
Completed dwellings by form of financing

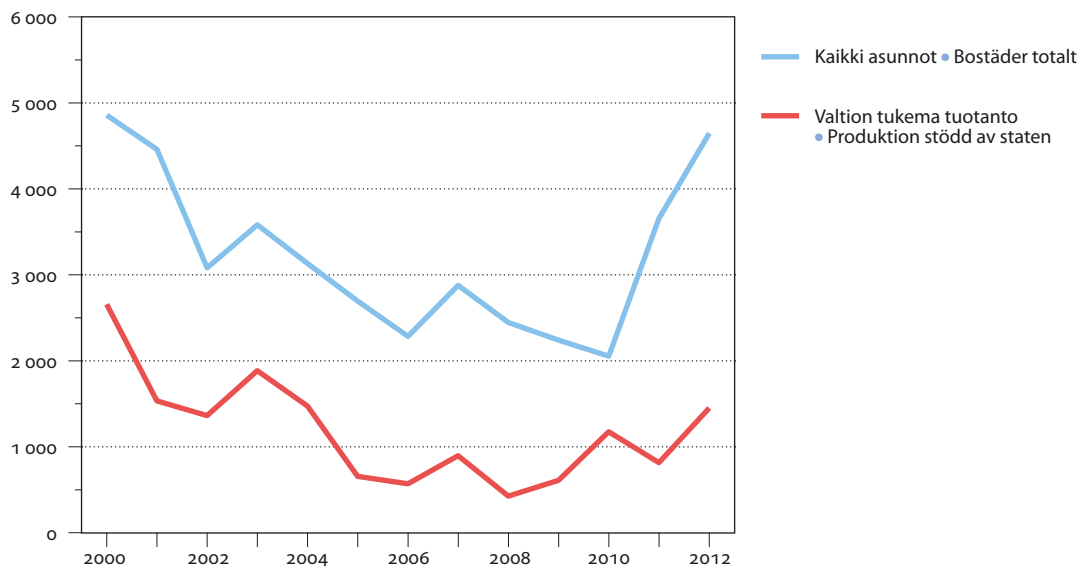

Lähde: Helsingin kaupunki tietokeskus.
Källa: Helsingfors stad faktacentralen.

3.22

Valmistuneet asuinhuoneistot talotyypin mukaan 1985–2012

Färdigställda bostadslägenheter efter hustyp

Completed dwellings by type of building

	Talotyyppi • Hustyp		Rivi- ja ketjutalot • Sammanbyggda småhus	Asuinkerrostalot • Flervånings- bostadshus	Muut kuin asuintalot • Andra än bostadshus	Valtion tukema tuotanto yh- teensä • Produk- tion stött av staten totalt	Kaupungin rakennuttamat yhteensä • Byggda för staden totalt
	Yhteensä • Totalt	Erillispientalot • Fristående småhus					
Asuinhuoneistoja • Bostadslägenheter							
Vuosikeskiarvo • Årsmedeltal							
1985–1989	4 211	656	612	2 913	29	1 695	1 328
1990–1994	3 974	391	272	3 285	27	2 793	1 633
1995–1999	3 457	290	194	2 961	12	2 685	1 150
2000–2004	3 822	369	343	3 091	18	1 783	1 012
2005–2009	2 513	286	154	2 041	33	664	478
2010–2012	3 453	254	118	3 078	3	1 150	508
Vuosittain • Årsviis							
2000	4 853	365	440	4 048	0	2 656	1 182
2001	4 457	350	323	3 774	10	1 536	800
2002	3 083	346	461	2 206	70	1 364	892
2003	3 582	375	258	2 942	7	1 886	1 458
2004	3 134	411	232	2 486	5	1 474	730
2005	2 698	366	190	2 003	139	660	513
2006	2 289	278	134	1 876	1	574	306
2007	2 881	259	233	2 386	4	899	748
2008	2 451	295	150	1 988	18	432	418
2009	2 245	230	62	1 952	1	614	403
2010	2 059	178	69	1 807	5	1 178	345
2011	3 656	273	159	3 224	0	820	395
2012	4 643	310	125	4 204	4	1 453	784
Huoneistoala • Lägenhetsyta, m²							
Vuosikeskiarvo • Årsmedeltal							
1985–1989	287 477	64 596	50 347	170 842	1 692	102 320	76 669
1990–1994	270 615	41 674	22 651	204 233	2 057	176 917	102 637
1995–1999	236 495	33 142	17 364	185 275	715	169 026	72 776
2000–2004	270 429	44 624	30 712	194 082	1 021	111 898	68 390
2005–2009	191 168	35 796	15 351	138 099	1 922	38 190	33 230
2010–2012	227 277	32 833	10 763	183 230	413	65 213	36 942
Vuosittain • Årsviis							
2000	332 680	41 316	40 259	251 149	0	164 736	79 177
2001	312 962	42 401	28 394	241 368	799	101 517	52 110
2002	228 900	42 179	40 589	142 864	3 268	83 913	63 627
2003	256 946	46 765	23 489	185 998	694	121 062	96 877
2004	220 658	50 459	20 827	149 030	342	88 161	50 182
2005	200 208	46 791	17 784	127 767	7 866	34 585	32 905
2006	163 433	35 330	12 904	115 157	42	29 731	21 663
2007	215 458	31 429	23 739	159 852	438	48 581	51 573
2008	198 464	35 135	15 243	146 873	1 213	27 989	29 327
2009	178 277	30 293	7 087	140 848	49	39 698	30 684
2010	140 330	23 387	6 305	109 702	821	67 521	26 132
2011	239 687	34 955	14 076	190 622	34	47 017	30 037
2012	301 813	40 157	11 907	249 365	384	81 100	54 658

Lähde: Helsingin kaupunki tietokeskus
Källa: Helsingfors stad faktacentralen

	Asuinhuoneistoja yhteensä	1 huone	2 huonetta	3 huonetta	4 huonetta	5 huonetta	6–huonetta	Keskikoko
	• Bostadslägenheter totalt	• 1 rum	• 2 rum	• 3 rum	• 4 rum	• 5 rum	• 6–rum	• Medelstorlek m ²
Uustuotanto ja laajennukset • Nyproduktion och utbyggnader								
2000	4 853	629	1 875	1 170	856	280	43	68,2
2001	4 457	434	1 723	1 291	690	243	76	69,6
2002	3 083	442	997	799	586	198	61	73,7
2003	3 582	475	1 372	834	572	255	74	71,3
2004	3 134	409	1 172	830	490	178	55	69,6
2005	2 697	344	966	632	510	180	65	74,2
2006	2 289	367	832	492	406	141	51	71,4
2007	2 881	520	804	734	575	184	64	74,8
2008	2 451	202	842	712	502	129	64	81,0
2009	2 245	202	688	679	446	162	68	79,4
2010	2 059	411	747	500	246	122	33	68,2
2011	3 656	580	1 495	922	447	158	54	65,7
2012	4 643	885	1 796	1 183	540	165	74	65,0

Käyttötarkoituksen muutokset • Förändringar i bruksändamålet

2000	245	37	144	38	23	1	2	61,2
2001	112	32	36	33	8	2	1	64,7
2002	54	24	18	5	1	3	3	76,3
2003	230	78	75	35	23	9	10	71,2
2004	84	24	22	15	17	4	2	80,2
2005	156	67	57	13	7	9	3	59,8
2006	208	44	91	34	25	12	2	73,3
2007	427	128	169	81	36	9	4	68,4
2008	336	94	104	79	28	22	9	81,4
2009	267	82	68	60	33	14	10	87,9
2010	202	58	70	37	23	5	9	79,5
2011	426	114	195	78	29	5	5	62,0
2012	532	188	211	82	35	13	3	56,7

Lähde: Helsingin kaupunki tietokeskus

Källa: Helsingfors stad faktacentralen

Valmistuneet asuinhuoneistot, uustuotanto ja laajennukset huoneistotyyppin mukaan 2000-2012

Färdigställda bostadslägenheter, nyproduktion och utbyggnader efter lägenhetstyp

Completed dwellings and extensions by type of dwelling

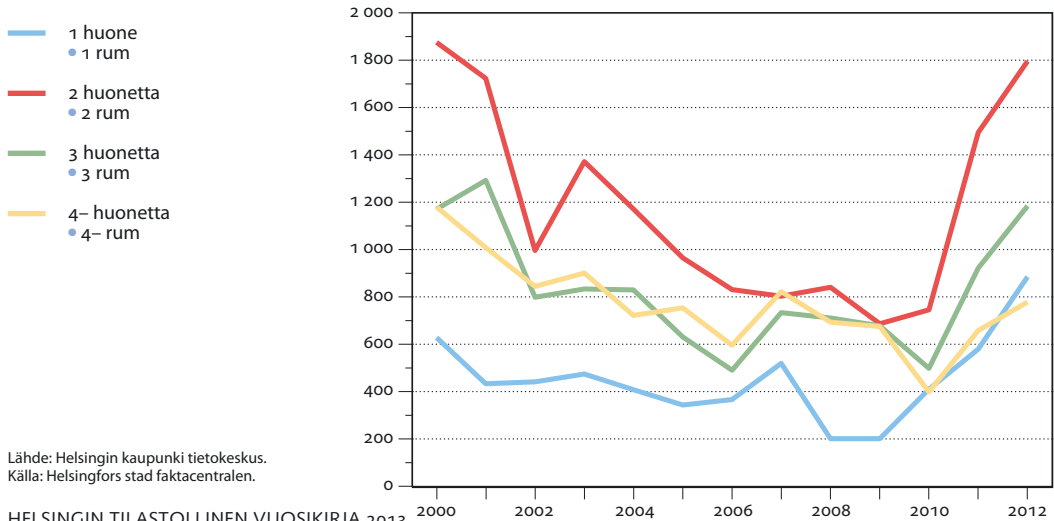

Lähde: Helsingin kaupunki tietokeskus.

Källa: Helsingfors stad faktacentralen.

Valmistuneet asuinhuoneistot, uustuotanto ja laajennukset, suur- ja peruspiireittäin 2005–2012

Färdigställda bostadslägenheter, nyproduktion och utbyggnader efter stordistrikt och distrikt

Completed dwellings and extensions by major district and district

	2005 Luku • Antal	2007	2009	2010	2011	2012
Koko kaupunki • Hela staden	2 698	2 881	2 245	2 059	3 656	4 643
1. Eteläinen suurpiiri • Södra stordistriktet	361	206	212	148	305	967
101 Vironniemen peruspiiri • Estnäs distrikt	0	59	5	11	2	85
102 Ullanlinnan peruspiiri • Ulrikasborgs distrikt	45	49	15	11	25	49
103 Kampinmalmin peruspiiri • Kampmalmens distrikt	99	31	84	32	74	576
104 Taka-Töölön peruspiiri • Bortre Tölö distrikt	4	5	4	2		4
105 Lauttasaaren peruspiiri • Drumsö distrikt	213	62	104	92	204	253
2. Läntinen suurpiiri • Västra stordistriktet	597	238	251	247	824	271
201 Reijolan peruspiiri • Grejus distrikt	109	19	0	0	3	0
202 Munkkiniemen peruspiiri • Munksnäs distrikt	22	0	97	0	6	1
203 Haagan peruspiiri • Haga distrikt	195	62	38	114	85	12
204 Pitäjänmäen peruspiiri • Sockenbacka distrikt	76	129	3	119	679	203
205 Kaarelan peruspiiri • Kärböle distrikt	195	28	113	14	51	55
3. Keskinen suurpiiri • Mellersta stordistriktet	393	550	668	566	734	1 264
301 Kallion peruspiiri • Berghälls distrikt	0	7	13	0	115	312
302 Alppiharjun peruspiiri • Åshöjdens distrikt	0	0	0	0		2
303 Vallilan peruspiiri • Vallgårds distrikt	79	139	316	82	284	376
304 Pasilan peruspiiri • Böle distrikt	0	0	88	40	54	124
305 Vanhakaupungin peruspiiri • Gammelstadens distrikt	314	404	251	444	281	450
4. Pohjoinen suurpiiri • Norra stordistriktet	73	83	56	39	75	187
401 Maunulan peruspiiri • Månsas distrikt	2	18	5	2	7	55
402 Länsi-Pakilan peruspiiri • Västra Baggböle distrikt	22	14	18	18	42	25
403 Tuomarinkylän peruspiiri • Domarby distrikt	25	18	19	13	8	37
404 Oulunkylän peruspiiri • Äggelby distrikt	14	10	1	2	12	58
405 Itä-Pakilan peruspiiri • Östra Baggböle distrikt	10	23	13	4	6	12
5. Koillinen suurpiiri • Nordöstra stordistriktet	558	699	598	667	823	674
501 Latokartanon peruspiiri • Ladugårdens distrikt	458	474	327	238	479	421
502 Pukinmäen peruspiiri • Bocksbacka distrikt	3	4	48	0	1	0
503 Malmin peruspiiri • Malms distrikt	42	154	177	252	235	144
504 Suutarilan peruspiiri • Skomakarböle distrikt	8	13	27	10	14	4
505 Puistolan peruspiiri • Parkstads distrikt	47	40	19	167	74	104
506 Jakomäen peruspiiri • Jakobacka distrikt	0	14	0	0	20	1
6. Kaakkoinen suurpiiri • Sydöstra stordistriktet	48	303	192	164	78	491
601 Kulosaaren peruspiiri • Brändö distrikt	0	0	1	0	4	3
602 Herttoniemen peruspiiri • Hertonäs distrikt	3	180	89	106	37	401
603 Laajasalon peruspiiri • Degerö distrikt	45	123	102	58	37	87
7. Itäinen suurpiiri • Östra stordistriktet	668	802	259	221	809	784
701 Vartiokylän peruspiiri • Botby distrikt	57	28	22	20	329	19
702 Myllypuron peruspiiri • Kvarnbäckens distrikt	12	50	146	100	161	250
703 Mellunkylän peruspiiri • Mellungsby distrikt	54	85	17	73	145	58
704 Vuosaaren peruspiiri • Nordsjö distrikt	545	639	74	28	174	457
8. Östersundomin suurpiiri • Östersundoms stordistrikt	–	–	9	7	8	5
801 Östersundomin pp • Östersundoms distrikt	–	–	9	7	8	5

Lähde: Helsingin kaupunki tietokeskus
Källa: Helsingfors stad faktacentralen

Liikenne ja matkailu

Transport och turism

Transport and Tourism

Kuvio- ja taulukkuuettelo

Figur- och tabellförteckning

List of diagrams and tables

	Joukkoliikenne Helsingissä 2005–2012	99
	Kollektivtrafik i Helsingfors	
	Public transport in Helsinki	
	Meritse tapahtunut tuonti ja vienti 1995–2012	108
	Import och export sjöledes	
	Seaborne imports and exports	
	Matkustustapa aamuruuhkassa klo 6.00–9.00 Helsingin keskustaan päin	
	1995–2012	112
	På väg mot Helsingfors under morgonrusningen	
	Means of travel into Helsinki's centre in the morning rush hours	
	Poliisin tietoon tulleet tieliikenneonnettomuuksien uhrin 2012	114
	Offer vid vägtrafikolyckor som kommit till polisens kännedom	
	Victims of road traffic accidents reported to the police	
4.1	Joukkoliikenne Helsingissä 2005–2012	99
	Kollektivtrafik i Helsingfors	
	Public transport in Helsinki	
4.2	Joukkoliikenteen kustannukset ja tuotot 2005–2012	100
	Kostnader för och intäkter av kollektivtrafiken	
	Costs of and revenues from municipally-run public transport	
4.3	Joukkoliikenne Helsingissä, Tampereella ja Turussa 2011–2012	100
	Kollektivtrafiken i Helsingfors, Tammerfors och Åbo	
	Municipally-run public transport in Helsinki, Tampere and Turku	
4.4	Liikenteen volyymi syyskuussa 2011–2012	101
	Trafikvolymen i september	
	Traffic volume in September	
4.5	Henkilöliikenteen matkustajamäärät niemen rajalla 1995–2012	102
	Antal passagerare inom persontrafiken som överskridit trafikräknelinjen	
	Number of travellers having passed the tally line	
4.6	Helsingissä rekisteröidyt moottoriajoneuvot 31.12.1995–2012	102
	Motorfordon registrerade i Helsingfors	
	Motor vehicles registered in Helsinki	
4.7	Rekisteröidyt autot 31.12.2012	103
	Inregistrerade bilar	
	Number of motor vehicles registered	

4.8	Ajokortit 1995–2012	103
	Körkort Driving licences	
4.9	Poliisin tietoon tulleet tieliikenneonnettomuudet 1995–2012	104
	Vägtrafikolyckor som kommit till polisens kännedom Road traffic accidents reported to the police	
4.10	Tieliikenneonnettomuuksien uhrin liikennöijäryhmittäin 1995–2011	104
	Offer vid vägtrafikolyckor efter trafikantgrupp Road traffic accident victims by road user category	
4.11	Tieliikenneonnettomuuksien uhrin ikä- ja liikennöijäryhmittäin 1995–2011	105
	Offer vid vägtrafikolyckor efter ålder och trafikantgrupp Road traffic accident victims by age and road user category	
4.12	Lentoliikenne 1995–2012: Helsinki-Vantaan lentoasema ja koko maa	106
	Flygtrafik: Helsingfors-Vanda flygstation och hela landet Air traffic	
4.13	Helsinki-Malmin lentoaseman liikenne 1995–2012	107
	Trafiken vid Helsingfors-Malm flygstation Traffic at Helsinki-Malmi Airport	
4.14	Rautateiden matkustajaliikenne Helsingin alueella ja koko maassa 1995–2012	107
	Järnvägarnas passagerartrafik inom Helsingfors område och i hela landet Rail passengers	
4.15	Rautateiden tavaraliikenne Helsingin seudulla 2010–2012	108
	Järnvägarnas godstrafik i Helsingforsregionen Goods carried by State Railways in the Helsinki Region	
4.16	Matkustajaliikenne meritse 2000–2012	109
	Passagerartrafik sjöledes Passenger traffic by sea	
4.17	Meritse tapahtunut tuonti ja vienti 1990–2012	109
	Import och export sjöledes Seaborne imports and exports	
4.18	Meritse tapahtunut tuonti ja vienti tavararyhmittäin 1990–2012	110
	Import och export sjöledes efter varugrupp Seaborne imports and exports by commodity group	
4.19	Kauppalaivastoon kuuluvat alukset 31.12.2005–2012	110
	Fartyg som hör till handelsflottan Merchant vessels	
4.20	Saapuneet alukset 1995–2012	111
	Ankomna fartyg Vessel arrivals	
4.21	Majoitus- ja ravitsemistoiminta 2009–2011	111
	Härbergerings- och restaurangverksamhet Hotels, restaurants and equivalent	
4.22	Hotellit ja yöpymiset 2000–2012	112
	Hotell och övernattningar Hotels and overnight stays	
4.23	Ravintolat 2012	113
	Restauranger Restaurants	

Käsitteet ja määritelmät

Liikenteen volyymi. Tiedot saadaan kunkin vuoden syyskuussa suoritettavalla liikennelaskennalla. Keskimääräinen arkivuorokausiliikenne syyskuussa kertoo, mikä määrä erityyppisiä moottoriajoneuvoja ohitti laskentapaikan vuorokauden aikana.

Henkilöliikenteen matkustajamäärä. Henkilöliikenteen laskennat tehdään kahtena päivänä laskentapistettä kohden ja matkustajamäärä on näiden keskiarvo.

Tieliikenneonnettomuudet. Tiedot perustuvat Tilastokeskuksen julkaisemiin ja kaupunkisuunnitteluviraston liikennesuunnitteluosaston suoraan poliisilta saamiin tietoihin. Onnettomuudet luokitellaan henkilölle vakavimman seuraamuksen mukaan. Kuolemaan johtaneen liikenneonnettomuuden seurauksena onnettomuudessa osallisena ollut henkilö on kuollut 30 vrk:n kuluessa tapahtumasta. Loukkaantumiseen johtaneessa liikenneonnettomuudessa kuolonuhreja ei ole, mutta vähintään yksi henkilö on saanut vammoja, jotka vaativat hoitoa (tai tarkkailua) sairaalassa, hoitoa kotona (sairauslomaa) tai operatiivista hoitoa (esim. tikkejä). Mustelmia, naarmuja tms., joista ei aiheudu em. hoitoa, ei katsota loukkaantumiseksi. Henkilövahinkoihin johtaneella liikenneonnettomuudella tarkoitetaan sellaista liikenneonnettomuutta, jonka seurauksena henkilö on kuollut tai loukkaantunut. Liikenneonnettomuuden uhrilla tarkoitetaan henkilöä, joka on kuollut tai loukkaantunut liikenneonnettomuudessa.

Joukkoliikenne. Helsingin joukkoliikenteen verkon muodostavat raitio- ja bussilinjastot sekä metrorata ja Valtionrautateiden lähiliikenneradat sekä Suomenlinnan lauttaliikenne. Metro- ja raitioliikenteen tuottaa kaupungin liikennelaitos (HKL). Helsingin seudun liikenne -kuntayhtymä (HSL) toimii joukkoliikenteen tilaajana ja hankkii bussi-, raitiovaunu-, metro-, lautta- ja lähijunaliikennepalvelut. HSL myös hyväksyy taksa- ja lippujärjestelmän ja lippujen hinnat sekä vastaa matkalippujen tarkastuksesta. Helsingin sisäisillä matkoilla noudatetaan Helsingin sisäistä tariffia liikenteenharjoittajasta riippumatta. Myös seutulipulla voi tehdä Helsingin sisäisiä matkoja. Joukkoliikennematkojen määrää koskevat tiedot perustuvat matkustajalaskentoihin.

Majoitusliikkeet. Helsingissä toimivien majoitusliikkeiden ja hotellien tiedot perustuvat Tilastokeskuksen Majoitustilastoon. Toiminnan kapasiteettitietoja ovat huoneiden ja vuoteiden lukumäärä. Toiminnan käyttötietoja ovat saapuneet matkustajat, yöpymisten yhteismäärä ja ulkomaalaisten matkailijoiden yöpymisten osuus kaikista yöpymisistä.

Ravitsemistoiminta. Tieto käsittää toimialaluokitus 2008 luokan majoitus- ja ravitsemistoiminta (I) alakohdan ravitsemistoiminta (56) mukaiset tiedot alan yrityksistä eli toimipaikat, henkilöstön ja liikevaihdon.

Ravintoloiden toiminta. Alkoholin anniskelu on sosiaali- ja terveysalan lupa- ja valvontaviraston (Valvira) valvomaa luvanvaraista toimintaa. Ravintolat luokitellaan anniskeluoikeuden laajuuden mukaan. A-ravintola saa anniskella kaikkia Suomessa myytäviä alkoholijuomia, B-ravintolat saavat anniskella enintään 22 tilavuusprosenttisia alkoholijuomia ja C-ravintolat enintään 4,7 tilavuusprosenttisia, käymisteitse valmistettuja alkoholijuomia.

Begrepp och definitioner

Trafikens volym. Uppgifter erhålls genom de årliga trafikräkningarna i september. Siffrorna visar hur många motorfordon av olika typ som under ett dygn passerat räkningsplatsen.

Passagerarantalen inom persontrafiken. Räkningen av persontrafiken görs under två dagar per räkningspunkt, och därefter räknas deras medeltal.

Vägrafikolyckor. Uppgifterna baserar sig på uppgifter som publicerats av Statistikcentralen och som Helsingfors stads stadsplaneringskontors trafikplaneringsavdelning fått direkt från polisen. Olycksfallen klassificeras enligt den påföljd som varit allvarligast för vederbörande. Med trafikolycka som medfört dödsfall avses sådan trafikolycka som lett till dödsfall inom 30 dygn efter olyckan. Med trafikolycka som lett till skada avses sådan trafikolycka som inte medfört dödsfall men där minst en person fått sådan skada som kräver vård (eller observation) på sjukhus, vård hemma (sjukledighet) eller operativa ingrepp (t.ex. stygn). Blånader, skrämor mm. som inte kräver dylik vård räknas inte som skada. Med trafikolycka som lett till personskada avses sådan olycka där någon har avlidit eller skadats. Med trafikoffer avses sådan person som skadats vid eller avlidit p.g.a. trafikolycka.

Kollektivtrafik. Kollektivtrafiknätet i Helsingfors består av spårvagns- och busslinjerna samt metron och Statsjärnvägarnas lokaltåg jämte färjtrafiken till Sveaborg. Metro- och spårvagnstrafiken körs av Helsingfors stads trafikverk HKL-HST. Samkommunen Helsingforsregionens trafik HSL-HRT organiserar kollektivtrafiken i regionen och upphandlar i detta syfte buss-, spårvagns-, metro-, färj- och närtågstrafiktjänster. HRT bestämmer också om systemen för taxor och biljetter och om biljettpriserna samt sköter biljettkontrollen. Vid resor inom Helsingfors tillämpas Helsingfors interna tariff oberoende av trafikidkare. Även med regionbiljett kan resor inom Helsingfors göras. Uppgifterna om resor inom kollektivtrafiken bygger på passagerarräkningarna.

Inkvarteringsrörelse. Uppgifter om inkvarteringsställen och hotell i Helsingfors baserar sig på Statistikcentralens Inkvarteringsstatistik. Uppgifterna om verksamhetskapaciteten handlar om antal rum och bäddar. Verksamhetsstatistiken handlar om antal anlända resenärer och övernattningar och om de utländska turisternas andel av övernattningarna.

Restaurangverksamhet. Statistiken innehåller uppgifter om företag, personal och omsättning avsedda i momentet restaurangverksamhet (56) i näringsgrensindelningen NI 2008:s kategori hotell- och restaurangverksamhet (I).

Restaurangernas verksamhet. Utskänkning av alkohol är tillståndsbelagd verksamhet som övervakas av Valvira, dvs. Tillstånds- och tillsynsverket för social- och hälsovården. Restaurangerna klassificeras enligt hur omfattande utskänkingsrättigheter de har. A-rättigheter innebär att restaurangen får skänka ut alla slags alkoholdrycker som säljs i Finland, B-rättigheter drycker med högst 22 volymprocent alkohol, och C-rättigheter endast jästa drycker med högst 4,7 volymprocent alkohol.

	2005	2010	2011	2012	
Helsingin kaupungin liikennelaitos • Helsingfors stads trafikverk					
Vaunuja liikenteessä ¹ • Vagnar i trafik ¹	183	183	184	184	
Raitiovaunuja • Spårvagnar	93	93	94	94	
Metrovaunuja • Metrovagnar	90	90	90	90	
Linjakilometrit • Linjekilometer, 1 000	18 429	19 553	20 012	19 977	
Raitioliikenne • Spårvägstrafiken	5 251	5 400	5 386	5 427	
Metroliikenne • Metrotrafiken	13 178	14 153	14 626	14 550	
Matkat • Resor, 1 000					
Raitioliikenne • Spårvägstrafiken	55 550	54 496	53 677	57 206	
Metroliikenne • Metrotrafiken	56 040	57 091	61 474	62 213	
Matkat keskim. liikennepäivässä • Resor i medeltal per trafikdag					
Raitioliikenne • Spårvägstrafiken	154 306	151 378	149 103	158 906	
Metroliikenne • Metrotrafiken	155 667	158 586	170 761	172 814	
Helsingin seudun liikenteen tilaama linja-autoliikenne • Busstrafik körd enligt avtal med Helsingforsregionens trafik					
	Helsingin sisäinen liikenne		Muu Helsingin seutu ²		
	• Trafik inom Helsingfors		• Övriga Helsingforsregionen ²		
	2005	2010	2011	2012	
Vaunuja liikenteessä ¹ • Vagnar i trafik ¹	476	486	480	486	758
Linjakilometrit • Linjekilometer, 1 000	31 050	33 046	32 930	32 517	60 845
Matkat • Resor, 1 000	79 380	86 200	88 370	88 614	88 085
Matkat, keskim. liikennepäivässä					
• Resor i medeltal per trafikdag	220 500	239 444	245 472	246 150	244 681

¹ Liikenteessä oleva vaunusto keskimäärin ruuhkan huippuaikoina joulukuussa. • Vagnar i trafik i genomsnitt under högtrafiktid i december.

² HSL:n linja-autoliikenne Espoon, Vantaan, Keravan, Kauniaisten ja Kirkkonummen alueella. • HRT:s busstrafik i Esbo, Vanda, Kervo, Grankulla och Kyrkslätt.

Lähde: Helsingin seudun liikenne, HSL.

Källa: Helsingforsregionens trafik, HRT.

Joukkoliikenne Helsingissä 2005–2012

Kollektivtrafik i Helsingfors

Public transport in Helsinki

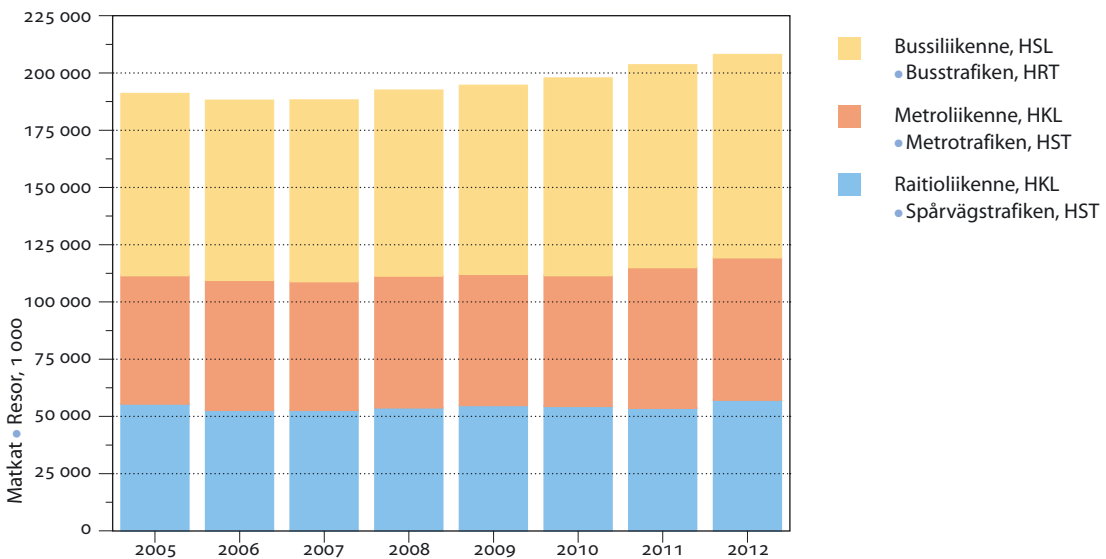

Lähde: Helsingin seudun liikenne, HSL.

Källa: Helsingforsregionens trafik, HRT.

4.2

Joukkoliikenteen¹ kustannukset ja tuotot 2005–2012Kostnader för och intäkter av kollektivtrafiken¹

Costs of and revenues from municipally-run public transport

	2005	2010	2011	2012
Kustannukset • Kostnader, 1 000 euro	213 385	259 824	271 974	285 385
Operoinnin kustannukset • Verksamhetskostnader				
Raitioliikenne (HKL) • Spårvägstrafik (HST), 1 000 euro	29 975	44 869	46 524	48 365
matkaa kohti • per resa, euro ²	0,78	0,90	0,89	0,85
Metroliikenne (HKL) • Metrotrafik (HST), 1 000 euro	14 406	24 323	24 874	24 320
matkaa kohti • per resa, euro ²	0,39	0,48	0,41	0,39
Linja-autoliikenne (HSL) • Busstrafiken (HRT), 1 000 euro	95 485	103 772	111 145	118 643
matkaa kohti • per resa, euro ²	1,75	1,32	1,36	1,35
Osuudet ja korvaukset • Andelar och ersättningar, 1 000 euro	2 005	0	0	0
Rata-, asema- ja pysäkkipalvelut (HKL)				
• Ban-, stations- och hållplatservice (HST), 1 000 euro	36 268	63 622	64 949	67 514
Muut kustannukset • Andra kostnader, 1 000 euro	35 246	³ 23 238	³ 24 482	³ 26 543
Tuotot • Intäkter, 1 000 euro	213 385	264 733	284 362	305 487
Lipputuotot • Biljettintäkter, 1 000 euro	104 725	119 288	123 163	131 599
matkaa kohti • per resa, euro ²	0,79	0,56	0,53	0,54
Muut tulot • Andra inkomster, 1 000 euro	18 050	–	–	–
Kaupungin osuus käyttömenoista • Stadens andel av driftutgifter, 1 000 euro	90 610	⁴ 145 445	⁴ 161 199	⁴ 173 888
%:a kokonaiskustannuksista • i % av totalkostnader	42,5	48,9	50,8	51,3

¹ Menojen ja tulojen erotus on kirjattu toimintavaruksen lisäykseksi. • Skillnaden mellan utgifter och intäkter har täckts med medel från verksamhetsreservationen.² Vuoden 2012 rahana. • Enligt kursen 2012.³ Helsingin osuus HSL:n yleiskustannuksista, netto. • HRT:s andel av de allmänna kostnaderna, netto.⁴ Helsingin kuntaosuus (HSL). • Helsingfors kommunandel (HRT).

Lähde: Helsingin seudun liikenne, HSL.

Källa: Helsingforsregionens trafik, HRT.

4.3

Joukkoliikenne Helsingissä, Tampereella ja Turussa 2011–2012

Kollektivtrafiken i Helsingfors, Tammerfors och Åbo

Municipally-run public transport in Helsinki, Tampere and Turku

	Helsinki • Helsingfors		Tampere • Tammerfors		Turku ¹ • Åbo ¹	
	2011	2012	2011	2012	2011	2012
Kalustoa yhteensä • Utrustning totalt	720	726	161	164	193	190
linja-autoja • bussar	480	486	161	164	193	190
raitiovaunuja • spårvagnar	132	132	–	–	–	–
metrovaunuja • metrovagnar	108	108	–	–	–	–
Paikkoja yhteensä • Platser totalt	² 29 240	² 28 774	14 490	14 760	17 148	17 449
siitä • därav						
istumapaikkoja • sittplatser	² 13 370	² 12 850	7 670	7 810	8 723	8 770
Matkoja ³ • Resor ³ , milj.	237,9	244,8	26,9	30,4	20,4	21,0
asukasta kohti • per invånare	399,5	405,4	126,3	140,1	114,2	116,7
Tulot matkaa kohti • Inkomster per resa, euro ⁴	0,53	0,54	0,98	0,98	0,97	0,93

¹ Joukkoliikennelautakunta/joukkoliikennetoimisto hoitaa joukkoliikenteen ostopalveluna koko kaupungin alueella; myös liikennelaitokselta 1.6.1994 lähtien. • Kollektivtrafiknämnden/kollektivtrafikbyrån sköter kollektivtrafiken som köpt tjänst på stadens hela område; från trafikverket fr.o.m. 1.6.1994.² HKL. • HST.³ Vuodesta 2010 alkaen matkustajamääriin sisältyvät myös Suomenlinnan liikenteen, VR:n ja seutubussien Helsingin sisäiset matkustajat. • Sedan år 2000 inbegriper passagerarantalen även Sveaborgs trafiks, Statsjärnvägarna VR:s och regionbussarnas passagerare inom Helsingfors.⁴ Vuoden 2012 rahana. • Enligt kursen 2012.

Lähde: Helsingin seudun liikenne (HSL) ja ao. kaupungit.

Källa: Helsingforsregionens trafik (HRT) och berörda städer.

		Ha • Pb	Ka • Lab	RV • Spv	La • B	Pa • Pab	Mp • Mc	Pp • C	Yhteensä • Totalt
Helsingin niemi yhteensä	2011	190 435	6 259	2 219	13 532	23 090	1 616	11 316	248 467
• Helsingfors udde totalt	2012	186 009	6 468	2 235	14 405	22 174	1 746	12 297	245 334
Lauttasaaren silta • Drumsö bro		13 407	345	.	924	1 505	299	4 027	20 507
Lapinlahden silta • Lappviksbron		47 512	1 640	.	2 681	3 921	518	.	56 272
Merikannontie • Merikantovägen		3 628	51	.	11	300	14	3 464	7 468
Mechelininkatu • Mechelingsgatan		20 227	735	.	228	2 311	108	333	23 942
Runeberginkatu • Runebergsgatan		18 566	468	434	1 382	2 256	245	313	23 664
Töölönkatu • Tölögatan		4 979	112	.	45	576	38	351	6 101
Mannerheimintie • Mannerheimvägen		25 120	1 086	880	4 289	3 498	241	725	35 839
Pitkäsilta • Långa bron		22 313	800	921	4 553	3 390	218	2 474	34 669
Hakaniemen silta • Hagnäs bro		30 257	1 231	.	292	4 417	65	610	36 872
Poikittaislinjat yhteensä	2011	251 539	10 601	1 815	5 268	32 456	2 625	6 811	311 115
• Tvärgående linjerna totalt	2012	251 388	10 582	1 838	5 127	31 732	2 729	7 480	310 876
Kehä I • Ring I		92 159	4 370	.	676	11 647	761	.	109 613
Pirkkolantie • Britasvägen		5 653	101	.	727	659	179	179	7 498
Metsäläntie • Krämertsskogvägen		12 243	1 596	.	111	1 796	174	133	16 053
Hakamäentie • Skogsbackavägen		36 765	1 420	.	704	4 319	399	275	43 882
Nordenskiöldinkatu • Nordenskiöldsgatan		29 930	841	448	661	3 461	387	987	36 715
Helsinginkatu • Helsingegatan		30 422	780	308	1 104	3 781	329	1 989	38 713
Kaivokatu • Brunngatan		18 124	628	767	746	2 643	148	1 127	24 183
Pohjoisesplanadi • Norra esplanaden		9 005	310	.	94	1 148	73	.	10 630
Eteläesplanadi • Södra esplanaden		8 320	261	.	136	1 136	53	1 966	11 872
Tehtaankatu • Fabriksgatan		3 303	126	315	58	540	13	30	4 385
Puistokatu • Parkgatan		2 872	87	.	28	347	25	253	3 612
Ehrenströmintie • Ehrenströmsvägen		2 592	62	.	82	255	188	541	3 720
Kaupungin rajan ylittävä liikenne yhteensä • Trafiken över stadsgränsen totalt	2011	486 387	31 486	.	10 553	55 879	3 789	6 450	594 544
	2012	491 571	32 246	.	10 526	56 863	3 799	6 374	601 379
Länsiväylä • Västerleden		61 390	1 691	.	2 576	4 786	473	1 559	72 475
Otaniemen silta • Otnäs bro		15 266	277	.	442	1 057	143	2 683	19 868
Turunväylä • Åboleden		33 838	1 019	.	787	2 860	240	.	38 744
Turuntie • Åbovägen		11 340	318	.	444	1 147	132	279	13 660
Kehä I • Ring I		68 598	4 679	.	315	7 832	193	.	81 617
Vihdintie • Vichtisvägen		25 690	1 638	.	544	3 538	175	335	31 920
Malminkartanontie • Malmgårdsvägen		9 488	444	.	131	1 523	63	222	11 871
Hämeenlinnanväylä • Tavastehusleden		50 896	3 621	.	967	5 882	604	.	61 970
Tuusulanväylä • Tusbyleden		67 820	4 620	.	1 157	6 654	141	.	80 392
Kirkkotie/Valimotie • Kyrkovägen		25 519	1 684	.	423	3 464	197	323	31 610
Suutarilantie • Skomakarbölevägen		9 703	819	.	150	2 525	101	29	13 327
Tikkuritie • Dickurvägen		11 731	486	.	250	1 905	265	522	15 159
Vanha Porvoontie • Gamla Borgåvägen		11 154	1 030	.	95	2 257	195	92	14 823
Lahdenväylä • Lahtisleden		45 579	3 921	.	1 407	6 091	185	.	57 183
Porvoonväylä • Borgåleden		15 736	1 549	.	216	1 579	89	.	19 169
Länsimäentie • Västerkullavägen		10 240	369	.	317	1 189	112	197	12 424
Itäväylä • Österleden		11 656	624	.	276	1 454	314	82	14 406
Satamatunneli • Hamntunneln		5 927	3 457	.	29	1 120	177	51	10 761

Ha • Pb = Henkilöautoja • Personbilar
Ka • Lab = Kuorma-ajoneuvoja • Lastbilar
RV • Spv = Raitiovaunuja • Spårvagnar
La • B = Linja-ajoneuvoja • Bussar

Pa • Pab = Pakettiautoja • Paketbilar
Mp • Mc = Moottoripyöriä • Motorcyklar
Pp • C = Polkupyöriä • Cyklar

Huom. Syyskuun keskimääräinen arkiavuorokausiliikenne. • Anm. Dygntrafiken under vardagar i medeltal i september.

Lähde: Kaupunkisuunnitteluviraston liikennesuunnitteluosasto.
Källa: Stadsplaneringskontorets trafikplaneringsavdelning.

4.5

Henkilöliikenteen matkustajamäärät niemen rajalla¹ 1995–2012Antal passagerare inom persontrafiken som överskridit trafikräknelinjen¹

Number of travellers having passed the tally line

	Henkilöauto • Personbil	Juna • Tåg	Raitiovaunu • Spårvagn	Linja-auto • Buss	Metro
Matkustustapa lokakuun arkivuorokautena • Färdsätt under ett vardagsdygn i oktober					
1995	274 750	69 400	77 050	207 300	74 100
2000	279 450	88 000	86 900	198 700	101 700
2005	269 750	103 600	75 750	153 050	114 250
2010	253 600	110 650	76 650	154 150	114 000
2011	250 500	107 150	75 700	156 750	121 700
2012	240 950	112 750	78 500	164 900	109 200

Matkustustapa aamuruuhkassa klo 6.00–9.00 Helsingin keskustaan päin

• Färdsätt på väg mot Helsingfors under morgonrusningen kl. 6.00–9.00

	Henkilöauto • Personbil	Juna • Tåg	Raitiovaunu • Spårvagn	Linja-auto • Buss	Metro
1995	26 840	11 780	6 150	31 810	11 220
2000	28 930	15 430	7 800	27 530	15 080
2005	26 620	18 600	6 480	22 180	17 180
2010	25 910	19 710	7 190	22 670	17 330
2011	25 610	18 810	7 040	23 230	18 500
2012	24 430	18 640	7 380	22 200	19 870

¹Niemen raja = Lauttasaaren silta, Lapinlahden silta, Merikkanttontie, Mechelininkatu, Runeberginkatu, Töölönkatu, Mannerheimintie, Linnunlaulu, Pitkäsilta ja Hakaniemien silta. • Räknelinjen går vid Drumsö bro, Lappviks bro, Merikantovägen, Mechelingatan, Runebergsgatan, Tölögatan, Mannerheimvägen, Fågelsången, Långa bron och Hagnäsbron.

Huom. Laskennat on tehty kahtena päivänä/laskentapiste ja otettu niiden keskiarvo. • Anm. Räkningen har gjorts under två dagar per räkningspunkt, och därefter har deras medeltal beräknats.

Lähde: Kaupunkisuunnitteluviraston liikennesuunnitteluosasto.

Källa: Stadsplaneringskontorets trafikplaneringsavdelning.

4.6

Helsingissä rekisteröidyt moottoriajoneuvot 31.12.1995–2012

Motorfordon registrerade i Helsingfors

Motor vehicles registered in Helsinki

	1995	2000	2005	2010	2011	2012
Henkilöautot • Personbilar siitä • därav	157 544	186 452	204 589	232 515	240 175	244 178
ammattimaisessa liikenteessä • i yrkestrafik	1 214	1 080	1 051	1 167	1 164	1 178
Kuorma-autot • Lastbilar	3 429	5 100	5 893	7 380	7 329	7 784
Pakettiautot • Paketbilar	14 974	16 957	19 557	24 303	25 649	26 650
Linja-autot • Bussar	930	1 626	1 458	1 583	1 636	1 796
Erikoisautot • Specialbilar	1 388	998	643	510	495	496
Autot yhteensä • Bilar totalt	178 265	211 133	232 140	266 291	275 284	280 904
1 000 asukasta kohti • per 1 000 invånare siitä • därav	340	380	414	452	462	465
henkilöautoja • personbilar	300	336	365	395	403	404
Moottoripyörät • Motorcyklar	5 534	7 650	11 224	15 216	15 757	16 250
Moottoriajoneuvot yhteensä • Motorfordon totalt	183 799	218 783	243 364	281 507	291 041	297 154

Lähde: Tilastokeskus.

Källa: Statistikcentralen.

Rekisteröidyt autot 31.12.2012

Inregistrerade bilar

Number of motor vehicles registered

	Henkilöautoja • Personbilar		Linja-autoja • Bussar	Paketti- ja kuorma- autoja* • Paket- och lastbilar†	Yhteensä • Totalt	
	Yhteensä Totalt	Amm. liikenteessä I yrkestrafik			Luku Antal	1 000 as. kohti Per 1 000 invånare
Pääkaupunkiseutu • Huvudstadsregionen	478 454	2 185	3 408	65 213	547 075	509
Helsinki • Helsingfors	244 178	1 178	1 796	34 930	280 904	465
Espoo • Esbo	124 412	442	820	12 338	137 570	536
Vantaa • Vanda	105 692	562	792	17 750	124 234	605
Kauniainen • Grankulla	4 172	3	–	195	4 367	490
Muu Helsingin seutu						
• Övriga Helsingforsregionen	176 136	659	598	28 635	205 369	665
Hyvinkää • Hyvinge	25 035	70	112	4 031	29 178	640
Järvenpää • Träskända	20 557	65	22	2 404	22 983	580
Kerava • Kervo	16 649	43	11	1 996	18 656	541
Kirkkonummi • Kyrkslätt	19 759	84	43	2 513	22 315	594
Mäntsälä	12 850	46	35	2 490	15 375	751
Nurmijärvi	24 493	136	201	4 358	29 052	713
Pornainen • Borgnäs	3 220	14	22	704	3 946	768
Sipoo • Sibbo	11 549	75	54	2 140	13 743	733
Tuusula • Tusby	24 702	66	47	5 024	29 773	785
Vihti • Vichtis	17 322	60	51	2 975	20 348	710
Helsingin seutu • Helsingforsregionen	654 590	2 844	4 006	93 848	752 444	544
Tampere • Tammerfors	99 685	246	562	11 420	111 667	514
Turku • Åbo	84 560	247	481	9 917	94 958	527
Oulu • Uleåborg	70 121	175	125	7 862	78 108	409
Koko maa • Hela landet	3 057 484	10 983	14 930	508 011	3 580 425	660

* Ml. erikoisautot. • Inkl. specialbilar.

Lähde: Tilastokeskus.
Källa: Statistikcentralen.

Ajokortit 1995–2012

Körkort

Driving licences

	1995	2000	2005	2010	2011	2012
Voimassa olevat • Gällande, totalt	288 703	321 597	335 758	358 572	364 452	369 820
niistä naisilla • därav hos kvinnor	131 930	149 310	157 658	170 358	173 490	176 642
%:a koko maasta • i % av hela landet	9,8	10,2	10,4	10,0	10,4	10,5
Myönnetty ajokorttiluvat vuoden aikana						
• Beviljade körkortstillstånd under 1 års tid	19 632	24 298	27 746	28 336	27 993	28 641
%:a koko maasta • i % av hela landet	9,1	9,6	9,7	9,1	8,6	8,8

Lähde: Helsingin poliisilaitoksen liikennetilasto ja Liikennevirasto.
Källa: Helsingfors polisinsätningens trafikstatistik och Trafikverket.

4.9

Poliisin tietoon tulleet tieliikenneonnettomuudet 1995–2012

Vägtrafikolyckor som kommit till polisens kännedom

Road traffic accidents reported to the police

	Henkilövahinko-onnettomuudet • Personskadeolyckor		Uhrin • Offer		Yhteensä Totalt	1 000 as. kohti Per 1 000 invånare
	Yhteensä Totalt	1 000 as. kohti Per 1 000 invånare	Kuolleita Döda	Loukkaantuneita Skadade		
Helsinki • Helsingfors						
1995	812	1,5	7	987	994	1,9
2000	703	1,3	16	867	883	1,5
2005	552	1,0	9	721	730	1,3
2010	545	0,9	5	669	674	1,1
2011	507	0,9	8	605	613	1,0
2012	471	0,8	9	571	580	1,0
Espoo • Esbo	135	0,5	3	172	175	0,7
Vantaa • Vanda	195	1,0	3	238	241	1,2
Tampere • Tammerfors	140	0,7	2	176	178	0,8
Turku • Åbo	171	1,0	3	189	192	1,1
Oulu • Uleåborg	136	0,7	1	165	166	0,9
Koko maa • Hela landet	5 725	1,1	255	7 088	7 343	1,4

Lähde: Liikenneturva ja Tilastokeskus, Liikenne ja matkailu, Tieliikenneonnettomuudet.

Källa: Trafikskyddet och Statistikcentralen, Transport och turism, Vägtrafikolyckor.

4.10

Tieliikenneonnettomuuksien uhrin liikennöjäryhmittäin 1995–2011

Offer vid vägtrafikolyckor efter trafikantgrupp

Road traffic accident victims by road user category

Liikennöjäryhmä • Trafikantgrupp	1995	2000	2005	2009	2010	2011
Yhteensä • Totalt	994	883	730	603	674	613
Kuolleita • Döda	7	16	8	6	5	8
Loukkaantuneita • Skadade	987	867	722	597	669	605
Kuolleita • Döda						
Jalankulkijat • Fotgängare	3	8	2	3	2	6
Pyöräilijät • Cyklister	1	–	–	–	–	1
Mopoiilijat • Mopedister	–	–	–	–	–	–
Moottoripyöräilijät • Motorcyklister	1	–	2	1	1	1
Autonkuljettajat ¹ • Förare ¹	2	5	3	1	2	–
Ajoneuvon matkustajat • Passengerare i motorfordon	–	3	1	1	–	–
Loukkaantuneita • Skadade						
Jalankulkijat • Fotgängare	203	188	114	107	105	125
Pyöräilijät • Cyklister	192	121	108	128	113	113
Mopoiilijat • Mopedister	10	11	18	31	37	34
Moottoripyöräilijät • Motorcyklister	31	27	37	23	48	31
Autonkuljettajat ¹ • Förare ¹	317	305	240	181	215	193
Ajoneuvon matkustajat • Passengerare i motorfordon	234	215	205	127	151	109

¹ Ml. raitiovaunun ja moottorikäyttöisen työkoneneen kuljettajat. • Inkl. spårvagnsförare och förare av motordrivna arbetsmaskiner.

Lähde: Kaupunkisuunnitteluviraston liikennesuunnitteluosasto.

Källa: Stadsplaneringskontorets trafikplaneringsavdelning.

Ikä • Ålder	Liikennöijäryhmä • Trafikantgrupp	1995	2000	2005	2009	2010	2011
0–14	Yhteensä • Totalt	81	67	58	27	40	48
	Jalankulkijat • Fotgängare	29	34	17	10	15	24
	Pyöräilijät • Cyklister	19	9	13	9	11	10
	Mopoilijat • Mopedister	2	–	1	1	–	3
	Autonkuljettajat ¹ • Förare ¹	–	1	1	–	–	–
	Ajoneuvon matkustajat • Passagerare i motorfordon	31	23	26	7	14	11
15–24	Yhteensä • Totalt	196	189	148	156	177	138
	Jalankulkijat • Fotgängare	29	31	19	19	22	24
	Pyöräilijät • Cyklister	26	19	16	12	15	21
	Mopoilijat • Mopedister	7	7	12	24	28	26
	Moottoripyöräilijät • Motorcyklister	21	10	10	3	19	8
	Autonkuljettajat ¹ • Förare ¹	50	59	48	45	44	35
Ajoneuvon matkustajat • Passagerare i motorfordon	63	63	43	53	49	24	
25–64	Yhteensä • Totalt	627	554	465	363	401	376
	Jalankulkijat • Fotgängare	105	91	59	57	52	67
	Pyöräilijät • Cyklister	139	87	72	95	81	76
	Mopoilijat • Mopedister	1	4	5	6	9	5
	Moottoripyöräilijät • Motorcyklister	11	17	29	20	29	23
	Autonkuljettajat ¹ • Förare ¹	250	240	178	124	158	143
Ajoneuvon matkustajat • Passagerare i motorfordon	121	115	122	61	72	62	
65–	Yhteensä • Totalt	90	73	59	57	56	51
	Jalankulkijat • Fotgängare	43	40	21	24	18	16
	Pyöräilijät • Cyklister	9	6	7	12	6	7
	Moottoripyöräilijät • Motorcyklister	–	–	–	1	1	1
	Autonkuljettajat ¹ • Förare ¹	19	10	16	13	15	15
	Ajoneuvon matkustajat • Passagerare i motorfordon	19	17	15	7	16	12
	Yhteensä • Totalt	994	883	730	603	674	613
	Jalankulkijat • Fotgängare	206	196	116	110	107	131
	Pyöräilijät • Cyklister	193	121	108	128	113	114
	Mopoilijat • Mopedister	10	11	18	31	37	34
	Moottoripyöräilijät • Motorcyklister	32	27	39	24	49	32
	Autonkuljettajat ¹ • Förare ¹	319	310	243	182	217	193
Ajoneuvon matkustajat • Passagerare i motorfordon	234	218	206	128	151	109	

¹ Ml. raitiovaunun ja moottorikäyttöisen työkoneneen kuljettajat. • Inkl. spårvagnsförare och förare av motordrivna arbetsmaskiner.

Lähde: Kaupunkisuunnitteluviraston liikennesuunnitteluosasto.

Källa: Stadsplaneringskontorets trafikplaneringsavdelning.

4.12

Lentoliikenne 1995–2012: Helsinki-Vantaan lentoasema ja koko maa

Flygtrafik: Helsingfors-Vanda flygstation och hela landet

Air traffic

	1995	2000	2005	2010	2011	2012
Laskeutumiset • Landningar	66 041	82 852	86 502	87 552	97 124	86 975
Kotimaanliikenne • Inrikestrafik	33 251	35 623	33 821	28 041	30 024	25 688
Säännöllinen liikenne • Regulerad trafik	25 039	31 487	30 689	25 254	28 210	24 044
Tilauslennot • Charter trafik	523	432	511	542	421	237
Muu liikenne • Övrig trafik	7 689	3 704	2 621	2 245	1 393	1 407
Kansainvälinen liikenne • Utrikestrafik	32 790	47 229	52 681	59 511	67 100	61 287
Säännöllinen liikenne • Regulerad trafik	27 619	41 329	46 601	54 236	60 992	55 603
Tilauslennot • Charter trafik	3 267	5 143	5 652	4 873	5 688	4 909
Muu liikenne • Övrig trafik	1 904	757	428	402	420	775
Matkustajat¹ • Passagerare¹ (1 000)	7 221	10 010	11 133	12 837	14 855	14 859
Kotimaanliikenne • Inrikestrafik	2 089	3 043	2 804	2 206	2 707	2 694
Lähteneet • Avresta	1 037	1 516	1 397	1 101	1 351	1 346
Saapuneet • Anlända	1 052	1 527	1 407	1 105	1 356	1 348
Kansainvälinen liikenne • Utrikestrafik	5 132	6 967	8 329	10 631	12 148	12 165
Lähteneet • Avresta	2 595	3 523	4 172	5 360	6 091	6 087
Saapuneet • Anlända	2 537	3 444	4 157	5 271	6 057	6 078
Rahti, tonnia • Frakt, ton	77 971	80 571	113 985	146 382	137 146	182 167
Kotimaanliikenne • Inrikestrafik	5 500	3 958	2 363	1 041	795	1 747
siitä lähtenyt • därav avgående	3 653	2 636	1 513	670	424	802
Kansainvälinen liikenne • Utrikestrafik	72 471	76 613	111 622	145 341	136 351	180 420
siitä lähtenyt • därav avgående	34 300	39 238	57 302	71 321	68 181	88 093
Posti, tonnia • Post, ton	13 343	15 618	11 783	10 355	11 946	10 030
Kotimaanliikenne • Inrikestrafik	3 262	3 042	2 164	2 508	1 991	1 930
siitä lähtenyt • därav avgående	1 955	2 064	1 394	1 173	1 260	1 205
Kansainvälinen liikenne • Utrikestrafik	10 081	12 576	9 619	7 847	9 955	8 100
siitä lähtenyt • därav avgående	4 571	6 042	4 611	3 224	3 975	3 536
Koko maa • Hela landet						
Laskeutumiset • Landningar	285 210	283 794	276 032	265 675	269 116	245 826
Kotimaanliikenne • Inrikestrafik	243 723	223 686	210 221	194 020	189 519	170 512
Kansainvälinen liikenne • Utrikestrafik	41 487	60 108	65 811	71 655	79 597	75 314
Matkustajat¹ • Passagerare¹ (1 000)	9 857	13 864	15 180	16 499	19 089	19 188
Kotimaanliikenne • Inrikestrafik	4 339	6 248	5 645	4 502	5 468	5 440
Kansainvälinen liikenne • Utrikestrafik	5 518	7 616	9 535	11 997	13 621	13 748
Rahti, tonnia • Frakt, ton	84 837	93 230	120 427	156 860	166 980	192 352
Kotimaanliikenne • Inrikestrafik	10 100	14 817	4 694	1 982	1 329	3 528
Kansainvälinen liikenne • Utrikestrafik	74 737	78 413	115 733	154 878	165 651	188 824
Posti, tonnia • Post, ton	18 236	20 030	14 877	11 780	15 107	12 143
Kotimaanliikenne • Inrikestrafik	8 031	7 432	5 251	3 975	5 133	4 035
Kansainvälinen liikenne • Utrikestrafik	10 205	12 598	9 626	7 805	9 974	8 108

¹ Ml. vaihtomatrustajat ja kauttakulkevat matkustajat. • Inkl. transfer- och transitpassagerare.

Lähde: Finavia Oyj.

Källa: Finavia Abp.

4.13

Helsinki-Malmin lentoaseman liikenne 1995–2012

Trafiken vid Helsingfors-Malm flygstation
Traffic at Helsinki-Malmi Airport

	1995	2000	2005	2010	2011	2012
Laskeutumiset • Landningar	40 706	41 843	47 262	41 570	42 044	38 449
Kotimaanliikenne • Inrikestrafik	40 187	41 123	46 672	41 338	41 807	38 231
Kansainvälinen liikenne • Utrikestrafik	519	720	590	232	237	218
Matkustajat • Passagerare	9 637	1 783	1 493	50	–	–
Kotimaanliikenne • Inrikestrafik	6 611	1 628	1 447	50	–	–
Kansainvälinen liikenne • Utrikestrafik	3 026	155	46	–	–	–

Lähde: Tilastokeskus, Liikenne ja matkailu, Liikennetilastollinen vuosikirja ja Finavia Oyj.
Källa: Statistikcentralen, Transport och turism, Samfärdselstatistisk årsbok och Finavia Abp.

4.14

Rautateiden matkustajaliikenne Helsingin alueella ja koko maassa 1995–2012

Järnvägarnas passagerartrafik inom Helsingfors område och i hela landet
Rail passengers

	Milj. matkustajaa • Milj. passagerare			2010	2011	2012
	1995	2000	2005 ¹			
Lähiliikenne • Närtrafik	24,3	33,2	39,2	42,3	40,5	41,9
Saapuneet • Anlända	12,6	15,7	18,7	20,0	19,3	19,9
Lähteneet • Avresta	11,7	17,5	20,5	22,3	21,2	22,0
Kaukoliikenne yhteensä • Fjärrtrafik totalt	6,2	6,3	5,3	6,0	5,9	6,2
Koko maassa matkustajia yhteensä						
• I hela landet passagerare totalt	44,4	54,8	63,5	69,0	68,4	69,3

¹ Laskentatapa muuttunut kaukoliikenteessä. • Beräkningssätt ändrade i fjärrtrafiken.

Lähde: VR-Yhtymä Oy ja Tilastokeskus, Tilastokatsauksia.
Källa: VR-Group Ab och Statistikcentralen, Statistiska översikter.

4.15

Rautateiden tavaraliikenne Helsingin seudulla 2010–2012

Järnvägarnas godstrafik i Helsingforsregionen

Goods carried by State Railways in the Helsinki Region

	Tonnia • Ton 2010	2011	2012
Saapunut tavara¹ • Anlänt gods¹	661 481	565 866	516 970
Kemian ja siihen liittyvän teollisuuden tuotteet ja raaka-aineet • Den kemiska och därtill hörande industrins produkter och råvaror	9 539	71	0
Paperiteollisuustuotteet • Pappersindustriprodukter	429 748	395 203	367 384
Puu ja puuteokset • Trä och träindustriprodukter	40 320	43 880	40 445
Metalliteollisuustuotteet • Metallindustriprodukter	176 814	123 867	106 765
Muut tuotteet • Övrigt gods	5 060	2 846	2 376
Lähetetty tavara¹ • Avsant gods¹	241 720	133 537	75 108
Kemian ja siihen liittyvän teollisuuden tuotteet ja raaka-aineet • Den kemiska och därtill hörande industrins produkter och råvaror	21 473	7 237	1 648
Paperiteollisuustavarat • Pappersindustriprodukter	1 493	563	204
Puu ja puuteokset • Trä och träindustriprodukter	3 443	1 503	333
Metalliteollisuustavarat • Metallindustriprodukter	179 249	96 123	54 316
Muut tavarat • Övrigt gods	36 063	28 111	18 607

¹ Sisältää tavararyhmittäisiä vuosioikaisuja. • Innehåller årliga korrigeringar enligt slag av gods.

Lähde: VR-Yhtymä Oy.

Källa: VR-Group Ab

Meritse tapahtunut tuonti ja vienti 1995–2012

Import och export sjöledes

Seaborne imports and exports

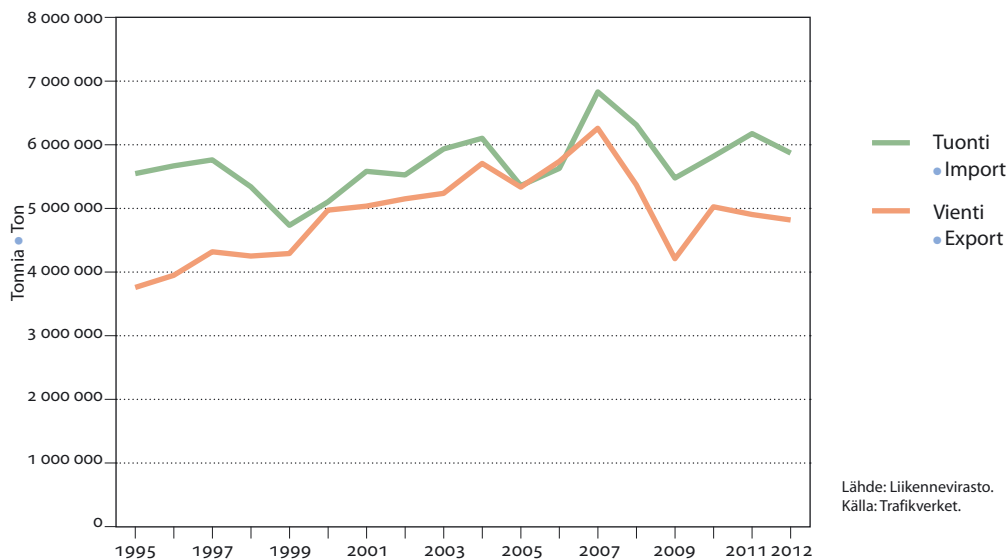

Lähde: Liikennevirasto.
Källa: Trafikverket.

	Henkilöitä • Personer				
	2000	2005	2010	2011	2012
Lähtö- tai määrämaa • Avgångs- eller destinationsland					
Saapuneet • Anlända	4 635 051	4 633 375	5 236 377	5 520 121	5 704 369
Ruotsi • Sverige	1 353 900	1 303 148	1 181 635	1 209 110	1 209 869
Muut Pohjoismaat • Övriga Norden	3 982	971	–	–	–
Venäjä • Ryssland	65 511	33 667	85 598	143 202	228 117
Viro • Estland	3 117 107	3 040 703	3 506 798	3 681 517	3 799 841
Saksa • Tyskland	89 978	24 061	135 604	122 810	95 622
Puola • Polen	–	135	10 638	9 970	8 729
Muut maat ¹ • Andra länder ¹	4 573	230 690	316 104	353 512	362 191
%:a koko maan satamiin saapuneista matkustajista					
• % av till landets hamnar anlända passagerare	57,9	55,7	59,8	61,9	63,0
Lähteneet • Avresta	4 615 990	4 636 814	5 168 482	5 451 381	5 615 789
Ruotsi • Sverige	1 337 423	1 307 895	1 185 534	1 232 198	1 286 796
Muut Pohjoismaat • Övriga Norden	2 427	1 106	–	–	–
Venäjä • Ryssland	74 697	33 017	72 486	106 539	128 920
Viro • Estland	3 110 300	3 046 458	3 461 844	3 643 732	3 755 673
Saksa • Tyskland	88 100	18 031	116 235	100 604	74 370
Puola • Polen	–	135	12 949	10 304	9 775
Muut maat ¹ • Andra länder ¹	3 043	230 172	319 434	358 004	360 255
%:a koko maan satamiin saapuneista matkustajista					
• % av till landets hamnar anlända passagerare	58,0	56,1	59,8	61,9	63,0

¹ Ml. vuodesta 2002 lähtien ulkomaiset risteilyalukset. • Inkl. utländska kryssningsfartyg fr.o.m. år 2002.

Lähde: Liikennevirasto.
Källa: Trafikverket.

	Tuonti • Import			Vienti • Export		
	Yhteensä, tonnia • Totalt, ton	Siitä suom. aluksilla, % • Därav med finska fartyg, %	%-osuus koko maan tuonnista • I % av landets totala import	Yhteensä, tonnia • Totalt, ton	Siitä suom. aluksilla, % • Därav med finska fartyg, %	%-osuus koko maan tuonnista • I % av landets totala import
1990	4 794 954	52,7	13,8	2 463 970	43,0	10,2
2000	5 108 338	47,0	12,4	4 973 207	37,5	12,6
2005	5 361 700	43,3	10,8	5 331 956	33,6	13,4
2010	5 818 251	36,9	11,3	5 024 646	31,7	12,0
2011	6 171 374	41,0	11,4	4 904 030	34,4	11,1
2012	5 869 437	43,8	12,1	4 818 580	37,6	10,8

Lähde: Liikennevirasto.
Källa: Trafikverket.

4.18

Meritse tapahtunut tuonti ja vienti tavararyhmittäin 1990–2012

Import och export sjöledes efter varugrupp
Seaborne imports and exports by commodity group

	Tonnia • Ton					
	1990	2000	2005	2010	2011	2012
Tuonti • Import	4 794 954	5 108 338	5 361 700	5 818 251	6 171 374	5 869 437
Viljaa • Spannmål	73 845	10 471	3 587	2 750	6 401	13 085
Kivihiihtä ja koksia • Stenkol och koks	1 512 142	858 787	694 274	699 895	854 249	851 582
Metalleja ja metalliteoksia						
• Metaller och metallfabrikat	230 428	270 162	299 990	306 586	336 489	281 332
Kappaletavaraa • Styckegods	2 247 996	3 433 487	3 582 099	3 082 840	3 400 832	3 367 038
Kivennäisöljyä • Mineralolja	473 308	292 779	214 833	100 831	51 566	41 706
Muuta tavaraa • Annat gods	257 235	242 652	566 917	1 625 349	1 521 837	1 314 694
Vienti • Export	2 463 970	4 973 207	5 331 956	5 024 646	4 904 030	4 818 580
Sahattua puutavaraa • Sågade trävaror	30 171	233 332	324 180	249 610	246 001	237 910
Muuta puutavaraa • Andra trävaror	34 687	1 888	1 577	3 661	620	548
Paperia, pahvia ja kartonkia						
• Papper, papp och kartong	342 407	696 250	726 951	572 225	583 115	655 116
Selluloosaa ja puuhioketta						
• Cellulosa och slipmassa	8 215	19 391	15 736	8 100	19 505	30 569
Kappaletavaraa • Styckegods	1 886 946	3 531 776	3 173 039	2 515 742	2 751 962	2 817 166
Muuta tavaraa • Annat gods	161 544	491 570	1 090 473	1 675 308	1 302 827	1 077 271

¹ Sahaamaton puutavara. • Osägade trävaror.

Lähde: Liikennevirasto.

Källa: Trafikverket.

4.19

Kauppalaivaston kuuluvat alukset 31.12.2005–2012

Fartyg som hör till handelsflottan
Merchant vessels

Alukset, joiden kotipaikka on Helsinki ja pituus vähintään 15 m.

Fartyg hemmahörande i Helsingfors och som är åtminstone 15 m långa.

	Luku • Antal				Brutto			
	2005	2010	2011	2012	2005	2010	2011	2012
Matkustaja-alukset • Passagerarfartyg	38	47	48	49	4 138	142 619	142 687	172 480
Säiliöalukset • Tankfartyg	2	4	4	4	8 875	150 963	150 963	150 963
Kuivalastialukset • Torrlastfartyg	21	24	24	31	282 567	210 669	284 570	512 525
Muut alukset • Övriga fartyg	59	70	68	67	122 694	112 803	111 931	104 449
Yhteensä • Totalt	120	145	144	151	418 274	617 054	690 151	940 417
%:a koko maan kauppalaivastosta								
• i % av landets handelsflotta	18,7	21,6	21,1	21,5	26,5	40,3	42,9	49,9
Proomut - Pråmar	15	31	33	37	7 843	12 843	13 018	15 345

Lähde: Liikenteen turvallisuusvirasto Trafi.

Källa: Trafiksäkerhetsverket Trafi.

Saapuneet alukset 1995–2012

Ankomna fartyg
Vessel arrivals

	Ulkomainen liikenne • Utrikestrafik		Kotimainen liikenne • Inrikestrafik		Yhteensä • Totalt	
	Luku • Antal	Nettovetoisuus • Nettodræktighet	Luku • Antal	Nettovetoisuus • Nettodræktighet	Luku • Antal	Nettovetoisuus • Nettodræktighet
1995	8 635	57 690 520	526	351 457	9 161	58 041 977
2000	10 760	67 901 398	498	288 364	11 258	68 189 762
2005	12 909	75 158 000	216	134 491	13 125	75 292 491
2010	8 355	100 944 000	98	52 000	8 453	100 996 000
2011	8 625	103 646 000	151	47 500	8 776	103 693 500
2012	8 627	106 708 800	106	47 900	8 733	106 756 700

Lähde: Helsingin Satama.
Källa: Helsingfors Hamn.Majoitus- ja ravitsemistoiminta¹ 2009–2011Härbergerings- och restaurangverksamhet¹
Hotels, restaurants and equivalent

	2009	2010	2011	% ²
Helsinki • Helsingfors				
Toimipaikkoja • Arbetsställen	2 230	2 234	2 229	15,4
Henkilökuntaa • Personal	12 745	12 456	12 916	20,7
Liikevaihto • Omsättning, milj.euro	1 371	1 409	1 492	23,4
Espoo • Esbo				
Toimipaikkoja • Arbetsställen	515	549	543	3,8
Henkilökuntaa • Personal	2 341	2 418	2 507	4,0
Liikevaihto • Omsättning, milj.euro	206	212	233	3,6
Vantaa • Vanda				
Toimipaikkoja • Arbetsställen	504	508	497	3,4
Henkilökuntaa • Personal	3 217	3 127	3 302	5,3
Liikevaihto • Omsättning, milj.euro	390	400	476	7,5
Tampere • Tammerfors				
Toimipaikkoja • Arbetsställen	703	727	704	4,9
Henkilökuntaa • Personal	3 143	3 178	3 170	5,1
Liikevaihto • Omsättning, milj.euro	335	342	360	5,6
Turku • Åbo				
Toimipaikkoja • Arbetsställen	596	600	621	4,3
Henkilökuntaa • Personal	2 566	2 541	2 968	4,8
Liikevaihto • Omsättning, milj.euro	256	258	296	4,6
Koko maa • Hela landet				
Toimipaikkoja • Arbetsställen	14 555	14 468	14 451	100
Henkilökuntaa • Personal	59 589	59 980	62 439	100
Liikevaihto • Omsättning, milj.euro	5 796	5 938	6 386	100

¹ Tiedot toimialaluokituksen (TOL 2008) mukaisina. • Uppgifterna iakttar NI 2008.² Koko maan vastaavasta luvusta. • Av det motsvarande talet för hela landet.Lähde: Tilastokeskus.
Källa: Statistikcentralen.

4.22

Hotellit ja yöpymiset 2000–2012

Hotell och övernattningar
Hotels and overnight stays

	2000	2005	2010	2011	2012
Majoitusliikkeitä, 1.1. • Inkvarteringsanläggningar, 1.1.	60	58	63	62	62
siitä hotelleja • därav hotell	47	48	55	53	54
Huoneita • Rum	7 577	7 989	8 843	8 723	8 965
Vuoteita • Bäddar	14 580	15 696	17 605	17 354	17 817
Helsingin osuus koko maan majoitusliikkeiden kapasiteetista,% ¹					
• Helsingfors andel av kapaciteten för inkvarteringsanläggningar i hela landet, % ¹	10	11	11	11	11
hotellien kapasiteetista, % ¹ • hotellens kapacitet, % ¹	12	13	14	14	13
Saapuneet matkustajat • Anlända resande	1 430 256	1 425 002	1 821 799	1 959 089	1 977 286
Hotellien tilankäyttö • Utnyttjande av hotellens kapacitet					
Huoneita • Rum	7 262	7 774	8 650	8 521	8 817
Vuoteita • Bäddar	13 758	15 026	16 922	16 649	17 213
Käyttö-%, • Kapasitetsutnyttjande, %					
huoneet • rum	68	67	67	71	70
Yöpymisiä kaikkiaan • Övernattningar totalt	2 386 781	2 365 261	2 996 164	3 182 522	3 196 050
siitä • därav					
ulkomaalaiset • utlänningar, %	60,0	60,5	53,6	54,3	54,4

¹ Laskettu vuoteiden lukumäärän perusteella. • Beräknad på basen av bäddarnas antal.

Lähde: Tilastokeskus.

Källa: Statistiskcentralen.

Matkustustapa aamuruuhkassa klo 6.00–9.00 Helsingin keskustaan päin 1995–2012

Färdssätt på mot Helsingfors under morgonrusningen

Means of travel into Helsinki's centre in the morning rush hours

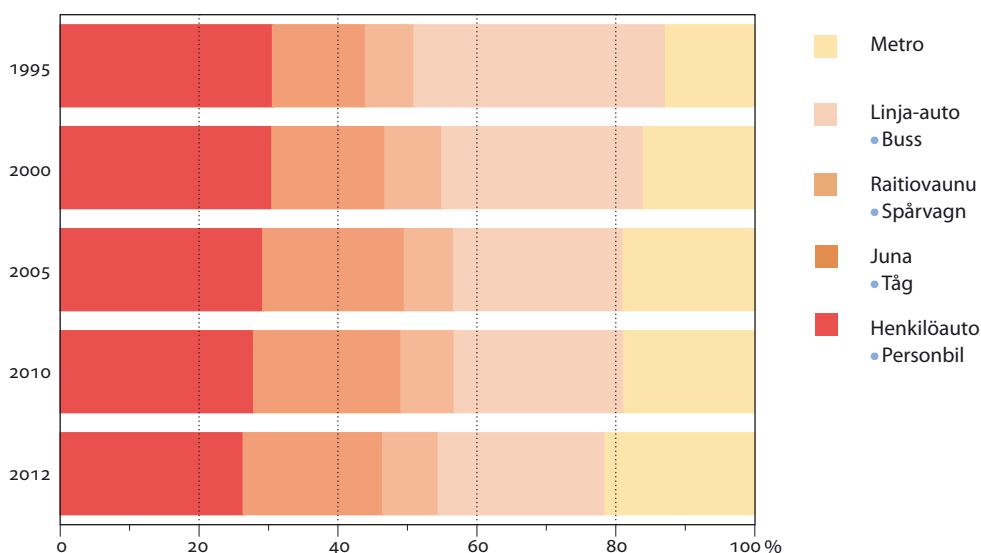

Lähde: Kaupunkisuunnitteluviraston liikennesuunnitteluosasto.

Källa: Stadsplaneringskontorets trafikplaneringsavdelning.

	Ravintoloiden määrä • Antalet restauranger	Ravitsemis- myynti • Förplägnings- intäkt (1 000 euro)
A- ja B-ravintolat² • A- och B-restauranger²		
Koko maa • Hela landet	7 430	3 460 395
Uusimaa • Nyland	2 268	1 480 521
Espoo • Esbo	215	101 032
Helsinki • Helsingfors	1 321	1 032 775
Hyvinkää • Hyvinge	51	21 408
Järvenpää • Träskända	39	16 110
Kerava • Kervo	28	9 581
Lohja • Lojo	53	15 506
Porvoo • Borgå	79	38 218
Raasepori • Raseborg	70	15 227
Tuusula • Tusby	23	10 639
Vantaa • Vanda	179	155 999
Vihti • Vichtis	23	6 880
C-ravintolat² • C-restauranger²		
Koko maa • Hela landet	2 541	463 609
Uusimaa • Nyland	446	85 247
Espoo • Esbo	48	9 458
Helsinki • Helsingfors	199	37 513
Hyvinkää • Hyvinge	15	5 987
Lohja • Lojo	8	3 644
Porvoo • Borgå	14	1 814
Raasepori • Raseborg	16	2 577
Tuusula • Tusby	6	508
Vantaa • Vanda	48	10 432
Vihti • Vichtis	12	1 100

¹ Vuoden 2012 luvut eivät ole täysin vertailukelpoisia aikaisempiin vuosiin nähden. • Talen för år 2012 är inte helt jämförbara med tidigare år.

² A: ravintola saa anniskella kaikkia Suomessa myytäviä alkoholijuomia, B: enintään 22 til-% sisältäviä alkoholijuomia, C: enintään 4,7 til-%, käymisteitse valmistettuja alkoholijuomia. • A: restauranger får skänka ut alla alkoholdrycker som säljs i Finland, B: enbart drycker med högst 22 vol-% alkoholhalt, C: endast drycker med högst 4,7 vol-% alkoholhalt som framställts genom jäsnings.

Lähde: Sosiaali- ja terveysalan lupa- ja valvontavirasto.

Källa: Tillstånds- och tillsynsverket för social- och hälsovården.

Poliisin tietoon tulleet tieliikenneonnettomuuksien uhrin 2012

Offer vid vägtrafikolyckor som kommit till polisens kännedom

Victims of road traffic accidents reported to the police

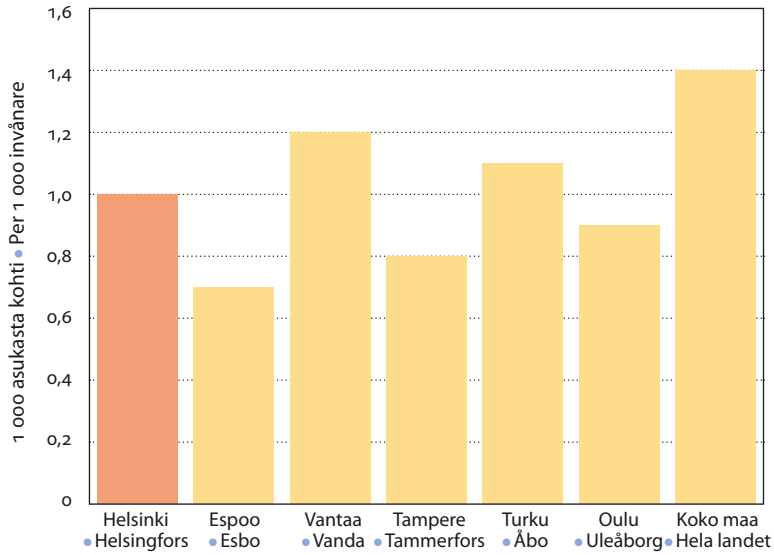

Lähde: Liikenneturva ja Tilastokeskus, Liikenne ja matkailu, Tieliikenneonnettomuudet.
Källa: Trafikskyddet och Statistikcentralen, Transport och turism, Vägtrafikolyckor.

Terveyspalvelut ja terveydentila Hälsoservice och hälsotillstånd Health care

Kuvio- ja taulukkoluetelo

Figur- och tabellförteckning

List of diagrams and tables

	Erityskorvattaviin lääkkeisiin oikeutettuja, % väestöstä 1990–2012	125
	Andel invånare berättigade till specialersättning för läkemedel Proportion of residents entitled to special reimbursement for medicines	
	Vakioitu sarastavuusindeksi Helsingin seudulla 2012 (koko maa = 100).....	131
	Standardiserat sjuklighetsindex (hela landet = 100) Standardised morbidity index (Finland=100)	
	Terveyskeskuksen järjestämiä palveluita käyttäneet helsinkiläiset, osuus (%) väestöstä 2000–2012	136
	Andel helsingforsbor som anlitat service föranstaltad av Helsingfors stads hälsovårdscentral Proportion of Helsinki residents having frequented the services provided by Helsinki City Health Centre	
	Yksityislääkäriässä käyneet helsinkiläiset, osuus vastaavan ikäisestä väestöstä 2012	136
	Andel helsingforsbor av olika åldrar som besökt privat läkare Proportion of Helsinki residents of various ages having seen private doctors	
5.1	Terveydenhuollon palveluja käyttäneet henkilöt 2000–2012	119
	Personer som fått hälsovård Persons having received health care	
5.2	Terveyskeskuksen järjestämät (itse tuotetut ja ostetut) avohoidon palvelut 2000–2012	120
	Öppenvårdsservice föranstaltad (egen eller köpt) av Helsingfors stads hälsovårdscentral Non-hospital health care services provided by Helsinki City Health Centre (including purchased services)	
5.3	Terveyskeskuksen järjestämät (itse tuotetut ja ostetut) laitoshoidon palvelut 2000–2012	121
	Anstaltsvårdsservice föranstaltad (egen eller köpt) av Helsingfors stads hälsovårdscentral Hospital care provided by Helsinki City Health Centre (including purchased services)	
5.4	Terveyskeskuksen järjestämät (itse tuotetut ja ostetut) terveydenhuotokäynnit ja hoitopuhelut potilaan asuinalueen mukaan 2012	122
	Antal besök och vårdssamtal inom Helsingfors stads hälsovårdscentrals egen och köpta service, enligt patientens boningsområde Number of visits and nursing phone calls at Helsinki City Health Centre's own and purchased services, by area of residence of clients	

5.5	Terveyskeskuksen järjestämät (itse tuotetut ja ostetut) vuodeosastohoitopäivät potilaan asuinalueen mukaan 2012	124
	Vård dagar vid bäddavdelningar inom den sjukvård Hälsovårdscentralen producerat eller köpt, enligt patienternas hemdistrikt Nursing days at bed wards in the hospital care produced or purchased by Helsinki City Health Centre, by home district of patients	
5.6	Terveyskeskuksen järjestämät (itse tuotetut ja ostetut) avohoitopalvelut 2000–2012	126
	Öppen vård som Hälsovårdscentralen ordnat (både egen och köpt service) Outpatient services provided by Helsinki City Health Centre (including purchased services)	
5.7	Vanhusten ja vammaisten kodinhoitoapua käyttäneet henkilöt ja käyntikerrat 2005–2012, oma toiminta	127
	Personer som fått stadens egen hemvårdshjälp för åldringar och handikappade, samt antalet besök People having received the city's own household assistance for the elderly and handicapped, and the number of calls	
5.8	Yksityislääkärin palkkioista sairaanhoitokorvauksia saaneet helsinkiläiset 2012	128
	Helsingforsbor som fått sjukvårdsersättningar för besök hos privata läkare Helsinki residents having received reimbursements of the fees charged by doctors practising privately	
5.9	Sairasvakuutuksen korvaamien yksityisten sairaanhoitopalvelujen käyttö 2000–2012	128
	Anlitande av sådan privat sjukvård som ersätts av sjukförsäkringen Use of private-sector health care services reimbursed by the National Health Insurance	
5.10	Peruskorvattujen ja erityiskorvattujen lääkkeiden saajat ja korvaukset 2005–2012	129
	Personer som fått grund respektive specialersättning för läkemedel, samt utbetalat ersättningsbelopp Recipients of basic and of special reimbursement for medicine, and the total amounts received	
5.11	Erityiskorvattaviin lääkkeisiin oikeutetut 2012	129
	Personer berättigade till specialersättning för läkemedel Persons entitled to special reimbursements for medicine	
5.12	Erityiskorvattaviin lääkkeisiin oikeutettuja 31.12.2000–2012	130
	Antal invånare berättigade till specialersättning för läkemedel Number of residents entitled to special reimbursement for medicine	
5.13	Vakioitu kansantauti-indeksi Helsingin seudulla 2012	130
	Standardiserat folksjukdomindex Standardised index for diseases of public health importance	
5.14	Sairasvakuutuslain mukaiset sairaus- ja vanhempainpäivärahojen saajat ja maksetut päivärahat 2009–2012	131
	Mottagare av i sjukförsäkringslagen avsedd sjukdagpenning resp. föräldradagpenning Recipients of sickness allowance or/and parental allowance	
5.15	Työkyvyttömyyseläkkeensaajat sairauspäryhmän mukaan 31.12.2012	132
	Invaliditetspensionstagarna efter sjukdomshuvudgrupp National disability pensions by main group of disease	
5.16	Kuolleet kuolemansyyn (54-luokkainen) mukaan 2011	133
	Avlidna enligt dödsorsak (54 klasser) Deceased by cause of death (54-class)	

5.17	Kaikkien palkansaajien työtapatuomat Helsingissä toimialoittain 2010–2011	134
	Samtliga löntagares olycksfall i arbetet i Helsingfors näringsgrensvis	
	Accidents at work among all wage earners in Helsinki, by industry	
5.18	Alkoholijuomien myynti Helsingissä 1995–2012	135
	Försäljning av alkoholdrycker i Helsingfors	
	Sale of alcoholic beverages in Helsinki	

Käsitteet ja määritelmät

Terveyspalveluiden käyttöä ja helsinkiläisten terveydentilaa kuvataan Helsingin kaupungin terveyskeskuksen ja Kelan tilastojen avulla. Helsingin tuottamiin ja järjestämiin terveyspalveluihin sisältyvät kaupungin oma toiminta, Helsingin ja Uudenmaan sairaanhoitopiirin kuntayhtymän (HUS-yhtymä) palvelut sekä ostot muilta palveluntuottajilta.

Perusterveydenhuolto sisältää avohoidon ja laitoshoidon palvelut omana toimintana ja ostettuna. Perusterveydenhuollon käynteihin sisältyvät mm. terveysasemien ja päivystyksen, kotihoidon, terveysneuvonnan, koulu- ja opiskelijaterveydenhuollon sekä hammashuollon käynnit. Käynneiksi lasketaan asiakkaan terveyden- ja sairaanhoitokäynnit vastaanotolla ja henkilökunnan käynnit potilaan kotona. Käynteihin rinnastettavia ovat lääkärin hoitopuhelut ja perhehoito- ja asumiskuntoutuspäivät.

Erikoissairaanhoito sisältää avohoidon ja laitoshoidon palvelut omana toimintana tai ostettuna. Avohoitokäynti on potilaan käynti sairaalan poliklinikalla tai henkilökunnan käynti esim. potilaan kotona.

Yksityiset terveyspalvelut käsittävät sairastavuuden korvaamien palveluiden käytön ja kustannukset. Palveluita ovat lääkärinpalkkiot, hammaslääkärinpalkkiot, tutkimus ja hoito sekä sairauden, raskauden tai synnytyksen aiheuttamat matkat. Yksityislääkärikäynnit voivat olla yleis- tai erikoislääkärikäyntejä.

Lääkekorvauksia maksetaan 1.2.2013 alkaen **peruskorvauksena sekä ylempänä ja alempana erityiskorvauksena** lääkärin määräämistä reseptilääkkeistä. Peruskorvaus oli 50 prosenttia lääkkeen myyntihinnasta tai viitehinnasta vuoteen 2005 asti, sen jälkeen 42 prosenttia ja 1.2.2013 alkaen 35 prosenttia. Erityiskorvaus oli joko 100 tai 75 prosenttia lääkkeen hinnasta vuoteen 2005, sen jälkeen 100 tai 72 prosenttia ja 1.2.2013 alkaen 100 tai 65 prosenttia lääkekohtaisen 3,00 euron omavastuun jälkeen. Erityiskorvaus maksetaan eräiden vaikeiden ja pitkäaikaisten sairauksien hoitoon tarvittavista lääkkeistä.

Sairastavuusindeksi kuvaa väestön yleistä terveydentilaa. Indeksissä koko maa on 100 kunkin vuonna. Kela tuottaa kunnittaisen indeksin väestön kuolleisuuden, erityiskorvattavien lääkkeiden ja työkyvyttömyyseläkkeellä olevien perusteella. Indeksiksi on saatavissa vakioimattomana ja vakioituna.

Kansantauti-indeksi kuvaa seitsemän yleisimmän erityiskorvattavaan lääkehoitoon oikeuttavan sairauden esiintyvyyttä. Indeksini tuottaa Kela.

Työkyvyttömyyseläkettä myönnetään 16–64-vuotiaalle henkilölle jolla on sairaus, vika tai vamma, joka estää kohtuullisen toimeentulon turvaavan työnteon. Pysyvästi sokeaa, liikuntakyvyttöntä tai muutoin sairauden vuoksi avustusta hakijaa pidetään aina työkyvyttömänä. Työkyvyttömyyseläkettä saavien sairauspääryhmät on esitetty kansainvälisen tautiluokituksen (ICD-10) mukaisena.

Kuolemansyy. Tilaston kuolemansyistä tuottaa Tilastokeskus. Peruskuolemansyyn päättelyssä sovelletaan kansainvälisen tautiluokituksen (ICD-10) sääntöjä. Tilastokeskus on laatinut tautiluokituksen lyhennettyjä luokituksia, joista esitetään 54-luokkaisen luokituksen pääkohdat.

Begrepp och definitioner

Hälsoservicen och helsingforsbornas hälsotillstånd beskrivs med hjälp av statistik från Helsingfors stads hälsovårdscentral och Folkpensionsanstalten. Den hälsoservice som produceras eller ordnas av Helsingfors stad inbegriper stadens egna tjänster, Helsingfors och Nylands sjukvårdsdistrikts HNS:s dito samt sådana som köpts av övriga serviceproducenter.

Bashälsovården inbegriper öppenvård och slutenvård producerad av stadens hälsovårdscentral eller köpt av andra serviceproducenter. Besöken inom bashälsovård omfattar bl.a. besök vid hälsostation eller dejour, hälsorådgivning, skol- och studenthälsovård och tandvård, samt hemvårdens besök. Som besök räknas dels klienternas besök vid mottagningar, dels personalens besök hos patienter. Med besök jämställs även läkarnas vårdssamtal samt familjevårds- resp. boenderehabiliteringsdagarna.

Specialsjukvården inbegriper öppenvård och slutenvård producerad av stadens hälsovårdscentral eller köpt av andra serviceproducenter. Öppenvårdsbesök är dels patienternas besök vid sjukhuspolikliniker, dels personalens besök t.ex. i patientens hem.

Statistiken om **privat hälsovårdsservice** omfattar anlitaandet av och kostnaderna för service ersatt av sjukförsäkringen. Det kan handla om privatläkararvoden, privattandläkararvoden, undersökning och behandling samt resor på grund av sjukdom, graviditet eller förlossning. Privatläkarbesöken kan vara besök hos allmänläkare eller specialist.

Läkemedelskostnader ersätts som antingen **grundersättning eller specialersättning** för läkarordinerade receptläkemedel. Grundersättningen var 50 procent av läkemedlets försäljningspris eller referenspris ända till år 2005, därefter 42 procent och från 1.2.2013 35 procent. Specialersättning var antingen 100 eller 75 procent av läkemedlets pris ända till 2005, därefter 100 eller 72 procent och från och med 1.2.2013 100 eller 65 procent på det belopp som överstiger den läkemedelsspecifika självriskandelen på 3,00 euro. Specialersättning betalas för läkemedel som behövs för behandling av vissa svåra och långvariga sjukdomar.

Sjuklighetsindex beskriver befolkningens allmänna hälsotillstånd. Indexet har varje år värdet 100 för hela landet. FPA gör upp sjuklighetsindex kommunvis utgående från befolkningens mortalitet, konsumtion av specialersatta läkemedel och antal sjukpensionstagare. Indexet finns både som ostandardiserat och standardiserat.

Index om folksjukdomar beskriver förekomsten av de sju allmännaste sjukdomar som berättigar till specialersättning för läkemedel. Indexet görs upp av FPA.

Invaliditetspension kan beviljas till en 16–64-årig person som har sjukdom, lyte eller skada som förhindrar sådant förvärsarbete som tryggar en skälig utkomst. Varaktigt blinda, rörelseoförmögna eller annars p.g.a. sjukdom hjälplösa sökande räknas alltid som arbetsoförmögna. De huvudsakliga sjukdomar som invaliditetspensionstagarna har presenteras enligt den internationella sjukdomsklassifikationen ICD-10.

Dödsorsak. Statistiken om dödsorsaker förs av Statistikcentralen. Vid fastställande av grundläggande dödsorsak tillämpas reglerna i den internationella sjukdomsklassificeringen ICD-10. Statistikcentralen har också sammanställt förkortade klassificeringar, varav huvudpunkterna i en 54-klassig klassificering presenteras.

	2000	2005	2010	2011	2012	Osuus väestöstä, % • Andel av befolkningen, % 2012
Helsinkiäiset • Helsingforsbor						
Terveydenhuolto yhteensä						
• Hälsövärdén sammanlagt	418 616	417 599	437 503	421 140	424 399	70,3
Avohoito • Öppen vård	415 789	415 675	436 645	420 285	423 553	70,1
Laitoshoito • Anstaltsvård	66 951	62 803	58 647	57 335	47 987	7,9
Perusterveydenhuolto • Bashälsövärd	375 589	376 960	407 230	386 349	387 951	64,2
Avohoito • Öppen vård	372 815	374 962	405 912	385 162	386 726	64,0
Laitoshoito • Anstaltsvård	14 930	13 525	15 419	14 067	14 592	2,4
Erikoissairaanhoido yhteensä						
• Specialsjukvård sammanlagt	188 968	172 984	187 075	190 551	192 135	31,8
Avohoito • Öppen vård	185 882	169 969	184 479	188 009	190 664	31,6
Laitoshoito • Anstaltsvård	59 100	55 881	49 237	48 637	38 630	6,4
Somaattinen erikoissairaanhoido						
• Somatisk specialsjukvård	175 959	160 175	175 968	179 267	181 269	30,0
Avohoito • Öppen vård	172 893	157 262	173 478	176 810	179 899	29,8
Laitoshoito • Anstaltsvård	54 224	51 741	46 083	45 520	35 681	5,9
Psykiatrin erikoissairaanhoido						
• Psykiatrisk specialsjukvård	21 430	20 230	20 832	21 185	20 638	3,4
Avohoito • Öppen vård	21 162	19 952	20 580	20 938	20 419	3,4
Laitoshoito • Anstaltsvård	4 313	3 865	3 663	3 573	3 334	0,6
Ulkokuntalaiset • Utsocknes						
Terveydenhuolto yhteensä						
• Hälsövärdén sammanlagt	11 348	14 774	25 696	27 203	28 755	
Avohoito • Öppen vård	11 154	14 750	25 661	27 183	28 325	
Laitoshoito • Anstaltsvård	75	104	267	216	276	
Perusterveydenhuolto • Bashälsövärd	10 722	14 289	24 618	25 950	26 924	
Avohoito • Öppen vård	10 675	14 270	24 531	25 876	26 830	
Laitoshoito • Anstaltsvård	66	38	168	156	200	
Erikoissairaanhoido yhteensä						
• Specialsjukvård sammanlagt	559	698	1 689	1 897	2 163	
Avohoito • Öppen vård	551	694	1 661	1 888	2 156	
Laitoshoito • Anstaltsvård	9	66	101	63	77	
Somaattinen erikoissairaanhoido						
• Somatisk specialsjukvård	435	294	1 158	1 366	1 656	
Avohoito • Öppen vård	435	294	1 158	1 366	1 656	
Laitoshoito • Anstaltsvård	–	–	–	–	–	
Psykiatrin erikoissairaanhoido						
• Psykiatrisk specialsjukvård	125	412	596	589	594	
Avohoito • Öppen vård	117	408	568	580	587	
Laitoshoito • Anstaltsvård	9	66	101	63	77	

Huom. Hoidetut henkilöt on saatu laskemalla vuosien 2000–2012 aikana terveyskeskuksen tai Helsingin ja Uudenmaan sairaanhoitopiirin kuntayhtymän (HUS-yhtymän) yksiköissä hoidettujen eri henkilöiden (eri henkilötunnusten) lukumäärä. Henkilöt ovat voineet käyttää vuoden aikana useita eri palveluja, mutta yhdellä rivillä henkilö on laskettu vain kertaalleen. • Anm. Antalet vårdare personer är summan av dem som åren 2000–2012 vårdats vid stadens hälsovårdscentrals eller Helsingfors och Nylands sjukvårdsdisrikts enheter. Personerna kan under året ha anlitat flera olika tjänster, men för en och samma rad har vederbörande räknats bara en gång.

Lähde: Sosiaali- ja terveysvirasto.

Källa: Social- och hälsovårdsverket.

Terveyskeskuksen järjestämät (itse tuotetut ja ostetut) avohoidon palvelut 2000–2012

Öppenvårdsservice föranstaltad (egen eller köpt) av Helsingfors stads hälsovårdscentral

Non-hospital health care services provided by Helsinki City Health Centre (including purchased services)

	2000	2005	2010	2011	2012
Kaikki käynnit yhteensä • Alla besök sammanlagt	3 478 094	4 284 835	5 059 546	5 161 551	5 318 749
Käynnit oma toiminta					
• Klientbesök inom verkets egen service					
Avohoito yhteensä • Öppenvård sammanlagt	2 810 473	3 592 610	4 219 868	4 340 157	4 462 685
Perusterveydenhuolto • Bashälsovård	2 569 153	3 371 907	3 984 709	4 093 874	4 217 716
Erikoissairaanhoito • Specialsjukvård	241 320	220 703	235 159	246 283	244 969
Somaattinen erikoissairaanhoito					
• Somatisk specialsjukvård	81 684	62 640	85 753	89 574	91 360
Psykiatrinen erikoissairaanhoito					
• Psykiatrisk specialsjukvård	159 636	158 063	149 406	156 709	153 609
Käynnit ostopalvelu					
• Klientbesök inom köpt hälsovårdsservice					
Avohoito yhteensä • Öppenvård sammanlagt	667 621	692 225	839 678	821 394	856 064
Perusterveydenhuolto • Bashälsovård	49 128	92 363	126 970	120 584	140 965
Erikoissairaanhoito • Specialsjukvård	618 493	599 862	712 708	700 810	715 099
Somaattinen erikoissairaanhoito					
• Somatisk specialsjukvård	545 647	516 563	586 439	586 373	609 202
Psykiatrinen erikoissairaanhoito					
• Psykiatrisk specialsjukvård	72 846	83 299	126 269	114 437	105 897
Kaikki lääkärin hoitopuhelut yhteensä (oma toiminta)					
• Alla läkares vårdsamtal sammanlagt (egen verksamhet)	..	226 699	213 459	211 447	220 874
Hoitajan hoitopuhelut • Vårdares vårdsamtal			116 825	94 899	209 716
Kaikki perhehoito- ja asumiskuntoutuspäivät yhteensä (oma toiminta) • Alla familjevårds- och boende-rehabiliteringsdagar sammanlagt (egen verksamhet)	100 954	86 236	66 816	66 340	65 562

Lähde: Sosiaali- ja terveysvirasto.
Källa: Social- och hälsovårdsverket.

Terveyskeskuksen järjestämät (itse tuotetut ja ostetut) laitoshoidon palvelut 2000–2012

Anstaltsvårdsservice föranstaltad (egen eller köpt) av Helsingfors stads hälsovårdscentral

Hospital care provided by Helsinki City Health Centre (including purchased services)

	2000	2005	2010	2011	2012
Hoitopäivät yhteensä • Vård dagar sammanlagt	1 528 346	1 264 706	868 644	825 254	792 950
Hoitopäivät oma toiminta					
• Vård dagar inom egen verksamhet	1 074 531	858 660	519 037	499 289	493 371
Perusterveydenhuolto • Bashälsövård	969 140	762 882	418 007	400 670	399 122
Erikoissairaanhoito • Specialsjukvård	105 391	95 778	101 030	98 619	94 249
Psykiatrinen erikoissairaanhoito					
• Psykiatrisk specialsjukvård	105 391	95 778	101 030	98 619	94 249
Hoitopäivät ostopalvelu • Vård dagar inom köpt service	453 815	406 046	349 607	325 965	299 579
Perusterveydenhuolto • Bashälsövård	20 673	20 485	34 527	25 808	18 904
Erikoissairaanhoito • Specialsjukvård	433 142	385 561	315 080	300 157	280 675
Somaattinen erikoissairaanhoito					
• Somatisk specialsjukvård	317 803	286 507	217 844	212 279	198 199
Psykiatrinen erikoissairaanhoito					
• Psykiatrisk specialsjukvård	115 339	99 054	97 236	87 878	82 476
Päättäneet hoitajakset yhteensä					
• Avslutade vårdperioder sammanlagt	114 550	109 154	94 050	88 903	77 967
Päättäneet hoitajakset oma toiminta					
• Avslutade vårdperioder, egen verksamhet	27 801	24 623	31 388	26 845	28 444
Perusterveydenhuolto • Bashälsövård	23 923	20 385	27 159	22 797	24 889
Erikoissairaanhoito • Specialsjukvård	3 878	4 238	4 229	4 048	3 555
Psykiatrinen erikoissairaanhoito					
• Psykiatrisk specialsjukvård	3 878	4 238	4 229	4 048	3 555
Päättäneet hoitajakset ostopalvelu					
• Avslutade vårdperioder, köpt service	86 749	84 531	62 662	62 058	49 523
Erikoissairaanhoito • Specialsjukvård	86 749	84 531	62 662	62 058	49 523
Somaattinen erikoissairaanhoito					
• Somatisk specialsjukvård	81 600	82 758	61 324	60 884	48 403
Psykiatrinen erikoissairaanhoito					
• Psykiatrisk specialsjukvård	5 149	1 773	1 338	1 174	1 120

Lähde: Sosiaali- ja terveystieteiden tutkimuskeskus.
Källa: Social- och hälsovårdsverket.

5.4

Terveyskeskuksen järjestämät (itse tuotetut ja ostetut)

Antal besök och vårdsmatlar inom Helsingfors stads hälsövårdscentraler egen och köpta
 Number of visits and nursing phone calls at Helsinki City Health Centre's own and

	Avohoitoikäynnit yhteensä • Öppenvårdsbesök sammanlagt	Avohoitoikäynnit asukasta kohti • Öppenvårdsbesök per invånare	Perusterveydenhuolto Käynnit yhteensä • Samtliga besök	Bashälsövärderna Läkärin vastaanotto • Vid läkarmottagning	Terveyskeskus-päivystys • Vid hälsöcentraljour
Kaikki alueet • Samtliga distrikt	5 695 798	9,4	4 699 872	655 208	115 597
Eteläinen suurpiiri • Södra stordistriktet	847 605	8,1	694 534	90 294	16 842
Vironniemi • Estnäs	90 005	7,4	73 390	9 013	1 870
Ullanlinna • Ulrikasborg	162 318	6,8	128 738	19 747	3 448
Kampinmalmi • Kampmalmen	247 178	7,8	200 472	25 662	5 572
Taka-Töölö • Bortre Tölö	146 808	9,8	122 705	13 300	2 838
Lauttasaari • Drumsö	201 296	9,4	169 229	22 572	3 114
Läntinen suurpiiri • Västra stordistriktet	1 069 637	10,3	890 681	120 848	21 658
Reijola • Grejus	151 873	9,5	123 127	17 728	4 157
Munkkiniemi • Munksnäs	190 505	11,0	163 152	20 029	2 807
Haaga • Haga	318 962	11,9	273 549	26 865	5 439
Pitäjänmäki • Sockenbacka	160 176	9,4	129 272	18 610	3 611
Kaarela • Kårböle	248 121	9,2	201 581	37 616	5 644
Keskinen suurpiiri • Västra stordistriktet	836 973	9,9	688 986	86 618	17 606
Kallio • Berghäll	242 132	9,0	195 386	23 509	5 269
Alppiharju • Åshöjden	110 607	9,3	88 943	10 795	2 641
Vallila • Vallgård	136 440	10,1	112 696	15 339	2 960
Pasila • Böle	107 728	12,2	91 077	11 275	2 287
Vanhakaupunki • Gammelstaden	240 066	10,3	200 884	25 700	4 449
Pohjoinen suurpiiri • Norra stordistriktet	428 314	10,3	363 894	53 104	6 643
Maunula • Månsas	132 802	15,6	117 357	16 816	1 853
Länsi-Pakila • Västra Baggböle	64 717	9,4	55 281	8 428	719
Tuomarinkylä • Domarby	56 851	6,6	45 035	9 670	961
Oulunkylä • Äggelby	142 067	10,3	120 186	14 873	2 542
Itä-Pakila • Östra Baggböle	31 877	8,6	26 035	3 317	568
Koillinen suurpiiri • Nordöstra stordistriktet	880 273	9,2	716 102	110 277	18 326
Latokartano • Ladugården	230 613	9,9	190 751	27 311	4 704
Pukinmäki • Bocksbacka	82 830	10,2	68 081	10 913	1 783
Malmi • Malm	261 208	9,1	209 879	34 596	5 578
Suutarila • Skomakarböle	100 613	9,1	82 543	11 585	1 927
Puistola • Parkstads	136 099	7,3	106 671	17 178	2 913
Jakomäki • Jakobacka	68 910	12,5	58 177	8 694	1 421
Kaakkoinen suurpiiri • Sydöstra stordistriktet	496 272	10,3	414 206	55 569	9 167
Kulosaari • Brändö	39 924	10,4	33 314	3 153	633
Herttoniemi • Hertonäs	299 156	11,0	250 404	34 389	5 795
Laajasalo • Degerö	157 192	9,2	130 488	18 027	2 739
Itäinen suurpiiri I Östra stordistriktet	1 071 444	10,1	888 530	132 129	23 448
Vartiokylä • Botby	216 134	10,0	180 582	26 730	4 289
Myllypuro • Kvarnbäcken	125 654	11,9	106 809	13 984	2 198
Mellunkylä • Mellungsby	380 590	10,3	314 136	44 069	9 726
Vuosaari • Nordsjö	349 066	9,5	287 003	47 346	7 235
Östersundom	9 856	4,7	8 175	789	183
Östersundom	9 856	4,7	8 175	789	183
Ei suurpiiriä • Okänd	55 424	.	34 764	5 580	1 724
Muut ryhmät • Övriga grupper	83 911	.	63 397	5 873	9 163
Turvapaikanhakijat • Asylsökande	7 485	.	767	245	198
Pakolaiset • Flyktingar	16 358	.	6 789	2 279	421
Ulkokuntalaiset • Utsocknes	60 068	.	55 841	3 349	8 544

Lähde: Sosiaali- ja terveysvirasto.
 Källa: Social- och hälsövärdverket.

terveydenhuoltokäynnit ja hoitopuhelut potilaan asuinalueen mukaan 2012

service, enligt patientens boningsområde
purchased services, by area of residence of clients

Kotihoito • Hemvård	Hammas- huolto • Tandvården	Muu peruster- veydenhuolto • Övrig bas- hälsovård	Erikoissairaanhoido • Specialsjukvård			Psykiatrinen erikoissaira- hoito • Psy- kiatrisk spe- cialsjukvård	
			Käynnit yhteensä • Besök sammanslagt	Somaattinen erikoissaira- hoito • So- matisk special- sjukvård			
2 481 300	451 133	996 634	995 926	708 425	287 501	Kaikki alueet • Samtliga distrikt	
393 679	54 882	138 837	153 071	116 626	36 445	Eteläinen suurpiiri • Södra stordistriktet	
40 527	7 178	14 802	16 615	13 158	3 457	Vironniemi • Estnäs	
63 542	11 580	30 421	33 580	25 285	8 295	Ullanlinna • Ulrikasborg	
113 376	16 382	39 480	46 706	35 548	11 158	Kampinmalmi • Kampmalmen	
78 927	7 749	19 891	24 103	17 621	6 482	Taka-Töölö • Bortre Tölö	
97 307	11 993	34 243	32 067	25 014	7 053	Lautasaari • Drumsö	
498 120	82 464	167 591	178 956	130 861	48 095	Läntinen suurpiiri • Västra stordistriktet	
65 088	12 761	23 393	28 746	20 614	8 132	Reijola • Grejus	
102 911	11 438	25 967	27 353	21 774	5 579	Munkkiniemi • Munksnäs	
180 319	19 567	41 359	45 413	33 729	11 684	Haaga • Haga	
65 243	12 888	28 920	30 904	21 889	9 015	Pitäjänmäki • Sockenbacka	
84 559	25 810	47 952	46 540	32 855	13 685	Kaarela • Kårböle	
411 650	53 830	119 282	147 987	94 831	53 156	Keskinen suurpiiri • Västra stordistriktet	
118 901	15 186	32 521	46 746	28 643	18 103	Kallio • Berghäll	
53 996	6 485	15 026	21 664	12 708	8 956	Alppiharju • Åshöjden	
65 535	9 002	19 860	23 744	15 318	8 426	Vallila • Vallgård	
57 831	6 655	13 029	16 651	11 510	5 141	Pasila • Böle	
115 387	16 502	38 846	39 182	26 652	12 530	Vanhakaupunki • Gammelstaden	
193 297	33 808	77 042	64 420	47 668	16 752	Pohjoinen suurpiiri • Norra stordistriktet	
74 610	7 513	16 565	15 445	10 815	4 630	Maunula • Månsas	
28 930	5 124	12 080	9 436	7 687	1 749	Länsi-Pakila • Västra Baggböle	
8 708	7 444	18 252	11 816	9 180	2 636	Tuomarinkylä • Domarby	
67 930	10 773	24 068	21 881	15 508	6 373	Oulunkylä • Äggelby	
13 119	2 954	6 077	5 842	4 478	1 364	Itä-Pakila • Östra Baggböle	
319 616	82 256	185 627	164 171	115 892	48 279	Koillinen suurpiiri • Nordöstra stordistriktet	
95 610	17 989	45 137	39 862	28 145	11 717	Latokartano • Ladugården	
33 628	6 685	15 072	14 749	10 357	4 392	Pukinmäki • Bocksbacka	
89 372	25 753	54 580	51 329	35 926	15 403	Malmi • Malm	
34 806	10 640	23 585	18 070	13 125	4 945	Suutarila • Skomakarböle	
36 047	15 720	34 813	29 428	20 976	8 452	Puistola • Parkstads	
30 153	5 469	12 440	10 733	7 363	3 370	Jakomäki • Jakobacka	
223 754	39 362	86 354	82 066	59 861	22 205	Kaakkoinen suurpiiri • Sydöstra stordistriktet	
21 928	2 431	5 169	6 610	5 437	1 173	Kulosaari • Brändö	
137 956	23 390	48 874	48 752	33 529	15 223	Herttoniemi • Hertonäs	
63 870	13 541	32 311	26 704	20 895	5 809	Laajasalo • Degerö	
435 351	91 727	205 875	182 914	133 698	49 216	Itäinen suurpiiri • Östra stordistriktet	
89 487	17 485	42 591	35 552	26 218	9 334	Vartiokylä • Botby	
61 609	8 684	20 334	18 845	14 571	4 274	Myllypuro • Kvarnbäcken	
155 029	32 651	72 661	66 454	48 006	18 448	Mellunkylä • Mellungsby	
129 226	32 907	70 289	62 063	44 903	17 160	Vuosaari • Nordsjö	
2 303	2 192	2 708	1 681	1 385	296	Östersundom	
2 303	2 192	2 708	1 681	1 385	296	Östersundom	
3 530	10 612	13 318	20 660	7 603	13 057	Ei suurpiiriä • Okänd	
1 911	15 073	31 377	20 514	11 031	9 483	Muut ryhmät • Övriga grupper	
-	-	324	6 718	4 844	1 874	Turvapaikanhakijat • Asylsökande	
1 085	-	3 004	9 569	3 438	6 131	Pakolaiset • Flyktingar	
826	15 073	28 049	4 227	2 749	1 478	Ulkokuntalaiset • Utsocknes	

5.5

Terveyskeskuksen järjestämät (itse tuotetut ja ostetut) vuodeosastohoitopäivät potilaan asuinalueen mukaan 2012

Vård dagar vid bäddavdelningar inom den sjukvård Hälsovårdscentralen producerat eller köpt, enligt patienternas hemdistrikt

Nursing days at bed wards in the hospital care produced or purchased by Helsinki City Health Centre, by home district of patients

	Vuodeosastohoito yhteensä • Bädavdelningsvård totalt	Vuodeosastohoito yhteensä asukasta kohti • Bädavdelningsvård totalt per invånare	Perusterveydenhuolto yhteensä ¹ • Bashälsövård totalt ¹	Erikoissairaanhoidon yhteensä • Specialsjukvård totalt	Somaattinen erikoissairaanhoidon yhteensä • Somatisk specialsjukvård	Psykiatrinen erikoissairaanhoidon yhteensä • Psykiatrisk specialsjukvård
Kaikki alueet • Samtliga distrikt	749 516	1,2	416 097	333 419	193 234	140 185
Eteläinen suurpiiri • Södra stordistriktet	113 291	1,1	67 544	45 747	29 558	16 189
Vironniemi • Estnäs	14 970	1,2	9 514	5 456	3 241	2 215
Ullanlinna • Ulrikasborg	24 790	1,0	14 403	10 387	6 370	4 017
Kampinmalmi • Kampmalmen	30 488	1,0	16 891	13 597	9 057	4 540
Taka-Töölö • Bortre Tölö	18 588	1,2	11 828	6 760	4 546	2 214
Lauttasaari • Drumsö	24 455	1,1	14 908	9 547	6 344	3 203
Läntinen suurpiiri • Västra stordistriktet	134 086	1,3	78 765	55 321	33 637	21 684
Reijola • Grejus	21 233	1,3	13 138	8 095	4 635	3 460
Munkkiniemi • Munksnäs	25 453	1,5	16 906	8 547	6 026	2 521
Haaga • Haga	39 362	1,5	24 537	14 825	8 769	6 056
Pitäjänmäki • Sockenbacka	20 719	1,2	10 720	9 999	6 090	3 909
Kaarela • Kärböle	27 319	1,0	13 464	13 855	8 117	5 738
Keskinen suurpiiri • Västra stordistriktet	107 420	1,3	58 319	49 101	25 917	23 184
Kallio • Berghäll	32 239	1,2	17 127	15 112	7 794	7 318
Alppiharju • Åshöjden	15 693	1,3	8 522	7 171	3 396	3 775
Vallila • Vallgård	19 213	1,4	10 175	9 038	4 981	4 057
Pasila • Böle	13 812	1,6	7 199	6 613	3 075	3 538
Vanhakaupunki • Gammelstaden	26 463	1,1	15 296	11 167	6 671	4 496
Pohjoinen suurpiiri • Norra stordistriktet	48 484	1,2	29 063	19 421	12 928	6 493
Maunula • Månsas	16 617	2,0	10 975	5 642	3 214	2 428
Länsi-Pakila • Västra Baggböle	7 545	1,1	4 912	2 633	2 326	307
Tuomarinkylä • Domarby	5 380	0,6	2 663	2 717	2 300	417
Oulunkylä • Äggelby	14 505	1,1	8 632	5 873	4 034	1 839
Itä-Pakila • Östra Baggböle	4 437	1,2	1 881	2 556	1 054	1 502
Koillinen suurpiiri • Nordöstra stordistriktet	106 574	1,1	55 934	50 640	30 937	19 703
Latokartano • Ladugården	23 916	1,0	11 984	11 932	7 521	4 411
Pukinmäki • Bocksbacka	11 027	1,4	6 827	4 200	3 038	1 162
Malmi • Malm	33 878	1,2	18 232	15 646	9 094	6 552
Suutarila • Skomakarböle	11 391	1,0	5 525	5 866	3 568	2 298
Puistola • Parkstads	17 007	0,9	8 658	8 349	5 530	2 819
Jakomäki • Jakobacka	9 355	1,7	4 708	4 647	2 186	2 461
Kaakkoinen suurpiiri • Sydöstra stordistriktet	60 822	1,3	34 103	26 719	17 413	9 306
Kulosaari • Brändö	5 990	1,6	3 336	2 654	2 086	568
Herttoniemi • Herttonäs	36 455	1,3	20 114	16 341	9 733	6 608
Laajasalo • Degerö	18 377	1,1	10 653	7 724	5 594	2 130
Itäinen suurpiiri • Östra stordistriktet	144 220	1,4	79 965	64 255	39 829	24 426
Vartiokylä • Botby	30 421	1,4	18 320	12 101	7 645	4 456
Myllypuro • Kvarnbacken	18 214	1,7	9 701	8 513	5 710	2 803
Mellunkylä • Mellungsby	52 560	1,4	29 790	22 770	13 803	8 967
Vuosaari • Nordsjö	43 025	1,2	22 154	20 871	12 671	8 200

	Vuodeosastohoito yhteensä • Bädävdelningsvård totalt	Vuodeosastohoito yhteensä asukasta kohti • Bädävdelningsvård totalt per invånare	Perusterveydenhuolto yhteensä ¹ • Bashälsövård totalt ¹	Erikoissairaanhoidon yhteensä • Specialsjukvård totalt	Somaattinen erikoissairaanhoidon yhteensä • Somatisk specialsjukvård	Psykiatrinen erikoissairaanhoidon yhteensä • Psykiatrisk specialsjukvård
Östersundom	1 091	0,5	578	513	489	24
Östersundom	1 091	0,5	578	513	489	24
Ei suurpiiriä • Okänd	33 528	.	11 826	21 702	2 526	19 176
Muut ryhmät -- Övriga grupper	43 434	.	1 929	41 505	4 965	36 540
Turvapaikanhakijat • Asylsökande	5 312	.	38	5 274	2 591	2 683
Pakolaiset • Flyktingar	34 585	.	77	34 508	1 748	32 760
Ulkokuntalaiset • Utsocknes	3 537	.	1 814	1 723	626	1 097

¹ Perusterveydenhoidon lukuihin sisältyy kotisairaalaohito. • Tälän för bashälsövärdän inbegriper hemsjukhusvärdän.

Lähde: Sosiaali- ja terveysvirasto.

Källa: Social- och hälsövärdverket.

Erityiskorvattaviin lääkkeisiin oikeutettuja, % väestöstä 1990–2012

Andel invånare berättigade till specialersättning för läkemedel

Proportion of residents entitled to special reimbursement for medicines

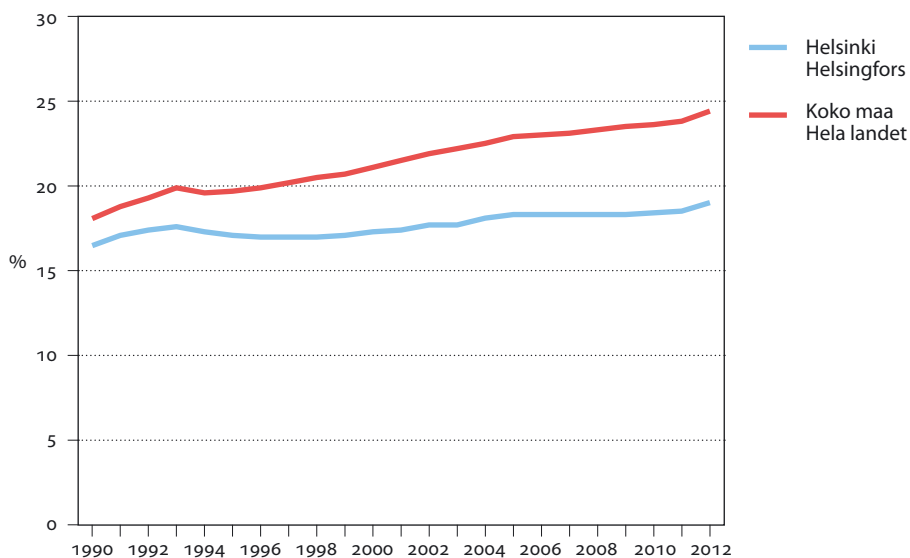

Lähde: Terveiden ja hyvinvoinnin laitos, Tilasto- ja indikaattoripankki SOTKAnet.

Källa: Institutet för hälsa och välfärd, Statistik- och indikatorbanken SOTKAnet.

Terveyskeskuksen järjestämät (itse tuotetut ja ostetut) avohoitopalvelut 2000–2012

Öppen vård som Hälsovårdscentralen ordnat (både egen och köpt service)

Outpatient services provided by Helsinki City Health Centre (including purchased services)

	2000	2005	2010	2011	2012
Kaikki käynnit yhteensä • Alla besök sammanlagt	3 478 094	4 284 835	5 059 546	5 161 551	5 318 749
Läkäriin hoitopuhelut • Vårdsamtal slagna av läkare	..	226 699	213 459	211 447	220 874
Hoitajan hoitopuhelut • Vårdares vårdsamtal			116 825	94 899	209 716
Psykiatrian perhehoito- ja asumiskuntoutuspäivät					
• Familjevårds- och boenderehabiliteringsdagar inom psykiatrin	108 954	86 236	66 816	66 340	65 562
Perusterveydenhuollon käynnit					
• Besök inom bashälsovården	2 618 281	3 464 270	4 111 679	4 214 458	4 358 681
Läkäriin vastaanotto • Vid läkarmottagning	607 040	484 304	447 033	458 857	445 214
• Vid hälsovårdarens mottagning	443 654	469 578	435 666	435 232	412 714
AH1N1-rokotukset • Vaccinerings mot AH1N1	–	–	76 237	–	–
Keskitetty terveystervisekuspäivystys					
• Centraliserad hälsocentraljour	111 065	115 814	126 420	123 378	124 055
Aikuisten terveystervisekuspäivystys					
• Vuxna vid hälsocentraljournen	86 184	89 961	101 199	99 022	100 351
Lasten terveystervisekuspäivystys					
• Barn vid hälsocentraljournen	24 881	25 853	25 221	24 356	23 704
Kotihoito • Hemvård	507 564	1 457 720	2 043 649	2 222 299	2 394 168
Koulu- ja opiskelijaterveydenhuolto					
• Skol- och studenthälsovården	206 189	210 887	200 556	199 615	193 492
AH1N1-rokotukset • Vaccinerings mot AH1N1	–	–	353	–	–
Yritystyöterveyshuolto 31.3.2009 asti					
• Företagshälsovården till 31.3.2009	14 386	11 845	–	–	–
Terveystervisekuspäivystys • Hälsovårdsgivningen	247 570	228 483	249 697	256 201	294 156
Äitiystervisekuspäivystys • Mödrarådsgivningen	100 618	99 628	103 913	102 040	100 797
Lastentervisekuspäivystys • Barnrådsgivningen	132 177	117 457	133 851	143 138	148 901
Muu toiminta • Övrig verksamhet	79 943	63 620	64 623	66 495	60 418
Hammashuolto • Tandvården	373 030	417 392	464 113	452 381	467 249
Päiväsairaanhoido • Dagsjukvården	27 840	4 627	3 332	–	–
Läkäriin hoitopuhelut • Vårdsamtal slagna av läkare	..	226 699	213 459	211 447	220 874
Hoitajan hoitopuhelut • Vårdares vårdsamtal			116 825	94 899	209 716
Erikoissairaanhoidon käynnit yhteensä					
• Besök inom specialsjukvården sammanlagt	859 813	820 565	947 867	947 093	960 068
Poliklinikka • Poliklinik	845 290	805 467	935 325	933 226	945 718
Päiväsairaanhoido • Dagsjukvård	14 523	15 098	12 542	13 867	14 350
Somaattisen erikoissairaanhoidon käynnit					
• Besök inom somatisk specialsjukvård	627 331	579 203	672 192	675 947	700 562
Psykiatrisen erikoissairaanhoidon käynnit					
• Besök inom psykiatrisk specialsjukvård	232 482	241 362	275 675	271 146	259 506
Poliklinikka • Poliklinik	217 959	226 264	263 133	257 279	245 156
Päiväsairaanhoido • Dagsjukvård	14 523	15 098	12 542	13 867	14 350

Lähde: Sosiaali- ja terveystervisevirasto.
Källa: Social- och hälsovårdsterviseverket.

Vanhusten ja vammaisten kodinhoitoapua käyttäneet henkilöt ja käyntikerrat 2005–2012, oma toiminta

Personer som fått stadens egen hemvårdshjälp för åldringar och handikappade, samt antalet besök

People having received the city's own household assistance for the elderly and handicapped, and the number of calls

	Henkilöt • Personer Yht. • Tot.		Henkilöt ikäryhmittäin • Personer åldergruppsvis				Osuus vastaavan ikäisestä väestöstä • Andel av befolkningen i vederbörande ålder				
			-65	65-74	75-84	85-	Yht. • Tot.	-65	65-74	75-84	85-
Oma toiminta • Egen verksamhet											
2005	15 071	2 628	2 512	5 301	4 630	2,7	0,5	6,2	19,4	46,1	
2009	16 185	2 890	2 509	5 526	5 260	2,8	0,6	5,5	19,6	47,1	
2010	16 956	2 987	2 644	5 784	5 541	2,9	0,6	5,5	20,4	48,1	
2011	17 204	2 636	2 787	5 804	5 977	2,9	0,5	5,4	20,4	50,7	
2012	17 404	2 484	2 927	5 848	6 145	2,9	0,5	5,4	20,2	51,2	
Eteläinen • Södra	2 742	331	401	816	1 194	2,6	0,4	3,9	17,9	53,5	
Läntinen • Västra	3 446	448	549	1 085	1 364	3,3	0,5	5,9	21,2	50,9	
Keskinen • Mellersta	2 956	481	539	930	1 006	3,5	0,7	8,3	26,8	64,6	
Pohjoinen • Norra	1 139	145	165	386	443	2,7	0,4	3,9	16,8	49,9	
Koillinen • Nordöstra	2 320	355	455	845	665	2,4	0,4	5,5	20,8	56,3	
Kaakkoinen - Sydöstra	1 551	216	245	547	543	3,2	0,5	5,4	21,2	51,8	
Itäinen • Östra	3 367	520	589	1 263	995	3,2	0,6	5,6	20,2	55,6	
Östersundom	17	7	3	7	-	0,8	0,4	2,2	17,1	0,0	
Alue tuntematon											
• Okänt område	212	52	30	59	71	

	Käynnit • Besök Yht. • Tot.		Käynnit ikäryhmittäin • Besök åldergruppsvis				Käynnit/käyttäjät • Besök/användare				
			-65	65-74	75-84	85-	Yht. • Tot.	-65	65-74	75-84	85-
Oma toiminta • Egen verksamhet											
2005	1 423 881	137 446	184 669	512 175	589 591	94	52	74	97	127	
2009	1 849 218	158 838	217 907	654 087	818 386	114	55	87	118	156	
2010	2 028 520	159 379	225 315	721 552	922 274	120	52	84	123	164	
2011	2 208 042	146 467	267 606	762 964	1 031 005	126	55	95	129	169	
2012	2 451 079	150 531	292 308	849 666	1 158 574	140	60	99	145	187	
Eteläinen • Södra	388 305	18 687	31 449	118 142	220 027	142	56	78	145	184	
Läntinen • Västra	492 430	28 633	61 955	155 032	246 810	143	64	113	143	181	
Keskinen • Mellersta	409 791	24 737	53 187	134 593	197 274	139	51	99	145	196	
Pohjoinen • Norra	192 821	8 331	18 283	65 199	101 008	169	57	111	169	228	
Koillinen • Nordöstra	318 929	22 393	46 999	129 231	120 306	137	63	103	153	181	
Kaakkoinen • Sydöstra	218 190	14 287	24 728	77 901	101 274	141	66	101	142	187	
Itäinen • Östra	428 314	33 342	54 425	168 672	171 875	127	64	92	134	173	
Östersundom	2 299	121	1 282	896	-	135	17	427	128	-	
Alue tuntematon											
• Okänt område	4 115	598	1 216	489	1 812	19	12	41	8	26	

Lähde: Sosiaali- ja terveysvirasto.
Källa: Social- och hälsovårdsverket.

Yksityislääkäriin palkkioista sairaanhoitokorvauksia saaneet helsinkiläiset 2012

Helsingforsbor som fått sjukvårdersättningar för besök hos privata läkare
Helsinki residents having received reimbursements of the fees charged by doctors practising privately

Ikä • Ålder	Yksityinen yleis- ja erikoislääkäri • Privat allmän- och specialläkare		Yksityinen hammashoitaja • Privat tandvård	
	Henkilöitä • Personer	Osuus % väestöstä • Andel-% av befolkningen	Henkilöitä • Personer	Osuus % väestöstä • Andel-% av befolkningen
0–14	25 216	30,7	1 241	1,5
15–24	21 936	28,0	7 242	9,2
25–44	56 146	29,0	41 110	21,2
45–64	57 267	37,1	60 957	39,4
65–	46 674	48,9	41 067	43,1
Yhteensä • Totalt	207 239	34,3	151 617	25,1

Lähde: Kansaneläkelaitos, Kelasto-raportit.

Källa: Folkpensionsanstalten, Kelasto-raporterna.

Sairasvakuutuksen korvaamien yksityisten sairaanhoitopalvelujen käyttö 2000–2012

Anlitande av sådan privat sjukvård som ersätts av sjukförsäkringen

Use of private-sector health care services reimbursed by the National Health Insurance

	2000	2005	2010	2011	2012
Väestö¹ • Befolkning¹	555 914	560 625	588 549	595 384	603 968
Lääkäripalkkiot • Läkararvoden					
Käyntikertoja • Antal besök, 1 000 kpl • st.	521	525	557	573	558
Korvaukset • Ersättningar, 1 000 euro ²	19 633	15 655	12 542	12 049	11 371
henkilöä kohti • per person, euro ²	35,3	27,9	21,3	20,2	18,8
käyntikertaa kohti • per besök, euro ²	37,7	29,8	22,5	21,0	20,4
Hammaslääkäripalkkiot • Tandläkararvoden					
Käyntikertoja • Antal besök, 1 000 kpl • st.	172	409	357	368	362
Korvaukset • Ersättningar, 1 000 euro ²	12 439	21 324	18 001	18 052	17 490
henkilöä kohti • per person, euro ²	22,4	38,0	30,6	30,3	29,0
käyntikertaa kohti • per besök, euro ²	72,1	52,2	50,4	49,1	48,2
Tutkimus ja hoito • Undersökning och behandling					
Omvastuukertoja • Självrisktillfällen, 1 000 kpl • st.	175	188	240	256	259
Korvaukset • Ersättningar, 1 000 euro ²	15 194	12 367	11 317	11 588	11 751
henkilöä kohti • per person, euro ²	27,3	22,1	19,2	19,5	19,5
omvastuukertaa kohti • per självrisktillfällen, euro ²	87,1	65,8	47,2	45,3	45,4
Matkat • Resor					
Yhdensuunt. matkoja • Enkelriktade resor, 1 000 kpl • st.	138	222	329	367	383
Korvaukset • Ersättningar, 1 000 euro ²	8 828	12 361	14 420	15 623	15 936
henkilöä kohti • per person, euro ²	15,9	22,0	24,5	26,2	26,4
matkaa kohti • per resa, euro ²	63,9	55,8	43,8	42,6	41,6

¹ Vuoden lopun väestö Kansaneläkelaitoksen väestötietokannasta. • Befolkningen vid årets slut från Folkpensionsanstaltens befolkningsdatabas.

² Vuoden 2012 rahana. • Enligt kursen 2012.

Lähde: Kansaneläkelaitos.

Källa: Folkpensionsanstalten.

Peruskorvattujen ja erityiskorvattujen lääkkeiden saajat ja korvaukset 2005–2012

Personer som fått grundrespektive specialersättning för läkemedel, samt utbetalat ersättningsbelopp
Recipients of basic and of special reimbursement for medicine, and the total amounts received

	2005	2009	2010	2011	2012
Peruskorvatut lääkkeet • Grundersatta läkemedel					
Korvauksien saajat • Mottagare av ersättning	328 643	390 011	394 084	400 401	404 384
Osuus väestöstä, % • Andel av befolkningen, %	58,6	66,9	67,0	67,3	67,0
Korvaukset • Ersättningar, 1 000 euro	42 825	44 933	41 445	39 240	38 361
Erytyiskorvatut lääkkeet • Specialersatta läkemedel					
Korvauksien saajat • Mottagare av ersättning	91 219	95 413	96 846	98 635	99 840
Osuus väestöstä, % • Andel av befolkningen, %	16,3	16,4	16,5	16,6	16,5
Korvaukset yhteensä • Ersättningar totalt, 1 000 euro	56 748	63 437	63 774	70 780	75 668
Lisäkorvaukset ¹ yhteensä					
• Tilläggsersättningar ¹ sammanlagt, 1 000 euro	13 328	15 772	14 710	13 189	10 987

¹ Lisäkorvaukset suurista lääkekustannuksista • Tilläggsersättningar för höga läkemedelskostnader.

Huom. Peruskorvattujen lääkkeiden osuus oli 2005 50% lääkkeen hinnasta ja vuodesta 2006 42%. Erikoiskorvattujen lääkkeiden osuus oli 2005 100 tai 75% ja vuodesta 2006 100 tai 72%.

Anm. Grundersättningen för läkemedel var 50 % av läkemedlets pris år 2005, och 42 % fr.o.m. 2006. Specialersättningen för läkemedel var 100 % eller 75 % av läkemedlets pris år 2005, och 100 % eller 72 % fr.o.m. 2006.

Lähde: Kansaneläkelaitos, sairaskorvaustilastot.

Källa: Folkpensionsanstalten, sjukförsäkringsstatistiken.

Erytyiskorvattaviin lääkkeisiin oikeutetut 2012

Personer berättigade till specialersättning för läkemedel
Persons entitled to special reimbursements for medicine

	Ikä, vuotta • Ålder, år					Yhteensä • Totalt
	0–14	15–24	25–39	40–64	65–	
Erytyiskorvattaviin lääkkeisiin oikeutettuja						
• Berättigade till specialersättning för läkemedel	2 222	3 638	11 510	42 329	51 304	111 003
siitä • därav						
Diabetes	300	596	1 376	8 735	10 376	21 383
Psykoosi • Psykos	16	484	2 359	5 280	2 652	10 791
Sydämen vajaatoiminta • Hjärtinsufficiens	36	45	92	493	1 766	2 432
Nivelreuma • Reumatoid atrit	100	249	1 162	3 460	3 099	8 070
Astma	1 301	1 130	2 844	7 734	7 059	20 068
Verenpainetauti • Hypertoni (kroniskt högt blodtryck)	12	32	467	12 004	21 439	33 954
Sepelvaltimotauti • Kranskärlssjukdom	–	–	26	2 389	10 101	12 517
Osuus % väestöstä • %-andel av befolkningen	2,7	4,6	7,4	22,0	53,8	18,4
siitä • därav						
Diabetes	0,4	0,8	0,9	4,5	10,9	3,5
Psykoosi • Psykos	0,0	0,6	1,5	2,7	2,8	1,8
Sydämen vajaatoiminta • Hjärtinsufficiens	0,0	0,1	0,1	0,3	1,9	0,4
Nivelreuma • Reumatoid atrit	0,1	0,3	0,7	1,8	3,2	1,3
Astma	1,6	1,4	1,8	4,0	7,4	3,3
Verenpainetauti • Hypertoni (kroniskt högt blodtryck)	0,0	0,0	0,3	6,2	22,5	5,6
Sepelvaltimotauti • Kranskärlssjukdom	–	–	–	1,2	10,6	2,1

Lähde: Kansaneläkelaitos, Kelasto-raportit.

Källa: Folkpensionsanstalten, Kelasto-raporterna.

5.12

Erityiskorvattaviin lääkkeisiin oikeutettuja 31.12.2000–2012

Antal invånare berättigade till specialersättning för läkemedel

Number of residents entitled to special reimbursement for medicine

	2000	2005	2010	2011	2012
Helsinki • Helsingfors	95 981	102 500	108 056	109 857	111 003
%:a koko väestöstä • I % av hela befolkningen	17,3	18,3	18,4	18,5	18,4
Koko maa • Hela landet	1 093 871	1 201 495	1 268 477	1 285 036	1 293 875
%:a koko väestöstä • I % av hela befolkningen	21,1	22,9	23,6	23,8	23,8

Lähde: Kansaneläkelaitos, Kelasto-raportit.

Källa: Folkpensionsanstalten, Kelasto-raporterna.

5.13

Vakioitu kansantauti-indeksi Helsingin seudulla 2012

Standardiserat folksjukdomindex

Standardised index for diseases of public health importance

	Kansantauti-indeksi (koko maa = 100) • Folksjukdomsindex (hela landet = 100)							
	Yhteensä • Totalt	siitä • därav Diabetes	Psykoosit • Psykososer	Sydämen vajaatoim. • Hjärtinsuffic.	Nivelreuma • Ledgångs reumatism	Astma	Verenpai- netauti • Hypertoni	Sepelvaltimo- tauti • Koron- kärllssjukdom
Helsinki • Helsingfors	79,5	81,6	100,5	68,9	77,7	79,4	73,2	75,4
Espoo • Esbo	75,2	78,8	74,1	64,8	79,6	76,5	72,6	79,9
Vantaa • Vanda	90,8	103,6	85,1	84,9	88,9	89,5	98,7	85,1
Kauniainen • Grankulla	62,0	63,4	58,7	52,9	69,0	74,1	53,0	63,1
Hyvinkää • Hyvinge	98,1	100,0	92,5	90,1	82,3	118,6	92,8	110,5
Järvenpää • Träskanda	95,2	97,9	92,8	103,4	84,1	104,7	94,9	88,8
Kerava • Kervo	92,8	95,8	96,3	81,7	90,3	93,8	101,1	90,5
Kirkkonummi • Kyrkslätt	84,1	96,9	73,7	78,6	85,5	85,0	84,2	84,7
Mäntsälä	97,2	96,9	73,1	117,0	91,3	105,1	103,9	93,4
Nurmijärvi	92,8	99,2	72,8	95,9	82,9	108,1	99,4	91,4
Pornainen • Borgnäs	88,0	104,5	66,9	41,7	100,8	104,8	107,7	89,3
Sipoo • Sibbo	78,6	88,3	58,3	65,4	89,3	89,3	79,5	79,9
Tuusula • Tusby	94,3	109,8	72,9	96,8	89,5	102,4	93,8	95,0
Vihti • Vichtis	87,9	95,6	61,5	77,6	108,4	94,1	90,1	87,9

Lähde: Kansaneläkelaitos, Kelasto-raportit.

Källa: Folkpensionsanstalten, Kelasto-raporterna.

Sairausvakuutuslain mukaiset sairaus- ja vanhempainpäivärahojen saajat ja maksetut päivärahat 2009–2012

Mottagare av i sjukförsäkringslagen avsedd sjukdagpenning resp. föräldradagpenning
Recipients of sickness allowance or/and parental allowance

	2009	2010	2011	2012
Sairauspäiväraha • Sjukdagpenning				
Saajat • Mottagare	31 219	29 782	30 540	29 692
Korvatut päivät/saaja • Ersatta dagar per mottagare	45	47	47	46
Euroa/päivä • Euro per dag	53,78	55,78	56,77	57,36
Vanhempainpäiväraha • Föräldradagpenning				
Saajat • Mottagare	15 706	16 487	16 707	17 238
Äitiysraha • Moderskapspenning	7 686	7 868	7 827	7 957
Isyysrahat yhteensä • Faderskapspenning	5 067	5 625	5 812	6 209
Vanhempainraha • Föräldrapenning	10 044	10 485	10 950	11 273
Korvatut päivät • Ersatta dagar				
Yhteensä • Totalt	1 689 663	1 735 833	1 762 417	1 789 942
Äitiysraha • Moderskapspenning	655 152	664 749	662 647	675 412
Isyysrahat yhteensä • Faderskapspenning	81 137	93 060	111 311	121 131
Vanhempainraha • Föräldrapenning	952 058	977 178	987 588	992 126
Euroa/päivä • Euro per dag				
Yhteensä • Totalt	63,54	66,69	68,17	70,49
Äitiysraha • Moderskapspenning	68,25	71,36	71,96	74,84
Isyysrahat yhteensä • Faderskapspenning	79,85	83,74	86,79	89,01
Vanhempainraha • Föräldrapenning	58,92	61,90	63,53	65,26

Lähde: Kansaneläkelaitos, Kelasto-raportit.

Källa: Folkpensionsanstalten, Kelasto-raporterna.

Vakioitu sarastavuusindeksi Helsingin seudulla 2012 (koko maa = 100)

Standardiserat sjuklighetsindex (hela landet = 100)

Standardised morbidity index (Finland=100)

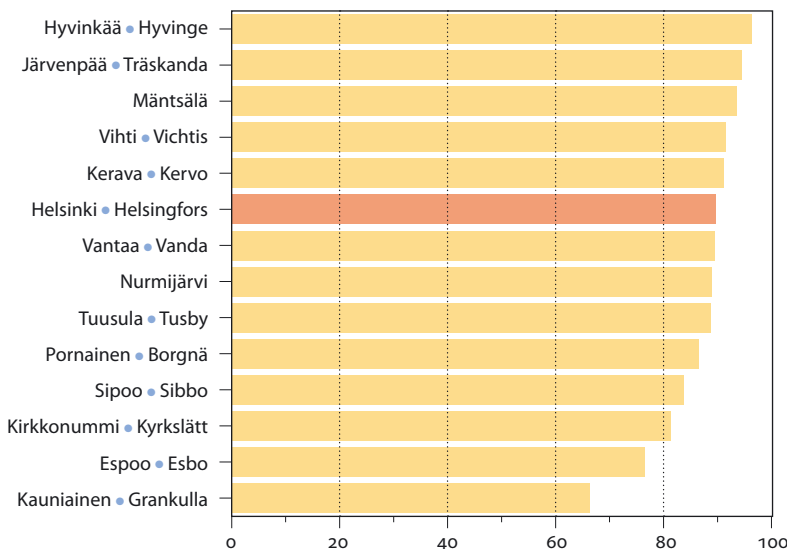

Lähde: Kansaneläkelaitos, Kelasto-raportit.

Källa: Folkpensionsanstalten, Kelasto-raporterna.

5.15

Työkyvyttömyyseläkkeensaajat sairauspäryhmän mukaan

31.12.2012

Invaliditetspensionstagarna efter sjukdomshuvudgrupp

National disability pensions by main group of disease

	Helsinki • Helsingfors Kaikki työkyvyttömyyseläkkeet • Samtliga invaliditetspensioner			Koko maa • Hela landet Kaikki työkyvyttömyyseläkkeet • Samtliga invaliditetspensioner		
	Luku • Antal	%		Luku • Antal	%	
Sairauspäryhmät yhteensä • Sjukdomshuvudgrupper totalt	20 033	100		250 703	100	
I Tartunta- ja loistaudit • Infektions- sjukdomar och parasitära sjukdomar	103	0,5		769	0,3	
II Kasvaimet • Tumörer	474	2,4		5 790	2,3	
IV Umpieritys-, ravitsemus- ja aineenvaihduntasairaudet • Endokrina sjukdomar-, nutritions- och ämnesom- sättningsjukdomar	285	1,4		3 987	1,6	
V Mielenterveyden ja käyttäytymisen häiriöt • Rubbn. i psyke o. beteende	11 245	56,1		115 664	46,1	
VI Hermoston sairaudet • Nervsystemets sjukdomar	1 667	8,3		20 849	8,3	
VII Silmän ja sen apuelinten sairaudet • Sjukdomar i ögon och synorgan	304	1,5		2 704	1,1	
IX Verenkiertoelinten sairaudet • Cirkulationsorganens sjukdomar	1 017	5,1		14 753	5,9	
X Hengityselinten sairaudet • Andningsorganens sjukdomar	225	1,1		3 552	1,4	
XI Ruoansulatuselinten sairaudet • Matsmältningsorganens sjukdomar	104	0,5		1 575	0,6	
XIII Tuki- ja liikuntaelinten sekä sidekudoksen sairaudet • Sjukdomar i musuloskeletala systemet, bindväven	2 930	14,6		59 846	23,9	
XVII Synnynnäiset epämuodostumat, epämuotoisuudet ja kromosomipoikkeavuudet • Medfödda missbild- ningar, missformningar och kromosomavvikelser	388	1,9		5 034	2,0	
XIX Vammat, myrkytykset ja eräät muut ulkoisten syiden seuraukset • Skador, förgiftningar och övriga följder av yttre påverkan	980	4,9		11 937	4,8	
Muut • Övriga	311	1,6		4 243	1,7	

Lähde: Kansaneläkelaitoksen ja Eläketurvakeskuksen yhteistilasto.

Källa: Folkpensionsanstaltens och Pensionsskyddscentralens gemensamma statistik.

Kuolleet kuolemansyy¹ (54-luokkainen) mukaan 2011

Avlidna enligt dödsorsak¹ (54 klasser)
Deceased by cause of death (54-class)

	Kuolleet • Döda		10 000 as. kohti • Per 10 000 inv.	
	Yhteensä • Totalt	Miehiä, % • Män, %	Yhteensä • Totalt Helsinki • Helsingfors	Koko maa • Hela landet
Yhteensä • Totalt	4 978	46,2	83,6	93,6
Tartunta- ja loistauteja				
• Infektionssjukdomar och parasitära sjukdomar	44	45,5	0,7	0,8
Kasvaimet • Tumörer	1 239	47,9	20,8	22,0
Umpieritys-, ravitsemus- ja aineenvaihduntasairaudet				
• Sjukdomar i inre sekretion, näring och ämnesomsättning	57	57,9	1,0	1,1
Dementia, Alzheimerin tauti • Dementi, Alzheimers sjukdom	691	25,3	11,6	11,5
Muut hermoston ja aistimien taudit				
• Övriga sjukdomar i nervsystem och sinnen	137	45,3	2,3	2,4
Verenkiertoelinten sairaudet • Sjukdomar i blodcirkulationen	1 741	44,9	29,2	37,3
Hengityselinten sairaudet • Sjukdomar i andningsorganen	197	55,8	3,3	3,8
Ruuansulatuselinten sairaudet poislukien alkoholiperäiset				
• Sjukdomar i matsmältningsorganen utom alkoholrelaterade	110	43,6	1,8	2,4
Virtsä- ja sukupuolielinten sairaudet • Sjukdomar i urogenitalorganen	29	37,9	0,5	0,8
Synnyttäiset epämuodostumat, kromosomipoikkeavuudet				
• Medfödda vanställningar, kromosomavvikelser	17	52,9	0,3	0,3
Muut sairaudet • Övriga sjukdomar	60	45,0	1,0	1,0
Tuntemattomat ja epätäydellisesti määritetyt kuolemansyyt				
• Okänd eller ofullständigt fastställd dödsorsak	30	36,7	0,5	0,2
Alkoholiperäiset taudit ja tapaturmainen alkoholimyrkytys				
• Alkoholrelaterade sjukdomar eller alkoholförgifningar	268	67,9	4,5	3,5
Tapaturmat ja väkivalta • Olyckor och våld	334	67,7	5,6	6,4
Ei kuulintodistusta • Ingen dödsattest	24	58,3	0,4	0,2

¹ ICD-10 kuolinsyyluokitus. • Klassificering ICD-10 av dödsorsak.

Lähde: Tilastokeskus.

Källa: Statistikcentralen.

Kaikkien palkansaajien työtaturmat Helsingissä toimialoitain 2010–2011

Samtliga löntagares olycksfall i arbetet i Helsingfors näringsgrensvis
Accidents at work among all wage earners in Helsinki, by industry

Vähintään 4 päivän työkyvyttömyyteen johtaneet työtaturmat.

• Olycksfall i arbetet som lett till åtminstone 4 dagars oförmögenhet till arbete.

	2010	2011
Toimialat (TOL 2008) yhteensä • Näringsgren (NI 2008) totalt	5 856	5 613
A Maa-, metsä- ja kalatalous • Jordbruk, skogsbruk och fiske	6	5
B Kaivostoiminta ja louhinta • Gruvdrift och utvinning av mineral	12	2
C Teollisuus • Tillverkning	354	384
D Sähkö-, kaasu- ja lämpöhuolto, jäähdytysliiketoiminta • Försörjning av el, gas, värme och kyla	7	2
E Vesihuolto, viemäri- ja jätevesihuolto ja muu ympäristön puhtaanapito • Vattenförsörjning, avloppsrening, avfallshantering och sanering	24	21
F Rakentaminen • Byggsverksamhet	891	830
G Tukku- ja vähittäiskauppa; moottoriajoneuvojen ja -pyörien korjaus • Parti- och detaljhandel; reparation av motorfordon och -cyklar	655	631
H Kuljetus ja varastointi • Transport och magasinering	844	758
I Majoitus- ja ravitsemistoiminta • Hotell- och restaurangverksamhet	326	354
J Informaatio ja viestintä • Informations- och kommunikationsverksamhet	72	51
K Rahoitus- ja vakuutustoiminta • Finansiell- och försäkringsverksamhet	39	26
L Kiinteistöalan toiminta • Fastighetsverksamhet	67	68
M Ammatillinen, tieteellinen ja tekninen toiminta • Verksamhet inom juridik, ekonomi, vetenskap och teknik	99	121
N Hallinto- ja tukipalvelutoiminta • Uthyrning, fastighetsservice, resetjänster och andra stödtjänster	780	707
O Julkinen hallinto ja maanpuolustus; pakollinen sosiaalivakuutus • Offentlig förvaltning och försvar; obligatorisk socialförsäkring	1 107	1 095
P Koulutus • Utbildning	98	115
Q Terveys- ja sosiaalipalvelut • Vård och omsorg; sociala tjänster	265	267
R Taiteet, viihde ja virkistys • Kultur, nöje och fritid	100	99
S Muu palvelutoiminta • Annan serviceverksamhet	74	63
T Kotitalouksien toiminta työnantajina; kotitalouksien eriyttämätöm toiminta • Hushåll som arbetsgivare; näringsverksamhet inom hushåll	7	6
U Kansainvälisten organisaatioiden ja toimielinten toiminta • Verksamhet vid internationella organisationer; utländska ambassader o. d.	13	3
X Toimiala tuntematon • Näringsgrenen okänd	–	–

Lähde: Tilastokeskus.

Källa: Statistikcentralen.

	1995	2000	2005	2010	2011	2012
Vähittäismyynti • Utminuterig, 1 000 l	37 524	42 242	48 758	51 762	53 350	50 436
Viinaa • Brännvin	1 186	1 303	1 615	1 342	1 295	1 239
Muita väkeviä juomia						
• Övriga starka drycker	707	823	984	905	880	824
Väkeviä viinejä • Starkvin	831	547	565	430	348	406
Mietoja viinejä • Lättvin	8 384	11 860	8 309	9 056	9 307	9 139
Siideriä • Cider	2 032	4 418	4 806	4 639	4 510	3 888
Long drink -juomia • Long drink	707	1 536	1 887	3 014	3 137	2 919
Mallasjuomia • Maltdrycker	25 709	26 239	30 592	32 376	33 873	32 021
Kulutuksen arvo ¹						
• Konsumtionens värde ¹ , milj.euro	203,4	235,0	252,0	297,8	310,9	317,6
Myynti anniskeluun ja erityismyynti						
• Försäljning till utskänkning och specialförsäljning, 1 000 l	34 771	33 811	30 633	25 869	26 502	25 839
Viinaa • Brännvin	440	412	396	346	351	321
Muita väkeviä juomia						
• Övriga starka drycker	413	348	326	321	341	322
Väkeviä viinejä • Starkvin	111	37	32	24	23	23
Mietoja viinejä • Lättvin	3 536	5 127	1 774	2 327	2 596	2 602
Siideriä • cider	1 826	3 546	2 989	2 499	2 496	2 258
Long drink -juomia • Long drink	1 176	987	1 424	1 991	2 013	1 889
Mallasjuomia • Maltdrycker	29 093	26 900	23 692	18 361	18 683	18 424
Kulutuksen arvo ¹						
• Konsumtionens värde ¹ , milj.euro	144,6	345,0	349,2	382,3	403,9	418,2
Kokonaismyynti • Totalförsäljning, 1 000 l	72 295	76 053	79 391	77 631	79 852	76 275
%:a koko maan myynnistä						
• l % av försäljningen i hela landet	14,4	14,2	13,2	12,3	12,3	12,6
Abs. alkoholiksi muunnettuna						
• Omräknat i ren alkohol, 1 000 l	4 944	5 172	5 577	5 475	5 577	5 373
%:a koko maan myynnistä						
• l % av försäljningen i hela landet	14,5	14,2	13,0	12,5	12,6	12,8
Kokonaiskulutuksen arvo¹						
• Totalkonsumtionens värde ¹ , milj.euro	348,0	580,0	601,2	680,0	714,8	735,8
Koko maan kulutuksen arvo						
• Värdet av hela landets konsumtion, milj. euro	3 045,0	3 506,0	3 771,9	4 399,7	4 529,8	4 603,3

¹ Helsingin osalta vuoteen 1998 asti myynnin arvo ja vuodesta 1999 lähtien kulutuksen arvo. • Fram till 1998 försäljningens värde och fr.o.m. 1999 konsumtionens värde.
Lähde: Terveiden ja hyvinvoinnin laitos.
Källa: Institutet för hälsa och välfärd.

Terveyskeskuksen järjestämiä palveluita käyttäneet helsinkiläiset, osuus (%) väestöstä 2000–2012

Andel helsingforsbor som anlitat service föranstaltad av Helsingfors stads hälsovårdscentral

Proportion of Helsinki residents having frequented the services provided by Helsinki City Health Centre

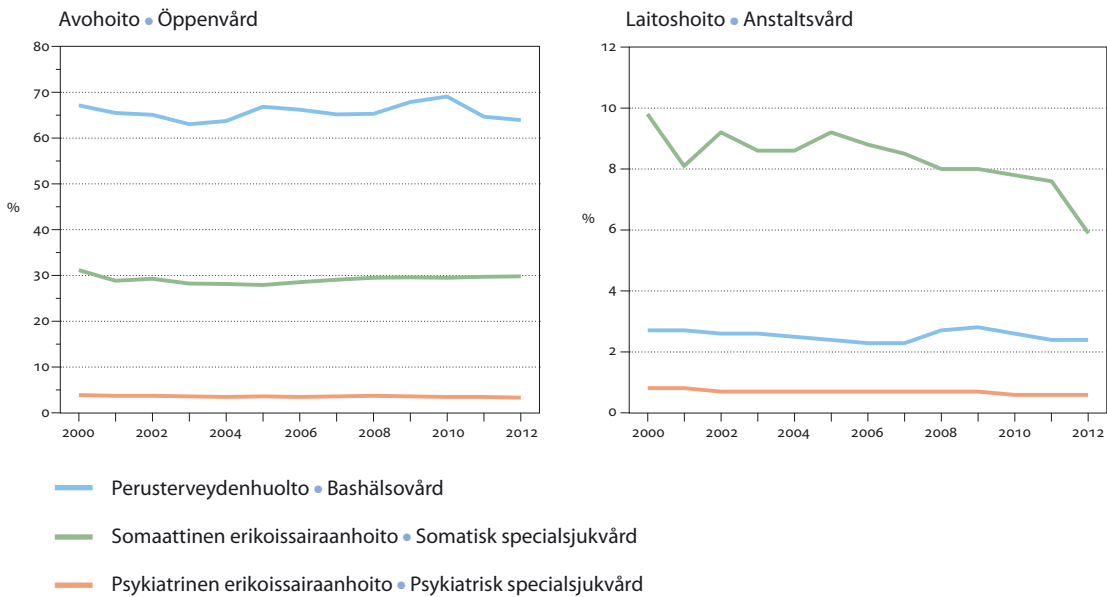

Lähde: Sosiaali- ja terveystieteiden tutkimuskeskus.
Källa: Social- och hälsovårdsverket.

Yksityislääkärissä käyneet helsinkiläiset, osuus vastaavan ikäisestä väestöstä 2012

Andel helsingforsbor av olika åldrar som besökt privat läkare

Proportion of Helsinki residents of various ages having seen private doctors

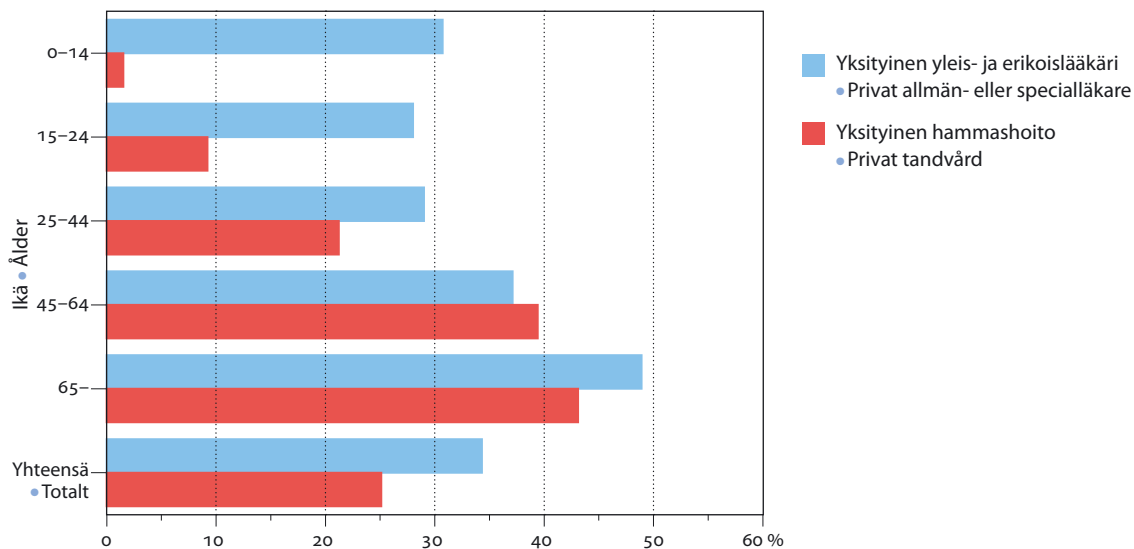

Lähde: Kansaneläkelaitos.
Källa: Folkpensionsanstalten.

Sosiaalinen hyvinvointi

Social välfärd

Social welfare

Kuvio- ja taulukkuuettelo

Figur- och tabellförteckning

List of diagrams and tables

	Lastensuojelun asiakkaina olleet lapset ja nuoret, osuus % 0–17-vuotiaista 31.12.1980–2012.....	150
	Barn och unga som varit klienter hos barnskyddet, % av 0–17-åringarna Child welfare clients (children and adolescents), % of 0–17 year old	
	Toimeentulotukea saaneiden henkilöiden osuus väestöstä 1970–2012	152
	Andelen utkomststödstagare bland befolkningen The proportion of social assistance recipients among the population	
6.1	Päivähoidossa olevat lapset 31.12.1995–2012	144
	Barn i dagvård Children in daycare	
6.2	Lastenhoidon tukea saaneet lapset ja perheet 1995–2012	145
	Barn och familjer som fått barnvårdsstöd Children and families receiving child day care subsidies	
6.3	Kunnallisessa päivähoidossa olevat lapset asuinsuurpiirin mukaan 31.12.1995–2012	145
	Barn som fick kommunal dagvård, enligt bostadsdistrikt Children in municipal day care	
6.4	Leikkitoiminta 1995–2012	146
	Lekverksamhet Playgrounds for children	
6.5	Lastensuojelu 1995–2012	146
	Barnskydd Child welfare	
6.6	Perheneuvola 1995–2012	147
	Familjerådgivningsbyrå Family counselling clinics	
6.7	Lapsiperheiden kotipalvelu ja varhainen tuki 1995–2012	147
	Hemservice för barnfamiljer och tidigt stöd Domestic care and early support for families with children	
6.8	Lapsen huolto ja elatus 1995–2012	148
	Underhåll och vårdnad av barn Child maintenance and custody	

6.9	Kelan lapsiperhe-etuudet 1995–2012	148
	FPA-förmåner till barnfamiljer Benefits for families with children	
6.10	Vammaisten palvelut ja taloudellinen tuki sekä sosiaalihuoltolain mukaiset kuljetuspalvelut 1995–2012	149
	Handikappservice och ekonomiskt stöd samt färdtjänst enligt socialvårdslagen Services and economic support for the disabled people and transport services	
6.11	Kehitysvammaisten erityishuolto 1995–2012	149
	Specialomsorger om utvecklingsstörda Welfare for people with intellectual disabilities	
6.12	Vammaisetuudet 31.12.2005–2012	150
	Handikappförmåner Benefits for disabled people	
6.13	Päihdehuolto 1995–2012	151
	Missbrukarvården Care and services for substance abusers	
6.14	Toimeentulotuki 1995–2012	152
	Utkomstöd Social assistance	
6.15	Toimeentulotuki 2012	153
	Utkomstöd Social assistance	
6.16	Yleistä asumistukea saavat ruokakunnat 1995–2012	154
	Hushåll med allmänt bostadsbidrag Households receiving general housing allowance	
6.17	Eläkkeensaajan asumistuen saajat 2000–2012	154
	Mottagare av bostadsbidrag för pensionstagare Recipients of housing allowance for pensioners	
6.18	Yleinen ja eläkkeensaajan asumistuki: Helsinki 2000–2012 ja koko maa 2012	155
	Allmänt och pensionstagares bostadsbidrag: Helsingfors och hela landet Housing subsidies: Helsinki and the whole of Finland	
6.19	Tuetut asumispalvelut 1995–2012	155
	Stödd boendeservices Assisted accommodation services	
6.20	Omaishoidon tuen asiakkaat 31.12. 2000–2012	156
	Stöd för närståendevård Support for informal care	
6.21	Ikäntyneiden palvelu- ja virkistyskeskustoiminta sekä päivätoiminta 1995–2012	156
	Verksamheten vid service- och rekreatiöncentralerna för äldre samt dagverksamheten Activities at service and recreation centres for the elderly, and daytime activities	
6.22	Ikäntyneiden laitoshoido ja asumispalvelut 1995–2012	157
	Institutionsvård och boendeservice för äldre Institutional care and housing services for older people	
6.23	Eläkkeensaajat Helsingissä 31.12.2000–2012	158
	Pensionstagare i Helsingfors Recipients of pensions in Helsinki	

6.24	Eläkkeensaajat 31.12.2012: Helsingin seutu, Tampere, Turku, Oulu ja koko maa	159
	Pensionstagare: Helsingforsregionen, Tammerfors, Åbo, Uleåborg och hela landet Pensioners in the Helsinki Region, Tampere, Turku, Oulu and Finland	
6.25	Vertailutietoja sosiaalipalveluista Helsingistä, Espoosta, Vantaalta ja koko maassa 2012	160
	Uppgifter om socialservice i Helsingfors, Esbo, Vanda och hela landet Social services in Helsinki, adjacent cities and the whole country	

Käsitteet ja määritelmät

Lasten päivähoidolla tarkoitetaan päivähoitolain mukaista päiväkotitoimintaa, perhepäivähoitoa ja leikkitoimintaa. **Päiväkodit** voidaan jakaa kunnallisiin ja yksityisiin päiväkoteihin. Kunta voi hankkia yksityisistä päiväkodeista paikkoja ostopalveluna. Perhepäivähoito on yksityiskodissa tai muissa perheenomaisissa olosuhteissa annettavaa päivähoitoa. **Ohjattu perhepäivähoito** on kunnan ylläpitämä perhepäivähoitoa. **Valvotulla perhepäivähoidolla** tarkoitetaan yksityisen järjestämää, kunnan valvomaa perhepäivähoitoa. Leikkipuistotoiminta on sisällä tai ulkona tapahtuva lasten leikin ja toiminnan ohjaus ja valvonta tätä tarkoitusta varten varatussa paikassa tai alueella.

Lastenhoidon tuilla tarkoitetaan taloudellista tukea lasten hoidon järjestämiseksi. Tukimuotoja ovat kotihoidon tuki, yksityisen hoidon tuki ja osittainen hoitoraha. Tuki on vaihtoehto kunnan järjestämälle päivähoitolle. **Kotihoidon tukea** maksetaan, jos perheessä on alle 3-vuotias lapsi, joka ei ole kunnallisessa päivähoitossa. Tukea maksetaan myös muista perheen alle kouluikäisistä lapsista, jotka hoidetaan samalla tavalla. **Yksityisen hoidon tukea** maksetaan alle kouluikäisen lapsen hoidon järjestämiseksi vanhempien osoittamalle päivähoiton tuottajalle. **Helsinki-lisä** on lastenhoidon tukiin liitetty kuntakohtainen lisä.

Lastensuojelu pohjautuu vuonna 1.1.2008 voimaantulleeseen, uudistettuun lastensuojelulakiin. **Lastensuojelun avohuollolla** tarkoitetaan ehkäiseviä, tukuvia ja ohjaavia lastensuojelun tai muun avohuollon tukitoimia. **Sijoitetuilla lapsilla** tarkoitetaan avohuollon tukitoimena sijoitettuja, huostaan otettuja ja kiireellisesti sijoitettuja lapsia. Lapsi on **otettava** sosiaalihuollosta vastaavan toimielimen **huostaan** ja järjestettävä hänelle sijaishuolto, jos puutteet lapsen huolenpidossa tai muut kasvuolosuhteet uhkaavat vakavasti vaarantaa lapsen terveyttä tai kehitystä tai lapsi vaarantaa vakavasti terveyttään tai kehitystään käyttämällä päihteitä, tekemällä muun kuin vähäisenä pidettävän rikollisen teon tai muulla niihin rinnastettavalla käyttäytymisellään. Jos lapsi on välittömässä vaarassa tai muutoin **kiireellisen sijoituksen** ja sijaishuollon tarpeessa, hänet voidaan sijoittaa kiireellisesti perhehoitoon tai laitoshuoltoon taikka järjestää muulla tavoin hänen tarvitsemansa hoito ja huolto.

Laitoshuolto sisältää hoidon **lastensuojelulaitoksissa** eli esimerkiksi lastenkodeissa, nuorisokodeissa ja koulukodeissa. Lisäksi lastensuojelulaitoksina pidetään muita näihin rinnastettavia yksiköitä, esimerkiksi vastaanottokoteja. **Perhehoidolla** tarkoitetaan lapsen hoidon, kasvatuksen ja muun ympärivuorokautisen huolenpidon järjestäminen hänen kotinsa ulkopuolella yksityiskodissa eli sijaisperheessä. **Ammatillista perhehoitoa** tarjoaa yksityisten sosiaalipalvelujen valvonnasta annetun lain mukaisesti luvan saanut perhekoti, jossa sijoitettujen lasten kanssa yhteisessä kodissa asuu pääsääntöisesti kaksi hoidosta ja kasvatuksesta vastaavaa henkilöä, joista toisella on sosiaali-, kasvatus- ja/tai terveydenhuollon koulutus. Sisältää myös omien laitosten yhteydessä olevissa ammatillisissa perhekodeissa olevat lapset.

Perheneuvola palvelee helsinkiläisiä 0–17-vuotiaita lapsia ja nuoria perheineen. Perheneuvolassa saa apua lapsen tai nuoren kehitykseen ja kasvatukseen liittyvissä kysymyksissä, pulmallisissa perhetilanteissa sekä lasta tai perhettä kohdanneissa kriiseissä.

Lapsiperheiden kotipalvelu ja varhainen tuki – lapsiperheiden varhainen tuki on toimintaa, jolla pyritään tunnistamaan, ehkäisemään ja helpottamaan lasten, nuorten ja perheiden pulmia mahdollisimman varhain. Varhaisen tuen palvelut ovat harkinnanvaraisia ja perhekohtaisia. Tarkoituksena on tukea ja ohjata perhettä selviytymään omatoimisesti arjessa.

Lapsen **huollosta ja tapaamisoikeudesta** voidaan tehdä sopimus perheoikeudellisten asioiden yksikössä lastenvalvojan luona tai jättää asia käräjäoikeuden päättäväksi. Lapsen elatuksesta sovitaan vanhempien eron yhteydessä. **Elatussopimuksen** vahvistaa lastenvalvoja. **Elatustuella** turvataan lapsen elatus, jos lapsi ei saa elatusapua elatusvelvolliselta vanhemmalta. Elatustuen maksaminen siirtyi 1.4.2009 kunnilta Kansaneläkelaitokselle.

Lapsilisää maksetaan alle 17-vuotiaan lapsen elatusta varten. **Äitiysavustus** on kertasuorituksena, joko rahana tai lapsenhoitotarvikkeita sisältävänä pakkauksena (äitiyspakkaus), maksettava tuki lapsen syntymän tai ottolapseksi ottamisen aiheuttamien kustannusten korvaamiseksi.

Vammaispalvelulain mukaisia palveluja ja tukitoimia järjestetään, jos vammaisen henkilö ei saa riittäviä ja hänelle sopivia palveluja muun lain nojalla. Näitä palveluja ovat kuljetuspalvelut, palveluasuminen, asunnon muutostyöt ja asuntoon kuuluvat välineet ja laitteet, päivätoiminta ja henkilökohtainen apu. **Kuljetuspalveluja** voidaan järjestää vammaispalvelulain tai sosiaalihuoltolain nojalla.

Kehitysvammaisten palvelut määritellään laissa **kehitysvammaisten erityishuollost**. Henkilö, jonka kehitys tai henkinen toiminta on estynyt tai häiriintynyt synnynäisen tai kehitysiässä saadun sairauden, vian tai vamman vuoksi, voi hakea kehitysvammaisille tarkoitettuja palveluja.

Lapsen vammaistuki, aikuisen vammaistuki, eläkkeensaajan hoitotuki ja ruokavaliokorvaus ovat Kelan vammaisille maksamia korvauksia.

Päihdehuollon erityispalvelut muodostuvat polikliinisestä toiminnasta, korvaushoidosta, laitospalvelusta ja asumispalveluista. **Polikliininen päihdehuolto** pitää sisällään A-klinikat, nuorisoasemat ja Munkkisaaren kuntoutuskeskuksen toiminnan. Päihdehuollossa tuki- ja hoitokodit ovat **palveluasumista**, johon kuuluu palveluntuottajan järjestämän vakituisen asunnon lisäksi jokapäiväiseen selviytymiseen liittyviä sosiaalipalveluja. **Päihdehuollon laitospalvelu** pitää sisällään katkaisunhoidon ja kuntoutuksen paikat.

Toimeentulotuki on sosiaalihuoltoon kuuluva viimesijainen sosiaaliavustus, johon on oikeutettu toimeentulotukilain mukaan henkilö, joka on tuen tarpeessa eikä voi saada tarpeen mukaista toimeentuloa ansiotyöllään tai yrittäjätoiminnallaan, muista tuloistaan tai varoistaan, häneen nähden elatusvelvollisen henkilön huolenpidolla tai muulla tavalla. Tuki on kotitalouskohtainen. Yli 18-vuotiaat perheenjäsenet lasketaan omaksi kotitaloudeksi.

Kelan asumistukien tarkoituksena on vähentää pienituloisten asumismenoja. **Yleinen asumistuki** myönnetään ruokakunnalle. **Eläkkeensaajan asumistuki** on henkilökohtainen etuus.

Tuetut asumispalvelut sisältävät yksinäisten asunnottomien, asunnottomien lapsettomien pariskuntien, mielenterveyskuntoutujien sekä alle 65-vuotiaiden asumispalvelut.

Omaishoidon tuella tarkoitetaan omaishoidon tuesta annetun lain mukaan vanhuksen, vammaisen tai sairaan henkilön kotona tapahtuvan hoidon tai muun huolenpidon turvaamiseksi annettavaa hoitopalkkiota ja palveluja, jotka määritellään hoidettavan hoito- ja palvelusuunnitelmassa.

Palvelu- ja virkistyskeskustoiminta on tarkoitettu eläkkeellä olevalle tai työtömälle henkilölle, joka kaippaa virkistäytymistä, yhteistoimintaa ja ennaltaehkäisevää kuntoutustoimintaa. Palvelumuotoja ovat mm. opintopiirit, vertaisryhmät, ohjatut liikuntaryhmät, retket ja vapaaehtoistoiminta.

Vanhuspalvelun päivätoiminta on kotona asuville, ensisijaisesti muistihäiriöisille ja/tai omaishoidossa oleville ikäihmisille tarkoitettu palvelu.

Palveluasumisessa asukas asuu ryhmäkodissa tai yksittäisessä asunnossa palvelutalossa ja saa päivittäistä tukea ja ympärivuorokautista hoivaa, apua ja palveluja. Asukkaalla on vuokrasopimus ja hän maksaa itse vuokran, ateriat, perusmaksun ja muut elämiseen liittyvät kustannukset sekä palvelumaksun. Tähän asumismuotoon sisältyy aina yövalvonta. Palveluasumisesta muodostettiin 1.1.2006 yksiportainen ympärivuorokautista palvelua ja hoitoa tarjoava palvelumuoto yhdistämällä tavallinen palveluasuminen ja tehostettu palveluasuminen.

Laitoshoido vanhainkodeissa on tarkoitettu henkilöille, jotka eivät selviydy kotiin annettujen palvelujen turvin tavanomaisessa asunnossa ja tarvitsevat jatkuvasti ympärivuorokautista hoitoa ja huolenpitoa. Laitoshoido voidaan järjestää lyhytaikaisena tai pitkäaikaisena.

Omaa eläkettä saavia ovat vanhuus-, työkyvyttömyys-, työttömyys-, osa-aikatai maatalouden erityiseläkettä saavat. **Kaikki eläkkeensaajat** sisältävät omaa eläkettä saavien lisäksi myös perhe-eläkettä saavat.

Begrepp och definitioner

Med **barndagvård** avses enligt lagen om barndagvård daghemsverksamhet, familjedagvård samt lekverksamhet. **Daghemmen** kan vara kommunala eller privata. Kommuner kan genom köpavtal skaffa dagvård i privata daghem. Med **familjedagvård** avses dagvård i privata hem eller i andra jämförbara förhållanden. Med kommunalt **ledd familjedagvård** avses sådan familjedagvård som upprätthålls av kommunen. Med **övervakad familjedagvård** avses kommunalt övervakad privat familjedagvård. Med **lekverksamhet** avses ledning och övervakning av barns lek och sysselsättning inomhus eller utomhus på platser eller områden avsedda för ändamålet.

Med **barnvårdsstöd** avses ekonomiskt stöd för att ordna vård av barn. Barnvårdsstödet består av hemvårdsstöd, privatvårdsstöd och partiell vårdpenning. Det ekonomiska stödet är ett alternativ till den dagvård som ordnas av kommunen. En familj som har ett barn yngre än tre år kan få **hemvårdsstöd** för att vårda barnet hemma. Hemvårdsstöd kan också betalas för familjens övriga barn yngre än skolåldern som inte får kommunal dagvård. **Privatvårdsstöd** betalas för vård av barn yngre än skolåldern till den dagvårdsproducent som föräldrarna har utsett. **Helsingforstillägget** är ett lokalt tillägg som i Helsingfors utbetalas utöver ovan nämnda stöd för barnvård.

Barnskyddet bygger på den förnyade barnskyddslag som trädde i kraft 1.1.2008. Med **öppet barnskydd** avses förebyggande, stödjande och vägledande stödåtgärder inom barnskydd eller annan öppen vård. Med **placerade barn** avses barn vilka såsom stödåtgärd inom öppenvården placerats, omhändertagits eller placerats i brådskande ordning. Det organ som svarar för socialvården skall **omhändertaga** barn vars skötsel är så bristfällig eller vars övriga uppväxtomständigheter sådana att de allvarligt äventyrar barnets hälsa eller utveckling. Detsamma gäller om barnet självt allvarligt äventyrar sin egen hälsa eller utveckling genom att använda berusningsmedel, begå allvarligare brott än smärre brott eller genom annat motsvarande beteende. Om barnet svävar i omedelbar fara eller annars är i behov av **brådskan-**

de placering och vård utom hemmet, kan barnet i brådskannde ordning placeras i familjevård eller anstaltsvård eller i annan vård som motsvarar dess behov.

Institutionsvård omfattas vård på **barnskyddsanstaltningar**, t.ex. barnhem, ungdomshem och skolhem. Därutöver räknas om barnskyddsanstalter även övriga jämförbara enheter, såsom t.ex. mottagningshem. Med **familjevård** avses ordnande av barns vård, fostran och övriga omsorg dygnet runt utom hemmet i privata hem alias familjehem. **Professionell familjevård** ges enligt lagen om tillsyn över privat socialservice av familjehem där det i ett gemensamt hem tillsammans med de placerade barnen bor, som huvudregel, två personer som svarar för vården och fostran, varav endera skall ha utbildning för socialvård, fostran och/eller hälsovård. Omfattar även de barn som bor i professionella familjehem i anknytning till stadens egna inrättningar.

Familjerådgivningsbyrå betjänar 0–17-åringar bosatta i Helsingfors och deras familjer. I familjerådgivningsbyrån får man hjälp i frågor som gäller barns och ungas utveckling och uppfostran, problemsituationer i familjen och kriser som drabbat barnet eller familjen.

Hemservice och tidigt stöd för barnfamiljer. Med tidigt stöd vill man identifiera, förebygga och underlätta problem bland barn och unga och deras familjer i ett så tidigt skede som möjligt. Det tidiga stödets tjänster behovsprövas för varje enskild familj. Syftet är att stöda och vägleda familjen så att den kan klara av sin vardag på egen hand.

Avtal om vårdnad av barn och om umgängesrätt kan slutas hos barnatillsyningsman för familjerättsliga ärenden eller genom att inlämna saken till tingsrätten. Om underhåll av barn avtalas i samband med föräldrarnas skilsmässa. **Avtal om underhållsbidrag** fastställs av barnatillsyningsman. Med **underhållsstödet** vill man trygga barns underhåll ifall barnen inte får ut sitt underhållsbidrag av underhållsskyldig förälder. Fr.o.m. 1.4.2009 överfördes utbetalandet av underhållsstöd från kommunerna till Folkpensionsanstalten.

Barnbidrag betalas för underhåll av barn under 17 år. **Moderskapsunderstöd** är ett engångsbidrag som beviljas för att ersätta kostnader förorsakade av barns födelse eller adoption av barn. Det kan utbetalas i pengar eller i form av en s.k. moderskapsförpackning innehållande barnavårdsartiklar.

Service och stödåtgärder i enlighet med lag om service och stöd på grund av handikapp ordnas ifall den handikappade inte får tillräcklig och lämplig service med stöd av övrigt lagrum. Det kan gälla färdtjänst, serviceboende, förändringsarbeten och utrustning i bostaden, dagverksamhet och personlig hjälp. **Färdtjänst** kan ordnas i kraft av handikappservicelagen eller socialvårdslagen.

Service för utvecklingsstörda definieras i **lagen angående specialomsorger om utvecklingsstörda**. Personer vars utveckling eller själsliga verksamhet är hämmad eller rubbad p.g.a. medfödda eller under uppväxten tillstötta sjukdomar, lyten eller skador kan ansöka om service för utvecklingsstörda.

Handikappbidrag för barn, handikappbidrag för vuxen, vårdbidrag för pensionstagare och kostersättning är handikappförmåner som utbetalas av Folkpensionsanstalten.

Missbrukarvårdens specialservice består av poliklinisk missbrukarvård, substitutionsbehandling, anstaltservice och boendeservice. **Den polikliniska missbrukarvården** inbegriper verksamheten vid A-kliniker, ungdomsstationer och Munkholmens rehabiliteringscentral. Missbrukarvårdens **boendeservice** omfattar stödbostäder och vårdhem samt den socialservice som ges för att klienterna skall klara av sin vardag. **Missbrukarvårdens anstaltsvård** inbegriper avgiftnings- och rehabiliteringsplatser.

Utkomststødet är ett sista utvägens socialbidrag som enligt utkomststødslagen beviljas personer som är i behov av stöd och inte kan få behovslenig utkomst genom vare sig förvärsarbete eller företagsverksamhet, øvriga inkomster eller tillgångar, på försörjningspliktigs försorg eller på något annat sätt. Stødet beviljas hushållsvis. Familjemedlemmar øver 18 år räknas som ett eget hushåll.

FPA s bostadsbidrag är avsedda att minska boendeutgifterna för låginkomsttagare. Det **allmänna bostadsbidraget** beviljas hushållsvis. **Bostadsbidraget för pensionstagare** är en personlig förmån.

Stødd boendeservice handlar om boendeservice för ensamma bostadsløsa, barnløsa par utan bostad, personer i mental rehabilitering eller under 65-åringar.

Med stød för närståendevård avses enligt lagen om stød för närståendevård de vårdarvoden och de i vård- och serviceplanen nämnda tjänster som ges för att trygga vård hemma eller øvrig omsorg för åldringar, handikappade eller sjuka.

Verksamheten vid **servicecentralerna och rekreationscentralerna** är avsedd för pensionerade eller arbetsløsa personer som behöver rekreation, gemensam samsättning och/eller förebyggande rehabilitering. Servicen omfattar bl.a. studiecirklar, kamratgrupper, grupper för vägled motion, utfärder och frivilligverksamhet.

Dagverksamheten för åldringar riktar sig till hemmaboende äldre personer, i främsta rummet sådana med minnesstörningar och/eller som vårdas av anhörig

Serviceboende innebär att klienten bor i grupphem eller enskilt hem beläget i ett servicehus. Klienten får dagligt stød och kan få omsorg, hjälp och service dygnet runt. Klienterna har ett hyresavtal och betalar själva hyran, måltiderna, øvriga levnadskostnader, samt serviceavgiften. Serviceboendet omfattar alltid en nattjour. I och med att vanligt serviceboende och effektiverat serviceboende slogs ihop fr.o.m. den 1.1.2006 blev serviceboendet en serviceform som ger service och vård dygnet runt.

Institutionsvården på ålderdomshem är avsedd för sådana som trots service i erhållen i det egna hemmet inte klarar sig i en vanlig bostad och som varaktigt behöver vård och omsorg dygnet runt. Institutionsvården kan vara kortvarig eller långvarig.

Egenpensionstagare omfattar alla som får ålders-, invalid- eller arbetsløshetspension, deltidspension eller specialpensioner för lantbruksföretagare. **Samtliga pensionstagare** inbegriper utöver egenpensionstagare øckså dem som får familjepension.

	1995	2000	2005	2010	2011	2012
Kunnallinen päiväkotihoito • Kommunal daghemvård						
Kunnallisia päiväkoteja yhteensä						
• Kommunala daghem totalt	303	336	282	286	292	309
Lapsia hoidossa yhteensä 31.12.						
• Barn i vård totalt 31.12.	17 435	19 061	16 651	19 289	20 243	21 084
Alle 3-vuotiaita • Barn under 3 år	3 115	2 994	2 977	3 820	4 018	4 037
3–6-vuotiaita • 3–6-åringar	13 535	15 376	13 607	15 431	16 168	16 993
7-vuotiaita • 7-åringar	785	691	67	38	57	54
% vastaavaniikaisestä väestöstä • % av befolkningen i samma ålder						
0–2-vuotiaista • 0–2-åringarna	16,1	17,2	17,7	20,4	21,1	20,8
3–6-vuotiaista • 3–6-åringarna	57,7	67,3	67,9	72,4	73,1	74,4
7-vuotiaista • 7-åringarna	14,7	11,8	1,4	0,8	1,1	1,0
Läsnäolöpäiviä • Närvarodagar	3 059 370	3 613 067	2 971 631	3 344 436	3 257 119	3 352 734
Kunnallinen perhepäivähoito • Kommunalt familjedagvård						
Perhepäivähoitajia • Familjedagvårdare	633	604	494	407	392	352
Lapsia hoidossa yhteensä 31.12.						
• Barn i vård totalt 31.12.	2 441	2 207	1 775	1 415	1 337	1 304
Alle 3-vuotiaita • Barn under 3 år	813	877	770	632	569	568
3–6-vuotiaita • 3–6-åringar	1 406	1 214	947	761	751	719
7-vuotiaita • 7-åringar	222	116	58	22	17	17
% vastaavaniikaisestä väestöstä • % av befolkningen i samma ålder						
0–2-vuotiaista • 0–2-åringarna	4,2	5,0	4,6	3,4	3,0	2,9
3–6-vuotiaista • 3–6-åringarna	6,0	5,3	4,7	3,6	3,4	3,1
7-vuotiaista • 7-åringarna	4,2	2,0	1,2	0,4	0,3	0,3
Ostosopimuspäivähoito • Köpavtalsdaghem						
Ostosopimuspäiväkoteja • Köpavtalsdaghem	45	52	42	39	37	12
Hoidossa olevat helsinkiläislapsset						
• Helsingforsbarn i vård	1 361	1 348	1 117	1 007	895	381
% osuutena 1–6-vuotiaista • % av 1–6 åringarna	3,8	3,9	3,6	3,0	2,6	1,1
Yksityinen päivähoito¹ • Privat dagvård¹						
Yksityisiä päiväkoteja yhteensä						
• Privata daghem totalt	91	116	100	109	113	104
Päiväkotipaikat yhteensä • Daghemplatser totalt	2 519	3 120	2 768	2 926	2 958	3 019
Yksityinen valvottu perhepäivähoito • Övervakad privat familjedagvård						
Yksityisiä perhepäivähoitajia						
• Privata Familjedagvårdare	164	106	84	64	64	47
Perhepäivä hoidossa olevia lapsia						
• Barn i familjedagvård	379	305	240	172	174	122
% osuutena 1–6-vuotiaista • % av 1–6 åringarna	1,0	0,9	0,8	0,5	0,5	0,3

¹ Sisältää ostosopimuspäiväkodit • Inbegriper köpavtalsdaghem.

Lähde: Sosiaali- ja terveysvirasto.

Källa: Social- och hälsovårdsverket.

Lastenhoidon tukea saaneet lapset ja perheet 1995–2012

Barn och familjer som fått barnvårdsstöd

Children and families receiving child day care subsidies

	1995	2000	2005	2010	2011	2012
Kotihoidon tuen piirissä olevat lapset 31.12						
• Barn för vilka hemvårdstöd utbetalas	12 415	9 422	8 500	8 510	8 467	8 785
% 0–6-vuotiaista • % av 0–6 åringarna	29,0	23,4	23,0	21,2	20,6	20,8
Kotihoidon tukea saaneita perheitä 31.12. yhteensä						
• Familjer som fått hemvårdsstöd för barn 31.12. sammanlagt	8 357	6 947	6 528	6 967	7 007	7 252
Näistä Helsinki-lisää saaneita • Som fått helsingforstillägg	5 435	6 638	6 047	6 663	6 681	6 961
Osittaista tukea saaneita • Som fått partiellt stöd	148	162	1 121	1 052	1 170	1 344
Yksityisen hoidon tuen piirissä olevat lapset 31.12						
• Barn för vilka stöd för privat vård utbetalas	–	1 162	1 223	1 798	2 114	2 548
% 0–6-vuotiaista • % av 0–6 åringarna	–	2,9	3,3	4,5	5,1	6,0
Yksityisen hoidon tukea saaneita perheitä 31.12., yhteensä						
• Familjer som fått stöd för privatvårdsstöd 31.12., sammanlagt	–	954	990	1 514	1 773	2 112
Näistä Helsinki-lisää saaneita • Som fått helsingforstillägg	–	744	833	1 356	1 606	1 941

Lähde: Sosiaalivirasto ja vuodesta 2007 lähtien Kela.

Källa: Socialverket och FPA fr.o.m. år 2007.

Kunnallisessa päivähoitossa olevat lapset asuinsuurpiirin mukaan 31.12.1995–2012

Barn som fick kommunal dagvård, enligt bostadsdistrikt

Children in municipal day care

Asuinsuurpiiri ja hoitomuoto • Bostadsdistrikt och vårdform	Hoidossa olevat lapset • Barn i vård 31.12.					
	1995	2000	2005	2010	2011	2012
Koko kaupunki • Hela staden	19 876	21 268	18 426	20 704	21 580	22 388
Eteläinen • Södra	2 370	2 626	2 185	2 799	2 841	3 013
Läntinen • Västra	3 538	3 804	3 013	3 202	3 390	3 381
Keskinen • Mellersta	1 627	1 630	1 446	1 881	2 125	2 341
Pohjoinen • Norra	1 678	1 799	1 583	1 720	1 810	1 827
Koillinen • Nordöstra	4 611	4 455	3 891	4 324	4 465	4 578
Kaakkoinen • Sydöstra	1 720	2 188	1 925	1 955	2 029	2 042
Itäinen • Östra	4 287	4 753	4 243	4 362	4 561	4 726
Östersundom	–	–	–	109	99	93
Hoitopiirin ja Helsingin ulkopuolelta tulevat						
• Från annat vårddistrikt eller kommun	45	16	140	352	260	287
% 1–6-vuotiaista • % av 1–6 åringarna						
Koko kaupunki • Hela staden	54,8	62,1	59,5	61,9	62,4	62,9
Eteläinen • Södra	50,4	59,9	55,4	57,7	56,6	57,2
Läntinen • Västra	54,5	61,9	59,5	58,6	59,3	59,0
Keskinen • Mellersta	57,0	62,6	60,0	62,6	63,3	64,3
Pohjoinen • Norra	56,7	63,2	62,5	63,6	64,5	64,1
Koillinen • Nordöstra	59,2	67,2	61,7	65,0	65,2	65,6
Kaakkoinen • Sydöstra	54,8	65,8	63,6	63,6	64,8	64,8
Itäinen • Östra	54,9	64,0	60,3	63,0	65,6	66,5
Östersundom	–	–	–	65,7	60,7	59,2

Lähde: Sosiaali- ja terveysvirasto.

Källa: Social- och hälsovårdsverket.

6.4

Leikkitoiminta 1995–2012

Lekverksamhet
Playgrounds for children

	1995	2000	2005	2010	2011	2012
Kaupungin ohjattu leikkipuistotoiminta • Stadens ledda lekparcsverksamhet						
Leikkipuistoja • Lekparker	58	65	70	68	68	65
Lasten käyntikerrat keskimäärin päivässä ¹						
• Barnbesök per dag i medeltal ¹	12 099	14 368	12 700	8 744	8 408	7 053
Yksityinen valvottu puistotätitoiminta • Övervakad privat parktantsverksamhet						
Puistotätejä • Parktanter	37	26	21	13	11	14
Lapsia ² • Barn ²	740	520	420	260	220	280

¹ Lasten käyntikertoja yhteensä kaikissa kokovuotisissa puistoissa keskimäärin päivässä. • Barnets totala antal besöksgångar på samtliga helårsparker i genomsnitt per dag.

² Lukumäärä perustuu oletukseen, että jokaisella puistotädillä on ollut keskim. 20 lasta hoidettavana. • Antalet baserar sig på antagandet, att varje parktant skulle ha haft årligen i medeltal 20 barn i sin vård.

Lähde: Sosiaali- ja terveysvirasto.
Källa: Social- och hälsovårdsverket.

6.5

Lastensuojelu 1995–2012

Barnskydd
Child welfare

	1995	2000	2005	2010	2011	2012
Lastensuojeluasiakkaat vuoden aikana						
• Barnskyddets klienter under året	5 577	7 278	7 734	10 022	10 564	10 773
Niistä • Varav						
Avohuollossa olleita • Barn inom öppen vård	4 578	6 276	6 969	9 356	9 753	9 660
Sijoitettuna olleita • Barn som varit placerade	1 917	2 326	2 431	2 474	2 389	2 280
Kiireellisesti sijoitettuja ja huostaanotettuja						
• Brådskande placeringar och omhändertagna	1 296	1 603	1 909	1 923	1 968	1 930
joista kiireellisesti sijoitettuja • varav brådskande placeringar	179	222	329	435	475	478
Laitospalvelussa olleita • I institutionsvård	..	1 337	1 478	1 511	1 401	1 250
Perhehoidossa olleita • Barn i familjevård	..	1 041	999	1 101	1 110	1 176
Ammattillisissa perhekodeissa olleita • i professionella familjehem	..	116	87	117	108	116
Lastensuojelun piirissä olleet 0–17-vuotiaat, % ikäryhmästä						
• Andel (%) 0–17 åringar som var klienter inom barnskyddet	5,1	6,4	6,9	8,3	9,4	9,6
Avohuollossa olleita • Barn inom öppen vård	4,1	5,5	6,1	8,3	8,6	8,4
Sijoitettuna olleita • Barn som varit placerade	1,8	2,1	2,2	2,2	2,1	2,0
Kiireellisesti sijoitettuja ja huostaanotettuja						
• Brådskande placeringar och omhändertagna	1,3	1,5	1,8	1,8	1,8	1,8
Lastensuojelun piirissä olleet 18–20-vuotiaat, % ikäryhmästä						
• Andel (%) 18–20 åringar som var klienter inom barnskyddet	3,8	5,0	5,8	6,2	6,3	6,2
Avohuollossa olleita • Barn inom öppen vård	3,5	4,2	5,5	6,2	6,3	6,2
Sijoitettuna olleita • Barn som varit placerade	1,1	1,4	1,6	1,6	1,5	1,4
Kiireellisesti sijoitettuja ja huostaanotettuja						
• Brådskande placeringar och omhändertagna	0,5	0,8	1,0	0,8	0,9	0,9
Omat lastensuojelulaitokset • Egna barnskyddsinsrättningar	19	19	20	17	17	17
Hoitopaikkoja • Vårdplatser, 31.12.	385	383	416	412	408	392
Lastenkodit • Barnhem	337	333	363	343	343	327
Nuorisokodit • Ungdomshem	48	50	53	69	65	65
Käyttöpäiviä • Bruksdagar	130 254	140 636	151 757	141 317	143 198	136 946

Lähde: Sosiaali- ja terveysvirasto.
Källa: Social- och hälsovårdsverket.

	1995	2000	2005	2010	2011	2012
Toimintapisteiden lukumäärä • Antal verksamhetsenheter, 31.12.	8	8	11	8	8	8
Perheneuvolan asiakkaat yhteensä						
• Klienter inom familjerådgivningen totalt	4 211	5 067	6 169	7 555	7 213	7 159
Perheneuvolassa tutkitut/hoidetut lapset ja nuoret ¹ • Barn och ungdomar som undersökts/vårdats vid familjerådgivning ¹	1 565	² 1 929	2 101	1 626	1 666	1 975
0–6-vuotiaita • 0–6-åringar	435	536	548	410	226	424
7–15-vuotiaita • 7–15-åringar	973	1 326	1 474	1 160	1 325	1 464
yli 16-vuotiaita • ungdomar över 16 år	157	61	79	56	115	87
näistä poikia • därav pojkar	918	1 170	1 247	981	1 018	1 194
% vastaavankäisestä väestöstä • % av befolkningen i samma ålder						
0–6-vuotiaista • av 0–6-åringarna	1,0	1,3	1,5	1,0	0,5	1,0
7–15-vuotiaista • av 7–15-åringarna	2,3	2,7	3,0	2,6	3,0	3,2
16–17-vuotiaista • av 16–17-åringarna	0,5	1,0	0,8
Tutkimus-, neuvonta- ja hoitokäynnit						
• Undersöknings-, rådgivnings- och behandlingsbesök	22 207	³ 24 436	26 754	⁴ 32 010	28 706	28 037
Pari- ja perheterapia • Par- och familjeterapi						
Asiakasperheitä • Klientfamiljer	408	420	501	519	594	625
Asiakaskäyntejä • Klientbesök	2 811	3 143	3 844	5 867	5 681	5 908

¹ Sisältää vuoteen 2008 asti myös 18 vuotta täyttäneitä nuoria. Vuodesta 2009 lähtien vauvaperhetoiminnan asiakkaaksi on tilastoitu aikuinen. • Inbegriper fram till år 2008 även 18 år fyllda unga. Fr.o.m. 2009 har som klient hos spädbarnsfamiljeverksamheten bokförts en vuxen.

² Sisältää vauvaperhetoiminnan sekä Keskisen perheneuvolan asiakkaat. • Inbegriper verksamheten för familjer med spädbarn samt klienterna vid Mellersta familjerådgivningen.

³ Ei sisällä Keskisen perheneuvolan käyntejä (2 845 käyntiä). • Inbegriper inte besöken vid Mellersta familjerådgivningen (2 845 besök).

⁴ Pari- ja perheterapian käynnit ovat mukana vuodesta 2008. • Besöken vid par- och familjeterapin är med fr.o.m. 2008.

Lähde: Sosiaali- ja terveysvirasto.
Källa: Social- och hälsovårdsverket.

	Kotitaloudet • Hushåll	Henkilöt • Personer	Käyntikerrat • Antal besök
Oma toiminta ja ostopalvelut • Egen verksamhet och köpt service			
1995	2 287	8 251	23 057
2000	1 622	5 497	24 942
2005	1 187	4 558	20 823
2010	1 045	3 543	22 881
2011	1 084	3 369	24 901
2012	1 247	4 379	27 998
Eteläinen • Södra	91	292	..
Läntinen • Västra	176	598	..
Keskinen • Mellersta	141	437	..
Pohjoinen • Norra	85	302	..
Koillinen • Nordöstra	269	1 044	..
Kaakkoinen • Sydöstra	125	414	..
Itäinen • Östra	322	1 154	..
Östersundom	4	12	..
Alue tuntematon • Okänt område	34	126	..

Lähde: Sosiaali- ja terveysvirasto.
Källa: Social- och hälsovårdsverket.

Lapsen huolto ja elatus 1995–2012

Underhåll och vårdnad av barn
Child maintenance and custody

	1995	2000	2005	2010	2011	2012
Huolto- ja tapaamissopimuksia vuoden aikana						
• Avtal om vårdnad av barn och om umgängesrätt under året	3 469	3 682	3 884	4 064	3 697	3 978
Elatussopimuksia vuoden aikana • Underhållsavtal under året	3 781	4 059	3 266	3 712	3 647	3 829
Elatustuki¹ • Underhållsstöd¹						
Lapsia • Barn 31.12.	12 026	12 441	11 798	11 154	11 162	11 453
Perheitä • Familjer 31.12.				7 826	7 949	8 198
Elatustukea maksettu • Erlagda underhållsstöd, 1 000 euro	13 904	16 140	16 707	18 957	19 801	21 317
Elatusapujen perintä • Indrivningen av underhållsbidrag						
Elatusvelvollisia • Underhållsskyldiga, 31.12.	8 712	9 251	7 748	6 576	5 752	5 470
Perittävänä • Att indrivnas 31.12., milj.euro	40,4	50,5	35,5	37,0	35,6	35,1
Peritty • Indrivet, milj.euro	5,4	5,5	7,4	7,9	8,4	8,1

¹ Elatustuen toimeenpano siirtyi kunnilta Kelalle 1.4.2009. • Verkställandet av underhållsstödet övergick fr.o.m. 1.4.2009 från kommunerna till Folkpensionsanstalten.

Lähde: Sosiaali- ja terveysvirasto ja Kela.

Källa: Social- och hälsovårdsverket och Fpa.

Kelan lapsiperhe-etuudet 1995–2012

FPA-förmåner till barnfamiljer
Benefits for families with children

	1995	2000	2005	2010	2011	2012
Lapsilisät • Barnbidrag						
Lapsilisää saavia perheitä • Familjer som erhåller barnbidrag	54 700	54 397	52 950	56 955	57 346	57 994
joissa oli lapsia • antal barn i fam.						
1	28 536	27 409	26 831	29 250	29 493	29 725
2	19 748	19 882	19 185	20 421	20 512	20 838
3	5 217	5 635	5 391	5 574	5 644	5 699
4	936	1 100	1 046	1 094	1 084	1 118
5–	263	371	497	616	613	614
Lapsilisää saaneita lapsia¹ • Barn som erhållit barnbidrag¹	89 325	91 155	88 362	94 167	94 809	95 940
Maksetut lapsilisät • Utbetalade barnbidrag, 1 000 euro	118 496	118 112	123 401	124 828	125 971	132 512
Äitiysavustuksen saajat (perheet)						
• Moderskapsunderstöd (familjer)	5 879	5 811	5 879	6 726	6 468	6 479
Avustusten arvo yhteensä						
• Värdet av understöden totalt, 1 000 euro ²	1 028	1 009	1 028	1 174	1 133	1 131
siitä äitiyspakkausten arvo						
• därav moderskapsförpackningens värde	773	731	773	853	822	827

¹ Laitoksissa olevat lapset ml. • Inkl. barn i anstalter.

² Käyvässä rahassa • Enligt gällande penningvärde

Lähde: Kela.

Källa: Fpa.

6.10

Vammaisten palvelut ja taloudellinen tuki sekä sosiaalihuoltolain mukaiset kuljetuspalvelut 1995–2012

Handikappservice och ekonomiskt stöd samt färdtjänst enligt socialvårdslagen
Services and economic support for the disabled people and transport services

	1995	2000	2005	2010	2011	2012
Vammaispalvelua saaneet yhteensä¹						
• Personer som fått handikappservice totalt ¹	12 172	16 999	12 733	11 714	12 017	12 455
niistä • varav						
Henkilökohtaisia palveluja saaneet yhteensä						
• Personer som fått personlig service totalt	11 350	16 537	12 307	11 339	11 388	11 787
siitä • därav						
Kuljetustuen saajia yhteensä (VpL) ²						
• Personer som fått transportstöd totalt ²	11 008	16 104	11 835	10 831	11 197	11 577
Yhdensuuntaisia matkoja yhteensä • Enkelresor totalt	805 733	1 175 781	699 874	520 491	572 489	585 535
Taloudellisia tukitoimia saaneet yhteensä						
• Personer som fått ekonomiskt bistånd	1 737	1 828	1 499	1 801	2 022	2 442
Sosiaalihuoltolain mukaan kuljetuspalveluja saaneet²						
• Färdtjänst enligt socialvårdslagen ²	–	–	1 493	4 760	5 361	5 645
Yhdensuuntaisia matkoja yhteensä • Enkelresor totalt	–	–	16 407	106 946	121 728	127 403

¹ Sama asiakas on voinut saada sekä henkilökohtaisia palveluja että taloudellisia tukitoimia. • Samma klient kan ha fått både personlig service och ekonomiskt bistånd.
² Sama asiakas on voinut saada sekä vammaispalvelulain että sosiaalihuoltolain mukaisia matkoja. • Samma klient kan ha fått färdtjänst avsedd i både handikappservice-lagen och socialvårdslagen.

Lähde: Sosiaali- ja terveysvirasto.
Källa: Social- och hälsovärdsverket.

6.11

Kehitysvammaisten erityishuolto 1995–2012

Specialomsorger om utvecklingsstörda
Welfare for people with intellectual disabilities

	1995	2000	2005	2010	2011	2012
Erytishuolto-ohjelmien mukaan tiedossa olleet kehitysvammaiset 31.12. • Utvecklingsstörda identifierade av specialomsorgsprogram	1 815	1 883	1 895	2 025	2 083	2 082
%:a koko väestöstä • i % av befolkningen	3,46	3,38	3,38	3,44	3,50	3,45
Kehitysvammaiset hoitomuodon mukaan 31.12. • Utvecklingsstörda efter vårdform 31.12.						
Yhteensä • Totalt						
Laitospalvelussa • Inom Institutionsvården	470	407	333	271	253	229
Perhehoidossa • Inom familjevården	125	100	91	94	89	88
Asumispalvelussa • Inom boendeservicen	378	486	556	658	694	710
Työ- ja päivätoiminnassa ¹ • Inom arbets- och dagverksamheten ¹	..	676	708	802	808	852
Oma toiminta • Egen verksamhet						
Laitospalvelussa • Inom institutionsvården	252	200	179	154	151	146
Perhehoidossa • Inom familjevården	70	65	48	45	40	39
Asumispalvelussa • Inom boendeservicen	273	309	321	370	381	376
Työ- ja päivätoiminnassa ¹ • Inom arbets- och dagverksamheten ¹	..	437	452	471	480	493
Ostopalvelut • Köpt service						
Laitospalvelussa • Inom Institutionsvården	218	207	154	117	102	83
Perhehoidossa • Inom familjevården	55	35	43	49	49	49
Asumispalvelussa • Inom boendeservicen	105	177	236	288	313	334
Työ- ja päivätoiminnassa ¹ • Inom arbets- och dagverksamheten ¹	..	241	265	332	328	359
Asumispalvelujen asiakkaat vuoden aikana						
• Klienter i boendeservice under året	510	646	723	898	943	978
Tukiasuminen • Stöttboende	..	83	76	93	117	118
Ohjattu asuminen • Styrkt boende	..	206	197	223	194	186
Autettu asuminen • Assisterat boende	..	410	472	642	674	700

¹ Asiakkaat joulukuussa • Klienter i december.

Lähde: Sosiaali- ja terveysvirasto.
Källa: Social- och hälsovärdsverket.

	2005	2008	2009	2010	2011	2012
Kaikki vammaisetuudensaajat¹						
• Samtliga handikappförmånstagare ¹	..	18 576	18 940	21 589	22 383	22 255
Lapsen vammaistuen saajat yhteensä²						
• Mottagare av handikappbidrag för barn totalt ²	2 713	2 297	2 386	2 452	2 654	2 604
Tuki, euro/kk • Bidrag, euro/mån	142,8	153,4	162,0	161,5	161,5	173,1
Aikuisen vammaistuen saajat yhteensä²						
• Mottagare av handikappbidrag för vuxna totalt ²	1 094	1 046	1 048	1 030	1 046	1 033
Tuki, euro/kk • Bidrag, euro/mån	224,8	237,3	251,3	253,5	253,5	262,8
Eläkkeensaajan hoitotuen saajat yhteensä²						
• Mottagare av vårdbidrag för pensionstagare totalt ²	12 740	13 513	13 682	16 181	16 689	16 498
Tuki, euro/kk • Bidrag, euro/mån	99,1	104,0	107,7	119,1	119,6	123,2
Ruokavaliokorvaus • Ersättningen för specialdiät	1 516	1 832	1 946	2 055	2 127	2 249
Tuki, euro/kk • Bidrag, euro/mån	21,0	21,0	21,0	21,0	21,0	21,0

¹ Summa on pienempi kuin etuuskien summa, sillä sama henkilö voi saada samanaikaisesti useaa etuutta. • Summan är mindre än summan av förmånerna därför att samma person kan åtnjuta flera förmåner samtidigt.

² 1.1.2008 voimaantullut uusi eläke- ja vammaisetuslainsäädäntö muutti vammaisetuskäsitettä. Eläkkeensaajan hoitotuesta tuli vammaisetus. Lisäksi vammaisetuskielten nimet muuttuivat. Myös vuodet ennen 2008:a on esitetty uuden käsitteen mukaisina. • Den nya lagstiftning om pensioner och handikappförmåner som trädde i kraft 1.1.2008 förändrade begreppet handikappförmån. Vårdbidraget för pensionstagare blev en handikappförmån. Dessutom förändrades namnen på handikappförmånerna. Även uppgifterna för åren före 2008 ges i enlighet med det nya begreppet.

Lähde: Kela.
Källa: FPA.

Lastensuojelun asiakkaina olleet lapset ja nuoret, osuus % 0–17-vuotiaista 31.12.1980–2012

Barn och unga som varit klienter hos barnskyddet, % av 0–17-åringarna
Child welfare clients (children and adolescents), % of 0–17 year old

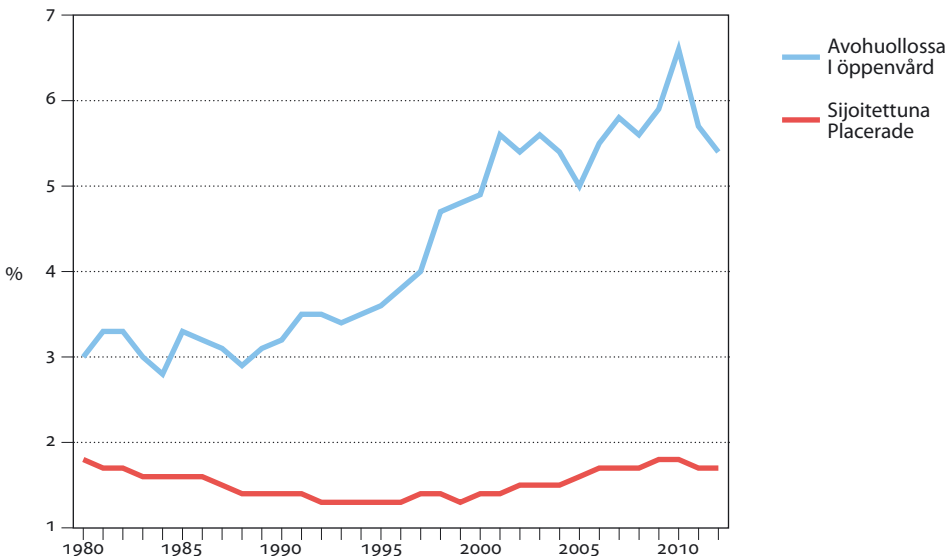

Lähde: Sosiaali- ja terveystieteiden tutkimuskeskus.
Källa: Social- och hälsovårdsverket.

	1995	2000	2005	2010	2011	2012
Asiakkaat yhteensä¹ • Klienter totalt¹						
Polikliinissä päihdehuollossa						
• Inom poliklinisk missbrukarvård	7 641	9 597	8 986	² 6 984	6 061	5 372
Korvaushoidossa • Inom substitutionsbehandling	–	–	241	² 488	⁴ 654	664
Päihdehuollon palveluasumisessa						
• Inom missbrukarvårdens serviceboende	834	692	613	³ 388	361	334
Laitospalvelussa • Inom institutionsvård	2 988	2 528	2 480	³ 2 208	2 095	2 153
Oma toiminta¹ • Egen verksamhet¹						
Polikliinissä päihdehuollossa						
• Inom poliklinisk missbrukarvård	4 169	5 842	6 883	² 5 917	5 326	4 918
Korvaushoidossa • Inom substitutionsbehandling	–	–	137	² 273	363	294
Päihdehuollon palveluasumisessa						
• Inom missbrukarvårdens serviceboende	437	224	192	³ 37	33	37
Laitospalvelussa • Inom institutionsvård	..	2 212	2 143	³ 1 856	1 703	1 635
Ostopalvelut • Köpt service						
Polikliinissä päihdehuollossa • Inom poliklinisk missbrukarvård	..	3 755	2 103	1 067	735	454
Korvaushoidossa • Inom substitutionsbehandling	–	–	104	215	⁴ 334	400
Päihdehuollon palveluasumisessa						
• Inom missbrukarvårdens serviceboende	512	520	442	³ 355	332	309
Laitospalvelussa • Inom institutionsvård	563	428	537	³ 506	575	806
Käynnit/ vuorokaudet yhteensä • Besök/dygn totalt						
Polikliinissä päihdehuollossa						
• Inom poliklinisk missbrukarvård	65 521	84 478	80 227	78 023	63 358	55 655
Korvaushoidossa • Inom substitutionsbehandling	–	–	47 513	95 113	107 977	117 774
Päihdehuollon palveluasumisessa						
• Inom missbrukarvårdens serviceboende	117 166	95 440	93 871	62 928	58 990	57 533
Laitospalvelussa • Inom institutionsvård	71 916	62 489	79 115	69 315	66 113	66 815
Päivätoiminta • Dagverksamhet	..	39 980	45 045	40 753	40 535	45 586
Avokuntoutus - Öppen rehabilitering	–	–	–	5 801	5 541	10 263

¹ Kaupungin oman toiminnan osalta sama asiakas voi olla useamman toimintayksikön luvuissa mukana, mutta saman yksikön luvussa ja kokonaisluvussa asiakas voi olla mukana vain kerran. • För stadens egen verksamhets del kan samma klient vara med i statistiken för flera serviceställen, men för ett serviceställe och i totalantalet kan klienten finnas med bara en gång.

² Vuodesta 2009 alkaen omassa toiminnassa asiakas tilastoituu vain kerran tietojärjestelmään koko kaupungin tasolla. • Fr.o.m. 2009 bokförs klienter vid stadens egen verksamhet bara en gång i stadens datasystem.

³ Vuodesta 2009 alkaen laitospalveluissa ja palveluasumisessa asiakas tilastoituu kertaalleen sekä omassa että ostopalveluissa. • Fr.o.m. 2009 bokförs klienten en gång oberoende av om servicen är stadens egen eller köpt beträffande institutionsservice och serviceboende.

⁴ Vuodesta 2011 alkaen korvaushoidon asiakas tilastoituu kertaalleen sekä omassa että ostopalveluissa. • Fr.o.m. 2011 bokförs klienten en gång oberoende av om servicen är stadens egen eller köpt inom substitutionsbehandling.

Lähde: Sosiaali- ja terveysvirasto.
Källa: Social- och hälsovårdsverket.

	1995	2000	2005	2010	2011	2012
Toimeentulotukea saaneet kotitaloudet						
• Hushåll som fått utkomststöd	55 060	39 257	36 792	41 947	41 576	42 480
Perhetyypin mukaan • Efter familjetyp						
Yksinäisiä • Ensamma	39 510	28 012	27 303	32 544	32 456	32 987
Miehiä • Män	22 765	16 533	16 623	19 962	19 696	20 085
Naisia • Kvinnor	16 745	11 479	10 680	12 582	12 760	12 902
Yksinhuoltajia • Ensamförsörjare	5 860	4 662	4 001	4 544	4 624	4 857
Miehiä lapsia huollettavana • Män med barn att försörja	1 276	804	544	348	356	346
Naisia lapsia huollettavana • Kvinnor med barn att försörja	4 584	3 858	3 457	4 196	4 268	4 511
Avo- ja aviopareja • Ogifta och gifta par	9 690	6 583	5 488	4 859	4 496	4 636
Ilman lapsia • Utan barn	4 960	3 649	3 036	2 120	1 836	1 885
Lapsia huollettavana • Barn att försörja	4 730	2 934	2 452	2 739	2 660	2 751
Toimeentulotukea saaneet henkilöt						
• Personer som fått utkomststöd	82 107	59 123	54 090	60 492	59 953	61 588
%:a koko väestöstä • I % av hela befolkningen	15,6	10,6	9,6	10,3	10,1	10,2

Lähde: Sosiaali- ja terveysvirasto.
Källa: Social- och hälsovårdsverket.

Toimeentulotukea saaneiden henkilöiden osuus väestöstä 1970–2012

Andelen utkomststödstagare bland befolkningen

The proportion of social assistance recipients among the population

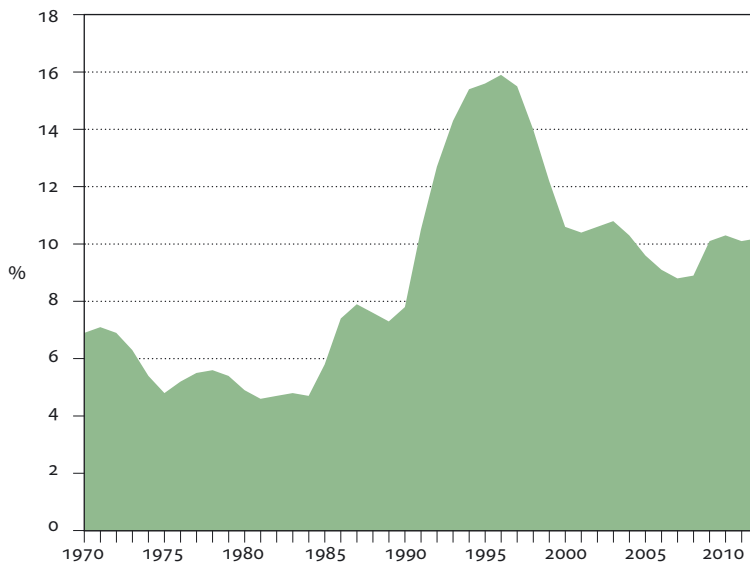

Lähde: Sosiaali- ja terveysvirasto.
Källa: Social- och hälsovårdsverket.

	Toimeentulotukea saaneet kotitaloudet • Hushåll som fått utkomststöd	Toimeentulotukea saaneet henkilöt • Personer som fått utkomststöd	Toimeentulotukea saaneet henkilöt %a koko väestöstä • Personer som fått utkomststöd i % av hela befolkningen
Koko kaupunki • Hela staden	42 480	61 588	10,2
1. Eteläinen • Södra	3 336	4 279	4,1
101 Vironniemi • Estnäs	285	405	3,3
102 Ullanlinna • Ulrikasborg	810	994	4,1
103 Kampinmalmi • Kampmalmen	1 217	1 652	5,2
104 Taka-Töölö • Bortre Tölö	496	565	3,8
105 Lauttasaari • Drumsö	528	668	3,1
2. Läntinen • Västra	6 117	8 976	8,6
201 Reijola • Grejus	852	1 330	8,4
202 Munkkiniemi • Munksnäs	505	701	4,0
203 Haaga • Haga	1 685	2 291	8,5
204 Pitäjänmäki • Sockenbacka	1 103	1 698	10,0
205 Kaarela • Kårböle	1 972	2 969	11,0
3. Keskinen • Mellersta	5 923	7 503	8,9
301 Kallio • Berghäll	2 097	2 391	8,8
302 Alppiharju • Åshöjden	1 064	1 190	10,0
303 Vallila • Vallgård	1 055	1 354	10,0
304 Pasila • Böle	627	1 026	11,6
305 Vanhakaupunki • Gammelstaden	1 080	1 545	6,6
4. Pohjoinen • Norra	2 161	3 084	7,4
401 Maunula • Månsas	913	1 214	14,3
402 Länsi-Pakila • Västra Baggböle	93	125	1,8
403 Tuomarinkylä • Domarby	153	263	3,0
404 Oulunkylä • Äggelby	843	1 302	9,4
405 Itä-Pakila • Östra Baggböle	159	181	4,9
5. Koillinen • Nordöstra	6 741	11 046	11,6
501 Latokartano • Ladugården	1 610	2 750	11,8
502 Pukinmäki • Bocksbacka	691	1 060	13,0
503 Malmi • Malm	2 008	3 238	11,3
504 Suutarila • Skomakarböle	620	1 014	9,1
505 Puistola • Parkstad	1 005	1 676	9,0
506 Jakomäki • Jakobacka	807	1 329	24,1
6. Kaakkoinen • Sydöstra	3 362	4 967	10,3
601 Kulosaari • Brändö	104	127	3,3
602 Herttoniemi • Hertonäs	2 424	3 587	13,1
603 Laajasalo • Degerö	834	1 258	7,4
7. Itäinen • Östra	9 637	15 703	14,8
701 Vartiokylä • Botby	1 713	2 727	12,6
702 Myllypuro • Kvarnbäcken	931	1 411	13,3
703 Mellunkylä • Mellungsby	3 760	6 102	16,5
704 Vuosaari • Nordsjö	3 233	5 507	15,0
8. Östersundom	12	21	1,0
801 Östersundom	12	21	1,0
Muut • Andra	5 191	6 486	.

Lähde: Sosiaali- ja terveysvirasto.
Källa: Social- och hälsovårdsverket.

6.16

Yleistä asumistukea saavat ruokakunnat 1995–2012

Hushåll med allmänt bostadsbidrag
Households receiving general housing allowance

	Tuensaajaruokakuntia yhteensä, luku • Hushåll som fått bostadsbidrag sammanlagt, antal	näistä • därav, %		Lapsiperheet • Barnfamiljer	Yksinhuoltajaperheet • Ensamförsörjare	Yksin-asuvut • Ensamboende	Vuokra-asunnot • Hyresbostäder	Valtion lainot. vuokra-as. • Statsfinans. hyresbost.
		Työttömät ruokakunnat • Arbetslösa matlag	Opiskelija-ruokakunnat • Studerande matlag					
Helsinki • Helsingfors								
1995	31 221	52,7	20,4	42,9	25,7	41,9	95,2	55,5
2000	21 892	49,9	13,1	47,5	32,9	44,5	96,2	62,1
2005	23 901	60,6	9,9	42,1	29,5	51,2	95,8	57,3
2010	24 827	58,5	9,5	38,3	26,1	54,2	95,7	52,0
2011	25 698	58,2	9,6	37,5	25,6	55,4	95,8	51,2
2012	27 518	57,1	9,5	36,9	25,0	55,8	95,5	50,0
Espoo • Esbo								
Vantaa • Vanda	7 927	51,8	9,2	45,2	30,2	48,6	95,7	54,9
Kauniainen • Grankulla	8 354	56,7	5,9	46,7	32,2	46,4	96,2	61,0
Tampere • Tammerfors	98	41,8	12,2	45,9	33,7	46,9	95,9	23,5
Turku • Åbo	12 763	59,2	12,4	29,6	19,5	61,7	95,8	42,5
Oulu • Uleåborg	10 272	57,8	12,8	31,2	20,2	61,2	95,0	31,7
Koko maa • Hela landet	9 297	59,0	16,3	29,3	19,2	61,1	95,6	46,8
	180 665	60,5	8,8	34,2	23,7	58,3	94,4	44,6

Lähde: Kela.
Källa: FPA.

6.17

Eläkkeensaajan asumistuen saajat 2000–2012

Mottagare av bostadsbidrag för pensionstagare
Recipients of housing allowance for pensioners

	Tuensaajia henkilöitä yhteensä • Personer som fått bostadsbidrag sammanlagt	näistä • därav, %		Vuokra-asunnot • Hyresbostäder	Valtion lainoittamat vuokra-asunnot • Statsfinansierade hyresbostäder
		Yksin-asuvut • Ensamboende			
Helsinki • Helsingfors					
2000	15 601	..		93,0	53,0
2005	17 600	..		94,6	48,6
2010	19 164	90,0		94,8	47,3
2011	19 439	90,3		94,8	46,9
2012	19 774	90,7		94,7	46,8
2012					
Espoo • Esbo					
Vantaa • Vanda	4 715	90,3		93,6	40,7
Kauniainen • Grankulla	4 974	89,0		93,3	35,8
Tampere • Tammerfors	110	90,0		96,4	34,5
Turku • Åbo	8 144	89,9		91,1	26,8
Oulu • Uleåborg	7 422	89,6		90,6	8,8
Koko maa • Hela landet	5 676	90,3		92,9	31,4
	184 186	90,8		90,7	23,9

Lähde: Kela.
Källa: FPA.

Yleinen ja eläkkeensaajan asumistuki: Helsinki 2000–2012 ja koko maa 2012

Allmänt och pensionstagares bostadsbidrag: Helsingfors och hela landet
Housing subsidies: Helsinki and the whole of Finland

	Helsinki • Helsingfors			Koko maa • Hela landet	
	2000	2005	2010	2012	2012
Yleinen asumistuki • Allmänt bostadsbidrag					
Tukea saavia ruokakuntia • Hushåll som fått bidrag	21 892	23 901	24 827	27 518	180 665
Asumistuki, euro/kk • Bostadsbidrag, euro/mån	217	263,8	302,7	323,6	278,6
Ruokakunnan tulot euro/kk • Hushållets inkomster euro/mån	789,9	809,9	795,8	891,0	854,0
Asumismenot, euro/kk • Utgifter för boende, euro/mån	436,5	516,8	601,7	648,1	541,3
Osuus tuloista ennen tukea, % • Andel av inkomsterna före bidrag, %	55,3	63,8	75,6	72,7	63,4
Osuus tuloista tuen jälkeen, % • Andel av inkomsterna efter bidrag, %	27,8	31,2	37,6	36,4	30,8
Tuen osuus asumismenoista, % • Bidragets andel av boendekostnader, %	49,7	51,0	50,3	49,9	51,5
Eläkkeensaajan asumistuki • Pensionstagares bostadsbidrag					
Tukea saavia henkilöitä • Personer som fått bidrag	15 601	17 600	19 164	19 774	184 186
Asumistuki, euro/kk • Bostadsbidrag, euro/mån	137,7	169,4	211,7	230,5	196,06
Ruokakunnan tulot euro/kk • Hushållets inkomster euro/mån	754,0	870,2	1 013,8	1 089,5	1 022,7
Asumismenot, euro/kk • Utgifter för boende, euro/mån	306,6	380,2	474,2	513,7	428,5
Osuus tuloista ennen tukea, % • Andel av inkomsterna före bidrag, %	40,7	43,7	46,8	47,2	41,9
Osuus tuloista tuen jälkeen, % • Andel av inkomsterna efter bidrag, %	22,4	24,2	25,9	26,0	22,7
Tuen osuus asumismenoista, % • Bidragets andel av boendekostnader, %	44,9	44,6	44,6	44,9	45,8

Lähde: Kela.
Källa: FPA.

Tuetut asumispalvelut 1995–2012

Stödd boendeservices
Assisted accomodation services

	1995	2000	2005	2010	2011	2012
Asuntolapaikan hakijoiden käynnit¹						
• Besök av personer som ansökt om inkvarteringsplats ¹	2 311	2 263	1 345	1 781	896	692
Välitettäviä asuntolapaikkoja²						
• Inkvarteringsplatser som förmedlas ²	884	906	646	514	279	219
näistä • av vilka						
miehille • för män	761	765	522	414	179	124
naisille • för kvinnor	123	141	124	100	100	95
Välivuokratut pienasunnot						
• Småbostäder som staden hyrt i mellanhand	1 223	1 667	2 130	2 274	2 296	2 363
Asumispaikat 31.12. • Boplatser 31.12.						
Tukiasunnot • Stödbostäder						
Kaupungin tukikodit • Stadens stödhem	516	549	335	245	225	225
Alle 65-vuotiaiden palveluasuminen						
• Serviceboende för under 65-åringar	–	69	160	382	427	488
Mielenterveyskuntoutujien asumispalvelut						
• Boendeservice för personer i mental rehabilitering	–	–	1 395	1 581	1 591	1 629
Muu tuettu asuminen • Övrigt stött boende	30	50	209	431	771	1 037

¹ Sisältää hakijoiden kaikki käynnit vuoden aikana. • Inbegriper sökande samtliga besök under året.

² Yksityisten yhteisöjen ylläpitämiä asunnottomille tarkoitettuja asuntolapaikkoja. • Av privata samfund upprätthållna inkvarteringsplatser för bostadslösa.

Lähde: Sosiaali- ja terveysvirasto.
Källa: Social- och hälsovårdsverket.

	2000	2005	2010	2011	2012
Kaikki • Samtliga	1 273	2 323	2 906	3 036	3 097
Alle 65-vuotiaat • Under 65 åriga	587	969	1 317	1 371	1 378
65–74-vuotiaat • 65–74-åriga	188	401	487	499	524
75 vuotta täyttäneet • 75 år eller äldre	498	953	1 102	1 166	1 195
% vastaavan ikäisestä väestöstä • % av befolkningen i samma ålder					
65–74-vuotiaat • 65–74-åriga	0,5	1,0	1,0	1,0	1,0
75 vuotta täyttäneet • 75 år eller äldre	1,4	2,6	2,8	2,9	2,9

Lähde: Sosiaali- ja terveysvirasto.
Källa: Social- och hälsovårdsverket.

	1995	2000	2005	2010	2011	2012
Palvelukeskukset • Servicecentra	8	8	8	8	8	9
Virkistyskeskukset • Rekreatiionscentra	4	4	3	3	3	1
Palvelu- ja virkistyskeskus käynnit vuoden aikana • Besök vid service- och rekreationscentralerna under året	740 516	1 016 860	1 080 746	931 922	834 464	717 468
Päivätoiminta • Dagverksamhet						
Asiakkaat 31.12. • Klienter						
Oma toiminta • Egen verksamhet	116	408	533	917	1 003	1 012
Ostopalvelut • Köpt service	26	125	116	231	252	269
Paikat • Platser						
Oma toiminta • Egen verksamhet	76	152	168	230	246	262
Ostopalvelut • Köpt service	9	46	37	32	32	33
Hoitopäiviä • Vård dagar						
Oma toiminta • Egen verksamhet	9 483	27 150	34 593	48 632	49 254	54 497
Ostopalvelut • Köpt service	1 299	9 181	7 250	9 552	10 370	10 147

Lähde: Sosiaali- ja terveysvirasto.
Källa: Social- och hälsovårdsverket.

	1995	2000	2005	2010	2011	2012
Asiakkaat 31.12 • Klienter						
Vanhusten itsenäinen asuminen • Självständigt äldreboende	–	–	–	269	215	116
Vanhusten palveluasuminen • Serviceboende för äldre	3 111	3 059	2 899	2 502	2 655	2 729
Oma toiminta • Egen verksamhet	2 631	2 218	1 880	1 430	1 487	1 558
Ostopalvelut • Köpt service	480	841	1 019	1 074	1 168	1 171
Vanhusten laitospalvelu ¹ • Institutionsvård ¹	2 318	2 416	2 323	2 483	2 129	2 032
Oma toiminta • Egen verksamhet	821	1 056	1 023	1 377	1 153	1 088
Laitospalvelu • Institutionsvård				656	488	441
Pitkäaikaishoito • Långtidsvård				721	665	647
Ostopalvelut • Köpt service	1 497	1 360	1 300	1 106	977	946
Asumispäiviä • Boendedagar						
Vanhusten itsenäinen asuminen •	–	–	–	104 000	84 942	67 986
Vanhusten palveluasuminen • Serviceboende för äldre						
Oma toiminta • Egen verksamhet	947 891	843 101	698 030	471 756	532 041	558 140
Ostopalvelut • Köpt service	169 153	305 435	378 976	392 367	424 837	433 861
Vanhusten laitospalvelu (vanhainkodit) • Institutionsvård (ålderdomshem)						
Oma toiminta • Egen verksamhet	294 673	390 423	368 545	589 296	461 136	400 367
Laitospalvelu • Institutionsvård				300 756	209 675	166 209
Pitkäaikaishoito • Långtidsvård				288 540	251 461	234 158
Ostopalvelut • Köpt service	466 703	495 175	468 993	430 518	365 382	349 083
75 vuotta täyttäneet asiakkaat vuoden aikana, % ikäryhmästä						
• Klienter under året i åldern 75 år och över, % av åldersgruppen						
Vanhusten itsenäinen asuminen • Självständigt äldreboende	–	–	–	0,7	0,5	0,5
Palveluasuminen • Serviceboende	8,1	7,7	8,5	8,7
Vanhusten laitospalvelu • Institutionsvård för äldre	9,8	9,8	8,8	2,8	10,0	8,9

¹ Terveyskeskuksen pitkäaikaissairaalat siirtyivät 1.1.2010 sosiaalivirastoon vanhustenkeskuksiksi. • Helsingfors stads hälsocentralers sjukhus för långvarig vård blev fr.o.m. 1.1.2010 åldringscentrum inom Helsingfors stads socialverk.

² Ei sisällä terveyskeskukselta siirtynyttä pitkäaikaishoitoa. Asiakkaiden yhteismäärää ei vuonna 2010 pystytty laskemaan asiakas kertaalleen -periaatetta noudattaen. • Ingriper inte den långtidsvård som överflyttats från stadens hälsocentral. Antalet klienter kunde inte år 2010 räknas enligt principen.

Lähde: Sosiaali- ja terveysvirasto.
Källa: Social- och hälsovårdsverket.

	2000	2005	2010	2011	2012
Kaikki omaa eläkettä saavat • Samtliga egenpensionstagare	108 311	111 622	120 447	122 270	123 644
heistä • varav:					
Työeläkkeen saajat • Arbetspensionstagare	99 842	105 303	114 034	115 827	117 160
Kelan eläkkeensaajat ¹ • FPA-pensionstagare ¹	88 415	52 713	38 148	37 533	36 999
Vanhuuseläke • Ålderspension	80 210	82 676	95 301	98 574	101 813
Työkyvyttömyyseläke • Invalidpension	22 375	21 897	21 355	20 796	20 033
Työttömyyseläke • Arbetslöshetspension	3 977	3 634	1 907	1 157	465
Osa-aikaeläke • Deltidspension	3 231	4 039	2 940	2 806	2 359
Omaa eläkettä saavien väestöosuusia, % • Egenpensionstagares befolkningsandelar, %					
Kaikki yli 16-vuotiaat • Samtliga som fyllt 16 år	23,2	23,5	23,9	24,0	23,9
55–64-vuotiaat, sis. osa-aikaeläkkeet					
• 55–64-åringar, inkl. Deltidspensioner	42,1	36,6	34,2	32,6	30,4
55–64-vuotiaat, ilman osa-aikaeläkkeitä					
• 55–64-åringar, utan Deltidspensioner	36,6	31,0	30,4	28,9	27,3
Vanhuuseläkkeen saajat, yli 16-vuotiaista					
• Ålderspensionstagare, som fyllt 16 år	17,2	17,4	18,9	19,4	19,7
Työkyvyttömyyseläkkeensaajat, 16–64-vuotiaista					
• Invalidpensionstagare, 16–64-åringar	5,7	5,5	5,1	5,0	4,8
Keskim. oma eläke 31.12., euro/kk					
• Genomsnittlig egen pension 31.12., euro/mån	1 225	1 454	1 704	1 761	1 851
Muut Kelan eläke-etuudet • Övriga FPAs pensionsförmåner					
Lapsikorotukset • Barnförhöjning	–	–	877	872	880
Rintamalisät • Fronttillägg	–	–	4 834	4 167	3 546
Perhe-eläkkeensaajat • Familjepensionstagare					
Lesket • Efterlevande makar	22 225	21 720	20 631	20 397	20 110
Lapset • Barn	2 622	2 409	2 186	2 108	2 135

¹ 1.1.2001 kansaneläkkeen pohjaosan (leikatun kansaneläkkeen) ja puolisolisan maksaminen lakkasi. • Den 1.1.2001 upphörde utbetalandet av folkpensionens grunddel (den beskurna folkpensionen) och tillägg till make/maka.

Lähde: Eläketurvakeskus ja Kansaneläkelaitos.

Källa: Pensionsskyddscentralen och Folkpensionsanstalten.

Eläkkeensaajat¹ 31.12.2012: Helsingin seutu, Tampere, Turku, Oulu ja koko maa

Pensionstagare¹: Helsingforsregionen, Tammerfors, Åbo, Uleåborg och hela landet
Pensioners in the Helsinki Region, Tampere, Turku, Oulu and Finland

	Omaa eläkettä saavat Kaikki • Samtliga		Egenpensionstagare Vanhuusel. • Ålderdomspens.		Työkyvyttömyysel. • Invaliditetspens.		Työttö- myyselä- keen saajat • Arbets- löshets- pensions- tagare	Osa-aika- eläke • Deltids- pension	Perhe- eläkkeen saajat • Familje- pensions- tagare
	Luku • Antal	% yli 16- vuotiaista • %-andel av dem som är över 16 år	Luku • Antal	% yli 16- vuotiaista • %-andel av dem som är över 16 år	Luku • Antal	% 16- 64-vuo- tiaista • %-andel av 16- 64-år.			
Pääkaupunkiseutu									
• Huvudstadsregionen	205 954	23,1	169 625	19,0	32 831	4,5	810	4 322	36 834
Helsinki • Helsingfors	123 644	23,9	101 813	19,7	20 033	4,8	465	2 359	22 245
Espoo • Esbo	42 476	20,8	35 464	17,4	6 064	3,5	159	1 079	7 447
Vantaa • Vanda	37 724	22,8	30 440	18,4	6 570	4,8	179	846	6 757
Kauniainen • Grankulla	2 110	29,6	1 908	26,8	164	3,1	7	38	385
Muu Helsingin seutu									
• Övriga Helsingforsregionen	61 797	25,4	49 692	20,4	10 831	5,4	358	1 526	11 572
Hyvinkää • Hyvinge	11 088	29,6	8 974	24,0	1 912	6,5	82	256	2 204
Järvenpää • Träskända	7 968	24,8	6 219	19,3	1 574	5,9	44	211	1 477
Kerava • Kervo	7 407	26,2	5 905	20,9	1 334	5,8	34	197	1 277
Kirkkonummi • Kyrkslätt	6 358	22,3	5 160	18,1	1 046	4,4	35	174	1 087
Mäntsälä	4 173	26,6	3 337	21,2	761	6,0	27	90	797
Nurmijärvi	7 340	23,8	5 938	19,3	1 234	4,8	35	196	1 384
Pornainen • Borgnäs	844	22,4	680	18,0	147	4,6	7	14	176
Sipoo • Sibbo	3 816	26,1	3 216	22,0	529	4,5	20	80	799
Tuusula • Tusby	7 177	24,4	5 777	19,7	1 269	5,2	33	167	1 267
Vihti • Vichtis	5 626	25,2	4 486	20,1	1 025	5,6	41	141	1 104
Helsingin seutu									
• Helsingforsregionen	267 751	23,6	219 317	19,3	43 662	4,7	1 168	5 848	48 406
Tampere • Tammerfors	50 050	26,9	41 146	22,1	8 313	5,6	414	788	9 376
Turku • Åbo	45 435	29,2	37 152	23,9	7 740	6,4	287	791	8 870
Oulu • Uleåborg	37 193	24,5	27 992	18,5	8 809	7,0	300	615	6 778
Kaikki Suomesta eläkettä saavat									
• Alla som får pension i Finland	1 446 149	.	1 174 470	.	250 703	.	10 956	23 511	282 281
Suomessa asuvat									
• I Finland bosatta	1 385 138	31,0	1 119 271	25,0	244 844	7,1	10 940	23 498	277 990

¹ Lukuihin sisältyvät sekä kansan- että työeläkkeensaajat. • Talen omfattar tagare av både folk- och arbetspension.

Lähde: Eläketurvakeskus ja Kansaneläkelaitos.

Källa: Pensionsskyddscentralen och Folkpensionsanstalten.

	Helsinki • Helsingfors	Espoo • Esbo	Vantaa • Vanda	Koko maa • Hela landet
Lapsiperheiden palvelut 31.12. • Service för barnfamiljer 31.12.				
Kunnan kustantamassa päivähoitossa olleet 1–6-vuotiaat, % vastaavanikäisestä väestöstä • 1–6 -åringar i dagvård som finansieras av kommunen, % av befolkningen i samma ålder				
Yksityisen hoidon tukea saaneet lapset, % osuus 0–6-vuotiaista	62,7	60,4	64,2	57,3
• Barn som fått stöd för privat vård av barn, % av 0–6 åringar	6,0	8,1	3,5	4,2
Kotihoidon tukea saaneet lapset, % osuus 0–6-vuotiaista				
• Barn som fått stöd för hemvård, % av 0–6 åringar	20,8	21,2	23,0	22,6
Lastensuojelu • Barnskyddet				
0–17-vuotiaat, % vastaavanikäisestä väestöstä • 0–17-åringar, % av åldersgruppen				
Lastensuojelun avoimuusolosuhteiden tukitoimien piirissä ¹				
• Barn som omfattas av stödåtgärder inom barnskyddets öppenvård ¹	8,6	6,1	10,7	6,7
Kodin ulkopuolelle sijoitetut lapset ja nuoret ¹				
• Barn och ungdomar som placerats utom hemmet ¹	2,1	1,2	1,6	1,4
Toimeentulotuki • Utkomststöd				
Toimeentulotukea saaneiden henkilöiden osuus väestöstä, % ¹				
• Andelen personer som fått utkomststöd, i % ¹	9,2	6,5	9,5	6,9
Toimeentulotuki, euroa/asukas • Utkomststöd, euro/invånare	241	175	218	130
Ikääntyneiden palvelut • Äldreomsorgen				
75-vuotta täyttäneet % osuutena vastaavan ikäisestä väestöstä				
• Personer i åldrarna 75 år och över, % av befolkningen i samma ålder				
Ikääntyneiden tavallisen tai tehostetun palveluasumisen asiakkaat 31.12.				
• Serviceboende (vanligt och med heldygnsomsorg) för äldre 31.12.	8,1	7,7	6,8	7,3
Pitkäaikaisessa laitoshoidossa vanhainkodeissa tai terveyskeskuksissa olevat				
• Långvarig anstaltsvård på åldringshem och hälsovårdscentraler	4,4	2,4	2,7	3,8
Kotona asuvat • Hemmaboende	89,0	90,7	90,8	90,0
Omaishoidon tuen asiakkaat vuoden aikana				
• Stöd för närståendevård under året	3,8	2,6	3,1	4,5
Säännöllisen kotihoidon piirissä 30.11. olleet				
• Personer som fick regelbunden hemvård	11,4	9,3	9,1	11,9

¹ Tiedot vuodelta 2011. • Antalen år 2011.Lähde: THL, Tilasto- ja indikaattoripankki SOTKANet ja Kela
Källa: THL, Statistik- och indikatorbanken SOTKANet och FPA

Koulutus Utbildning Education

Kuvio- ja taulukkuuettelo

Figur- och tabellförteckning

List of diagrams and tables

	15 vuotta täyttänyt väestö koulutusasteen ja iän mukaan 31.12.2011	173
	Befolkning 15 år och däröver efter utbildningsnivå och ålder	
	Population 15 years of age and over by educational level and age	
7.1	15 vuotta täyttänyt väestö koulutusasteen ja iän mukaan 31.12.2000–2011	164
	Befolkning 15 år och däröver efter utbildningsnivå och ålder	
	Population 15 years of age and over by educational level and age	
7.2	15 vuotta täyttänyt väestö koulutusasteen mukaan alueittain 31.12.2011	165
	Befolkning 15 år och däröver efter utbildningsnivå distriktsvis	
	Population 15 years of age and over by educational level and district	
7.3	Peruskoulut ja lukiot 2005–2012	166
	Grundskolorna och gymnasierna	
	Comprehensive schools and general upper secondary schools	
7.4	Kaupungin yleissivistävän koulutuksen oppilaat 20.9.2005–2012	166
	Elever vid stadens allmänbildande skolor	
	Pupils at Helsinki City's general education schools	
7.5	Oppivelvollisuuden suorittaminen lukuvuosina 2008/09–2011/12	167
	Fullgörande av läroplikt	
	Fulfilled and neglected compulsory education	
7.6	Peruskoulujen ja lukioiden oppilaat Helsingin seudulla	167
	Elever i grundskolor och gymnasier i Helsingforsregionen	
	Students in comprehensive schools and general upper secondary schools	
7.7	Aikuislukioiden oppilasmäärät 20.9.2012	168
	Antal elever vid vuxengymnasierna	
	Number of students senior high-schools for adults	
7.8	Helsingin lukio- ja ammatillisen koulutuksen opiskelijat asuinalueen mukaan syksyllä 2011	169
	Elever i gymnasier och yrkesutbildning i Helsingfors distriktsvis	
	Students in upper secondary education in Helsinki, by student's district of residence	
7.9	Ammatillinen koulutus 2011	170
	Yrkesutbildning	
	Vocational education and training	
7.10	Ammatillisen koulutuksen opiskelijat opintoaloittain Helsingissä 2011	171
	Studerande i yrkesutbildning efter studieområde i Helsingfors	
	Students in vocational education and training by field of education in Helsinki	

7.11	Pääkaupunkiseudun ammattikorkeakoulujen opiskelijat ja tutkinnot 2012	172
	Studierande och examina vid yrkeshögskolorna i huvudstadsregionen Students and degrees at polytechnics in Helsinki Metropolitan Area	
7.12	Pääkaupunkiseudun yliopistojen opiskelijat ja tutkinnot 2012	172
	Studierande och examina vid universiteten i huvudstadsregionen Students and degrees at universities in Helsinki Metropolitan Area	
7.13	Opiskelijoiden määrät eri koulutusasteilla Helsingissä 2000–2011	173
	Antal studierande på olika utbildningsnivåer i Helsingfors Numbers of students at various levels of education in Helsinki	
7.14	Kansalaisopistot 2000–2011	174
	Medborgarinstituten Adult education centres	

Käsitteet ja määritelmät

Väestön **koulutusrakennetilastoissa** on tiedot henkilön korkeimmasta suoritetusta tutkinnosta ja samantasoisista tutkinnoista viimeksi suoritettu ammatillinen tutkinto. 15 vuotta täyttänyt väestö jaetaan perusasteen, keskiasteen ja korkea-asteen tutkinnon suorittaneisiin. Keskiasteen tutkinnon suorittaneet sisältävät lukio-koulutuksen sekä toisen asteen ammatillisen koulutuksen suorittaneet. Korkea-asteen tutkinnon suorittaneet sisältävät alimman korkea-asteen, alemman korkeakouluasteen, ylemmän korkeakouluasteen sekä tutkijakoulutusasteen suorittaneet. Väestön koulutustasoa mitataan myös **väestön koulutustasomittaimella (VKTM)**, joka kuvaa väestön koulutustasoa keskimääräisen teoreettisen koulutusajan pituuden mukaan. Se kertoo perusasteen jälkeen suoritettua korkeimman koulutuksen keskimääräisen pituuden henkeä kohti. Esimerkiksi koulutustasoluku 246 osoittaa, että teoreettinen koulutusaika henkeä kohti on 2,5 vuotta peruskoulun suorittamisen jälkeen. Väestön koulutustasoa mitattaessa perusjoukkona käytetään 20 vuotta täyttäneitä väestöä. Tutkinnot on luokiteltu henkilön korkeimman, viimeksi suoritettua tutkinnon mukaan.

Perusasteen koulutus on yleissivistävää, koko ikäluokalle oppivelvollisuudella annettavaa koulutusta. Peruskoulutus on pääasiassa yhdeksänvuotinen. Perusasteen jälkeistä toisen asteen koulutusta ovat lukiokoulutus ja ammatillinen koulutus.

Lukiokoulutus on ylioppilastutkintoon tähtäävää, ja sen voi suorittaa nuorten tai aikuisten opetussuunnitelman mukaan, tai suorittamalla kansainvälinen ylioppilastutkinto.

Ammatillisella koulutuksella tarkoitetaan tutkintoon johtavaa ammatillista peruskoulutusta ja ammatillista lisäkoulutusta. Ammatillinen peruskoulutus on toisen asteen perustutkintoihin johtavaa, joko opetussuunnitelmaperusteista tai näyttötutkintoon valmistavaa koulutusta. Ammatti- ja erikoisammattitutkintoihin valmistavat koulutukset ovat tutkintotavoitteista ammatillista lisäkoulutusta. Nämä koulutukset ovat aina näyttötutkintoon valmistavaa koulutusta ja tutkinnot ovat näyttötutkintoja. Ammatillista koulutusta järjestetään sekä oppilaitosmuotoisena koulutuksena että oppisopimuskoulutuksena.

Ammattikorkeakoulukoulutus on ammattikorkeakoulututkintoon johtavaa ammatillista korkeakoulutusta. Ammattikorkeakoulutuksessa voi suorittaa ammattikorkeakoulututkinnon tai ylemmän ammattikorkeakoulututkinnon.

Yliopistojen perustutkintoja ovat alempi ja ylempi korkeakoulututkinto. Jatko-tutkintoja ovat lisensiaatin ja tohtorin tutkinnot.

Begrepp och definitioner

Statistiken över **befolkningens utbildningsstruktur** omfattar uppgifter om den högsta examen en person har avlagt och, när det gäller yrkesexamina på samma nivå, den senast avlagda. Befolkningen (15 år fyllda personer) delas in i tre grupper, dvs. enligt hurvida de har examen på grundstadiet, på andra stadiet eller på högskolestadiet. Gruppen examen på andra stadiet omfattar både dem som slutfört gymnasieutbildningen och dem som slutfört en yrkesutbildning.

Till gruppen examen på högskolestadiet hör de som har genomfört den lägsta högre utbildningen, en lägre högskoleexamen, en högre högskoleexamen eller en forskarutbildning.

Befolkningens utbildningsnivå mäts också med mätetalet VKTM (dvs. MBUN) för befolkningens utbildningsnivå (även kallat utbildningsnivåindikatorn), vilket beskriver befolkningens utbildningsnivå utgående från utbildningens genomsnittliga teoretiska längd, dvs. hur lång tid det i medeltal tagit per person att uppnå sin högsta utbildning efter grundskolan. Som exempel utvisar utbildningsnivåtalet 246 att den teoretiska utbildningstiden per person är 2,5 år efter avklarad grundskola. Vid mätningen av befolkningens utbildningsnivå används den 20 år fyllda befolkningen som population.

Examina har klassificerats enligt vederbörandes högsta, senast avlagda examen.

Utbildningen på grundstadiet är allmänbildande utbildning som utifrån läroplikt omfattar en hel åldersklass. Denna grundläggande utbildning är i regel nio år lång. Efter grundstadiet följer utbildning på andra stadiet, dvs. gymnasieutbildning och yrkesinriktad utbildning.

Gymnasieutbildningen är inriktad på studentexamen, och den kan genomföras enligt läroplanen för ungdomar eller läroplanen för vuxna. Man kan också avlägga internationell studentexamen (IB-examen).

Med **yrkesutbildning** avses examensinriktad grundläggande yrkesutbildning och yrkesinriktad tilläggsutbildning. Den grundläggande yrkesutbildningen är utbildning på andra stadiet som leder till grundexamen. Den grundläggande yrkesutbildningen kan vara läroplansbaserad utbildning eller utbildning som leder till fristående examen. Utbildningar som leder till yrkes- och specialyrkesexamen är examensinriktad tilläggsutbildning. Dessa utbildningar är alltid inriktade på fristående examen och examen avläggs som fristående examen. Yrkesutbildningen ordnas både i form av läroanstaltsbunden utbildning och i form av läroavtalsutbildning.

Med **yrkeshögskolestudier** avses yrkesinriktade högskolestudier som leder till yrkeshögskoleexamen. Inom yrkeshögskoleutbildningen kan man avlägga en yrkes-högskoleexamen eller en högre yrkeshögskoleexamen.

Vid **universiteten** kan man avlägga lägre och högre högskoleexamen som grundexamen. Postgraduala examina är licentiat- och doktorsexamen.

15 vuotta täyttänyt väestö koulutusasteen ja iän mukaan 31.12.2000–2011

Befolkning 15 år och däröver efter utbildningsnivå och ålder

Population 15 years of age and over by educational level and age

	Vuosi • År	Yhteensä • Totalt		Ikä • Ålder				
		• Därför kvinnor	• Siittä naisia	15–24	25–34	35–44	45–64	65–
15 vuotta täyttänyt väestö yhteensä	2000	471 692	257 019	71 689	99 083	86 249	140 105	74 566
• Befolkning 15 år och däröver totalt	2005	480 875	259 982	72 357	96 816	85 374	148 466	77 862
	2010	508 847	273 096	76 907	108 354	80 356	155 164	88 066
	2011	514 611	275 681	77 526	109 617	81 074	154 709	91 685
Tutkinnon suorittaneet yhteensä	2000	311 475	168 382	40 012	81 784	68 463	91 484	29 732
• Personer med examen	2005	329 298	178 804	38 280	80 685	68 768	106 473	35 092
	2010	360 129	195 907	40 521	89 104	64 888	118 939	46 677
	2011	367 258	199 731	41 591	89 774	65 706	119 953	50 234
Keskiaste yhteensä	2000	156 561	81 667	36 574	38 849	29 947	38 531	12 660
• Mellannivå totalt	2005	163 623	84 677	36 384	39 558	28 940	44 262	14 479
	2010	169 328	86 309	37 293	39 624	24 834	49 386	18 191
	2011	171 223	86 965	38 023	39 285	24 760	49 716	19 439
Lukiokoulutus	2000	67 922	36 446	28 339	18 763	8 831	8 896	3 093
• Gymnasieutbildning	2005	71 695	37 862	28 093	20 833	8 815	10 725	3 229
	2010	70 449	36 099	27 838	18 707	7 920	11 944	4 040
	2011	70 597	35 874	27 904	18 273	8 045	12 036	4 339
Ammatillinen koulutus	2000	88 639	45 221	8 235	20 086	21 116	29 635	9 567
• Yrkesinriktad utbildning	2005	91 928	46 815	8 291	18 725	20 125	33 537	11 250
	2010	98 879	50 210	9 455	20 917	16 914	37 442	14 151
	2011	100 626	51 091	10 119	21 012	16 715	37 680	15 100
Korkea-aste yhteensä	2000	154 914	86 715	3 438	42 935	38 516	52 953	17 072
• Högskolenivå totalt	2005	165 675	94 127	1 896	41 127	39 828	62 211	20 613
	2010	190 801	109 598	3 228	49 480	40 054	69 553	28 486
	2011	196 035	112 766	3 568	50 489	40 946	70 237	30 795
Alin korkea-aste • Lägsta högskolenivå	2000	61 745	39 099	1 728	17 014	16 577	19 790	6 636
	2005	53 406	34 037	32	6 453	15 387	23 527	8 007
	2010	47 708	30 426	28	1 225	9 971	25 813	10 671
	2011	46 837	29 938	29	743	8 845	25 756	11 464
Alempi korkeakoulututkinto	2000	31 864	17 590	1 300	8 090	5 621	12 632	4 221
• Lägre högskolenivå	2005	42 355	24 422	1 539	16 371	6 342	13 106	4 997
	2010	57 985	34 304	2 999	25 202	9 442	13 562	6 780
	2011	61 338	36 307	3 289	26 670	10 576	13 520	7 283
Ylempi korkeakoulututkinto	2000	54 820	27 755	408	17 013	14 608	17 380	5 411
• Högre högskolenivå	2005	62 239	32 720	325	17 614	16 139	21 728	6 433
	2010	75 845	40 947	200	22 250	18 479	25 758	9 158
	2011	78 304	42 440	249	22 299	19 298	26 448	10 010
Tutkijakoulutus • Forskarutbildning	2000	6 485	2 271	2	818	1 710	3 151	804
	2005	7 675	2 948	0	689	1 960	3 850	1 176
	2010	9 263	3 921	1	803	2 162	4 420	1 877
	2011	9 556	4 081	1	777	2 227	4 513	2 038
Enintään perusaste tai tuntematon koulutus	2000	160 217	88 637	31 677	17 299	17 786	48 621	44 834
• Högst grundskolenivå eller okänd utbildning	2005	151 577	81 178	34 077	16 131	16 606	41 993	42 770
	2010	148 718	77 189	36 386	19 250	15 468	36 225	41 389
	2011	147 353	75 950	35 935	19 843	15 368	34 756	41 451

Lähde: Tilastokeskus
Källa: Statistickentralen

15 vuotta täyttänyt väestö koulutusasteen mukaan alueittain 31.12.2011

Befolkning 15 år och däröver efter utbildningsnivå distriktsvis

Population 15 years of age and over by educational level and district

	15 vuotta täyttänyt väestö yhteensä • Befolkning 15 år och däröver	Perusaste tai tuntematon • Grundskolenivå eller okänd	Tutkin- toja yhteensä • Exam. totalt	Keskia- aste • Mellan- nivå	Korkea- aste • Hög- skole- nivå	Perusaste tai tuntematon • Grundskolenivå eller okänd %	Tutkin- toja yhteensä • Exam. totalt	Keskia- aste • Mellan- nivå	Korkea- aste • Hög- skole- nivå	VKTM ¹
Koko kaupunki • Hela staden	514 611	147 406	367 205	171 223	195 982	28,6	71,4	33,3	38,1	409
1. Eteläinen • Södra	90 987	15 994	74 993	26 973	48 020	17,6	82,4	29,6	52,8	527
101 Vironniemi • Estnäs	10 582	1 782	8 800	2 947	5 853	16,8	83,2	27,8	55,3	551
102 Ullanlinna • Ulrikasborg	21 169	3 553	17 616	6 521	11 095	16,8	83,2	30,8	52,4	530
103 Kampinmalmi • Kampmalmen	27 483	5 280	22 203	8 402	13 801	19,2	80,8	30,6	50,2	511
104 Taka-Töölö • Bortre Tölö	13 641	2 194	11 447	4 219	7 228	16,1	83,9	30,9	53,0	526
105 Lauttasaari • Drumsö	18 112	3 185	14 927	4 884	10 043	17,6	82,4	27,0	55,4	533
2. Läntinen • Västra	90 470	23 689	66 781	30 145	36 636	26,2	73,8	33,3	40,5	427
201 Reijola • Grejus	13 975	2 885	11 090	4 706	6 384	20,6	79,4	33,7	45,7	477
202 Munkkiniemi • Munksnäs	15 080	2 920	12 160	4 165	7 995	19,4	80,6	27,6	53,0	525
203 Haaga • Haga	24 159	6 288	17 871	7 908	9 963	26,0	74,0	32,7	41,2	427
204 Pitäjänmäki • Sockenbacka	14 198	4 070	10 128	4 909	5 219	28,7	71,3	34,6	36,8	393
205 Kaarela • Kårböle	23 058	7 526	15 532	8 457	7 075	32,6	67,4	36,7	30,7	353
3. Keskinen • Mellersta	75 420	17 997	57 423	28 617	28 806	23,9	76,1	37,9	38,2	416
301 Kallio • Berghäll	25 071	5 186	19 885	9 702	10 183	20,7	79,3	38,7	40,6	434
302 Alppiharju • Åshöjden	11 382	2 510	8 872	4 684	4 188	22,1	77,9	41,2	36,8	407
303 Vallila • Vallgård	12 231	3 029	9 202	4 697	4 505	24,8	75,2	38,4	36,8	406
304 Pasila • Böle	7 741	2 260	5 481	2 846	2 635	29,2	70,8	36,8	34,0	377
305 Vanhakaupunki • Gammelstaden	18 995	5 012	13 983	6 688	7 295	26,4	73,6	35,2	38,4	421
4. Pohjoinen • Norra	34 804	9 819	24 985	10 125	14 860	28,2	71,8	29,1	42,7	443
401 Maunula • Mänsås	7 617	2 840	4 777	2 500	2 277	37,3	62,7	32,8	29,9	342
402 Länsi-Pakila • Västra Baggböle	5 601	1 285	4 316	1 329	2 987	22,9	77,1	23,7	53,3	524
403 Tuomarinkylä • Domarby	6 771	1 605	5 166	1 789	3 377	23,7	76,3	26,4	49,9	508
404 Oulunkylä • Äggelby	11 860	3 335	8 525	3 722	4 803	28,1	71,9	31,4	40,5	426
405 Itä-Pakila • Östra Baggböle	2 955	754	2 201	785	1 416	25,5	74,5	26,6	47,9	483
5. Koillinen • Nordöstra	78 961	26 428	52 533	28 026	24 507	33,5	66,5	35,5	31,0	353
501 Latokartano • Ladugården	18 511	5 782	12 729	6 511	6 218	31,2	68,8	35,2	33,6	376
502 Pukinmäki • Bocksbacka	7 243	2 452	4 791	2 660	2 131	33,9	66,1	36,7	29,4	335
503 Malmi • Malm	23 951	7 813	16 138	8 433	7 705	32,6	67,4	35,2	32,2	359
504 Suutarila • Skomakarböle	9 198	3 175	6 023	3 303	2 720	34,5	65,5	35,9	29,6	339
505 Puistola • Parkstad	15 206	4 772	10 434	5 293	5 141	31,4	68,6	34,8	33,8	377
506 Jakomäki • Jakobacka	4 852	2 434	2 418	1 826	592	50,2	49,8	37,6	12,2	210
6. Kaakoinen • Sydöstra	40 148	11 728	28 420	12 712	15 708	29,2	70,8	31,7	39,1	416
601 Kulosaari • Brändö	3 150	648	2 502	840	1 662	20,6	79,4	26,7	52,8	531
602 Herttoniemi • Herttonäs	22 893	7 143	15 750	7 625	8 125	31,2	68,8	33,3	35,5	389
603 Laajasalo • Degerö	14 105	3 937	10 168	4 247	5 921	27,9	72,1	30,1	42,0	434
7. Itäinen • Östra	87 238	33 227	54 011	30 264	23 747	38,1	61,9	34,7	27,2	318
701 Vartiokylä • Botby	18 317	6 336	11 981	6 165	5 816	34,6	65,4	33,7	31,8	354
702 Myllypuro • Kvarnbacken	8 317	3 417	4 900	2 643	2 257	41,1	58,9	31,8	27,1	309
703 Mellunkylä • Mellungsby	31 099	13 207	17 892	11 353	6 539	42,5	57,5	36,5	21,0	272
704 Vuosaari • Nordsjö	29 505	10 267	19 238	10 103	9 135	34,8	65,2	34,2	31,0	346
8. Östersundom	1 530	410	1 120	386	734	26,8	73,2	25,2	48,0	496
801 Östersundom	1 530	410	1 120	386	734	26,8	73,2	25,2	48,0	496
Helsinki tuntematon • Helsingfors okänt	15 053	8 114	6 939	3 975	2 964	53,9	46,1	26,4	19,7	

¹ VKTM = koulutustasomittain, sivu 162. • Mätetal för utbildningsnivå, sida 162.

Peruskoulut ja lukiot 2005–2012

Grundskolorna och gymnasierna

Comprehensive schools and general upper secondary schools

	2005	2010	2011	2012
Kaikki Helsingin koulut yhteensä • Alla skolor i Helsingfors sammanlagt	185	176	171	170
Kaupungin koulut yhteensä • Stadens skolor sammanlagt	157	147	142	141
Kaupungin suomenkieliset koulut • Stadens finskspråkiga skolor	129	120	116	115
Suomenkieliset peruskoulut • Finskspråkiga grundskolorna	112	106	102	101
Suomenkieliset lukiot • Finskspråkiga gymnasierna	14	13	13	13
Suomenkieliset aikuislukiot • Finskspråkiga vuxengymnasierna	3	1	1	1
Kaupungin ruotsinkieliset koulut • Stadens svenskspråkiga skolor	28	27	26	26
Ruotsinkieliset peruskoulut • Svenskspråkiga grundskolorna	23	23	22	22
Ruotsinkieliset lukiot • Svenskspråkiga gymnasierna	4	4	4	4
Ruotsinkieliset aikuislukiot • Svenskspråkiga vuxengymnasierna	1	–	–	–
Valtion koulut • Statens skolor	6	7	7	7
Perus- ja lukioasteen koulut • Skolor på grundskole- och gymnasienivå	6	7	7	7
Yksityiset sopimuskoulut • Privata avtalsskolor	14	14	14	14
Perus- ja lukioasteen koulut • Skolor på grundskole- och gymnasienivå	14	14	14	14
Yksityiset koulut • De privata skolorna	8	8	8	8
Perus- ja lukioasteen koulut • Skolor på grundskole- och gymnasienivå	6	6	6	6
Aikuislukiot • Vuxengymnasierna	2	2	2	2

Lähde: Helsingin kaupungin opetusvirasto.

Källa: Helsingfors stads utbildningsverk.

Kaupungin yleissivistävän koulutuksen oppilaat 20.9.2005–2012

Elever vid stadens allmänbildande skolor

Pupils at Helsinki City's general education schools

	Oppilaita • Elever 2005	2009	2010	2011	2012
Kaupungin koulut yhteensä • Stadens skolor sammanlagt	51 799	48 135	47 519	47 279	47 261
Kaupungin suomenkieliset koulut • Stadens finskspråkiga skolor	47 150	43 360	42 894	42 650	42 663
Suomenkieliset peruskoulut • Finskspråkiga grundskolorna	36 985	33 898	33 606	33 320	33 582
Suomenkieliset lukiot • Finskspråkiga gymnasierna	7 386	7 438	7 342	7 256	7 171
Suomenkieliset aikuislukiot • Finskspråkiga vuxengymnasierna	2 779	2 024	1 946	2 074	1 910
Kaupungin ruotsinkieliset koulut • Stadens svenskspråkiga skolor	4 649	4 775	4 625	4 629	4 598
Ruotsinkieliset peruskoulut • Svenskspråkiga grundskolorna	3 341	3 305	3 292	3 264	3 203
Ruotsinkieliset lukiot • Svenskspråkiga gymnasierna	1 134	1 225	1 175	1 205	1 220
Ruotsinkielinen aikuislukiolinja • Svenska vuxengymnasielinjen	174	245	158	160	175

Lähde: Helsingin kaupungin opetusvirasto.

Källa: Helsingfors stads utbildningsverk.

	2008/2009	2009/2010	2010/2011	2011/2012
Oppilaita kevätlukukauden päättyessä • Elever vid vårterminens slut	46 177	46 802	46 129	46 125
Oppivelvollisuuden kokonaan laiminlyöneitä				
• Elever som helt försummat läroplikten	7	17	17	20
Oppivelvollisuusien ylittäneet, joilla ei ole perusopetuksen päättötodistusta ¹				
• Elever som överskridit läropliktsåldern utan att ha fått avgångsbetyg från den grundläggande utbildningen ¹	31	35	39	32
Luokalle jääneitä • Elever som stannat på klass	227	199	212	199

¹ Tiedonkeruuta muutettiin vuonna 2011. Aiemmat kaksi tietoa (erotodistuksen saaneet, ilman erotodistusta) yhdistettiin yhdeksi luvuksi. • Insamlingen av uppgifter ändrades år 2011. De som fått skiljebetyg resp. de som inte fått skiljebetyg slogs ihop till ett enda tal.

Lähde: Helsingin kaupungin opetusvirasto.

Källa: Helsingfors stads utbildningsverk.

Peruskoulujen oppilaat syksyllä 2012 ja lukioiden opiskelijat syksyllä 2011

• Elever i grundskolan hösten 2012 och studerande i gymnasiet hösten 2011

	Esiopetus ¹ • Förskoleundervisningen ¹	Peruskoulu 1–6 luokat • 1–6 klasser	Grundskola 1–9 luokat • 1–9 klasser	Lisäopetus, 10 luokka • 10.-klassister	Oppilaat yhteensä • Elever totalt	Lukio ² • Gymnasium ²
Pääkaupunkiseutu • Huvudstadsregionen	1 455	62 371	30 857	545	95 228	27 623
Helsinki • Helsingfors	586	29 840	15 384	375	46 185	16 947
Espoo • Esbo	781	18 020	8 226	161	27 188	5 855
Vantaa • Vanda	88	13 747	6 649	9	20 493	4 177
Kauniainen • Grankulla	–	764	598	–	1 362	644
Muu Helsingin seutu						
• Övriga Helsingforsregionen	358	24 845	12 310	30	37 543	5 984
Hyvinkää • Hyvinge	9	3 033	1 604	–	4 646	976
Järvenpää • Träskända	21	2 707	1 370	1	4 099	1 076
Kerava • Kervo	–	2 187	1 069	–	3 256	681
Kirkkonummi • Kyrkslätt	43	3 346	1 577	12	4 978	747
Mäntsälä	96	1 801	886	–	2 783	322
Nurmijärvi	9	3 871	1 873	16	5 769	774
Pornainen • Borgnäs	92	566	255	–	913	.
Sipoo • Sibbo	–	1 590	835	–	2 425	341
Tuusula • Tusby	88	3 412	1 655	–	5 155	539
Vihti • Vichtis	–	2 332	1 186	1	3 519	528
Helsingin seutu • Helsingforsregionen	1 813	87 216	43 167	575	132 771	33 607
Tampere • Tammerfors	118	10 650	5 572	79	16 419	5 616
Turku • Åbo	76	8 713	4 721	27	13 537	4 162
Oulu • Uleåborg	140	9 059	4 284	90	13 573	4 688
Koko maa • Hela landet	12 225	348 432	177 764	1 124	539 545	108 988

¹ Peruskoulujen esiopetuksessa olevat oppilaat. • Förskoleelever.

² Lukioiden ja aikuislukioiden opiskelijat. • Elever i gymnasier och vuxengymnasier.

Lähde: Tilastokeskus.

Källa: Statistickentralen.

Aikuislukioiden oppilasmäärät 20.9.2012

Antal elever vid vuxengymnasierna

Number of students senior high-schools for adults

	Lukion opiskelijat • Gymnasie- elever	Peruskoulun oppilaat • Grundskol- elever	Aineopiskelijat, lukio ja perus- koulun • Ämnes- studerande, gymnasiet och grundskolan	Oppilaat yhteensä • Elever totalt
Kaupungin omistamat suomenkieliset				
• Finskspråkiga skolor ägda av staden				
Helsingin aikuislukio	332	98	1 480	1 910
Kaupungin omistamat ruotsinkieliset				
• Svenskspråkiga skolor ägda av staden				
Töölö specialiseringsgymnasium/Vuxenlinjen	64	–	111	175
Yksityiset aikuislukiot • Privata vuxengymnasierna				
Eiran aikuislukio	1 353	266	723	2 342
Töölön yhteiskoulun aikuislukio	443	107	1 071	1 621
Yhteensä • Totalt	2 192	471	3 385	6 048

Lähde: Helsingin kaupungin opetusvirasto, Helsingfors Aftongymnasium, Eiran aikuislukio ja Töölön yhteiskoulun aikuislukio.

Källa: Helsingfors stads utbildningsverk, Helsingfors Aftongymnasium, Eiran aikuislukio ja Töölön yhteiskoulun aikuislukio.

Peruskoulun jälkeisen tutkinnon suorittaneiden osuus 25–64-vuotiaasta väestöstä 31.12.2011

Andel 25–64-åringar som hade examen efter grundskolan

Proportion of 25–64 year olds with a completed post-compulsory education

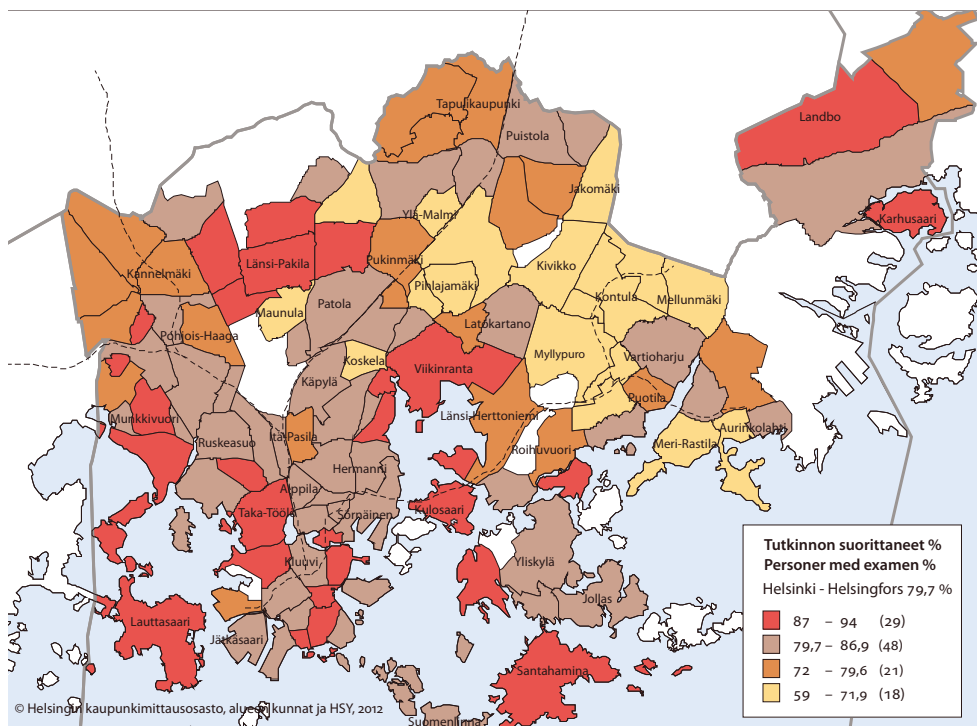

Tarkastelusta poistettu alueet, joissa alle 100 henkilöä. • Områden med färre än 100 personer är inte med i analysen.

Lähde: Tilastokeskus.

Källa: Statistikcentralen.

	Lukion opiskelijat ¹ • Gymnasie- elever ¹	Ammatillisen opiskelijat ² • Yrkeskol- elever ²	Lukiolaiset % 16–18-vuotiaista ³ • Andel gymna- sister bland 16– 18-åringarna ³	Ammatillisen opiskelijat % 16– 18-vuotiaista ³ • Yrkeskolelever (%) bland 16– 18-åringarna ³
Kaikkiaan oppilaita • Elever sammanlagt	13 999	16 605	–	–
Helsingin ulkopuolelta • Utanför Helsingfors	3 206	5 323	–	–
Kaikkiaan helsinkiläisiä oppilaita • Helsingfors elever totalt	10 581	11 046	59,8	24,2
1. Eteläinen • Södra	1 551	896	77,6	12,0
101 Vironniemi • Estnäs	221	96	81,5	11,1
102 Ullanlinna • Ulrikasborg	345	186	80,4	9,7
103 Kampinmalmi • Kampmalmen	509	348	70,9	16,3
104 Taka-Töölö • Bortre Tölö	160	119	79,1	9,0
105 Lauttasaari • Drumsö	316	147	82,8	9,2
2. Läntinen • Västra	1 916	1 658	64,8	21,5
201 Reijola • Grejus	301	227	68,5	18,4
202 Munkkiniemi • Munksnäs	436	150	80,4	9,4
203 Haaga • Haga	351	403	60,8	24,3
204 Pitäjänmäki • Sockenbacka	270	275	60,4	23,2
205 Kaarela • Kårböle	558	603	59,2	27,1
3. Keskinen • Mellersta	826	1 502	61,2	23,9
301 Kallio • Berghäll	160	426	65,5	22,8
302 Alppiharju • Åshöjden	64	234	55,2	21,9
303 Vallila • Vallgård	124	268	59,2	23,0
304 Pasila • Böle	122	181	59,6	23,8
305 Vanhakaupunki • Gammelstaden	356	393	61,8	25,0
4. Pohjoinen • Norra	1 195	679	70,1	19,7
401 Maunula • Månsas	168	168	63,9	22,4
402 Länsi-Pakila • Västra Baggböle	232	66	78,8	13,9
403 Tuomarinkylä • Domarby	370	122	81,3	15,3
404 Oulunkylä • Åggelby	310	270	60,6	24,7
405 Itä-Pakila • Östra Baggböle	115	53	63,1	22,6
5. Koillinen • Nordöstra	1 857	2 358	54,6	30,3
501 Latokartano • Ladugården	328	477	49,6	31,0
502 Pukinmäki • Bocksbacka	122	227	48,6	33,7
503 Malmi • Malm	619	737	58,4	27,9
504 Suutarila • Skomakarböle	288	325	60,8	30,8
505 Puistola • Parkstad	439	411	57,0	31,1
506 Jakomäki • Jakobacka	61	181	33,8	32,5
6. Kaakkoinen • Sydöstra	1 094	953	65,0	22,3
601 Kulosaari • Brändö	109	40	83,3	10,6
602 Herttoniemi • Hertonäs	513	600	57,3	27,9
603 Laajasalo • Degerö	472	313	71,6	17,1
7. Itäinen • Östra	1 989	2 765	50,2	31,2
701 Vartiokylä • Botby	502	459	62,1	26,1
702 Myllypuro • Kvarnbäcken	166	233	46,1	30,3
703 Mellunkylä • Mellungsby	614	1 172	42,5	34,6
704 Vuosaari • Nordsjö	707	901	52,5	30,9
8. Östersundom	116	24	85,2	12,0
801 Östersundom	116	24	85,2	12,0
Alue tuntematon • Okänt område	37	211	.	.

¹ Nuorten opetussuunnitelman sekä IB-, EB- ja Reifeprüfung-tutkintoa suorittavat opiskelijat. • Studerande inom undervisningsplanen för unga samt de som avlade IB-, EB- eller Reifeprüfung-examen.

² Ammatillisista perustutkintoa suorittavat opiskelijat, ei sisällä oppisopimuskoulutusta. • Studerande som genomför den grundläggande yrkesundervisningen, exkl. läroavtalselever.

³ Kaikki 16–18-vuotiaat opiskelijat alueen kaikista 16–18-vuotiaista. • Andelen studerande bland 16–18-åringar i området.

	Perustutkinto • Grundexamen		Ammatti- ja erikoisammattitutkinto • Yrkes- och specialyrkesexamen	
	Opiskelijat • Studerande	Tutkinnon suorittaneet • Avlagt examen	Opiskelijat • Studerande	Tutkinnon suorittaneet • Avlagt examen
Oppilaitosmuotoinen ja näyttötutkintoon valmistava koulutus • Läroanstaltsbunden utbildning och utbildning som förbereder fristående examen				
Pääkaupunkiseutu • Huvudstadsregionen	27 409	6 004	8 492	2 261
Helsinki • Helsingfors	16 605	3 464	6 815	1 753
Espoo • Esbo	6 308	1 443	875	365
Vantaa • Vanda	4 496	1 097	802	143
Kauniainen • Grankulla	0	0	0	0
Muu Helsingin seutu • Övriga Helsingforsregionen	8 933	2 420	1 268	936
Helsingin seutu • Helsingforsregionen	36 342	8 424	9 760	3 197
Koko maa • Hela landet	177 584	45 511	44 806	11 814
Oulu • Uleåborg	6 264	1 738	2 851	940
Tampere • Tammerfors	10 393	2 636	3 186	962
Turku • Åbo	6 175	1 540	2 506	614

	Perustutkinto • Grundexamen		Ammatti- ja erikoisammattitutkinto • Yrkes- och specialyrkesexamen	
	Osallistuneet ¹ • Deltagande ¹	Tutkinnon suorittaneet • Avlagt examen	Osallistuneet ¹ • Deltagande ¹	Tutkinnon suorittaneet • Avlagt examen
Oppisopimuskoulutus • Läroavtalsutbildning				
Pääkaupunkiseutu • Huvudstadsregionen	6 758	1 667	8 616	1 748
Helsinki • Helsingfors	5 227	1 262	6 227	1 176
Espoo • Esbo	820	255	1 499	414
Vantaa • Vanda	711	150	890	158
Kauniainen • Grankulla	0	0	0	0
Muu Helsingin seutu • Övriga Helsingforsregionen	1 251	279	2 415	614
Helsingin seutu • Helsingforsregionen	8 009	1 946	11 031	2 362
Koko maa • Hela landet	23 414	6 009	33 462	7 262

¹ Osallistuneilla tarkoitetaan opiskelijoita, joilla tilastovuonna on voimassa oleva oppisopimus. Osallistuneissa ovat myös osatutkinnon suorittajat, tutkinnon suorittaneissa vain koko tutkinnon suorittaneet. Koulutuksen järjestäjän sijainnin mukaan. • Med deltagande avses dem som under vederbörande år haft ett giltigt läroavtal. Kategorin omfattar även dem som avlagt delexamen. Kategorin 'som avlagt examen' omfattar bara dem som avlagt hela examen. Enligt utbildningsanordnarens läge.

Lähde: Vipunen-tietokanta, Opetus- ja kulttuuriministeriö, Opetushallitus.
Källa: Databasen Vipunen, Undervisnings- och kulturministeriet, Utbildningsstyrelsen.

	Perustutkinto • Grundexamen	Ammatti- ja erikoisammattitutkinto • Yrkes- och specialyrkesexamen	Yhteensä • Totalt
Yhteensä • Totalt	15 864	4 915	20 779
Humanistinen ja kasvatustieteiden ala • Humaniora och pedagogik	13	87	100
Vapaa-aika ja nuorisotyö • Fritid och ungdomsverksamhet	13	55	68
Kielitieteet • Språkvetenskaper	0	9	9
Muu hum. ja kasv.alan koulutus • Övrigt humaniora och pedagogik	0	23	23
Kulttuuriala • Kultur	701	342	1 043
Käsi- ja taideteollisuus • Hantverk och kontindustri	0	26	26
Viestintä ja informaatiotieteet • Medielkultur och information	486	286	772
Teatteri ja tanssi • Teater och dans	36	30	66
Musiikki • Musik	179	0	179
Yhteiskuntatieteiden, liiketalouden ja hallinnon ala			
• Samhälle, företagsekonomi och administration	2 750	2 116	4 866
Liiketalous ja kauppa • Företagsekonomi och handel	2 750	2 116	4 866
Luonnontieteiden ala • Naturvetenskap	848	81	929
Tietojenkäsittely • Databehandling	848	81	929
Tekniikan ja liikenteen ala • Teknik och kommunikation	5 448	1 304	6 752
Arkkitehtuuri ja rakentaminen • Arkitektur och byggande	785	437	1 222
Kone-, metalli- ja energiatekniikka • Maskin-, metall- och energiteknik	350	118	468
Sähkö- ja automaatiotekniikka • El- och automationsteknik	713	92	805
Tieto- ja tietoliikennetekniikka • Data- och datakommunikationsteknik	447	43	490
Graafinen ja viestintäteknikka • Grafisk teknik, mediateknik	339	40	379
Elintarvikeala ja biotekniikka • Livsmedel och bioteknik	191	0	191
Prosessi-, kemian- ja materiaalitekniikka			
• Process-, kemi- och materialteknik	916	49	965
Tekstiili- ja vaatetustekniikka • Textil och beklädnad	416	0	416
Ajoneuvo- ja kuljetustekniikka • Fordons- och transportteknik	993	133	1 126
Muu tekniikan ja liikenteen alan koulutus			
• Övrigt teknik och kommunikation	298	392	690
Luonnonvara- ja ympäristöala • Naturbruk och miljö	0	91	91
Muu luonnonvara- ja ympäristöala • Övrigt naturbruk och miljö	0	91	91
Sosiaali-, terveys- ja liikunta-ala • Social- och hälsosektorn, idrott	4 511	661	5 172
Sosiaaliala • Sektorsocialtjänster	0	250	250
Terveysala • Hälsosektorn	0	17	17
Sosiaali- ja terveysala (alojen yhteiset ohjelmat)			
• Gemensamma program för social- och hälsosektorn	3 360	53	3 413
Hammaslääketiede ja muu hammashuolto			
• Odontologi och tandvård	63	0	63
Kuntoutus ja liikunta • Rehabilitering och idrott	0	186	186
Tekniset terveyspalvelut • Teknisk hälsoservice	0	149	149
Farmasia ja muu lääkehuolto			
• Farmaci och annan läkemedelsförsörjning	126	0	126
Kauneudenhoitoala • Skönhetsvård	962	6	968
Matkailu-, ravitsemis- ja talousala • Turism, kosthåll och hushållning	1 593	233	1 826
Matkailuala • Turism	259	3	262
Majoitus- ja ravitsemisala • Inkvartering och kosthåll	1 282	32	1 314
Kotitalous- ja kuluttajapalvelut			
• Huslig ekonomi och konsumentservice	49	81	130
Puhdistuspalvelut • Rengöringsservice	3	117	120

Vain opetushallinnonalainen koulutus. Sisältää koko tutkinnon ja tutkinnon osan suorittajat. • Endast utbildning underställd utbildningsförvaltningen. Inbegriper dem som avlagt hela examen eller en del av examen.

Lähde: Vipunen-tietokanta, Opetus- ja kulttuuriministeriö, Opetushallitus.

Källa: Databasen Vipunen, Undervisnings- och kulturministeriet, Utbildningsstyrelsen.

Pääkaupunkiseudun ammattikorkeakoulujen opiskelijat ja tutkinnot 2012

Studeringe och examina vid yrkeshögskolorna i huvudstadsregionen
Students and degrees at polytechnics in Helsinki Metropolitan Area

	Opiskelijoita • Studerande		Suoritettut tutkinnot • Avlagda examina Ammattikorkeakoulutut. • Yrkeshögskolenivå	Ylempi amk- tutkinto • Högre yhs-nivå
	Uudet • Nya	Kaikki • Samtliga		
Arcada – Nylands svenska yrkeshögskola	598	2 360	393	11
Diakonia-ammattikorkeakoulu • Diakoniyrkeshögskolan (DIAK)	872	3 114	684	39
Haaga-Helia ammattikorkeakoulu • Haaga-Helia yrkeshögskola	2 678	10 015	1 537	107
Humanistinen ammattikorkeakoulu • Humanistisk yrkeshögskola	440	1 483	251	41
Laurea-ammattikorkeakoulu • Yrkeshögskola Laurea	2 166	7 673	1 487	110
Metropolia ammattikorkeakoulu • Metropolia yrkeshögskola	4 547	16 038	2 296	214

Lähde: Tilastokeskus.
Källa: Statistiskcentralen.

Pääkaupunkiseudun yliopistojen opiskelijat ja tutkinnot 2012

Studeringe och examina vid universiteten i huvudstadsregionen
Students and degrees at universities in Helsinki Metropolitan Area

	Opiskelijoita • Studerande		Suoritettut tutkinnot • Avlagda examina Alemmat ja ylemmät korkeakoulututkinnot ¹ • Lägre och högre högskoleexamina ¹	Lisensiaatti- ja tohtorintutkinnot • Doctors- och licentiatexamen
	Uudet • Nya	Kaikki • Samtliga		
Helsingin yliopisto • Helsingfors universitet	5 173	36 201	5 152	657
Aalto-yliopisto • Aalto-universitetet	2 641	19 569	2 901	224
Svenska handelshögskolan	379	2 362	492	13
Sibelius-Akatemia • Sibelius-Akademien	205	1 334	275	11
Teatterikorkeakoulu • Teaterhögskolan	61	370	96	1
Kuvataideakatemia • Bildkonstakademien	49	282	56	2
Maanpuolustuskorkeakoulu • Försvarshögskolan	325	837	125	6

¹ Sisältää myös erikoislääkäritutkinnot. • Inbegriper även specialläkarexamina.

Lähde: Tilastokeskus.
Källa: Statistiskcentralen.

Opiskelijoiden määrät eri koulutusasteilla Helsingissä 2000–2011

Antal studerande på olika utbildningsnivåer i Helsingfors

Numbers of students at various levels of education in Helsinki

	Peruskoulujen perusopetus • Basundervisning i grundskolorna	Lukiokoulutus • Gymnasie- utbildning	Ammatillinen koulutus • Yrkesinriktad utbildning	Ammatti- korkeakoulutus • Yrkehögskole- utbildning	Yliopisto- koulutus • Universitets- utbildning
2000	49 591	17 411	16 492	16 889	45 439
2005	49 485	16 408	30 406	19 573	47 449
2009	46 509	16 859	34 758	20 515	43 845
2010	46 322	16 838	32 614	21 384	45 900
2011	46 064	16 947	34 874	21 605	46 152

Lähde: Tilastokeskus.

Källa: Statistikcentralen.

15 vuotta täyttänyt väestö koulutusasteen ja iän mukaan 31.12.2011

Befolkning 15 år och däröver efter utbildningsnivå och ålder

Population 15 years of age and over by educational level and age

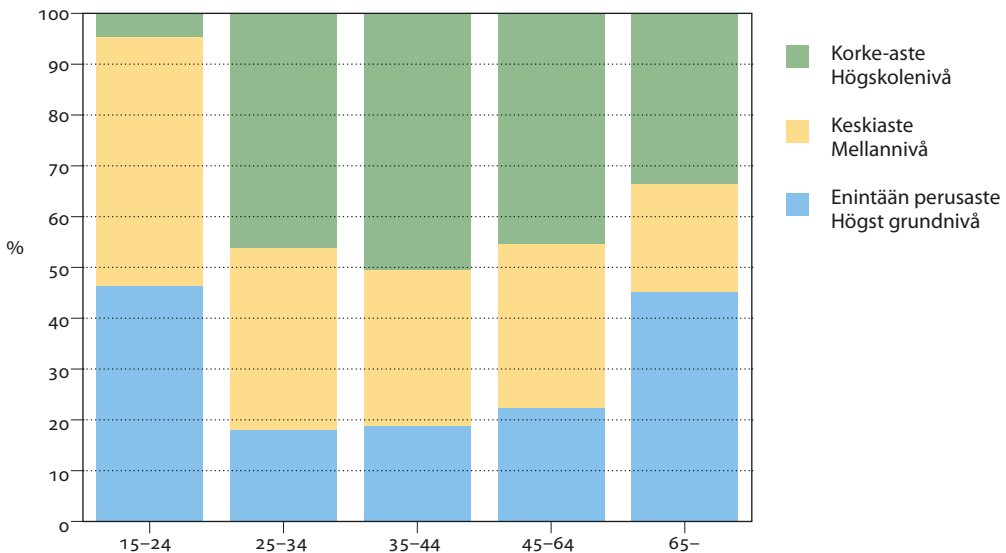
Lähde: Tilastokeskus
Källa: Statistikcentralen

	2000	2005	2009	2010	2011
Suomenkielinen työväenopisto • Finska arbetarinstituten					
Toimintapisteitä • Verksamhetsställen	96	78	78	86	76
Koulutuksien määrä • Antal utbildningar	4 489	4 714	4 909	6 451	4 769
Opettajien antamat opetustunnit • Lärarnas undervisningstimmar	105 676	94 617	101 560	99 954	100 487
Osallistumisia ¹ • Deltagande ¹	75 274	70 700	73 122	73 119	73 957
Naisia • Kvinnor	60 878	55 206	55 159	56 114	57 604
Miehiä • Män	14 396	15 494	17 963	17 005	16 353
Ruotsinkielinen työväenopisto • Svenska arbetarinstituten					
Toimintapisteitä • Verksamhetsställen	2	2	2	2	2
Koulutuksien määrä • Antal utbildningar	1 061	969	1 066	1 044	1 044
Opettajien antamat opetustunnit • Lärarnas undervisningstimmar	22 258	19 549	22 247	21 806	22 186
Osallistumisia ¹ • Deltagande ¹	15 126	13 975	15 694	15 386	15 239
Naisia • Kvinnor	12 852	11 239	12 242	11 945	11 652
Miehiä • Män	2 274	2 736	3 452	3 441	3 587
Kansalaisopistot² • Medborgarinstituten²					
Koulutuksien määrä • Antal utbildningar	1 459	1 705	1 763	1 914	1 861
Opettajien antamat opetustunnit • Lärarnas undervisningstimmar	39 026	51 194	49 792	53 548	54 566
Osallistumisia ¹ • Deltagande ¹	17 940	20 469	23 490	27 999	24 574
Naisia • Kvinnor	15 428	15 750	19 051	21 577	19 595
Miehiä • Män	2 512	4 719	4 439	6 422	4 979

¹ Osallistumisien määrä ei tarkoita samaa kuin henkilöiden määrä, sillä sama henkilö voi osallistua vuoden aikana useammalle kuin yhdelle kursille. • Antal deltagande dvs. deltagare är inte samma sak som antalet personer, därför att samma person kan delta i flera kurser samma år.

² Kansalaisopistot ovat Helsingin aikuisopisto, Kalliolan kansalaisopisto (ent. Kalliolan vapaaopisto) ja Toimelan vapaaopisto. • Medborgarinstituten är Helsingin aikuisopisto, Kalliolan kansalaisopisto (f.d. Kalliolan vapaaopisto) och Toimelan vapaaopisto.

Lähde: Tilastokeskus.

Källa: Statistikcentralen.

Kulttuuri ja vapaa-aika

Kultur och fritid

Culture and leisure

Kuvio- ja taulukkoluetelo

Figur- och tabellförteckning

List of diagrams and tables

	Käynnit museoissa 2005–2012	179
	Besök i museer	
	Number of visitors at museums	
	Helsingin kaupunginkirjaston lainat asukasta kohden 1910–2012	180
	Lån per invånare från Helsingfors stadsbibliotek	
	Loans per inhabitant from Helsinki City Library	
8.1	Sinfoniaorkestereiden konsertit 2012	177
	Symfoniorkestrarnas konserter	
	Concerts of the symphony orchestras in Helsinki	
8.2	Teatterit ja ooppera 2000–2012	178
	Teatrar och opera	
	Theatres and opera	
8.3	Sirkus 2005–2012	179
	Circus	
	Circus	
8.4	Helsingin matkailukohteiden kävijämäärät vuosina 2009–2012	180
	Antal besökare vid turistmål i Helsingfors	
	Number of visitors at tourist attractions in Helsinki	
8.5	Kaupunginkirjasto 1995–2012	181
	Stadsbiblioteket	
	Helsinki City library statistics	
8.6	Käynnit museoissa ja Kansallisarkistossa 2000–2012	182
	Besök i museer och på Riksarkivet	
	Number of visitors at museums and the National Archives	
8.7	Elokuvateattereiden toiminta 2000–2012	183
	Biografernas verksamhet	
	Cinemas	
8.8	Rekisteröidyt television käyttöilmoitukset 31.12.2011–2012	183
	Registrerade anmälningar om ibrukttagande av televisionapparater	
	Television licences	
8.9	Liikuntatoimi 2000–2012	184
	Idrottsverksamhet	
	Sports and recreation	

Käsitteet ja määritelmät

Kulttuurin ja vapaa-ajan palvelut näissä tilastoissa sijaitsevat Helsingissä, mutta palveluiden käyttäjät voivat useissa palveluissa olla myös muualta pääkaupunkiseudulta, muualta Suomesta tai ulkomaisia matkailijoita.

Sinfoniaorkestereiden kuulijat. Orkestereiden kotimaassa järjestettyihin konsertteihin ja esiintymisiin myydyt liput sekä vapaaliput.

Teatteri ja ooppera. Omiin esityksiin myydyt liput kuvaavat katsojamäärää.

Sirkus. Esitysten katsojat sisältävät myydyt liput, vapaaliput ja avointen esitysten katsojamäärät.

Kirjasto. Lainaajilla tarkoitetaan henkilölainaajia (kirjastokortin haltijoita), jotka ovat käyttäneet lainausoikeuttaan kyseisen vuoden aikana.

Museot ja Kansallisarkisto. Päätoimisesti hoidettujen museoiden käyntien määrä muodostuu myytyjen lippujen ja ilmaiskävijöiden mukaan. Kansallisarkistossa kirjataan tutkijakäynnit vieraskirjamerkintöjen perusteella.

Begrepp och definitioner

Den kultur- och fritidsservice som denna statistik syftar på finns i Helsingfors, men användarna kan inom flera serviceformer vara också från övriga huvudstadsnejden eller övriga Finland. De kan också vara utländska turister.

Symfioniorkestrarnas publik syftar på sålda biljetter samt fribiljetter till konserter ordnade av orkestrarna i hemlandet.

Teater och opera. Som publikmängd räknas antalet biljetter som sålts till egna föreställningar.

Cirkus. Publikmängden står för sålda biljetter samt fribiljetter och antal åskådare vid gratisföreställningar.

Biblioteket. Med låntagare menas alla de innehavare av bibliotekskort som använt sin lånerätt under motsvarande år.

Museerna och Riksarkivet. Antalet besök vid museer som sköts som huvudsyssla utgörs av antalet sålda biljetter och gratisbesökare. Vid Riksarkivet bokförs forskarbesöken utgående från anteckningarna i gästboken.

	Helsingin kaupunginorkesteri • Helsingfors stadsorkester	Radion sinfoniaorkesteri • Radions symfoniorkester	Suomen Kansallisooppera • Finlands Nationalopera	Avantiil-kamariorkesteri • Avantiil-kammarorkester	Suomalainen barokkiorkesteri ¹ • Finsk barockorkester ¹	Helsingin Barokkiorkesteri • Helsingfors Barockorkester
Konsertteja • Konserter	135	68	159	12	23	25
Sinfoniakonsertit ja vastaavat						
• Symfonikonsertter och motsvarande	55	38	1	3	2	6
Messut, oratoriot ja vastaavat						
• Mässor, oratorier och motsvarande	–	–	–	–	4	2
Kamarimusiikkikonsertit						
• Kammarmusikkonsertter	3	22	–	1	6	3
Viihdekonsertit						
• Underhållningskonserter	8	–	1	–	–	–
Lasten konsertit ja koulukonsertit						
• Barn- och skolkonsertter	63	2	–	–	3	–
Ulkoilma- ja ilmaiskonsertit sekä laitosa ja työpaikkakonsertit • Friluftsoch gratiskonsertter samt konserter vid inrättningar och arbetsplatser	–	–	–	1	4	2
Muut konsertit ja tilausesiintymiset						
• Övriga konserter och beställda framträdanden	6	4	–	1	2	2
Oopperaesitykset • Operaföreställningar	–	2	101	–	2	10
Baletti/teatteriesitykset						
• Balett/teaterföreställningar	–	–	56	6	–	–
Kuulijoita • Åhörare	121 564	78 884	160 992	20 426	9 527	19 321
Sinfoniakonsertit ja vastaavat						
• Symfonikonsertter och motsvarande	87 365	63 834	980	2 084	2 656	4 602
Messut, oratoriot ja vastaavat						
• Mässor, oratorier och motsvarande	–	–	–	–	2 659	1 134
Kamarimusiikkikonsertit						
• Kammarmusikkonsertter	900	5 319	–	258	647	571
Viihdekonsertit						
• Underhållningskonserter	12 937	–	1 353	–	–	–
Lasten konsertit ja koulukonsertit						
• Barn- och skolkonsertter	6 633	1 961	–	–	1 454	–
Ulkoilma- ja ilmaiskonsertit sekä laitosa ja työpaikkakonsertit • Friluftsoch gratiskonsertter samt konserter vid inrättningar och arbetsplatser	–	–	–	15 000	1 594	132
Muut konsertit ja tilausesiintymiset						
• Övriga konserter och beställda framträdanden	13 729	4 933	–	755	155	715
Oopperaesitykset						
• Operaföreställningar	–	2 837	100 147	–	362	12 167
Baletti/teatteriesitykset						
• Balett/teaterföreställningar	–	–	58 512	2 329	–	–
Vierailukonsertit • Gästspelkonserter	–	5	–	13	79	13
Kuulijoita • Åhörare	–	2 800	–	3 433	11 364	4 403

¹ Kuudennen Kerroksen orkesteri vuoteen 2009 asti. • T.o.m. år 2009 Sjätte våningens orkester.

Lähde: Suomen Sinfoniaorkesterit ry.

Källa: Finlands Symfoniorkester rf.

	2000	2005	2010	2011	2012
Teatteri- ja orkesterilain piiriin kuuluvat teatterit ja ooppera					
• Teatrar avsedda i Teater- och orkesterlagen samt operan					
Teattereita yhteensä • Teatrar totalt	17	16	15	15	15
Teatterit • Teatrar	13	11	11	11	11
Tanssiteatterit • Dansteatrar	3	4	3	3	3
Ooppera • Opera	1	1	1	1	1
Omien esitysten esityskertoja yhteensä					
• Antal föreställningar med egna produktioner totalt	4 021	3 829	3 698	3 619	3 699
Teatterit • Teatrar	3 302	3 168	3 107	3 009	3 119
Tanssiteatterit • Dansteatrar	372	363	290	318	302
Ooppera • Opera	347	298	301	292	278
Omiin esityksiin myytyjä lippuja yhteensä					
• Antal biljetter sålda till egna föreställning totalt	1 078 439	1 054 613	1 015 162	999 324	997 590
Teatterit • Teatrar	725 083	786 034	729 203	727 065	748 781
Tanssiteatterit • Dansteatrar	128 493	73 796	57 441	63 329	51 235
Ooppera • Opera	224 863	194 783	228 518	208 930	197 574
1 000 asukasta kohti • per 1 000 invånare	1 941	1 880	1 725	1 678	1 652
Valtion toiminta-avustusta saaneet teatteriryhmät • Teatergrupper som fått statligt verksamhetsbidrag					
Ryhmiä • Grupper	10	12	22	27	28
Omien esitysten esityskertoja					
• Antal föreställningar med egna produktioner	652	931	1 664	1 850	2 092
Omiin esityksiin myytyjä lippuja					
• Antal biljetter sålda till egna föreställning	154 552	79 021	146 462	179 646	191 372
1 000 asukasta kohti • per 1 000 invånare	278	141	249	302	317
Ilman valtion toiminta-avustusta toimivat teatteriryhmät • Teatergrupper som verkar utan statligt verksamhetsbidrag					
Ryhmiä • Grupper	3	5	11	10	11
Omien esitysten esityskertoja					
• Antal föreställningar med egna produktioner	245	480	571	400	579
Omiin esityksiin myytyjä lippuja					
• Antal biljetter sålda till egna föreställning	27 810	106 499	61 743	47 982	59 542
1 000 asukasta kohti • per 1 000 invånare	50	190	105	81	99
Teatterit, teatteriryhmät ja ooppera yhteensä • Teatrar, teatergrupper och operan sammanlagt					
Teattereita, ryhmiä ja ooppera • Teatrar, grupper, opera	30	33	48	52	54
Omien esitysten esityskertoja					
• Antal föreställningar med egna produktioner	4 918	5 240	5 933	5 869	6 370
Omiin esityksiin myytyjä lippuja					
• Antal biljetter sålda till egna föreställning	1 260 801	1 240 133	1 223 367	1 226 952	1 248 504
1 000 asukasta kohti • per 1 000 invånare	2 270	2 211	2 079	2 061	2 067

Lähde: Teatterin tiedotuskeskus.

Källa: Informationcentralen för teater i Finland.

	2005	2010	2011	2012
Valtion toiminta-avustusta saaneet ryhmät				
• Grupper som fått statligt verksamhetsbidrag				
Ryhmä • Grupper	–	4	6	6
Omien esitysten esityskertoja (sis. ilmaisesitykset) • Antal föreställningar med egna produktioner (inkl. gratisföreställningar)	–	434	524	688
Omien esitysten katsojat (sis.vapaaliput)	–	62 421	104 452	116 182
• Åskådare vid egna föreställningar (inkl. fribiljetter)				
Ilman valtion toiminta-avustusta toimivat ryhmät				
• Grupper som verkar utan statligt verksamhetsbidrag				
Ryhmä • Grupper	2	2	2	2
Omien esitysten esityskertoja (sis. ilmaisesitykset) • Antal föreställningar med egna produktioner (inkl. gratisföreställningar)	132	70	61	12
Omien esitysten katsojat (sis.vapaaliput)				
• Åskådare vid egna föreställningar (inkl. fribiljetter)	15 594	25 512	21 547	2 728

Lähde: Sirkuksen tiedotuskeskus

Källa: Informationcentralen för circus i Finland.

Käynnit museoissa 2005–2012

Besök i museer

Number of visitors at museums

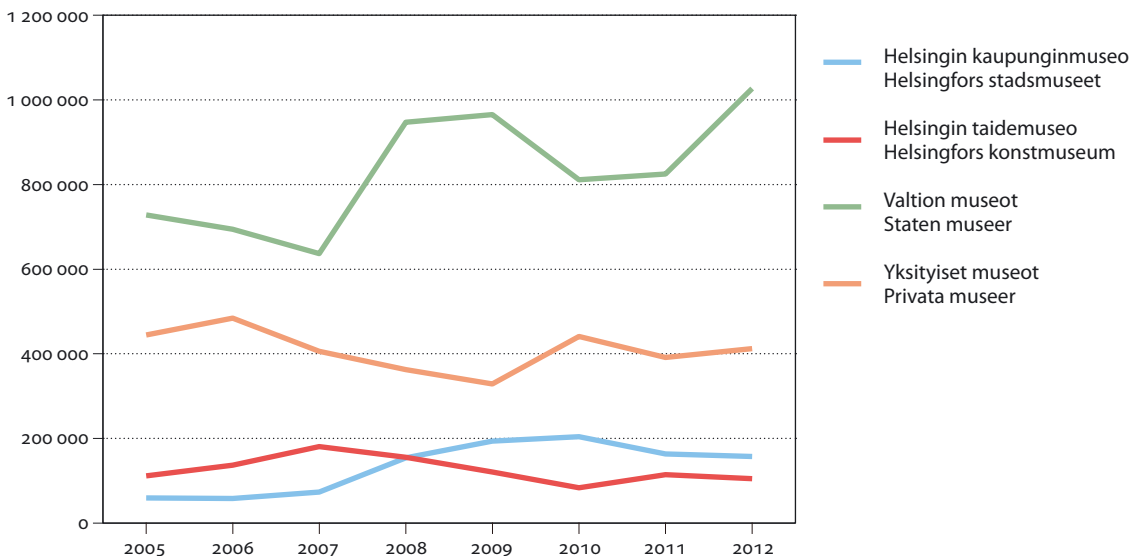

Lähde: Museovirasto, www.museotilasto.fi

Källa: Museiverket, www.museotilasto.fi

2009 2010 2011 2012

Matkailukohde • Turistmål

Linnanmäki ¹ • Borgbacken ¹	1 260 000	1 055 000	1 000 000	1 000 000
Suomenlinna • Sveaborg	713 000	736 000	778 000	760 000
Korkeasaari • Högholmen	546 200	436 135	489 621	488 369
Temppeliaukion kirkko • Tempelplatsens kyrka	526 010	508 393	396 106	513 687
Uspenskin katedraali • Uspenskijkatedralen	418 100	500 000	400 000	400 000
Helsingin Juhlaviikot • Helsingfors Festspel	294 363	271 896	192 407	211 688
Grand Casino Helsinki • Grand Casino Helsinki	304 340	292 023	288 422	280 075
Helsingin Tuomiokirkko • Helsingfors Domkyrka	365 978	398 300	398 106	443 267
Helsingin Tuomiokirkon krypta • Helsingfors Domkyrkas krypta	43 192	54 000	36 000	45 666
Ehrensärd-museo • Ehrensärd-museet	9 745	8 541	10 922	10 226
Helsingin yliopiston kasvitiet. puutarha • Hfors universitets botaniska trädgård	45 000	28 400	31 900	41 584
Seurasaaren ulkomuseo • Fölisöns friluftsmuseum	34 278	30 606	46 828	49 291

¹ Sisältää Valokarnevaali, Jouluhattara, Jäähelmi-talviriehan kävijät. • Inbegriper besökarna vid Ljuskarnevalen samt jippona Jouluhattara och Ispärlan.

Lähde: Matkailukohteiden omat tilastot.

Källa: Statistik från de olika turistobjekten.

Helsingin kaupunginkirjaston lainat asukasta kohden 1910–2012

Lån per invånare från Helsingfors stadsbibliotek

Loans per inhabitant from Helsinki City Library

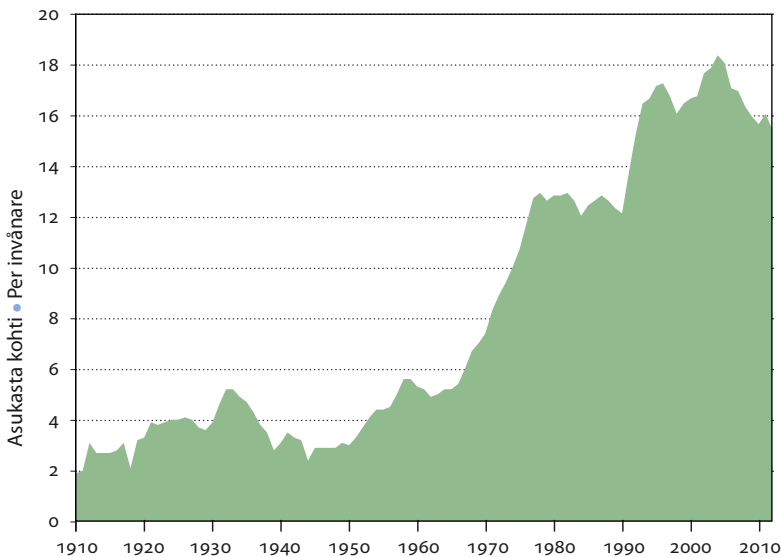

Lähde: Kaupunginkirjasto

Källa: Stadsbiblioteket

	1995	2000	2005	2010	2011	2012
Kirjastot • Bibliotek	35	37	37	37	36	36
Kirjastoautot • Bokbussarna	2	2	2	2	2	2
Laitoskirjastot • Anstaltsbiblioteken	16	17	11	10	10	10
Muut toimipaikat • Övriga verksamhetsställen	–	2	1	1	1	1
Kirjoja (sis. nuotit) 31.12.						
• Böcker (inkl. noter) 31.12.	2 015 577	1 806 255	1 712 109	1 612 439	1 618 345	1 591 007
Suomenkielisiä • På finska	¹ 1 561 413	1 389 859	1 318 287	1 236 731	1 245 530	1 226 700
Ruotsinkielisiä • På svenska	234 928	191 128	167 312	145 729	142 224	137 678
Muun kielisiä • På andra språk	179 464	188 158	190 669	199 020	201 795	200 145
Nuotteja • Noter	39 772	37 110	35 841	30 959	28 796	26 484
Äänitteitä • Ljudupptagningar	137 719	161 141	196 479	225 654	221 149	224 383
Kuvatallentaita • Bildupptagningar	19 805	29 404	37 464	42 487	48 324	49 641
Muuta • Övriga	20 402	33 582	16 276	15 741	12 518	14 916
Tilatut lehdet (vuosikertoja)						
• Beställda tidningar och tidskrifter (årgångar)	5 692	5 949	5 204	5 005	4 884	4 931
Lainaajia • Låntagare	228 391	243 819	229 931	211 309	225 961	231 456
1 000 asukasta kohti • Per 1 000 invånare	435	443	410	359	380	383
Kotipalveluasiakkaita • Hemservicekunder	351	302	421	464	382	393
Kirjastokäyntejä • Antal besök	6 401 776	7 160 113	6 604 849	6 449 357	6 782 400	6 783 103
Verkkokäynnit • Webbesök	–	–	⁵ 0 12 505	⁶ 803 235	⁶ 826 751	⁶ 827 696
Aukiolotunnit • Öppethållna timmar	94 869	96 911	87 863	94 304	102 118	99 855
Kokonaislainaus • Total utlåning	8 794 637	9 150 598	10 073 766	9 178 545	9 513 518	9 272 462
Asukasta kohti • Per invånare	16,8	16,6	18,0	15,6	16,0	15,4
Lainaajaa kohti • Per låntagare	38,5	37,7	43,8	43,4	42,1	40,1
Pääkirjasto • Huvudbiblioteket	957 259	1 237 993	864 490	805 018	804 717	798 775
Kirjastot • Biblioteken	7 360 484	7 484 977	8 865 415	9 174 389	8 380 919	8 156 648
Laitoskirjastot • Anstaltsbiblioteken	167 044	129 405	65 470	57 540	59 364	55 842
Kotipalvelu • Hemservice	50 178	52 817	² 36 491	² 35 764	² 22 732	² 20 828
Kirjastoautot • Bokbussar	255 780	237 233	241 900	239 871	245 786	240 369
Kaukolainat • Fjärrlån	3 892	8 173	³ 7 833	³ 5 055	³ 5 078	³ 4 875
Lainoista, % • Av lånen, %						
Kirjoja (sis. nuotit) • Böcker (inkl. noter)	77,6	73,9	71,9	70,4	70,9	71,7
Nuotteja • Noter	2,0	1,3	1,4	1,4	1,3	1,3
Äänitteitä • Band	10,8	14,7	16,0	15,0	14,1	13,0
Kuvatallenteita • Bildupptagningar	6,2	6,7	7,9	10,4	11,0	11,0
Muuta • Övriga	3,4	4,7	4,3	4,2	4,0	4,4
Tietokirjoja • Faktaböcker	36,5	39,3	39,0	37,3	37,3	37,0
Kaunokirjallisuus • Skönlitteratur	63,5	60,7	61,0	62,7	62,7	63,0
Aikuisten kirjoja • Böcker för vuxna	–	71,5	71,9	69,6	68,8	68,4
Lastenkirjoja • Böcker för barn	–	28,5	28,1	30,4	31,2	31,7
Suomenkielisiä kirjoja • Böcker på finska	89,1	87,7	86,9	86,3	86,2	86,2
Ruotsinkielisiä kirjoja • Böcker på svenska	4,8	4,5	4,1	3,8	3,9	4,0
Muun kielisiä kirjoja • Böcker på övriga språk	6,1	7,8	9,0	9,9	9,9	9,8
Asiakastyöasemia • Kunddatorer	–	–	–	385	389	402
Asiakastyöasemien käyttökertoja	–	–	–	1 085 106	1 059 955	979 352
• Antal gånger som kunddatorerna nyttjats	–	–	–	1 085 106	1 059 955	979 352
Langattoman verkon (Stadinetti) kirjautumiskertoja	–	–	–	30 085
• Antal inloggningar på trådlösa nätet Stadinetti	–	–	–	30 085
Verkkotietopalvelu, kertoja	–	–	–	30 085
• Informationstjänst via webben, antal betjäningar	–	1 500	19 616	15 149	10 345	8 721
Tapahtumia ja ohjelmatoimintaa	–	–	–	–	–	–
• Evenemang och programverksamhet	–	1 639	1 746	2 470	3 498	4 655
Opastuskertoja • Antal handledningar	–	671	913	866	1 275	1 400

¹ Sisältää keskusvaraston rekisteröimättömän aineiston. • Inkl. det oregistrerade materialet i centrallagret.

² Vuonna 2003 kotipalvelun lainojen tilastointitapa muuttui, kotipalvelun omia ja kotipalvelun kokonaislainausta seurataan erikseen. • År 2003 förändrades statistikföringen av hemserviceens lån så, att dess egna lån och totalutlåningen följs skilt.

³ Vuonna 2003 kaukopalvelun lainojen tilastointi muuttui 02/2003 eteenpäin. • Statistikföreningen av fjärrlån ändrades fr.o.m. 02/2003.

Lähde: Kaupunginkirjasto.

Källa: Stadsbiblioteket.

Helsingissä sijaitsevat ammattimaisesti hoidetut museot • Ykesmässigt skötta museer i Helsingfors

	Käyntejä (myytyt liput ja ilmaiskävijät • Besök (sålda biljetter eller gratisbesök))				
	2000	2005	2010	2011	2012
Helsingin Kaupunginmuseo • Helsingors Stadsmuseet	79 846	58 579	204 834	163 835	157 644
Hakasalmen huvila • Villa Hagasund	8 752	9 146	57 462	38 231	26 633
Sofiankatu 4 • Sofiegatan 4	10 908	14 953	43 967	37 222	47 810
Koulumuseo • Skolmuseet	6 708	5 075	4 528	–	–
Raitioliikennemuseo • Spårvägmuseet	14 358	6 297	32 194	36 489	29 070
Ruiskumestarin talo • Sprutmästarens gård	4 152	2 619	4 529	5 287	4 526
Sederholmin talo • Sederholms hus	13 587	5 870	34 413	33 753	35 462
Tuomarinkylän museot • Domarby museer	13 892	12 002	18 781	8 349	9 408
Työväenasuntomuseo • Arbetarbostadsmuseet	3 019	1 359	3 673	4 504	4 735
Voimalamuseo • Kraftverksmuseet	4 470	1 258	5 287	–	–
Helsingin taidemuseo • Helsingfors konstmuseum	194 060	111 248	82 808	114 353	104 658
Taidemuseo Tennispalatsi • Konstmuseum Tennispalatset	147 236	81 549	57 054	90 631	82 759
Kluuvin galleria • Glogalleriet	7 367	9 996	5 460	6 269	7 034
Taidemuseo Meilahti • Konstmuseet Mejlans	39 457	19 703	20 294	17 453	14 865
Valtion museot • Statens museer					
Valtion taidemuseo • Statens konstmuseum					
Ateneumin taidemuseo • Konstmuseet Ateneum	249 967	207 011	224 659	178 683	400 079
Nykytaiteen museo, Kiasma • Museet för nytdiskonst, Kiasma	263 008	176 709	165 063	182 154	181 160
Sinebrychoffin taidemuseo • Konstmuseet Sinebrychoff	29 037	23 185	33 052	25 762	25 308
Luonnontieteellinen keskusmuseo					
• Naturvetenskapliga centralmuseet					
Luonnontieteellinen museo • Naturhistoriska museet	83 927	53 419	152 000	151 586	152 264
Museovirasto • Museiverket					
Kansallismuseo • Nationalmuseum	114 199	117 219	108 897	116 376	104 764
Cygnaeuksen Galleria • Cygnaei Galleri	2 584	3 282	2 353	2 410	2 536
Kulttuurien museo • Kulturernas museum	36 197	22 591	12 380	31 806	21 067
Seurasaari • Fölisön	51 683	40 385	30 606	46 828	49 291
Suomenlinna-museo • Sveaborgsmuseet	25 025	27 700	30 302	35 187	–
Urho Kekkosen museo • Urho Kekkonsens museum	22 956	23 325	–	–	32 715
Helsingin yliopistomuseo Arppeanum					
• Helsingfors universitetsmuseum Arppeanum	1 350	5 730	9 733	13 270	12 056
Sotamuseo • Krigsmuseet	69 942	33 783	49 441	48 200	55 000
Yksityiset museot • Privata museer					
Alvar Aallon koti ja ateljee - Alvar Aaltos hem och ateljee	3 124	8 486	8 661	9 810	12 186
Amos Andersonin taidemuseo • Amos Andersons konstmuseum	52 420	42 799	59 435	27 536	41 936
Arabian museo • Arabias museum	19 200	60 000	14 501	15 309	20 424
Didrichsenin taidemuseo • Didrichsens konstmuseum	13 719	28 453	22 349	26 371	25 765
Desingmuseo • Desingmuseum	59 114	121 305	76 788	85 669	98 076
Kumbukumbu Suomen lähetyseuran museo					
• Kumbukumbu Finska Missionsällskapets museum	11 551	6 594	4 738	4 379	3 906
Kuurojen museo • Dövas museum	2 000	1 300	3 500	300	–
Mannerheim-museo • Mannerheim-museet	7 431	8 245	7 683	9 105	7 871
Postimuseo • Postmuseet	169 475	37 405	39 789	36 496	18 585
Päivälehdien museo • Päivälehtimuseet	–	17 137	75 000	63 299	54 000
Suomen arkkitehtuurimuseo • Finlands arkitekturmuseum	16 100	20 600	15 888	11 778	25 309
Suomen urheilumuseo • Finlands idrottsmuseum	20 453	19 656	15 836	23 133	21 272
Suomen valokuvataiteen museo					
• Finlands fotografiska museum	21 137	13 681	33 831	23 090	18 916
Teatterimuseo • Teatermuseet	12 921	14 248	10 296	13 680	14 329
Tekniikan museo • Tekniska museet	14 400	17 010	18 477	19 075	21 180
Taidehalli • Konsthallen	74 000	30 987	37 381	24 933	31 268
Kansallisarkisto • Riksarkivet	36 515	31 502	27 517	25 102	19 427
Espoon museot (sis. Kauniainen) • Museer i Esbo (inkl. Grankulla)	58 904	143 743	320 265	368 750	369 549
Vantaan museot • Museer i Vanda	27 023	38 193	36 269	42 354	48 605
Muun Helsingin seudun museot					
• Museer i övriga Helsingforsregionen	152 667	162 661	159 762	150 916	164 761

Lähde: Museovirasto, www.museotilasto.fi
 Källa: Museiverket, www.museotilasto.fi

8.7

Elokuvateattereiden toiminta 2000–2012

Biografernas verksamhet
Cinemas

	Salien lukumäärä	Paikkaluku	Paikkoja 1 000	Käyntejä
	• Antal biograf-salonger	• Platsantal	asukasta kohti • Platser per 1 000 invånare	asukasta kohti • Besök per invånare
2000	58	9 774	17,6	4,9
2005	51	8 791	15,7	4,1
2010	34	7 159	12,2	3,6
2011	35	7 160	11,9	3,4
2012	33	6 580	10,9	3,5

Lähde: Suomen elokuvasäätiö.
Källa: Finlands filmstiftelse.

8.8

Rekisteröidyt television käyttöilmoitukset 31.12.2011–2012

Registrerade anmälningar om ibruktage av televisionapparater
Television licences

	Rekisteröidyt television käyttöilmoitukset		1 000 asukasta kohti	
	• Anmälningar om ibruktage av televisionapparater		• Per 1 000 invånare	
	2011	2012	2011	2012
Pääkaupunkiseutu • Huvudstadsregionen	335 579	323 157	317	301
Helsinki • Helsingfors	188 912	180 960	317	300
Espoo • Esbo	77 901	76 106	309	296
Vantaa • Vanda	65 921	63 252	325	308
Kauniainen • Grankulla	2 845	2 839	323	319
Muu Helsingin seutu • Övriga Helsingforsregionen	100 892	99 704	329	323
Hyvinkää • Hyvinge	16 307	16 137	358	351
Järvenpää • Träskända	13 432	13 328	345	336
Kerava • Kervo	11 789	11 514	341	334
Kirkkonummi • Kyrkslätt	11 640	11 478	313	306
Mäntsälä	6 458	6 451	321	315
Nurmijärvi	12 526	12 375	310	304
Pornainen • Borgnäs	1 436	1 423	280	277
Sipoo • Sibbo	5 950	5 919	321	316
Tuusula • Tusby	12 006	11 900	319	314
Vihti • Vichtis	9 348	9 179	327	320
Helsingin seutu • Helsingforsregionen	436 471	422 861	319	306
Tampere • Tammerfors	71 146	69 040	331	318
Turku • Åbo	59 689	58 157	334	323
Oulu • Uleåborg	43 832	43 189	305	226
Koko maa • Hela landet	1 880 404	1 832 400	348	338

Lähde: Viestintävirasto.
Källa: Kommunikationsverket.

	2000	2005	2010	2011	2012
Ohjattu kausi- ja kurssitoiminta • Ledd säsong- och kursverksamhet					
Asiakkaita • Kunder	49 386	73 562	103 004	93 798	95 016
Toiminta-avustuksen tuettuja järjestöjä • Föreningar som stöds med verksamhetsbidrag	397	428	398	386	378
Ulkoliikuntapaikat¹ • Motionsställen utomhus¹					
Lukumäärä • Antal	466	462	462	462	468
Pallo- ja tenniskenttiä • Boll- och tennisplaner	286	298	298	298	265
Mauuimaloita • Landbassänger	2	2	2	2	2
Kävijöitä • besökare	313 773	365 315	396 592	396 624	340 738
Uimarantoja • Simstränder	25	25	28	28	28
Sisäliikuntapaikkoja ja -laitoksia¹ • Ställen och anlägg. för inomhusidrott¹					
Lukumäärä • Antal	72	68	69	68	93
Niistä uimahalleja ² • Därav simhallar ²	5	7	7	7	7
Kävijöitä uimahalleissa • Besökare i simhallarna	715 055	³ 798 944	³ 704 456	³ 705 467	³ 744 103
Ulkoilualueet ja -puistot • Friluftsområden och -parker					
Pinta-ala • Areal, ha	4 641	⁴ 3 852	⁴ 3 850	⁴ 3 818	⁴ 3 818
Ulkoilualueet • Friluftsområden, ha	4 396	3 807	3 807	3 775	3 775
Ulkoilupuidot • Friluftsparker, ha	245	45	43	43	43
Venesatamapaikkoja • Hamnplatser för småbåtar	9 342	11 945	12 063	12 022	11 955
Yöpymisiä leirintäalueella • Övernattningar på campingområde	102 850	85 699	100 787	99 657	101 914

¹ Liikuntapaikkojen luokittelu muuttunut 2012. • Klassificeringe av idrottsställen ändrades 2012.

² Kaupungin omistamat. • Ägda av staden.

³ Sisältää Itäkeskuksen, Jakomäen, Pirkkolan ja Yrjönkadun uimahallien kävijämäärät. Jakomäen uimahalli oli suljettuna vuonna 2010. • Inkl. personbesöken i simhallarna i Östra Centrum, Jakobacka, Britas och Georgsgatan. Simhallen i Jakobacka var stängd år 2010.

⁴ Vähennykset johtuvat isojen merellisten ulkoilualueiden kuten Uuutelan, Ramsinniemen, Meri-Rastilan ja osin Kallahdenniemen alueiden poistumisesta Liikuntaviraston hallinnasta, sekä Kirkkonummella olevan Kauhalan alueen poistumisesta. • Minskningarna beror på att vissa stora havsnära friluftsområden såsom Nybondas, Ramsödden, Havs-Rastböle och delar av Kallviksnäset inte längre förvaltas av Idrottsverket, ej heller området Kauhala i Kyrkslätt.

Lähde: Liikuntavirasto.

Källa: Idrottsverket.

Energia ja vesihuolto

Energi och vattenförsörjning

Energy and water supply

Kuvio- ja taulukkuuettelo

Figur- och tabellförteckning

List of diagrams and tables

	Sähkön käyttö kuluttajaryhmittäin 2007–2012	189
	Elförbrukning efter abonnentgrupp	
	Consumption of electric energy by consumer group	
	Veden ja jäteveden hinta 31.12.2000–2012, euro/m³	190
	Vattnets och avloppvattnets pris, euro/m ³	
	Price of water and waste water, euro/m ³	
9.1	Sähköenergian hankinta 1990–2012	187
	Elanskaffning	
	Production and supply of electric energy	
9.2	Sähkön käyttö kuluttajaryhmittäin 2010–2012	187
	Elförbrukning efter abonnentgrupp	
	Consumption of electric energy by consumer group	
9.3	Kunnat sähkön käytön mukaan 2012	188
	Elförbrukning kommunvis	
	Consumption of electricity in municipalities	
9.4	Kaukolämmön hankinta ja myynti 1990–2012	188
	Anskaffning och försäljning av fjärrvärme	
	Supply and sale of district heating	
9.5	Veden pumppaaminen, myynti ja ominaiskulutus 1995–2012	189
	Pumpning, försäljning och specifikförbrukning av vatten	
	Water pumped, sold and consumed	

Käsitteet ja määritelmät

Sähköenergia. Energiantuotanto esitetään Helsingin Energian tuotantoon perustuen. Helsingin Energia on Helsingin kaupungin omistama kunnallinen liikelaitos, joka on myös Helen-konsernin emoyritys. Muita Helen-konsernin yrityksiä ovat mm. Helen Sähköverkko Oy ja vesivoimayhtiö Oy Mankala Ab. Helsingin energialla on viisi Helsingissä sijaitsevaa voimalaitosta ja lisäksi yhdeksän kaukolämpöä tarvittaessa tuottavaa lämpökeskusta eri puolilla Helsinkiä. Helsingin energia tuottaa energiaa Helsingin ulkopuolella sijaitsevis-sa osakkuusyhtiöissään ja myy sähköä kaikkialle Suomeen.

Sähkö, lämpö ja jäähdytys. Helsingissä sijaitsevat voimalaitokset ovat yhteistuotanto-voimalaitoksia, joissa tuotetaan sähköä, lämpöä ja kaukojäähdytystä.

Energialähteet. Helsingin energia käyttää energialähteinään maakaasua, kivihiiltä, ydinvoimaa, vesivoimaa ja tuulivoimaa.

Sähkön siirto. Helen Sähköverkko Oy vastaa sähkön siirrosta ja jakelusta lähes koko Helsingin kaupungin alueella.

Sähkön alkuperä. Myyty sähkö jakaantui vuonna 2012 eri energialähteiden kesken seuraavasti: uusiutuvat energialähteet 27 %, ydinvoima 46 % ja fossiiliset energialähteet 27 %. Myydystä sähköstä 81 % hankittiin pohjoismaisesta sähköpörssistä. Lähde: www.helen.fi, 6.11.2013.

Vesi. Helsingin, Espoon, Vantaan ja Kauniaisten vesilaitokset yhdistyivät Helsingin seudun ympäristöpalveluksi (HSY) vuoden 2010 alusta. Tiedot vuoteen 2009 asti perustuvat Helsingin Vesi Oy:n tilastoihin.

Veden kokonaispumpaus. Määrällä tarkoitetaan Helsingin Veden pumpaaman veden kokonaismäärää tuhansina kuutiometreinä (1 000 m³). Veden hinnalla tarkoitetaan veden verollista käyttömaksua euroina kuutiota kohti (euro/m³).

Veden ominaiskulutus. Ominaiskulutusta kuvaa vuorokauden aikana asukasta kohti kulunut vesiliträmäärä.

Begrepp och definitioner

Elenergi. Uppgifterna om energi baserar sig på Helsingfors Energis produktion. Helsingfors Energi är ett kommunalt affärsverk ägt av Helsingfors stad, och är samtidigt moderföretag i koncernen Helen. I Helenkoncernen ingår också bl.a. Helen Elnät Ab och vattenkraftverket Oy Mankala Ab. Helsingfors Energi har förutom sina fem egna kraftverk i Helsingfors även nio värmecentraler på olika håll i staden som vid behov kan producera fjärrvärme. Helsingfors Energi producerar ytterligare energi i sina delägarbolag utanför Helsingfors och säljer elektricitet överallt i Finland.

El, värme och kyla. Kraftverken i Helsingfors är samproduktionskraftverk som producerar el, värme och fjärrkyla.

Energikällor. Helsingfors Energi använder som energikälla naturgas, stenkol, kärnkraft, vattenkraft och vindkraft.

Elöverföring. Helen Elnät Ab svarar för elöverföringen och eldistributionen i nästan hela Helsingfors stads område.

Elens ursprung. Den sålda elen fördelades 2012 mellan olika energikällor enligt följande: förnybara energikällor 27 %, kärnkraft 46 % och fossila energikällor 27 %. Av den sålda elen skaffades 81 % från den nordiska elbörsen. Källa: www.helen.fi, 6.11.2013.

Vattnet. Helsingfors, Esbos, Vandas och Grankullas vattenverk anslöts fr.o.m. början av 2010 till Helsingforsregionens miljöjänster (HRM). Uppgifterna t.o.m. år 2009 bygger på Helsingfors Vatten Ab:s statistik.

Med den totala vattenpumpningen avses den sammanlagda mängden vatten (i enheten tusen kubikmeter – 1 000 m³) som pumpats av Helsingfors Vatten. Med priset på vatten avses bruksavgiften inklusive skatt på vatten uttryckt i euro per kubikmeter (euro/m³).

Specifika vattenkonsumtionen avser den genomsnittliga vattenkonsumtionen per invånare uttryckt i liter per dygn.

9.1

Sähköenergian hankinta 1990–2012

Elanskaffning

Production and supply of electric energy

	1990 GWh	1995	2000	2005	2010	2011	2012
Hankinta • Anskaffning							
Vesivoimaosuudet • Vattenkraftsandelar	270	1 258	1 418	497	459	449	590
Ydinvoimaosuudet • Kärnkraftsandelar	597			1 155	1 144	1 150	1 169
Muut osuudet • Andra andelar	229	326	1 023	317	381	318	303
Varsinainen osto • Egentligt inköp	46			159	524	364	
Korvaussähkön osto • Ersättningsenergi	126						
Voimalaitosten tuotanto							
• Kraftverkens produktion	2 798	3 712	5 002	5 441	5 716	5 081	5 099
Hanasaari • Hanaholmen	1 835	1 721	619	803	919	881	1 047
Salmisaari • Sundholmen	832	1 033	635	568	566	545	427
Myllypuro • Kvarnbäcken	73	–	–	–	–	–	–
Vuosaari • Nordsjö	58	957	3 747	3 919	4 231	3 655	3 625
Kellosaari • Skällaren	–	1	1	–	–	–	–
Kokonaishankinta • Totalanskaffning	4 066	5 296	7 443	7 570	7 859	7 522	7 526

Lähde: Helsingin Energia.
Källa: Helsingfors Energi.

9.2

Sähkön käyttö kuluttajaryhmittäin 2010–2012

Elförbrukning efter abonnentgrupp

Consumption of electric energy by consumer group

	2010	2011	2012
Kuluttajaryhmä • Abonnentgrupp			
Yksityinen kulutus • Privat förbrukning, GWh	1 453	1 297	1 436
%	31,6	29,1	31,8
Asuinhuoneistot • Bostadslägenheter, GWh	1 090	946	1 061
Asuinkiinteistöt • Bostadsfastigheter, GWh	363	352	375
Jalostus • Förädling, GWh	342	337	328
%	7,4	7,5	7,3
Teollisuus • Industri, GWh	296	285	274
Rakennustoiminta • Byggnadsverksamhet, GWh	46	51	54
Palvelu • Service, GWh	2 357	2 313	2 315
%	51,3	51,9	51,2
Julkinen kulutus • Offentlig förbrukning, GWh	441	512	439
%	9,6	11,5	9,7
Liikennevälineet ja katuvalaistus • Trafikmedels och gatubelysning, GWh	308	295	308
Yhdyskuntahuolto • Samhällsservice, GWh	134	217	130
Yhteensä • Totalt, GWh	4 592	4 459	4 518
%	100	100	100

Lähde: Helsingin Energia.
Källa: Helsingfors Energi.

9.3

Kunnat sähkön käytön mukaan 2012

Elförbrukning kommunvis

Consumption of electricity in municipalities

	Sijointus • Ranking	Yhteensä • Totalt GWh	Asuminen ja maatalous • Boende och jordbruk		Palvelut ja rakentaminen • Service och byggverksamhet		Teollisuus • Industri	
			GWh	%	GWh	%	GWh	%
Helsinki • Helsingfors	1	4 621	1 450	31,4	2 895	62,6	275	6,0
Espoo • Esbo	9	2 021	961	47,6	928	45,9	132	6,5
Vantaa • Vanda	10	1 887	683	36,2	910	48,2	294	15,6
Kauniainen • Grankulla	183	58	40	69,0	18	31,0	0	0
Pääkaupunkiseutu • Huvudstadsregionen		8 586	3 134	36,5	4 751	55,3	701	8,2
Helsingin seutu • Helsingforsregionen		11 434	4 639	40,6	5 515	48,2	1 280	11,2
Lappeenranta • Villmanstrand	2	3 216	252	7,8	307	9,5	2 657	82,6
Jämsä	3	2 954	114	3,9	64	2,2	2 777	94,0
Rauma • Raumo	4	2 918	166	5,7	131	4,5	2 621	89,8
Kouvola	5	2 784	381	13,7	362	13,0	2 041	73,3

Lähde: Energiateollisuus ry.
Källa: Finsk Energiindustri rf.

9.4

Kaukolämmön hankinta ja myynti 1990–2012

Anskaffning och försäljning av fjärrvärme

Supply and sale of district heating

	1990	1995	2000	2005	2010	2011	2012
Kokonaishankinta • Totalanskaffning, GWh	5 633	6 368	6 537	7 103	7 850	6 882	7 302
siitä • därav							
Hanasaaren voimalaitokset • Hanaholmens kraftverk	3 074	3 116	1 267	1 135	1 774	1 687	1 989
Salmisaaren voimalaitokset • Sundholmens kraftverk	1 601	1 928	1 298	1 621	1 005	1 094	1 154
Vuosaaren voimalaitokset • Nordsjös kraftverk		721	3 559	3 783	3 887	3 422	3 328
Lämmönmyynti • Värmeförsäljning, GWh	5 444	5 919	6 106	6 569	7 363	6 441	6 763
Jakelualueelle • Till distributionsområdet	5 425	5 905	5 886	6 519	7 346	6 422	6 713
Jakelualueen ulkopuolelle • Utanför distributionsområdet	19	14	220	50	17	19	50
Asiakkaiden lukumäärä • Antal klienter	9 257	10 192	11 374	12 800	14 010	14 211	14 452

Lähde: Helsingin Energia.
Källa: Helsingfors Energi.

	1995	2000	2005	2010	2011	2012	
Kokonaispumppaaminen • Totalpumpning, 1 000 m³							
Helsinki, osin pääkaupunkiseutu							
• Helsingfors, delvis Huvudstadsregionen	70 925	80 600	81 890	–	–	–	
Pääkaupunkiseutu • Huvudstadsregionen	–	–	–	91 155	94 112	92 059	
Kokonaismyynti • Totalförsäljning, 1 000 m³							
Helsinki, osin pääkaupunkiseutu							
• Helsingfors, delvis Huvudstadsregionen	63 763	72 013	72 657	–	–	–	
Pääkaupunkiseutu • Huvudstadsregionen	–	–	–	71 360	72 040	70 742	
Veden hinta • Vattnets pris 31.12., euro/m ³							
Helsinki • Helsingfors	0,82	0,46	0,67	0,78	0,83	0,94	
Jäteveden hinta • Avloppvattnets pris 31.12., euro/m ³							
Helsinki • Helsingfors	1,42	1,34	1,21	1,11	1,17	1,21	
Kuluttajat • Förbrukare							
Helsinki • Helsingfors	23 612	26 791	27 080	–	–	–	
Pääkaupunkiseutu • Huvudstadsregionen	–	–	–	62 864	64 174	64 943	
Ominaiskulutus, l/asukas/vrk • Specifikförbrukning, l/invånare/dygn							
Helsinki • Helsingfors	272	261	254	} 240	245	240	
Espoo • Esbo	253	242	236		245	240	
Vantaa • Vanda	238	258	245		238	239	221
Tampere • Tammerfors	288	260	243		253	242	246
Turku • Åbo	305	289	248				

Lähde: Helsingin seudun ympäristöpalvelut sekä ao. kaupungit.
Källa: Helsingforsregionens miljöjänster, samt berörda städer.

Sähkön käyttö kuluttajaryhmittäin 2007–2012

Elförbrukning efter abonnentgrupp

Consumption of electric energy by consumer group

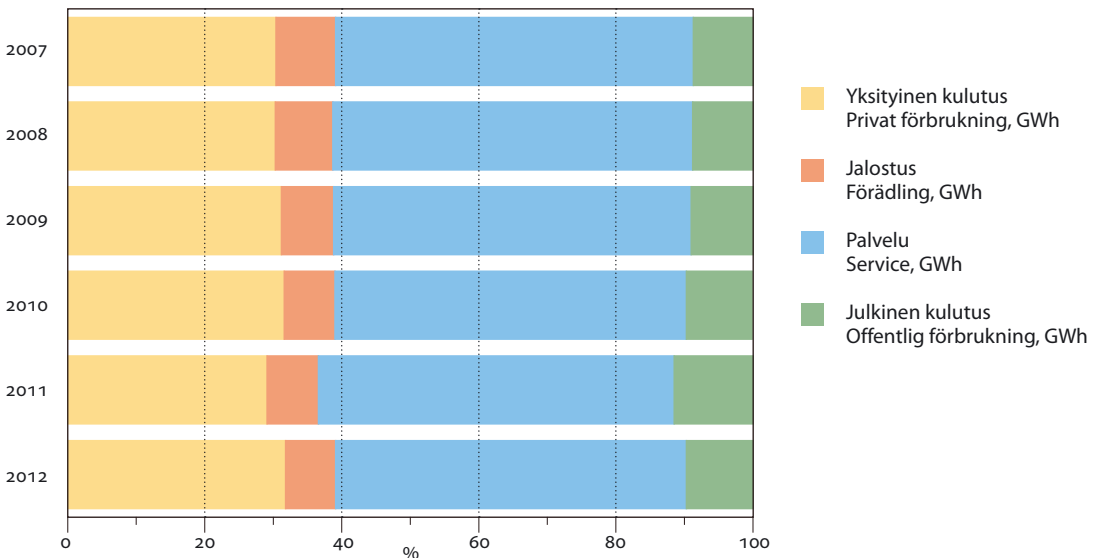

Lähde: Helsingin Energia.
Källa: Helsingfors Energi.

Veden ja jäteveden hinta 31.12.2000–2012, euro/m³

Vattnets och avloppvattnets pris, euro/m³

Price of water and waste water, euro/m³

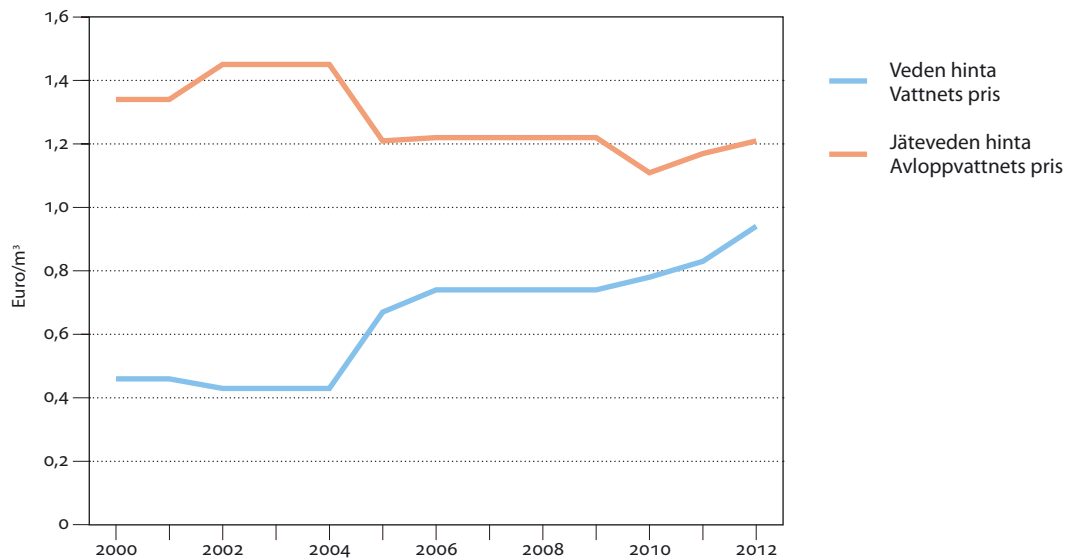

Lähde: Helsingin seudun ympäristöpalvelut sekä ao. kaupungit.

Källa: Helsingforsregionens miljötjänster, samt berörda städer.

Kunnallistalous ja kaupungin henkilöstö

Stadens ekonomi och personal

City finances and personnel

Kuvio- ja taulukkoluetelo

Figur- och tabellförteckning

List of diagrams and tables

	Kaupungin henkilöstö hallinnaloittain 31.12.2000–2012	195
	Stadens personal efter förvaltningsgren City personnel by administrative branch	
	Helsingin verotulot 2000–2012	208
	Helsingfors stads skatteinkomster City of Helsinki tax revenue	
10.1	Helsingin kaupungin tuloslaskelma 1.1.–31.12.2005–2012	194
	Resultaträkning för Helsingfors stad Profit and loss account of the City of Helsinki	
10.2	Liikelaitosten tuloslaskelmat 1.1.–31.12.2012	195
	Affärsverkens resultaträkningar Profit and loss accounts of Helsinki City public service companies	
10.3	Helsingin kaupungin tase 31.12.2005–2012	196
	Balansräkning för Helsingfors stad City of Helsinki balance sheet	
10.4	Liikelaitosten taseet 31.12.2012	197
	Affärsverkens balansräkningar Balance sheets of Helsinki City public service companies	
10.5	Helsingin kaupungin konsernitase 31.12.2005–2012	198
	Koncernbalans för Helsingfors stad City of Helsinki business group balance sheet	
10.6	Rahoituslaskelma 1.1.–31.12.2005–2012	199
	Finansieringskalkyl Financial statement	
10.7	Investoinnit hankeryhmittäin 2005–2012	200
	Investeringar projektypsvis Investments by type of project	
10.8	Tulot ja menot virastoittain 2005–2012	201
	Inkomster och utgifter ämbetsverksvis Revenue and expenditure by office/department	
10.9	Kiinteistöveron erittely 2000–2012	203
	Specifikation av fastighetskatten Specification of real estate tax	

10.10	Helsingin verotulot, käyttötalouden valtionosuus ja vuosikate 2000–2012.....	204
	Helsingfors stads skatteinkomster, dess driftsekonomis statsandel och årsbidraget City of Helsinki tax revenue, the proportion of state grants within the operational economy and annual margin	
10.11	Henkilöstömenot 1995–2012	204
	Personalutgifter Personnel expenditure	
10.12	Kaupungin henkilöstö hallinnonaloittain 31.12.2012	205
	Stadens personal efter förvaltningsgren City personnel by administrative branch	
10.13	Työllistetyt hallinnonaloittain 31.12.2005–2012	206
	Anslagssystem satta förvaltningsgrensvis Employment grant employees	
10.14	Kaupungin virastojen ja laitosten työtaturmat 2010–2012	207
	Olycksfall på väg till och i arbetet vid stadens verk och inrättningar City offices and departments: accidents on the way to and at work	

Käsitteet ja määritelmät

Kaupungin tuloslaskelman tehtävänä on osoittaa, riittääkö tuottoina kertynyt tulorahoitus palvelujen tuottamisesta aiheutuneiden kulujen kattamiseen. Kaupungin tuloslaskelmissa eliminoidaan kaupungin sisäiset erät, joten tuloslaskelma osoittaa kaupungin tuloksen muodostumisen suhteessa ulkopuolisiin talousyksiköihin. Talousarvion toteutumisen vertailussa kaupungin sisäiset erät ovat mukana.

Rahoituslaskelma osoittaa, kuinka paljon kunnan varsinaisen toiminnan ja sen investointien nettokassavirta on ylijääminen tai alijäämäinen. Rahoitustoiminnan nettokassavirralla osoitetaan, miten alijäämäinen nettokassavirta on rahoituskellisesti katettu tai miten ylijäämä on käytetty rahoitusaseman muuttamiseen.

Tase kuvaa kunnan rahoituksen rakennetta tilinpäätöshetkellä. Tuloslaskelman, taseen ja rahoituslaskelman yhteydessä esitellään muutamia kunnallistalouden tilaa kuvaavia tunnuslukuja.

Vuosikatetta verrataan myös investointien omahankintameno. Investointien omahankintamenoilla tarkoitetaan rahoituslaskelman käyttöomaisuusinvestointeja, joista on vähennetty rahoituslaskelmaan merkityt rahoitusosuudet. Sekä kaupungin että konsernin taseissa on esitetty kunnallistalouden tunnuslukuna asukas-kohtainen ottolainojen määrä (ottolainat/asukas, euro).

Muutoksia kaupungin organisaatiossa

- Kaupunginkanslian (1.6.2006 muuttui hallintokeskukseksi) henkilösasto ja koulutus- ja kehittämiskeskus yhdistyivät vuoden 2005 alussa kaupungin henkilöstökeskukseksi.
- Helsingin ammattikorkeakoulun toiminta siirtyi perustettuun Metropolia Ammattikorkeakouluun 1.8.2008 alkaen.
- Kiinteistöviraston, Helsingin Sataman ja rakennusviraston toimintoja on siirretty 1.1.2009 perustettuun rakentamispalveluun.
- Talous- ja suunnittelukeskuksesta toimintoja on siirretty 1.1.2009 perustettuun Taloushallintopalvelu-liikelaitokseen.

- EVTEK-ammattikorkeakoulu ja Helsingin ammattikorkeakoulu Stadia yhdistyivät Metropolia Ammattikorkeakouluksi 1.8.2008.
- Henkilöstökeskuksen toimintoja on siirretty 1.1.2009 perustettuun Oiva-Akatemia liikelaitokseen.
- Palvelukeskus (Palmia) aloitti toimintansa 1.1.2003 kaupungin eri yksiköiden yhdistyessä kiinteistöhoito- ja ruokapalveluja tarjoavaksi liikelaitokseksi.
- Helsingin Vesi-liikelaitos yhdistettiin 1.1.2010 aloittaneeseen Helsingin Seudun ympäristöpalvelut -kuntayhtymään.

Begrepp och definitioner

Syftet med **stadens resultaträkning** är att visa huruvida avkastningen av stadens serviceproduktion räcker till för att täcka utgifterna för densamma. I stadens resultaträkning elimineras stadens interna poster, varför resultaträkningen visar hur stadens resultat uppstår i förhållande till utomstående ekonomiska aktörer. I analysen av budgetutfallet finns stadens interna poster dock med.

Finansieringsanalysen utvisar hur stort överskott eller underskott nettokassaflödet av kommunens egentliga verksamhet och investering givit. Finansieringsverksamhetens nettokassaflöde visar antingen hur ett nettokassaflöde med underskott har finansierats eller hur överskottet har utnyttjats för att förändra finansieringsläget.

Balansräkningen beskriver kommunens finansierings struktur på bokslutsdagen. I samband med resultaträkningen, balansräkningen och finansieringsanalysen framläggs en del karakteristika för kommunekonomin.

Årsbidraget kan också jämföras med den egna finansieringen för investeringar. Med egenanskaffningsutgift för investeringar avses finansieringsanalysens investeringar för anläggningstillgångarna, subtraherat med de finansieringsandelar som antecknats i finansieringsanalysen. Såväl stadens som koncernens balansräkning upptar mängden upptagna lån räknat per invånare (i euro).

Förändringar i stadens organisation

- I början av år 2005 sammanslogs Stadskansliets (fr.o.m. 1.6.2006 under namnet Förvaltningscentralen) personalavdelning och utbildnings- och utvecklingscentral till stadens personalcentral.
- Verksamheten vid yrkeshögskolan Helsingin ammattikorkeakoulu övergick fr.o.m. 1.8.2008 till nygrundade yrkeshögskolan Metropolia.
- En del av Fastighetsverkets, Helsingfors Hamns och Byggnadsverkets funktioner flyttades till en byggservice som grundats 1.1.2009.
- En del av Ekonomi- och planeringscentralens funktioner har överförts på affärsverket Ekonomiförvaltningstjänsten grundat 1.1.2009.
- Yrkeshögskolorna EVTEK och Helsingin ammattikorkeakoulu Stadia sammanslogs fr.o.m. 1.8.2008 till Metropolia Ammattikorkeakoulu.
- En del av Personalcentralens funktioner har överförts på affärsverket Oiva-Akatemia, grundat 1.1.2009.
- Servicecentralen (Palmia) inledde sin verksamhet 1.1.2003 då vissa av stadens enheter sammanslogs till ett affärsverk som erbjuder fastighetservice och måltids-service.
- Affärsverket Helsingfors Vatten anslöts till samkommunen Helsingforsregionens miljötjänster, som inlett sin verksamhet 1.1.2010.

	2005 Milj. euro	2010	2011	2012
Toimintatuotot • Inkomster av verksamheten				
Maksutuotot • Avgiftsintäkter	840,5	1 017,9	1 057,0	1 073,8
Tuet ja avustukset • Stöd och bidrag	123,1	174,8	186,3	189,6
Vuokratuotot • Hyresintäkter	34,8	90,4	99,7	105,8
Muut tuotot • Övriga inkomster	236,8	281,3	295,2	317,3
Muut tuotot • Övriga inkomster	52,6	64,4	54,8	53,8
Toimintatuotot yhteensä • Verksamhetsinkomster sammanlagt	1 287,8	1 628,8	1 693,1	1 740,2
Valmistus omaan käyttöön • Produktion för eget bruk	94,9	151,8	159,2	138,7
Toimintakulut • Utgifter för verksamheten				
Henkilöstökulut • Personalkostnader	1 441,4	1 790,7	1 800,2	1 893,9
Palvelujen ostot • Köp av tjänster	1 035,6	1 452,4	1 508,7	1 547,1
Aineet, tarvikkeet ja tavarat • Material, förnödenheter och varor	349,1	459,8	508,4	554,3
Avustukset • Bidrag	225,9	323,7	333,0	364,7
Vuokratkulut • Hyreskostnader	113,2	152,4	162,4	165,5
Muut kulut • Övriga kostnader	33,3	35,2	33,7	38,4
Toimintakulut yhteensä • Verksamhetsutgifterna sammanlagt	3 198,4	4 214,2	4 346,5	4 564,0
Toimintakate • Verksamhetsbidraget	-1 815,8	-2 433,6	-2 494,2	-2 685,1
Verot ja valtionosuudet • Skatter och statsandelar				
Verotulot • Skatteinkomster	1 982,9	2 506,5	2 740,0	2 759,0
Valtionosuudet • Statsandelar	132,6	250,1	259,8	297,3
Verot ja valtionosuudet yhteensä • Skatter och statsandelar totalt	2 115,5	2 756,5	2 999,8	3 056,3
Rahoitustuotot ja -kulut • Inkomster och utgifter för finansiering				
Korkotuotot • Ränteavkastning	37,7	63,8	75,1	60,0
Muut rahoitustuotot • Övriga finansieringsinkomster	14,1	18,5	20,8	33,4
Korkokulut • Ränteutgifter	22,0	16,2	-26,8	-21,9
Muut rahoituskulut • Övriga finansieringsinkomster	0,2	1,1	-0,3	-3,6
Rahoitustuotot ja kulut yht. • Finansieringsinkomster och utg. totalt	29,5	65,1	68,8	68,0
Vuosikate • Årsbidraget	329,3	388,0	574,3	439,1
Poistot ja arvonalentumiset • Avskrivningar och värdeminskning				
Suunnitelman mukaiset poistot • Planerade avskrivningar	297,2	338,7	361,8	396,5
Satunnaiset tuotot ja kulut • Extraordinarie inkomster och utgifter				
Satunnaiset tuotot • Extraordinarie inkomster	89,4	598,7	42,5	104,2
Satunnaiset kulut • Extraordinarie utgifter	5,8	2,6	0,0	1,8
Satunnaiset tuotot ja kulut yhteensä				
• Extraordinarie inkomster och utgifter sammanlagt	83,6	596,0	42,5	102,4
Tilikauden tulos • Räkenskapsperiodens resultat	115,7	645,4	255,0	145,0
Varausten ja rahastojen muutos • Förändring i reservationer och fonder				
Poistoeron muutos • Förändring i avskrivningsposterna	4,4	16,8	16,8	8,9
Varausten muutos • Förändringen i resarvationerna	-28,7	24,3	-7,0	3,7
Rahastojen muutos • Förändring i fonderna	32,8	8,2	15,5	-18,7
Varausten ja rahastojen muutos yhteensä • Förändr. i res. o. fonder totalt	8,5	49,3	25,3	-6,1
Tilikauden ylijäämä • Räkenskapsperiodens överskott	124,1	694,6	280,2	138,9
Vuosikate/asukas, euro • Årsbidrag per invånare, euro	587	659	963	726

Lähde: Helsingin kaupungin tilinpäätökset.
Källa: Helsingfors stads bokslut.

Liikelaitosten tuloslaskelmat 1.1.–31.12.2012

Affärsverkens resultaträkningar

Profit and loss accounts of Helsinki City public service companies

	Helsingin Energia • Helsingfors Energi Milj. euro	Helsingin Satama • Helsingfors Hamn	HKL-liikelaitos • Affärsverket HST	Palmia-liikelaitos • Affärsverket Palmia
Liikevaihto • Omsättning	766,5	87,2	139,7	156,2
Valmistus omaan käyttöön • Produktion för eget bruk	4,8	0,7	4,8	–
Liiketoiminnan muut tuotot • Övriga intäkter av affärsverksamheten	18,3	0,1	18,3	1,7
Tuotot yhteensä • Intäkter sammanlagt	789,6	88,0	162,8	157,9
Materiaalit ja palvelut • Material och tjänster	–428,5	–18,8	–45,8	–54,0
Henkilöstökulut • Personalkostnader	–71,8	–11,5	–53,4	–90,4
Poistot ja arvonalentumiset • Avskrivningar och värdeminskning	–49,4	–31,6	–31,1	–1,3
Liiketoiminnan muut kulut • Övriga kostnader för affärsverksamheten	–47,6	–8,2	–7,2	–9,2
Kulut yhteensä • Kostnader sammanlagt	–597,3	–70,1	–137,4	–154,8
Liikelylijäämä • Affärsvinst	192,3	17,9	25,4	3,0
Rahoitustuotot ja -kulut • Finansiella intäkter och kostnader	7,5	–7,8	–20,8	–0,1
Yli-/alijäämä ennen varauksia • Över/underskott före reservationerna	199,8	10,1	4,6	–
Poistoeron muutos • Förändring i avskrivningsdifferensen	2,7	11,9	–6,6	–
Varausten muutos • Förändring i reservationerna	–0,2	–	3,9	–
Korvaus peruspääomalle ¹ • Ersättning åt grundkapitalet ¹	–47,4	–	–	–
Tilikauden yli-/alijäämä • Räkenskapsperiodens över/underskott	154,9	22,1	1,9	2,9

¹ Helsingin Energian tuloslaskelmassa korvaus peruspääomalle on esitetty omana eränään. Muiden liikelaitosten tuloslaskelmissa tämä erä sisältyy rahoituskuluihin.
 • I Helsingfors Energis resultaträkning framförs ersättningen åt grundkapitalet som en egen post. I de övriga affärsverkens resultaträkning ingår denna post i finansieringskostnaderna.

Lähde: Helsingin kaupungin vuoden 2012 tilinpäätös.

Källa: Helsingfors stads bokslut för 2012.

Kaupungin henkilöstö hallinnonaloittain 31.12.2000–2012

Stadens personal efter förvaltningsgren

City personnel by administrative branch

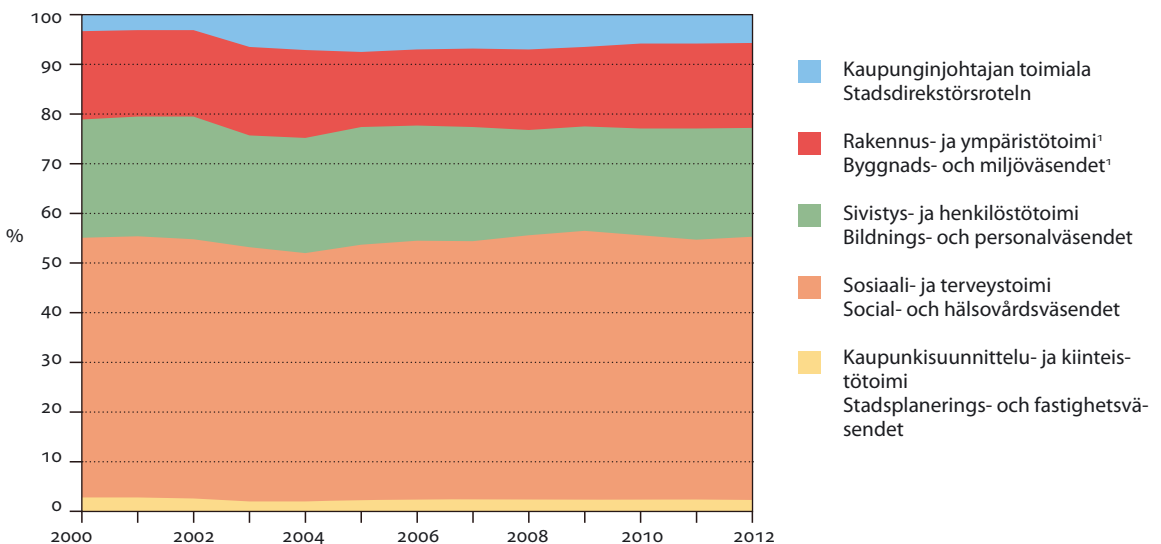

¹ Tekninen toimi vuoteen 2002 asti • Tekniska sektorn till 2002.

Lähde: Taloushallintopalvelu.

Källa: Ekonomiförvaltningsstjän.

31.12.2005 31.12.2010 31.12.2011 31.12.2012
Milj. euro**Vastaavaa • Aktiva****Pysyvät vastaavat • Bestående aktiva**

Aineettomat hyödykkeet • Immateriaalia förnödenheter	79,6	312,4	314,9	294,5
Aineelliset hyödykkeet • Materiaalia förnödenheter	6 352,7	6 663,8	6 935,5	7 162,1
Sijoitukset • Investeringar	1 451,4	2 830,2	2 821,1	2 774,8

Toimeksiantojen varat • Förvaltade medel

605,4 796,8 670,7 726,6

Vaihtuvat vastaavat • Rörliga aktiva

Vaihto-omaisuus • Omsättningstillgångar	77,1	75,4	95,8	93,2
Saamiset • Fordringar	225,7	304,2	284,1	329,0
Rahoitusarvopaperit • Finansieringsvärdepapper	571,3	613,2	719,0	512,8
Rahat ja pankkisaamiset • Penningmedel och bankfordringar	7,2	110,6	91,3	154,5

Vastaavaa yhteensä • Aktiva sammanlagt

9 370,3 11 706,6 11 932,4 12 047,5

Vastattavaa • Passiva**Oma pääoma • Eget kapital**

Peruspääoma • Grundkapital	2 972,4	2 972,4	2 972,4	2 972,4
Arvonkorotusrahoisto • Värdestegringsfonden	1 840,0	1 825,8	1 825,1	1 821,8
Muut omat rahastot • Övriga egna fonder	519,1	493,2	482,8	511,4
Muu oma pääoma • Övrigt eget kapital	729,0	729,0	729,0	729,0
Edellisten tilikausien yli-/alijäämät • Över/underskott fr. tidigare bokslut	586,5	1 613,5	2 315,0	2 585,2
Tilikauden yli-/alijäämä • Räkenskapsperiodens över/underskott	124,1	694,6	280,2	138,9

Poistoero ja vapaaehtoiset varaukset

• Skillnaden i avskrivningar samt frivilliga reserveringar 318,1 441,0 431,2 418,6

Pakolliset varaukset • Obligatoriska reservationer

363,4 259,0 227,4 211,5

Toimeksiantojen pääomat • Förvaltat kapital

605,1 776,6 660,1 693,9

Vieras pääoma • Främmande kapital

Pitkäaikainen • Långfristigt	686,6	1 066,7	1 160,7	1 124,2
Lyhytaikainen • Kortfristigt	626,0	834,8	848,4	840,5

Vastattavaa yhteensä • Passiva sammanlagt

9 370,3 11 706,6 11 932,4 12 047,5

Ottolainat/asukas, euro • Upptagna lån per invånare, euro

1 318 1 989 2 157 1 986

Lähde: Helsingin kaupungin tilinpäätökset.
Källa: Helsingfors stads bokslut.

	Helsingin Energi • Helsingfors Energi Milj. euro	Helsingin Satama • Helsingfors Hamn	HKL- liikelaitos • Affärsver- ket HST	Palmia- liikelaitos • Affärsver- ket Palmia
Vastaavaa • Aktiva				
Pysyvät vastaavat • Bestående aktiva				
Aineettomat hyödykkeet • Immateriella förnödenheter	49,8	116,7	1,0	0,5
Aineelliset hyödykkeet • Materiella förnödenheter	740,9	419,4	552,8	2,3
Käyttöomaisuusarvopaperit ja muut pitkäaikaiset sijoitukset • Värdepapper och övriga långfristiga placeringar	569,4	0,2	33,3	–
Vaihtuvat vastaavat • Rörliga aktiva				
Vaihto-omaisuus • Omsättningstillgångar	80,8	–	4,2	1,2
Saamiset • Fordringar	138,9	7,0	14,1	15,0
Rahoitusarvopaperit • Finansieringsvärdepapper	–	32,0	–	–
Rahat ja pankkisaamiset • Penningmedel och bankfordringar	14,8	24,6	0,2	35,0
Vastaavaa yhteensä • Aktiva sammanlagt	1 594,7	600,0	605,6	54,0
Vastattavaa • Passiva				
Oma pääoma • Eget kapital	1 001,9	172,3	390,3	32,5
Poistoero ja varaukset • Avskrivnings skillnad och reservationer	149,6	214,3	46,3	–
Vieras pääoma • Främmande kapital				
Pitkäaikainen vieras pääoma • Långfristigt främmande kapital	165,3	176,6	120,9	–
Lyhytaikainen vieras pääoma • Kortfristigt främmande kapital	277,9	36,8	48,1	21,5
Vastattavaa yhteensä • Passiva sammanlagt	1 594,7	600,0	605,6	54,0

Lähde: Helsingin kaupungin vuoden 2012 tilinpäätös.

Källa: Helsingfors stads bokslut för 2012.

31.12.2005 31.12.2010 31.12.2011 31.12.2012
Milj. euro**Vastaavaa • Aktiva****Pysyvät vastaavat • Bestående aktiva**

Aineettomat hyödykkeet • Immateriella förnödenheter	111,3	370,6	366,4	349,6
Aineelliset hyödykkeet • Materiella förnödenheter	9 084,3	11 252,0	11 652,6	12 064,4
Käyttöomaisuusarvopaperit ja muut pitkäaikaiset sijoitukset • Värdepapper och långfristiga investeringar	765,5	1 247,3	1 207,2	1 107,8

Toimeksiantojen varat • Förvaltade medel

246,0 471,4 369,1 418,0

Vaihtuvat vastaavat • Rörliga aktiva

Vaihto-omaisuus • Omsättningstillgångar	84,1	87,5	110,3	105,3
Saamiset • Fordringar	263,7	404,4	438,6	453,5
Rahoitusarvopaperit • Värdepapper	642,8	623,9	740,3	529,6
Rahat ja pankkisaamiset • Penningsmedel och bankfordringar	143,7	347,8	302,6	367,7

Vastaavaa yhteensä • Aktiva sammanlagt

11 341,4 14 805,0 15 187,1 15 395,9

Vastattavaa • Passiva**Oma pääoma • Eget kapital**

Peruspääoma • Grundkapital	2 977,9	2 972,4	2 972,4	2 972,4
Yhdistysten ja säätiöiden peruspääomat • Föreningarnas och stiftelsernas grundkapital	–	5,8	5,8	5,8
Osuus kuntayhtymien oman pääoman lisäyksestä • Andel av ökningen i kommunförbundens egna kapital	8,0	–	–	–
Liittymismaksurahasto • Anslutningsavgiftsfonden	50,7	–	–	–
Arvonkorotusrahasto • Värdestegringsfonden	1 845,4	1 832,2	1 831,4	1 828,1
Muut omat rahastot • Övriga egna fonder	664,4	711,7	698,9	735,5
Muu oma pääoma • Övrigt eget kapital	729,0	734,2	734,2	734,2
Edellisten tilikausien yli-/alijäämät • Över/undersk. Från tidigare Tilikauden yli-/alijäämä • Räkenskapsperiodens över/underskott	178,7	1 314,0	1 747,6	2 028,7
	136,8	418,2	284,5	138,3

Vähemmistöosuus • Minoritetsandel

49,6 60,6 59,1 58,1

Varaukset • Reservationer

792,7 938,5 949,9 932,5

Toimeksiantojen pääomat • Förvaltad kapital

607,7 779,6 663,3 696,7

Vieras pääoma • Främmande kapital

Pitkäaikainen • Långfristigt	2 446,9	3 825,0	3 971,3	4 000,4
Lyhytaikainen • Kortfristigt	853,5	1 212,7	1 268,6	1 265,1

Vastattavaa yhteensä • Passiva sammanlagt

11 341,4 14 805,0 15 187,1 15 395,9

Ottolainat/asukas, euro • Uptagna lån per invånare, euro

4 497 6 917 7 046 6 905

Lähde: Helsingin kaupungin tilinpäätökset.
Källa: Helsingfors stads bokslut.

	2005 Milj. euro	2010	2011	2012
Varsinaisen toiminnan ja investointien kassavirta				
• Kassavirta • Kassavirta inom egentlig verksamhet och investeringar				
Tulorahoitus • Inkomster				
Vuosikate • Årsbidrag	329,3	388,0	574,3	439,1
Satunnaiset erät • Slumpmässiga poster	83,6	596,0	42,5	102,4
Tulorahoituksen korjauserät				
• Korrigeringsposter för finansiering genom intäkter	-133,9	-618,7	-73,5	-119,3
Investoinnit • Investeringar				
Käyttöomaisuusinvestoinnit • Anläggningstillgångsinvesteringar	-423,2	-879,0	-682,8	-649,6
Rahoitusosuudet investointimenoihin • Finans.andelar för investeringar	12,6	11,9	8,2	5,0
Käyttöomaisuuden myyntitulot • Ink. av sålda anläggningstillgångar	105,1	1 050,4	51,6	125,5
Varsinaisen toiminnan ja investointien nettokassavirta				
• Nettokassavirta inom egentlig verksamhet och investeringar	-26,6	548,8	-79,9	-96,9
Rahoitustoiminnan kassavirta • Kassavirta inom finansieringsverksamheten				
Antolainauksen muutokset • Förändringar i utgivna lån				
Antosaamisten lisäykset • Fordringar på garantier	-82,8	-777,7	-45,3	-52,1
Antolainasaamisten vähennykset • Avkortning av fordringar på garantier	27,5	86,1	82,8	114,8
Lainakannan muutokset • Förändringar i lånestommen				
Pitkäaikaisten lainojen lisäys • Ökning i långfristiga lån	-2,0	351,1	231,7	57,4
Pitkäaikaisten lainojen vähennys • Minskning i långfristiga lån	-56,9	-70,4	-116,6	-134,6
Lyhytaikaisten lainojen muutos • Förändring i kortfristiga lån	2,0	-	-	-
Oman pääoman muutokset • Förändringar i det egna kapitalet	-	-	11,9	-
Muut maksuvalmiuden muutokset • Övriga förändringar i betalningsberedskapen				
Toimeksiantojen varojen ja pääoman muutokset				
• Förändringar i förvalttade tillgångar och kapital	-4,5	2,0	9,5	-22,1
Vaihto-omaisuuden muutos • Förändring i omsättningstillgångarna	9,0	-6,6	-20,4	2,7
Saamisten muutos • Förändring i fordringar	9,8	-57,7	20,1	-44,9
Korottomien pitkä- ja lyhytaikaisten velkojen muutos				
• Förändringar i räntefria lång- och kortfr. skulder	40,7	-39,3	-7,4	32,7
Rahoituksen rahavirta • Penningflöde inom finansieringsverksamheten	-57,1	-512,6	166,3	-46,0
Rahavarojen muutos • Förändring i penningmedlen	-83,7	36,2	86,4	-142,9
Rahavarat 31.12. • Penningmedel 31.12.	578,5	723,9	810,3	667,4
Rahavarat 1.1. • Penningmedel 1.1.	-662,2	-687,7	-723,9	-810,3
Investointien tulorahoitus, % • Inkomstfinansiering för investeringar, %	80,2	44,8	85,1	68,1

Lähde: Helsingin kaupungin tilinpäätökset.

Källa: Helsingfors stads bokslut.

	2005 Milj. euro	2010	2011	2012
Kiinteä omaisuus • Fast egendom	30,0	59,2	112,4	137,5
Talonrakennus • Byggnade av hus	72,5	172,4	194,3	175,1
Terveydenhuolto • Hälsovårdsväsendet	6,8	14,5	27,5	28,5
Sosiaalitoimi • Socialväsendet	8,2	35,1	36,5	33,7
Opetustoimi • Utbildningsväsendet	27,4	52,4	67,1	72,9
Muu sivistystoimi • Övrigt bildningsväsendet	0,0	0,0	0,0	0,0
Muu talonrakennus • Övrigt byggande av hus	30,1	70,4	63,2	40,0
Julkinen käyttöomaisuus • Offentlig anläggningstillgångar	83,8	128,9	113,1	93,4
Irtain käyttöomaisuus • Lösa anläggningstillgångar	33,1	53,6	51,4	43,7
Liikelayokset • Affärsverk	0,4	0,7	0,8	1,4
Kuntayhtymät • Samkommuner	0,0	278,4	0,0	0,0
Muut investoiminnit • Övriga investeringar	11,6	38,6	24,3	31,5
Yhteensä • Totalt	231,4	731,8	496,3	482,7
%				
Kiinteä omaisuus • Fast egendom	13,0	8,1	22,6	28,5
Talonrakennus • Byggnade av hus	31,3	23,6	39,1	36,3
Terveydenhuolto • Hälsovårdsväsendet	2,9	2,0	5,5	5,9
Sosiaalitoimi • Socialväsendet	3,5	4,8	7,4	7,0
Opetustoimi • Utbildningsväsendet	11,8	7,2	13,5	15,1
Muu sivistystoimi • Övrigt bildningsväsendet	0,0	0,0	0,0	0,0
Muu talonrakennus • Övrigt byggande av hus	13,0	9,6	12,7	8,3
Julkinen käyttöomaisuus • Offentlig anläggningstillgångar	36,2	17,6	22,8	19,3
Irtain käyttöomaisuus • Lösa anläggningstillgångar	14,3	7,3	10,4	9,1
Liikelayokset • Affärsverk	0,2	0,0	0,2	0,3
Kuntayhtymät • Samkommuner	0,0	38,0	0,0	0,0
Muut investoiminnit • Övriga investeringar	5,0	5,3	4,9	6,5
Yhteensä • Totalt	100	100	100	100,0
Kunnalliset liikelayokset • Kommunala affärsverk				
näistä • därav				
Helsingin Energia • Helsingfors Energi	94,7	85,7	74,8	94,7
Helsingin Satama • Helsingfors Hamn	81,3	9,5	13,9	15,9
HKL-liikelayos • Affärsverket HST	14,9	43,8	80,8	76,6

Lähde: Helsingin kaupungin tilinpäätökset ja Helsingin talouden seurantaraportit.

Källa: Vederbörande bokslut för Helsingfors stad samt rapporterna om Helsingfors stads ekonomi.

		2005	2010	2011	2012
		1 000 euro			
Kaupunginjohtajan toimiala • Stadsdirektörsroteln	tulot • ink.	29 365	4 476	6 908	8 662
	menot • utg.	-102 999	-110 452	-112 525	-126 074
	toimintakate • verks.bidrag	-73 634	-105 976	-105 617	-117 412
Vaalit, keskusvaalilautakunnan käytettäväksi • Val, till centralvalnämndens förfogande	tulot • ink.	–	–	864	1 739
	menot • utg.	-133	-232	-1 452	-4 279
	toimintakate • verks.bidrag	-133	-232	-588	-2 540
Kaupunginvaltuusto, kaupunginkanslian käytettäväksi • Stadsfullmäktike, till stadskansliets förfogande	tulot • ink.	–	–	–	–
	menot • utg.	-1 199	-1 540	-1 449	-1 676
	toimintakate • verks.bidrag	-1 199	-1 540	-1 449	-1 676
Tarkastuslautakunta ja -virasto • Revisionsnämnden och -kontoret	tulot • ink.	1	6	–	–
	menot • utg.	-1 730	-1 947	-2 003	-2 065
	toimintakate • verks.bidrag	-1 729	-1 941	-2 003	-2 065
Kaupunginhallitus • Stadsstyrelsen	tulot • ink.	–	–	750	67
	menot • utg.	-4 807	-16 933	-17 926	-17 379
	toimintakate • verks.bidrag	-4 807	-16 933	-17 176	-17 312
Hallintokeskus • Förvaltningscentralen	tulot • ink.	2 258	966	990	1 259
	menot • utg.	-17 644	-17 723	-19 045	-19 916
	toimintakate • verks.bidrag	-15 386	-16 757	-18 055	-18 657
Finlandia-talo • Finlandia-huset	tulot • ink.	4 120	–	–	–
	menot • utg.	-3 644	–	–	–
	toimintakate • verks.bidrag	475	–	–	–
Muu kaupunginjohtajan toimiala • Den övriga stadsdirektörsroteln	tulot • ink.	22 986	3 505	4 304	5 597
	menot • utg.	-73 842	-72 077	-70 650	-80 759
	toimintakate • verks.bidrag	-50 856	-68 572	-66 346	-75 162
Sivistys- ja henkilöstötoimi • Bildnings- och personalväsendet	tulot • ink.	57 262	68 741	77 800	80 615
	menot • utg.	-703 110	-880 729	-899 246	-941 745
	toimintakate • verks.bidrag	-645 848	-811 988	-821 446	-861 130
Opetusvirasto • Utbildningverket	tulot • ink.	13 068	16 431	22 998	23 226
	menot • utg.	-413 974	-564 269	-597 104	-612 992
	toimintakate • verks.bidrag	-400 906	-547 839	-574 107	-589 766
Helsingin ammattikorkeakoulu • Helsingfors yrkeshögskola	tulot • ink.	4 342	–	–	–
	menot • utg.	-60 141	–	–	–
	toimintakate • verks.bidrag	-55 799	–	–	–
Metropolia Ammattikorkeakoulun tukeminen • Stödjande av yrkeshögskolan Metropolia	tulot • ink.	–	–	–	–
	menot • utg.	–	-2 400	-4 240	-3 680
	toimintakate • verks.bidrag	–	-2 400	-4 240	-3 680
Suomenkielinen työväenopisto • Finska arbetarinstitutet	tulot • ink.	1 536	1 889	1 974	2 147
	menot • utg.	-10 903	-13 594	-14 188	-14 475
	toimintakate • verks.bidrag	-9 368	-11 705	-12 214	-12 328
Ruotsinkielinen työväenopisto • Svenska arbetarinstitutet	tulot • ink.	335	462	550	614
	menot • utg.	-2 222	-2 799	-2 918	-3 009
	toimintakate • verks.bidrag	-1 887	-2 337	-2 367	-2 395
Kaupunginkirjasto • Stadsbiblioteket	tulot • ink.	3 035	3 530	3 736	4 308
	menot • utg.	-28 979	-36 168	-36 654	-38 236
	toimintakate • verks.bidrag	-25 945	-32 638	-32 918	-33 928

		2005 1 000 euro	2010	2011	2012
Kaupungin taidemuseo	tulot • ink.	460	351	727	748
• Stadens konstmuseum	menot • utg.	-4 880	-6 036	-6 333	-6 435
	toimintakate • verks.bidrag	-4 419	-5 685	-5 606	-5 687
Kulttuuritoimi	tulot • ink.	1 549	1 892	1 904	1 432
• Kulturväsendet	menot • utg.	-33 551	-40 673	-40 342	-41 321
	toimintakate • verks.bidrag	-32 001	-38 780	-38 438	-39 889
Kaupungimuseo	tulot • ink.	445	514	517	683
• Stadsmuseet	menot • utg.	-5 748	-7 277	-7 331	-7 527
	toimintakate • verks.bidrag	-5 303	-6 763	-6 814	-6 844
Orkesteritoiminta	tulot • ink.	846	1 041	1 165	1 736
• Orkesterverksamheten	menot • utg.	-7 741	-10 973	-11 621	-12 057
	toimintakate • verks.bidrag	-6 896	-9 932	-10 457	-10 321
Korkeasaaren eläintarha	tulot • ink.	1 748	3 082	4 032	4 016
• Högholmens djurgård	menot • utg.	-4 616	-6 964	-8 310	-7 988
	toimintakate • verks.bidrag	-2 868	-3 882	-4 278	-3 972
Nuorisotoimi	tulot • ink.	1 244	1 800	2 055	1 863
• Ungdomsväsendet	menot • utg.	-22 376	-28 100	-28 162	-29 490
	toimintakate • verks.bidrag	-21 131	-26 300	-26 107	-27 627
Liikuntatoimi	tulot • ink.	10 420	14 017	14 018	15 058
• Idrottsväsendet	menot • utg.	-61 428	-76 068	-77 611	-79 314
	toimintakate • verks.bidrag	-51 008	-62 051	-63 592	-64 256
Henkilöstökeskus	tulot • ink.	7 234	8 456	7 979	9 524
• Personalcentralen	menot • utg.	-30 014	-65 180	-44 011	-63 842
	toimintakate • verks.bidrag	-22 781	-56 724	-36 032	-54 318
Työterveyskeskus	tulot • ink.	10 695	14 876	15 616	14 817
• Personalhälsövärdcentralen	menot • utg.	-11 342	-14 150	-13 963	-14 421
	toimintakate • verks.bidrag	-647	726	1 653	396
Tietokeskus	tulot • ink.	304	401	530	443
• Faktacentralen	menot • utg.	-5 195	-6 079	-6 458	-6 958
	toimintakate • verks.bidrag	-4 891	-5 678	-5 928	-6 515
Sosiaali- ja terveystoimi	tulot • ink.	195 430	297 179	285 112	292 423
• Social- och hälsovårdsväsendet	menot • utg.	-1 776 773	-2 269 298	-2 303 591	-2 409 673
	toimintakate • verks.bidrag	-1 581 343	-1 972 119	-2 018 479	-2 117 250
Sosiaalitoimi	tulot • ink.	126 760	220 491	209 978	215 741
• Socialväsendet	menot • utg.	-878 072	-1 227 283	-1 228 170	-1 303 413
	toimintakate • verks.bidrag	-751 312	-1 006 793	-1 018 192	-1 087 672
Terveystoimi	tulot • ink.	68 667	76 688	75 134	76 682
• Hälsovårdsväsendet	menot • utg.	-859 742	-1 042 015	-1 075 421	-1 106 260
	toimintakate • verks.bidrag	-791 075	-965 326	-1 000 287	-1 029 578
Muu sosiaali- ja terveystoimi	tulot • ink.	3	-	-	-
• Övriga social- och hälsoväsendet	menot • utg.	-38 959	-	-	-
	toimintakate • verks.bidrag	-38 956	-	-	-
Kaupunkisuunnittelu- ja kiinteistötoimi	tulot • ink.	425 088	580 511	606 764	641 812
• Stadsplanerings- och fastighetsväsendet	menot • utg.	-120 503	-246 246	-262 195	-275 057
	toimintakate • verks.bidrag	304 585	334 265	344 570	366 755
Kaupunkisuunnittelutoimi	tulot • ink.	428	265	264	658
• Stadsplaneringsväsendet	menot • utg.	-19 145	-24 987	-24 766	-25 892
	toimintakate • verks.bidrag	-18 717	-24 722	-24 502	-25 234
Kiinteistötoimi	tulot • ink.	415 071	564 658	589 596	622 389
• Fastighetsväsendet	menot • utg.	-91 463	-204 814	-220 367	-231 086
	toimintakate • verks.bidrag	323 607	359 844	369 229	391 303

		2005 1 000 euro	2010	2011	2012
Asuntotuotantotoimisto	tulot • ink.	5 025	8 556	9 395	10 228
• Bostadsproduktionsbyrån	menot • utg.	-3 341	-8 090	-8 743	-9 476
	toimintakate • verks.bidrag	1 684	466	652	752
Rakennusvalvonta	tulot • ink.	4 564	7 031	7 509	8 537
• Byggnadstillsynen	menot • utg.	-6 554	-8 354	-8 319	-8 603
	toimintakate • verks.bidrag	-1 990	-1 323	-809	-66
Rakennus- ja ympäristötoimi	tulot • ink.	229 341	334 334	349 831	332 590
• Byggnads- och miljöväsendet	menot • utg.	-335 079	-600 341	-635 965	-631 537
	toimintakate • verks.bidrag	-105 738	-266 008	-286 134	-298 947
Helsingin kaupungin tukkutori	tulot • ink.	3 391	3 759	5 747	5 892
• Helsingfors Partitorg	menot • utg.	-2 539	-3 155	-5 819	-6 221
	toimintakate • verks.bidrag	852	604	-72	-329
Hankintakeskus	tulot • ink.	12 110	8 276	8 762	8 892
• Anskaffningscentralen	menot • utg.	-12 620	-8 355	-8 834	-8 944
	toimintakate • verks.bidrag	-510	-80	-72	-52
Yleisten töiden lautakunta ja rakennusvirasto	tulot • ink.	201 164	57 076	61 785	64 908
• Nämnden för allmänna arbeten och byggnadskontoret	menot • utg.	-266 622	-139 298	-145 722	-143 878
	toimintakate • verks.bidrag	-65 457	-82 222	-83 937	-78 970
Rakentamispalvelu	tulot • ink.	-	252 850	261 595	240 187
• Byggtjänsten	menot • utg.	-	-239 770	-250 899	-234 070
	toimintakate • verks.bidrag	-	13 080	10 696	6 117
Pelastustoimi	tulot • ink.	10 584	11 001	10 580	10 935
• Rädningsväsendet	menot • utg.	-42 715	-49 754	-49 162	-50 327
	toimintakate • verks.bidrag	-32 131	-38 753	-38 582	-39 392
Ympäristötoimi	tulot • ink.	2 092	1 372	1 362	1 776
• Miljöväsendet	menot • utg.	-10 583	-11 159	-11 422	-12 127
	toimintakate • verks.bidrag	-8 492	-9 787	-10 060	-10 351
Helsingin seudun liikenne -kuntayhtymän maksuosuudet • Betalningsandelar till samkommunen Helsingforsregionens trafik	tulot • ink.	-	-	-	-
	menot • utg.	-	-148 850	-164 107	-175 970
	toimintakate • verks.bidrag	-	-148 850	-164 107	-175 970

Lähde: Helsingin kaupungin tilinpäätökset.
Källa: Helsingfors stads bokslut.

10.9

Kiinteistöveron erittely 2000–2012

Specifikation av fastighetskatten
Specification of real estate tax

	Kunnallisvero % • Kommunal skatteprocent	Kiinteistövero, milj. euro ¹ • Fastig- hetskatteinkomst, milj. euro ¹	Kiinteistöveroprosentit • Fastighetsskatteprocent Yleinen kiinteistö- veroprosentti • Allmän fastighets- skatteprocent	Vakituinen asuin- rakennus • Bostads- byggnader för stadig- varande boende	Muu asuinrakennus kuin vakituinen • Bostadsbyggnader annat än varaktigt boende
2000	16,50	102,1	0,70	0,22	0,70
2005	17,50	119,9	0,70	0,22	0,70
2006	17,50	122,4	0,70	0,22	0,70
2007	17,50	138,4	0,70	0,22	0,70
2008	17,50	149,0	0,70	0,22	0,70
2009	17,50	155,7	0,70	0,22	0,70
2010	17,50	184,5	0,80	0,32	0,80
2011	18,50	186,5	0,80	0,32	0,80
2012	18,50	188,7	0,80	0,32	0,80

¹ Ao. vuosien rahanarvossa = I penningvärdet för vederbörande år.

Lähde: Helsingin kaupungin tilinpäätökset.
Källa: Helsingfors stads bokslut.

Helsingin verotulot, käyttötalouden valtionosuus ja vuosikate 2000–2012

Helsingfors stads skatteinkomster, dess driftsekonomis statsandel och årsbidraget
City of Helsinki tax revenue, the proportion of state grants within the operational economy and annual margin

	Verotulot yhteensä ¹ • Skatteinkomster sammanlagt ¹	siitä • därav Kunnallisvero • Kommunalskatt	Kiinteistövero • Fastighetskatt	Osuus yhteisöveron tuotosta • Andel av samfundsskatte- utdelningen	Käyttötalouden valtionosuudet • Driftsekonomis statsandelar	Vuosikate • Årsbidrag
	Milj. euro					
Ao. vuosien rahanarvossa • I penningvärdet för vederbörande år						
2000	2 163	1 347	102	713	-13	506,1
2001	2 279	1 498	109	672	-52	412,9
2002	1 991	1 601	112	277	-119	98,7
2003	1 984	1 643	114	267	8	338,1
2004	1 928	1 600	115	211	68	380,9
2005	1 983	1 646	120	216	133	329,3
2006	2 094	1 748	122	223	174	470,7
2007	2 262	1 861	138	262	181	544,7
2008	2 413	1 975	149	288	180	539,8
2009	2 404	2 028	156	219	161	315,3
2010	2 506	2 064	185	257	250	388,0
2011	2 740	2 218	187	335	260	574,3
2012	2 759	2 306	189	263	297	439,1

¹ Verotulojen yhteissummassa myös muut verotulot, jotka pääasiassa koiraveroa. • Totalsumman för skatteinkomster innehåller även övriga skatteinkomster, främst hundskatt.

Lähde: Helsingin kaupungin tilinpäätökset.
Källa: Helsingfors stads bokslut.

Henkilöstömenot 1995–2012

Personalutgifter
Personnel expenditure

	Palkat • Löner Milj. euro	Muut henkilöstömenot • Övriga personalutgifter	Yhteensä • Totalt
1995	816,9	337,2	1 154,1
2000	939,1	324,0	1 263,1
2005	1 071,7	369,6	1 441,4
2010	1 330,9	459,8	1 790,7
2011	1 352,8	447,4	1 800,2
2012	1 412,9	481,0	1 893,9

Lähde: Helsingin kaupungin tilinpäätökset.
Källa: Helsingfors stads bokslut.

	Vakinaiset • Ordinarie Kuukausipalkkaiset • Med månadslön	Tuntipalkkaiset • Med timlön	Yhteensä • Totalt	Määräaikaiset • Visstidsanställda	Kaikki yhteensä • Samtliga totalt
Kaupunginjohtajan toimiala • stadsdirektörsroteln	1 977	119	2 096	176	2 272
Tarkastusvirasto • Revisionskontoret	18	–	18	–	18
Hallintokeskus • Förvaltningscentralen	212	–	212	39	251
Talous- ja suunnittelukeskus • Ekonomi- och planeringscentral	207	–	207	31	238
Helsingin energia • Helsingfors energi	998	119	1 117	60	1 177
Helsingin satama • Helsingfors hamn	176	–	176	10	186
Taloushallintopalvelu • Ekonomiförvaltningstjänst	366	–	366	36	402
Rakennus- ja ympäristötoimi					
• Byggnads- och miljöväsendet	4 970	1 333	6 303	547	6 850
Pelastuslaitos • Räddningsverket	659	–	659	35	694
Ympäristökeskus • Miljöcentralen	125	–	125	50	175
Liikennelaitos • Trafikverket	646	292	938	20	958
Helsingin kaupungin tukkutori • Helsingfors partitorg	31	–	31	3	34
Hankintakeskus • Anskaffningscentralen	38	–	38	3	41
Rakennusvirasto • Byggnadskontoret	439	–	439	24	463
Rakentamispalvelu • Byggtjänsten	383	1 041	1 424	139	1 563
Palmia	2 649	–	2 649	273	2 922
Sivistys- ja henkilöstötoimi					
• Bildnings- och personalväsendet	6 567	288	6 855	1 949	8 804
Opetusvirasto • Utbildningsverket	4 778	–	4 778	1 559	6 337
Suomenkielinen työväenopisto • Finska arbetarinstitutet	100	–	100	83	183
Ruotsinkielinen työväenopisto • Svenska arbetarinstitutet	22	–	22	11	33
Kaupunginkirjasto • Stadsbiblioteket	482	–	482	63	545
Kulttuuriasiainkeskus • Kulturcentralen	102	–	102	20	122
Taidemuseo • Stadens konstmuseum	64	–	64	8	72
Kaupunginmuseo • Stadsmuseet	69	–	69	11	80
Kaupunginorkesteri • Stadsorkestern	106	–	106	5	111
Korkeasaaren eläintarha • Högholmens djurgård	73	–	73	11	84
Nuorisoasiainkeskus • Ungdomscentralen	320	–	320	69	389
Liikuntavirasto • Idrottsverket	151	288	439	68	507
Henkilöstökeskus • Personalcentralen	70	–	70	10	80
Työterveyskeskus • Personalhälsövärdcentralen	138	–	138	19	157
Tietokeskus • Faktacentralen	71	–	71	10	81
Oiva-Akatemia • Oiva-Akademien	21	–	21	2	23
Sosiaali- ja terveystoimi					
• Social- och hälsovårdsväsendet	17 229	32	17 261	4 014	21 275
Sosiaalivirasto • Socialverket	10 364	32	10 396	2 219	12 615
Terveyskeskus • Hälsovårdcentralen	6 865	–	6 865	1 795	8 660
Kaupunkisuunnittelu- ja kiinteistötoimi					
• Stadsplanerings- och fastighetsväsendet	884	–	884	51	935
Kaupunkisuunnitteluvirasto • Stadsplaneringskontoret	270	–	270	22	292
Kiinteistövirasto • Fastighetskontoret	436	–	436	25	461
Asuntotuotantotoimisto • Bostadsproduktionsbyrån	61	–	61	1	62
Rakennusvalvontavirasto • Byggnadstillsynsverket	117	–	117	3	120
Yhteensä • Totalt	31 627	1 772	33 399	6 737	40 136

Lähde: Taloushallintopalvelu.

Källa: Ekonomiförvaltningstjänst.

31.12.2005 31.12.2010 31.12.2011 31.12.2012

Kaupunginjohtajan toimiala • Stadsdirektörsroteln	34	22	11	11
Tarkastusvirasto • Revisionskontoret	2	1	–	–
Hallintokeskus • Förvaltningscentralen	11	7	3	5
Talous- ja suunnittelukeskus • Ekonomi- och planeringscentral	8	6	3	3
Finlandia-talo • Finlandia-huset	6	–	–	–
Helsingin Energia • Helsingfors Energi	3	–	–	–
Helsingin Vesi • Helsingfors Vatten	3	–	–	–
Helsingin Satama • Helsingfors Hamn	1	–	–	–
Taloushallintopalvelu • Ekonomiförvaltningstjänst	–	8	5	3
Rakennus- ja ympäristötoimi • Byggnads- och miljöväsendet	125	128	69	75
Pelastuslaitos • Räddningsverket	10	1	–	–
Ympäristökeskus • Miljöcentralen	6	3	1	–
Liikennelaitos • Trafikverket	1	3	–	–
Helsingin kaupungin tukkutori • Helsingfors Partitorg	–	2	1	2
Hankintakeskus • Anskaffningscentralen	8	6	4	3
Rakennusvirasto • Byggnadskontoret	45	7	2	3
Rakentamispalvelu • Byggtjänsten	–	14	7	5
Palmia	55	92	54	62
MetropoliLab	–	–	–	–
Sivistys- ja henkilöstötoimi • Bildnings- och personalväsendet	311	174	120	129
Opetusvirasto • Utbildningsverket	60	13	7	10
Metropolia ammattikorkeakoulu • Yrkeshögskolan Metropolia	1	–	–	–
Suomenkielinen työväenopisto • Finska arbetarinstitutet	18	17	10	10
Ruotsinkielinen työväenopisto • Svenska arbetarinstitutet	2	1	–	–
Kaupunginkirjasto • Stadsbiblioteket	25	38	24	23
Kulttuuriasiainkeskus • Kulturcentralen	70	7	6	12
Taidemuseo • Stadens konstmuseum	8	5	6	1
Kaupunginmuseo • Stadsmuseet	7	10	5	8
Kaupunginorkesteri • Stadsorkestrern	–	–	–	–
Korkeasaaren eläintarha • Högholmens djurgård	4	3	2	2
Nuorisoasiainkeskus • Ungdomscentralen	77	46	26	23
Liikuntavirasto • Idrottsverket	30	19	21	27
Henkilöstökeskus • Personalcentralen	4	9	8	8
Työterveyskeskus • Personalhjälsövärdcentralen	3	5	2	4
Tietokeskus • Faktacentralen	2	1	2	1
Oiva-Akatemia • Oiva-Akademien	–	–	1	–
Sosiaali- ja terveystoimi • Social- och hälsovårdsväsendet	764	908	578	669
Sosiaalivirasto • Socialverket	670	783	477	556
Terveyskeskus • Hälsovårdcentralen	94	125	101	113
Kaupunkisuunnittelu- ja kiinteistötoimi				
• Stadsplanerings- och fastighetsväsendet	18	13	7	8
Kaupunkisuunnitteluvirasto • Stadsplaneringskontoret	–	–	–	–
Kiinteistövirasto • Fastighetskontoret	7	12	7	6
Asuntotuotantotoimisto • Bostadsproduktionsbyrån	1	–	–	–
Rakennusvalvontavirasto • Byggnadstillsynsverket	10	1	–	2
Yhteensä • Totalt	1 252	1 245	785	892

Lähde: Taloushallintopalvelu.
Källa: Ekonomiförvaltningstjänst.

Kaupungin virastojen ja laitosten työtaturmat 2010–2012

Olycksfall på väg till och i arbetet vid stadens verk och inrättningar
City offices and departments: accidents on the way to and at work

	Työtaturmia • Arbetsolycksfall	Korvatut työpäivät • Ersatta arbetsdagar Yhteensä • Totalt	Tapaturmaa kohti • Per olycksfall	Tapaturmia 100 henkilöä kohti • Olycksfall per 100 personer
	Työtaturmat kaikkiaan¹ • Arbetsolycksfall totalt¹			
2012	2 785	25 644	9,2	6,9
2011	2 854	28 522	10,0	7,2
2010	2 832	27 170	9,6	7,2
2012				
Työpaikkatapaturmat • Arbetsplatsolycksfall				
Rakentamispalvelu • Byggtjänsten	189	2 445	12,9	12,1
Pelastuslaitos • Räddningsverket	79	1 015	12,8	11,4
Liikuntavirasto • Idrottsverket	40	497	12,4	7,9
Palmia	198	2 007	10,1	6,8
Liikennelaitos • Trafikverket	64	330	5,2	6,7
Nuorisoasiainkeskus • Ungdomscentralen	16	57	3,6	4,1
Sosiaalivirasto • Socialverket	601	4 501	7,5	4,8
Terveyskeskus • Hälsovårdscentralen	327	2 608	8,0	3,8
Opetusvirasto • Utbildningsverket	270	1 407	5,2	4,3
Helsingin Energia • Helsingfors Energi	32	281	8,8	2,7
Muut • Övriga	97	845	8,7	2,2
Yhteensä • Totalt	1 913	15 993	8,4	4,8
2011	1 977	17 563	8,9	5,0
2010	1 994	15 088	7,6	5,1
2012				
Työmatkatapaturmat • Arbetsfärdsolycksfall				
Rakentamispalvelu • Byggtjänsten	29	133	4,6	1,0
Pelastuslaitos • Räddningsverket	7	22	3,1	1,8
Liikuntavirasto • Idrottsverket	4	30	7,5	0,0
Palmia	79	1 075	13,6	8,2
Liikennelaitos • Trafikverket	22	392	17,8	1,9
Nuorisoasiainkeskus • Ungdomscentralen	6	12	2,0	0,0
Sosiaalivirasto • Socialverket	323	3 672	11,4	20,7
Terveyskeskus • Hälsovårdscentralen	186	2 143	11,5	36,7
Opetusvirasto • Utbildningsverket	95	1 053	11,1	1,5
Helsingin Energia • Helsingfors Energi	15	394	26,3	2,2
Muut • Övriga	106	725	6,8	2,5
Yhteensä • Totalt	872	9 651	11,1	2,2
2011	877	10 959	12,5	2,2
2010	838	11 241	13,4	2,1

¹ Ei sisällä ammattitöiteitä • Omfattar inte yrkessjukdomsfall.

Lähde: Pohjola Vakuutus Oy ja tietokeskus.

Källa: Pohjola Försäkring Ab och faktacentralen.

Helsingin verotulot 2000–2012

Helsingfors stads skatteinkomster

City of Helsinki tax revenue

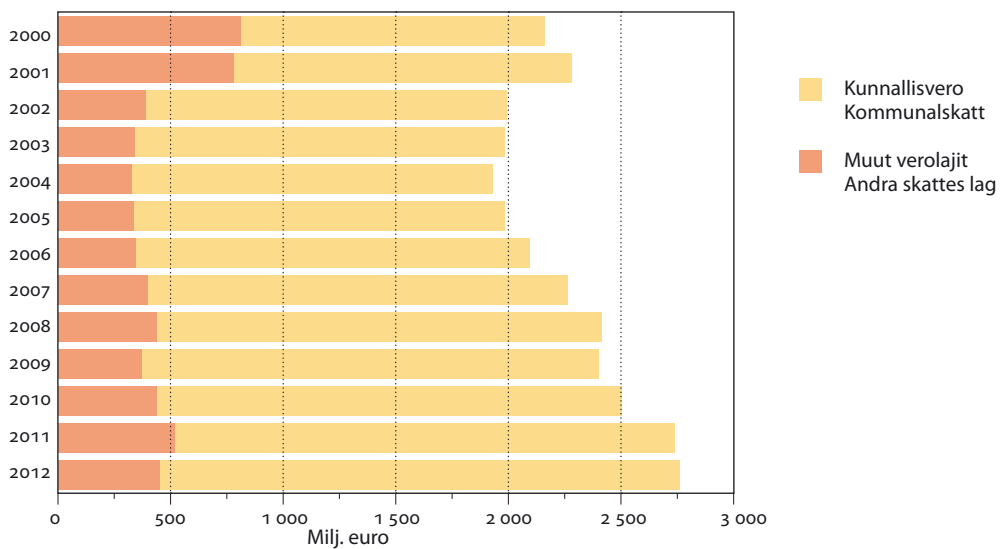

Ao. vuosien rahanarvossa • I penningvärdet för vederbörande år

Lähde: Helsingin kaupungin tilinpäätökset.

Källa: Helsingfors stads bokslut.

Työvoima Arbetskraften Labour Force

Kuvio- ja taulukkuuettelo

Figur- och tabellförteckning

List of diagrams and tables

	Työvoima koulutusasteen mukaan Helsingissä 1997–2011	212
	Arbetskraften efter utbildningsnivå i Helsingfors	
	Labour force by level of education in Helsinki	
11.1	Työvoima ja työvoimaan kuulumattomat piireittäin 31.12.2011	213
	Arbetskraften och personer utanför arbetskraften distriktsvis	
	Labour force and residents not included in it	
11.2	Työvoima toimialan ja iän mukaan 2011	214
	Arbetskraften efter näringsgren och ålder	
	Labour force by industry and age	
11.3	Työvoima koulutusasteen mukaan 2011	215
	Arbetskraften efter utbildningsnivå	
	Labour force by level of education	
11.4	Työllisyysaste sukupuolen ja iän mukaan 2011	215
	Sysselsättningsgrad efter kön och ålder	
	Employment rate % by age and gender	
11.5	Työttömyysaste (%) sukupuolen mukaan 2000–2011	216
	Arbetslöshetsgrad enligt kön	
	Unemployment rate % by gender	
11.6	Työvoima ja työvoimaan kuulumaton väestö 2000, 2010 ja 2012	216
	Arbetskraften och befolkning utanför arbetskraften	
	Labour force and persons not in labour force	
11.7	Työvoima ja työvoimaan kuulumaton väestö pääkaupunkiseudulla ja koko maassa 2000 ja 2012	217
	Arbetskraften och befolkning utanför arbetskraften i huvudstadsregionen och i hela landet	
	Labour force and persons not in labour force	
11.8	Työttömät työnhakijat 2010 ja 2012	217
	Arbetslösa arbetssökande	
	Unemployed applicants for work	
11.9	Helsingissä työssäkäyvät asuinalueen mukaan 2011	218
	Inpendlare till Helsingfors enligt boningsort	
	Commuters to Helsinki by place of residence	
11.10	Työmatkasukkulointi Helsinkiin ja Helsingistä 2000–2011	218
	Pendling till och från Helsingfors	
	Commuting to and from Helsinki	

Käsitteet ja määritelmät

Työvoimaa ja työvoiman ulkopuolella olevaa väestöä kuvaavat tiedot perustuvat Tilastokeskuksen tuottamaan työssäkäyntitilastoon ja Tilastokeskuksen tuottamaan työvoimatutkimukseen.

Työssäkäyntitilasto, jonka tietoihin valtaosa luvun taulukoista perustuu, sisältää seuraavat määritelmät:

Työvoimaan luetaan kaikki 15–74-vuotiaat henkilöt, jotka vuoden viimeisellä viikolla olivat työllisiä tai työttömiä. Työvoimaan kuuluvuus on ratkaistu eri rekistereistä saatujen tietojen perusteella.

Työllinen. Työlliseen työvoimaan luetaan kaikki 18–74-vuotiaat henkilöt, jotka vuoden viimeisellä viikolla olivat ansiotyössä palkansaajina tai yrittäjinä. Tieto työllisyydestä perustuu työeläke- ja veroviranomaisten tietoihin.

Työtön. Työttömään työvoimaan luetaan vuoden viimeisenä työpäivänä työtömänä olleet 15–74-vuotiaat henkilöt. Tieto työttömyydestä on saatu työ- ja elinkeinoministeriön työnhakijarekisteristä.

Työttömyysaste on työttömien prosenttiosuus työvoimasta.

Työllisyysaste on työllisen työvoiman prosenttiosuus saman ikäisestä väestöstä.

Työvoiman ulkopuolella oleviin, eli työvoimaan kuulumattomiin tilastoidaan 0–14-vuotiaat, opiskelijat, koululaiset, eläkeläiset, varusmiehet, siviilipalvelusmiehet sekä muut työvoiman ulkopuolella olevat. Työvoiman ulkopuolella olevia voidaan myös tarkastella ikäryhmärajauksella.

Toimiala määräytyy henkilön työpaikan toimialan mukaan. Kaikki samassa toimipaikassa työskentelevät saavat saman toimialan ammatista riippumatta. Toimiala määritetään kullekin toimipaikalle Tilastokeskuksen toimialaluokituksen 2008 mukaisesti. Itsenäiselle ammatinharjoittajalle toimiala määritetään toiminnan laadun mukaan.

Työvoimatutkimus (Labour Force Survey) kerää tilastotietoja 15–74-vuotiaan väestön työhön osallistumisesta, työllisyydestä ja työttömyydestä sekä työvoiman ulkopuolisten toiminnasta. Työvoimatutkimuksen tiedonkeruu perustuu Tilastokeskuksen väestötietokannasta kahdesti vuodessa satunnaisesti poimittuun otokseen. Valtakunnallisesti kuukausittainen otos on noin 12 000 henkeä ja tiedot kerätään tietokoneavusteisilla puhelinhaastatteluilla. Työvoimaa ja työvoimaan kuulumatonta väestöä koskevat tiedot taulukoissa 11.6 ja 11.7 perustuvat työvoimatutkimukseen.

Työvoimatutkimuksen määritelmiä

Työllinen on henkilö, joka on tutkimusviikolla tehnyt ansiotyötä vähintään tunnin rahapalkkaa tai luontaisetta vastaan tai voittoa saadakseen. Myös tilapäisesti esim. loman tai sairauden vuoksi työstä poissa olleet lasketaan työllisiksi. Määräajaksi lomautetut (alle 3 kk) sekä työstä äitiys-, isyys- tai vanhempainvapaalla olevat luetaan työllisiksi. Muut yli kuukauden työstä palkatta poissaolleet (esim. asevelvolliset, kotihoidon tuella lasta hoitavat tai vuorottelu- tai virkavapaalla olevat) eivät ole työllisiä. Työlliset voivat olla palkansaajia, yrittäjiä tai perheenjäsenen yrityksessä palkatta avustavia.

Begrepp och definitioner

Uppgifterna om arbetskraft och om personer utanför arbetskraften bygger på Statistikcentralens sysselsättningsstatistik och arbetskraftsundersökning.

Sysselsättningsstatistiken, grundval till huvuddelen av kapitlets tabeller, innehåller följande definitioner:

Arbetskraften. Till arbetskraften hör alla 15–74-åringar som under årets sista vecka antingen var sysselsatta eller arbetslösa. Frågan om en person skall räknas till arbetskraften har avgjorts på basis av uppgifter ur olika register.

Sysselsatt. Till den sysselsatta arbetskraften hör alla de 18–74-åringar som under årets sista vecka förvärvsarbetat som löntagare eller företagare. Uppgiften om sysselsättning baserar sig på arbetspensionsuppgifter och uppgifter från skattemyndigheterna.

Arbetslös. Som arbetslös arbetskraft räknas de 15–74-åringar som var arbetslösa den sista arbetsdagen under året. Uppgifterna om arbetslöshet är hämtade ur Arbets- och näringsministeriets register över arbetssökande.

Arbetslöshetsgraden är de arbetslösas procentandel av arbetskraften.

Sysselsättningsgraden är den sysselsatta arbetskraftens andel av befolkningen i motsvarande ålder.

Personer utanför arbetskraften, dvs. personer som inte hör till arbetskraften, statistikförs 0–14-åringar, studerande, skolelever, pensionärer, beväringar, civiltjänstgörare och vissa övriga. De som är utanför arbetskraften kan också granskas genom åldersgruppsavgränsning.

Näringsgren. Personers näringsgren fastslås utgående från deras arbetsplats näringsgren. Alla som arbetar vid samma arbetsställe får samma näringsgren oavsett yrke. Näringsgrenen definieras för varje arbetsställe enligt Statistikcentralens näringsgrensindelning 2008. För självständiga yrkesutövare fastslås näringsgrenen enligt deras näringsverksamhets natur.

Uppgifterna om arbetskraften och dem som inte hör till arbetskraften i tabellerna 11.6 och 11.7 bygger på Statistikcentralens arbetskraftsundersökning. Arbetskraftsundersökningen (Labour Force Survey) samlar in statistik om 15–74-åringarnas deltagande i arbetslivet, sysselsättning och arbetslöshet samt om dem som inte hör till arbetskraften. Arbetskraftsundersökningens uppgiftshämtning bygger på ett slumpmässigt urval två gånger om året ur Statistikcentralens befolkningsdatabas. Nationellt är det månatliga urvalet ca. 12 000 personer, och uppgifterna inhämtas genom telefonintervjuer med datorassistens.

Arbetskraftsundersökningen omfattar bl.a. följande definitioner

Sysselsatt är den som under undersökningsveckan förvärvsarbetat för åtminstone en timmes penninglön eller naturaförmån, eller för att skaffa vinst. Även de som tillfälligt varit borta från arbetet p.g.a. av t.ex. semester eller sjukdom räknas som sysselsatta, liksom även permitterade på viss tid (under 3 månader) samt de som varit på moderskaps-, faderskaps- eller föräldraledighet. Övriga som varit borta från arbetet utan lön i över en månad (t.ex. beväringar, personer som skött barn hemma och fått s.k. hemvårdsstöd för ändamålet, eller personer på alternerings- eller tjänstledighet) räknas inte som sysselsatta. De sysselsatta kan vara löntagare, företagare eller oavlönade assisterande familjemedlemmar i familjeföretag.

Työvoima koulutusasteen mukaan Helsingissä 1997–2011

Arbetskraften efter utbildningsnivå i Helsingfors

Labour force by level of education in Helsinki

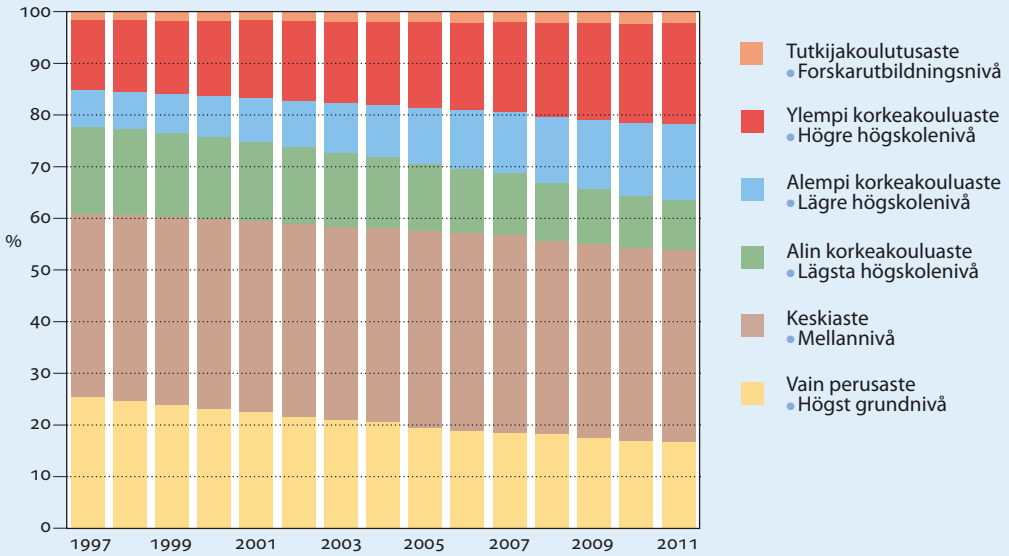

Lähde: Tilastokeskus, työssäkäyntitilasto.
Källa: Statistikcentralen, sysselsättningsstatistik.

	Työvoima • Arbetskraft				20–64-vuotiaiden työvoimaan kuulumattomien osuus samanikäisestä väestöstä • Andelen 20–64-åringar som inte hörde till arbetskraften		
	Yhteensä • Totalt	Työlliset • Sysselsatta	Työttömät • Arbetslösa	Työttömyys- aste • Ar- betslöshets- grad, %	Yhteensä • Totalt, %	Miehet • Män, %	Naiset • Kvinnor, %
Koko kaupunki • Hela staden	319 286	295 312	23 974	7,5	20,9	21,4	20,5
1. Eteläinen • Södra	59 763	57 012	2 751	4,6	18,0	18,2	17,8
101 Vironniemi • Estnäs	6 840	6 531	309	4,5	18,1	18,9	17,4
102 Ullanlinna • Ulrikasborg	14 177	13 489	688	4,9	18,5	18,7	18,4
103 Kampinmalmi • Kampmalmen	17 976	17 117	859	4,8	19,5	19,7	19,3
104 Taka-Töölö • Bortre Tölö	8 948	8 562	386	4,3	17,3	16,9	17,6
105 Lauttasaari • Drumsö	11 822	11 313	509	4,3	15,5	15,7	15,3
2. Läntinen • Västra	56 650	53 114	3 536	6,2	19,5	20,1	19,1
201 Reijola • Grejus	9 765	9 178	587	6,0	17,9	18,9	17,2
202 Munkkiniemi • Munksnäs	8 925	8 554	371	4,2	17,5	18,8	16,4
203 Haaga • Haga	14 306	13 452	854	6,0	19,6	20,0	19,2
204 Pitäjänmäki • Sockenbacka	9 283	8 670	613	6,6	18,3	18,1	18,6
205 Kaarela • Kårböle	14 371	13 260	1 111	7,7	22,5	22,8	22,2
3. Keskinen • Mellersta	50 359	46 534	3 825	7,6	20,0	21,3	18,7
301 Kallio • Berghäll	17 621	16 288	1 333	7,6	18,2	19,4	17,1
302 Alppiharju • Åshöjden	8 069	7 392	677	8,4	18,5	20,2	16,7
303 Vallila • Vallgård	8 374	7 692	682	8,1	19,4	21,6	17,3
304 Pasila • Böle	4 510	4 141	369	8,2	25,8	27,1	24,7
305 Vanhakaupunki • Gammelstaden	11 785	11 021	764	6,5	21,6	22,7	20,7
4. Pohjoinen • Norra	20 848	19 522	1 326	6,4	17,6	17,9	17,3
401 Maunula • Månsas	4 206	3 773	433	10,3	22,9	23,2	22,5
402 Länsi-Pakila • Västra Baggböle	3 240	3 105	135	4,2	14,5	14,7	14,4
403 Tuomarinkylä • Domarby	4 424	4 232	192	4,3	15,0	14,5	15,5
404 Oulunkylä • Äggelby	7 175	6 696	479	6,7	17,8	17,9	17,6
405 Itä-Pakila • Östra Baggböle	1 803	1 716	87	4,8	15,0	17,4	12,5
5. Koillinen • Nordöstra	49 871	45 996	3 875	7,8	19,5	19,0	19,9
501 Latokartano • Ladugården	11 843	10 895	948	8,0	20,8	19,9	21,6
502 Pukinmäki • Bocksbacka	4 367	3 999	368	8,4	20,5	19,6	21,2
503 Malmi • Malm	15 395	14 234	1 161	7,5	18,4	18,2	18,6
504 Suutarila • Skomakarböle	5 674	5 306	368	6,5	19,8	19,4	20,2
505 Puistola • Parkstad	9 963	9 329	634	6,4	16,8	16,8	16,9
506 Jakomäki • Jakobacka	2 629	2 233	396	15,1	26,5	24,7	28,3
6. Kaakkoinen • Sydöstra	24 852	22 847	2 005	8,1	18,8	18,2	19,3
601 Kulosaari • Brändö	1 828	1 735	93	5,1	18,5	17,1	19,7
602 Herttoniemi • Hertonäs	14 519	13 162	1 357	9,3	19,1	19,1	19,1
603 Laajasalo • Degerö	8 505	7 950	555	6,5	18,2	16,9	19,3
7. Itäinen • Östra	50 861	45 407	5 454	10,7	21,6	21,1	22,1
701 Vartiokylä • Botby	10 659	9 647	1 012	9,5	20,5	20,6	20,3
702 Myllypuro • Kvarnbäcken	4 500	4 040	460	10,2	22,6	23,3	21,8
703 Mellunkylä • Mellungsby	17 677	15 529	2 148	12,2	23,3	22,8	23,7
704 Vuosaari • Nordsjö	18 025	16 191	1 834	10,2	20,3	18,9	21,5
8. Östersundom	1 043	1 010	33	3,2	11,6	9,4	13,9
801 Östersundom	1 043	1 010	33	3,2	11,6	9,4	13,9
Alue tuntematon • Okänt område	5 039	3 870	1 169	23,2	63,2	58,9	70,5

Lähde: Tilastokeskus, työssäkäyntitilasto.

Källa: Statistikcentralen, sysselsättningsstatistik.

	Yhteensä • Totalt	%	Ikä • Ålder				
			-24	25-39	40-49	50-59	60-
Työvoima yhteensä • Arbetskraft totalt	319 286		37 526	125 765	70 133	62 558	23 304
Työlliset yhteensä • Sysselsatta totalt	295 312	100	100	100	100	100	100
A Maa-, metsä- ja kalatalous • Jordbruk, skogsbruk och fiske	448	0,2	0,2	0,1	0,1	0,2	0,3
B Kaivostoiminta ja louhinta • Gruvdrift och utvinning av mineral	61	0,0	0,0	0,0	0,0	0,0	0,0
C Teollisuus • Tillverkning	17 845	6,0	3,0	6,1	7,3	6,5	5,6
D Sähkö-, kaasu- ja lämpöhuolto, jäähdytysliiketoiminta • Försörjning av el, gas, värme och kyla	1 488	0,5	0,2	0,4	0,5	0,7	0,9
E Vesihuolto, viemäri- ja jätevesihuolto ja muu ympäristön puhtaanapito • Vattenförsörjning, avloppsrening, avfallshantering och sanering	690	0,2	0,2	0,2	0,3	0,3	0,3
F Rakentaminen • Byggsamhet	12 388	4,2	3,7	3,8	4,8	4,6	4,1
G Tukku- ja vähittäiskauppa; moottoriajoneuvojen ja -pyörien korjaus • Parti- och detaljhandel; reparation av motorfordon och -cyklar	37 829	12,8	23,1	12,6	11,1	10,1	9,3
H Kuljetus ja varastointi • Transport och magasinering	18 402	6,2	6,4	5,6	6,8	6,9	6,1
I Majoitus- ja ravitsemistoiminta • Hotell- och restaurangverksamhet	13 319	4,5	10,2	4,5	3,8	2,6	2,3
J Informaatio ja viestintä • Informations- och kommunikationsverksamhet	22 827	7,7	3,0	10,3	7,8	6,2	5,0
K Rahoitus- ja vakuutustoiminta • Finansiell- och försäkringsverksamhet	11 300	3,8	2,4	4,1	4,0	4,2	3,1
L Kiinteistöalan toiminta • Fastighetsverksamhet	3 693	1,3	0,7	0,8	1,4	1,8	2,4
M Ammatillinen, tieteellinen ja tekninen toiminta • Verksamhet inom juridik, ekonomi, vetenskap och teknik	27 568	9,3	5,6	11,2	8,8	8,4	9,5
N Hallinto- ja tukipalvelutoiminta • Uthyrning, fastighetsservice, resetjänster och andra stödtjänster	23 891	8,1	18,0	7,8	6,3	5,7	5,3
O Julkinen hallinto ja maanpuolustus; pakollinen sosiaalivakuutus • Offentlig förvaltning och försvar; obligatorisk socialförsäkring	17 679	6,0	1,1	4,7	7,0	8,6	11,2
P Koulutus • Utbildning	22 138	7,5	3,8	8,0	7,8	8,0	9,0
Q Terveys- ja sosiaalipalvelut • Vård och omsorg; sociala tjänster	39 574	13,4	10,0	11,5	14,3	17,3	16,1
R Taiteet, viihde ja virkistys • Kultur, nöje och fritid	9 095	3,1	4,1	3,2	2,8	2,5	2,9
S Muu palvelutoiminta • Annan serviceverksamhet	10 843	3,7	3,0	3,5	3,7	4,1	4,9
T Kotitalouksien toiminta työnantajina; kotitalouksien eriyttämätön toiminta • Hushåll som arbetsgivare; näringsverksamhet inom hushåll	10	0,0	0,0	0,0	0,0	0,0	0,0
U Kansainvälisten organisaatioiden ja toimielinten toiminta • Verksamhet vid internationella organisationer; utländska ambassader o. d.	246	0,1	0,0	0,1	0,1	0,1	0,1
X Toimiala tuntematon • Näringsgrenen okänd	3 978	1,3	1,2	1,5	1,3	1,2	1,6
Työttömät • Arbetslösa	23 974		2 218	8 060	5 653	5 555	2 488
Työttömyysaste • Arbetslöshetsgrad, %	7,5		5,9	6,4	8,1	8,9	10,7

¹ Toimialaluokitus TOL 2008. • Näringsgren NI 2008.

Lähde: Tilastokeskus, työssäkäyntitilasto.

Källa: Statistickentralen, sysselsättningsstatistik.

11.3

Työvoima koulutusasteen mukaan 2011

Arbetskraften efter utbildningsnivå
Labour force by level of education

	Työvoima yhteensä • Arbetskraft totalt	Miehet • Män	Naiset • Kvinnor	Osuus työvoimasta, % • Andel av arbetskraft, %		
				Yhteensä • Totalt	Miehet • Män	Naiset • Kvinnor
Yhteensä • Totalt	319 286	152 469	166 817	100	100	100
Keskiaste • Mellannivå	118 983	60 284	58 699	37,3	39,5	35,2
Korkea-asteen koulutus • Utbildning på högre nivå	147 115	62 064	85 051	46,1	40,7	51,0
Alin korkea-aste • Lägsta högre nivå	30 711	11 178	19 533	9,6	7,3	11,7
Alempi korkeakouluaste • Lägre högskolenivå	47 093	19 025	28 068	14,7	12,5	16,8
Ylempi korkeakouluaste • Högre högskolenivå	62 295	28 061	34 234	19,5	18,4	20,5
Tutkijakoulutusaste • Forskarutbildningsnivå	7 016	3 800	3 216	2,2	2,5	1,9
Vain perusaste • Endast grundnivå	53 188	30 121	23 067	16,7	19,8	13,8

Lähde: Tilastokeskus, työssäkäyntitilasto.

Källa: Statistiskcentralen, sysselsättningsstatistik.

11.4

Työllisyysaste sukupuolen ja iän mukaan 2011

Sysselsättningsgrad efter kön och ålder
Employment rate % by age and gender

	Helsinki • Helsingfors	Espoo • Esbo	Vantaa • Vanda	Kauniainen • Grankulla	Tampere • Tammerfors	Turku • Åbo	Oulu • Uleåborg	Koko maa • Hela landet
	15-74 vuotta • åringar	62,3	65,4	64,7	58,9	57,0	55,9	57,2
15-24	45,5	38,7	43,2	27,3	39,5	42,4	32,5	35,6
25-34	77,1	79,6	80,1	76,9	72,3	70,9	70,6	76,2
35-44	79,1	85,8	84,5	87,8	77,3	75,6	80,4	82,2
45-54	78,8	85,6	84,0	85,8	78,7	76,3	79,8	80,8
55-64	60,7	65,3	62,1	68,1	54,5	54,7	54,2	55,3
65-74	5,6	5,6	4,5	7,7	3,7	4,4	2,9	3,8
Miehet • Män								
15-74 vuotta • åringar	61,5	65,5	65,2	58,3	57,0	55,0	57,2	57,7
15-24	39,5	35,4	40,4	23,3	34,7	37,3	29,5	32,7
25-34	77,5	81,6	82,5	79,6	73,4	70,8	72,0	78,0
35-44	78,5	87,0	84,7	89,0	77,6	75,0	81,4	82,6
45-54	75,7	84,4	82,5	84,3	76,8	72,8	77,5	78,8
55-64	57,6	64,2	60,8	67,8	52,7	52,7	51,9	53,5
65-74	6,5	6,6	5,7	9,2	4,5	5,6	3,7	4,5
Naiset • Kvinnor								
15-74 vuotta • åringar	63,0	65,3	64,2	59,4	56,9	56,7	57,2	58,0
15-24	50,9	42,4	45,9	31,8	44,1	47,0	35,5	38,5
25-34	76,7	77,4	77,7	74,2	71,2	71,1	69,2	74,3
35-44	79,8	84,6	84,3	86,9	77,0	76,3	79,3	81,7
45-54	81,7	86,8	85,6	87,2	80,6	79,5	82,1	82,8
55-64	63,2	66,3	63,4	68,3	56,1	56,4	56,4	57,1
65-74	5,0	4,8	3,5	6,4	3,1	3,5	2,2	3,2

Lähde: Tilastokeskus, työssäkäyntitilasto.

Källa: Statistiskcentralen, sysselsättningsstatistik.

11.5

Työttömyysaste (%) sukupuolen mukaan 2000–2011

Arbetslöshetsgrad enligt kön

Unemployment rate % by gender

	Helsinki • Helsingfors	Espoo • Esbo	Vantaa • Vanda	Kauniainen • Grankulla	Tampere • Tammerfors	Turku • Åbo	Oulu • Uleåborg	Koko maa • Hela landet
Yhteensä • Totalt								
2000	8,3	5,9	7,2	4,2	14,0	13,9	13,7	12,5
2005	9,1	6,1	7,9	4,2	12,5	11,4	13,2	11,1
2009	8,4	6,7	9,2	4,7	15,4	13,3	13,8	11,6
2010	7,8	5,8	8,5	4,1	13,8	12,9	12,8	10,3
2011	7,5	5,5	8,2	3,6	12,6	12,5	12,3	9,8
Miehet • Män								
2000	9,6	6,4	7,9	4,5	13,3	14,4	13,4	12,3
2005	10,8	6,9	8,7	5,0	12,5	12,2	13,8	11,4
2009	10,4	7,9	11,0	5,8	17,8	16,3	16,0	13,7
2010	9,5	6,6	9,9	4,8	15,4	16,1	15,0	11,9
2011	8,9	6,1	9,4	4,4	13,8	14,8	14,2	11,1
Naiset • Kvinnor								
2000	7,1	5,4	6,5	3,9	14,7	13,4	14,1	12,7
2005	7,5	5,4	7,0	3,5	12,5	10,7	12,5	10,8
2009	6,6	5,4	7,3	3,6	13,0	10,5	11,4	9,4
2010	6,3	5,0	7,1	3,4	12,1	9,9	10,4	8,8
2011	6,2	4,9	7,0	2,8	11,3	10,3	10,4	8,5

Lähde: Tilastokeskus, työssäkäyntitilasto.

Källa: Statistiskcentralen, sysselsättningsstatistik.

11.6

Työvoima ja työvoimaan kuulumaton väestö 2000, 2010 ja 2012

Arbetskraften och befolkning utanför arbetskraften

Labour force and persons not in labour force

	2000 Luku • Antal	2010	2012	2000 %	2010	2012
15–74-vuotiaat • 15–74-åringar	421 100	456 300	469 000	100	100	100
Miehiä • Män	193 300	217 600	219 500	45,9	47,7	46,8
Naisia • Kvinnor	227 800	238 600	249 500	54,1	52,3	53,2
Työvoima • Arbetskraften	305 700	327 900	335 300	100	100	100
Miehiä • Män	144 300	161 100	161 800	47,2	49,1	48,3
Naisia • Kvinnor	161 400	166 800	173 500	52,8	50,9	51,7
Työlliset • Sysselsatta	284 100	306 300	311 700	100	100	100
Miehiä • Män	133 200	150 000	149 600	46,9	49,0	48,0
Naisia • Kvinnor	150 900	156 300	162 100	53,1	51,0	52,0
Työttömät • Arbetslösa	21 600	21 600	23 600	100	100	100
Miehiä • Män	11 100	11 100	12 200	51,4	51,7	51,8
Naisia • Kvinnor	10 500	10 400	11 400	48,6	48,3	48,2
Työvoimaan kuulumattomat • Ej i arbetskraften	115 400	128 400	133 700	100	100	100
Miehiä • Män	49 100	56 500	57 700	42,5	44,0	43,2
Naisia • Kvinnor	66 400	71 900	76 000	57,5	56,0	56,8
Työvoimaosuus, % ¹ • Relativt arbetskraftstal, % ¹				72,6	71,9	71,5
Työttömyysaste, % ² • Relativt arbetslöshetstal, % ²				7,1	6,6	7,0

¹ Työvoiman osuus 15–74-vuotiaista. • Arbetskraftens andel av 15–74-åringarna.² Työttömien osuus työvoimasta. • De arbetslösas andel av arbetskraften.

Prosenttioisuudet laskettu pyöristämättömistä luvuista. • Procentandelarna uträknade ur oavrundade tal.

Lähde: Tilastokeskuksen työvoimatutkimus.

Källa: Statistiskcentralens arbetskraftsundersökning.

Työvoima ja työvoimaan kuulumaton väestö pääkaupunkiseudulla ja koko maassa 2000 ja 2012

Arbetskraften och befolkning utanför arbetskraften i huvudstadsregionen och i hela landet
Labour force and persons not in labour force

	Pääkaupunkiseutu • Huvudstadsregionen				Koko maa • Hela landet				
	2000	2012		2000	2012		2000	2012	
	Luku • Antal	%	Luku • Antal	%	Luku • Antal	%	Luku • Antal	%	%
15–74 vuotta • 15–74 åringar	737 500	100	833 700	100	3 900 700	100	4 074 700	100	
Miehiä • Män	352 800	47,8	403 000	48,3	1 942 300	49,8	2 040 600	50,1	
Naisia • Kvinnor	384 700	52,2	430 700	51,7	1 958 400	50,2	2 034 100	49,9	
Työvoima • Arbetskraften	542 100	100	595 500	100	2 588 500	100	2 690 100	100	
Miehiä • Män	268 900	49,6	298 200	50,1	1 350 000	52,2	1 392 400	51,8	
Naisia • Kvinnor	273 200	50,4	297 300	49,9	1 238 600	49,9	1 297 700	48,2	
Työlliset • Sysselsatta	507 300	100	556 900	100	2 335 400	100	2 483 200	100	
Miehiä • Män	251 100	49,5	277 700	49,9	1 227 700	52,6	1 277 100	51,4	
Naisia • Kvinnor	256 200	50,5	279 200	50,1	1 107 800	47,4	1 206 100	48,6	
Työttömät • Arbetslösa	34 800	100	38 600	100	253 100	100	206 800	100	
Miehiä • Män	17 800	51,1	20 500	52,9	122 300	48,3	115 300	55,7	
Naisia • Kvinnor	17 000	48,9	18 200	47,1	130 800	51,7	91 500	44,3	
Työvoimaan kuulumattomat									
• Ej i arbetskraften	195 300	100	238 200	100	1 312 200	100	1 384 600	100	
Miehiä • Män	83 900	43,0	104 800	44,0	592 300	45,1	648 200	46,8	
Naisia • Kvinnor	111 500	57,1	133 400	56,0	719 800	54,9	736 400	53,2	
Työvoimaosuus, %¹									
• Relativt arbetskraftstal, % ¹		73,5		71,4		66,4		66,0	
Työttömyysaste, %²									
• Relativt arbetslöshetsstal, % ²		6,4		6,5		9,8		7,7	

¹ Työvoiman osuus 15–74-vuotiaista. • Arbetskraftens andel av 15–74-åringarna.

² Työttömien osuus työvoimasta. • De arbetslösas andel av arbetskraften.

Prosenttiosuudet laskettu pyöristämättömistä luvuista. • Procentandelarna uträknade ur oavrundade tal.

Lähde: Tilastokeskuksen työvoimatutkimus.

Källa: Statistisk centralens arbetskraftsundersökning.

Työttömät työnhakijat¹ 2010 ja 2012

Arbetslösa arbetssökande¹

Unemployed applicants for work

	2010				2012			
	Yhteensä • Totalt	Työttömyysaste, % • Arbetslöshetsgrad, %	Alle 25 v. • Under 25 år	Yli 50 v. • Över 50 år	Yhteensä • Totalt	Työttömyysaste, % • Arbetslöshetsgrad, %	Alle 25 v. • Under 25 år	Yli 50 v. • Över 50 år
Helsinki • Helsingfors	25 074	8,0	8,6	32,5	24 726	7,8	9,2	33,3
Espoo • Esbo	8 049	6,2	8,9	35,3	7 687	5,9	9,2	37,5
Vantaa • Vanda	9 459	8,7	13,2	31,6	9 144	8,4	9,9	35,1
Kauniainen • Grankulla	167	4,3	6,5	39,1	160	4,2	7,4	42,5
Pääkaupunkiseutu								
• Huvudstadsregionen	42 749	7,7	9,7	32,8	41 718	7,5	9,4	34,5
Helsingin seutu								
• Helsingforsregionen	53 010	7,5	10,2	33,9	50 976	7,1	9,9	35,6
Tampere • Tammerfors	15 467	14,1	15,0	28,8	14 192	13,0	13,7	31,4
Turku • Åbo	11 538	13,1	12,9	30,2	11 390	12,9	13,3	32,0
Oulu • Uleåborg	9 158	13,3	18,6	23,4	11 832	13,1	17,8	26,7
Koko maa • Hela landet	266 468	10,0	13,0	35,9	253 092	9,8	12,7	38,5

¹ Kuukauden lopussa työttöminä työnhakijoina olleiden vuosikeskiarvo, ml. henk. koht. lomautetut työttömät työnhakijat on tilastoitu asuinuntansa mukaan. • Årsmiddeltalet för arbetslösa arbetssökande i slutet av månaden, inkl. personligen permitterade. Arbetslösa arbetssökande har statistikförts enligt bostadskommun.

Lähde: Työ- ja elinkeinoministeriö.

Källa: Arbets- och näringsministeriet.

11.9

Helsingissä työssäkäyvät asuinalueen mukaan 2011

Inpendlare till Helsingfors enligt boningsort
Commuters to Helsinki by place of residence

Asuinalue • Boningsort	Työssä Helsingissä • Arbetar i Helsingfors	Osuus Helsingissä työssäkäyvistä, % • Andel av de personer som arbetar i Helsingfors
Helsinki • Helsingfors	229 296	59,3
Espoo • Esbo	46 565	12,1
Vantaa • Vanda	40 290	10,4
Kauniainen • Grankulla	1 490	0,4
Pääkaupunkiseutu • Huvudstadsregionen	317 641	82,2
Helsingin seutu • Helsingforsregionen	354 818	91,8
Muu Suomi • Övriga Finland	31 539	8,2
Yhteensä • Totalt	386 357	100

Lähde: Tilastokeskus, työssäkäyntitilasto.

Källa: Statistickentralen, sysselsättningsstatistik.

11.10

Työmatkasukkulointi Helsinkiin ja Helsingistä 2000–2011

Pendling till och från Helsingfors
Commuting to and from Helsinki

Vuosi • År	Helsinkiin • Till Helsingfors	Helsingistä • Från Helsingfors
2000	149 228	55 668
2005	157 683	57 466
2009	155 437	63 417
2010	155 452	64 662
2011	157 061	66 016

Lähde: Tilastokeskus, työssäkäyntitilasto.

Källa: Statistickentralen, sysselsättningsstatistik.

11.11

Työtaistelut 1990–2012

Arbetskonflikter
Labour disputes

	Työtaisteluita • Arbetskonflikter	Työtaisteluun osallistuneita työntekijöitä • Delaktiga arbetare i arbetskonflikten	Menetettyjä • Förlorade Työtunteja • Arbetstimmar	Bruttopalkkoja • Arbetzlöner, €
Helsinki • Helsingfors				
1990	24	9 204	58 433	598 974
1995	3	856	7 582	71 995
2000	9	10 368	39 268	434 858
2005	5	2 101	2 095	226 071
2010	4	297	2 846	42 660
2011	9	1 789	13 370	253 641
2012	2	8 606	1 076	189 423
Koko maa • Hela landet				
1990	455	244 759	7 481 165	69 168 580
1995	112	127 039	6 955 374	50 783 988
2000	96	84 092	2 030 702	21 032 068
2005	365	106 796	672 904	85 875 587
2010	191	137 526	2 517 335	36 362 227
2011	163	59 164	1 022 064	1 520 166
2012	86	14 984	17 254	2 584 448

Lähde: Tilastokeskus.

Källa: Statistickentralen.

Elinkeinotoiminta

Näringsverksamheten

Economic Activities

Kuvio- ja taulukkuuettelo

Figur- och tabellförteckning

List of diagrams and tables

	Työpaikkojen osuus (%) koko maasta toimialoitain 2011 (TOL 2008)	222
	Helsingfors andel av arbetstillfällena i Finland näringsgrensvis (NI 2008)	
	Helsinki's share of all jobs in Finland in various industries	
	Myönnetyt rakennusluvat rakennuksen pääkäyttötarkoituksen mukaan 2000–2012	223
	Beviljade bygglov enligt byggnadens huvudsakliga användningssyfte	
	Building permits granted, by main purpose of use	
12.1	Työpaikat (Helsingissä työssä käyvät) toimialoitain 2010–2011	223
	Arbetstillfällen (personer som förvärsarbetar i Helsingfors) efter näringsgren	
	Jobs (employed persons in Helsinki) by industry	
12.2	Työpaikat (Helsingissä työssä käyvät) toimialan mukaan piireittäin 2010	224
	Arbetstillfällen (personer som förvärsarbetar i Helsingfors) efter näringsgren distriktsvis	
	Jobs (employed persons in Helsinki) by industry and district	
12.3	Työpaikat toimialan mukaan 2011	226
	Arbetstillfällen efter näringsgren	
	Jobs by industry	
12.4	Yritysten määrä, henkilöstö ja liikevaihto toimialan mukaan Helsingissä 2011	227
	Antal företag samt deras anställda och omsättning näringsgrensvis i Helsingfors	
	Number of enterprises, staff and turnover by industry in Helsinki	
12.5	Yritysten määrä, henkilöstö ja liikevaihto 2004–2011	227
	Antal företag samt deras anställda och omsättning	
	Number of enterprises, staff and turnover	
12.6	Vireille pannut konkurssit toimialoitain 2006–2012	228
	Anhängiggjorda konkurser näringsgrensvis	
	Bankruptcy proceedings begun, by industry	
12.7	Aloitettut rakennukset 1980–2012	228
	Påbörjade byggen	
	Building starts	
12.8	Rakennuskanta 2012 ja valmistuneet rakennukset suurpiireittäin 2010–2012	229
	Byggnadsbeståndet 2012 och färdigställda byggnader stordistriktsvis 2010–2012	
	Building stock in 2012 and buildings completed in major district in 2010–2012	
12.9	Valmistuneiden rakennusten kerrosala rakennuksen käyttötarkoituksen mukaan 2000–2012	230
	Färdigställda byggnaders våningsyta enligt bruksändamål	
	Floor space of buildings completed, by purpose of use	

Käsitteet ja määritelmät

Työpaikkojen määrällä tarkoitetaan alueella työskentelevien henkilöiden lukumäärää. Jokaisen työllisen henkilön on tällöin ajateltu muodostavan yhden työpaikan. Näin osakaikakin työtä tekevä henkilö muodostaa laskennallisesti yhden työpaikan. Työsuhteet voivat olla luonteeltaan myös tilapäisiä ja lyhytaikaisia. Tilastossa ei ole tehty eroa kiinteissä työpaikoissa tehtävän työn ja luonteeltaan liikkuvan työn välillä, vaan kaikki henkilöt on pyritty sijoittamaan johonkin toimipaikkaan työn luonteesta riippumatta. Tarkemman työpaikan sijaintitiedon puuttuessa on henkilöt kiinnitetty asuinkuntaansa.

Työlliseen työvoimaan luetaan kaikki henkilöt, jotka olivat joko palkansaajia tai yrittäjiä. Tieto työllisyydestä perustuu työeläke- ja veroviranomaisten tietoihin.

Toimiala määräytyy henkilön työpaikan toimialan mukaan. Kaikki samassa toimipaikassa työskentelevät saavat saman elinkeinon ammatista riippumatta. Työpaikan toimiala määritetään kullekin toimipaikalle Tilastokeskuksen toimialaluokituksen 2008 mukaisesti. Itsenäiselle ammatinharjoittajalle toimiala määritetään toiminnan laadun mukaan.

Yritysten määrää koskevat tiedot perustuvat Tilastokeskuksen ylläpitämään yritysrekisteriin. Rekisteri kattaa julkisia viranomaisia lukuun ottamatta kaikki yritykset, yhteisöt ja yksityiset elinkeinonharjoittajat, jotka ovat arvonlisäverovelvollisia tai toimivat työnantajina. Tilasto kattaa ne yritykset, joissa toiminta-aika ylitti tilastovuonna puoli vuotta. Lisäksi yrityksen tuli työllistää yli puoli henkilöä (puoli henkilötyövuotta) tai liikevaihdon olla vähintään 10 340 euroa vuonna 2011. Liikevaihdon määrän raja muuttuu vuosittain inflaatioprosentin verran.

Yrityksen toimiala on toimipaikoille määritetty vuoden 2008 toimialaluokituksen mukaisesti.

Henkilöstö käsittää palkatut työntekijät ja yrittäjät. Henkilöstö on muunnettu kokovuosityöllisiksi siten, että esimerkiksi puolivuosityöntekijä vastaa puolta henkilöä ja kaksi puolivuotista työntekijää vastaa yhtä koko vuosityöntekijää.

Liikevaihto on yleensä tuloslaskelman mukainen. Matka- ja mainostoimistoissa liikevaihdon tilalla käytetään myyntikatetta ja ammatinharjoittajilla tuottoja ammatista. Eräiden alojen yrityksille ei tilastoida liikevaihtoa.

Vireille pannut konkurssit. Toimialoittaiset (TOL 2008) tiedot esitetään vain yrityksistä, eivät sisällä konkurssiin haettuja yrittäjiä (henkilöt).

Rakennuskanta. Rakennuskantaan lasketaan Tilastokeskuksen määritelmän mukaan kaikki kiinteästi rakennetut rakennukset. Rakennuskantaan ei kuitenkaan lueta mukaan kalliuluolia eikä muita maanalaisia tiloja, joiden pääasiallisena sisäpintana on kallioseinä tai vastaava. Myöskään esimerkiksi maanalaiset öljysäiliöt eivät ole rakennuksia samoin kuin rakennuksiksi ei lueta kevytrakenteisiä katoksia, kioskeja yms, jotka eivät sisällä umpinaisin seinin erotettuja tiloja. Rakennuskantatilastoon eivät myöskään kuulu: kesämökkit, nestevarastorakennukset, yksinomaan maataloustuotannossa käytettävät rakennukset, asuinrakennusten sauna- tai talusrakennukset, kokonaisuudessaan ulkovaltojen lähetystöjen hallinnassa olevat rakennukset, puolustusvoimien rakennukset ja väestösuojat.

Rakennustoiminta. Tilastot perustuvat Helsingin rakennusvalvontavirastolta saatuihin tietoihin rakennusluvanvaraisesta rakennustoiminnasta. Niissä taulukoissa, joissa on esitetty vertailutietoja muista kunnista, on lähteenä käytetty Tilastokeskusta. Luvut sisältävät uusien rakennusten lisäksi tiedot rakennusten laajennuksista. Tiedot esitetään rakennusten pääkäyttötarkoituksen mukaan yhdistellen kuitenkin eräitä ryhmiä seuraavasti:

- Asuinrakennukset
- Liike- ja toimistorakennukset mukaan lukien liikenteen rakennukset
- Julkiset palvelurakennukset, johon kuuluvat hoitoalan rakennukset, kokoontumis- ja opetusrakennukset sekä palo- ja pelastustoimen rakennukset
- Teollisuusrakennukset

- Varastorakennukset
- Muut rakennukset

Rakennuksen käyttötarkoitus määräytyy sen mukaan, mihin suurinta osaa rakennuksen kerrosalasta käytetään.

Rakennuksen kerrosalaan luetaan kerrosten pinta-alat ja se ullakon tai kellarikerrosten ala, jossa on asuin- tai työhuoneita taikka muita rakennuksen pääasiallisen käyttötarkoituksen mukaisia tiloja. Kerrosala on vaakasuora pinta-ala, jota rajoittavat kerrosten seinien ulkopinnat ja niiden ajateltu jatke ulkoseinien pinnassa olevien aukkojen ja koristeosien osalta.

Rakennuksen tilavuudella tarkoitetaan tilaa, jota rajoittavat ulkoseinien ulkopinnat, alapohjan alapinta ja yläpohjan yläpinta.

Begrepp och definitioner

Med antalet arbetsplatser avses antalet personer som arbetar inom ett visst område. Man tänker sig då att varje sysselsatt person bildar en arbetsplats. På så sätt bildar också deltidsarbetande personer en arbetsplats. Anställningsförhållanden kan också vara av tillfällig och kortvarig natur. I statistiken har det inte gjorts någon skillnad mellan arbete som utförs på fast arbetsplats och arbete av rörlig natur, utan man har strävat efter att placera varje person vid något arbetsställe oberoende av arbetets karaktär. Om det saknas närmare uppgifter om var arbetsplatsen är belägen har personen i fråga placerats efter hemort.

Till den sysselsatta arbetskraften hör alla av dem som förvärvsarbetade som löntagare eller företagare. Uppgiften om sysselsättning baserar sig på arbetspensionsuppgifter och uppgifter från skattemyndigheterna.

Näringsgren. Personers näringsgren fastslås utgående från deras arbetsplats näringsgren. Alla som arbetar vid samma arbetsställe får samma näringsgren oavsett yrke. Näringsgrenen definieras för varje arbetsställe enligt Statistikcentralens näringsgrensindelning 2008. För självständiga yrkesutövare fastslås näringsgrenen enligt deras näringsverksamhets natur.

Företagens antal. Uppgifterna om företagens antal bygger på Statistikcentralens företagsregister, som innehåller de offentliga myndigheterna och samtliga företag, samfund och privata näringsidkare som är skyldiga att betala mervärdesskatt eller verkar som arbetsgivare. Statistiken tar med de företag som varit verksamma under minst hälften av statistikåret. Dessutom skulle företaget sysselsätta över en halv person (ett halvt personarbetsår) eller ha en omsättning på minst 10 340 euro år 2011. Gränsen för omsättningens förändras årligen lika mycket som inflationsprocenten.

Företagens näringsgren är definierad enligt 2008 års näringsgrensindelning.

Med personal avses avlönade arbetstagare och företagare. Personalen har räknats om till helårssysselsatta sålunda att t.ex. en halvårsanställd motsvarar en halv person och två halvårsanställda motsvarar en helårsanställd.

Omsättningen. Uppgifterna om omsättningen hämtas i allmänhet ur resultaträkningen. För rese- och reklambyråer används i stället för omsättning begreppet försäljningsvinst, och för yrkesutövare används vinst av yrke. För företag i vissa branscher statistikförs ingen omsättning.

Anhängiga konkurser. Uppgifter enligt näringsgren (NI 2008) visas enbart om företag, inte om företagare (personer) som sökts i konkurs.

Byggnadsbeståndet. Till byggnadsbeståndet räknas enligt Statistikcentralens definitioner alla fast byggda byggnader, dock icke grottor eller andra underjordiska utrymmen vars huvudsakliga inneryta utgörs av bergvägg eller motsvarande, ej heller t.ex. underjordiska oljecisterner eller lätta skjul och skyddstak, kiosker mm. som inte avgränsas av slutna väggar. Statistiken över byggnadsbeståndet omfattar inte heller fritidshus, bygg-

nader för vätskeupplag, byggnader som enbart används inom lantbruksproduktion, bas- eller ekonomibygnader i anslutning till bostadsbyggnader, byggnader som i sin helhet är i andra länders ambassaders bruk, försvarsmaktens byggnader eller skyddsrum.

Byggverksamhet. Statistiken bygger på Helsingfors stads byggnadstillsynskontors uppgifter om sådan byggverksamhet som kräver byggnadslov. Uppgifterna om byggande i andra kommuner än Helsingfors är från Statistikcentralen. Förutom nybyggen och utvidgningar inbegriper uppgifterna även reparationer i anknytning till ändring av bruksändamål. Uppgifterna framställs enligt bostadens huvudsakliga brukssyfte med följande kategorier:

- Bostadsbyggnader
- Affärs- och kontorsbyggnader, inklusive byggnader för trafik
- Byggnader för offentlig service, inklusive byggnader för vård, sammankomster och undervisning samt brand- och räddningsväsendets byggnader
- Industribyggnader
- Lagerbyggnader.
- Övriga byggnader

En byggnads brukssyfte avser vad största delen av byggnadens våningsyta används för.

Byggnadens våningsyta. Till byggnaders våningsyta räknas våningarnas (planens) yta och den yta på vindar och i källare där det finns bostads- eller arbetsrum eller övriga utrymmen för byggnadens huvudsakliga brukssyfte. Våningsytan är den vågräta yta som avgränsas av våningarnas väggars yttertytor och deras imaginära fortsättning vid öppningar och ornament i ytterväggarnas yta.

Byggnadens volym är det utrymme som avgränsas av ytterväggarnas yttertytor, sockelns nedre yta och vindsbjälklagets övre yta.

Työpaikkojen osuus (%) koko maasta toimialoittain 2011 (TOL 2008)

Helsingfors andel av arbetstillfällena i Finland näringsgrensvis (NI 2008)

Helsinki's share of all jobs in Finland in various industries

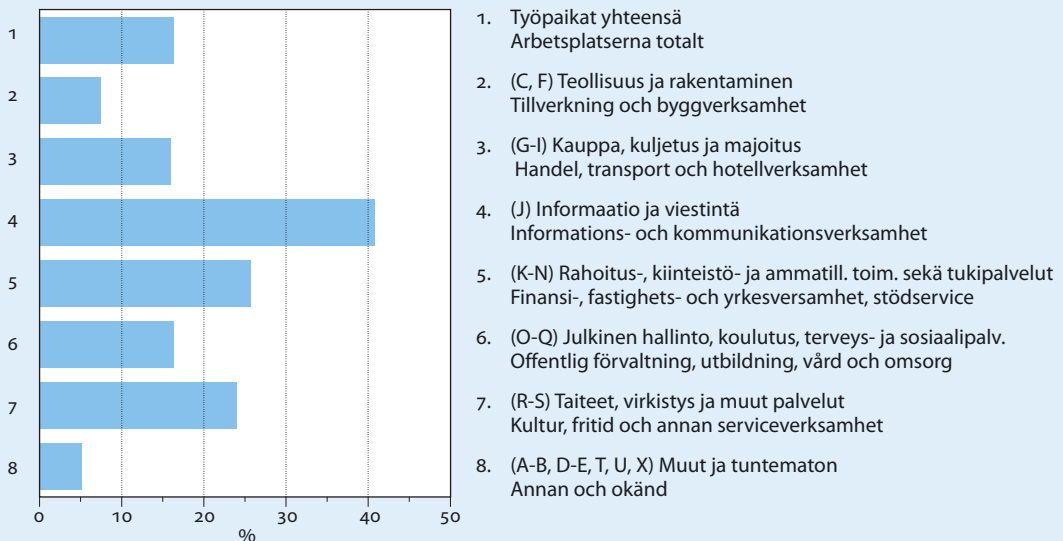

Lähde: Tilastokeskus, työssäkäyntitilasto.
Källa: Statistikcentralen, sysselsättningsstatistik.

Toimiala (TOL 2008) • Näringsgren (NI 2008)	2010	2011	Osuus koko maasta, % • Andel av hela landet, %
	Luku • Antal	Luku • Antal	
Kaikki toimialat yhteensä • Alla näringsgrenar totalt	381 625	386 357	16,4
A Maa-, metsä- ja kalatalous • Jordbruk, skogsbruk och fiske	492	490	0,6
B Kaivostoiminta • Utvinning av mineral	97	43	0,8
C Teollisuus • Tillverkning	19 438	17 986	5,4
D Sähkö-, kaasu- ja lämpöhuolto • Försörjning av el, gas, värme och kyla	1 792	1 853	14,6
E Vesi-, viemäri- ja jätehuolto • Vattenförsörjning, avloppsrening och avfallshantering	824	741	7,2
F Rakentaminen • Byggverksamhet	18 015	19 036	12,2
G Tukku- ja vähittäiskauppa • Parti- och detaljhandel	43 940	44 384	15,7
H Kuljetus ja varastointi • Transport och magasinering	19 831	19 982	14,2
I Majoitus- ja ravitsemistoiminta • Hotell- och restaurangverksamhet	15 937	16 758	20,2
J Informaatio ja viestintä • Informations- och kommunikationsverksamhet	35 262	35 980	40,8
K Rahoitus- ja vakuutustoiminta • Finans- och försäkringsverksamhet	18 914	19 172	40,8
L Kiinteistöalan toiminta • Fastighetsverksamhet	5 383	5 344	25,2
M Ammatillinen, tieteellinen ja tekninen toiminta • Verksamhet inom juridik, ekonomi och teknik	35 747	36 421	27,5
N Hallinto- ja tukipalvelutoiminta • Uthyrning, fastighetsservice och andra stödtjänster	27 331	28 831	19,3
O Julkinen hallinto ja maanpuolustus • Offentlig förvaltning och försvar	29 861	29 924	24,7
P Koulutus • Utbildning	24 596	24 814	14,7
Q Terveys- ja sosiaalipalvelut • Vård och omsorg	53 716	53 677	14,3
R Taiteet, viihde ja virkistys • Kultur, nöje och fritid	10 175	10 322	25,0
S Muu palvelutoiminta • Annan serviceverksamhet	15 805	16 254	23,5
T Kotitalouksien toiminta työnantajina • Hushåll som arbetsgivare	12	11	5,8
U Kansainväliset organisaatiot • Verksamhet vid internationella organisationer	368	358	83,3
X Toimiala tuntematon • Näringsgrenen okänd	4 089	3 976	12,7

Lähde: Tilastokeskus, työssäkäyntitilasto.

Källa: Statistikcentralen, sysselsättningsstatistik.

Myönnetyt rakennusluvut rakennuksen pääkäyttötarkoituksen mukaan 2000–2012

Beviljade bygglov enligt byggnadens huvudsakliga användningssyfte
Building permits granted, by main purpose of use

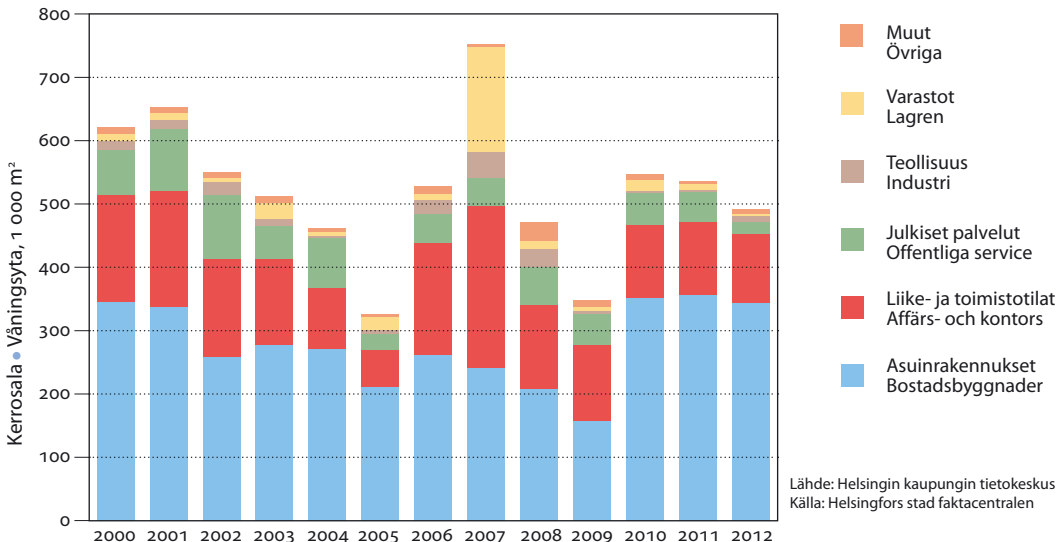
Lähde: Helsingin kaupungin tietokeskus
Källa: Helsingfors stad faktacentralen

Työpaikat (Helsingissä työssä käyvät) toimialan mukaan piireittäin 2010

Arbetsstillfällen (personer som förvärvsarbetar i Helsingfors) efter näringsgren distriktsvis
Jobs (employed persons in Helsinki) by industry and district

	Työpaikat yhteensä • Arbetsplatserna totalt	Toimiala (TOL 2008) • Näringsgren (NI 2008)						
		C	F	G	H	I	J	K
Koko kaupunki • Hela staden	381 625	19 438	18 015	43 940	19 831	15 937	35 262	18 914
1. Eteläinen • Södra	125 920	3 874	2 461	14 514	4 713	8 005	12 523	8 988
101 Vironniemi • Estnäs	35 873	332	425	5 453	1 286	2 844	2 699	4 024
102 Ullanlinna • Ulrikasborg	23 489	1 051	500	1 774	1 057	1 336	2 905	1 321
103 Kampinmalmi • Kampmalmen	48 834	2 128	1 188	4 939	1 882	3 007	5 779	3 463
104 Taka-Töölö • Bortre Tölö	10 532	26	100	510	255	616	195	38
105 Lauttasaari • Drumsö	7 192	337	248	1 838	233	202	945	142
2. Läntinen • Västra	70 566	6 444	5 215	8 411	2 428	1 945	9 086	1 707
201 Reijola • Grejus	23 776	136	2 527	557	791	543	324	74
202 Munkkiniemi • Munksnäs	6 374	29	75	1 456	96	272	1 482	836
203 Haaga • Haga	9 668	192	1 325	819	280	456	1 644	62
204 Pitäjänmäki • Sockenbacka	25 190	5 517	874	5 054	1 068	343	5 535	707
205 Kaarela • Kårböle	5 558	570	414	525	193	331	101	28
3. Keskinen • Mellersta	81 412	3 304	1 765	6 207	6 211	2 689	10 923	6 883
301 Kallio • Berghäll	23 334	781	380	1 622	850	1 010	1 445	563
302 Alppiharju • Åshöjden	2 922	43	179	302	33	251	74	14
303 Vallila • Vallgård	20 923	1 591	215	3 170	465	428	2 970	5 547
304 Pasila • Böle	23 749	83	653	385	3 898	659	6 163	725
305 Vanhakaupunki • Gammelstaden	10 484	806	338	728	965	341	271	34
4. Pohjoinen • Norra	12 920	471	3 118	1 064	1 246	330	490	198
401 Maunula • Månsas	3 847	246	421	284	873	106	64	1
402 Länsi-Pakila • Västra Baggböle	1 292	23	177	167	79	37	16	17
403 Tuomarinkylä • Dömarby	724	24	58	65	88	16	18	3
404 Oulunkylä • Äggelby	5 909	155	2 052	453	122	120	365	177
405 Itä-Pakila • Östra Baggböle	1 148	23	410	95	84	51	27	0
5. Koillinen • Nordöstra	25 946	1 425	2 912	4 628	1 708	791	409	192
501 Latokartano • Ladugården	5 518	170	165	708	203	132	72	8
502 Pukinmäki • Bocksbacka	1 586	58	157	307	53	109	25	26
503 Malmi • Malm	11 723	616	1 037	2 176	638	304	262	143
504 Suutarila • Skomakarböle	2 178	193	304	633	218	64	21	8
505 Puistola • Parkstad	4 405	385	1 183	741	557	150	28	6
506 Jakomäki • Jakobacka	536	3	66	63	39	32	1	1
6. Kaakkoinen • Sydöstra	13 870	1 573	669	3 181	449	474	916	111
601 Kulosaari • Brändö	1 051	5	14	95	37	51	340	15
602 Herttoniemi • Hertonäs	10 503	1 527	603	2 869	334	350	549	74
603 Laajasalo • Degerö	2 316	41	52	217	78	73	27	22
7. Itäinen • Östra	22 251	2 061	1 064	4 322	2 588	1 106	151	530
701 Vartiokylä • Botby	10 844	1 214	555	2 960	1 358	437	82	446
702 Myllypuro • Kvarnbäcken	1 536	56	27	126	105	96	4	1
703 Mellunkylä • Mellungsby	4 678	304	282	734	505	219	33	38
704 Vuosaari • Nordsjö	5 193	487	200	502	620	354	32	45
8. Östersundom	410	15	38	81	11	31	6	1
801 Östersundom	410	15	38	81	11	31	6	1
Alue tuntematon • Okänt område	28 330	271	773	1 532	477	566	758	304

A Maatalous, metsätalous ja kalatalous • Jordbruk, skogsbruk och fiske

B Kaivostoiminta ja louhinta • Utvinning av mineral

C Teollisuus • Tillverkning

D Sähkö-, kaasu- ja lämpöhuolto, jäähdytysliiketoiminta • Försörjning av el, gas, värme och kyla

E Vesihuolto, viemäri- ja jätevesihuolto, jätehuolto ja muu ympäristön puhtaanapito • Vattenförsörjning; avloppsrening, avfallshantering och sanering

F Rakentaminen • Byggnadsverksamhet

G Takuu- ja vähittäiskauppa • Handel; reparation av motorfordon och motorcyklar

H Kuljetus ja varastointi • Transport och maganisering

I Majoitus- ja ravitsemistoiminta • Hotell- och restaurangverksamhet

J Informaatio ja viestintä • Informations- och kommunikationsverksamhet

K Rahoitus- ja vakuutus toiminta • Finans- och försäkringsverksamhet

L	M-N	O	P	Q	R	S	A-B, D-E, T, U, X
5 383	63 078	29 861	24 596	53 716	10 175	15 805	7 674
1 675	21 721	14 866	7 745	11 117	4 974	7 241	1 503
515	3 670	6 486	3 511	1 068	1 625	1 667	268
443	4 148	3 095	885	2 445	750	1 714	65
483	10 463	4 826	2 607	2 780	1 051	3 113	1 125
120	1 445	459	579	4 249	1 320	584	36
114	1 995	0	163	575	228	163	9
1 033	8 865	950	5 062	17 320	699	1 294	107
352	3 133	294	2 501	12 083	292	163	6
95	458	21	387	819	141	197	10
299	825	70	834	2 522	81	237	22
164	3 230	565	745	786	128	439	35
123	1 219	0	595	1 110	57	258	34
930	10 515	11 123	5 089	8 158	2 166	4 610	839
412	2 422	6 726	1 073	2 592	595	2 353	510
29	440	113	416	407	286	325	10
155	3 492	665	691	934	269	291	40
197	2 921	3 247	719	1 747	721	1 356	275
137	1 240	372	2 190	2 478	295	285	4
193	927	126	664	3 281	410	331	71
67	369	87	142	842	233	112	0
72	117	0	82	424	15	53	13
8	51	0	72	247	55	8	11
46	303	39	241	1 590	82	133	31
0	87	0	127	178	25	25	16
424	3 674	1 099	2 753	4 401	448	688	394
81	1 192	492	1 458	537	175	29	96
76	232	0	113	298	12	52	68
168	1 592	607	795	2 549	184	537	115
11	258	0	122	293	30	16	7
66	372	0	184	528	46	51	108
22	28	0	81	196	1	3	0
418	1 589	791	976	2 058	268	301	96
5	93	13	147	68	132	34	2
285	1 345	44	577	1 530	91	236	89
128	151	734	252	460	45	31	5
466	1 992	243	1 303	4 873	674	629	249
105	1 018	96	357	1 647	292	270	7
45	87	0	132	691	142	24	0
138	383	55	361	1 288	66	162	110
178	504	92	453	1 247	174	173	132
3	81	0	50	45	9	12	27
3	81	0	50	45	9	12	27
241	13 714	663	954	2 463	527	699	4 388

Lähde: Tilastokeskus, työssäkäyntitilasto.
Källa: Statistikcentralen, sysselsättningsstatistik.

L Kiinteistöalan toiminta • Fastighetsverksamhet
M Ammatillinen, tieteellinen ja tekninen toiminta • Verksamhet inom juridik, ekonomi, vetenskap och teknik
N Hallinto- ja tukipalvelutoiminta • Uthyrning, fastighetsservice, resetjänster och andra stödtjänster
O Julkinen hallinto ja maanpuolustus • Offentlig förvaltning och försvar; obligatorisk socialförsäkring
P Koulutus • Utbildning
Q Terveys- ja sosiaalipalvelut • Vård och omsorg; sociala tjänster
R Taiteet, viihde ja virkistys • Kultur, nöje och fritid
S Muu palvelutoiminta • Annan serviceverksamhet
T Kottilouksien toiminta työnantajina • Förfärsarbete i hushåll; hushållens produktion av diverse varor och tjänster för eget bruk
U Kansainvälisten organisaatioiden ja toimielinten toiminta • Verksamhet vid internationella organisationer, utländska ambassader o.d.
X Toimiala tuntematon • Näringsgrenen okänd

	Työpaikat yhteensä • Arbetsplatserna totalt	Toimiala (TOL 2008) • Näringsgren (NI 2008)						Taiteet, virkistys ja muut palvelut • Kultur, fritid och annan serviceverksamhet (R-S)	Muu ja tuntematon • Annan och okänd (A-B, D-E, T, U, X)	Työpaikkomavaruus • Arbetsplats-sufficiens
		Teollisuus ja rakentaminen • Tillverkning och byggverksamhet (C,F)	Kauppa, kuljetus ja majoitus • Handel, transport och hotelverksamhet (G-I)	Informaatio ja viestintä • Informations- och kommunikationsverksamhet (J)	Rahoitus-, kiinteistö- ja ammatill. toim. ja tukipalvelut • Finans-, fastighets- och yrkesverksamhet stödservice (K-N)	Julkinen hallinto, koulutus, terv. ja sosiaalipalv. • Offentlig förvaltning, utbildning, vård och omsorg (O-Q)				
Pääkaupunkiseutu • Huvudstadsregionen	615 652	77 792	155 975	48 704	131 079	152 891	35 429	13 782	117,1	
Helsinki • Helsingfors	386 357	37 022	81 124	35 980	89 768	108 415	26 576	7 472	130,8	
Espoo • Esbo	121 055	19 988	30 384	10 693	25 178	26 197	4 934	3 681	96,5	
Vantaa • Vanda	105 995	20 635	44 238	2 008	15 745	17 107	3 711	2 551	104,6	
Kauniainen • Grankulla	2 245	147	229	23	388	1 172	208	78	59,8	
Muu Helsingin seutu • Övriga Helsingforsregionen	100 838	24 630	24 990	914	14 347	27 538	4 240	4 179	68,2	
Hyvinkää • Hyvinge	19 309	5 571	4 539	129	2 587	5 285	693	505	92,1	
Järvenpää • Träskända	12 368	2 948	2 659	93	2 013	3 876	475	304	63,7	
Kerava • Kervo	12 146	2 791	3 838	148	1 693	2 722	562	392	71,4	
Kirkkonummi • Kyrkslätt	10 870	1 942	2 455	96	2 045	3 407	525	400	60,1	
Mäntsälä	5 729	1 014	1 519	48	643	1 698	284	523	60,9	
Nurmijärvi	11 819	2 898	3 046	104	1 573	3 098	508	592	60,7	
Pornainen	1 031	230	166	12	163	277	54	129	42,8	
Sipoo • Sibbo	5 068	1 263	982	40	657	1 556	251	319	57,1	
Tuusula • Tusby	14 150	3 848	3 940	158	1 848	3 350	477	529	76,6	
Vihti • Vichtis	8 348	2 125	1 846	86	1 125	2 269	411	486	60,8	
Helsingin seutu • Helsingforsregionen	716 490	102 422	180 965	49 618	145 426	180 429	39 669	17 961	106,3	
Tampere • Tammerfors	118 866	25 202	23 405	8 515	20 518	33 274	5 538	2 414	123,1	
Turku • Åbo	96 080	15 487	20 950	3 367	17 477	31 914	4 881	2 004	123,1	
Oulu • Uleåborg	85 259	16 357	16 070	4 178	14 033	28 086	3 770	2 765	105,6	
Koko maa • Hela landet	2 354 422	490 898	505 700	88 284	349 817	665 954	110 571	143 198	100,0	

Huom. Tilastossa käytetään 1.1.2013 aluejakoa. Alueliitoskuntien tiedot on yhdistetty.

Anm. Statistiken utgår från områdesindelningen 1.1.2013. Uppgifterna för sammanslagna kommuner har räknats ihop.

Lähde: Tilastokeskus, kaupunki- ja seutuindikaattorit.

Källa: Statistikcentralen, stads- och regionsindikatorerna.

12.4

Yritysten määrä, henkilöstö ja liikevaihto toimialan mukaan Helsingissä 2011

Antal företag samt deras anställda och omsättning näringsgrensvis i Helsingfors
Number of enterprises, staff and turnover by industry in Helsinki

Toimiala (TOL 2008) - Näringsgren (NI 2008)	Yrityksiä • Företag		Henkilöstö • Personal		Liikevaihto ¹ • Omsättning ¹ milj. euro	
		%		%		%
Yhteensä • Totalt	39 962	100	254 093	100	73 284,0	100
C Teollisuus • Tillverkning	1 470	3,7	19 156	7,5	6 813,4	9,3
D Sähkö-, kaasu- ja lämpöhuolto • Försörjning av el, gas, värme och kyla	48	0,1	578	0,2	2 839,7	3,9
E Vesi-, viemäri- ja jätehuolto • Vattenförsörjning, avloppsrening och avfallshantering	40	0,1	535	0,2	101,6	0,1
F Rakentaminen • Byggverksamhet	3 032	7,6	19 613	7,7	4 623,7	6,3
G Tukku- ja vähittäiskauppa • Parti- och detaljhandel	6 201	15,5	41 024	16,1	34 672,2	47,3
H Kuljetus ja varastointi • Transport och magasinering	1 972	4,9	17 812	7,0	3 196,6	4,4
I Majoitus- ja ravitsemistoiminta • Hotell- och restaurangverksamhet	1 574	3,9	13 040	5,1	1 401,2	1,9
J Informaatio ja viestintä • Informations- och kommunikationsverksamhet	2 947	7,4	34 571	13,6	7 818,1	10,7
K Rahoitus- ja vakuutustoiminta • Finans- och försäkringsverksamhet	1 392	3,5	19 198	7,6	1,0	0,0
L Kiinteistöalan toiminta • Fastighetsverksamhet	2 872	7,2	5 401	2,1	2 324,6	3,2
M Ammatillinen, tieteellinen ja tekninen toiminta • Verksamhet inom juridik, ekonomi och teknik	8 344	20,9	27 868	11,0	4 545,0	6,2
N Hallinto- ja tukipalvelustoiminta • Uthyrning, fastighetservice och andra stödtjänster	2 053	5,1	32 080	12,6	3 114,5	4,2
O Julkinen hallinto ja maanpuolustus • Offentlig förvaltning och försvar	20	0,1	2 213	0,9	0,7	0,0
P Koulutus • Utbildning	621	1,6	2 207	0,9	198,6	0,3
Q Terveys- ja sosiaalipalvelut • Vård och omsorg	3 111	7,8	9 562	3,8	935,1	1,3
R Taiteet, viihde ja virkistys • Kultur, nöje och fritid	1 316	3,3	3 238	1,3	377,1	0,5
S Muu palvelustoiminta • Annan serviceverksamhet	2 700	6,8	5 607	2,2	255,3	0,3
A-B, T,U,X Muu ja tuntematon • Annan och okänd	249	0,6	390	0,2	65,5	0,1

¹ Toimialakohtaisten liikevaihtojen summa poikkeaa yhteensä rivin summasta pyöristysten vuoksi. • Summan av de enskilda näringsgrenarnas omsättning avviker från den gemensamma summan p.g.a. avrundningar.

Lähde: Tilastokeskus, yritysrekisteri.

Källa: Statistikcentralen, företagsregistret.

12.5

Yritysten määrä, henkilöstö ja liikevaihto 2004–2011

Antal företag samt deras anställda och omsättning
Number of enterprises, staff and turnover

	Yrityksiä • Företag			Henkilöstö • Personal			Liikevaihto • Omsättning, milj. euro		
	Helsinki • Helsingfors	Helsingin seutu • Helsingfors- regionen	Koko maa • Hela landet	Helsinki • Helsingfors	Helsingin seutu • Helsingfors- regionen	Koko maa • Hela landet	Helsinki • Helsingfors	Helsingin seutu • Helsingfors- regionen	Koko maa • Hela landet
2004	33 463	–	232 903	230 523	–	1 315 288	57 413	–	296 293
2005	33 906	65 249	237 033	230 821	434 236	1 333 127	59 415	137 338	315 955
2006	35 413	68 955	251 204	237 878	448 700	1 380 847	61 352	148 257	345 186
2007	37 391	74 271	309 144	246 780	469 828	1 484 390	66 196	162 110	372 443
2008	39 168	78 220	321 209	253 242	482 659	1 504 006	70 077	171 395	394 578
2009	39 477	78 847	320 872	244 982	470 583	1 448 299	62 059	146 585	333 886
2010	39 190	78 391	319 121	244 990	469 805	1 446 534	67 432	158 076	356 970
2011	39 962	80 033	322 368	254 093	485 982	1 489 117	73 284	167 565	382 850

Lähde: Tilastokeskus, yritysrekisteri.

Källa: Statistikcentralen, företagsregistret.

12.6

Vireille pannut konkurssit¹ toimialoittain 2006–2012

Anhängiggjorda konkurser¹ näringsgrensvis
Bankruptcy proceedings begun, by industry

Toimiala (TOL 2008) - Näringsgren (NI 2008)	2006	2007	2008	2009	2010	2011	2012
Konkurssiin haettuja yrityksiä yhteensä							
• Företag som begärts i konkurs, sammanlagt	429	409	469	577	434	403	446
Teollisuus • Tillverkning	23	20	27	41	20	20	23
Rakennustoiminta • Byggverksamhet	82	72	109	109	93	89	85
Kauppa • Handel	79	83	80	97	82	84	100
Kuljetus ja varastointi							
• Transport och magasinering	25	23	27	19	20	17	14
Palvelut • Tjänster	206	197	210	236	199	186	220
Muu tai tuntematon • Övrig eller okänd	14	14	16	75	20	7	4
Koko maa • Hela landet	2 285	2 254	2 612	3 275	2 864	2 944	2 961
% ²	18,8	18,1	18,0	17,6	15,2	13,7	15,1

¹ Tiedot koskevat vain yrityksiä. Luvuissa ei ole mukana konkurssiin haettuja yrittäjiä. • Uppgifterna gäller enbart företag. Talen upptar inte företagare som begärts i konkurs.

² Helsingin osuus koko maassa vireille pannuista konkurseista. • Helsingfors andel av alla konkurser som söks i hela landet.

Lähde: Tilastokeskus.

Källa: Statistiskcentralen.

12.7

Aloitetut rakennukset 1980–2012

Påbörjade byggen
Building starts

	Yhteensä • Totalt	Rakennuksen pääkäyttötarkoitus • Byggnaden efter huvudsakligt bruksändamål					Varastot • Lagren	Muut • Övriga	Asuinhuoneistot • Bostadslägenheter	
		Kerrosala • Våningsyta 1 000 m ²	Asuin • Bostads	Liike- ja toimisto • Affärs- och kontors	Julkiset palvelut • Offentliga service	Teollisuus • Industri			Luku • Antal	Huoneis- toala • Lä- genhetsyta 1 000 m ²
Vuosikeskiarvo • Årsmedeltal										
1980–84	668	353	109	52	65	39	164	3 861	279	
1985–89	785	381	138	62	109	44	52	4 308	296	
1990–94	562	337	53	52	74	9	37	3 984	268	
1995–99	525	294	77	67	34	17	36	3 468	260	
2000–04	559	298	148	80	12	12	8	3 444	253	
2005–09	485	216	149	45	21	43	11	2 390	180	
2010–12	525	352	113	39	5	10	6	4 295	290	
Vuosittain • Årsviis										
2000	620	346	169	71	14	11	10	3 989	290	
2001	652	338	183	98	14	12	8	3 757	272	
2002	550	258	156	101	20	7	9	2 964	212	
2003	512	277	137	52	11	25	10	3 299	233	
2004	462	271	97	78	4	6	5	3 209	225	
2005	325	212	58	25	7	20	3	2 314	174	
2006	528	262	177	45	23	10	11	2 717	217	
2007	752	242	256	43	42	166	4	2 625	202	
2008	472	209	132	60	28	13	29	2 184	175	
2009	348	157	121	49	4	7	10	2 110	130	
2010	545	353	114	52	3	16	8	4 339	287	
2011	536	357	116	46	4	9	4	4 438	294	
2012	493	345	108	19	9	5	6	4 108	289	

Lähde: Helsingin kaupungin tietokeskus

Källa: Helsingfors stad faktacentralen

Rakennuskanta 2012 ja valmistuneet rakennukset suurpiireittäin 2010–2012

Byggnadsbeståndet 2012 och färdigställda byggnader stordistriktvis 2010–2012
Building stock in 2012 and buildings completed in major district in 2010–2012

	Valmistuneet rakennukset • Färdigställda byggnader			Rakennuskanta
	2010	2011	2012	• Byggnadsbeståndet 31.12.2012
	Kerrosala • Väningsyta, m ²			
Koko kaupunki • Hela staden	300 293	537 709	518 276	46 140 340
Asuinrakennukset • Bostadsbyggnader	166 889	294 236	365 463	27 497 587
Muut rakennukset • Övriga byggnader	133 404	243 473	152 813	18 642 753
1. Eteläinen suurpiiri Södra stordistriktet	47 116	108 247	132 681	12 253 763
Asuinrakennukset • Bostadsbyggnader	12 311	24 827	76 014	6 119 486
Muut rakennukset • Övriga byggnader	34 805	83 420	56 667	6 134 277
2. Läntinen suurpiiri Västra stordistriktet	52 072	101 484	51 611	7 951 554
Asuinrakennukset • Bostadsbyggnader	18 953	54 763	21 477	4 702 506
Muut rakennukset • Övriga byggnader	33 119	46 721	30 134	3 249 048
3. Keskinen suurpiiri Mellersta stordistriktet	69 927	110 026	101 727	8 081 380
Asuinrakennukset • Bostadsbyggnader	41 185	58 388	87 658	3 743 718
Muut rakennukset • Övriga byggnader	28 742	51 638	14 069	4 337 662
4. Pohjoinen suurpiiri Norra stordistriktet	11 041	12 147	35 128	2 551 742
Asuinrakennukset • Bostadsbyggnader	6 454	11 114	18 278	1 937 973
Muut rakennukset • Övriga byggnader	4 587	1 033	16 850	613 769
5. Koillinen suurpiiri Nordöstra stordistriktet	68 175	82 679	69 708	5 836 237
Asuinrakennukset • Bostadsbyggnader	52 341	63 599	53 334	4 073 718
Muut rakennukset • Övriga byggnader	15 834	19 080	16 374	1 762 519
6. Kaakkoinen suurpiiri Sydöstra stordistriktet	17 238	28 212	45 386	3 224 174
Asuinrakennukset • Bostadsbyggnader	12 560	8 020	39 937	2 236 035
Muut rakennukset • Övriga byggnader	4 678	20 192	5 449	988 139
7. Itäinen suurpiiri Östra stordistriktet	32 273	92 045	80 338	6 077 188
Asuinrakennukset • Bostadsbyggnader	21 217	71 274	67 370	4 547 398
Muut rakennukset • Övriga byggnader	11 056	20 771	12 968	1 529 790
8. Östersundomin suurpiiri Östersundoms stordistriktet	2 451	2 869	1 697	162 786
Asuinrakennukset • Bostadsbyggnader	1 868	2 251	1 395	135 679
Muut rakennukset • Övriga byggnader	583	618	302	27 107

Lähde: Helsingin kaupunki tietokeskus ja Tilastokeskus, väestötilastopalvelu

Källa: Helsingfors stad faktacentralen och Statistikcentralen, befolkningsstatistikjänst

Valmistuneiden rakennusten kerrosala rakennuksen käyttötarkoituksen mukaan 2000–2012

Färdigställda byggnaders våningsyta enligt bruksändamål
Floor space of buildings completed, by purpose of use

	Kaikki rakennukset • Alla byggnader	Asuinrakennukset • Bostadsbyggnader	Muut kuin asuinrakennukset • Andra än bostadsbyggnader	Liike- ja toimistorak. • Affärs- och kontorsbygg.	Julkiset palvelurak. • Offentliga servicebygg.	Teollisuusrakennukset • Industribyggnader	Varastorakennukset • Lagerbyggnader	Muut rakennukset • Övriga byggnader
	Kerrosala	Våningsyta, m ²						
Helsinki • Helsingfors								
2000	684 679	407 891	276 788	144 804	82 614	26 267	15 688	7 415
2001	697 636	378 117	319 519	158 365	125 698	17 171	9 983	8 302
2002	589 332	278 704	310 628	208 000	77 596	7 960	10 080	6 992
2003	565 506	315 910	249 596	117 751	97 404	19 702	6 116	8 623
2004	483 942	264 274	219 668	114 120	65 410	9 531	22 853	7 754
2005	479 355	229 517	249 838	175 924	53 580	3 557	10 874	5 903
2006	346 097	198 914	147 183	62 162	50 933	8 558	22 495	3 035
2007	422 096	260 367	161 729	121 302	5 532	22 595	7 741	4 559
2008	613 035	237 324	375 711	230 841	26 379	15 707	100 017	2 767
2009	561 160	216 245	344 915	162 814	84 153	52 076	9 506	36 366
2010	300 293	166 889	133 404	43 084	72 320	3 394	8 876	5 730
2011	537 709	294 236	243 473	151 670	75 402	3 867	2 741	9 790
2012	518 276	365 463	152 813	103 085	34 269	1 526	9 016	4 813
Muu pääkaupunkiseutu • Övriga huvudstadsregionen								
2000	757 136	438 791	317 601	202 694	28 282	13 698	56 803	16 124
2001	872 329	443 314	427 909	297 320	66 641	20 923	24 777	18 248
2002	736 151	414 428	321 048	96 391	125 569	57 535	22 974	18 579
2003	690 746	430 674	259 113	119 294	92 093	13 167	18 325	16 234
2004	741 856	476 494	264 487	126 198	48 809	44 294	25 925	19 261
2005	884 382	462 606	420 793	213 323	78 206	30 039	78 007	21 218
2006	760 291	402 136	357 156	116 699	111 950	24 330	84 060	20 117
2007	690 210	371 839	317 480	149 820	41 349	66 159	40 813	19 339
2008	829 782	345 030	483 848	292 759	32 604	66 655	72 539	19 291
2009	699 273	262 550	435 656	234 343	49 580	25 625	108 700	17 408
2010	555 934	370 876	184 493	86 042	30 526	18 772	29 275	19 878
2011	679 227	433 448	244 031	118 267	37 723	22 609	46 180	19 252
Muu Helsingin seutu • Övriga Helsingforsregionen								
2000	447 776	277 232	166 407	30 198	18 248	43 431	38 998	35 532
2001	481 824	304 000	171 819	28 855	28 410	41 362	25 713	47 479
2002	458 605	275 549	179 344	36 712	19 174	49 586	40 412	33 460
2003	545 311	323 236	218 190	51 364	42 155	35 511	49 780	39 380
2004	474 480	298 348	171 935	31 507	44 677	28 847	27 089	39 815
2005	521 567	362 268	154 753	38 551	26 438	27 450	15 896	46 418
2006	586 271	385 555	196 537	62 589	28 834	22 034	38 491	44 589
2007	666 274	398 161	262 984	75 926	32 602	36 992	65 490	51 974
2008	606 835	300 651	300 832	46 374	33 769	54 488	107 467	58 734
2009	446 483	190 125	250 687	62 241	43 646	70 973	22 556	51 271
2010	425 962	233 434	188 520	32 143	15 176	43 613	54 727	42 861
2011	430 011	256 745	168 721	22 824	26 890	56 470	17 088	45 449

Lähde: Helsingin kaupunki tietokeskus ja Tilastokeskus, Altika
Källa: Helsingfors stad faktacentralen och Statistikcentralen, Altika

Tulot ja verot

Inkomst och skatter

Income and taxation

Kuvio- ja taulukkuuettelo

Figur- och tabellförteckning

List of diagrams and tables

	Keskimääräiset valtionveron alaiset tulot tulonsaajan sukupuolen ja iän mukaan Helsingissä 2011	236
	Statsskattepliktiga inkomster i medeltal efter inkomsttagarens kön och ålder i Helsingfors	
	Income subject to state taxation on average by gender and age of income recipient in Helsinki	
	Tulonsaajat tuloluokittain pääkaupunkiseudulla 2011	236
	Inkomsttagare efter inkomstklass i Huvudstadsregionen	
	Income recipients by income bracket in The Helsinki Metropolitan Area	
13.1	Tulonsaajat ja tulot tuloluokittain Helsingissä 2011	235
	Inkomsttagare och inkomster efter inkomstklass i Helsingfors	
	Income recipients and income by income bracket in Helsinki	
13.2	Tulonsaajat tuloluokittain 2011	235
	Inkomsttagare efter inkomstklass	
	Income recipients by income bracket	
13.3	Tulonsaajat sukupuolen ja iän mukaan 1995–2011	237
	Inkomsttagare efter kön och ålder	
	Income recipients by age and gender	
13.4	Valtionveron alaiset tulot 2000–2011	237
	Statsskattepliktiga inkomster	
	Income subject to state tax	
13.5	Yksityisten henkilöiden tulot tuloluokittain Helsingissä 2011	238
	Enskilda personers inkomster efter inkomstklass i Helsingfors	
	Income tax of private persons by income bracket in Helsinki	
13.6	Yksityisten henkilöiden verotus tuloluokittain Helsingissä 2011	238
	Enskilda personers beskattning efter inkomstklass i Helsingfors	
	Taxation of private persons by income bracket in Helsinki	
13.7	Keskimääräiset valtionveron alaiset tulot tulonsaajan sukupuolen ja iän mukaan 2005–2011	239
	Statsskattepliktiga inkomster i medeltal efter inkomsttagarens kön och ålder	
	Income subject to state taxation on average by gender and age of income recipient	
13.8	Valtionveron alaiset tulot tulonsaajaa kohti 2008–2011	239
	Statsskattepliktiga inkomster per inkomsttagare	
	Income subject to state tax per income recipient	
13.9	Erityyppisten asutokuntien valtionveron alaiset tulot 2011	240
	Olika slags bostadshushålls statsskattepliktiga inkomster	
	State taxable income of various kinds of households	

13.10	Yhteisöjen ja kuolinpesien valtion tuloverotus ja kunnallisverotus 2011	240
	Statlig inkomstbeskattning och kommunalbeskattning av samfund och dödsbon	
	State income taxation and municipal taxation of organisations and decedents estates	
13.11	Elinkustannusindeksi 1953–2012	241
	Levnadskostnadsindex	
	Cost-of-living index	
13.12	Ansiotasoindeksijä	242
	Förtjänstnivåindex	
	Wage and salary indexes	

Käsitteet ja määritelmät

Tuloja ja verotusta koskevat tiedot perustuvat Tilastokeskuksen veronalaiset tulo-tilaston kunnittaisiin tietoihin sekä verohallinnon maksuunpanon tilastoon. Esitettävistä tiedoista suurin osa koskee yksityisten henkilöiden tuloja ja veroja, mutta myös yhteisöjen ja kuolinpesien verotuksesta on tietoja.

Tulonsaaja on jokainen **yksityinen henkilö** (luonnollinen henkilö), joka on saanut veronalaisia tuloja. **Yhteisöjen** verotusta koskevassa tilastossa ovat mukana osakeyhtiöt, osuuskunnat, yhdistykset, säätiöt, asuntoyhteisöt ja muut yhteisöt.

Valtionveron alainen tulo on tilastojen keskeisin tulokäsite. Veronalaista tuloa on eräin poikkeuksin kaikki rahana tai rahanarvoisena etuutena saatu tulo. Aikasarjassa (13.4) valtionveronalaisiin tuloihin sisältyvät lisäksi kotimaisten ja ulkomaisen osinkojen verovapaat osuudet sekä osuuspääoman korkojen verovapaa osuus. Näin tulot on saatu vertailukelpoisiksi vuoden 2005 verouudistuksesta huolimatta.

Luonnollisen henkilön ja kuolinpesän veronalaiset tulot jaetaan **ansio- ja pääomatuloihin**. Pääomatuloista maksetaan vero ainoastaan valtiolle, ansiotulojen perusteella määräytyy valtion tuloveron ohella kunnallisvero sekä päiväraha- ja sairaanhoitomaksu.

Ansiotuloja ovat muun muassa palkkatulot pää- ja sivutoimesta, luontoisedut, ansiotulot ulkomailta, eläketulot, sairausvakuutuksen päivä-, äitiys- ja vanhempainrahat, työttömyysturvaetuudet, lapsen kotihoidon tuki sekä yksityisen hoidon tuki ja opintorahat.

Puhdas ansiotulo saadaan vähentämällä ansiotuloista luonnolliset vähennykset. Valtionverotuksen verovuoden ansiotulo saadaan vähentämällä puhtaasta ansiotulosta valtionverotuksessa tulosta tehtävät vähennykset ja kunnallisverotuksen verovuoden tulo vähentämällä puhtaasta ansiotulosta kunnallisverotuksessa tehtävät vähennykset. Valtionverotuksen verotettava ansiotulo ja kunnallisverotuksen verotettava tulo saadaan vähentämällä valtionverotuksen verovuoden ansiotulosta ja kunnallisverotuksen verovuoden tulosta aikaisemmilta vuosilta vahvistetut ansiotulolajin tappiot. Kunnallisverotuksessa verotettavan tulon perusteella määrätään kunnallisvero, kirkollisvero sekä sairausvakuutusmaksu.

Pääomatuloja ovat muun muassa tuloveronalaiset korkotulot, vuokratulot, osinkotulojen pääomatulo-osuus, omaisuuden luovutusvoitto ja metsätalouden pääomatulot.

Puhdas pääomatulo saadaan vähentämällä pääomatulosta luonnolliset vähennykset. Verovuoden pääomatulo saadaan, kun puhtaasta pääomatulosta vähennetään korot ja maatalouden tai elinkeinotoiminnan tappiot. Verotettava pääomatulo saadaan vähentämällä verovuoden pääomatulosta aikaisempien vuosien pääomatulolajin tappiot.

Jaettavat yritystulot voivat olla pääoma- tai ansiotuloja. Jaettavia yritystuloja ovat muun muassa elinkeinotoiminnan tulot (liikkeen- tai ammatin har-

joittamisesta saadut puhtaat tulot) ja tulot yhtymästä (osakkaan osuus yhtiön tulosta).

Verotusta uudistettiin vuonna 1993 ja sen tärkeimpiä vaikutuksia henkilöverotuksen kannalta oli pääoma- ja ansiotulojen eriyttäminen toisistaan. Vuonna 2005 tehtiin yritys- ja pääomatuloverouudistus. Osinkojen verotuksessa luovuttiin yhtiöveron hyvitysjärjestelmästä. Yksityishenkilöiden saamat osingot jaetaan kahteen ryhmään. Pörssissä listatuista yhtiöistä ja listaamattomista yhtiöistä saatujen osinkojen verotus on erilaista.

Vuonna 2006 uudistettiin sairausvakuutusjärjestelmän rahoitus. Vakuutetun sairausvakuutusmaksun muodostavat päivärahamaksu ja sairaanhoitomaksu. Eläke- ja etuustuloistakin peritään päiväraha- ja sairaanhoitomaksua.

Elinkustannusindeksi kuvaa elinkustannusten kehitystä. Määrävuosin uudistettavat kuluttajahintaindeksit sopivat lyhyen aikavälin tarkasteluihin. Elinkustannusindeksi 1951:10 = 100 on uusimmasta kuluttajahintaindeksistä (tällä hetkellä kuluttajahintaindeksi 2010 = 100) ketjuttamalla laskettu pitkä aikasarja ja se kehittyy siten samalla tavalla kuin kuluttajahintaindeksi. Monet vuokrat, niin asuin- ja liikehuoneistojen kuin maanvuokratkin, on sidottu yleensä elinkustannusindeksiin. Elinkustannusindeksi on käyttäjän kannalta käytännöllisin, sillä indeksi uudistukset eivät katkaise sarjaa. Tilastokeskuksen laatiman elinkustannusindeksin pisteluvut julkaistaan kuukausittain samaan aikaan kuin kuluttajahintaindeksi.

Begrepp och definitioner

Uppgifterna om **inkomster och beskattning** bygger på Statistikcentralens statistik över skattepliktiga inkomster i enskilda kommuner samt på skatteförvaltningens debiteringsstatistik. Största delen av uppgifterna i detta avsnitt gäller enskilda personers inkomster och beskattning, men också beskattningen av samfund och dödsbon presenteras.

Inkomsttagare är varje **enskild person** (fysisk person) som haft skattepliktig inkomst. I statistiken över beskattning av **samfund** ingår aktiebolag, andelslag, föreningar, stiftelser, bostadssamfund och övriga samfund.

Det centralaste inkomstbegreppet i statistiken är **inkomsten vid statsbeskattning**. Skattepliktig inkomst är med vissa undantag all inkomst som erhållits i pengar eller pengars värde. I tidsserien (13.4) omfattar de statsskattepliktiga inkomsterna ytterligare de skattefria andelarna av inhemska och utländska dividender samt den skattefria andelen av räntor av andelskapital. På så sätt har man fått inkomsterna jämförbara trots skattereformen år 2005.

Fysiska personers och dödsbons skattepliktiga inkomster uppdelas i **förvärvs- och kapitalinkomster**. För kapitalinkomsterna betalas skatt enbart åt staten. Enligt förvärvsinkomsterna utgår förutom statens inkomstskatt även kommunalskatt samt dagpenning- och sjukvårdsavgift.

Förvärvsinkomster är bl.a. löneinkomster av huvud- eller bisyssla, naturaförmåner, förvärvsinkomster från utlandet, pensionsinkomster, sjukförsäkringens dag-, moderskaps- och föräldrapenning, arbetslöshetskydds-förmåner, stöd för vård av barn i hemmet och stöd för privat vård, samt studiepenning.

Förvärvsinkomsten subtraherad med de naturliga avdragen ger nettoförvärvsinkomsten. Förvärvsinkomsten för skatteåret vid statsbeskattning fås genom att från nettoförvärvsinkomsten dra av inkomstavdragen vid statsbeskattning. Inkomsten för skatteåret vid kommunalbeskattning fås genom att från nettoförvärvsinkomsten dra av inkomstavdragen vid kommunalbeskattning. Den beskattningsbara förvärvsinkomsten vid statsbeskattning och den beskattningsbara inkomsten vid kommu-

nalbeskattning fås efter avdrag av de förluster som tidigare år fastställts för respektive förvärvsinkomstslag. Utgående från den beskattningsbara inkomsten vid kommunalskatt bestäms kommunalskatten, kyrkoskatten och sjukförsäkringsavgifterna.

Som kapitalinkomster räknas bl.a. inkomstskattebelagda ränteinkomster, hyresinkomster, kapitalinkomstens andel av dividendinkomsterna, vinst för överlåtelse av egendom samt kapitalinkomster för skogsbruk.

Nettokapitalinkomsten fås genom att subtrahera de naturliga avdragen från kapitalinkomsterna. Kapitalinkomsten för skatteåret fås när räntor och förluster från lantbruk eller rörelse dras av från nettokapitalinkomsten. Den beskattningsbara kapitalinkomsten fås genom att dra av kapitalinkomstslagets förluster för tidigare år från kapitalinkomsten för skatteåret.

Delbara företagsinkomster kan bestå av kapital- eller förvärvsinkomster. Det kan vara fråga om bl.a. inkomster av näringsverksamhet (rena inkomster från utövande av yrke eller rörelse) och inkomster av sammanslutning (delägars andel av sammanslutningens inkomst).

År 1993 genomfördes en **skattereform** som bl.a. påverkade personbeskattningen sålunda, att kapital- och förvärvsinkomsterna skiljdes åt. År 2005 förnyades företags- och kapitalinkomstbeskattningen. Vid dividendbeskattningen upphörde systemet med avoir fiscal, dvs. gottgörelsesystemet för företagsskatt. Privatpersoners dividendinkomster indelas i två grupper. Beskattningen på dividenden är olika för börslistade resp. icke-börslistade företags aktier.

År 2006 förnyades finansieringen av sjukförsäkringssystemet. Sjukförsäkringsavgiften för en försäkrad utgörs av dagpenningssavgiften och sjukvårdsavgiften. Även för pensionsinkomster och förmåner uppbärs dagpennings- resp. sjukvårdsavgift.

Levnadskostnadsindexet beskriver levnadskostnadernas utveckling. Konsumentprisindexen, som förnyas vissa år lämpar sig för analyser av kortare tidsspänn. Levnadskostnadsindex 1951:10=100 är en lång tidsserie som genom kedjning uträknas ur senaste konsumentprisindex (för närvarande konsumentprisindex 2010=100), och det utvecklas därmed på samma sätt som konsumentprisindexet. Många hyror för bostäder och affärslokaler samt markarrenden är bundna till levnadskostnadsindexet. Detta index är det mest praktiska för användarna, i och med att indexförnyelser inte avbryter serien. De poängtal som Statistikcentralen uppgör för levnadskostnadsindexet publiceras månatligen samtidigt som konsumentprisindexet.

13.1

Tulonsaajat ja tulot tuloluokittain Helsingissä 2011

Inkomstagare och inkomster efter inkomstklass i Helsingfors
Income recipients and income by income bracket in Helsinki

Tuloluokka • Inkomstklass	Tulonsaaja • Inkomstagare		Kertymä • Kumulativ frekvens, %	Veronalaiset tulot	Ansiotulot	Pääomatulot • Kapitalinkomster
	Luku • Antal	%		• Skattepliktiga inkomster vid statsbeskattningen	• Förfärvs-inkomster	
				%	%	%
-2 500	29 845	5,9	5,9	0,2	0,2	0,2
2 500-5 000	17 398	3,5	9,4	0,4	0,4	0,3
5 000-10 000	51 633	10,3	19,7	2,4	2,6	0,8
10 000-15 000	52 182	10,4	30,1	4,1	4,3	1,1
15 000-20 000	50 128	10,0	40,0	5,4	5,7	1,5
20 000-25 000	46 448	9,2	49,2	6,4	7,0	1,8
25 000-30 000	48 453	9,6	58,8	8,2	8,7	2,1
30 000-35 000	44 402	8,8	67,6	8,9	9,4	2,3
35 000-40 000	36 219	7,2	74,8	8,3	8,8	2,5
40 000-50 000	48 753	9,7	84,5	13,3	14,1	5,0
50 000-60 000	27 501	5,5	90,0	9,2	9,7	4,3
60 000-80 000	26 436	5,3	95,3	11,1	11,4	7,6
80 000-	23 979	4,8	100,0	22,1	17,8	70,3
Yhteensä • Totalt	503 377	100,0		100,0	100,0	100,0
1 000 euro				16 269 767	14 949 262	1 320 504
%-osuus valtioveronalaisista tuloista						
• %-andel av de statsskattepliktiga inkomsterna				100	92	8

Lähde: Tilastokeskus, Veronalaiset tulot.

Källa: Statistikcentralen, Skattepliktiga inkomster.

13.2

Tulonsaajat tuloluokittain¹ 2011

Inkomstagare efter inkomstklass¹
Income recipients by income bracket

Tuloluokka • Inkomstklass	Helsinki • Helsingfors		Espoo • Esbo		Vantaa • Vanda		Koko maa • Hela landet	
	Luku • Antal	%	Luku • Antal	%	Luku • Antal	%	Luku • Antal	%
-2 500	29 845	5,9	15 219	7,6	9 234	5,6	305 007	6,7
2 500-5 000	17 398	3,5	6 297	3,1	4 832	2,9	153 337	3,4
5 000-10 000	51 633	10,3	17 272	8,6	15 059	9,2	532 840	11,7
10 000-15 000	52 182	10,4	16 510	8,2	15 375	9,4	622 019	13,7
15 000-20 000	50 128	9,9	16 185	8,1	16 120	9,8	504 103	11,1
20 000-25 000	46 448	9,2	16 029	8,0	16 511	10,1	459 769	10,1
25 000-30 000	48 453	9,6	17 520	8,7	17 947	10,9	465 216	10,2
30 000-35 000	44 402	8,8	16 684	8,3	16 874	10,3	406 070	8,9
35 000-40 000	36 219	7,2	13 897	6,9	13 403	8,2	294 965	6,5
40 000-50 000	48 753	9,7	20 840	10,4	17 297	10,5	356 494	7,8
50 000-60 000	27 501	5,5	13 563	6,7	9 060	5,5	184 090	4,0
60 000-80 000	26 436	5,3	15 313	7,6	7 702	4,7	151 043	3,3
80 000-	23 979	4,8	15 710	7,8	4 834	2,9	113 542	2,5
Yhteensä • Totalt	503 377	100,0	201 039	100,0	164 248	100,0	4 548 495	100,0

¹ Valtionveron alaisen tulon mukaan. • Enligt den vid statsbeskattningen skattepliktiga inkomsten.

Lähde: Tilastokeskus, Veronalaiset tulot.

Källa: Statistikcentralen, Skattepliktiga inkomster.

Keskimääräiset valtionveron alaiset tulot tulonsaajan sukupuolen ja iän mukaan Helsingissä 2011

Statsskattepliktiga inkomster i medeltal efter inkomsttagarens kön och ålder i Helsingfors

Income subject to state taxation on average by gender and age of income recipient in Helsinki

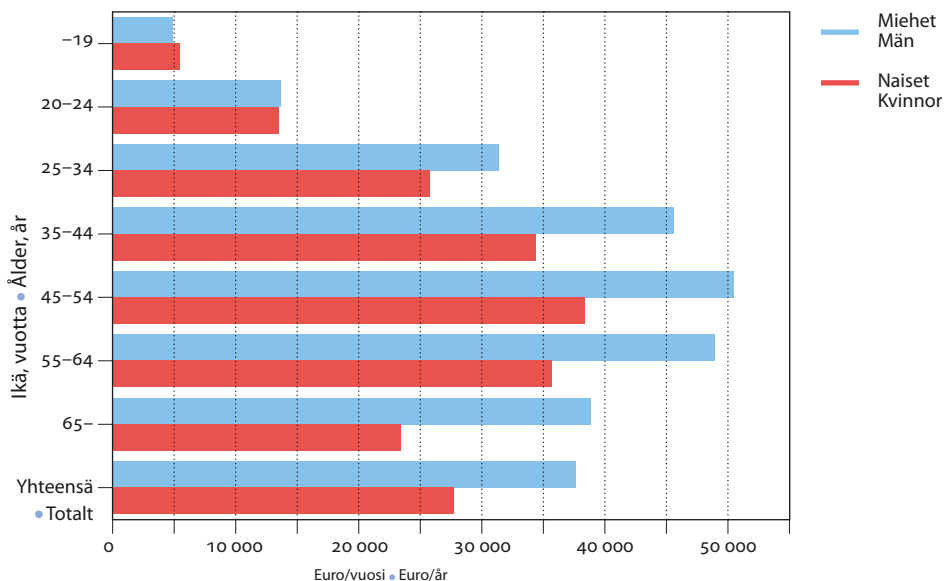

Lähde: Tilastokeskus, Veronalaiset tulot.

Källa: Statistikcentralen, Skattepliktiga inkomster.

Tulonsaajat tuloluokittain¹ pääkaupunkiseudulla 2011

Inkomsttagare efter inkomstklass¹ i Huvudstadsregionen

Income recipients by income bracket in The Helsinki Metropolitan Area

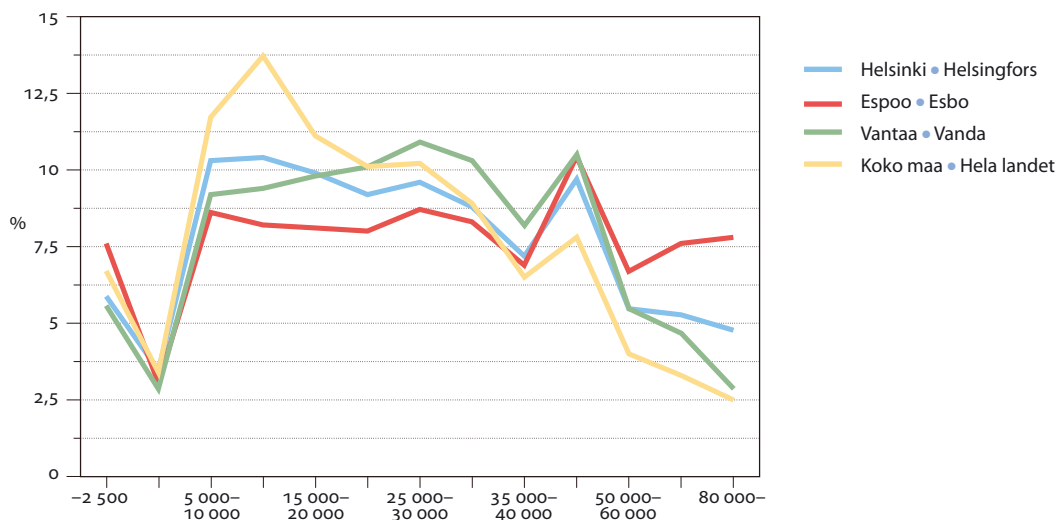

¹ Valtionveron alaisen tulon mukaan. • Enligt den vid statsbeskattningen skattepliktiga inkomsten.

Lähde: Tilastokeskus, Veronalaiset tulot.

Källa: Statistikcentralen, Skattepliktiga inkomster.

13.3

Tulonsaajat sukupuolen ja iän mukaan 1995–2011

Inkomsttagare efter kön och ålder
Income recipients by age and gender

	Ikä, vuotta • Ålder, år							Yhteensä • Totalt
	-19	20-24	25-34	35-44	45-54	55-64	65-	
Yhteensä • Totalt								
1995	23 232	31 966	96 182	79 100	78 356	50 106	76 802	435 744
2000	28 905	39 489	97 666	85 943	81 652	58 825	78 061	470 541
2005	33 361	39 270	97 157	85 701	75 864	73 453	81 139	485 945
2009	25 311	41 003	104 683	78 446	76 666	75 376	87 519	489 004
2010	25 306	41 680	106 401	79 082	77 786	74 873	91 050	496 178
2011	25 543	42 896	107 375	79 780	78 647	73 536	95 600	503 377
%	5,1	8,5	21,3	15,8	15,6	14,6	19,0	100
Miehet • Män								
1995	11 786	14 678	46 965	38 179	36 477	22 623	24 697	195 405
2000	14 560	18 047	47 945	42 490	37 836	26 451	26 603	213 932
2005	16 897	17 485	48 032	42 671	35 731	33 094	29 072	222 982
2009	12 373	18 402	51 445	39 459	36 804	33 688	32 583	224 754
2010	12 471	18 711	52 347	40 098	37 420	33 537	34 288	228 872
2011	12 500	19 270	52 893	40 679	38 010	33 039	36 292	232 683
%	5,4	8,3	22,7	17,5	16,3	14,2	15,5	100
Naiset • Kvinnor								
1995	11 446	17 288	49 217	40 921	41 879	27 483	52 105	240 339
2000	14 345	21 442	49 721	43 453	43 816	32 374	51 458	256 609
2005	16 464	21 785	49 125	43 030	40 133	40 359	52 067	262 963
2009	12 938	22 601	53 238	38 987	39 862	41 688	54 936	264 250
2010	12 835	22 969	54 054	38 984	40 366	41 336	56 762	267 306
2011	13 043	23 626	54 482	39 101	40 637	40 497	59 308	270 694
%	4,8	8,7	20,1	14,4	15,0	15,0	21,9	100

Lähde: Tilastokeskus, Veronalaiset tulot.

Källa: Statistiskcentralen, Skattepliktiga inkomster.

13.4

Valtionveron alaiset tulot 2000–2011

Statsskattepliktiga inkomster
Income subject to state tax

	Valtionveronalaiset tulot • Skattepliktiga inkomster vid statsbeskattningen			Ansiotulot • Förvärsinkomster			Pääomatulot • Kapitalinkomster		
	1 000 euro								
	Helsinki • Helsingfors	Espoo • Esbo	Vantaa • Vanda	Helsinki • Helsingfors	Espoo • Esbo	Vantaa • Vanda	Helsinki • Helsingfors	Espoo • Esbo	Vantaa • Vanda
2000	11 620 578	5 139 091	3 080 834	9 848 581	4 364 899	2 879 004	1 771 996	774 191	201 829
2005	13 219 231	5 874 169	3 758 083	11 665 289	5 295 868	3 571 201	1 553 943	578 301	186 883
2009	15 023 329	6 957 990	4 531 914	13 784 920	6 435 233	4 354 239	908 976	361 291	121 338
2010	15 867 137	7 286 356	4 708 646	14 293 783	6 626 467	4 491 999	1 206 262	485 576	156 550
2011	16 680 453	7 718 225	4 979 820	14 949 262	6 971 887	4 721 481	1 320 504	554 974	193 700

Huom. Ml. verovapaat osingot ja korot 2009–2011. • Anm. Inkl. skattefria dividender och räntor 2009–2011.

Lähde: Verohallinto, maksuunpanotilasto 2000, 2005, Tilastokeskus, Veronalaiset tulot, StatFin 2009–2011.

Källa: Skatteförvaltningen, debiteringsstatistiken för 2000, 2005, Statistiskcentralen, Skattepliktiga inkomster, StatFin 2009–2011.

Yksityisten henkilöiden tulot tuloluokittain Helsingissä 2011

Enskilda personers inkomster efter inkomstklass i Helsingfors
Income tax of private persons by income bracket in Helsinki

	Tulonsaajia • Inkomsttagare	Valtionveronalaiset tulot • Skattepliktiga inkomster vid statsbeskattningen	Ansiotulot • Förvärs- inkomster	Palkkatulot • Löne- inkomster	Eläketulot • Närings- inkomster	Pääoma- tulot • Kapi- talinkomster
	Luku • Antal	1 000 €	1 000 €	1 000 €	1 000 €	1 000 €
Yhteensä • Totalt	503 377	16 269 767	14 949 262	10 988 224	2 798 438	1 320 504
Tuloluokka • Inkomstklass						
-2 500	29 845	26 999	23 836	12 086	2 875	3 163
2 500-5 000	17 398	64 394	60 399	24 302	8 664	3 994
5 000-10 000	51 633	395 352	384 287	119 670	111 926	11 065
10 000-15 000	52 182	659 844	645 079	236 036	300 529	14 766
15 000-20 000	50 128	874 727	854 291	344 653	394 684	20 437
20 000-25 000	46 448	1 045 624	1 021 267	536 322	381 673	24 357
25 000-30 000	48 453	1 333 184	1 305 330	915 138	308 618	27 854
30 000-35 000	44 402	1 439 944	1 409 719	1 108 007	234 181	30 225
35 000-40 000	36 219	1 354 783	1 322 063	1 086 892	178 839	32 720
40 000-50 000	48 753	2 169 269	2 102 775	1 770 720	249 403	66 495
50 000-60 000	27 501	1 500 990	1 443 846	1 229 830	155 061	57 144
60 000-80 000	26 436	1 808 403	1 708 029	1 460 931	174 781	100 374
80 000-	23 979	3 596 253	2 668 341	2 143 637	297 203	927 911

Lähde: Tilastokeskus, Veronalaiset tulot.

Källa: Statistikcentralen, Skattepliktiga inkomster.

Yksityisten henkilöiden verotus tuloluokittain Helsingissä 2011

Enskilda personers beskattning efter inkomstklass i Helsingfors
Taxation of private persons by income bracket in Helsinki

	Verotettavat tulot • Beskattningsbara inkomster			Verot • Skatter		Verot ja mak- sut yhteensä • Skatter och av- gifter samman- lagt 1 000 €
	Valtionverotuksessa • I statsbeskattningen	Ansiotulot • Förvärsinkomster 1 000 €	Pääomatulot • Kapitalinkomster 1 000 €	Kunnallis- verotuksessa • I kommunal- beskattningen 1 000 €	Tulo- vero • Inkomst- skatt 1 000 €	
Yhteensä • Totalt	13 097 428	1 207 553	12 577 833	1 338 924	2 252 093	3 911 322
Tuloluokka						
• Inkomstklass						
-2 500	14 835	2 662	33	720	6	1 140
2 500-5 000	44 128	3 012	6 400	826	963	2 268
5 000-10 000	247 639	8 768	147 634	2 400	22 618	28 579
10 000-15 000	363 378	12 398	335 708	3 358	49 519	60 356
15 000-20 000	605 611	17 708	636 612	4 732	99 718	118 161
20 000-25 000	836 307	21 195	852 571	6 398	141 703	167 514
25 000-30 000	1 148 078	24 120	1 095 159	14 255	193 612	235 331
30 000-35 000	1 273 760	25 468	1 192 123	39 458	216 737	287 417
35 000-40 000	1 208 043	27 395	1 131 905	60 281	206 940	297 175
40 000-50 000	1 931 587	55 269	1 835 588	142 887	337 150	528 648
50 000-60 000	1 333 071	47 369	1 288 221	136 026	237 059	406 979
60 000-80 000	1 583 933	85 071	1 554 355	208 198	286 310	535 217
80 000-	2 507 059	877 119	2 501 524	719 386	459 758	1 242 539

Lähde: Tilastokeskus, Veronalaiset tulot.

Källa: Statistikcentralen, Skattepliktiga inkomster.

13.7

Keskimääräiset valtionveron alaiset tulot tulonsaajan sukupuolen ja iän mukaan 2005–2011

Statsskattepliktiga inkomster i medeltal efter inkomsttagarens kön och ålder

Income subject to state taxation on average by gender and age of income recipient

Ikä, vuotta • Ålder, år								Yhteensä • Totalt	Naisten tulojen osuus miesten tuloista • Kvinnornas inkomst i procent av männens, %
	-19	20-24	25-34	35-44	45-54	55-64	65-		
Vuoden 2011 rahana • Enligt kursen 2011 Euro/vuosi • Euro/år									
Yhteensä • Totalt									
2005	8 120	17 958	38 585	51 605	56 971	54 808	37 524	41 959	69,5
2009	6 317	13 920	28 901	39 647	42 967	40 431	27 815	32 157	75,0
2010	5 759	13 457	28 801	40 062	44 001	41 746	28 780	32 332	74,5
2011	5 152	13 567	28 559	40 087	44 255	41 651	29 305	32 321	73,7
Miehet • Män									
2005	8 544	18 383	43 486	60 333	66 439	68 749	51 940	50 261	
2009	6 409	13 739	31 712	45 148	48 419	47 668	36 112	36 809	
2010	5 495	13 446	31 353	45 600	49 910	49 552	37 696	37 488	
2011	4 938	13 664	31 393	45 572	50 512	48 921	38 887	37 654	
Naiset • Kvinnor									
2005	7 687	17 613	33 796	42 947	48 544	43 378	29 477	34 918	
2009	6 233	14 066	26 187	34 078	37 933	34 586	22 893	27 610	
2010	6 011	13 466	26 329	34 364	38 524	35 413	23 426	27 918	
2011	5 453	13 487	25 809	34 382	38 403	35 719	23 441	27 737	

Lähde: Tilastokeskus, Veronalaiset tulot.

Källa: Statistikcentralen, Skattepliktiga inkomster.

13.8

Valtionveron alaiset tulot tulonsaajaa kohti 2008–2011

Statsskattepliktiga inkomster per inkomsttagare

Income subject to state tax per income recipient

	Euro				Indeksi, 2008=100			
	2008	2009	2010	2011	2008	2009	2010	2011
Helsinki • Helsingfors	30 310	30 049	31 239	32 321	100	99	103	107
Espoo • Esbo	35 410	35 029	36 159	37 440	100	99	102	106
Vantaa • Vanda	28 130	28 283	28 882	29 925	100	101	101	106
Kauniainen • Grankulla	53 593	48 701	51 843	56 604	100	91	97	106
Pääkaupunkiseutu yhteensä • Huvudstadsregionen totalt	31 265	31 014	32 094	33 249	100	99	103	106
Kehysalue • Kransområdet	29 917	29 129	30 380	31 315	100	97	102	105
Helsingin seutu • Helsingforsregionen	30 972	29 382	31 672	32 781	100	95	102	106
Koko maa • Hela landet	25 007	24 657	25 852	26 555	100	99	103	106

Lähde: Tilastokeskus, Veronalaiset tulot, StatFin.

Källa: Statistikcentralen, Skattepliktiga inkomster, StatFin.

13.9

Erityyppisten asuntokuntien valtionveron alaiset tulot 2011

Olika slags bostadshushålls statsskattepliktiga inkomster
State taxable income of various kinds of households

	Asuntokuntien lukumäärä • Antal bostadshushåll	Valtionveronalaiset tulot		Skattepliktiga inkomster	
		Asuntokuntaa kohti • Per bo- stadshushåll	Henkilöä kohti • Per person	Yht.=100 • Tot.=100	Yht.=100 • Tot.=100
		100 €	euro	euro	
Yhteensä • Totalt	306 918	157 319 825	51 258	27 512	100
1 henkilön asuntokunta • 1 persons bostadshushåll	150 265	44 499 362	29 614	29 614	108
Lapseton av(i)opari tai väh 2 henk. (ei perhe)					
• Barnlösa gifta/ogifta par eller minst 2 pers. (ei familj)	82 348	56 317 696	68 390	33 355	121
Av(i)oparilapsiperhe • Gifta/ogifta par med barn	45 910	43 118 622	93 920	25 083	91
Av(i)oparilapsiperhe ja muita					
• Gifta/ogifta par med barn och övriga	1 520	1 370 061	90 136	18 289	66
Yksinhuoltajaperhe • Ensamförsörjafamilj	21 654	8 077 792	37 304	15 097	55
Muut • Övriga	5 221	3 936 291	75 393	19 872	72

Lähde: Tilastokeskus.
Källa: Statistiskcentralen.

13.10

Yhteisöjen ja kuolinpesien valtion tuloverotus ja kunnallisverotus 2011

Statlig inkomstbeskattning och kommunalbeskattning av samfund och dödsbon
State income taxation and municipal taxation of organisations and decedents estates

	Tulonsaajia • Inkomsttagare	Tuloveroa maksavia • Inkomstskattebetalare	Maksuunpan- tu tulovero • Debiterad in- komstskatt, 1 000 €	Valtion osuus • Statens andel, 1 000 €	Osuus-% tuloverosta • %-andel av inkomst- skatten	Kuntaosuus • Kommunal- del, 1 000 €	Osuus-% tuloverosta • %-andel av inkomst- skatten
Yritykset ja muut yhteisöt yht.							
• Företag och andra samf. sammanlagt	23 265	23 082	2 019 380	1 319 718	65,4	648 038	32,1
Osaakehtiöt • Aktiebolag	20 659	20 560	1 869 827	1 223 987	65,5	598 158	32,0
Osuuskunnat • Andelslag	94	92	7 875	5 155	65,5	2 519	32,0
Yhdistykset, säätiöt yms.							
• Föreningar, stiftelser mm.	514	508	11 658	6 829	58,6	4 472	38,4
Asuntoyhteisöt							
• Bostadsaktiebolag	702	717	1 579	1 034	65,5	505	32,0
Muut yhteisöt							
• Övriga aktiebolag	1 206	1 205	128 442	82 712	64,4	42 383	33,0
Kuolinpesät • Dödsbon	5 571	5 226	12 540	12 404	98,9	136	1,1

Lähde: Verohallinto, maksuunpanotilasto.
Källa: Skatteförvaltningen, debiteringsstatistiken.

1951:10 = 100

Vuosi • År	Indeksi • Index	Vuosimuutos • Förändring på årsnivå	Vuosi • År	Indeksi • Index	Vuosimuutos • Förändring på årsnivå	Vuosi • År	Indeksi • Index	Vuosimuutos • Förändring på årsnivå
1953	103	1,7	1973	284	11,7	1993	1 361	2,2
1954	103	-0,4	1974	333	16,9	1994	1 376	1,1
1955	100	-3,0	1975	392	17,8	1995	1 390	1,0
1956	111	11,4	1976	449	14,3	1996	1 398	0,6
1957	124	11,4	1977	506	12,7	1997	1 415	1,2
1958	132	6,6	1978	544	7,6	1998	1 435	1,4
1959	134	1,5	1979	583	7,5	1999	1 452	1,2
1960	138	3,2	1980	651	11,6	2000	1 501	3,4
1961	141	1,8	1981	729	12,0	2001	1 539	2,6
1962	147	4,4	1982	797	9,3	2002	1 563	1,6
1963	154	4,9	1983	865	8,4	2003	1 577	0,9
1964	170	10,3	1984	925	7,1	2004	1 580	0,2
1965	178	4,8	1985	980	5,9	2005	1 594	0,9
1966	185	3,9	1986	1 015	3,6	2006	1 622	1,6
1967	195	5,6	1987	1 052	3,7	2007	1 662	2,5
1968	212	8,4	1988	1 104	5,1	2008	1 730	4,1
1969	217	2,2	1989	1 177	6,6	2009	1 730	0,0
1970	223	2,7	1990	1 248	6,1	2010	1 751	1,2
1971	237	6,5	1991	1 300	4,1	2011	1 812	3,4
1972	254	7,1	1992	1 333	2,6	2012	1 863	2,8

Lähde: Tilastokeskus
Källa: Statistikcentralen

Muita indeksejä: www.stat.fi
Övriga index: www.stat.fi

Vuosi, neljännes • År, kvartal	Palkansaajien ansiotasoindeksi • Löntagarnas förtjänstnivåindex						Yksityiset • Privat	2005 = 100 Kaikki pal- kansaajat • Löntagare totalt	1995 = 100	1964 = 100
	2010 = 100 Kaikki pal- kansaajat • Löntagare totalt	Tunti- palkkaiset • Med timlön	Kuukausi- palkkaiset • Med må- nadslön	Kuntien pal- veluksessa • Kommunalt anställda	Valtion pal- veluksessa • Statligt anställda					
2010	100,0	100,0	100,0	100,0	100,0	100,0	119,8	171,8	2 781	
2011	102,7	102,4	102,8	103,0	103,7	102,5	123,0	176,4	2 856	
2012	106,0	105,9	106,0	106,7	107,7	105,6	127,0	182,0	2 947	
2011										
I	101,4	101,2	101,5	101,3	102,3	101,3	121,5	174,2	2 820	
II	102,6	102,1	102,7	102,9	103,7	102,3	122,8	176,1	2 851	
III	103,0	102,3	103,1	103,8	104,2	102,5	123,3	176,8	2 862	
IV	103,9	104,0	103,9	103,9	104,6	103,9	124,5	178,5	2 891	
2012										
I	105,0	105,1	105,0	106,6	106,1	104,4	125,8	180,3	2 919	
II	105,9	105,7	106,0	106,6	108,1	105,5	126,9	181,9	2 946	
III	106,1	105,8	106,2	106,7	108,3	105,7	127,1	182,3	2 951	
IV	106,9	107,1	106,8	106,8	108,6	106,7	128,0	183,6	2 972	

Lähde: Tilastokeskus, Ansiotasoindeksi.

Källa: Statistikcentralen, Förtjänstnivåindex.

Oikeuslaitos ja yleinen turvallisuus

Rättsväsende och allmän säkerhet

Justice and public safety

Kuvio- ja taulukkoluetelo

Figur- och tabellförteckning

List of diagrams and tables

	Poliisin tietoon tulleet rikokset Helsingin poliisipiirissä 1980–2012	245
	Brott som kommit till polisens kännedom i Helsingfors polisdistrikt	
	Offences registered to the police in the Helsinki Police District	
	Pelastuslaitoksen toiminta 1990–2012	250
	Räddningsverkets verksamhet	
	Helsinki City Rescue Department's operation	
14.1	Poliisin tietoon tulleet rikokset Helsingin poliisipiirissä 1995–2012	245
	Brott som kommit till polisens kännedom i Helsingfors polisdistrikt	
	Offences registered to the police in the Helsinki Police District	
14.2	Poliisin tietoon tulleiden rikosten selvittäminen Helsingin poliisipiirissä 1995–2012	246
	Utredning av brott som kommit till polisens kännedom i Helsingfors polisdistrikt	
	Clearing of offences registered in the Helsinki Police District	
14.3	Eräät poliisin tietoon tulleet rikokset 1995–2012	247
	Vissa brott som kommit till polisens kännedom	
	Certain registered offences against the Penal Code and other laws	
14.4	Rikesakot, rangaistusmääräyssakot sekä syyksi luettavat tuomiot ensimmäisessä oikeusasteessa 2011	248
	Förseelseböter, straffanspråksböter samt fällande domar i första rättsinstans	
	Fines and convictions at courts of first instance	
14.5	Käräjäoikeudessa ratkaistut asiat 2000–2012	248
	Vid tingsrätten avgjorda ärenden	
	Matters settled by the District Court	
14.6	Helsingin käräjäoikeudessa ratkaistut huoneenvuokra-asiat 2005–2012	249
	Hyresärenden avgjorda vid Helsingfors tingsrätt	
	Rent-related matters settled by Helsinki District Court	
14.7	Päihtyneiden säilöönotot 1995–2012	249
	Antal omhändertaganden av berusade	
	Intoxicated persons taken into custody	
14.8	Pelastuslaitoksen toiminta 2000–2012	250
	Räddningsverkets verksamhet	
	Helsinki City Rescue Department's operation	

Käsitteet ja määritelmät

Poliisin tietoon tullut rikollisuus. Poliisin tietoon tullut rikollisuus koskee niitä rikoksia, joista on tehty rikosilmoitus, rangaistusvaatimusilmoitus tai annettu rikesakko. Tilastoilla kuvataan yksittäisten rikosten määriä. Tiedot saadaan tilastokeskuksesta, joka puolestaan saa ne poliisin käytössä olevasta rikosilmoitusjärjestelmästä.

Palohälytykset jaetaan sammutustehtäviin ja muihin hälytyksiin. Muut hälytystehtävät aiheutuvat automaattisista paloilmottimista, vahingosta tai erehdyksestä, ilkivallasta sekä ruuan valmistuksen yhteydessä syttyneistä savusta, ja sisältävät myös eläinten pelastamiset, vesivahingot, vesipelastukset, luonto-onnettomuuksien ja myrskyn aiheuttamat toimenpiteet.

Ensihoito ja sairaankuljetukset. Pelastuslaitoksen lääkintäyksikkö tuottaa yhdessä HYKS:n Helsingin ensihoitoyksikön ja Helsingin hätäkeskuksen kanssa Helsingin terveyskeskuksen tilaaman ensihoitopalvelun ja kiireelliset sairaankuljetukset kaupungissa.

Begrepp och definitioner

Brottslighet som kommit till polisens kännedom. Brottslighet som kommit till polisens kännedom gäller sådana brott som anmälts till polisen eller som polisen gjort straffanspråk eller givit ordningsbot för. Statistiken gäller enskilda brott. Uppgifterna fås från Statistikcentralen, som i sin tur får dem från polisens brottanmälningsystem.

Brandalarmen uppdelas i släckningsuppdrag och övriga alarm. De övriga alarmen förorsakas av automatiska brandvarnare, skada eller misstag, åverkan samt os vid matlagning, och inbegriper också räddning av djur, vattenskadorna, räddning ur vattnet samt åtgärder förorsakade av stormar och naturkatastrofer.

Akutvård och brådskande sjuktransporter. Tillsammans med HUCS Helsingfors akutvårdsenhet och Helsingfors nödcentral producerar akutvårdsenheten inom räddningsverket den akutvårdstjänst som Helsingfors hälsovårdscentral beställer samt brådskande sjuktransporter inom staden.

Poliisin tietoon tulleet rikokset Helsingin poliisipiirissä 1995–2012

Brott som kommit till polisens kännedom i Helsingfors polisdistrikt
Offences registered to the police in the Helsinki Police District

	1995	2000	2005	2010	2011	2012
Yhteensä • Totalt	103 170	106 162	100 108	116 990	119 899	102 216
Kaikki rikokset • Samtliga brott	77 791	85 284	74 583	83 520	89 365	77 264
%:a koko maasta • i % av hela landet	18,4	18,8	17,3	19,4	19,5	18,2
Omaisuusrikokset • Egendomsbrott	58 912	64 700	49 874	56 245	60 501	49 925
Henkeen ja terveyteen kohdistuneet rikokset • Brott mot liv och hälsa	4 887	5 047	5 450	6 783	7 986	7 343
Seksuaalirikokset • Sedlighetsbrott	191	178	359	315	525	394
Rikokset oikeudenkäyttöä, viranomaista ja yleistä järjestystä vastaan • Brott mot rättskipning, myndigheter och allmän ordning	1 044	2 053	2 604	2 903	3 150	2 988
Eräät liikenerikokset • Vissa trafikbrott	3 189	4 745	6 896	5 695	5 518	4 894
Muut rikokset • Övriga brott	9 568	8 561	9 400	11 579	11 685	11 720
Liikenneturvallisuuden vaarantaminen, liikennepako tieliikenteessä, liikenerikkomus • Äventyrande av trafiksäkerheten, smitning i vägtrafik, trafikförseelse	25 379	20 878	25 525	33 470	30 534	24 952
%:a koko maasta • i % av hela landet	7,6	6,7	7,2	6,6	6,1	5,7

Lähde: Helsingin poliisilaitos sekä Tilastokeskus, Oikeus.

Källa: Helsingfors polisinsrättningen samt Statistikcentralen, Rättsväsen.

Poliisin tietoon tulleet rikokset Helsingin poliisipiirissä 1980–2012

Brott som kommit till polisens kännedom i Helsingfors polisdistrikt

Offences registered to the police in the Helsinki Police District

Rikokset yhteensä ja omaisuusrikokset

• Brott totalt och egendomsbrott

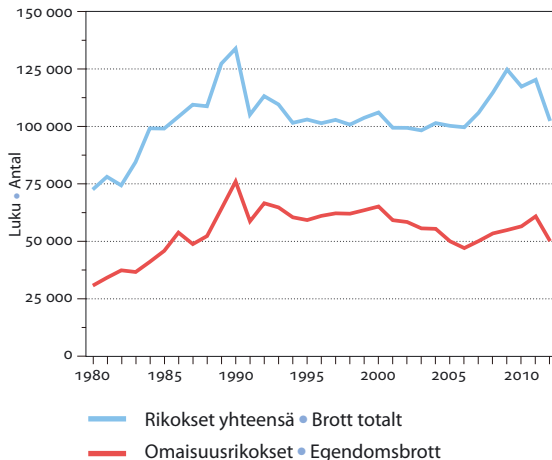

Henkeen ja terveyteen kohdistuneet rikokset

• Brott mot liv och hälsa

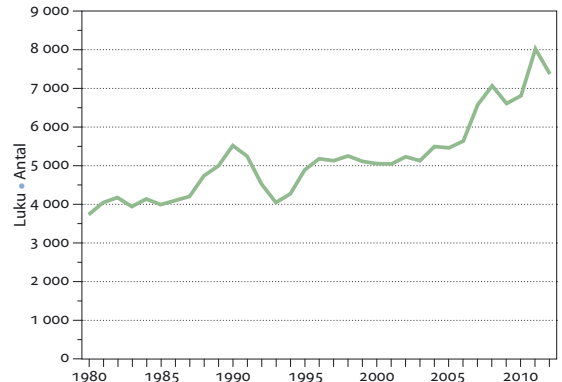

Lähde: Tilastokeskus.
Källa: Statistikcentralen.

Poliisin tietoon tulleiden rikosten selvittäminen Helsingin poliisipiirissä 1995–2012

Utredning av brott som kommit till polisens kännedom i Helsingfors polisdistrikt
Clearing of offences registered in the Helsinki Police District

	Rikoksia kaikkiaan • Samtliga brott	Selvitetyt rikoksia • Utredda brott			Selvitettyihin rikoksiin syylliseksi epäiltyjen henkilöiden luku • Antal personer som mistänkts som skyldiga till utredda brott		
		Kaikkiaan ¹ • Totalt ¹	Siitä aik. vuosilta • Därav från tiggare år	Syyttäjälle ilmoitetut rikokset • Brott som anm. till allm. åkl.	15–20-vuotiaita • 15–20-åringar	Alkoholin vaikutuksen alaisina • Under alkoholpåverkan	Muun päihteen vaikutuksen alaisina • Under påverkan av annat rusmedel
Yhteensä • Totalt	102 216	64 128	9 016	58 639	9 332	9 189	3 028
Kaikki rikokset • Samtliga brott	77 264	41 341	8 471	38 059	7 426	8 663	2 855
Omaisuusrikokset • Egendomsbrott	49 925	18 644	4 003	17 205	3 450	2 410	745
Henkeen ja terveyteen kohdistuneet rikokset • Brott mot liv och hälsa	7 343	4 862	1 548	3 897	849	2 443	42
Seksuaalirikokset • Sedlighetsbrott	394	464	305	464	25	59	2
Rikokset oikeudenkäyttöä, viranomaista ja yleistä järjestystä vastaan • Brott mot rättskipning, myndigheter och allmän ordning	2 988	2 708	472	2 632	511	814	77
Eräät liikenne rikokset • Vissa trafikbrott	4 894	4 942	460	4 907	597	1 801	757
Muut rikokset • Övriga brott	11 720	9 721	1 683	8 954	1 994	1 136	1 232
Liikenneturvallisuuden vaarantaminen, liikennepako tieliikenteessä, liikenne rikkomus • Äventyrande av trafiksäkerheten, smitning i vägtrafik, trafikförseelse	24 952	22 787	545	20 580	1 906	526	173
Yhteensä • Totalt							
2011	119 899	74 131	9 395	67 919	10 004	10 594	3 615
2010	116 990	76 423	9 428	70 499	10 113	9 191	4 408
2005	100 108	66 026	9 813	61 907	11 614	11 785	4 265
2000	106 162	58 693	8 026	53 550	11 203	12 905	4 095
1995	103 170	64 743	8 310	59 078	11 405	14 168	1 890

¹ Ml. aikaisempina vuosina ilmoitettuja rikoksia. • Inkl. brott som anmäls under tidigare år.

Lähde: Helsingin poliisilaitos sekä Tilastokeskus, Oikeus.

Källa: Helsingfors polisinsättningen samt Statistiska centralen, Rättsväsen.

Eräät poliisin tietoon tulleet rikokset 1995–2012

Vissa brott som kommit till polisens kännedom
Certain registered offences against the Penal Code and other laws

	1995	2000	2005	2010	2011	2012
Omaisuusrikokset • Egendomsbrott	58 912	64 700	49 874	56 245	60 501	49 925
siitä • därav						
varkaus, törkeä varkaus, näpistys						
• stöld, grov stöld, snatteri	40 697	41 930	30 775	35 134	35 243	32 445
ryöstö • rån	813	926	674	429	443	394
vahingonteko • skadegörelse	6 143	8 983	9 034	11 117	14 668	7 297
petos • bedrägeri	3 569	2 267	1 782	2 679	3 069	3 485
Edellä olevat yhteensä • Ovannämnda tillsammans	51 222	54 106	42 265	49 359	53 423	43 621
%:a koko maan luvusta • i % av talet för hela landet	21,2	20,9	19,4	23,0	23,7	21,2
Henkeen ja terveyteen kohdistuneet rikokset						
• Brott mot liv och hälsa	4 887	5 047	5 450	6 783	7 986	7 343
siitä • därav						
tappo, murha tai surma • dråp eller mord	13	9	11	10	11	15
tapon, murhan tai surman yritys						
• försök till dråpeller mård	47	21	33	23	25	36
pahoinpitely • misshandel	3 651	3 014	3 465	4 567	5 548	5 027
törkeä pahoinpitely • grov misshandel	248	253	188	191	181	142
lievä pahoinpitely • lindrig misshandel	636	1 450	1 437	1 665	1 910	1 865
Edellä olevat yhteensä • Ovannämnda tillsammans	4 595	4 747	5 134	6 456	7 675	7 085
%:a koko maan luvusta • i % av talet för hela landet	20,3	16,8	16,6	19,3	18,9	18,3
Eräät liikenne rikokset • Vissa trafikbrott	3 189	4 745	6 896	5 695	5 518	4 894
siitä • därav						
törkeä liikenneturvallisuuden vaarantaminen						
• grovt äventyrande av trafiken	141	224	299	189	238	190
törkeä rattijuopumus • grovt rattfylleri	822	851	1 108	837	837	773
kulkuneuvon luovuttaminen juopuneelle						
• överlåtelse av fordon till berusad person	133	127	192	108	110	91
Edellä olevat yhteensä • Ovannämnda tillsammans	1 096	1 202	1 599	1 134	1 185	1 054
%:a koko maan luvusta • i % av talet för hela landet	6,1	6,7	7,3	7,0	7,0	7,0
Muut rikokset • Övriga brott	9 568	8 561	9 400	11 579	11 685	11 720
siitä • därav						
huumausainerikokset • narkotikabrott	1 674	2 521	2 512	3 530	3 346	3 059
alkoholirikokset • brott mot alkohollagen	599	286	163	221	380	941
Edellä olevat yhteensä • Ovannämnda tillsammans	2 273	2 807	2 675	3 751	3 726	4 000
%:a koko maan luvusta • i % av talet för hela landet	18,1	16,0	14,6	15,8	14,6	16,2
Liikenneturvallisuuden vaarantaminen, liikennepako tieliikenteessä, liikenne rikkomus I						
Äventyrande av trafiksäkerheten, smitning i vägtrafik, trafikförseelse						
liikenneturvallisuuden vaarantaminen, liikennepako tieliikenteessä • äventyrande av trafiksäkerheten, smitning i vägtrafik	13 455	9 336	8 569	7 454	7 796	7 521
liikenne rikkomus, tieliikenteen sosiaalilainsäädännön rikkominen, ajoneuvorikkomus • trafikförseelse, brott mot viss sociallagstiftning om vägtransporter, fordonsförseelse	11 924	11 542	16 956	26 016	22 738	17 431
Edellä olevat yhteensä • Ovannämnda tillsammans	25 379	20 878	25 525	33 470	30 534	24 952
%:a koko maan luvusta • i % av talet för hela landet	7,6	6,7	7,2	6,6	6,1	5,7

Lähde: Helsingin poliisilaitos sekä Tilastokeskus, Oikeus.
Källa: Helsingfors polisinställningen samt Statistikcentralen, Rättsväsen.

Rikesakot, rangaistusmääräyssakot sekä syyksi luettavat tuomiot ensimmäisessä oikeusasteessa 2011

Förseelseböter, straffanspråksböter samt fällande domar i första rättsinstans
Fines and convictions at courts of first instance

	Helsinki • Helsingfors		Koko maa • Hela landet	
	Yhteensä • Totalt	Helsinkiiläiset • Helsingforsbor	Yhteensä • Totalt	Helsinkiiläiset • Helsingforsbor
Yhteensä • Totalt	47 145	26 844	571 760	50 200
Rikesakot ¹ • Förseelseböter ¹	13 734	7 082	301 191	20 252
Rangaistusmääräyssakot • Straffanspråksböter	25 054	14 601	207 679	22 803
Syyksi luettavat tuomiot ² • Fällande domar ²	8 357	5 161	62 890	7 145
ehdoton vankeus (vankila)				
• ovillkorlig fångenskap (fängelse)	1 066	643	6 018	643
yhdyskuntapalvelu • samhällstjänst	158	96	2 496	136
valvontarangaistus • övervakningsstraff	–	–	5	–
ehdollinen vankeus • villkorlig fångenskap	1 970	1 134	15 075	1 586
aikaisempi rangaistus riittävä seuraamus (RIL 7:6–7§§)				
• tidigare straff tillräcklig påföljd (StrL 7:6–7 §§)	126	79	411	110
sakko • böter	4 386	2 780	36 645	4 147
tuomitsematta jättäminen • odömda mål	124	79	702	99
muut rangaistukset • övriga straff	527	350	1 538	424

¹ Myös tuomioistuimen rikesakot sisältyvät. • Även förseelseböter från domstolar ingår.

² Tuomioistuimen rikesakot eivät sisälly. • Förseelseböter från domstolar ingår inte.

Lähde: Tilastokeskus.

Källa: Statistiskcentralen.

Käräjäoikeudessa ratkaistut asiat 2000–2012

Vid tingsrätten avgjorda ärenden
Matters settled by the District Court

	2000	2005	2009	2010	2011	2012
Riita-asioita • Tvistemål	20 206	23 145	37 531	45 886	45 226	55 372
Hakemus- ja ilmoitusasioita						
• Ansöknings- och anmälningsärenden	23 464	20 701	12 648	5 616	5 981	6 069
niistä • av dessa						
konkurssihakemuksia • konkursansökningar	450	378	533	568	458	447
kiinnitysasioita • in-teckningsärenden	13 540	14 734	6 262	–	–	–
Rikosasioita • Brottmål	11 748	8 766	8 641	8 439	8 400	8 455

Lähde: Tilastokeskus.

Källa: Statistiskcentralen.

14.6

Helsingin käräjäoikeudessa ratkaistut huoneenvuokra-asiat
2005–2012Hyresärenden avgjorda vid Helsingfors tingsrätt
Rent-related matters settled by Helsinki District Court

	2005		2010		2012	
	Luku • Antal	%	Luku • Antal	%	Luku • Antal	%
Huoneenvuokran sääntely • Hyresreglering	4	0,1	5	0,1	4	0,1
vuokran korottaminen • hyreshöjning	1	0,0	–	–	–	–
vuokran alentaminen • sänkning av hyra	3	0,1	5	0,1	4	0,1
Huoneenvuokraoikeuden lakkaaminen						
• Hyresrättens upphörande	1 310	33,4	1 068	28,3	1 166	31,6
vuokrasopimuksen purkaminen ja/tai korvaus						
• hävning/ersättning av hyresavtal	1 283	32,7	1 039	27,6	1 142	30,9
vuokrasopimuksen irtisanominen ja/tai korvaus						
• uppsägning och/eller ersättning av hyresavtal	14	0,4	11	0,3	17	0,5
muuttopäivän siirtäminen						
• framskjutande av flyttningsdag	4	0,1	3	0,1	1	0,0
vuokrasopimuksen muu päätyminen ja/tai korvaus						
• övrigt upphörande och/eller ersättning av hyresavtal	9	0,2	15	0,4	6	0,2
Huoneenvuokrasaatava • Hyresfordran	2 373	60,5	2 371	62,9	2 311	62,6
Vahingonkorvaus huoneenvuokrasuhteen perusteella						
• Skadestånd på grund av hyresavtal	98	2,5	194	5,1	134	3,6
Muut huoneenvuokra-asiat • Övriga hyresärenden	137	3,5	132	3,5	75	2,0
Yhteensä • Totalt	3 922	100	3 770	100	3 690	100

Lähde: Tilastokeskus.
Källa: Statistiskcentralen.

14.7

Päihtyneiden säilöönotot 1995–2012

Antal omhändertaganden av berusade
Intoxicated persons taken into custody

	Yhteensä • Totalt	Miehiä • Män		Naisia • Kvinnor	
		Yhteensä • Totalt	Alle 18-v. • Under 18 år	Yhteensä • Totalt	Alle 18-v. • Under 18 år
1995	16 686	14 950	141	1 736	35
2000	15 643	13 753	190	1 890	48
2005	14 722	12 902	191	1 820	52
2010	12 529	10 801	126	1 728	33
2011	12 266	10 591	153	1 675	48
2012	11 275	9 528	79	1 747	35

Lähde: Helsingin poliisilaitos.
Källa: Helsingfors polisinsättningen.

Pelastuslaitoksen toiminta 2000–2012

Räddningsverkets verksamhet
Helsinki City Rescue Department's operation

	2000	2005	2010	2011	2012
Henkilöstö yhteensä • Personal totalt siitä • därav pelastusosasto • räddningsavdelningen	574	560	670	659	659
Palohälytykset • Brandalarm sammutustehtävät • släckningsuppdrag muut hälytykset • övriga alarm	4 399	3 754	4 461	4 091	3 847
Pelastustehtävät • Räddningsuppdrag liikenneonnettomuudet • trafikolyckor öljyvahingot • oljeskador avunannot • undsättningar muut • övriga	2 928	4 233	5 166	5 673	4 391
Sairaankuljetukset • Sjuktransporter	34 706	36 882	44 861	48 335	50 055
Palotarkastukset • Brandsyn	5 200	3 878	6 085	6 040	5 118
Väestönsuojapaikat • Skyddsplatser	683 600	..	819 700	829 300	842 469

Lähde: Pelastuslaitos ja SeutuCD.
Källa: Räddningsverket och RegionCD.

Pelastuslaitoksen toiminta 1990–2012

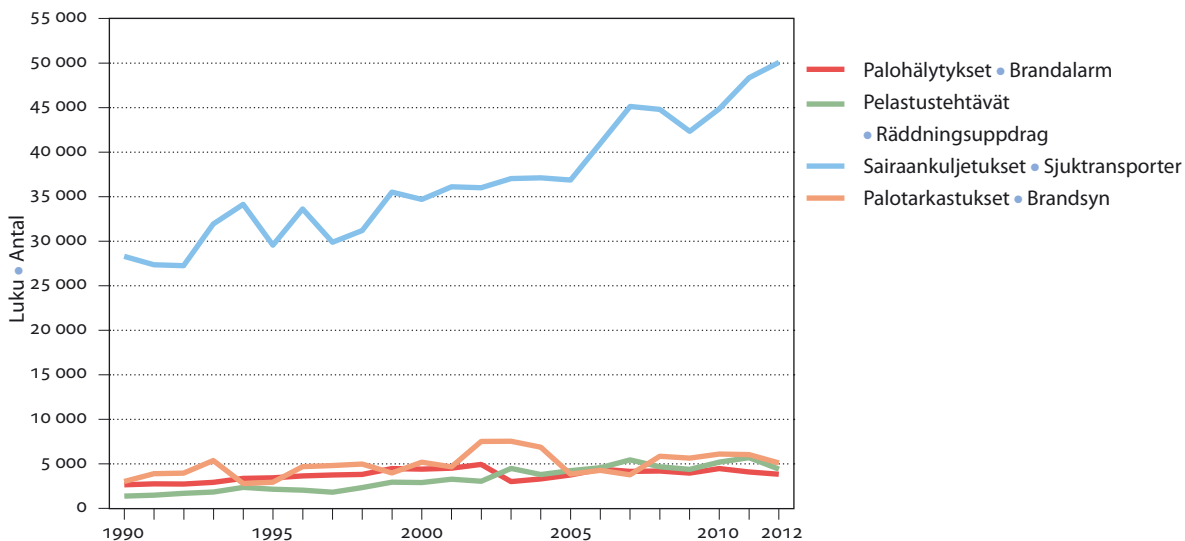
Räddningsverkets verksamhet
Helsinki City Rescue Department's operation

Lähde: Pelastuslaitos.
Källa: Räddningsverket.

Vaalit Val Elections

Kuvio- ja taulukkuuettelo

Figur- och tabellförteckning

List of diagrams and tables

	Kunnallisvaalit 2012 puolueiden kannatus Helsingissä	261
	Partiernas röstandelar i Helsingfors vid kommunalvalen	
	Various political parties' shares of votes in Helsinki at the municipal elections	
	Kansanedustajain vaalit 2011 puolueiden kannatus Helsingissä.....	261
	Partiernas röstandelar i Helsingfors vid riksdagsmannavaalen	
	Various political parties' shares of votes in Helsinki at the parliamentary elections	
15.1	Kunnallisvaalit 1996–2012: äänioikeutetut	254
	Kommunalvalen: röstberättigade	
	Municipal elections	
15.2	Kunnallisvaalit 1996–2012: valitut kaupunginvaltuutetut.....	254
	Kommunalvalen: valda stadsfullmäktige	
	Municipal elections	
15.3	Kunnallisvaalit 1996–2012: hyväksytyt äänestysliput.....	255
	Kommunalvalen: godkända röstsedlar	
	Municipal elections	
15.4	Kunnallisvaalit 2012: puolueiden kannatus.....	256
	Kommunalvalen: partiernas röstandelar	
	Municipal elections	
15.5	Kansanedustajain vaalit 2003–2011: äänioikeutetut.....	257
	Riksdagsmannavaalen: röstberättigade	
	Parliamentary elections	
15.6	Kansanedustajain vaalit 2003–2011: valitut kansanedustajat.....	257
	Riksdagsmannavaalen: invalda riksdagsmän	
	Parliamentary elections	
15.7	Kansanedustajain vaalit 2003–2011: hyväksytyt äänestysliput	258
	Riksdagsmannavaalen: godkända röstsedlar	
	Parliamentary elections	
15.8	Kansanedustajainvaalit 2011: puolueiden kannatus	259
	Riksdagsmannavaalen: partiernas röstandelar	
	Parliamentary elections	
15.9	Tasavallan presidentin vaalit 2000–2012	260
	Valet av republikens president	
	Presidential elections	
15.10	Europarlamenttivaalit 2004 ja 2009	262
	Europarlamentsvalen	
	EU-Parliament elections	

Käsitteet ja määritelmät

Kunnallisvaaleissa on vuodelta 1972 olevan kunnallisvaalilain mukaan äänioikeus jokaisella Suomen kansalaisella, joka oli vaalivuoden alkaessa kunnan jäsen ja vähintään 18 vuotta täyttänyt ja joka oli vaalivuotena kunnassa henkikirjoitettu tai olisi ollut henkikirjoitettava. Ennen tätä äänioikeusikäraja oli 21 vuotta vuodesta 1925 lähtien. Kunnallisvaalilakiin tehdyn muutoksen perusteella oli vuoden 1976 vaaleissa ensimmäistä kertaa myös Islannin, Norjan, Ruotsin ja Tanskan 18 vuotta täyttäneellä kansalaisella, joka oli ollut Suomessa vaalivuonna ja kahtena sitä edeltäneenä vuotena henkikirjoitettuna, äänioikeus Suomen kunnallisvaaleissa. Suomen kunnallisvaaleissa ulkomailla asuvilla Suomen kansalaisilla ei ole äänioikeutta.

Kansanedustajain vaaleissa oli äänioikeus vuoden 1966 vaaleissa ja sitä ennen 21 vuotta täytäneillä sekä vuoden 1970 ja 1972 vaaleissa 20 vuotta täytäneillä Suomen kansalaisilla, jotka olivat Suomessa henkikirjoitettuja. Vuoden 1975 vaaleissa laajennettiin äänioikeutta alentamalla äänioikeusikäraja 18 ikävuoteen ja ulottamalla äänioikeus Suomessa henkikirjoittamattomiin Suomen kansalaisiin. Suomessa henkikirjoittamattomilla äänioikeutetuilla on mahdollisuus käyttää äänioikeuttaan vain ennakkoäänestyksessä.

Tasavallan presidentin vaalit järjestettiin vuosina 2000, 2006 ja 2012 siten, että vaalit käytiin kaksivaiheisena välittömänä kansanvaalina. Jos kukaan ehdokas ei saa taakseen vähintään puolia hyväksytyistä äänistä, käydään toinen kierros. Siinä valinta tehdään kahden eniten ääniä saaneen ehdokkaan välillä.

Euroopan parlamentin jäsenten vaalit järjestettiin Suomessa ensimmäisen kerran vuonna 1996. Europarlamenttivaaleissa ehdokkaat asetetaan ja valitaan valtakunnallisesti. Kullakin maalla on väkilukunsa mukainen määrä edustajia, mutta vähintään 5 ja enintään 99. Vuonna 2009 europarlamenttivaaleihin osallistui 13 puoluetta ja yksi valitsijayhdistys, jotka asettivat vaaleihin yhteensä 241 ehdokasta. Vaalien äänestysaktiivisuus oli Helsingissä 47,1 prosenttia äänioikeutetuista, koko maassa 38,6 prosenttia. Valituksi tuli 13 edustajaa.

Puolueiden nimistä on käytetty seuraavia lyhenteitä:

EKA	Eläkeläiset Kansan Asialla
IP	Itsenäisyyspuolue
KA	Köyhien Asialla
KD	Suomen Kristillisdemokraatit
Kesk.	Suomen Keskusta
Kok.	Kansallinen Kokoomus
LIB	Liberaalit
LKP	Liberaalinen Kansanpuolue
PS	Perussuomalaiset
REM	Remonttiryhmä
RKP	Ruotsalainen Kansanpuolue
SDP	Suomen Sosialidemokraattinen Puolue
SI	Suomi-Isänmaa
Sit.	Pääkaupunkiseudun sitoutumattomat
SKDL	Suomen Kansan Demokraattinen Liitto
SKP	Suomen Kommunistinen Puolue
SKS	Suomen Kansan Sinivalloiset
SMP	Suomen Maaseudun Puolue
SSP	Suomen Senioripuolue
STP	Suomen Työväenpuolue
Vas.	Vasemmistoliitto
Vihr.	Vihreä Liitto

Begrepp och definitioner

Rösträtt vid **kommunalval** äger, enligt lagen om kommunalval från år 1972, varje finländsk medborgare som vid valårets ingång var medlem av kommunen och som fyllt minst 18 år och som var eller borde ha varit mantalsskriven i kommunen under valåret. Tidigare fr.o.m. 1925 var rösträttsåldern 21 år. På basen av ändringen i lagen om kommunalval hade även isländska, norska, svenska och danska medborgare som fyllt 18 år och vilka varit mantalsskrivna i Finland under valåret och de två föregående åren för första gången rösträtt vid finska kommunalval vid valet år 1976. Finländska medborgare bosatta utomlands har inte rösträtt vid finländska kommunalval.

Rösträtt vid **riksdagsmannaval** ägde vid valet år 1966 och därefter finländska medborgare som fyllt 21 år och vilka var mantalsskrivna i Finland. Vid valet 1970 och 1972 var åldersgränsen 20 år. Vid valet år 1975 utvidgades rösträtten genom att åldersgränsen sänktes till 18 år och rösträtten utsträcktes till att gälla finska medborgare som inte var mantalsskrivna i Finland. Röstberättigade personer som inte är mantalsskrivna i Finland har endast möjlighet att använda sin rösträtt vid förhandsröstning.

Valet av republikens president ordades år 2000, 2006 och 2012 som en direkt folkröstning i två omgångar. I fall ingen kandidat under första omgången får åtminstone hälften av de avgivna rösterna, genomförs en andra omgång. Då står avgörandet mellan de två kandidater som fått flest röster vid första omgången.

Val av ledamöter i Europaparlamentet hölls för första gången i Finland år 1996. Vid europaparlamentsval uppställs och väljs kandidaterna på riksnivå. Varje medlemsland har i parlamentet ett antal ledamöter som motsvarar dess folkmängd, dock högst 99 och åtminstone 5. År 2009 deltog 13 partier och en valmansförening, med sammanlagt 241 kandidater. I Helsingfors röstade 47,1 procent av de röstberättigade, i hela Finland 38,6 procent. Sammanlagt 13 europaparlamentariker valdes.

Följande förkortningar har använts för partiernas namn:

Cent.	Centern i Finland
De Gröna	Gröna Förbundet
DFFF	Demokratiska Förbundet för Finlands Folk
FAB	Finlands Arbetarparti
FFB	Finlands Folkets Blåvit
FKP	Finlands Kommunistiska Parti
FLP	Finlands Landsbygds Parti
FPP	Finlands Pensionärers Parti
IP	Självständighetspartiet
KA	För de fattigas sak
KD	Kristdemokraterna i Finland
LFP	Liberala Folkpartiet
LIB	Liberalerna
Obundna	Huvudstadsregionens obundna
REFO	Reformgruppen
SAF	Sannfinländarna
Saml.	Nationella Samlingspartiet
SDP	Finlands Socialdemokratiska Parti
SFP	Svenska Folkpartiet
SI	Finland-Fosterland
SSP	Seniorpartiet i Finland
Vänst.	Vänsterförbundet

15.1

Kunnallisvaalit 1996–2012: äänioikeutetut

Kommunalvalen: röstberättigade
Municipal elections

Äänioikeutetut, äänestäneet sekä hylätyt äänestysliput • Röstberättigade, valdeltagande samt kasserade röstsedlar

	1996	2000	2004	2008	2012
Äänioikeutettuja • Röstberättigade	429 586	452 271	459 428	474 209	499 692
%:a koko maan äänioikeutetuista					
• I % av samtligaröstberättigade i landet	10,9	11,3	11,2	11,3	11,6
Äänestäneitä • Valdeltagande	248 290	230 336	262 362	279 181	286 787
% ¹	57,8	50,9	57,1	58,9	57,4
%:a koko maassa ¹ • I hela landet i % ¹	61,3	55,9	58,6	61,2	58,3
Hylättyjä äänestyslippuja • Kasserade röstsedlar	3 989	1 289	1 457	1 387	1 420
% ²	1,6	0,6	0,6	0,5	0,5
%:a koko maassa ² • I hela landet i % ²	1,7	0,8	0,6	0,6	0,5

¹ Äänioikeutetuista. • Av de röstberättigade.

² Annetuista äänestyslippiista. • Av angivna röstsedlar.

Lähde: Tilastokeskus.

Källa: Statistiskcentralen.

15.2

Kunnallisvaalit 1996–2012: valitut kaupunginvaltuutetut

Kommunalvalen
Municipal elections

Valitut kaupunginvaltuutetut puolueittain • Valda stadsfullmäktige partivis

	1997	2001	2005	2009	2013
Kok. • Saml.	26	25	25	26	23
SDP	21	18	21	16	15
Vas. • Vänst.	5	7	8	7	9
RKP • SFP	6	6	6	5	5
Vihr. • De gröna	18	21	17	21	19
PS • SAF	–	–	1	4	8
KD	2	3	2	2	2
Kesk. • Cent.	2	4	4	3	3
SKS • FFB	3	–	–	–	–
Sit. • Obundna	1	1	–	–	–
SKP • FKP	–	–	1	1	1
Muutos 99 • Förändring 99	1	–	–	–	–
Yhteensä • Totalt	85	85	85	85	85
Näistä naisia • Av dessa kvinnor	38	39	45	49	42

Lähde: Tilastokeskus.

Källa: Statistiskcentralen.

Hyväksytyt äänestysliput puolueittain • Godkända röstsedlar partivis

	1996	2000	2004	2008	2012	
					Helsinki • Helsingfors	Koko maa • Hela landet
Kok. • Saml.	66 369	66 089	73 530	81 205	76 813	545 889
SDP	56 507	46 772	61 133	49 656	48 070	487 924
Vas. • Vänst.	18 833	18 685	23 199	23 402	28 906	199 615
RKP • SFP	21 842	17 369	19 743	17 364	17 275	117 865
Vihr. • De Gröna	45 021	53 760	51 820	64 556	63 753	213 100
PS • SAF	545	–	4 054	14 730	26 816	307 797
KD ¹	6 043	7 908	7 222	7 752	6 298	93 257
Kesk. • Cent.	9 075	10 529	14 084	11 833	10 415	465 166
REM • REFO	–	306	–	–	–	–
LIB ²	735	–	404	–	–	–
SKS ³ • FFB ³	12 455	–	–	–	–	–
Sit. • Obundna	2 816	3 519	–	–	–	–
Muut • Övriga	4 060	3 424	5 716	7 296	7 021	62 908
Yhteensä • Totalt	244 301	228 361	260 905	277 794	285 367	2 493 521
	%					
Kok. • Saml.	27,2	28,9	28,2	29,2	26,9	21,9
SDP	23,1	20,5	23,5	17,9	16,8	19,6
Vas. • Vänst.	7,7	8,2	8,8	8,4	10,1	8,0
RKP • SFP	8,9	7,6	7,6	6,3	6,1	4,7
Vihr. • De Gröna	18,4	23,5	19,8	23,2	22,3	8,5
PS • SAF	0,2	–	1,5	5,3	9,4	12,3
KD ¹	2,5	3,5	2,8	2,8	2,2	3,7
Kesk. • Cent.	3,7	4,6	5,4	4,3	3,6	18,7
REM • REFO	–	0,1	–	–	–	–
LIB ²	0,3	–	0,2	–	–	–
SKS ³ • FFB ³	5,1	–	–	–	–	–
Sit. • Obundna	1,2	1,5	–	–	–	–
Muut • Övriga	1,7	1,5	2,2	2,6	2,5	2,5
Yhteensä • Totalt	100	100	100	100	100	100

¹ 20.6.2001 lähtien Suomen Kristillisdemokraatit (KD). • Fr.o.m. 20.6.2001 Kristdemokraterna i Finland (KD).² 12.4.2002 lähtien Liberaalit (LIB). • Fr.o.m. 12.4.2002 Liberalerna (LIB).³ Vuodesta 2003 Suomen Kansan Sinivalloiset (SKS). • Fr.o.m. 2003 Finlands Folkets Blåvita rp (FFB).

Lähde: Tilastokeskus.

Källa: Statistikcentralen.

Puolueiden kannatus- ja äänestysprosentti suur- ja peruspiireittäin

• Partiernas röstandelar samt valdeltagandet stordistrikts- och distriktsvis (%)

	Vas. • Vänst.	SDP	Kesk. • Cent.	KD	RKP • SFP	Kok. • Saml.	Vihreät • De Gröna	PS • SAF	Muut • Övriga	Äänestys- % • Valdel- tagande
Koko kaupunki • Hela staden	10,1	16,8	3,6	2,2	6,1	26,9	22,3	9,4	2,5	57,4
1. Eteläinen suurpiiri • Södra stordistriktet	6,5	8,6	2,9	1,3	12,2	37,1	25,2	4,8	1,4	66,0
101 Vironniemen peruspiiri • Estnäs distrikt	7,8	9,1	2,7	1,2	10,4	33,4	29,3	4,6	1,5	68,3
102 Ullanlinnan peruspiiri • Ulrikasborgs distrikt	6,3	8,0	2,1	0,9	16,6	36,6	24,0	4,2	1,4	66,2
103 Kampinmalmin peruspiiri • Kampalmens distrikt	7,7	9,1	2,8	1,4	9,8	36,7	25,7	5,2	1,6	63,3
104 Taka-Töölön peruspiiri • Bortre Tölö distrikt	6,5	8,7	3,1	1,8	10,5	36,2	27,0	4,6	1,6	65,7
105 Lauttasaaren peruspiiri • Drumsö distrikt	4,3	8,3	3,5	1,3	13,6	40,7	21,8	5,3	1,2	68,4
2. Läntinen suurpiiri • Västra stordistriktet	8,4	15,3	4,1	2,5	6,9	28,6	22,9	9,0	2,3	59,0
201 Reijolan peruspiiri • Grejus distrikt	9,0	12,9	3,3	2,3	7,0	27,7	28,8	6,7	2,3	62,4
202 Munkkiniemen peruspiiri • Munksnäs distrikt	5,2	8,9	3,4	1,6	11,4	41,7	21,0	5,1	1,6	68,5
203 Haagan peruspiiri • Haga distrikt	8,8	15,6	4,8	2,9	6,6	26,1	24,3	8,6	2,3	59,2
204 Pitäjänmäen peruspiiri • Sockenbacka distrikt	7,5	17,5	4,6	2,9	4,0	26,8	21,8	12,5	2,3	56,2
205 Kaarelan peruspiiri • Kårböle distrikt	10,4	21,8	4,6	3,0	4,1	20,7	19,2	13,5	2,7	52,0
3. Keskinen suurpiiri • Mellersta stordistriktet	17,3	16,0	2,8	1,7	3,1	15,8	31,8	7,7	3,8	59,5
301 Kallion peruspiiri • Berghälls distrikt	16,8	14,7	3,0	1,6	2,8	17,3	33,0	7,4	3,4	59,3
302 Alppiharjun peruspiiri • Åshöjdens distrikt	17,0	13,1	2,9	1,6	2,5	13,9	32,0	7,0	3,8	58,0
303 Vallilan peruspiiri • Vallgårds distrikt	19,9	16,8	2,3	1,7	2,9	13,1	36,7	9,0	4,4	56,6
304 Pasilan peruspiiri • Böle distrikt	14,5	20,5	3,8	2,4	3,2	19,1	22,6	9,9	4,0	56,0
305 Vanhankaupungin peruspiiri • Gammelstadens distrikt	17,7	17,2	2,4	1,4	3,8	15,3	31,3	7,0	3,9	63,7
4. Pohjoinen suurpiiri • Norra stordistriktet	7,4	16,6	4,1	2,0	3,7	36,0	19,5	8,7	2,0	65,3
401 Maunulan peruspiiri • Månsas distrikt	11,8	20,9	3,7	2,3	5,1	14,8	23,2	13,8	4,4	52,8
402 Länsi-Pakilan peruspiiri • Västra Baggböle distrikt	4,8	12,3	2,8	1,9	3,4	49,5	17,8	6,2	1,3	67,5
403 Tuomarinkylän peruspiiri • Domarby distrikt	5,0	14,4	3,6	2,1	3,0	43,0	18,1	7,4	1,2	72,6
404 Oulunkylän peruspiiri • Åggelby distrikt	9,5	19,6	5,1	2,2	3,7	27,5	20,8	9,4	2,3	63,3
405 Itä-Pakilan peruspiiri • Östra Baggböle distrikt	5,2	15,0	5,4	1,4	4,6	49,8	18,4	9,8	1,5	67,6
5. Koillinen suurpiiri • Nordöstra stordistriktet	10,6	24,4	5,0	3,1	2,3	22,2	17,2	12,9	2,3	54,2
501 Latokartanon peruspiiri • Ladugårdens distrikt	12,5	20,7	5,7	3,2	2,4	18,4	23,8	10,8	2,6	54,0
502 Pukinmäen peruspiiri • Bocksbacka distrikt	10,2	25,6	6,3	2,8	2,9	20,8	16,4	12,5	2,5	52,4
503 Malmin peruspiiri • Malms distrikt	9,8	25,4	4,8	2,8	2,6	23,4	16,2	13,0	2,0	54,6
504 Suutarilan peruspiiri • Skomakarböle distrikt	8,4	27,8	4,7	3,2	2,2	24,6	13,9	13,0	2,2	56,3
505 Puistolan peruspiiri • Parkstads distrikt	10,0	23,6	4,3	3,3	1,9	27,0	15,3	12,4	2,2	57,5
506 Jakomäen peruspiiri • Jakobacka distrikt	13,7	30,2	3,8	3,4	1,4	10,1	8,7	25,4	3,3	41,6
6. Kaakoinen suurpiiri • Sydöstra stordistriktet	9,9	15,8	3,2	2,3	5,7	29,4	21,6	9,6	2,5	60,8
601 Kulosaaren peruspiiri • Brändö distrikt	4,4	7,0	3,7	1,2	17,6	41,3	19,2	4,8	0,9	70,3
602 Herttoniemen peruspiiri • Herttonäs distrikt	12,5	17,9	3,0	2,1	3,4	22,0	25,2	10,3	3,4	56,9
603 Laajasalon peruspiiri • Degerö distrikt	7,4	14,9	3,4	2,9	6,1	37,3	16,8	9,6	1,6	65,1
7. Itäinen suurpiiri • Östra stordistriktet	10,7	24,7	3,8	2,7	4,7	22,2	14,3	14,2	2,7	51,2
701 Vartiokylän peruspiiri • Botby distrikt	9,6	21,3	3,2	2,2	5,6	28,2	15,2	12,3	2,5	54,9
702 Myllypuron peruspiiri • Kvarnäckens distrikt	9,9	31,5	3,3	2,6	4,3	19,0	14,2	12,7	3,0	52,0
703 Mellunkylän peruspiiri • Mellungsby distrikt	11,7	28,5	4,0	3,2	3,3	17,0	11,7	17,5	3,2	46,2
704 Vuosaaren peruspiiri • Nordsjö distrikt	10,8	21,8	4,0	2,7	5,5	23,9	16,0	12,9	2,3	53,7
8. Östersundomin suurpiiri										
• Östersundoms stordistrikt	1,5	5,5	2,8	2,7	21,9	47,5	10,4	8,5	1,4	64,5
801 Östersundomin peruspiiri • Östersundoms distrikt	1,5	5,5	2,8	2,7	21,9	47,5	10,4	8,5	1,4	64,5
Osoitteettomat • Adresslösa	12,2	13,1	4,5	2,4	5,2	21,1	20,3	14,8	6,4	13,1

Lähde: Tilastokeskus.
Källa: Statistickentralen.

Äänioikeutetut, äänestäneet sekä hylätyt äänestysliput • Röstberättigare, valdeltagande samt kasserade röstsedlar

	2003 ¹	2003 ²	2007 ¹	2007 ²	2011 ¹	2011 ²
Äänioikeutettuja • Röstberättigade	438 624	38 470	441 229	40 073	454 861	44 720
%:a koko maan äänioikeutetuista • i % av samtliga röstberättigade i landet	10,4	18,7	10,3	19,2	10,4	19,6
Miehiä • Män	198 096	13 593	199 760	14 383	207 028	16 514
Naisia • Kvinnor	240 528	24 877	241 469	25 690	247 833	28 206
Äänestäneitä • Valdeltagande	324 114	4 033	313 859	4 386	343 523	6 446
% ³	73,9	10,5	71,1	10,9	75,5	14,4
%:a koko maassa ³ • I hela landet i % ³	69,7	8,8	67,9	8,6	70,5	10,6
Miehiä • Män	141 758	1 481
% ³	71,6	10,9
Naisia • Kvinnor	182 356	2 552
% ³	75,8	10,3
Hylätyttä äänestyslippuja • Kasserade röstsedlar	2 719	..	3 321	..	2 084	..
% ⁴	0,8	..	1,1	..	0,6	..
%:a koko maassa ⁴ • I hela landet i % ⁴	0,9	..	0,7	..	0,6	..

¹ Vain Suomessa henkikirjoitetut. • Endast i Finland mantalsskrivna personer.

² Suomessa henkikirjoittamattomat Suomen kansalaiset, jotka olivat tai olivat olleet Suomessa väestökirjoihin merkittyjä. • Finska medborgare som inte mantalsskrivits i Finland och vilka var eller hade varit antecknade i befolkningsböckerna i Finland.

³ Äänioikeutetuista. • Av de röstberättigade.

⁴ Annetuista äänestyslipuista. • Av avgivna röstsedlar.

Lähde: Tilastokeskus.

Källa: Statistikcentralen.

Helsingin vaaliipiiristä valitut kansanedustajat puolueittain • Riksdagsmän som invalts i Helsingfors valkrets partivis

	2003		2007		2011	
	Yhteensä • Totalt	N • Kv.	Yhteensä • Totalt	N • Kv.	Yhteensä • Totalt	N • Kv.
SDP	6	2	5	3	4	2
Kok. • Saml.	6	3	8	4	6	2
Vihreät • De Gröna	4	3	5	4	4	2
RKP • SFP	1	1	1	1	1	1
Vas. • Vänst.	1	1	1	–	2	1
Kesk. • Cent.	2	1	1	1	1	1
PS • SAF	1	–	–	–	3	–
Yhteensä • Totalt	21	11	21	13	21	9

Lähde: Tilastokeskus.

Källa: Statistikcentralen.

Hyväksytyt äänestysliput puolueittain • Godkända röstsedlar partivis

	2003	2007	2011	
			Helsinki • Helsingfors	Koko maa • Hela landet
SDP	79 031	67 122	60 921	561 558
Kok. • Saml.	78 019	94 581	94 957	599 138
Vihreät • De Gröna	59 775	63 440	58 032	213 172
RKP • SFP	22 926	18 894	20 007	125 785
Vas. • Vänst.	23 081	21 366	36 332	239 039
Kesk. • Cent.	26 435	21 703	15 672	463 266
PS • SAF	17 342	9 188	45 266	560 075
KD ³	11 206	7 903	8 262	118 453
SKS ¹ • FFB ¹	–	224	–	–
LIB ²	2 409	1 416	–	–
Muut • Övriga	5 204	9 087	8 436	59 085
Yhteensä • Totalt	325 428	314 924	347 885	2 939 571
SDP	24,3	21,4	17,5	19,1
Kok. • Saml.	24,0	30,0	27,3	20,4
Vihreät • De Gröna	18,4	20,1	16,7	7,3
RKP • SFP	7,0	5,9	5,8	4,3
Vas. • Vänst.	7,1	6,8	10,4	8,1
Kesk. • Cent.	8,1	6,9	4,5	15,8
PS • SAF	5,3	2,9	13,0	19,1
KD ³	3,4	2,5	2,4	4,0
SKS ¹ • FFB ¹	–	0,1	–	–
LIB ²	0,7	0,4	–	–
Muut • Övriga	1,6	2,9	2,4	1,9
Yhteensä • Totalt	100	100	100	100

¹ Vuodesta 2003 Suomen Kansan Sinivalikoiset (SKS). • Fr.o.m. 2003 Finlands Folkets Blåvita rp (FFB).² 12.4.2002 lähtien Liberaalit (LIB). • Fr.o.m. 12.4.2002 Liberalerna (LIB).³ 20.6.2001 lähtien Suomen Kristillisdemokraatit (KD). • Fr.o.m. 20.6.2001 Kristdemokraterna i Finland (KD).

Lähde: Tilastokeskus.

Källa: Statistikcentralen.

Puolueiden kannatus- ja äänestysprosentti suur- ja peruspiireittäin

• Partiernas röstandelar samt valdeltagandet stordistrikts- och distriktsvis (%)

	Vas. • Vänst.	SDP	Kesk. • Cent.	SKL FKF	RKP • SFP	Kok. • Saml.	Vihreät • De Gröna	PS • SAF	Muut • Övriga	Äänestys- % • Valdel- tagande
Koko kaupunki¹ • Hela staden¹	10,4	17,5	4,5	2,4	5,8	27,3	16,7	13,0	2,4	75,5
1. Eteläinen suurpiiri I Södra stordistriktet	7,3	9,8	3,7	1,5	11,1	39,2	19,5	6,6	1,4	82,6
101 Vironniemen peruspiiri • Estnäs distrikt	9,3	10,9	3,9	1,4	9,1	35,7	21,5	6,9	1,4	84,7
102 Ullanlinnan peruspiiri • Ulrikasborgs distrikt	7,3	8,3	2,8	1,0	14,9	39,2	19,6	5,7	1,2	82,4
103 Kampinmalmin peruspiiri • Kampmalmens distrikt	8,2	10,4	3,8	1,4	8,9	38,8	19,9	7,0	1,6	81,3
104 Taka-Töölön peruspiiri • Bortre Tölö distrikt	7,5	10,0	4,2	1,9	9,2	38,8	20,5	6,3	1,6	82,3
105 Lauttasaaren peruspiiri • Drumsö distrikt	4,5	9,7	4,1	1,9	12,4	42,1	16,6	7,4	1,3	83,9
2. Läntinen suurpiiri • Västra stordistriktet	8,9	16,6	5,3	2,6	6,1	28,9	16,8	12,2	2,5	77,4
201 Reijolan peruspiiri • Grejus distrikt	10,2	14,3	4,5	2,2	6,7	29,4	20,9	9,7	2,2	80,2
202 Munkkiniemen peruspiiri • Munksnäs distrikt	5,2	10,3	4,7	1,9	10,5	42,2	16,3	7,2	1,5	83,1
203 Haagan peruspiiri • Haga distrikt	9,4	16,7	5,9	2,9	6,1	27,5	17,8	11,2	2,5	77,3
204 Pitäjänmäen peruspiiri • Sockenbacka distrikt	8,2	18,7	6,0	2,9	3,8	26,5	15,0	16,0	2,9	75,3
205 Kaarelan peruspiiri • Kärböle distrikt	10,7	22,0	5,3	2,9	3,8	20,8	14,3	17,0	3,2	72,8
3. Keskinen suurpiiri² • Mellersta stordistriktet²	19,5	17,3	3,7	1,9	3,2	17,3	23,3	10,6	3,2	76,5
301 Kallion peruspiiri • Berghälls distrikt	19,7	15,8	3,8	1,9	2,7	18,6	24,8	9,6	3,1	76,4
302 Alppiharjun peruspiiri • Åshöjdens distrikt	20,2	15,3	4,0	1,6	3,0	17,0	25,2	10,7	3,1	74,9
303 Vallilan peruspiiri • Vallgårds distrikt	22,1	16,9	3,3	1,7	3,1	14,1	24,2	11,1	3,4	75,9
304 Pasilan peruspiiri • Böle distrikt	16,3	21,8	4,6	2,4	3,3	18,6	15,9	13,5	3,5	73,6
305 Vanhankaupungin peruspiiri • Gammelstadens distrikt	18,4	19,0	3,4	2,0	3,9	17,1	22,5	10,5	3,2	79,3
4. Pohjoinen suurpiiri² • Norra stordistriktet²	7,9	18,4	5,2	2,4	3,6	33,6	14,2	12,6	2,0	79,9
401 Maunulan peruspiiri • Månsas distrikt	12,8	22,6	4,0	2,9	4,1	18,4	15,2	17,0	3,0	71,6
402 Länsi-Pakilan peruspiiri • Västra Baggböle distrikt	4,6	14,3	4,8	2,2	3,4	48,0	12,4	9,0	1,3	85,1
403 Tuomarinkylän peruspiiri • Domarby distrikt	5,2	16,5	4,7	2,4	3,0	41,2	14,3	11,4	1,4	85,4
404 Oulunkylän peruspiiri • Åggelby distrikt	9,3	20,0	6,1	2,6	3,6	28,2	15,0	12,7	2,5	78,7
405 Itä-Pakilan peruspiiri • Östra Baggböle distrikt	5,0	15,6	6,3	1,3	4,1	41,9	12,4	12,0	1,3	83,9
5. Koillinen suurpiiri • Nordöstra stordistriktet	10,0	23,2	5,6	3,3	2,1	21,5	13,1	18,3	2,9	73,4
501 Latokartanon peruspiiri • Ladugårdens distrikt	12,0	21,4	6,0	3,4	2,2	19,1	17,2	15,8	2,8	74,8
502 Pukinmäen peruspiiri • Bocksbacka distrikt	9,2	25,7	6,5	3,3	2,5	20,6	12,2	16,9	3,1	71,4
503 Malmin peruspiiri • Malms distrikt	9,8	22,7	5,3	2,9	2,3	22,6	13,0	18,8	2,7	73,3
504 Suutarilan peruspiiri • Skomakarböle distrikt	8,5	25,6	5,6	3,4	2,1	22,7	11,0	18,5	2,6	74,8
505 Puistolannan peruspiiri • Parkstads distrikt	8,9	22,5	5,7	3,4	1,9	25,2	11,8	17,6	3,0	75,8
506 Jakomäen peruspiiri • Jakobacka distrikt	11,4	27,6	3,9	3,7	1,5	9,3	6,8	31,9	4,0	61,7
6. Kaakkoinen suurpiiri • Sydöstra stordistriktet	10,4	17,9	3,8	2,3	5,2	29,5	15,2	13,8	2,0	77,6
601 Kulosaaren peruspiiri • Brändö distrikt	5,4	9,0	3,5	1,5	14,5	43,7	13,7	7,4	1,3	83,4
602 Herttoniemen peruspiiri • Herttonäs distrikt	13,9	21,3	3,5	2,2	3,3	20,1	17,3	15,7	2,5	73,3
603 Laajasalon peruspiiri • Degerö distrikt	7,7	16,1	4,2	2,5	5,5	36,3	13,3	13,0	1,5	81,3
7. Itäinen suurpiiri • Östra stordistriktet	9,7	24,2	4,4	3,0	4,2	21,1	10,9	19,8	2,7	70,9
701 Vartiokylän peruspiiri • Botby distrikt	8,6	22,3	4,1	2,4	5,0	26,8	11,5	17,0	2,3	73,8
702 Myllypuron peruspiiri • Kvarnbäckens distrikt	9,8	27,0	4,4	3,6	4,5	19,2	9,9	19,0	2,6	69,9
703 Mellunkylän peruspiiri • Mellungsby distrikt	11,2	27,2	4,1	3,4	2,9	15,6	8,8	23,8	3,1	68,0
704 Vuosaaren peruspiiri • Nordsjö distrikt	9,1	21,9	4,8	2,8	4,8	23,2	12,8	18,1	2,5	72,4
8. Östersundomin suurpiiri										
• Östersundoms stordistrikt	2,2	8,2	3,8	3,2	19,8	41,4	7,1	13,4	0,8	81,6
801 Östersundomin peruspiiri • Östersundoms distrikt	2,2	8,2	3,8	3,2	19,8	41,4	7,1	13,4	0,8	81,6
Osoitteettomat • Adresslösa	12,3	12,6	4,9	2,3	5,2	19,5	20,4	17,0	5,9	29,5

¹ Suomessa asuvat. • Finland bosatta² Peruspiirien 302, 303, 403, 405 rajat eivät ole täysin yhteneväiset vaalipiirien kanssa. • Gränserna till distrikten 302,303,403,405 sammanfaller inte helt med valkretserna.

Lähde: Helsingin kaupungin tietokeskuksen tilastoja.

Källa: Helsingfors stads faktacentrals statistik.

Äänioikeutetut, äänestäneet sekä hylätyt äänestysliput • Röstberättigade, valdeltagande samt kasserade röstsedlar

	2000		2006		2012	
	1. kierros • 1. omgång	2. kierros • 2. omgång	1. kierros • 1. omgång	2. kierros • 2. omgång	1. kierros • 1. omgång	2. kierros • 2. omgång
Äänioikeutettuja • Röstberättigade						
Helsingissä ¹ • I Helsingfors ¹	468 770	468 770	478 589	478 589	502 960	502 960
Ulkomailla ² • I utlandet ²	431 382	431 382	439 144	439 144	457 588	457 588
	37 388	37 388	39 445	39 445	45 372	45 372
Äänestäneitä • Valdeltagande						
Helsingissä ¹ • I Helsingfors ¹	341 480	348 529	340 649	356 786	358 412	350 718
% ³	336 952	343 767	335 229	350 856	350 317	342 487
	78,1	79,7	76,3	79,9	76,6	74,8
Ulkomailla ² • I utlandet ²	4 528	4 762	5 420	5 930	8 095	8 231
% ³	12,1	12,7	13,7	15,0	17,8	18,1
Hylättyjä äänestyslippuja • Kasserade röstsedlar						
Helsingissä • i Helsingfors	1 148	2 521	1 184	1 752	1 293	2 709
% ⁴	0,3	0,7	0,3	0,5	0,4	0,8

¹ Vain Helsingissä henkikirjoitetut. • Endast i Helsingfors mantalskrivna.² Suomessa henkikirjoittamattomat Suomen kansalaiset, jotka olivat tai olivat olleet Suomessa väestökirjoihin merkittyjä • Finska medborgare som inte mantalskrivits i Finland och vilka var eller hade varit antecknade i befolkningsböckerna i Finland.³ Äänioikeutetuista. • Av de röstberättigade.⁴ Vuosina 2000, 2006 ja 2012 hylättyjen äänien osuus on laskettu annetuista äänestyslipuista. • Andelen kasserade röster för åren 2000, 2006 och 2012 gäller de avgivna röstsedlarna.

Lähde: Tilastokeskus.

Källa: Statistikcentralen.

Kunnallisvaalit 2012 puolueiden kannatus Helsingissä

Partiernas röstandelar i Helsingfors vid kommunalvalen

Various political parties' shares of votes in Helsinki at the municipal elections

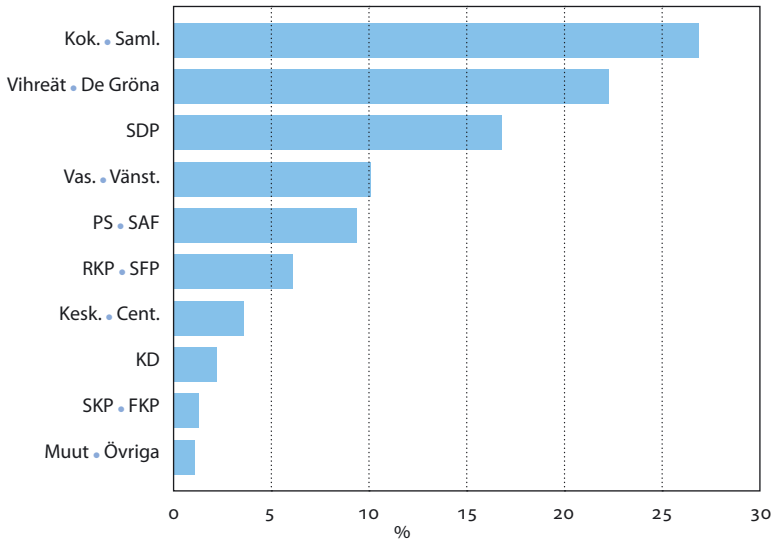

Lähde: Tilastokeskus.
Källa: Statistikcentralen.

Kansanedustajain vaalit 2011 puolueiden kannatus Helsingissä

Partiernas röstandelar i Helsingfors vid riksdagsmannavalen

Various political parties' shares of votes in Helsinki at the parliamentary elections

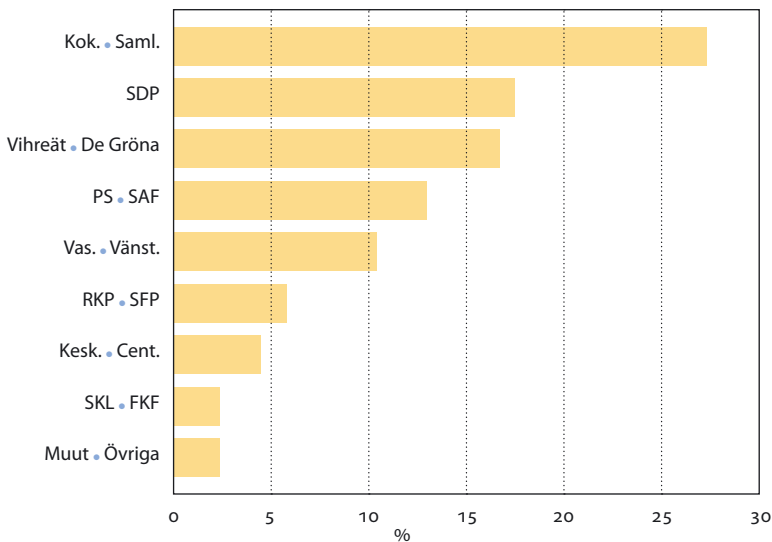

Lähde: Tilastokeskus.
Källa: Statistikcentralen.

Äänioikeutetut, äänestäneet sekä hylätyt äänestysliput • Röstberättigare, valdeltagande samt kasserade röstsedlar

	2004		2009	
	Helsinki • Helsingfors	Koko maa • Hela landet	Helsinki • Helsingfors	Koko maa • Hela landet
Äänioikeutettuja • Röstberättigade	475 008	4 227 987	489 968	4 332 457
Äänestäneitä • Valdeltagande	231 757	1 666 932	230 729	1 672 434
%:a äänioikeutetuista • av de röstberättigade i %	48,8	39,4	47,1	38,6
Hylättyjä äänestyslippuja • Kasserade röstsedlar	1 155	10 348	926	7 603
%:a annetuista äänestyslipuista • av avgivna röstsedlar i %	0,5	0,6	0,4	0,5

Lähde: Tilastokeskus ja Helsingin kaupungin tietokeskuksen tilastoja.

Källa: Statistikcentralen och Helsingfors stads faktacentrals statistik.

Hyväksytyt äänestysliput puolueittain • Godkända röstsedlar partivis

	Helsinki - Helsingfors		Koko maa - Hela landet		Valitut edustajat • Valda representanter
	Hyväksytyt äänestysliput • Godkända röstsedlar	%	Hyväksytyt äänestysliput • Godkända röstsedlar	%	
Kok. • Saml.	68 370	29,8	386 416	23,2	3
Kesk. • Cent.	12 993	5,7	316 798	19,0	3
SDP	36 451	15,9	292 051	17,5	2
Vihr. • De Gröna	57 280	24,9	206 439	12,4	2
RKP • SFP	14 752	6,4	101 453	6,1	1
PS • SAF	16 457	7,2	162 930	9,8	1
KD	5 638	2,5	69 458	4,2	1
Vas. • Vänst.	13 616	5,9	98 690	5,9	–
SKP • FKP	1 500	0,7	8 089	0,5	–
KA	567	0,2	4 338	0,3	–
STP • FAP	415	0,2	3 169	0,2	–
IP	345	0,2	3 563	0,2	–
SSP	304	0,1	2 974	0,2	–
Muut • Övriga	1 115	0,5	8 463	0,5	–
Yhteensä • Totalt	229 803	100	1 664 831	100	13

Lähde: Tilastokeskus ja Helsingin kaupungin tietokeskuksen tilastoja.

Källa: Statistikcentralen och Helsingfors stads faktacentrals statistik.

Pohjoismaiset suurkaupungit

Nordiska storstäder

Major Cities of Scandinavia

Kuvio- ja taulukkuuettelo

Figur- och tabellförteckning

List of diagrams and tables

	Väkiluku 1.1.1975–2013	270
	Folkmängt	
	Population	
	Kansainvälinen lentoliikenne 1991–2011	287
	Utrikesflygtrafik	
	International air traffic	
16.1	Pinta-ala ja väestötiheys 1.1.2012	271
	Areal och folktäthet	
	Area and population density	
16.2	Väkiluku 1.1.1975–2012 sekä väestöennuste 2025	272
	Folkmängd samt folkmängdsprognos	
	Population and population projection	
16.3	Väestö iän mukaan 1.1.2012	274
	Befolkning efter ålder	
	Population by age	
16.4	Väestömuutokset 2011	275
	Folkmängdens förändringar	
	Vital statistics	
16.5	Syntyneet, kuolleet, avioliitot ja avioerot 2011	276
	Födda, döda, äktenskap och skillsmässor	
	Births, deaths, marriages and divorces	
16.6	Kuolleet iän mukaan 2011	277
	Döda efter ålder	
	Deaths by age	
16.7	Väestön (25–64-v.) koulutustaso koulutusvuosien mukaan 1.1.2011	278
	Befolkningens (25–64-åringar) utbildning enligt antal skolningsår	
	Education level of 25–64 year olds, in terms of years of education	
16.8	Ulkomaisten kansalaiset 1.1.2012	279
	Utländska medborgare	
	Non nationals	
16.9	Työpaikat toimialan mukaan (TOL 2008) 1.1.2011	280
	Arbetsplatser efter näringsgren (NI 2008)	
	Jobs by industry	

16.10	Työhön osallistuvuusosuus 1.1.2011 (20–64-vuotiaat)	282
	Förvärvsarbetsfrekvensen (20–64-åringar) Labor force as a percentage of total population	
16.11	Työllinen työvoima iän mukaan 1.1.2011	283
	Sysselsatt arbetskraft efter ålder Employed labor force by age	
16.12	Työttömät työnhakijat iän mukaan 2010 (vuosikeskiarvo)	284
	Arbetslösa arbetssökande efter ålder (årsmedeltal) Unemployed applicants for work by age (annual mean)	
16.13	Asuntokanta talotyyppin ja huoneistotyyppin mukaan 1.1.2012	285
	Bostadsstruktur efter hustyp och lägenhetstyp Dwellings by type of building and size of dwelling	
16.14	Valmistuneet asunnot huoneistotyyppin mukaan 2011	286
	Färdigställda bostäder efter lägenhetstyp New dwellings completed by size of dwelling	
16.15	Lentoliikenne 2011	287
	Flygtrafik Air traffic	
16.16	Rekisteröidyt moottoriajoneuvot 1.1.2011	288
	Inregistrerade motorfordon Motor vehicles registered	
16.17	Hotellit vuodeluvun mukaan 1.1.2011	289
	Hoteller efter antal bäddar Hotels by number of beds	
16.18	Kunnallisvaalit	290
	Kommunala val Elections to local councils	

Käsitteet ja määritelmät

Vuosikirjan Pohjoismaisia suurkaupunkeja käsittelevässä osassa on pääsääntöisesti tiedot kolmelta aluetasolta eli kuudestatoista suurkaupungista, niiden seuduista ja koko maasta.

Osion tiedot perustuvat NORDSTAT-tilastotietokantaan, joka sisältää tietoja väestöstä, väestönmuutoksista, työvoimasta, koulutusasteesta, työpaikoista ja työvoimasta, asumisesta, rakentamisesta, matkailusta, liikenteestä ja vaaleista. NORDSTAT-tilastotietokannan tiedot löytyvät myös internetistä Helsingin kaupungin tietokeskuksen kotisivuilta, Pääkaupunkiseudun tietokannasta <http://www.hel.fi/tietokeskus/> ja tietokannan omalta kotisivulta <http://www.nordstat.org>. Tietokannasta tuotetaan vuosittain englanninkielinen julkaisu ”Nordic Major City Statistics”.

Suurkaupunkiseutujen määritelmä

Pohjoismaiset suurkaupunkiseudut ovat toiminnallisia alueita, luonnollisia asunto- ja työmarkkina-alueita. Jokaisella seudulla on ydinkunta – vähintään 100 000 asuk-

¹ Vuonna 1992 ilmestynyt julkaisu Nordiska storstadsregioner i text och siffror (sekä englannin kielinen painos Major City Regions of Scandinavia – facts and figures, Helsingin kaupungin tietokeskus, Helsinki 1992) esitteli ensimmäistä kertaa pohjoismaiset pääkaupungit ja muut suurkaupungit seutuineen vertailukelpoisten tilastojen avulla. Tällöin perustettiin myös tietokanta NORDSTAT. Tietokanta päivitetään vuosittain ko. kaupunkien tilasto- ja tutkimusyksiköiden yhteistyönä. Uusin tietokantaan perustuva julkaisu on laadittu v. 2008 ”Nordic Major City Statistics. Data on 16 major cities and their regions. From the NORDSTAT database.” Utrednings- och statistikkontoret, Stockholms stad, Stockholm 2008.

kaan suurkaupunki – joka yhdessä ympäröivien kuntien kanssa muodostaa selkeän työssäkäyntialueen. Seuraavassa esitetään Pohjoismaisiin suurkaupunkiseutuihin kuuluvat kunnat maittain.

Suomi

Helsingin seutu

Helsingin seutu käsittää Helsingin sekä 13 muuta kuntaa: Espoo, Kauniainen, Vantaa, Hyvinkää, Kerava, Kirkkonummi, Nurmijärvi, Sipoo, Järvenpää, Tuusula, Vihti ja 1.1.2005 alkaen Mäntsälä ja Pornainen.

Tampereen seutu

Tampereen seutuun kuuluvat Tampere ja 7 ympäröivää kuntaa: Kangasala, Lempäälä, Nokia, Pirkkala, Ylöjärvi, Vesilahti ja 1.1.2010 lähtien Orivesi.

Oulun seutu

Oulun seutu käsittää Oulun lisäksi kuusi kuntaa: Kempele, Muhos, Hailuoto 1.1.1999 lähtien sekä Liminka, Lumijoki ja Tyrnävä 1.1.2001 lähtien.

Turun seutu

Turun seutu koostuu Turusta sekä seuraavasta 10 kunnasta: Kaarina, Lieto, Masku, Mynämäki, Naantali, Nousiainen, Paimio, Raisio, Rusko ja Sauvo.

Ruotsi

Tukholman seutu

Tukholman seutu koostuu Tukholman lisäksi Tukholman läänin 25 kunnasta: Danderyd, Ekerö, Järfälla, Lidingö, Norrtälje, Sigtuna, Sollentuna, Solna, Sundbyberg, Täby, Upplands-Bro, Upplands-Väsby, Vallentuna, Vaxholm, Österåker, Botkyrka, Haninge, Huddinge, Nacka, Nykvarn, Nynäshamn, Salem, Sodertälje, Tyresö ja Värmdö.

Göteborgin seutu

Göteborgin seutu käsittää Göteborgin sekä 12 muuta kuntaa: Ale, Alingsås, Härryda, Kungsbacka, Kungälv, Lerum, Lilla Edet, Mölndal, Partille, Stenungsund, Tjörn ja Öckerö.

Malmön seutu

Malmön seutu käsittää yhteensä 12 kuntaa: Eslöv, Höör, Malmö, Lund, Trelleborg, Vellinge, Kävlinge, Skurup, Svedala, Staffanstorpt, Lomma ja Burlöv.

Norja

Oslon seutu

Oslon seutuun kuuluvat Oslon kaupunki sekä Akershus fylke, joka koostuu 22 kunnasta: Vestby, Ski, Ås, Frogn, Nesodden, Oppegård, Baerum, Asker, Aurskog-Høland, Sørum, Fet, Raelingen, Enebakk, Lørenskog, Skedsmo, Nittedal, Gjerdrum, Ullensaker, Nes, Eidsvoll, Nannestad och Hurdal.

Bergenin seutu

Bergenin seutuun kuuluu Bergenin lisäksi 17 kuntaa: Fusa, Samnanger, Os, Austevoll, Sund, Fjell, Askøy, Vaksdal, Modalen, Osterøy, Meland, Øygarden, Radøy, Lindås, Austrheim, Fedje ja Masfjorden.

Stavangerin seutu

Stavangerin seutu koostuu Stavangerin lisäksi 9 kunnasta: Sandnes, Hå, Klepp, Time, Gjesdal, Sola, Randaberg, Strand ja Rennesøy.

Trondheimin seutu

Trondheimin seutuun kuuluu Trondheim sekä 5 ympäröivää kuntaa: Melhus, Skaun, Klæbu, Malvik ja Stjørdal.

Tanska

1.1.2007 lähtien Tanskan 271 kuntaa ja 14 lääniä muutettiin 98 kunnaksi ja 5 seuduksi. Kuntamuutoksen myötä Kööpenhaminan seutu pieneni ja Aalborgin ja Århusin seudut laajenivat. Tässä julkaisussa tiedot ennen vuotta 2007 ovat vanhan kuntajaon mukaisia.

Kööpenhaminan seutu

Kööpenhaminan seudun muodostavat hallinnollinen pääkaupunkiseutu (Region Hovedstaden) ja osia Sjællandin seudusta. Siihen kuuluvat keskeiset Kööpenhaminan ja Frederiksbergin kunnat sekä 31 ympäristökuntaa: Albertslund, Allerød, Ballerup, Brøndby, Dragør, Egedal, Fredensborg, Frederikssund, Furesø, Gentofte, Gladsaxe, Glostrup, Greve, Gribskov, Halsnæs, Helsingør, Herlev, Hillerød, Hvidovre, Høje-Taastrup, Hørsholm, Ishøj, Køge, Lejre, Lyngby-Taarbæk, Roskilde, Rudersdal, Rødovre, Solrød, Tårnby ja Vallensbæk.

Aalborgin seutu

Aalborgin seutu vastaa Region Nordjyllandin hallinnollista seutua (NUTS2). Siihen kuuluvat Aalborg sekä 10 läheistä kuntaa, eli Brønderslev-Dronninglund, Frederikshavn, Hjørring, Jammerbugt, Læsø, Mariagerfjord, Morsø, Rebild, Thisted ja Vesthimmerland

Odensen seutu

Odensen seutuun kuuluu osa Etelä-Tanskan seudusta (Region Syddanmark) . Siihen kuuluvat Odense sekä 9 läheistä kuntaa: Assens, Nordfyns, Faaborg-Midtfyn, Kerteminde, Langeland, Middelfart, Nyborg, Svendborg ja Ærø.

Århusin seutu

Århusin seudun muodostaa osa Keski-Jyllannin hallinnollisesta alueesta. Siihen kuuluvat Århus sekä 10 läheistä kuntaa, eli Favrskov, Hedensted, Horsens, Norddjurs, Odder, Randers, Samsø, Silkeborg, Skanderborg ja Syddjurs.

Islanti

Reykjavikin seutu

Reykjavikin seutu käsittää 9 kuntaa: Reykjavik, Mosfellsbaer, Seltjarnarnes, Ko'pavogur, Gardabaer, Hafnafjörður, Kjalarneshreppur ja Kjo'sarhreppur ja Sveitarfélagid Álftanes.

Begrepp och definitioner

Årsbokens avsnitt om Nordiska storstäder har huvudregeln att tabellerna innehåller data på tre områdesplan, dvs. om 16 städerna, om deras regioner och hela landet. Den statistiska databasen NORDSTAT innehåller uppgifter om befolkning, befolkningsförändringar, arbetskraft, utbildningsgrad, arbetskraft, boende, byggnade, turism, trafik och allmänna val. Uppgifterna i NORDSTAT finns också på internet, på Helsingfors faktacentrals hemsidor, Områdesdatabasen, <http://www.hel.fi/>

tietokeskus/ och på engelska på databasens egen hemsida <http://www.nordstat.org>. Årligen publiceras av databasen även en publikation på engelska "Nordic Major Cities Statistics".

Definition av storstadsregionerna

De nordiska storstadsregionerna är funktionella områden, naturliga bostads- och arbetsmarknadsområden. Varje region har en kärnkommun – storstad med minst 100 000 invånare – som tillsammans med de omgivande kommunerna bildar ett enhetligt sysselsättningsområde. Vidstående presenteras landsvis de kommuner som tillhör regioner.

Finland

Helsingforsregionen

Helsingforsregionen omfattar Helsingfors och 13 andra kommuner utanför Helsingfors: Esbo, Grankulla, Vanda, Hyvinge, Kervo, Kyrkslätt, Nurmijärvi, Sibbo, Träskända, Tusby, Vichtis samt fr.o.m. 1.1.2005 Borgnäs och Mäntsälä.

Tammerforsregionen

Tammerforsregionen omfattar Tammerfors och 7 omkringliggande kommuner: Kangasala, Lempäälä, Nokia, Birkala, Ylöjärvi, Vesilahti och fr.o.m. 1.1.2010 Orivesi.

Uleåborgsregionen

Uleåborgsregionen omfattar Uleåborg och 6 andra kommuner: Kempele, Muhos, Hailuoto fr.o.m. 1.1.1999 samt Limingo, Lumijoki och Tyrnävä fr.o.m. 1.1.2001.

Åboregionen

Åboregionen omfattar Åbo och 10 övriga kommuner: St Karins, Lundo, Masku, Myllymäki, Nådendal, Nousis, Pemar, Reso, Rusko och Sagu.

Sverige

Stockholmsregionen

Stockholmsregionen består av Stockholm samt 25 kommuner i Stockholms län: Danderyd, Ekerö, Järfälla, Lidingö, Norrtälje, Sigtuna, Sollentuna, Solna, Sundbyberg, Täby, Upplands-Bro, Upplands-Väsby, Vallentuna, Vaxholm, Österåker, Botkyrka, Haninge, Huddinge, Nacka, Nykvarn, Nynäshamn, Salem, Södertälje, Tyresö och Värmdö.

Göteborgsregionen

Göteborgsregionen omfattar Göteborg och 12 kommuner: Ale, Alingsås, Härryda, Kungsbacka, Kungälv, Lerum, Lilla Edet, Mölndal, Partille, Stenungsund, Tjörn och Öckerö.

Malmöregionen

Malmöregionen omfattar sammanlagt 12 kommuner: Eslöv, Höör, Malmö, Lund, Trelleborg, Vellinge, Kävlinge, Skurup, Svedala, Staffanstorps, Lomma och Burlöv.

¹ Publikationen "Nordiska storstadsregioner i text och siffror", utgiven 1992 av Faktacentralen, presenterade för första gången de skandinaviska huvudstäderna och övriga storstäderna jämte regioner med hjälp av jämförbar statistik. Då grundades också databasen NORDSTAT. Databasen uppdateras årligen i samarbete mellan vederbörande städers enheter för statistik och forskning. Den senaste databasbaserade publikationen gjordes 2008 med titeln "Nordic Major City Statistics. Data on 16 major cities and their regions From the NORDSTAT database." Utrednings- och statistikkontoret, Stockholms stad, Stockholm 2008.

Norge

Osloregionen

Osloregionen omfattar Oslo kommun och Akershus fylke (län) med 22 kommuner: Vestby, Ski, Ås, Frogn, Nesodden, Oppegård, Bærum, Asker, Aurskog-Høland, Sørum, Fet, Rælingen, Enebakk, Lørenskog, Skedsmo, Nittedal, Gjerdrum, Ullensaker, Nes, Eidsvoll, Nannestad och Hurdal.

Bergensregionen

Bergensregionen omfattar Bergen samt 17 grannkommuner: Fusa, Samnanger, Os, Austevoll, Sund, Fjell, Askøy, Vaksdal, Modalen, Osterøy, Meland, Øygarden, Radøy, Lindås, Austrheim, Fedje och Masfjorden.

Stavangerregionen

Stavangerregionen består av Stavanger samt 9 grannkommuner: Sandnes, Hå, Klepp, Time, Gjesdal, Sola, Randaberg, Strand och Rennesøy.

Trondheimsregionen

Trondheimsregionen omfattar Trondheim samt 5 grannkommuner: Melhus, Skaun, Klæbu, Malvik och Stjørdal.

Danmark

Fr.o.m. 1 januari 2007 omändrades de 271 kommunerna och 14 amterna i Danmark till 98 kommuner och 5 regioner. Förändringarna handlar om en minskning av Köpenhamnsregionen och ett utvidgande av Aalborgs och Århus regioner. I denna publikation utges uppgifterna före 2007 enligt den gamla kommunindelningen.

Köpenhamnsregionen

Köpenhamnsregionen omfattar den administrativa huvudstadsregionen (Region Hovedstaden) och delar av regionen Sjælland. Den omfattar de centrala Köpenhamn och Frederiksberg samt 31 närliggande kommuner: Albertslund, Allerød, Ballerup, Brøndby, Dragør, Egedal, Fredensborg, Frederikssund, Furesø, Gentofte, Gladsaxe, Glostrup, Greve, Gribskov, Halsnæs, Helsingør, Herlev, Hillerød, Hvidovre, Høje-Taastrup, Hørsholm, Ishøj, Køge, Lejre, Lyngby-Taarbæk, Roskilde, Rudersdal, Rødovre, Solrød, Tårnby ja Vallensbæk.

Aalborg-regionen

Aalborg-regionen motsvarar den administrativa regionen Region Nordjylland (NUTS2). Den omfattar Aalborg samt 10 närliggande kommuner: Brønderslev-Dronninglund, Frederikshavn, Hjørring, Jammerbugt, Læsø, Mariagerfjord, Morsø, Rebild, Thisted och Vesthimmerland

Odenseregionen

Odenseregionen är sammansatt av en del av administrativa regionen Region Syddanmark. Den omfattar Odense och 9 närliggande kommuner: Assens, Nordfyns, Faaborg-Midtfyn, Kerteminde, Langeland, Middelfart, Nyborg, Svendborg och Ærø.

Århusregionen

Århusregionen är sammansatt av en del av administrativa regionen Region Mittjylland. Den omfattar Århus samt 10 närliggande kommuner: Favrskov, Hedensted, Horsens, Norddjurs, Odder, Randers, Samsø, Silkeborg, Skanderborg och Syddjurs.

Island

Reykjavikregionen

Reykjavikregionen omfattar sammanlagt 9 kommuner: Reykjavik, Mosfellsbaer, Seltjarnarnes, Ko'pavogur, Gardabaer, Hafnarfjörður, Kjalarneshreppur, Kjo'sarhreppur samt Sveitarfélagid Álftanes.

Väkiluku 1.1.1975–2013

Folkmängd
Population

Pääkaupunki • Huvudstaden

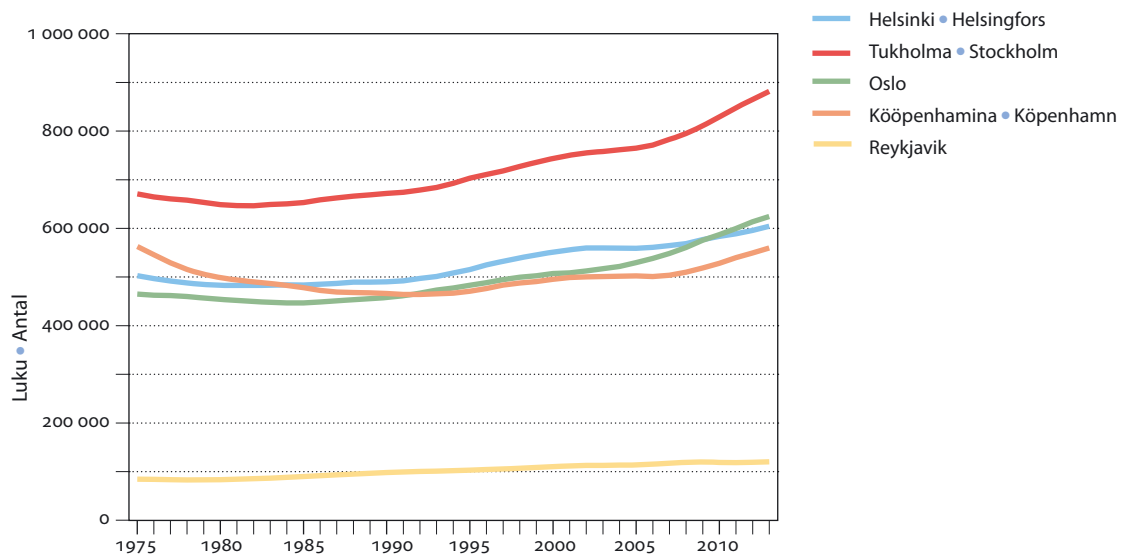

Pääkaupunkiseutu • Huvudstadsregionen

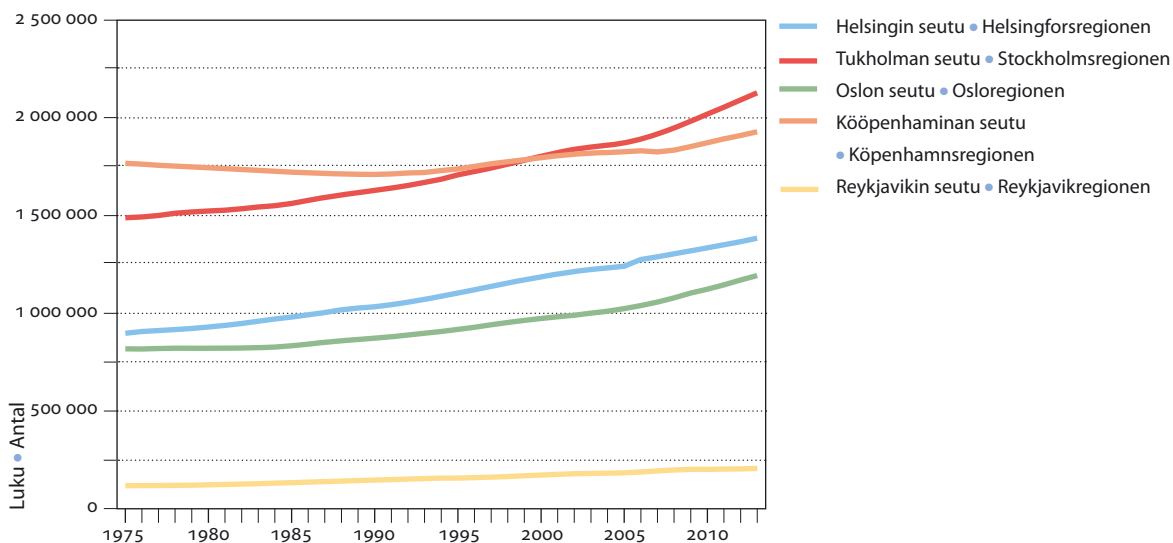

Lähde: NORDSTAT - tietokanta. www.nordstat.org
Källa: NORDSTAT - databas. www.nordstat.org

	Pinta-ala • Areal, km ²		Yhteensä • Totalt	Asukkaita maa-km ² :ä kohti • Invånare per km ² land
	Maa • Land	Sisävesi • Sjöar och vattendrag		
Suomi • Finland	303 893	34 539	338 432	18
Helsinki • Helsingfors	214	1	215	2 782
Seutu • Regionen	3 697	143	3 840	370
Tampere • Tammerfors	525	165	690	410
Seutu • Regionen	4 038	919	4 957	89
Oulu • Uleåborg	1 410	34	1 444	102
Seutu • Regionen	4 698	82	4 780	49
Turku • Åbo	246	3	249	726
Seutu • Regionen	2 466	19	2 485	126
Ruotsi • Sverige	407 340	39 960	447 300	23
Tukholma • Stockholm	187	21	208	4 618
Seutu • Regionen	6 526	650	7 176	320
Göteborg	448	14	462	1 162
Seutu • Regionen	3 695	277	3 972	254
Malmö	157	1	158	1 931
Seutu • Regionen	2 522	61	2 583	263
Norja • Norge	304 248	19 539	323 782	16
Oslo	426	28	454	1 440
Seutu • Regionen	5 005	367	5 372	234
Bergen	445	20	465	593
Seutu • Regionen	3 222	155	3 377	121
Stavanger	68	3	71	1 875
Seutu • Regionen	1 785	141	1 926	173
Trondheim	322	20	342	548
Seutu • Regionen	2 439	115	2 554	98
Tanska • Danmark	42 398	700	43 098	132
Kööpenhamina • Köpenhamn	88	3	91	6 239
Seutu • Regionen	2 679	101	2 780	713
Aalborg	1 138	6	1 144	177
Seutu • Regionen	7 885	48	7 933	74
Odense	304	0	304	630
Seutu • Regionen	3 459	27	3 486	140
Århus	466	3	469	675
Seutu • Regionen	5 830	77	5 907	144
Islanti¹ • Island¹	100 834	2 606	103 000	3
Reykjavik ²	268	2	270	446
Seutu ² • Regionen ²	1 094	6	1 100	184

¹ 1.1.2010.² 1.1.2009.

Lähde: NORDSTAT-tietokanta. www.nordstat.org

Källa: NORDSTAT-databas. www.nordstat.org

	Väkiluku • Folkmängd					
	1975	1980	1985	1990	1995	2000
Suomi¹ • Finland¹	4 727 666	4 771 292	4 893 878	4 974 563	5 098 754	5 171 302
Helsinki • Helsingfors	502 961	483 675	484 122	490 691	515 765	551 123
Seutu • Regionen	898 395	930 368	981 416	1 033 796	1 103 310	1 187 196
Tampere • Tammerfors	168 118	165 935	168 216	171 601	179 251	193 174
Seutu • Regionen	239 117	242 640	251 941	261 975	273 446	290 315
Oulu • Uleåborg	93 707	93 454	96 537	100 350	106 521	117 670
Seutu • Regionen	123 447	129 173	137 775	145 795	155 481	172 016
Turku • Åbo	164 857	163 933	162 379	159 539	162 372	172 107
Seutu • Regionen	245 556	250 698	258 168	264 917	274 128	288 014
Ruotsi • Sverige	8 176 691	8 303 010	8 342 621	8 527 036	8 816 381	8 861 426
Tukholma • Stockholm	671 226	649 384	653 455	672 187	703 627	743 703
Seutu • Regionen	1 489 144	1 524 266	1 562 490	1 629 631	1 708 502	1 803 377
Göteborg	445 704	434 699	424 085	431 840	444 553	462 470
Seutu • Regionen	726 064	735 211	742 164	771 805	808 844	836 850
Malmö	246 647	235 111	229 107	232 908	242 706	257 574
Seutu • Regionen	500 583	503 626	506 052	524 068	554 165	574 163
Norja² • Norge²	3 997 525	4 078 900	4 145 845	4 233 116	4 348 410	4 478 497
Oslo	465 337	454 819	447 351	458 364	483 401	507 467
Seutu • Regionen	818 809	821 545	833 629	872 867	917 853	974 519
Bergen	214 019	208 970	207 416	211 826	221 717	229 496
Seutu • Regionen	288 190	290 933	296 319	307 247	319 887	332 201
Stavanger	85 576	89 913	94 193	97 570	103 590	108 818
Seutu • Regionen	179 699	193 495	207 677	221 310	237 416	252 675
Trondheim	134 039	134 726	134 075	137 346	142 927	148 859
Seutu • Regionen	174 254	178 448	180 358	186 460	193 925	202 116
Tanska¹ • Danmark¹	5 054 410	5 122 065	5 111 108	5 135 409	5 215 718	5 330 020
Kööpenhamina • Köpenhamn	562 405	498 850	478 615	466 723	471 300	495 699
Seutu • Regionen	1 768 175	1 745 540	1 722 802	1 711 254	1 739 458	1 796 335
Aalborg	154 702	153 948	154 750	155 019	159 056	161 161
Seutu • Regionen	469 084	481 335	481 963	484 543	488 303	494 153
Odense	168 542	168 578	171 468	176 133	182 617	183 912
Seutu • Regionen	444 915	452 965	454 278	459 354	467 695	471 974
Århus	246 298	244 839	252 071	261 437	277 477	284 668
Seutu • Regionen	559 744	573 916	582 229	597 143	619 232	637 122
Islanti • Island	219 033	229 187	242 089	255 708	266 786	279 049
Reykjavik	84 856	83 766	89 868	97 569	103 036	109 887
Seutu • Regionen	118 234	121 698	132 510	145 980	156 542	171 792

¹ Tanskan, Suomen ja kaikkien suurkaupunkiseutujen ennusteet ovat maiden tilastokeskusten laatimia. Suurkaupunkien ennusteet ovat kaupunkien itsensä tekemiä. • Prognoserna för Danmark och Finland och alla storstadsregionerna är utarbetade av de statistiska centralbyråerna. Prognoserna för storstäderna är utarbetade av städerna själva.

² Norjan ja sen suurkaupunkiseutujen ennusteet ovat Norjan tilastokeskuksen laatimia. • Prognoserna för Norge och dess storstadsregioner är utarbetade av Statistisk centralbyrå.

³ V. 2021.

2005	2009	2010	2011	Väestöennuste • Folkmängds- 2012	Folkmängds- prognos 2025	
5 236 611	5 326 314	5 361 427	5 375 276	5 401 267	5 726 245	Suomi¹ • Finland¹
559 046	576 632	583 350	588 549	595 384	666 204	Helsinki • Helsingfors
1 240 482	1 320 220	1 335 366	1 349 453	1 366 241	1 550 909	Seutu • Regionen
202 932	209 552	211 507	213 217	215 168	234 668	Tampere • Tammerfors
316 023	338 642	352 197	356 826	360 681	407 625	Seutu • Regionen
127 226	137 061	139 133	141 671	143 909	165 867	Oulu • Uleåborg
202 898	219 473	223 051	226 402	229 684	264 206	Seutu • Regionen
174 824	175 582	176 087	177 326	178 630	187 818	Turku • Åbo
296 986	305 387	307 168	309 355	311 658	335 156	Seutu • Regionen
9 011 392	9 256 347	9 340 682	9 415 570	9 482 855	10 418 813	Ruotsi • Sverige
765 044	810 120	829 417	847 073	864 324	³ 976 889	Tukholma • Stockholm
1 872 900	1 981 263	2 019 182	2 054 343	2 091 473	³ 2 408 713	Seutu • Regionen
481 410	500 197	507 330	513 751	520 358	³ 575 864	Göteborg
872 155	906 691	917 984	928 629	938 580	³ 1 031 389	Seutu • Regionen
269 142	286 535	293 909	298 963	302 835	³ 335 498	Malmö
598 990	635 224	646 180	656 355	662 941	³ 727 619	Seutu • Regionen
4 606 363	4 799 252	4 858 199	4 920 305	4 985 870	5 799 674	Norja² • Norge²
529 846	575 475	586 860	599 230	613 285	753 833	Oslo
1 024 064	1 103 100	1 123 359	1 144 883	1 169 539	1 426 176	Seutu • Regionen
239 209	252 051	256 600	260 392	263 762	306 828	Bergen
349 171	370 096	376 652	382 877	388 565	464 738	Seutu • Regionen
113 991	121 610	123 850	126 021	127 506	144 664	Stavanger
267 385	290 021	296 135	302 435	307 920	378 653	Seutu • Regionen
156 161	168 257	170 936	173 486	176 348	206 842	Trondheim
213 137	228 400	232 129	235 500	239 454	283 564	Seutu • Regionen
5 411 405	5 511 451	5 534 738	5 560 628	5 580 516	5 827 319	Tanska¹ • Danmark¹
502 362	518 574	528 208	539 542	549 050	680 500	Kööpenhamina • Köpenhamn
1 827 239	1 853 231	1 872 590	1 893 010	1 909 612	2 105 139	Seutu • Regionen
163 228	196 292	197 426	199 188	201 142	219 944	Aalborg
495 068	580 515	579 628	579 829	579 996	583 653	Seutu • Regionen
185 871	187 929	188 777	190 245	191 610	205 434	Odense
476 580	484 346	484 862	484 969	485 190	488 855	Seutu • Regionen
294 954	302 618	306 650	310 956	314 545	363 072	Århus
657 671	820 558	826 923	834 113	839 710	915 001	Seutu • Regionen
293 577	319 368	317 630	318 452	319 575	356 109	Islanti • Island
113 848	119 547	118 326	118 898	118 814	..	Reykjavik
184 244	201 251	200 907	202 341	203 594	..	Seutu • Regionen

	Koko väestö • Totalfolkmängd						Yhteensä • Totalt	Miehet yhteensä • Män totalt
	Ikä • Ålder							
	0-6	7-14	15-29	30-49	50-64	65-		
Suomi • Finland	422 063	466 919	1 006 085	1 375 915	1 150 645	979 640	5 401 267	2 652 534
Helsinki • Helsingfors	41 127	39 646	134 435	176 254	112 237	91 685	595 384	280 064
Seutu • Regionen	113 493	116 842	278 433	403 496	262 342	191 635	1 366 241	659 773
Tampere • Tammerfors	14 959	14 085	54 552	55 474	39 971	36 127	215 168	103 947
Seutu • Regionen	29 973	29 720	76 264	97 109	68 836	58 779	360 681	176 247
Oulu • Uleåborg	12 934	11 594	36 750	37 863	25 706	19 062	143 909	70 850
Seutu • Regionen	24 579	23 811	50 794	61 926	40 081	28 493	229 684	114 267
Turku • Åbo	11 523	11 548	43 704	44 489	34 076	33 290	178 630	84 479
Seutu • Regionen	22 921	25 273	63 728	81 482	62 599	55 655	311 658	150 118
Ruotsi • Sverige	784 634	799 636	1 838 374	2 519 183	1 756 360	1 784 668	9 482 855	4 726 834
Tukholma • Stockholm	79 480	62 458	180 510	273 821	145 568	122 487	864 324	423 974
Seutu • Regionen	196 948	183 403	408 865	629 259	355 670	317 328	2 091 473	1 036 083
Göteborg	44 605	38 257	121 577	151 144	87 029	77 762	520 374	258 100
Seutu • Regionen	83 628	79 633	193 787	266 877	163 528	151 127	938 580	467 121
Malmö	28 340	21 666	68 515	89 025	48 203	47 086	302 835	148 572
Seutu • Regionen	60 270	54 983	139 796	186 785	111 042	110 065	662 941	328 146
Norja • Norge	432 558	491 017	977 777	1 402 181	914 323	768 014	4 985 870	2 498 871
Oslo	58 133	47 205	137 558	202 000	94 848	73 541	613 285	304 606
Seutu • Regionen	109 419	108 132	236 202	366 912	195 752	153 122	1 169 539	582 279
Bergen	22 993	24 170	58 238	76 389	44 079	37 893	263 762	132 097
Seutu • Regionen	35 665	38 537	82 144	111 229	66 358	54 632	388 565	195 470
Stavanger	12 084	12 301	27 245	38 804	21 579	15 493	127 506	64 192
Seutu • Regionen	31 583	32 997	65 386	91 270	50 569	36 115	307 920	156 105
Trondheim	15 732	15 838	41 132	50 833	29 712	23 101	176 348	88 660
Seutu • Regionen	21 913	23 134	52 906	68 907	40 656	31 938	239 454	120 683
Tanska • Danmark	451 306	535 152	1 022 790	1 530 811	1 072 373	968 084	5 580 516	2 766 776
Kööpenhamina								
• Köpenhamn	48 332	35 856	151 109	181 583	75 104	57 066	549 050	271 418
Seutu • Regionen	162 076	175 441	370 663	561 823	335 138	304 471	1 909 612	935 120
Aalborg	15 406	16 981	46 898	52 730	35 817	33 310	201 142	100 605
Seutu • Regionen	44 210	54 549	105 696	149 632	117 564	108 345	579 996	291 673
Odense	15 547	16 613	44 511	50 872	33 583	30 484	191 610	94 057
Seutu • Regionen	37 432	45 794	86 692	127 223	97 211	90 838	485 190	240 498
Århus	25 031	26 237	88 021	81 294	52 278	41 684	314 545	154 469
Seutu • Regionen	69 991	82 075	171 305	227 581	156 654	132 104	839 710	417 273
Islanti • Island	32 250	34 033	69 679	86 627	56 664	40 322	319 575	160 364
Reykjavik	11 617	10 798	26 723	32 989	20 827	15 026	117 980	58 500
Seutu • Regionen	20 979	20 758	44 543	56 769	35 640	24 905	203 594	101 092

Lähde: NORDSTAT-tietokanta. www.nordstat.org
 Källa: NORDSTAT-databas. www.nordstat.org

	Syntyneiden enemmyys • Födelse- netto	Tulomuutto • Inflyttande Muualta maasta • Från övriga landet	Ulkomailta • Från utlandet	Lähtömuutto • Utflyttande Muualle maahan • Till övriga landet	Ulkomaille • Till utlandet	Netto- muutto • Flyttnings- netto	Väestön- muutos • Befolknings- förändring
Suomi • Finland	9 376	.	29 481	.	12 660	16 821	25 991
Helsinki • Helsingfors	1 639	31 049	6 978	29 406	3 190	5 431	6 835
Seutu • Regionen	7 037	31 355	12 888	28 597	5 891	9 755	16 788
Tampere • Tammerfors	646	14 476	1 284	13 741	666	1 353	1 951
Seutu • Regionen	1 517	23 667	1 644	22 043	868	2 400	3 855
Oulu • Uleåborg	1 122	10 064	778	9 342	369	1 131	2 238
Seutu • Regionen	2 142	16 074	887	15 303	477	1 179	3 282
Turku • Åbo	106	10 788	1 224	10 248	556	1 208	1 304
Seutu • Regionen	585	18 576	1 572	17 693	706	1 749	2 303
Ruotsi • Sverige	21 832	.	96 467	.	51 179	45 288	67 285
Tukholma • Stockholm	6 678	48 231	14 844	45 514	7 171	10 390	17 251
Seutu • Regionen	13 079	39 391	31 562	33 298	13 877	23 778	37 130
Göteborg	3 124	23 875	7 300	23 171	4 536	3 468	6 623
Seutu • Regionen	4 387	22 261	9 586	20 193	6 111	5 543	9 951
Malmö	2 217	13 046	6 306	12 906	4 765	1 681	3 872
Seutu • Regionen	3 399	16 674	10 012	16 062	7 374	3 250	6 586
Norja • Norge	18 827	.	79 498	.	32 466	47 032	65 859
Oslo	5 818	38 058	18 744	28 631	10 002	8 325	14 143
Seutu • Regionen	8 334	26 817	27 874	24 584	13 613	16 494	24 828
Bergen	1 406	11 893	4 831	9 929	2 254	1 954	3 360
Seutu • Regionen	2 194	7 946	6 052	7 714	2 791	3 493	5 687
Stavanger	986	8 251	3 461	6 728	1 969	501	1 487
Seutu • Regionen	2 650	5 866	6 133	6 005	3 115	2 879	5 529
Trondheim	1 119	9 343	3 016	7 976	1 305	1 764	2 883
Seutu • Regionen	1 496	8 005	3 551	7 583	1 481	2 492	3 988
Tanska • Danmark	6 482	.	69 298	.	46 684	22 614	29 096
Kööpenhamina							
• Köpenhamn	4 874	40 940	16 448	36 587	11 446	9 355	14 229
Seutu • Regionen	5 362	29 942	33 623	22 903	23 166	17 496	22 858
Aalborg	347	8 690	2 872	7 906	1 777	1 879	2 226
Seutu • Regionen	-270	9 413	5 704	10 842	3 357	918	648
Odense	390	9 444	2 646	8 904	2 060	1 126	1 516
Seutu • Regionen	-270	10 022	4 667	10 501	3 426	762	492
Århus	1 841	16 804	5 699	15 740	4 385	2 378	4 219
Seutu • Regionen	2 613	20 121	10 318	19 120	7 463	3 856	6 469
Islanti • Island	2 507	.	5 578	.	6 982	-1 404	1 103
Reykjavik	865	5 167	2 473	5 270	3 307	-937	-72
Seutu • Regionen	1 745	3 659	3 905	3 020	4 932	-488	1 257

Lähde: NORDSTAT-tietokanta. www.nordstat.org
Källa: NORDSTAT-databas. www.nordstat.org

	Miehet • Män				Naiset • Kvinnor			
	Syntyneitä • Födda	Kuolleita • Döda	Avioliittoja • Äktenskap	Avioeroja • Skillsmässor	Syntyneitä • Födda	Kuolleita • Döda	Avioliittoja • Äktenskap	Avioeroja • Skillsmässor
Suomi • Finland	30 546	25 335	29 196	13 350	29 415	25 250	28 408	13 469
Helsinki • Helsingfors	3 405	2 305	3 790	1 637	3 214	2 675	3 851	1 792
Seutu • Regionen	8 513	4 674	8 476	3 787	8 059	4 861	8 345	3 981
Tampere • Tammerfors	1 288	909	1 562	547	1 226	959	1 529	602
Seutu • Regionen	2 244	1 454	2 425	942	2 215	1 488	2 366	989
Oulu • Uleåborg	1 065	491	968	343	1 023	475	963	399
Seutu • Regionen	1 788	736	1 384	536	1 752	662	1 383	588
Turku • Åbo	962	846	1 025	410	925	935	1 025	459
Seutu • Regionen	1 716	1 361	1 768	749	1 651	1 421	1 735	791
Ruotsi • Sverige	57 205	43 594	48 851	22 757	54 565	46 344	47 736	23 420
Tukholma • Stockholm	7 047	3 056	6 241	2 610	6 573	3 886	6 055	2 720
Seutu • Regionen	14 762	7 377	13 038	6 231	13 888	8 194	12 587	6 421
Göteborg	3 828	2 041	3 273	1 552	3 680	2 343	3 135	1 599
Seutu • Regionen	6 203	3 681	5 321	2 438	5 877	4 012	5 217	2 516
Malmö	2 466	1 267	2 035	930	2 479	1 461	2 045	988
Seutu • Regionen	4 498	2 675	3 818	1 727	4 414	2 838	3 786	1 780
Norja • Norge	31 006	20 069	23 060	10 197	29 214	21 324	23 210	10 218
Oslo	5 267	1 985	3 818	1 255	4 901	2 365	3 352	1 195
Seutu • Regionen	8 491	3 914	6 144	2 509	7 920	4 163	5 459	2 445
Bergen	1 775	986	1 199	481	1 723	1 106	1 130	479
Seutu • Regionen	2 592	1 400	1 724	707	2 520	1 518	1 618	689
Stavanger	958	411	694	259	914	475	604	264
Seutu • Regionen	2 304	2 322	1 651	643	2 271	2 521	1 462	628
Trondheim	1 202	607	782	333	1 184	660	726	342
Seutu • Regionen	1 627	819	1 031	459	1 539	851	962	470
Tanska • Danmark	30 014	25 939	27 198	14 484	28 984	26 577	27 198	14 484
Kööpenhamina								
• Köpenhamn	4 600	1 974	4 106	1 324	4 454	2 206	3 781	1 321
Seutu • Regionen	11 283	8 109	10 046	4 696	10 968	8 780	9 513	4 850
Aalborg	1 154	874	944	422	993	926	931	448
Seutu • Regionen	2 897	2 922	2 466	1 368	2 756	3 001	2 361	1 378
Odense	1 143	874	922	435	1 069	948	913	466
Seutu • Regionen	2 414	2 462	2 104	1 213	2 287	2 509	2 066	1 235
Århus	2 052	1 048	1 660	618	1 997	1 160	1 633	667
Seutu • Regionen	4 779	3 332	3 968	1 979	4 660	3 494	3 830	2 003
Islanti • Island	2 326	999	2 166	987
Reykjavik
Seutu • Regionen

Lähde: NORDSTAT-tietokanta. www.nordstat.org
Källa: NORDSTAT-databas. www.nordstat.org

	Ikä • Ålder								Yhteensä • Totalt
	-1	1-19	20-39	40-49	50-59	60-69	70-79	80-	
Suomi • Finland	143	215	1 033	1 392	3 886	7 359	10 522	26 035	50 585
Helsinki - Helsingfors	18	10	123	160	408	796	965	2 500	4 980
Seutu • Regionen	45	40	249	330	870	1 621	2 002	4 378	9 535
Tampere - Tammerfors	7	10	50	72	133	240	391	965	1 868
Seutu • Regionen	13	19	72	98	232	400	612	1 496	2 942
Oulu - Uleåborg	4	9	45	28	97	125	191	467	966
Seutu • Regionen	10	14	56	48	135	191	289	655	1 398
Turku - Åbo	4	6	49	49	116	224	351	982	1 781
Seutu • Regionen	5	9	79	78	188	361	543	1 519	2 782
Ruotsi - Sverige	202	327	1 242	1 520	3 878	10 312	16 935	55 522	89 938
Tukholma - Stockholm	18	31	137	138	345	783	1 057	4 433	6 942
Seutu • Regionen	38	66	276	310	807	1 952	2 806	9 316	15 571
Göteborg	17	11	77	97	222	502	775	2 683	4 384
Seutu • Regionen	21	23	120	163	375	940	1 395	4 656	7 693
Malmö	10	4	50	45	138	309	501	1 671	2 728
Seutu • Regionen	17	21	91	95	271	648	1 079	3 291	5 513
Norja - Norge	142	242	835	1 026	2 343	4 949	7 666	24 190	41 393
Oslo	23	12	120	149	296	542	664	2 544	4 350
Seutu • Regionen	32	33	196	250	512	1 042	1 445	4 567	8 077
Bergen	60	66	114	226	388	1 222	2 092
Seutu • Regionen	76	82	171	309	518	1 728	2 918
Stavanger	24	32	47	102	143	523	886
Seutu • Regionen	17	14	47	69	119	236	343	1 080	1 925
Trondheim	24	25	78	181	242	702	1 267
Seutu • Regionen	28	34	96	233	327	932	1 670
Tanska - Danmark	208	182	732	1 495	3 700	8 170	12 311	25 718	52 516
Kööpenhamina - Köpenhamn	30	21	76	141	367	732	881	1 932	4 180
Seutu • Regionen	88	73	221	475	1 197	2 815	3 910	8 110	16 889
Aalborg	7	3	35	46	122	254	422	911	1 800
Seutu • Regionen	16	19	76	147	392	838	1 375	3 060	5 923
Odense	15	6	35	67	141	260	424	874	1 822
Seutu • Regionen	19	19	69	156	362	723	1 143	2 480	4 971
Århus	19	7	34	64	154	308	504	1 118	2 208
Seutu • Regionen									
Islanti - Island	28	21	101	189	474	1 070	1 559	3 384	6 826
Reykjavik	4	17	41	54	113	234	431	1 091	1 985
Seutu • Regionen	2	6	20	22	51	106	149	499	855
	2	8	29	35	77	141	257	679	1 228

Lähde: NORDSTAT-tietokanta. www.nordstat.org
Källa: NORDSTAT-databas. www.nordstat.org

Väestön (25–64-v.) koulutustaso koulutusvuosien mukaan 1.1.2011

Befolkningens (25–64-åringar) utbildning enligt antal skolningsår
Education level of 25–64 year olds, in terms of years of education

	Koulutusvuodet • Antal utbildningsår				Yhteensä • Totalt
	0–9	10–12	13–	Tuntematon • Okänd	
Suomi¹ • Finland¹	546 420	1 259 400	1 066 178	–	2 871 998
Helsinki • Helsingfors	69 967	113 761	161 672	–	345 400
Seutu • Regionen	153 871	267 854	349 554	–	771 279
Tampere • Tammerfors	18 088	47 581	51 102	–	116 771
Seutu • Regionen	30 182	82 472	81 800	–	194 454
Oulu • Uleåborg	9 610	31 272	36 046	–	76 928
Seutu • Regionen	15 262	52 115	52 504	–	119 881
Turku • Åbo	17 471	39 272	38 462	–	95 205
Seutu • Regionen	29 598	71 234	65 915	–	166 747
Ruotsi • Sverige	695 097	2 222 728	1 863 565	81 354	4 862 744
Tukholma • Stockholm	52 745	159 629	265 382	12 236	489 992
Seutu • Regionen	139 904	428 239	524 855	26 012	1 119 010
Göteborg	36 075	105 422	138 367	5 985	285 849
Seutu • Regionen	63 344	202 851	222 242	7 622	496 059
Malmö	22 780	60 556	73 760	7 784	164 880
Seutu • Regionen	43 678	132 783	158 876	11 168	346 505
	518 037	1 087 226	932 725	87 612	2 634 071
Norja • Norge	518 037	1 087 226	932 725	87 612	2 634 071
Oslo	56 337	96 388	181 947	23 089	360 147
Seutu • Regionen	110 542	207 865	297 384	33 600	652 619
Bergen	22 780	50 145	63 321	5 302	141 856
Seutu • Regionen	36 007	81 746	80 813	6 922	205 928
Stavanger	10 671	24 148	32 272	3 499	70 797
Seutu • Regionen	29 356	66 246	61 691	6 587	164 344
Trondheim	14 463	33 723	44 427	3 133	95 962
Seutu • Regionen	20 203	49 675	54 456	3 691	128 295
Tanska • Danmark	629 850	1 268 383	932 394	107 208	2 937 835
Kööpenhamina • Köpenhamn	53 612	101 981	142 341	24 207	322 141
Seutu • Regionen	182 338	394 569	400 149	50 275	1 027 331
Aalborg	21 327	43 586	35 563	3 426	103 902
Seutu • Regionen	73 209	138 864	79 359	8 989	300 421
Odense	21 017	40 271	34 352	3 406	99 046
Seutu • Regionen	57 823	112 571	74 296	7 068	251 758
Århus	25 118	59 751	72 670	6 524	164 063
Seutu • Regionen	85 861	189 196	150 309	13 561	438 927
Islanti • Island	47 300	59 400	54 700	..	161 400
Reykjavik
Seutu • Regionen	25 200	36 800	42 300	..	104 300

¹ Suomen osalta tuntematon sisältyy 0–9-koulutusvuosiin. • För Finland ingår okänt i posten 0–9 år av utbildning.

Lähde: NORDSTAT-tietokanta. www.nordstat.org
Källa: NORDSTAT-databas. www.nordstat.org

	Muut Pohjoismaat • Övriga Norden	EU-maat ¹ • EU-länder ¹	Muu Eurooppa • Övriga Europa	Pohjois-Amerikka • Nord-Amerika	Aasia • Asien	Muut maat • Övriga länder	Yhteensä • Totalt
Suomi • Finland	10 039	59 109	39 614	3 249	45 721	25 401	183 133
Helsinki • Helsingfors	1 701	16 904	7 964	1 207	11 549	8 553	47 878
Seutu • Regionen	2 967	32 667	15 423	1 884	22 444	14 359	89 744
Tampere • Tammerfors	278	2 123	1 469	183	3 126	1 344	8 523
Seutu • Regionen	396	2 798	1 747	236	3 673	1 476	10 326
Oulu • Uleåborg	199	625	613	66	1 496	799	3 798
Seutu • Regionen	268	781	706	88	1 654	828	4 325
Turku • Åbo	431	2 406	2 149	148	2 853	1 519	9 506
Seutu • Regionen	606	3 106	2 789	183	3 302	1 768	11 754
Ruotsi • Sverige	147 792	167 639	47 862	14 595	170 393	106 819	655 100
Tukholma • Stockholm	14 580	26 603	5 650	3 084	21 366	16 874	88 157
Seutu • Regionen	40 133	62 638	14 257	5 813	52 727	33 344	208 912
Göteborg	8 331	12 374	4 736	1 292	13 611	8 985	49 329
Seutu • Regionen	13 373	17 298	5 634	1 687	16 683	10 340	65 015
Malmö	14 184	9 351	3 659	751	9 876	4 987	42 808
Seutu • Regionen	21 114	16 515	5 345	1 612	15 142	6 746	66 474
Norja • Norge	77 042	178 122	28 408	10 474	67 824	45 392	407 262
Oslo	22 116	29 529	6 144	2 256	17 022	10 027	87 094
Seutu • Regionen	34 352	52 017	9 147	3 636	25 677	13 802	138 631
Bergen	2 799	11 478	1 308	751	3 555	3 339	23 230
Seutu • Regionen	3 467	16 298	1 624	899	4 374	4 063	30 725
Stavanger	2 353	7 764	1 120	842	2 825	1 573	16 477
Seutu • Regionen	4 380	17 238	2 241	1 345	4 850	2 924	32 978
Trondheim	1 972	5 109	1 082	395	3 288	1 939	13 785
Seutu • Regionen	2 366	6 325	1 223	445	3 739	2 294	16 392
Tanska • Danmark	39 325	119 445	68 071	9 864	87 677	34 476	358 858
Kööpenhamina							
• Köpenhamn	10 854	23 499	10 067	3 237	19 397	9 704	76 758
Seutu • Regionen	21 790	51 142	34 337	6 622	45 230	17 696	176 817
Aalborg	1 358	4 382	1 362	250	2 668	1 290	11 310
Seutu • Regionen	3 208	9 483	3 709	460	5 950	2 511	25 321
Odense	1 681	3 948	2 422	212	3 617	1 654	13 534
Seutu • Regionen	2 683	7 690	4 393	409	6 037	2 215	23 427
Århus	2 801	8 516	2 541	695	6 507	3 797	24 857
Seutu • Regionen	4 957	17 469	7 163	1 096	11 624	5 352	47 661
Islanti • Island	20 957
Reykjavik
Seutu • Regionen

¹ Pl. Suomi, Tanska ja Ruotsi. • Exkl. Finland, Danmark och Sverige.

Lähde: NORDSTAT-tietokanta. www.nordstat.org
Källa: NORDSTAT-databas. www.nordstat.org

	Teollisuus ja rakentaminen • Tillverknig och byggverksamhet (C, F)	Kauppa, kuljetus ja majoitus • Handel, transport och hotelverksamhet (G-I)	Informaatio ja viestintä • Informations- och kommunikationsverksamhet (J)	Rahoitus-, kiinteistö-, ammatill. toim. sekä tukipalvelut • Finans-, fastighets- och yrkesverksamhet, stödservice (K-N)	Julkinen hallinto, koulutus, terveys- ja sosiaalipalvelut • Offentlig förvaltning, utbildning, vård och omsorg (O-Q)
Suomi • Finland	487 017	501 381	85 986	338 955	658 819
Helsinki • Helsingfors	37 453	79 708	35 262	87 375	108 173
Seutu • Regionen	101 300	179 114	48 063	139 762	180 116
Tampere • Tammerfors	25 077	23 200	7 854	19 691	32 607
Seutu • Regionen	38 934	32 680	8 201	24 192	44 220
Oulu • Uleåborg	14 785	13 806	3 464	12 538	24 088
Seutu • Regionen	18 899	17 932	3 726	14 739	31 213
Turku • Åbo	14 974	20 567	3 421	17 374	31 025
Seutu • Regionen	26 674	30 493	3 731	23 103	41 501
Ruotsi • Sverige	887 468	915 888	166 136	637 517	1 423 624
Tukholma • Stockholm	51 802	122 710	62 172	163 576	144 801
Seutu • Regionen	139 478	248 503	81 115	229 453	304 216
Göteborg	54 445	68 602	16 408	55 917	87 211
Seutu • Regionen	90 268	106 477	18 999	71 549	137 736
Malmö	20 640	38 278	9 408	29 959	43 774
Seutu • Regionen	44 946	65 125	14 118	52 329	94 975
Norja • Norge	425 990	589 107	88 221	331 500	867 267
Oslo	40 233	99 744	37 491	91 963	131 629
Seutu • Regionen	70 961	177 392	50 475	128 013	210 945
Bergen	21 366	35 661	5 869	27 299	53 450
Seutu • Regionen	33 222	44 870	6 205	30 693	70 202
Stavanger	10 096	15 388	3 161	13 333	24 014
Seutu • Regionen	29 262	35 493	4 764	25 074	46 769
Trondheim	14 279	23 616	4 693	20 166	39 128
Seutu • Regionen	17 538	28 686	4 922	21 976	47 055
Tanska • Danmark	443 941	631 055	98 417	393 989	879 310
Kööpenhamina • Köpenhamn	14 104	69 464	34 198	83 391	113 199
Seutu • Regionen	113 499	233 215	61 284	192 561	318 087
Aalborg	15 173	23 568	4 723	13 960	39 052
Seutu • Regionen	54 452	58 944	6 477	31 308	91 826
Odense	11 196	23 956	4 113	12 964	36 817
Seutu • Regionen	36 432	49 283	5 095	23 969	75 310
Århus	18 423	43 369	10 130	32 841	61 406
Seutu • Regionen	65 742	96 466	14 335	56 936	131 197
Islanti • Island
Reykjavik
Seutu • Regionen

Lähde: NORDSTAT-tietokanta. www.nordstat.org

Källa: NORDSTAT-databas. www.nordstat.org

Taiteet, virkistys ja muut palvelut • Kultur, fritid och annan service- verksamhet	Muut ja tuntematon • Annan och okänd	Työpaikat yhteensä • Arbetsplatserna totalt	
(R-S)	(A-B, D-E, T, U, X)		
109 600	143 921	2 325 679	Suomi • Finland
25 980	7 674	381 625	Helsinki • Helsingfors
38 769	17 885	705 009	Seutu • Regionen
5 443	2 347	116 219	Tampere • Tammerfors
7 114	4 826	160 167	Seutu • Regionen
3 200	2 054	73 935	Oulu • Uleåborg
4 079	3 983	94 571	Seutu • Regionen
4 854	1 973	94 188	Turku • Åbo
6 446	4 713	136 661	Seutu • Regionen
140 602	231 554	4 402 789	Ruotsi • Sverige
29 309	15 426	589 796	Tukholma • Stockholm
42 268	32 383	1 077 416	Seutu • Regionen
10 171	8 132	300 886	Göteborg
14 235	14 925	454 189	Seutu • Regionen
5 343	7 044	154 446	Malmö
9 568	14 375	295 436	Seutu • Regionen
94 142	165 773	2 562 000	Norja • Norge
26 741	8 151	435 952	Oslo
34 351	16 877	689 014	Seutu • Regionen
6 317	8 818	158 780	Bergen
7 509	11 207	203 908	Seutu • Regionen
3 029	11 778	80 799	Stavanger
5 526	26 309	173 197	Seutu • Regionen
4 220	2 553	108 655	Trondheim
4 713	4 562	129 452	Seutu • Regionen
117 841	111 542	2 676 095	Tanska • Danmark
25 863	4 331	344 550	Kööpenhamina • Köpenhamn
51 227	16 910	986 783	Seutu • Regionen
3 980	3 247	103 703	Aalborg
10 277	17 471	270 755	Seutu • Regionen
4 294	3 052	96 392	Odense
8 413	10 943	209 445	Seutu • Regionen
8 184	2 826	177 179	Århus
16 472	14 739	395 887	Seutu • Regionen
..	..	157 300	Islanti • Island
..	Reykjavik
..	..	108 600	Seutu • Regionen

	Naiset • Kvinnor	Miehet • Män	Yhteensä • Totalt
Suomi • Finland	71,2	69,7	70,5
Helsinki • Helsingfors	74,1	70,9	72,6
Seutu • Regionen	76,0	74,3	75,2
Tampere • Tammerfors	68,0	65,6	66,8
Seutu • Regionen	70,2	69,1	69,7
Oulu • Uleåborg	67,4	65,5	66,5
Seutu • Regionen	68,6	68,3	68,4
Turku • Åbo	68,3	64,1	66,2
Seutu • Regionen	71,7	68,5	70,1
Ruotsi • Sverige	74,5	77,3	75,9
Tukholma • Stockholm	76,1	76,8	76,4
Seutu • Regionen	76,4	78,4	77,4
Göteborg	70,3	71,7	71,0
Seutu • Regionen	74,7	76,6	75,7
Malmö	61,7	62,3	62,0
Seutu • Regionen	68,1	69,3	68,7
Norja¹ • Norge¹	74,1	79,2	76,7
Oslo ¹	74,4	78,3	76,3
Seutu ¹ • Regionen ¹	75,2	79,9	77,5
Bergen ¹	76,0	80,3	78,2
Seutu ¹ • Regionen ¹	76,4	81,1	78,8
Stavanger ¹	77,2	82,8	80,1
Seutu ¹ • Regionen ¹	78,5	85,1	81,9
Trondheim ¹	74,9	79,8	77,4
Seutu ¹ • Regionen ¹	75,2	80,6	77,9
Tanska¹ • Danmark¹	68,6	71,9	70,3
Kööpenhamina ¹ • Köpenhamn ¹	67,9	67,8	67,8
Seutu ¹ • Regionen ¹	70,2	72,2	71,2
Aalborg ¹	66,9	69,2	68,1
Seutu ¹ • Regionen ¹	67,4	71,2	69,3
Odense ¹	65,1	66,3	65,7
Seutu ¹ • Regionen ¹	66,2	68,7	67,4
Århus ¹	66,8	68,8	67,8
Seutu ¹ • Regionen ¹	68,8	72,3	70,5
Islanti² • Island²	72,4	80,8	76,7
Reykjavik ²	71,9	84,4	78,3
Seutu ² • Regionen ²	72,8	85,7	79,4

¹ 20–66-v. • 20–66 år.

² 16–64-v. Islannin luvut ovat vuoden 2008 keskiarvoja. • 16–64 år. Talen för Island avser genomsnitt för år 2008.

Lähde: NORDSTAT-tietokanta. www.nordstat.org

Källa: NORDSTAT-databas. www.nordstat.org

	Ikä • Ålder				Yhteensä • Totalt
	20–24	25–29	30–49	50–64	
Suomi • Finland	182 015	251 281	1 114 456	717 437	2 265 189
Helsinki • Helsingfors	29 097	42 846	136 879	74 391	283 213
Seutu • Regionen	56 228	80 282	330 035	178 516	645 061
Tampere • Tammerfors	10 687	14 727	42 019	24 531	91 964
Seutu • Regionen	13 793	20 387	77 013	42 581	153 774
Oulu • Uleåborg	6 389	8 781	29 154	15 646	59 970
Seutu • Regionen	8 054	12 005	48 999	24 265	93 323
Turku • Åbo	9 450	11 456	33 003	20 780	74 689
Seutu • Regionen	12 361	16 139	64 703	39 788	132 991
Ruotsi • Sverige	356 687	403 447	2 080 621	1 331 810	4 172 565
Tukholma • Stockholm	33 451	57 583	220 410	106 318	417 762
Seutu • Regionen	78 586	105 485	517 383	265 724	967 178
Göteborg	21 921	33 095	116 778	61 322	233 116
Seutu • Regionen	36 662	46 636	219 429	122 344	425 071
Malmö	10 388	17 031	58 189	30 897	116 505
Seutu • Regionen	22 807	29 874	139 633	80 106	272 420
Norja¹ • Norge¹	228 279	251 081	1 168 393	683 568	2 331 321
Oslo ¹	30 996	50 314	161 097	68 090	310 497
Seutu ¹ • Regionen ¹	53 091	71 651	301 638	146 966	573 346
Bergen ¹	14 306	16 785	63 793	34 118	129 002
Seutu ¹ • Regionen ¹	20 111	22 662	93 767	51 256	187 796
Stavanger ¹	6 139	8 490	33 316	16 730	64 675
Seutu ¹ • Regionen ¹	15 647	18 950	79 041	40 060	153 698
Trondheim ¹	9 906	11 758	42 709	22 672	87 045
Seutu ¹ • Regionen ¹	12 524	14 527	58 236	31 176	116 463
Tanska • Danmark	207 724	215 809	1 245 527	²724 227	2 393 287
Kööpenhamina • Köpenhamn	36 559	46 796	133 517	² 45 860	262 732
Seutu • Regionen	78 112	87 425	453 570	² 231 266	850 373
Aalborg	10 516	9 968	42 035	² 23 597	86 116
Seutu • Regionen	21 055	20 575	122 276	² 78 357	242 263
Odense	10 130	9 235	38 855	² 20 986	79 206
Seutu • Regionen	16 914	16 419	101 440	² 62 666	197 439
Århus	21 495	20 059	63 062	² 35 348	139 964
Seutu • Regionen	36 647	35 817	185 716	² 107 001	365 181
Islanti • Island
Reykjavik
Seutu • Regionen

¹ Norjan luvut koskevat v. 2011 neljättä neljännesvuotta. Ikäryhmät 20–24, 25–29, 40–54, 55–66. • Talen for Norge gæller fjærde kvartalet år 2011. Åldersindelning 20–24, 25–29, 40–54, 55–66.

² 50–66-v. • 50–66 år.

Lähde: NORDSTAT-tietokanta. www.nordstat.org

Källa: NORDSTAT-databas. www.nordstat.org

	Ikä • Ålder				
	20–24	25–29	30–49	50–64	Yhteensä • Totalt
Suomi¹ • Finland¹	25 352	28 256	107 518	99 062	260 188
Helsinki ¹ • Helsingfors ¹	1 618	2 700	11 706	8 107	24 131
Seutu ¹ • Regionen ¹	3 758	5 364	23 442	17 917	50 481
Tampere ¹ • Tammerfors ¹	1 756	2 145	6 294	4 432	14 627
Seutu ¹ • Regionen ¹	2 371	2 726	9 118	6 986	21 201
Oulu ¹ • Uleåborg ¹	1 218	1 456	3 720	2 219	8 613
Seutu ¹ • Regionen ¹	1 570	1 912	5 496	3 535	12 513
Turku ¹ • Åbo ¹	1 043	1 439	4 952	3 657	11 091
Seutu ¹ • Regionen ¹	1 429	1 889	7 039	5 559	15 916
Ruotsi • Sverige	27 744	32 739	105 053	51 086	216 622
Tukholma • Stockholm	1 818	3 044	11 242	4 208	20 312
Seutu • Regionen	4 432	6 175	23 383	9 601	43 591
Göteborg	1 831	2 942	7 818	2 589	15 180
Seutu • Regionen	2 861	3 768	11 078	4 414	22 121
Malmö	984	1 960	5 479	1 766	10 189
Seutu • Regionen	1 747	2 837	8 441	3 227	16 252
Norja • Norge	11 074	11 763	35 557	12 740	71 134
Oslo	1 166	2 111	7 067	1 845	12 189
Seutu • Regionen	2 075	3 090	10 694	3 209	19 068
Bergen	565	624	1 823	536	3 548
Seutu • Regionen	836	871	2 564	773	5 044
Stavanger	232	262	819	261	1 574
Seutu • Regionen	580	598	1 774	557	3 509
Trondheim	421	565	1 377	387	2 750
Seutu • Regionen	563	712	1 770	532	3 577
Tanska • Danmark	10 355	12 903	60 183	30 398	113 839
Köpenhamina • Köpenhamn	1 439	2 429	9 276	2 755	15 899
Seutu • Regionen	3 740	4 765	22 112	9 250	39 867
Aalborg	488	682	2 301	1 158	4 629
Seutu • Regionen	1 205	1 535	6 643	3 740	13 123
Odense	411	616	2 220	919	4 166
Seutu • Regionen	828	1 156	5 538	2 877	10 399
Århus	526	874	2 861	1 217	5 478
Seutu • Regionen	1 329	1 817	8 085	4 124	15 355
Islanti • Island
Reykjavik
Seutu • Regionen

¹ 31.12.2010.

Lähde: NORDSTAT-tietokanta. www.nordstat.org

Källa: NORDSTAT-databas. www.nordstat.org

	Asuntoja • Bostäder		Kerrostaloissa • I höghus	Kerrostaloasunnot, joissa huoneita • Höhusbostäder, enligt antal rum			Tuntematon • Okänd
	Yhteensä • Totalt	Pientaloissa • I småhus		1-2	3	4+	
Suomi • Finland	2 835 639	1 533 709	1 251 575	856 802	287 494	100 138	7 141
Helsinki • Helsingfors	331 485	43 682	284 323	189 450	61 011	32 416	1 446
Seutu • Regionen	688 574	219 866	461 899	301 173	108 710	50 010	2 006
Tampere • Tammerfors	123 076	30 806	89 377	62 928	18 658	6 924	867
Seutu • Regionen	189 814	78 054	107 902	75 421	23 452	8 120	909
Oulu • Uleåborg	79 249	29 178	48 843	34 584	11 101	3 049	109
Seutu • Regionen	113 428	59 951	51 805	36 713	11 830	3 147	115
Turku • Åbo	106 981	27 418	77 753	52 840	18 005	6 203	705
Seutu • Regionen	169 034	70 962	95 269	64 740	22 359	7 300	870
Ruotsi • Sverige	4 524 292	2 003 135	2 521 157
Tukholma • Stockholm	447 589	44 595	402 994
Seutu • Regionen	970 437	265 150	705 287
Göteborg	258 335	51 386	206 949
Seutu • Regionen	430 333	163 274	267 059
Malmö	147 859	25 978	121 881
Seutu • Regionen	307 407	113 710	193 697
Norja¹ • Norge¹	2 342 986	1 626 617	651 147	250 620	226 973	173 554	65 222
Oslo ¹	310 360	67 592	238 296	107 063	75 846	55 387	4 472
Seutu ¹ • Regionen ¹	539 069	235 059	293 003	125 581	96 008	71 414	11 007
Bergen ¹	127 933	63 120	62 917	15 078	20 461	27 378	1 896
Seutu ¹ • Regionen ¹	178 281	108 987	66 358	15 909	22 220	28 229	2 936
Stavanger ¹	59 097	39 451	18 594	7 128	6 797	4 669	1 052
Seutu ¹ • Regionen ¹	129 626	98 089	28 528	9 924	11 745	6 859	3 009
Trondheim ¹	89 690	43 197	45 195	19 617	13 668	11 910	1 298
Seutu ¹ • Regionen ¹	115 522	65 725	47 994	20 674	14 959	12 361	1 803
Tanska² • Danmark²	2 724 149	1 603 716	1 099 850	538 223	356 352	205 270	5
Kööpenhamina ²							
• Köpenhamn ²	297 123	22 240	273 375	135 471	84 497	53 407	-
Seutu ² • Regionen ²	925 366	351 773	568 832	262 650	186 132	120 050	-
Aalborg ²	102 213	52 465	48 792	25 676	16 119	6 997	-
Seutu ² • Regionen ²	292 950	207 276	82 756	43 679	27 060	12 017	-
Odense ²	95 919	52 538	43 128	23 179	13 410	6 539	-
Seutu ² • Regionen ²	241 774	173 024	66 953	36 039	20 634	10 280	-
Århus ²	153 426	63 576	88 986	50 987	25 439	12 560	-
Seutu ² • Regionen ²	398 301	241 960	152 971	83 644	45 731	23 594	2
Islanti • Island
Reykjavik
Seutu • Regionen

1 1.1.2011.

2 Tanska: Asuntotyyppi tuntematon = vuoteen 2009 asti: kerrostalot joiden huoneluku tuntematon (asumattomat asunnot kunkin vuoden 1. päivänä). Vuodesta 2010 lähtien kaikilla kerrostaloasunnoilla on tietty lukumäärä huoneita. • Danmark: typ av bostad okänd = ända till år 2009 höghusbostäder vars antal rum var okänt (obebodda bostäder under första dagen vederbörande år). Allt sedan 2010 har alla höghusbostäder ett visst antal rum.

Lähde: NORDSTAT-tietokanta. www.nordstat.org

Källa: NORDSTAT-databas. www.nordstat.org

Huoneluku • Antal rum Ilman keittiötä • Utan kök	1	2	3	4	5-	Asuntoja yhteensä • Bostäder totalt	
Suomi • Finland	6 669	1 213	2 841	3 786	3 363	4 612	22 484
Helsinki • Helsingfors	2 215	84	301	509	315	186	3 610
Seutu • Regionen	4 716	482	898	1 333	1 124	1 281	9 834
Tampere • Tammerfors	635	243	377	271	123	111	1 760
Seutu • Regionen	881	285	474	501	345	470	2 956
Oulu • Uleåborg	649	112	223	228	233	267	1 712
Seutu • Regionen	683	137	296	414	381	453	2 364
Turku • Åbo	451	144	199	76	40	86	996
Seutu • Regionen	625	147	262	208	200	342	1 784
Ruotsi • Sverige	951	942	4 197	4 926	3 738	5 310	20 064
Tukholma • Stockholm	0	282	1 044	926	715	215	3 182
Seutu • Regionen	149	542	1 936	1 829	1 385	1 413	7 254
Göteborg	6	142	399	494	141	260	1 442
Seutu • Regionen	50	142	475	605	250	467	1 989
Malmö	0	11	230	289	116	67	713
Seutu • Regionen	169	32	418	499	315	547	1 980
Norja • Norge	979	528	2 291	5 525	4 196	6 527	20 046
Oslo	6	34	179	449	315	379	1 362
Seutu • Regionen	12	59	529	1 051	936	1 269	3 856
Bergen	0	9	180	380	260	264	1 093
Seutu • Regionen	3	12	245	639	431	589	1 919
Stavanger	0	132	85	86	76	106	485
Seutu • Regionen	2	144	267	630	380	653	2 076
Trondheim	572	76	138	198	169	107	1 260
Seutu • Regionen	573	77	163	257	214	216	1 500
Tanska • Danmark	12 392
Kööpenhamina • Köpenhamn	772
Seutu • Regionen	3 054
Aalborg	465
Seutu • Regionen	1 355
Odense	315
Seutu • Regionen	872
Århus	1 280
Seutu • Regionen	3 019
Islanti • Island
Reykjavik
Seutu • Regionen

Lähde: NORDSTAT-tietokanta. www.nordstat.org
Källa: NORDSTAT-databas. www.nordstat.org

	Matkustajia, 1 000 • Passagerare, 1 000		Kansainvälinen liikenne		Tilauslentoliikenne	
	Kotimaan liikenne • Inrikestrafik		• Utrikestrafik		• Chartertrafik	
Suomi • Finland	5 468		11 601		2 019	
Helsinki - Helsingfors	2 707		10 551		1 607	
Ruotsi¹ - Sverige¹	6 975		23 086		..	
Tukholma - Stockholm	5 333		17 450		..	
Norja - Norge	22 635		13 177		2 142	
Oslo	7 030		7 682		1 171	
Tanska² - Danmark²	4 468		20 800		2 818	
Kööpenhamina - Köpenhamn	2 356		18 826		1 526	
Islanti - Island	
Reykjavik	

¹ Tilauslennot m.l. • Inkl. Charter.

² Luvut on saatu kertomalla lähtevien matkustajien lukumäärä kahdella. • Talen har erhållits genom att multiplicera antalet avresande passagerare med 2.

Lähde: NORDSTAT-tietokanta. www.nordstat.org

Källa: NORDSTAT-databas. www.nordstat.org

Kansainvälinen lentoliikenne 1991–2011

Utrikesflygtrafik
International air traffic

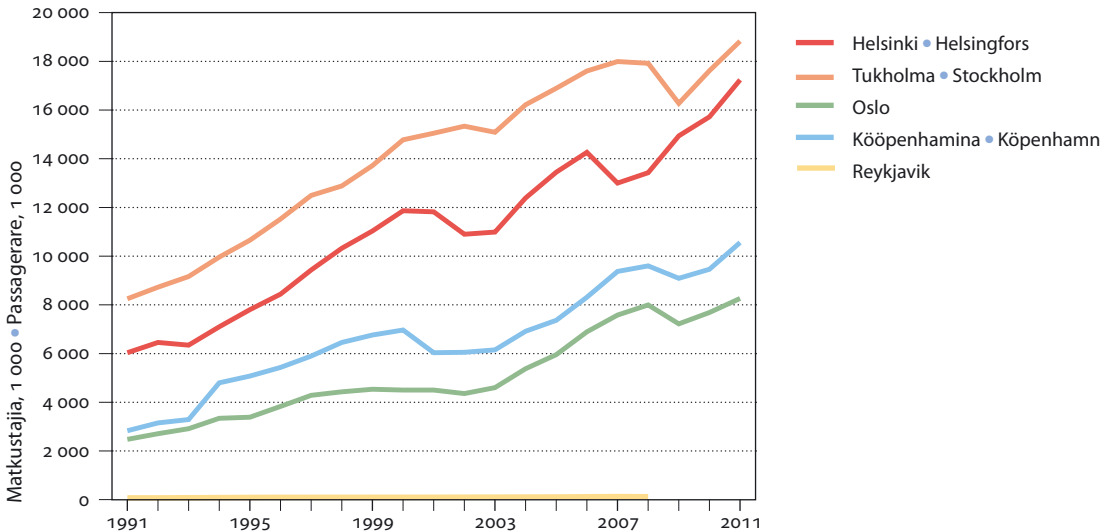

Lähde: NORDSTAT-tietokanta. www.nordstat.org

Källa: NORDSTAT-databas. www.nordstat.org

	Henkilöautoja • Personbilar	Takseja • Taxi	Linja-autoja • Bussar	Kuorma-autoja Lastbilar
Suomi • Finland	2 877 484	11 066	13 650	477 054
Helsinki • Helsingfors	232 515	1 167	1 583	32 193
Seutu • Regionen	615 766	2 863	3 596	84 247
Tampere • Tammerfors	95 258	262	568	8 232
Seutu • Regionen	175 093	578	808	17 508
Oulu • Uleåborg	65 182	172	104	7 302
Seutu • Regionen	108 435	336	258	14 422
Turku • Åbo	81 479	243	529	9 256
Seutu • Regionen	142 632	533	583	18 436
Ruotsi • Sverige	4 335 182	15 214	13 873	526 441
Tukholma • Stockholm	303 930	2 827	1 081	49 330
Seutu • Regionen	800 534	5 899	2 814	109 848
Göteborg	175 247	1 018	801	18 252
Seutu • Regionen	374 738	1 410	1 209	38 422
Malmö	117 991	557	324	13 477
Seutu • Regionen	284 766	965	636	28 190
Norja • Norge	2 308 548	7 979	20 348	527 041
Oslo	233 228	1 792	3 383	84 728
Seutu • Regionen	517 241	2 779	5 914	156 875
Bergen	103 949	591	1 375	16 166
Seutu • Regionen	160 584	749	1 709	27 222
Stavanger	55 280	286	355	10 621
Seutu • Regionen	138 423	541	793	25 973
Trondheim	73 324	268	716	12 062
Seutu • Regionen	105 033	361	893	17 131
Tanska • Danmark	2 158 462	5 316	14 496	486 507
Kööpenhamina • Köpenhamn	124 342	511	412	29 131
Seutu • Regionen	656 805	2 501	3 397	160 907
Aalborg	74 769	151	380	18 233
Seutu • Regionen	237 204	479	1 514	56 317
Odense	65 518	125	166	9 554
Seutu • Regionen	191 031	349	1 002	36 099
Århus	98 179	222	462	16 385
Seutu • Regionen	324 534	657	1 929	74 483
Islanti • Island	206 112	..	1 972	30 209
Reykjavik
Seutu • Regionen

Lähde: NORDSTAT-tietokanta. www.nordstat.org
Källa: NORDSTAT-databas. www.nordstat.org

Hotellit vuodeluvun mukaan 1.1.2011

Hoteller efter antal bäddar
Hotels by number of beds

	Vuodeluku • Antal bäddar			Hotelleja yhteensä • Hoteller totalt	Vuoteita Bäddar
	0–99	100–199	200–		
Suomi¹ • Finland¹	316	170	184	670	113 233
Helsinki ¹ - Helsingfors ¹	10	13	30	53	16 643
Seutu ¹ • Regionen ¹	24	23	45	92	24 812
Tampere ¹ - Tammerfors ¹	7	5	9	21	4 721
Seutu ¹ • Regionen ¹	11	7	10	28	5 491
Oulu ¹ - Uleåborg ¹	3	1	6	10	2 694
Seutu ¹ • Regionen ¹	6	1	6	13	2 929
Turku ¹ - Åbo ¹	6	6	7	19	3 863
Seutu ¹ • Regionen ¹	10	7	8	25	4 949
Ruotsi - Sverige	1 282	537	166	1 985	224 444
Tukholma - Stockholm	46	54	39	139	33 484
Seutu • Regionen	109	115	59	283	54 306
Göteborg	19	21	18	58	15 510
Seutu • Regionen	42	36	20	98	20 268
Malmö	9	16	9	34	7 361
Seutu • Regionen	51	33	10	94	11 646
Norja - Norge	610	263	255	1 128	165 041
Oslo	6	15	38	59	18 024
Seutu • Regionen	24	19	63	106	30 631
Bergen	7	5	19	31	7 900
Seutu • Regionen	14	7	20	41	8 873
Stavanger	3	5	9	17	4 093
Seutu • Regionen	14	12	12	38	6 899
Trondheim	10	2	12	24	5 173
Seutu • Regionen	11	3	15	29	6 607
Tanska² - Danmark²	533	115 328
Kööpenhamina - Köpenhamn	86	29 049
Seutu • Regionen	153	38 678
Aalborg
Seutu • Regionen	73	18 745
Odense
Seutu • Regionen	52	8 652
Århus
Seutu • Regionen	65	9 586
Islanti - Island	83	9 912
Reykjavik
Seutu • Regionen	5 967

¹ 16.11.2011.² Tanskan hotellitilastoihin sisältyvät vähintään 40 vuoteen hotellit. • Hotellstatistiken för Danmark omfattar generellt hotell med minst 40 bäddar.

Lähde: NORDSTAT-tietokanta. www.nordstat.org

Källa: NORDSTAT-databas. www.nordstat.org

	Vaali vuosi • Valår	Äänioikeutetut • Röstberättigade	Äänestäneet • Valdeltagande	Äänestysprosentti Röstningsprocent
Suomi • Finland	2012	4 303 064	2 507 245	58,3
Helsinki • Helsingfors	2012	499 692	286 787	57,4
Tampere • Tammerfors	2012	180 516	101 542	56,3
Oulu • Uleåborg	2012	145 663	78 291	53,7
Turku • Åbo	2012	151 163	84 058	55,6
Ruotsi • Sverige	2010	7 368 986	6 014 598	81,6
Tukholma • Stockholm	2010	664 013	541 716	81,6
Göteborg	2010	405 033	319 939	79,0
Malmö	2010	232 794	173 051	74,3
Norja • Norge	2007	3 617 927	2 212 554	61,2
Oslo	2007	442 777	272 051	61,4
Bergen	2007	189 568	117 734	62,1
Stavanger	2007	89 129	53 258	59,8
Trondheim	2007	126 028	76 860	61,0
Tanska • Danmark	2009	4 283 392	2 819 127	65,8
Kööpenhamina • Köpenhamn	2009	427 940	232 906	54,4
Aalborg	2009	156 662	94 484	60,3
Odense	2009	148 899	97 947	65,8
Århus	2009	243 776	155 178	63,7
Islanti • Island	2010	225 855	165 238	73,2
Reykjavik	2010	85 779	63 019	73,5

Lähde: NORDSTAT-tietokanta. www.nordstat.org
Källa: NORDSTAT-databas. www.nordstat.org

Baltia ja Pietari

Baltikum och S:t Petersburg

The Baltic States and St. Petersburg

Kuvio- ja taulukkoluetelo

Figur- och tabellförteckning

List of diagrams and tables

	Väkiluku 1.1.2000–2013, IND 2000=100	293
	Folkmängd	
	Population	
17.1	Pinta-ala ja väestötiheys 1.1.2013	294
	Areal och folktäthet	
	Area and population density	
17.2	Väkiluku 1.1.1990–2013	294
	Folkmängd	
	Population	
17.3	Väestö iän ja sukupuolen mukaan 1.1.2013	295
	Befolkning efter ålder och kön	
	Population by age and sex	
17.4	Väestömuutokset 2012	296
	Folkmängdens förändringar	
	Vital statistics	
17.5	Elinajanodote (Jäljellä oleva keskimääräinen elinikä) 2012	296
	Föväntat antal levnadsår (Återstående medellivslängd)	
	Life expectancy at birth (Mean expectation of life)	
17.6	Syntyneet, kuolleet, avioliitot ja avioerot 2012	296
	Födda, döda, äktenskap och skillmässor	
	Births, deaths, marriages and divorces	
17.7	Asuntokunnat	297
	Bostadshushäll	
	Dwelling households	
17.8	Asuntokanta talotyypin mukaan 2012	297
	Bostadsstruktur efter hustyp	
	Dwellings by type of building	
17.9	Valmistuneet asunnot	298
	Färdigställda bostäder	
	New Dwelling units	

17.10	Ammatissa toimiva väestö 2012	298
	Förvärvsarbetande befolkning Economically Active Population	
17.11	Työpaikat toimialan mukaan 2012	299
	Arbetsplatser efter näringsgren Jobs by industry	
17.12	Työttömiä 2012	299
	Arbetslösa Residents Unemployed	
17.13	Sairaaloiden sairaansijat 2012	300
	Antal bäddplatser vid sjukhusen Hospital beds	
17.14	Lasten päivähoido, kunnalliset ja yksityiset päiväkodit 2012	300
	Barnens dagvård, kommunala och privata daghem Children in day care	
17.15	Elokuvateatterit ja museot 2012	300
	Biografer och museer Cinemas and museums	
17.16	Teatterit ja kirjastot 2012	301
	Teatrar och bibliotek Theatres and libraries	
17.17	Matkailu 2012	301
	Turism Tourism	
17.18	Lentoliikenne 2012	302
	Flygtrafik Air traffic	

Käsitteet ja määritelmät

Tilastotiedot Baltian maista ja niiden pääkaupungeista, Tallinna, Riika ja Vilna, sekä Pietarista perustuvat Urban Audit -kaupunkitilastokannan määritelmiin (<http://www.urbandaudit.org>). Määritelmistä on joissain taulukoissa jouduttu poikkeamaan tiedon saatavuuden vuoksi ja eroista on mainittu taulukoiden alaviitteissä.

Tiedot taulukoihin on saatu kunkin maan tilastoviranomaiselta eli Viron tilastotoimistolta, Latvian tilastokeskukselta, Liettuan tilastokeskukselta ja Venäjän tilastopalvelusta Pietarin ja Leningradin alueellisesta laitoksesta (Petrostat). Kaikissa Baltian maissa on internetissä tietokannat keskeisistä ilmiöistä englanniksi (Pietarissa venäjäksi).

Viron, Latvian, Liettuan ja Pietarin kaupungin väestötiedot perustuvat väestölaskentoihin. Tiedot väestölaskentojen välivuosille on arvioitu kussakin maassa käytävissä olevien muutostietojen avulla.

Begrepp och definitioner

Statistiken om de baltiska länderna och deras huvudstäder Tallinn, Riga och Vilnius, samt statistiken om S:t Petersburg grundar sig på den europeiska stadsdatabasen Urban Audit (<http://www.urbanaudit.org>). I vissa tabeller har p.g.a. uppgifternas tillgänglighet vissa avvikelser gjorts från definitionerna, men då har detta nämnts i fotnoter.

Uppgifterna i tabellerna har erhållits från de baltiska ländernas respektive statistiska centralbyråer samt från Petrostat, den ryska federala statistikkommitténs division för S:t Petersburg och Leningradskaja Oblast (regionen kring S:t Petersburg). Alla de baltiska länderna har numera engelskspråkiga databaser och S:t Petersburg ryskspråkiga dito på Internet om de viktigaste fenomenen.

Uppgifterna om befolkningen i Estland, Lettland, Litauen och staden S:t Petersburg bygger på folkräkningar. Uppgifterna för de år som ligger mellan räkningarna har i de enskilda länderna uppskattats utgående från tillgänglig kunskap om skedda förändringar.

Väkiluku 1.1.2000–2013, IND 2000=100

Folkmängd
Population

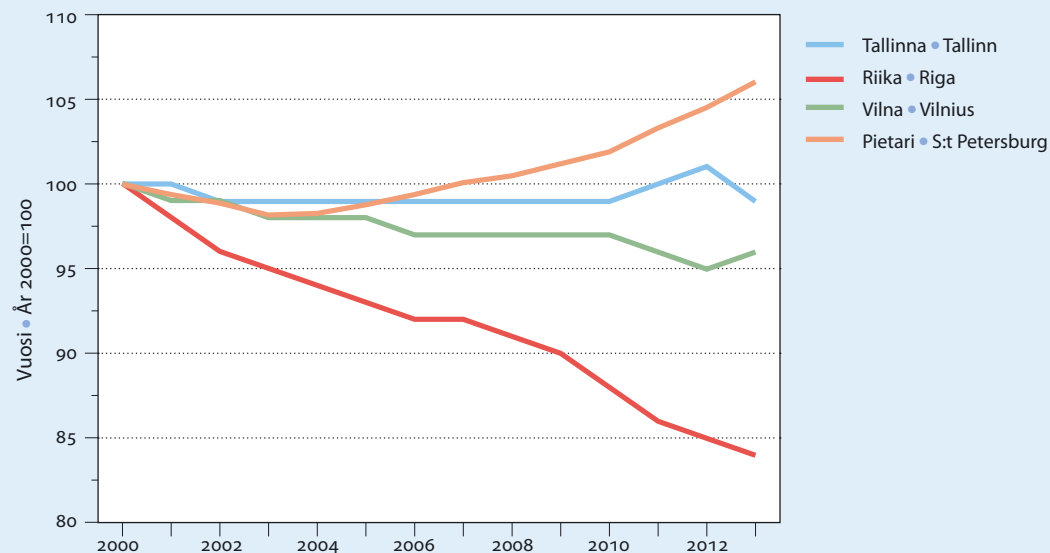

Lähde: Viron tilastotoimisto, Latvian tilastokeskus, Liettuan tilastokeskus ja Venäjän tilastopalvelun Pietarin ja Leningradin alueellinen laitos (Petrostat).

Källa: Statistiska centralbyråerna i Estland, Lettland och Litauen, samt Ryska statistikjänsens lokalavdelning för S:t Petersburg och Leningradskaja Oblast (Petrostat).

17.1

Pinta-ala ja väestötiheys 1.1.2013

Areal och folktäthet

Area and population density

	Pinta-ala • Areal Maata • Land	Vettä • Vatten	Yhteensä • Totalt	Asukkaita maa-km ² kohti • Befolkning per km ² land
Viro • Estland	43 432	1 795	45 228	30
Tallinna • Tallinn	146	12	158	2 502
Latvia • Lettland	62 160	2 413	64 573	31
Riika • Riga	255	49	304	2 117
Liettua • Litauen	62 675	2 625	65 300	46
Vilna • Vilnius	395	6	401	1 340
Pietari • S:t Petersburg	1 333	66	1 399	3 594

Lähde: Viron tilastotoimisto, Latvian tilastokeskus, Liettuan tilastokeskus ja Venäjän tilastopalvelun Pietarin ja Leningradin alueellinen laitos (Petrostat).

Källa: Statistiska centralbyråerna i Estland, Lettland och Litauen, samt Ryska statistiktjänstens lokalavdelning för S:t Petersburg och Leningradskaja Oblast (Petrostat).

17.2

Väkiluku 1.1.1990–2013

Folkmängd

Population

	1990	1995	2000	2005	2010	2012	2013
Viro • Estland	1 570 599	1 448 075	1 372 071	1 347 510	1 323 323	1 318 005	1 286 479
Tallinna • Tallinn	479 666	429 563	400 781	396 010	397 287	♦403 021	395 392
Latvia • Lettland	2 668 140	2 500 580	2 381 715	♦2 249 724	♦2 120 504	♦2 044 813	2 023 825
Riika • Riga	909 135	824 988	766 381	712 262	673 433	649 853	643 615
Liettua • Litauen	3 693 708	3 642 991	3 512 074	♦3 355 220	♦3 141 976	♦3 003 641	2 971 905
Vilna • Vilnius	♦605 533	♦584 171	♦558 816	♦546 773	♦543 191	♦533 279	537 152
Pietari • S:t Petersburg	5 002 444	4 845 407	4 741 923	4 686 491	4 832 759	4 953 219	5 028 000

Lähde: Viron tilastotoimisto, Latvian tilastokeskus, Liettuan tilastokeskus ja Venäjän tilastopalvelun Pietarin ja Leningradin alueellinen laitos (Petrostat).

Källa: Statistiska centralbyråerna i Estland, Lettland och Litauen, samt Ryska statistiktjänstens lokalavdelning för S:t Petersburg och Leningradskaja Oblast (Petrostat).

	Ikä • Ålder								Yhteensä • Totalt
	0-4	5-14	15-19	20-24	25-54	55-64	65-74	75-	
Yhteensä • Totalt									
Viro • Estland	74 245	126 925	62 965	89 705	533 137	166 961	122 446	110 095	1 286 479
Tallinna • Tallinn	23 584	34 403	14 770	29 523	176 476	49 180	35 602	31 854	395 392
Latvia • Lettland	101 271	191 045	99 633	143 614	849 549	258 929	205 981	173 803	2 023 825
Riika • Riga	33 361	54 429	24 465	41 270	281 944	83 980	65 579	58 587	643 615
Liettua • Litauen	151 021	285 555	187 705	214 878	1 227 560	362 988	280 133	262 065	2 971 905
Vilna • Vilnius	33 629	47 900	25 913	41 634	244 364	61 272	44 117	38 323	537 152
Pietari • S:t Petersburg	246 705	362 054	202 542	419 367	2 356 122	678 123	402 788	360 299	5 028 000
Miehet • Män									
Viro • Estland	38 097	65 379	32 326	46 326	264 935	73 194	46 607	30 646	597 510
Tallinna • Tallinn	11 891	17 825	7 435	13 921	85 013	19 971	12 914	8 969	177 939
Latvia • Lettland	52 068	97 790	51 202	73 861	416 767	111 967	75 802	47 123	926 580
Riika • Riga	17 115	27 978	12 534	20 353	133 237	34 115	22 947	15 890	284 169
Liettua • Litauen	77 484	146 592	96 206	110 376	597 222	158 541	105 679	76 791	1 368 891
Vilna • Vilnius	17 122	24 404	13 262	19 912	113 623	24 640	16 041	11 658	240 662
Pietari • S:t Petersburg	126 946	186 180	102 485	215 302	1 132 363	268 136	142 451	94 826	2 268 689
Naiset • Kvinnor									
Viro • Estland	36 148	61 546	30 639	43 379	268 202	93 767	75 839	79 449	688 969
Tallinna • Tallinn	11 693	16 578	7 335	15 602	91 463	29 209	22 688	22 885	217 453
Latvia • Lettland	49 203	93 255	48 431	69 753	432 782	146 962	130 179	126 680	1 097 245
Riika • Riga	16 246	26 451	11 931	20 917	148 707	49 865	42 632	42 697	359 446
Liettua • Litauen	73 537	138 963	91 499	104 502	630 338	204 447	174 454	185 274	1 603 014
Vilna • Vilnius	16 507	23 496	12 651	21 722	130 741	36 632	28 076	26 665	296 490
Pietari • S:t Petersburg	119 759	175 874	100 057	204 065	1 223 759	409 987	260 337	265 473	2 759 311

Lähde: Viron tilastotoimisto, Latvian tilastokeskus, Liettuan tilastokeskus ja Venäjän tilastopalvelun Pietarin ja Leningradin alueellinen laitos (Petrostat).

Källa: Statistiska centralbyråerna i Estland, Lettland och Litauen, samt Ryska statistiktjänstens lokalavdelning för S:t Petersburg och Leningradskaja Oblast (Petrostat).

17.4

Väestönmuutokset 2012

Folkmängdens förändringar

Vital statistics

	Syntyneiden enemmisyys • Födelsenetto	Tulomuutto • Inflyttade	Lähtömuutto • Utflyttade	Nettomuutto • Flyttningsnetto	Väestönmuutos • Befolkningsförändring
Viro • Estland	-1 394	4 244	10 873	-6 629	-8 023
Tallinna ¹ • Tallinn ¹	600	1 697	3 481	-1 784	-1 184
Latvia • Lettland	-9 128	13 303	25 163	-11 860	-20 988
Riika ¹ • Riga ¹	-2 182	-4 056	-6 238
Liettua ² • Litauen ²	-10 479	19 843	41 100	-21 257	-31 736
Vilna ^{1,2} • Vilnius ^{1,2}	626	14 930	11 653	3 277	3 903
Pietari • S:t Petersburg	689	194 511	120 419	74 092	74 781

¹ Luvut sisältävät sisäiset muutot. • Uppgifterna inbegriper den interna migrationen.

² Vuonna 2012 elävänä syntyneisiin on laskettu myös ne ulkomailla syntyneet lapset, joiden äidit asuvat vakituisesti Liettuan tasavallassa. • Antalet levande födda år 2012 inbegriper även de barn som fötts utomlands av mödrar som varaktigt bor i republiken Litauen.

Lähde: Viron tilastotoimisto, Latvian tilastokeskus, Liettuan tilastokeskus ja Venäjän tilastopalvelun Pietarin ja Leningradin alueellinen laitos (Petrostat).

Källa: Statistiska centralbyråerna i Estland, Lettland och Litauen, samt Ryska statistikjämsnens lokalavdelning för S:t Petersburg och Leningradskaja Oblast (Petrostat).

17.5

Elinajanodote (Jäljellä oleva keskimääräinen elinikä) 2012

Förväntat antal levnadsår (Återstående medellivslängd)

Life expectancy at birth (Mean expectation of life)

	Ikä • Ålder Yhteensä • Totalt	Miehet • Män	Naiset • Kvinnor
Viro • Estland	76,21	71,09	81,12
Tallinna • Tallinn	77,33	72,38	81,41
Latvia • Lettland	74,20	69,07	78,93
Riika • Riga
Liettua ¹ • Litauen ¹	73,98	68,39	79,45
Vilna • Vilnius
Pietari • S:t Petersburg (2011)	73,06	67,79	77,71

¹ Tilapäinen tieto. • Provisorisk data.

Lähde: Viron tilastotoimisto, Latvian tilastokeskus, Liettuan tilastokeskus ja Venäjän tilastopalvelun Pietarin ja Leningradin alueellinen laitos (Petrostat).

Källa: Statistiska centralbyråerna i Estland, Lettland och Litauen, samt Ryska statistikjämsnens lokalavdelning för S:t Petersburg och Leningradskaja Oblast (Petrostat).

17.6

Syntyneet, kuolleet, avioliitot ja avioerot 2012

Födda, döda, äktenskap och skillsmässor

Births, deaths, marriages and divorces

	Syntyneitä • Födda	Kuolleita • Döda	Avioliitot • Äktenskap	Avioeroja • Skillsmässor
Viro • Estland	14 056	15 450	5 888	3 142
Tallinna - Tallinn	4 787	4 187	1 978	1 032
Latvia - Lettland	19 897	29 025	11 244	7 311
Riika - Riga	6 739	8 921	3 771	2 543
Liettua ¹ - Litauen ¹	30 459	40 938	20 660	10 399
Vilna ¹ - Vilnius ¹	6 366	5 740	4 507	1 921
Pietari - S:t Petersburg	62 714	62 025	54 404	24 493

¹ Vuonna 2012 elävänä syntyneisiin on laskettu myös ne ulkomailla syntyneet lapset, joiden äidit asuvat vakituisesti Liettuan tasavallassa. • Antalet levande födda år 2012 inbegriper även de barn som fötts utomlands av mödrar som varaktigt bor i republiken Litauen.

Lähde: Viron tilastotoimisto, Latvian tilastokeskus, Liettuan tilastokeskus ja Venäjän tilastopalvelun Pietarin ja Leningradin alueellinen laitos (Petrostat).

Källa: Statistiska centralbyråerna i Estland, Lettland och Litauen, samt Ryska statistikjämsnens lokalavdelning för S:t Petersburg och Leningradskaja Oblast (Petrostat).

Asuntokunnat¹ Bostadshushåll¹ Dwelling households

	Henkilöluku • Antal personer				Asuntokuntia yhteensä • Bostadshushåll totalt	Asuntokuntia, joissa 0–17 v. lapsia • Bostadshushåll med barn 0–17 år
	1	2	3	4–		
Viro • Estland (2012 ²)	214 869	176 599	105 070	100 562	597 100	160 545
Tallinna • Tallinn (2012 ²)	64 911	57 811	36 443	25 439	184 605	49 213
Latvia • Lettland (2009 ³)	200 992	224 467	167 844	209 545	898 600	⁴ 268 888
Riika • Riga (2009 ³)	62 453	73 846	58 216	56 815	298 600	⁴ 78 688
Liettua • Litauen (2012 ⁵)	482 150	375 871	226 734	241 979	1 326 735	359 991
Vilna • Vilnius (2012 ⁵)	74 320	63 294	47 388	44 030	229 033	63 293
Pietari • S:t Petersburg (2010)	577 963	559 987	433 428	253 968	1 971 704	507 123

¹ Asuntokunta koostuu asunnossa vakituisesti asuvista henkilöistä. • Ett bostadshushåll består av de personer som varaktigt bebod samma bostad.

² Asuntokuntien tietolähde muuttunut (ennen kotitalouksien taloustutkimusta, alkaen 2008 EU-SILC) • Informationskällan för bostadshushållen har förändrats (före hushållens ekonomitredning, fr.o.m. 2008 EU-SILC)

³ Väestölaskentatiedot. • Folkräkningsdata.

⁴ 0–18-v. • 0–18 år.

⁵ Työvoimatutkimus. • Arbetskraftsutredningen.

Lähde: Viron tilastotoimisto, Latvian tilastokeskus, Liettuan tilastokeskus ja Venäjän tilastopalvelun Pietarin ja Leningradin alueellinen laitos (Petrostat).

Källa: Statistiska centralbyråerna i Estland, Lettland och Litauen, samt Ryska statistiktjänstens lokalavdelning för S:t Petersburg och Leningradskaja Oblast (Petrostat).

Asuntokanta talotyypin mukaan 2012 Bostadsstruktur efter hustyp Dwellings by type of building

	Asuntoja • Bostäder			Asuntokunnat • Bostadshushåll			
	Yhteensä • Totalt	Pientaloissa • I småhus	Kerrostaloissa • I flervåningshus	Yhteensä • Totalt	Omistusasunnot • Ägarbostäder	Sosiaalisesti tuetut vuokra-asunnot • Socialt stödda hyresbostäder	Yksityiset vuokra-asunnot • Privata hyresbostäder
Viro • Estland	¹ 657 817	¹ 200 222	¹ 457 595	597 100	² 467 972	³ 109 325	⁴ 19 627
Tallinna • Tallinn	¹ 184 062	¹ 15 642	¹ 168 420	184 605	² 139 037	³ 36 122	⁴ 9 373
Latvia • Lettland	1 046 307	299 542	746 765
Riika • Riga	336 082	17 320	318 762
Liettua • Litauen	1 289 073	450 947	838 126
Vilna • Vilnius	236 972	16 696	220 276
Pietari • S:t Petersburg	2 576 527	612	41 758

¹ Asuntojen lukumäärä 1.1.2012. • Antalet bostäder 1.1.2012.

² Asunto kuuluu asuntokunnalle (sen jäsenelle) tai asunnon omistajien yhdistykselle. • Bostaden tillhör hushållet (en medlem) eller en sammanslutning bostadsägare.

³ Asuntokunta käyttää asuntoa veloituksetta tai hyvin edullisin ehdoin (työsuhde- tai sosiaalisena asuntona). • Hushållet använder bostaden gratis eller på mycket förmånliga villkor (tjänste- eller social bostad).

⁴ Asuntokunta vuokraa asuntoa valtiolta, kunnalta tai yksityiseltä. • Hushållet hyr bostaden av staten, kommunen eller en privatperson.

Lähde: Viron tilastotoimisto, Latvian tilastokeskus, Liettuan tilastokeskus ja Venäjän tilastopalvelun Pietarin ja Leningradin alueellinen laitos (Petrostat).

Källa: Statistiska centralbyråerna i Estland, Lettland och Litauen, samt Ryska statistiktjänstens lokalavdelning för S:t Petersburg och Leningradskaja Oblast (Petrostat).

17.9

Valmistuneet asunnot

Färdigställda bostäder
New Dwelling units

	1995	2000	2005	2008	2009	2010	2011	2012
Viro • Estland	1 149	720	3 928	5 300	3 026	2 324	1 918	1 990
Tallinna • Tallinn	310	424	1 695	3 026	1 591	1 266	1 021	908
Latvia • Lettland	1 776	899	3 807	8 084	4 187	1 918	2 662	2 087
Riika • Riga	411	115	1 449	3 250	1 858	341	1 533	550
Liettua • Litauen	5 600	4 463	5 933	11 829	9 400	3 667	5 066	5 221
Vilna • Vilnius	1 101	2 065	2 888	5 590	4 344	1 062	855	1 905
Pietari • S:t Petersburg	16 446	15 191	33 190	48 050	38 910	42 761	44 737	41 758

Lähde: Viron tilastotoimisto, Latvian tilastokeskus, Liettuan tilastokeskus ja Venäjän tilastopalvelun Pietarin ja Leningradin alueellinen laitos (Petrostat).

Källa: Statistiska centralbyråerna i Estland, Lettland och Litauen, samt Ryska statistiktjänstens lokalavdelning för S:t Petersburg och Leningradskaja Oblast (Petrostat).

17.10

Ammatissa toimiva väestö 2012

Förvärsarbetande befolkning
Economically Active Population

	Ikä • Ålder		Miehet • Män		Naiset • Kvinnor	
	Yhteensä • Totalt		15-24	55-64	15-24	55-64
Viro ¹ • Estland ¹	69 900	108 600	38 100	47 200	31 900	61 400
Tallinna ¹ • Tallinn ¹	24 600	35 500	13 100	13 600	11 500	21 900
Latvia ¹ • Lettland ¹	101 300	156 800	57 000	68 800	44 300	88 000
Riika ¹ • Riga ¹	30 900	55 800	15 900	23 900	15 000	31 900
Liettua ¹ • Litauen ¹	120 571	209 257	68 284	100 278	52 287	108 978
Vilna ¹ • Vilnius ¹	22 477	44 111	10 659	18 475	11 817	25 636
Pietari • S:t Petersburg	236 602	438 905	117 259	212 128	119 343	226 777

¹ Työvoimatutkimus. • Arbetskraftsutredningen.

Lähde: Viron tilastotoimisto, Latvian tilastokeskus, Liettuan tilastokeskus ja Venäjän tilastopalvelun Pietarin ja Leningradin alueellinen laitos (Petrostat).

Källa: Statistiska centralbyråerna i Estland, Lettland och Litauen, samt Ryska statistiktjänstens lokalavdelning för S:t Petersburg och Leningradskaja Oblast (Petrostat).

Työpaikat toimialan mukaan 2012

Arbetsplatser efter näringsgren
Jobs by industry

	Toimiala (TOL 2008) • Näringsgren (NI 2008)		J	K-N	O-Q	R-S	A-B, D-E, T, U, X	Yhteensä • Totalt
	Teollisuus ja rakentaminen • Tillverkning och byggverksamhet	Kauppa, kuljetus ja majoitus • Handel, transport och hotellverksamhet						
	C, F	G, I						
	1 000 työpaikkaa • 1 000 arbetstillfällen							
Viro ¹ • Estland ¹	176,2	150,5	18,6	65,4	139,4	27,1	47,1	624,4
Tallinna ¹ • Tallinn ¹	51,9	55,6	10,8	31,9	43,1	10,5	3,0	206,7
Latvia ¹ • Lettland ¹	184,8	230,7	21,5	100,5	202,3	40,3	95,5	875,6
Riika ¹ • Riga ¹	53,4	95,3	12,6	52,6	63,0	15,2	7,4	299,5
Liettua ² • Litauen ²	263,6	329,9	23,6	120,8	327,8	36,8	58,5	1 161,0
Vilna ² • Vilnius ²	56,6	139,3	16,7	70,9	96,6	14,1	10,0	404,2
Pietari • S:t Petersburg	669,2	839,3	57,8	837,7	115,6	–	10,8	2 530,4

¹ Työvoimatutkimus. • Arbetskraftsutredningen.

² Työntekijöiden keskimääräinen lukumäärä. Vuosittaiset tulotiedot • Antal anställda i medeltal. Årliga uppgifter om inkomster.

Lähde: Viron tilastotoimisto, Latvian tilastokeskus, Liettuan tilastokeskus ja Venäjän tilastopalvelun Pietarin ja Leningradin alueellinen laitos (Petrostat).

Källa: Statistiska centralbyråerna i Estland, Lettland och Litauen, samt Ryska statistiktjänstens lokalavdelning för S:t Petersburg och Leningradskaja Oblast (Petrostat).

Työttömiä 2012

Arbetslösa
Residents Unemployed

	Ikä • Ålder		Miehet • Män		Naiset • Kvinnor	
	Yhteensä • Totalt		15-24	55-64	15-24	55-64
	15-24	55-64				
Viro ¹ • Estland ¹	14 600	7 600	8 900	4 300	5 700	3 300
Tallinna ¹ • Tallinn ¹	4 600	2 200	2 700	..	1 900	..
Latvia ¹ • Lettland ¹	28 900	23 000	15 800	10 900	13 100	12 100
Riika ¹ • Riga ¹	7 700	7 400	4 200	4 000	3 500	3 400
Liettua ¹ • Litauen ¹	32 162	24 922	20 292	13 497	11 870	11 424
Vilna ¹ • Vilnius ¹	3 425	4 099	2 565	1 862	861	2 238
Pietari • S:t Petersburg	7 625	4 369	3 364	2 790	4 261	1 579

¹ Työvoimatutkimus. • Arbetskraftsutredningen.

Lähde: Viron tilastotoimisto, Latvian tilastokeskus, Liettuan tilastokeskus ja Venäjän tilastopalvelun Pietarin ja Leningradin alueellinen laitos (Petrostat).

Källa: Statistiska centralbyråerna i Estland, Lettland och Litauen, samt Ryska statistiktjänstens lokalavdelning för S:t Petersburg och Leningradskaja Oblast (Petrostat).

Sairaaloiden sairaansijat 2012

Antal bäddplatser vid sjukhusen
Hospital beds

Sairaalapaikkojen lukumäärä • Antal bäddplatser

Viro • Estland (2011)	7 165
Tallinna • Tallinn (2011)	2 529
Latvia • Lettland	11 972
Riika - Riga	5 118
Liettua ¹ • Litauen ¹	22 206
Vilna ¹ • Vilnius ¹	5 725
Pietari • S:t Petersburg	46 244

¹ Sairaansijat (poislukien hoiva). • Bäddplatser (exkl. vårdplatser).

Lähde: Viron tilastotoimisto, Latvian tilastokeskus, Liettuan tilastokeskus ja Venäjän tilastopalvelun Pietarin ja Leningradin alueellinen laitos (Petrostat).

Källa: Statistiska centralbyråerna i Estland, Lettland och Litauen, samt Ryska statistiktjänstens lokalavdelning för S:t Petersburg och Leningradskaja Oblast (Petrostat).

Lasten päivähoito, kunnalliset ja yksityiset päiväkodit 2012

Barnens dagvård, kommunala och privata daghem
Children in day care

Päivähoidossa olevia 0–4 v. lapsia • 0–4-åringar, som fick dagvård

Yhteensä • Totalt Yksityisiä • Privata Kunnallisia • Kommunala

Viro ¹ • Estland ¹	41 668	1 745	39 923
Tallinna ¹ • Tallinn ¹	14 804	787	14 017
Latvia • Lettland	45 036	3 245	41 791
Riika • Riga	15 805	2 163	13 642
Liettua ² • Litauen ²	65 627	1 780	63 847
Vilna ² • Vilnius ²	17 455	1 365	16 090
Pietari • S:t Petersburg	117 390

¹ Tiedon ajankohta 1.9. • Uppgift 1.9.² 1–4-vuotiaat lapset. • Barn i åldern 1–4 år.

Lähde: Viron tilastotoimisto, Latvian tilastokeskus, Liettuan tilastokeskus ja Venäjän tilastopalvelun Pietarin ja Leningradin alueellinen laitos (Petrostat).

Källa: Statistiska centralbyråerna i Estland, Lettland och Litauen, samt Ryska statistiktjänstens lokalavdelning för S:t Petersburg och Leningradskaja Oblast (Petrostat).

Elokvateatterit ja museot 2012

Biografer och museer
Cinemas and museums

Elokvateatterit • Biografer

Kävijät • Besökare Paikkoja • Platser

Museot • Museer

Lukumäärä • Antal Kävijöitä • Besökare

Viro • Estland	2 458 638	6 900	245	3 039 567
Tallinna ¹ • Tallinn ¹	2 021 577	5 056	49	1 302 600
Latvia ² • Lettland ²	2 286 342	11 108	⁴ 141	2 646 707
Riika ² • Riga ²	1 866 391	7 022	⁴ 37	1 272 342
Liettua ³ • Litauen ³	3 049 430	19 061	106	2 716 404
Vilna ³ • Vilnius ³	1 327 239	5 801	21	799 644
Pietari • S:t Petersburg	13 718 800	35 415	80	20 821 800

¹ Katsojapaikkatiedot perustuvat Viron elokuvasäätiön Eesti Filmi Sihtasutusin tietoihin. • Uppgifterna om antalet tittarplatser bygger på Estlands filmstiftelse Eesti Filmi Sihtasutus' data.² Riian ja Latvian tiedot perustuvat Latvian kulttuuriministeriön lukuihin. • Uppgifterna för Riga och Lettland bygger på Lettlands kulturministeriums siffror.³ Vain julkisten konserttitoimistojen konsertit. • Enbart konserter vid offentliga konsertbyråer.⁴ Kansainvälisen museoneuvoston ICOM:in määritelmän mukaisesti jokainen sijainti on otettu huomioon, ei ainoastaan hallinnolliset yksiköt. Hallinnollisten yksiköiden lukumäärä olisi sama kuin vuonna 2010. • I enlighet med Internationella museirådet ICOM:s definition har varje ställe beaktats, inte bara de administrativa enheterna. Antalet administrativa enheter vore detsamma som år 2010.

Lähde: Viron tilastotoimisto, Latvian tilastokeskus, Liettuan tilastokeskus ja Venäjän tilastopalvelun Pietarin ja Leningradin alueellinen laitos (Petrostat).

Källa: Statistiska centralbyråerna i Estland, Lettland och Litauen, samt Ryska statistiktjänstens lokalavdelning för S:t Petersburg och Leningradskaja Oblast (Petrostat).

	Teatterit • Teatrar		Paikkoja • Platser	Kirjastot • Bibliotek	
	Lukumäärä • Antal	Kävijät • Besökare		Lukumäärä • Antal	Lainoja (kirjat, äänitteet, videot) • Lån (böcker, ljudupptagningar, video)
Viro • Estland	41	1 142 918	24 102	559	11 693 754
Tallinna ¹ • Tallinn ¹	28	689 071	12 960	20	1 877 100
Latvia ² • Lettland ²	9	996 140	6 793	817	16 597 967
Riika ² • Riga ²	6	835 089	5 353	31	8 322 067
Liettua ³ • Litauen ³	13	624 936	7 168	1 321	20 937 320
Vilna ³ • Vilnius ³	6	366 102	3 429	27	3 202 359
Pietari • S:t Petersburg	45	3 106 600	18 228	255	53 403 805

¹ Valtion tukemat teatterit ja kirjastot. • Statsstödda teatrar och bibliotek.

² Riian ja Latvian tiedot perustuvat Latvian kulttuuriministeriön lukuihin. • Uppgifterna för Riga och Lettland bygger på Lettlands kulturministeriums siffror.

³ Valtiolliset teatterit ja kirjastot. • Statliga teatrar och bibliotek.

Lähde: Viron tilastotoimisto, Latvian tilastokeskus, Liettuan tilastokeskus ja Venäjän tilastopalvelun Pietarin ja Leningradin alueellinen laitos (Petrostat).

Källa: Statistiska centralbyråerna i Estland, Lettland och Litauen, samt Ryska statistiktjänstens lokalavdelning för S:t Petersburg och Leningradskaja Oblast (Petrostat).

	Hotellit • Hotell		Yöpymisiä • Övernattningar
	Vuoteita • Bäddar		
Viro • Estland	24 892	4 328 799	
Tallinna • Tallinn	12 805	2 494 093	
Latvia • Lettland	18 942	2 472 231	
Riika • Riga	11 726	1 854 927	
Liettua • Litauen	26 559	3 092 394	
Vilna • Vilnius	8 480	1 301 639	
Pietari • S:t Petersburg	34 163	5 340 364	

Lähde: Viron tilastotoimisto, Latvian tilastokeskus, Liettuan tilastokeskus ja Venäjän tilastopalvelun Pietarin ja Leningradin alueellinen laitos (Petrostat).

Källa: Statistiska centralbyråerna i Estland, Lettland och Litauen, samt Ryska statistiktjänstens lokalavdelning för S:t Petersburg och Leningradskaja Oblast (Petrostat).

	Matkustajat • Passagerare		Kaikki lähteneet • Alla avresta	siitä kotimaanliikenne • därav inrikestrafik
	Kaikki saapuneet • Alla anlönda	siitä kotimaanliikenne • därav inrikestrafik		
Viro ¹ • Estland ¹ Tallinna • Tallinn	1 109 103 1 083 787	26 895 12 132	1 143 632 1 118 962	26 927 12 955
Latvia • Lettland Riika • Riga	2 380 362 2 380 362	620 620	2 381 973 2 381 973	34 34
Liettua • Litauen Vilna • Vilnius	1 576 277 1 107 787	72 2	1 590 353 1 098 667	41 25
Pietari • S:t Petersburg	5 599 606	2 530 641	5 554 954	2 469 159

¹ Vain kaupalliset lennot (ICAO Form I). • Endast kommersiella flygturer (ICAO Form I).

Lähde: Viron tilastotoimisto, Latvian tilastokeskus, Liettuan tilastokeskus ja Venäjän tilastopalvelun Pietarin ja Leningradin alueellinen laitos (Petrostat).

Källa: Statistiska centralbyråerna i Estland, Lettland och Litauen, samt Ryska statistikjänsstens lokalavdelning för S:t Petersburg och Leningradskaja Oblast (Petrostat).

Asiahakemisto

A

Ahtaasti asuminen 67, 84
Ajokortit 96, 103
Alkoholijuoma 116, 135
Ammatillinen koulutus 161, 164, 170
Ammatillinen tutkinto 162
Ansiotulo 232
Asuinhuone 67
Asuinhuoneisto 187, 228
Asuinrakennus 68
Asumispalvelut 138, 140, 155, 157
Asumistaso 65, 67, 75
Asumistasoindikaattorit 66, 84
Asumistuki 138, 140, 155
Asumisväljyys 67, 87
Asunnon hinta 67
Asunnon pinta-ala 74
Asunnon varustetaso 67, 73
Asunnon vuokra 67
Asunto 66, 67, 72, 77, 78, 79, 80, 81, 82, 83, 84, 88, 90, 264
Asuntokanta 65, 66, 70, 71, 72, 73, 74, 77, 84, 264, 285, 291, 297
Asuntokunta 65, 75, 84, 240
Asunto-oikeus 243, 249
Auringonpaistaika 10
Avioero 25
Avoliitto 25
Avohoito 115, 117, 120

E

Ei vakinaisessa asuinkäytössä 65, 67, 74
Elinajanodote 23, 54, 291, 296
Elinkustannusindeksi 232, 233, 241
Elokuvateatterit 292, 300
Eläkkeensaajat 138, 139, 158
Elävänä syntynyt 24
Energiälähde 186
Ensihoito 244
Erikoissairaanhoido 117, 119, 120, 121, 122, 124, 125
Europarlamenttivaalit 251, 252, 262

H

Helsingin seutu 13, 43, 44, 49, 52, 60, 61, 70, 71, 72, 73, 74, 103, 139, 159, 167, 170, 183, 188, 217, 218, 226, 230, 239, 265, 270
Helsinki-lisä 139
Hengitettävät hiukkaset 9, 16
Henkilöliikenteen matkustajamäärä 97
Henkilöstö 3, 191, 192, 195, 205, 219, 227
Henkilöstömenot 192, 204
Hintaindeksi 66, 89
Hoitotuki 140
Hotellit 264, 289, 301
Huoneistoala 67, 92
Huoneistotyyppi 66, 93, 264, 285, 286
Huoneluokitus 65, 66, 74, 75, 76
Hyötyjäte 11

I

Ikä 34, 35, 36, 38, 41, 42, 53, 54, 55, 57, 60, 62, 105, 128, 129, 164, 214, 237, 239, 274, 277, 283, 284, 295, 296, 298, 299
Ikäryhmittäiset hedelmällisyysluvut 22, 24, 49
Ilmankosteus 10
Ilmanlaatu 10, 16
Ilman lämpötila 9, 10, 15, 20
Investoinnit 191, 199, 200

J

Joukkoliikenne 95, 97, 99, 100
Jäte 10, 11, 14, 19
Jäteveden puhdistus 10, 11, 18
Jäähdytys 185

K

Kaatopaikka 10, 19
Kansalaisopisto 162, 174
Kansalaisuus 22, 39, 40
Kansallisarkisto 176, 182
Kansanedustajain vaalit 251, 257, 258, 259, 261
Kansantauti-indeksi 117, 130
Kaukolämpö 10, 185, 188
Kaupungin organisaatio 192
Kehitysvammaiset 138, 140, 149
Keittiö 74, 75, 84

Kerrosala 68, 219, 223, 230
Keskiasteen tutkinto 162
Keskiväkiluku 24
Kiinteistövero 203, 204
Kirjasto 176
Kodinhuitoapu 137, 147
Koko maa 43, 44, 49, 52, 70, 71, 72, 73, 74, 84, 87, 88, 89, 103, 104, 106, 111, 113, 125, 130, 132, 133, 154, 155, 160, 167, 170, 183, 215, 216, 217, 218, 226, 227, 228, 235, 236, 239, 248, 255, 258, 262
Konkurssit 219, 220, 228
Konsernitase 191, 198
Konsertit 175, 177
Korkea-asteen tutkinto 162
Kotihoidon tuki 139, 145, 160
Kotipaikka 23, 24, 110
Kotipalvelut 138, 156
Koulutusaste 23, 63, 161, 164, 165, 173, 209, 212, 215
Kuljetuspalvelu 149
Kuluttajahintaindeksi 233
Kunnallisvaalit 251, 254, 255, 256, 261, 264, 290
Kunnallisvero 204, 208
Kuolemansyy 133
Kuolinpesä 232, 240
Kuolleet 22, 23, 52, 53, 116, 133, 263, 277
Käräjäoikeus 243, 248
Käyttötarkoituksen muutokset 93

L

Laitohoito 115, 117, 121, 138, 157
Lapsilisät 148
Lapsiperheet 137, 140, 147, 160
Lastenhoidon tuki 139
Lastensuojelu 137, 139, 146, 160
Leikkipuistotoiminta 139
Leikkitoiminta 137, 146
Lentoliikenne 96, 106, 264, 287, 292, 30
Liikelaitos 195
Liikenteen volyyymi 95, 97, 101
Liikevaihto 111, 195, 220, 227
Liikuntatoimi 175, 184, 202
Lukiokoulutus 162
Lukiot 161, 166
Lämpö 9, 15, 185
Lääkekorvaus 117

M

Maanomistus 9, 13
Maassamuutto 23, 59
Majoitusliikkeet 96, 97, 112

Matkailu 95, 102, 104, 107, 112, 114
Matkailukohde 180
Matkustajaliikenne 96, 107
Menot 191, 201, 202, 203
Meriveden laatu 11
Moottoriajoneuvot 95, 102, 264, 288
Museot 176, 300
Muu pääkaupunkiseutu 58, 230
Muuttaneet 24, 56, 57
Muuttoliike 23, 25, 46, 56, 58
Määräaikainen työsuhde 211

N

Neliömetrivuokra 66, 87
Nettomuutto 21, 48, 56, 57, 58, 59, 60, 61, 63, 296

O

Ongelmajäte 10, 19
Ooppera 175, 176, 178
Oppilaat 161, 166, 167, 168
Oppilasmäärät 161, 168
Oppivelvollisuus 161, 167
Osa-alue 21, 30, 34, 66, 77, 80
Otsoni 9, 10, 16

P

Palkansaaja 211
Palohälytykset 244, 250
Palveluasuminen 140, 141, 155, 157
Pelastuslaitos 243, 244, 250
Perheet 22, 45
Perhehoito 117, 120, 126
Perheneuvonta 137, 147
Perhepäivähoito 139, 144
Perhetyyppi 152
Perusasteen koulutus 162
Peruskoulut 161, 166
Peruspiiri 30, 31, 32, 33, 34, 35, 36, 48, 77, 78, 79, 80, 81, 82, 83, 94, 256, 259
Perusterveydenhuolto 117, 119, 120, 121, 122, 131
Piireittäin 21, 22, 30, 34, 48, 66, 94, 209, 213, 219, 224
Pinta-ala 68, 73, 220
Presidentin vaalit 252, 260
Päihdehuolto 140
Päihtyneiden säilöönnotot 243, 249
Päivähoidossa 137, 139, 145, 160
Päivähoito 292, 300
Päiväkodit 292, 300
Päivätoiminta 151, 156
Pääomatuloja 232

R

Rahoituslaskelma 191, 192, 199
Rakennuksen kerrosala 68
Rakennuksen käyttötarkoitus 220
Rakennuksen tilavuus 68
Rakennusluvut 219, 228
Rakennuskanta 229
Rakennustoiminta 67, 187, 220, 228
Rakennusvuosi 67
Ravintoloiden toiminta 96, 97, 113
Ravitsemist toiminta 96, 97, 134, 214, 223, 224, 227, 280
Rekisteröidyt autot 95, 103
Rikesakot 243, 248
Rikokset 243, 245, 246, 247
Rikollisuus 244
Ruokakunnat 138, 154
Ruokavaliokorvaus 140

S

Saapuneet alukset 96, 111
Sademäärä 10, 16
Sairaankuljetukset 250
Sairaansijat 292, 300
Sairastavuusindeksi 116, 130
Sinfoniaorkestereiden kuulijat 176
Sirkus 175, 176, 179
Sisäiseksi muutoksi 25
Suurpiiri 13, 30, 31, 32, 33, 34, 35, 36, 48, 77, 78, 79, 80, 81, 82, 83, 94, 122, 123, 124, 125, 229, 256, 259
Syntymäpaikka 22, 41, 42
Syntyneet 23, 24, 46, 50, 52
Sähkö 134, 171, 185, 214, 223, 224, 227
Sähköenergia 185
Sähkön alkuperä 186
Sähkön siirto 186

T

Talotyypit 65, 66, 68, 71, 80, 92, 264, 285, 291, 297
Tase 191, 196
Tavaraliikenne 96, 108
Teatterit 175, 178, 292, 301
Televisio 175, 183
Terveystieteiden tutkimuskeskus 115, 119
Terveystieteiden tutkimuskeskus 115, 116, 119, 120, 121, 123, 124, 126, 131
Tieliikenneonnettomuudet 95, 96, 104, 114
Toimeentulotuki 138, 140, 152, 153, 160
Toimiala 195, 201, 205, 206, 210, 220
Toimialoittain 116, 134, 219, 222, 223, 228
Tulonsaaja 232

Tuloslaskelma 192, 220
Tulot 3, 100, 191, 201, 231
Tuonti 95, 96, 108, 109, 110
Turvapaikanhakija 24
Typpidioksidi 9, 10, 16
Työhön osallistuvuusosuus 264, 282
Työkyvyttömyyseläke 158
Työllinen 210, 264, 283
Työllistetyt 192, 206
Työllisyysaste 209, 210
Työmatkasukkulointi 209, 218
Työpaikat 219, 222, 223, 224, 226, 263, 280, 292, 299
Työpaikkojen määrä 220
Työssäkäyvät 209, 218
Työtaistelut 210, 218
Työtapaturmat 116, 134, 192, 207
Työttömyysaste 209, 210, 214, 216, 217
Työttömät 154, 209, 213, 214, 216, 217, 264, 284
Työtön 210
Työvoima 3, 209, 210, 212, 213, 214, 215, 216, 217
Työvoiman ulkopuolella 210

U

Ulkomaan kansalainen 24
Uskonnollinen yhdyskunta 22, 40
Uustuotanto 93

V

Valmistuneet rakennukset 219, 229, 230
Valtion tukema tuotanto 68, 91
Valtionveron alainen tulo 232
Vammaisetuudet 138, 150
Vammaistuki 140
Veden kokonaispumppaus 186
Vedenkorkeus 9, 10, 15
Veden ominaiskulutus 185, 186, 190
Verot 194, 238
Verotulot 191, 192, 204, 208
Verotus 231, 233, 238
Vesi 186, 195, 197, 200, 205, 206, 207, 223, 227
Vesijohtoveden ominaiskulutus 9, 10, 17
Vienti 95, 96, 108, 109, 110
Viheralueet 9, 10
Virkistyskeskustoiminta 140
Virkistyspalvelut 138, 156
Vuodeosastohoitopäivät 115, 124
Vuokra-asunto 66, 85, 86, 87
Vuokrat 66, 86, 233
Vuosikate 192
Väestö 21, 23, 24, 28, 29, 37, 38, 39, 56, 128, 161, 162, 164, 165, 173, 209, 216, 217, 274, 292, 298

Väestöennuste 21, 30, 263, 272
Väestönmuutos 25, 46, 61, 296
Väestötiheys 9, 13, 263, 271, 275, 291, 294
Väkiluku 263, 270, 272, 291, 293, 294
Väkiluvun muutos 24

Y

Yhteisö 232, 240
Yksityinen henkilö 232
Yksityiset terveystalvelut 117
Yksityislääkäri 115, 136
Yleinen hedelmällisyysluku 24, 49
Yleinen kuolleisuusluku 24
Yleinen syntyneisyysluku 24
Yleissivistäväkoulutus 161, 166
Yliopisto 162, 172
Yritysten määrä 219, 227
Yritystulot 232

Ä

Äidinkieli 21, 22, 28, 37, 38, 39
Äitiysavustus 140
Äänestäneitä 254, 257, 260, 262
Äänioikeutettuja 254, 257, 260, 262

Sakregister

A

Affärsverkens 191, 195, 197
Akutvård 244
Alkoholdrycker 98, 113, 116, 135
Allmänbildande skolor 161, 166
Allmänna dödlighetstalet 26
Allmänna fruktsamhetstalet 26
Allmänna födelsetalet 26
Andra stadiet 163
Ankomna fartyg 96, 111
Anslagssysselsatta 192, 206
Anstaltsvårdsservice 115, 121
Antal elever 161, 168
Antalet arbetsplatser 221
Antal omhändertaganden 243, 249
Arbetskonflikter 210, 218
Arbetskraften 3, 209, 211, 212, 213, 214, 215, 216, 217
Arbetslös 211, 217
Arbetslösa 154, 209, 213, 214, 216, 217, 264, 284, 292, 299
Arbetslöshetsgraden 211
Arbetstillfällen 219, 223, 224, 226
Areal 9, 11, 13, 184, 263, 271, 275, 291, 294
Asylsökande 25
Avfall 10, 12, 14

B

Balansräkningen 193
Barnvårdsstöd 141
Barnbidrag 142, 148
Barnfamiljer 137, 138, 142, 147, 148, 160
Barnskyddet 141, 160
Bashälsovård 115, 117, 119
Bashälsovården 117, 122
Befolkning 3, 9, 13, 14, 21, 22, 28, 30, 34, 37, 38, 39, 40, 41, 42, 43, 48, 161, 164, 165, 173, 263, 274, 291, 294, 295
Befolkningsprognos 21, 30
Beskattning 231, 233, 238
Biblioteket 176
Biografer 292, 300
Boendeservices 138, 155
Boendestandarden 68
Bostad 68

Bostadens utrustningsnivå 68
Bostadsbestånd 69, 77, 80, 84
Bostadsbidrag 69, 138, 142, 154, 155
Bostadsbyggnad 69
Bostadshushåll 22, 44, 65, 66, 73, 75, 76, 84, 291, 297
Bostadshyra 69
Bostadslägenheter 66, 69, 72, 74, 92, 93, 94
Bostadspris 69
Bostadsrum 68
Brandalarmen 244
Brott 141, 243, 244, 245, 246, 247, 280
Brottslighet 244
Byggnadens volym 69, 222
Byggnadens våningsyta 222
Byggnadsbeståndet 229
Byggnadsbrukssyfte 222
Byggnadstillstånd 219, 228
Byggverksamhet 69, 134, 214, 221, 223, 224, 227, 228
Byggår 69
Bäddavdelningar 115, 124
Bäddplatser 292, 300

C

Circus 175, 179

D

Daghemmen 141
Dagvård 137, 141, 144, 145, 160, 292, 300
Delområde 21, 30, 33, 34
Distrikt 7, 21, 30, 31, 32, 33, 34, 35, 36, 48, 66, 77, 78, 79, 80, 81, 82, 83, 94, 115, 122, 123, 124, 256, 259
Döda 22, 23, 46, 52, 53, 104, 133, 263, 276, 277, 296
Dödsbon 232, 233, 240
Dödsorsak 116, 118, 133

E

Ej i varaktigt bostadsbruk 65, 67, 74
El 11, 134, 186, 214, 223, 224, 227
Elenergi 186
Elens ursprung 186
Elever 161, 166, 167, 168, 169

Elöverföring 186
Energikällor 186
Enskild person 233
Europaparlamentsvalen 251, 252, 262
Export 95, 96, 108, 109, 110

F

Familjedagvård 141, 144
Familjer 25, 45, 142, 147, 154
Familjerådgivning 137, 147
Familjetyp 22, 45, 152
Familjevård 141, 142, 146
Fastighetskatten 191, 203
Finansieringsanalysen 193
Fjärrvärme 185, 186, 188
Flygtrafik 96, 106, 264, 287, 292, 302
Flyttningsnetto 56, 57, 59, 60, 61, 63, 296
Flyttningsrörelsen 23, 26, 46, 56, 58, 59, 60, 61, 62
Folkmängd 22, 25, 46, 253
Folkmängdens förändring 25
Folksjukdomsindex 116, 130
Folktäthet 9, 13, 263, 271, 275, 291, 294
Fuktighet 9, 11, 16
Färdigställda byggnader 219, 229, 230
Färdtjänst 138, 142, 149
Födda 23, 26, 46, 50, 52
Födelseort 22, 41
Förbrukning av vattenledningsvatten 12
Företag 12, 98, 219, 221, 227, 228, 240
Företagsinkomster 234
Förseelseböter 243, 248
Förväntat antal levnadsår 23, 54, 291, 296
Förvärsarbetsfrekvensen 264, 282
Förvärsinkomster 233, 237, 238
Förändringar av bruksändamålet 93

G

Godstrafik 96, 108
Golvyta 73, 74, 77, 78, 79
Grundskolor 161, 167
Grönområden 9, 15
Gymnasierna 161, 166
Gymnasiutbildningen 163

H

Handikappbidrag 142, 150
Handikappförmåner 142, 150
Havsvattnets kvalitet 12
Hela landet 43, 44, 49, 52, 70, 71, 72, 73, 74, 84,
88, 103, 104, 106, 111, 113, 125, 130, 132, 133,
154, 155, 160, 167, 170, 183, 216, 217, 218,

226, 228, 235, 236, 239, 248, 258, 262
Helsingforsregionen 5, 7, 13, 23, 43, 44, 49, 52, 60,
61, 62, 71, 72, 74, 103, 139, 159, 161, 167, 170,
182, 183, 188, 217, 218, 226, 230, 239, 267,
270
Helsingforstillägget 141
Hemort 25, 221
Hemservice 138, 156, 181
Hemvårdshjälp 116, 127
Hemvårdsstöd 141, 145, 212
Hotell 98, 112, 280, 289, 299
Hushåll 17, 134, 142, 214, 225, 297
Hustyp 65, 66, 71, 92, 264, 285, 291, 297
Huvudstadsregionen 5, 10, 12, 16, 19, 43, 52, 58,
60, 61, 103, 159, 162, 167, 170, 172, 183, 185,
188, 217, 218, 226, 231, 236, 239, 270
Hyreslägenheter 66, 85, 86, 87
Hyrorna 66, 86
Hälsovårdscentral 115, 117, 118, 120, 121, 131,
244
Högskolestadiet 163

I

Idrottsverksamhet 175, 184
Import 95, 96, 108, 109, 110
Inandningsbara partiklar 9, 11, 16
Indikatorer på boendestandard 66, 84
Inkomst 3, 231, 238
Inkomsten vid statsbeskattning 233
Inkomster 100, 142, 155, 194, 231, 233, 234, 235,
236, 237, 238, 239, 240
Inkomsttagare 231, 239
Inkvarteringsrörelse 98
Inpendlare 209, 218
Inregistrerade bilar 95, 103
Institutionsvården 143, 149
Intern omflyttning 26
Invaliditetspension 118
Investeringar 191, 196, 199, 200

K

Kapitalinkomster 237, 238
Kollektivtrafik 95, 98, 99
Kommunalskatt 204, 208
Kommunalvalen 251, 254, 255, 256, 261, 264, 290
Koncernbalans 191, 198
Konkurser 219, 221, 228
Konserter 175, 176, 177
Konsumentprisindex 234
Kostersättning 142
Kvadratmeterhyra 66, 87

Kvävedioxid 9, 11, 16
Kyla 134, 186, 214, 223, 224, 227
Kök 68, 74, 75, 84, 286
Kön 21, 23, 26, 29, 53, 57, 209, 215, 216, 231, 236,
237, 239, 291, 295
Körkort 96, 103

L

Lekverksamhet 141
Levande fött 26
Levnadskostnadsindexet 234
Luftens temperatur 9, 11, 15, 20
Luftkvalitet 11
Lägenhetstyp 66, 93, 264, 285, 286
Lägenhetsytan 68
Läkemedelskostnader 129
Läroplikt 161, 163, 167
Löntagare 211, 212, 221

M

Mantalskriven befolkning 25
Markägarförhållanden 11
Medborgarinstituten 162, 174
Medborgarskap 22, 39, 40
Medelfolkmängden 7, 26, 46, 49, 50, 52, 53
Migration 23, 56, 57, 60, 61, 62
Missbrukarvården 138, 151
Moderskapsunderstöd 142, 148
Modersmål 21, 22, 28, 37, 38, 39
Motorfordon 98, 104, 105, 134, 214, 224, 264, 288
Museer 175, 176, 179, 182, 292, 300

N

Nederbörd 9, 11, 16
Nyproduktion 93
Nyttoavfall 10, 12, 19
Näringsgren 134, 211, 214, 221, 223, 224, 226,
227, 228

O

Olycksfall 116, 134, 207
Omsättningen 221
Opera 175, 176, 178
Ozon 9, 11, 16

P

Passagerarantalen inom persontrafiken 98
Passagerartrafik 96, 107
Pendling 209, 218
Pensionstagare 138, 142, 143, 150, 154
Personalutgifter 192, 204

Prisindex 66, 89
Privat hälsovårdsservice 118
Privat läkare 115, 136
Problemavfall 19

R

Rekreationascentralerna 143
Rekreationsservice 138, 156
Religionssamfund 22, 40
Rening av avloppsvatten 10, 12, 18
Republikens president 251, 253, 260
Restaurangernas verksamhet 96, 98, 113
Restaurangverksamhet 98
Resultaträkning 193, 195
Riksarkivet 175, 176, 182
Riksdagsmannavaalen 251, 257, 258, 259, 261
Rumsantal 65, 66, 74, 75, 76
Räddningsverket 207, 250
Röstberättigade 253, 254, 257, 262

S

Samfund 40, 155, 221, 232, 233, 240
Serviceboende 142, 143, 151
Sjuklighetsindex 116, 118, 130
Sjuktransporter 250
Skatteinkomster 194
Skatter 194, 238
Solsken 9, 11, 16
Specialomsorger 138, 149
Specialsjukvården 126
Specifika vattenkonsumtionen 186
Stadens organisation 193
Statsstött 69
Stordistriktet 13, 30, 31, 32, 34, 35, 36, 48, 77, 78,
79, 80, 81, 82, 83, 94, 122, 123, 124, 125, 229,
256, 259
Symfoniorkestrarnas publik 176
Sysselsatt 211, 264, 283
Sysselsättningsgraden 211

T

Teatrar 175, 178, 292, 301
Televisionapparat 175, 183
Totala vattenpumpningen 186
Trafikens volym 98
Trångboddhet 68, 84
Turism 95, 102, 104, 107, 112, 114, 267
Turistmål 175, 180

U

Universiteten 162, 163, 172
Utanför arbetskraften 211
Utbildningen på grundstadiet 163
Utbildningsnivå 23, 63, 161, 163, 164, 173, 209,
212, 215
Utflyttade 46, 56, 57, 60, 61, 296
Utgifter 155, 194
Utkomststöd 152, 153, 160
Utländsk medborgare 25

V

Valdeltagande 254, 257, 260, 262, 290
Vattenståndet 9, 11, 15
Vattnet 186
Vid bostadsrätten 243, 249
Vid tingsrätten 243, 248
Visstidsanställd 212
Våningsyta 69, 219, 222, 223, 230
Vårdbidrag 142, 150
Vägtrafikolyckor 95, 96, 98, 104, 114
Värme 11, 134, 186, 214, 223, 224, 227
Växthusgasutsläpp 11

Y

Yrkesexamina 163
Yrkeshögskolestudier 163
Yrkesutbildning 161, 163, 169, 171

Å

Ålder 21, 22, 23, 28, 29, 34, 38, 41, 42, 45, 49, 53,
57, 96, 105, 127, 144, 147, 156, 160, 161, 164,
173, 209, 211, 214, 215, 231, 236, 237, 239,
263, 264, 274, 277, 283, 284, 291, 295
Årsbidraget 192, 204

Ä

Äktenskap 22, 25, 26, 49, 50, 263, 276, 291, 296
Äktenskapsskillnad 26

Ö

Öppenvårdsservice 115, 120
Ovriga huvudstadsregionen 58, 230

Key words for English users

A

ahtaastiasuminen - living in crowded conditions
ajokortit - driving licences
alkuperä - origin
alue - area
amatillinen koulutus - vocational education
ammattikorkeakoulutus - polytechnics
arvo - value
as./asukasta kohti - per inh./inhabitant
asuinhuoneisto(t/ja) - dwelling(s)
asuinkerrostalot - blocks of flats
asuinrakennukset - residential buildings
asukasta kohti - per inhabitant
asukkaita - inhabitants, residents
asumistaso – housing standard
asumisväljyys – housing space
asunto – dwelling
asuntokanta – dwelling stock
asuntokunta - dwelling household
asunto-oikeus - housing court
auringonpaistetuntien lukumäärä - number of hours of sunshine
avioerot - divorces
avioliiton ulkopuolella - born out of marriage
aviopari - married couple
avoimia työpaikkoja - vacancies
avopari - co-habiting - unmarried couple

B

biologinen hapenkulutus - biological oxygen consumption

E

elinajanodote - life expectancy
elinkeino - industry
elinkustannusindeksi - cost-of-living index
eläkkeet - pensions
elävänä syntyneitä - live births
ennen tukea - before subsidy
erikoissairaanhoido - special health care
erillispientalot - detached private houses
erityiskorvattavat lääkkeet - free or nearly free medicines
eronneita - divorced
esikaupungit - Outer Helsinki

europarlamenttivaalit - european parliamentary elections

H

hakija(t) - applicant(s)
hallintaperuste - tenure status
Helsingin rajan yli - across Helsinki boundary
Helsingin seutu - Helsingforsregionen - Helsinki Region (map in appendixes)
Helsingin sisällä - within Helsinki
Helsingissä työssä käyvä (väestö) - employed in Helsinki (population)
henkeen ja terveyteen - against life and health
henkikirjoitettu väestö - registered population
henkilöauto - car
henkilökunta - personnel
henkilöliikenteen matkustajamäärä - number of travellers in passenger traffic
henkilöluku - number of persons
hintaindeksi - price index
HKL - Helsinki City Traffic
hoidetut potilaat - patients
hoitotilaa - therapy space
hotelli - hotel
HSL – Helsinki Region Transport
huone(ita) - room(s)
huoneistoala - floor surface of dwellings in a building
hylättyjä äänestyslippuja - cancelled votes
hyötyjäte - re-usable waste

I

ikä, vuotta - age, years
ikäryhmittäiset hedelmällisyysluvut - age-specific fertility rates
ilman lämpötila - air temperature
ilman suhteellinen kosteus - relative humidity of air
ilmankosteus - air humidity
ilmanlaatu - air quality
investoinnit - investments

J

ja - and
josta maata - of which land area

joukkoliikenne - public transport
julkinen hallinto ja maanpuolustus - public
administration and national defence
julkiset palvelurakennukset - public service
buildings
julkista viranomaista vastaan - against public
authority
jäte - waste
jäteveden puhdistus - treatment of sewage
jätevesimäärä - amount of waste water

K

kaavoitus ja yleiset työt - planning and public
works
kaikki perheet - all families
kaikkien - of all
kaivostoiminta ja louhinta - mining and quarrying
kalatalous - fishing
kalusto - equipment
kansantauti-indeksi - index for diseases of public
health
kansainvälinen liikenne - international traffic
kansalaisopisto - liberal adult education
kansanedustajain vaalit - parliamentary elections
kantakaupunki - Inner Helsinki
kasvihuonepäästöt - green house gas emissions
kasvu - growth, increase
kaukoliikenne - long-distance traffic
kauppa - trade, business, shop
kaupungista muuttaneet - people emigrated from
Helsinki
kaupunkiin muuttaneet - people immigrated into
Helsinki
keittiö ml. - kitchen incl.
kerrosala - floor surface of building
kerrostalo - house with several storeys
keskikoko - mean size
keskilämpö - mean temperature
keskimäärin - on average
keskimäärä - average
kiinteistö(t) - real estate
kiinteistö-, vuokraus- ja tutkimus - real estate,
renting and research
kk (for "keittokomero") - cooking recess
kodinhoitoapu - domestic aid
koko - whole, entire
koko kaupunki - entire city
koko maa - whole country
koko väestö - entire population
kokonaispinta-ala - total area
kokoontumistilaa - meeting/reunion/conference
space

konsenitase - balance sheet
kotimaan liikenne - domestic traffic
koululaiset ja opiskelijat - students
koulutusaste - educational level
kuljetus ja varastointi - transport and storage
kunnallisvaalit - municipal elections
kunnallisvero (tuksessa verotettavat tulot) -
(income liable to) municipal tax
kunnallisvero(tulot) - municipal tax (income)
kunta - municipality
kuolemanvaara - death risk
kuolevuus - mortality
kuolinpesät - estates
kuolleet - dead
kuolleita - dead
kuorma-auto(t) - lorry(s), truck(s)
kustannukset - costs
kuukaudessa - per month
kuukausi - month
käyttömenot - running expenses
käyttötalous - operation balance
käyttötarkoitus - purpose of use

L

laivasto(t) - vessel(s)
lapsilisä - child allowances
lastensuojelu - child welfare
leikkitoiminta - playgrounds for children
lentoliikenne - air traffic
leskiä - widows, widowers
liike- ja toimistorakennukset - business and office
buildings
liikenne - traffic, communications
liikennejuopumukset - drunk driving
liikenteen volyymi - traffic volume
liiketoiminta - business
liikevaihto - turnover
liikuntatoimi - sports authority
linja-auto(t/ja) - bus(es)
loukkaantuneita - persons injured
lukiot - upper secondary general schools
luku, lukumäärä - number
lähiliikenne - regional traffic
lähteneet matkustajat - passengers departed
lähtömaa - country of departure
lähtömuutto - emigration

M

maa-, metsä- ja kalatalous - agriculture, forestry
and fishing industry
maanomistus - land ownership

maassa asuva väestö - population resident in Finland
maassamuutto - migration within Finland
maisemapellot ja -niityt - urban fields and meadows
majoitus- ja ravitsemistilaa - hotels and restaurants
matka(t) - trip(s), travel(s)
matkailukohde - tourist attraction
matkustajat - passengers
menot - outlays, expenses
metrovaunuja - metro = underground train wagons
miehiä - men
molemmat - both
muita - other
museot - museums
muu(t) - other(s)
muutos - change, alteration
muuttaneet/muuttaneita - migrants
muutto/muuttoliike - migration
muuttovoitto - net immigration
myynti - sales
määräaikaiset - fixed term (e.g. employees)
määrämaa - country of destination

N

naimattomia - unmarried
naimisissa - married
naisia - women
naisia 1 000 miestä kohti - women per 1 000 men
neljännesvuosittain - four times a year
nettomuutto - net migration

O

omaa kotitaloutta hoitavat - persons tending
omaisuus(rikokset) - property (crimes)
omistaj(i)a - owner(s)
omistusasunto - owned-occupied dwelling
ongelmajäte - problem waste
oppera - opera
opetustilaa - education space
osakeyhtiöt - limited, incorporated companies
osto - purchase
osuus - proportion, share
osuuskunnat - cooperative societies
own household

P

paikkoja - places, seats
palkat - wages
palvelu - service
pelastuslaitos - Rescue Department

perheet - families
perheitä, joissa 0–6 v. lapsia - families with children aged 0–6 years
perheneuvonta - family counselling
perhepäivähoito - family day care
peruskoulu - comprehensive school
peruspiiri - district
pientalo(t/ja) - small house(s)
pinta-ala - area
poikia - boys
presidentin vaalit - presidential election
puhdistamo - purification plant
puhdistamoiden lukumäärä - number of purification plants
puutavaran valmistus - woodware manufacturing
pähde(rikokset) - intoxicant (offences)
pääkaupunkiseutu - Metropolitan Area

R

raaka-aineiden arvo - raw material value
rahoitus(toiminta) - financing
rahoituslaskelma - financial statement
raitiovaunu - tram
rakennetut puistot - constructed parks
rakennus(toiminta) - building (construction)
rakentaminen - construction
ravitsemistoiminta - restaurants
rekisteröidyt autot - motor vehicles registered
rikesakot - fines
rikokset - crimes, offences
rivitalo(t/ja) - row house(s)

S

saapuneet matkustajat - passengers arrived
sade - rain
sademäärä - amount of rain, precipitation
sadepäivät - rainy days
sairastavuusindeksi - morbidity index
Saksa - Germany
seksuaali(rikokset) - indecent assault
siviilisäätö - marital status
sivistystoimi - education
solmitut avioliitot - marriages
sosiaaliturvamaksut - social security funds
suurin päivässä - largest during one day
suurpiiri - major district
Eteläinen suurpiiri - Southern major district
Läntinen - Western
Keskinen - Central
Pohjoinen - Northern
Koillinen - Northeastern
Kaakkoinen - Southeastern

Itäinen - Eastern

Östersundom – Area annexed to Helsinki 2009

syntymäpaikka - place of birth

syntyneet/syntyneitä - births

syntyneiden enemmyys - excess of births

manufacturing

syntyvyys – nativity

sähkö-, kaasu- ja lämpöhuolto – electricity, gas and heat service

T

taajamametsät - urban forests

tai - or

takseja - taxis

talotyyppi - type of building

tavara - goods

teollisuus - manufacturing

teollisuusrakennukset - industrial buildings

terveydenhuolto - health care

tieliikenneonnettomuudet - road traffic accidents

tieliikenteen volyymi - traffic volume

tilinpäätös - balance sheet

toimeentulotuki - social assistance

toimihenkilö(itä) - official(s)

toimipaikka/toimipaikkoja - business premises

toimisto- ja hallintotilaa - offices and administrative space

tuen jälkeen - after subsidy

tulo(t) - (income), intake, inlet

tuloluokka - income class

tulomuutto - immigration

tulonsaaja - income beneficiary, recipient

tulosta verotetut - income taxed persons

tulottomat - persons with no income

tuntematon - unknown

tuotantohyödykkeet - production goods

tyttöjä - girls

työ - work

työkyvyttömyyseläke - national invalidity pension

työllinen työvoima - employed labour force

työlliset - employed persons

työntekijöitä - workers, employees

työpaikka - job

työtapaturmat - occupational accidents

työttömyysaste - rate of unemployment

työttömät - unemployed persons

työttömät työnhakijat - unemployed job applicants

työtulot - income from work

työtunnit - working hours

työvoimaan kuulumattomat - not belonging to labour force

U

uhri(t) - victim(s)

ulkomaat - foreign countries

uskonto - religion

uskontokunta - religious community

V

vaalit - elections

vailla vakinaisia asukkaita - lacking permanent residents

vakinaiset - steadily e.g. employed

valmistus - manufacturing

valtion lainoittama - state financed

valtionvero(n alaiset tulot) - state tax(able income)

varallisuudesta verotetut - persons taxed for assets

varallisuus(verotus) - (taxation of) assets

verot - tax

verotettava (tulo) - taxable (income)

verotettua kohti - per taxed person

verotus - taxation

viheralueet - green areas and parks

virka-asunto - employer-provided dwelling

vuokra-asunto - rented dwelling

vuosi - year

vuosikeskiarvo - annual mean

väestö - population

väestönmuutos - population change

väestönsuojapaikat - places in population shelters

vähennykset - deductions (tax)

vähittäismyynti - retail trade

Y

yhdistykset, laitokset ja säätiöt - associations, institutions and foundations

yhteisk. ja henk.koht. palvelukset - common and private services

yksinhuoltaja - single parent

yksinhuoltajaperhe - single parent family

yksityislääkäri - private-sector doctor

yl. kuolleisuusluku - general death rate

yl. syntyneisyysluku - live births/population mean

yleinen hedelmällisyysluku - general fertility rate

yleinen turvallisuus – public safety

ylijäämä - (balance) surplus

ym. - etc.

yta/person - area/person

Ä

äidin ikä - mother's age

äiti tai isä - mother or father

äänestäneitä - persons having voted

äänioikeutettu(ja) - person(s) entitled to vote



Tätä julkaisua myy Helsingin kaupungin tietokeskus

Kirjasto, Siltasaarenkatu 18–20 A
PL 5500, 00099 Helsingin kaupunki
Hinta 25 euroa

Denna publikation säljes av Helsingfors stads faktacentral

Bibliotek, Broholmsgatan 18–20 A
PB 5500, 00099 Helsingfors stad
Pris 25 euro



Helsingin kaupunki
Tietokeskus