



**Kuusikko-
työryhmä**



Kuuden suurimman kaupungin lasten päivähoidon palvelujen ja kustannusten vertailu vuonna 2012

Hanna Ahlgren-Leinvuo
Kuusikko-työryhmän
julkaisusarja 2/2013

Kuusikko-työskentelyn historia ja periaatteet

Kuusikko muodostuu Suomen kuudesta väkiluvultaan suurimmasta kaupungista. Väestömäärän mukaisessa järjestyksessä Kuusikkoon kuuluvat Helsinki, Espoo, Tampere, Vantaa, Turku ja Oulu. Kuusikko-työryhmissä vertaillaan kaupunkien sosiaali- ja terveystoimen palveluja. Kaupunkien edustajista koostuvat eri palvelukokonaisuuksien asiantuntijaryhmät tuottavat vuosittain tilastollisia raportteja edeltävän vuoden asiakasmäärästä, suoritteista, henkilöstöstä ja kustannuksista. Tärkeimmät tiedot esitetään raporteissa usean vuoden aikasarjoina.

Kuusikko-työn historia ulottuu vuoteen 1994, jolloin Helsingin, Espoon ja Vantaan sosiaali- ja terveystoimen johtajat päättivät alkaa toteuttaa vertailuja keskeisimmistä sosiaali- ja terveystoimen palveluista sekä niiden kustannuksista. Ensimmäiseksi tarkasteltiin lasten päivähoitoa, toimeentulotukea sekä vanhusten palveluja. Turku ja Tampere tulivat mukaan kaikkiin vertailuihin vuonna 1996, minkä jälkeen ryhmä nimettiin Viisikoksi. Vertailuraportteja alettiin julkaista omassa julkaisusarjassaan vuodesta 1999 eteenpäin. Kuusikko syntyi, kun Oulu liittyi kuudenneksi jäseneksi ryhmään. Ensimmäiset tiedot Oulusta saatiin vuodelle 2002. Ajan myötä Kuusikko-vertailuihin on tullut mukaan uusia palvelukokonaisuuksia. Lisäksi raporttien laajuus on kasvanut vertailtavaksi otettujen asioiden lisääntyessä.

Kuusikko-raporttien tiedot asiakasmäärästä, suoritteista, henkilöstöstä ja kustannuksista on pääasiassa koottu kuntien omista tietojärjestelmistä ja tilinpäätöksistä. Raportteihin sisältyy tilastotietojen lisäksi erillisiä selvityksiä esimerkiksi eri palvelujen organisoinnista tai kuntien suunnitelmista tietyn palvelurakenteen muutoksen toteuttamiseksi. Kaupunkien asiantuntijat sopivat tiedonkeruulle mahdollisimman yhdenmukaiset määritelmät, toteuttavat tiedonkeruun käytännössä ja analysoivat tuloksia. Kuusikko-työryhmien sihteerit koaavat tiedot yhteen ja kirjoittavat ryhmäkohtaiset raportit.

Kuusikon lisäksi tilastotietoja kuntien sosiaali- ja terveystoimen palveluista tuotetaan monilla taholla, kuten Tilastokeskuksessa, Terveystoimen ja hyvinvoinnin laitoksessa (THL:ssä) sekä Suomen Kuntaliitossa. Kuusikko-tiedonkeruun ja raportoinnin erityispiirteet liittyvät yhdessä sovittuihin määritelmiin ja sopimukseen tietosisällöstä, suorite- ja taloustietojen yhdistämiseen yhteen raporttiin, palvelua koskevien tietojen kattavuuteen ja pyrkimykseen tietojen vertailukelpoisuuden yksityiskohtaiseen arviointiin. Lisäksi edellisen vuoden tietoja käsittelevät raportit ilmestyvät yleensä nopeammalla aikataululla kuin valtakunnalliset yhteenvedot. Työryhmien tiedonkeruuprosessia ja raportoinnin sisältöä voidaan myös muokata verrattain joustavasti suhteessa valtakunnallisen tason tiedonkeruuseen ja julkaisuun.

Vuonna 2013 toimii seitsemän Kuusikko-työryhmää, jotka ovat lasten päivähoidon, lastensuojelun, aikuissosiaalityön, päihdehuollon, kehitysvammahuollon, vammaispalvelujen sekä vanhustalouden ryhmät. Jokainen ryhmä tuottaa vuoden aikana yhden raportin.

**Kuuden suurimman kaupungin
lasten päivähoiton palvelujen ja kustannusten
vertailu vuonna 2012**

Kuusikko-työryhmä
Lasten päivähoito
Hanna Ahlgren-Leinvuo

Kuusikko-työryhmän julkaisusarja
Teksti: Hanna Ahlgren-Leinvuo
Kansi: Kati Rosenberg

ISSN 1457–5078

Edita Prima Oy 2013
Helsinki

Tekijä(t)		
Kuusikko-työryhmän lasten päivähoidon asiantuntijaryhmä, kirjoittanut Hanna Ahlgren-Leinvuo		
Nimike		
Suomen kuuden suurimman kaupungin lasten päivähoidon palvelujen ja kustannusten vertailu vuonna 2012		
Julkaisija (virasto tai laitos)	Julkaisuaika	Sivumäärä, liitteet
Helsingin varhaiskasvatusvirasto ja opetusvirasto, Espoon sivistystoimi, Vantaan sivistystoimi, Turun kasvat- ja opetustoimi, Tampereen hyvinvointipalvelut sekä Oulun sivistys- ja kulttuuripalvelut	6/2013	24 s. + 67 s. liitteitä
Sarjanimike		Osanumero
Kuusikko-työryhmän julkaisusarja		2/2013
ISSN-numero	Kieli	
1457-5078	Suomi	
Tiivistelmä		
<p>Lasten päivähoiton Kuusikko-vertailussa selvitetään kunnallisen ja kunnan ostopalveluna hankkiman päivähoiton sekä yksityisen hoidon tuella ja palvelusetelillä järjestämän päivähoiton ja lasten kotihoidon tuen käyttöä ja kustannuksia. Raportissa tarkastellaan myös esiopetukseen ja kunnalliseen kerhotoimintaan osallistuneiden määriä sekä avoimen varhaiskasvatustoimen kustannuksia.</p> <p>Päivähoitoikäisten lasten lukumäärä jatkoi kasvuaan Kuusikko-kunnissa. Vuonna 2012 Kuusikon kunnissa oli 109 997 päivähoitoikäistä lasta. Lukumäärän lisäksi kasvoi myös päivähoitoikäisten lasten osuus väestöstä.</p> <p>Vuonna 2012 Kuusikon kuntien päivähoiton palvelujen kokonaiskustannukset olivat noin 962 miljoonaa euroa, mikä oli 5,1 prosenttia enemmän kuin vuonna 2011. Kustannukset nousivat kaikissa Kuusikko-kunnissa. Kuusikon kuntien väliset erot kunnallisen päiväkotihoidon deflatoiduissa kustannuksissa laskennallista lasta kohden ovat tasoittuneet 2000-luvun aikana.</p> <p>Päivähoitoikäisistä lapsista lähes puolet on hoidossa kunnallisessa päiväkodissa. Kunnallisessa päiväkotihoidossa olevien lasten lukumäärä kasvoi Oulua lukuun ottamatta kaikissa Kuusikko-kunnissa. Hoitajan kotona tapahtuvassa perhepäivähoitossa olevien lasten määrä väheni kaikissa kunnissa edelleen. Ryhmäperhepäivähoiton osalta muutokset ovat pienempiä.</p> <p>Ostopalvelupäivähoitossa olevien lasten määrä väheni yli 14 prosenttia. Turussa ja Oulussa lasten määrä on vähenyt päivähoiton palvelusetelin myötä. Helsingissä puolestaan osa ostopalvelupäiväkodeista jatkoi toimintaansa osana kunnallista verkkoa tai kunnan tukemana yksityisen hoidon tuella.</p> <p>Yksityisen hoidon tuella hoidettujen lapsien lukumäärä kasvoi Helsingissä, mutta väheni muissa kunnissa. Helsingin päiväkotihoidossa siirryttiin elokuussa 2012 palvelustrategian mukaisesti ostopalveluista yksityisen hoidon tuen suuntaan sekä korotettiin yli 3-vuotiaiden päiväkotihoidossa olevien lasten Helsinki-lisää ja hoitolisään perustuvaa kuntalisää kaikille hoitomuodoille. Turussa ja Oulussa yksityistä päivähoitoa järjestetään yhä enemmän päivähoiton palvelusetelillä. Palveluseteli ollaan ottamassa käyttöön myös Tampereella (2013) ja Vantaalla (2014).</p> <p>Kaikkiaan kunnan järjestämässä ja tukemassa päivähoitossa oli vuoden 2012 lopussa 75 589 lasta, mikä oli 1 200 lasta (1,6 %) enemmän kuin vuoden 2011 lopussa.</p> <p>Noin neljännes päivähoitoikäisistä hoidetaan kotona kotihoidon tuella. Kotihoidontuella hoidettujen lasten lukumäärä kasvoi Tamperetta ja Oulua lukuun ottamatta kaikissa Kuusikko-kunnissa.</p>		
Asiasanat		
Kuusikko, lasten päivähoito, kustannukset, kuntavertailu		

SISÄLLYSLUETTELO

1	JOHDANTO.....	7
2	PÄIVÄHOIDON PALVELUJEN KOKONAISUUS	2
2.1	Päivähoitoikäiset lapset Kuusikko-kunnissa.....	2
2.2	Päivähoitoikäisten sijoittuminen päivähoidon palveluihin	3
2.2.1	Kunnan järjestämä ja tukema päivähoido	4
2.2.2	Lasten kotihoidon tuki	5
2.2.3	Kunnallinen kerhotoiminta ja muu avoin varhaiskasvatustoiminta	5
2.3	Päivähoidon kokonaiskustannukset	5
3	KUNNALLINEN PÄIVÄHOITO	7
3.1	Kunnallinen päiväkotihoido	7
3.1.1	Lapset.....	7
3.1.2	Henkilöstö.....	7
3.1.3	Kustannukset.....	9
3.2	Kunnallinen perhepäivähoido.....	11
3.3	Eriytynen tuki päivähoitossa.....	12
4	YKSITYISEN HOIDON TUKI, OSTOPALVELUT JA PALVELUSETELI.....	14
4.1	Yksityisen hoidon tuki	14
4.2	Ostopalvelupäivähoido.....	15
4.3	Lasten päivähoitoiden palveluseteli	16
5	LASTEN KOTIHOIDON TUKI.....	17
6	ASIAKASPALAUTE LASTEN PÄIVÄHOIDON PALVELUISTA.....	19
7	YHTEENVETO	20
	LÄHTEET.....	24
	LIITTEET	25
	Liite 1: Lasten päivähoitoiden määritelmät ja perusteet vuoden 2011 tietojen keruulle.....	25
	Liite 2: Taulukoita ja kuvia päivähoitoiden palveluista ja kustannuksista.....	32
	Liite 3: Päivähoidoiden toiminta- ja kustannustietoja vuosilta 2008 - 2012.....	47
	1A Päivähoitoikäiset, 7-vuotiaat ja väestö Kuusikko-kunnissa vuosina 2008-2012	47
	1B/Helsinki Lasten päivähoitoiden, yksityisen ja kotihoidoiden tuen sekä esiopetuksen kattavuus Helsingissä 31.12.2012	49
	1B/Espoo Lasten päivähoitoiden, yksityisen ja kotihoidoiden tuen sekä esiopetuksen kattavuus Espoossa 31.12.2012.....	50
	1B/Vantaa Lasten päivähoitoiden, yksityisen ja kotihoidoiden tuen sekä esiopetuksen kattavuus Vantaalla 31.12.2012.....	51
	1B/Turku Lasten päivähoitoiden, yksityisen ja kotihoidoiden tuen sekä esiopetuksen kattavuus Turussa 31.12.2012.....	52

1B/Tampere Lasten päivähoiton, yksityisen ja kotihoidon tuen sekä esiopetuksen kattavuus Tampereella 31.12.2012.....	53
1B/Oulu Lasten päivähoiton, yksityisen ja kotihoidon tuen sekä esiopetuksen kattavuus Oulussa 31.12.2012.....	54
1C Lapset kunnan järjestämässä ja tukemassa päivähoitossa ikäryhmittäin vuosina 2008-2012	55
1D Lapset kunnan järjestämässä ja tukemassa päivähoitossa järjestämisuudoittain vuosina 2008-2012.....	57
1E Lapsen kunnan järjestämässä päivähoitossa hoitoajan mukaan vuosina 2008-2012.....	62
1F Lapset kotihoidon tuella vuosina 2008-2012.....	64
2A/1 Lasten päivähoiton ja kotihoidon tuen kustannukset Kuusikko-kunnissa vuonna 2012	66
2A/2 Lasten päivähoiton ja kotihoidon tuen kustannusten osuudet kokonaiskustannuksista Kuusikko-kunnissa vuonna 2012.....	67
2B Kuusikko-kuntien lasten päivähoiton ja kotihoidon tuen kustannusten tarkastelua vuosina 2011 ja 2012. Vuoden 2011 kustannukset on deflatoitu...68	
2C/1 Kunnan järjestämän ja tukeman päivähoiton (sisältäen päivähoitossa järjestetyn esiopetuksen) sekä kotihoidon tuen kustannukset 2008-2012	69
2C/2 Päivähoiton kustannukset suhteutettuna vuosien 2011 ja 2012 vuoden joulukuussa päivähoitossa ja kotihoidon tuella olleiden lasten keskiarvoon.....	72
2D Kunnan järjestämän ja tukeman päivähoiton (sisältäen päivähoitossa järjestetyn esiopetuksen) sekä kotihoidon tuen deflatoidut kustannukset 2008-2012 74	
2D/2 Päivähoiton deflatoidut kustannukset suhteutettuna vuosien 2011 ja 2012 vuoden joulukuussa päivähoitossa ja kotihoidon tuella olleiden lasten keskiarvoon.....	77
2E Laskennalliset lapset	79
3A Kunnallisen päivähoiton henkilöstö 31.12.2012.....	80
3B/1 Kunnallisen päivähoiton henkilöstö vuosina 2008-2012 (kunnalliset päiväkodit, johtajat ja hoito- ja kasvatushenkilöstö)	81
3B/2 Kunnallisen päivähoiton muu henkilöstö 2008-2012.....	83
3B/3 Kunnallisen perhepäivähoiton henkilöstö vuosina 2008-2012	85
Liite 4: Yhteenveto Kuusikko-kuntien lasten päivähoiton asiakastytyväisyyskyselyistä.....	88
Liite 5: Lasten päivähoiton asiantuntijatyöryhmän jäsenet vuonna 2012.....	89

TEKSTIN TAULUKOT

Taulukko 1	Päivähoitoikäiset (10kk-6-vuotiaat) ikäryhmittäin 31.12.2012 Kuusikon kunnissa sekä muutos (%) vuoteen 2011	2
Taulukko 2	Päivähoitojärjestelmän kokonaiskustannukset ja avoimen varhaiskasvatuksen kustannukset vuonna 2012 ja muutos vuodesta 2011	6
Taulukko 3	Kunnallisen päiväkotihoidon vuosikustannukset (€) laskennallista lasta kohden vuonna 2012	9
Taulukko 5	Erytislastentarhanopettajien ja avustajien määrä sekä avustajien vuosikustannukset	14
Taulukko 6	Lapsia yksityisen hoidon tuella joulukuussa 2012 ja muutos vuodesta 2011 sekä yksityisen hoidon tuella hoidettujen osuuden muutos 2008-2012	15
Taulukko 7	Kuusikon kuntien päivähoiton palvelujen lapsikohtaisten kustannusten eroja selittäviä tekijöitä	23

TEKSTIN KUVIOT

Kuvio 1	Päivähoitoikäisten (10kk - 6v.) jakautuminen päivähoiton palveluihin joulukuussa 2012 (prosenttia päivähoitoikäisistä)	4
Kuvio 2	Eri tehtävien osuudet päiväkotien hoito- ja kasvatushenkilöstöstä joulukuussa 2012	8
Kuvio 3	Kunnallisessa perhepäivähoidossa olevien lasten osuus (%) kaikista kunnan järjestämässä ja tukemassa päivähoitossa olevista lapsista 2008 – 2012	11
Kuvio 4	Rakenteellisten tukitoimien kohdentuminen tukea saavien lasten määrän mukaan Kuusikon kunnissa 2012	13
Kuvio 5	Kotihoidontuella olevien lasten osuus (%) päivähoitoikäisistä lapsista joulukuussa 2008-2012	18
Kuvio 6	Kunnallisen päiväkotihoidon deflatoitujen vuosikustannusten kehitys laskennallista lasta kohden vuosina 2000 - 2012 suhteutettuna Viisikon (Kuusikko ilman Oulua) aritmeettiseen keskiarvoon vuonna 2000 (=1)	21

1 JOHDANTO

Lasten päivähoidon Kuusikko-vertailussa selvitetään kunnallisen ja kunnan ostopalveluna hankkiman päivähoidon, yksityisen hoidon tuella ja palvelusetelillä järjestetyn päivähoidon sekä lasten kotihoiton tuen käyttöä ja kustannuksia. Näihin palveluihin alle kouluikäisten lasten vanhemmilla on päivähoitolain mukaisesti subjektiivinen oikeus vanhempainraha-kauden päättymisen jälkeen. Päivähoito- ja varhaiskasvatuspalveluihin liittyvät kiinteästi myös perusopetuslain mukainen esiopetus ja päivähoitolain mukainen leikkitoiminta, johon kuuluvat muun muassa kerhotoiminta ja avoimet päiväkodit. Leikkitoimintaa kutsutaan nykyään avoimeksi varhaiskasvatustoiminnaksi. Esiopetuksesta Kuusikko-vertailussa tarkastellaan esiopetukseen oikeutetun 6-vuotiaiden ikäluokan osallistumista esiopetukseen. Avoin varhaiskasvatustoiminta ollut mukana Kuusikko-vertailussa viime vuodesta alkaen ja siitä tarkastellaan kokonaiskustannuksia ja lasten osallistumista kunnalliseen kerhotoimintaan. Palvelusetelillä järjestetty päivähoito on mukana Kuusikko-vertailussa nyt toista kertaa. Lisäksi lasten päivähoidon Kuusikko-työryhmä on koonnut tähän raporttiin edellisvuoden tapaan katsauksen erityisestä tuesta päivähoitossa (luku 3.3).

Raportissa käytetyt lasten päivähoidon määritelmät sekä perusteet vuoden 2012 tiedonkeruulle ovat liitteessä 1. Liitteessä 2 on raporttitekstiä täydentäviä kuvioita ja taulukoita päivähoiton palveluista ja kustannuksista. Liitteessä 3 on tilastotietoa päivähoiton toiminnasta, henkilöstöstä ja kustannuksista vuosilta 2008-2012.

Lasten päivähoidon Kuusikko-vertailua on tehty vuodesta 1993 alkaen. Aluksi vertailussa olivat mukana ainoastaan pääkaupunkiseudun kunnat, vuonna 1995 mukaan tulivat Turku ja Tampere ja vuonna 2002 Oulu. Kuusikko-raportit syntyvät lasten päivähoidon Kuusikko-asiantuntijaryhmän tiiviin yhteistyön tuloksena. Vuoden 2013 aikana työryhmän puheenjohtajana toimi Ulla Rissanen Oulusta. Tarkemmat tiedot työryhmän kokoonpanosta löytyvät liitteestä 5.

2 PÄIVÄHOIDON PALVELUJEN KOKONAISUUS

Kunnallinen ja kunnan ostama päivähoito, yksityisen hoidon tuki, palvelusetelillä järjestetty päivähoito sekä lasten kotihoidon tuki muodostavat päivähoidon palvelujen kokonaisuuden, josta käytetään myös nimitystä pienten lasten hoitojärjestelmä. Päivähoidon palvelut kohdistuvat pääosin päivähoitoikäisille eli 10 kk - 6-vuotiaille lapsille.

2.1 Päivähoitoikäiset lapset Kuusikko-kunnissa¹

Päivähoitoikäisten lasten määrä jatkoi kasvuaan Kuusikko-kunnissa. Kasvua on sekä päivähoitoikäisten lasten lukumäärässä että osuudessa koko väestöstä. Eniten päivähoitoikäisiä suhteessa väestöön asui vuoden 2012 lopussa Espoossa (8,6 %), Vantaalla (8 %) ja Oulussa (7,8 %). Vähiten heitä oli Turussa (5,6 %). Päivähoitoikäisten suhteellinen kasvu on ollut suurinta Helsingissä ja Oulussa, joissa molemmissa päivähoitoikäisten väestöosuus on aikavälillä 2008 - 2012 kasvanut 0,4 prosenttiyksiköllä². (Liite 2, kuvio 1; Liite 3, taulukko 1A)

Kuusikko-kunnissa oli joulukuun 2012 lopussa yhteensä 109 997 päivähoitoikäistä lasta. Tämä oli lähes 2 200 lasta enemmän kuin vuotta aiemmin. Lähes puolet (47 %) Kuusikkokuntien päivähoitoikäisten lasten lukumäärän kasvusta on tapahtunut Helsingissä, jossa muutos edellisvuoteen on myös suhteellisesti Kuusikon suurin. Päivähoitoikäisten väestöosuus on Helsingissä (noin 6,1 %) kuitenkin yhä Kuusikon keskiarvoa pienempi. (Liite 3, taulukko 1A)

Taulukko 1 Päivähoitoikäiset (10kk-6-vuotiaat) ikäryhmittäin 31.12.2012 Kuusikon kunnissa sekä muutos (%) vuoteen 2011

	Alle 3- vuotiaat	<i>muutos</i> %	3 - 6- vuotiaat	<i>muutos</i> %	Lapset yhteensä	määrän muutos	<i>muutos</i> %
Helsinki	13 851	2,2	22 852	3,3	36 703	1 035	2,9
Espoo	7 905	1,4	14 206	2,1	22 111	406	1,9
Vantaa	5 879	-0,6	10 622	2,7	16 501	243	1,5
Turku	3 798	-1,3	6 333	3,0	10 131	133	1,3
Tampere	5 009	1,7	8 113	1,3	13 122	190	1,5
Oulu	4 258	-0,3	7 171	2,8	11 429	181	1,6
Kuusikko	40 700	1,0	69 297	2,6	109 997	2 188	2,0
Koko Suomi	132 225	-0,3	242 630	1,4	374 855	2 853	0,8

Kuusikko-kuntien päivähoitoikäisistä lapsista yli 60 prosenttia on kolme vuotta täyttäneitä ja heidän lukumääränsä on Tamperetta lukuun ottamatta kasvanut edellisvuoteen verrattuna enemmän kuin alle 3-vuotiaiden lukumäärä.

¹ Lähde: Tilastokeskus 5/2013, Väestö iän (1-v.), sukupuolen ja kielen mukaan alueittain 1990 – 2012. Aluejakona on käytetty vuoden 1.1.2013 aluejakoa paitsi Oulun tiedot vuosilta 2009-2012 ovat vuoden 2012 aluejaoalla ja Oulun sekä Helsingin tiedot vuodelta 2008 ovat vuoden 2008 aluejaoalla.

² Helsingissä tapahtui osakuntaliitos ja Oulussa kuntaliitos vuoden 2009 alussa. Etenkin Oulun kohdalla asia selittää osan väestönkasvusta.

Tulevaisuuden päivähoitotarvetta ajatellen huomionarvoista on se, että alle vuoden³ ikäisten ikäryhmä on Kuusikkokunnissa Espoota ja Vantaata lukuun ottamatta suurin alle kouluikäisten ikäryhmä. Etenkin Helsingissä syntyvyys on kasvanut ja nuorimmat ikäluokat ovat muita ikäluokkia suuremmat. Jos alle 3-vuotiaiden määrä lisääntyy enemmän kuin vanhempien lasten lukumäärä, tarvitaan päivähoitoon myös enemmän henkilökuntaa, mikä puolestaan kasvattaa päivähoiton kustannuksia. (ks. liite 2, kuvio 3; liite 3, taulukko 1A)

Muuta kuin kotimaista kieltä äidinkielenään puhuvien osuus päivähoitoikäisistä on jatkanut kasvuaan Kuusikko-kunnissa. Vieraskielisten lasten osuus oli Kuusikko-kunnissa vuoden 2012 lopussa keskimäärin 12,5 prosenttia, mikä on 2,8 prosenttiyksikköä enemmän kuin vuoden 2008 lopussa. Vieraskielisten osuus päivähoitoikäisistä oli vuoden 2012 lopussa suurin Vantaalla (15,1 %), jossa oli kasvanut erityisesti venäjän- ja vironkielisten lukumäärä. Vantaa on nyt ohittanut Helsingin, jossa vieraskielisten väestöosuus oli vielä vuoden 2011 lopulla Kuusikko-kuntien suurin. Kuusikon keskiarvoa suurempi väestöosuus oli Vantaan lisäksi myös Helsingissä (14,8 %), Espoossa (13,3 %) ja Turussa (13,2 %). Oulussa vieraskielisten osuus oli huomattavasti muita Kuusikko-kuntia pienempi (4,1 %). (Liite 2, kuvat 4-6.)

Vieraskieliseen väestöön sisältyvät mm. Suomessa syntyneet osin jo useamman ikäpolven Suomessa asuneiden vanhempien lapset, vanhempien työn vuoksi Suomeen muuttaneet sekä pakolaiset, joiden äidinkieli on väestötiedoissa muu kuin suomi tai ruotsi. Vieraskielisten eli eri kieli- ja kulttuuritaustaisten lasten päivähoiton järjestämiseen tarvitaan kunnissa lisäresursointia esimerkiksi lasten suomi toisena kielenä oppimisessa ja lasten suomalaiseen kulttuuriin integroitumiseen tukemisessa sekä vanhempien kanssa käytävien keskustelujen tulkkauksessa.

2.2 Päivähoitoikäisten sijoittuminen päivähoiton palveluihin

Vuoden 2012 lopussa Kuusikko-kuntien päivähoitoikäisistä lapsista vajaat 93 prosenttia oli päivähoiton palveluiden (kunnallinen päiväkotij- ja perhepäivähoito, ostopalvelupäivähoito, yksityisen hoidon tuella ja palvelusetelillä järjestetty päivähoito sekä kotihoidon tuki) piirissä. Osa kuntien päivähoitoikäisistä lapsista käyttää vain avoimen varhaiskasvatuksen palveluita, jotka eivät ole mukana päivähoitopalveluiden peittävyttä kuvaavassa kuviossa 1. Esimerkiksi Oulussa kunnalliseen kerhotoimintaan osallistui joulukuussa 2012 yli 1 000 lasta, joista osa ei ole mukana kuviossa 1.

³ Kaikki alle vuoden ikäiset (0kk-11kk)

Kuvio 1 Päivähoitoikäisten (10kk - 6v.) jakautuminen päivähoiton palveluihin joulukuussa 2012 (prosenttia päivähoitoikäisistä)

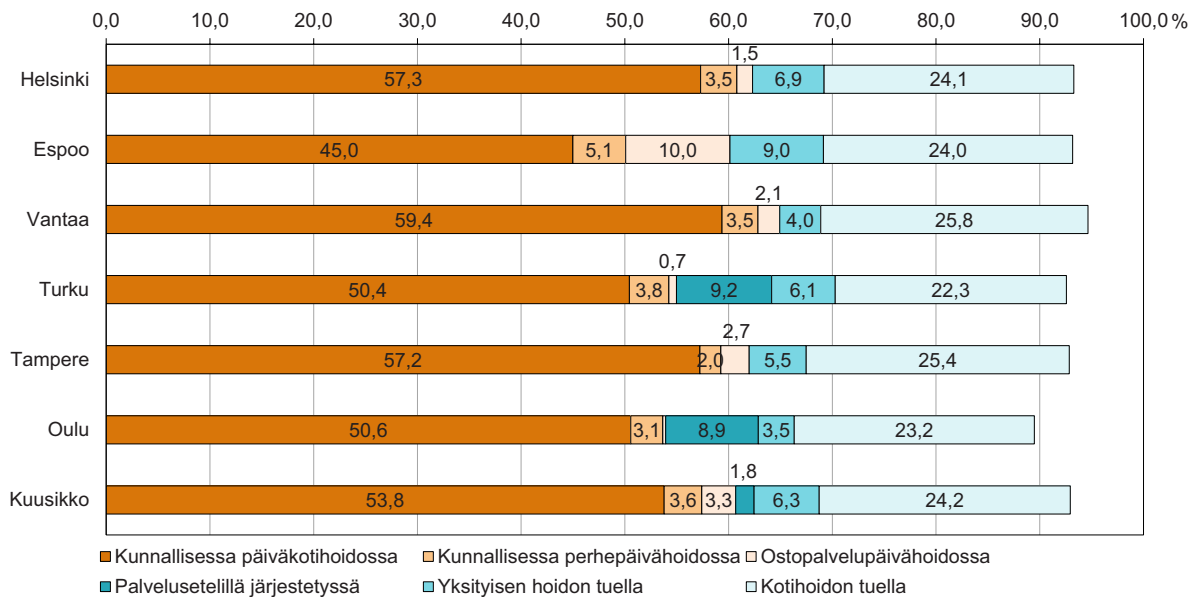

2.2.1 Kunnan järjestämä ja tukema päivähoito

Kuusikko-kunnissa yli puolet (53,8 %) päivähoitoikäisistä lapsista oli hoidossa kunnallisessa päiväkodissa vuoden 2012 lopussa, 0,5 prosenttiyksikköä enemmän kuin vuotta aiemmin. Kunnallisen päiväkotihoidon osuudet vaihtelevat hieman Kuusikko-kunnissa. Osuudet olivat suurimmat Vantaalla (59,4 %), Helsingissä (57,3 %) ja Tampereella (57,2 %) ja matalimmat Espoossa (45 %), Turussa (50,4 %) ja Oulussa (50,6 %) (Liite 3, taulukko 1D).

Kunnallisessa päiväkotihoidossa olevien lasten lukumäärä jatkoi kasvuaan Oulua lukuun ottamatta kaikissa Kuusikko-kunnissa. Kaikkiaan kunnallisessa päiväkotihoidossa oli vuoden 2012 lopussa lähes 1 700 lasta enemmän kuin vuotta aiemmin. Lukumäärä kasvoi kuitenkin vähemmän kuin vuosien 2010 - 2011 välillä (tuolloin kasvu n. 2 500 lasta).

Kunnallisessa perhepäivähoidossa olevien lasten määrä jatkoi vähenemistään. Vuoden 2012 lopussa vain 3,6 prosenttia päivähoitoikäisistä oli kunnallisessa perhepäivähoidossa. Lasten lukumäärä vähenee nimenomaan hoitajan kotona tapahtuvassa perhepäivähoidossa.

Espoo eroaa muista Kuusikko-kunnista korkeammalla ostopalvelupäivähoidon ja yksityisen hoidon tuella järjestetyn päivähoiton osuudella. Turussa ja Oulussa päivähoiton kasvu on suunnattu yksityiseen tuotantoon ja samanaikaisesti kunnallisen päivähoiton osuus on pysynyt samana tai hieman alentunut. (ks. liite 3, taulukko 1D)

2.2.2 Lasten kotihoidon tuki

Kotihoidon tuella hoidettiin vuonna 2012 lähes joka neljäs Kuusikko-kuntien päivähoitoikäinen lapsi. Kotihoidon tuen osuus nousi edellisvuodesta Helsingissä ja Vantaalla. Espoossa osuus pysyi samana ja Turussa, Tampereella sekä Oulussa hieman laski. Vantaalla ja Tampereella kotihoidon tuella olevien osuus oli hieman suurempi kuin muissa Kuusikko-kunnissa.

Alle 3-vuotiaista kotihoidontuella hoidetaan yli puolet. Kotihoidontuella hoidettujen alle 3-vuotiaiden osuus nousi pääkaupunkiseudulla ja laski hieman Tampereella. Turussa tilanne ei edellisvuodesta muuttunut.

2.2.3 Kunnallinen kerhotoiminta ja muu avoin varhaiskasvatustoiminta

Päivähoidon ja kotihoidon tuen lisäksi Kuusikko-kunnissa on tarjolla avoimen varhaiskasvatuksen palveluja, jotka nykyisessä päivähoitolaissa määritellään leikki- ja muuksi toiminnaksi. Avoimina varhaiskasvatuspalveluina on kaikissa Kuusikko-kunnissa tarjolla kerhotoimintaa. Avoimiin varhaiskasvatuspalveluihin sisältyvät myös mm. asukas- / leikkipuistot, avoimet päiväkodit ja ns. puistotätitoiminta. Asukas-/leikkipuistojen sekä avointen päiväkotien palveluja käyttävät myös muut kuin päivähoitoikäiset lapset ja heidän vanhempansa. Vuonna 2011 Kuusikko-tiedonkeruuta laajennettiin koskemaan myös kunnalliseen kerhotoimintaan osallistuvien lasten määrää. Muista avoimen varhaiskasvatuksen palveluja käyttävistä ei ole mahdollista saada Kuusikko-työn vertailukriteerit täyttävää tietoa.

Kunnallinen kerhotoiminta on säännöllistä ryhmämuotoista varhaiskasvatusta ensisijaisesti kotona oleville 2 - 5-vuotiaille lapsille. Kerhot toimivat enintään viitenä päivänä viikossa ja enintään kolme tuntia päivässä. Kerhotoimintaan haetaan ja lapselle myönnetään kerhopaikka yleensä toimintavuodeksi kerrallaan. Kerhotoiminta on Helsinkiä ja Tamperetta lukuun ottamatta maksullista, kukin kunta perii kerhomaksun määräämällään maksuperusteilla. Lasten kotihoidon tuella olevat ja yksityisen hoidon tuella kotona hoidetut lapset voivat osallistua kerhotoimintaan.

Kuusikko-kuntien päivähoitoikäisistä kunnalliseen kerhotoimintaan osallistui vuoden 2012 lopussa yhteensä 2 947 lasta eli 3,2 prosenttia alle 6-vuotiaista päivähoitoikäisistä (10kk – 5-vuotiaat). Vuotta aiemmin kerhotoiminnan piirissä oli 2 467 lasta eli 2,7 prosenttia alle 6-vuotiaista päivähoitoikäisistä. Kerhotoimintaan osallistuneiden lasten lukumäärä nousi Espoosta lukuun ottamatta kaikissa Kuusikko-kunnissa, eniten Helsingissä.

2.3 Päivähoidon kokonaiskustannukset

Päivähoidon palvelujen kokonaiskustannusten vertailussa käytetään pääasiassa kuntien tilinpäätösten mukaisia bruttokustannuksia ilman yleishallinnon vyörytyseriä. Kustannustiedoissa ovat mukana kunnallisen ja kunnan ostaman päivähoidon sekä yksityisen hoidon tuen ja palvelusetelillä järjestetyn päivähoidon välittömät kustannukset. Lisäksi mukana ovat kotihoidon tuen kustannukset vähennettynä osittaisen hoitorahan kustannuksilla. Avoimen varhaiskasvatustoiminnan kustannukset eivät sisälly kokonaiskustannuksiin. Tarkempaa tietoa kustannusten koontiperusteista on liitteen 1 määrittelyissä.

Kustannusvertailussa aiempiin vuosiin käytetään pääosin absoluuttisia kustannuksia. Liitteessä 3, taulukossa 2D on aikaisempien vuosien kustannukset deflatoitu eli muutettu

vuoden 2012 rahan arvoon käyttäen pohjana Tilastokeskuksen ilmoittamaa julkisten menojen hintaindeksiä sosiaalitoimelle.

Taulukoon 2 on koottu päivähoitojärjestelmän kokonaiskustannukset vuonna 2012 ja niiden muutos edellisestä vuodesta. Vuonna 2012 Kuusikon kuntien päivähoito palvelujen kokonaiskustannukset olivat yli 962 miljoonaa euroa, mikä oli 5,1 prosenttia enemmän kuin vuonna 2011. Kokonaiskustannukset kasvoivat edellisestä vuodesta kaikissa Kuusikkokunnissa. Helsingissä, Turussa, Tampereella ja Oulussa kasvu oli 6,3 – 6,5 prosenttia, Espoossa 3,5 prosenttia ja Vantaalla 2,1 prosenttia. Deflatoidut kustannukset nousivat Kuusikkokunnissa 1,9 prosenttia.

Tampereen kustannusnousun taustalla oli mm. lomapalkkavelkajaksotusten laskentaperusteiden muutos verrattuna vuoteen 2011. Lomapalkkavelkajaksotusten vaikutus Tampereen henkilöstömenoihin oli miljoona euroa; noin 1,6% henkilöstömenoista. Muissa kunnissa laskentaperusteiden muutos kasvatti jo vuoden 2011 kustannuksia. Helsingissä kustannuksia nostivat yksityisen hoidon tuen kuntalisän korotukset ja lapsimäärän aiheuttama palvelutarpeen kasvu. Vantaalla kustannukset puolestaan nousivat maltillisimmin, vain 2,1 prosenttia. Vantaalla kustannusnousua on hillinnyt mm. kunnallisen päivähoitoa-teriakustannusten pieneneminen sekä kertaluontoisesti toteutettu säästö materiaalikustannuksissa.

Avoimen varhaiskasvatuksen kustannukset olivat Kuusikkokunnissa yhteensä yli 20 miljoonaa euroa. Päivähoitojärjestelmän kokonaisuudesta avoimen varhaiskasvatuksen kustannukset muodostavat vain pienen osan. Tampereella osuus oli pienin ,0,9 prosenttia, ja Helsingin suurin, 3,4 prosenttia. Helsingissä kustannusten kasvuun vaikutti mm. se, että vuoden 2012 alusta päivähoito vastuualueelle siirrettiin neljän perhetalon toiminta.

Taulukko 2 Päivähoitojärjestelmän kokonaiskustannukset ja avoimen varhaiskasvatuksen kustannukset vuonna 2012 ja muutos vuodesta 2011

	Päivähoito ilman avointa varhaiskasvatusta			Avoin varhaiskasvatus		
	Kustannukset (€)	Muutos (%)	Muutos (%) defl. ¹	Kustannukset (€)	Muutos (%)	Muutos (%) defl.
Helsinki ²	337 987 027	6,3	3,0	11 850 762	20,5	16,8
Espoo ²	200 112 858	3,5	0,4	3 495 821	-1,3	-4,3
Vantaa	141 802 332	2,1	-1,0	2 275 420	-4,7	-7,6
Turku	87 737 013	6,4	3,1	964 671	4,8	1,6
Tampere	110 066 382	6,5	3,2	961 546	14,1	10,6
Oulu	84 824 916	6,3	3,0	1 033 099	19,3	15,6
Kuusikko	962 530 527	5,1	1,9	20 581 318	11,9	8,5

¹ Julkisten menojen hintaindeksi sosiaalitoimelle, Tilastokeskus 3/2013(ennakkotieto)

² Avoimen varhaiskasvatuksen kustannuksissa on mukana myös koululaisten kustannuksia

3 KUNNALLINEN PÄIVÄHOITO

3.1 Kunnallinen päiväkotihoido

3.1.1 Lapset

Kuusikon kuntien kunnallisissa päiväkodeissa oli vuoden 2012 lopulla yhteensä 59 292 lasta, mikä oli kolme prosenttia enemmän kuin vuonna 2011. Lasten määrä kasvoi edellisvuodesta Oulua lukuun ottamatta kaikissa Kuusikon kunnissa, Oulussa lapsimäärä pysyi lähes samana. Suhteellisesti eniten lapsimäärä kasvoi Helsingissä ja Espoossa. Alle 3-vuotiaiden osuus kunnallisessa päiväkotihoidossa olevista väheni Helsinkiä ja Tamperetta lukuun ottamatta hieman edellisestä vuodesta. Kuusikko-kuntien kunnallisessa päiväkotihoidossa olevista lapsista keskimäärin joka viides oli alle 3-vuotias vuonna 2012. Oulussa heidän osuutensa oli Kuusikko-kuntien suurin, lähes 24 prosenttia. (liite 2, kuviot 14 ja 15; liite 3, taulukko 1D.)

Iltta- ja ympärivuorokautinen päivähoito järjestetään pääosin kunnallisissa päiväkodeissa muissa kunnissa paitsi Oulussa, jossa iltahoitoa järjestetään merkittävästi myös ryhmäperhepäivähoidossa. Kuusikon kuntien kunnallisissa päiväkodeissa oli vuoden 2012 lopulla 2 394 iltta- ja/tai ympärivuorokautista hoitoa tarvitsevaa lasta. Lasten lukumäärä laski hieman, ja iltta- ja/tai ympärivuorokautisessa hoidossa olevien lasten osuus kunnallisen päivähoiton lapsista (sisältäen perhepäivähoidon) pieneni jo neljättä peräkkäistä vuotta ollen keskimäärin 3,5 prosenttia vuonna 2012. (Liite 3, taulukko 1E)

3.1.2 Henkilöstö

Kuusikko-kuntien päiväkodeissa oli vuoden 2012 lopussa 12 543 työntekijää, mikä oli 5,5 prosenttia enemmän kuin edellisen vuoden lopussa. Hoito- ja kasvatushenkilöstön (sisältäen varahenkilöt) osuus henkilöstöstä oli Kuusikko-kunnissa noin 86 prosenttia. (Liite 3, taulukot 3b1 ja 3b2)

Kuviossa 2 on tarkasteltu eri tehtävien osuutta hoito- ja kasvatushenkilöstön tehtävistä joulukuussa 2012. Lastenhoitajien osuus hoito- ja kasvatushenkilöstöstä on keskimäärin noin 60 prosenttia ja lastentarhanopettajien reilut 36 prosenttia.

Kuvio 2 Eri tehtävien osuudet päiväkotien hoito- ja kasvatushenkilöstöstä joulukuussa 2012

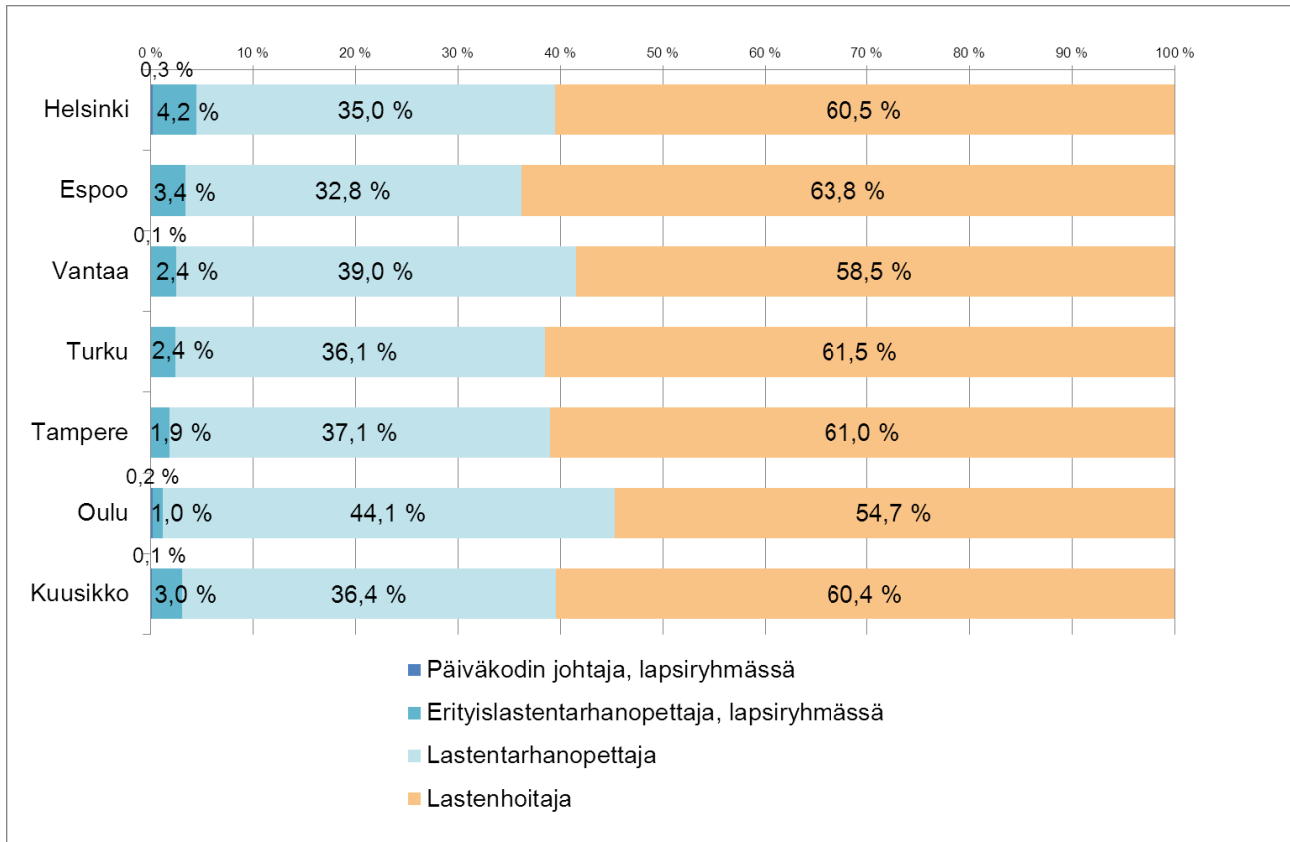

Päiväkodeissa on hoito- ja kasvatushenkilöstön lisäksi muuta henkilöstöä vaihtelevasti. Yleisimmin kunnissa on kunnan omia, työllistämistukitoimin sekä henkilöstövuokrauksena hankittuja työntekijöitä erilaisissa lasten ja lapsiryhmien avustamistehtävissä. Osassa Kuusikko-kunnista päiväkotien siivous- ja vaatehuollosta vastaava sekä hoito- ja kasvatushenkilöstön lyhytaikaisten poissaolojen sijaistamista varten palkattu varahenkilöstö ovat päivähoiton henkilöstöä. Osassa kunnissa vastaavat tehtävät hoidetaan ostamalla ne kaupungin omalta tai ulkopuolisilta palveluntuottajilta sekä henkilöstövuokrauksena. Edellä mainituista erilaisuuksista johtuen päiväkotien muuta henkilöstä ei ole mahdollista vertailla. Liitetaulukossa 3A ja 3B/1-2 on eritelty päiväkotien henkilöstöä tarkemmin.

3.1.3 Kustannukset

Kunnallisen päiväkotihoidon vuosikustannukset laskennallista lasta⁴ kohden olivat keskimäärin 9 794 euroa Kuusikko-kunnissa. Kustannukset laskennallista lasta kohden kasvoivat edellisestä vuodesta kaikissa Kuusikon kunnissa. Tampereella ja Turussa kustannuksen nousivat suhteellisesti eniten, lähes viisi prosenttia. Vantaalla kustannukset pysyivät lähes ennallaan, sillä nousua oli vain 0,1 prosenttia. Päivähoidon kustannukset laskennallista lasta kohden vaihtelivat kuntien välillä Oulun 8 728 eurosta Espoon 10 528 euroon. (Liite 2, taulukko 16)

Kunnallisten päiväkotien kustannusrakenne vaihtelee muun muassa tukipalvelujen erilaisesta järjestämistavasta johtuen. Henkilöstökustannuksiin sisältyvät päiväkotien henkilöstökustannukset sekä päiväkotien osuus päivähoidon yhteisistä henkilöstökustannuksista (päivähoidon johto- ja hallintohenkilöstö).

Taulukko 3 Kunnallisen päiväkotihoidon vuosikustannukset (€) laskennallista lasta kohden vuonna 2012

Euroa/laskennallinen lapsi	Helsinki	Espoo	Vantaa	Turku	Tampere	Oulu	Kuusikko
Yhteensä	10 034	10 528	9 222	10 090	9 535	8 728	9 794
Henkilöstökustannukset, josta	7 067	6 929	6 497	7 649	6 640	5 828	6 823
Varahenkilöstö	67	200	18	135	74	6	82
Avustava henkilökunta	183	162	89	219	177	145	163
Vuokratyö	224	449	634	0	18	0	262
Henkilöstösivukulut	1 596	1 198	1 116	1 556	1 375	1 144	1 373
josta KUEL -maksut	1 397	1 045	930	1 398	1 222	966	1 196
Tilakustannukset	1 544	1 764	1 232	1 337	1 149	1 403	1 447
Tukipalvelut	1 188	1 472	1 419	817	1 423	966	1 250
Ateriapalvelut	1 011	1 163	981	805	1 106	745	1 000
Siivous- ja laitoshuolto	157	282	434	7	299	225	236
Muut kustannukset	234	362	74	287	323	530	275

Taulukossa 3 on eritelty vuosikustannuksia laskennallista lasta kohden. Henkilöstökulut ovat suurin päiväkotihoidon menoerä, keskimäärin noin 70 prosenttia päiväkotihoidon kustannuksista on henkilöstökustannuksia. Henkilöstökulut laskennallista lasta kohden vaihtelivat Oulun 5 828 eurosta Turun 7 649 euroon. Henkilöstökulut ovat Espoota lukuun ottamatta kasvaneet kaikissa Kuusikko-kunnissa edellisvuodesta.

Henkilöstökustannuksista on eritelty varahenkilöstön, avustavan henkilöstön kustannukset ja henkilöstösivukulut. Kuntien omien henkilöstökulujen lisäksi henkilöstökuluja ovat palveluna hankittu vuokratyö. Oman avustavan henkilöstön kustannukset olivat korkeimmat Turussa ja pienimmät Vantaalla, jossa avustavan henkilöstön kustannukset laskivat eniten edellisvuodesta (-24,9 %), koska erityislastentarhanopettajia lisättiin avustavan henkilökunnan sijaan. Vuokratyötä käytetään erityisesti pääkaupunkiseudulla. Turussa ja Oulussa vuokratyötä ei käytetä lainkaan, ja Tampereella käyttö on pääkaupunkiseutua huomatta-

⁴ Laskennallinen lapsi on kunnallisen päiväkotihoidon kustannusten vertailussa ja henkilöstön suhteuttamisessa käytettävä lasten määrä, jossa on huomioitu päivähoitoasetuksen määrittelemä eri-ikäisten ja eri ajan hoidossa olevien lasten määrä yhtä hoito- ja kasvatustehtävissä työskentelevää työntekejää kohden. Ks. tarkemmin liite 2 E.

vasti vähäisempää. Vuokratyökulut kasvoivat kaikissa pääkaupunkiseudun kunnissa, eniten Espoossa (22,2 %).

Henkilöstösivukulut laskivat hieman edellisvuodesta. Kuusikko-kuntien henkilöstösivukuluista noin 85 prosenttia muodostui kunnallisten eläkkeiden rahoituksesta. Kuntien eläkekertymä on erilainen, joten myös eläkemenoperusteisen maksun suuruus vaihtelee kunnittain. Pitkät työurat samalla työnantajalla ja eläkkeellä olevien ihmisten suuri määrä lisäävät maksettavan eläkkeen määrää. Kunnallisten päiväkotien henkilöstön eläkemaksut suhteutettuna palkkakustannuksiin olivat Helsingissä 28,1 %, Espoossa 20,9 %, Vantaalla 22,2 %, Turussa 23,7 %, Tampereella 24,6 % ja Oulussa 21,3 %.

Tilakustannuksista suurin osa on sisäisiä vuokria kunnan toimitiloja hallinnoivalle yksikölle. Tilakustannusten osuus kaikista kustannuksista kasvoi edellisestä vuodesta Vantaata lukuun ottamatta. Tilakustannuksiin laskennallista lasta kohden vaikuttaa muun muassa päiväkoteihin sijoitettujen lasten määrän muutos. Päivähoidon kasvavaan kysyntään vastaan lisäämällä lapsia ja hoito- ja kasvatushenkilöstöä päiväkoteihin, joissa toiminnan lisääminen on tilojen käytön kannalta mahdollista.

Ateria-, siivous- ja laitoshuollon kulujen osuus päiväkotihoidon kokonaiskustannuksista pysyi lähes ennallaan. Ateriapalveluiden kulut laskennallista lasta kohden vaihtelivat Oulun 745 eurosta Espoon 1 163 euroon. Siivouspalveluiden osalta halvimmat kustannukset olivat Turussa (7 euroa/laskennallinen lapsi) ja Helsingissä (157 euroa). Kalleinta oli Vantaalla (434 euroa). Helsingin ja Turun muita alhaisemmat siivouskulut selittyvät sillä, että Turussa päiväkotien siivous järjestetään pääosin ja Helsingissäkin suurelta osin päivähoidon omana toimintana ja siten siivouksen kulut sisältyvät henkilöstökustannuksiin ja muihin kustannuksiin.

Kunnallisten päiväkotien muihin kustannuksiin sisältyy muun muassa leikki- ja muun toimintavälineistön, materiaalien sekä henkilöstön koulutuksen kustannuksia.

Kuusikko-kunnat saivat vuonna 2012 yhteensä yli 92 miljoonaa euroa asiakasmaksutuloja järjestämästään kunnallisesta päiväkotihoidosta. Tämä oli reilut 13 prosenttia kunnallisen päiväkotihoidon kokonaiskustannuksista.

3.2 Kunnallinen perhepäivähoito

Perhepäivähoidossa olevien lasten määrä on vähentynyt tasaisesti vuodesta 2002 alkaen. Erityisesti on vähentynyt hoitajan kotona ja kolmiperhepäivähoidossa olevien lasten määrä. Kunnallisessa perhepäivähoidossa oli vuoden 2012 lopussa yhteensä 4 012 lasta, mikä oli noin seitsemän prosenttia vähemmän kuin edellisen vuoden lopussa. Perhepäivähoidossa olevien lasten määrä väheni vuodesta 2011 kaikissa Kuusikon kunnissa. (ks. liite 3, taulukko 1 D). Perhepäivähoidossa olevien lasten osuus kaikista kunnan järjestämässä ja tukemassa päivähoitossa olevista lapsista on vuosi vuodelta vähentynyt kaikissa Kuusiko-kunnissa (kuvio 3).

Syitä perhepäivähoitoon osuuden laskuun on monia. Perhepäivähoitajat siirtyivät työaikalainsäädännön alaisuuteen 1.8.2011. Heidän viikoittainen työaikansa voi nykyään olla enintään 40 tuntia ja päivittäinen enintään 9 tuntia. Siirtyminen vähensi merkittävästi perhepäivähoitajien lisä- ja ylityötä. Muutos vaikutti jonkin verran perhepäivähoitoon kysyntään, kun lasten hoitoaikojen ja perhepäivähoitajan työajan yhteensovittaminen tuli haasteellisemmaksi. Ongelmana on myös saada uusia perhepäivähoitajia eläkkeelle jäävien tilalle. Työaikalainsäädännön muutoksen myötä kunnat ovat joutuneet hankkimaan myös enemmän varahoitoa perhepäivähoidossa oleville lapsille, mikä on aiheuttanut lisäkustannuksia.

Kuvio 3 Kunnallisessa perhepäivähoidossa olevien lasten osuus (%) kaikista kunnan järjestämässä ja tukemassa päivähoitossa olevista lapsista 2008 – 2012

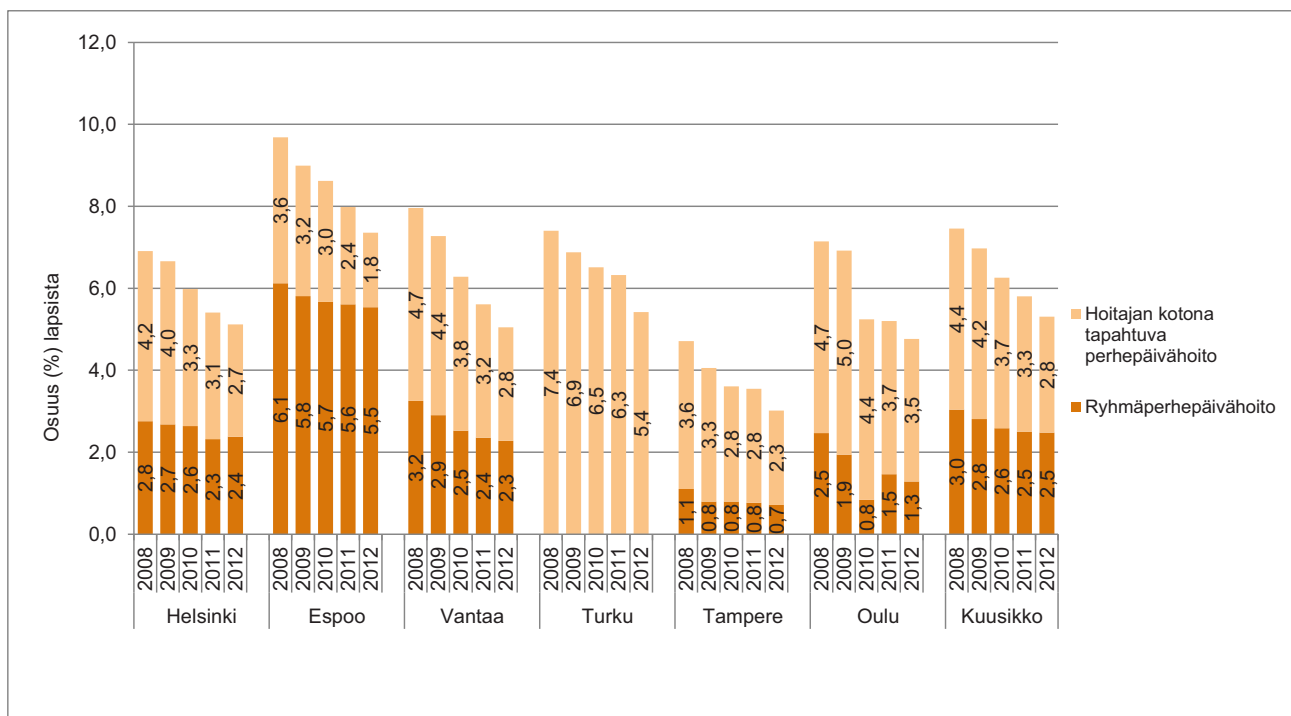

Kotonaan työtä tekeviä perhepäivähoitajia ja kolmiperhepäivähoitajia oli vuoden 2012 lopussa Kuusikon kunnissa yhteensä 658, mikä oli 48 hoitajaa vähemmän kuin edellisen vuoden lopulla. Hoitajien määrä väheni kaikissa Kuusikon kunnissa. Ryhmäperhepäivähoitoon henkilöstö väheni kaikissa muissa kunnissa paitsi Helsingissä ja Espoossa. (Liite 2, taulukot 20-22; liite 3, taulukko 3B/3)

Hoitajan kotona tapahtuvan perhepäivähoidon ja kolmiperhepäivähoidon vuosikustannukset lasta kohden olivat keskimäärin 11 356 euroa, mikä oli vajaat kolme prosenttia vähemmän kuin edellisellä vuonna. Kustannukset lasta kohden vähenivät Helsingissä ja Turussa ja kasvoivat muissa Kuusikon kunnissa. Kustannukset vähenivät eniten Helsingissä (-9,6 %). Ryhmäperhepäivähoidon vuosikustannukset lasta kohden olivat keskimäärin 13 803 euroa, mikä oli 3,2 prosenttia enemmän kuin vuonna 2011. Vuosikustannukset lasta kohden vähenivät Vantaalla ja Tampereella. (ks. liite 3, taulukko 2C/2).

Kustannusten kohdentamista hankaloittaa kaikissa Kuusikon kunnissa muun muassa se, että osa perhepäivähoidon varahoidosta järjestetään päiväkodeissa joko päiväkodin yhteydessä toimivassa varahoitopaikassa tai sijoittamalla lapsia päiväkotiryhmiin. Tällöin muun muassa vuokratilakustannukset ja suurin osa lasten varahoidon henkilöstökustannuksista kohdentuvat yleensä päiväkoteihin.

3.3 Erityinen tuki päivähoitossa

Kuusikko-kuntien kunnallisessa päivähoitossa oli vuonna 2012 yhteensä 4 292 erityistä tukea saavaa lasta, mikä oli 131 lasta enemmän kuin edellisvuonna. Tukea saavien osuus kunnallisessa päivähoitossa olevista lapsista oli keskimäärin 6,8 prosenttia. Osuus kasvoi muissa kunnissa paitsi Vantaalla ja Tampereella (Liite 3, taulukko 1E). Suurin osa erityistä tukea tarvitsevista lapsista hoidetaan kunnallisissa päiväkodeissa. Ostopalveluna ja palvelusetelillä hankitussa päivähoitossa oli Kuusikon kunnissa yhteensä 97 erityistä tukea saavaa lasta.

Vuoden 2011 raportin valmistelun yhteydessä tehtiin tarkennuksia erityisen tuen tiedonkeruuseen. Erityistä tukea tarvitsevien lasten tiedonkeruuta tarkennettiin siten, että lasten määränä kootaan kaikki erityistä/kasvun ja oppimisen tukea tarvitsevat lapset sekä heistä erikseen lapset, joilla on rakenteellisia tukitoimia (Liite 2, kuvio 27). Lisäksi eritellään tukimuodoittain kuntien kunnallisessa ja ostopalvelupäivähoitossa olevat lapset, joilla oli rakenteellisia tukitoimia vuoden lopussa. Palvelusetelipäivähoitosta kootaan erityistä tukea tarvitsevat lapset ilman tukitoimikohtaista erittelyä. He sisältyvät muihin rakenteellisia tukitoimia saaviin lapsiin.

Kuvio 4 Rakenteellisten tukitoimien kohdentuminen tukea saavien lasten määrän mukaan Kuusikon kunnissa 2012

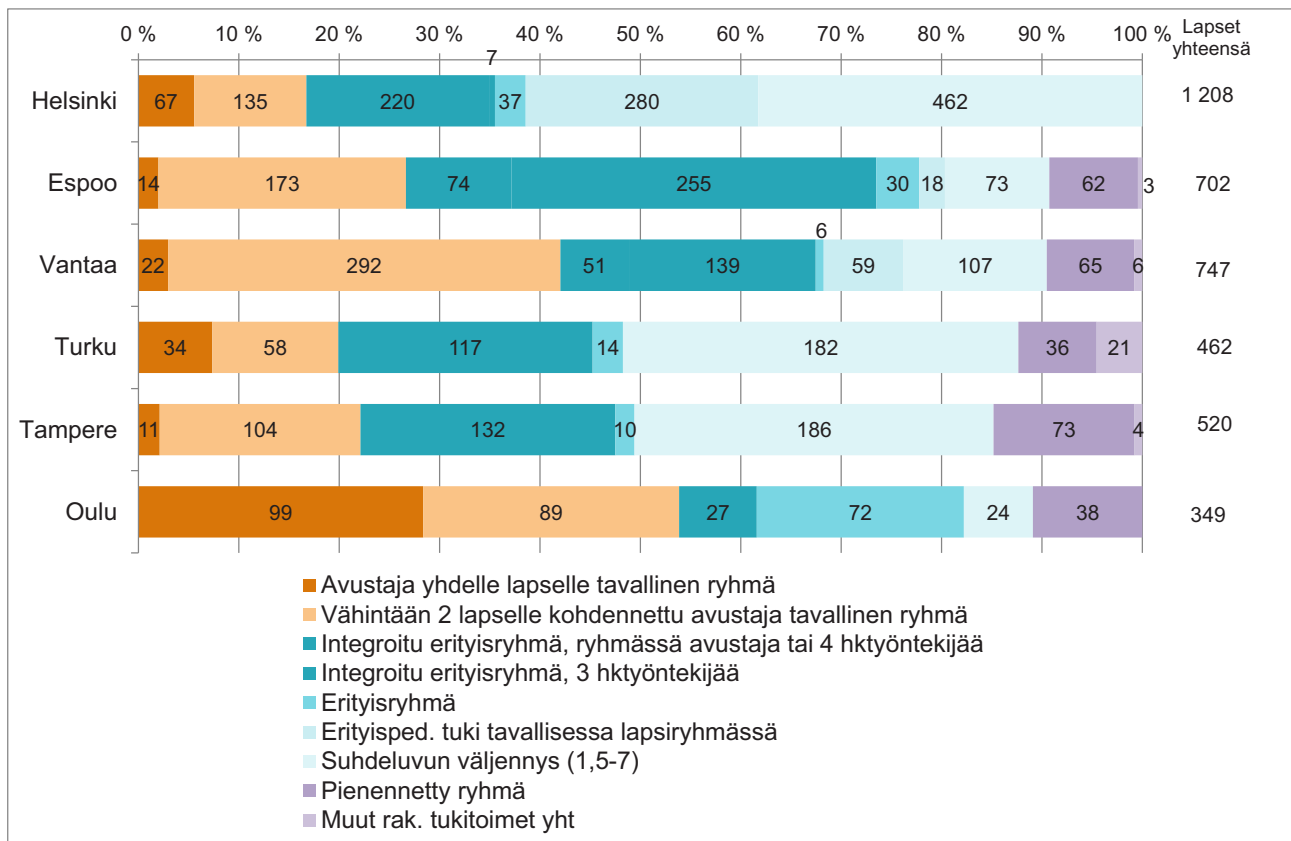

Kuviosta 4 voi tarkastella rakenteellisia tukitoimia saavien lasten määrää eri tukitoimilla sekä eri tukitoimia saavien lasten osuutta kaikista rakenteellisista tukitoimista saavista lapsista. Helsingissä, Turussa ja Tampereella yleisin tukitoimi oli lasten ja hoito- ja kasvatushenkilöstön välisen suhdeluvun väljentäminen, Espoossa integroitu erityisryhmä ja Vantaalla vähintään 2 lapselle kohdennettu avustaja. Oulussa yleisenä tukitoimena käytetään työllistämistuella palkattuja avustajia, joiden kustannukset eivät sisälly Kuusikko-vertailun kustannuksiin.

Erityisen tuen rakenteiden lisäksi Kuusikko-työssä kootaan kunnallisen päivähoiton erityisen tuen henkilöstön määrätietoja ja avustajien kustannuksia. Taulukkoon 4 on koottu eri tehtävissä työskentelevien erityislastentarhanopettajien määrä sekä erityiseen tukeen kohdistettujen avustajien määrä ja vuosikustannukset.

Taulukko 4 Erityislastentarhanopettajien ja avustajien määrä sekä avustajien vuosikustannukset

	Helsinki	Espoo	Vantaa	Turku	Tampere	Oulu	Kuusikko
Erityislastentarhanopettajat	185	97	75	38	42	17	1 178
Erityisen tuen avustajien määrä yhteensä, josta	178	134	159	77	97	24	669
omaa henkilöstöä	178	84	49	77	97	24	509
vuokrattua henkilöstöä		50	110				160
Avustajien vuosikustannukset	6 035 247	4 146 357	4 559 550	1 709 900	2 041 416	1 261 322	19 753 792

4 YKSITYISEN HOIDON TUKI, OSTOPALVELUT JA PALVELUSETELI

Lasten päivähoito voidaan järjestää myös yksityisen hoidon tuella, jolloin osa yksityisen palveluntuottajan lapsesta perimästä hoitomaksusta katetaan lakisääteisellä yksityisen hoidon tuella sekä kuntien päätösten mukaisilla kunnallisilla lisillä. Yksityisen hoidon tuella järjestetyssä päivähoitossa perhe tekee hoitosopimuksen suoraan yksityisen palveluntuottajan kanssa.

Yksityistä päivähoitoa voidaan vaihtoehtoisesti järjestää ostopalveluna, jolloin kunnan ja yksityisen palveluntuottajan välille tehdään ostopalvelusopimus. Tällöin kunta päättää päivähoitopaikkaan sijoitettavista lapsista ja maksaa sopimuksen mukaisen korvauksen palveluntuottajalle. Espoota lukuun ottamatta Kuusikon kunnissa oli yksityisen hoidon tuella tai palvelusetelipäivähoitossa olevien lasten osuus suurempi kuin ostopalvelupäivähoitossa olevien lasten osuus.

Turussa ja Oulussa yksityisen hoidon yhtenä vaihtoehtona on käytössä päivähoiton palveluseteli. Palvelusetelillä korvataan päivähoitopalvelujen tuottajan antaman palvelun kustannukset kunnan ennalta määräämään arvoon asti. Palvelusetelin suuruus ja omavastuuosuus määritellään yhtäläisin perustein kunnallisen päivähoitomaksun määrittelyn kanssa.

4.1 Yksityisen hoidon tuki

Yksityisen hoidon tuki koostuu lakisääteisestä hoitorahasta, jota maksetaan samansuuruisena kaikille tukea saaville lapsille sekä tukea saavien perheiden tuloista riippuvasta tulosidonnaisesta lisästä. Yksityisen hoidon tuki on vuoden 2011 alusta alkaen sidottu kansaneläkeindeksiin, jonka mukaan lakisääteisiä tukia muutetaan vuosittain. Vuoden alusta lakisääteisiä tukia korotettiin 3,8 prosentilla. Kunnat voivat maksaa lakisääteisten tukien lisäksi kunnallisia lisiä itse määräämillään perusteilla. Kaikissa Kuusikko-kunnissa maksetaan lakisääteisten tukien lisäksi kunnallisia lisiä (Liite 2 taulukko 28).

Vuoden 2012 lopussa Kuusikon kunnissa oli yksityisen hoidon tuella yhteensä 6 727 lasta. Yksityisen hoidon tuella hoidettujen lasten määrä nousi Helsingissä, jossa muutos edelliseen vuoteen oli 21,7 prosenttia eli 452 lasta. Elokuussa 2012 Helsingin päiväkotihoidossa siirryttiin palvelustrategian mukaisesti ostopalveluista yksityisen hoidon tuen suuntaan sekä korotettiin yli 3-vuotiaiden päiväkotihoidossa olevien lasten Helsinki-lisää ja hoitolisään perustuvaa kuntalisää kaikille hoitomuodoille. Oulussa lasten määrä puolestaan väheni

voimakkaasti eli 267 lapsella. Oulun yksityisen hoidon tuen saajien määrän väheneminen selittyy ennen kaikkea palvelusetelin käytön lisääntymisellä, kuten myös Turun lapsimäärän väheneminen.

Taulukko 5 Lapsia yksityisen hoidon tuella joulukuussa 2012 ja muutos vuodesta 2011 sekä yksityisen hoidon tuella hoidettujen osuuden muutos 2008-2012

	Lasten määrä 2012	Muutos 2011-2012 Lkm	Muutos 2011-2012 %	Osuus (%) päivähoidossa olevista 2012	Osuuden (%) muutos 2008-2012, %-yksikköä
Helsinki	2 535	452	21,7	9,9	1,5
Espoo	1 996	-14	-0,7	13,0	-0,3
Vantaa	653	-14	-2,1	5,7	-0,2
Turku	620	-41	-6,2	8,7	-0,7
Tampere	723	-60	-7,7	8,1	-0,8
Oulu	200	-267	-57,2	2,7	-3,5
Kuusikko	6 727	56	0,8	8,9	-0,1

Kuusikon kuntien maksamat yksityisen hoidon tuen kuntalisät on esitetty liitteen 2 taulukossa 26. Yksityisen hoidon tuen vuosikustannukset lasta kohden olivat keskimäärin 5 891 euroa, mikä oli 7,9 prosenttia enemmän kuin vuonna 2011. Kunnallisen lisän osuus yksityisen hoidon tuen kustannuksista oli keskimäärin 61,9 prosenttia. Kustannuksiin vaikuttaa kuntalisten lisäksi yksityisen hoidon tuella olevien lasten ikä ja hoitomuoto. Alle 3-vuotiaille maksetaan yleisesti suurempia kuntalisiä kuin 3 vuotta täyttäneille. Päiväkotihoidon kuntalisät ovat suuremmat kuin muiden hoitomuotojen.

4.2 Ostopalvelupäivähoito

Vuoden 2012 lopussa Kuusikon kuntien ostopalvelupäivähoidossa oli yhteensä 3 606 lasta, mikä oli 14,7 prosenttia vähemmän kuin edellisen vuoden lopussa. Lasten määrä laski erityisesti Helsingissä. Elokuussa 2012 Helsingin päiväkotihoidossa siirryttiin palvelustrategian mukaisesti ostopalveluista yksityisen hoidon tuen suuntaan. Lisäksi osa ostopalvelupäiväkodeista jatkoi toimintaansa osana kunnallista verkkoa. Vantaalla ja Tampereella ostopalvelupäivähoidossa olevien lasten lukumäärä hieman kasvoi. Oulussa ostopalvelupäiväkotitoiminta on hyvin vähäistä. Kunnan hankkimassa ostopalvelupäivähoidossa olevien lasten osuus on suurin Espoossa (14,6 %). (Liite 2, taulukko 24; liite 3, taulukko 1D).

Suurin osa ostopalvelupäivähoidosta on päiväkotihoidoa. Espoossa ostetaan myös iltaja ympärivuorokautista hoitoa ja erityistä tukea tarvitsevien lasten päivähoitoa. Espoo ja Vantaa ostavat lisäksi ryhmäperhepäivähoitoa. Espoossa ostopalveluna hankittu ryhmäperhepäivähoito (vain yksi ryhmäperhepäiväkoti) on tarkoitettu allergisille lapsille. Myös Helsinki ostaa erityisosaamista vaativaa päivähoitoa kuten vaikeasti allergisten lasten päivähoitoa. Muissa kunnissa erityistä tukea tarvitsevia lapsia on ostopalvelupäivähoidossa satunnaisesti. Ostopalvelupäivähoidon vuosikustannukset olivat yhteensä noin 41 miljoonaa euroa, mikä oli 6,7 prosenttia vähemmän kuin edellisenä vuonna. Kustannukset ovat laskeneet nimenomaan Helsingissä ja Turussa. (Liite 3, taulukko 2 C/1).

4.3 Lasten päivähoidon palveluseteli

Palvelusetelillä järjestetty päivähoito painottuu päiväkotihoidon ja on palvelusisällöltään useimmiten yhdenmukainen kunnallisen päiväkotihoidon kanssa, mutta palvelusetelijärjestelmässä asiakas valitsee palvelutuottajan itse. Palvelutuottajan on oltava elinkeinonharjoittaja eli palvelusetelillä ei voi palkata lastenhoitajaa kotiin. Yksityisen hoidon tuki onkin säilynyt palvelusetelin rinnalla työsopimussuhteisen hoitajan palkkaamista varten, ja myös perhepäivähoidon järjestämisessä yksityisen hoidon tuki on palveluseteliä tavanomaisempi ratkaisu. (Siren & Tuominen-Thuesen 2009, 15.)

Tulosidonnaisessa palvelusetelissä asiakkaan tulot vaikuttavat palvelusetelin suuruuteen. Omavastuuosuudella tarkoitetaan sitä osuutta yksityisen palvelun tuottajan tuottaman palvelujen hinnasta, jota kaupungin myöntämän palvelusetelin arvo ei kata ja joka jää asiakkaan maksettavaksi. Tuottaja ja asiakas sopivat omavastuuosuudesta.

Kuusikko-kunnista päivähoidon palveluseteli on otettu käyttöön Turussa vuoden 2010 alussa ja Oulussa keväällä 2011. Palveluseteli on tarkoitus ottaa käyttöön myös Tampereella (elokuussa 2013) ja Vantaalla (vuoden 2014 alussa). Turussa palvelusetelijärjestelmän piirissä oli viime vuoden lopussa 930 lasta ja Oulussa 1 022. Molemmissa kaupungeissa palvelusetelin käyttö oli lisääntynyt, Turussa 37,8 prosenttia (255 lasta) ja Oulussa 12,2 prosenttia (111 lasta). Vuonna 2012 palvelusetelijärjestelmän kustannukset olivat Turussa 6 255 006 euroa ja Oulussa 6 926 025 euroa.

Palvelusetelijärjestelmän myötä yksityisen päivähoidon osuus kunnassa saattaa kasvaa. Yksityisen päivähoiton osuuden kasvaessa myös kunnallisen päivähoiton ulkopuolella hoidettavien lasten lukumäärä kasvaa. Päivähoitopaikan järjestämisvastuu kunnan päivähoitoikäisille lapsille on kuitenkin yhä edelleen kunnalla. Jos yksityisellä sektorilla tapahtuu muutoksia ja esimerkiksi päiväkoteja joudutaan lakkauttamaan, on kunnan tehtävänä järjestää näille lapsille hoitopaikka.

5 LASTEN KOTIHOIDON TUKI

Kotihoidon tuki koostuu lakisääteisestä hoitorahasta, tulosidonnaisesta hoitolisästä sekä kuntalisästä. Kotihoidon tuen lakisääteisiä osia muutetaan kansaneläkeindeksin muutoksen mukaisesti samoin perustein kuin yksityisen hoidon tuen hoitorahaa ja hoitolisää. Siten lakisääteistä hoitorahaa ja tulosidonnaista hoitolisää korotettiin vuoden 2012 alusta lukien 3,8 prosenttia.

Lasten kotihoidon tuen kunnallista lisää maksetaan Kuusikossa kaikissa muissa kunnissa paitsi Turussa. Kunnat päättävät itsenäisesti kuntalisien maksamisesta, maksamisen ehdoista ja kuntalisän suuruudesta. Kuusikko-kuntien kuntalisien euromäärät vuodelta 2012 on esitetty liitteen 2 taulukossa 31.

Kuntalisän suuruutta on viime vuosina tarkistettu useimmissa Kuusikko-kunnissa. Tampereella alle 3-vuotiaiden kuntalisä väheni vuoden 2011 alussa 140 eurosta 120 euroon ja Oulussa kuntalisää pienennettiin vuoden 2010 alusta ja ikärajaa muutettiin siten, että kuntalisää maksettiin alle kaksivuotiaan sijasta alle yhden vuoden ja kuuden kuukauden ikäisistä lapsista. Vantaalla puolestaan kuntalisää korotettiin vuoden 2010 alusta alkaen 215 euroon (korotus 72 euroa). Lisäksi Espoo ja Vantaa muuttivat kuntalisän ehdolliseksi vuoden 2010 alusta alkaen (kuntalisää maksetaan vain perheille, joiden kaikki päivähoitoikäiset lapset hoidetaan kotona). Vuonna 2012 kuntalisiin ei tehty muutoksia. Kuusikkokunnista saatu kokemus on osoittanut, ettei kuntalisällä ja sen suuruudella ole merkittävää vaikutusta perheiden päivähoitovalintoihin (ks. myös Luuppala 2011, 53-56, 62).

Lasten kotihoidon tuella oli Kuusikko-kunnissa vuoden 2012 lopussa 26 627 päivähoitoikäistä (10 kk - 6 v) lasta, mikä oli 2,4 prosenttia enemmän kuin edellisen vuoden lopussa. Lasten määrä kasvoi erityisesti pääkaupunkiseudulla, jossa eniten Helsingissä (5 %). Tampereella ja Oulussa lukumäärä hieman laski.

Keskimäärin 24,2 prosenttia kuusikko-kuntien päivähoitoikäisistä hoidettiin kotihoidon tuen piirissä joulukuussa 2012. Osuus oli suurin Vantaalla, 25,8 prosenttia. Kotihoidon tuella hoidettujen lasten osuus päivähoitoikäisistä on Oulua lukuun ottamatta pysynyt melko samana. Oulussa osuus on vuodesta 2008 laskenut 5,5 prosenttiyksikköä. Alle 2-vuotiaasta väestöstä kotihoidon tuella hoidettiin Kuusikossa 63,4 prosenttia lapsista. (ks. liite 3, taulukko 1F).

Kotihoidon tuella hoidettujen lasten lukumäärään vaikuttaa muun muassa työllisyystilanne. Esimerkiksi Oulussa on viime vuosina ollut pulaa palvelualan ammattilaisista ja tämä saattaa selittää Oulun kohdalla kotihoidon tuella hoidettujen lasten lukumäärän vähenemistä.

Kuvio 5 Kotihoidontuella olevien lasten osuus (%) päivähoitoikäisistä lapsista joulukuussa 2008-2012

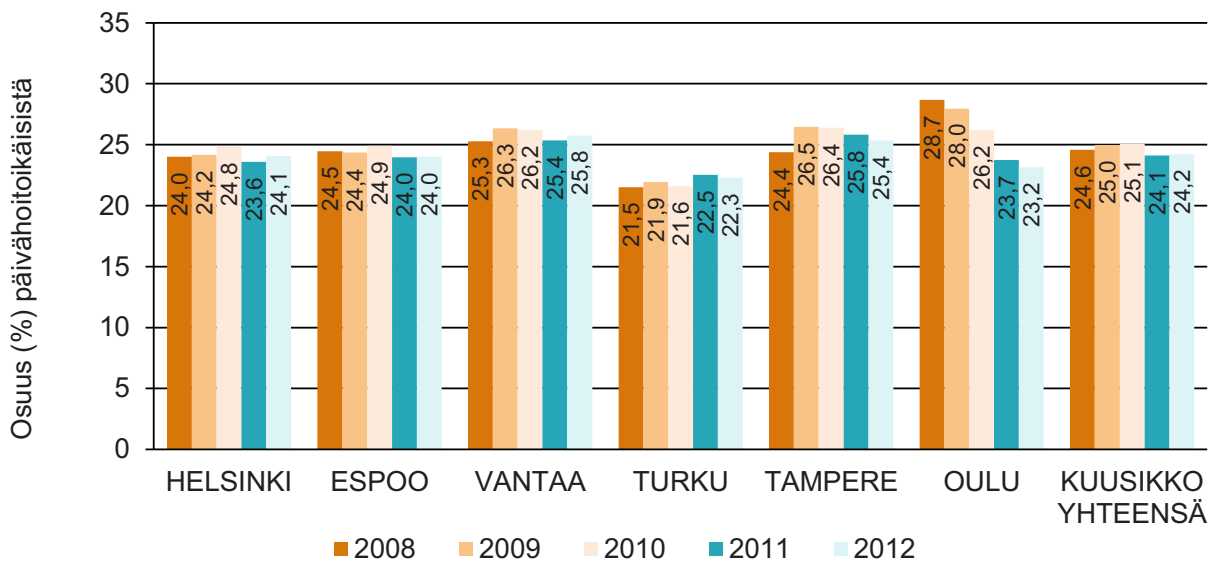

Kotihoidon tuen vuosikustannukset lasta kohden olivat keskimäärin 4 966 euroa, mikä oli 1,4 prosenttia enemmän kuin edellisen vuoden lopussa. Vuosikustannukset lasta kohden kasvoivat Turkuja ja Tamperetta lukuun ottamatta kaikissa Kuusikko-kunnissa.

Vuonna 2012 kunnallisen lisän osuus vuosikustannuksista lasta kohden oli Helsingissä 36, Espoossa 30,5, Vantaalla 26, Tampereella 20,2 ja Oulussa 12,0 prosenttia. (Liite 2, taulukko 33). Kotihoidon tuen vuosikustannuksiin lasta kohden vaikuttavat kunnallisten lisien lisäksi muun muassa yksilapsisten perheiden osuus kotihoidon tuella olevista perheistä, perheen nuorimpien lasten osuus kotihoidon tuella olevista lapsista, hoitolisää saavien määrä ja hoitolisän keskimääräinen määrä lasta kohden. Kuusikko-vertailussa näitä tekijöitä ei tarkastella erikseen.

6 ASIAKASPALAUTE LASTEN PÄIVÄHOIDON PALVELUISTA

Lasten päivähoitoa koskevien asiakastyytyväisyyskyselyiden tuloksia kerättiin lasten päivähoidon Kuusikko-raporttiin nyt toista kertaa. Kuntien asiakastyytyväisyyskyselyiden tuloksia ei ole mahdollista verrata, sillä kyselyt on toteutettu eri tavoin, eri ajankohtana ja niiden sisältö poikkeaa toisistaan. Kuusikko-raportissa esitellään vain lyhyt yhteenveto kussakin kunnassa viimeksi toteutetusta asiakastyytyväisyyskyselystä. Liitteen 4 taulukosta löytyvät perustiedot toteutetuista kyselyistä.

Pääkaupunkiseudun kunnat

Pääkaupunkiseudun kunnat tekevät joka kolmas vuosi yhteisen asiakastyytyväisyyskyselyn. Edellinen kyselyn kunnat toteuttivat yhdessä vuonna 2011. Saatujen tulosten perustella vanhemmat olivat kokonaisuutena tyytyväisiä päivähoiton toimivuuteen. Päivähoitolle annettun yleisarvosanan keskiarvo vaihteli välillä 4,06 – 4,36, kun vastausasteikkona oli 1-5. Yhteisen asiakaskyselyn lisäksi pääkaupunkiseudun kunnissa on käytössä vuosittain omia eri perustein tehtyjä kyselyjä.

Turku

Turussa tehtiin joulukuussa 2012 asiakastyytyväisyyskysely varhaiskasvatuksen asiakkaille. Kyselyyn vastasi 715 asiakasta, ja vastausprosentti oli 14. Kuusikko-mittarin⁵ keskiarvo oli 4,15. Yleisarvosanaksi varhaiskasvatus sai kouluasteikolla (4-10) 8,5. Yleisarvosana lapsen hoitopaikasta sai arvon 9. Huoltajilla on mahdollisuus myös arvioida hoidon aloituksen toteutumista. Tuloksia tarkastellaan kaksi kertaa vuodessa ja niitä hyödynnetään palveluohjauksen kehittämisessä.

Tampere

Tampereella tehtiin syksyllä 2012 palvelukykykysely päivähoidon uusille ja päivähoitopaikkaa vaihtaneille asiakkaille. Kyselyyn vastasi 1 008 asiakasta ja vastausprosentti oli 38. Kuusikko-mittarin kysymyksistä oli mukana kaksi väittämää: ”olen saanut riittävästi tietoa ja neuvontaa” (vastausten keskiarvo 4,2) ja ”saamani palvelu oli asiantuntevaa” (vastausten keskiarvo 4,3). Vastaajien päivähoitopalveluille antaman yleisarvosanan keskiarvo oli 8,7 (asteikko 4 – 10).

Oulu

Oulussa ei vuoden 2012 aikana tehty asiakastyytyväisyyskyselyä päivähoidon palveluiden osalta. Edellisen kerran päivähoidon asiakkaiden mielipiteitä kerättiin syksyllä 2011 koko kaupungin palvelutuotannon yhteisessä asiakaskyselyssä. Päivähoitoa koskevien kysymysten keskiarvo oli 4,38 (asteikko 1-5). Kokonaisuudessaan saatu palvelu koetaan hyväksi.

⁵ Kuusikko-mittari pitää sisällään kysymykset: 1. Olen saanut riittävästi tietoa ja neuvontaa; 2. Olen saanut asiallista kohtelua; 3. Saamani palvelu on ollut asiantuntevaa; 4. Saamani palvelu on vastannut tarpeitani; 5. Olen saanut palvelua riittävän nopeasti; 6. Olen voinut osallistua nykyisen palveluni suunnitteluun ja arviointiin; 7. Saamani palvelu on parantanut elämäntilannettani.

7 YHTEENVETO

Päivähoitoikäisten lasten määrä kasvoi Kuusikko-kunnissa jo viidettä vuotta peräkkäin. Päivähoitoikäisiä lapsia oli vuoden 2012 lopussa kaksi prosenttia (2 188 lasta) enemmän kuin edellisenä vuonna. Kuusikko-kuntien päivähoitoikäisistä lapsista yli 60 prosenttia on kolme vuotta täyttäneitä ja heidän lukumääränsä on Tamperetta lukuun ottamatta kasvanut edellisvuoteen verrattuna enemmän kuin alle 3-vuotiaiden lukumäärä. Tulevaisuuden päivähoitotarvetta ajatellen huomionarvoista on se, että alle vuoden ikäisten ikäryhmä on Kuusikkokunnissa Espoota ja Vantaata lukuun ottamatta suurin alle kouluikäisten ikäryhmä. Etenkin Helsingissä syntyvyys on kasvanut ja nuorimmat ikäluokat ovat muita ikäluokkia suuremmat. Jos alle 3-vuotiaiden määrä lisääntyy enemmän kuin vanhempien lasten lukumäärä, tarvitaan päivähoitoon myös enemmän henkilökuntaa, mikä puolestaan kasvattaa päivähoiton kustannuksia

Vuonna 2012 Kuusikon kuntien päivähoiton palvelujen kokonaiskustannukset olivat yli 962 miljoonaa euroa, mikä oli 5,1 prosenttia enemmän kuin vuonna 2011. Kustannukset nousivat kaikissa Kuusikko-kunnissa. Helsingissä, Turussa, Tampereella ja Oulussa kasvu oli 6,3 – 6,5 prosentin luokkaa, Espoossa 3,5 prosenttia ja Vantaalla 2,1 prosenttia. Deflatoidut kustannukset nousivat Kuusikko-kunnissa keskimäärin 1,9 prosenttia.

Tampereen kustannusnousun taustalla oli mm. lomapalkkavelkajaksotusten laskentaperusteiden muutos verrattuna vuoteen 2011. Lomapalkkavelkajaksotusten vaikutus henkilöstömenoihin oli miljoona euroa; noin 1,6% henkilöstömenoista. Muissa kunnissa laskentaperusteiden muutos kasvatti jo vuoden 2011 kustannuksia. Helsingissä kustannuksia nostivat yksityisen hoidon tuen kuntalisän korotukset ja lapsimäärän aiheuttama palvelutarpeen kasvu. Vantaalla kustannukset puolestaan nousivat maltillisimmin, vain 2,1 prosenttia. Vantaalla kustannusnousua on hillinnyt mm. kunnallisen päivähoiton ateriakustannusten pieneneminen sekä kertaluontoisesti toteutettu säästö materiaalikustannuksissa.

Kuusikon kuntien väliset erot kunnallisen päiväkotihoidon deflatoiduissa kustannuksissa laskennallista lasta kohden ovat tasoittuneet 2000-luvun aikana kuten kuvio 6 osoittaa.

Kuvio 6 Kunnallisen päiväkotihoidon deflatoitujen⁶ vuosikustannusten kehitys laskennallista lasta kohden vuosina 2000 - 2012 suhteutettuna Viisikon (Kuusikko ilman Oulua) aritmeettiseen keskiarvoon vuonna 2000 (=1)

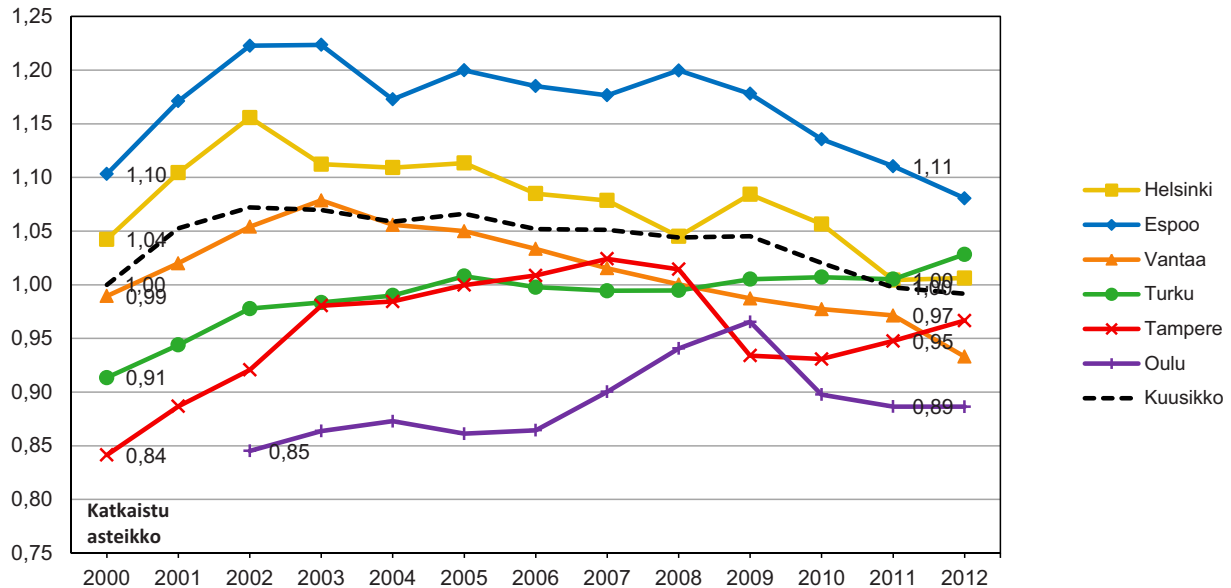

Muuta kuin kotimaista kieltä äidinkielenään puhuvien osuus päivähoitoikäisistä kasvaa. Vieraskielisten lasten osuus päivähoitoikäisistä nousi Kuusikko-kunnissa vuoden 2011 lopun 11,6 prosentista vuoden 2012 lopun 12,5 prosenttiin. Vieraskielisten lasten osuus päivähoitoikäisistä vaihteli Vantaan 15,1 prosentista Oulun 4,1 prosenttiin.

Yli puolet kaikista Kuusikko-kuntien päivähoitoikäisistä lapsista on hoidossa kunnallisessa päiväkodissa. Kunnallisessa päiväkodissa hoidettavien lasten lukumäärä on kasvanut kaikissa Kuusikko-kunnissa viime vuosina. Kunnallisessa hoitajan kotona tapahtuvassa perhepäivähoidossa olevien lasten lukumäärä on sen sijaan vähentynyt tasaisesti vuodesta 2002 lähtien. Perhepäivähoitajien siirtyminen eläkkeelle vähentää omassa kodissaan työskentelevien hoitajien lukumäärää eikä uusia kunnallisia perhepäivähoitajia saada tilalle. Ryhmäperhepäivähoidon lapsimäärä ei ole vähentynyt yhtä voimakkaasti.

Turussa ja Oulussa on ollut jo toista vuotta käytössä lasten päivähoiton palveluseteli. Turussa palveluseteli otettiin käyttöön vuoden 2010 alussa ja Oulussa keväällä 2011. Molemmissa kaupungeissa palvelusetelin käyttö oli lisääntynyt, Turussa 37,8 prosenttia (lisäystä 255 lasta) ja Oulussa 12,2 prosenttia (lisäystä 111 lasta). Palvelusetelillä järjestetty päivähoito painottuu päiväkotihoidon ja näkyy Turun ja Oulun kohdalla yksityisen hoidon tuella hoidettavien lasten sekä ostopalvelupäivähoidossa olevien lasten lukumäärän vähenemisenä. Palvelusetelin myötä yksityistä hoidon tukea käytetään Turussa ja Oulussa lähinnä perhepäivähoidon järjestämiseen tai työsopimussuhteisen hoitajan palkkaamiseen kotiin. Palvelusetelin käyttö laajenee lähiaikoina myös Tampereelle (elokuussa 2013) ja Vantaalle (vuoden 2014 alussa).

⁶ Julkisten menojen hintaindeksi sosiaalitoimelle, Tilastokeskus 3/2013 (ennakkotieto)

Ostopalveluna järjestetty päivähoito on myös vähentynyt Kuusikko-kunnissa: sen piirissä oli vuoden 2012 lopussa 14,7 prosenttia vähemmän lapsia kuin vuotta aiemmin. Vain Espoossa ja Tampereella lapsimäärät ovat kasvaneet. Lasten määrä laski erityisesti Helsingissä. Elokuussa 2012 Helsingin päiväkotihoidossa siirryttiin palvelustrategian mukaisesti ostopalveluista yksityisen hoidon tuen suuntaan. Lisäksi osa ostopalvelupäiväkodeista jatkoi toimintaansa osana kunnallista verkkoa.

Yksityisen hoidon tuella hoidettujen lasten määrä väheni kaikissa muissa kunnissa paitsi Helsingissä, jossa muutos edelliseen vuoteen oli 21,7 prosenttia eli 452 lasta. Elokuussa 2012 korotettiin yli 3-vuotiaiden päiväkotihoidossa olevien lasten hoitorahaan liittyvää Helsinki-lisää ja otettiin käyttöön hoitolisään perustuvaa kuntalisä kaikille hoitomuodoille. Oulussa lasten määrä puolestaan väheni voimakkaasti eli 267 lapsella. Oulun yksityisen hoidon tuen saajien määrän väheneminen selittyy ennen kaikkea palvelusetelin käytön lisääntymisellä, kuten myös Turun lapsimäärän väheneminen.

Kaikkiaan kunnan järjestämässä ja tukemassa päivähoidossa hoidettiin Kuusikko-kunnissa viime vuonna lähes 1 400 lasta (1,9 %) enemmän kuin vuonna 2011. Kotihoidon tuella hoidettujen lasten määrä kasvoi edellisvuodesta Helsingissä ja Vantaalla. Espoossa määrä pysyi lähes ennallaan ja muissa kunnissa hieman väheni.

Kuusikko-kuntien päivähoitoikäisistä lapsista lähes 3 000 (noin 3,2 prosenttia 11kk – 5-vuotiaista) osallistui kunnalliseen kerhotoimintaan vuoden 2012 lopussa, mikä oli 0,5 prosenttiyksikköä (lähes 500 lasta) enemmän kuin vuotta aiemmin. Suhteellisesti eniten kerhotoimintaan osallistuneita oli Oulussa (6,4 % alle 5-vuotiaista päivähoitoikäisistä).

Taulukkoon 5 on koottu Kuusikon kuntien päivähoiton palvelujen lapsikohtaisten kustannusten eroja osittain selittäviä tekijöitä.

Taulukko 6 Kuusikon kuntien päivähoiton palvelujen lapsikohtaisten kustannusten eroja selittäviä tekijöitä

	Helsinki	Espoo	Vantaa	Turku	Tampere	Oulu	Kuusikko
Päivähoidon palvelut asukasta kohden (€)	560 €	779 €	691 €	487 €	506 €	579 €	598 €
<i>Päivähoitoikäisten osuus (%) väestöstä</i>	6,1	8,6	8,0	5,6	6,0	7,8	6,8
Päivähoidon palvelut päivähoitoikäistä kohden (€)	9 071 €	8 908 €	8 542 €	8 284 €	7 995 €	7 098 €	7 098 €
<i>Kunnan järjestämässä ja tukemassa päivähoitossa sekä kotihoidon tuella olevien osuus päivähoitoikäisistä</i>	93,5	93,3	94,8	92,6	93,0	87,9	92,9
<i>Päivähoitossa olevien alle 3-vuotiaiden lasten %-osuus vastaavasta ikäluokasta</i>	37,9	40,6	38,7	44,2	40,2	41,4	39,8
<i>Kotihoidon tuen kunnallinen lisä</i>	alle 3v perheen nuorimma lle	alle 3v perheen nuorimma lle	alle 2 v perheen nuorimma lle	ei makseta	alle 3v perheen nuorimma lle	alle 2 v perheen nuorimma lle	
<i>Päivähoitossa olevien 3 - 6-vuotiaiden lasten %-osuus vastaavasta ikäluokasta</i>	88,2	85,0	85,6	85,9	84,3	78,4	85,5
Kunnallinen päiväkotihoidon laskennallinen lasta kohden (€)	10 034 €	10 528 €	9 222 €	10 090 €	9 535 €	8 728 €	9 794 €
<i>Kunnallisen päiväkotihoidon kustannukset tosiasiallista läsnäolopäivää kohden</i>	69 €	73 €	64 €	75 €	68 €	65 €	69 €
<i>Lapsia/lapsiryhmää avustavan henkilökunnan osuus hoitohenkilökunnasta</i>	4,9	6,5	9,4	7,1	7,7	2,4	6,2
<i>Avustavan henkilöstön osuus kustannuksista</i>	183 €	162 €	89 €	219 €	177 €	145 €	163 €
<i>Varahenkilöstön osuus kustannuksista</i>	67 €	200 €	18 €	135 €	74 €	6 €	82 €
<i>Tilakustannusten osuus kustannuksista</i>	1 518 €	1 732 €	1 229 €	1 328 €	1 140 €	1 409 €	1 432 €
<i>Eläkemaksujen osuus henkilöstökuluista</i>	1 343 €	1 134 €	915 €	1 362 €	1 171 €	1 020 €	1 185 €
<i>Päivähoito kilpailuttaa itse osan tukipalveluista</i>	ei	ei	ei	ei	ei	kyllä	
Kunnallinen perhepäivähoito lasta kohden	13 075 €	13 643 €	11 880 €	11 383 €	9 533 €	11 400 €	12 497 €
<i>Varahenkilöstöä</i>	on	on	on	on	ei	on	on
<i>Ryhmäperhepäivähoidon osuus (%) kunnallisesta perhepäivähoidosta</i>	46,5	75,2	45,0	-	23,5	27,0	46,6
<i>Ryhmäperhepäivähoidon tilakustannukset lasta kohden</i>	1 429 €	1 538 €	1 329 €	-	1 406 €	1 073 €	1 446 €
Yksityisen hoidon tuki lasta kohden	6 009 €	6 228 €	5 696 €	5 968 €	4 874 €	5 592 €	5 891 €
<i>Kunnallisen lisän osuus</i>	3 447 €	4 191 €	3 476 €	3 974 €	2 977 €	3 004 €	3 648 €
<i>Alle 3-vuotiaiden lasten osuus (%) yksityisen hoidon tuella olevista lapsista</i>	22,8	20,6	30,0	39,5	33,5	49,5	
Kotihoidon tuki lasta kohden	5 930 €	4 885 €	4 688 €	3 932 €	4 479 €	3 923 €	4 966 €
<i>Kunnallisen lisän osuus</i>	2 136 €	1 488 €	1 217 €	-	905 €	471 €	1 353 €
<i>Ikäryhmään 3-6-vuotiaat kuuluvien lasten osuus kotihoidon tuella olevista lapsista</i>	14,1	23,0	24,4	19,4	22,3	-	17,6

LÄHTEET

Luuppala, Sanna (2011). Kuntalisä Tampereella. Kotihoidon tuen kuntalisän yhteys lastenhoidon valintoihin. Sosiaalipolitiikan pro gradu –tutkielma, Tampereen yliopisto, toukokuu 2011.

Siren, Kim & Tuominen-Thuesen Minna (2009): Palveluseteli päivähoitossa. Sitran selvityksiä 17. Helsinki: Suomen itsenäisyyden juhlarahasto Sitra.

Sähköiset lähteet:

Tilastokeskus 5/2013. Kaikki raportissa käytetyt väestötiedot (päivähoitoikäinen väestö ja vieraskieliset) perustuvat Tilastokeskuksen ”Väestö iän (1-v.), sukupuolen ja kielen mukaan alueittain 1990 – 2012” –taulukkoon, jossa on käytetty vuoden 2013 alueluokitusta seuraavia poikkeuksia lukuun ottamatta: Oulu vuosien 2009 - 2012 tiedot ovat vuoden 2012 aluejaoalla ja Oulun sekä Helsingin vuoden 2008 tiedot ovat vuoden 2008 aluejaoalla. www.tilastokeskus.fi, StatFin-tietokanta.

Tilastokeskus 3/2013. Julkisten menojen hintaindeksi sosiaalitoimelle, ennakkotieto 18.3.2013. Kaikissa raportin deflatoinneissa on käytetty julkisten menojen hintaindeksiä sosiaalitoimelle. www.tilastokeskus.fi, StatFin-tietokanta

LIITTEET

Liite 1: Lasten päivähoidon määritelmät ja perusteet vuoden 2012 tietojen keruulle

1 MÄÄRITELMÄT

1.1 Yleisiä määritelmiä

Kunnallinen päivähoito on kunnan itse tuottamaa päivähoitoa kunnallisessa päiväkodissa ja kunnallisessa perhepäivähoidossa.

Perhepäivähoitoon sisältyvät hoitajan kotona tapahtuva perhepäivähoito, hoidettavien lasten kodeissa tapahtuva perhepäivähoito ja ryhmäperhepäiväkodissa tapahtuva ryhmäperhepäivähoito.

Kunnan ostopalveluna hankkima päivähoito on päivähoitoa, jota kunta ostaa yksityiseltä palveluntuottajalta joko ostopalvelusopimuksella tai antamalla palveluntuottajalle maksutoumuksen yksittäisestä lapsesta. Kunta voi ostaa päivähoitoa myös toiselta kunnalta ja kuntayhtymältä. Lisäksi kunta voi ostaa esiopetusta määräämillään perusteilla.

Kunnan järjestämä päivähoito on kunnallinen ja kunnan ostopalveluna hankkima päivähoito.

Lasten yksityisen hoidon tuki on lapsen hoidon järjestämiseksi vanhemman tai muun huoltajan osoittamalle päivähoiton tuottajalle suoritettava taloudellinen tuki, johon kuuluu hoitoraha ja tulosidonnainen hoitolisä. Kunta voi maksaa hoitorahaa tai hoitolisää korotettuna päättämiensä perus-teiden mukaisesti (kunnallinen lisä). (Laki lasten kotihoidon ja yksityisen hoidon tuesta 1128/1996)

Hoidon tuottaja voi olla yksityinen henkilö, yhteisö tai yritys, joka korvausta vastaan harjoittaa lasten päivähoitotoimintaa tai vanhemman tai muun huoltajan kanssa lasten päivähoidosta työsopimuksen tehnyt henkilö, ei kuitenkaan saman kotitalouden jäsen.

Kunnan järjestämä ja tukema päivähoito on kunnallinen ja kunnan ostopalveluna hankkima päivähoito sekä lasten yksityisen hoidon tuella ja palvelusetelillä järjestetty päivähoito. Kunnan järjestämästä ja tukemasta päivähoidosta käytetään myös käsitettä **päivähoito**.

Päivähoidon palvelusetelillä tarkoitetaan palvelun järjestämisvastuussa olevan kunnan sosiaali- ja terveyspalvelun saajalle myöntämää sitoumusta korvata palvelujen tuottajan antaman palvelun kustannukset kunnan ennalta määräämään arvoon asti. Palveluseteli voi konkreettisesti maksuvälineenä olla esimerkiksi painettu palveluseteli, sähköinen kortti tai viranomaispäätös.

Palveluseteli on yksi tapa järjestää kunnan lakisääteisiä sosiaali- ja terveydenhuoltopalveluja. Tämän vuoksi asiakkaan asemaan vaikuttavat samat erityislainsäädännön säännökset kuin muillakin tavoin järjestetyssä sosiaali- tai terveydenhuoltopalveluissa. Palvelusetelin suuruus ja omavastuuosuus määritellään yhtäläisin perustein kunnallisen päivähoitomaksun määrittelyn kanssa.

Lasten kotihoidon tuki on lapsen hoidon järjestämiseksi vanhemmalle tai muulle huoltajalle suoritettava tuki, johon kuuluu hoitoraha ja tulosidonnainen hoitolisä. Oikeus kotihoidon tukeen on perheellä, jossa on alle kolmevuotias lapsi. Kunta voi maksaa hoitorahaa tai hoitolisää korotettuna päättämiensä perusteiden mukaisesti (kunnallinen lisä). (Laki lasten kotihoidon ja yksityisen hoidon tuesta 1128/1996) Tukea saava vanhempi tai muu huoltaja voi hoitaa lasta itse tai järjestää lapsen päivähoidon kunnallisen päivähoidon ulkopuolella.

Osittainen hoitoraha ei sisälly lasten kotihoidon tukeen. Osittaista hoitorahaa on oikeus saada lain lasten kotihoidon ja yksityisen hoidon tuesta 13. §:ssä määritellyillä perusteilla.

Esiopetus on perusopetuslain mukaista toimintaa, jota lapsella on oikeus saada oppivelvollisuuden alkamista edeltävänä vuonna. Lapsilla, joilla on päätös pidennetystä oppivelvollisuudesta ja lapsilla, jotka aloittavat perusopetuksen vuotta säädettyä myöhemmin (koulun käynnin aloittamisen siirto), on oikeus saada esiopetusta myös oppivelvollisuuden alkamisvuonna. Esiopetus on vapaaehtoista ja siihen osallistumisesta päättää pääsääntöisesti lapsen huoltaja. Kunta voi järjestää esiopetuksen itse tai hankkia esiopetuspalvelut muulta julkiselta tai yksityiseltä palvelun tuottajalta (Perusopetuslaki 628/1998).

Avoin varhaiskasvatustoiminta on suunnitelmallista ja tavoitteellista toimintaa lapsille ja heidän vanhemmilleen tai muille huoltajille/hoitajille. Toiminnan tavoitteena on tarjota kotihoidossa oleville tai vähän päivähoitoa tarvitseville lapsille ja heidän vanhemmilleen sosiaalisia kontakteja, kasvatuksellista tukea ja monipuolista toimintaa, jossa keskeistä on yhdessä toimiminen muiden lasten ja vanhempien kanssa.

Avointa varhaiskasvatustoimintaa toteutetaan yhteistyössä muiden kunnan sosiaali- ja terveyspalvelujen sekä järjestöjen ja yhteisöjen kanssa siten, että samassa toimintaympäristössä voi olla myös muiden toimijoiden järjestämää toimintaa.

Kunnallinen kerhotoiminta on säännöllistä ryhmämuotoista varhaiskasvatusta ensisijaisesti kotona oleville (2)3 - 5-vuotiaille lapsille. Kerhotoiminta sisältää varhaiskasvatuksen hoidon, kasvatuksen ja opetuksen osa-alueet tavoitteineen. Yksittäisessä kerhossa voidaan painottaa esimerkiksi leikkiä ja joidenkin taitoalueiden kehittymistä. Kerhot eivät pyri harrastustoiminnan tavoin tietyn erityisosaamisalueen, esimerkiksi liikunnan tai musiikin taitoalueen, kehittämiseen.

Kerhojen ohjaajilta edellytetään ammatillista koulutusta. Kerhot toimivat enintään neljänä päivänä viikossa ja enintään kolme tuntia päivässä. Kerhoissa ei tarjota aterialla, mutta toiminta-aikana voidaan syödä lapsen kotoa tuoma välipala.

Kerhotoimintaan haetaan ja lapselle myönnetään kerhopaikka yleensä toimintavuodeksi kerholla. Kerhotoiminta on maksullista, kukin kunta perii kerhomaksun määräämällään maksu-perusteilla. Lasten kotihoidon tuella olevat ja yksityisen hoidon tuella kotona hoidetut lapset voivat osallistua kerhotoimintaan.

Pienten lasten hoitojärjestelmä on varhaiskasvatuksen kokonaisuus, johon sisältyvät kunnallinen päivähoito, kunnan ostopalveluna hankkima päivähoito, lasten yksityisen hoidon tuki, palvelusetelillä järjestetty päivähoito, lasten kotihoidon tuki, esiopetus ja leikki- sekä muu toiminta.

1.2 Hoitoajan mukaiset määritelmät

Kokopäivähoito on yleensä yhtäjaksoisesti yli viisi tuntia ja enintään kymmenen tuntia vuorokaudessa kestävä päivähoito (Asetus lasten päivähoidosta 239/1973 § 4).

Osapäivähoito on yleensä yhtäjaksoisesti enintään viisi tuntia vuorokaudessa kestävä päivähoito (Asetus lasten päivähoidosta 239/1973 § 4).

Ympäri vuorokautinen päivähoito on päivähoitoa, jossa lapsi voi olla hoidossa vuoden jokaisena päivänä minä vuorokauden aikana tahansa.

Ilta- ja lauantaihoito on päivähoitoa, jossa lapsi on hoidossa klo 18.00 (Helsingissä klo 17.30) jälkeen enintään klo 22.00 asti maanantaista perjantaihin sekä myös lauantaisin klo 6.30 - 22.00 välisenä aikana.

1.3 Muut määritelmät

Päivähoitoikäiset lapset on ikäryhmä vanhempainrahakauden päättymisestä oppivelvollisuuden alkuun (noin 10 kk - 6v). Vanhemmilla tai muilla huoltajilla on subjektiivinen oikeus saada päivähoitoikäiselle lapselleen kunnan järjestämä päivähoitopaikka (Laki lasten päivähoidosta 36/1973 11a §).

Kouluikäiset lapset ovat joko koulussa olevia tai koulun käynnin aloittamisen siirron saaneita 7 vuotta täyttäneitä lapsia, jotka ovat pienten lasten hoitojärjestelmässä. Koulun käynnin aloittamisen siirron saaneilla lapsilla on subjektiivinen oikeus kunnan järjestämään päivähoitoon.

Laskennallinen lapsi on kunnallisen päiväkotihoidon kustannusten vertailussa ja henkilöstön suhteuttamisessa käytettävä lasten määrä, jossa otetaan huomioon päivähoitoasetuksen määrittelemä eri-ikäisten ja eri ajan päiväkotihoidossa olevien lasten määrä yhtä hoitaja kasvatustehtävissä työskentelevää työntekijää kohden. Laskennallinen lasten määrä saadaan muuttamalla päiväkotihoidossa olevat lapset päivähoitoasetuksen määrittelemien suhdelukujen avulla 3 vuotta täyttäneiksi kokopäivähoitossa oleviksi lapsiksi ja ottamalla erityistä hoitoa ja kasvatusta tarvitsevat lapset lisäksi erikseen huomioon.

Tukea tarvitseviin lapsiin sisältyvät erityistä tukea tarvitsevat sekä päivähoiton toteuttamassa esiopetuksessa kasvun ja oppimisen tukea tarvitsevat lapset.

Erityistä tukea tarvitseva lapsi on lapsi, jolla on alan erikoislääkärin tai muun asiantuntijan lausunto (Päivähoitoasetus 239/1973 2§, 4 mom.) ja jolle tehdään kuntoutussuunnitelma.

Esiopetuksessa tukea tarvitseva lapsi on lapsi, jolle tehdään esiopetuksen oppimissuunnitelma tehostettua tukea varten (tai vastaava suunnitelma) tai henkilökohtaisen opetuksen järjestämistä koskeva suunnitelma. Suurin osa näistä lapsista saa joko tehostettua tai erityistä tukea.

2 TOIMINTATIETOJEN KOONTI

2.1 Lapsitiedot

Pienten lasten hoitojärjestelmässä olevat lapset (Lasten päivähoidon ja kotihoidon tuen kattavuus 31.12.)

Kunnallisesta päiväkotihoidosta, kunnallisesta hoitajan tai asiakkaan kotona tapahtuvasta perhepäivähoidosta, kunnallisesta ryhmäperhepäivähoidosta ja ostopalveluna hankitusta päivähoitosta erikseen

- ikäluokittain (alle 1 v, 1 v, 2 v, 3v, 4v, 5v, 6v, 7 vuotta täyttäneet koontiajankohdan iän mukaan) ja
- huoltajan kanssa sovitun hoitoajan mukaan kokopäivähoidossa ja osapäivähoidossa oleviin lapsiin.

Lasten yksityisen hoidon ja kotihoidon tuella 31.12.2011 olevat lapset kootaan ikäluokittain. Kotihoidon tuella oleviin lapsiin ei lasketa osittaisella kotihoidon tuella olevia lapsia.

Esiopetukseen osallistuvat lapset sisältyvät sen hoitomuodon lapsiin, jossa he ovat olleet kyseisenä ajankohtana. Jos esiopetukseen osallistuva lapsi on kyseisessä hoitomuodossa ainoastaan esiopetuksessa, hän on mukana osapäivähoidon lasten määrässä. Jos lapsi on kyseisessä hoitomuodossa esiopetuksen lisäksi täydentävässä päivähoitossa siten, että päivän kesto on yli viisi tuntia, lapsi on mukana kokopäivähoidon lasten määrässä.

Väestötietojen koonnissa **ikäluokka 10-11kk** lasketaan jakamalla väestötietojen 0-vuotaiden ikäluokka kuudella.

Tukea tarvitsevat (31.12.)

Tukea tarvitseviin lapsiin kootaan ne kunnan päivähoidon tilastoinnissa erityistä (E) tai kasvun ja oppimisen (KO) tukea tarvitseviksi lapsiksi kirjatut lapset, joille tehdään kuntoutussuunnitelma, esiopetuksen oppimissuunnitelma tehostettua tukea varten tai henkilökohtainen opetuksen järjestämistä koskeva suunnitelma (hojks). Näistä lapsista osalla tai kaikilla voi olla rakenteellisia tukitoimia.

Tukea tarvitsevien lasten määrään kootaan lasten määrä ryhmiteltynä a) kaikki E/KO lapset ja näistä lapsista b) ne lapset, joilla rakenteellisia tukitoimia (esimerkiksi integroidut erityisryhmät, erityisryhmät, avustajat, pienennetyt ryhmät, suhdeluvun väljennys sekä muut tukitoimet). Kootaan erikseen kunnallisesta päiväkotihoidosta, kunnallisesta perhepäivähoidosta ja ostopalveluna hankitusta päivähoitosta. Tukitoimien kohdentumisesta tehdään erilliskoonti.

Ympäri vuorokautisessa ja ilta- ja lauantaihoitossa hoidossa olevat lapset (31.12.)

Ympäri vuorokautista ja ilta- ja lauantaihoitoa saavat lapset kootaan erikseen kunnallisesta päiväkotihoidosta, kunnallisesta perhepäivähoidosta ja ostopalveluna hankitusta päivähoitosta. Mainitaan, mikäli tähän sisältyy muitakin kuin kyseistä hoitoa saavia lapsia.

Esiopetukseen osallistuvat lapset (päivähoito ja koulut)

Esiopetuksesta kootaan vuonna 2005 syntyneiden (esiopetukseen oikeutettujen ikäluokka) päivähoidon yhteydessä ja kouluissa esiopetukseen osallistuvien lasten määrä 20.9.2011 järjestäjän mukaan jaotellulla

- esiopetukseen osallistuvat (=esiopetus yhteensä)
- esiopetukseen liittyvään päivähoitoon osallistuvat

Yksityisen hoidon tuella olevien lasten erillinen erittely

Yksityisen hoidon tuelta kootaan ikäluokittaisen koonnin lisäksi 31.12.2011 päiväkotihoidossa ja perhepäivähoidossa olevien lasten määrä sekä niiden lasten määrä, joilla on työ-sopimussuhteinen hoitaja.

Pienten lasten hoitojärjestelmässä olevien lasten määrä suhteutuksissa

Vuoden 2011 vuosikustannukset lasta kohden pienten lasten hoitojärjestelmän eri hoito-muodoissa lasketaan suhteuttamalla vuosikustannukset vuosien 2010 ja 2011 lopun lapsi-määrien keskiarvoon. Lapsimäärän keskiarvoa käyttämällä saadaan jonkin verran otettua huomioon lasten määrän muutosta ja lasten sijoittumisen vaihtelua pienten lasten hoitojär-jestelmään vuoden aikana.

Laskennalliset lapset kunnallisissa päiväkodeissa

Laskennallisten lasten määrä lasketaan sihteerityönä kuntien ilmoittamasta päiväkotihoi-dossa olevien lasten määrästä seuraavasti:

X = päiväkotihoidossa olevat lapset laskennallisesti

A = 0-2-vuotiaat kokopäivähoidossa olevat lapset, kerroin 7/4 = 1,75

B = 0-2-vuotiaat osapäivähoidossa olevat lapset, kerroin 7/4 = 1,75

C = 3 vuotta täyttäneet kokopäivähoidossa olevat lapset, kerroin 1

D = 3 vuotta täyttäneet osapäivähoidossa olevat lapset, kerroin 7/13 = 0,54

E = erityistä tukea tarvitsevien lasten määrä

$X = 1,75 \cdot A + 1,75 \cdot B + C + 0,54 \cdot D + E$

Tosiasialliset läsnäolopäivät kunnallisessa päiväkotihoidossa vuoden aikana

Vuodelta 2011 kootaan kunnallisessa päiväkotihoidossa vuoden aikana olleiden lasten to-siasialliset läsnäolopäivät eritellen kokopäivähoidon ja osapäivähoidon läsnäolopäivien määrä. Tarkempi koontiohje on läsnäolopäivien koontipohjassa. Läsnäolopäivien määrää käytetään vuosikustannusten suhteuttamisessa.

2.2 Kunnallisen päivähoiton henkilöstötiedot

Kunnallisen päivähoiton henkilöstöön 31.12.2011 kootaan vakinaisen, määräaikaisen ja tilapäisen henkilöstön sekä sijaisten ja ostopalveluna hankitun henkilöstön määrä siten, että kunkin vakanssin / tehtävän hoitaminen tulee mukaan vain yhteen kertaan. Äitiys- ja vanhempainlomalla, työlomalla yms. 31.12. työstä poissa oleva vakinainen henkilöstö ei ole mukana henkilöstön määrässä. Lisäksi kootaan työllistämistoimin palkattu sekä siviilipalve-lus- ja oppisopimuskoulutuksessa oleva ns. lisä-henkilöstö.

Leikki- ja muun toiminnan (avoin varhaiskasvatustoiminta) ei ole mukana päivähoiton hen-kilöstön määrässä.

Kunnallisten päiväkotien henkilöstö ryhmitellään: Hoito- ja kasvatushenkilöstö, lapsiryhmää avustava henkilöstö, muut työntekijät sekä laitos- ja vaatehuollon henkilöstö.

Kunnallisen perhepäivähoidon henkilöstö ryhmitellään: hoitajan kotona tapahtuvan ja kol-miperhe-päivähoidon henkilöstö sekä ryhmäperhepäivähoidon henkilöstö.

Lisäksi kootaan hallinnollisten päivähoitoyksiköiden johtajien, perhepäivähoidon ohjaajien ja päivä-hoidon tukemisen erityishenkilöstön määrä.

Tarkempi tehtävän tai nimikkeen mukainen ryhmittely ohjeistetaan tiedonkeruupohjissa.

3 KUSTANNUKSET JA TULOT

3.1 Kunnallinen päivähoito

Kootaan erikseen kunnallinen päiväkotihoito sekä perhepäivähoito, josta eriteltynä hoitajan kotona tapahtuva perhepäivähoito (sisältää kolmiperhepäivähoidon) ja ryhmäperhepäivähoito. Kustannuksista otetaan pois asiakasmaksutuloja lukuun ottamatta sellaiset erät, jotka korvataan päivähoidolle osittain tai kokonaisuudessaan. Näitä kustannuksia ovat esimerkiksi työllistettyjen ja oppisopimus-koulutuksessa olevien palkkakustannukset siltä osin kuin niistä saadaan valtion tai muun tahon korvaus. Lisäksi kustannuksista vähennetään luottotappiot (vanhentuneet saatavat, jotka kirjataan luottotappioksi) irtaimen korot ja poisotot sekä työterveyshuollon kustannukset, mikäli ne sisältyvät päivähoidon kustannuksiin. Näin saadaan vertailukelpoiset bruttotuotantokustannukset, jotka tuotanto-määrään suhteutettuna kuvaavat palvelujen tuottamisen taloudellisuutta. Kuusikon kuntien kunnallisen päivähoitoon kustannusten vertailussa käytetään bruttokustannuksia. Kootaan:

1) Henkilöstömenot

- a. palkat, josta eriteltynä virka- ja työsuhteisten, varahenkilöstön, ryhmä- ja henkilökohtaisten avustajien ja muut palkat
- b. henkilöstösivukulut, josta eriteltynä
 - KUEL-maksut
 - muut henkilöstösivukulut
- c. henkilöstökorvaukset (miinusmerkkisenä, on tulos)
- d. vuokratyö (henkilöstövuokrauspalvelut) josta eriteltynä
 - avustajat
 - sijaiset ja varahenkilöstö

2) Huoneistomenot, josta eriteltynä

- vuokrat ja vastikkeet (ulkopuoliset)
- sisäiset vuokrat
- käyttö-kustannukset

3) Tukipalvelut, josta eriteltynä

- ateriapalvelut
- siivous-/laitoshuollon palvelut

4) Muut menot

- materiaalit, josta eritellään elintarvikkeet
- niiden muiden palveluiden kokonaissumma, jotka eivät sisälly kohtaan 1d) ja 3.
- Muista palveluista kirjataan lisäksi erikseen päivähoitoon kustannuksiin sisältyvät henkilöstön koulutus ja kehittäminen, tulkkaukset, lasten kuljetukset, perhepäivähoidon kustannuskorvaukset (kulukorvaukset), muut kulut

Päivähoidon yhteiset menot

Päivähoidon yhteiset menot, joiden kustannukset kohdistetaan laskennallisesti kunnallisille päiväkodeille ja perhepäivähoidolle. Kyseisiä menoja voivat olla esimerkiksi kiertävien erityislastentarhanopettajien ja päivähoitoon toimisto- ja hallinnon henkilöstön palkkakustannukset ja yhteiset koulutuskustannukset. Yhteiset menot eritellään yhteisiin henkilöstömenoihin ja muihin yhteisiin menoihin. Muista yhteisistä menoista kirjataan lisäksi erikseen päivähoitoon maksamat ATK-kulut (järjestelmät ja laitteet). Toimialan ja muun hallinnon yleiskustannuslisiä ei oteta mukaan kustannusten laskentaan. Kuusikon kuntien tapa järjestää hallintonsa ja tukipalvelut sekä vyöryttää niiden kustannukset vaihtelee kunnittain.

Kunnallisen päivähoiton asiakasmaksut

Sisältää kunnan itse tuottaman päivähoiton asiakasmaksutulot. Ei sisällä ostopalveluna hankitun päivähoiton asiakasmaksutuloja eikä toisen kunnan suorittamaa korvausta päivähoidosta.

3.2 Kunnan ostopalveluna hankkima päivähoito (sisältää maksusitoumukset ja osamisen muilta kunnilta)

Kootaan kunnan ostopalveluna hankkiman päivähoiton kustannukset eriteltynä nettokustannuksena hankitut ostopalvelut, bruttokustannuksena hankitut ostopalvelut, asiakasmaksutulot ja päivähoiton yhteiset menot (ks. kunnallisen päivähoiton kohta 4), mikäli yhteisiä menoja on kohdistettu ostopalveluna hankitulle päivähoitolle (esim. päivähoiton toimistohenkilöstön palkkakustannuksia). Kuntien välisessä vertailussa käytetään kokonais- eli bruttokustannuksia.

3.3 Lasten yksityisen hoidon tuki

Yksityisen hoidon tuen kustannukset kootaan eritellen lakisääteinen tuki ja kunnalliset lisät. Kustannuksista vähennetään ALV palautus. Lisäksi kootaan yksityisen hoidon tuen päivähoiton osuus päivähoiton yhteisistä menoista (ks. kunnallisen päivähoiton kohta 4), mikäli niitä on kohdistettu tähän hoitomuotoon. Näitä kustannuksia yhteensä käytetään kuntien välisessä vertailussa.

Kunnan yksityisille palveluntuottajille maksamat starttirahat ja avustukset ilmoitetaan erikseen.

Kuntien päätösten mukaisten kunnallisten lisien euromäärät lasta kohden kuukaudessa kootaan erilliseen taulukkoon vuoden lopun tilanteen mukaisena. Jos euromääriin on tullut muutoksia vuoden aikana, ilmoitetaan päivämäärä, josta alkaen muuttunut.

3.4 Lasten kotihoidon tuki

Lasten kotihoidon tuen kustannukset kootaan eritellen lakisääteinen tuki ja kunnalliset lisät sekä päivähoiton yhteiset menot (ks. kunnallisen päivähoiton kohta 4), mikäli yhteisiä menoja on kohdistettu lasten kotihoidon tuelle. Lakisääteisestä kotihoidon tuesta vähennetään osittaisen kotihoidon tuen kustannukset.

Kuntien päätösten mukaisten kunnallisten lisien euromäärät lasta kohden kuukaudessa kootaan erilliseen taulukkoon vuoden lopun tilanteen mukaisena. Jos euromääriin on tullut muutoksia vuoden aikana, ilmoitetaan päivämäärä, josta alkaen muuttunut.

Päivähoiton kustannusten koontia tarkennetaan lisäksi tarpeen mukaan kustannusten koontipohjassa.

Liite 2: Taulukoita ja kuvioita päivähoidon palveluista ja kustannuksista

1. Päivähoitoikäisten (10kk-6-v) lasten määrän muutos vuosina 2008-2012, kun vuosi 2008=1

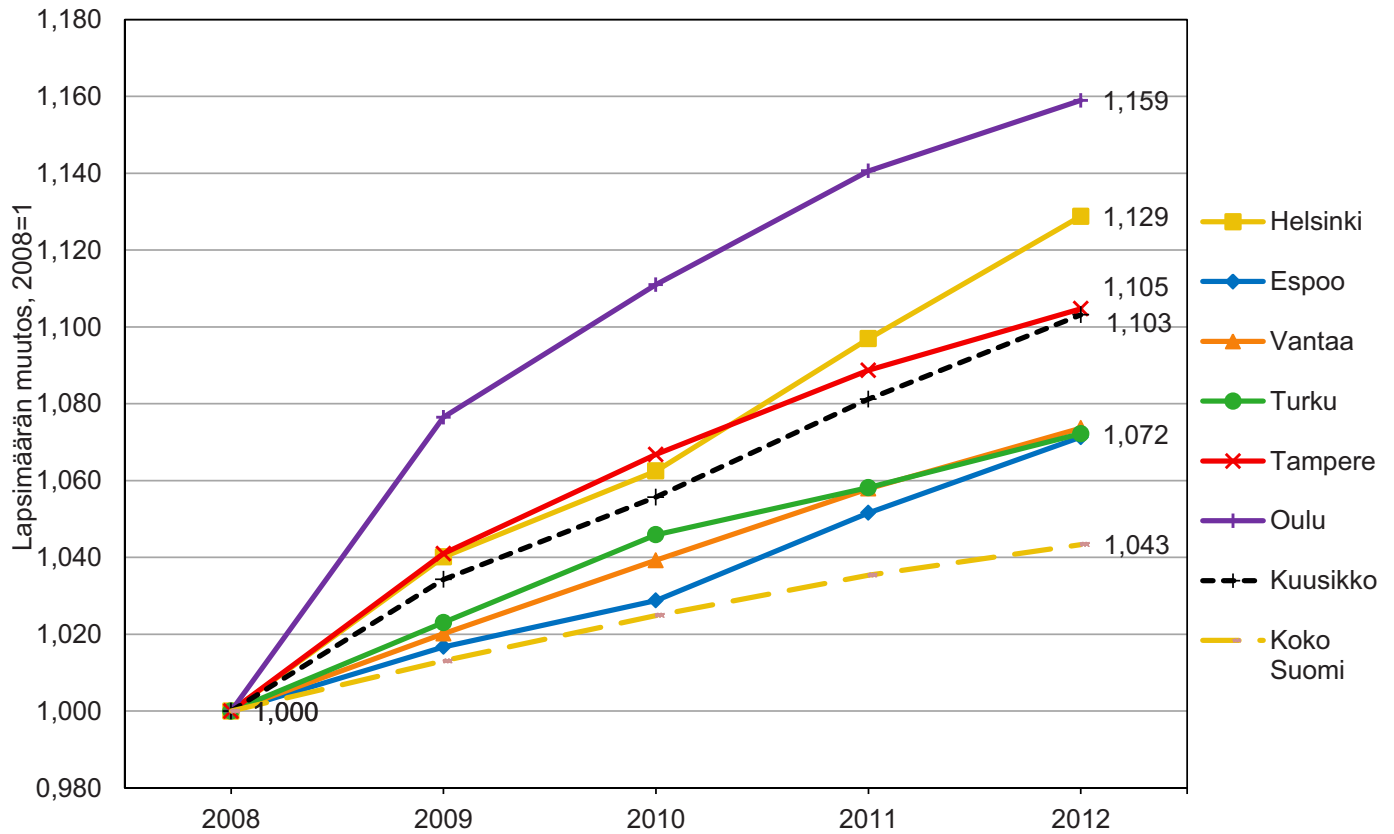

2. Päivähoitoikäisten lasten (10 kk - 6v.) osuus väestöstä vuosien 2008 - 2012 lopussa

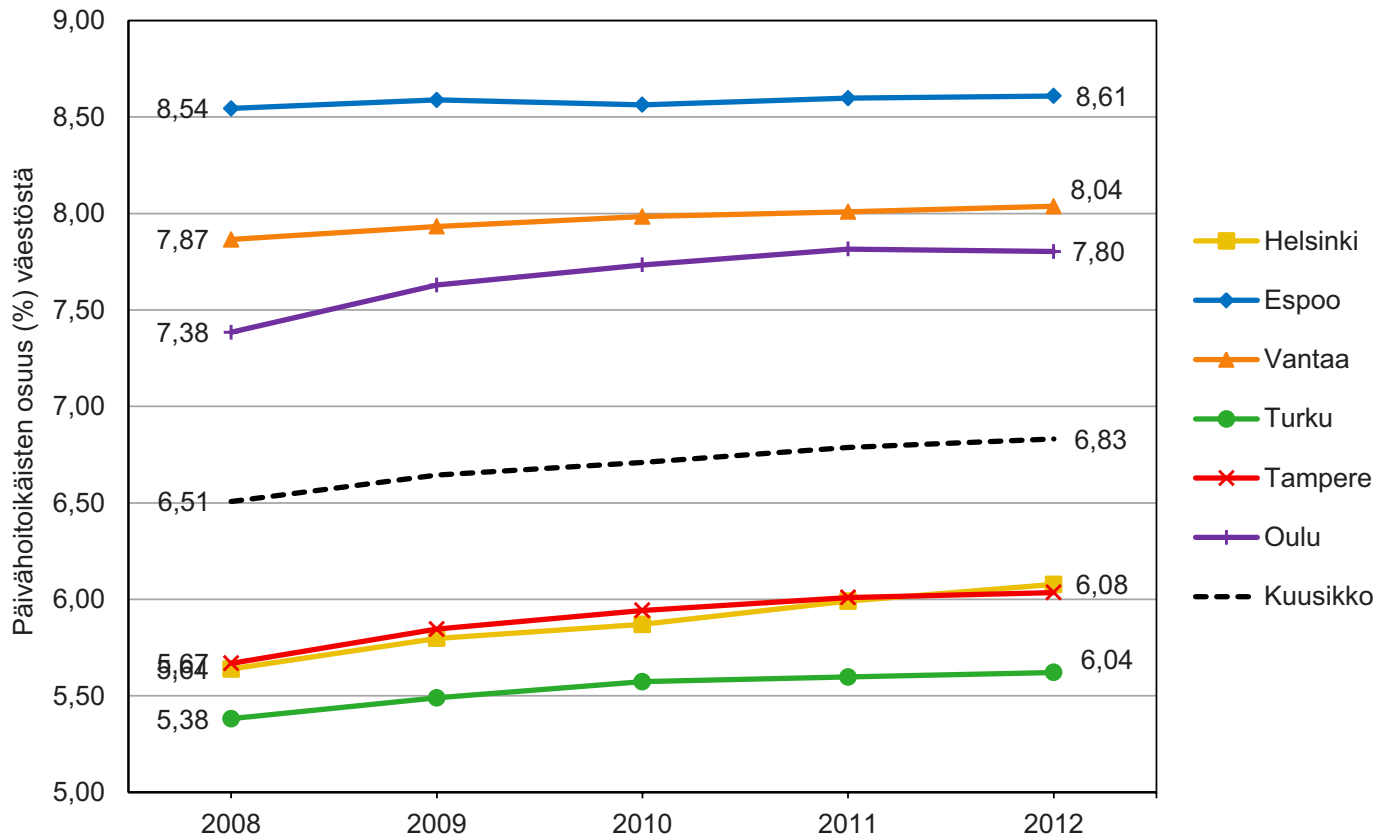

3. Alle kouluikäisten lasten määrä ikäluokittain 31.12.2012

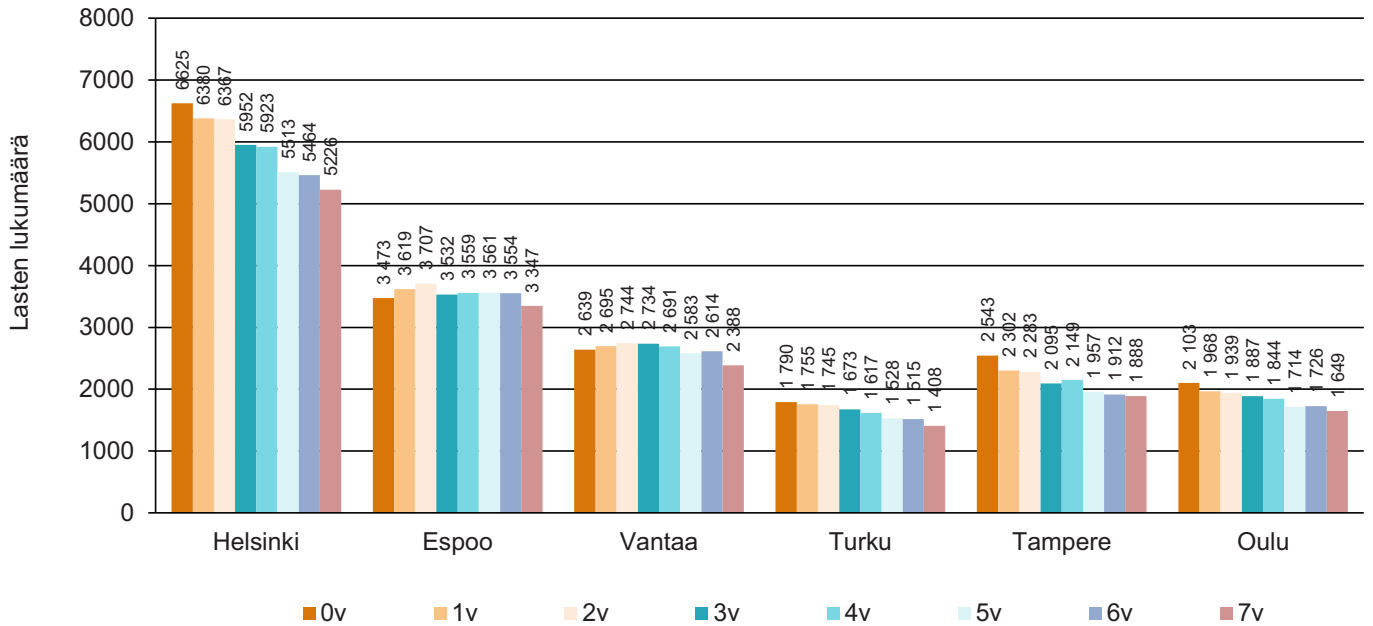

4. Päivähoitoikäisten kielitausta väestöräkisteritietojen mukaan vuonna 2012

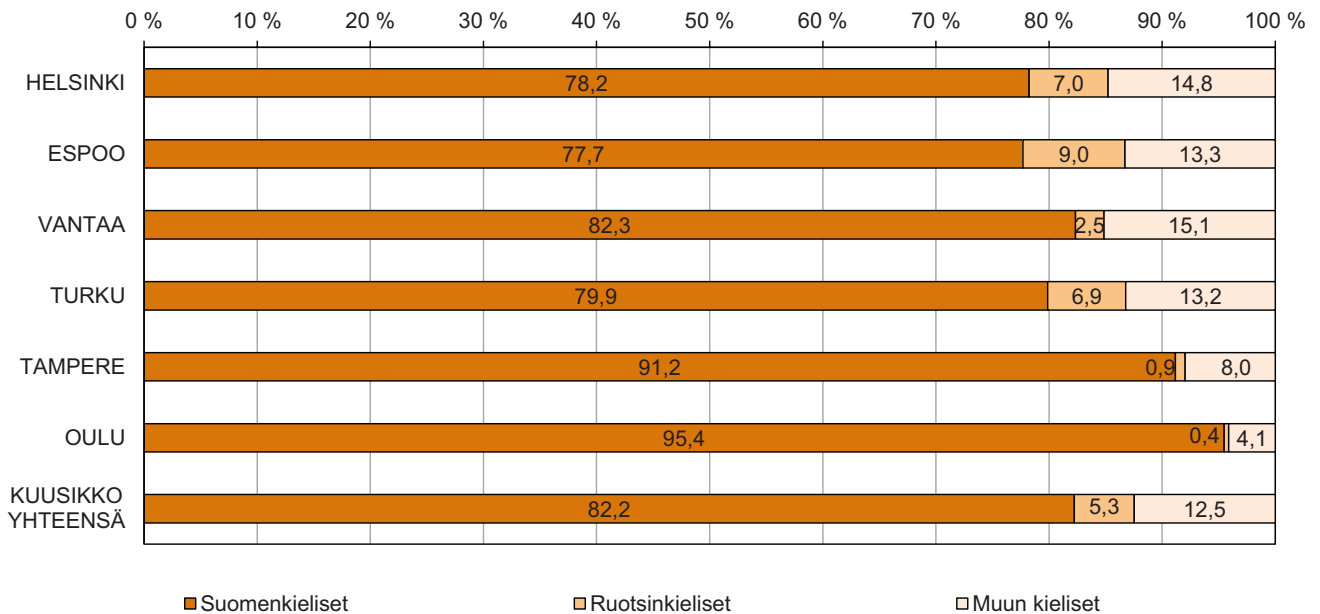

5. Muun kielisten osuus (%) päivähoitoikäisistä lapsista väestökisteritietojen mukaan vuosina 2008-2012

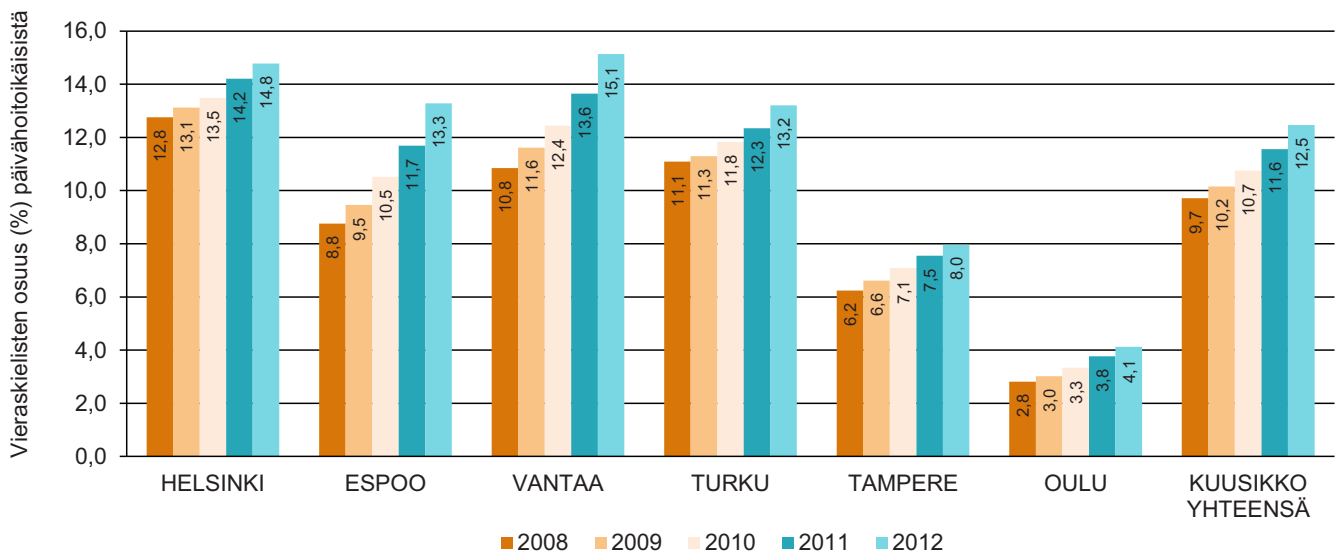

6. Vieraskielisten päivähoitoikäisten (10kk - 6v) lasten lukumäärän muutos vuosina 2008 - 2012, kun vuosi 2008=1

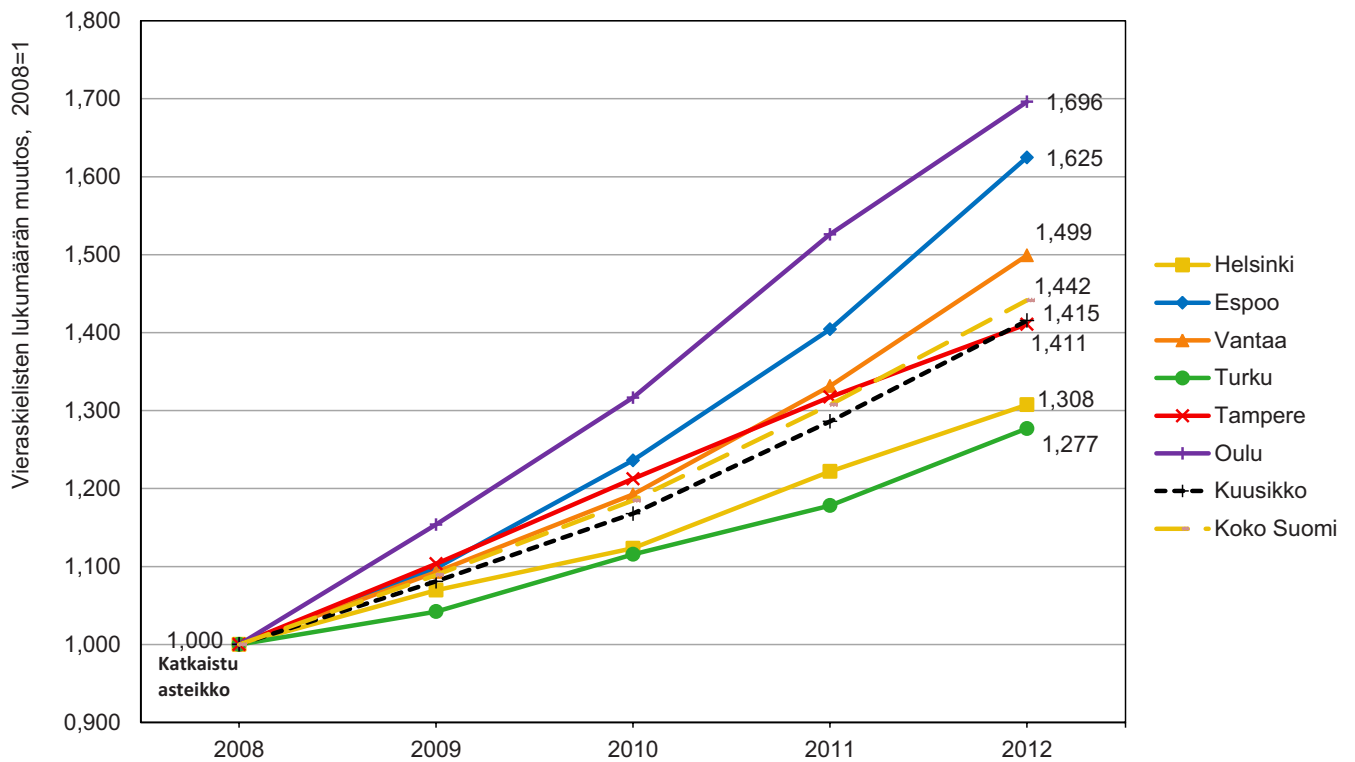

7. Kunnan järjestämässä ja tukemassa päivähoitossa olevien päivähoitoikäisten (10kk – 6v) lasten osuus kunnan päivähoitoikäisistä 2008 – 2012

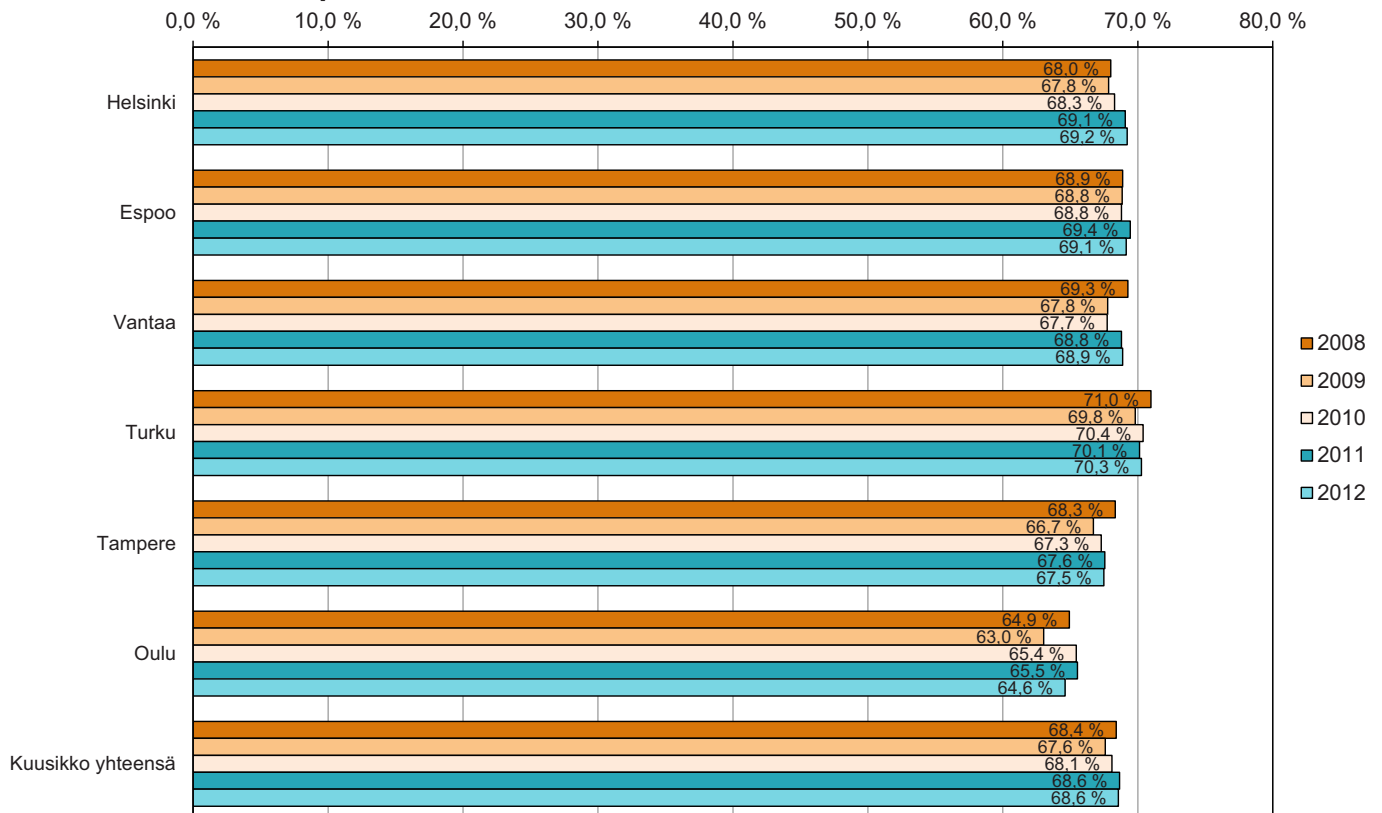

8. Lapset hoitomuodittain kunnan järjestämässä ja tukemassa päivähoitossa sekä kotihoitotuella olevat päivähoitoikäiset vuonna 2012 (% päivähoitoikäisistä)

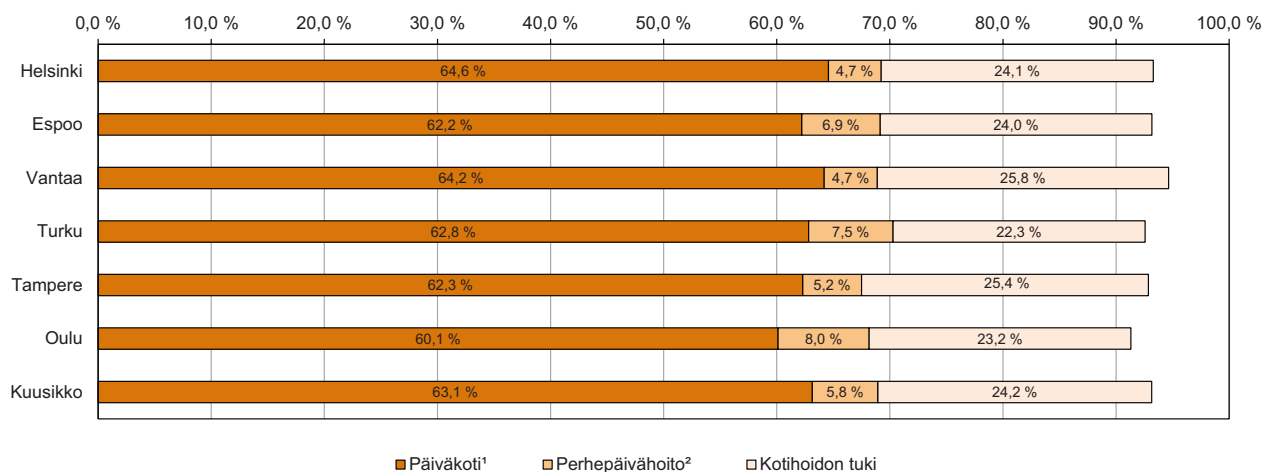

¹Päiväkoti sisältää kunnallisessa päiväkotihoidossa ja yksityisen hoidontuella päiväkotihoidossa olevat sekä ostopalvelupäivähoitossa ja palvelusetelillä järjestetyssä päivähoitossa olevat lapset

²Perhepäivähoito sisältää kunnallisessa perhepäivähoitossa ja yksityisen hoidon tuella perhepäivähoitossa olleet lapset. Lisäksi luvussa ovat mukana ostopalveluna hankitussa perhepäivähoitossa olevat lapset (Vantaa)

9. Päivähoidossa ja kotihoiton tuella olevien alle 3-vuotiaiden lasten osuus(%) 10 kk – 2-vuotiaiden ikäluokasta vuosina 2009 – 2012

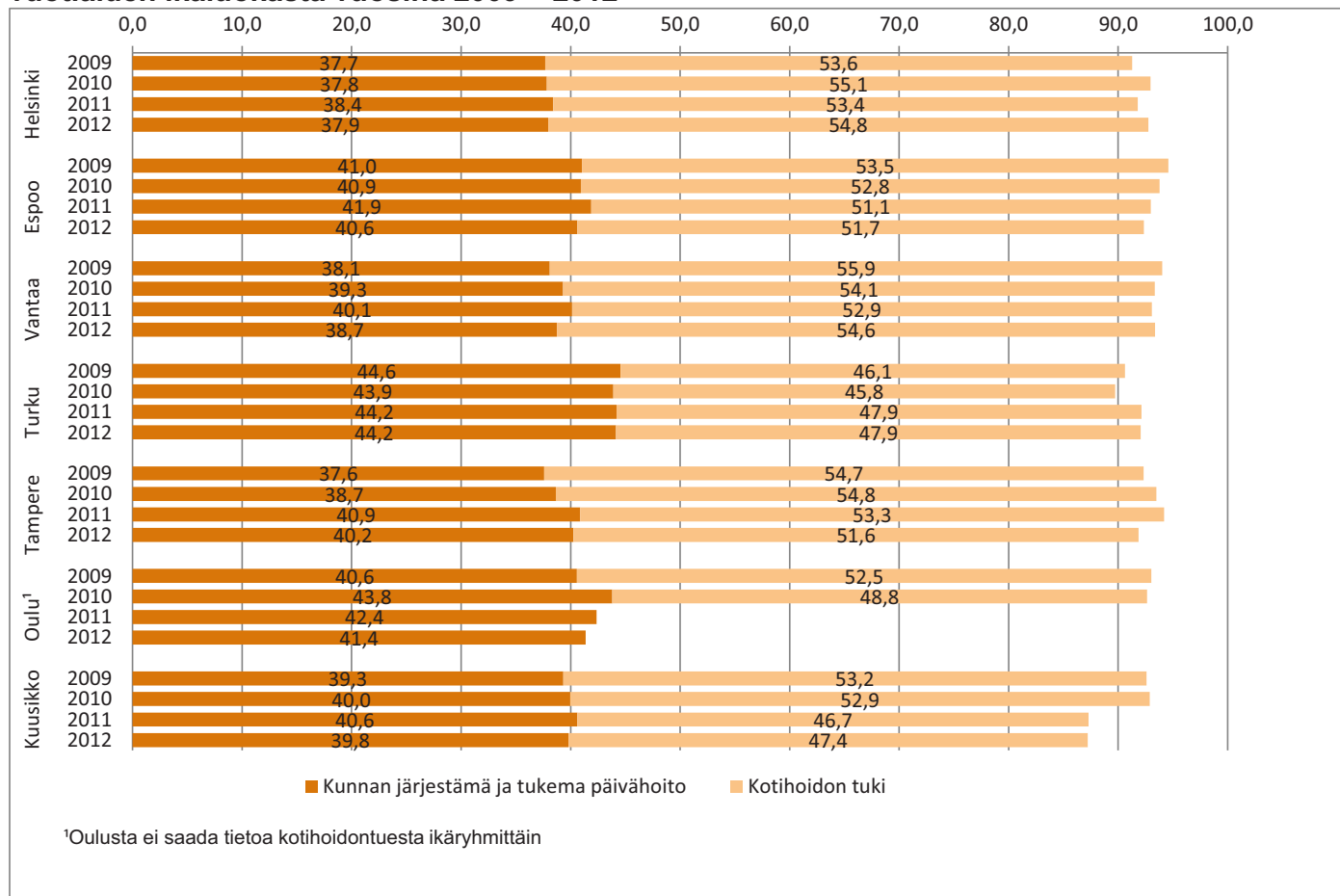

10. Pienten lasten hoitojärjestelmän vuosittaiset kustannukset päivähoitoikäistä (10kk – 6v) lasta kohden vuosina 2008 -2012

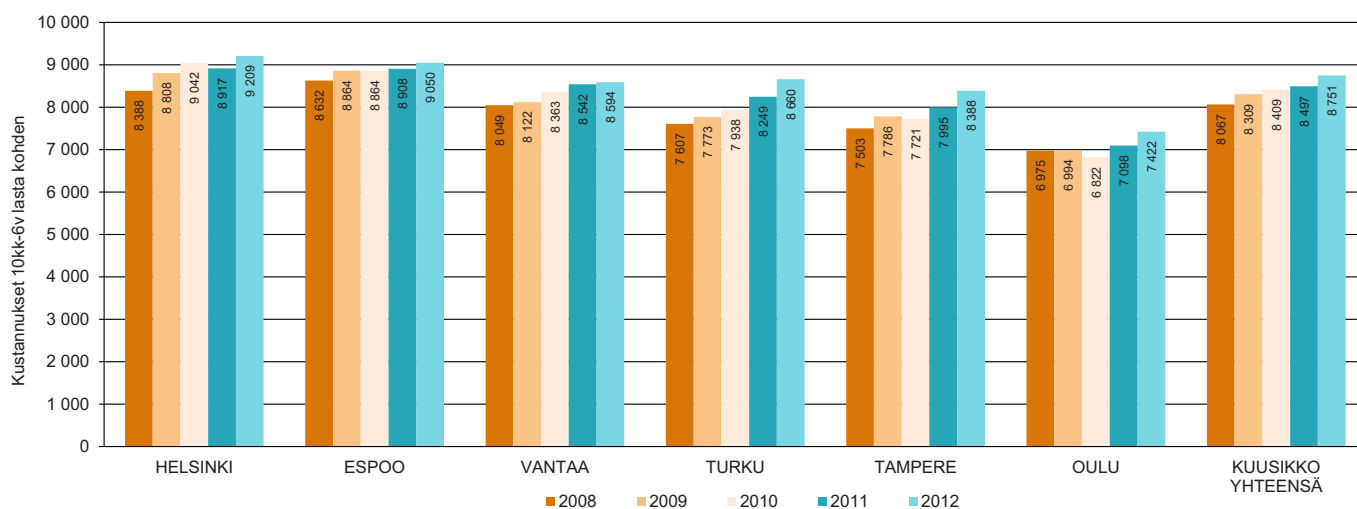

11. Pienten lasten hoitojärjestelmän DEFLATOIDUT vuosikustannukset päivähoitoikäistä (10kk – 6v) lasta kohden vuosina 2008-2012

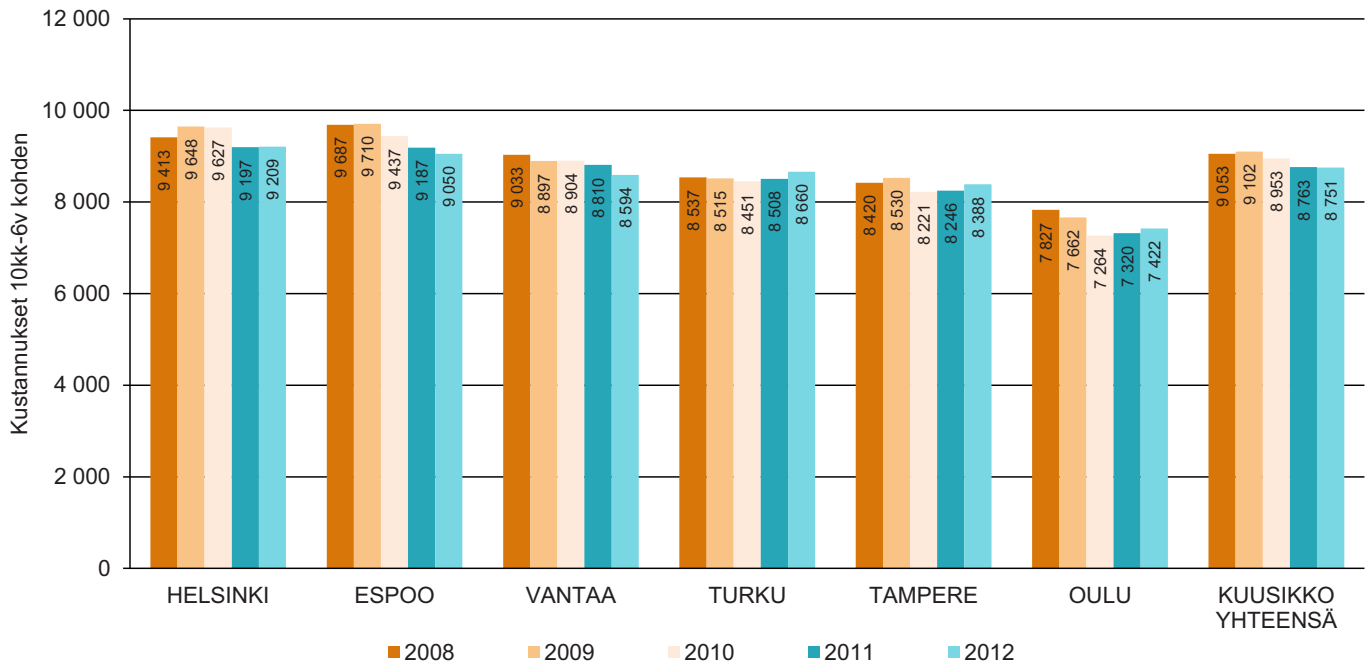

12. Lasten päivähoitojärjestelmän deflatoitujen vuosikustannusten kehitys päivähoitoikäistä lasta kohden Kuusikon kunnissa vuosina 2008 - 2012 suhteutettuna aritmeettiseen keskiarvoon (vuosi 2008 = 1)

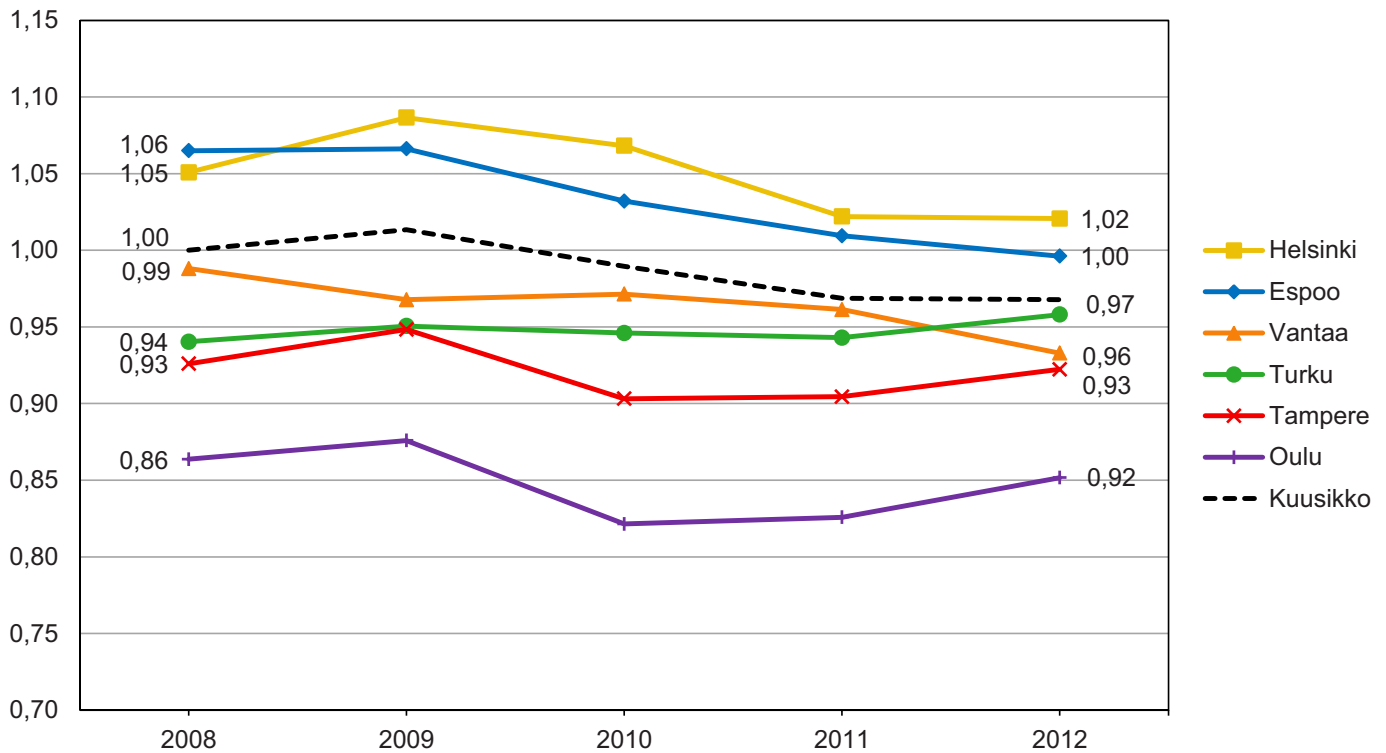

13. Kunnan järjestämän ja tukeman päivähoiton (sisältäen avoimen varhaiskasvatuksen) sekä kotihoiton tuen osuudet (%) pienten lasten hoitojärjestelmän kokonaiskustannuksista vuonna 2012

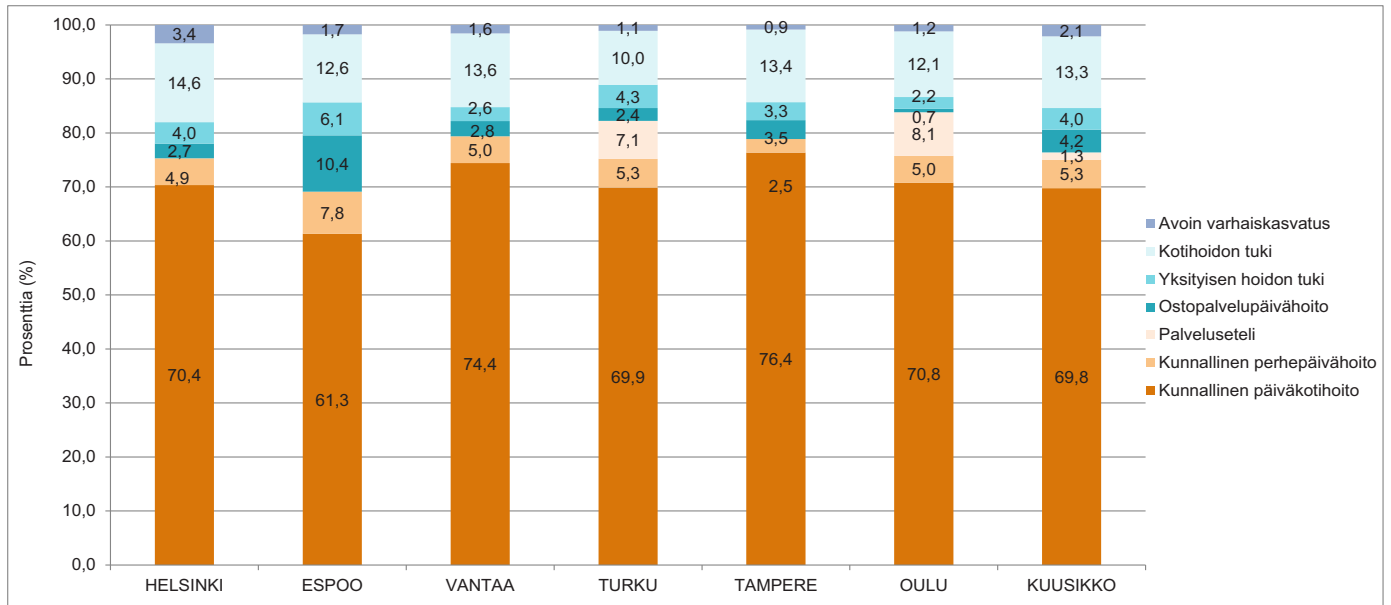

14. Lapsia kunnallisissa päiväkodeissa joulukuussa 2012 sekä muutos vuodesta 2011

	Lasten lukumäärä	Lukumäärän muutos	Muutos %	Alle 3-vuotiaiden osuus (%)
Helsinki	21 084	841	4,2	19,1
Espoo	9 961	398	4,2	20,3
Vantaa	9 814	216	2,3	18,1
Turku	5 113	45	0,9	18,3
Tampere	7 532	212	2,9	20,4
Oulu	5 788	-9	-0,2	22,7
Kuusikko	59 292	1 703	3,0	19,6

15. Alle 3-vuotiaiden lasten osuus (%) kunnallisen päiväkotihoidon lapsista vuosina 2008 – 2012

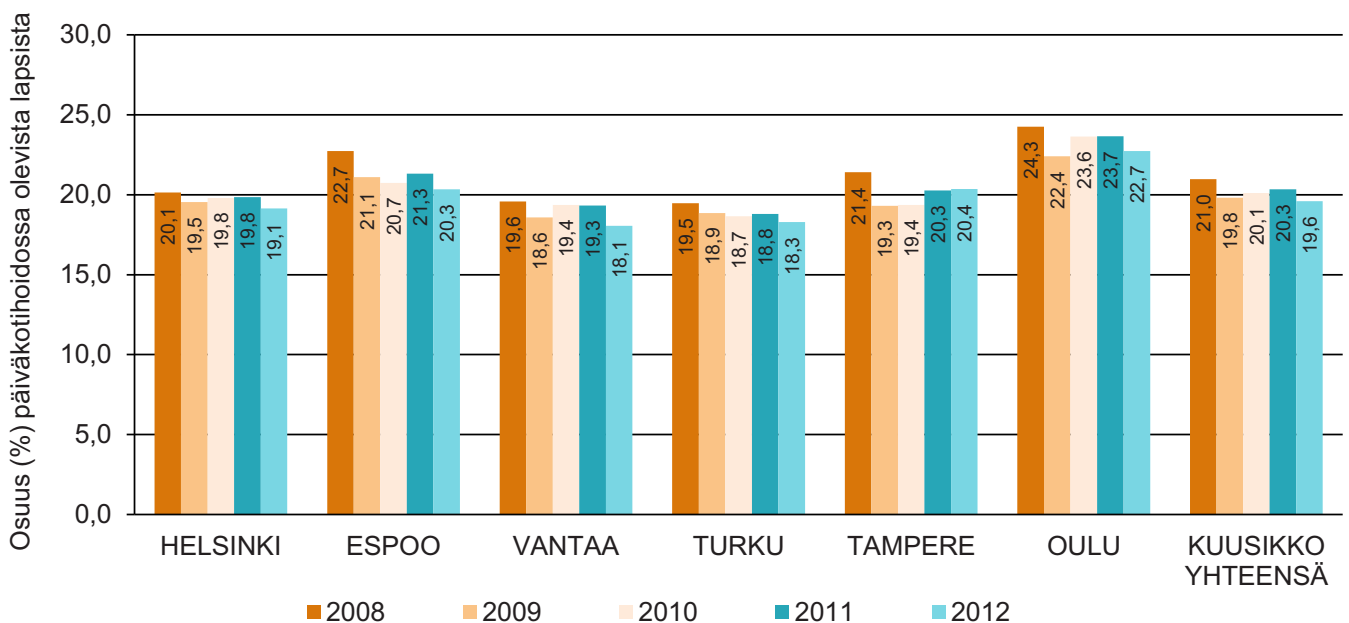

16. Kunnallisten päiväkotien vuosikustannukset laskennallista lasta¹ kohden vuonna 2012 sekä muutos vuodesta 2011

	2012	Muutos, €	Muutos %	Muutos %, defl.
Helsinki	10 034	348	3,6	0,4
Espoo	10 528	69	0,7	-2,4
Vantaa	9 222	6	0,1	-3,0
Turku	10 090	453	4,7	1,5
Tampere	9 535	432	4,7	1,6
Oulu	8 728	276	3,3	0,1
Kuusikko	9 794	260	2,7	-0,4

¹ Laskennallinen lapsi, ks. määritelmät liite 1.

Lasten määrä on vuosien 2011 ja 2012 joulukuun keskiarvo.

17. Kustannukset menolajeittain kunnallisen päiväkotihoidon laskennallisen lapsen 1) vuosikustannuksista 2012

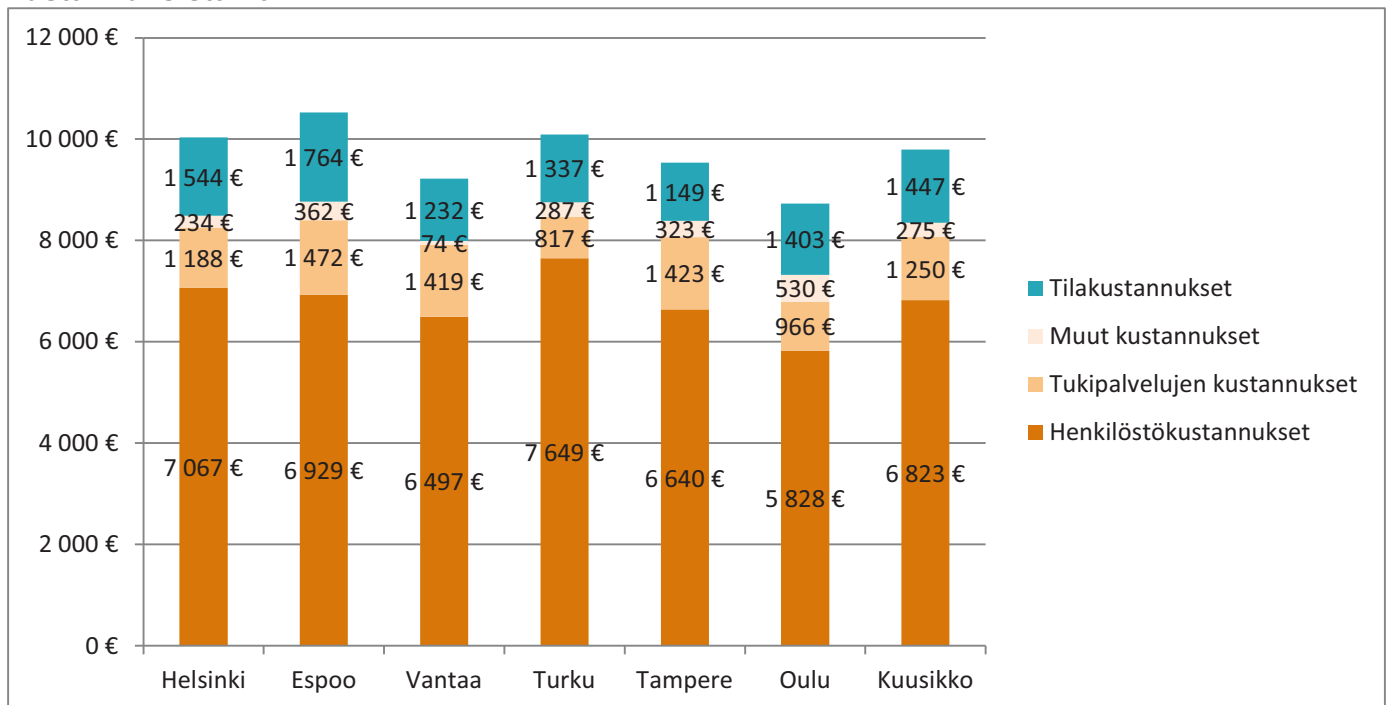

1) Laskennallinen lapsi ks. Lasten päivähoiton määritelmät ja perusteet vuoden 2010 tietojen keruulle. Lasten määrä on vuosien 2011 ja 2012 joulukuun keskiarvo.

18. Kunnallisen päiväkotihoidon ulkoisten tukipalvelujen kustannukset laskennallista lasta 1) kohden vuonna 2012

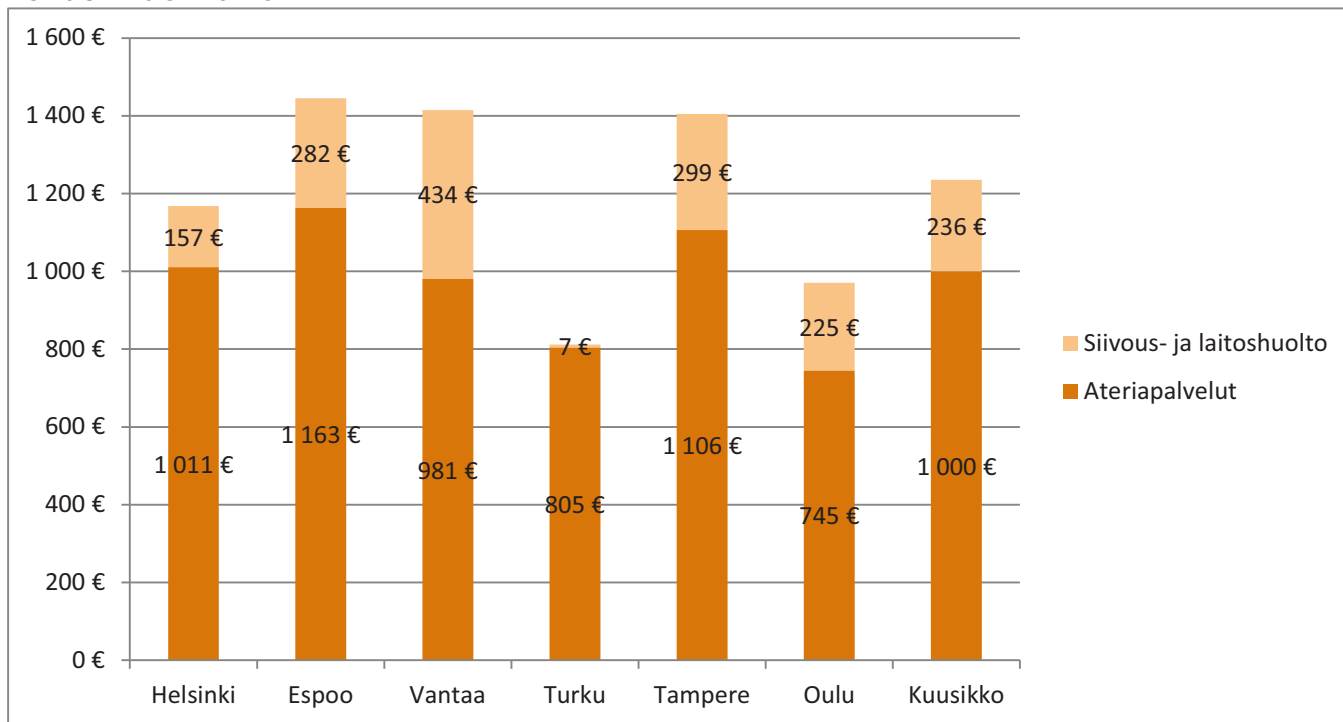

19. Kunnallisen päiväkotihoidon vuosikustannusten ero ilman tilakustannuksia laskennallista lasta 1) kohden kunkin vuoden Kuusikon aritmeettiseen keskiarvoon, kun keskiarvo on 1

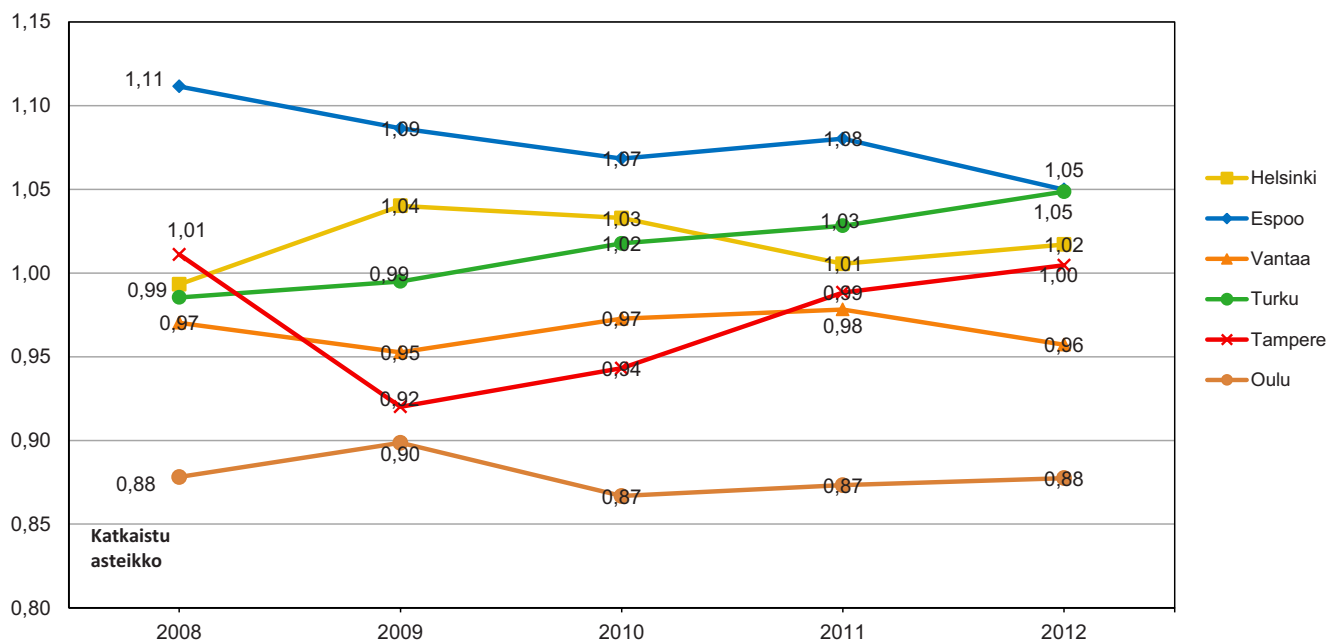

1) Laskennallinen lapsi ks. Lasten päivähoiton määritelmät ja perusteet vuoden 2010 tietojen keruulle. Lasten määrä on vuosien 2010 ja 2011 joulukuun keskiarvo.

20. Lapsia ja henkilöstöä hoitajan kotona tapahtuvassa ja kolmiperhepäivähoidossa joulukuussa 2012 sekä muutos vuodesta 2011

	Lasten lukumäärä	Muutos Lkm	Muutos %	Hoitajien lukumäärä ¹	Muutos Lkm
Helsinki	698	-66	-8,6	194	-21
Espoo	279	-79	-22,1	91	-17
Vantaa	316	-48	-13,2	98	-3
Turku	386	-58	-13,1	126	-3
Tampere	205	-39	-16,0	59	-4
Oulu	257	-26	-9,2	90	-1
Kuusikko	2 141	-316	-12,9	658	-48

¹ Sisältää varahenkilöiden lukumäärän

21. Lapsia ja henkilöstöä kunnallisessa ryhmäperhepäivähoidossa joulukuussa 2012 sekä muutos vuodesta 2011

	Lasten lukumäärä	Muutos Lkm	Muutos %	Henkilöstö ¹ Lkm	Muutos Lkm
Helsinki	606	33	5,8	197	12
Espoo	848	1	0,1	246	11
Vantaa	259	-5	-1,9	66	-3
Turku	0	0	0,0	0	0
Tampere	63	-4	-6,0	12	-4
Oulu	95	-16	-14,4	28	-3
Kuusikko	1 871	9	0,5	549	13

¹ Sisältää varahenkilöiden lukumäärän

23. Ryhmäperhepäiväkotien henkilöstön määrä joulukuussa 2012

	Helsinki	Espoo	Vantaa	Turku	Tampere	Oulu	Kuusikko
Ryhmäperhepäivähoitajat	188	162	30	0	8	23	411
Muu kasvatushenkilöstö	35	84	36	0	4	5	164
Avustajat	27	0	1	0	0	0	28
Yhteensä	250	246	67	0	12	28	603

24. Hoitajan kotona tapahtuvan ja kolmiperhepäivähoidon sekä ryhmäperhepäivähoidon vuosikustannukset lasta kohden 2012 sekä niiden muutos vuodesta 2011

	Hoitajan kotona tapahtuva ja kolmiperhepäivähoito			Ryhmäperhepäivähoito		
	Kustannukset €/lapsi	Muutos %	Muutos (defl.) %	Kustannukset €/lapsi	Muutos %	Muutos (defl.) %
Helsinki	12 031	-6,8	-9,6	14 370	14,9	11,4
Espoo	12 011	3,4	0,2	14 257	3,9	0,8
Vantaa	11 102	1,3	-1,8	12 893	0,2	-2,8
Turku	11 383	6,7	3,5	.	0,0	0,0
Tampere	9 054	3,4	0,3	8 331	-14,3	-16,9
Oulu	10 948	5,7	2,5	12 587	6,2	3,0
Kuusikko	11 356	0,3	-2,8	13 803	6,4	3,2

25. Lapsia kunnallisessa ympärivuorokautisessa ja iltahoidossa joulukuussa 2012 ja osuus % kunnallisen päivähoiton lapsista

	Lasten lukumäärä	Osuus (%) lapsista	Määrän muutos %
Helsinki	651	2,84	1,7
Espoo	355	2,67	7,9
Vantaa	449	4,18	-8,0
Turku	364	5,60	7,4
Tampere	252	3,09	-2,7
Oulu	323	4,49	-10,5
Kuusikko	2 394	3,48	-0,9

26. Lapsia ostopalvelupäivähoidossa joulukuussa 2012 sekä muutos vuodesta 2011

	Lasten määrä	Osuus (%)	
		päivähoidossa olevista	Muutos Lkm
Helsinki	564	2,2	-497
Espoo	2 231	14,6	-89
Vantaa	346	3,0	35
Turku	75	1,1	-98
Tampere	358	4,0	7
Oulu	32	0,4	22
Kuusikko	3 606	4,8	-620

27. Tukea tarvitsevien lasten osuus kunnan järjestämässä ja tukemassa päivähoitossa olleista lapsista joulukuussa 2012

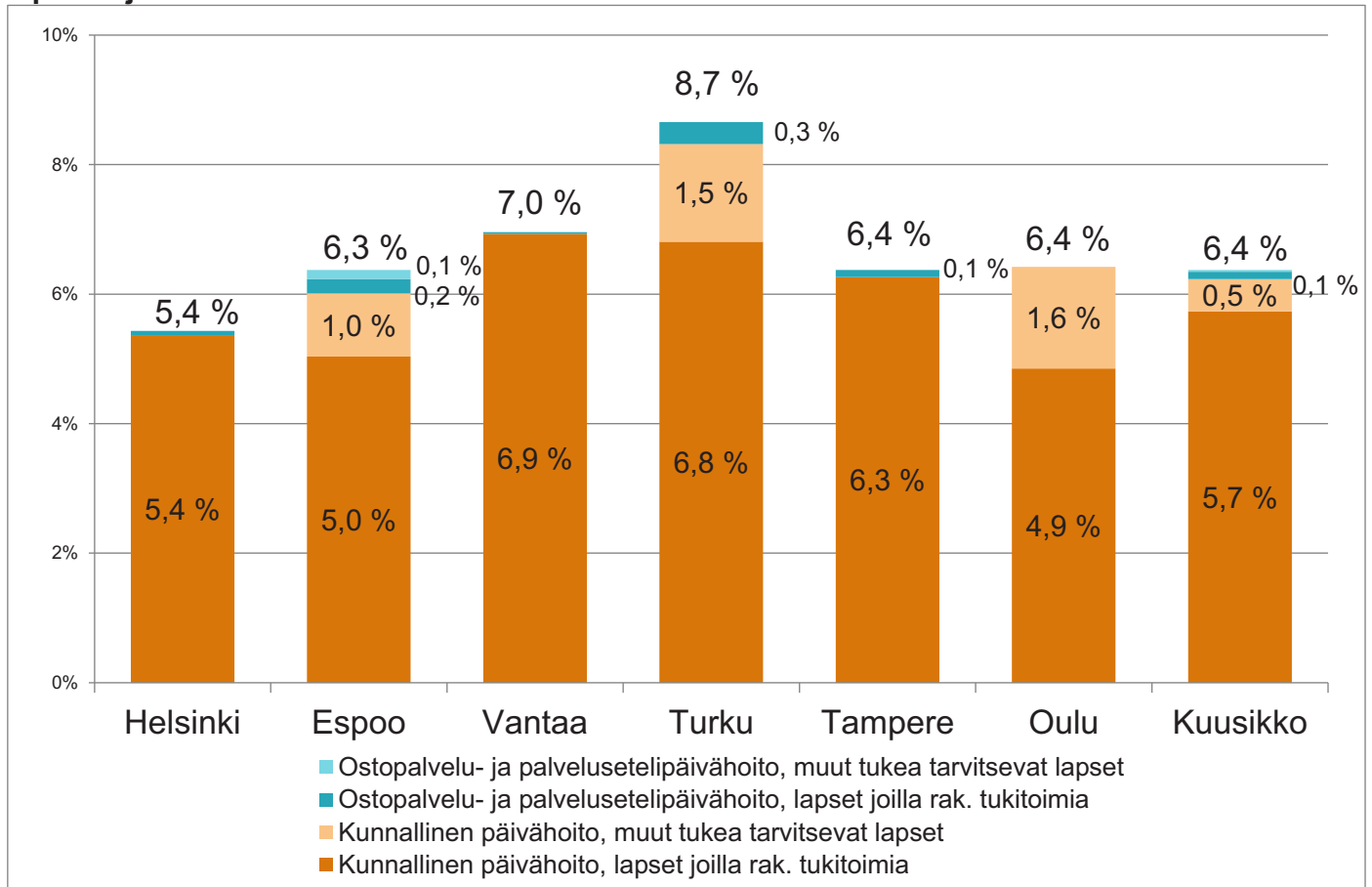

28. Yksityisen hoidon tuen kuntalisät vuoden 2012 lopussa

LASTEN YKSITYISEN HOIDONTUEN KUNTALISÄT 2012 LOPUSSA	Helsinki	Espoo	Vantaa	Turku	Tampere	Oulu
PÄIVÄKOTI						
Kokopäiväinen alle 3-vuotias lapsi	490	503	600	585	500	560
Kokopäiväinen 3 vuotta täyttänyt lapsi	320	400	270	355	300	300
Osapäivähoito: kunnan järjestämään esiopetukseen osallistuvat I		90	100	192	120	
PERHEPÄIVÄHOITO						
Hoitajan tai asiakkaan kotona tapahtuva perhepäivähoito						
Kokopäiväinen alle 3-vuotias lapsi	290	296	290	380	280	250
Kokopäiväinen 3 vuotta täyttänyt lapsi	150	172	180	240	185	250
Osapäivähoito: kunnan järjestämään esiopetukseen osallistuvat I		90		112	84	
Ryhmäperhepäivähoito						
Kokopäiväinen alle 3-vuotias lapsi	290	503	600	585	500	560
Kokopäiväinen 3 vuotta täyttänyt lapsi	150	400	270	355	300	300
Osapäivähoito: kunnan järjestämään esiopetukseen osallistuvat I		90	100	165	120	
TYÖSOPIMUSSUHEINEN HOITAJA KOTONA						
Kokopäiväinen alle 3-vuotias lapsi	490	554	290	390	280	250
Kokopäiväinen 3 vuotta täyttänyt lapsi	150	128	180	320	185	250
Osapäivähoito: kunnan järjestämään esiopetukseen osallistuvat I		90	100	149	84	

29. Yksityisen hoidon tuella olleet lapset hoitomuodoittain joulukuussa 2012

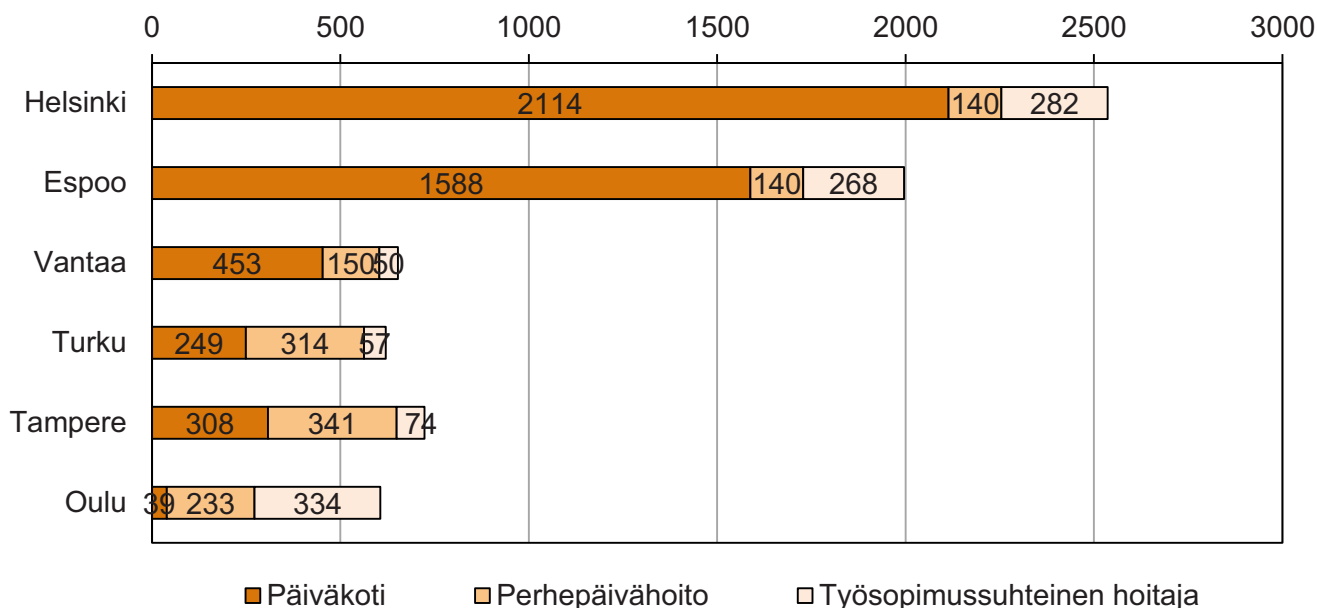

30. Yksityisen hoidon tuen vuosikustannukset lasta¹⁾ kohden, muutos vuodesta 2011 sekä kunnallisen lisän osuus kustannuksista

	€/lapsi	Muutos (%)	Kuntalisän osuus (€)	Kuntalisän osuus (%)
Helsinki	6 009	13,1	3 447	57,4
Espoo	6 228	4,7	4 191	67,3
Vantaa	5 696	6,6	3 476	61,0
Turku	5 968	5,7	3 974	66,6
Tampere	4 874	13,2	2 977	61,1
Oulu	5 592	-0,9	3 004	53,7
Kuusikko	5 891	7,9	3 648	61,9

31. Lasten kotihoiton tuen kuntalisät vuoden 2012 lopussa

LASTEN KOTIHOITON TUEN KUNTALISÄT 2011 LOPUSSA	Helsinki	Espoo	Vantaa	Turku	Tampere ¹	Oulu
Alle 1 v 6 kk lapsi	264,00				120,00	110,00
1 v 6 kk - alle 2-vuotias lapsi	218,64				120,00	110,00
Alle 2-vuotias lapsi		218,64	215,00		120,00	
kaksi vuotta täyttänyt, alle 3-vuotias lapsi	134,55	218,64			120,00	
alle 3-vuotias lapsi, sairaan lapsen hoitotuki					252,28	
3-6-vuotias sisarus, joka on osapäiväisesti yksityisessä päivähoitossa						
Monikkotuki pidennetyn vanhempainrahakauden ajalta perheelle, johon on syntynyt tai otettu ottolapseksi samanaikaisesti enemmän kuin yksi lapsi		218,64	215,00			
Ottolapsen kuntalisä, kun perheeseen on otettu kolme vuotta täyttänyt ottolapsi			218,64			

¹ Tampere: kuntalisä sisarukselle 100 euroa/kk. (Koskeeko koko kuntalisää vai ainoastaan kohtaa "kaksi vuotta täyttänyt, alle 3-vuotias lapsi")

32. Lapsia kotihoidon tuella joulukuussa 2012 sekä muutos vuodesta 2011

	Lasten määrä	Muutos Lkm	Muutos %
Helsinki	8 834	421	5,0
Espoo	5 310	111	2,1
Vantaa	4 250	128	3,1
Turku	2 259	7	0,3
Tampere	3 328	-10	-0,3
Oulu	2 646	-25	-0,9
Kuusikko	26 627	632	2,4

33. Kotihoidon tuen vuosikustannukset (€) lasta kohden 2012, muutos vuodesta 2011 sekä kunnallisen lisän osuus kustannuksista

	€/lapsi	Muutos (%)	Kuntalisän osuus (€)	Kuntalisän osuus (%)
Helsinki	5 930	1,1	2 136	36,0
Espoo	4 885	1,5	1 488	30,5
Vantaa	4 688	1,8	1 217	26,0
Turku	3 932	-0,2	0	0,0
Tampere	4 479	-0,8	905	20,2
Oulu	3 923	4,8	471	12,0
Kuusikko	4 966	1,4	1 353	27,2

34. Kunnalliseen kerhotoimintaan osallistuneet lapset vuonna 2012 ja muutos edelliseen vuoteen

	Lasten lukumäärä	Muutos Lkm	Muutos %	Osuus (%) 10kk- 5-vuotiaista lapsista
Helsinki	745	244	48,7	2,4
Espoo	314	-38	-10,8	1,7
Vantaa	590	15	2,6	4,2
Turku	55	.	.	0,6
Tampere	472	51	12,1	4,2
Oulu	771	153	24,8	7,9
Kuusikko	2 947	480	19,5	3,2

35. Esiopetukseen ja siihen liittyvään päivähoitoon osallistuneet lapvuonna 2012 set sekä muutos edelliseen vuoteen.

	Kaikki esiopetukseen osallistuneet			joista kunnalliseen päiväkotihoidon osallistuneet	
	Lasten lukumäärä	Muutos Lkm	Muutos %	Osuus (%) 2012	Osuus (%) 2011
Helsinki	4 863	449	10,2	90,9	92,8
Espoo	3 177	198	6,6	82,1	81,7
Vantaa	2 500	211	9,2	88,0	88,0
Turku	1 403	67	5,0	83,6	82,6
Tampere	1 733	-15	-0,9	83,2	85,0
Oulu	1 415	53	3,9	81,1	80,4
Kuusikko	15 091	963	6,8	86,1	86,5

Liite 3: Päivähoidon toiminta- ja kustannustietoja vuosilta 2008 - 2012

1A Päivähoitoikäiset, 7-vuotiaat ja väestö Kuusikko-kunnissa vuosina 2008-2012

(Lähde: Tilastokeskus 5/2013, Väestö iän (1-v.), sukupuolen ja kielen mukaan alueittain 1990 - 2012, vuoden 2013 alueluokitus paitsi Oulu v. 2009 - 2012 tiedot v. 2012 aluejaoalla, Oulu ja Helsinki vuoden 2008 tiedot vuoden 2008 aluejaoalla)

	HELSINKI Muutos (%)	ESPOO Muutos (%)	VANTAA Muutos (%)	TURKU Muutos (%)	TAMPERE Muutos (%)	OULU Muutos (%)	KUUSIKKO YHTENSÄ Muutos (%)	KOKO SUOMI Muutos (%)
Päivähoitoikäiset, 7-vuotiaat ja väestö Kuusikon kunnissa vuosina 2008-2012 (tilanne 31.12.)								
2008	32 516 1,7	20 640 2,1	15 369 2,2	9 449 1,7	11 878 0,7	9 861 2,6	99 712 1,8	359 280
2009	33 821 4,0	20 984 1,7	15 678 2,0	9 667 2,3	12 365 4,1	10 615 7,6	103 130 3,4	363 968 1,3
10kk - 6-vuotiaat	34 548 2,2	21 234 1,2	15 972 1,9	9 883 2,2	12 671 2,5	10 956 3,2	105 264 2,1	368 222 1,2
2011	35 668 3,2	21 705 2,2	16 258 1,8	9 999 1,2	12 932 2,1	11 247 2,7	107 809 2,4	372 001 1,0
2012	36 703 2,9	22 111 1,9	16 501 1,5	10 131 1,3	13 122 1,5	11 429 1,6	109 997 2,0	374 855 0,8
2008	7 330	4 036	3 196	2 129	2 772	2 254	21 716	59 576
2009	7 489 2,2	4 052 0,4	3 166 -0,9	2 205 3,6	2 763 -0,3	2 373 5,3	22 048 1,5	60 525 1,6
10kk - 1-vuotiaat	7 722 3,1	4 199 3,6	3 183 0,5	2 233 1,3	2 879 4,2	2 448 3,1	22 664 2,8	61 126 1,0
2011	7 643 -1,0	4 150 -1,2	3 130 -1,6	2 134 -4,4	2 839 -1,4	2 361 -3,5	22 257 -1,8	60 074 -1,7
2012	7 729 1,1	4 052 -2,4	3 079 -1,6	2 088 -2,1	2 967 4,5	2 454 3,9	22 369 0,5	59 637 -0,7
2008	5 583 3,8	3 550 5,6	2 664 6,6	1 495 1,9	2 043 -1,3	1 734 2,1	17 069 3,6	59 505
2009	5 669 1,5	3 552 0,1	2 577 -3,3	1 574 5,3	2 117 3,6	1 760 1,5	17 249 1,1	59 415 -0,2
2-vuotiaat	6 011 6,0	3 502 -1,4	2 709 5,1	1 604 1,9	2 200 3,9	1 924 9,3	17 950 4,1	60 205 1,3
2011	6 013 0,0	3 508 0,2	2 729 0,7	1 631 1,7	2 170 -1,4	1 934 0,5	17 985 0,2	61 109 1,5
2012	6 367 5,9	3 707 5,7	2 744 0,5	1 673 2,6	2 283 5,2	1 939 0,3	18 713 4,0	61 830 1,2
2008	12 314 1,5	7 686 2,4	5 734 2,7	3 586 2,1	6 598 1,0	3 813 0,6	39 730 1,8	128 530
2009	12 850 4,4	7 623 -0,8	5 771 0,7	3 689 2,9	4 811 ###	4 064 6,6	38 808 -2,3	129 428 0,7
10kk - 2-vuotiaat	13 241 3,0	7 592 -0,4	5 889 2,0	3 776 2,4	4 869 1,2	4 238 4,3	39 605 2,1	131 186 1,4
2011	13 547 2,3	7 795 2,7	5 912 0,4	3 848 1,9	4 927 1,2	4 269 0,7	40 298 1,7	132 625 1,1
2012	13 851 2,2	7 905 1,4	5 879 -0,6	3 798 -1,3	5 009 1,7	4 258 -0,3	40 700 1,0	132 225 -0,3
2008	37,9	37,2	37,3	38,0	55,5	38,7	39,8	35,8
2009	38,0	36,3	36,8	38,2	38,9	38,3	37,6	35,6
10kk - 2-vuotiaat % päivähoitoikäisistä	38,3	35,8	36,9	38,2	38,4	38,7	37,6	35,6
2011	38,0	35,9	36,4	38,5	38,1	38,0	37,4	35,7
2012	37,7	35,8	35,6	37,5	38,2	37,3	37,0	35,3
2008	2,1	3,2	2,9	2,0	3,1	2,9	2,6	2,4
2009	2,2	3,1	2,9	2,1	2,3	2,9	2,5	2,4
10kk - 2-vuotiaat % väestöstä	2,2	3,1	2,9	2,1	2,3	3,0	2,5	2,4
2011	2,3	3,1	2,9	2,2	2,3	3,0	2,5	2,5
2012	2,3	3,1	2,9	2,1	2,3	2,9	2,5	2,4

Päivähoitokäiset, 7-vuotiaat ja väestö Kuusikon kunnissa vuosina 2008-2012 (tilanne 31.12.)	HELSENKI		ESPOO		VANTAA		TURKU		TAMPERE		OULU		KUUSIKKO YHTEENSÄ		KOKO SUOMI	
	Muutos (%)	Muutos (%)	Muutos (%)	Muutos (%)	Muutos (%)	Muutos (%)	Muutos (%)	Muutos (%)	Muutos (%)	Muutos (%)	Muutos (%)	Muutos (%)	Muutos (%)	Muutos (%)	Muutos (%)	Muutos (%)
2008	20 202	1,8	12 954	2,0	9 635	1,8	5 863	1,4	7 260	0,6	6 048	3,9	61 962	1,9	230 750	
2009	20 971	3,8	13 361	3,1	9 907	2,8	5 978	2,0	7 554	4,0	6 551	8,3	64 322	3,8	234 540	1,6
2010	21 307	1,6	13 642	2,1	10 083	1,8	6 107	2,2	7 802	3,3	6 718	2,5	65 659	2,1	237 036	1,1
2011	22 121	3,8	13 910	2,0	10 346	2,6	6 151	0,7	8 005	2,6	6 978	3,9	67 511	2,8	239 376	1,0
2012	22 852	3,3	14 206	2,1	10 622	2,7	6 333	3,0	8 113	1,3	7 171	2,8	69 297	2,6	242 630	1,4
2008	3,5		5,4		4,9		3,3		3,5		4,5		4,0		4,3	
2009	3,6		5,5		5,0		3,4		3,6		4,7		4,1		4,4	
2010	3,6		5,5		5,0		3,4		3,7		4,7		4,2		4,4	
2011	3,7		5,5		5,1		3,4		3,7		4,8		4,2		4,4	
2012	3,8		5,5		5,2		3,5		3,7		4,9		4,3		4,5	
2008	4 710	-3,4	3 022	2,3	2 260	-0,4	1 328	-8,7	1 736	0,3	1 349	-2,2	14 405	-1,7	56 937	
2009	4 835	2,7	3 061	1,3	2 289	1,3	1 403	5,6	1 640	-5,5	1 434	6,3	14 662	1,8	56 674	-0,5
2010	5 017	3,8	3 248	6,1	2 350	2,7	1 408	0,4	1 737	5,9	1 531	6,8	15 291	4,3	57 790	2,0
2011	5 117	2,0	3 262	0,4	2 437	3,7	1 519	7,9	1 818	4,7	1 587	3,7	15 740	2,9	59 077	2,2
2012	5 226	2,1	3 347	2,6	2 388	-2,0	1 408	-7,3	1 888	3,9	1 649	3,9	15 906	1,1	59 111	0,1
2008	576 632	1,1	241 565	1,5	195 397	1,5	175 582	0,2	209 552	0,8	133 550	1,5	1 532 278	1,1	5 326 314	
2009	583 350	1,2	244 330	1,1	197 636	1,1	176 087	0,3	211 507	0,9	139 133	4,2	1 552 043	1,3	5 351 427	0,5
2010	588 549	0,9	247 970	1,5	200 055	1,2	177 326	0,7	213 217	0,8	141 671	1,8	1 568 788	1,1	5 375 276	0,4
2011	595 384	1,2	252 439	1,8	203 001	1,5	178 630	0,7	215 168	0,9	143 909	1,6	1 588 531	1,3	5 401 267	0,5
2012	603 968	1,4	256 824	1,7	205 312	1,1	180 225	0,9	217 421	1,0	146 473	1,8	1 610 223	1,4	5 426 674	0,5
2008	5,6		8,5		7,9		5,4		5,7		7,4		6,5		6,7	
2009	5,8		8,6		7,9		5,5		5,8		7,6		6,6		6,8	
2010	5,9		8,6		8,0		5,6		5,9		7,7		6,7		6,9	
2011	6,0		8,6		8,0		5,6		6,0		7,8		6,8		6,9	
2012	6,1		8,6		8,0		5,6		6,0		7,8		6,8		6,9	

1B/Helsinki Lasten päivähoidon, yksityisen ja kotihoidon tuen sekä esiopetuksen kattavuus Helsingissä 31.12.2012

HELSINKI	Kunnallinen päiväkotihoito		Hoitajan tai asiakkaan kotona tapahtuva		Ryhmäperhe-päivähoito		Ostopalveluna hankittu hoito		Palveluseteiillä hankittu päivähoito		Yksityisen hoidon tuki		Kunnan järjestämä päivähoito ja yksityisen hoidon tuki		Vaestö 31.12. 2012		Lasten koti-hoidon tuki		
	KP-hoito	OP-hoito	KP-hoito	OP-hoito	KP-hoito	OP-hoito	KP-hoito	OP-hoito	KP-hoito	OP-hoito	Lapset	% väestöstä	Lapset	% väestöstä	Lapset		Lapset		
Lapsen ikä																			
(10-11kk)	14	0	2	0	0	0	0	0	0	0	0	3	19	1,7	1 104	1 153			
1v	1 133	30	128	1	97	1	25	0	0	0	183	1 598	25,0	6 380	4 281				
2v	2 800	60	194	2	141	2	48	1	0	0	391	3 639	57,2	6 367	2 157				
3v	3 715	127	166	0	162	2	93	3	0	0	499	4 767	80,1	5 952	586				
4v	4 132	101	124	0	127	2	97	6	0	0	543	5 132	86,6	5 923	358				
5v	4 125	125	59	0	70	2	120	3	0	0	504	5 008	90,8	5 513	180				
6v	4 239	429	0	5	0	0	45	115	0	0	405	5 238	95,9	5 464	119				
0 - 6v	20 158	872	673	25	597	9	428	128	0	0	2 528	25 401	69,2	36 703	8 834				
7v	20	34	0	17	0	0	5	3	0	0	7	86	1,6	5 226	7				
Kaikki yht.	20 178	906	673	25	597	9	433	131	0	0	2 535	25 487	53,7	47 450	8 837				
Lapset kunnan järjestämässä ja tukemassa päivähoitossa ja kotihoidon tuella ikäryhmittäin																			
Lapsen ikä	KP-hoito	OP-hoito	KP-hoito	OP-hoito	KP-hoito	OP-hoito	KP-hoito	OP-hoito	KP-hoito	OP-hoito	KP-hoito	OP-hoito	Lapset	% väestöstä	Lapset		Päivähoitoikäine n väestö		
0 - 2v	3947	90	324	3	238	3	73	1	0	0	0	0	577	4,2	13851				
3 - 6v	16211	782	349	5	359	6	355	127	0	0	0	1951	8,5	22852					
7 vuotta täyttäneet	20	34	0	17	0	0	5	3	0	0	0	7	86	1,6	5226				
Eritystä tukea tarvitsevat sekä ympärivuorokautisessa ja ilt- ja lauantaihoitossa olevat lapset 2)																			
	Kunnallinen päiväkotihoito		Kunnallinen perhe-päivähoito		Kunnallinen päivähoito yht.		Ostopalveluna hankittu hoito		Palveluseteiillä hankittu päivähoito		Kunnan järjestämä päivähoito yht.		Esiopetukseen osallistuvat vuonna 2006 syntyneet lapset (esiopetukseen oikeutettujen ikäluokka) 20.9.2012		% 6-vuotiaiden ikäluokasta				
	Lapset		Lapset		Lapset yhteensä	% hoidossa olevista	Lapset		Lapset		Lapset yhteensä	% hoidossa olevista	Esiopetukseen osallistuvat yht.						
Erityistä tukea tarvitsevat lapset yht.	1224	8	1232	5,5	15	0	1247	5,4	4863				4863	89,0					
Ymp.vrik ja ilt-lauantaihoito	651	0	651	2,9	0	0	651	2,8	4419				4419	80,9					

1B/Espoo Lasten päivähoidon, yksityisen ja kotihoidon tuen sekä esiopetuksen kattavuus Espoossa 31.12.2012

ESPOO	Kunnallinen päiväkotihoido		Hoitajan tai asiakkaan kotona tapahtuva		Ryhmäperhe-päivähoito		Ostopalveluna hankittu hoito		Palvelusetelillä hankittu päivähoito		Yksityisen hoidon tuki		Kunnan järjestämä päivähoito ja yksityisen hoidon tuki		Vaestö 31.12. 2012		Lasten koti-hoidon tuki				
	KP-hoito	OP-hoito	KP-hoito	OP-hoito	KP-hoito	OP-hoito	KP-hoito	OP-hoito	KP-hoito	OP-hoito	Lapset	% väestöstä	Lapset	% väestöstä	Lapset		Lapset				
Lapsen ikä																					
(10-11kk)	6	0	1	0	0	0	0	0	0	0	0	4	11	1,9	579	614					
1v	580	9	41	0	0	99	3	104	1	0	146	983	27,2	3 619	2 373						
2v	1 410	21	80	1	182	3	258	1	0	261	2 217	59,8	3 707	1 102							
3v	1 752	40	61	0	191	3	329	7	0	355	2 738	77,5	3 532	446							
4v	1 884	32	51	0	191	5	377	6	0	425	2 971	83,5	3 559	337							
5v	2 020	29	39	1	167	4	359	5	0	466	3 090	86,8	3 561	221							
6v	1 877	286	0	4	0	0	253	521	0	0	338	3 279	92,3	3 554	217						
0 - 6v	9 529	417	273	6	830	18	1 680	541	0	0	1 995	15 289	69,1	22 111	5 310						
7v	8	7	0	0	0	0	2	8	0	0	1	26	0,8	3 347	1						
Kaikki yht.	9 537	424	273	6	830	18	1 682	549	0	0	1 996	15 315	54,0	28 352	5 311						
Lapset kunnan järjestämässä ja tukemassa päivähoitossa ja kotihoidon tuella ikäryhmittäin																					
Lapsen ikä																					
0 - 2v	1996	30	122	1	281	6	362	2	0	0	411	411	5,2	7905							
3 - 6v	7533	387	151	5	549	12	1318	539	0	0	1584	1584	11,2	14206							
7 vuotta täyttäneet	8	7	0	0	0	0	2	8	0	0	1	26	0,8	3347							
Erityistä tukea tarvitsevat sekä ympärivuorokautisessa ja ilt- ja lauantaihoitossa olevat lapset 2)																					
0																					
0																					
Erityistä tukea tarvitsevat lapset yht.	787		14		801	7,2	48				849	6,4									
Ymp.vrk ja ilt-lauantaihoito	295		29		324	2,9	31				355	2,7									
Esiopetuksen osallistuvat vuonna 2006 syntyneet lapset (esiopetukseen oikeutettujen ikäluokka) 20.9.2012															Esiopetukseen osallistuvat yht.					3177	89,4
															Esiopetukseen liittyy päivähoito					2607	73,4

1B/Vantaa Lasten päivähoiton, yksityisen ja kotihoidon tuen sekä esiopetuksen kattavuus Vantaalla 31.12.2012

VANTAA	Kunnallinen päiväkotihoido		Hoitajan tai asiakkaan kotona tapahtuva		Ryhmäperhe-päivähoito		Ostopalveluna hankittu hoito		Palvelusetelillä hankittu päivähoito		Yksityisen hoidon tuki		Kunnan järjestämä yksityisen hoidon tuki		Vaestö 31.12. 2012		Lasten koti-hoidon tuki		
	KP-hoito	OP-hoito	KP-hoito	OP-hoito	KP-hoito	OP-hoito	KP-hoito	OP-hoito	KP-hoito	OP-hoito	KP-hoito	OP-hoito	Lapset yhteensä	% väestöstä	Lapset	Lapset		Lapset	
Lapsen ikä (10-11kk)	9	0	1	0	0	0	0	0	0	0	0	3	13	3,0	440	471			
1v	510	10	57	0	27	0	10	0	0	0	0	63	677	25,1	2 695	1 854			
2v	1 233	10	102	2	60	0	49	2	0	0	0	130	1 588	57,9	2 744	886			
3v	1 646	34	77	0	72	0	56	0	0	0	0	122	2 007	73,4	2 734	410			
4v	1 846	37	49	0	70	3	84	2	0	0	0	134	2 225	82,7	2 691	284			
5v	1 991	49	27	0	26	1	65	0	0	0	0	109	2 269	87,8	2 583	187			
6v	2 057	363	0	0	0	0	31	45	0	0	0	92	2 588	99,0	2 614	158			
0 - 6v	9 292	503	313	3	255	4	295	50	0	0	0	653	11 367	68,9	16 501	4 250			
7v	14	5	0	1	0	0	0	1	0	0	0	0	21	0,9	2 388	0			
Kaikki yht.	9 306	508	313	3	255	4	295	51	0	0	0	653	11 388	54,0	21 088	4 252			
Lapset kunnan järjestämässä ja tukemassa päivähoitossa ja kotihoidon tuella ikäryhmittäin																			
Lapsen ikä	KP-hoito	OP-hoito	KP-hoito	OP-hoito	KP-hoito	OP-hoito	KP-hoito	OP-hoito	KP-hoito	OP-hoito	KP-hoito	OP-hoito	Lapset yhteensä	% väestöstä	Päivähoitokäytännön väestö				
0 - 2v	1752	20	160	2	87	0	59	2	0	0	0	0	196	3,3	5879				
3 - 6v	7540	483	153	0	168	4	236	48	0	0	0	0	457	4,3	10622				
7 vuotta täyttäneet	14	5	0	1	0	0	0	1	0	0	0	0	21	0,9	2388				
Eriytystä tukea tarvitsevat sekä ympärivuorokautisessa ja ilta- ja lauantaihoitossa olevat lapset 2)																			
Eriytystä tukea tarvitsevat lapset yht. Ymp.vrk ja ilta-lauantaihoito	Kunnallinen päiväkotihoido		Kunnallinen perhe-päivähoito		Kunnallinen päivähoito yht.		Ostopalveluna hankittu hoito		Palvelusetelillä hankittu päivähoito		Kunnan järjestämä päivähoito yht.		Esiopetukseseen osallistuvat vuonna 2006 syntyneet lapset (esiopetukseseen oikeutettujen ikäluokka) 20.9.2012		% 6-vuotiaiden ikäluokasta				
	Lapset	739	449	5	0	744	7,2	3	0	0	747	7,0	Esiopetukseseen osallistuvat yht. 2500	95,6					
		449	0	0	449	4,3	0	0	0	449	4,2	Esiopetukseseen liittyvä päivähoito	2200	84,2					

1B/Turku Lasten päivähoidon, yksityisen ja kotihoidon tuen sekä esiopetuksen kattavuus Turussa 31.12.2012

TURKU	Kunnallinen päiväkotihoido		Hoitajan tai asiakkaan kotona tapahtuva		Ryhmäperhe-päivähoito		Ostopalveluna hankittu hoito		Palvelusetelillä hankittu päivähoito		Yksityisen hoidon tuki		Kunnan järjestämä päivähoito ja yksityisen hoidon tuki		Vaestö 31.12. 2012		Lasten koti-hoidon tuki				
	KP-hoito	OP-hoito	KP-hoito	OP-hoito	KP-hoito	OP-hoito	KP-hoito	OP-hoito	KP-hoito	OP-hoito	Lapset	% väestöstä	Lapset	% väestöstä	Lapset		Lapset				
Lapsen ikä (10-11kk)	7	0	0	0	0	0	0	0	0	0	0	3	11	3,7	298		289				
1v	302	13	88	0	0	0	0	0	0	99	1	112	615	35,0	1 755		996				
2v	595	18	135	0	0	0	0	0	0	172	1	130	1 051	60,2	1 745		535				
3v	804	43	80	0	0	0	0	1	0	210	0	137	1 275	76,2	1 673		184				
4v	962	55	58	0	0	0	0	23	0	166	0	109	1 373	84,9	1 617		117				
5v	1 013	60	20	0	0	0	0	51	0	123	0	93	1 360	89,0	1 528		69				
6v	1 022	216	0	4	0	0	0	0	0	137	20	36	1 435	94,7	1 515		69				
0 - 6v	4 705	405	381	5	0	0	0	75	0	908	22	620	7 120	70,3	10 131		2 259				
7v	2	1	0	1	0	0	0	0	0	0	0	0	4	0,3	1 408		0				
Kaikki yht.	4 707	406	381	5	0	0	0	75	0	908	22	620	7 124	54,7	13 031		2 259				
Lapset kunnan järjestämässä ja tukemassa päivähoitossa ja kotihoidon tuella ikäryhmittäin																					
Lapsen ikä	KP-hoito	OP-hoito	KP-hoito	OP-hoito	KP-hoito	OP-hoito	KP-hoito	OP-hoito	KP-hoito	OP-hoito	KP-hoito	OP-hoito	Lapset	% väestöstä	Lapset	Päivähoitoikäine n väestö					
0 - 2v	904	31	223	0	0	0	0	0	272	2	245	2	245	6,5	3798						
3 - 6v	3801	374	158	4	0	0	0	75	0	636	20	375	375	5,9	6333						
7 vuotta täyttäneet	2	1	0	1	0	0	0	0	0	0	0	0	4	0,3	1408						
Erityistä tukea tarvitsevat sekä ympärivuorokautisessa ja ilta- ja lauantaivoimissa olevat lapset 2)																					
0	Kunnallinen päiväkotihoido		Kunnallinen perhe-päivähoito		Kunnallinen päivähoito yht.		Ostopalveluna hankittu hoito		Palvelusetelillä hankittu päivähoito		Kunnan järjestämä päivähoito yht.		Esiopetukseen osallistuvat vuonna 2006 syntyneet lapset (esiopetukseen oikeutettujen ikäluokka) 20.9.2012		% 6-vuotiaiden ikäluokasta						
	Lapset	Lapset	Lapset	Lapset	Lapset yhteensä	% hoidossa olevista	Lapset	Lapset	Lapset	Lapset yhteensä	Lapset hoidossa olevista	Lapset yhteensä	Lapset	Lapset	Lapset						
0	539	2	541	3	19	9,8	3	0	0	544	8,4	544	1403	92,6	1403						
	364	0	364	0	364	6,6	0	0	364	5,6	364	5,6	1173	77,4	1173						
Erityistä tukea tarvitsevat lapset yht.																		Esiopetukseen osallistuvat yht.		Esiopetukseen osallistuvat yht.	
Ymp.vrk ja ilta-lauantaihoito																		Esiopetukseen osallistuvat yht.		Esiopetukseen osallistuvat yht.	

1B/Tampere Lasten päivähoidon, yksityisen ja kotihoidon tuen sekä esiopetuksen kattavuus Tampereella 31.12.2012

TAMPERE	Kunnallinen päiväkotihoito		Hoitajan tai asiakkaan kotona tapahtuva		Ryhmäperhe-päivähoito		Ostopalveluna hankittu hoito		Palvelusetelillä hankittu päivähoito		Yksityisen hoidon tuki		Kunnan järjestämä yksityisen hoidon tuki		Vaestö 31.12. 2012		Lasten koti-hoidon tuki		
	KP-hoito	OP-hoito	KP-hoito	OP-hoito	KP-hoito	OP-hoito	KP-hoito	OP-hoito	KP-hoito	OP-hoito	Lapset	% väestöstä	Lapset	% väestöstä	Lapset		Lapset		
Lapsen ikä																			
(10-11kk)	12	0	2	0	1	0	0	0	0	0	5	20	4,7	424	406				
1v	478	8	46	0	22	0	27	0	0	0	91	672	29,2	2 302	1 458				
2v	1 019	16	68	0	24	0	51	0	0	0	146	1 324	58,0	2 283	721				
3v	1 281	16	48	0	11	0	72	1	0	0	149	1 578	75,3	2 095	268				
4v	1 455	36	25	0	2	0	75	1	0	0	134	1 728	80,4	2 149	228				
5v	1 451	71	9	0	3	0	82	1	0	0	118	1 735	88,7	1 957	123				
6v	1 398	269	2	2	0	0	30	18	0	0	79	1 798	94,0	1 912	124				
0 - 6v	7 094	416	200	2	63	0	337	21	0	0	722	8 855	67,5	13 122	3 328				
7v	21	1	0	3	0	0	0	0	0	0	1	26	1,4	1 888	1				
Kaikki yht.	7 115	417	200	5	63	0	337	21	0	0	723	8 881	51,8	17 129	3 328				
Lapset kunnan järjestämässä ja tukemassa päivähoitossa ja kotihoidon tuella ikäryhmittäin																			
Kunnan järjestämä ja tukema päivähoito																			
Lapsen ikä	KP-hoito	OP-hoito	KP-hoito	OP-hoito	KP-hoito	OP-hoito	KP-hoito	OP-hoito	KP-hoito	OP-hoito	Lapset	% väestöstä	Lapset	% väestöstä	Päivähoidon väestö				
0 - 2v	1509	24	116	0	47	0	78	0	0	0	242	4,8	242	4,8	5009				
3 - 6v	5585	392	84	2	16	0	259	18	0	0	480	5,9	480	5,9	8113				
7 vuotta täyttäneet	21	1	0	3	0	0	0	0	0	0	1	1,4	26	1,4	1888				
Erityistä tukea tarvitsevat sekä ympärivuorokautisessa ja ilt- ja lauantaihoitossa olevat lapset 2)																			
		Kunnallinen päiväkotihoito		Kunnallinen perhe-päivähoito		Kunnallinen päivähoito yht.		Ostopalveluna hankittu hoito		Palvelusetelillä hankittu päivähoito		Kunnan järjestämä päivähoito yht.							
		Lapset	Lapset	Lapset	Lapset	Lapset yhteensä	Lapset	Lapset	Lapset	Lapset	Lapset yhteensä	Lapset	Lapset	Lapset	Lapset	Lapset	Lapset	Lapset	Lapset
Erityistä tukea tarvitsevat lapset yht.		517	3	3	9	520	6,7	0	0	0	520	6,4	520	6,4					
Ymp.vrk ja ilt-lauantaihoito		252	0	0	0	252	3,2	0	0	0	252	3,1	252	3,1					
																		Esiopetuksen osallistuvat yht.	
																		Esiopetuksen osallistuvat yht.	
																		1733	
																		1441	
																		% 6-vuotiaiden ikäluokasta	
																		90,6	
																		75,4	

1B/Oulu Lasten päivähoidon, yksityisen ja kotihoidon tuen sekä esiopetuksen kattavuus Oulussa 31.12.2012

OULU	Kunnallinen päiväkotihoito		Hoitajan tai asiakkaan kotona tapahtuva		Ryhmäperhe-päivähoito		Ostopalveluna hankittu hoito		Palvelusetelillä hankittu päivähoito		Yksityisen hoidon tuki		Kunnan järjestämä päivähoito ja yksityisen hoidon tuki		Vaestö 31.12. 2012		Lasten koti-hoidon tuki			
	KP-hoito	OP-hoito	KP-hoito	OP-hoito	KP-hoito	OP-hoito	KP-hoito	OP-hoito	KP-hoito	OP-hoito	Lapset	% väestöstä	Lapset	% väestöstä	Lapset		Lapset			
Lapsen ikä (10-11kk)	19	1	3	0	1	0	1	0	0	0	2	27	2	7,7	351		0			
1v	490	7	73	0	13	1	4	0	34	0	41	663	41	33,7	1 968		0			
2v	786	13	62	0	22	0	6	0	126	0	56	1 071	56	55,2	1 939		0			
3v	963	3	51	0	18	0	2	0	203	0	50	1 290	50	68,4	1 887		0			
4v	1 054	21	37	0	18	0	10	0	234	0	32	1 406	32	76,2	1 844		0			
5v	1 060	21	26	0	18	0	6	0	200	0	19	1 350	19	78,8	1 714		0			
6v	1 029	313	5	0	4	0	1	2	223	0	0	1 577	0	91,4	1 726		0			
0 - 6v	5 401	379	257	0	94	1	30	2	1 020	0	200	7 384	200	64,6	11 429		2 646			
7v	8	0	0	0	0	0	0	0	2	0	0	10	0	0,6	1 649		0			
Kaikki yht.	5 409	379	257	0	94	1	30	2	1 022	0	200	7 394	200	49,9	14 830		2 646			
Lapset kunnan järjestämässä ja tukemassa päivähoitossa ja kotihoidon tuella ikäryhmittäin																				
Lapsen ikä	KP-hoito	OP-hoito	KP-hoito	OP-hoito	KP-hoito	OP-hoito	KP-hoito	OP-hoito	KP-hoito	OP-hoito	KP-hoito	OP-hoito	Lapset	% väestöstä	Lapset	Päivähoitoikäine n väestö				
0 - 2v	1295	21	138	0	36	1	11	0	160	0	99	99	99	2,3	4258					
3 - 6v	4106	358	119	0	58	0	19	2	860	0	101	101	101	1,4	7171					
7 vuotta täyttäneet	8	0	0	0	0	0	0	0	2	0	0	0	0	0,6	1649					
Erityistä tukea tarvitsevat sekä ympäri vuorokautisessa ja ilt- ja lauantaihoitossa olevat lapset 2)																				
Erityistä tukea tarvitsevat lapset yht. Ymp.vrk ja ilt-lauantaihoito	Kunnallinen päiväkotihoito		Kunnallinen perhe-päivähoito		Kunnallinen päivähoito yht.		Ostopalveluna hankittu hoito		Palvelusetelillä hankittu päivähoito		Kunnan järjestämä päivähoito yht.		Esiopetuksen osallistuvat vuonna 2006 syntyneet lapset (esiopetuksen oikeutettujen ikäluokka) 20.9.2012		% 6-vuotiaiden ikäluokasta					
	Lapset	Lapset	Lapset	Lapset	Lapset yhteensä	% hoidossa olevista	Lapset	Lapset	Lapset	Lapset yhteensä	Lapset	Lapset yhteensä	Lapset hoidossa olevista	Esiopetuksen osallistuvat yht.	Esiopetuksen osallistuvat yht.	% 6-vuotiaiden ikäluokasta	1415	82,0	1148	66,5
	325	291	0	32	325	5,3	0	0	0	325	4,5	325	323	4,5	1415	1148				

1C Lapset kunnan järjestämässä ja tukemassa päivähoitossa ikäryhmittäin vuosina 2008-2012

	HELSINKI	ESPOO	VANTAA	TURKU	TAMPERE	OULU	KUUSIKKO YHTEENSÄ
	Muutos (%)	Muutos (%)	Muutos (%)	Muutos (%)	Muutos (%)	Muutos (%)	Muutos (%)
2008	22 113	14 218	10 645	6 707	8 116	6 402	68 201
2009	22 945	14 446	10 626	6 749	8 248	6 690	69 704
2010	23 588	14 607	10 818	6 958	8 528	7 170	71 669
2011	24 635	15 072	11 183	7 012	8 737	7 371	74 010
2012	25 401	15 289	11 367	7 120	8 855	7 384	75 416
2008	68,0	68,9	69,3	71,0	68,3	64,9	68,4
2009	67,8	68,8	67,8	69,8	66,7	63,0	67,6
2010	68,3	68,8	67,7	70,4	67,3	65,4	68,1
2011	69,1	69,4	68,8	70,1	67,6	65,5	68,6
2012	69,2	69,1	68,9	70,3	67,5	64,6	68,6
2008	4 712	3 302	2 377	1 672	1 974	1 685	15 722
2009	4 840	3 128	2 198	1 644	1 808	1 649	15 267
2010	5 007	3 107	2 314	1 658	1 882	1 856	15 824
2011	5 203	3 265	2 373	1 700	2 013	1 809	16 363
2012	5 256	3 211	2 278	1 677	2 016	1 761	16 199
2008	38,3	43,0	41,5	46,6	29,9	44,2	39,6
2009	37,7	41,0	38,1	44,6	37,6	40,6	39,3
2010	37,8	40,9	39,3	43,9	38,7	43,8	40,0
2011	38,4	41,9	40,1	44,2	40,9	42,4	40,6
2012	37,9	40,6	38,7	44,2	40,2	41,4	39,8
2008	17 401	10 916	8 268	5 035	6 142	4 717	52 479
2009	18 105	11 318	8 428	5 105	6 440	5 041	54 437
2010	18 581	11 500	8 504	5 300	6 646	5 314	55 845
2011	19 432	11 807	8 810	5 312	6 724	5 562	57 647
2012	20 145	12 078	9 089	5 443	6 839	5 623	59 217
2008	86,1	84,3	85,8	85,9	84,6	78,0	84,7
2009	86,3	84,7	85,1	85,4	85,3	77,0	84,6
2010	87,2	84,3	84,3	86,8	85,2	79,1	85,1
2011	87,8	84,9	85,2	86,4	84,0	79,7	85,4
2012	88,2	85,0	85,6	85,9	84,3	78,4	85,5

	Helsinki		Espoo		Vantaa		Turku		Tampere		Oulu		Kuusikko		
7-vuotiaat	2008	72	-2,7	52	-21,2	35	-23,9	21	-22,2	59	3,5	12	-47,8	251	-14,3
	2009	69	-4,2	54	3,8	41	17,1	10	-52,4	65	10,2	17	41,7	256	2,0
	2010	75	8,7	46	-14,8	26	-36,6	13	30,0	40	-38,5	20	17,6	220	-14,1
	2011	89	18,7	26	-43,5	21	-19,2	9	-30,8	28	-30,0	208	940,0	381	73,2
	2012	86	-3,4	26	0,0	21	0,0	4	-55,6	26	-7,1	10	-95,2	173	-54,6
% 7-vuotiaista	2008	1,5		1,7		1,5		1,6		3,4		0,9		1,7	
	2009	1,4		1,8		1,8		0,7		4,0		1,2		1,7	
	2010	1,5		1,4		1,1		0,9		2,3		1,3		1,4	
	2011	1,7		0,8		0,9		0,6		1,5		13,1		2,4	
	2012	1,6		0,8		0,9		0,3		1,4		0,6		1,1	
Lapsia kunnan järjestämässä ja tukemassa päivähoitossa yhteensä	2008	22 185	3,8	14 270	1,6	10 680	-0,2	6 728	0,6	8 175	1,6	6 414	4,5	68 452	2,2
	2009	23 014	3,7	14 500	1,6	10 667	-0,1	6 759	0,5	8 313	1,7	6 707	4,6	69 960	2,2
	2010	23 663	2,8	14 653	1,1	10 844	1,7	6 971	3,1	8 568	3,1	7 190	7,2	71 889	2,8
	2011	24 724	4,5	15 098	3,0	11 204	3,3	7 021	0,7	8 765	2,3	7 579	5,4	74 391	3,5
	2012	25 487	3,1	15 315	1,4	11 388	1,6	7 124	1,5	8 881	1,3	7 394	-2,4	75 589	1,6
% päivähoitoikäisistä	2008	68,2		69,1		69,5		71,2		68,8		65,0		68,6	
	2009	68,0		69,1		68,0		69,9		67,2		63,2		67,8	
	2010	68,5		69,0		67,9		70,5		67,6		65,6		68,3	
	2011	69,3		69,6		68,9		70,2		67,8		67,4		69,0	
	2012	69,4		69,3		69,0		70,3		67,7		64,7		68,7	
Lapsia kunnan järjestämässä ja tukemassa päivähoitossa sekä kotihoidon tuella yhteensä	2008	29 996	2,2	19 320	2,1	14 565	3,6	8 760	0,5	11 071	1,3	9 241	6,1	92 953	2,5
	2009	31 184	4,0	19 610	1,5	14 798	1,6	8 880	1,4	11 585	4,6	9 675	4,7	95 732	3,0
	2010	32 246	3,4	19 943	1,7	15 026	1,5	9 105	2,5	11 912	2,8	10 060	4,0	98 292	2,7
	2011	33 137	2,8	20 297	1,8	15 326	2,0	9 273	1,8	12 103	1,6	10 250	1,9	100 386	2,1
	2012	34 324	3,6	20 626	1,6	15 640	2,0	9 383	1,2	12 209	0,9	10 040	-2,0	102 222	1,8
% päivähoitoikäisistä	2008	92,2		93,6		94,8		92,7		93,2		93,7		93,2	
	2009	92,2		93,5		94,4		91,9		93,7		91,1		92,8	
	2010	93,3		93,9		94,1		92,1		94,0		91,8		93,4	
	2011	92,9		93,5		94,3		92,7		93,6		91,1		93,1	
	2012	93,5		93,3		94,8		92,6		93,0		87,9		92,9	

1D Lapset kunnan järjestämässä ja tukemassa päivähoitossa järjestämismuodoin vuosina 2008-2012

Lapset kunnan järjestämässä ja tukemassa päivähoitossa järjestämismuodoin vuosina 2008-2012 (tilanne 31.12.)		HELSINKI	ESPOO	VANTAA	TURKU	TAMPERE	OULU	KUUSIKKO YHTEENSÄ
		Muutos (%)	Muutos (%)	Muutos (%)	Muutos (%)	Muutos (%)	Muutos (%)	Muutos (%)
KUNNALLINEN PÄIVÄKOTI								
	2008	17 918	8 726	8 970	4 879	6 856	4 997	52 346
	2009	18 625	9 004	8 979	4 841	6 943	5 056	53 448
	2010	19 289	9 120	9 186	4 975	7 117	5 517	55 204
	2011	20 243	9 563	9 598	5 068	7 320	5 797	57 589
	2012	21 084	9 961	9 814	5 113	7 532	5 788	59 292
	2008	48,1	36,9	50,9	45,3	50,4	44,6	45,9
	2009	48,2	37,4	50,0	43,7	49,6	42,0	45,4
	2010	48,8	37,3	50,1	44,1	49,4	44,2	45,8
	2011	49,6	38,3	51,3	44,0	49,6	45,2	46,6
	2012	50,3	39,1	52,0	44,3	50,2	44,3	47,1
	2008	21 401	10 944	10 852	5 833	8 267	6 215	63 511
	2009	22 215	11 182	10 812	5 764	8 242	6 001	64 215
	2010	22 951	11 135	11 134	5 921	8 473	6 629	66 244
	2011	24 107	11 638	11 593	6 104	8 779	6 994	69 216
	2012	24 960	12 086	11 658	6 181	9 008	6 935	70 828
	2008	80,8	61,1	84,0	72,5	83,9	77,9	76,5
	2009	80,9	62,1	84,2	71,6	83,5	75,4	76,4
	2010	81,5	62,2	84,7	71,4	83,1	76,7	76,8
	2011	81,9	63,3	85,7	72,2	83,5	76,5	77,4
	2012	82,7	65,0	86,2	71,8	84,8	78,3	78,4
	2008	3 608	1 983	1 756	950	1 468	1 212	10 977
	2009	3 639	1 900	1 669	913	1 340	1 133	10 594
	2010	3 820	1 891	1 779	928	1 378	1 304	11 100
	2011	4 018	2 039	1 854	953	1 483	1 371	11 718
	2012	4 037	2 026	1 772	935	1 533	1 316	11 619
	2008	20,1	22,7	19,6	19,5	21,4	24,3	21,0
	2009	19,5	21,1	18,6	18,9	19,3	22,4	19,8
	2010	19,8	20,7	19,4	18,7	19,4	23,6	20,1
	2011	19,8	21,3	19,3	18,8	20,3	23,7	20,3
	2012	19,1	20,3	18,1	18,3	20,4	22,7	19,6

Lapset kunnan järjestämässä ja tukemassa päivähoitossa järjestämismuodoin vuosina 2008-2012 (tilanne 31.12.)		HELSINKI	ESPOO	VANTAA	TURKU	TAMPERE	OULU	KUUSIKKO YHTEENSÄ	
		Muutos (%)	Muutos (%)	Muutos (%)	Muutos (%)	Muutos (%)	Muutos (%)	Muutos (%)	
KUNNALLINEN PÄIVÄKOTI									
	2008	14 310	6 743	7 214	3 929	5 388	3 785	41 369	3,5
	2009	14 986	7 104	7 310	3 928	5 603	3 923	42 854	3,6
3 - 7-vuotiaat	2010	15 469	7 229	7 407	4 047	5 739	4 213	44 104	2,9
	2011	16 225	7 524	7 744	4 115	5 837	4 426	45 871	4,0
	2012	17 047	7 935	8 042	4 178	5 999	4 472	47 673	3,9
	2008	3 109 121	1 520 815	1 529 917	804 484	1 167 339	803 110	8 934 785	4,3
Kunnallisen päiväkotihoidon iäsnäolopäivät	2009	3 144 922	1 540 130	1 529 191	768 623	1 126 967	824 284	8 934 117	0,0
	2010	3 287 206	1 559 732	1 553 556	788 640	1 150 209	819 438	9 158 780	2,5
	2011	3 447 408	1 644 714	1 620 847	820 033	1 205 120	920 944	9 659 065	5,5
	2012	3 554 752	1 706 662	1 663 939	829 308	1 244 618	935 811	9 935 090	2,9
KUNNALLINEN PERHEPÄIVÄHOITO									
	2008	1 532	1 382	850	498	385	458	5 105	-5,2
	2009	1 533	1 304	776	465	337	464	4 879	-4,4
Lapset yhteensä	2010	1 415	1 263	681	454	309	377	4 499	-7,8
	2011	1 337	1 205	628	444	311	394	4 319	-4,0
	2012	1 304	1 127	575	386	268	352	4 012	-7,1
	2008	6,9	9,7	8,0	7,4	4,7	7,1	7,5	
Perhepäivähoidossa olevien lasten osuus (%)	2009	6,7	9,0	7,3	6,9	4,1	6,9	7,0	
kunnan järjestämässä ja tukemassa päivähoitossa olevista lapsista	2010	6,0	8,6	6,3	6,5	3,6	5,2	6,3	
	2011	5,4	8,0	5,6	6,3	3,5	5,2	5,8	
	2012	5,1	7,4	5,0	5,4	3,0	4,8	5,3	

Lapset kunnan järjestämässä ja tukemassa päivähoitossa ja järjestämisuudittain vuosina 2008-2012 (tilanne 31.12.)		HELSINKI	ESPOO	VANTAA	TURKU	TAMPERE	OULU	KAUSIKKO YHTEENSÄ	Muutos (%)	
KUNNALLINEN PERHEPÄIVÄHOITO										
Tavallisessa perhepäivähoitossa olevat lapset		2008	921	508	503	498	295	300	3 025	-9,8
		2009	917	462	466	465	271	334	2 915	-13,5
		2010	791	433	407	454	241	317	2 643	11,3
		2011	764	358	364	444	244	283	2 457	-5,1
		2012	698	279	316	386	205	257	2 141	-10,7
Tavallisessa perhepäivähoitossa olevien lasten osuus (%) kunnan järjestämässä ja tukemassa päivähoitossa olevista lapsista		2008	4,2	3,6	4,7	7,4	3,6	4,7	4,4	4,4
		2009	4,0	3,2	4,4	6,9	3,3	5,0	4,2	4,2
		2010	3,3	3,0	3,8	6,5	2,8	4,4	3,7	3,7
		2011	3,1	2,4	3,2	6,3	2,8	3,7	3,3	3,3
		2012	2,7	1,8	2,8	5,4	2,3	3,5	2,8	2,8
Ryhmäperhepäivähoitossa olevat lapset		2008	611	874	347	0	90	158	2 080	6,1
		2009	616	842	310	0	66	130	1 964	0,8
		2010	624	830	274	0	68	60	1 856	1,3
		2011	573	847	264	0	67	111	1 862	-8,2
		2012	606	848	259	0	63	95	1 871	-8,2
Ryhmäperhepäivähoitossa olevien lasten osuus (%) kunnan järjestämässä ja tukemassa päivähoitossa olevista lapsista		2008	2,8	6,1	3,2	0,0	1,1	2,5	3,0	5,8
		2009	2,7	5,8	2,9	0,0	0,8	1,9	2,8	-3,7
		2010	2,6	5,7	2,5	0,0	0,8	0,8	2,6	-17,7
		2011	2,3	5,6	2,4	0,0	0,8	1,5	2,5	60
		2012	2,4	5,5	2,3	0,0	0,7	1,3	2,5	-53,8

Lapset kunnan järjestämässä ja tukemassa päivähoitossa järjestämissuodittain vuosina 2008-2012 (tilanne 31.12.)	HELSINKI		ESPOO		VANTAA		TURKU		TAMPERE		OULU		KUUSIKKO YHTEENSÄ		
	Muutos (%)	Muutos (%)	Muutos (%)	Muutos (%)	Muutos (%)	Muutos (%)	Muutos (%)	Muutos (%)	Muutos (%)	Muutos (%)	Muutos (%)	Muutos (%)	Muutos (%)	Muutos (%)	
KUNNALLINEN PÄIVÄHOITO YHTEENSÄ															
Kunnallisessa päivähoitossa olevat lapset yhteensä	2008	19 450	3,3	10 108	4,6	9 820	5,1	5 377	0,8	7 241	3,6	5 455	3,7	57 451	3,7
	2009	20 158	3,6	10 308	2,0	9 755	-0,7	5 306	-1,3	7 280	0,5	5 520	1,2	58 327	1,5
	2010	20 704	2,7	10 383	0,7	9 867	1,1	5 429	2,3	7 426	2,0	5 894	6,8	59 703	2,4
	2011	21 580	4,2	10 768	3,7	10 226	3,6	5 512	1,5	7 631	2,8	6 191	5,0	61 908	3,7
	2012	22 388	3,7	11 088	3,0	10 389	1,6	5 499	-0,2	7 800	2,2	6 140	-0,8	63 304	2,3
<i>Kunnallisessa päivähoitossa olevien lasten osuus (%) kunnan järjestämässä ja tukemassa päivähoitossa olevista lapsista</i>	2008	87,7		70,8		91,9		79,9		88,6		85,0		83,9	
	2009	87,6		71,1		91,5		78,5		87,6		82,3		83,4	
	2010	87,5		70,9		91,0		77,9		86,7		82,0		83,0	
	2011	87,3		71,3		91,3		78,5		87,1		81,7		83,2	
	2012	87,8		72,4		91,2		77,2		87,8		83,0		83,7	
Ostopalvelupäivähoitossa olevat lapset yhteensä	2008	1 213	-0,4	2 220	6,9	286	19,2	505	3,9	246	-1,6	0	27,3	4 470	4,7
	2009	1 201	-1,0	2 253	1,5	307	7,3	545	7,9	329	33,7	34	0,0	4 669	4,5
	2010	1 181	-1,7	2 297	2,0	323	5,2	714	31,0	332	0,9	25	-26,5	4 872	4,3
	2011	1 061	-10,2	2 320	1,0	311	-3,7	173	-75,8	351	5,7	10	-60,0	4 226	-13,3
	2012	564	-46,8	2 231	-3,8	346	11,3	75	-56,6	358	2,0	32	220,0	3 606	-14,7
<i>Ostopalvelupäivähoitossa olevien lasten osuus (%) kunnan järjestämässä ja tukemassa päivähoitossa olevista lapsista</i>	2008	5,5		15,6		2,7		7,5		3,0		0,0		6,5	
	2009	5,2		15,5		2,9		8,1		4,0		0,5		6,7	
	2010	5,0		15,7		3,0		10,2		3,9		0,3		6,8	
	2011	4,3		15,4		2,8		2,5		4,0		0,1		5,7	
	2012	2,2		14,6		3,0		1,1		4,0		0,4		4,8	

Lapset kunnan järjestämässä ja tukemassa päivähoitossa ja järjestämisuudittain vuosina 2008-2012 (tilanne 31.12.)		HELSINKI	ESPOO	VANTAA	TURKU	TAMPERE	OULU	KUUSIKKO YHTEENSÄ							
	Muutos (%)	Muutos (%)	Muutos (%)	Muutos (%)	Muutos (%)	Muutos (%)	Muutos (%)	Muutos (%)							
KUNNALLINEN PÄIVÄHOITO YHTEENSÄ															
	2008	1 522	8,7	1 942	-2,0	574	4,7	846	7,1	688	-15,6	959	18,0	6 531	2,9
	2009	1 655	8,7	1 939	-0,2	605	5,4	908	7,3	704	2,3	1 153	20,2	6 964	6,6
	2010	1 778	7,4	1 973	1,8	654	8,1	828	-8,8	810	15,1	1 271	10,2	7 314	5,0
	2011	2 083	17,2	2 010	1,9	667	2,0	661	-20,2	783	-3,3	467	-63,3	6 671	-8,8
	2012	2 535	21,7	1 996	-0,7	653	-2,1	620	-6,2	723	-7,7	200	-57,2	6 727	0,8
	2008	6,9		13,6		5,4		12,6		8,4		15,0		9,5	
	2009	7,2		13,4		5,7		13,4		8,5		17,2		10,0	
	2010	7,5		13,5		6,0		11,9		9,5		17,7		10,2	
	2011	8,4		13,3		6,0		9,4		8,9		6,2		9,0	
	2012	9,9		13,0		5,7		8,7		8,1		2,7		8,9	
	2008
	2009
	2010
	2011	0	.	0	.	0	.	675	.	0	.	911	.	0	.
	2012	0	0,0	0	0,0	0	0,0	930	37,8	0	0,0	1 022	12,2	0	0,0
	2008
	2009
	2010
	2011	0,0	.	0,0	.	0,0	.	9,6	.	0,0	.	12,0	.	0,0	.
	2012	0,0	.	0,0	.	0,0	.	13,1	.	0,0	.	13,8	.	0,0	.
	2008	22 185	3,5	14 270	4,0	10 680	5,4	6 728	1,8	8 175	1,5	6 414	5,6	68 452	3,7
	2009	23 014	3,7	14 500	1,6	10 667	-0,1	6 759	0,5	8 313	1,7	6 707	4,6	69 960	2,2
	2010	23 663	2,8	14 653	1,1	10 844	1,7	6 971	3,1	8 568	3,1	7 190	7,2	71 889	2,8
	2011	24 724	4,5	15 098	3,0	11 204	3,3	7 021	0,7	8 765	2,3	7 579	5,4	74 391	3,5
	2012	25 487	3,1	15 315	1,4	11 388	1,6	7 124	1,5	8 881	1,3	7 394	-2,4	75 589	1,6

1E Lapsen kunnan järjestämässä päivähoitossa hoitoajan mukaan vuosina 2008-2012

		HELSINKI		ESPOO		VANTAA		TURKU		TAMPERE		OULLU		KUUSIKKO YHTEENSÄ		
		Muutos (%)		Muutos (%)		Muutos (%)		Muutos (%)		Muutos (%)		Muutos (%)		Muutos (%)		
KUNNAN JÄRJESTÄMÄ KOKOPÄIVÄ- JA OSAPÄIVÄHOITO																
	2008	19 416	3,7	11 353	4,3	9 523	5,4	5 414	2,4	7 088	4,3	5 340	4,3	58 134	4,1	
	2009	20 133	3,7	11 589	2,1	9 505	-0,2	5 386	-0,5	7 201	1,6	5 117	-4,2	58 931	1,4	
	2010	20 706	2,8	11 629	0,3	9 637	1,4	5 664	5,2	7 338	1,9	5 420	5,9	60 394	2,5	
	2011	21 555	4,1	12 098	4,0	10 041	4,2	5 945	5,0	7 598	3,5	6 644	22,6	63 881	5,8	
	2012	21 881	1,5	12 322	1,9	10 169	1,3	6 071	2,1	7 715	1,5	6 812	2,5	64 970	1,7	
	2008	94,0		92,1		94,2		92,0		94,7		97,9		93,9		
	2009	94,3		92,3		94,5		92,1		94,6		92,1		93,5		
	2010	94,6		91,7		94,6		92,2		94,6		91,6		93,5		
	2011	95,2		92,4		95,3		93,5		95,2		93,4		94,3		
	2012	95,3		92,5		94,7		93,3		94,6		94,7		94,3		
	2008	1 247	-5,0	975	13,9	583	6,8	468	-12,4	399	-10,3	115	-3,1	3 787	-0,8	
	2009	1 226	-1,7	972	-0,3	557	-4,5	465	-0,6	408	2,3	437	280,0	4 065	7,3	
	2010	1 179	-3,8	1 051	8,1	553	-0,7	479	3,0	420	2,9	499	14,2	4 181	2,9	
	2011	1 086	-7,9	990	-5,8	496	-10,3	415	-13,4	384	-8,6	468	-6,2	3 839	-8,2	
	2012	1 071	-1,4	997	0,7	566	14,1	433	4,3	443	15,4	382	-18,4	3 892	1,4	
	2008	6,0		7,9		5,8		8,0		5,3		2,1		6,1		
	2009	5,7		7,7		5,5		7,9		5,4		7,9		6,5		
	2010	5,4		8,3		5,4		7,8		5,4		8,4		6,5		
	2011	4,8		7,6		4,7		6,5		4,8		6,6		5,7		
	2012	4,7		7,5		5,3		6,7		5,4		5,3		5,7		
KUNNALLINEN YMPÄRIVUOROKAUPIN SEKÄ ILTA- JA LAUANTAIHOITO																
	2008	559	-2,9	328	-9,9	454	-1,9	363	-17,5	392	-9,3	317	6,4	2 413	-7,5	
	2009	619	10,7	357	8,8	470	3,5	230	-36,6	382	-2,6	324	2,2	2 382	-1,3	
	2010	626	1,1	328	-8,1	462	-1,7	369	60,4	266	-30,4	356	9,9	2 407	1,0	
	2011	640	2,2	329	0,3	488	5,6	339	-8,1	259	-2,6	361	1,4	2 416	0,4	
	2012	651	1,7	355	7,9	449	-8,0	364	7,4	252	-2,7	323	-10,5	2 394	-0,9	
	2008	2,7		2,7		4,5		6,2		5,2		5,8		3,9		
	2009	2,9		2,8		4,7		3,9		5,0		5,8		3,8		
	2010	2,9		2,6		4,5		6,0		3,4		6,0		3,7		
	2011	2,8		2,5		4,6		5,3		3,2		5,1		3,6		
	2012	2,8		2,7		4,2		5,6		3,1		4,5		3,5		

		HELSINKI		ESPOO		VANTAA		TURKU		TAMPERE		OULLU		KUISIKKO YHTEENSÄ		
		Muuutos (%)		Muuutos (%)		Muuutos (%)		Muuutos (%)		Muuutos (%)		Muuutos (%)		Muuutos (%)		
ERITYISTÄ TUKEA TAI KASVUN JA OPPIMISEN TUKEA TARVITSEVAT LAPSET		2008	2009	2010	2011	2012	2008	2009	2010	2011	2012	2008	2009	2010	2011	2012
Kunnallisessa päivähoitossa olevat lapset yhteensä	2008	1 197	1 265	1 185	1 197	1 232	831	832	855	822	744	436	424	437	486	541
	2009						832	855	822	744	436	424	437	486	541	436
	2010						832	855	822	744	436	424	437	486	541	436
	2011						832	855	822	744	436	424	437	486	541	436
	2012						832	855	822	744	436	424	437	486	541	436
Osuus (%) kunnallisessa päivähoitossa olevista lapsista	2008	6,2	6,3	5,7	5,5	5,5	8,5	8,0	8,7	8,0	7,2	8,1	8,0	8,0	8,8	9,8
	2009						8,5	8,0	8,7	8,0	7,2	8,1	8,0	8,8	9,8	8,1
	2010						8,5	8,0	8,7	8,0	7,2	8,1	8,0	8,8	9,8	8,1
	2011						8,5	8,0	8,7	8,0	7,2	8,1	8,0	8,8	9,8	8,1
	2012						8,5	8,0	8,7	8,0	7,2	8,1	8,0	8,8	9,8	8,1
Kunnan järjestämässä päivähoitossa olevat lapset yhteensä	2008	1 219	1 296	1 217	1 217	1 247	839	1 026	863	830	747	444	435	441	486	544
	2009						839	1 026	863	830	747	444	435	441	486	544
	2010						839	1 026	863	830	747	444	435	441	486	544
	2011						839	1 026	863	830	747	444	435	441	486	544
	2012						839	1 026	863	830	747	444	435	441	486	544
Osuus (%) kunnan järjestämässä päivähoitossa olevista lapsista	2008	5,9	6,1	5,6	5,4	5,4	8,3	8,2	8,5	7,9	7,0	7,5	7,4	7,2	7,6	8,4
	2009						8,3	8,2	8,5	7,9	7,0	7,5	7,4	7,2	7,6	8,4
	2010						8,3	8,2	8,5	7,9	7,0	7,5	7,4	7,2	7,6	8,4
	2011						8,3	8,2	8,5	7,9	7,0	7,5	7,4	7,2	7,6	8,4
	2012						8,3	8,2	8,5	7,9	7,0	7,5	7,4	7,2	7,6	8,4

1F Lapset kotihoidon tuella vuosina 2008-2012

Lapset kotihoidon tuella vuosina 2008-2012 (tilanne 31.12.)		HELSINKI		ESPOO		VANTAA		TURKU		TAMPERE		OULLU		KUUSSIKKO YHTEENSÄ	
		Muutos (%)		Muutos (%)		Muutos (%)		Muutos (%)		Muutos (%)		Muutos (%)		Muutos (%)	
2008		7 811	-1,2	5 050	-3,0	3 885	-1,0	2 032	-3,5	2 896	0,6	2 827	7,4	24 501	-0,6
2009		8 170	4,6	5 110	1,2	4 131	6,3	2 121	4,4	3 272	13,0	2 968	5,0	25 772	5,2
2010	10kk - 6-vuotiaat	8 583	5,1	5 290	3,5	4 182	1,2	2 134	0,6	3 344	2,2	2 870	-3,3	26 403	2,4
2011		8 413	-2,0	5 199	-1,7	4 122	-1,4	2 252	5,5	3 338	-0,2	2 671	-6,9	25 995	-1,5
2012		8 834	5,0	5 310	2,1	4 250	3,1	2 259	0,3	3 328	-0,3	2 646	-0,9	26 627	2,4
2008		24,0		24,5		25,3		21,5		24,4		28,7		24,6	
2009		24,2		24,4		26,3		21,9		26,5		28,0		25,0	
2010	Osuus (%) kaikista 10kk - 6-vuotiaista	24,8		24,9		26,2		21,6		26,4		26,2		25,1	
2011		23,6		24,0		25,4		22,5		25,8		23,7		24,1	
2012		24,1		24,0		25,8		22,3		25,4		23,2		24,2	
2008		4 710	4,0	2 867	0,7	2 188	0,4	1 188	2,1	1 664	5,9	1 420	5,6	14 037	2,9
2009		4 968	5,5	2 959	3,2	2 328	6,4	1 199	0,9	1 887	13,4	1 542	8,6	14 883	6,0
2010	10kk - 1-vuotiaat	5 340	7,5	2 892	-2,3	2 297	-1,3	1 235	3,0	1 900	0,7	1 462	-5,2	15 126	1,6
2011		5 270	-1,3	2 889	-0,1	2 264	-1,4	1 314	6,4	1 886	-0,7	0	-100,0	13 623	-9,9
2012		5 434	3,1	2 987	3,4	2 325	2,7	1 285	-2,2	1 864	-1,2	0	0,0	13 895	2,0
2008		70,0		69,3		71,3		59,4		64,6		68,3		68,2	
2009		69,2		72,7		72,9		58,7		70,1		66,9		69,3	
2010	Osuus (%) kaikista 10kk - 1-vuotiaista	73,9		70,7		72,2		58,7		71,2		63,2		70,1	
2011		70,0		67,4		71,1		61,6		68,4		0,0		61,3	
2012		72,6		71,2		74,2		62,6		68,4		0,0		63,4	
2008		1 868	-6,7	1 101	-4,9	860	1,5	458	-6,1	611	-8,4	591	8,0	5 489	-3,9
2009		1 920	2,8	1 123	2,0	901	4,8	500	9,2	746	22,1	590	-0,2	5 780	5,3
2010	2-vuotiaat	1 960	2,1	1 120	-0,3	886	-1,7	495	-1,0	770	3,2	608	3,1	5 839	1,0
2011		1 960	0,0	1 093	-2,4	866	-2,3	531	7,3	741	-3,8	0	-100,0	5 191	-11,1
2012		2 157	10,1	1 102	0,8	886	2,3	535	0,8	721	-2,7	0	0,0	5 401	4,0
2008		33,5		31,0		32,3		30,6		29,9		34,1		32,2	
2009		33,9		31,6		35,0		31,8		35,2		33,5		33,5	
2010	Osuus (%) kaikista 2-vuotiaista	32,6		32,0		32,7		30,9		35,0		31,6		32,5	
2011		32,6		31,2		31,7		32,6		34,1		0,0		28,9	
2012		33,9		29,7		32,3		32,0		31,6		0,0		28,9	

Lapset kotihoidon tuella vuosina 2008-2012 (tilanne 31.12.)		HELSINKI	ESPOO	VANTAA	TURKU	TAMPERE	OULU	KUUSIKKO YHTEENSÄ	Muutos (%)
	2008	6 578	3 968	3 048	1 646	2 275	2 011	19 526	0,9
	2009	6 888	4 082	3 229	1 699	2 633	2 132	20 663	5,8
10kk - 2-vuotiaat	2010	7 300	4 012	3 183	1 730	2 670	2 070	20 965	1,5
	2011	7 230	3 982	3 130	1 845	2 627	0	18 814	-10,3
	2012	7 591	4 089	3 211	1 820	2 585	0	19 296	2,6
	2008	53,4	51,6	53,2	45,9	34,5	52,7	49,1	
	2009	53,6	53,5	55,9	46,1	54,7	52,5	53,2	
Osuus (%) kaikista 10kk - 2-vuotiaista	2010	55,1	52,8	54,1	45,8	54,8	48,8	52,9	
	2011	53,4	51,1	52,9	47,9	53,3	0,0	46,7	
	2012	54,8	51,7	54,6	47,9	51,6	0,0	47,4	
	2008	1 233	1 082	837	386	621	816	4 975	-6,2
	2009	1 282	1 028	902	422	639	836	5 109	2,7
3 - 6-vuotiaat	2010	1 283	1 278	999	404	674	800	5 438	6,4
	2011	1 183	1 217	992	407	711	0	4 510	-17,1
	2012	1 243	1 221	1 039	439	743	0	4 685	3,9
	2008	6,1	8,4	8,7	6,6	8,6	13,5	8,0	
	2009	6,1	7,7	9,1	7,1	8,5	12,8	7,9	
Osuus (%) kaikista 3 - 6-vuotiaista	2010	6,0	9,4	9,9	6,6	8,6	11,9	8,3	
	2011	5,3	8,7	9,6	6,6	8,9	0,0	6,7	
	2012	5,4	8,6	9,8	6,9	9,2	0,0	6,8	
	2008	15,8	21,4	21,5	19,0	21,4	28,9	20,3	
	2009	15,7	20,1	21,8	19,9	19,5	28,2	19,8	
3 - 6-vuotiaiden osuus (%) kaikista kotihoidon tukea saaneista lapsista	2010	14,9	24,2	23,9	18,9	20,2	27,9	20,6	
	2011	14,1	23,4	24,1	18,1	21,3	0,0	17,3	
	2012	14,1	23,0	24,4	19,4	22,3	0,0	17,6	

2A/1 Lasten päivähoidon ja kotihoidon tuen kustannukset Kuusikko-kunnissa vuonna 2012

KOKONAISKUSTANNUKSET (€) 2012	HELSINKI	ESPOO	VANTAA	TURKU	TAMPERE	OULU	KUUSIKKO
Kustannukset yhteensä ilman vyörytyksiä	337 987 027	200 112 858	141 802 332	87 737 013	110 066 382	84 824 916	962 530 527
Tulot asiakasmaksuista yhteensä	35 200 154	23 160 213	17 596 690	7 420 673	12 308 364	9 125 217	104 811 312
KUNNAN ITSETUOTTAMA PÄIVÄHOITO							
KUNNAN ITSE TUOTTAMA PÄIVÄHOITO YHTEENSÄ	263 431 722	140 790 643	114 359 290	66 700 352	87 559 944	65 039 492	737 881 442
KUNNALLISET PÄIVÄKODIT							
Kustannukset ilman vyörytyksiä yhteensä	246 166 061	124 882 563	107 213 227	61 976 462	84 800 269	60 787 151	685 825 734
Henkilöstökustannukset	173 389 971	82 197 624	75 530 233	46 984 309	59 052 586	40 590 010	477 744 732
Tilakustannukset	37 877 487	20 929 948	14 327 317	8 210 050	10 222 234	9 773 397	101 340 433
Tukipalveluiden kustannukset	29 150 567	17 465 278	16 492 153	5 017 669	12 656 381	6 729 593	87 511 640
Muut kustannukset	3 337 307	3 013 601	577 354	1 319 360	1 909 314	2 509 659	12 666 595
Päivähoidon yhteiset menot	2 410 730	1 276 113	286 170	445 075	959 754	1 184 491	6 562 334
Tulot asiakasmaksuista	31 516 933	18 180 779	16 073 387	6 536 198	11 144 428	8 552 965	92 004 689
KUNNALLINEN PERHEPÄIVÄHOITO YHTEENSÄ	17 265 660	15 908 079	7 146 063	4 723 890	2 759 675	4 252 341	52 055 708
Kustannukset ilman vyörytyksiä yhteensä	14 520 821	12 712 971	6 194 665	4 303 627	2 425 440	3 666 062	43 823 585
Henkilöstökustannukset	1 005 226	1 304 462	344 216	41 473	88 596	105 463	2 889 435
Tilakustannukset	800 056	1 205 775	277 919	227	18 165	88 585	2 390 726
Tukipalveluiden kustannukset	737 362	492 961	295 513	342 642	207 169	292 711	2 368 357
Muut kustannukset	202 195	191 912	33 750	35 922	20 306	99 520	583 605
Päivähoidon yhteiset menot	2 497 238	2 447 575	1 195 409	666 954	574 861	507 393	7 889 431
Tulot asiakasmaksuista	8 794 484	3 825 521	3 774 645	4 723 890	2 140 127	2 955 882	26 214 549
TAVALLINEN PERHEPÄIVÄHOITO							
Kustannukset ilman vyörytyksiä yhteensä	7 901 529	3 440 348	3 483 369	4 303 627	1 946 557	2 651 891	23 727 322
Henkilöstökustannukset	139 371	24	0	41 473	0	3 511	184 379
Tilakustannukset	65 438	60	0	227	0	6 013	71 738
Tukipalveluiden kustannukset	582 699	316 891	268 018	342 642	180 094	223 808	1 914 151
Muut kustannukset	105 446	68 197	23 258	35 922	13 476	70 659	316 958
Päivähoidon yhteiset menot	1 399 882	709 331	702 567	666 954	398 379	360 249	4 237 361
Tulot asiakasmaksuista	8 471 177	12 082 558	3 371 418	4 723 890	619 548	1 296 459	25 841 159
RYHMÄPERHEPÄIVÄHOITO							
Kustannukset ilman vyörytyksiä yhteensä	6 619 292	9 272 622	2 711 296	0	478 883	1 014 171	20 096 264
Henkilöstökustannukset	865 855	1 304 437	344 216	0	88 596	101 952	2 705 056
Tilakustannukset	734 618	1 205 714	277 919	0	18 165	82 572	2 318 988
Tukipalveluiden kustannukset	154 663	176 069	27 495	0	27 075	68 904	454 205
Muut kustannukset	96 749	123 715	10 492	0	6 830	28 861	266 647
Päivähoidon yhteiset menot	1 097 356	1 738 245	492 842	0	176 482	147 144	3 652 070
Tulot asiakasmaksuista	9 544 391	21 177 649	4 058 929	2 091 236	3 909 012	565 666	41 346 883
OSTOPALVELUPÄIVÄHOITO							
Kustannukset ilman vyörytyksiä yhteensä	1 185 983	2 531 859	327 894	217 522	589 075	64 859	4 917 192
Tulot asiakasmaksuista	1 700	0	0	6 255 006	0	6 926 025	13 182 731
PALVELUSETILLÄ JÄRJESTETTY PÄIVÄHOITO							
Kustannukset ilman vyörytyksiä yhteensä	13 875 547	12 474 056	3 759 071	3 822 538	3 670 225	1 864 813	39 466 250
Tulot asiakasmaksuista	51 133 666	25 670 510	19 625 042	8 867 881	14 927 201	10 428 921	130 653 222

2A/2 Lasten päivähoidon ja kotihoidon tuen kustannusten osuudet kokonaiskustannuksista Kuusikko-kunnissa vuonna 2012

KOKONAIKUSTANNUKSET 2012	HELSINKI	ESPOO	VANTAA	TURKU	TAMPERE	OULU	KUUSIKKO
KUSTANNUKSET YHTEENSÄ (%)	100,0	100,0	100,0	100,0	100,0	100,0	100,0
josta kunnalliset päiväkodit	72,8	62,4	75,6	70,6	77,0	71,7	71,3
josta kunnallinen perhepäivähoito	5,1	7,9	5,0	5,4	2,5	5,0	5,4
josta palvelusetelillä järjestetty päivähoito	0,0	0,0	0,0	7,1	0,0	8,2	1,4
josta ostopalvelupäivähoito	2,8	10,6	2,9	2,4	3,6	0,7	4,3
josta yksityisen hoidon tuki	4,1	6,2	2,7	4,4	3,3	2,2	4,1
josta kotihoidon tuki	15,1	12,8	13,8	10,1	13,6	12,3	13,6
TULOT ASIAKASMAKSUISTA YHTEENSÄ (%)	100,0	100,0	100,0	100,0	100,0	100,0	100,0
josta kunnalliset päiväkodit	89,5	78,5	91,3	88,1	90,5	93,7	87,8
josta kunnallinen perhepäivähoito	7,1	10,6	6,8	9,0	4,7	5,6	7,5
josta ostopalvelupäivähoito	3,4	10,9	1,9	2,9	4,8	0,7	4,7
KUNNAN ITSE TUOTTAMA PÄIVÄHOITO							
KUNNALLINEN PÄIVÄKOTIHOITO YHTEENSÄ (%)	100,0	100,0	100,0	100,0	100,0	100,0	100,0
josta henkilöstökustannukset	70,4	65,8	70,4	75,8	69,6	66,8	69,7
josta tilakustannukset	15,4	16,8	13,4	13,2	12,1	16,1	14,8
josta tukipalveluiden kustannukset	11,8	14,0	15,4	8,1	14,9	11,1	12,8
josta muut kustannukset	1,4	2,4	0,5	2,1	2,3	4,1	1,8
josta päivähoidon yhteiset kustannukset	1,0	1,0	0,3	0,7	1,1	1,9	1,0
Asiakasmaksutulojen osuus (%) kokonaiskustannuksista	12,8	14,6	15,0	10,5	13,1	14,1	13,4
KUNNALLINEN PERHEPÄIVÄHOITO YHTEENSÄ (%)	100,0	100,0	100,0	100,0	100,0	100,0	100,0
josta henkilöstökustannukset	84,1	79,9	86,7	91,1	87,9	86,2	84,2
josta tilakustannukset	5,8	8,2	4,8	0,9	3,2	2,5	5,6
josta tukipalveluiden kustannukset	4,6	7,6	3,9	0,0	0,7	2,1	4,6
josta muut kustannukset	4,3	3,1	4,1	7,3	7,5	6,9	4,5
josta päivähoidon yhteiset kustannukset	1,2	1,2	0,5	0,8	0,7	2,3	1,1
Asiakasmaksutulojen osuus (%) kokonaiskustannuksista	14,5	15,4	16,7	14,1	20,8	11,9	15,2
TAVALLINEN PERHEPÄIVÄHOITO YHTEENSÄ	100,0	100,0	100,0	100,0	100,0	100,0	100,0
josta henkilöstökustannukset	89,8	89,9	92,3	91,1	91,0	89,7	90,5
josta tilakustannukset	1,6	0,0	0,0	0,9	0,0	0,1	0,7
josta tukipalveluiden kustannukset	0,7	0,0	0,0	0,0	0,0	0,2	0,3
josta muut kustannukset	6,6	8,3	7,1	7,3	8,4	7,6	7,3
josta päivähoidon yhteiset kustannukset	1,2	1,8	0,6	0,8	0,6	2,4	1,2
Asiakasmaksutulojen osuus (%) kokonaiskustannuksista	15,9	18,5	18,6	14,1	18,6	12,2	16,2
RYHMÄPERHEPÄIVÄHOITO YHTEENSÄ	100,0	100,0	100,0	100,0	100,0	100,0	100,0
josta henkilöstökustannukset	78,1	76,7	80,4	0,0	77,3	78,2	77,8
josta tilakustannukset	10,2	10,8	10,2	0,0	14,3	7,9	10,5
josta tukipalveluiden kustannukset	8,7	10,0	8,2	0,0	2,9	6,4	9,0
josta muut kustannukset	1,8	1,5	0,8	0,0	4,4	5,3	1,8
josta päivähoidon yhteiset kustannukset	1,1	1,0	0,3	0,0	1,1	2,2	1,0
Asiakasmaksutulojen osuus (%) kokonaiskustannuksista	13,0	14,4	14,6	0,0	28,5	11,3	14,1
OSTOPALVELUPÄIVÄHOITO							
Asiakasmaksutulojen osuus (%) kokonaiskustannuksista	12,4	12,0	8,1	10,4	15,1	11,5	11,9

2B Kuusikko-kuntien lasten päivähoidon ja kotihoidon tuen kustannusten tarkastelua vuosina 2011 ja 2012. Vuoden 2011 kustannukset on deflaoitu⁷.

	HELSINKI			ESPOO			VANTAA			TURKU			TAMPERE			OULLU			KUUSIKKO		
	2011*	2012	% Muutos	2011*	2012	% Muutos	2011*	2012	% Muutos	2011*	2012	% Muutos	2011*	2012	% Muutos	2011*	2012	% Muutos	2011*	2012	% Muutos
Kunnan järjestämä ja tukema päivähoito yhteensä	276 644 384	286 853 360	3,7	173 360 216	174 442 347	0,6	123 506 044	122 177 290	-1,1	76 161 790	78 869 132	3,6	91 069 366	95 139 181	4,5	71 629 474	74 395 996	3,9	812 371 274	831 877 306	2,4
Kunnan järjestämä päivähoito yhteensä	265 061 570	272 976 113	2,6	161 138 656	161 968 292	0,5	119 867 543	118 418 219	-1,2	67 611 471	68 791 588	1,7	87 530 937	91 468 956	4,5	64 148 233	65 606 157	2,3	766 359 410	779 238 325	1,7
Kunnallinen päivähoito yhteensä	253 103 347	263 431 722	4,1	139 418 682	140 790 643	1,0	115 938 009	114 359 290	-1,4	64 700 274	66 700 352	3,1	83 854 453	87 559 944	4,4	63 622 485	65 039 492	2,2	720 635 249	737 881 442	2,4
Kunnallinen päiväkotitoito	235 033 433	246 166 061	4,7	122 816 061	124 882 563	1,7	108 010 807	107 213 227	-0,7	59 759 813	61 976 482	3,7	80 987 503	84 800 269	4,7	59 372 533	60 787 151	2,4	665 980 149	685 825 734	3,0
Kunnallinen perhepäivähoito yhteensä	18 069 914	17 265 660	-4,5	16 602 821	15 908 079	-4,2	7 925 202	7 146 063	-9,8	4 940 461	4 723 890	-4,4	2 868 930	2 759 675	-3,7	4 249 952	4 252 341	0,1	54 855 100	52 055 708	-4,8
Ostopalveluna hankittu päivähoito	12 958 224	9 544 391	-26,3	21 719 974	21 177 649	-2,5	3 931 534	4 058 929	3,2	2 911 197	2 091 236	-28,2	3 676 485	3 909 012	6,3	525 748	565 666	7,6	45 723 161	41 346 883	-9,6
Kunnan tukema päivähoito	10 582 814	13 877 247	31,1	12 221 560	12 474 056	2,1	3 638 501	3 759 071	3,3	8 550 319	10 077 543	17,9	3 538 428	3 670 225	3,7	7 481 241	8 790 838	17,5	46 012 863	52 648 981	14,4
Yksityiseen hoitoon tuki	10 582 417	13 875 547	31,1	12 221 560	12 474 056	2,1	3 638 501	3 759 071	3,3	4 335 316	3 822 538	-11,8	3 538 428	3 670 225	3,7	5 055 299	1 864 813	-63,1	39 371 521	39 466 250	0,2
Palvelusteollisella järjestetyllä päivähoito	397	1 700	328,1	0	0	0,0	0	0	0,0	4 215 003	6 255 006	48,4	0	0	0,0	2 425 942	6 826 025	185,5	6 641 342	13 182 731	98,5
Kotihoidon tuki	51 384 368	51 133 666	-0,5	26 044 375	25 670 510	-1,4	19 728 665	19 625 042	-0,5	8 907 463	8 867 881	-0,4	15 558 695	14 927 201	-4,1	10 689 760	10 428 921	-2,5	132 323 326	130 653 222	-1,3
Kunnan järjestämä ja tukema päivähoito sekä kotihoidon tuki**	329 028 752	337 987 027	3,0	199 404 591	200 112 858	0,4	143 234 709	141 802 332	-1,0	85 089 253	87 737 013	3,1	106 828 081	110 066 382	3,2	82 329 234	84 824 916	3,0	944 894 599	962 530 927	1,9
Avoin varhaiskasvat	10 145 506	11 850 762	16,8	3 654 508	3 495 821	-4,3	2 462 085	2 275 420	-7,6	949 333	964 671	1,6	869 102	961 546	10,6	893 363	1 033 099	15,6	18 973 896	20 581 318	8,5
Avustukset	188 733	239 500	26,9	0	10 000	0,0	0	0	0,0	59 301	0	-100,0	37 128	43 000	15,8	61 880	57 002	-7,9	347 042	349 502	0,7
Siirtotilat	0	0	0,0	13 717	221 850	1517,3	0	0	0,0	0	0	0,0	10 313	4 000	-61,2	0	0	0,0	24 030	225 850	839,9

* Vuoden 2011 kustannukset on muutettu vuoden 2012 arvoon julkisten menojen hintaindeksillä sosiaalitoimelle (2000=100) kantomalle (1,0313).

⁷ Julkisten menojen hintaindeksi sosiaalitoimelle, Tilastokeskus 3/2013 (ennakkotieto)

2C/1 Kunnan järjestämien ja tukeman päivähoiton (sisältäen päivähoitossa järjestetyn esiopetuksen) sekä kotihoiton tuen kustannukset 2008-2012

		HELSINKI	ESPOO	VANTAA	TURKU	TAMPERE	OULU	KUUSIKKO YHTEENSÄ
		Muutos (%)	Muutos (%)	Muutos (%)	Muutos (%)	Muutos (%)	Muutos (%)	Muutos (%)
Kustannukset, euroa								
2008		272 744 759	178 160 476	123 703 158	71 883 325	89 125 710	68 779 869	804 397 297
2009		297 884 921	185 998 805	127 336 619	75 138 221	96 276 950	74 241 192	856 876 708
2010		312 374 134	188 207 106	133 575 301	78 446 601	97 841 700	74 744 144	885 188 986
2011		318 064 649	193 347 537	138 883 854	82 485 215	103 389 159	79 828 426	915 998 840
2012		337 987 027	200 112 858	141 802 332	87 737 013	110 066 382	84 824 916	962 530 527
2008		211 851 540	124 372 807	101 337 782	55 789 375	74 888 511	54 154 106	622 394 122
2009		233 048 788	130 014 717	104 063 643	57 620 346	73 178 748	57 539 248	655 465 490
2010		241 024 997	130 937 513	107 266 586	59 422 903	75 703 856	57 246 988	671 602 843
2011		245 415 155	135 183 742	112 414 372	62 734 958	81 307 315	61 689 907	698 745 449
2012		263 431 722	140 790 643	114 359 290	66 700 352	87 559 944	65 039 492	737 881 442
2008		193 770 763	107 444 546	91 782 052	50 808 388	71 804 779	49 593 718	565 204 247
2009		214 110 532	112 860 992	95 753 870	52 797 985	69 641 859	52 446 363	597 611 601
2010		222 714 490	114 430 586	98 704 786	54 960 981	72 761 676	52 771 022	616 343 542
2011		227 894 128	119 085 437	104 729 903	57 944 567	78 527 451	57 569 050	645 750 536
2012		246 166 061	124 882 563	107 213 227	61 976 462	84 800 269	60 787 151	685 825 734
2008		18 080 777	16 928 261	9 555 730	4 980 987	3 083 732	4 560 388	57 189 875
2009		18 938 256	17 153 725	8 309 773	4 822 361	3 536 890	5 092 885	57 853 889
2010		18 310 507	16 506 927	8 561 800	4 461 922	2 942 180	4 475 966	55 259 302
2011		17 521 028	16 098 305	7 684 468	4 790 391	2 779 864	4 120 857	52 994 913
2012		17 265 660	15 908 079	7 146 063	4 723 890	2 759 675	4 252 341	52 055 708
2008		11 147 669	6 003 669	5 322 433	4 980 987	2 377 186	3 146 559	32 978 502
2009		11 488 699	5 737 093	4 837 612	4 822 361	2 922 184	3 583 062	33 390 991
2010		10 887 486	5 379 717	4 721 677	4 461 922	2 305 287	3 323 898	31 079 986
2011		10 037 116	4 595 464	4 224 514	4 790 391	2 123 341	3 107 609	28 878 435
2012		8 794 484	3 825 521	3 774 645	4 723 890	2 140 127	2 955 882	26 214 549
2008		6 933 108	10 924 593	4 233 297	0	706 546	1 413 829	24 211 373
2009		7 449 557	11 416 632	3 472 161	0	614 726	1 509 823	24 462 898
2010		7 423 021	11 127 210	3 840 123	0	636 894	1 152 068	24 179 315
2011		7 483 911	11 502 841	3 459 954	0	656 523	1 013 248	24 116 478
2012		8 471 177	12 082 558	3 371 418	0	619 548	1 296 459	25 841 159

		HELSENKI	ESPOO	VANTAA	TURKU	TAMPERE	OULU	KUUSIKKO YHTEENSÄ	Muutos (%)
Kustannukset, euroa	2008	12 018 865	17 139 865	2 709 614	3 989 820	1 876 050	155 850	37 890 064	59,9
	2009	12 893 749	18 250 628	2 719 786	4 675 767	2 076 700	283 982	40 900 613	82,2
	2010	13 086 369	20 816 341	3 803 864	5 698 291	2 218 434	398 262	46 021 561	40,2
	2011	12 564 608	21 060 215	3 812 111	2 822 767	3 564 809	509 778	44 334 288	28,0
	2012	9 544 391	21 177 649	4 058 929	2 091 236	3 909 012	565 666	41 346 883	11,0
	2008								
Palvelusetelillä järjestetty päivähoito	2008								
	2009								
	2010								
	2011	385	0	0	4 086 969	0	2 352 252	6 439 606	0,0
	2012	1 700	0	0	6 255 006	0	6 926 025	13 182 731	194,4
	2008	5 615 039	10 855 765	2 852 734	4 476 682	2 548 823	4 453 469	30 802 512	28,0
2009	7 214 624	11 080 955	3 269 696	4 959 791	5 446 751	5 389 742	37 361 559	21,0	
2010	8 955 794	11 181 605	3 231 002	5 070 451	3 393 705	6 381 403	38 213 960	18,4	
2011	10 260 969	11 850 322	3 527 979	4 203 628	3 430 946	4 901 741	38 175 584	-23,2	
2012	13 875 547	12 474 056	3 759 071	3 822 538	3 670 225	1 864 813	39 466 250	-62,0	
2008	3 449 159	6 734 176	1 630 834	3 013 094	1 399 129	2 766 346	18 992 738	34,1	
2009	4 106 700	7 266 378	2 023 156	3 197 033	4 195 000	3 455 210	24 243 477	24,9	
2010	5 548 755	7 394 725	1 995 559	3 294 059	1 994 000	4 207 727	24 434 825	21,8	
2011	6 451 676	8 053 432	2 182 513	2 761 121	2 019 702	3 101 974	24 570 418	-26,3	
2012	7 958 818	8 394 940	2 294 464	2 545 072	2 241 544	1 001 671	24 436 509	-67,7	
2008	43 259 315	25 792 038	16 803 028	7 627 448	9 812 326	10 016 444	113 310 599	-2,7	
2009	44 727 760	26 652 505	17 283 494	7 882 317	15 574 751	11 028 220	123 149 047	10,1	
2010	49 306 974	25 271 646	19 273 849	8 254 956	16 525 705	10 717 491	129 350 621	-2,8	
2011	49 823 532	25 253 259	19 129 393	8 636 893	15 086 089	10 374 747	128 303 912	-3,2	
2012	51 133 666	25 670 510	19 625 042	8 867 881	14 927 201	10 428 921	130 653 222	0,5	
2008	14 713 829	9 569 581	4 064 084	0	42 000	2 070 121	30 459 615	0,7	
2009	14 419 998	9 691 352	4 198 263	0	4 195 000	2 199 471	34 704 084	6,2	
2010	17 709 377	8 041 105	5 162 824	0	4 428 000	1 442 570	36 783 876	-34,4	
2011	18 039 061	7 951 653	5 120 114	0	3 124 949	1 259 543	35 495 319	-12,7	
2012	18 415 986	7 819 317	5 094 454	0	3 014 928	1 251 732	35 596 417	-0,6	

		HELSINKI	ESPOO	VANTAA	TURKU	TAMPERE	OULU	KUUSIKKO YHTEENSÄ	Muutos (%)	
Kustannukset, euroa	Kustannukset suhteutettuna väestöön ja läsnäolopäiviin	2008	473	738	633	409	425	515	525	7,7
		2009	511	761	644	427	455	534	552	3,6
		2010	531	759	668	442	459	528	564	-1,1
		2011	534	766	684	462	481	555	577	5,1
		2012	560	779	691	487	506	579	598	4,4
		2008	8 388	8 632	8 049	7 607	7 503	6 975	8 067	6,5
		2009	8 808	8 864	8 122	7 773	7 786	6 994	8 309	0,3
		2010	9 042	8 864	8 363	7 938	7 721	6 822	8 409	-2,5
		2011	8 917	8 908	8 542	8 249	7 995	7 098	8 497	4,0
		2012	9 209	9 050	8 594	8 660	8 388	7 422	8 751	4,6
		2008	62	71	60	63	62	62	63	-1,3
		2009	68	73	63	69	62	64	67	3,0
2010	68	73	64	70	63	64	67	1,2		
2011	66	72	65	71	65	63	67	-2,9		
2012	69	73	64	75	68	65	69	3,9		
Kuntalaisn osuus (€) yksityisen hoidon tuesta/lapsi (kahden vuoden keskiarvo)	2008	2 361	3 433	2 907	3 683	1 862	3 122	2 950	4,8	
	2009	2 585	3 745	3 432	3 645	6 027	3 272	3 593	21,8	
	2010	3 233	3 781	3 170	3 795	2 634	3 472	3 423	-56,3	
	2011	3 342	4 044	3 304	3 709	2 636	3 570	3 514	6,1	
	2012	3 447	4 191	3 476	3 974	2 977	3 004	3 648	-3,7	
	2008	1 873	1 866	1 041	0	15	758	1 239	17,4	
Kuntalaisn osuus (€)kotihoidon tuesta/lapsi (kahden vuoden keskiarvo)	2009	1 805	1 908	1 047	0	1 360	9 251,7	1 381	0,1	
	2010	2 114	1 546	1 242	0	1 339	494	1 410	-1,6	
	2011	2 123	1 516	1 233	0	935	455	1 355	-30,1	
	2012	2 136	1 488	1 217	0	905	471	1 353	-8,0	
									3,6	

2C/2 Päivähoidon kustannukset suhteutettuna vuosien 2011 ja 2012 vuoden joulukuussa päivähoitossa ja kotihoito tuella olleiden lasten keskiarvoon

Euroa	HELSINKI		ESPOO		VAINTAA		TURKU		TAMPERE		OULU		KUUJIKKO YHTEENSÄ		
	Muutos (%)	Muutos (%)	Muutos (%)	Muutos (%)	Muutos (%)	Muutos (%)	Muutos (%)	Muutos (%)	Muutos (%)	Muutos (%)	Muutos (%)	Muutos (%)	Muutos (%)	Muutos (%)	
Kunnallisen päivähoitoon kustannukset lasta kohden	2007-2008	11 070	3,1	12 583	5,7	10 576	2,9	10 416	3,9	10 525	-1,0	9 879	6,5	11 005	3,4
	2008-2009	11 768	6,3	12 737	1,2	10 632	0,5	10 787	3,6	10 079	-4,2	10 486	6,1	11 323	2,9
	2009-2010	11 797	0,2	12 656	-0,6	10 933	2,8	11 071	2,6	10 296	2,1	10 031	-4,3	11 380	0,5
	2010-2011	11 608	-1,6	12 783	1,0	11 189	2,3	11 468	3,6	10 800	4,9	10 209	1,8	11 491	1,0
	2011-2012	11 983	3,2	12 883	0,8	11 095	-0,8	12 115	5,6	11 349	5,1	10 549	3,3	11 786	2,6
Kunnallisen päivähoitoon kustannukset lasta kohden	2007-2008	11 025	3,7	12 657	7,0	10 554	3,4	10 494	4,9	10 702	-0,5	9 924	6,8	11 015	4,1
	2008-2009	11 718	6,3	12 731	0,6	10 670	1,1	10 864	3,5	10 094	-5,7	10 434	5,1	11 298	2,6
	2009-2010	11 748	0,3	12 628	-0,8	10 868	1,9	11 198	3,1	10 350	2,5	9 982	-4,3	11 345	0,4
	2010-2011	11 530	-1,9	12 748	1,0	11 151	2,6	11 539	3,0	10 879	5,1	10 177	1,9	11 450	0,9
	2011-2012	11 913	3,3	12 793	0,4	11 046	-0,9	12 175	5,5	11 419	5,0	10 494	3,1	11 735	2,5
Kunnallinen päivähoitoon kustannukset laskennallista lasta kohden	2007-2008	9 245	3,1	10 085	5,9	8 772	2,5	8 838	3,8	8 919	-0,8	8 130	6,3	9 120	3,4
	2008-2009	9 818	6,2	10 202	1,2	8 840	0,8	9 105	3,0	8 437	-5,4	8 587	5,6	9 358	2,6
	2009-2010	9 862	0,4	10 255	0,5	8 995	1,8	9 407	3,3	8 706	3,2	8 357	-2,7	9 449	1,0
	2010-2011	9 686	-1,8	10 458	2,0	9 216	2,5	9 637	2,4	9 103	4,6	8 452	1,1	9 534	0,9
	2011-2012	10 034	3,6	10 528	0,7	9 222	0,1	10 090	4,7	9 535	4,7	8 728	3,3	9 794	2,7
Kunnallisen perhepäivähoidon kustannukset lasta kohden	2007-2008	11 583	4,3	12 131	5,1	10 797	8,8	9 681	6,0	7 605	-5,8	9 413	10,5	10 902	5,4
	2008-2009	12 358	6,7	12 773	5,3	10 221	-5,3	10 015	3,5	9 797	28,8	11 047	17,4	11 589	6,3
	2009-2010	12 422	0,5	12 861	0,7	11 753	15,0	9 710	-3,0	9 109	-7,0	10 644	-3,6	11 785	1,7
	2010-2011	12 733	2,5	13 046	1,4	11 741	-0,1	10 669	9,9	8 967	-1,6	10 690	0,4	12 020	2,0
	2011-2012	13 075	2,7	13 643	4,6	11 880	1,2	11 383	6,7	9 533	6,3	11 400	6,6	12 497	4,0
Tavallisen perhepäivähoidon kustannukset lasta kohden	2007-2008	11 522	4,2	11 211	5,3	9 986	9,1	9 681	6,0	7 559	1,8	9 727	22,6	10 343	6,7
	2008-2009	12 501	8,5	11 829	5,5	9 985	0,0	10 015	3,5	10 326	36,6	11 303	16,2	11 243	8,7
	2009-2010	12 749	2,0	12 022	1,6	10 817	8,3	9 710	-3,0	9 005	-12,8	10 212	-9,7	11 184	-0,5
	2010-2011	12 909	1,3	11 619	-3,3	10 959	1,3	10 669	9,9	8 756	-2,8	10 359	1,4	11 325	1,3
	2011-2012	12 031	-6,8	12 011	3,4	11 102	1,3	11 383	6,7	9 533	8,9	10 948	5,7	11 403	0,7
Ryhmäperhepäivähoidon kustannukset lasta kohden	2007-2008	11 682	4,4	12 703	4,1	12 026	8,1	.	.	7 704	-24,6	8 782	-11,9	11 767	2,7
	2008-2009	12 143	3,9	13 306	4,7	10 570	-12,1	.	.	7 881	1,5	10 485	19,4	12 098	2,8
	2009-2010	11 973	-1,4	13 310	0,0	13 151	24,4	.	.	9 506	20,6	12 127	15,7	12 659	4,6
	2010-2011	12 504	4,4	13 718	3,1	12 862	-2,2	.	.	9 726	2,3	11 851	-2,3	12 973	2,5
	2011-2012	14 370	14,9	14 257	3,9	12 893	0,2	.	.	9 532	-2,0	12 587	6,2	13 845	6,7

Euroa	HELSINKI		ESPOO		VANTAA		TURKU		TAMPERE		OULU		KUISIKKO YHTEENSÄ		
	Muutos (%)		Muutos (%)		Muutos (%)		Muutos (%)		Muutos (%)		Muutos (%)		Muutos (%)		
Ostopalvelupäivähoidon kustannukset lasta kohden	2007-2008	9 888	10,6	7 981	0,4	10 303	16,4	8 052	6,7	7 565	1,8	28 336	1,8	8 661	5,2
	2008-2009	10 682	8,0	8 160	2,2	9 173	-11,0	8 906	10,6	7 223	-4,5	16 705	-4,5	8 951	3,4
	2009-2010	10 988	2,9	9 150	12,1	12 076	31,6	9 052	1,6	6 712	-7,1	13 500	-19,2	9 647	7,8
	2010-2011	11 208	2,0	9 123	-0,3	12 026	-0,4	6 365	-29,7	10 439	55,5	29 130	115,8	9 746	1,0
	2011-2012	11 747	4,8	9 307	2,0	12 356	2,7	16 865	165,0	11 027	5,6	26 936	-7,5	10 558	8,3
Yksityisen hoidon tuen kustannukset lasta kohden	2007-2008	3 843	3,5	5 534	2,2	5 085	5,4	5 473	13,4	3 392	-6,9	5 026	14,8	4 784	9,7
	2008-2009	4 542	18,2	5 710	3,2	5 547	9,1	5 655	3,3	7 826	130,7	5 104	1,5	5 537	15,7
	2009-2010	5 217	14,9	5 717	0,1	5 133	-7,5	5 842	3,3	4 483	-42,7	5 265	3,2	5 353	-3,3
	2010-2011	5 315	1,9	5 950	4,1	5 341	4,1	5 646	-3,3	4 308	-3,9	5 641	7,1	5 460	2,0
	2011-2012	6 009	13,1	6 228	4,7	5 696	6,6	5 968	5,7	4 874	13,2	5 592	-0,9	5 891	7,9
Kotihoidon tuen kustannukset lasta kohden	2007-2008	5 506	1,0	5 029	-0,7	4 302	0,8	3 687	1,9	3 398	-2,9	3 670	-5,3	4 611	-0,5
	2008-2009	5 598	1,7	5 247	4,3	4 312	0,2	3 796	2,9	5 050	48,6	3 806	3,7	4 899	6,3
	2009-2010	5 886	5,2	4 860	-7,4	4 637	7,5	3 880	2,2	4 996	-1,1	3 672	-3,5	4 958	1,2
	2010-2011	5 863	-0,4	4 815	-0,9	4 607	-0,6	3 938	1,5	4 515	-9,6	3 745	2,0	4 897	-1,2
	2011-2012	5 930	1,1	4 885	1,5	4 688	1,8	3 932	-0,2	4 479	-0,8	3 923	4,8	4 966	1,4
Kustannukset pienten lasten hoitojärjestelmässä ollutta lasta kohden	2007-2008	9 193	4,0	9 317	5,3	8 644	4,1	8 227	5,7	8 101	-0,3	7 556	5,4	8 749	4,1
	2008-2009	9 738	5,9	9 556	2,6	8 673	0,3	8 519	3,6	8 499	4,9	7 850	3,9	9 083	3,8
	2009-2010	9 849	1,1	9 517	-0,4	8 958	3,3	8 724	2,4	8 328	-2,0	7 575	-3,5	9 125	0,5
	2010-2011	9 729	-1,2	9 610	1,0	9 152	2,2	8 977	2,9	8 610	3,4	7 861	3,8	9 221	1,1
	2011-2012	10 021	3,0	9 780	1,8	9 159	0,1	9 406	4,8	9 054	5,2	8 361	6,4	9 502	3,0

2D Kunnan järjestämien ja tukeman päivähoiton (sisältäen päivähoitossa järjestetyn esiopetuksen) sekä kotihoiton tuen deflaoidut⁸ kustannukset 2008-2012

	HELSINKI	ESPOO	VANTAA	TURKU	TAMPERE	OULU	KUUSIKKO YHTEENSÄ	Muutos (%)
Kustannukset, euroa								
2008	306 074 613	199 931 977	138 819 885	80 667 584	100 017 017	77 184 881	902 695 957	9,3
2009	326 317 020	203 751 756	139 490 464	82 309 908	105 466 257	81 327 260	938 662 664	5,4
2010	332 578 759	200 380 501	142 215 065	83 520 594	104 170 195	79 578 659	942 443 763	-2,2
2011	328 028 752	199 404 591	143 234 709	85 069 253	106 628 061	82 329 234	944 694 599	3,5
2012	337 987 027	200 112 858	141 802 332	87 737 013	110 066 382	84 824 916	962 530 527	3,0
2008	237 740 143	139 571 367	113 721 424	62 606 927	84 040 009	60 771 826	698 451 697	10,4
2009	255 292 499	142 424 178	113 996 162	63 120 011	80 163 410	63 031 172	718 027 433	3,7
2010	256 614 699	139 406 663	114 204 680	63 266 427	80 600 446	60 949 772	715 042 687	-3,3
2011	253 103 347	139 418 682	115 936 009	64 700 274	83 854 453	63 622 485	720 635 249	4,4
2012	263 431 722	140 790 643	114 359 290	66 700 352	87 559 944	65 039 492	737 881 442	2,2
2008	217 449 866	120 574 444	102 997 968	57 017 256	80 579 440	55 654 151	634 273 126	10,7
2009	234 546 652	123 633 189	104 893 250	57 837 372	76 288 936	57 452 189	654 651 588	3,2
2010	237 119 853	121 832 054	105 089 096	58 515 904	77 467 963	56 184 297	656 209 167	-2,2
2011	235 033 433	122 816 061	108 010 807	59 759 813	80 987 503	59 372 533	665 980 149	5,7
2012	246 166 061	124 882 563	107 213 227	61 976 462	84 800 269	60 787 151	685 825 734	2,4
2008	20 290 277	18 996 923	10 723 456	5 589 672	3 460 569	5 117 675	64 178 571	6,8
2009	20 745 847	18 790 989	9 102 912	5 282 639	3 874 474	5 578 983	63 375 845	9,0
2010	19 494 846	17 574 609	9 115 585	4 750 523	3 132 483	4 765 475	58 833 520	-14,6
2011	18 069 914	16 602 621	7 925 202	4 940 461	2 866 950	4 249 952	54 655 100	-10,8
2012	17 265 660	15 908 079	7 146 063	4 723 890	2 759 675	4 252 341	52 055 708	0,1
2008	12 509 932	6 737 327	5 972 843	5 589 672	2 667 682	3 531 074	37 008 529	11,6
2009	12 585 256	6 284 679	5 299 346	5 282 639	3 201 075	3 925 053	36 578 047	11,2
2010	11 591 698	5 727 682	5 027 079	4 750 523	2 454 394	3 538 891	33 090 266	-9,8
2011	10 351 552	4 739 427	4 356 857	4 940 461	2 189 860	3 204 962	29 783 118	-9,4
2012	8 794 484	3 825 521	3 774 645	4 723 890	2 140 127	2 955 882	26 214 549	-7,8
2008	7 780 345	12 259 596	4 750 613	0	792 887	1 586 601	27 170 042	-2,5
2009	8 160 591	12 506 310	3 803 567	0	673 399	1 653 930	26 797 798	4,2
2010	7 903 148	11 846 927	4 088 505	0	678 088	1 226 585	25 743 254	-25,8
2011	7 718 362	11 863 194	3 568 345	0	677 090	1 044 991	24 871 982	-14,8
2012	8 471 177	12 082 558	3 371 418	0	619 548	1 296 459	25 841 159	24,1

⁸ Julkisten menojen hintaindeksi sosiaalitoimelle, Tilastokeskus 3/2013 (ennakkotieto)

		HEL-SINKI	ESPOO	VANTAA	TURKU	TAMPERE	OULU	KUUSIKKO YHTEENSÄ	Muutos (%)
Kustannukset, euroa	2008	13 487 590	19 234 385	3 040 733	4 477 383	2 105 306	174 895	42 520 292	59,9
	2009	14 124 413	19 992 589	2 979 380	5 122 053	2 274 914	311 087	44 804 436	77,9
	2010	13 932 806	22 162 760	4 049 901	6 066 861	2 361 924	424 022	48 998 275	36,3
	2011	12 958 224	21 719 974	3 931 534	2 911 197	3 676 485	525 748	45 723 161	24,0
	2012	9 544 391	21 177 649	4 058 929	2 091 236	3 909 012	565 666	41 346 883	7,6
	2008
Palvelusetelillä järjestetty päivähoito	2008
	2009
	2010
	2011	397	0	0	4 215 003	0	2 425 942	6 641 342	0,0
	2012	1 700	0	0	6 255 006	0	6 926 025	13 182 731	185,5
	2008	6 301 206	12 182 357	3 201 343	5 023 740	2 860 293	4 997 690	34 566 629	28,0
Yksityisen hoidon tuki	2008	7 903 235	12 138 594	3 581 777	5 433 186	5 966 625	5 904 174	40 927 592	18,1
	2009	9 535 063	11 904 841	3 439 986	5 398 412	3 613 213	6 794 158	40 685 672	15,1
	2010	10 582 417	12 221 560	3 638 501	4 335 316	3 538 428	5 055 299	39 371 521	-25,6
	2011	13 875 547	12 474 056	3 759 071	3 822 538	3 670 225	1 864 813	39 466 250	-63,1
	2012	3 870 652	7 557 103	1 830 125	3 381 299	1 570 105	3 104 398	21 313 682	34,1
	2008	4 498 671	7 959 929	2 216 259	3 502 179	4 595 398	3 784 998	26 557 434	21,9
Yksityisen hoidon tuen kunnallisä	2008	5 907 653	7 873 022	2 124 633	3 507 122	2 122 974	4 479 886	26 015 290	18,4
	2009	6 653 790	8 305 724	2 250 885	2 847 619	2 082 974	3 199 150	25 340 143	-28,6
	2010	7 958 818	8 394 940	2 294 464	2 545 072	2 241 544	1 001 671	24 436 509	-68,7
	2011	48 545 673	28 943 867	18 856 385	8 559 535	11 011 408	11 240 470	127 157 339	-2,7
	2012	48 996 872	29 196 395	18 933 144	8 634 657	17 061 308	12 080 826	134 903 203	7,5
	2008	52 496 191	26 906 238	20 520 498	8 788 894	17 594 602	11 410 707	137 717 129	-5,5
Lasten kotihoidon tuki	2008	51 384 368	26 044 375	19 728 665	8 907 463	15 558 695	10 699 760	132 323 326	-6,2
	2009	51 133 666	25 670 510	19 625 042	8 867 881	14 927 201	10 428 921	130 653 222	-2,5
	2010	16 511 883	10 738 999	4 560 722	0	47 132	2 323 093	34 181 829	0,7
	2011	15 796 337	10 616 358	4 598 973	0	4 595 398	2 409 403	38 016 470	3,7
	2012	18 854 834	8 561 211	5 496 760	0	4 714 407	1 535 877	39 163 088	-36,3
	2008	18 604 176	8 200 757	5 280 513	0	3 222 845	1 299 001	36 607 292	-15,4
Lasten kotihoidon tuen kunnallisä	2008	18 415 986	7 819 317	5 094 454	0	3 014 928	1 251 732	35 596 417	-3,6
	2009
	2010

Kustannukset, euroa	HEL-SINKI	ESPOO	VANTAA	TURKU	TAMPERE	OULU	KUUSIKKO YHTEENSÄ	Muutos (%)
2008	531	828	710	459	477	578	589	4,9
2009	559	834	706	467	499	585	605	2,7
2010	565	808	711	471	489	562	601	-0,7
2011	551	790	706	476	496	572	595	-1,0
2012	560	779	691	487	506	579	598	0,5
2008	9 413	9 687	9 033	8 537	8 420	7 827	9 053	4,1
2009	9 648	9 710	8 897	8 515	8 530	7 662	9 102	0,5
2010	9 627	9 437	8 904	8 451	8 221	7 264	8 953	-1,6
2011	9 197	9 187	8 810	8 508	8 246	7 320	8 763	-2,1
2012	9 209	9 050	8 594	8 660	8 388	7 422	8 751	-0,1
2008	70	79	67	71	69	69	71	3,3
2009	75	80	69	75	68	70	73	3,2
2010	72	78	68	74	67	69	72	-2,2
2011	68	75	67	73	67	64	69	-3,8
2012	69	73	64	75	68	65	69	0,1

2D/2 Päivähoidon deflaoidut⁹ kustannukset suhteutettuna vuosien 2011 ja 2012 vuoden joulukuussa päivähoidossa ja kotihoidon tuel-
la olleiden lasten keskiarvoon

Euroa	HELSINKI		ESPOO		VANTAA		TURKU		TAMPERE		OULU		KUUSSIKKO YHTEENSÄ		
	Muutos (%)		Muutos (%)		Muutos (%)		Muutos (%)		Muutos (%)		Muutos (%)		Muutos (%)		
Kunnallisen päivähoiton kustannukset lasta kohden	2007-2008	12 423	3,1	14 120	5,7	11 869	2,9	11 689	3,9	11 812	-1,0	11 086	6,5	12 350	3,4
	2008-2009	12 891	3,8	13 952	-1,2	11 647	-1,9	11 817	1,1	11 041	-6,5	11 486	3,6	12 404	0,4
	2009-2010	12 560	-2,6	13 475	-3,4	11 640	-0,1	11 787	-0,3	10 962	-0,7	10 680	-7,0	12 116	-2,3
	2010-2011	11 972	-4,7	13 183	-2,2	11 540	-0,9	11 827	0,3	11 138	1,6	10 529	-1,4	11 851	-2,2
	2011-2012	11 983	0,1	12 883	-2,3	11 095	-3,9	12 115	2,4	11 349	1,9	10 549	0,2	11 786	-0,6
Kunnallisen päivähoiton kustannukset lasta kohden	2007-2008	12 372	3,7	14 204	7,0	11 844	3,4	11 777	4,9	12 010	-0,5	11 136	6,8	12 362	4,1
	2008-2009	12 837	3,8	13 946	-1,8	11 688	-1,3	11 901	1,1	11 057	-7,9	11 430	2,6	12 376	0,1
	2009-2010	12 508	-2,6	13 444	-3,6	11 571	-1,0	11 923	0,2	11 020	-0,3	10 628	-7,0	12 079	-2,4
	2010-2011	11 891	-4,9	13 147	-2,2	11 500	-0,6	11 901	-0,2	11 219	1,8	10 495	-1,2	11 809	-2,2
	2011-2012	11 913	0,2	12 793	-2,7	11 046	-3,9	12 175	2,3	11 419	1,8	10 494	0,0	11 735	-0,6
Kunnallinen päivähoiton kustannukset laskennallista lasta kohden	2007-2008	10 375	3,1	11 317	5,9	9 844	2,5	9 917	3,8	10 009	-0,8	9 124	6,3	10 234	3,4
	2008-2009	10 755	3,7	11 175	-1,3	9 684	-1,6	9 975	0,6	9 243	-7,7	9 406	3,1	10 251	0,2
	2009-2010	10 500	-2,4	10 918	-2,3	9 577	-1,1	10 016	0,4	9 269	0,3	8 897	-5,4	10 060	-1,9
	2010-2011	9 989	-4,9	10 786	-1,2	9 505	-0,8	9 939	-0,8	9 389	1,3	8 717	-2,0	9 833	-2,3
	2011-2012	10 034	0,4	10 528	-2,4	9 222	-3,0	10 090	1,5	9 535	1,6	8 728	0,1	9 794	-0,4
Kunnallisen perhepäivähoidon kustannukset lasta kohden	2007-2008	12 998	4,3	13 613	5,1	12 117	8,8	10 864	6,0	8 534	-5,8	10 563	10,5	12 234	5,4
	2008-2009	13 537	4,1	13 992	2,8	11 197	-7,6	10 971	1,0	10 733	25,8	12 102	14,6	12 695	3,8
	2009-2010	13 226	-2,3	13 693	-2,1	12 513	11,8	10 338	-5,8	9 698	-9,6	11 333	-6,4	12 547	-1,2
	2010-2011	13 132	-0,7	13 454	-1,7	12 109	-3,2	11 003	6,4	9 248	-4,6	11 025	-2,7	12 396	-1,2
	2011-2012	13 075	-0,4	13 643	1,4	11 880	-1,9	11 383	3,5	9 533	3,1	11 400	3,4	12 497	0,8
Tavallisen perhepäivähoidon kustannukset lasta kohden	2007-2008	12 930	4,2	12 581	5,3	11 206	9,1	10 864	6,0	8 482	1,8	10 915	22,6	11 607	6,7
	2008-2009	13 695	5,9	12 958	3,0	10 938	-2,4	10 971	1,0	11 311	33,4	12 382	13,4	12 316	6,1
	2009-2010	13 573	-0,9	12 799	-1,2	11 517	5,3	10 338	-5,8	9 587	-15,2	10 872	-12,2	11 907	-3,3
	2010-2011	13 314	-1,9	11 983	-6,4	11 302	-1,9	11 003	6,4	9 030	-5,8	10 683	-1,7	11 680	-1,9
	2011-2012	12 031	-9,6	12 011	0,2	11 102	-1,8	11 383	3,5	9 533	5,6	10 948	2,5	11 403	-2,4
Ryhmäperhepäivähoidon kustannukset lasta kohden	2007-2008	13 109	4,4	14 255	4,1	13 496	8,1	.	.	8 713	-24,6	9 855	-11,9	13 205	2,7
	2008-2009	13 302	1,5	14 576	2,3	11 579	-14,2	.	.	8 633	-0,9	11 486	16,6	13 253	0,4
	2009-2010	12 747	-4,2	14 171	-2,8	14 002	20,9	.	.	10 121	17,2	12 911	12,4	13 478	1,7
	2010-2011	12 896	1,2	14 148	-0,2	13 265	-5,3	.	.	10 031	-0,9	12 222	-5,3	13 379	-0,7
	2011-2012	14 370	11,4	14 257	0,8	12 893	-2,8	.	.	9 532	-5,0	12 587	3,0	13 845	3,5

⁹ Julkisten menojen hintaindeksi sosiaalitoimelle, Tilastokeskus 3/2013 (ennakkotieto)

Euroa	HELSINKI		ESPOO		VAINTAA		TURKU		TAMPERE		OULU		KUUSIKKO YHTEENSÄ		
	Muutos (%)		Muutos (%)		Muutos (%)		Muutos (%)		Muutos (%)		Muutos (%)		Muutos (%)		
Ostopalvelupäivähoidon kustannukset lasta kohden	2007-2008	11 096	10,6	8 957	0,4	11 562	16,4	9 036	6,7	8 489	1,8	5 641	14,8	9 719	5,2
	2008-2009	11 702	5,5	8 939	-0,2	10 049	-13,1	9 756	8,0	7 913	-6,8	5 591	-0,9	9 805	0,9
	2009-2010	11 698	0,0	9 742	9,0	12 857	27,9	9 638	-1,2	7 147	-9,7	5 606	0,3	10 271	4,8
	2010-2011	11 560	-1,2	9 409	-3,4	12 402	-3,5	6 564	-31,9	10 766	50,6	5 817	3,8	10 051	-2,1
	2011-2012	11 747	1,6	9 307	-1,1	12 356	-0,4	16 865	156,9	11 027	2,4	5 592	-3,9	10 558	5,0
Yksityisen hoidon tuen kustannukset lasta kohden	2007-2008	4 313	3,5	6 211	2,2	5 706	5,4	6 141	13,4	3 806	-6,9	5 641	14,8	5 368	9,7
	2008-2009	4 975	15,4	6 255	0,7	6 076	6,5	6 195	0,9	8 573	125,2	5 591	-0,9	6 066	13,0
	2009-2010	5 555	11,7	6 086	-2,7	5 465	-10,1	6 219	0,4	4 773	-44,3	5 606	0,3	5 699	-6,0
	2010-2011	5 482	-1,3	6 137	0,8	5 509	0,8	5 823	-6,4	4 442	-6,9	5 817	3,8	5 631	-1,2
	2011-2012	6 009	9,6	6 228	1,5	5 696	3,4	5 968	2,5	4 874	9,7	5 592	-3,9	5 891	4,6
Kotihoidon tuen kustannukset lasta kohden	2007-2008	6 179	1,0	5 644	-0,7	4 828	0,8	4 138	1,9	3 813	-2,9	4 118	-5,3	5 174	-0,5
	2008-2009	6 132	-0,8	5 747	1,8	4 724	-2,2	4 158	0,5	5 532	45,1	4 169	1,2	5 367	3,7
	2009-2010	6 267	2,2	5 174	-10,0	4 937	4,5	4 131	-0,7	5 319	-3,9	3 909	-6,2	5 279	-1,6
	2010-2011	6 047	-3,5	4 966	-4,0	4 752	-3,8	4 062	-1,7	4 657	-12,4	3 862	-1,2	5 051	-4,3
	2011-2012	5 930	-1,9	4 885	-1,6	4 688	-1,3	3 932	-3,2	4 479	-3,8	3 923	1,6	4 966	-1,7
Kustannukset pienten lasten hoitojärjestelmässä ollutta lasta kohden	2007-2008	10 316	4,0	10 456	5,3	9 700	4,1	9 232	5,7	9 091	-0,3	8 479	5,4	9 818	4,1
	2008-2009	10 667	3,4	10 468	0,1	9 501	-2,1	9 332	1,1	9 310	2,4	8 599	1,4	9 950	1,3
	2009-2010	10 486	-1,7	10 132	-3,2	9 537	0,4	9 288	-0,5	8 867	-4,8	8 065	-6,2	9 715	-2,4
	2010-2011	10 034	-4,3	9 911	-2,2	9 438	-1,0	9 258	-0,3	8 880	0,2	8 107	0,5	9 510	-2,1
	2011-2012	10 021	-0,1	9 780	-1,3	9 159	-3,0	9 406	1,6	9 054	2,0	8 361	3,1	9 502	-0,1

2E Laskennalliset lapset

31.12. hoidossa olevat lapset on muutettu laskennallisesti yli 3 v. kokopäivähoidossa oleviksi lapsiksi seuraavilla kertoimilla:

- 1) alle 3-vuotiaat, KP-hoito: kerroin: $7/4=1,75$
- 2) alle 3-vuotiaat OP-hoito: kerroin: $7/4=1,75$
- 3) 3v täyttäneet, KP-hoito: kerroin: **1**
- 4) 3v täyttäneet, OP-hoito: kerroin: $7/13=0,54$
- 5) Erityistä tukea tarvitsevien lasten määrä lisätään summaan sen lisäksi, että he ovat luvuissa omilla ikä- ja hoitoaikakertoimillaan. On arvioitu, että kunnissa varataan heitä varten asetuksen mukaisen henkilöstöresurssin lisäksi keskimäärin 3 vuotta täyttäneen lapsen kokopäivähoitopaikan edellyttämä henkilöstöresurssi

Kertoimet johdettu päivähoitoasetuksen 1973 / 239 6§ mukaisista lasten ja hoito- ja kasvatushenkilöstön välisistä suhdeluvuista.

	HELSINKI	ESPOO	VANTAA	TURKU	TAMPERE	OULU	KUUSIKKO YHTEENSÄ
Kunnallisissa päiväkodeissa hoidetut lapset 31.12.2012							
Alle 3-vuotiaat, kokopäivähoito	3 947	1 996	1 752	904	1 509	1 295	11 403
Alle 3-vuotiaat, osapäivähoito	90	30	20	31	24	21	216
3 vuotta täyttäneet, kokopäivähoito	16 231	7 541	7 554	3 803	5 606	4 114	44 849
3 vuotta täyttäneet, osapäivähoito	816	394	488	375	393	358	2 824
YHTEENSÄ	21 084	9 961	9 814	5 113	7 532	5 788	59 292
Erityistä tukea tarvitsevat lapset	1 224	787	739	539	507	325	4 121
Laskennalliset lapset 31.12.2012							
Alle 3-vuotiaat, kokopäivähoito	6 907	3 493	3 066	54	2 641	2 266	18 428
Alle 3-vuotiaat, osapäivähoito	158	53	35	3 803	42	37	4 127
3 vuotta täyttäneet, kokopäivähoito	16 231	7 541	7 554	203	5 606	4 114	41 249
3 vuotta täyttäneet, osapäivähoito	441	213	264	539	212	193	1 861
Erityistä tukea tarvitsevat lapset	1 224	787	739	6 181	507	325	9 763
YHTEENSÄ	24 960	12 086	11 658	10 780	9 008	6 935	75 427
Kunnallisissa päiväkodeissa hoidetut lapset 31.12.2011							
Alle 3-vuotiaat, kokopäivähoito	3 922	1 999	1 831	934	1 462	1 357	11 505
Alle 3-vuotiaat, osapäivähoito	96	40	23	19	21	14	213
3 vuotta täyttäneet, kokopäivähoito	15 493	7 134	7 311	3 764	5 491	3 978	43 171
3 vuotta täyttäneet, osapäivähoito	732	390	433	351	346	448	2 700
YHTEENSÄ	20 243	9 563	9 598	5 068	7 320	5 797	57 589
Erityistä tukea tarvitsevat lapset	1 187	725	804	483	506	375	4 080
Laskennalliset lapset 31.12.2011							
Alle 3-vuotiaat, kokopäivähoito	6 864	3 498	3 204	33	2 559	2 375	18 533
Alle 3-vuotiaat, osapäivähoito	168	70	40	3 764	37	25	4 104
3 vuotta täyttäneet, kokopäivähoito	15 493	7 134	7 311	190	5 491	3 978	39 597
3 vuotta täyttäneet, osapäivähoito	395	211	234	483	187	242	1 751
Erityistä tukea tarvitsevat lapset	1 187	725	804	6 104	506	375	9 701
YHTEENSÄ	24 107	11 638	11 593	10 574	8 779	6 994	73 685
Laskennalliset lapset/kunnallisissa päiväkodeissa hoidetut lapset							
31.12.2012	1,18	1,21	1,19	2,11	1,20	1,20	1,27
31.12.2011	1,19	1,22	1,21	2,09	1,20	1,21	1,28
Laskennalliset lapset, kahden edellisen vuoden keskiarvo							
Vuosien 2011 ja 2012 keskiarvo	24 533,59	11 862,06	11 625,42	10 676,79	8 893,53	6 964,75	74 556,13

3A Kunnallisen päivähoidon henkilöstö 31.12.2012

KUNNALLISEN PÄIVÄHOIDON HENKILÖSTÖ 31.12.2011	HELSINKI			ESPOO			VANTAA			TURKU			TAMPERE			OULU			KUISIKKOITEENSÄ		
	Työntekijöiden määrä	Varaheikkilöitä työntekijöistä (%)	Josta varaheikkilöitä	Työntekijöiden määrä	Varaheikkilöitä työntekijöistä (%)	Josta varaheikkilöitä	Työntekijöiden määrä	Varaheikkilöitä työntekijöistä (%)	Josta varaheikkilöitä	Työntekijöiden määrä	Varaheikkilöitä työntekijöistä (%)	Josta varaheikkilöitä	Työntekijöiden määrä	Varaheikkilöitä työntekijöistä (%)	Josta varaheikkilöitä	Työntekijöiden määrä	Varaheikkilöitä työntekijöistä (%)	Josta varaheikkilöitä	Työntekijöiden määrä	Varaheikkilöitä työntekijöistä (%)	Josta varaheikkilöitä
PÄIVÄHOIDON HENKILÖSTÖ YHT.	4 349,5	62,0	2 303,5	130,5	5,7	1 897,0	11,0	0,6	1 319,0	53,0	4,0	1 533,0	27,0	1,8	1 141,0	0,0	0,0	12 543,0	283,5	2,3	283,5
Hoito- ja kasvatushenkilöstö yhteensä	3 627,0	62,0	2 067,0	130,5	6,3	1 682,5	11,0	0,7	1 078,0	53,0	4,9	1 391,0	27,0	1,9	985,0	0,0	0,0	10 830,5	283,5	2,6	283,5
Lapsiryhmässä työskentelevä päiväkodin johtaja	10,0	0,0	0,0	0,0		1,0	0,0		0,0	0,0		0,0	0,0	2,0	0,0		13,0	0,0		0,0	
Eriytistienhoitajat	152,0	0,0	71,0	0,0		41,0	0,0		26,0	0,0		26,0	0,0	10,0	0,0		326,0	0,0		0,0	
Lastenhoitajat	1 269,5	1,0	678,0	1,0		656,5	0,0		389,0	0,0		516,0	5,0	434,0	0,0		3 943,0	7,0		7,0	
Muu hoito- ja kasvatushenkilöstö	2 194,5	61,0	1 318,0	129,5		983,0	10,5		662,0	53,0		847,0	22,0	538,0	0,0		6 542,5	276,0		276,0	
Lapsiryhmää avustava henkilöstö	1,0	0,0	0,0	0,0		1,0	0,5		1,0	0,0		2,0	0,0	1,0	0,0		6,0	0,5		0,5	
Avustajat, jolla erityis päivähoiton peruste (oma henkilöstö)	177,0	0,0	0,0	0,0		164,5	0,0	0,0	77,0	0,0	0,0	107,0	0,0	31,0	0,0	0,0	752,0	0,0	0,0	0,0	
Avustajat, jolla erityis päivähoiton peruste (vuokrattu henkilöstö)	177,0	0,0	84,0	0,0		47,5	0,0		77,0	0,0		97,0	0,0	24,0	0,0		506,5	0,0		0,0	
Muut lapsiryhmän avustajat	0,0	0,0	49,5	0,0		110,0	0,0		0,0	0,0		10,0	0,0	0,0	0,0		169,5	0,0		0,0	
Muut työntekijät	0,0	0,0	62,0	0,0		7,0	0,0		0,0	0,0		0,0	0,0	7,0	0,0		76,0	0,0		0,0	
Oppisopimus koulutuksessa olevat	248,0	0,0	41,0	0,0	0,0	50,0	0,0	0,0	0,0	0,0	0,0	7,0	0,0	111,0	0,0	0,0	457,0	0,0	0,0	0,0	
Muut työntekijät	88,0	0,0	15,0	0,0		9,0	0,0		0,0	0,0		0,0	0,0	26,0	0,0		138,0	0,0		0,0	
Laitos- ja vaatehuollon henkilöstö	160,0	0,0	26,0	0,0		41,0	0,0		0,0	0,0		7,0	0,0	85,0	0,0		319,0	0,0		0,0	
Laitos- ja vaatehuollon yhteensä	297,5	0,0	0,0	0,0	0,0	0,0	0,0	0,0	164,0	0,0	0,0	28,0	0,0	14,0	0,0	0,0	503,5	0,0	0,0	0,0	
PERHEPÄIVÄHOIDON HENKILÖSTÖ ERI TEHTÄVISSÄ																					
Perhepäivähoidon henkilöstö yhteensä	193,5	0,0	91,0	1,0	1,1	98,0	3,0	3,1	126,0	12,0	9,5	59,0	0,0	0,0	0,0	0,0	657,5	21,0	3,2	21,0	
Tavallinen perhepäivähoito yhteensä	193,5	0,0	91,0	1,0	1,1	98,0	3,0	3,1	126,0	12,0	9,5	59,0	0,0	0,0	0,0	0,0	657,5	21,0	3,2	21,0	
Perhepäivähoitaja	178,5	0,0	90,0	1,0		98,0	3,0		99,0	7,0		59,0	0,0	0,0			614,5	16,0		16,0	
Kolmiperhepäivähoitaja	15,0	0,0	1,0	0,0		0,0	0,0		27,0	5,0		0,0	0,0	0,0			43,0	5,0		5,0	
Ryhmäperhepäivähoito yhteensä	196,5	35,0	246,0	10,0	4,1	66,0	0,0	0,0	0,0	0,0	0,0	12,0	0,0	0,0	0,0	0,0	548,5	45,0	8,2	45,0	
Ryhmäperhepäivähoitaja	187,5	35,0	162,0	10,0		30,0	0,0		0,0	0,0		8,0	0,0	0,0			410,5	45,0		45,0	
Lastenhoitajat	0,0	0,0	0,0	0,0		1,0	0,0		0,0	0,0		0,0	0,0	0,0			1,0	0,0		0,0	
Lastenhoitaja	8,0	0,0	84,0	0,0		34,0	0,0		0,0	0,0		4,0	0,0	5,0	0,0		135,0	0,0		0,0	
Avustaja	1,0	0,0	0,0	0,0		1,0	0,0		0,0	0,0		0,0	0,0	0,0			2,0	0,0		0,0	
PÄIVÄHOIDON JOHTAMISEN JA TUKEA HENKILÖSTÖ																					
Johtamisen ja tukemisen henkilöstö yhteensä	228,0	0,0	157,0	0,0	0,0	122,5	0,0	0,0	70,0	0,0	0,0	83,0	0,0	0,0	0,0	0,0	711,0	0,0	0,0	0,0	
Hallinnollinen päivähoitoyksikön johtaja	158,0	0,0	114,0	0,0		86,0	0,0		50,0	0,0		66,0	0,0	0,0			514,0	0,0		0,0	
Perhepäivähoidon ohjaaja	19,0	0,0	7,0	0,0		0,0	0,0		6,0	0,0		0,0	0,0	0,0			32,0	0,0		0,0	
Kiertävät erityislastenhoitajat	22,0	0,0	24,0	0,0		19,5	0,0		11,0	0,0		16,0	0,0	6,5	0,0		99,0	0,0		0,0	
Resurssi- ym. erityislastenhoitajat	11,0	0,0	2,0	0,0		14,0	0,0		1,0	0,0		0,0	0,0	0,0			28,0	0,0		0,0	
Suomi toisena kielinä opettajat	14,0	0,0	10,0	0,0		0,0	0,0		2,0	0,0		0,0	0,0	0,0			26,0	0,0		0,0	
Oman äidinkielen opettajat	2,0	0,0	0,0	0,0		0,0	0,0		0,0	0,0		0,0	0,0	4,0			6,0	0,0		0,0	
Muu erityis henkilöstö	2,0	0,0	0,0	0,0		3,0	0,0		0,0	0,0		1,0	0,0	0,0			6,0	0,0		0,0	

3B/1 Kunnallisen päivähoiton henkilöstö vuosina 2008-2012 (kunnalliset päiväkodit, johtajat ja hoito- ja kasvatushenkilöstö)

Kunnalliset päiväkodit: johtajat ja hoito- ja kasvatushenkilöstö vuosina 2008-2012, täysiaikaisiksi työntekijöiksi muutettuna. (Tilastointipäivä 31.12.) HUOM! Tässä taulukossa lukumäärät on pyöristetty kokonaisluvuiksi	HELSINKI		ESPOO		VANTAA		TURKU		TAMPERE		OULLU		KUUSIKKO YHTEENSÄ	
	Muutos (%)	Muutos (%)	Muutos (%)	Muutos (%)	Muutos (%)	Muutos (%)	Muutos (%)	Muutos (%)	Muutos (%)	Muutos (%)	Muutos (%)	Muutos (%)	Muutos (%)	Muutos (%)
2008	159	6,6	115	8,0	82	-1,2	47	14,6	64	-8,6	43	50,0	510	6,4
2009	154	-3,5	117	1,7	83	0,6	47	0,0	65	1,6	39	-9,3	504	-1,2
2010	161	4,6	117	0,0	82	-0,6	48	2,1	66	1,5	42	7,7	516	2,3
2011	171	6,2	110	-6,0	86	4,9	50	4,2	67	1,5	41	-2,4	525	1,7
2012	158	-7,3	114	3,6	86	0,0	50	0,0	66	-1,5	40	-2,4	514	-2,0
2008	89,3	70,2	96,6	4,0	98,8	0,0	100,0	21,8	100,0	0,0	89,6	61,3	94,6	27,5
2009	87,0	-7,5	95,1	-1,6	100,0	1,2	100,0	0,0	100,0	0,0	88,6	-1,1	93,7	-1,0
2010	91,5	5,2	95,9	0,8	98,8	-1,2	100,0	0,0	100,0	0,0	97,7	10,2	95,9	2,4
2011	87,2	-4,6	94,8	-1,1	98,9	0,1	100,0	0,0	100,0	0,0	95,3	-2,4	93,9	-2,1
2012	94,0	7,8	100,0	5,5	98,9	0,0	100,0	0,0	100,0	0,0	95,2	-0,1	97,5	3,9
PÄIVÄKOTIEN HOITO- JA KASVATUSHENKILÖSTÖ														
2008	19		4		1		0		0		5		29	
2009	23	130,0	6	0,0	0	-100,0	0	0,0	0	0,0	5	150,0	34	161,5
2010	15	-34,8	5	-16,7	1	0,0	0	0,0	0	0,0	1	-80,0	22	-35,3
2011	25	66,7	6	20,0	1	0,0	0	0,0	0	0,0	2	100,0	34	54,5
2012	10	-60,0	0	-100,0	1	0,0	0	0,0	0	0,0	2	0,0	13	-61,8
2008	106		68		42		28		38		10		292	
2009	97	-36,2	71	0,0	42	2,4	26	0,0	23	-11,5	10	0,0	269	-7,9
2010	84	-13,4	71	0,0	41	-2,4	26	0,0	25	8,7	10	0,0	257	-4,5
2011	96	13,7	68	-4,2	41	0,0	26	0,0	25	0,0	10	0,0	266	3,3
2012	152	59,2	71	4,4	41	0,0	26	0,0	26	4,0	10	0,0	326	22,8
2008	1 151	10,5	548	2,3	597	-1,3	333	1,7	481	8,0	401	13,9	3 511	6,2
2009	1 198	4,0	581	5,9	624	4,5	330	-0,9	478	-0,6	389	-3,0	3 599	2,5
2010	1 132	-5,5	604	4,0	623	-0,2	335	1,5	482	0,8	404	3,8	3 580	-0,5
2011	1 277	12,8	632	4,6	653	4,7	372	11,0	481	-0,2	424	5,1	3 839	7,2
2012	1 270	-0,6	678	7,3	657	0,6	389	4,6	516	7,3	434	2,4	3 943	2,7
2008	41,2		34,8		39,3		41,1		40,8		43,9		39,9	
2009	40,8		36,0		41,2		40,9		40,5		45,0		40,3	
2010	39,4		35,8		40,6		40,8		40,4		44,7		39,7	
2011	40,0		36,4		41,3		41,7		40,1		43,6		40,1	
2012	39,5		36,2		41,5		38,5		39,0		45,3		39,5	
Lastentarhanopettajien osuus(%) hoito- ja kasvatushenkilöstöstä														

Kunnalliset päiväkodit: johtajat ja hoito- ja kasvatushenkilöstö vuosina 2008-2012, täysiaikaisiksi työntekijöiksi muutettuna. (Tilastointipäivä 31.12.) HUOM! Tässä taulukossa lukumäärät on pyöristetty kokonaisluvuiksi	HELSINKI		ESPOO		VANTAA		TURKU		TAMPERE		OULU		KUUSSIKKO YHTEENSÄ	
	Muutos (%)		Muutos (%)		Muutos (%)		Muutos (%)		Muutos (%)		Muutos (%)		Muutos (%)	
2008	1 814	0,8	1 157	6,1	981	-0,5	511	2,0	746	9,3	530	8,0	5 739	3,4
2009	1 916	5,6	1 171	1,2	948	-3,4	505	-1,2	726	-2,7	494	-6,8	5 759	0,3
2010	1 884	-1,6	1 221	4,3	969	2,2	523	3,6	745	2,6	512	3,6	5 854	1,6
2011	2 094	11,1	1 231	0,8	987	1,8	556	6,3	753	1,1	564	10,2	6 184	5,6
2012	2 195	4,8	1 318	7,1	983	-0,4	662	19,1	847	12,5	538	-4,6	6 543	5,8
2008	6		6		8		6		7		1		34	
2009	0		0		2		10		11		0		23	
2010	8		0		2		0		4		1		15	
2011	1		2		0		1		2		1		7	
2012	1		0		1		1		2		1		6	
2008	3 096	0,2	1 783	4,9	1 629	-1,0	878	0,8	1 272	8,8	947	7,8	9 605	2,7
2009	3 233	4,4	1 828	2,5	1 616	-0,8	871	-0,8	1 238	-2,7	898	-5,2	9 684	0,8
2010	3 123	-3,4	1 901	4,0	1 636	1,2	884	1,5	1 256	1,5	928	3,3	9 728	0,5
2011	3 492	11,8	1 939	2,0	1 681	2,8	955	8,0	1 261	0,4	1 001	7,9	10 329	6,2
2012	3 627	3,9	2 067	6,6	1 683	0,1	1 078	12,9	1 391	10,3	985	-1,6	10 831	4,9
2008	36		95		0		7		20		0		158	18,6
2009	50		94		0		3		20		25		192	21,2
2010	47		106		21		0		20		0		194	1,3
2011	52		113		19		12		20		0		216	11,1
2012	62		131		11		53		27		0		284	31,6
2008	76,8		82,8		90,5		81,1		89,9		89,7		83,2	
2009	84,8		84,4		88,4		79,3		90,8		86,2		85,6	
2010	77,0		87,0		88,7		79,8		90,2		88,5		83,6	
2011	85,1		87,3		88,4		80,7		90,5		92,2		86,9	
2012	83,4		89,7		88,7		81,7		90,7		86,3		86,3	
2008	6,9		6,1		6,7		6,6		6,5		6,6		6,6	
2009	6,9		6,1		6,7		6,6		6,7		6,7		6,6	
2010	7,3		5,9		6,8		6,7		6,7		7,1		6,8	
2011	6,9		6,0		6,9		6,4		7,0		7,0		6,7	
2012	6,9		5,8		6,9		5,7		6,5		7,0		6,5	

3B/2 Kunnallisen päivähoiton muu henkilöstö 2008-2012

		HELSINKI	Muutos (%)	ESPOO	Muutos (%)	VANTAA	Muutos (%)	TURKU	Muutos (%)	TAMPERE	Muutos (%)	OULU	Muutos (%)	KUUSIKKO YHTEENSÄ	Muutos (%)
Kunnalliset päiväkodit: muu kuin hoito- ja kasvatushenkilöstö sekä koko henkilöstö vuosina 2007-2011. (Tilastointipäivä 31.12.)	2008	179	-10,5	137	-5,5	163	3,8	47	4,4	60	3,4	20	-16,7	606	-1,2
	2009	174	-2,8	145	6,1	176	8,0	47	0,0	65	8,3	21	5,0	628	3,7
	2010	166	-4,6	136	-6,8	166	-6,0	57	21,3	81	24,6	32	50,0	637	1,3
	2011	173	3,9	151	11,4	167	1,1	68	19,3	93	14,8	36	14,3	688	8,1
	2012	177	2,6	134	-11,6	158	-5,8	77	13,2	107	15,1	24	-33,3	676	-1,7
	2008	6,5		6,7		4,9		9,1		7,9		17,5		6,8	
Erityistä tukea tarvitsevia lapsia erityis- tmv. avustajaa kohtain	2009	7,1		6,3		4,6		8,9		7,1		13,3		6,6	
	2010	7,0		5,8		5,0		7,6		6,2		11,1		6,4	
	2011	6,9		4,8		4,8		7,1		5,4		10,4		5,9	
	2012	6,9		5,9		4,7		7,0		4,7		13,5		6,1	
	2008	1		177		8		1		4		78		269	32,8
	2009	1		96		0		1		0		39		137	-49,3
Muut lapsiryhmän avustajat	2010	1		60		6		0		0		0		67	-51,3
	2011	0		61		4		0		0		0		65	-2,3
	2012	0		62		7		0		0		7		76	16,9
	2008	386	2,2	57		0		156	7,9	77	-8,1	0		676	-21,4
	2009	406	5,1	0	-100,0	0	0,0	167	7,1	45	-41,6	9	0,0	627	-7,3
	2010	264	-34,9	0	0,0	0	0,0	167	0,0	24	-46,7	33	266,7	488	-22,1
Laitos- ja vaatehuollon henkilöstö	2011	256	-3,0	0	0,0	0	0,0	160	-4,2	26	8,3	31	-6,1	473	-3,1
	2012	298	16,2	0	0,0	0	0,0	164	2,5	28	7,7	14	-54,8	504	6,4
	2008	566	3,9	371	3,0	171	-44,9	204	4,5	141	-3,0	98	14,3	1551	-4,9
	2009	580	2,5	241	-34,9	176	2,9	215	5,4	110	-22,0	69	-29,6	1391	-10,3
	2010	431	-25,8	196	-19,0	172	-2,6	224	4,2	105	-4,5	65	-6,5	1191	-14,4
	2011	429	-0,5	212	8,4	171	-0,1	228	1,8	119	13,3	67	3,9	1226	2,9
2012	475	10,7	196	-7,8	165	-3,9	241	5,7	135	13,4	45	-32,8	1256	2,4	
Avustaminen ja laitoshuolto yhteensä	2008	0		0		0		0		0		0		0	2,7
	2009	1		96		36		12		16		75		236	0,0
	2010	501		89		37		0		32		56		715	203,0
	2011	185		70		50		0		14		18		337	-52,9
	2012	248		41		50		0		7		111		457	35,8
	2008	566	2,0	371	3,0	171	-47,1	204	-32,1	141	-3,0	98	0,5	1551	-9,5
Muut työntekijät	2009	581	2,7	337	-9,1	212	24,0	227	11,3	126	-10,6	144	46,9	1627	4,9
	2010	932	60,3	285	-15,7	209	-1,7	224	-1,3	137	8,7	121	-16,3	1906	17,1
	2011	614	-34,1	282	-0,9	221	5,9	228	1,8	133	-2,9	85	-29,5	1562	-18,0
	2012	723	17,8	237	-16,1	215	-2,8	241	5,7	142	6,8	156	83,5	1713	9,6
	2008	566	2,0	371	3,0	171	-47,1	204	-32,1	141	-3,0	98	0,5	1551	-9,5
	2009	581	2,7	337	-9,1	212	24,0	227	11,3	126	-10,6	144	46,9	1627	4,9
KUNNALLISTEN PÄIVÄKOTIEN MUU HENKILÖSTÖ YHTEENSÄ	2010	932	60,3	285	-15,7	209	-1,7	224	-1,3	137	8,7	121	-16,3	1906	17,1
	2011	614	-34,1	282	-0,9	221	5,9	228	1,8	133	-2,9	85	-29,5	1562	-18,0
	2012	723	17,8	237	-16,1	215	-2,8	241	5,7	142	6,8	156	83,5	1713	9,6

Kunnalliset päiväkodit: muu kuin hoito- ja kasvatushenkilöstö sekä koko henkilöstö vuosina 2007-2011. (Tilastointipäivä 31.12.)	PÄIVÄHOIDON TUKEMISEN ERITYISHENKILÖSTÖ										KUIKSIKKO YHTEENSÄ	
		HELSINKI	ESPOO	VANTAA	TURKU	TAMPERE	OUULU	Muutos (%)	Muutos (%)	Muutos (%)		
	2008	22	22	18	10	12	7	91	7,1			
	2009	20	22	19	9	15	7	91	0,0			
Kiertävät erityislastentarhanopettajat (kelto)	2010	21	22	19	9	15	6	91	0,0			
	2011	23	24	20	11	16	7	100	9,9			
	2012	22	24	20	11	16	7	99	-1,0			
	2008	884,1	459,5	545,6	537,7	603,4	779,3	631,3				
	2009	1 007,9	468,5	527,3	589,6	485,3	849,2	641,0				
Kunnallisessa päivähoidossa olevat lapset/kelto	2010	1 010,0	482,9	519,3	603,2	495,1	982,3	656,1				
	2011	938,3	448,7	524,4	501,1	476,9	952,5	619,1				
	2012	1 017,6	462,0	532,8	499,9	487,5	944,6	639,4				
	2008	1 008,4	648,6	593,3	672,8	681,3	916,3	752,2				
Lapsia kunnan järjestämässä ja tukemassa päivähoidossa/kelto	2009	1 150,7	659,1	576,6	751,0	554,2	1 031,8	768,8				
	2010	1 154,3	681,5	570,7	774,6	571,2	1 198,3	790,0				
	2011	1 075,0	629,1	574,6	638,3	547,8	1 166,0	743,9				
	2012	1 158,5	638,1	584,0	647,6	555,1	1 137,5	763,5				
KUNNALLISTEN PÄIVÄKOTIEN KOKO HENKILÖSTÖ												
	2008	4 031	2 154	1 800	1 082	1 415	1 056	11 538	0,2			
	2009	3 814	2 165	1 828	1 098	1 364	1 042	11 311	-2,0			
KUNNALLISTEN PÄIVÄKOTIEN KOKO HENKILÖSTÖ YHTEENSÄ	2010	4 055	2 186	1 845	1 108	1 393	1 048	11 634	2,8			
	2011	4 106	2 221	1 902	1 183	1 394	1 086	11 891	2,2			
	2012	4 350	2 304	1 897	1 319	1 533	1 141	12 543	5,5			

3B/3 Kunnallisen perhepäivähoidon henkilöstö vuosina 2008-2012

		HELSINKI	ESPOO	VANTAA	TURKU	TAMPERE	OULLU	KUUSIKKO YHTEENSÄ	(%)
		Muutos (%)	Muutos (%)	Muutos (%)	Muutos (%)	Muutos (%)	Muutos (%)	Muutos (%)	
Kunnallisen perhepäivähoidon henkilöstö sekä kunnallisen päivähoiton koko henkilöstö yhteensä vuosina 2008-2012. (Tilastointipäivä 31.12.)	2008	246	151	146	124	93	76	836	-1,8
	2009	234	136	131	113	86	60	759	-9,2
	2010	200	130	120	105	68	65	688	-9,4
	2011	193	107	101	104	63	91	659	-4,2
	2012	179	90	98	99	59	90	615	-6,7
		2008	21	1	0	24	1	36	83
Perhepäivähoitajat	2009	19	1	0	24	3	37	84	1,2
	2010	21	1	0	26	2	31	81	-4,2
	2011	21	1	0	25	0	0	47	-41,6
	2012	15	1	0	27	0	0	43	-8,5
	2008	267	152	146	148	94	112	919	-5,6
	2009	253	137	131	137	89	97	843	-8,3
KOTONA TAPAHTUVAN PERHEPÄIVÄHOIDON HENKILÖSTÖ YHTEENSÄ	2010	221	131	120	131	70	96	768	-8,9
	2011	214	108	101	129	63	91	706	-8,1
	2012	194	91	98	126	59	90	658	-6,8
	2008	3,4	3,3	3,4	3,4	3,1	2,7	3,3	
	2009	3,6	3,4	3,6	3,4	3,0	3,4	3,5	
	2010	3,6	3,3	3,4	3,5	3,4	3,3	3,4	
Lapsia kotona tapahtuvassa perhepäivähoitajien hoitajaa kohti	2011	3,6	3,3	3,6	3,4	3,9	3,1	3,5	
	2012	3,6	3,1	3,2	3,1	3,5	2,9	3,3	
	2008	184	185	50	148	15	23	457	10,4
	2009	184	174	37	137	15	24	434	-5,0
	2010	173	164	33	131	11	11	392	-9,8
	2011	178	170	33	129	12	23	415	6,0
2012	188	162	30	126	8	23	411	-1,1	
2008	19	68	41	148	5	7	140	-18,0	
2009	19	68	43	143	4	8	142	1,4	
2010	27	64	35	134	3	6	134	-5,6	
2011	7	65	36	121	4	9	121	-10,1	
2012	9	84	36	138	4	5	138	14,5	
		28,6	29,2	0,0	0,0	0,0	-41,2	14,5	
Muu ryhmäperhepäivähoidon kasvatushenkilöstö	2008	19	68	41	148	5	7	140	-18,0
	2009	19	68	43	143	4	8	142	1,4
	2010	27	64	35	134	3	6	134	-5,6
	2011	7	65	36	121	4	9	121	-10,1
	2012	9	84	36	138	4	5	138	14,5
			28,6	29,2	0,0	0,0	0,0	-41,2	14,5

		HELSINKI	Muutos (%)	ESPOO	Muutos (%)	VANTAA	Muutos (%)	TURKU	Muutos (%)	TAMPERE	Muutos (%)	OULU	Muutos (%)	KUUSIKKO YHTEENSÄ	Muutos (%)
Kunnallisen perhepäivähoidon henkilöstö sekä kunnallisen päivähoiton koko henkilöstö yhteensä vuosina 2008-2012. (Tilastointipäivä 31.12.)	2008	203	8,6	253	8,2	91	-9,2			20	-16,7	30	-23,1	597	2,2
	2009	203	0,0	242	-4,3	80	-12,1			19	-5,0	32	6,7	576	-3,5
	2010	200	-1,7	228	-5,8	68	-15,6			14	-26,3	17	-48,4	526	-8,8
	2011	185	-7,5	235	3,1	69	2,2			16	14,3	31	87,9	536	1,9
	2012	197	6,5	246	4,7	66	-4,3			12	-25,0	28	-9,7	549	2,4
	2008	3,0		3,5		3,8				4,5		5,3		3,5	
2009	3,0		3,5		3,9				3,5		4,1		3,4		
2010	3,1		3,6		4,1				4,9		3,6		3,5		
2011	3,1		3,6		3,8				4,2		3,6		3,5		
2012	3,1		3,4		3,9				5,3		3,4		3,4		
PÄIVÄHOIDON TUKEMISEN ERITYSHENKILÖSTÖ															
PERHEPÄIVÄHOIDON OHJAAJAT (Henkilöt, joiden vastuulla on vain perhepäivähoitoa. Johtajat, joiden vastuulla on perhepäivähoitoa ja muita hoitomuotoja, sisältyvät hallinnollisten päiväkodin johtajien määrään)	2008	16		6		1		5		0		0		28	
	2009	16		6		1		5		0		0		28	
	2010	14		5		1		5		0		0		25	
	2011	21		8		0		5		0		0		34	
	2012	19		7		0		6		0		0		32	
	KUNNALLISEN PERHEPÄIVÄHOIDON KOKO HENKILÖSTÖ														
KUNNALLISEN PERHEPÄIVÄHOIDON HENKILÖSTÖ YHTEENSÄ	2008	486	-1,0	411	-0,2	238	-7,8	153	-3,2	114	5,6	142	-11,3	1 544	-2,7
	2009	472	-3,0	385	-6,3	212	-10,9	142	-7,5	108	-5,3	129	-9,2	1 447	-6,3
	2010	434	-8,0	364	-5,5	189	-11,1	136	-3,9	84	-22,2	112	-13,2	1 319	-8,9
	2011	420	-3,3	351	-3,6	170	-9,8	134	-1,5	79	-6,0	122	8,5	1 275	-3,3
	2012	409	-2,5	344	-2,0	164	-3,5	132	-1,5	71	-10,1	118	-2,9	1 238	-2,9

	KUNNALLISEN PÄIVÄHOIDON HENKILÖSTÖ YHTEENSÄ												
		HELSINKI	ESPOO	VANTAA	TURKU	TAMPERE	OULU	Muutos (%)	KUUSIKKO YHTEENSÄ	Muutos (%)			
Kunnallisen perhepäivähoidon henkilöstö sekä kunnallisen päivähoiton koko henkilöstö yhteensä vuosina 2008-2012. (Tilastointipäivä 31.12.)													
	2008	4 517	2 565	2 038	1 235	1 529	1 198	13 082	1 198	13 082	2,0		
	2009	4 286	2 550	2 040	1 240	1 472	1 171	12 758	1 171	12 758	-2,5		
KUNNALLISEN PÄIVÄHOIDON KOKO HENKILÖSTÖ YHTEENSÄ	2010	4 489	2 550	2 033	1 244	1 477	1 160	12 952	1 160	12 952	1,5		
	2011	4 525	2 572	2 072	1 317	1 473	1 208	13 166	1 208	13 166	1,7		
	2012	4 759	2 648	2 061	1 451	1 604	1 259	13 781	1 259	13 781	4,7		
	2008	194	125	84	52	64	48	567	48	567	1,3		
Kunnallisen päivähoiton yksikköjohtajat	2009	193	129	84	52	65	44	566	44	566	-0,2		
(hallinnolliset ja lapsiryhmissä työskentelevät sekä perhepäivähoidon ohjaajat yhteensä)	2010	190	127	84	53	66	43	563	43	563	-0,6		
	2011	217	124	87	55	67	43	593	43	593	5,3		
	2012	187	121	87	56	66	42	559	42	559	-5,7		
	2008	100	81	117	103	113	114	101	114	101			
Lapsia /kunnallisen päivähoiton yksikköjohtaja	2009	105	80	117	102	112	125	103	125	103			
	2010	109	82	117	102	113	137	106	137	106			
	2011	100	87	118	100	114	144	104	144	104			
	2012	120	92	119	98	118	146	113	146	113			
	2008	23	21	24	24	24	25	23	25	23			
Henkilökuntaa / kunnallisen päivähoiton yksikköjohtaja	2009	22	20	24	24	23	27	23	27	23			
	2010	24	20	24	23	22	27	23	27	23			
	2011	21	21	24	24	22	28	22	28	22			
	2012	25	22	24	26	24	30	25	30	25			

Liite 4: Yhteenveto Kuusikko-kuntien lasten päivähoidon asiakastytyväisyysskyselyistä

Kunta	Helsinki	Espoo	Vantaa	Turku	Tampere	Oulu
Kyselyn/julkaisun nimi	Pääkaupunkiseudun päivähoidon asiakas kysely 2011			Asiakastytyväisyysskysely	Palvelukykykysely	Oulun kaupungin palvelutuotannon yhteinen asiakaskysely 2011
Selvityksen kohde	Asiakkaiden tyytyväisyys päivähoitopaikan hakemiseen, hoidon aloittamiseen, lapsen kasvatukseen sekä vanhempien osallisuuteen ja viestintään			Varhaiskasvatuspalvelut	Palvelukykykysely	Sosiaali- ja terveystoimen palveluissa asioivien asiakkaiden ja potilaiden kokemukset
Kyselyn toteutusajankohta	Lokakuu 2011			10.12.-30.12.2012 (viikot50-52)	Syksy 2012	Syksy 2011
Tulosten julkaisuusi	2011			2012	2012	2011
Kyselyn kohderyhmä	Kunnallisessa ja yksityisessä päivähoitossa olevien lasten vanhemmat (poislukien yksityisen hoidon tuella tuotettu päivähoito)			varhaiskasvatuksen asiakkaat, huoltajat	Uusille ja päivähoitopaikkaa vaihtaneille asiakkaille	Asiakaskyselyyn voivat vastata kaikki määrätyllä kahden viikon ajanjaksolla sosiaali- ja terveystoimen palveluissa asioineet
Tavoiteltu vastaajamäärä	22 555	4 608	3 379	5 000	2 682	1 087
Kyselyyn vastanneiden määrä	6 858	4 608	3 379	715	1 008	0
Vastausprosentti	28,5 %	31,3 %	32,3 %	14,0 %	38,0 %	0,0 %
Kuusikon yhteisen palvelumittarin kysymys						
1. Olen saanut riittävästi tietoa ja neuvontaa	0	0	0	0	0	4,2
2. Olen saanut asiallista kohtelua	0	0	0	0	0	0
3. Saamani palvelu on ollut asiantuntevaa	0	0	0	0	0	4,3
4. Saamani palvelu on vastannut tarpeitani	0	0	0	0	0	0
5. Olen saanut palvelua riittävän nopeasti	0	0	0	0	0	0
6. Olen voinut osallistua nykyisen palveluni suunnitteluun ja arviointiin	0	0	0	0	0	0
7. Saamani palvelu on parantanut elämäntilannettani	0	0	0	0	0	0
Yleisarvioni palvelusta	4,11 (asteikolla 1-4,12 (asteikolla 1-4,11 (asteikolla 1-4,12 (asteikolla 1-4,15 (asteikolla 1-5)	4,12 (asteikolla 1-4,1 (asteikolla 1-4,1 (asteikolla 1-5)	4,1 (asteikolla 1-4,1 (asteikolla 1-5)	4,15 (asteikolla 1-5)	8,7 (asteikolla 4-10)	4,38

Liite 5: Lasten päivähoidon asiantuntija-työryhmän jäsenet vuonna 2012

Ulla Rissanen, puheenjohtaja

Varhaiskasvatuksen palvelujohtaja
Sivistys- ja kulttuuripalvelut
Oulun kaupunki
Taka-Lyötyn katu 4, 90140 Oulu
PL 17, 90015 Oulun kaupunki
puh. 044 7035302
E-Mail: etunimi.sukunimi@ouka.fi

HELSINKI

Satu Järvenkallas

Varhaiskasvatusjohtaja
Helsingin varhaiskasvatusvirasto
Siltasaarenkatu 13
PL 9000, 00099 Helsingin kaupunki
puh. 09 – 310 43368
E-Mail: etunimi.sukunimi@hel.fi

Carola Harju

Suunnittelija
Helsingin varhaiskasvatusvirasto
Siltasaarenkatu 13
PL 9000, 00099 Helsingin kaupunki
puh. 09 – 310 42542, 050 - 3657846
E-Mail: etunimi.sukunimi@hel.fi

Sampo Pajari

Taluspäällikkö
Helsingin varhaiskasvatusvirasto
Siltasaarenkatu 13
PL 9000, 00099 Helsingin kaupunki
puh. 09 – 310 24156, 040 - 3346733
E-Mail: etunimi.sukunimi@hel.fi

Hannu Siukola

Yliaktuaari
Helsingin varhaiskasvatusvirasto
Siltasaarenkatu 13
PL 9000, 00099 Helsingin kaupunki
pun 09 – 310 43277, 050 – 306 3661
E-Mail: etunimi.sukunimi@hel.fi

Maarit Frank

Rahoitussuunnittelija
Helsingin opetusvirasto (ruotsink. päivähoito)
Hallinto- ja kehittämiskeskus
Talouspalvelut
Hämeentie 11 A 2 krs
PL 3000, 00099 Helsingin kaupunki
Puh 09-31080029, Gsm 050- 363 5635
E-Mail: maarit.frank@hel.fi

Karin Lasenius

Suunnittelija
Helsingin opetusvirasto
Ruotsinkielinen päivähoito- ja koulutuslinja
Hämeentie 11 A
PL 3000, 00099 Helsingin kaupunki
(09) 310 81193
E-Mail: karin.lassenius@hel.fi

Varajäsen:

Elina Niemelä

Suunnittelija
Helsingin varhaiskasvatusvirasto
Siltasaarenkatu 13
PL 9000, 00099 Helsingin kaupunki
E-Mail: Elina.paula.niemela@hel.fi

Tiedonkeruu:

Pia Hasari

Helsingin varhaiskasvatusvirasto
Siltasaarenkatu 13
PL 9000, 00099 Helsingin kaupunki

Merja Piilola

Helsingin varhaiskasvatusvirasto
Siltasaarenkatu 13
PL 9000, 00099 Helsingin kaupunki
E-Mail: etunimi.sukunimi@hel.fi

ESPOO

Titta Tossavainen

Varhaiskasvatuksen johtaja
Espoon sivistystoimi/Suomenkielinen varhaiskasvatus
Kamreerintie 3 B
PL 302, 02070 Espoon kaupunki
puh. 09 - 8162 3300, 050 – 469 0794
E-Mail: etunimi.sukunimi@espoo.fi

Seija Nordqvist

Erityissuunnittelija
Espoon sivistystoimi/Esikunta
Kamreerintie 3 B
PL 302, 02070 Espoon kaupunki
puh. 09 – 8162 3336, 050 – 320 9753
E-Mail: etunimi.sukunimi@espoo.fi

Tiedonkeruu:**Jaana Turunen**

Espoon sivistystoimi/Esikunta
Kamreerintie 3 B
PL 302, 02070 Espoon kaupunki
puh. 09 – 8162 3317, 050 – 395 2154
E-Mail: jaana.m.turunen@espoo.fi

VANTAA**Sole Askola-Vehviläinen**

Varhaiskasvatuksen johtaja
Vantaan sivistystoimi/
Varhaiskasvatuspalvelut
Asematie 6 A, 01300 Vantaa
puh. 09 – 8392 4709
E-Mail: etunimi.sukunimi@vantaa.fi

Anne Peltonen

Suunnittelija
Vantaan sivistystoimi/
Varhaiskasvatuspalvelut
Asematie 6 A, 01300 Vantaa
puh. 09 – 8392 6030, 040 – 506 5613
E-Mail: etunimi.sukunimi@vantaa.fi

Helena Toivanen

Taloussuunnittelija
Vantaan sivistystoimi/
Varhaiskasvatuspalvelut
Asematie 6 A, 01300 Vantaa
E-Mail: etunimi.sukunimi@vantaa.fi
09 – 8392 8258, 050 312 2090

TURKU**Maija-Liisa Rantanen**

Tulosaluejohtaja
Turun kaupunki
Sivistystoimiala /varhaiskasvatuspalvelut
Käsityöläiskatu 10, 20100 Turku
puh. 050 553 2435
E-Mail: etunimi.sukunimi@turku.fi

Kirsi Kanninen

Turun kaupunki
Sivistystoimiala /varhaiskasvatuspalvelut
Käsityöläiskatu 10, 20100 Turku
040 1385671
E-Mail: etunimi.sukunimi@turku.fi

Anna Karlsson

Palvelupäällikkö
Turun kaupunki
Sivistystoimiala /varhaiskasvatuspalvelut
Käsityöläiskatu 10, 20100 Turku
040 839 6127
E-Mail: etunimi.sukunimi@turku.fi

TAMPERE**Pia Kola-Torvinen**

Varhaiskasvatuspäällikkö
Tampereen kaupunki
Hyvinvointipalvelut, päivähoito
PL 487, 33101 TAMPERE
puh. 050 - 409 8922
E-Mail: etunimi.sukunimi@tampere.fi

Marjatta Silvennoinen

Asiakaspalvelupäällikkö
Lasten ja nuorten kasvun tukeminen
Tampereen kaupunki, Konsernihallinto
PL 487, 33101 TAMPERE
Puh. 050 - 595 1038
E-Mail: etunimi.sukunimi@tampere.fi

Jaana Hartman

Taloussuunnittelija
Tampereen kaupunki
Hyvinvointipalvelut, Päivähoito
PL 487, 33101 TAMPERE
Puh. 040 - 806 2122
E-Mail: etunimi.sukunimi@tampere.fi

OULU**Arto Lamberg**

Varhaiskasvatusjohtaja
Sivistys- ja kulttuuripalvelut
Oulun kaupunki
Taka-Lyötyn katu 4, 90140 Oulu
PL 17, 90015 Oulun kaupunki
puh. 044 7034003
E-Mail: etunimi.sukunimi@ouka.fi

Sari Nyberg

Varhaiskasvatuksen asiantuntija
Sivistys- ja kulttuuripalvelut
Oulun kaupunki
Taka-Lyötyn katu 4, 90140 Oulu
PL 17, 90015 Oulun kaupunki
puh. 050 3886901
E-Mail: etunimi.sukunimi@ouka.fi

Jenni-Maria Heikkinen

Controller
Talous. ja omistajaohjauksen palvelualue
Kirkkokatu 2 a
90015 Oulun kaupunki

Työryhmän sihteeri

Hanna Ahlgren-Leinvuo

Projektitutkija
Helsingin kaupungin tietokeskus
Siltasaarenkatu 18-20 A, 5. krs.
00099 Helsingin kaupunki
puh. 040 3347382
etunimi.sukunimi@hel.fi

