



Helsingin kaupunki  
Tietokeskus

*Helsingfors stads faktacentral  
City of Helsinki Urban Facts*



**2012**

# HELSINKI ALUEITTAIN

*Helsingfors områdesvis  
Helsinki by District*



Helsingin kaupungin tietokeskus  
PL 5500, 00099 Helsingin kaupunki, p. 09 310 1612

Helsingfors stads faktacentral  
PB 5500, 00099 Helsingfors stad, tel. 09 310 1612

City of Helsinki Urban Facts  
P.O.Box 5500, FI-00099 City of Helsinki, tel. +358 9 310 1612

[www.hel.fi/tietokeskus](http://www.hel.fi/tietokeskus)

Tilaukset / jakelu	p. 09 310 36293
Käteismyynti	Tietokeskuksen kirjasto, Siltasaarenk. 18-20 A
Beställningar / distribution	tel. 09 310 36293
Direktförsäljning	Faktacentralens bibliotek, Broholmsgatan 18-20 A
Orders / distribution	tel. +358 9 310 36293
Direct sales	Library, Siltasaarenkatu 18-20 A
S-posti / e-mail	tietokeskus.tilaukset@hel.fi

# HELSINKI ALUEITTAIN

2012

*Helsingfors områdesvis*  
*Helsinki by District*

Julkaisun toimitus Redigering Editors	Tea Tikkanen Päivi Selander
Käännökset Översättningar Translations	Magnus Gräsbeck
Taitto Ombrytning General layout	Petri Berglund
Kansi Pärm Cover	Tarja Sundström-Alku Valokuvat - Foton - Photos: Helsingin kaupungin matkailu- ja kongressitoimisto, Niklas Sjöblom / Helsingin kaupungin tietokeskus, Kari Palomäki
Tekninen toteutus Tekniskt utförande Technical Editing	Otto Burman Tea Tikkanen Pekka Vuori
Valokuvat Foton Photos	Helsingin kaupungin tietokeskus / Raimo Riski s. 28 Helsingin kaupungin matkailu- ja kongressitoimisto, Niklas Sjöblom
Kartat Kartor Maps	© Helsingin kaupunkimittausosasto, alueen kunnat ja HSY, 2012 Pohjakartat©Maanmittauslaitos 2012

ISBN 978-952-272-474-8

# Helsinki alueittain 2012

## Helsingfors områdesvis Helsinki by District

<u>Esipuhe</u>	5	4. Pohjoinen suurpiiri - Norra stordistriktet	100
Förord	6	401 Maunulan peruspiiri - Månsas distrikt	104
Preface	7	402 Länsi-Pakilan peruspiiri - Västra Baggböle distrikt	108
		403 Tuomarinkylän peruspiiri - Domarby distrikt	112
<u>Helsinki vuonna 2010</u>	8	404 Oulunkylän peruspiiri - Äggelby distrikt	116
Helsingfors år 2010	18	405 Itä-Pakilan peruspiiri - Östra Baggböle distrikt	120
Helsinki in 2010	21		
		5. Koillinen suurpiiri - Nordöstra stordistriktet	124
<u>Lukijalle</u>	24	501 Latokartanon peruspiiri - Ladugårdens distrikt	128
Till läsaren	24	502 Pukinmäen peruspiiri - Bocksbacka distrikt	132
To the Reader	24	503 Malmin peruspiiri - Malms distrikt	136
		504 Suutarilan peruspiiri - Skomakarböle distrikt	140
<u>Helsinki – Helsingfors</u>	25	505 Puistolan peruspiiri - Parkstads distrikt	144
1. Eteläinen suurpiiri - Södra stordistriktet	28	506 Jakomäen peruspiiri - Jakobacka distrikt	148
101 Vironniemen peruspiiri - Estnäs distrikt	32		
102 Ullanlinnan peruspiiri - Ulrikasborgs distrikt	36	6. Kaakkoinen suurpiiri - Sydöstra stordistriktet	152
103 Kampinmalmin peruspiiri - Kampmalmens distrikt	40	601 Kulosaaren peruspiiri - Brändö distrikt	156
104 Taka-Töölön peruspiiri - Bortre Tölö distrikt	44	602 Herttoniemen peruspiiri - Hertonäs distrikt	160
105 Lauttasaaren peruspiiri - Drumsö distrikt	48	603 Laajasalon peruspiiri - Degerö distrikt	164
2. Läntinen suurpiiri - Västra stordistriktet	52	7. Itäinen suurpiiri - Östra stordistriktet	168
201 Reijolan peruspiiri - Grejus distrikt	56	701 Vartiokylän peruspiiri - Botby distrikt	172
202 Munkkiniemen peruspiiri - Munksnäs distrikt	60	702 Myllypuron peruspiiri - Kvarnäckens distrikt	176
203 Haagan peruspiiri - Haga distrikt	64	703 Mellunkylän peruspiiri - Mellungsby distrikt	180
204 Pitäjänmäen peruspiiri - Sockenbacka distrikt	68	704 Vuosaaren peruspiiri - Nordsjö distrikt	184
205 Kaarelan peruspiiri - Kårböle distrikt	72		
		8. / 801 Östersundomin suur- ja peruspiiri - Östersundoms stordistrikt och distrikt	188
3. Keskinen suurpiiri - Mellersta stordistriktet	76		
301 Kallion peruspiiri - Berghälls distrikt	80	<u>Käsitemääritelmät ja lähteitä</u>	192
302 Alppiharjun peruspiiri - Åshöjdens distrikt	84	Begreppsdefinitioner och källor	194
303 Vallilan peruspiiri - Vallgårds distrikt	88	Definitions and sources	196
304 Pasilan peruspiiri - Böle distrikt	92		
305 Vanhankaupungin peruspiiri - Gammelstadens distrikt	96	<u>Asiasanasto</u>	198
		Index	198
		Key-word index	198



Helsinki on ollut Suomen pääkaupunki vuodesta 1812. Silloisesta 4 000 asukkaan pikkukaupungista on kehittynyt yhden Euroopan suurkaupunkiseudun keskus. Helsinki on monimuotoinen, monet aikakerrokset säilyttänyt kaupunki huolimatta nuoruudesta. Jokaisella kaupungin alueella on historiaa ja nykyilmeensä, muutamille alueille on myös suuria tulevaisuuden suunnitelmia. Helsinki alueittain 2012 on tarkoitettu kaikille Helsingin alueista kiinnostuneille: päättäjille, suunnittelijoille ja tutkijoille, opiskelijoille ja koululaisille, elinkeinoelämälle ja järjestöille, tiedotusvälineille sekä luonnollisesti kaupungin asukkaille.

Kirjan alussa on katsaus kaupungin kehityksestä sekä alueiden vertailu. Kutakin Helsingin kahdeksaa suurpiiriä ja 34 peruspiiriä kuvataan neljällä sivulla. Peruspiirien historiasta kerrotaan pääpiirteet suomeksi, ruotsiksi ja englanniksi ja myös tulevaisuutta valotetaan. Peruspiirien maankäyttöä ja palveluita kuvataan yksityiskohtaisissa kartoissa. Kunkin alueen tilastollinen profiili hahmottuu kahdeksan kuvaajan avulla, joilla aluetta verrataan koko kaupunkiin ja muihin alueisiin. Julkaisun tilastot ja kaaviot on päivitetty uusimmilla tiedoilla alueiden väestöstä, koulutus- ja tulotasosta, asumisesta, työssäkäynnistä ja työpaikoista sekä koulu-, sosiaali-, terveys- ja muista palveluista.

Helsinki alueittain on luettavissa internetissä Helsingin kaupungin tietokeskuksen kotisivuilta [www.hel.fi/tietokeskus](http://www.hel.fi/tietokeskus). Samasta osoitteesta on linkki myös Helsingin seudun aluesarjat -tilastotietokantaan, josta useimmat kirjan perustilastot voi poimia myös osaluittain. Tietokannassa on vertailutietoja myös Espoon ja Vantaan tilastoalueilta.

Julkaisun ovat laatineet tietokeskuksen tilastot ja tietopalvelu -osastossa tutkija Tea Tikkanen ja tutkija Päivi Selander. Kaupunkisuunnitteluviraston aluearkkitehdit ja tietokeskuksen erikoistutkija Martti Helminen ovat antaneet arvokasta apua aluekuvausten kirjoittamisessa. Kiinteistöviraston kaupunkimittausosasto on toimittanut karttapohjat, ja lukuisat kaupungin virastot ovat toimittaneet tietoja kirjaa varten. Käännökset ovat tietokeskuksen kielenkääntäjä Magnus Gräsbeckin. Kiitämme lämpimästi kaikkia julkaisun tekemiseen osallistuneita.

Helsingissä huhtikuussa 2013

Ari Jaakola  
Tilasto- ja tietopalvelupäällikkö

# Förord

---

Helsingfors har varit Finlands huvudstad sedan år 1812. Den lilla 4000 personers småstaden har utvecklats till kärnan i en europeisk storstadsregion. Trots sin ungdom är Helsingfors en mångfacetterad stad med många bevarade tidsstrata. Stadens olika delar har alla sin egen historia och framtoning, och för en del finns stora planer för framtiden. Helsingfors områdesvis 2012 är avsedd för alla som är intresserade av ett lokalt Helsingfors: beslutsfattare, planerare och forskare, studerande och skolelever, näringsliv och föreningar, media samt givetvis stadens invånare.

I början av boken finns en översikt av stadens utveckling, samt en jämförelse av områdena. Vart och ett av Helsingfors åtta stordistrikt och 34 distrikt beskrivs på fyra sidor. Huvuddragen i varje distrikts historia skildras – liksom en glimt av framtiden – på finska, svenska och engelska. Markanvändning och service i distrikten beskrivs på detaljerade kartor. Varje områdes statistiska profil gestaltas av åtta karakteristiska, och en jämförelse med hela staden och övriga områden görs. Statistiken och figureerna i publikationen har uppdaterats med färskaste rön om områdenas befolkning, utbildnings- och inkomstnivå, boende, sysselsättning och arbetsplatser samt utbildnings-, social-, hälso- och övrig service.

Helsingfors områdesvis kan läsas på Helsingfors stads faktacentrals hemsidor [www.hel.fi/tietokeskus](http://www.hel.fi/tietokeskus). På den adressen finns också en länk till Områdesdatabasen för Helsingforsregionen, där man får fram större delen av bokens basstatistik även på delområdesnivå. Databasen innehåller också jämförelser med områden i Esbo och Vanda.

Publikationen har uppgjorts vid Faktacentralens avdelning för statistik och informationstjänst av utredare Tea Tikkanen och utredare Päivi Selander. Värdefull hjälp med områdesbeskrivningarna har de fått av områdesarkitekterna vid Helsingfors stadsplaneringskontor och av specialforskare Martti Helminen vid Faktacentralen. Stadsmättningsavdelningen vid Helsingfors stads fastighetskontor har levererat grundkartorna, och många av stadens ämbetsverk har bidragit med övriga data. Översättningarna har gjorts av Faktacentralens översättare Magnus Gräsbeck. Vi tackar hjärtligast alla dem som varit med och gjort boken.

Helsingfors, april 2013

Ari Jaakola  
Statistik- och informationstjänstchef



# Preface

---

Helsinki is the capital of Finland since 1812. The little 4000 inhabitant town of that day has become the core city of a European metropolitan region. Despite its relative youth Helsinki, founded in 1550, is a vibrant city with many historical strata. The various neighbourhoods of the city all have their own history and profile, and for some, there are great plans for the future. Helsinki by District 2012 is a book for anyone taking an interest in Helsinki at district level: policy makers, planners and researchers, students, companies and associations, media and, of course, the inhabitants themselves.

The book begins with an overview of the city's development, and a comparison of districts. Each of Helsinki's eight major districts and 34 districts is described on four pages. The essentials of the history of each district – and a glimpse into future – are given in Finnish, Swedish and English. Land use and service in the districts are described on detailed maps. The statistical profile of each district is drawn in terms of eight characteristics, and comparisons with the whole city and other areas are made. Statistics and graphs have been updated with freshest data on population, education and income level, housing, employment and jobs as well as education, social, health and other public services.

Helsinki by District can be studied on website [www.hel.fi/tietokeskus](http://www.hel.fi/tietokeskus), where there is also a link to the Aluesarjat Helsinki Region Database, which presents most of the basic statistics of this book at sub-district level, too. The database also contains comparisons with districts in Helsinki's neighbour cities Espoo and Vantaa.

The publication was made at City of Helsinki Urban Facts Department's Division for Statistics and Information Services by researchers Tea Tikkanen and Päivi Selander. They received valuable help from the district architects at Helsinki City Planning Department and from senior researcher Martti Helminen at Helsinki City Urban Facts Department. The surveying division of City of Helsinki Real Estate Department provided the basic maps, and many of the city's offices and departments have contributed with data for the book. The translations were made by Magnus Gräsbeck, a translator at City of Helsinki Urban Facts Department. My warmest thanks to all who helped us with the book!

Helsinki, April 2013

Ari Jaakola  
Statistics and Information Services Manager

# Helsinki vuonna 2010

---

Helsingin väestönkasvu on nopeutunut 2000-luvun jälkipuolella. Ulkomainen muuttoliike kasvatti vuosina 2007 ja 2008 Helsinkiä jo enemmän kuin seudun ulkopuolelta saatu kotimainen muuttovoitto, joka sekään ei ole vähentynyt. Lisäksi talouden taantuma vähensi vuonna 2008 selvästi poismuuttoa naapurikuntiin.

Vuoden 2009 alussa Helsinkiin liitettiin alueita Sipoosta ja Vantaalta. Liitetystä alueesta muodostettiin Helsingin kahdeksas suurpiiri Östersundom ja 34. peruspiiri, sekini nimeltään Östersundom. Alue jakautuu kuuteen osa-alueeseen Östersundom, Salmenkallio, Talosaari, Karhusaari, Landbo ja Puroniitty. Näiden alueiden yhteenlaskettu väkiluku oli 2 113 henkeä, ja näiden alueiden rakentaminen alkaa kasvattaa Helsingin väkilukua 2010-luvun jälkipuolella.

Helsingin seudun väestökehitykselle on tyypillistä se, että Helsinki menettää muuttotappiona asukkaitaan naapurikuntiin. Varsinkin 1970-luvun alkupuolella Helsinki menetti huomattavan osan väestöstään nopeasti kasvavan seudun kuntiin, ja koko 1980-luku oli Helsingille hyvin hitaan kasvun aikaa. 1990-luvulla Helsinki kasvoi nopeasti sekä laman aikana että sen jälkeisessä noususuhdanteessa. Suurin Helsinkiin tuleva muuttajaryhmä ovat nuoret aikuiset, 18–29-vuotiaat. Asumistasoan parantaessaan he usein siirtyvät paitsi Helsingissä suurempiin asuntoihin, myös ympäröiville alueille, missä asumisen hinta on edullisempi. 30–39-vuotiaat sekä alle kouluikäiset ovatkin Helsingin suurimmat muuttotappioikäryhmät. 2009 muuttotappio muulle seudulle oli kuitenkin jo alle 2 000, kun vuosien 2002–2007 keskiarvo oli 4 400.

## Helsingin ja Helsingin seudun väestö

Helsinki on kasvanut rajojensa yli jo kauan sitten, ja muodostaa nyt yhdessä ympäröivien kuntien kanssa 1,33 miljoonan asukkaan työ- ja asuntomarkkina-alueen, Helsingin seudun, johon lasketaan Helsingin ja pääkaupunkiseudun muiden kuntien Espoon, Vantaan ja Kauniaisten lisäksi kymmenen kehyskuntaa. Helsingin väkiluku kaksinkertaistui 20–30 vuoden välein siitä, kun Helsingistä tuli pääkaupunki, eli vuodesta 1812 aina 1960-luvulle saakka, minkä jälkeen kasvu siirtyi Helsingin ympäristökuntiin, kun pääkaupunkiin pakkautunut väestö alkoi etsiä asumisväljyyttä kaupungin rajan ulkopuolelta.

1960-luvun maaltamuuton jälkeen seurasi hiljaisempi jakso, mutta jo 1980-luvun alkupuolella seudun

muuttovoitto lähti jälleen voimakkaaseen kasvuun. Vielä nopeamman kasvun aika alkoi 1990-luvun alkupuolella, jolloin myös muuttovoitto ulkomailta kasvoi huomattavasti. Viimeisten 10 vuoden aikana Helsingin seudun väkiluku on kasvanut 130 000 henkeä eli keskimäärin prosenttien vuodessa, kun taas Helsingin kaupungin keskimääräinen kasvu oli puolet tästä.

Helsingin väestöä leimaa nuorten aikuisten suuri osuus verrattuna muuhun Suomeen. Lapsia on selvästi pienempi osuus kuin muualla seudulla ja yli 65-vuotiaita taas enemmän, ei kuitenkaan niin suurta osuutta kuin maassa keskimäärin.

Päivähoitoikäisten lasten määrä kasvoi ripeästi 1990-luvulla, ja saavutti huippunsa vuonna 1997. Vuosina 1998–2006 lasten määrä väheni 6 000 hengellä eli 14 prosentilla. Vuoden 2007 aikana lasten määrä kääntyi kasvuun ja oli vuoden 2010 alussa 2 300 henkeä tätä korkeampi.

Peruskoulun ala-asteikäisten, 7–12-vuotiaiden, määrä kääntyi vuoden 2002 aikana laskuun ja vuosina 2002–2010 oppilaiden määrä väheni 4 650 hengellä. Myös 13–15-vuotiaiden määrä kääntyi laskuun vuoden 2007 aikana. 16–18-vuotiaiden määrä alkoi kasvaa vuonna 2003, ja väkiluku on nyt 2 400 henkeä korkeampi kuin vuoden 2003 alussa.

Vuosina 1945–1950 syntyneiden suurten ikäluokkien vaikutus Helsinginkin ikärakenteeseen on merkittävä. Helsingin vanhusväestön osuus kasvaa aluksi varsin hitaasti ja nopeampi kasvu alkaa vasta suurten ikäluokkien siirtyessä eläkkeelle 2010 jälkeen. Tätä ennakoii työikäisen väestön nopea ikääntyminen, sillä 60–64-vuotiaiden määrä on kasvanut tällä vuosikymmenellä yli 50 prosenttia.

## Helsingin alueiden viimeaikaiset muutokset

Helsingin väkiluku kasvoi vuosien 2006–2010 aikana 22 400 hengellä. Eniten kasvoivat Lato-kartanon (4 000 henkeä), Vuosaaren (2 900 henkeä) ja Vanhankaupungin (2 000 henkeä) peruspiirit. Väestö taas väheni eniten Pukinmäessä (-130 henkeä) ja Tuomarinkylässä (-105 henkeä).

Helsingin asuntorakentaminen on ollut viime vuosina vähäistä. Vuosina 2005–2009 valmistui Helsinkiin 12 600 asuntoa, keskimäärin 2 500 vuodessa, kun vuosien 2000–2004 keskiarvo oli 3 800. Valmistuneista asunnoista 87 prosenttia oli kerrostaloissa vuonna 2009. Keskimääräinen huoneistokoko kasvoi, ja oli 75 m<sup>2</sup>, kun vuosituhatosen alkupuolella se oli 70 m<sup>2</sup>. Valtion tuke- man asuntotuotannon keskimääräinen vuosituotanto putosi kaudella vain 500 huoneistoon, kun se oli vuosikymmenen alkupuolella 1 800. Lato- kartanon, Vallilan ja Vanhankaupungin perus- piirien tuotanto oli 40 prosenttia kaupunkiin ra- kennetuista asunnoista vuonna 2009.

Helsingin seudun työpaikkojen määrä kasvoi vuosituhatosen alimmalta tasolta, vuosi 2003, vuoden 2008 loppuun mennessä 54 700:lla eli kahdeksalla prosentilla. Helsinkiin luotiin vastaa- vana ajanjaksona kaikkiaan 20 300 uutta työ- paikkaa ja työpaikkamäärän lisäys oli kuusi pro- senttia. Muulla pääkaupunkiseudulla työpaikka- määrä lisääntyi 12 prosentilla ja kehysalueella 11 prosentilla.

Helsingin työpaikkamäärä kääntyi vuosiin 2002 ja 2003 osuneen taantuman jälkeen loi- vaan kasvuun vuonna 2004. Vuosina 2005–2007 työpaikkamäärän lisäys vaihteli 1,0–1,9 välillä vuosittain. Vuonna 2008 työpaikkamäärän lisäys oli 0,7 prosenttia. Otopohjaisen Tilastokeskuk- sen työvoimatutkimuksen tietojen mukaan pää- kaupungin työpaikkamäärä putosi vuosien 2009 ja 2010 kuluessa hieman yli prosentilla.

Vuosina 2006 ja 2008 välisenä aikana luku- määräisesti eniten uusia työpaikkoja (3 900) syntyi Kampinmalmin peruspiiriin. Seuraavaksi eniten työpaikkoja syntyi Kallion, Latokartanon, Pitäjänmäen, Reijolan ja Vanhankaupungin peruspiireissä, missä kasvu vaihteli 1 000–1 400 työpaikan välillä.

### Kuva 1. Väkiluvun muutos Helsingin peruspiireissä 1.1.2006–2010

Figur 1. Folkmängdsförändring i distrikten i Helsingfors 1.1.2006–2010

Figure 1. Population change in Helsinki's districts 1 Jan 2006–2010

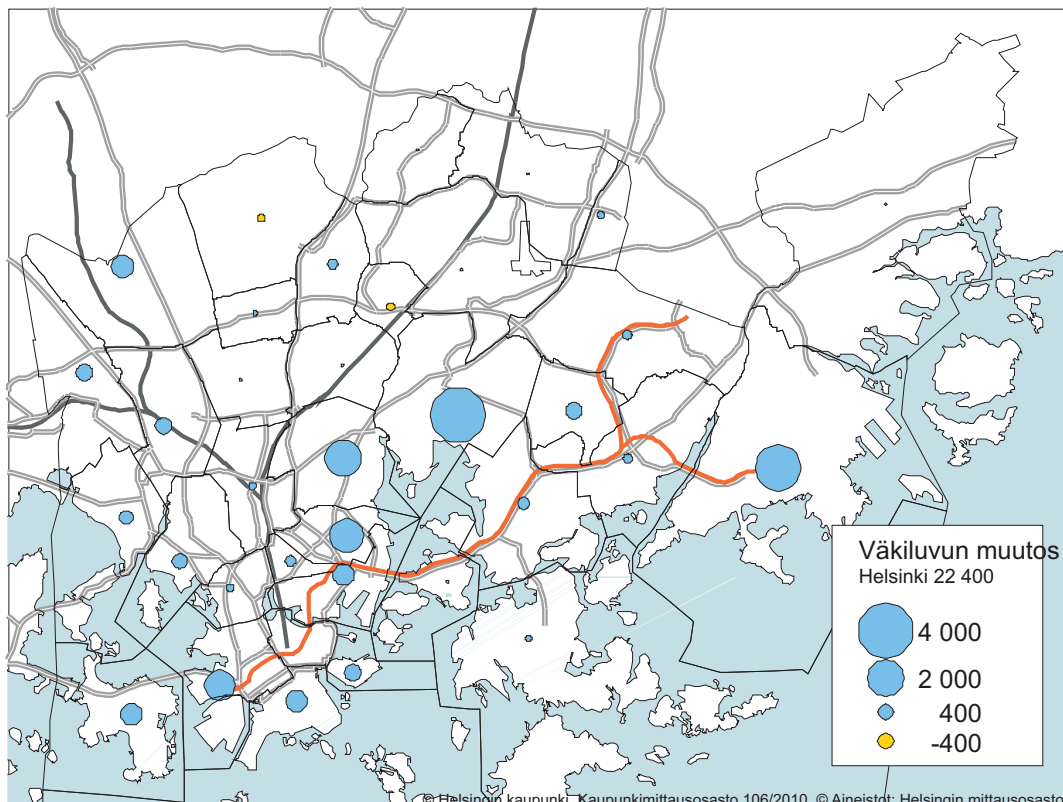

**Kuva 2. Työpaikkojen määrä Helsingin suurpiireissä 31.12.2008**

Figur 2. Antalen jobb stordistriktnvis i Helsingfors 31.12.2008

Figure 2. Jobs in Helsinki by Major district on 31 Dec. 2008

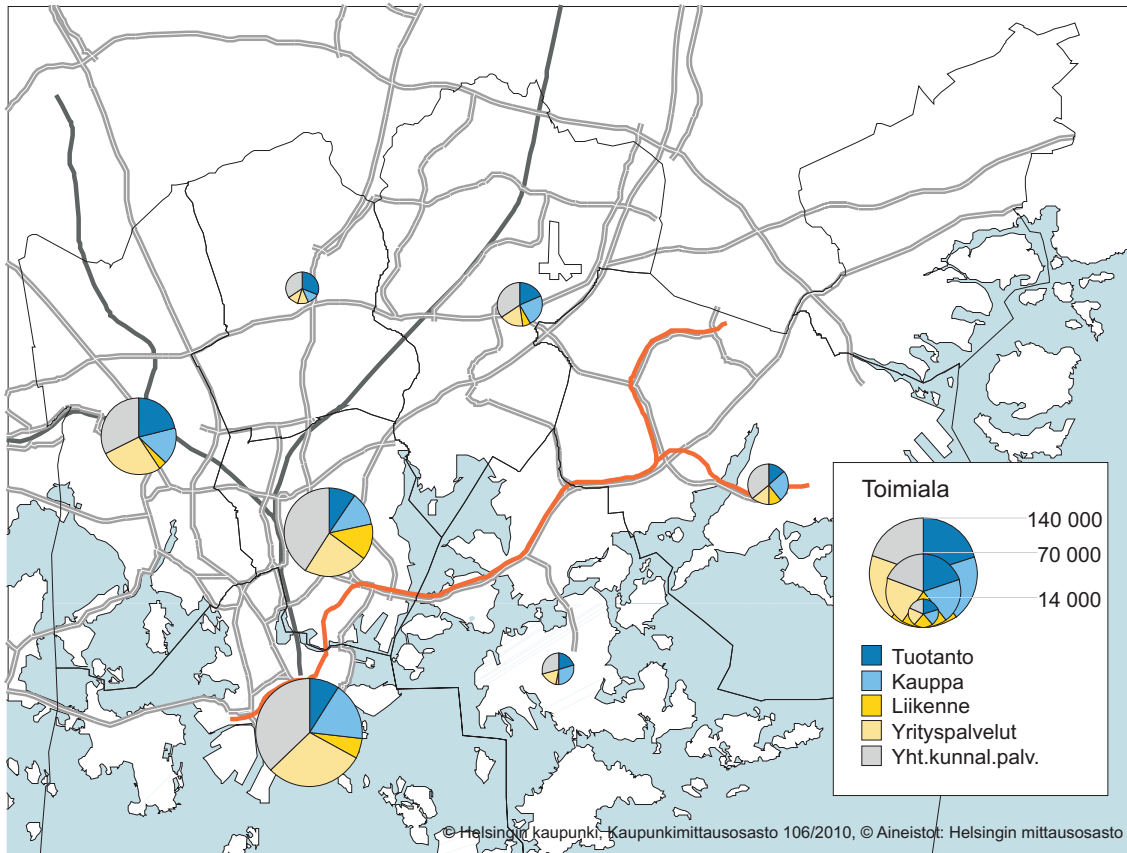

## Väestön rakenne alueittain

Helsingin väestö eroaa rakenteeltaan selvästi koko Suomen väestöstä. Erityisesti nuoria aikuisia on täällä muuta maata huomattavasti enemmän ja kouluikäisiä lapsia on vähemmän. Helsingissä suurimmat ikäluokat ovat 23–33-vuotiaat, koko maassa 52–62-vuotiaat. Myös vanhusten osuus väestöstä on jonkin verran alhaisempi kuin koko maassa.

Erot Helsingin eri osien välillä ovat kuitenkin erittäin suuret. Oheisissa kuvioissa verrataan Helsingin neljän täysin erityyppisen peruspiirin väestörakennetta: keskustan pienasuntovaltainen Alppiharju, josta Helsinkiin muuttavat nuoret usein löytävät ensiasuntonsa; Maunula, jossa kaksi kolmasosaa asunnoista on 1950–60-luvulla rakennetuissa kerrostaloissa, ja jossa yli 65-vuotiaiden osuus on suurin Helsingin peruspiireistä sekä jatkuvasti uudistuva Tuomarinkylän pientaloalue, jossa lapsiperheiden osuus on Helsingin suurin. Neljäs alue on Vuosaari, johon on rakennettu Helsingissä eniten kerrostaloasuntoja 1990-luvun alusta lähtien.

**Kuva 3. Väestön ikärakenne Helsingissä sekä Alppiharjun, Maunulan, Tuomarinkylän ja Vuosaaren peruspiireissä 1.1.2010**

Figur 3. Befolkning efter ålder i Helsingfors samt i distrikten Åshöjden, Månsas, Domarby och Nordsjö 1.1.2010

Figure 3. Population by age in Helsinki and the districts of Alppiharju, Maunula, Tuomarinkylä and Vuosaari on 1 Jan. 2010

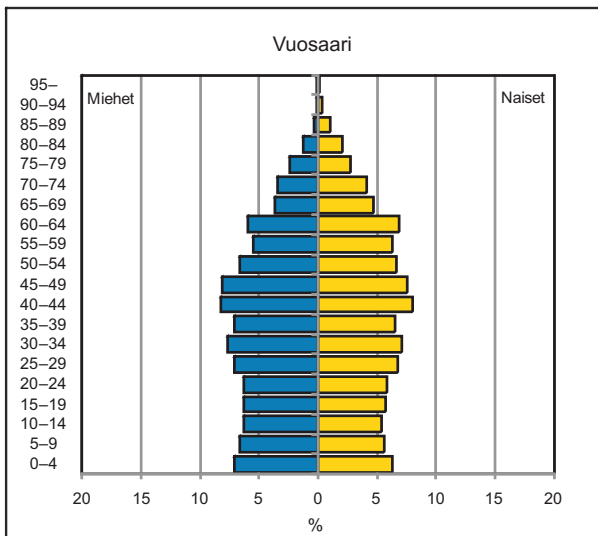
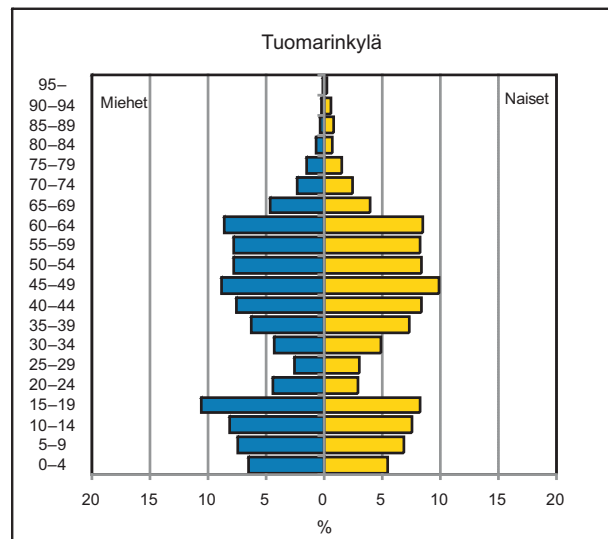
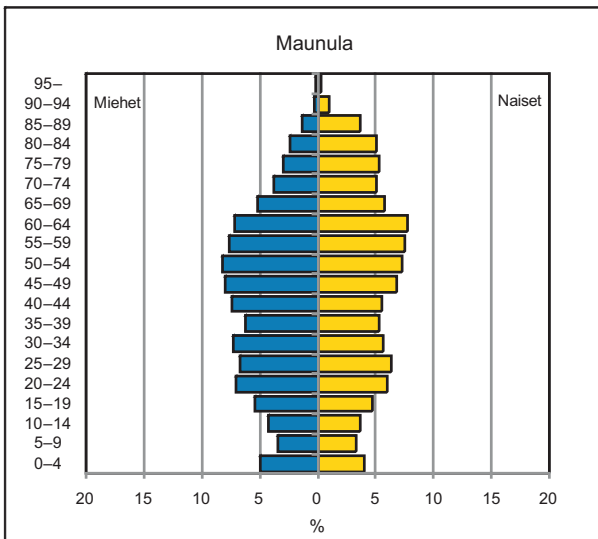
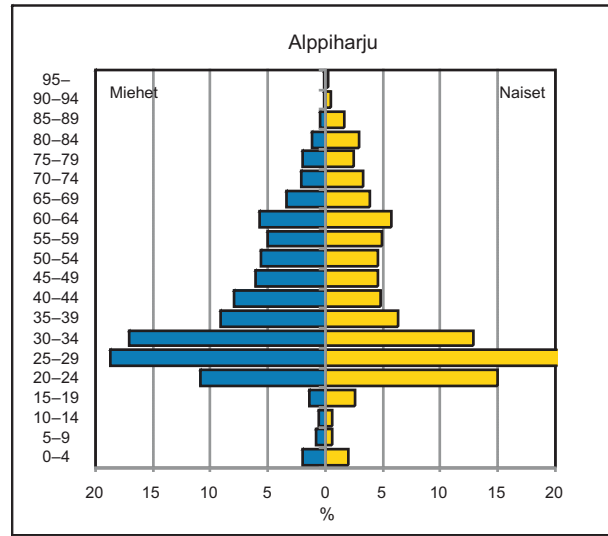
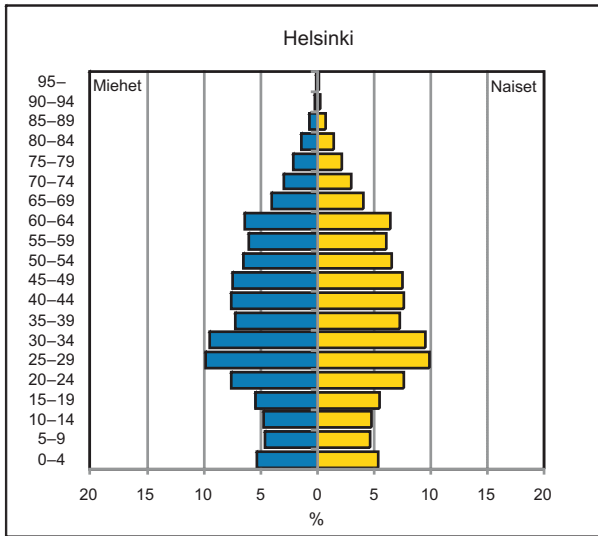

**Kuva 4. Asuntokuntien keskokoko (henkilöä/asunto) peruspiireittäin 31.12.2009**

Figur 4. Bostadshushällens medelstorlek distriktsvis 31.12.2009

Figure 4. Average size of households in Helsinki districts on 31.Dec. 2009

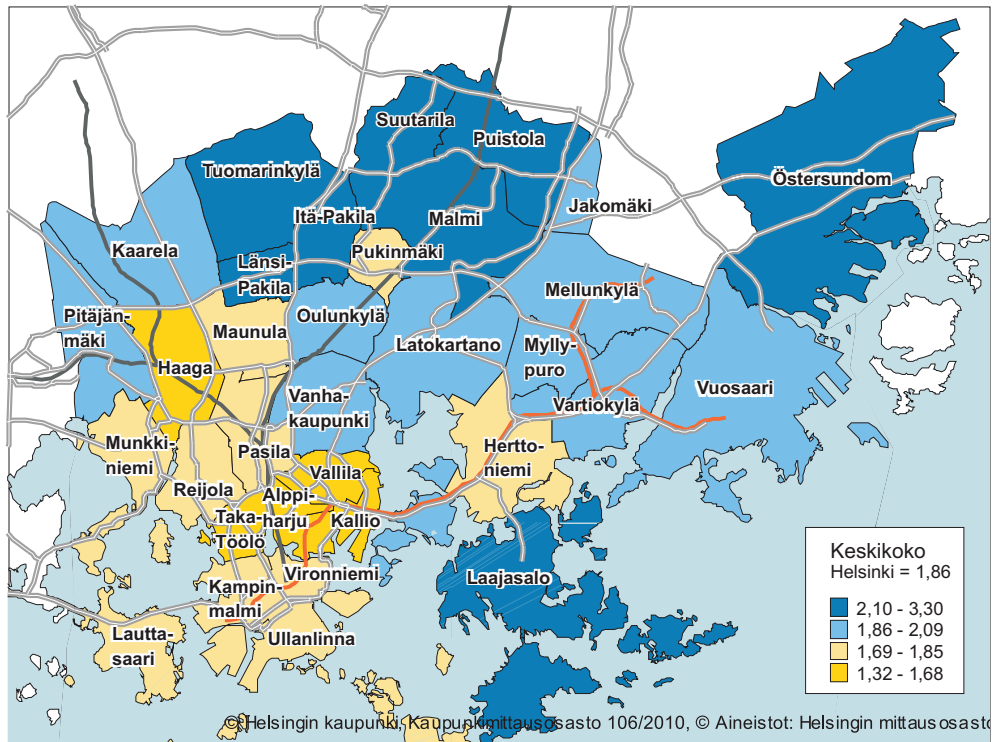

**Kuva 5. Asumistiheys, huoneita henkilöä kohden, kun keittiötä ei lasketa huoneeksi peruspiireittäin 31.12.2009**

Figur 5. Boendetäthet rum / person (köket inte räknat som rum) 31.12.2009

Figure 5. Housing density, rooms per person (kitchen not a room) on 31.Dec.2009

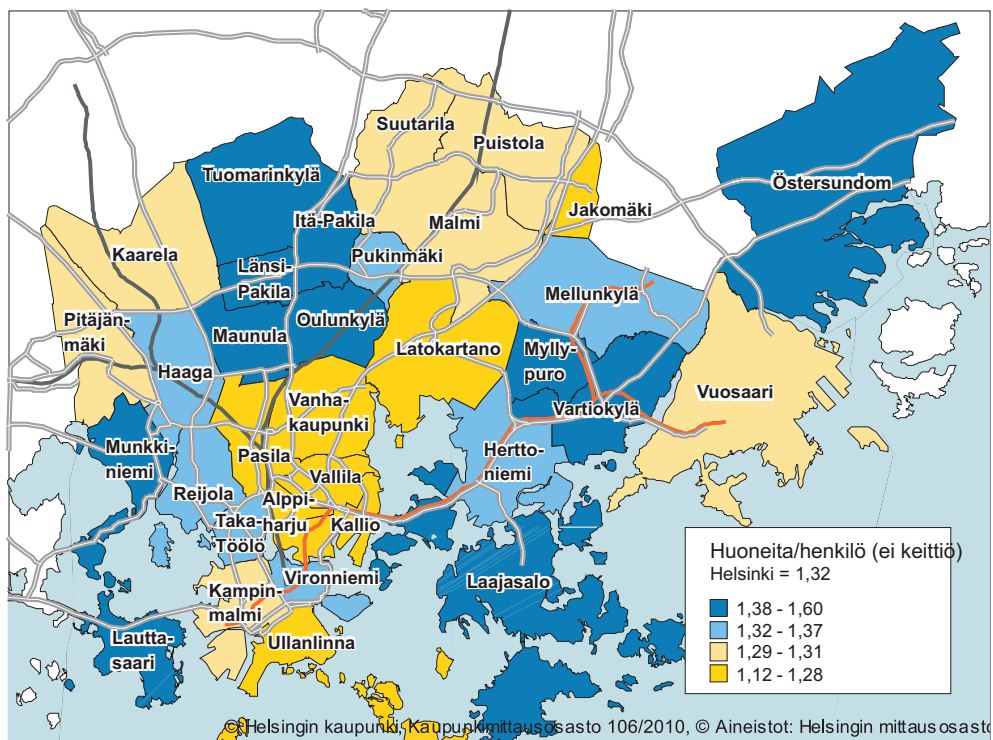

Vuodenvaihteessa 2009/10 Helsingissä kuului perheisiin noin 65 % kaupungin väestöstä. Perheiden keskokoko on 2,65. Perheiden osuus on suurin Östersundomissa sekä Pohjois- ja Koillis-Helsingin pientaloalueilla. Tuomarinkylän asutokunnista yli 40 % ja Östersundomissa lähes 60 % on perheitä, joissa on alle 18-vuotiaita lapsia. Lapsiperheistä yksinhuoltajaperheitä on suurin osuus Jakomäen ja Pasilan peruspiireissä, noin 40 %. Pienasuntovaltaisessa Itäisessä kantakaupungissa on yksinasuminen kaikkein yleisintä, Alppiharjussa kolmessa neljästä asunnosta asutaan yksin.

Helsingiläisten asumisväljyys on 34 m<sup>2</sup> / henkilö, koko maan keskiarvo on yli 38 m<sup>2</sup> / hlö. Kaiken kokoiset asutokunnat asuvat keskimääräistä ahtaammin, mutta suurin ero koko maan keskiarvoon on pienillä asutokunnilla, sillä yksinasuvilla on Helsingissä keskivertosuomalaiseen nähden 10 neliötä vähemmän tilaa. Väljimmin asutaan Eteläisessä kantakaupungissa, vanhoilla pientaloalueilla ja niillä vanhoilla esikaupunkialueilla, joissa asuntojen keskokoko on suuri. Ahtaimmin asutaan pienasuntovaltaisessa Itäisessä kantakaupungissa.

## Asuntokanta

Helsinki on pientalo- ja kerrostalovaltainen kaupunki. Pientaloasuntojen osuus on vain 13 % kaikista asunnoista. Yksiöitä on lähes neljäsosa ja kaksioita tai sitä pienempiä asuntoja 60 prosenttia asutokannasta. Kaikkien asuntojen keskokoko on 62,9 m<sup>2</sup>, suurin keskokoko on Östersundomissa, 162,9 m<sup>2</sup>, ja pienin Alppiharjussa, 37,8 m<sup>2</sup>.

Helsingin kaikista asunnoista on vuokra-asuntoja ja omistusasuntoja yhtä paljon, 45 % kumpaakin. Pientalovaltaisilla Pohjois-Helsingin alueilla ja Östersundomissa asunnoista on omistusasuntoja neljä viidestä. Vuokra-asuntovaltaisinkin alueet eroavat huomattavasti toisistaan: kantakaupungin vuokra-asunnot ovat valtaosin vapaarahoitteisia, kun taas esikaupungeissa sijaitsee lähes 80 % kaikista Helsingin ARA-vuokra-asunnoista. Suurin osuus ARA-vuokra-asuntoja, 40–60 % asutokannasta, on Jakomäen, Pasilan, Maunulan ja Herttoniemen peruspiireissä.

### Kuva 6. Asuntojen hallintaperuste suurpiireittäin 31.12.2009

Figur 6. Bostädernas upplåtelseform stordistriktsvis 31.12.2009

Figure 6. Tenure status of dwellings by major district on 31 Dec. 2009

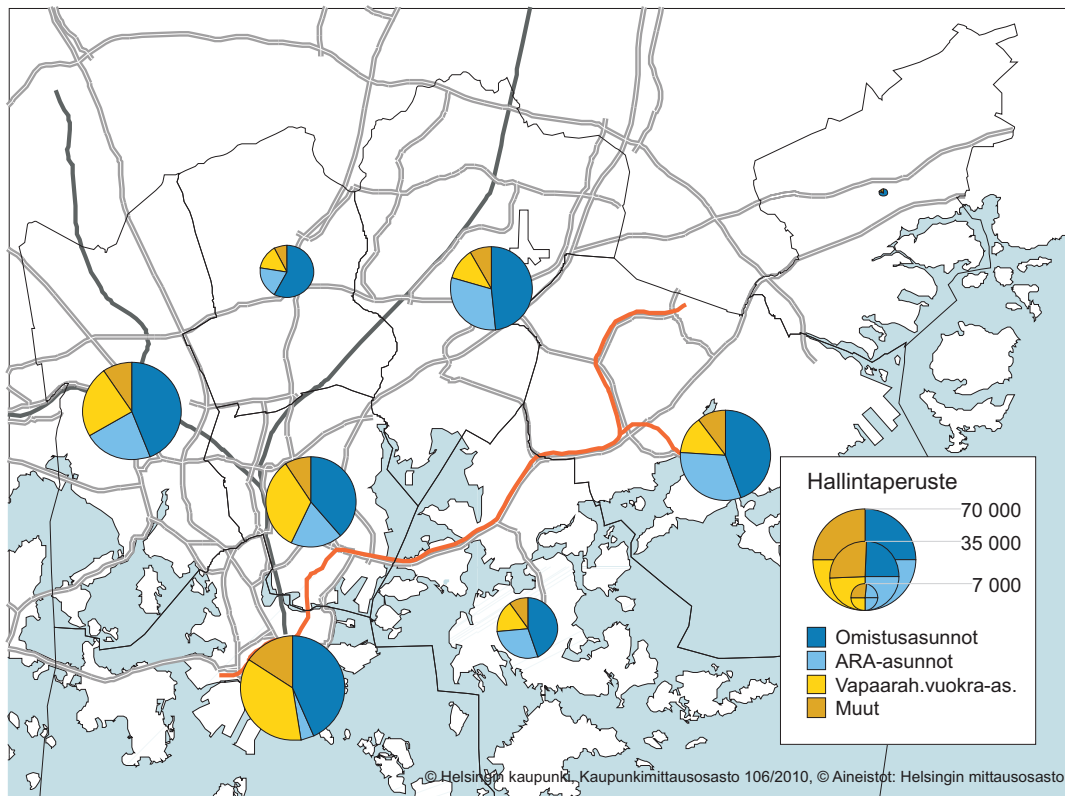

## Väestön sosioekonominen rakenne

Alueiden väestön sosiaalinen rakenne on pitkälti sidoksissa alueen asutuksen rakenteeseen. Pientalo- ja omistusasuntovaltaisilla alueilla koulutus- ja tulotaso on keskimääräistä korkeampi, kun taas aravavuokrataloihin valikoituu vähätuloiset ja heikommin koulutettu väestönosa.

Työllisyysaste on korkea Pohjois-Helsingin pientaloalueilla, Lauttasaarella ja Taka-Töölössä, joissa työllisyysaste oli yli 77 %, kun Jakomäessä jäätiin 61,6 prosenttiin. Jakomäessä oli myös korkein työttömyysaste, 15,5 prosenttia, vuonna 2009.

Työttömyys koettelee edelleen pahiten juuri niitä alueita, joilla väestön koulutustaso on matalin. Väestön ikääntyminen heijastuu myös työttömyyteen, sillä pitkäaikaistyöttömyys on yleisempää vanhemmilla kuin nuorilla. Siten erityisesti Itäisen kantakaupungin alueet eroavat "pätkätyöläisten" alueena väestön nuorekkuuden vuoksi, kun taas itäisissä esikaupungeissa vanhenevan matalasti koulutetun väestön suuri osuus näkyy erityisesti pitkäaikaistyöttömyytenä.

**Kuva 7. Väestön koulutustaso: Ei perusasteen jälkeistä tutkintoa, osuus 15 vuotta täyttäneistä peruspiireittäin 31.12.2008**

Figur 7. Befolkningens utbildningsnivå: ingen skolning efter grundskolenivån, andel av de 15 år fyllda distriktsvis 31.12.2008

Figure 7. Education level of population: proportion of 15 year old or older having no post-compulsory education, on 31 Dec. 2008

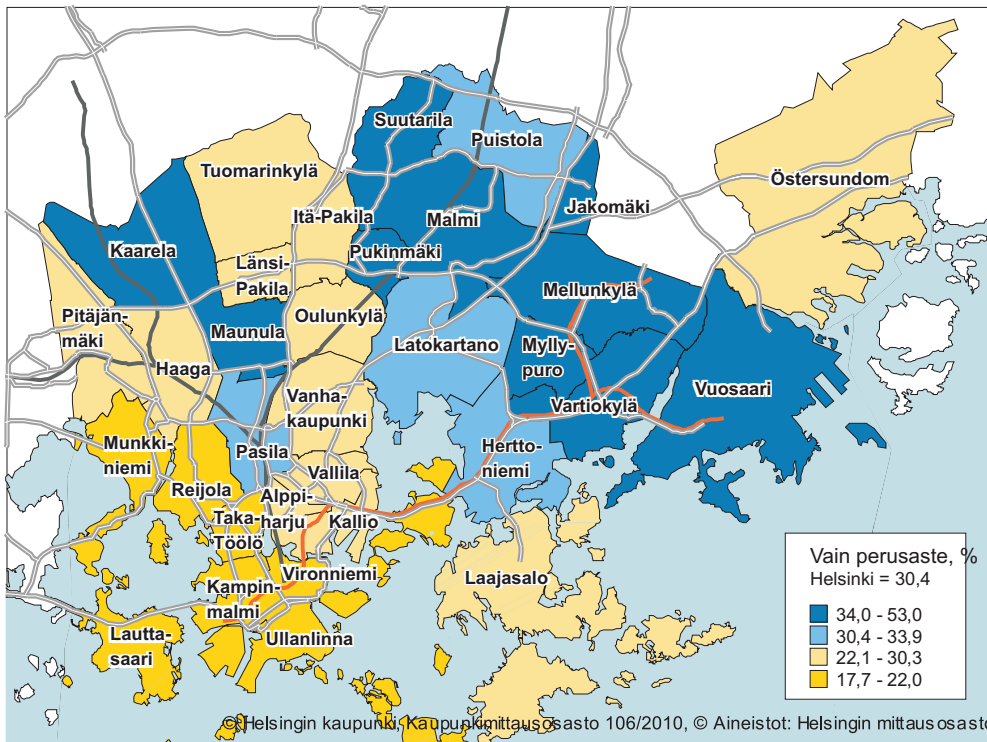



**Kuva 8. Työttömyysaste peruspiireittäin 31.12.2009**

Figur 8. Arbetslöshetsgraden distriktvis 31.12.2009

Figure 8. Unemployment rate by district on 31. Dec. 2009

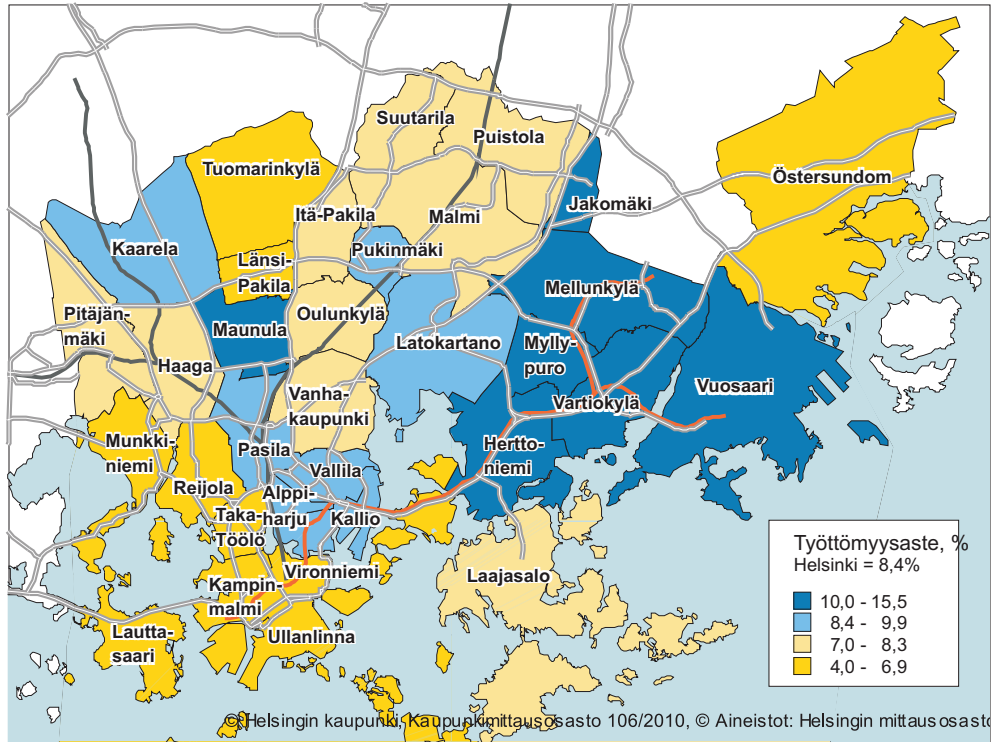

**Kuva 9. Työllisyysaste peruspiireittäin 31.12.2008**

Figur 9. Sysselsättningsgrad distriktvis 31.12.2008

Figure 9. Employment rate by district on 31. Dec. 2008

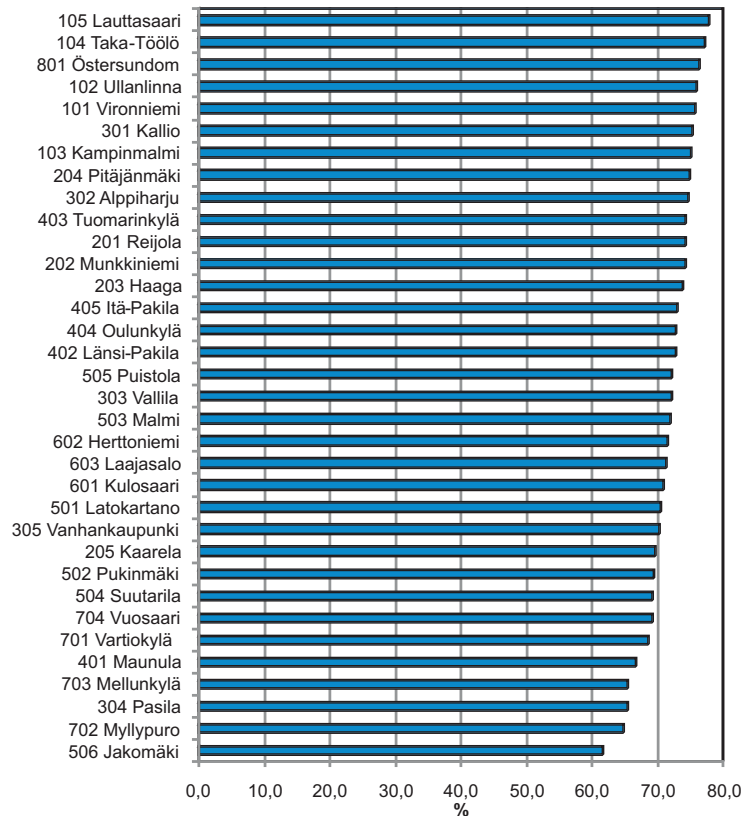

## Kunnallisten palvelujen käyttö

Kunnan tarjoamien palvelujen käyttö on riippuvainen toisaalta alueen asukasrakenteesta, mutta toisaalta myös kunnan tarjoamien palvelujen määrästä ja laadusta. Esimerkkinä palvelujen käytöstä kuvataan kunnallisen lasten päivähoiton ja terveyspalvelujen käyttöä alueittain. Helsingissä hoidettiin 64,6 prosenttia päivähoitokäisistä, 1–6-vuotiaista, lapsista kunnallisessa päivähoitossa vuonna 2009. Kunnallisen päivähoiton käyttö, sekä kokopäiväinen että osapäiväinen, on jonkin verran yleisempää Pohjois-Helsingin pientaloalueilla ja Keskisessä suurpiirissä kuin läntisillä ja itäisillä alueilla. Ne alueet, joilla asuu paljon monilapsisia perheitä, eivät välttämättä käytä suhteessa yhtä paljon kunnal-

lista päivähoitoa kuin muut alueet, koska näissä monilapsisissa perheissä on usein edullisempaa hoitaa lapsia kotona.

Kunnallisten terveyspalvelujen käyttöön vaikuttaa erityisesti väestön ikärakenne, sillä terveyspalvelujen käyttö lisääntyy selvästi iän myötä. Niillä alueilla, joilla väestön tulotaso ja työllisyysaste on korkea, käytetään myös muita kuin kunnallisia terveyspalveluja. Lisäksi alueen sosioekonomisella rakenteella näyttää olevan vaikutusta terveyspalvelujen käyttöön.

### Kuva 10. Kunnallisessa kokopäivähoitossa olevien lasten osuus 1–6-vuotiaista peruspiireittäin vuonna 2009

Figur 10. Andelen 1–6-åringar som fick kommunal dagvård, distriktvis år 2009

Figure 10. Proportion of 1–6 year olds receiving municipal day care, by district in 2009

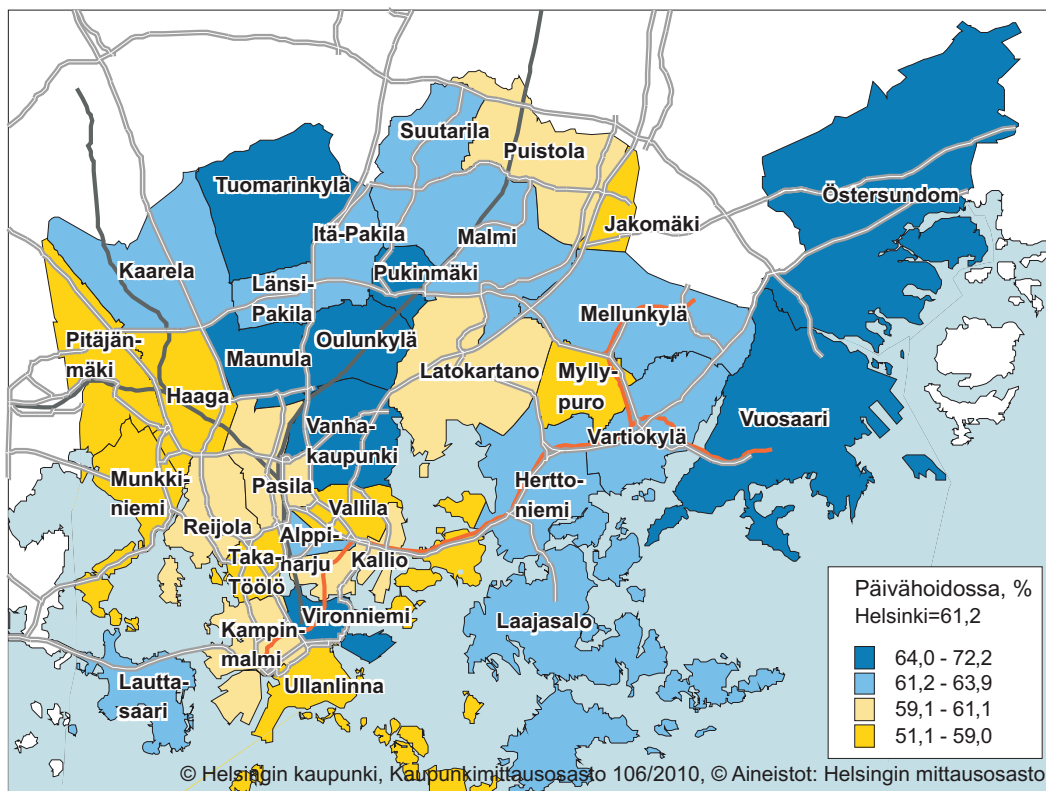

**Kuva 11. Kunnallisen terveydenhoidon käyttö: Avohoitokäynnit asukasta kohden peruspiireittäin vuonna 2009**

Figur 11. Nyttjandet av kommunal hälsovård: besök vid öppenvården per invånare, distriktsvis 2009

Figure 11. Use of municipal health care: visits at open care per inhabitant, by district in 2009

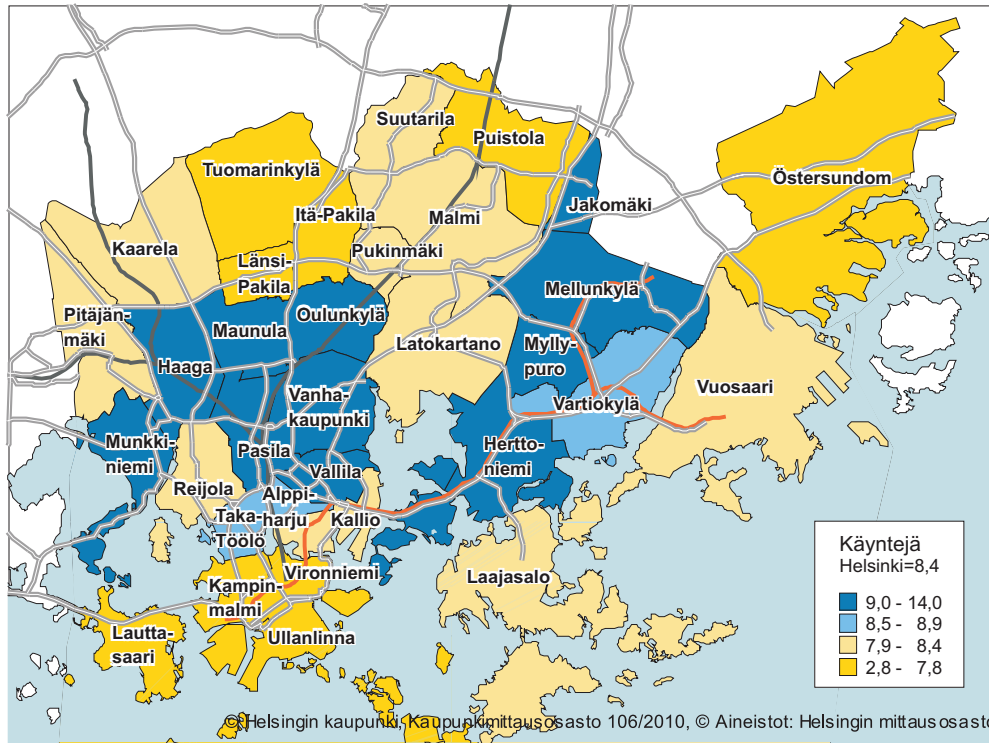

# Helsingfors år 2010

---

Mot slutet av 2000-talets första årtionde har folkökningen fått fart i Helsingfors. Åren 2007 och 2008 berodde folkökningen i Helsingfors mera på utländsk invandring än flyttande från Finland utanför Helsingforsregionen, trots att det senare inte avtagit. Dessutom minskade den ekonomiska svackan klart utflyttningen till grannkommuner år 2008.

I början av år 2009 anslöts delar av Sibbo och Vanda till Helsingfors. Av denna mark bildades det åttonde stordistriktet Östersundom bestående av ett enda distrikt, även det nämnt Östersundom. Distriktet har sex delområden, dvs. Östersundom, Sundberg, Husö, Björnsö, Landbo ja Bäckängen. Dessa områden har sammanlagt 2 113 invånare, men då byggandet inleds där börjar folkmängden växa klart mot slutet av 2010-talet.

Typiskt för folkutvecklingen i Helsingfors regionen är att Helsingfors förlorar invånare till de kringliggande kommunerna. I synnerhet i början av 1970-talet förlorade Helsingfors en betydande del av sin folkökning, rentav sin befolkning, till de snabbt växande grannkommunerna, och under hela 1980-talet växte Helsingfors folkmängd mycket långsamt. Under 1990-talet växte den sedan snabbt, både under den ekonomiska depressionen och uppsvinget därpå. Största inflyttargruppen till Helsingfors är unga vuxna, 18–29-åringarna. Då dessa efterhand höjer sin boendestandard flyttar de inte bara till större bostad i Helsingfors utan ofta till närliggande kommuner, där boendet är billigare. 30–39-åringarna samt 0–6-åringarna ger de största flyttunderskotten för Helsingfors. Men år 2009 var flyttunderskottet till övriga Helsingforsregionen redan mindre än 2 000 – att jämföra med 4 400, som medeltalet var åren 2002–2007.

## Helsingfors och dess regions befolkning

Helsingfors har vuxit ur sina gränser för länge sedan, och bildar idag tillsammans med de kringliggande kommunerna ett arbets- och bostadsmarknadsområde med 1,33 miljoner invånare kallat Helsingforsregionen. Den består av Helsingfors, den övriga Huvudstadsregionen (Esbo, Grankulla och Vanda) och tio kranskommuner.

Efter att Helsingfors blev huvudstad år 1812 fördubblades dess folkmängd med 20–30 års mellanrum, ända fram till 1960-talet, varefter folkökningen bredde ut sig till grannkommunerna i och med att folk började söka rymligare bostäder utanför den allt trängre huvudstaden. På den s.k. flykten från landsbygden på 1960-talet följde ett lugnare skede, men redan i början av 1980-talet började regionens flyttöverskott växa starkt igen. En tid av ännu snabbare folkökning inträdde i början av 1990-talet, då även inflyttningen från andra länder började växa snabbt. Under de senaste 10 åren har Helsingforsregionens folkmängd vuxit med sammanlagt 130 000 personer, dvs. i medeltal en procent per år. I Helsingfors har motsvarande tillväxt varit en halv procent.

Helsingfors befolkning kännetecknas av en stor andel unga vuxna jämfört med övriga Finland. Andelen barn är klart mindre än i övriga Helsingforsregionen och andelen 65 år fyllda klart större, dock inte en lika stor andel som i landet i medeltal.

Antalet barn i dagvårdsålder växte snabbt under 1990-talet, och nådde kulmen år 1997. Åren 1998–2006 minskade de med 6 000, dvs. 14 procent. År 2007 började antalet småbarn öka igen och var i början av 2010 redan 2 300 större.

År 2002 började antalet barn i åldern 7–12 år minska, och åren 2002–2010 minskade det med 4 650. År 2007 började även 13–15-åringarna minska. 16–18-åringarna började däremot öka år 2003, och är nu 2 400 fler än i början av år 2003.

De stora åldersklasserna födda 1945–50 påverkar åldersstrukturen i Helsingfors starkt. Till en början växer åldersandelen i Helsingfors långsamt, men en snabb tillväxt börjar efter 2010, då dessa åldersklasser går i pension. Före det blir det en snabb föråldring bland den arbetsföra befolkningen, och redan hittills under 2000-talet har antalet 60–64-åringar vuxit med nästan 50 procent.

## Förändringar i Helsingfors områden på sistone

Åren 2006–2010 växte Helsingfors folkmängd med 22 400 personer. Störst var tillväxten i distrikten Ladugård (4 000 personer), Nordsjö (2 900) och Gammelstaden (2 000). Mest minskade folkmängden i distrikten Bocksbacka (-130) och Domarby (-105).

De senaste åren har bostadsbyggandet varit lugnt i Helsingfors. Åren 2005–2009 byggdes sammanlagt 12 600 nya bostäder, i snitt 2 500 per år, att jämföra med ett årsmedeltal à 3 800 åren 2000–2004. Största delen, 87 procent, av de nya bostäderna låg i höghus. Den genomsnittliga lägenhetsytan växte till 75 kvm från 70 kvm år 2000. Antalet bostäder byggda med statligt stöd minskade under perioden till enbart 500 per år, mot 1 800 i snitt i början av årtiondet. 40 procent av de nya bostäderna låg i antingen Ladugård, Vallgård eller Gammelstaden in 2009.

Vid slutet av år 2008 hade antalet arbetstillfällen i Helsingforsregionen vuxit med 54 700 alias åtta procent från decenniets lägsta nivå noterad år 2003. Helsingfors andel av denna tillväxt 20 300, vilket innebar en sex procents tillväxt i staden. I övriga Huvudstadsregionen (Esbo, Grankulla + Vanda) var tillväxten 12 procent och i den yttre delen av regionen 11 procent.

Efter en smärre ekonomisk svacka åren 2002 och 2003 började antalet arbetstillfällen i Helsingfors sakta öka år 2004. Åren 2005–2007 varierade den årliga jobbökningen mellan 1,0 och 1,9 procent. År 2008 ökade jobben (dvs. arbetstillfällena) med 0,7 procent i Helsingfors. Enligt Statistikcentralens urvalsbaserade arbeidskraftsutredning minskade arbetstillfällena i huvudstaden åren 2009–2010 med drygt en procent.

Lokalt förekom största jobbökningen i Helsingfors åren 2006–2008 i distriktet Kampmalmen med ett netto på 3 900 nya arbetstillfällen. Följande i ordningen var Berghäll, Ladugården, Sockenbacka, Grejus och Gammelstaden, med en tillväxt om 1 000–1 400 arbetstillfällen.

## Befolkningsstrukturen områdesvis

Helsingfors har en klart annan befolkningsstruktur än Finland som helhet. I synnerhet finns här en betydligt större andel unga vuxna, och en mindre andel barn i skolåldern. I Helsingfors ut-

gör 23–23-åringarna de största årskullarna, i Finland som helhet 52–62-åringarna. Åldringsandelen är något mindre i Helsingfors än i landet som helhet.

Men det förekommer mycket stora skillnader i befolkningsstruktur mellan olika delar av Helsingfors. Vidstående figurer jämför befolkningsstrukturen i fyra distrikt av helt olika typ: det småbostadsdominerade Åshöjden i norra innerstaden, där unga som flyttar till Helsingfors ofta får sin första bostad; Månsas, där två tredjedelar av bostäderna ligger i höghus byggda på 1950–60 talet och där andelen 65 år fyllda är störst bland distrikten i Helsingfors; småhusdominerade Domarby, där andelen barnfamiljer är störst i Helsingfors; och Nordsjö, där det sedan början av 1990-talet byggts flest höghusbostäder i Helsingfors.

Vid årsskiftet 2009–10 hörde 65 procent av befolkningen i Helsingfors till familj, och familjernas medelstorlek var 2,65 personer. Familjeandelen är störst i småhusområdena i Östersundom och norra och nordöstra Helsingfors. I Domarby finns det barn under 18 i 40 procent av bostadshushållen, i Östersundom är andelen nästan 60 procent. Bland barnfamiljerna är andelen ensamförsörjare störst, kring 40 procent, i distrikten Jakobacka och Böle. Ensamboende är vanligast i östra innerstaden: i Åshöjden är tre fjärdedelar av hushållen ensamhushåll.

Boendetrymmet per person är 34 kvadratmeter i Helsingfors, mot 38 i landet som helhet. Oavsett bostadens storlek bor man trängre i Helsingfors, och störst är skillnaden gentemot landsmedeltalet för de små hushållen: ensamboende i Helsingfors har tio kvadratmeter mindre boendetrymme per person än genomsnittsfinsländaren. Rymligast bor man i södra innerstaden, i gamla småhusområden och de gamla förstadsområden där bostädernas medelstorlek är stor. Trängst bor man i östra innerstaden, där små bostäder dominerar.

## Bostadsbeståndet

Helsingfors bostadsbestånd domineras av små bostäder i höghus. Endast 13 procent av bostäderna ligger i radhus eller villor. Nästan en fjärdedel av bostäderna är ettor, och hela 60 procent ettor eller tvåor. Medelstorleken för samtliga bostäder är 62,9 kvadratmeter. Störst är medelstorleken, 162,8 kvm, i Östersundom, och minst, 37,8 kvm, i Åshöjden.

Fördelningen hyresbostäder-ägarbostäder är jämn i Helsingfors, ca. 45 procent av vardera. I de småhusdominerade områdena i norra Helsingfors och Östersundom är fyra femtedelar av bostäderna ägarbostäder. Även hyresdominerade områden avviker klart från varandra: i innerstaden är de mest privata, och i ytterstaden övervägande samhällsägda. Nästan 80 procent av alla offentligt finansierade hyresbostäder ligger i ytterstaden. Största andelen offentligt finansierade (allmännyttiga) hyresbostäder, 40–60 procent, finns i distrikten Jakobacka, Böle, Månsas och Hertonäs.

## Socioekonomisk struktur

Den sociala strukturen i ett område är starkt förknippad med dess bostadsbestånds struktur. I områden med mycket villor, radhus och ägarbostäder är utbildnings- och inkomstnivån högre än genomsnittet, medan folk med lägre utbildning och inkomster övervägande bor i stadens hyreshus.

Sysselsättning är störst i radhus- och villaområdena i norra Helsingfors, på Drumsö och i Bortre Tölö, med över 77 procent – att jämföra med 61,6 procent i Jakobacka, där också arbetslöshetsgraden var högst år 2009, nämligen 15,5 procent.

Arbetslöshet drabbar fortfarande mest de områden där befolkningens utbildningsnivå är lägst. Även befolkningens åldrande avspeglar sig på arbetslösheten: långtidsarbetslöshet är vanligare bland äldre än unga. Sålunda framstår östra innerstaden, med en ungdomlig åldersstruktur, som en zon av "snuttjobbare" (med kortare anställningar på viss tid), medan östra ytterstaden med ett större inslag åldrande och lågt utbildade invånare också har största inslaget långtidsarbetslösa.

## Anlitande av kommunal service

Anlitandet av den service som kommunen erbjuder beror på ett områdes invånarstruktur, men också på hur mycket och hur bra service kommunen tillhandahåller. Som exempel fick 64,4 procent av 1–6-åringarna i Helsingfors kommunal dagvård år 2009. Anlitandet av kommunal dagvård, både heldags- och halvdags, är något allmänare i småhusområdena i norra Helsingfors och i Mellersta stordistriktet än i de västliga och östliga delarna av staden. De områden som

har största andelarna flerbarnsfamiljer nyttjar inte nödvändigtvis mera kommunalt föranstaltad dagvård än övriga områden, i och med att det ofta är intressantare för flerbarnsfamiljer att sköta barnen hemma.

På nyttjandet av kommunal hälsoservice inverkar i synnerhet befolkningens åldersstruktur, i och med att behovet av hälsotjänster klart ökar med stigande ålder. I de områden där befolkningens inkomstnivå och sysselsättningsgrad är höga anlitas även annan hälsoservice än den kommunala. Också övriga socioekonomiska faktorer såsom utbildningen ser ut att spela in.

# Helsinki in 2010

---

Towards the end of the first decade of the 2000s, population growth has picked up again in Helsinki. In 2007 and 2008 this growth was more due to foreign immigration than migration from elsewhere in Finland outside the Helsinki Region, although domestic in-migration has not declined. Moreover, the economic downturn clearly reduced migration from Helsinki to nearby municipalities.

In early 2009, parts of Sipoo and Vantaa were annexed into Helsinki. From these areas the eighth major district Östersundom consisting of just one district, also named Östersundom, was formed. The district has six sub-districts, i.e. Östersundom, Salmenkallio, Talosaari, Karhusaari, Landbo and Puroniitty. These areas have a total of 2,113 inhabitants, but when larger-scale construction starts the figure will start rising rapidly in the later 2010s.

Typical of the population development in the Helsinki Region is that Helsinki has lost inhabitants to nearby municipalities. In the early 1970s, especially, Helsinki lost a considerable part of its population growth – even its population – to its fast-growing suburban neighbours, and in the 1980s, too, Helsinki's population grew very slowly. In the 1990s, it grew rapidly both during the economic depression and the subsequent upswing. The biggest in-migrant group are the 18–29 year old young adults. As these gradually raise their standard of housing they may move to a bigger home in Helsinki or on its outskirts, where housing is cheaper. Consequently, 30–39 year olds and 0–6 year olds cause the greatest migration losses for Helsinki. In 2009, however, Helsinki's loss to the rest of the Helsinki Region was down below 2,000 – as compared with 4,400, the annual average in 2002–2007.

## The population of Helsinki and its city region

Helsinki has long since grown beyond its borders, and today it is the heart of a 1.33 million inhabitant labour and housing market area called the Helsinki Region. This region consists of the inner region called the Helsinki Metropolitan Area (incl. the cities of Helsinki, Espoo, Kauniainen and Vantaa) and the outer communities (incl. ten

municipalities).

After Helsinki became capital in 1812, its population figure doubled at 20–30 year intervals up until the 1960s, after which growth started oozing over to neighbouring municipalities as people started looking for more spacious housing outside the increasingly crowded capital. The so-called escape from the countryside in the 1950–60s was followed by a calmer phase, but in the early 1980s already, the region's migration surplus started growing strongly again. A time of even faster population increase then followed in the early 1990s, when migration from other countries also grew fast. Over the last 10 years, the population of the Helsinki Region has grown by a total of 130,000 people, i.e. by one per cent per annum. Corresponding growth in Helsinki proper has been half a percent.

Helsinki's population is characterised by a large proportion of young adults, as compared with the rest of Finland. However, Helsinki has a clearly smaller proportion of children and a greater proportion of elderly than the rest of the Helsinki Region, yet not quite as great as in the country on average.

The number of children of day care age grew fast in the 1990s, to peak in 1997. In 1998–2006, their number decreased by 6 000, i.e. 14 percent. In 2007, the number of small children started rising again and was 2,300 higher by early 2010.

In 2002, the number of children aged 7–12 started decreasing, and in 2002–2009, it fell by 4,650. In 2007, 13–15 started decreasing, too. In return, 16–18 year olds started increasing in 2003, totalling today 2,400 more than that year.

The large age groups born in 1945–50 strongly influence Helsinki's population's age structure today. In near future, there is going to be moderate increase, but a rapid increase is expected after 2010, when these people start retiring. That phase is now preceded by a rapid ageing of the working population, and the 2000s have already seen an almost 50 percent increase in 60–64 year olds in Helsinki.

## Recent changes in Helsinki's districts

During the period 2006–2010, Helsinki's population grew by 22,400 people. Growth was largest in the districts Latokartano (4,000 people), Vuosaari (2,900) ja Vanhakaupunki (2,000). Decline was largest in the districts of Pukinmäki (-130) and Tuomarinkylä (-105).

In the last few years, construction has not been vigorous in Helsinki. New dwellings built 12,600 in 2005–2009, whereas in 2000–2004, the average number of dwellings built annually in Helsinki was 3,800, it fell to 2,500 in 2005–2009. The great majority, 87 percent, of new dwellings were in blocks of flats. The average dwelling size grew to 75 square metres from 70 sq. m. in 2000. The number of dwellings built with state subsidies decreased during the period to only 500 per annum, as compared with 1,800 on average in the early decade. 40 percent of new dwellings lay in the districts of Latokartano, Vallila or Vanhakaupunki in 2009.

By the end of 2008, the number of jobs in the Helsinki Region had increased by 54,700 alias eight percent from the lowest level of the decade noted in 2003. Helsinki's share of this growth was 20,300 jobs, which meant a six percent increase in the city. In the rest of Helsinki Metropolitan Area (i.e. Espoo, Kauniainen, Vantaa), job growth was 12 percent, and in the outer Helsinki Region it was 11 percent.

After a slight recession in 2002–2003, jobs slowly started to increase again in Helsinki in 2004. In 2005–2007, annual job increase varied between 1.0 and 1.9 percent. 2008 saw a job increase of just 0.7 percent in Helsinki, and in 2009–2010, jobs in Helsinki decreased by over one percent, according to Statistics Finland's sample-based Labour Survey.

Locally, the strongest job increase in Helsinki in 2006–2008 occurred in the Kampinmalmi district, with a net of 3,900 new jobs, followed by the districts of Kallio, Latokartano, Pitäjänmäki, Reijola and Vanhakaupunki, with between 1,000 and 1,400 each.

## Population structure in districts

The population structure of Helsinki differs clearly from that of Finland as a whole. Above all, Helsinki has a clearly greater proportion of young adults and smaller proportion of children of school age. Whereas in Helsinki, 22–23 year

olds make up the largest age group, in Finland as a whole the 52–62 year olds do. The proportion of elderly people is somewhat smaller in Helsinki than in Finland as a whole.

However, there are very great differences of age structure between various parts of Helsinki. Our figures compare the population structure of four very different types of districts: Alppiharju in the northern parts of the inner city, where dwellings are mostly small and thus attract young adults moving to Helsinki; Maunula, where two-thirds of dwellings lie in blocks of flats built in the 1950s and 60s and where the proportion of 65 year olds or older is greatest in Helsinki; Tuomarinkylä, where terraced and detached housing predominates and the proportion of families with children is greatest in town; and Vuosaari, where since the early 1990s the largest number of blocks of flats has been built.

On 1 January 2010, two-thirds (65%) of Helsinki's population belonged to a family, and the average size of families was 2.65 people. The proportion of families is greatest in Östersundom and the northern and north-eastern parts of Helsinki. In Tuomarinkylä district, there are children under 18 in 40 percent of the households, and in Östersundom, this percentage is 60. Among families with children, the proportion of single parents is greatest, around 40 percent, in the districts of Jakomäki and Pasila. Single housing is most common in the eastern parts of inner Helsinki: in Alppiharju, three-quarters of households are single.

Housing space per person is 34 square metres in Helsinki, versus 38 in Finland as a whole. Regardless of the size of the dwelling, housing is more crowded in Helsinki, and the difference from the national average is greatest with small households: singles in Helsinki have ten square metres less housing space per person than the average Finn. In Helsinki, people have the largest housing space per capita in the southern parts of the inner city, in old villa areas and those old suburbs where dwellings are on average large. The most crowded housing is found in eastern inner Helsinki, where small dwellings predominate.

## Dwelling stock

Small dwellings in blocks of flats predominate in Helsinki. Only 13 percent of dwellings are found in terraced or detached houses. Almost one-



quarter of all dwellings are one-room dwellings, and 60 percent have two rooms at the most. The average size of all dwellings is 62.9 square metres. The largest average size, 162.8 sq.m., is found in Östersundom district, and the smallest, 37.8 sq.m., in Alppiharju.

Today, rented dwellings and owner-occupied dwellings account for 45 percent each of dwellings in Helsinki. In the northern districts and Östersundom, where detached and terraced housing predominate, four in five dwellings are owner-occupied. With rented dwellings, their landlordship varies considerably by locality: whereas in inner Helsinki, landlords are mostly private, outer Helsinki has 80 percent of all council dwellings and similar common-interest dwellings. The largest proportions, 40–60 percent, of common-interest housing – mostly council – are found in the districts of Jakomäki, Pasila, Maunula and Herttoniemi.

## Socio-economic structure

In Helsinki, the social structure of a district is strongly linked to the structure of its dwelling stock. While education and income levels are higher than average in areas with many terraced or detached houses and where owner-occupied housing predominates, lower education and incomes are typically found in areas with many common-interest dwellings.

The employment rate is greatest in the terraced and detached housing areas in northern Helsinki, Lauttasaari and Taka-Töölö, where employment rate was over 77 percent, as compared with 61.6 percent in block-of-flat-dominated Jakomäki, the district with the highest unemployment rate, 15.5 percent in 2009.

Unemployment still primarily concerns those districts where people's education level is lowest. The ageing of the population also influences unemployment rates: long-term unemployment is more common among older than younger people. Thus whilst eastern inner Helsinki with its young age structure appears as a zone of short-term employment, eastern outer Helsinki with its ageing and lowly educated population shows the highest rate of long-term unemployment.

## Using public services

The use of municipal public services in a district depends on its population structure, but also on how much and how good public services are available. As an example, 64.4 percent of 1-6 year olds received municipally organised day care in 2009. The use of municipal day care, both full-time and part-time, is somewhat more common in the terraced and detached housing areas of northern Helsinki and in the Central Major District than it is in the western and eastern parts of town. Those districts that have the greatest proportions of families with several children do not necessarily use more municipally organised day care than other areas, because it may often be more interesting for families with several children to mind their children at home.

Since people's need for health services increases with age, the use of municipal health care depends, above all, on the age structure of the population. In those areas where the income level and employment rate of residents are high, other than municipal health services are also frequented. Other socio-economic factors such as education seem to play a role, too.



## LUKIJALLE

Helsinki perustettiin alun perin Vantaanjoen suulle, ja kaupunki sai nimensä läheisestä Helsinginkoskesta. Helsinki siirrettiin Vanhankaupunginlahden mataluuden takia paremmalle satamapaikalle Vironniemelle Kruununhakaan vuonna 1640.

Vuonna 1946 Helsingin kaupungin alue laajeni yli viisinkertaiseksi, kun kaupunkiin liitettiin Haagan kauppala ja Oulunkylän, Kulosaaren ja Huopalahden kunnat kokonaan sekä laajoja osia Helsingin maalaiskunnasta. Viimeisessä merkittävässä alueliitoksessa vuonna 1966 Vuosaari liitettiin Helsinkiin.

Katajanokan, Itä- ja Länsi-Pasilan, Ruoholahden ja Pikku-Huopalahden asuinalueet valmistuivat 1990-luvulla. Niiden jälkeen on rakennettu esimerkiksi Arabianrannassa, Etelä-Hermannissa, Latokartanossa, Herttoniemenrannassa ja Eiranrannassa.

Helsingin kaupunkirakenteessa käynnistyi suurin muutos sataan vuoteen, kun kaupungin muiden satamien tavaraliikenne siirtyi vuoden 2008 lopulla Vuosaaren satamaan. Kantakaupungin tuntuman laajojen alueiden Jätkäsaaren, Kalasataman ja Keski-Pasilan rakentaminen voi alkaa. Laajasalon öljysatamalta vapautuvalle alueelle on suunnitteilla Kruunuvuorenrannan merellinen asuinalue, joka on myös lähellä kantakaupunkia. Haasteena on kokonaisten viihtyisien kaupunginosien rakentaminen.

Helsingissä on nyt kahdeksan suurpiiriä ja 34 peruspiiriä, kun osa Sipoota ja Vantaan Västerkullan kiila liitettiin 1. 1. 2009 Helsinkiin.

## TILL LÄSAREN

Helsingfors grundades ursprungligen vid Vanda åminne i Helsinges socken, och staden fick sitt namn av den närbelägna forsens. I och med att Gammelstadsfjärden var alltför grund flyttades staden till ett bättre hamnläge vid nuvarande Kronohagen ute på Estnäs år 1640.

År 1946 mer än femdubblades Helsingfors yta i och med att Haga köping samt Äggelby, Brändö och Hoplax kommuner samt stora delar av Helsinges kommun inkorporerades. I den senaste stora områdessammanslagningen, år 1966, anslöts Nordsjö till Helsingfors.

På 1990-talet uppstod nya bostadsområden på Skatudden, i Östra och Västra Böle, i Gräsviken och Lill-Hoplax. Sedermera har det byggts i t.ex. Arabiastranden, Södra Hermanstad, Ladugården, Herttonäs strand och Eirastranden.

## TO THE READER

Helsinki (originally Helsingfors) was first founded at the mouth of the Vantaanjoki river in the Helsinges parish, and the city got its name after the nearby rapids. As the access by sea was too shallow, the city was moved to a better location on the Vironniemi (Estnäs) isthmus in 1640.

In 1946 Helsinki's area grew five-fold when the neighbouring municipalities of Haga, Oulunkylä, Kulosaari and Huopalahti as well as large areas of the Helsinges parish were incorporated into the city. The last great incorporation, in 1966, added Vuosaari to Helsinki.

The 1990s saw the rise of new residential areas on Katajanokka, in Länsi-Pasila and Itä-Pasila, in Ruoholahti and in Pikku-Huopalahti. After 2000, construction has been going in Arabianranta, Etelä-Hermanni, Latokartano, Herttoniemenranta and Eiranranta.

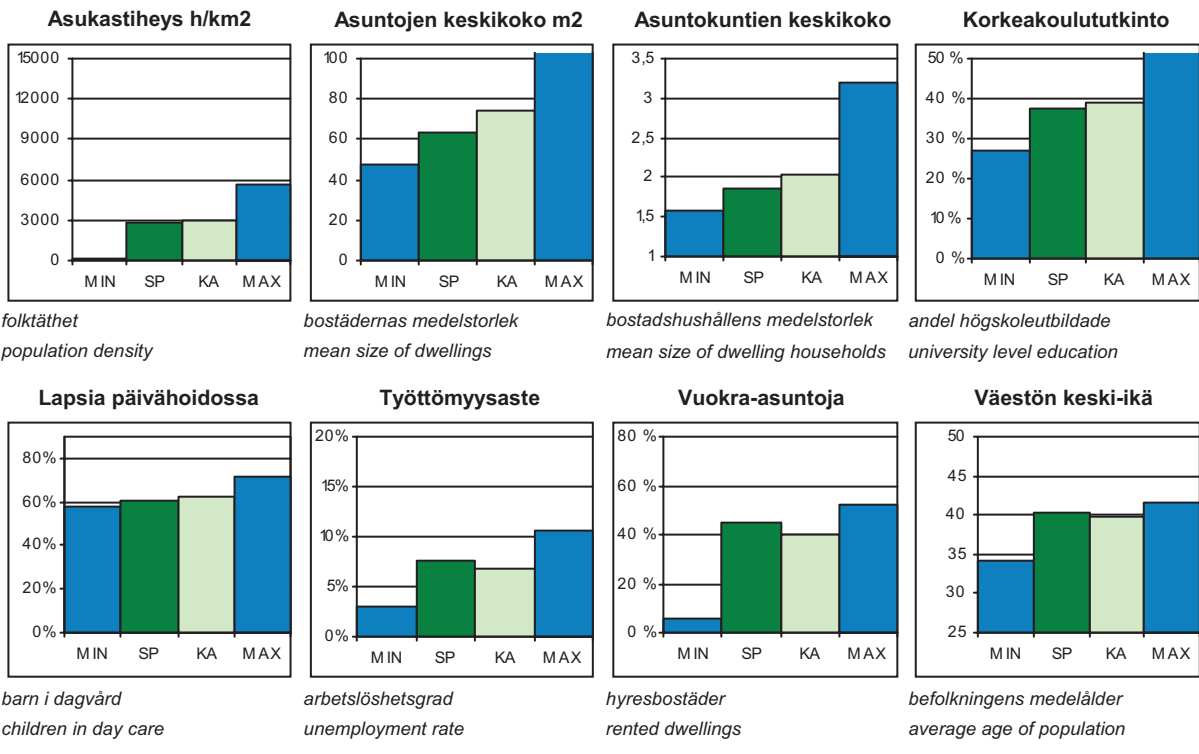

SP = Suurpiirin arvo  
 KA = Kaupungin suurpiirin keskiarvo  
 MIN = Suurpiirien pienin arvo  
 MAX = Suurpiirien suurin arvo

**ALUEET Väestö 1.1.2012 Työpaikat 31.12.2010**

Områden District

Alue		Maapinta-ala km <sup>2</sup>	Asukkaat	Työpaikat
1.	Eteläinen suurpiiri	17,93	101 586	125 920
2.	Läntinen suurpiiri	30,54	103 699	70 566
3.	Keskinen suurpiiri	15,75	82 000	81 412
4.	Pohjoinen suurpiiri	23,19	41 306	12 920
5.	Koillinen suurpiiri	36,41	95 006	25 946
6.	Kaakkoinen suurpiiri	25,22	47 565	13 870
7.	Itäinen suurpiiri	37,47	103 816	22 251
8.	Östersundomin suurpiiri	26,16	2 121	410
9.	Muut	0,00	18 285	28 330
Yhteensä		212,67	595 384	381 625

**ÄIDINKIELI JA KANSALAISSUUS**

1.1.2012

Modersmål och nationalitet Mother tongue and nationality

Suomenkieliset	491 524	82,6	%
Ruotsinkieliset	35 537	6,0	
Muunkieliset	68 323	11,5	
Ulkomaalaiset	47 878	8,0	
Ulkomaalaistaustaiset	70 127	11,8	
H:gissä syntyneitä	247 087	41,5	

**VÄESTÖNMUUTOKSET**

2011

Befolkningsförändringar Vital statistics

Syntyneet lkm.	6 619	11,2	/ 1000 as.
Kuolleet lkm.	4 980	8,4	
Muutto alueelle lkm.	38 027	64,2	
Muutto alueelta lkm.	32 596	55,1	

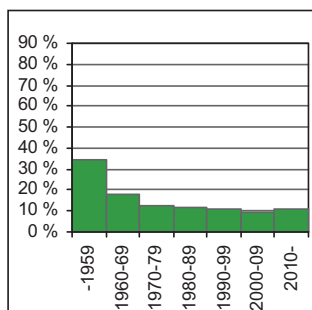
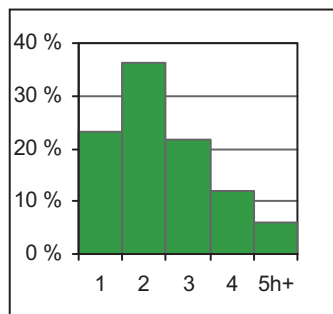
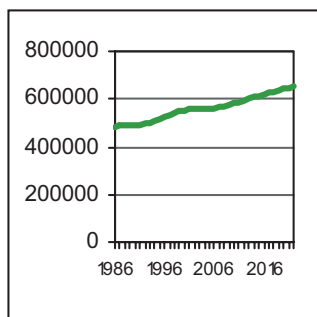
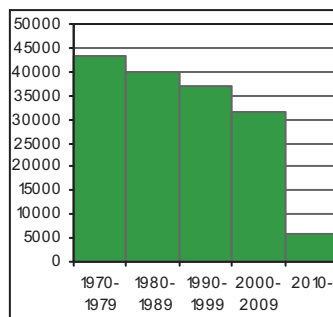
**Asutokannan ikä**bostadsbeståndets ålder  
age of dwelling stock**Huoneistotyytit**lägenhetstyper  
types of dwellings**Väestö**befolkning  
population**Asuntotuotanto**bostadsproduktion  
housing production**ALUESUHDELUKUJA**

1.1.2012

Lokala tätheter Area ratios

Asukkaita/km <sup>2</sup>	2 799
Työpaikkoja/km <sup>2</sup>	1 794
Kerrosala/ha	2 149

**IKÄRAKENNE**

1.1.2012

Ålderstrukturen Age structure

		%
0-6 -vuotiaat	41 127	6,9
7-15 -vuotiaat	44 842	7,5
16-18 -vuotiaat	17 682	3,0
19-24 -vuotiaat	54 648	9,2
25-39 -vuotiaat	151 469	25,4
40-64 -vuotiaat	193 931	32,6
Yli 65 -vuotiaat	91 685	15,4

**PERHEET JA ASUNTOKUNNAT**

1.1.2012

Familjer och bostadshushåll

Families and households

Asuntokuntien lkm.	306 918
Asuntokuntien keskipkoko	1,86
1-hengen asuntokuntia	150 265
Perheiden lkm.	146 113
Lapsiperheiden lkm.	71 491
Perheiden keskipkoko	2,65

**KOULUTUSTASO**

31.12.2010

Utbildningsnivå Educational level

		%
15 vuotta täyttäneiden lkm.	508 847	
Enintään perusaste	148 718	29,2
Keskiaste	169 328	33,3
Alempi korkea-aste	105 693	20,8
Ylempi korkea-aste	85 108	16,7
Lukiota käyvät ja osuus 16-18-vuotiaista	10 552	59,1
Ammattikoulua käyvät ja osuus 16-18-vuotiaista	4 506	25,2

**TULOTASO**

2010

Inkomster Income

Tulot/asukas €	26 790
Tulot/yli 15-vuotiaat €	29 899
Tulot/asuntokunta €	50 161

**ASUMISOLOT**

31.12.2011

Boende Housing

Asuntojen keskipkoko m <sup>2</sup>	62,9
Asumisväljyys m <sup>2</sup> /asukas	34,0
Asumistiheys huonetta/hen	1,32

**ASUNNOT**

31.12.2011

Bostäder Dwellings

		%
Asuntoja yhteensä	331 485	
Pientaloasuntoja	43 682	13,2
Vuokra-asuntoja	148 109	44,7
ARA-vuokra-asuntoja	68 983	20,8

## Rakennuskanta

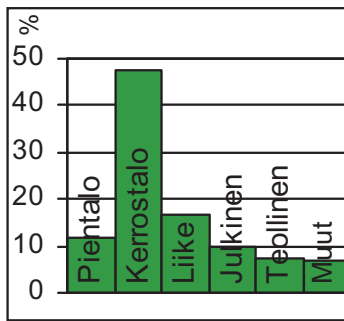

byggnadsbeståndet  
building stock

## Työpaikat

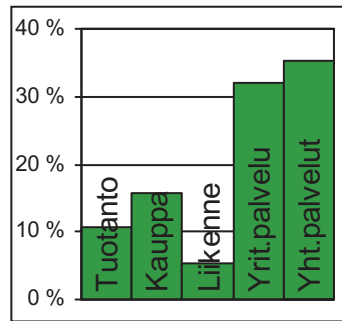

jobb  
jobs

## Kunnallisvaalit

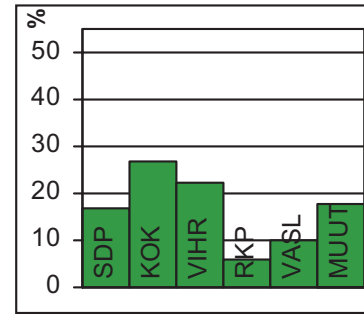

kommunalvalen  
municipal elections

## TOIMITILARAKENNUKSET 31.12.2011

Verksamhetslokaler Business premises	kerrosala 1000 m2	%
Toimitilarakennukset yhteensä	18 587	
Liikerakennukset	7 720	41,5
Julkiset rakennukset	4 470	24,0
Teollisuus- ja varastorakennukset	4 474	24,1
Muut rakennukset	1 924	10,4

## LASTEN PÄIVÄHOITO 2011

Barndagvård Child day care	lkm.	/100 lasta
Päiväkoteja	292	
Lapsia päiväkotihoidossa	21 067	60,9
Lapsia perhepäivähoidossa	1 317	3,8
Lapsia koti/yks.hoidon tuen piirissä	10 495	

## KOULUT 2012

Skolor Schools	kouluja	oppilaita
Suomenkielinen ala-aste	84	25 014
Suomenkielinen yläaste	45	13 014
Ruotsinkielinen ala-aste	18	2 055
Ruotsinkielinen yläaste	5	1 055
Lukio	39	13 963
Erikoiskoulut	11	4 580

## TERVEYSPALVELUT 2011

Hälsovård Health care	lkm.	/asukas
Avohoitokäynnit yhteensä	5 505 478	9,2
Perusterveydenhuolto	4 520 804	7,6
Erikoissairaanhoido	984 674	1,7

## SOSIAALIPALVELUT 2011

Socialservice Social welfare	lkm.	/100
Toimeentulotuen saajia	59 953	10,1
Lastensuojelun asiakkaat, 0-17v	10 564	10,8

## TYÖVOIMA 2011

Arbetskraft Labour force	%
Työttömyysaste	7,5
Pitkäaikaistyöttömyys	22,7
Nuorisotyöttömyysaste	6,1
Työllisyysaste (2010)	68,5

## PALVELUPISTEET 2012

Serviceställen Service places	lkm.
Kirjasto	39
Terveysasema	27
Leikki puisto	68
Uimahalli	13
Sisäliikuntatila (2010)	737
Urheilukenttä (2010)	28
Kirkko	66
Posti	50
KELA:n toimisto	6
Apteekki (2010)	71
Alko	32
Päivittäistavarakaupat (2010)	672
Muut vähittäiskaupat (2010)	2 541
Ravintolat ja kahvilat (2010)	1 694

## ULKOILU 2012

Friluftsliv Outdoor recreation	
Puistoa, ha	2 075
Metsää, ha	4 695
Uimaranta, kpl	28

## LIIKENNEONNETTOMUUKSET 2007-11

Trafikolyckor Road accidents	
Jalankulkijaonnettomuudet/keskimäärin/vuosi	150,0
Henkilövahinko-onnettomuudet keskimäärin/vuosi	520,4



Peruspiirit:

- 101 Vironniemi – Estnäs
- 102 Ullanlinna – Ulrikasborg
- 103 Kampinmalmi – Kampmalmen
- 104 Taka-Töölö – Bortre Tölö
- 105 Lauttasaari – Drumsö

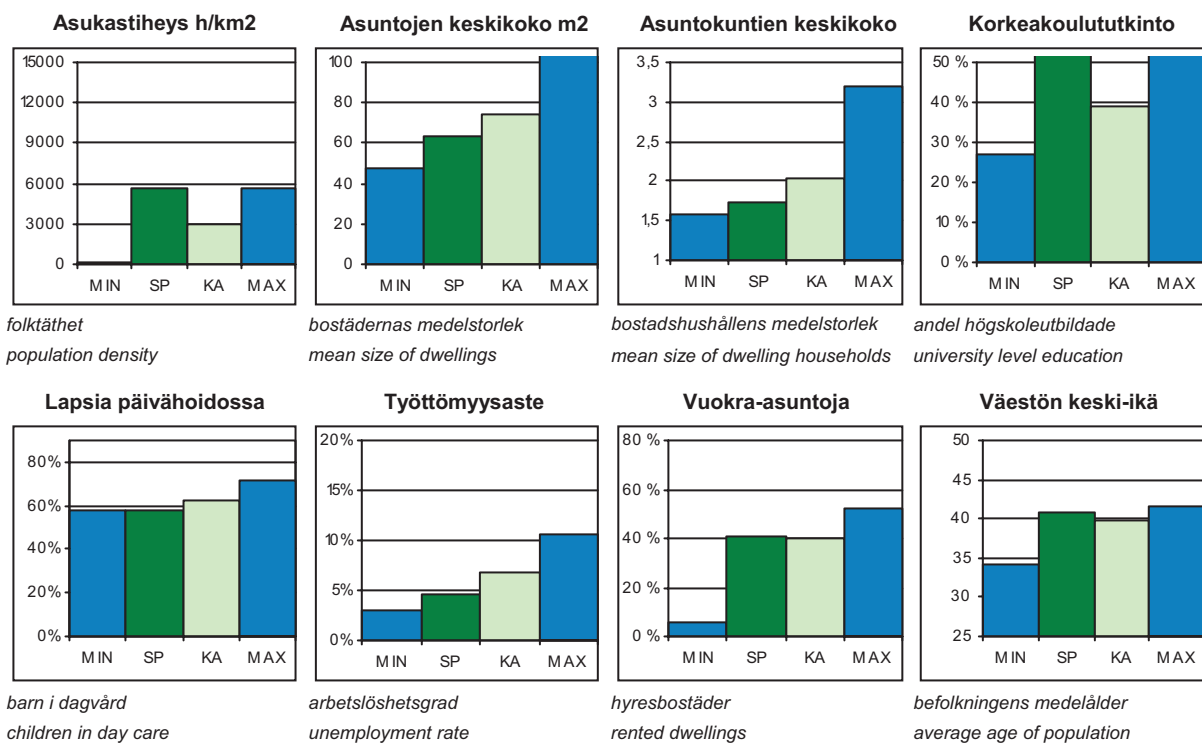
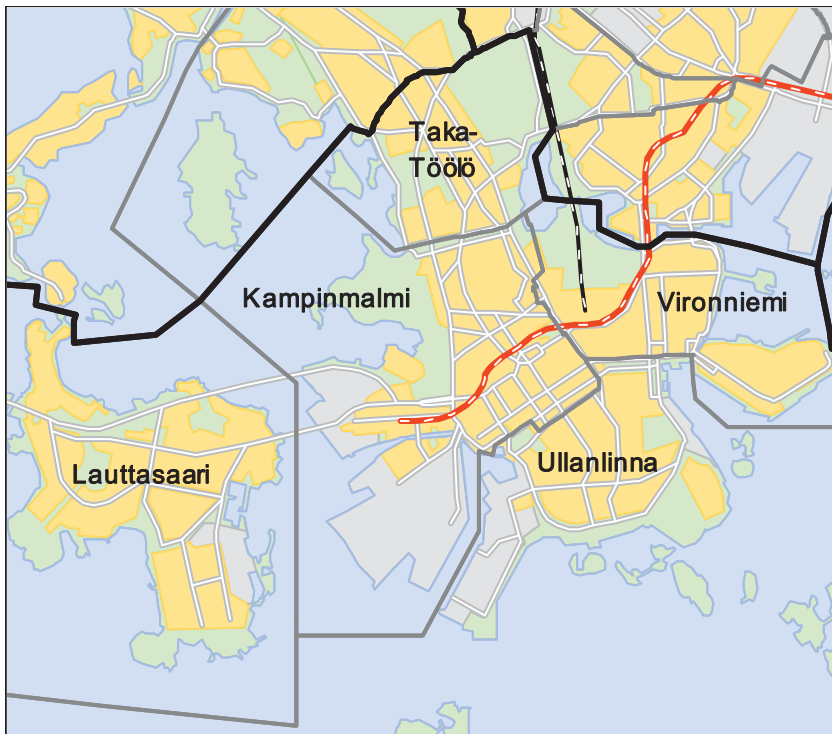

SP = Suurpiirin arvo  
KA = Kaupungin suurpiirien keskiarvo

MIN = Suurpiirien pienin arvo  
MAX = Suurpiirien suurin arvo

# 1 Eteläinen suurpiiri

## ALUEET Väestö 1.1.2012 Työpaikat 31.12.2010

Områden District

Alue	Maapinta-ala km <sup>2</sup>	Asukkaat	Työpaikat
101 Vironniemen peruspiiri	2,04	11 948	35 873
102 Ullanlinnan peruspiiri	5,97	23 572	23 489
103 Kampinmalmin peruspiiri	4,13	30 450	48 834
104 Taka-Töölön peruspiiri	1,95	14 827	10 532
105 Lauttasaaren peruspiiri	3,84	20 789	7 192
<b>Yhteensä</b>	<b>17,93</b>	<b>101 586</b>	<b>125 920</b>

## ÄIDINKIELI JA KANSALAISSUUS

1.1.2012

Modersmål och nationalitet Mother tongue and nationality

Suomenkieliset	81 406	80,1 %
Ruotsinkieliset	12 676	12,5
Muunkieliset	7 504	7,4
Ulkomaalaiset	5 936	5,8
Ulkomaalaistaustaiset	8 962	8,8
H:gissä syntyneitä	38 744	38,1

## VÄESTÖNMUUTOKSET

2011

Befolkningsförändringar Vital statistics

Syntyneet lkm.	1 162	11,5 / 1000 as.
Kuolleet lkm.	698	6,9
Muutto alueelle lkm.	16 283	161,0
Muutto alueelta lkm.	17 586	173,9

### Asuntokannan ikä

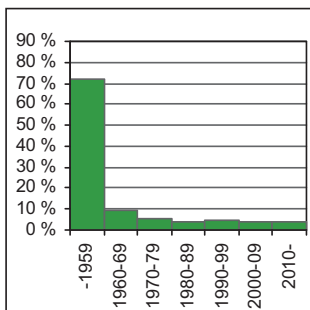

bostadsbeståndets ålder  
age of dwelling stock

### Huoneistotyytit

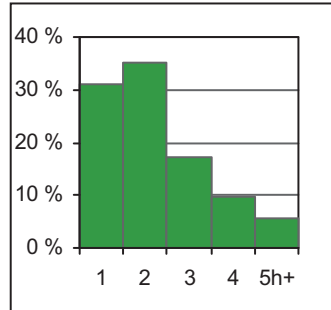

lägenhetstyper  
types of dwellings

### Väestö

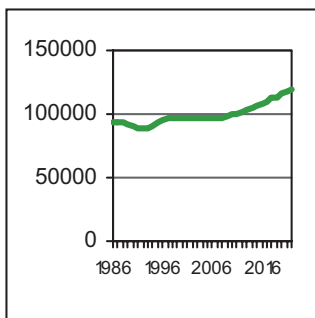

befolkning  
population

### Asuntotuotanto

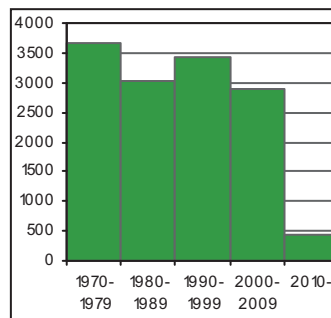

bostadsproduktion  
housing production

## ALUESUHDELUKUJA

1.1.2012

Lokala tätheter Area ratios

Asukkaita/km <sup>2</sup>	5 666
Työpaikkoja/km <sup>2</sup>	7 024
Kerrosala/ha	6 775

## IKÄRAKENNE

1.1.2012

Ålderstrukturen Age structure

		%
0-6 -vuotiaat	6 126	6,0
7-15 -vuotiaat	5 109	5,0
16-18 -vuotiaat	2 020	2,0
19-24 -vuotiaat	9 130	9,0
25-39 -vuotiaat	32 881	32,4
40-64 -vuotiaat	30 048	29,6
Yli 65 -vuotiaat	16 272	16,0

## PERHEET JA ASUNTOKUNNAT

1.1.2012

Familjer och bostadshushåll

Families and households

Asuntokuntien lkm.	58 096
Asuntokuntien keskipkoko	1,73
1-hengen asuntokuntia	30 544
Perheiden lkm.	25 395
Lapsiperheiden lkm.	9 952
Perheiden keskipkoko	2,50

## KOULUTUSTASO

31.12.2010

Utbildningsnivå Educational level

		%
15 vuotta täyttäneiden lkm.	90 339	
Enintään perusaste	16 205	17,9
Keskiaaste	27 112	30,0
Alempi korkea-aste	21 302	23,6
Ylempi korkea-aste	25 720	28,5
Lukiota käyvät ja osuus 16-18-vuotiaista	1 532	75,8
Ammattikoulua käyvät ja osuus 16-18-vuotiaista	242	12,0

## TULOTASO

2010

Inkomster Income

Tulot/asukas €	37 214
Tulot/yli 15-vuotiaat €	40 718
Tulot/asuntokunta €	64 724

## ASUMISOLOT

31.12.2011

Boende Housing

Asuntojen keskipkoko m <sup>2</sup>	63,3
Asumisväljyys m <sup>2</sup> /asukas	37,0
Asumistiheys huonetta/hen	1,32

## ASUNNOT

31.12.2011

Bostäder Dwellings

		%
Asuntoja yhteensä	66 974	
Pientaloasuntoja	722	1,1
Vuokra-asuntoja	27 127	40,5
ARA-vuokra-asuntoja	2 367	3,5



# 1 Eteläinen suurpiiri

## Rakennuskanta

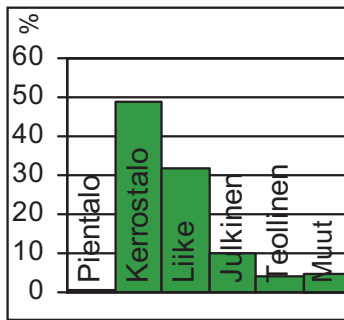

byggnadsbeståndet  
building stock

## Työpaikat

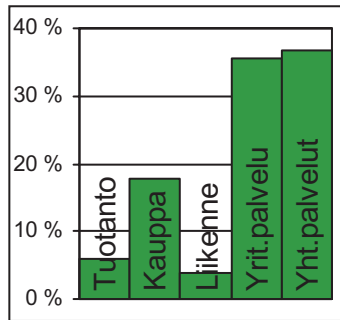

jobb  
jobs

## Kunnallisvaalit

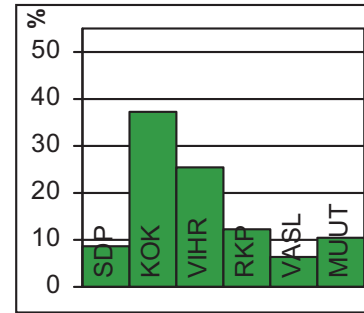

kommunalvalen  
municipal elections

### TOIMITILARAKENNUKSET 31.12.2011

Verksamhetslokaler Business premises	kerrosala 1000 m2	%
Toimitilarakennukset yhteensä	6 113	
Liikerakennukset	3 839	62,8
Julkiset rakennukset	1 206	19,7
Teollisuus- ja varistorakennukset	639	10,5
Muut rakennukset	429	7,0

### LASTEN PÄIVÄHOITO 2011

Barndagvård Child day care	lkm.	/100 lasta
Päiväkoteja	45	
Lapsia päiväkotihoidossa	2 908	57,9
Lapsia perhepäivähoitossa	165	3,3
Lapsia koti/yks.hoidon tuen piirissä	1 641	

### KOULUT 2012

Skolor Schools	kouluja	oppilaita
Suomenkielinen ala-aste	10	2 908
Suomenkielinen yläaste	6	1 622
Ruotsinkielinen ala-aste	5	758
Ruotsinkielinen yläaste	2	450
Lukio	12	3 365
Erikoiskoulut	5	1 340

### TERVEYSPALVELUT 2011

Hälsövård Health care	lkm.	/asukas
Avohoitokäynnit yhteensä	822 699	8,1
Perusterveydenhuolto	675 814	6,7
Erikoissairaanhoido	146 885	1,4

### SOSIAALIPALVELUT 2011

Socialservice Social welfare	lkm.	/100
Toimeentulotuen saajia	3 948	3,9
Lastensuojelun asiakkaat, 0-17v	648	5,2

### TYÖVOIMA 2011

Arbetskraft Labour force	%
Työttömyysaste	4,6
Pitkäaikaistyöttömyys	21,9
Nuorisotyöttömyysaste	2,1
Työllisyysaste (2010)	74,6

### PALVELUPISTEET 2012

Serviceställen Service places	lkm.
Kirjasto	7
Terveysasema	3
Leikkipuisto	4
Uimahalli	2
Sisäliikuntatila (2010)	192
Urheilukenttä (2010)	4
Kirkko	20
Posti	9
KELA:n toimisto	1
Apteekki (2010)	21
Alko	13
Päivittäistavara-kaupat (2010)	196
Muut vähittäiskaupat (2010)	1 194
Ravintolat ja kahvilat (2010)	745

### ULKOILU 2012

Friluftsliv Outdoor recreation	
Puistoa, ha	208
Metsää, ha	123
Uimaranta, kpl	6

### LIIKENNEONNETTOMUUKSET 2007-11

Trafikolyckor Road accidents	
Jalankulkijaonnettomuudet/keskimäärin/vuosi	63,8
Henkilövahinko-onnettomuudet keskimäärin/vuosi	128,6



Vironniemellä on Helsingin ja koko Suomen hallinnollinen ja taloudellinen keskus. Nykyisen Helsingin kasvu alkoi, kun Vantaanjoen suulle perustettu vanha kaupunki siirrettiin vuonna 1640 Vironniemelle. 1800-luvun puoliväliin asti Helsingin rakennettu alue rajoittui lähes kokonaan Vironniemeen ja siitä jonkin verran etelään. Historia näkyy myös alueen nykyisissä rakennuksissa, joista neljäsosa on valmistunut 1700–1800 - luvuilla.

Kruununhaassa on Helsingin vanha empirekeskusta, Senaatintori ja sen ympärillä tuomiokirkko, yliopisto, valtioneuvoston linna sekä lukuisat muut valtakunnan arvokkaat julkiset rakennukset. Kruununhaka on myös 7 000 asukkaan kaupunginosa.

Kluuvi on Helsingin liiketoiminnan ydinkeskus. Rautatieasema, pääposti, suurimmat tavaratalot, tärkeimpien liikepankkien ja useiden suuryritysten pääkonttorit sekä monet yliopiston rakennukset ovat Kluuvissa. Keskustakampuksen kirjasto rakennettiin Kaisaniemenkadulla entisen kauppakeskus Kaisan ja sen pysäköintitalon tilalle. Kluuvissa on vain noin 440 asukasta, mutta työpaikkoja on yli 20 000. Katajanokan sataman tavaraliikenne on siirretty muualle. Jäljellä on vilkas matkustajasatama ja vanhat makasiinit, jotka on muutettu nykyaikaiseen käyttöön. Katajanokan kärkeen valmistui 1980-luvun alussa merellinen asuinalue.

Töölönlahden ympäristöstä on tulossa Helsingin kulttuurin keskittymä, jossa Vironniemen peruspiirin alueella ovat jo nykytaiteen museo Kiasma, Sanomatalo sekä Musiikkitalo. Keskustakirjaston arkkitehtikilpailu on meneillään, ja kirjaston rakentaminen vastapäättä Musiikkitaloa alkaneen vuonna 2017.

I ESTNÄS finns Helsingfors och Finlands administrativa centrum. År 1640 flyttades Helsingfors från Vanda åminne ut på Estnäs. I Kronohagen ligger stadens kejsarligaempirecentrum: Senatstorget med bl. a. Storkyrkan, Universitetet och Statsrådsborgen. Gloet är Helsingfors kommersiella centrum. Skatuddshamnen har livlig passagerartrafik, och de gamla magasinen har omändrats för modernare bruk. I Skatuddens östra ända byggdes i början av 1980-talet ett nytt bostadsområde. Tölöviken håller på att bli en kulturknutpunkt med bl.a. Museet för nutidskonst Kiasma och Musikhuset.

The district of VIRONNIEMI is the administrative and financial centre of Helsinki and Finland. In 1640, Helsinki was moved from its old location in Vanhakaupunki to the isthmus of Vironniemi. The blocks of Kruununhaka are home to many of the nation's spiritual and secular sanctuaries: the Senate Square, the Lutheran Cathedral, the University, the Government Palace etc. Kluuvi is Helsinki's commercial centre. There is brisk passenger traffic in the harbour of Katajanokka, and the old warehouses have been converted for a variety of uses. In the early 1980's, a new urban residential area was built on the eastern headland. The Töölönlahti bay area is becoming a cultural hub with the Kiasma Museum of Contemporary Art, and the Helsinki Music Centre.

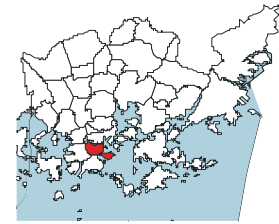
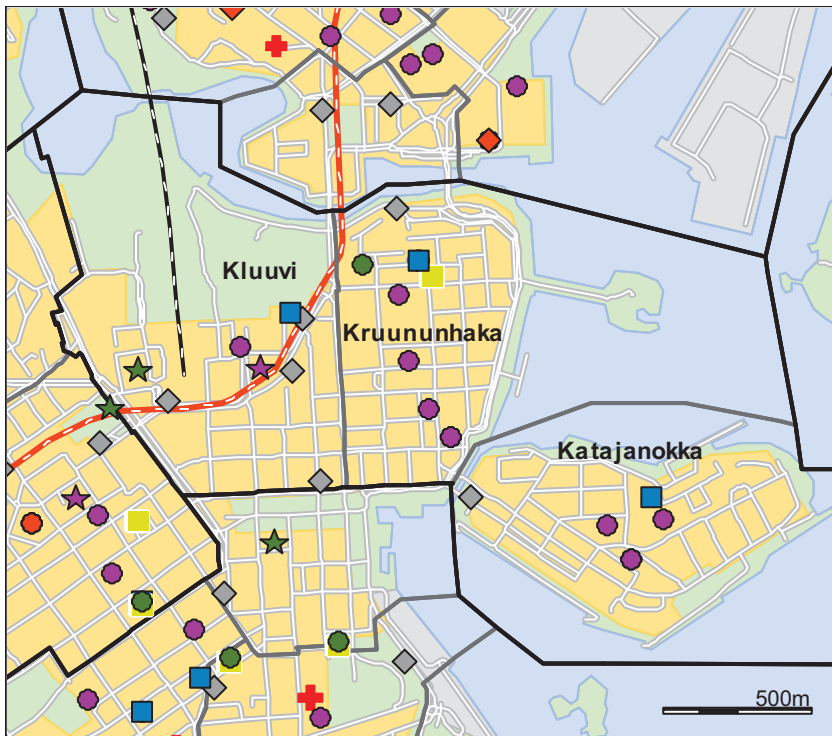

- Päiväkot
- ◆ Leikkipuisto
- Ala-aste
- Yläaste
- Lukio
- Erityis- ja yksityiskoulu
- ★ Nuorisotalo
- ★ Kirjasto
- ★ Kulttuurikeskus
- + Sairaala
- + Terveysasema
- ◆ Väestönsuoja

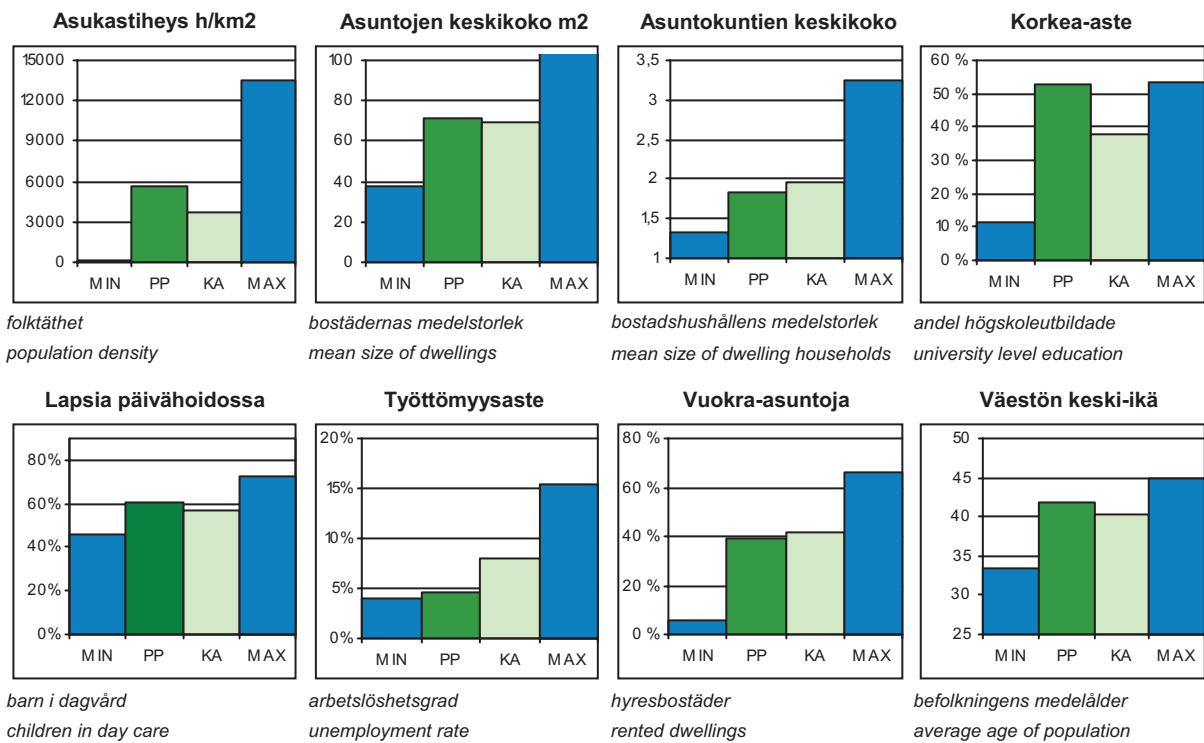

PP = Peruspiirin arvo  
 KA = Kaupungin peruspiirien keskiarvo

MIN = Peruspiirien pienin arvo  
 MAX = Peruspiirien suurin arvo

# 101 Vironniemen peruspiiri

## ALUEET Väestö 1.1.2012 Työpaikat 31.12.2010

Områden District

Alue	Maapinta-ala km <sup>2</sup>	Asukkaat	Työpaikat
010 Kruununhaka	0,57	7 037	7 143
020 Kluuvi	0,90	443	23 374
080 Katajanokka	0,57	4 468	5 356
<b>Yhteensä</b>	<b>2,04</b>	<b>11 948</b>	<b>35 873</b>

## ÄIDINKIELI JA KANSALAISSUUS

1.1.2012

Modersmål och nationalitet Mother tongue and nationality

Suomenkieliset	9 971	83,5 %
Ruotsinkieliset	1 186	9,9
Muunkieliset	791	6,6
Ulkomaalaiset	595	5,0
Ulkomaalaistaustaiset	935	7,8
H:gissä syntyneitä	4 683	39,2

## VÄESTÖNMUUTOKSET

2011

Befolkningsförändringar Vital statistics

Syntyneet lkm.	134	11,2 / 1000 as.
Kuolleet lkm.	80	6,7
Muutto alueelle lkm.	1 797	150,5
Muutto alueelta lkm.	2 013	168,6

### Asuntokannan ikä

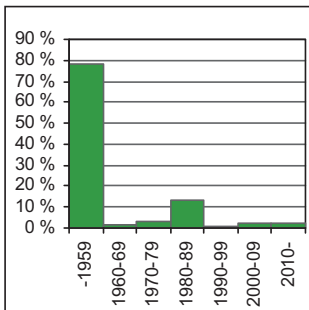

bostadsbeståndets ålder  
age of dwelling stock

### Huoneistotyytit

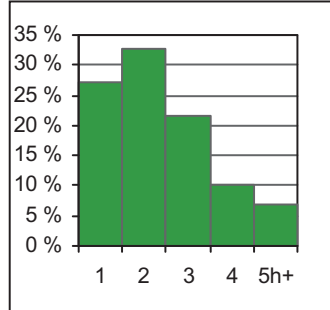

lägenhetstyper  
types of dwellings

### Väestö

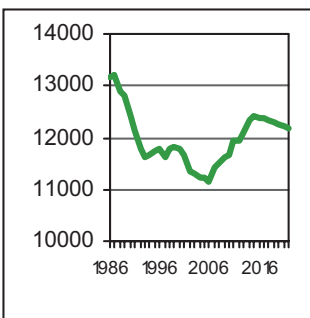

befolkning  
population

### Asuntotuotanto

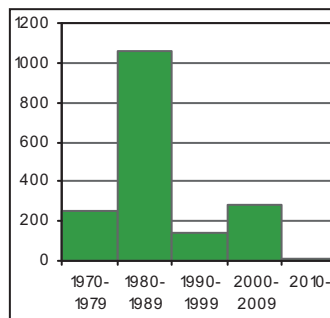

bostadsproduktion  
housing production

## ALUESUHDELUKUJA

1.1.2012

Lokala tätheter Area ratios

Asukkaita/km <sup>2</sup>	5 865
Työpaikkoja/km <sup>2</sup>	17 610
Kerrosala/ha	12 606

## IKÄRAKENNE

1.1.2012

Ålderstrukturen Age structure

Ikäryhmä	Lukumäärä	Prosentti
0-6 -vuotiaat	753	6,3
7-15 -vuotiaat	709	5,9
16-18 -vuotiaat	271	2,3
19-24 -vuotiaat	925	7,7
25-39 -vuotiaat	3 374	28,2
40-64 -vuotiaat	3 906	32,7
Yli 65 -vuotiaat	2 010	16,8

## PERHEET JA ASUNTOKUNNAT

1.1.2012

Familjer och bostadshushåll

Families and households

Asuntokuntien lkm.	6 461
Asuntokuntien keskipkoko	1,85
1-hengen asuntokuntia	2 998
Perheiden lkm.	3 222
Lapsiperheiden lkm.	1 301
Perheiden keskipkoko	2,51

## KOULUTUSTASO

31.12.2010

Utbildningsnivå Educational level

Koulutusaste	Lukumäärä	Prosentti
15 vuotta täyttäneiden lkm.	10 585	
Enintään perusaste	1 835	17,3
Keskiaste	2 935	27,7
Alempi korkea-aste	2 457	23,2
Ylempi korkea-aste	3 358	31,7
Lukiota käyvät ja osuus 16-18-vuotiaista	207	78,1
Ammattikoulua käyvät ja osuus 16-18-vuotiaista	23	8,7

## TULOTASO

2010

Inkomster Income

Tulot/asukas €	37 703
Tulot/yli 15-vuotiaat €	42 069
Tulot/asuntokunta €	70 069

## ASUMISOLOT

31.12.2011

Boende Housing

Asuntojen keskipkoko m <sup>2</sup>	70,8
Asumisväljyys m <sup>2</sup> /asukas	39,0
Asumistiheys huonetta/hen	1,31

## ASUNNOT

31.12.2011

Bostäder Dwellings

Asunnotyyppi	Lukumäärä	Prosentti
Asuntoja yhteensä	7 573	
Pientaloasuntoja	11	0,1
Vuokra-asuntoja	2 958	39,1
ARA-vuokra-asuntoja	473	6,2

## Rakennuskanta

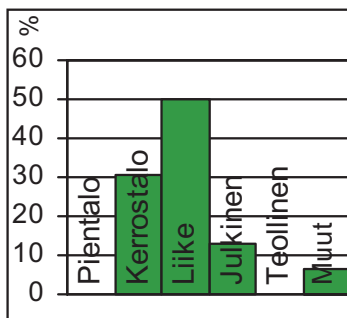

byggnadsbeståndet  
building stock

## Työpaikat

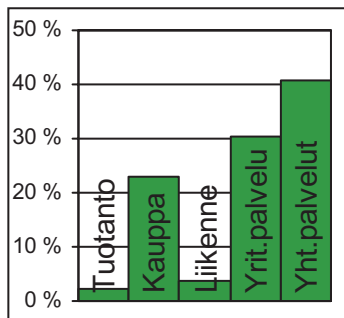

jobb  
jobs

## Kunnallisvaalit

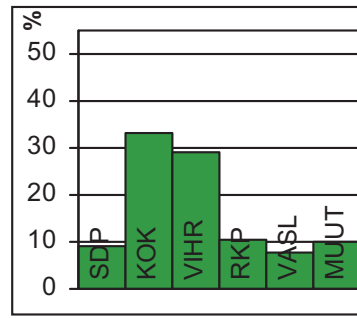

kommunalvalen  
municipal elections

**TOIMITILARAKENNUKSET 31.12.2011**

Verksamhetslokaler Business premises	kerrosala 1000 m2	%
Toimitilarakennukset yhteensä	1 786	
Liikerakennukset	1 282	71,8
Julkiset rakennukset	331	18,5
Teollisuus- ja varistorakennukset	26	1,5
Muut rakennukset	147	8,2

**LASTEN PÄIVÄHOITO 2011**

Barndagvård Child day care	lkm.	/100 lasta
Päiväkoteja	8	
Lapsia päiväkotihoidossa	371	59,6
Lapsia perhepäivähoitossa	20	3,2
Lapsia koti/yks.hoidon tuen piirissä	203	

**KOULUT 2012**

Skolor Schools	kouluja	oppilaita
Suomenkielinen ala-aste	2	568
Suomenkielinen yläaste	1	479
Ruotsinkielinen ala-aste	1	92
Ruotsinkielinen yläaste	0	0
Lukio	1	519
Erikoiskoulut	0	0

**TERVEYSPALVELUT 2011**

Hälsövärd Health care	lkm.	/asukas
Avohoitokäynnit yhteensä	89 943	7,5
Perusterveydenhuolto	73 417	6,1
Erikoissairaanhoito	16 526	1,4

**SOSIAALIPALVELUT 2011**

Socialservice Social welfare	lkm.	/100
Toimeentulotuen saajia	399	3,3
Lastensuojelun asiakkaat, 0-17v	108	6,6

**TYÖVOIMA 2011**

Arbetskraft Labour force	%
Työttömyysaste	4,5
Pitkäaikaistyöttömyys	21,6
Nuorisotyöttömyysaste	3,0
Työllisyysaste (2010)	74,3

**PALVELUPISTEET 2012**

Serviceställen Service places	lkm.
Kirjasto	1
Terveysasema	0
Leikkipuisto	0
Uimahalli	0
Sisäliikuntatila (2010)	28
Urheilukenttä (2010)	0
Kirkko	4
Posti	3
KELA:n toimisto	0
Apteekki (2010)	7
Alko	5
Päivittäistavara-kaupat (2010)	41
Muut vähittäiskaupat (2010)	268
Ravintolat ja kahvilat (2010)	205

**ULKOILU 2012**

Friluftsliv Outdoor recreation	lkm.
Puistoa, ha	22
Metsää, ha	0
Uimaranta, kpl	0

**LIIKENNEONNETTOMUUKSET 2007-11**

Trafikolyckor Road accidents	keskimäärin/vuosi
Jalankulkijaonnettomuudet/keskimäärin/vuosi	21,0
Henkilövahinko-onnettomuudet keskimäärin/vuosi	26,4



Helsingin niemen eteläosa Esplanadista lähtien kuuluu Ullanlinnan peruspiiriin. Nimi Ullanlinna, Ulrikasborg, juontuu 1700-luvun linnoitussuunnitelmista. Kaartinkaupunki, jonka sydän on Kasarmitori ja sen laidalle 1820-luvulla rakennettu Kaartin kasarmi, kuuluu keskustan työpaikka-alueisiin. Punavuori oli työväen asuntoaluetta vielä 1970-luvun alussa. Hietalahden telakka ja "Roban" kävelykatu tuovat alueelle elämää ja liikennettä, useimmat peruspiiriin lukuisista ravintoloista ja kahviloista ovat Punavuoreessa. Eiran huvilakaupunginosa rakennettiin vuosisadan vaihteen jälkeen silloisten uusien kaupunki-ihanteiden malliesimerkiksi.

Ullanlinna rakennettiin aluksi puutalovaltaisena, mutta nykyinen asuntokanta on rakennettu suurelta osin jugendtyylin ja 1930-luvun funkistyylin aikana. Kaivopuisto sai alkunsa 1838 avatusta kylpylästä ja Kaivohuone-ravintolasta. Vanhan Kaivopuiston huvila-alueella on nykyään lukuisia suurlähetystöjä.

Etenkin Eiran, Ullanlinnan ja Kaivopuiston puistot ja rannat ovat kaupunkilaisten yhteistä ulkoilualueita. Peruspiiriin kuuluu lisäksi Suomenlinnan linnoitussaari sekä useita pienehköjä saaria. Kaupunki järjesti Eteläsataman alueesta vuonna 2011 yleisen kansainvälisen ideakilpailun. Siinä haettiin uusia ratkaisuehdotuksia Helsingin arvokkaimman ranta-alueen kehittämiseksi ja tekemiseksi nykyistä mielenkiintoisemmaksi kaupunkielämän näyttämöksi.

Sinebrychoffin entinen panimoalue on muuttunut asunto- ja toimistoalueeksi. Eiranrannan asuntoalueen rakennukset valmistuivat vuonna 2008 Munkkisaaren varikko- ja puhdistamoalueelle. Siellä entinen kaupunginlaidan joutomaa rakennettiin kaupunkimaiseksi merenrantamiljöökseksi. Kolmen puiston kokonaisuus palkittiin Vuoden 2011 Ympäristörakennetunnustuksella.

Helsingforsnäsets södra ända bildar distriktet ULRIKASBORG. Gardesstaden är en del av det absoluta arbetsplatscentrum. Rödberget strax intill Sandvikens skeppsvarv var ännu i början av 1970-talet arbetarområde. Eira, med fristående hus för några familjer, byggdes i början av 1900-talet som ett exempel på dåtida nya stadsbildsideal. Ulrikasborg är till stor del byggt i jugendstil och i 1930-talsfunkisstil. Diplomatkvarteren vid Brunnsparken fick sin början kring badhuset som öppnades 1838. Eiras, Ulrikasborgs och Brunnsparakens parker och stränder är ett populärt rekreativområde för hela staden. Sveaborgs fästningsöar ligger också i detta distrikt. Sinebrychoffs bryggeriområde är numera kontors- och bostadsområde, och byggnaderna i det nya bostadsområdet Eirastranden är byggda.

The southernmost parts of Inner Helsinki belong to the ULLANLINNA district. Kaartinkaupunki is part of the hottest job area in the city centre. Punavuori next to Länsisatama harbour used to be a worker's district until the 1970's. The fashionable Eira blocks were built in the early stages of the 20th century, a textbook example of the freshest ideas of urban construction of that day. Most of the buildings in Ullanlinna were built in the Art Nouveau style, or the Functionalist style of the 1930's. The Kaivopuisto diplomat blocks came about around the former sea baths (19th century) by the headland. Kaivopuisto parks and sea shores especially are a popular recreational zone for everyone. The district also comprises the fortress islands of Suomenlinna and a number of smaller islands. The former Sinebrychoff brewery area has been converted for housing and offices. The buildings of the new Eiranranta housing development have been built.

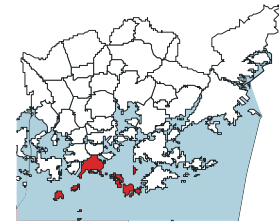
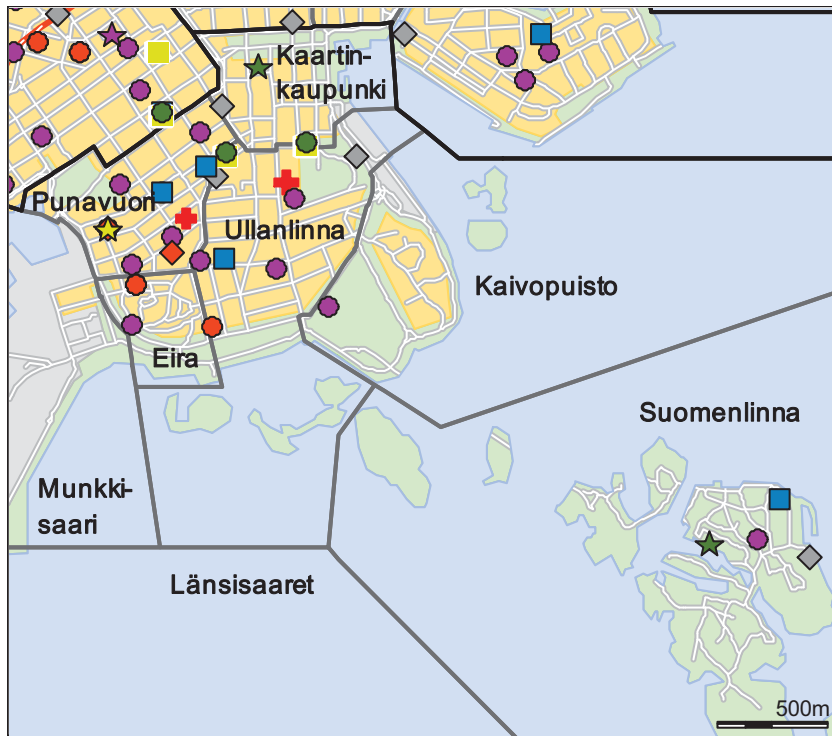

- Päiväkot
- ◆ Leikkipuisto
- Ala-aste
- Yläaste
- Lukio
- Erityis- ja yksityiskoulu
- ★ Nuorisotalo
- ★ Kirjasto
- ★ Kulttuurikeskus
- ✚ Sairaala
- ✚ Terveysasema
- ◆ Väestönsuoja

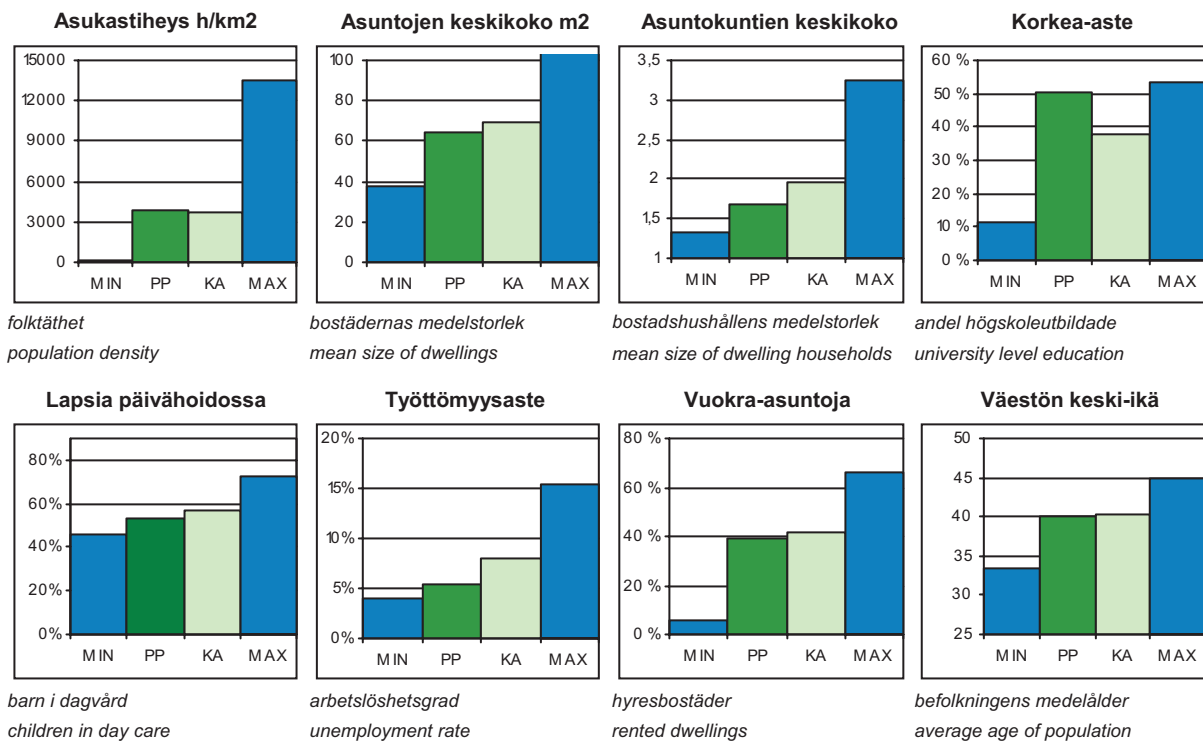

PP = Peruspiiriin arvo  
KA = Kaupungin peruspiiriin keskiarvo

MIN = Peruspiiriin pienin arvo  
MAX = Peruspiiriin suurin arvo

**ALUEET Väestö 1.1.2012 Työpaikat 31.12.2010**

Områden District

Alue	Maapinta-ala km2	Asukkaat	Työpaikat
030 Kaartinkaupunki	0,32	987	9 809
050 Punavuori	0,42	8 678	6 886
060 Eira	0,19	1 077	267
070 Ullanlinna	0,71	10 483	4 250
090 Kaivopuisto	0,46	455	848
204 Munkkisaari	0,57	1 096	991
520 Suomenlinna	2,21	796	438
531 Länsisaaret	1,09	0	0
<b>Yhteensä</b>	<b>5,97</b>	<b>23 572</b>	<b>23 489</b>

**ÄIDINKIELI JA KANSALAISSUUS**

1.1.2012

Modersmål och nationalitet Mother tongue and nationality

Suomenkieliset	17 894	75,9 %
Ruotsinkieliset	3 920	16,6
Muunkieliset	1 758	7,5
Ulkomaalaiset	1 444	6,1
Ulkomaalaistaustaiset	2 224	9,4
H:gissä syntyneitä	9 306	39,5

**VÄESTÖNMUUTOKSET**

2011

Befolkningsförändringar Vital statistics

Syntyneet lkm.	250	10,7 / 1000 as.
Kuolleet lkm.	138	5,9
Muutto alueelle lkm.	4 014	171,1
Muutto alueelta lkm.	4 360	185,8

**Asuntokannan ikä**

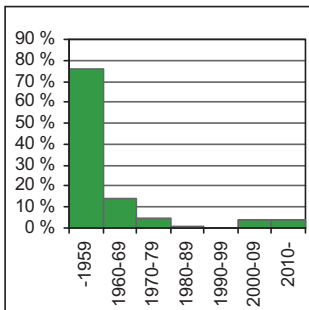

bostadsbeståndets ålder  
age of dwelling stock

**Huoneistotyytit**

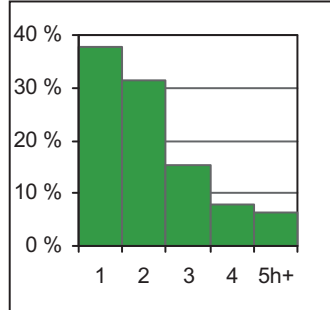

lägenhetstyper  
types of dwellings

**Väestö**

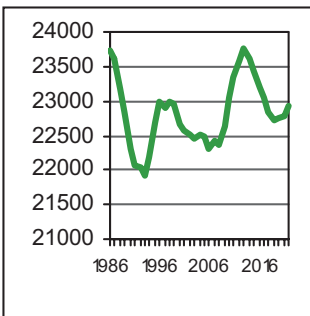

befolkning  
population

**Asuntotuotanto**

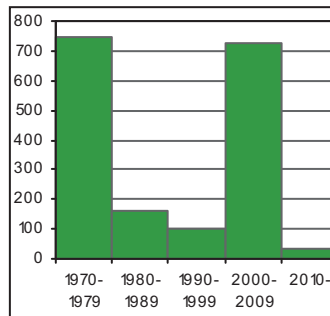

bostadsproduktion  
housing production

**ALUESUHDELUKUJA**

1.1.2012

Lokala tätheter Area ratios

Asukkaita/km2	3 946
Työpaikkoja/km2	3 932
Kerrosala/ha	4 513

**IKÄRAKENNE**

1.1.2012

Ålderstrukturen Age structure

		%
0-6 -vuotiaat	1 324	5,6
7-15 -vuotiaat	1 215	5,2
16-18 -vuotiaat	413	1,8
19-24 -vuotiaat	2 204	9,4
25-39 -vuotiaat	7 934	33,7
40-64 -vuotiaat	7 117	30,2
Yli 65 -vuotiaat	3 365	14,3

**PERHEET JA ASUNTOKUNNAT**

1.1.2012

Familjer och bostadshushåll

Families and households

Asuntokuntien lkm.	13 707
Asuntokuntien keskkokko	1,71
1-hengen asuntokuntia	7 413
Perheiden lkm.	5 740
Lapsiperheiden lkm.	2 237
Perheiden keskkokko	2,49

**KOULUTUSTASO**

31.12.2010

Utbildningsnivå Educational level

		%
15 vuotta täyttäneiden lkm.	21 005	
Enintään perusaste	3 566	17,0
Keskiaste	6 577	31,3
Alempi korkea-aste	4 730	22,5
Ylempi korkea-aste	6 132	29,2
Lukiota käyvät ja osuus 16-18-vuotiaista	352	78,4
Ammattikoulua käyvät ja osuus 16-18-vuotiaista	43	9,6

**TULOTASO**

2010

Inkomster Income

Tulot/asukas €	44 137
Tulot/yli 15-vuotiaat €	48 069
Tulot/asuntokunta €	75 620

**ASUMISOLOT**

31.12.2011

Boende Housing

Asuntojen keskkokko m2	64,3
Asumisväljyys m2/asukas	37,8
Asumistiheys huonetta/hen	1,27

**ASUNNOT**

31.12.2011

Bostäder Dwellings

		%
Asuntoja yhteensä	16 167	
Pientaloasuntoja	99	0,6
Vuokra-asuntoja	6 422	39,7
ARA-vuokra-asuntoja	2	0,0



**Rakennuskanta**

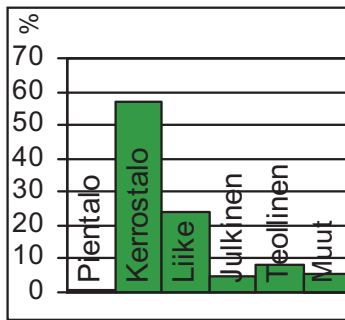

byggnadsbeståndet  
building stock

**Työpaikat**

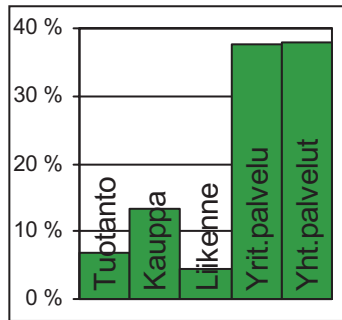

jobb  
jobs

**Kunnallisvaalit**

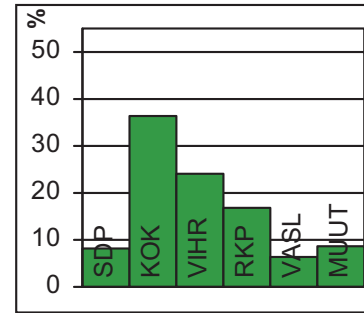

kommunalvalen  
municipal elections

**TOIMITILARAKENNUKSET 31.12.2011**

Verksamhetslokaler Business premises	kerrosala 1000 m2	%
Toimitilarakennukset yhteensä	1 138	
Liikerakennukset	643	56,5
Julkiset rakennukset	137	12,0
Teollisuus- ja varistorakennukset	244	21,4
Muut rakennukset	113	9,9

**LASTEN PÄIVÄHOITO 2011**

Barn dagvård Child day care	lkm.	/100 lasta
Päiväkoteja	10	
Lapsia päiväkotihoidossa	654	59,8
Lapsia perhepäivähoitossa	27	2,5
Lapsia koti/yks.hoidon tuen piirissä	360	

**KOULUT 2012**

Skolor Schools	kouluja	oppilaita
Suomenkielinen ala-aste	3	527
Suomenkielinen yläaste	1	289
Ruotsinkielinen ala-aste	1	242
Ruotsinkielinen yläaste	1	240
Lukio	3	600
Erikoiskoulut	1	251

**TERVEYSPALVELUT 2011**

Hälsövärd Health care	lkm.	/asukas
Avohoitokäynnit yhteensä	162 306	6,9
Perusterveydenhuolto	129 983	5,5
Erikoissairaanhoito	32 323	1,4

**SOSIAALIPALVELUT 2011**

Socialservice Social welfare	lkm.	/100
Toimeentulotuen saajia	903	3,8
Lastensuojelun asiakkaat, 0-17v	147	5,2

**TYÖVOIMA 2011**

Arbetskraft Labour force	%
Työttömyysaste	4,9
Pitkäaikaistyöttömyys	21,3
Nuorisotyöttömyysaste	1,3
Työllisyysaste (2010)	74,3

**PALVELUPISTEET 2012**

Service ställen Service places	lkm.
Kirjasto	2
Terveysasema	1
Leikkipuisto	1
Uimahalli	0
Sisäliikuntatila (2010)	33
Urheilukenttä (2010)	1
Kirkko	6
Posti	3
KELA:n toimisto	0
Apteekki (2010)	6
Alko	4
Päivittäistavara-kaupat (2010)	58
Muut vähittäiskaupat (2010)	277
Ravintolat ja kahvilat (2010)	156

**ULKOILU 2012**

Friluftsliv Outdoor recreation	lkm.
Puistoa, ha	64
Metsää, ha	26
Uimaranta, kpl	3

**LIIKENNEONNETTOMUUKSET 2007-11**

Trafikolyckor Road accidents	keskimäärin/vuosi
Jalankulkijaonnettomuudet/keskimäärin/vuosi	11,2
Henkilövahinko-onnettomuudet keskimäärin/vuosi	21,6



Linja-autoaseman paikalla oli jo Ruotsin vallan aikana sotaväen harjoituskenttä "kamppi", josta nykyisen Kampin nimi on peräisin. Vanhaa kirkkokuistoa on käytetty hautausmaana jo 1600-luvulta alkaen. Kampista rakennettiin aluksi pääosin työväestön puutaloalue, josta on säilytetty Ruoholahden "sadan markan villojen" puutarhakortteli.

Kivikaupunkikorttelit ja yhtenäiset katunäkymät tekevät Etu-Töölöstä ainutkertaisen ja hyvin säilyneen kokonaisuuden. Alueen ensimmäinen rakentumisvaihe sijoittui ajallisesti vuosille 1907–1915. Leimallisin toinen vaihe oli 1920-luvulla, jolloin Helsingin rakentaminen oli vilkkaimmillaan juuri Etu-Töölössä. Kaupunginosasta tuli vakavaraisen keskiluokan, etenkin virkamiesperheiden, asuinympäristö. Rakentamisessa tavoiteltiin yhtenäistä kaupunkikuvaa ja yksittäiset rakennukset noudattivat yhteisesti sovittua kerroskorkeutta, kattolistan korkoasemaa, sokkelikorkeutta, kattomuotoa ja julkisivujäsentelyä. Etu-Töölön rakentamisen kolmas vaihe ajoittui 1930-luvulle. Rakentaminen keskittyi lähinnä Mechelininkadun ja Väinämöisenkadun välisiin kortteleihin ja Eteläiselle Hesperiankadulle. Vaikutteita ammennettiin kansainvälisestä modernismista, ja tästä paikallisesta sovelluksesta alettiin käyttää nimitystä töölöläisfunkis. Etu-Töölössä on paljon julkisia rakennuksia, kuten eduskuntatalo, kansallismuseo ja Finlandia-talo. Lännessä laajaan puistoalueeseen liittyvät Hietaniemen hautausmaa ja Hietarannan uimaranta.

Länsisataman alueesta Ruoholahti on muutettu ensimmäisenä asuin- ja työpaikka-alueeksi. Ruoholahdessa asuu yli 3 000 henkeä, työpaikkoja on lähes 14 000. Alueen keskipisteenä on meri – itse Ruoholahti ja kanava. Länsisatamassa on säilynyt matkustajaliikenne, kun tavaraliikenne siirtyi Vuosaaren satamaan vuoden 2008 lopulla. Jätkäsaari vapautui merellisen asunto- ja työpaikka-alueen rakentamiseen, joka kestää noin 15 vuotta.

KAMPMALMENS distrikt. Kampen är en tättsbebyggd stadsdel med raka, livligt trafikerade gator, och är en del av stadens absoluta arbetsplatscentrum. Kvarteren med stenhuss vägg i vägg och de enhetliga gatuvyerna för Främre Tölö till en unik och välbevarad helhet. I Främre Tölö finns många offentliga byggnader bl. a. Finlandiahuset, nationalmuseet och riksdagshuset. I väster ligger ett stort parkområde med bl. a. Sandudds badstrand. Gräsviken företräder sista skriket inom havsnära bostadsbygge, med ett kännbart inslag kontorkvarter. Denna nya struktur sprids småningom över hela Västra hamnen. Affärscentret Kampen och den nya underjordiska busstationen har inneburit märkbara förändringar i stadskärnan.

KAMPINMALMI. The sub-district of Kamppi is densely constructed, with heavy traffic, and forms a part of the central job zone. The blocks with wall-to-wall stone houses and the uniform streetscapes make Etu-Töölö a unique and well-preserved whole. Etu-Töölö has many public buildings, e. g. the Finlandia Hall, the National Museum and the Parliament Building. Ruoholahti is a good representative of new waterfront housing, but it also has large office blocks. This structure is going to be extended throughout the West Harbour area. The Kamppi Centre and its underground bus terminal have implied considerable change in the area.

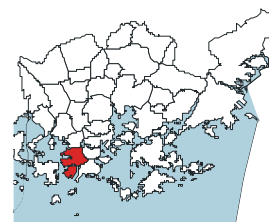
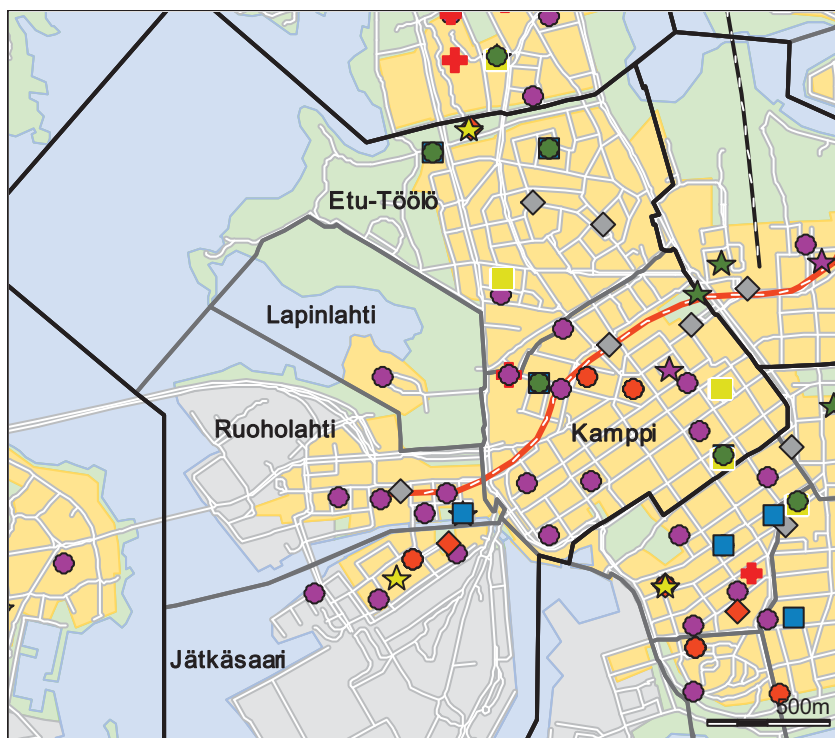

- Päiväkot
- ◆ Leikkipuisto
- Ala-aste
- Yläaste
- Lukio
- Erityis- ja yksityiskoulu
- ★ Nuorisotalo
- ★ Kirjasto
- ★ Kulttuurikeskus
- ✚ Sairaala
- ✚ Terveysasema
- ◆ Väestönsuoja

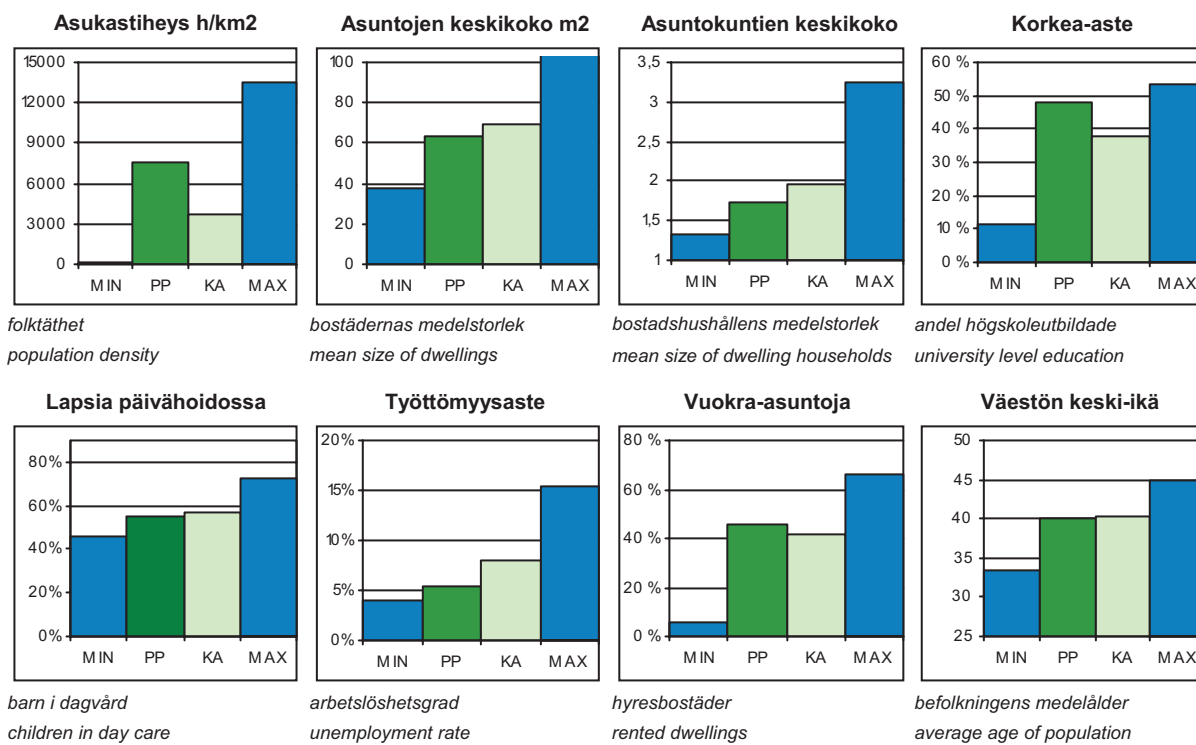

PP = Peruspiirin arvo  
KA = Kaupungin peruspiirien keskiarvo

MIN = Peruspiirien pienin arvo  
MAX = Peruspiirien suurin arvo

# 103 Kampinmalmin peruspiiri

## ALUEET Väestö 1.1.2012 Työpaikat 31.12.2010

Områden District

Alue	Maapinta-ala km <sup>2</sup>	Asukkaat	Työpaikat
040 Kampppi	0,94	11 218	27 636
130 Etu-Töölö	1,13	13 873	5 800
201 Ruoholahti	0,66	3 059	13 971
202 Lapinlahti	0,39	28	113
203 Jätkäsaari	1,00	2 272	1 314
<b>Yhteensä</b>	<b>4,12</b>	<b>30 450</b>	<b>48 834</b>

## ÄIDINKIELI JA KANSALAISSUUS

1.1.2012

Modersmål och nationalitet Mother tongue and nationality

Suomenkieliset	24 682	81,1 %
Ruotsinkieliset	2 991	9,8
Muunkieliset	2 777	9,1
Ulkomaalaiset	2 128	7,0
Ulkomaalaistaustaiset	3 133	10,3
H:gissä syntyneitä	11 069	36,4

## VÄESTÖNMUUTOKSET

2011

Befolkningsförändringar Vital statistics

Syntyneet lkm.	312	10,3 / 1000 as.
Kuolleet lkm.	216	7,1
Muutto alueelle lkm.	5 252	172,9
Muutto alueelta lkm.	5 886	193,8

### Asuntokannan ikä

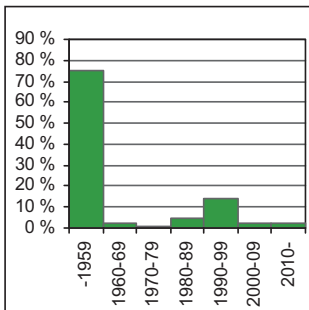

bostadsbeståndets ålder  
age of dwelling stock

### Huoneistotyytit

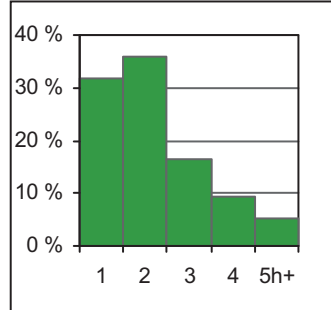

lägenhetstyper  
types of dwellings

### Väestö

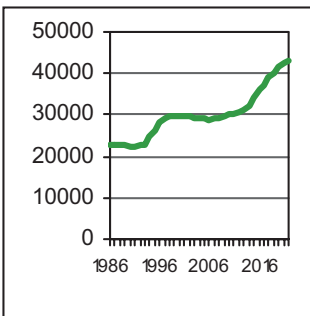

befolkning  
population

### Asuntotuotanto

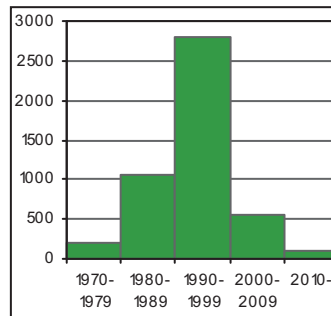

bostadsproduktion  
housing production

## ALUESUHDELUKUJA

1.1.2012

Lokala tätheter Area ratios

Asukkaita/km <sup>2</sup>	7 379
Työpaikkoja/km <sup>2</sup>	11 833
Kerrosala/ha	10 013

## IKÄRAKENNE

1.1.2012

Ålderstrukturen Age structure

		%
0-6 -vuotiaat	1 666	5,5
7-15 -vuotiaat	1 465	4,8
16-18 -vuotiaat	712	2,3
19-24 -vuotiaat	3 105	10,2
25-39 -vuotiaat	10 030	32,9
40-64 -vuotiaat	8 927	29,3
Yli 65 -vuotiaat	4 545	14,9

## PERHEET JA ASUNTOKUNNAT

1.1.2012

Familjer och bostadshushåll

Families and households

Asuntokuntien lkm.	17 128
Asuntokuntien keskipkoko	1,75
1-hengen asuntokuntia	8 848
Perheiden lkm.	7 561
Lapsiperheiden lkm.	2 925
Perheiden keskipkoko	2,48

## KOULUTUSTASO

31.12.2010

Utbildningsnivå Educational level

		%
15 vuotta täyttäneiden lkm.	27 385	
Enintään perusaste	5 353	19,6
Keskiaste	8 520	31,1
Alempi korkea-aste	6 195	22,6
Ylempi korkea-aste	7 317	26,7
Lukiota käyvät ja osuus 16-18-vuotiaista	483	70,4
Ammattikoulua käyvät ja osuus 16-18-vuotiaista	113	16,5

## TULOTASO

2010

Inkomster Income

Tulot/asukas €	34 237
Tulot/yli 15-vuotiaat €	36 870
Tulot/asuntokunta €	60 117

## ASUMISOLOT

31.12.2011

Boende Housing

Asuntojen keskipkoko m <sup>2</sup>	63,7
Asumisväljyys m <sup>2</sup> /asukas	37,2
Asumistiheys huonetta/hen	1,29

## ASUNNOT

31.12.2011

Bostäder Dwellings

		%
Asuntoja yhteensä	19 928	
Pientaloasuntoja	71	0,4
Vuokra-asuntoja	8 890	44,6
ARA-vuokra-asuntoja	1 203	6,0

## Rakennuskanta

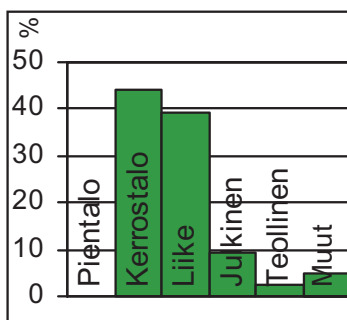

byggnadsbeståndet  
building stock

## Työpaikat

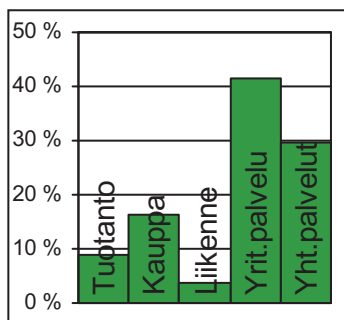

jobb  
jobs

## Kunnallisvaalit

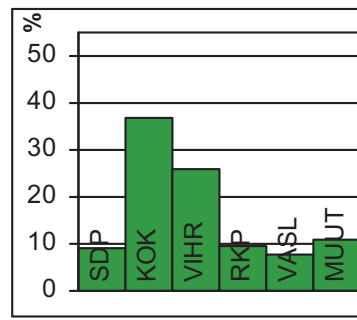

kommunalvalen  
municipal elections

## TOIMITILARAKENNUKSET 31.12.2011

Verksamhetslokaler Business premises	kerrosala 1000 m2	%
Toimitilarakennukset yhteensä	2 305	
Liikerakennukset	1 613	70,0
Julkiset rakennukset	386	16,7
Teollisuus- ja varistorakennukset	176	7,6
Muut rakennukset	130	5,6

## LASTEN PÄIVÄHOITO 2011

Barndagvård Child day care	lkm.	/100 lasta
Päiväkoteja	14	
Lapsia päiväkotihoidossa	740	54,2
Lapsia perhepäivähoitossa	57	4,2
Lapsia koti/yks.hoidon tuen piirissä	437	

## KOULUT 2012

Skolor Schools	kouluja	oppilaita
Suomenkielinen ala-aste	3	830
Suomenkielinen yläaste	2	340
Ruotsinkielinen ala-aste	1	152
Ruotsinkielinen yläaste	0	0
Lukio	5	1 478
Erikoiskoulut	4	1 089

## TERVEYSPALVELUT 2011

Hälsövård Health care	lkm.	/asukas
Avohoitokäynnit yhteensä	240 120	7,9
Perusterveydenhuolto	195 888	6,4
Erikoissairaanhoito	44 232	1,5

## SOSIAALIPALVELUT 2011

Socialservice Social welfare	lkm.	/100
Toimeentulotuen saajia	1 589	5,2
Lastensuojelun asiakkaat, 0-17v	262	7,3

## TYÖVOIMA 2011

Arbetskraft Labour force	%
Työttömyysaste	4,7
Pitkäaikaistyöttömyys	21,8
Nuorisotyöttömyysaste	2,6
Työllisyysaste (2010)	73,0

## PALVELUPISTEET 2012

Serviceställen Service places	lkm.
Kirjasto	2
Terveysasema	0
Leikkipuisto	2
Uimahalli	1
Sisäliikuntatila (2010)	52
Urheilukenttä (2010)	0
Kirkko	8
Posti	1
KELA:n toimisto	1
Apteekki (2010)	5
Alko	2
Päivittäistavara-kaupat (2010)	61
Muut vähittäiskaupat (2010)	498
Ravintolat ja kahvilat (2010)	281

## ULKOILU 2012

Friluftsliv Outdoor recreation	lkm.
Puistoa, ha	41
Metsää, ha	1
Uimaranta, kpl	1

## LIIKENNEONNETTOMUUKSET 2007-11

Trafikolyckor Road accidents	keskimäärin/vuosi
Jalankulkijaonnettomuudet/keskimäärin/vuosi	19,4
Henkilövahinko-onnettomuudet keskimäärin/vuosi	44,8



Taka-Töölö alkaa Hesperiankadun puistokadusta, Hesperian esplanadista, ja jatkuu lähelle Tullinpuomia. Alueella oli aikanaan lukuisia teollisuuslaitoksia. Näistä kuuluisin oli Töölön sokeritehdas, jonka tontilla Töölönlahden rannalla on nyt Kansallisooppera. Taka-Töölö on ollut alusta alkaen ennen kaikkea asuinalueita, etenkin huvila-alueita. Huviloista ovat jäljellä päiväkotina toimiva Brävalla sekä Pauligin huvila, joka toimii nykyisin järjestötilana. Nykyinen pääministerien virka-asunto Kesäranta, alkuaan Bjälbo, sijaitsee myös Taka-Töölössä. Se oli valmistuessaan vuonna 1873 kaukana Helsingin kaupungin rajojen ulkopuolella.

Taka-Töölön kerrostaloalue on rakentunut yhtenäiseksi pääasiassa 1930–1940 -luvulla. Taka-Töölön asemakaava on etelässä vielä suljettua korttelirakennetta, mutta muuttuu lännessä ja pohjoisessa funkishenkiseksi. Taka-Töölön länsipuolella on suuri Kivelä-Hesperian sairaala-alue sekä meren rantaan ulottuvia laajoja puistoalueita, kuten Sibeliuksen puisto. Alueen itäpuolta hallitsee Eläintarhan liikuntapuisto, jossa ovat muun muassa Olympiastadion, jäähalli, Töölön kisahalli ja uimastadion. Pallokenttien alueelle on rakennettu jalkapalloareena.

Puolustusvoimilta vapautuva Taivallahden kasarmialue tulee uuteen käyttöön. Rakennukset suojellaan ja muutetaan asunnoiksi sekä myymälätiloiksi.

I BORTRE TÖLÖ fanns i tiden Helsingfors äldsta fabriker. På Sockerfabrikens tomt ligger idag nya Nationaloperan. I södra ändan uppvisar stadsdelen ännu slutna kvarter, men i de norra och västra delarna ser man redan öppnare och mera funktisbetonade lösningar. Östra delen domineras av Djurgårdens centralidrottspark med bl.a. Olympiastadion och Ishallen. En fotbollsarena har byggts invid Olympiastadion. I väster finns det betydande parkområden vid Edesviken.

Helsinki's oldest factories once stood in TAKA-TÖÖLÖ district. The new National Opera stands on the ground of a former sugar refinery. In the southern end of the district, blocks are mainly closed, whereas the northern and western parts display less crowded and more functionalism-inspired architecture. The eastern part is dominated by Eläintarha sports park, with e.g. the Olympic Stadium and the Ice Stadium. A football Stadium has been constructed next to the Olympic Stadium. To the west, park areas spread towards Taivallahti bay.

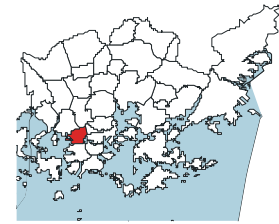
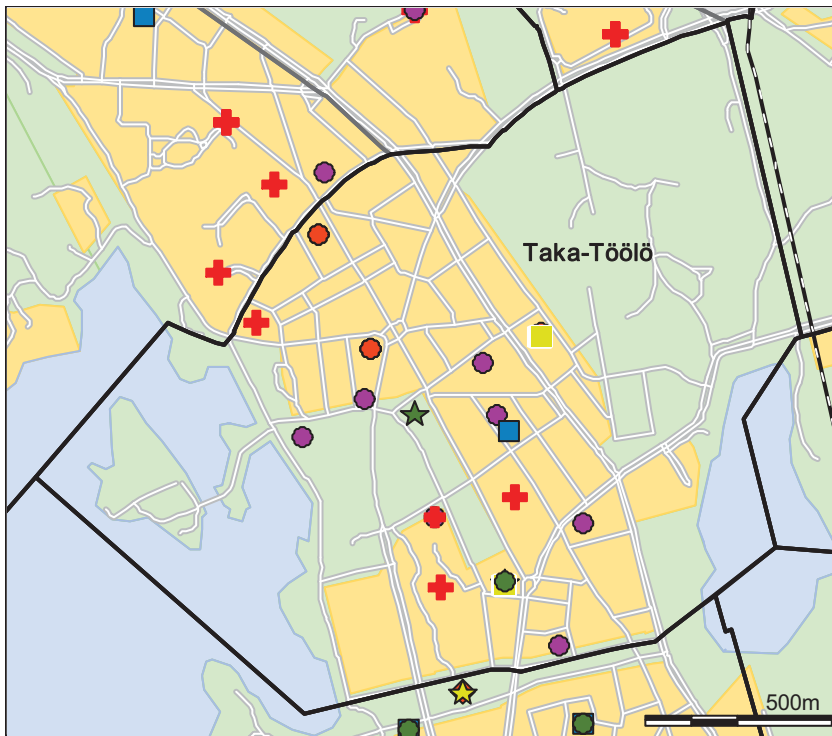

- Päiväkot
- ◆ Leikkipuisto
- Ala-aste
- Yläaste
- Lukio
- Erityis- ja yksityiskoulu
- ★ Nuorisotalo
- ★ Kirjasto
- ★ Kulttuurikeskus
- ✚ Sairaala
- ✚ Terveysasema
- ◆ Väestönsuoja

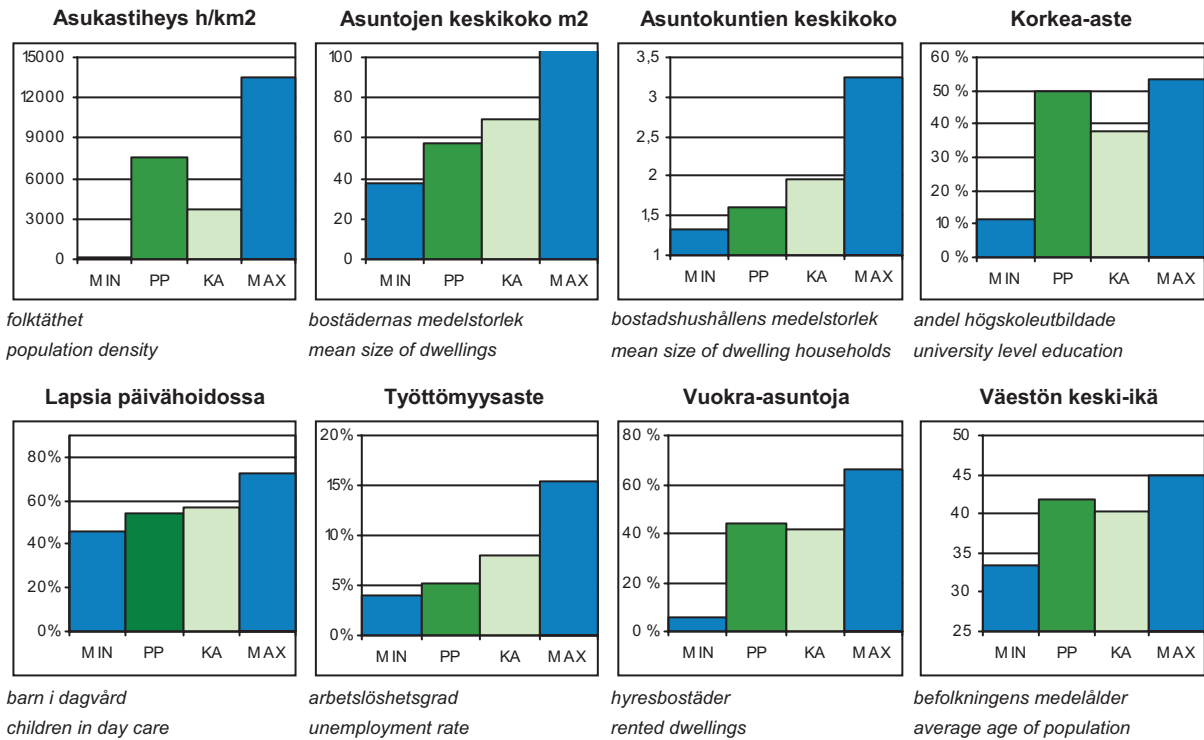

PP = Peruspiirin arvo  
KA = Kaupungin peruspiirien keskiarvo

MIN = Peruspiirien pienin arvo  
MAX = Peruspiirien suurin arvo

ALUEET Väestö 1.1.2012 Työpaikat 31.12.2010				
Områden District				
Alue	Maapinta-ala km2	Asukkaat	Työpaikat	
140 Taka-Töölö	1,95	14 827	10 532	
Yhteensä	1,95	14 827	10 532	

ÄIDINKIELI JA KANSALAISSUUS 1.1.2012			
Modersmål och nationalitet Mother tongue and nationality			
Suomenkieliset	12 300	83,0	%
Ruotsinkieliset	1 559	10,5	
Muunkieliset	968	6,5	
Ulkomaalaiset	813	5,5	
Ulkomaalaistaustaiset	1 195	8,1	
H:gissä syntyneitä	5 280	35,6	

VÄESTÖNMUUTOKSET 2011			
Befolkningsförändringar Vital statistics			
Syntyneet lkm.	169	11,5	/ 1000 as.
Kuolleet lkm.	112	7,6	
Muutto alueelle lkm.	2 463	167,1	
Muutto alueelta lkm.	2 724	184,8	

**Asuntokannan ikä**

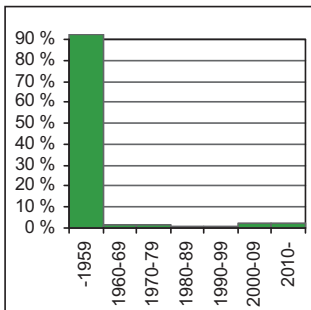

bostadsbeståndets ålder  
age of dwelling stock

**Huoneistotyytit**

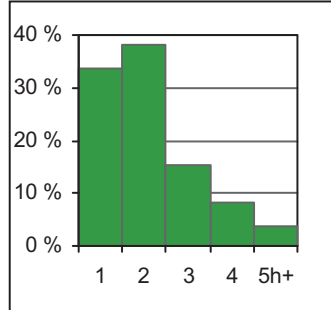

lägenhetstyper  
types of dwellings

**Väestö**

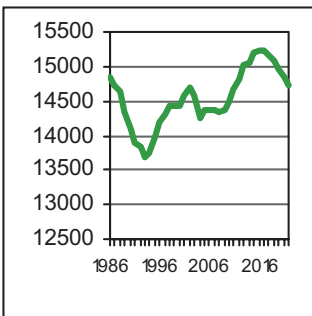

befolkning  
population

**Asuntotuotanto**

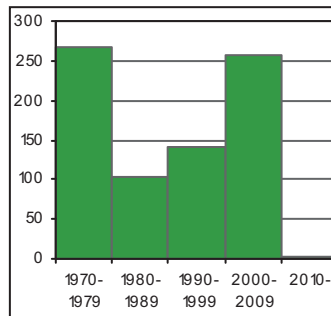

bostadsproduktion  
housing production

ALUESUHDELUKUJA 1.1.2012	
Lokala tätheter Area ratios	
Asukkaita/km2	7 599
Työpaikkoja/km2	5 398
Kerrosala/ha	6 894

IKÄRAKENNE 1.1.2012		
Ålderstrukturen Age structure %		
0-6 -vuotiaat	781	5,3
7-15 -vuotiaat	523	3,5
16-18 -vuotiaat	211	1,4
19-24 -vuotiaat	1 521	10,3
25-39 -vuotiaat	5 218	35,2
40-64 -vuotiaat	3 957	26,7
Yli 65 -vuotiaat	2 616	17,6

PERHEET JA ASUNTOKUNNAT 1.1.2012	
Familjer och bostadshushåll	
Families and households	
Asuntokuntien lkm.	9 082
Asuntokuntien keskipkoko	1,62
1-hengen asuntokuntia	5 240
Perheiden lkm.	3 471
Lapsiperheiden lkm.	1 171
Perheiden keskipkoko	2,42

KOULUTUSTASO 31.12.2010		
Utbildningsnivå Educational level %		
15 vuotta täyttäneiden lkm.	13 554	
Enintään perusaste	2 241	16,5
Keskiaaste	4 288	31,6
Alempi korkea-aste	3 297	24,3
Ylempi korkea-aste	3 728	27,5
Lukiota käyvät ja osuus 16-18-vuotiaista	162	74,7
Ammattikoulua käyvät ja osuus 16-18-vuotiaista	23	10,6

TULOTASO 2010	
Inkomster Income	
Tulot/asukas €	34 107
Tulot/yli 15-vuotiaat €	36 349
Tulot/asuntokunta €	55 184

ASUMISOLOT 31.12.2011	
Boende Housing	
Asuntojen keskipkoko m2	56,8
Asumisväljyys m2/asukas	35,8
Asumistiheys huonetta/hen	1,31

ASUNNOT 31.12.2011		
Bostäder Dwellings %		
Asuntoja yhteensä	10 429	
Pientaloasuntoja	18	0,2
Vuokra-asuntoja	4 547	43,6
ARA-vuokra-asuntoja	388	3,7



## Rakennuskanta

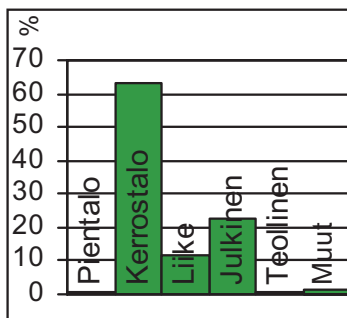

byggnadsbeståndet  
building stock

## Työpaikat

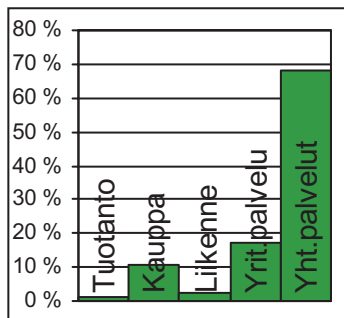

jobb  
jobs

## Kunnallisvaalit

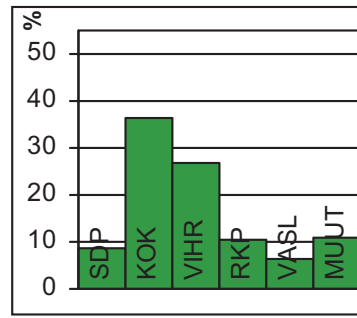

kommunalvalen  
municipal elections

## TOIMITILARAKENNUKSET 31.12.2011

Verksamhetslokaler Business premises	kerrosala 1000 m2	%
Toimitilarakennukset yhteensä	489	
Liikerakennukset	159	32,5
Julkiset rakennukset	307	62,8
Teollisuus- ja varistorakennukset	10	2,0
Muut rakennukset	14	2,9

## LASTEN PÄIVÄHOITO 2011

Barndagvård Child day care	lkm.	/100 lasta
Päiväkoteja	5	
Lapsia päiväkotihoidossa	373	60,0
Lapsia perhepäivähoitossa	19	3,1
Lapsia koti/yks.hoidon tuen piirissä	189	

## KOULUT 2012

Skolor Schools	kouluja	oppilaita
Suomenkielinen ala-aste	1	357
Suomenkielinen yläaste	1	251
Ruotsinkielinen ala-aste	1	102
Ruotsinkielinen yläaste	1	210
Lukio	2	435
Erikoiskoulut	0	0

## TERVEYSPALVELUT 2011

Hälsövärd Health care	lkm.	/asukas
Avohoitokäynnit yhteensä	145 044	9,8
Perusterveydenhuolto	121 275	8,2
Erikoissairaanhoito	23 769	1,6

## SOSIAALIPALVELUT 2011

Socialservice Social welfare	lkm.	/100
Toimeentulotuen saajia	522	3,5
Lastensuojelun asiakkaat, 0-17v	36	2,5

## TYÖVOIMA 2011

Arbetskraft Labour force	%
Työttömyysaste	4,3
Pitkäaikaistyöttömyys	24,3
Nuorisotyöttömyysaste	2,1
Työllisyysaste (2010)	75,9

## PALVELUPISTEET 2012

Serviceställen Service places	lkm.
Kirjasto	1
Terveysasema	1
Leikkipuisto	0
Uimahalli	0
Sisäliikuntatila (2010)	62
Urheilukenttä (2010)	2
Kirkko	1
Posti	1
KELA:n toimisto	0
Apteekki (2010)	2
Alko	1
Päivittäistavara-kaupat (2010)	18
Muut vähittäiskaupat (2010)	79
Ravintolat ja kahvilat (2010)	70

## ULKOILU 2012

Friluftsliv Outdoor recreation	lkm.
Puistoa, ha	39
Metsää, ha	15
Uimaranta, kpl	0

## LIIKENNEONNETTOMUUKSET 2007-11

Trafikolyckor Road accidents	keskimäärin/vuosi
Jalankulkijaonnettomuudet/keskimäärin/vuosi	8,4
Henkilövahinko-onnettomuudet keskimäärin/vuosi	24,4



Vanhaan Lauttasaaren kylään kuuluvan maanviljelyskartanon omisti vuodesta 1911 lähtien kauppaneuvos Julius Tallberg. Hän laaditti arkkitehti Birger Brunilalla tonttien jaotusohjelman ja rakennussuunnitelman Lauttasaaren huvila-asutukselle. Höyrylaiva Drumsö alkoi liikennöidä vuonna 1914 nykyisen Lauttasaarentien päästä Ruoholahteen. Lauttaliikenteen korvannut silta rakennettiin 1930-luvulla ja tie länteen Espooseen valmistui. Vesijohto- ja viemäriverkosto sekä ensimmäiset kerrostalot valmistuivat 1937. Helsinkiin liittämisen jälkeen vuonna 1946 Lauttasaareen alkoi kehittyä ensimmäisiä kerrostalovaltaisia esikaupunkialueita. Aluetta on rakennettu jatkuvasti, etenkin viisikymmenluvulla.

Eteläinen Lauttasaari on 1990-luvun lopulta lähtien täydentynyt suurilla kerrostalokortteleilla. Täydentävä rakentaminen ja toimitilatonttien muuttaminen asuinrakentamiseen jatkuu edelleen. Lauttasaareen rakennetaan länsimetron asema kuten myös Koivusaareen, jonne suunnitellaan uutta merellistä asunto- ja työpaikka-alueita venesatamien ja muine rantaan liittyvine toimintoineen. Katajajarjun kohdalla tutkitaan mahdollisuutta viedä Länsiväylä tunneliin, niin että alueelle voisi rakentaa asuntoja ja työpaikkoja.

Työpaikkoja on Lauttasaareessa noin 7 000, vaikka teollisuus on väistynyt asuntorakentamisen tieltä. Lauttasaarelaisten ulkoilumahdollisuudet ovat erinomaiset, sillä saareessa on neljä venesatamaa sekä ulkoilualueita ja kaksi uimarantaa.

DRUMSÖ distrikt. I början av 1900-talet började man bygga villor på Drumsö. Då gick dit en färja från staden. På 1930-talet byggdes vägen västerut till Esbo. De första höghusen byggdes år 1937. På Hallonnäset har industri- och kontorskvarter byggts om för boende. Björkholmen planeras som en havsnära och urban stadsdel med en station för Västmetron. Det finns över 7 000 arbetsplatser på Drumsö, trots att industrin allt mer fått ge vika för bostäder. Drumsö har flere båthamnar och rekreationsparker samt två badstränder.

The construction of villas on LAUTTASAARI island began in the early 1900s. A bridge replaced the ferry in the 1930s, and the road westwards to Espoo was built. The first blocks of flats were built in the 1930s. Many of the former industrial and business blocks in Vattuniemi headland have been converted to housing. The Koivusaari area is planned to become a waterfront district with a new metro station. Although in recent years, business has given way to housing, there are still over 7,000 jobs in Lauttasaari. The district has several marinas and parks, and two beaches.

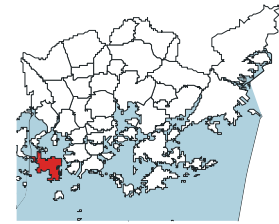
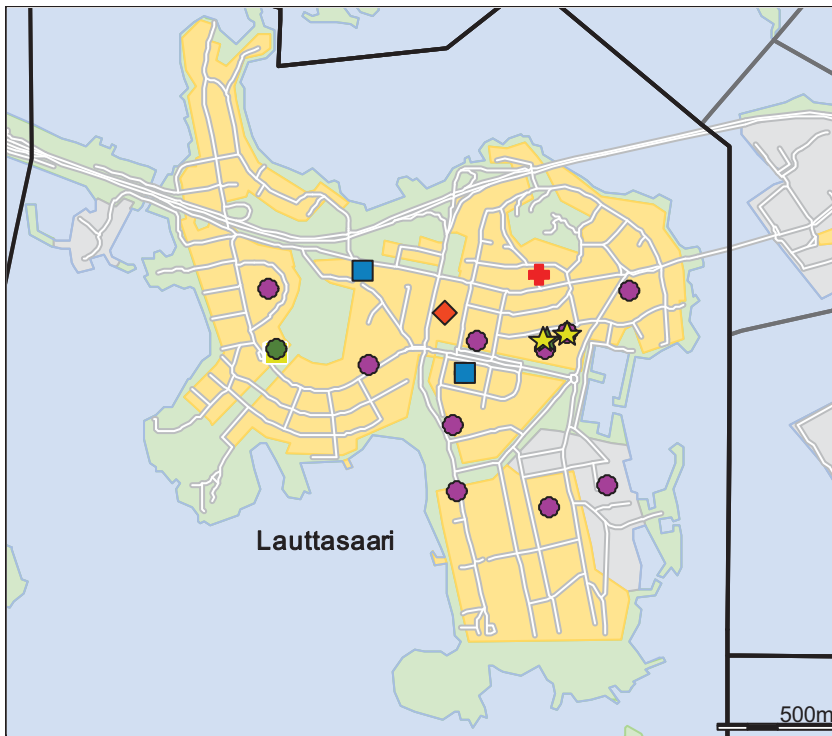

- Päiväkot
- ◆ Leikkipuisto
- Ala-aste
- Yläaste
- Lukio
- Erityis- ja yksityiskoulu
- ★ Nuorisotalo
- ★ Kirjasto
- ★ Kulttuurikeskus
- ✚ Sairaala
- ✚ Terveysasema
- ◇ Väestönsuoja

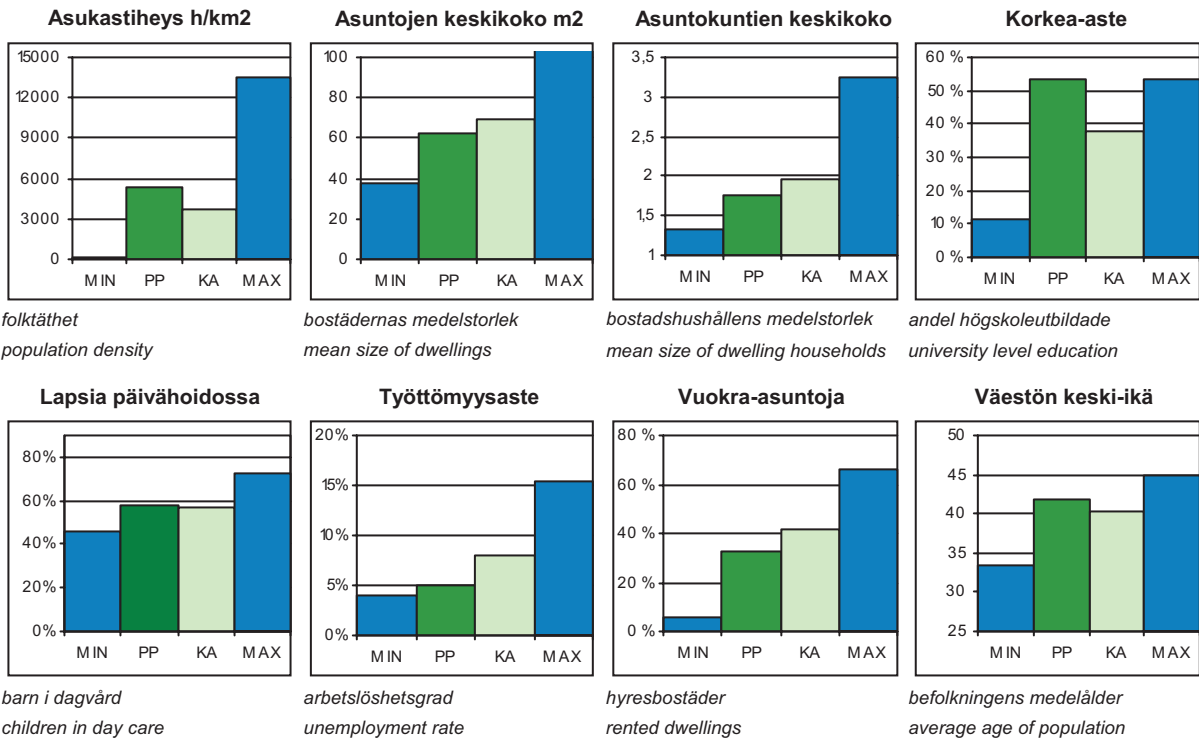

PP = Peruspiirin arvo  
KA = Kaupungin peruspiirien keskiarvo

MIN = Peruspiirien pienin arvo  
MAX = Peruspiirien suurin arvo

# 105 Lauttasaaren peruspiiri

## ALUEET Väestö 1.1.2012 Työpaikat 31.12.2010

Områden District

Alue	Maapinta-ala km <sup>2</sup>	Asukkaat	Työpaikat
310 Lauttasaari	3,84	20 789	7 192
Yhteensä	3,84	20 789	7 192

## ÄIDINKIELI JA KANSALAISSUUS

1.1.2012

Modersmål och nationalitet Mother tongue and nationality

Suomenkieliset	16 559	79,7 %
Ruotsinkieliset	3 020	14,5
Muunkieliset	1 210	5,8
Ulkomaalaiset	956	4,6
Ulkomaalaistaustaiset	1 475	7,1
H:gissä syntyneitä	8 406	40,4

## VÄESTÖNMUUTOKSET

2011

Befolkningsförändringar Vital statistics

Syntyneet lkm.	297	14,4 / 1000 as.
Kuolleet lkm.	152	7,4
Muutto alueelle lkm.	2 757	133,8
Muutto alueelta lkm.	2 603	126,4

### Asuntokannan ikä

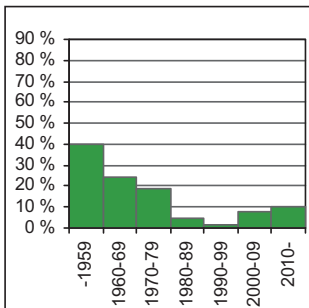

bostadsbeståndets ålder  
age of dwelling stock

### Huoneistotyytit

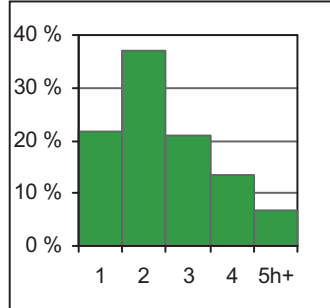

lägenhetstyper  
types of dwellings

### Väestö

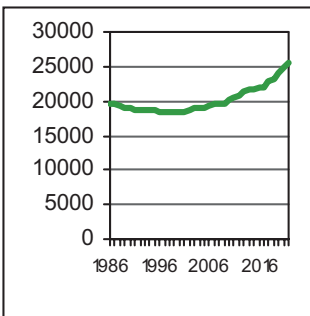

befolkning  
population

### Asuntotuotanto

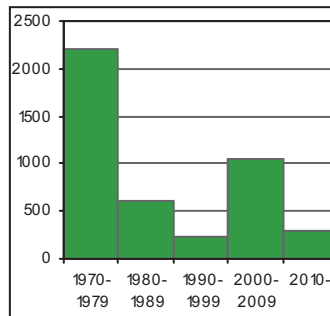

bostadsproduktion  
housing production

## ALUESUHDELUKUJA

1.1.2012

Lokala tätheter Area ratios

Asukkaita/km <sup>2</sup>	5 415
Työpaikkoja/km <sup>2</sup>	1 873
Kerrosala/ha	3 661

## IKÄRAKENNE

1.1.2012

Ålderstrukturen Age structure %

0-6 -vuotiaat	1 602	7,7
7-15 -vuotiaat	1 197	5,8
16-18 -vuotiaat	413	2,0
19-24 -vuotiaat	1 375	6,6
25-39 -vuotiaat	6 325	30,4
40-64 -vuotiaat	6 141	29,5
Yli 65 -vuotiaat	3 736	18,0

## PERHEET JA ASUNTOKUNNAT

1.1.2012

Familjer och bostadshushåll

Families and households

Asuntokuntien lkm.	11 718
Asuntokuntien keskipkoko	1,77
1-hengen asuntokuntia	6 045
Perheiden lkm.	5 401
Lapsiperheiden lkm.	2 318
Perheiden keskipkoko	2,57

## KOULUTUSTASO

31.12.2010

Utbildningsnivå Educational level %

15 vuotta täyttäneiden lkm.	17 810	
Enintään perusaste	3 210	18,0
Keskiaaste	4 792	26,9
Alempi korkea-aste	4 623	26,0
Ylempi korkea-aste	5 185	29,1
Lukiota käyvät ja osuus 16-18-vuotiaista	328	81,4
Ammattikoulua käyvät ja osuus 16-18-vuotiaista	40	9,9

## TULOTASO

2010

Inkomster Income

Tulot/asukas €	35 687
Tulot/yli 15-vuotiaat €	40 486
Tulot/asuntokunta €	63 281

## ASUMISOLOT

31.12.2011

Boende Housing

Asuntojen keskipkoko m <sup>2</sup>	62,5
Asumisväljyys m <sup>2</sup> /asukas	35,7
Asumistiheys huonetta/hen	1,43

## ASUNNOT

31.12.2011

Bostäder Dwellings %

Asuntoja yhteensä	12 877	
Pientaloasuntoja	523	4,1
Vuokra-asuntoja	4 310	33,5
ARA-vuokra-asuntoja	301	2,3

**Rakennuskanta**

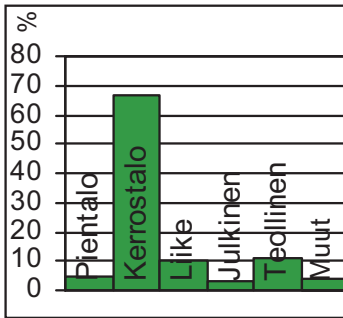

byggnadsbeståndet  
building stock

**Työpaikat**

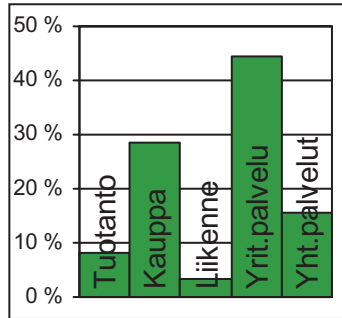

jobb  
jobs

**Kunnallisvaalit**

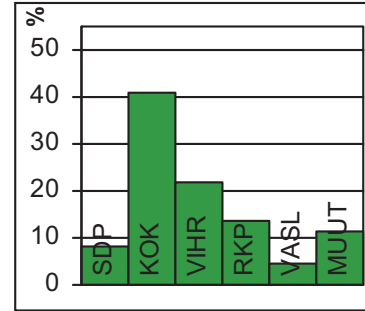

kommunalvalen  
municipal elections

**TOIMITILARAKENNUKSET 31.12.2011**

Verksamhetslokaler Business premises	kerrosala 1000 m2	%
Toimitilarakennukset yhteensä	396	
Liikerakennukset	142	35,9
Julkiset rakennukset	45	11,4
Teollisuus- ja varistorakennukset	184	46,5
Muut rakennukset	25	6,3

**LASTEN PÄIVÄHOITO 2011**

Barndagvård Child day care	lkm.	/100 lasta
Päiväkoteja	8	
Lapsia päiväkotihoidossa	770	58,5
Lapsia perhepäivähoitossa	42	3,2
Lapsia koti/yks.hoidon tuen piirissä	452	

**KOULUT 2012**

Skolor Schools	kouluja	oppilaita
Suomenkielinen ala-aste	1	626
Suomenkielinen yläaste	1	263
Ruotsinkielinen ala-aste	1	170
Ruotsinkielinen yläaste	0	0
Lukio	1	333
Erikoiskoulut	0	0

**TERVEYSPALVELUT 2011**

Hälsövård Health care	lkm.	/asukas
Avohoitokäynnit yhteensä	185 286	8,9
Perusterveydenhuolto	155 251	7,5
Erikoissairaanhoito	30 035	1,4

**SOSIAALIPALVELUT 2011**

Socialservice Social welfare	lkm.	/100
Toimeentulotuen saajia	539	2,6
Lastensuojelun asiakkaat, 0-17v	95	3,1

**TYÖVOIMA 2011**

Arbetskraft Labour force	%
Työttömyysaste	4,4
Pitkäaikaistyöttömyys	21,0
Nuorisotyöttömyysaste	1,7
Työllisyysaste (2010)	76,8

**PALVELUPISTEET 2012**

Serviceställen Service places	lkm.
Kirjasto	1
Terveysasema	1
Leikkipuisto	1
Uimahalli	1
Sisäliikuntatila (2010)	17
Urheilukenttä (2010)	1
Kirkko	1
Posti	1
KELA:n toimisto	0
Apteekki (2010)	1
Alko	1
Päivittäistavara-kaupat (2010)	18
Muut vähittäiskaupat (2010)	72
Ravintolat ja kahvilat (2010)	33

**ULKOILU 2012**

Friluftsliv Outdoor recreation	
Puistoa, ha	42
Metsää, ha	82
Uimaranta, kpl	2

**LIIKENNEONNETTOMUUKSET 2007-11**

Trafikolyckor Road accidents	
Jalankulkijaonnettomuudet/keskimäärin/vuosi	3,8
Henkilövahinko-onnettomuudet keskimäärin/vuosi	11,4



Peruspiirit:

- 201 Reijola – Greijus
- 202 Munkkiniemi – Munksnäs
- 203 Haaga – Haga
- 204 Pitäjänmäki – Sockenbacka
- 205 Kaarela – Kårböle

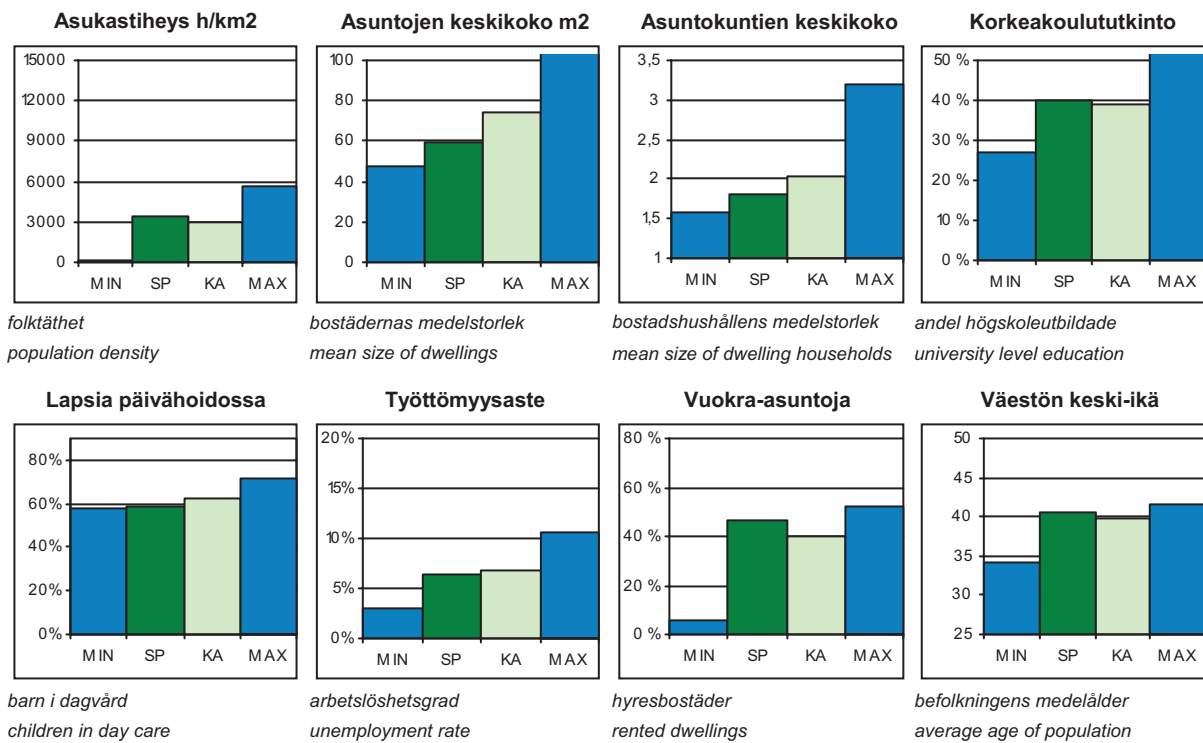
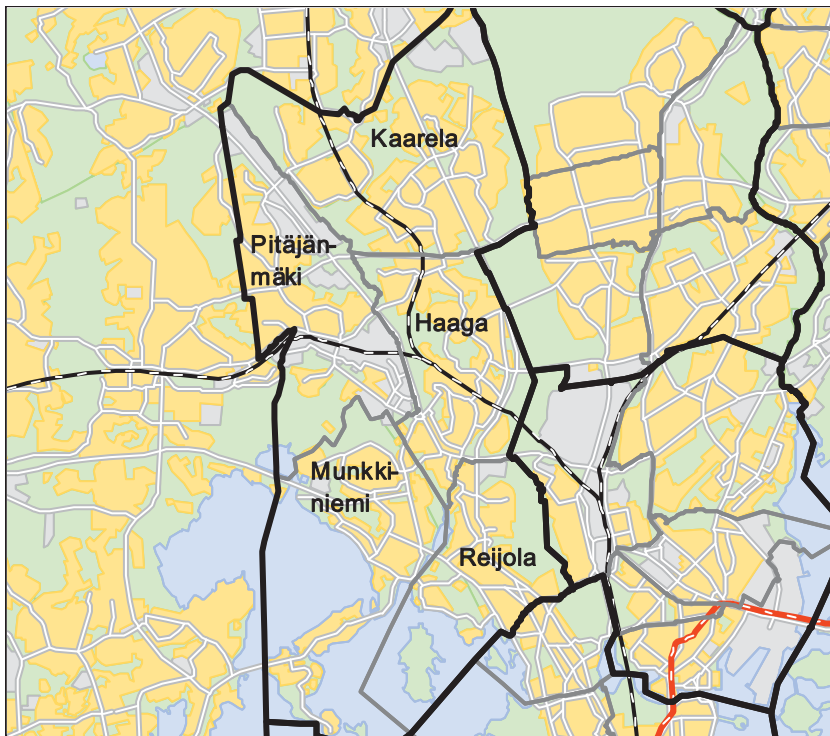

SP = Suurpiirin arvo  
KA = Kaupungin suurpiirien keskiarvo

MIN = Suurpiirien pienin arvo  
MAX = Suurpiirien suurin arvo

## 2 Läntinen suurpiiri

### ALUEET Väestö 1.1.2012 Työpaikat 31.12.2010

Områden District

Alue	Maapinta-ala km <sup>2</sup>	Asukkaat	Työpaikat
201 Reijolan peruspiiri	4,28	15 967	23 776
202 Munkkiniemen peruspiiri	4,65	17 412	6 374
203 Haagan peruspiiri	5,53	26 806	9 668
204 Pitäjänmäen peruspiiri	6,68	16 565	25 190
205 Kaarelan peruspiiri	9,39	26 949	5 558
<b>Yhteensä</b>	<b>30,53</b>	<b>103 699</b>	<b>70 566</b>

### ÄIDINKIELI JA KANSALAISSUUS

1.1.2012

Modersmål och nationalitet Mother tongue and nationality

Suomenkieliset	86 338	83,3 %
Ruotsinkieliset	6 779	6,5
Muunkieliset	10 582	10,2
Ulkomaalaiset	7 815	7,5
Ulkomaalaistaustaiset	11 069	10,7
H:gissä syntyneitä	41 417	39,9

### VÄESTÖNMUUTOKSET

2011

Befolkningsförändringar Vital statistics

Syntyneet lkm.	1 192	11,6 / 1000 as.
Kuolleet lkm.	850	8,3
Muutto alueelle lkm.	14 506	141,2
Muutto alueelta lkm.	14 469	140,8

### Asuntokannan ikä

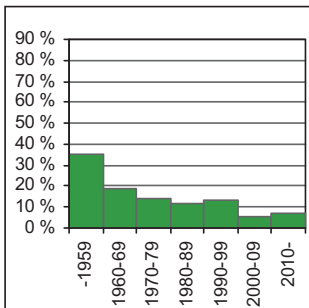

bostadsbeståndets ålder  
age of dwelling stock

### Huoneistotyytit

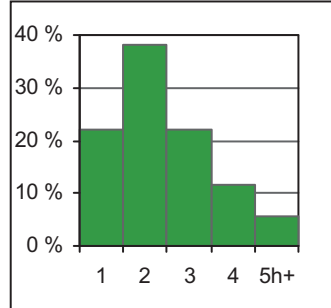

lägenhetstyper  
types of dwellings

### Väestö

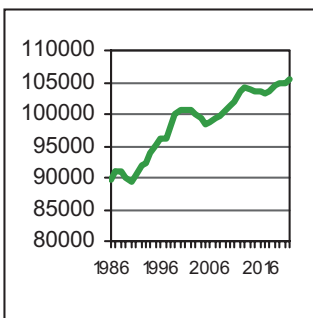

befolkning  
population

### Asuntotuotanto

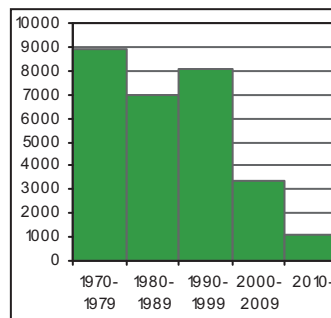

bostadsproduktion  
housing production

### ALUESUHDELUKUJA

1.1.2012

Lokala tätheter Area ratios

Asukkaita/km <sup>2</sup>	3 396
Työpaikkoja/km <sup>2</sup>	2 311
Kerrosala/ha	2 585

### IKÄRAKENNE

1.1.2012

Ålderstrukturen Age structure

		%
0-6 -vuotiaat	6 870	6,6
7-15 -vuotiaat	7 399	7,1
16-18 -vuotiaat	3 035	2,9
19-24 -vuotiaat	10 482	10,1
25-39 -vuotiaat	26 560	25,6
40-64 -vuotiaat	32 735	31,6
Yli 65 -vuotiaat	16 618	16,0

### PERHEET JA ASUNTOKUNNAT

1.1.2012

Familjer och bostadshushåll

Families and households

Asuntokuntien lkm.	56 588
Asuntokuntien keskipkoko	1,81
1-hengen asuntokuntia	29 034
Perheiden lkm.	25 362
Lapsiperheiden lkm.	12 307
Perheiden keskipkoko	2,63

### KOULUTUSTASO

31.12.2010

Utbildningsnivå Educational level

		%
15 vuotta täyttäneiden lkm.	88 861	
Enintään perusaste	23 712	26,7
Keskiaaste	29 457	33,2
Alempi korkea-aste	20 103	22,6
Ylempi korkea-aste	15 589	17,5
Lukiota käyvät ja osuus 16-18-vuotiaista	1 966	64,2
Ammattikoulua käyvät ja osuus 16-18-vuotiaista	708	23,1

### TULOTASO

2010

Inkomster Income

Tulot/asukas €	26 507
Tulot/yli 15-vuotiaat €	29 946
Tulot/asuntokunta €	48 154

### ASUMISOLOT

31.12.2011

Boende Housing

Asuntojen keskipkoko m <sup>2</sup>	59,7
Asumisväljyys m <sup>2</sup> /asukas	33,2
Asumistiheys huonetta/hen	1,35

### ASUNNOT

31.12.2011

Bostäder Dwellings

		%
Asuntoja yhteensä	60 879	
Pientaloasuntoja	5 315	8,7
Vuokra-asuntoja	28 518	46,8
ARA-vuokra-asuntoja	13 741	22,6



**Rakennuskanta**

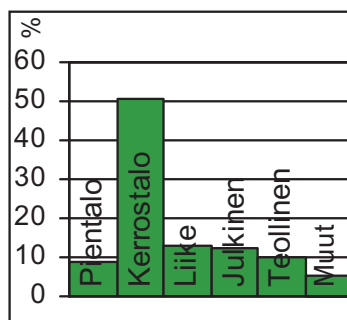

byggnadsbeståndet  
building stock

**Työpaikat**

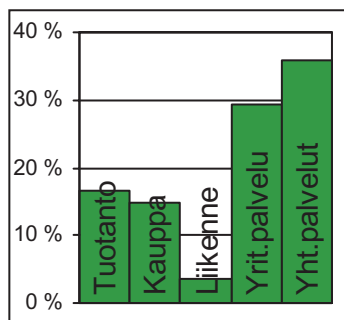

jobb  
jobs

**Kunnallisvaalit**

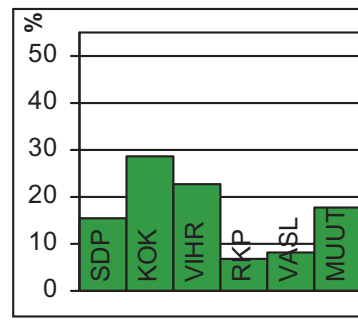

kommunalvalen  
municipal elections

**TOIMITILARAKENNUKSET 31.12.2011**

Verksamhetslokaler Business premises	kerrosala 1000 m2	%
Toimitilarakennukset yhteensä	3 217	
Liikerakennukset	1 020	31,7
Julkiset rakennukset	998	31,0
Teollisuus- ja varistorakennukset	979	30,4
Muut rakennukset	219	6,8

**LASTEN PÄIVÄHOITO 2011**

Barndagvård Child day care	lkm.	/100 lasta
Päiväkoteja	41	
Lapsia päiväkotihoidossa	3 359	58,8
Lapsia perhepäivähoitossa	244	4,3
Lapsia koti/yks.hoidon tuen piirissä	1 800	

**KOULUT 2012**

Skolor Schools	kouluja	oppilaita
Suomenkielinen ala-aste	13	3 539
Suomenkielinen yläaste	7	2 170
Ruotsinkielinen ala-aste	4	350
Ruotsinkielinen yläaste	1	173
Lukio	10	2 866
Erikoiskoulut	5	3 040

**TERVEYSPALVELUT 2011**

Hälsövård Health care	lkm.	/asukas
Avohoitokäynnit yhteensä	1 026 752	9,9
Perusterveydenhuolto	856 824	8,3
Erikoissairaanhoido	169 928	1,6

**SOSIAALIPALVELUT 2011**

Socialservice Social welfare	lkm.	/100
Toimeentulotuen saajia	8 498	8,2
Lastensuojelun asiakkaat, 0-17v	1 578	9,7

**TYÖVOIMA 2011**

Arbetskraft Labour force	%
Työttömyysaste	6,3
Pitkäaikaistyöttömyys	21,4
Nuorisotyöttömyysaste	4,8
Työllisyysaste (2010)	70,8

**PALVELUPISTEET 2012**

Serviceställen Service places	lkm.
Kirjasto	7
Terveysasema	6
Leikkipuisto	14
Uimahalli	2
Sisäliikuntatila (2010)	139
Urheilukenttä (2010)	6
Kirkko	11
Posti	10
KELA:n toimisto	0
Apteekki (2010)	13
Alko	5
Päivittäistavara-kaupat (2010)	89
Muut vähittäiskaupat (2010)	219
Ravintolat ja kahvilat (2010)	156

**ULKOILU 2012**

Friluftsliv Outdoor recreation	lkm.
Puistoa, ha	306
Metsää, ha	689
Uimaranta, kpl	4

**LIIKENNEONNETTOMUUKSET 2007-11**

Trafikolyckor Road accidents	keskimäärin/vuosi
Jalankulkijaonnettomuudet/keskimäärin/vuosi	21,0
Henkilövahinko-onnettomuudet keskimäärin/vuosi	91,6



Reijola on saanut nimensä Grejuksen, Reijolan, tilan mukaan. Mannerheimintie ja Paciuksenkatu halkovat mereen ja keskuspuistoon rajautuvaa peruspiiriä. Laakson kaupunginosan pinta-alasta laaja alue on Keskuspuistoa. Laakson sairaalan vanhimmat osat rakennettiin jo 1920-luvulla. Sodan jälkeen Mannerheimintien varrelle Keskuspuiston laidalle rakennettiin muun muassa rivi kahdeksankerroksisia valtion rahoittamia asuintorneja.

Meilahden yhtenäinen alue kirkkoineen ja puistoakseleineen on rakentunut 1930–1950 -luvuilla. Meilahden sairaala-alue edustaa Suomen sairaalarakentamisessa rakennushistoriallisesti ja -taiteellisesti monipuolista kokonaisuutta, jonka maamerkinä kohoaa Meilahden sairaalatorni. Meilahteen on vuosikymmenten kuluessa syntynyt lääketieteen kampus, jossa on sairaalatiilojen lisäksi tutkimus- ja opetustiloja. Paciuksenkadun länsipuolen vehreällä virkistysalueella on Meilahden arboretum ja liikuntapuisto.

Vanhaan Meilahden kartanoon kuuluneella alueella on vielä 1900-luvun vaihteessa rakennettuja huviloita. Seurasaarentien, Tamminiementien, Meilahdentien ja Heikinniementien huvila-alue on valtakunnan tasolla kulttuurihistoriallisesti merkittävä. Huviloista suuri osa on nykyisin yksityisessä asuinkäytössä. Presidentin entinen virka-asunto Tamminiemi toimii Urho Kekkosen museona. Alueella on myös nykyinen presidentin virka-asunto Mäntyniemi. Seurasaari osoitettiin vuonna 1890 kansanpuistoksi uimarantoineen, myöhemmin saarelle perustettiin ulkomuseo.

Mannerheimintie jakaa Ruskeasuon kaupunginosan kahtia. Ruskeasuon asuinalue on rakennettu pääosin 1950-luvulla, myös uudempaa rakentamista on. Itäosan asuntoalueella on sekä kerros- että pientaloja. Mannerheimintien varressa on asuin- ja toimistorakennuksia sekä Ruskeasuon linja-autovarikko. Ruskeasuolla sijaitsevat muun muassa Invalidisäätiö ja Ruskeasuon liikuntapuistossa ratsastustallit.

Mejlans och Dal i södra delen av distriktet GREJUS hör till den traditionella innerstaden. Där ligger Helsingfors universitetets centralsjukhus. I sydväst ligger den stora Mejlansparken, där ännu många av de gamla villorna från omkring år 1900 finns kvar. I parkområdet ligger också republikens presidents tjänstebostad Talludden och f.d. presidenten Urho Kekkonens Ekudden, som är museum. Fölisön gjordes till folkpark redan 1890, och är fortfarande ett populärt fritidsmål. Till delområdet Brunakärr hör ett i huvudsak på 1950-talet byggt höghusområde samt huvuddelen av Lill-Hoplaks, ett färggrant bostadsområde kring Lilla Hoplaksviken. Resten av Lill-Hoplaks hör till distriktet Mejlans och Södra Haga.

Meilahti and Laakso in the southern part of REIJOLA district feature conventional city structure. The Helsinki University Central Hospital lies in this area. The large Meilahti park lies by the sea to the southwest. The area still contains most of the old villas from around a.d. 1900. Mäntyniemi, the residence of the President of the Republic also lies in this park area, and that of ex-president Urho Kekkonen, the latter building functioning today as a museum. The island of Seurasaari became a national park in 1890, and is still a popular venue for outings and recreation. The sub-district of Ruskeasuo comprises a housing estate bordering Keskuspuisto central park and built in the 1950s, and part of Pikku-Huopalahti, a colourful residential area. The rest of Pikku-Huopalahti belongs to either Meilahti or Etelä-Haaga districts.

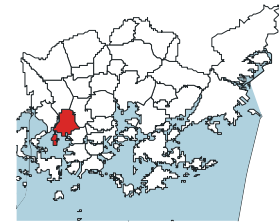
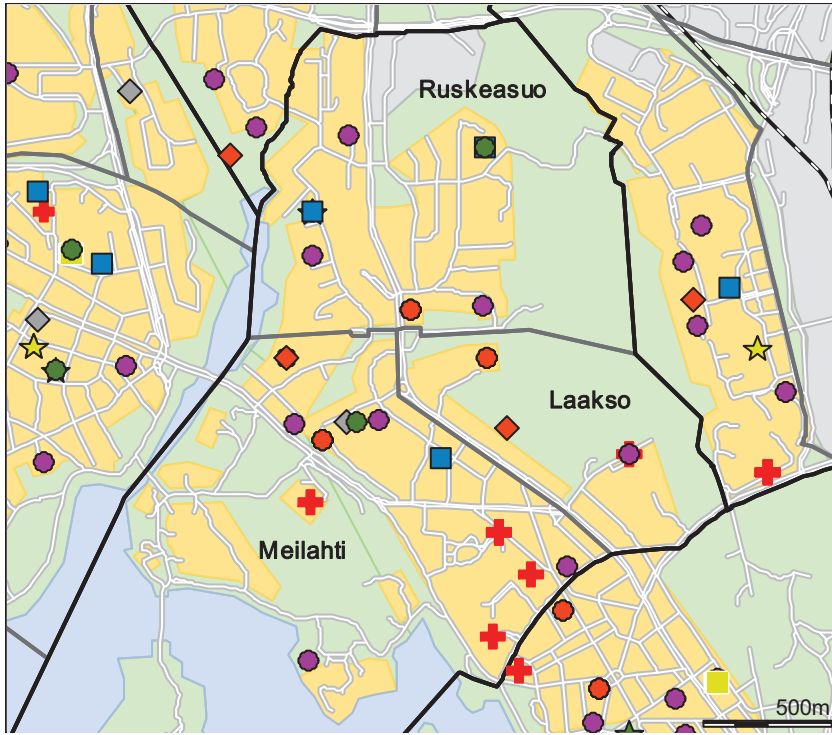

- Päiväkoti
- ◆ Leikkipuisto
- Ala-aste
- Yläaste
- Lukio
- Erityis- ja yksityiskoulu
- ★ Nuorisotalo
- ★ Kirjasto
- ★ Kulttuurikeskus
- Sairaala
- Terveysasema
- ◆ Väestönsuoja

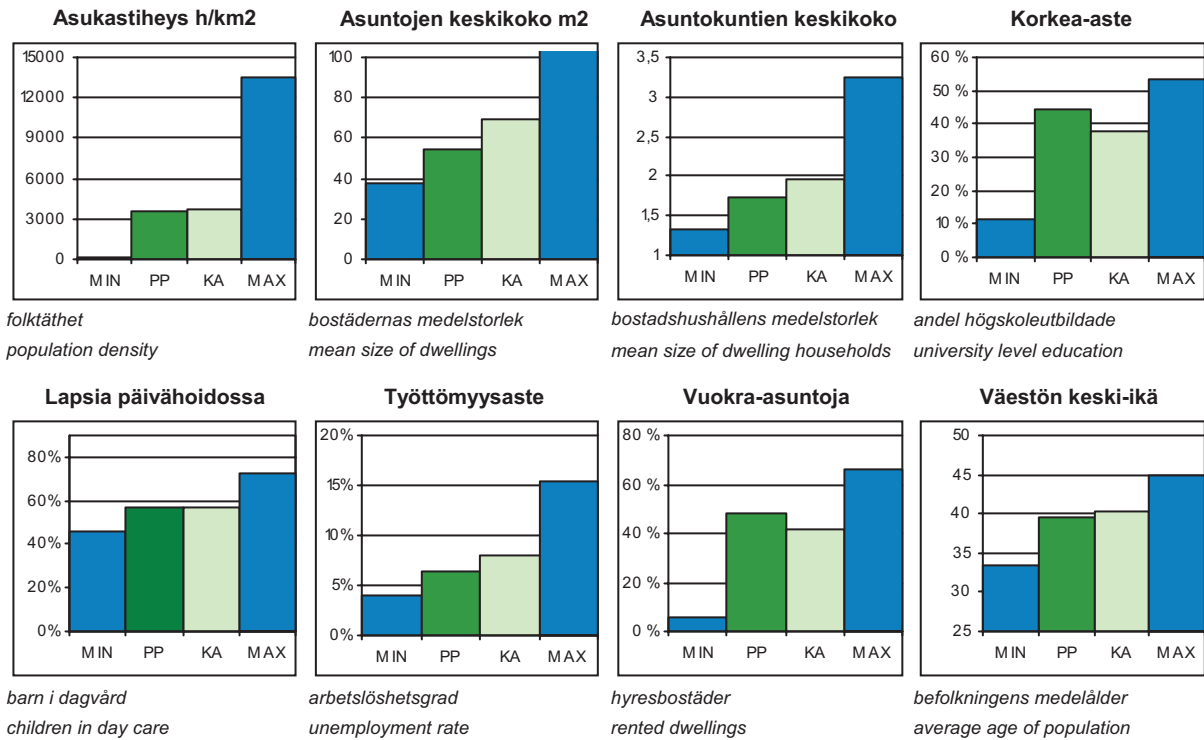

PP = Peruspiirin arvo  
KA = Kaupungin peruspiirien keskiarvo

MIN = Peruspiirien pienin arvo  
MAX = Peruspiirien suurin arvo

# 201 Reijolan peruspiiri

## ALUEET Väestö 1.1.2012 Työpaikat 31.12.2010

Områden District

Alue	Maapinta-ala km <sup>2</sup>	Asukkaat	Työpaikat
150 Meilahti	2,06	6 968	14 707
160 Ruskeasu	1,53	7 123	7 155
180 Laakso	0,69	1 876	1 914
<b>Yhteensä</b>	<b>4,28</b>	<b>15 967</b>	<b>23 776</b>

## ÄIDINKIELI JA KANSALAISSUUS 1.1.2012

Modersmål och nationalitet Mother tongue and nationality

Suomenkieliset	13 427	84,1 %
Ruotsinkieliset	1 227	7,7
Muunkieliset	1 313	8,2
Ulkomaalaiset	881	5,5
Ulkomaalaistaustaiset	1 371	8,6
H:gissä syntyneitä	6 308	39,5

## VÄESTÖNMUUTOKSET 2011

Befolkningsförändringar Vital statistics

Syntyneet lkm.	179	11,3 / 1000 as.
Kuolleet lkm.	116	7,3
Muutto alueelle lkm.	2 316	145,8
Muutto alueelta lkm.	2 520	158,7

### Asuntokannan ikä

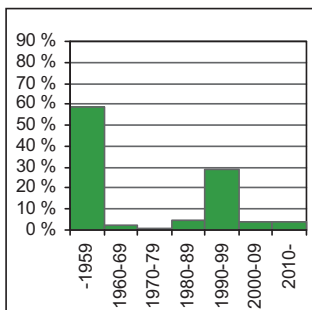

bostadsbeståndets ålder  
age of dwelling stock

### Huoneistotyytit

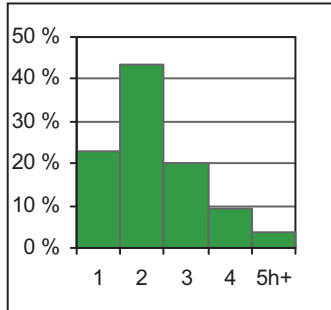

lägenhetstyper  
types of dwellings

### Väestö

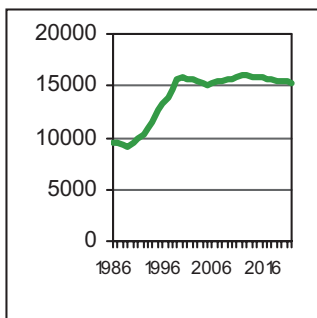

befolkning  
population

### Asuntotuotanto

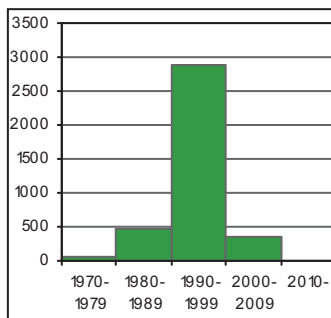

bostadsproduktion  
housing production

## ALUESUHDELUKUJA 1.1.2012

Lokala tätheter Area ratios

Asukkaita/km <sup>2</sup>	3 727
Työpaikkoja/km <sup>2</sup>	5 549
Kerrosala/ha	3 375

## IKÄRAKENNE 1.1.2012

Ålderstrukturen Age structure %

0-6 -vuotiaat	1 022	6,4
7-15 -vuotiaat	1 088	6,8
16-18 -vuotiaat	435	2,7
19-24 -vuotiaat	1 651	10,3
25-39 -vuotiaat	4 616	28,9
40-64 -vuotiaat	4 803	30,1
Yli 65 -vuotiaat	2 352	14,7

## PERHEET JA ASUNTOKUNNAT 1.1.2012

Familjer och bostadshushåll

Families and households

Asuntokuntien lkm.	9 012
Asuntokuntien keskipkoko	1,73
1-hengen asuntokuntia	4 992
Perheiden lkm.	3 704
Lapsiperheiden lkm.	1 753
Perheiden keskipkoko	2,62

## KOULUTUSTASO 31.12.2010

Utbildningsnivå Educational level %

15 vuotta täyttäneiden lkm.	13 839	
Enintään perusaste	2 929	21,2
Keskiaaste	4 657	33,7
Alempi korkea-aste	3 279	23,7
Ylempi korkea-aste	2 974	21,5
Lukiota käyvät ja osuus 16-18-vuotiaista	314	70,1
Ammattikoulua käyvät ja osuus 16-18-vuotiaista	81	18,1

## TULOTASO 2010

Inkomster Income

Tulot/asukas €	26 706
Tulot/yli 15-vuotiaat €	30 106
Tulot/asuntokunta €	46 266

## ASUMISOLOT 31.12.2011

Boende Housing

Asuntojen keskipkoko m <sup>2</sup>	55,1
Asumisväljyys m <sup>2</sup> /asukas	32,3
Asumistiheys huonetta/hen	1,34

## ASUNNOT 31.12.2011

Bostäder Dwellings %

Asuntoja yhteensä	9 839	
Pientaloasuntoja	164	1,7
Vuokra-asuntoja	4 826	49,0
ARA-vuokra-asuntoja	2 075	21,1

## Rakennuskanta

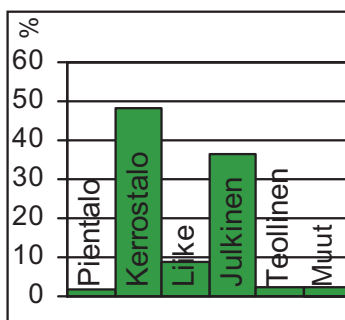

byggnadsbeståndet  
building stock

## Työpaikat

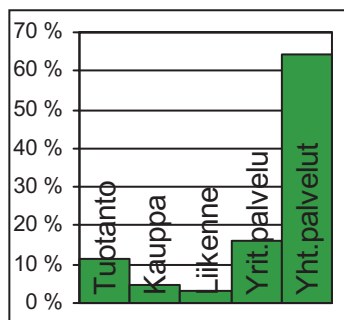

jobb  
jobs

## Kunnallisvaalit

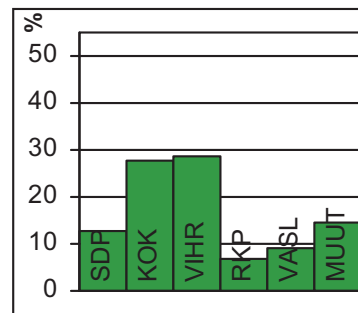

kommunalvalen  
municipal elections

## TOIMITILARAKENNUKSET 31.12.2011

Verksamhetslokaler Business premises	kerrosala 1000 m2	%
Toimitilarakennukset yhteensä	726	
Liikerakennukset	132	18,2
Julkiset rakennukset	524	72,2
Teollisuus- ja varistorakennukset	36	5,0
Muut rakennukset	35	4,8

## LASTEN PÄIVÄHOITO 2011

Barndagvård Child day care	lkm.	/100 lasta
Päiväkoteja	6	
Lapsia päiväkotihoidossa	507	60,1
Lapsia perhepäivähoidossa	20	2,4
Lapsia koti/yks.hoidon tuen piirissä	263	

## KOULUT 2012

Skolor Schools	kouluja	oppilaita
Suomenkielinen ala-aste	2	583
Suomenkielinen yläaste	1	351
Ruotsinkielinen ala-aste	0	0
Ruotsinkielinen yläaste	0	0
Lukio	2	488
Erikoiskoulut	2	1 130

## TERVEYSPALVELUT 2011

Hälsövärd Health care	lkm.	/asukas
Avohoitokäynnit yhteensä	152 852	9,6
Perusterveydenhuolto	125 275	7,8
Erikoissairaanhoito	27 577	1,7

## SOSIAALIPALVELUT 2011

Socialservice Social welfare	lkm.	/100
Toimeentulotuen saajia	1 292	8,1
Lastensuojelun asiakkaat, 0-17v	249	10,5

## TYÖVOIMA 2011

Arbetskraft Labour force	%
Työttömyysaste	5,8
Pitkäaikaistyöttömyys	21,5
Nuorisotyöttömyysaste	3,5
Työllisyysaste (2010)	73,0

## PALVELUPISTEET 2012

Serviceställen Service places	lkm.
Kirjasto	1
Terveysasema	1
Leikkipuisto	2
Uimahalli	1
Sisäliikuntatila (2010)	40
Urheilukenttä (2010)	0
Kirkko	3
Posti	1
KELA:n toimisto	0
Apteekki (2010)	2
Alko	1
Päivittäistavara-kaupat (2010)	15
Muut vähittäiskaupat (2010)	37
Ravintolat ja kahvilat (2010)	41

## ULKOILU 2012

Friluftsliv Outdoor recreation	lkm.
Puistoa, ha	38
Metsää, ha	145
Uimaranta, kpl	2

## LIIKENNEONNETTOMUUKSET 2007-11

Trafikolyckor Road accidents	keskimäärin/vuosi
Jalankulkijaonnettomuudet/keskimäärin/vuosi	5,8
Henkilövahinko-onnettomuudet keskimäärin/vuosi	24,2



Munkkiniemen kylän tiloista muodostettiin 1600-luvulla Munkkiniemen kartano, jonka maanomistus- ja maanmyyntiyhtiö M. G. Stenius osti vuonna 1910. Kauppaneuvos Julius Tallberg tilasi vuonna 1915 Eliel Saariselta Suur-Helsinki -suunnitelman, johon liittyi satelliittikaupunkina Munkkiniemen-Haagan huvilayhdyskunta. Suunnitelmasta toteutuivat katu- ja korttelijako Vanhan Munkkiniemen alueella ja rannan tuntumaan 1910–20 -luvulla rakennetut Eliel Saarisen suunnittelemat rivitalot. Munkkiniemi liitettiin Helsinkiin suuressa alueliitoksessa vuonna 1946. Kaupunkimainen rakentaminen oli tosin jo alkanut 1930-luvulla Munkkiniemen puistotien ympärillä.

Espooseen vievä 1800-luvun puolivälissä rakennettu tie kulkee Kuusisaaren ja Lehtisaaren halki. Kuusisaaren asuinalueella on myös useita suurlähetystöjä sekä Didrichsenin ja Gyllenbergin taidemuseot. Lehtisaaren maat lahjoitettiin kirkolle jo katolisella ajalla. 1960-luvulla saareen rakennettiin pieni kerros- ja rivitaloalue. Lehtisaaresta johtaa kevyenliikenteen silta Kaskisaaren kautta Lauttasaareen.

Munkkivuori on esimerkki luonnonläheisestä ja melko väljästi rakennetusta 1950-luvun lähiörakentamisesta. Munkkivuorta kiertää Ulvilantie, jonka sisäpuolelle jäävä alue on pääosin liikenteeltä rauhoitettu. Yksi Suomen ensimmäisistä ostoskeskuksista rakennettiin alueelle arkkitehtikilpailun perusteella. Keskuksen laajentamisen mahdollistava asemakaavan muutos on valmistunut, ja keskusta suurennetaan lähivuosina. Niemenmäki on 1960-luvun kerrostaloalue. Talinranta on Ison Huopalahden rannan merellinen, 1990-luvun asuinalue.

Lehtisaareen Kuusisaarentien eteläpuolelle on tulossa asuinkerrostaloja, rivitaloja ja jonkin verran liiketilaa. Liljasaarentien itäpuolelle rakennetaan pienehkö rivitalo.

MUNKSNÄS började byggas när Eliel Saarinens plan för Stor-Helsingfors 1915 ännu var aktuell, och en del av den blev genomförd i Gamla Munksnäs. Gamla vägen till Esbo går genom de ansedda bostadsområdena Granö och Lövä. Munkshöjdens naturnära och glest bebyggda höghusområde är ett gott exempel på förstadsbygge från 1950-talet. Strax intill, vid Talistranden byggdes ett litet höghusområde i början av 1990-talet. Näshöjden är ett höghusområde från 1960-talet.

The construction of MUNKKINIEMI started according to Eliel Saarinen's plan for Greater Helsinki 1915, and some parts of the plan were implemented in Vanha Munkkiniemi (old Munkkiniemi). The old road to Espoo runs through the fine residential areas of Kuusisaari and Lehtisaari. Munkkivuori housing estate is a good example of spacious suburb construction of the 1950s. Close by, at Talinranta, a small area of tall houses was built in the early 1990s. Niemenmäki is a housing estate from the 1960s.

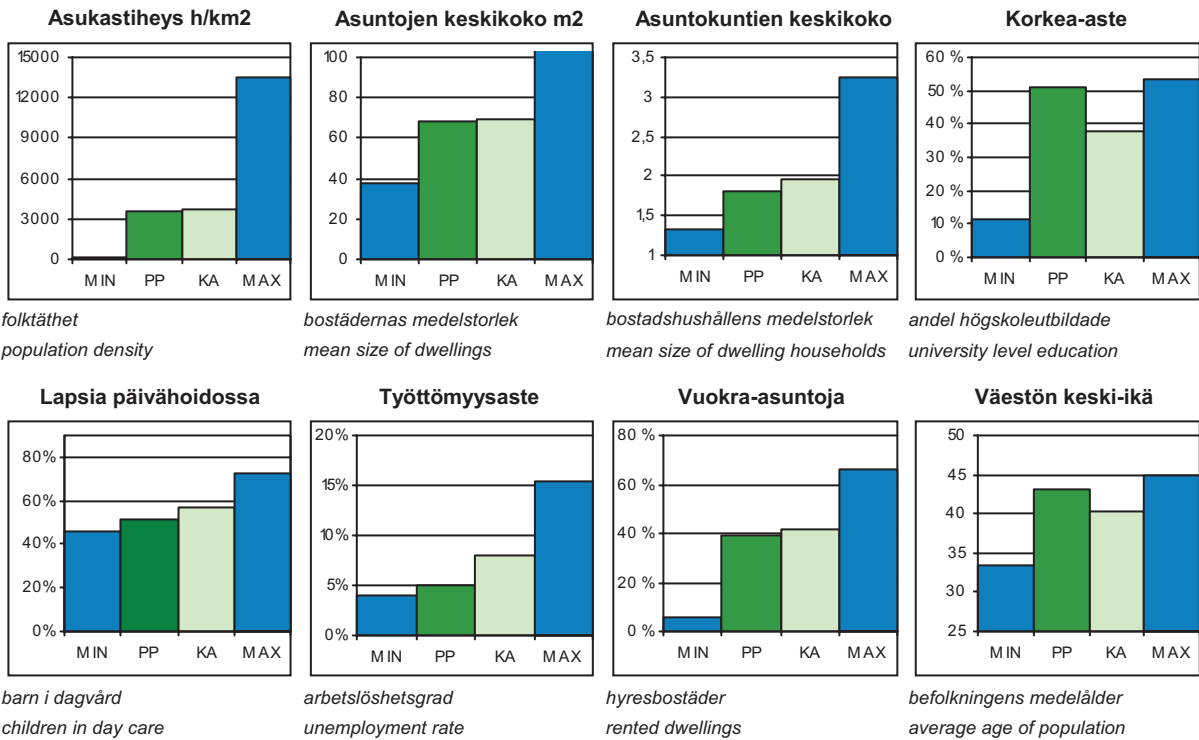
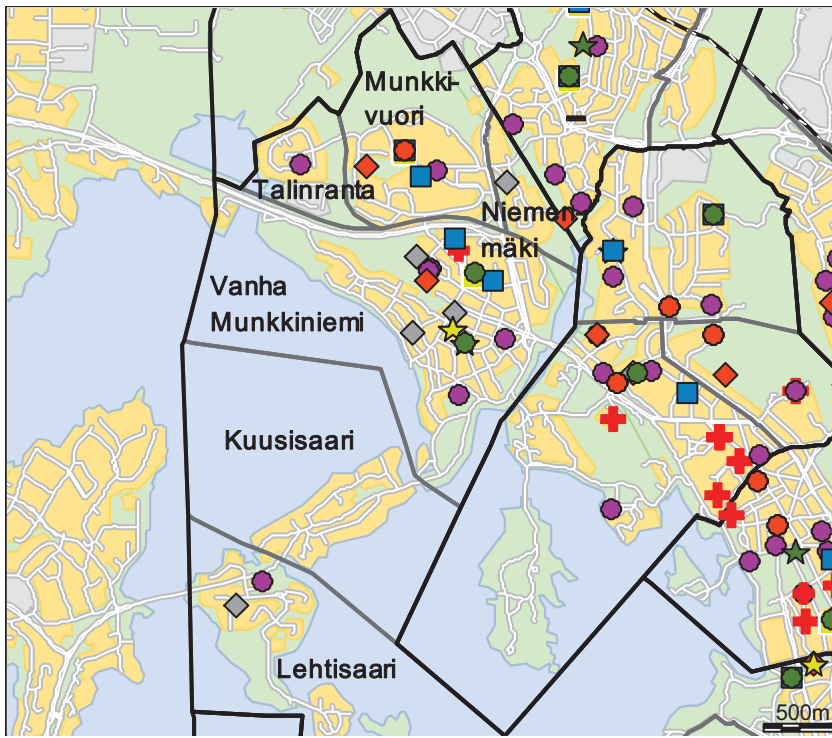

PP = Peruspiiriin arvo  
 KA = Kaupungin peruspiiriiden keskiarvo

MIN = Peruspiiriiden pienin arvo  
 MAX = Peruspiiriiden suurin arvo

## 202 Munkkiniemen peruspiiri

### ALUEET Väestö 1.1.2012 Työpaikat 31.12.2010

Områden District

Alue	Maapinta-ala km <sup>2</sup>	Asukkaat	Työpaikat
301 Vanha Munkkiniemi	1,80	8 504	3 153
302 Kuusisaari	0,40	563	71
303 Lehtisaari	0,68	1 160	128
304 Munkkivuori	1,15	4 771	1 505
305 Niemenmäki	0,27	1 276	1 439
306 Talinranta	0,36	1 138	78
<b>Yhteensä</b>	<b>4,66</b>	<b>17 412</b>	<b>6 374</b>

### ÄIDINKIELI JA KANSALAISSUUS

1.1.2012

Modersmål och nationalitet Mother tongue and nationality

Suomenkieliset	14 369	82,5 %
Ruotsinkieliset	2 028	11,6
Muunkieliset	1 015	5,8
Ulkomaalaiset	790	4,5
Ulkomaalaistaustaiset	1 282	7,4
H:gissä syntyneitä	7 553	43,4

### VÄESTÖNMUUTOKSET

2011

Befolkningsförändringar Vital statistics

Syntyneet lkm.	177	10,2 / 1000 as.
Kuolleet lkm.	168	9,7
Muutto alueelle lkm.	2 120	122,0
Muutto alueelta lkm.	2 163	124,5

### Asuntokannan ikä

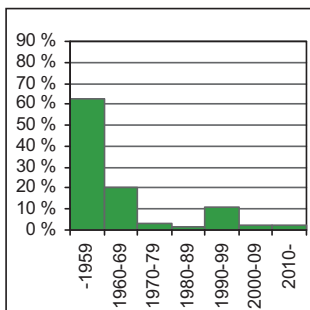

bostadsbeståndets ålder  
age of dwelling stock

### Huoneistotyytit

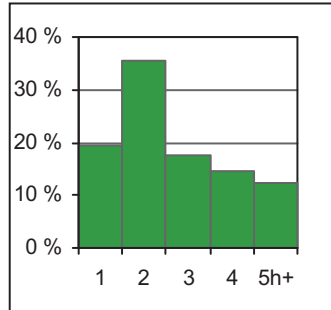

lägenhetstyper  
types of dwellings

### Väestö

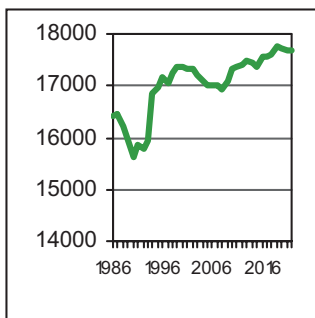

befolkning  
population

### Asuntotuotanto

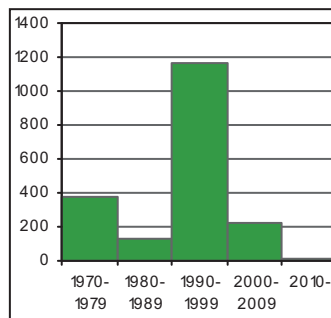

bostadsproduktion  
housing production

### ALUESUHDELUKUJA

1.1.2012

Lokala tätheter Area ratios

Asukkaita/km <sup>2</sup>	3 742
Työpaikkoja/km <sup>2</sup>	1 370
Kerrosala/ha	2 562

### IKÄRAKENNE

1.1.2012

Ålderstrukturen Age structure

		%
0-6 -vuotiaat	1 131	6,5
7-15 -vuotiaat	1 406	8,1
16-18 -vuotiaat	545	3,1
19-24 -vuotiaat	1 360	7,8
25-39 -vuotiaat	3 943	22,7
40-64 -vuotiaat	5 386	30,9
Yli 65 -vuotiaat	3 641	20,9

### PERHEET JA ASUNTOKUNNAT

1.1.2012

Familjer och bostadshushåll

Families and households

Asuntokuntien lkm.	9 612
Asuntokuntien keskipkoko	1,81
1-hengen asuntokuntia	5 025
Perheiden lkm.	4 296
Lapsiperheiden lkm.	2 139
Perheiden keskipkoko	2,68

### KOULUTUSTASO

31.12.2010

Utbildningsnivå Educational level

15 vuotta täyttäneiden lkm.	14 994	
Enintään perusaste	2 957	19,7
Keskiaaste	4 112	27,4
Alempi korkea-aste	3 817	25,5
Ylempi korkea-aste	4 108	27,4
Lukiota käyvät ja osuus 16-18-vuotiaista	421	78,5
Ammattikoulua käyvät ja osuus 16-18-vuotiaista	68	12,7

### TULOTASO

2010

Inkomster Income

Tulot/asukas €	36 151
Tulot/yli 15-vuotiaat €	41 458
Tulot/asuntokunta €	65 574

### ASUMISOLOT

31.12.2011

Boende Housing

Asuntojen keskipkoko m <sup>2</sup>	67,9
Asumisväljyys m <sup>2</sup> /asukas	37,8
Asumistiheys huonetta/hen	1,51

### ASUNNOT

31.12.2011

Bostäder Dwellings

Asuntoja yhteensä	10 608	
Pientaloasuntoja	726	6,8
Vuokra-asuntoja	4 120	38,8
ARA-vuokra-asuntoja	901	8,5



**Rakennuskanta**

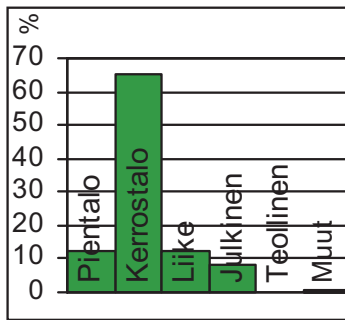

byggnadsbeståndet  
building stock

**Työpaikat**

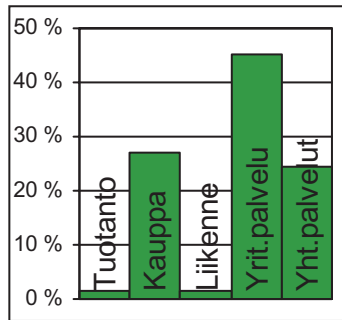

jobb  
jobs

**Kunnallisvaalit**

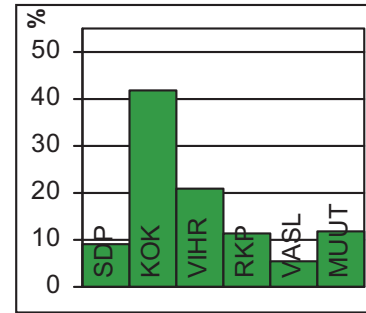

kommunalvalen  
municipal elections

**TOIMITILARAKENNUKSET 31.12.2011**

Verksamhetslokaler Business premises	kerrosala 1000 m2	%
Toimitilarakennukset yhteensä	264	
Liikerakennukset	150	56,8
Julkiset rakennukset	102	38,6
Teollisuus- ja varistorakennukset	0	0,0
Muut rakennukset	11	4,2

**LASTEN PÄIVÄHOITO 2011**

Barn dagvård Child day care	lkm.	/100 lasta
Päiväkoteja	6	
Lapsia päiväkotihoidossa	548	57,1
Lapsia perhepäivähoitossa	45	4,7
Lapsia koti/yks.hoidon tuen piirissä	323	

**KOULUT 2012**

Skolor Schools	kouluja	oppilaita
Suomenkielinen ala-aste	2	614
Suomenkielinen yläaste	1	510
Ruotsinkielinen ala-aste	1	172
Ruotsinkielinen yläaste	1	173
Lukio	2	593
Erikoiskoulut	1	647

**TERVEYSPALVELUT 2011**

Hälsövård Health care	lkm.	/asukas
Avohoitokäynnit yhteensä	175 950	10,1
Perusterveydenhuolto	149 028	8,6
Erikoissairaanhoito	26 922	1,5

**SOSIAALIPALVELUT 2011**

Socialservice Social welfare	lkm.	/100
Toimeentulotuen saajia	680	3,9
Lastensuojelun asiakkaat, 0-17v	123	4,3

**TYÖVOIMA 2011**

Arbetskraft Labour force	%
Työttömyysaste	4,2
Pitkäaikaistyöttömyys	22,9
Nuorisotyöttömyysaste	2,8
Työllisyysaste (2010)	73,0

**PALVELUPISTEET 2012**

Service ställen Service places	lkm.
Kirjasto	1
Terveysasema	1
Leikkipuisto	2
Uimahalli	0
Sisäliikuntatila (2010)	25
Urheilukenttä (2010)	1
Kirkko	3
Posti	1
KELA:n toimisto	0
Apteekki (2010)	3
Alko	1
Päivittäistavara-kaupat (2010)	14
Muut vähittäiskaupat (2010)	43
Ravintolat ja kahvilat (2010)	23

**ULKOILU 2012**

Friluftsliv Outdoor recreation	
Puistoa, ha	55
Metsää, ha	89
Uimaranta, kpl	2

**LIIKENNEONNETTOMUUKSET 2007-11**

Trafikolyckor Road accidents	
Jalankulkijaonnettomuudet/keskimäärin/vuosi	3,0
Henkilövahinko-onnettomuudet keskimäärin/vuosi	14,8



Haagan alue muodosti pääosan entistä Pikku-Huopalahden kylää Helsingin pitäjässä. Haagan nimi otettiin käyttöön 1900-luvun alussa, kun maanomistus- ja maanmyyntiyhtiö M. G. Stenius alkoi suunnitella alueelle huvilayhdyskuntaa. Kauppalaksi Haaga tuli 1923. Helsinkiin liittämisen jälkeen 1946 alkoi kerrostalorakentaminen. Etelä-Haagassa rakentaminen kasvatti väkilukua 1960-luvun lopulle saakka. Etelä-Haagasta ei tullut tyypillistä lähiötä, sillä maa oli usean yksityisen omistajan hallussa, ja vanhoille huvilatonteille rakennettiin pieniä ja matalia kerrostaloja. Pohjois-Haaga rakennettiin yhtenäisemmin 1950- ja 1970-luvuilla, alueen maamerkkinä ovat edelleen kauas näkyvät korkeat asuintalot. Kivihaka on pieni 1960-luvulla rakennettu kerrostaloalue Keskuspuiston kyljessä.

Haagaan on vaikuttanut merkittävästi Haaga-Vantaa-suunnitelma, jonka runkona on 1970-luvulla valmistunut Martinlaakson rata. Lassilan rakentaminen vauhdittui Pohjois-Haagan aseman valmistuttua 1980-luvulla. Laajasuon puisto Alppiruusu- ja ulkoilureitteineen on tärkeä virkistysalue keskellä Haagaa, Etelä- ja Pohjois-Haagan rajamailla. Korppaanmäki kuuluu virallisesti Haagan kaupunginosaan, mutta se on kaupunkirakenteellisesti Pikku-Huopalahden pohjoisin osa.

Etelä-Haagaa on 1990–2000-luvuilla täydennysrakennettu, eikä asukasluku ole enää laskenut. Radan pohjoispuolelle Eliel Saarisen tien molemmin puolin laadittu ns. Haagan keskiosan kaava on vahvistettu, ja pohjoispuolen rakennukset ovat valmiit. Eteläosan rakennuksia suunnitellaan. Isonnevan alueelle radan eteläpuolelle suunnitellaan myös täydentävää asuinrakentamista.

HAGA var ursprungligen en by i Helsinges socken, och blev köping år 1923. Södra Haga blev aldrig någon typisk förstad, för att höghusen byggdes på gamla villatomter, vilket gav området en lummig karaktär. En del av det nya Lill-Hoplaks ligger i Södra Haga. Norra Haga byggdes ut mera enhetligt på 1950-talet och 1970-talet, och området kännetecknas av höga höghus. Höghusområdet Stenhagen intill Centralparken byggdes på 1960-talet. En plan för Haga-Vanda inverkade i tiden på Hagas framtöning. Också Mårtendalsbanan byggd på 1970-talet ingick planen. Väster om Norra Haga byggdes på 1980-talet det tätbebyggda höghusområdet Lassas.

HAAGA (orig. Haga) was an old village in the former parish of Helsinge. It became a borough in 1923. The southern part, Etelä-Haaga (southern Haaga) never became an ordinary suburb – the blocks of flats were built on the grounds of old one-family houses. A part of the new Pikku-Huopalahti development lies in southern Haaga. Pohjois-Haaga (northern Haaga) was constructed more uniformly in the 1950s and 1970s, and the area is characterised by tall blocks of flats. Kivihaka is a smallish housing development next to Keskuspuisto central park. The appearance of Haaga was originally influenced by a plan for Haaga-Vantaa, in which the Martinlaakso railway was also included. In the 1980s, a housing development was built in Lassila to the west of Pohjois-Haaga.

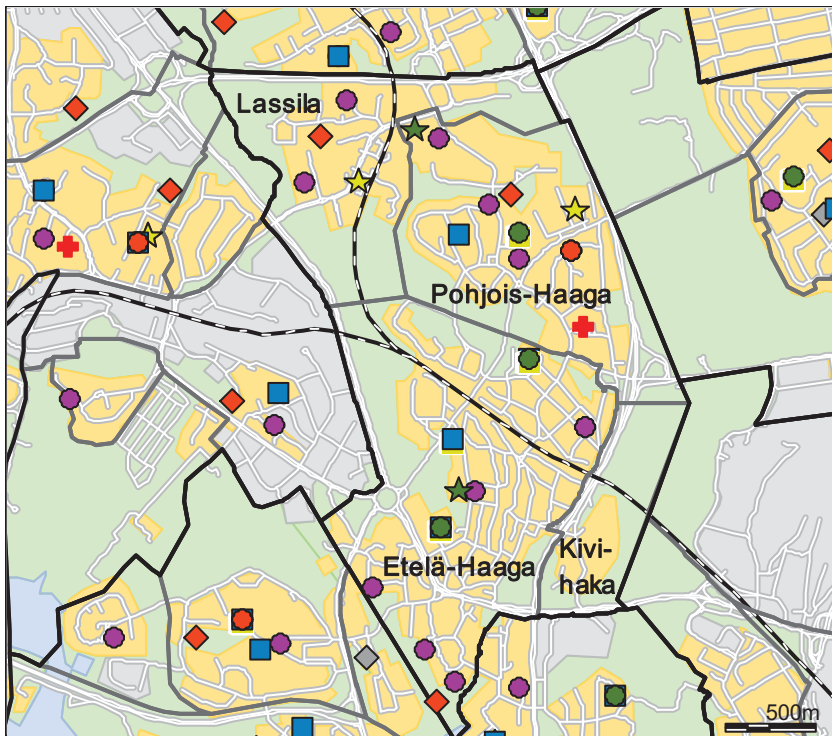

- Päiväkoti
- ◆ Leikkipuisto
- Ala-aste
- Yläaste
- Lukio
- Erityis- ja yksityiskoulu
- ★ Nuorisotalo
- ★ Kirjasto
- ★ Kulttuurikeskus
- ✚ Sairaala
- ✚ Terveysasema
- ◇ Väestönsuoja

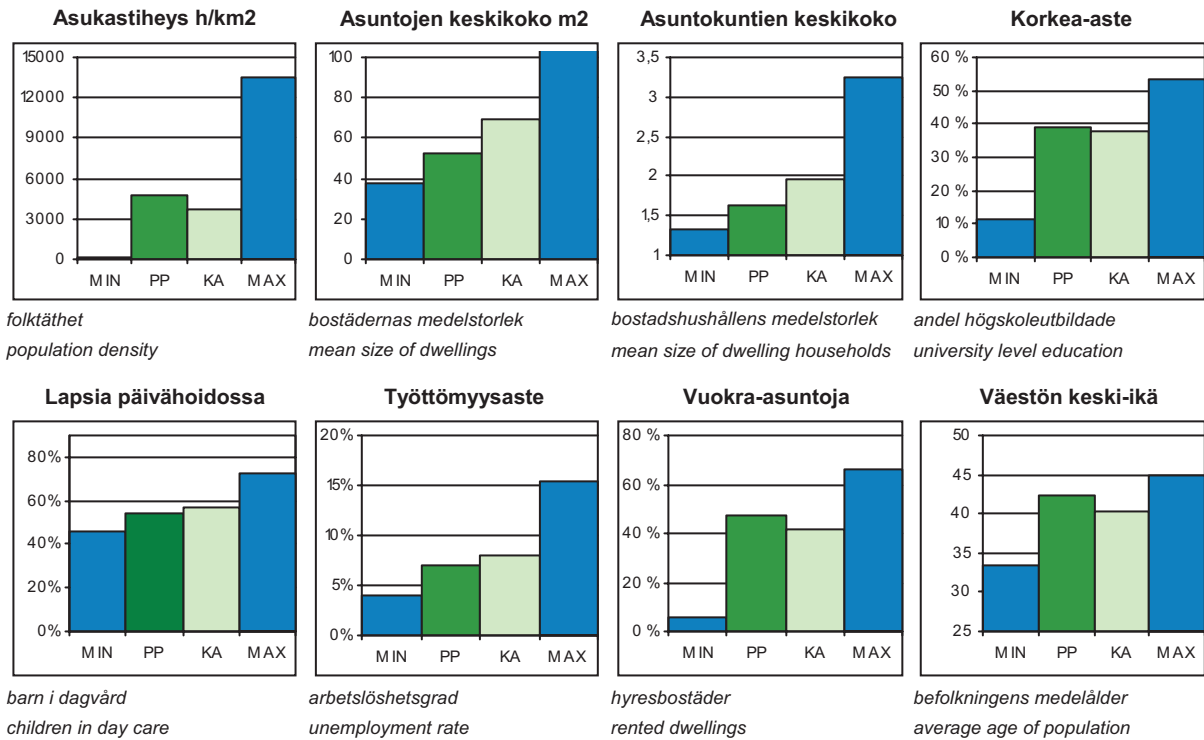

PP = Peruspiirin arvo  
 KA = Kaupungin peruspiiriin keskiarvo

MIN = Peruspiiriin pienin arvo  
 MAX = Peruspiiriin suurin arvo

ALUEET Väestö 1.1.2012 Työpaikat 31.12.2010				
Områden District				
Alue	Maapinta-ala km2	Asukkaat	Työpaikat	
291 Etelä-Haaga	2,28	12 385	2 334	
292 Kivihaka	0,51	852	569	
293 Pohjois-Haaga	1,54	9 333	2 797	
294 Lassila	1,20	4 236	3 968	
<b>Yhteensä</b>	<b>5,53</b>	<b>26 806</b>	<b>9 668</b>	

ÄIDINKIELI JA KANSALAIUUS 1.1.2012		
Modersmål och nationalitet Mother tongue and nationality		
Suomenkieliset	22 438	83,7 %
Ruotsinkieliset	1 795	6,7
Muunkieliset	2 573	9,6
Ulkomaalaiset	2 053	7,7
Ulkomaalaistaustaiset	2 772	10,3
H:gissä syntyneitä	9 820	36,6

VÄESTÖNMUUTOKSET 2011		
Befolkningsförändringar Vital statistics		
Syntyneet lkm.	326	12,2 / 1000 as.
Kuolleet lkm.	300	11,3
Muutto alueelle lkm.	4 195	157,6
Muutto alueelta lkm.	4 308	161,8

ALUESUHDELUKUJA 1.1.2012	
Lokala tätheter Area ratios	
Asukkaita/km2	4 850
Työpaikkoja/km2	1 749
Kerrosala/ha	2 883

IKÄRAKENNE 1.1.2012		
Ålderstrukturen Age structure %		
0-6 -vuotiaat	1 559	5,8
7-15 -vuotiaat	1 320	4,9
16-18 -vuotiaat	604	2,3
19-24 -vuotiaat	2 989	11,2
25-39 -vuotiaat	7 726	28,8
40-64 -vuotiaat	7 684	28,7
Yli 65 -vuotiaat	4 924	18,4

PERHEET JA ASUNTOKUNNAT 1.1.2012	
Familjer och bostadshushåll Families and households	
Asuntokuntien lkm.	15 860
Asuntokuntien keskipkoko	1,66
1-hengen asuntokuntia	9 272
Perheiden lkm.	5 930
Lapsiperheiden lkm.	2 583
Perheiden keskipkoko	2,53

KOULUTUSTASO 31.12.2010		
Utbildningsnivå Educational level %		
15 vuotta täyttäneiden lkm.	23 936	
Enintään perusaste	6 357	26,6
Keskiaste	7 816	32,7
Alempi korkea-aste	5 538	23,1
Ylempi korkea-aste	4 225	17,7
Lukiota käyvät ja osuus 16-18-vuotiaista	394	62,4
Ammattikoulua käyvät ja osuus 16-18-vuotiaista	155	24,6

TULOTASO 2010	
Inkomster Income	
Tulot/asukas €	25 374
Tulot/yli 15-vuotiaat €	27 602
Tulot/asuntokunta €	41 850

ASUMISOLOT 31.12.2011	
Boende Housing	
Asuntojen keskipkoko m2	52,4
Asumisväljyys m2/asukas	32,0
Asumistiheys huonetta/hen	1,34

ASUNNOT 31.12.2011		
Bostäder Dwellings %		
Asuntoja yhteensä	17 042	
Pientaloasuntoja	346	2,0
Vuokra-asuntoja	8 120	47,6
ARA-vuokra-asuntoja	3 692	21,7

Asuntokannan ikä

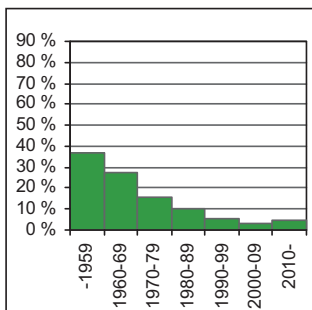

bostadsbeståndets ålder  
age of dwelling stock

Huoneistotyytit

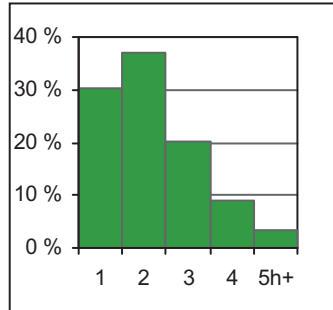

lägenhetstyper  
types of dwellings

Väestö

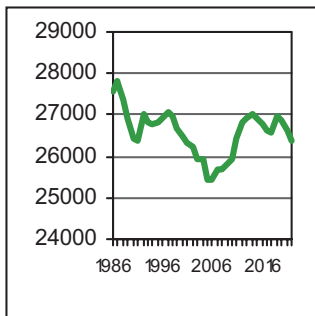

befolkning  
population

Asuntotuotanto

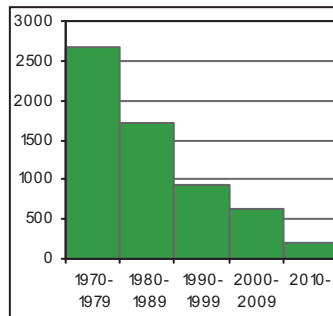

bostadsproduktion  
housing production

**Rakennuskanta**

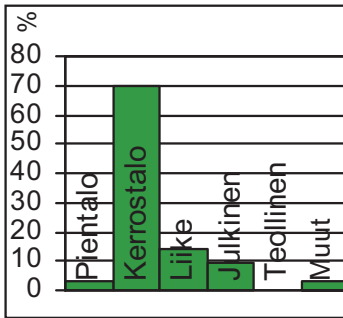

byggnadsbeståndet  
building stock

**Työpaikat**

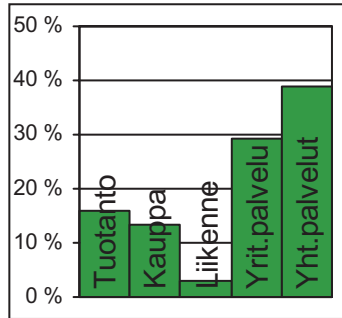

jobb  
jobs

**Kunnallisvaalit**

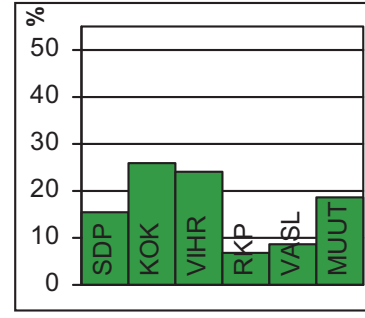

kommunalvalen  
municipal elections

**TOIMITILARAKENNUKSET 31.12.2011**

Verksamhetslokaler Business premises	kerrosala 1000 m2	%
Toimitilarakennukset yhteensä	434	
Liikerakennukset	229	52,8
Julkiset rakennukset	152	35,0
Teollisuus- ja varistorakennukset	13	3,0
Muut rakennukset	41	9,4

**LASTEN PÄIVÄHOITO 2011**

Barndagvård Child day care	lkm.	/100 lasta
Päiväkoteja	11	
Lapsia päiväkotihoidossa	766	61,0
Lapsia perhepäivähoidossa	38	3,0
Lapsia koti/yks.hoidon tuen piirissä	393	

**KOULUT 2012**

Skolor Schools	kouluja	oppilaita
Suomenkielinen ala-aste	2	689
Suomenkielinen yläaste	2	670
Ruotsinkielinen ala-aste	1	106
Ruotsinkielinen yläaste	0	0
Lukio	4	1 417
Erikoiskoulut	1	709

**TERVEYSPALVELUT 2011**

Hälsövärd Health care	lkm.	/asukas
Avohoitokäynnit yhteensä	302 666	11,3
Perusterveydenhuolto	260 762	9,7
Erikoissairaanhoito	41 904	1,6

**SOSIAALIPALVELUT 2011**

Socialservice Social welfare	lkm.	/100
Toimeentulotuen saajia	2 137	8,0
Lastensuojelun asiakkaat, 0-17v	308	9,4

**TYÖVOIMA 2011**

Arbetskraft Labour force	%
Työttömyysaste	6,2
Pitkäaikaistyöttömyys	20,0
Nuorisotyöttömyysaste	4,7
Työllisyysaste (2010)	71,9

**PALVELUPISTEET 2012**

Serviceställen Service places	lkm.
Kirjasto	2
Terveysasema	1
Leikkipuisto	4
Uimahalli	1
Sisäliikuntatila (2010)	28
Urheilukenttä (2010)	3
Kirkko	2
Posti	2
KELA:n toimisto	0
Apteekki (2010)	2
Alko	0
Päivittäistavara-kaupat (2010)	20
Muut vähittäiskaupat (2010)	41
Ravintolat ja kahvilat (2010)	33

**ULKOILU 2012**

Friluftsliv Outdoor recreation	
Puistoa, ha	61
Metsää, ha	137
Uimaranta, kpl	0

**LIIKENNEONNETTOMUUKSET 2007-11**

Trafikolyckor Road accidents	
Jalankulkijaonnettomuudet/keskimäärin/vuosi	3,6
Henkilövahinko-onnettomuudet keskimäärin/vuosi	19,8



Pitäjänmäki kuului Helsingin pitäjään ennen vuotta 1946. Rantaradan valmistuttua vuonna 1904 Pitäjänmäen aseman tienoon asutus tiivistyi nopeasti. Aseman seutu kuuluu nykyisin Reimarlan osa-alueeseen, joka on pääosin 1970-luvulla rakennettua kerrostaloaluetta. Radan varteen syntyi myös huomattava teollisuusalue Strömbergin valimon ympärille. Konala säilyi vielä pitkään Helsinkiin liittämissä jälkeen maatalousalueena. Asuntoalue on sittemmin laajentunut pohjoiseen. Pajamäki on viisikymmenluvulla rakennettu lähiö Talin puistoalueen keskellä. Talin kartanon alueeseen kuuluu laajan puiston lisäksi siirtolapuutarha ja golfkenttä. Pitäjänmäkeen kuuluu lisäksi pieni Marttilan omakotialue, jossa on rintamamiestaloja.

Pitäjänmäen teollisuusalue on muuttunut Helsingin esikaupunkien merkittäväksi sekoittuneeksi työpaikka-alueeksi, jossa on muun muassa informaatioteknisen alan sekä aikuisopetuksen toimitiloja. Alueelle rakennetaan yhä uusia toimisto- sekä asuinrakennuksia, osittain muuttamalla vanhoja teollisuustontteja tehokkaampaan käyttöön. Peruspiirin toinen tärkeä työpaikka-alue on Konalan teollisuus- ja varastoalue Vihdintien varrella. Konalaan rakennetaan Wallinmaan kerrostalo- ja pientaloaluetta noin 1 200 asukkaalle uuden kauppakeskus Ristikon lähetyville. Talin siirtolapuutarhan kupeessa on uudehko Talinlehdon kerrostaloalue, ja Kutomotien alueella muutetaan vanhoja teollisuusrakennuksia asuntokäyttöön.

Pajamäen Patterimäen alueelle kaavoitetaan Raide-Jokerin tunneli sekä kallioon sijoitettavia varikkotiloja. Konalassa Vihdintien-Malminkartanontien-Konalantien risteuksen teollisuustontit tulevat liike- ja toimitilarakentamiseen.

När Kustbanan blev färdig år 1904, blev bebyggelsen kring SOCKENBACKA station snabbt tätare. Vid järnvägen uppstod också ett betydande industriområde, i huvudsak kring Strömbergs gjuteri. Höghusområdet Reimars byggdes främst på 1970-talet. I Kånala finns ett höghusområde och ett industri- och lagerområde. I norra hörnet av Kånala mellan Vichtisvägen och Esbo gräns planläggs ett område för småhusbygge. Smedjebacka är en 50-talsförstad mitt i Tali parkområde, där det finns både koloniträdgård och golfbana. Det lilla frontmannahusområdet i Martas hör också till Sockenbacka. I Sockenbacka har det byggts nya bostadsområden.

When the railway westwards from Helsinki was completed in 1904, more houses were soon built around PITÄJÄNMÄKI (orig. Sockenbacka) station. The Strömberg industrial zone also rose in that area. Reimarla has a housing estate built in the 1970s. In Konala, there is a residential area and an industrial and warehouse zone. Its northern corner between Vihdintie and the border to Espoo is being surveyed for the construction of detached or terraced housing. Pajamäki is a housing estate built in the 1950s next to Tali park, where there is an allotment garden and a golf course. The small area of war veteran houses in Marttila also belongs to the Pitäjänmäki district. New housing estates have been built in Pitäjänmäki.

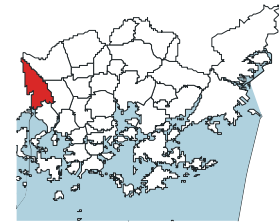
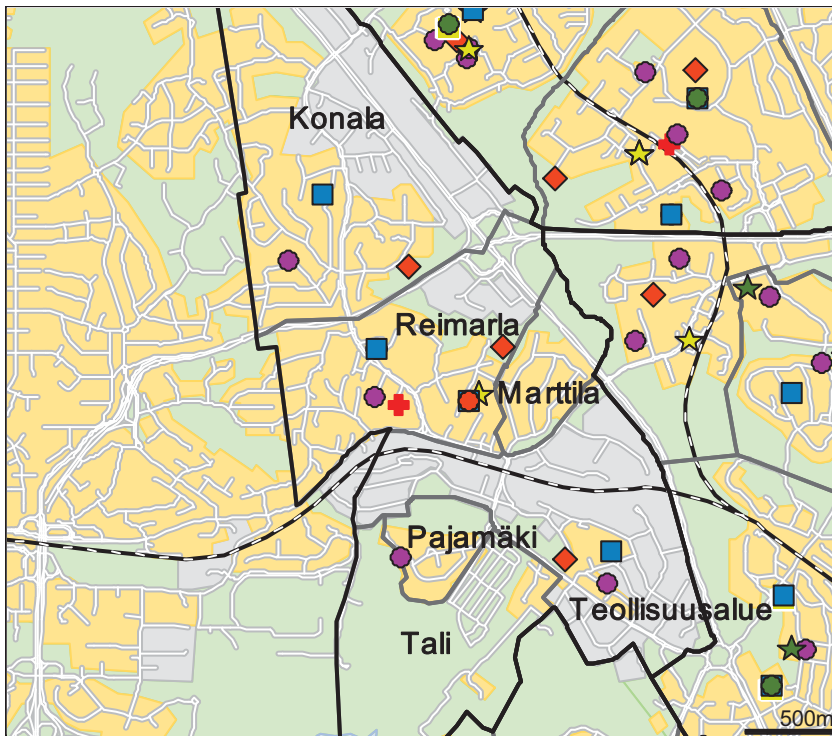

- Päiväkotii
- ◆ Leikkipuisto
- Ala-aste
- Yläaste
- Lukio
- Erityis- ja yksityiskoulu
- ★ Nuorisotalo
- ★ Kirjasto
- ★ Kulttuurikeskus
- ✚ Sairaala
- ✚ Terveysasema
- ◇ Väestönsuoja

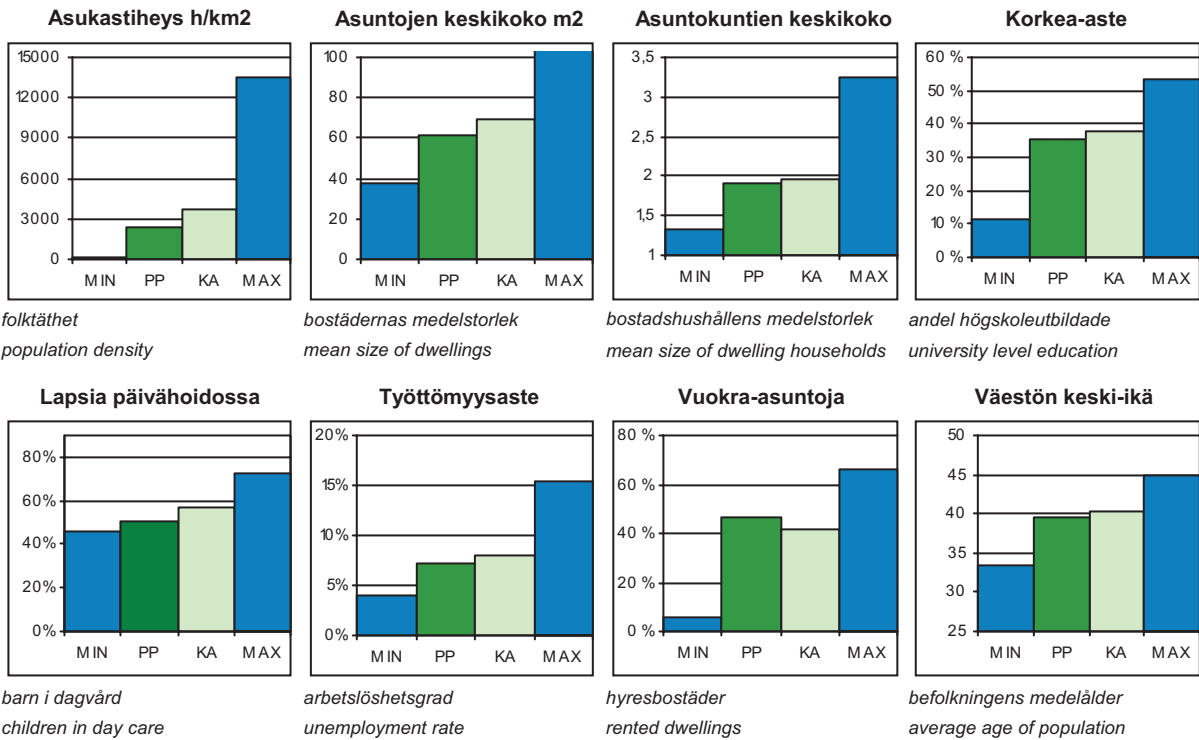

PP = Peruspiirin arvo  
KA = Kaupungin peruspiirien keskiarvo

MIN = Peruspiirien pienin arvo  
MAX = Peruspiirien suurin arvo

**ALUEET Väestö 1.1.2012 Työpaikat 31.12.2010**

Områden District

Alue	Maapinta-ala km <sup>2</sup>	Asukkaat	Työpaikat
320 Konala	2,36	5 529	4 399
461 Pajamäki	0,25	1 843	70
462 Tali	1,04	1 099	35
463 Reimarla	1,26	4 770	1 330
464 Marttila	0,36	339	36
465 Pitäjänmäen teoll.alue	1,41	2 985	19 320
<b>Yhteensä</b>	<b>6,68</b>	<b>16 565</b>	<b>25 190</b>

**ÄIDINKIELI JA KANSALAISSUUS**

1.1.2012

Modersmål och nationalitet Mother tongue and nationality

Suomenkieliset	13 997	84,5 %
Ruotsinkieliset	752	4,5
Muunkieliset	1 816	11,0
Ulkomaalaiset	1 326	8,0
Ulkomaalaistaustaiset	1 836	11,1
H:gissä syntyneitä	6 541	39,5

**VÄESTÖNMUUTOKSET**

2011

Befolkningsförändringar Vital statistics

Syntyneet lkm.	216	13,5 / 1000 as.
Kuolleet lkm.	92	5,7
Muutto alueelle lkm.	2 753	171,7
Muutto alueelta lkm.	2 129	132,8

**Asuntokannan ikä**

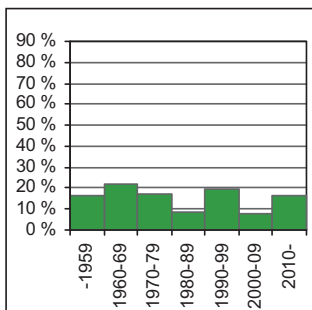

bostadsbeståndets ålder  
age of dwelling stock

**Huoneistotyytit**

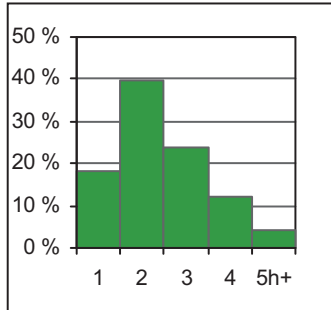

lägenhetstyper  
types of dwellings

**Väestö**

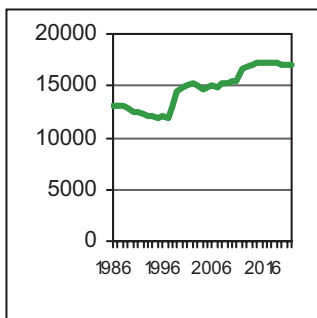

befolkning  
population

**Asuntotuotanto**

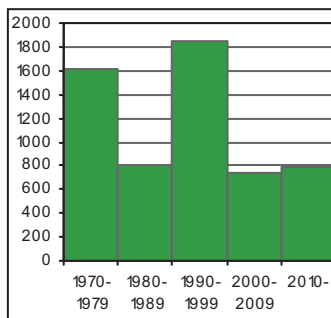

bostadsproduktion  
housing production

**ALUESUHDELUKUJA**

1.1.2012

Lokala tätheter Area ratios

Asukkaita/km <sup>2</sup>	2 478
Työpaikkoja/km <sup>2</sup>	3 768
Kerrosala/ha	3 251

**IKÄRAKENNE**

1.1.2012

Ålderstrukturen Age structure

		%
0-6 -vuotiaat	1 270	7,7
7-15 -vuotiaat	1 244	7,5
16-18 -vuotiaat	462	2,8
19-24 -vuotiaat	1 416	8,6
25-39 -vuotiaat	4 267	25,8
40-64 -vuotiaat	5 576	33,7
Yli 65 -vuotiaat	2 330	14,1

**PERHEET JA ASUNTOKUNNAT**

1.1.2012

Familjer och bostadshushåll

Families and households

Asuntokuntien lkm.	8 738
Asuntokuntien keskkokko	1,89
1-hengen asuntokuntia	4 119
Perheiden lkm.	4 320
Lapsiperheiden lkm.	2 108
Perheiden keskkokko	2,64

**KOULUTUSTASO**

31.12.2010

Utbildningsnivå Educational level

		%
15 vuotta täyttäneiden lkm.	13 255	
Enintään perusaste	3 857	29,1
Keskiaste	4 528	34,2
Alempi korkea-aste	3 027	22,8
Ylempi korkea-aste	1 843	13,9
Lukiota käyvät ja osuus 16-18-vuotiaista	269	61,0
Ammattikoulua käyvät ja osuus 16-18-vuotiaista	120	27,2

**TULOTASO**

2010

Inkomster Income

Tulot/asukas €	24 915
Tulot/yli 15-vuotiaat €	28 752
Tulot/asuntokunta €	47 537

**ASUMISOLOT**

31.12.2011

Boende Housing

Asuntojen keskkokko m <sup>2</sup>	60,6
Asumisväljyys m <sup>2</sup> /asukas	32,1
Asumistiheys huonetta/hen	1,30

**ASUNNOT**

31.12.2011

Bostäder Dwellings

		%
Asuntoja yhteensä	9 418	
Pientaloasuntoja	1 288	13,7
Vuokra-asuntoja	4 403	46,8
ARA-vuokra-asuntoja	2 159	22,9



**Rakennuskanta**

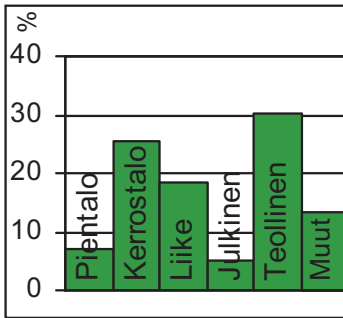

byggnadsbeståndet  
building stock

**Työpaikat**

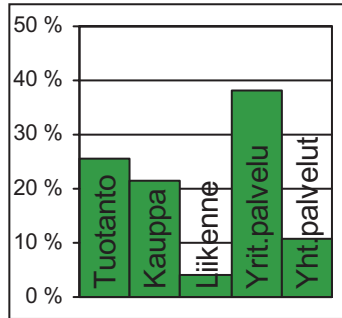

jobb  
jobs

**Kunnallisvaalit**

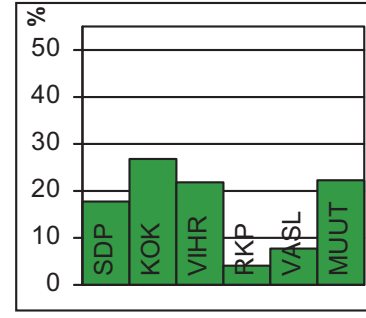

kommunalvalen  
municipal elections

**TOIMITILARAKENNUKSET 31.12.2011**

Verksamhetslokaler Business premises	kerrosala 1000 m2	%
Toimitilarakennukset yhteensä	1 468	
Liikerakennukset	403	27,5
Julkiset rakennukset	114	7,8
Teollisuus- ja varistorakennukset	835	56,9
Muut rakennukset	116	7,9

**LASTEN PÄIVÄHOITO 2011**

Barndagvård Child day care	lkm.	/100 lasta
Päiväkoteja	6	
Lapsia päiväkotihoidossa	604	57,1
Lapsia perhepäivähoitossa	43	4,1
Lapsia koti/yks.hoidon tuen piirissä	352	

**KOULUT 2012**

Skolor Schools	kouluja	oppilaita
Suomenkielinen ala-aste	3	587
Suomenkielinen yläaste	1	180
Ruotsinkielinen ala-aste	1	13
Ruotsinkielinen yläaste	0	0
Lukio	0	0
Erikoiskoulut	0	0

**TERVEYSPALVELUT 2011**

Hälsovård Health care	lkm.	/asukas
Avohoitokäynnit yhteensä	153 608	9,3
Perusterveydenhuolto	124 476	7,5
Erikoissairaanhoito	29 132	1,8

**SOSIAALIPALVELUT 2011**

Socialservice Social welfare	lkm.	/100
Toimeentulotuen saajia	1 513	9,1
Lastensuojelun asiakkaat, 0-17v	317	11,3

**TYÖVOIMA 2011**

Arbetskraft Labour force	%
Työttömyysaste	7,0
Pitkäaikaistyöttömyys	21,2
Nuorisotyöttömyysaste	5,7
Työllisyysaste (2010)	72,1

**PALVELUPISTEET 2012**

Serviceställen Service places	lkm.
Kirjasto	1
Terveysasema	1
Leikkipuisto	3
Uimahalli	0
Sisäliikuntatila (2010)	21
Urheilukenttä (2010)	2
Kirkko	2
Posti	3
KELA:n toimisto	0
Apteekki (2010)	3
Alko	2
Päivittäistavara-kaupat (2010)	18
Muut vähittäiskaupat (2010)	64
Ravintolat ja kahvilat (2010)	29

**ULKOILU 2012**

Friluftsliv Outdoor recreation	lkm.
Puistoa, ha	44
Metsää, ha	116
Uimaranta, kpl	0

**LIIKENNEONNETTOMUUKSET 2007-11**

Trafikolyckor Road accidents	keskimäärin/vuosi
Jalankulkijaonnettomuudet/keskimäärin/vuosi	5,2
Henkilövahinko-onnettomuudet keskimäärin/vuosi	17,8



Kaarela oli vuoden 1946 alueliitokseen saakka pelkkää maaseutua. Muutos kaupunkimaiseksi alkoi 1950-luvun lopussa, kun Kannelmäen lähiön rakentaminen alkoi. 1970-luvun puolivälissä valmistui Martinlaakson rata ja Kannelmäen asuntokanta kaksinkertaistui muutamassa vuodessa. Aluetta on täydennetty edelleen 1990-luvullakin. Kaarelan kulttuurielämän keskus on Kanneltalo, alueen asukkaiden "olohuone".

Malminkartano oli yliopiston koetila ja sen pelloilla harjoitettiin maataloutta 1970-luvun loppuun asti. Tilan päärakennus jäi metsäsaarekkeeseen, kun peltoalueille kohosi 1980-luvulla uudentyyppinen asuntoalue. Monimuotoista, rikasta asuntorakennuskantaa ei ole erotettu työpaikoista tiiviin kaupunkimaisessa ympäristössä. Malminkartanon rakennuskanta tulee lähivuosina täydentymään Luutnantinpolun ja Juustenintien varteen rakentuvilla uusilla kortteleilla, joihin tulee noin 750 uutta asukasta. Maununnevan ja Hakuninmaan Keskuspuistoon rajoittuvat pientaloalueet ovat rakennetut pääosin sodan jälkeen, osittain rintamamiestonteille. 1980-luvulla asuntoalueiden laitamille rakennettiin runsaasti uusia asuntoja ja Hakuninmaan asukasluku kolminkertaistui.

Kannelmäen Prisma laajenee uudeksi kookkaaksi kauppakeskukseksi, kokonaisuus valmistunee vuonna 2014. Alueelle voi lisäksi rakentaa toimistotiloja, ja siellä on varaus uutta terveysasemaa varten. Honkasuolle rakennetaan 1 500 asukkaan ekotehokas kaupunkikylä, joka tukeutuu Malminkartanon ja Myyrmäen palveluihin. Kuninkaantammeen syntyy uusi 5 000 asukkaan asuinalue, johon tulee kerros- ja pientalojen lisäksi kylätalo lähipalveluineen, 1 000 uutta työpaikkaa sekä virkistyskäyttöön kolmen hehtaarin uimalampi.

KÅRBÖLE distrikt var ren landsbygd ända tills man började bygga förstaden Gamlas i slutet av 1950-talet. I medlet av 1970-talet blev Mårtensdalbanan färdig, och antalet bostäder i Gamlas fördubblades på några år. På 1980-talet byggdes på åkrarna i Malmgård ett nytt slags tätortsområde, där bostadshus av omväxlande slag samsas med arbetsplatser i en tätbebyggd stadsmässig miljö. Småhusområdena i Magnuskärr och Håkansåker gränsar till Centralparken. I nordöstra Kårböle byggs det nya småhusdominerade bostadsområdet Kungseken.

KAARELA (orig. Kårböle) was pure countryside until construction of the Kannelmäki suburb began in the late 1950s. The middle of the 1970s also saw completion of the local railway to Martinlaakso, and the number of dwellings in Kannelmäki doubled within a few years. Kaarela is still developing. A new type of residential area rose in the fields of Malminkartano in the 1980s. Its urban structure is relatively dense, with a medley of dwellings and working places. The detached and terraced house areas of Maununneva and Hakuninmaa border on Keskuspuisto central park. In the north-eastern part of Kaarela, a new development for mostly detached and terraced housing called Kuninkaantammi is being built.

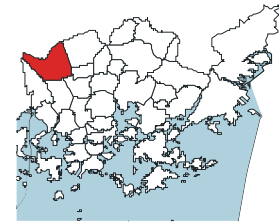
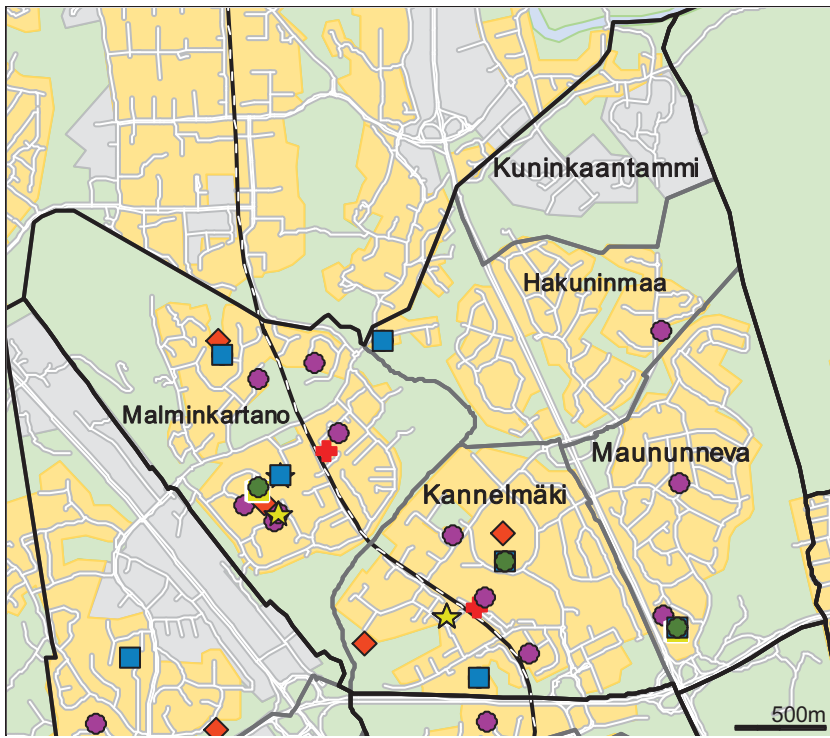

- Päiväkot
- ◆ Leikkipuisto
- Ala-aste
- Yläaste
- Lukio
- Erityis- ja yksityiskoulu
- ★ Nuorisotalo
- ★ Kirjasto
- ★ Kulttuurikeskus
- Sairaala
- Terveysasema
- ◆ Väestönsuoja

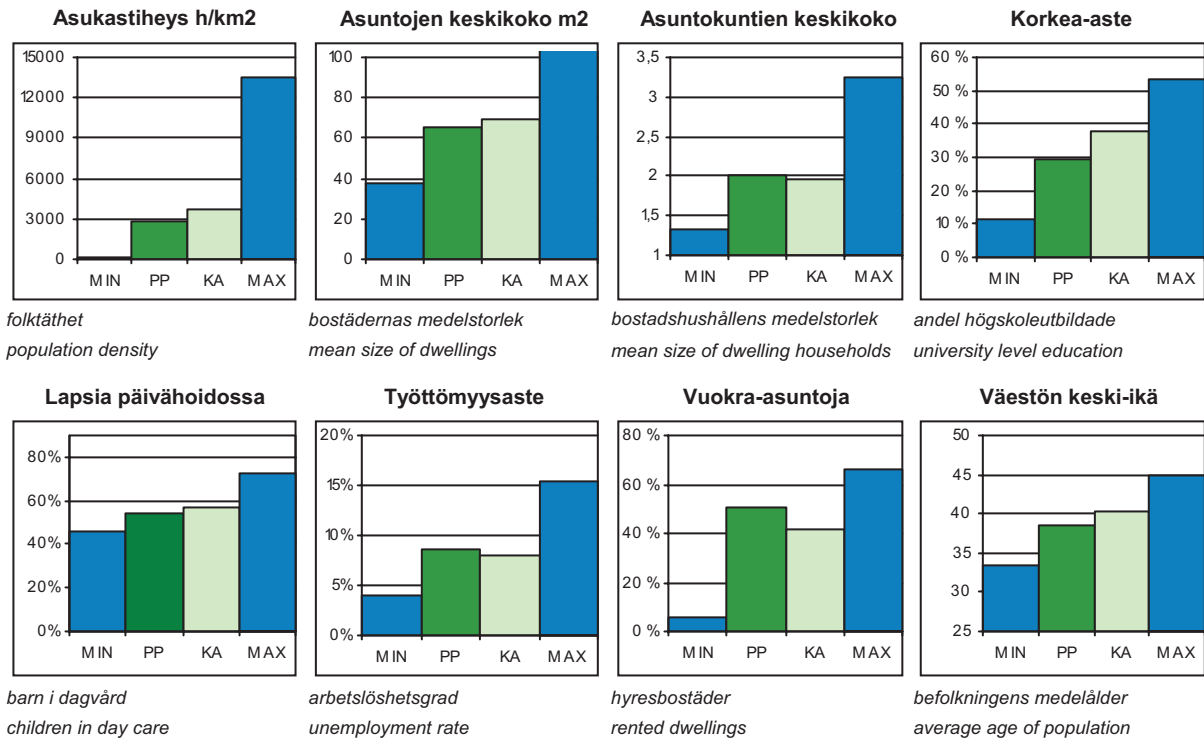

PP = Peruspiirin arvo  
KA = Kaupungin peruspiirien keskiarvo

MIN = Peruspiirien pienin arvo  
MAX = Peruspiirien suurin arvo

## 205 Kaarelan peruspiiri

### ALUEET Väestö 1.1.2012 Työpaikat 31.12.2010

Områden District

Alue	Maapinta-ala km <sup>2</sup>	Asukkaat	Työpaikat
331 Kannelmäki	1,93	12 913	2 922
332 Maununneva	1,88	2 568	348
333 Malminkartano	2,77	8 613	1 583
334 Hakuninmaa	1,70	2 753	192
335 Kuninkaantammi	1,12	102	513
<b>Yhteensä</b>	<b>9,4</b>	<b>26 949</b>	<b>5 558</b>

### ÄIDINKIELI JA KANSALAISSUUS

1.1.2012

Modersmål och nationalitet Mother tongue and nationality

Suomenkieliset	22 107	82,0 %
Ruotsinkieliset	977	3,6
Muunkieliset	3 865	14,3
Ulkomaalaiset	2 765	10,3
Ulkomaalaistaustaiset	3 808	14,1
H:gissä syntyneitä	11 195	41,5

### VÄESTÖNMUUTOKSET

2011

Befolkningsförändringar Vital statistics

Syntyneet lkm.	294	11,0 / 1000 as.
Kuolleet lkm.	174	6,5
Muutto alueelle lkm.	3 122	116,3
Muutto alueelta lkm.	3 349	124,8

### Asuntokannan ikä

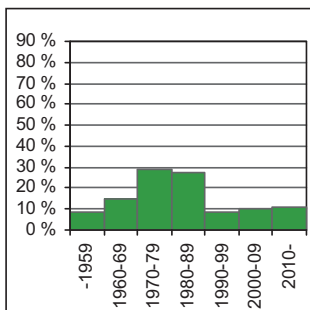

bostadsbeståndets ålder  
age of dwelling stock

### Huoneistotyytit

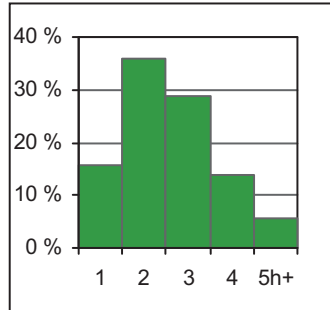

lägenhetstyper  
types of dwellings

### Väestö

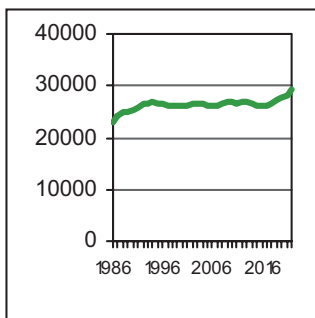

befolkning  
population

### Asuntotuotanto

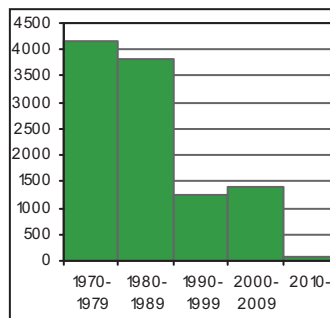

bostadsproduktion  
housing production

### ALUESUHDELUKUJA

1.1.2012

Lokala tätheter Area ratios

Asukkaita/km <sup>2</sup>	2 871
Työpaikkoja/km <sup>2</sup>	592
Kerrosala/ha	1 585

### IKÄRAKENNE

1.1.2012

Ålderstrukturen Age structure

		%
0-6 -vuotiaat	1 888	7,0
7-15 -vuotiaat	2 341	8,7
16-18 -vuotiaat	989	3,7
19-24 -vuotiaat	3 066	11,4
25-39 -vuotiaat	6 008	22,3
40-64 -vuotiaat	9 286	34,5
Yli 65 -vuotiaat	3 371	12,5

### PERHEET JA ASUNTOKUNNAT

1.1.2012

Familjer och bostadshushåll

Families and households

Asuntokuntien lkm.	13 366
Asuntokuntien keskipkoko	2,01
1-hengen asuntokuntia	5 626
Perheiden lkm.	7 112
Lapsiperheiden lkm.	3 724
Perheiden keskipkoko	2,68

### KOULUTUSTASO

31.12.2010

Utbildningsnivå Educational level

		%
15 vuotta täyttäneiden lkm.	22 837	
Enintään perusaste	7 612	33,3
Keskiaste	8 344	36,5
Alempi korkea-aste	4 442	19,5
Ylempi korkea-aste	2 439	10,7
Lukiota käyvät ja osuus 16-18-vuotiaista	568	56,3
Ammattikoulua käyvät ja osuus 16-18-vuotiaista	284	28,2

### TULOTASO

2010

Inkomster Income

Tulot/asukas €	22 120
Tulot/yli 15-vuotiaat €	25 442
Tulot/asuntokunta €	44 679

### ASUMISOLOT

31.12.2011

Boende Housing

Asuntojen keskipkoko m <sup>2</sup>	65,0
Asumisväljyys m <sup>2</sup> /asukas	32,5
Asumistiheys huonetta/hen	1,30

### ASUNNOT

31.12.2011

Bostäder Dwellings

		%
Asuntoja yhteensä	13 972	
Pientaloasuntoja	2 791	20,0
Vuokra-asuntoja	7 049	50,5
ARA-vuokra-asuntoja	4 914	35,2

**Rakennuskanta**

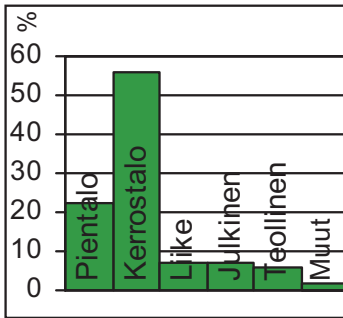

byggnadsbeståndet  
building stock

**Työpaikat**

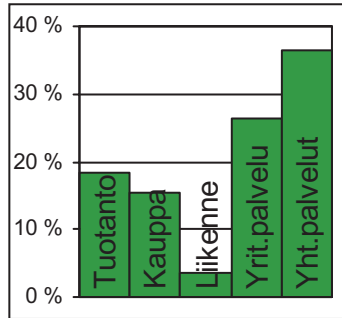

jobb  
jobs

**Kunnallisvaalit**

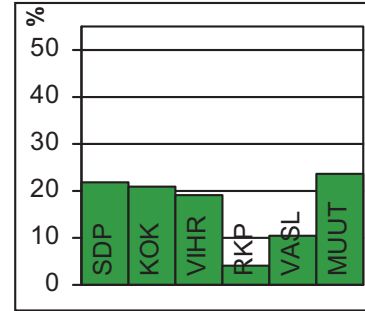

kommunalvalen  
municipal elections

**TOIMITILARAKENNUKSET 31.12.2011**

Verksamhetslokaler Business premises	kerrosala 1000 m2	%
Toimitilarakennukset yhteensä	326	
Liikerakennukset	107	32,8
Julkiset rakennukset	107	32,8
Teollisuus- ja varistorakennukset	96	29,4
Muut rakennukset	17	5,2

**LASTEN PÄIVÄHOITO 2011**

Barndagvård Child day care	lkm.	/100 lasta
Päiväkoteja	12	
Lapsia päiväkotihoidossa	934	58,3
Lapsia perhepäivähoidossa	98	6,1
Lapsia koti/yks.hoidon tuen piirissä	469	

**KOULUT 2012**

Skolor Schools	kouluja	oppilaita
Suomenkielinen ala-aste	4	1 066
Suomenkielinen yläaste	2	459
Ruotsinkielinen ala-aste	1	59
Ruotsinkielinen yläaste	0	0
Lukio	2	368
Erikoiskoulut	1	554

**TERVEYSPALVELUT 2011**

Hälsövård Health care	lkm.	/asukas
Avohoitokäynnit yhteensä	241 676	9,0
Perusterveydenhuolto	197 283	7,3
Erikoissairaanhoito	44 393	1,6

**SOSIAALIPALVELUT 2011**

Socialservice Social welfare	lkm.	/100
Toimeentulotuen saajia	2 885	10,7
Lastensuojelun asiakkaat, 0-17v	581	12,0

**TYÖVOIMA 2011**

Arbetskraft Labour force	%
Työttömyysaste	7,7
Pitkäaikaistyöttömyys	22,0
Nuorisotyöttömyysaste	6,0
Työllisyysaste (2010)	66,5

**PALVELUPISTEET 2012**

Serviceställen Service places	lkm.
Kirjasto	2
Terveysasema	2
Leikkipuisto	4
Uimahalli	0
Sisäliikuntatila (2010)	25
Urheilukenttä (2010)	0
Kirkko	1
Posti	3
KELA:n toimisto	0
Apteekki (2010)	3
Alko	1
Päivittäistavara-kaupat (2010)	22
Muut vähittäiskaupat (2010)	34
Ravintolat ja kahvilat (2010)	30

**ULKOILU 2012**

Friluftsliv Outdoor recreation	
Puistoa, ha	109
Metsää, ha	201
Uimaranta, kpl	0

**LIIKENNEONNETTOMUUKSET 2007-11**

Trafikolyckor Road accidents	
Jalankulkijaonnettomuudet/keskimäärin/vuosi	3,4
Henkilövahinko-onnettomuudet keskimäärin/vuosi	15



Peruspiirit:

- 301 Kallio – Berghäll
- 302 Alppiharju – Åshöjden
- 303 Vallila – Vallgård
- 304 Pasila – Böle
- 305 Vanhakaupunki – Gammelstaden

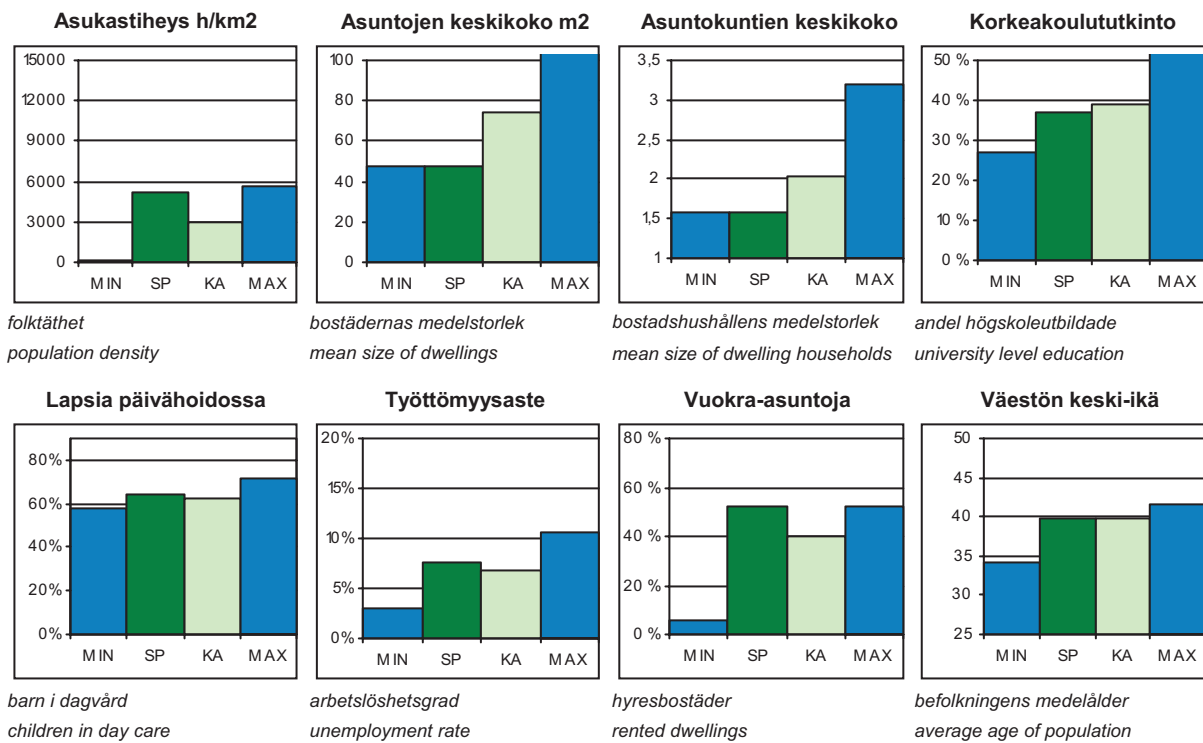
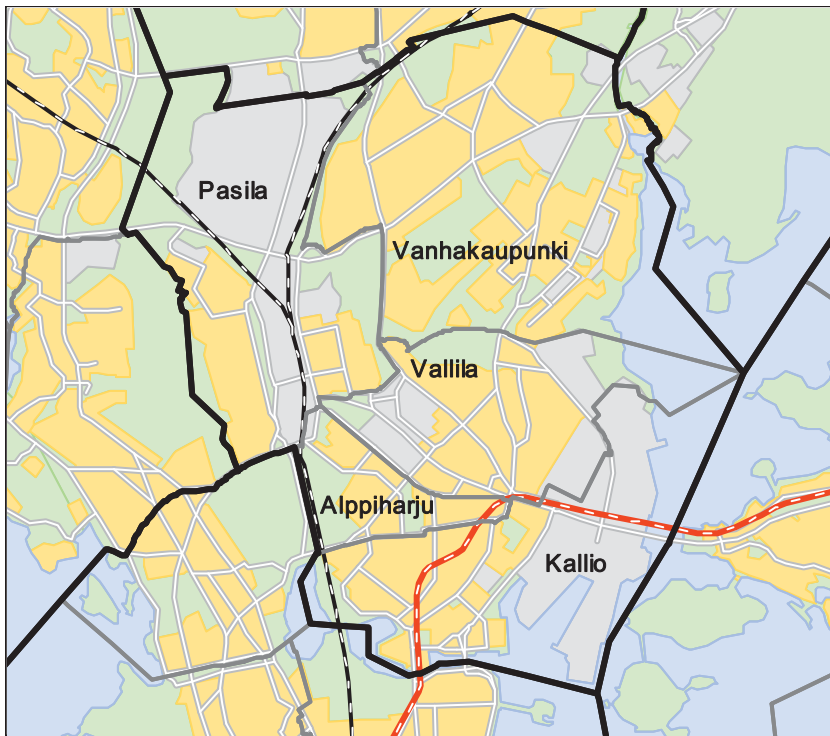

SP = Suurpiirin arvo  
KA = Kaupungin suurpiirien keskiarvo

MIN = Suurpiirien pienin arvo  
MAX = Suurpiirien suurin arvo

### 3 Keskinen suurpiiri

#### ALUEET Väestö 1.1.2012 Työpaikat 31.12.2010

Områden District

Alue	Maapinta-ala km <sup>2</sup>	Asukkaat	Työpaikat
301 Kallion peruspiiri	2,82	26 300	23 334
302 Alppiharjun peruspiiri	0,91	11 818	2 922
303 Vallilan peruspiiri	2,44	13 239	20 923
304 Pasilan peruspiiri	4,22	8 588	23 749
305 Vanhankaupungin peruspiiri	5,36	22 055	10 484
<b>Yhteensä</b>	<b>15,75</b>	<b>82 000</b>	<b>81 412</b>

#### ÄIDINKIELI JA KANSALAISSUUS

1.1.2012

Modersmål och nationalitet Mother tongue and nationality

Suomenkieliset	71 862	87,6 %
Ruotsinkieliset	3 437	4,2
Muunkieliset	6 701	8,2
Ulkomaalaiset	4 983	6,1
Ulkomaalaistaustaiset	7 363	9,0
H:gissä syntyneitä	28 118	34,3

#### VÄESTÖNMUUTOKSET

2011

Befolkningsförändringar Vital statistics

Syntyneet lkm.	862	10,6 / 1000 as.
Kuolleet lkm.	706	8,7
Muutto alueelle lkm.	14 681	180,9
Muutto alueelta lkm.	15 003	184,9

#### Asuntokannan ikä

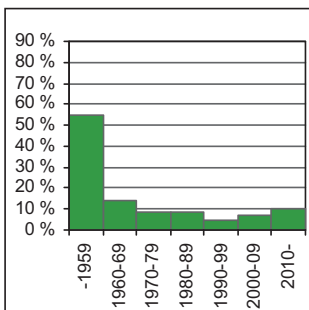

bostadsbeståndets ålder  
age of dwelling stock

#### Huoneistotyytit

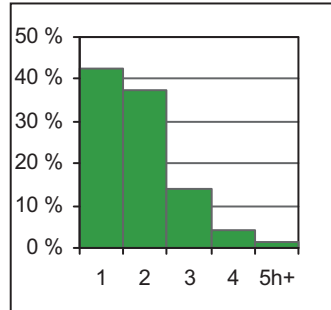

lägenhetstyper  
types of dwellings

#### Väestö

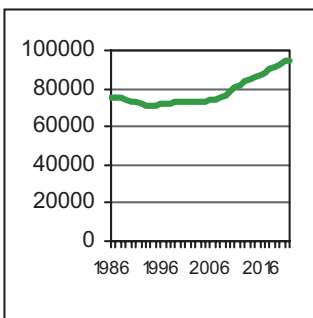

befolkning  
population

#### Asuntotuotanto

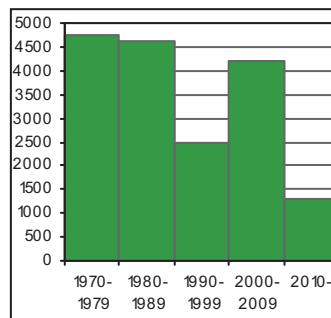

bostadsproduktion  
housing production

#### ALUESUHDELUKUJA

1.1.2012

Lokala tätheter Area ratios

Asukkaita/km <sup>2</sup>	5 206
Työpaikkoja/km <sup>2</sup>	5 168
Kerrosala/ha	5 077

#### IKÄRAKENNE

1.1.2012

Ålderstrukturen Age structure

		%
0-6 -vuotiaat	4 191	5,1
7-15 -vuotiaat	3 082	3,8
16-18 -vuotiaat	1 299	1,6
19-24 -vuotiaat	9 911	12,1
25-39 -vuotiaat	28 933	35,3
40-64 -vuotiaat	23 546	28,7
Yli 65 -vuotiaat	11 038	13,5

#### PERHEET JA ASUNTOKUNNAT

1.1.2012

Familjer och bostadshushåll

Families and households

Asuntokuntien lkm.	50 848
Asuntokuntien keskipkoko	1,58
1-hengen asuntokuntia	30 731
Perheiden lkm.	17 557
Lapsiperheiden lkm.	6 459
Perheiden keskipkoko	2,43

#### KOULUTUSTASO

31.12.2010

Utbildningsnivå Educational level

		%
15 vuotta täyttäneiden lkm.	74 096	
Enintään perusaste	18 270	24,7
Keskiaaste	28 433	38,4
Alempi korkea-aste	15 537	21,0
Ylempi korkea-aste	11 856	16,0
Lukiota käyvät ja osuus 16-18-vuotiaista	771	58,9
Ammattikoulua käyvät ja osuus 16-18-vuotiaista	350	26,7

#### TULOTASO

2010

Inkomster Income

Tulot/asukas €	24 370
Tulot/yli 15-vuotiaat €	25 849
Tulot/asuntokunta €	38 446

#### ASUMISOLOT

31.12.2011

Boende Housing

Asuntojen keskipkoko m <sup>2</sup>	48,0
Asumisväljyys m <sup>2</sup> /asukas	30,6
Asumistiheys huonetta/hen	1,18

#### ASUNNOT

31.12.2011

Bostäder Dwellings

		%
Asuntoja yhteensä	55 123	
Pientaloasuntoja	1 019	1,8
Vuokra-asuntoja	28 672	52,0
ARA-vuokra-asuntoja	10 226	18,6



### 3 Keskinen suurpiiri

#### Rakennuskanta

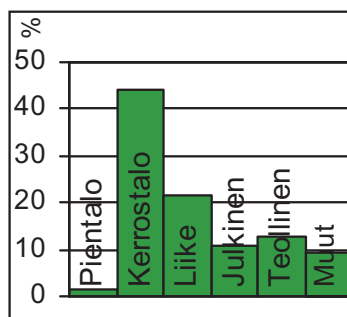

byggnadsbeståndet  
building stock

#### Työpaikat

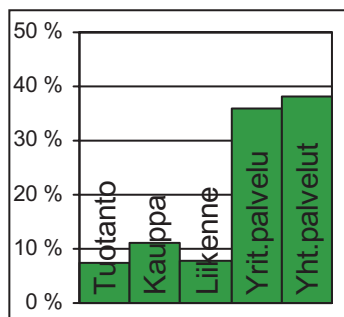

jobb  
jobs

#### Kunnallisvaalit

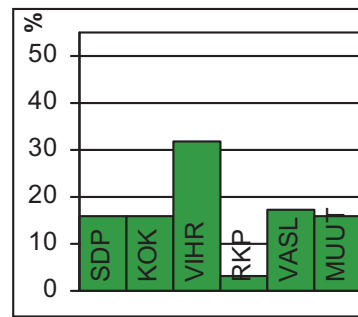

kommunalvalen  
municipal elections

#### TOIMITILARAKENNUKSET 31.12.2011

Verksamhetslokaler Business premises	kerrosala 1000 m2	%
Toimitilarakennukset yhteensä	4 342	
Liikerakennukset	1 706	39,3
Julkiset rakennukset	874	20,1
Teollisuus- ja varistorakennukset	1 200	27,6
Muut rakennukset	562	12,9

#### LASTEN PÄIVÄHOITO 2011

Barn dagvård Child day care	lkm.	/100 lasta
Päiväkoteja	36	
Lapsia päiväkotihoidossa	2 162	64,4
Lapsia perhepäivähoitossa	72	2,1
Lapsia koti/yks.hoidon tuen piirissä	1 019	

#### KOULUT 2012

Skolor Schools	kouluja	oppilaita
Suomenkielinen ala-aste	9	2 004
Suomenkielinen yläaste	5	1 126
Ruotsinkielinen ala-aste	2	159
Ruotsinkielinen yläaste	1	150
Lukio	6	3 266
Erikoiskoulut	0	0

#### TERVEYSPALVELUT 2011

Hälsövård Health care	lkm.	/asukas
Avohoitokäynnit yhteensä	776 136	9,5
Perusterveydenhuolto	635 321	7,7
Erikoissairaanhoido	140 815	1,7

#### SOSIAALIPALVELUT 2011

Socialservice Social welfare	lkm.	/100
Toimeentulotuen saajia	7 187	8,8
Lastensuojelun asiakkaat, 0-17v	945	11,7

#### TYÖVOIMA 2011

Arbetskraft Labour force	%
Työttömyysaste	7,7
Pitkäaikaistyöttömyys	21,7
Nuorisotyöttömyysaste	4,4
Työllisyysaste (2010)	71,2

#### PALVELUPISTEET 2012

Service ställen Service places	lkm.
Kirjasto	6
Terveysasema	3
Leikkipuisto	8
Uimahalli	2
Sisäliikuntatila (2010)	114
Urheilukenttä (2010)	2
Kirkko	8
Posti	6
KELA:n toimisto	2
Apteekki (2010)	12
Alko	5
Päivittäistavara-kaupat (2010)	125
Muut vähittäiskaupat (2010)	332
Ravintolat ja kahvilat (2010)	270

#### ULKOILU 2012

Friluftsliv Outdoor recreation	lkm.
Puistoa, ha	147
Metsää, ha	169
Uimaranta, kpl	0

#### LIIKENNEONNETTOMUUKSET 2007-11

Trafikolyckor Road accidents	keskimäärin/vuosi
Jalankulkijaonnettomuudet/keskimäärin/vuosi	27,0
Henkilövahinko-onnettomuudet keskimäärin/vuosi	94,4



Itäinen Viertotie (nyk. Hämeentien) Siltasaarelta Kumpulaan oli tärkeä Itäisen kantakaupungin kehitykselle. Tien itäpuolelle kohosi tehtaita ja länsipuolelle asutusta. Suomen ensimmäinen junarata Pasilasta Sörnäisten satamaan avattiin 1863, ja siitä alkoi Sörnäisten voimakas kasvu. Kaupunkirakentaminen levisi Kallioon, kun muutamat tehtailijat perustivat osakeyhtiön työväen asuttamiseksi. Kallion korkeimmalla kohdalla on 1920-luvun asuntouudistuksen myötä syntynyt puistomainen Torkkelinmäen asuinalue. Kallio uudistui sotien jälkeen nopeasti, ja 1960-luvulla viimeistenkin korttelien puutalot muuttuivat kivitaloiksi. Alueen maamerkki on Lars Sonckin vuonna 1912 suunnittelema Kallion kirkko.

Nykykulttuuria edustavat muun muassa Kaupunginteatteri ja sen kesänäapuri Helsingin Juhlaviikkojen Huvilatelta. Täyttömaalle 1890-luvulla perustettu Hakaniementorin alue on yhä Kallion keskus. Myös Karhupuistosta on tullut viime vuosina alueen tärkeä kohtaamispaikka.

Vanhon teollisuusalueiden muuttaminen alkoi 1970-luvulla Merihaasta ja muutos jatkuu. Sörnäisten entiselle teollisuusalueelle on rakennettu asuntoja, työpaikkoja ja kulttuuripalveluja. Sörnäisten satama-alueen ja Hanasaaren jo puretun A-voimalaitoksen ja hiilikasan tilalle tulee merellisen asumisen ja työn teon kaupunginosa: 18 000 asukkaan ja 10 000 työpaikan Kalasatama. Se valmistuu vasta 2030-luvun alussa, esirakentaminen alkoi vuonna 2009 ja asuntorakentaminen alkoi vuonna 2011. Suvilahden vanha energiantuotantoalue on Kaapelitehtaan hallinnassa, ja aluetta kehitetään monipuoliseksi kulttuurikeskittymäksi.

Kallio on Suomen tiheimmin rakennettu alue, ja pientalojen osuus on Helsingin suurimpia. Asunnoista 87 prosenttia on yksiöitä tai kaksioita.

#### BERGHÄLLS distrikt.

Industrialiseringen på 1860-talet gav upphov till industriområdet vid Sörnäs hamn och arbetar-kvarteren i Berghäll. Denna trähusdominerade stadsdel förnyades snabbt, och de sista träkvarteren fick vika för stenhus på 1960-talet. Berghäll är ett av de tätast bebyggda områdena i Helsingfors. Sörnäs håller på att byggas om för kontor, boende och kulturtjänster. Hagnäs saluhall och torg är fortfarande centrum i Berghäll. Högsta punkten i Berghäll är Torkelsbacken från 1920-talet, ett ljusst och parkliknande bostadsområde. I Berghäll är bostäderna små, och barnfamiljer är relativt sällsynta. Berghäll har blivit ett ställe där många unga vuxna har sin första egna bostad. I hamnområdet i Sörnäs byggs Fiskehamnen, en ny havsnära stadsdel.

The industrialisation in the 1860s gave birth to the industrial areas around Sörnäinen Harbour, and to the worker's district of KALLIO. The last of the original wooden houses of this area were demolished in the 1960s to make way for blocks of flats. Kallio is one of Helsinki's most densely constructed areas. The industrial area of Sörnäinen is being converted for housing, business premises, and cultural amenities. The Hakaniemi market square and hall still form the heart of Kallio. The highest spot in Kallio is Torkkelinmäki, a luminous and park-like residential area built in the 1920s. In Kallio, dwellings are small, and the percentage of families with children is low. Kallio has become a place where many young adults have their first home of their own. The old fishing harbour of Sörnäinen will give way to Kalasatama, a new waterfront development.

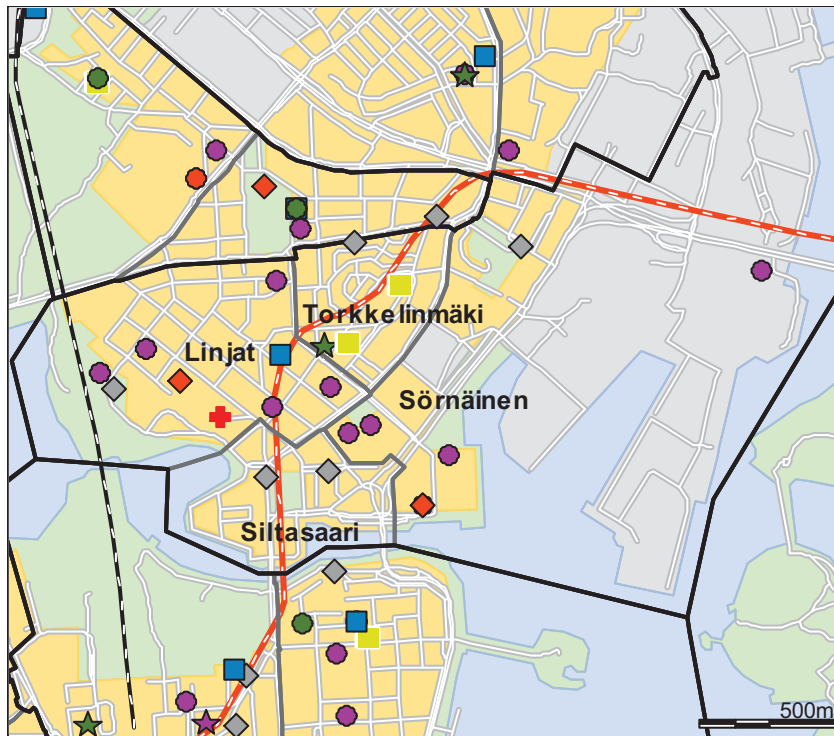

- Päiväkoti
- ◆ Leikkipuisto
- Ala-aste
- Yläaste
- Lukio
- Erityis- ja yksityiskoulu
- ★ Nuorisotalo
- ★ Kirjasto
- ★ Kulttuurikeskus
- ✚ Sairaala
- ✚ Terveysasema
- ◇ Väestönsuoja

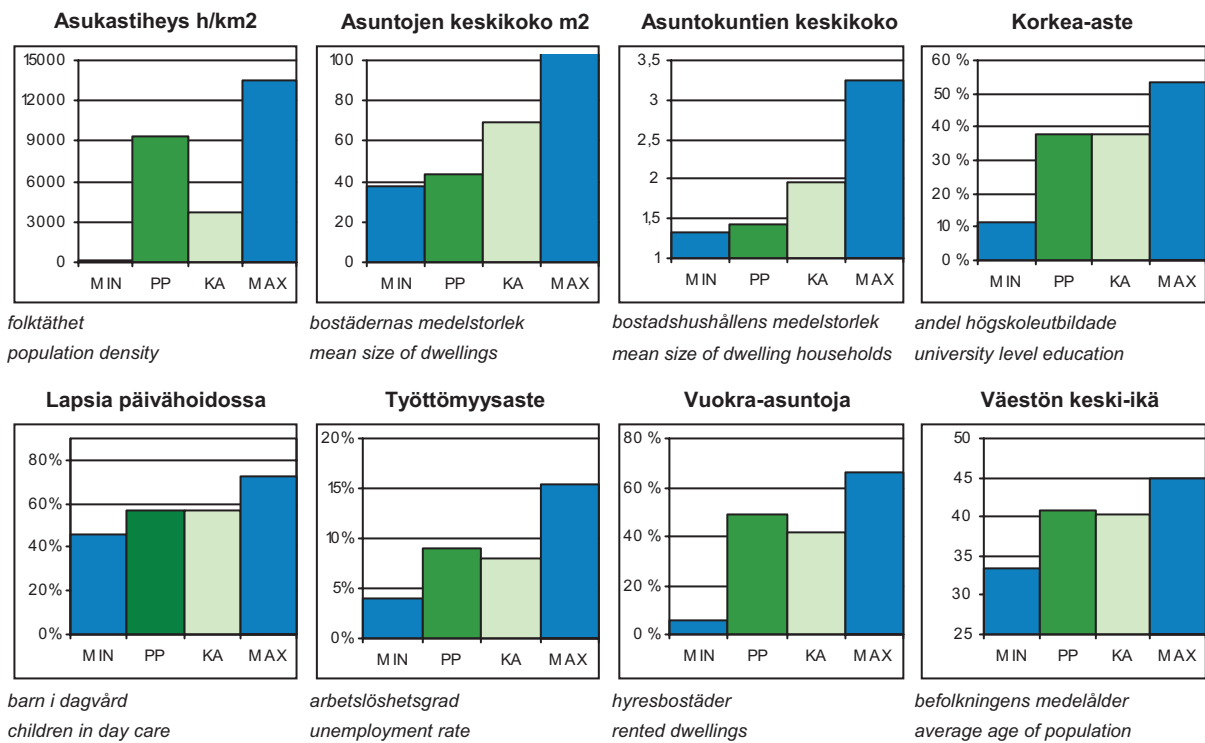

PP = Peruspiirin arvo  
 KA = Kaupungin peruspiiriin keskiarvo

MIN = Peruspiiriin pienin arvo  
 MAX = Peruspiiriin suurin arvo

## ALUEET Väestö 1.1.2012 Työpaikat 31.12.2010

Områden District

Alue	Maapinta-ala km <sup>2</sup>	Asukkaat	Työpaikat
100 Sörnäinen	1,75	7 270	12 012
111 Siltasaari	0,23	2 347	4 650
112 Linjat	0,60	9 517	5 752
113 Torkkelinmäki	0,23	7 166	920
<b>Yhteensä</b>	<b>2,81</b>	<b>26 300</b>	<b>23 334</b>

## ÄIDINKIELI JA KANSALAISSUUS

1.1.2012

Modersmål och nationalitet Mother tongue and nationality

Suomenkieliset	23 297	88,6 %
Ruotsinkieliset	975	3,7
Muunkieliset	2 028	7,7
Ulkomaalaiset	1 592	6,1
Ulkomaalaistaustaiset	2 386	9,1
H:gissä syntyneitä	7 447	28,3

## VÄESTÖNMUUTOKSET

2011

Befolkningsförändringar Vital statistics

Syntyneet lkm.	240	9,2 / 1000 as.
Kuolleet lkm.	201	7,7
Muutto alueelle lkm.	4 912	188,1
Muutto alueelta lkm.	5 407	207,1

### Asuntokannan ikä

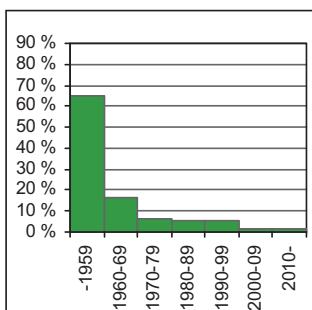

bostadsbeståndets ålder  
age of dwelling stock

### Huoneistotyytit

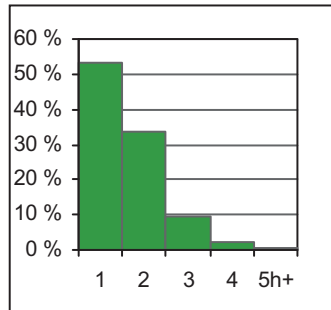

lägenhetstyper  
types of dwellings

### Väestö

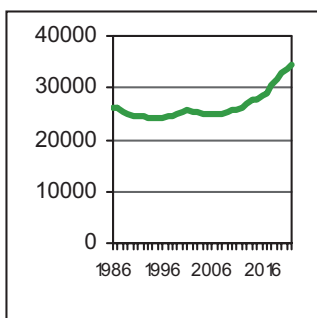

befolkning  
population

### Asuntotuotanto

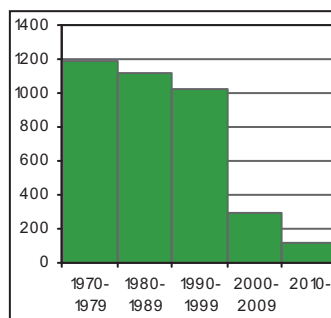

bostadsproduktion  
housing production

## ALUESUHDELUKUJA

1.1.2012

Lokala tätheter Area ratios

Asukkaita/km <sup>2</sup>	9 320
Työpaikkoja/km <sup>2</sup>	8 269
Kerrosala/ha	8 663

## IKÄRAKENNE

1.1.2012

Ålderstrukturen Age structure

		%
0-6 -vuotiaat	823	3,1
7-15 -vuotiaat	464	1,8
16-18 -vuotiaat	232	0,9
19-24 -vuotiaat	3 308	12,6
25-39 -vuotiaat	10 790	41,0
40-64 -vuotiaat	7 325	27,9
Yli 65 -vuotiaat	3 358	12,8

## PERHEET JA ASUNTOKUNNAT

1.1.2012

Familjer och bostadshushåll

Families and households

Asuntokuntien lkm.	17 991
Asuntokuntien keskipkoko	1,44
1-hengen asuntokuntia	11 881
Perheiden lkm.	5 130
Lapsiperheiden lkm.	1 281
Perheiden keskipkoko	2,25

## KOULUTUSTASO

31.12.2010

Utbildningsnivå Educational level

		%
15 vuotta täyttäneiden lkm.	24 852	
Enintään perusaste	5 307	21,4
Keskiaste	9 744	39,2
Alempi korkea-aste	5 454	22,0
Ylempi korkea-aste	4 347	17,5
Lukiota käyvät ja osuus 16-18-vuotiaista	155	63,8
Ammattikoulua käyvät ja osuus 16-18-vuotiaista	56	23,0

## TULOTASO

2010

Inkomster Income

Tulot/asukas €	26 288
Tulot/yli 15-vuotiaat €	26 718
Tulot/asuntokunta €	37 942

## ASUMISOLOT

31.12.2011

Boende Housing

Asuntojen keskipkoko m <sup>2</sup>	43,6
Asumisväljyys m <sup>2</sup> /asukas	30,3
Asumistiheys huonetta/hen	1,13

## ASUNNOT

31.12.2011

Bostäder Dwellings

		%
Asuntoja yhteensä	19 664	
Pientaloasuntoja	5	0,0
Vuokra-asuntoja	9 771	49,7
ARA-vuokra-asuntoja	786	4,0

## Rakennuskanta

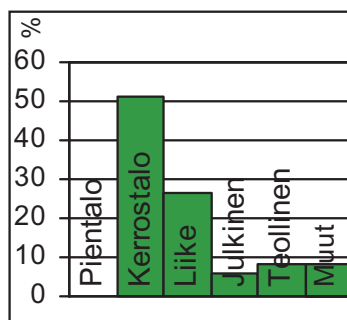

byggnadsbeståndet  
building stock

## Työpaikat

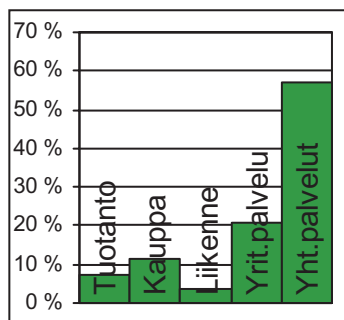

jobb  
jobs

## Kunnallisvaalit

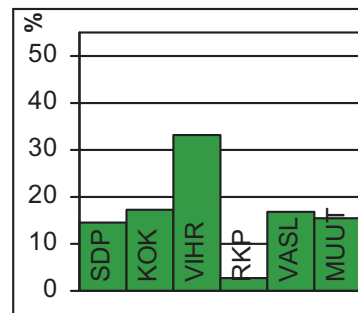

kommunalvalen  
municipal elections

## TOIMITILARAKENNUKSET 31.12.2011

Verksamhetslokaler Business premises	kerrosala 1000 m2	%
Toimitilarakennukset yhteensä	1 187	
Liikerakennukset	644	54,3
Julkiset rakennukset	143	12,0
Teollisuus- ja varistorakennukset	282	23,8
Muut rakennukset	118	9,9

## LASTEN PÄIVÄHOITO 2011

Barndagvård Child day care	lkm.	/100 lasta
Päiväkoteja	8	
Lapsia päiväkotihoidossa	373	60,7
Lapsia perhepäivähoitossa	7	1,1
Lapsia koti/yks.hoidon tuen piirissä	218	

## KOULUT 2012

Skolor Schools	kouluja	oppilaita
Suomenkielinen ala-aste	1	328
Suomenkielinen yläaste	0	0
Ruotsinkielinen ala-aste	0	0
Ruotsinkielinen yläaste	0	0
Lukio	2	1 092
Erikoiskoulut	0	0

## TERVEYSPALVELUT 2011

Hälsövård Health care	lkm.	/asukas
Avohoitokäynnit yhteensä	221 726	8,4
Perusterveydenhuolto	176 507	6,7
Erikoissairaanhoido	45 219	1,7

## SOSIAALIPALVELUT 2011

Socialservice Social welfare	lkm.	/100
Toimeentulotuen saajia	2 313	8,8
Lastensuojelun asiakkaat, 0-17v	160	11,2

## TYÖVOIMA 2011

Arbetskraft Labour force	%
Työttömyysaste	7,6
Pitkäaikaistyöttömyys	22,1
Nuorisotyöttömyysaste	4,3
Työllisyysaste (2010)	73,6

## PALVELUPISTEET 2012

Serviceställen Service places	lkm.
Kirjasto	1
Terveysasema	1
Leikkipuisto	1
Uimahalli	0
Sisäliikuntatila (2010)	39
Urheilukenttä (2010)	0
Kirkko	2
Posti	1
KELA:n toimisto	1
Apteekki (2010)	4
Alko	1
Päivittäistavara-kaupat (2010)	58
Muut vähittäiskaupat (2010)	153
Ravintolat ja kahvilat (2010)	117

## ULKOILU 2012

Friluftsliv Outdoor recreation	lkm.
Puistoa, ha	18
Metsää, ha	2
Uimaranta, kpl	0

## LIIKENNEONNETTOMUUKSET 2007-11

Trafikolyckor Road accidents	keskimäärin/vuosi
Jalankulkijaonnettomuudet/keskimäärin/vuosi	7,4
Henkilövahinko-onnettomuudet keskimäärin/vuosi	23,6



Alppiharjun peruspiiriin kuuluvan Harjun erottaa Kallion peruspiiristä Helsinginkatu. Harju rakennettiin pääosin 1920- ja 1930-luvuilla työväen tiiviiksi asuinalueeksi. Sörnäisten metroaseman ympäristöä parannettiin 1980-luvulla ja viereinen ns. Kinaporin kortteli rakennettiin pääosin uudelleen. Harjussa on runsaasti pikkukauppoja ja ravintoloita. Kallion urheilukenttä eli Brahen kenttä on koko kantakaupungin tärkeä liikuntapaikka.

Alppilassa on vielä jäljellä muutamia alkuperäisiä puutaloja, joista useimmat on peruskorjattu. Linnanmäen juurella Kirstinkujan varrella on entisoity, vuonna 1910 valmistunut kunnallisten työväenasuntojen ryhmä pihapiireineen, osa alueesta on Työväenasuntomuseona. Alppilan yleisilme on Harjua vihreämpi, koska lähes puolet Alppilan pinta-alasta on puistoa. Alppilassa on valtakunnallisesti merkittävä turistikohte, Linnanmäen huvipuisto. Huvipuistossa oleville vesilinnoille suunnitellaan uutta käyttöä.

Alppiharjun asunnot ovat pieniä, ja siksi alueella asuu erityisesti nuoria aikuisia. Lasten osuus väestöstä on Helsingin alhaisin. Alppilan välittömässä läheisyydessä rakenteilla olevan Pasilan konepajan muutos työ- ja asuinalueeksi näkyy lähitulevaisuudessa myös Alppilassa.

ÅSHÖJDENS distrikt. Det tättbebyggda Ås, byggt på 1920-och 1930-talet, var först en arbetarstadsdel. Området har gott om små butiker och krogar. Berghälls idrottsplan har en av stadens konstisbanor öppna för allmänheten. I Alphyddan finns ännu några ursprungliga trähus, av vilka man restaurerat en grupp bostadshus byggda för kommunala arbetare år 1910. Det allmänna intrycket i Alphyddan är lägre och grönare än i Ås - nästan hälften av markytan är park. Alphyddan har också en av Finlands största turistattraktioner - nöjesfältet Borgbacken. Bostäderna i Alphyddan är mestadels små, och därför bor där många unga vuxna.

ALPPIHARJU. Densely built Harju sub-district is a former workers' area dating from the 1920s and 1930s, with plenty of small shops and restaurants. Kallio sports field has one of Helsinki's artificial skating rinks open to afternoon skaters. There are still a few of the original wooden houses remaining in Alppila, among others a group of houses built for municipal workers in 1910, which has been restored. The cityscape in Alppila is lower and greener than in Harju – almost half the area consists of parks. Alppila is also home to one of Finland's greatest tourist attractions, the Linnamäki amusement park. Dwellings are small in Alppiharju, and the number of young adults is great.

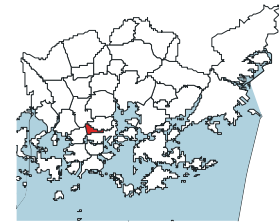
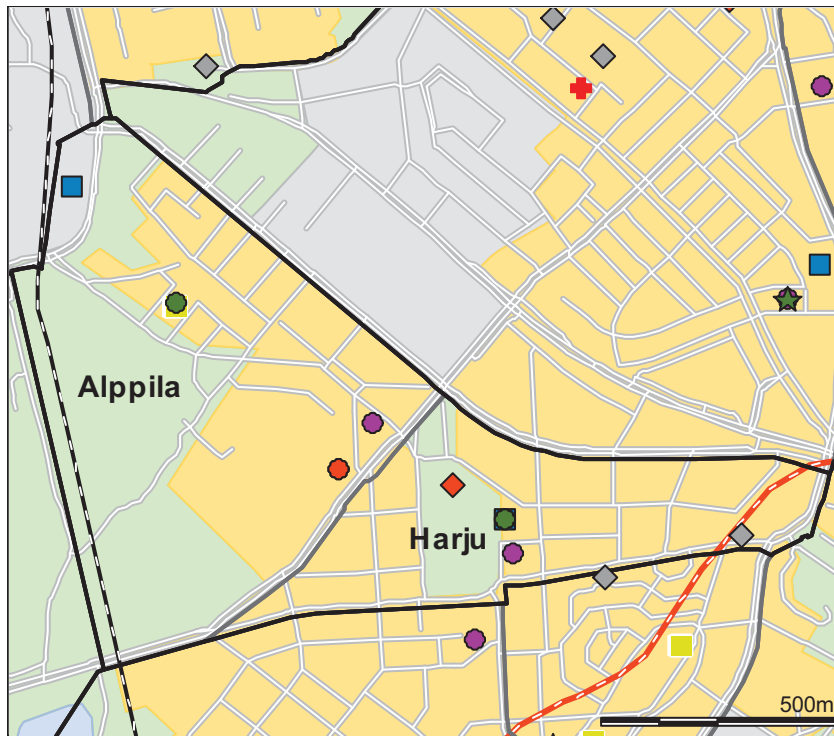

- Päiväkotii
- ◆ Leikkipuisto
- Ala-aste
- Yläaste
- Lukio
- Erityis- ja yksityiskoulu
- ★ Nuorisotalo
- ★ Kirjasto
- ★ Kulttuurikeskus
- ✚ Sairaala
- ✚ Terveysasema
- ◆ Väestönsuoja

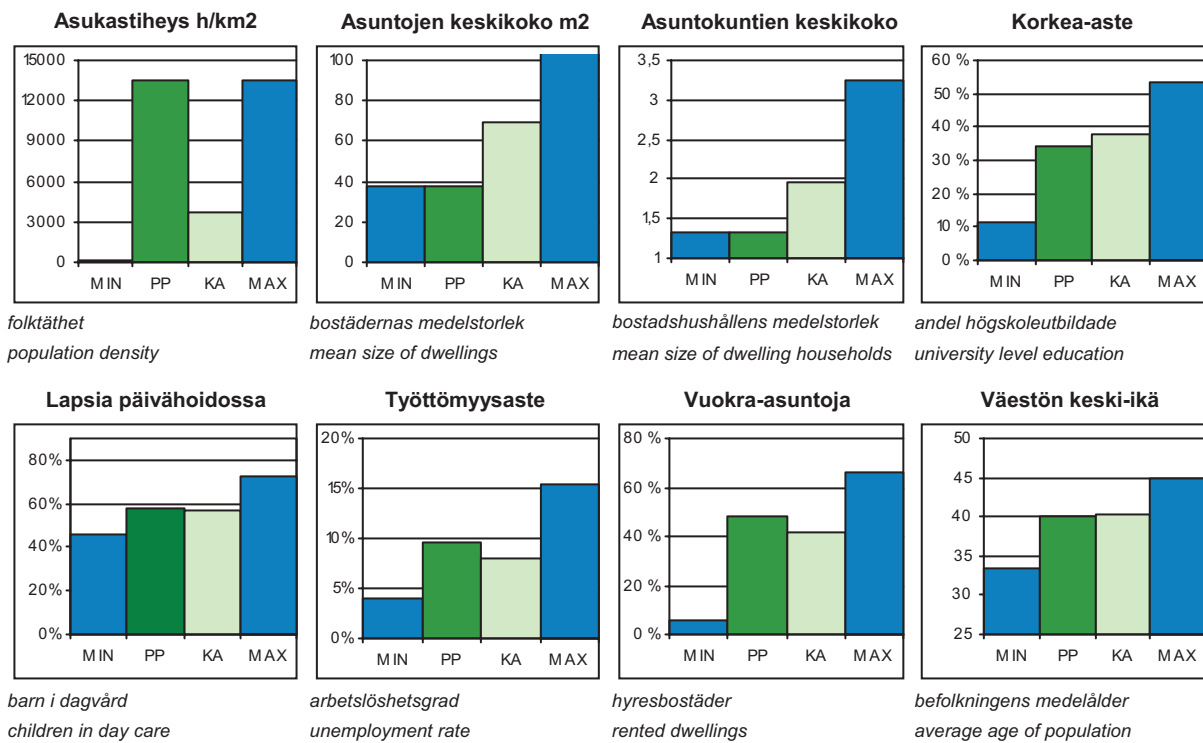

PP = Peruspiirin arvo  
 KA = Kaupungin peruspiirien keskiarvo

MIN = Peruspiirien pienin arvo  
 MAX = Peruspiirien suurin arvo

# 302 Alppiharjun peruspiiri

## ALUEET Väestö 1.1.2012 Työpaikat 31.12.2010

Områden District

Alue		Maapinta-ala km <sup>2</sup>	Asukkaat	Työpaikat
121	Harju	0,30	7 439	1 530
122	Alppila	0,61	4 379	1 392
Yhteensä		0,91	11 818	2 922

## ÄIDINKIELI JA KANSALAISSUUS

1.1.2012

Modersmål och nationalitet Mother tongue and nationality

Suomenkieliset	10 495	88,8 %
Ruotsinkieliset	460	3,9
Muunkieliset	863	7,3
Ulkomaalaiset	724	6,1
Ulkomaalaistaustaiset	1 008	8,5
H:gissä syntyneitä	3 258	27,6

## VÄESTÖNMUUTOKSET

2011

Befolkningsförändringar Vital statistics

Syntyneet lkm.	100	8,5 / 1000 as.
Kuolleet lkm.	92	7,8
Muutto alueelle lkm.	2 298	195,5
Muutto alueelta lkm.	2 556	217,5

### Asuntokannan ikä

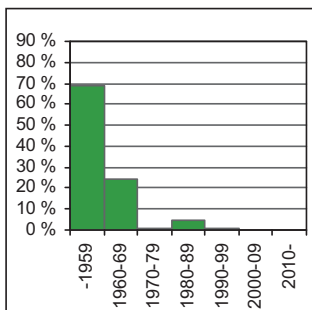

bostadsbeståndets ålder  
age of dwelling stock

### Huoneistotyytit

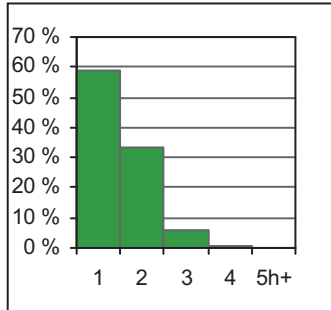

lägenhetstyper  
types of dwellings

### Väestö

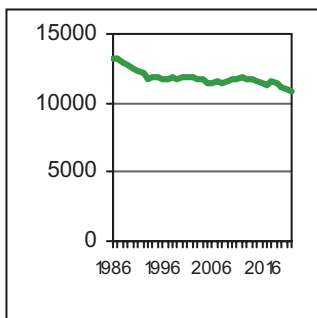

befolkning  
population

### Asuntotuotanto

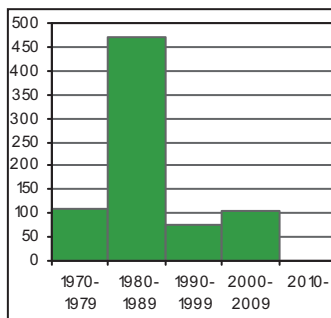

bostadsproduktion  
housing production

## ALUESUHDELUKUJA

1.1.2012

Lokala tätheter Area ratios

Asukkaita/km <sup>2</sup>	12 944
Työpaikkoja/km <sup>2</sup>	3 200
Kerrosala/ha	7 662

## IKÄRAKENNE

1.1.2012

Ålderstrukturen Age structure

Ikäryhmä	Lukumäärä	Prosentti
0-6 -vuotiaat	340	2,9
7-15 -vuotiaat	113	1,0
16-18 -vuotiaat	96	0,8
19-24 -vuotiaat	1 643	13,9
25-39 -vuotiaat	5 051	42,7
40-64 -vuotiaat	3 145	26,6
Yli 65 -vuotiaat	1 430	12,1

## PERHEET JA ASUNTOKUNNAT

1.1.2012

Familjer och bostadshushåll

Families and households

Asuntokuntien lkm.	8 689
Asuntokuntien keskipkoko	1,34
1-hengen asuntokuntia	6 299
Perheiden lkm.	2 021
Lapsiperheiden lkm.	491
Perheiden keskipkoko	2,22

## KOULUTUSTASO

31.12.2010

Utbildningsnivå Educational level

15 vuotta täyttäneiden lkm.	11 296	
Enintään perusaste	2 578	22,8
Keskiaste	4 667	41,3
Alempi korkea-aste	2 457	21,8
Ylempi korkea-aste	1 594	14,1
Lukiota käyvät ja osuus 16-18-vuotiaista	50	56,2
Ammattikoulua käyvät ja osuus 16-18-vuotiaista	23	25,8

## TULOTASO

2010

Inkomster Income

Tulot/asukas €	24 153
Tulot/yli 15-vuotiaat €	24 424
Tulot/asuntokunta €	32 409

## ASUMISOLOT

31.12.2011

Boende Housing

Asuntojen keskipkoko m <sup>2</sup>	38,0
Asumisväljyys m <sup>2</sup> /asukas	28,5
Asumistiheys huonetta/hen	1,12

## ASUNNOT

31.12.2011

Bostäder Dwellings

Asuntotyyppi	Lukumäärä	Prosentti
Asuntoja yhteensä	9 561	
Pientaloasuntoja	59	0,6
Vuokra-asuntoja	4 594	48,0
ARA-vuokra-asuntoja	336	3,5



## Rakennuskanta

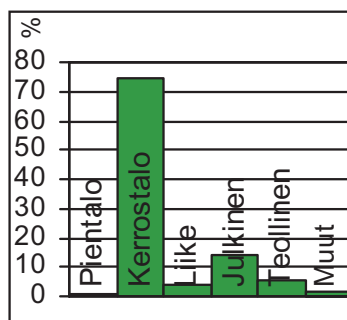

byggnadsbeståndet  
building stock

## Työpaikat

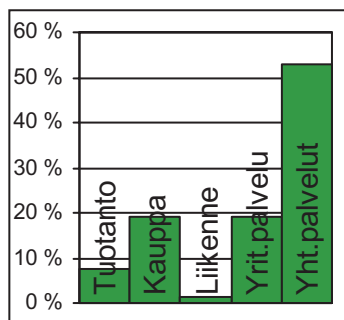

jobb  
jobs

## Kunnallisvaalit

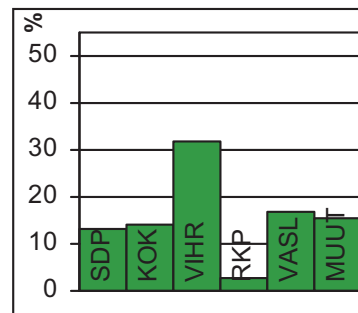

kommunalvalen  
municipal elections

## TOIMITILARAKENNUKSET 31.12.2011

Verksamhetslokaler Business premises	kerrosala 1000 m2	%
Toimitilarakennukset yhteensä	177	
Liikerakennukset	28	15,8
Julkiset rakennukset	98	55,4
Teollisuus- ja varistorakennukset	40	22,6
Muut rakennukset	11	6,2

## LASTEN PÄIVÄHOITO 2011

Barndagvård Child day care	lkm.	/100 lasta
Päiväkoteja	2	
Lapsia päiväkotihoidossa	157	63,3
Lapsia perhepäivähoitossa	9	3,6
Lapsia koti/yks.hoidon tuen piirissä	71	

## KOULUT 2012

Skolor Schools	kouluja	oppilaita
Suomenkielinen ala-aste	2	318
Suomenkielinen yläaste	2	592
Ruotsinkielinen ala-aste	1	28
Ruotsinkielinen yläaste	1	150
Lukio	1	456
Erikoiskoulut	0	0

## TERVEYSPALVELUT 2011

Hälsövärd Health care	lkm.	/asukas
Avohoitokäynnit yhteensä	103 762	8,8
Perusterveydenhuolto	82 957	7,0
Erikoissairaanhoito	20 805	1,8

## SOSIAALIPALVELUT 2011

Socialservice Social welfare	lkm.	/100
Toimeentulotuen saajia	1 187	10,0
Lastensuojelun asiakkaat, 0-17v	67	13,6

## TYÖVOIMA 2011

Arbetskraft Labour force	%
Työttömyysaste	8,4
Pitkäaikaistyöttömyys	20,4
Nuorisotyöttömyysaste	5,0
Työllisyysaste (2010)	72,9

## PALVELUPISTEET 2012

Serviceställen Service places	lkm.
Kirjasto	0
Terveysasema	0
Leikkipuisto	1
Uimahalli	1
Sisäliikuntatila (2010)	21
Urheilukenttä (2010)	1
Kirkko	2
Posti	0
KELA:n toimisto	0
Apteekki (2010)	2
Alko	1
Päivittäistavara-kaupat (2010)	16
Muut vähittäiskaupat (2010)	39
Ravintolat ja kahvilat (2010)	53

## ULKOILU 2012

Friluftsliv Outdoor recreation	
Puistoa, ha	15
Metsää, ha	9
Uimaranta, kpl	0

## LIIKENNEONNETTOMUUKSET 2007-11

Trafikolyckor Road accidents	
Jalankulkijaonnettomuudet/keskimäärin/vuosi	5,2
Henkilövahinko-onnettomuudet keskimäärin/vuosi	7



Puu-Vallila rakennettiin vuosina 1910–27 ja se oli aikansa rakentamishanteiden malliesimerkki. Alue saneerattiin 1980-luvulla, ja miljöö on säilynyt yhtenäisenä. Vallilan muissakin osissa toteutettiin rakennustaiteellisia ja sosiaalisia ihanteita, muun muassa Koneen ja Silta Oy:n suuri umpikortteli. Vallilassa oli työväenasuntoalueiden yleisen luonteen mukaisesti pääosin vain pieniä asuntoja. Lasten ja varsinkin koululaisten määrä vähentyi 1980-luvulle asti. Vallilan peruspiiriin kuuluva Hermannin oli villisti kasvava tiivis puutaloalue 1890-luvulla. Alue sai nimensä Kumpulan kartanon omistajan Herman Standertskjöld-Nordenstamin mukaan. Nykyinen Hermannin on rakennettu 1950- ja 1960-luvuilla kokonaan uudestaan ja vanhoista puutaloista on vain muutama jäljellä.

Vallilan teollisuusalue on kokenut suuren muutoksen, kun teollisuustyöpaikkojen osuus on vähentynyt kolmannekseen 1970-luvun alkuun verrattuna ja tilalle on noussut rahoituksen ja erityisesti tietoliikenteen toimitiloja. Osa vanhemmista teollisuusrakennuksista on muuttunut taitelijoiden ja muotoilijoiden käyttöön. Aleksis Kivenkatuun rajoittuvan Pasilan konepajan alueen teollisuuskortteli muutetaan asuin- ja toimitilakäyttöön. Historiallisesti arvokkaat rakennukset suojellaan kaavalla. Ensimmäiset asunnot valmistuivat joulukuussa 2007. Alueelle muuttaa kaikkiaan 2 500 asukasta, rakentaminen jatkuu vuoteen 2016.

Hämeentien ja Mäkelänkadun risteyksen tuntuman puistomaiseen ympäristöön on rakennettu Etelä-Hermannin asuinalue, joka vietti avajaisiaan vuonna 2012. Paikalla olivat aiemmin Valtion eläinlääkintä- ja elintarvikelaitokset, jotka muuttivat Viikkiin vuonna 2006. Entinen eläinlääketieteellinen korkeakoulu, muun muassa pieneläinklinikka, purettiin ja tilalle on rakennettu asuinrakennuksia. Etelä-Hermannin asuinkorttelit jakaantuvat neljään suurkortteliin. Hermannin vehreys on säilynyt, koska uudisrakennukset kunnioittavat vanhaa puustoa.

Till VALLGÅRDS distrikt hör bostadsområdena Hermanstad och Vallgård, med stora arbetsplatsområden. De ursprungliga trähusen i Hermanstad har med tiden nästan helt ersatts med nya byggnader. Trä-Vallgård, som byggdes 1910–27 och var ett mönster för sin tids byggnadsideal, sanerades på 1980-talet, och miljön förblev enhetlig och intakt. Hermanstad utvidgas efter hand mot stranden. Vallgårds industriområde håller delvis på att ändras om: Fredriksbergs mekaniska verkstadsområde görs om till bostäder och affärs- och kontorslokaler, och de historiskt värdefulla byggnaderna fredas i stadsplanen. I den parklika miljön nära korsningen av Tavastvägen och Backasgatan har man byggt bostadsområdet Södra Hermanstad, vars bostadskvarter är uppdelade i fyra storkvarter.

VALLILA district comprises the residential blocks of Hermannin and Vallila, with large job areas. Today's Hermannin has been almost totally rebuilt, and only a few of the original wooden houses are left. Wooden Puu-Vallila, built in 1910–27, is a model example of Finnish construction ideals of that time. It was restored in the 1980s, and the milieu has remained intact. Vallila has mainly small dwellings, and the number of children decreased dramatically up until the 1980s. Hermannin is gradually enlarged towards the shore. In Vallila, the grounds of the VR State Railways' mechanical engineering depot have been and are being converted for housing and business premises, and historically valuable buildings are preserved. In the park-like milieu near the crossing between Hämeentie and Mäkelänkatu streets, the Etelä-Hermannin housing development has been erected, with housing blocks grouped into four major blocks.

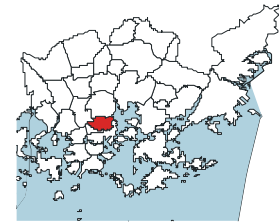
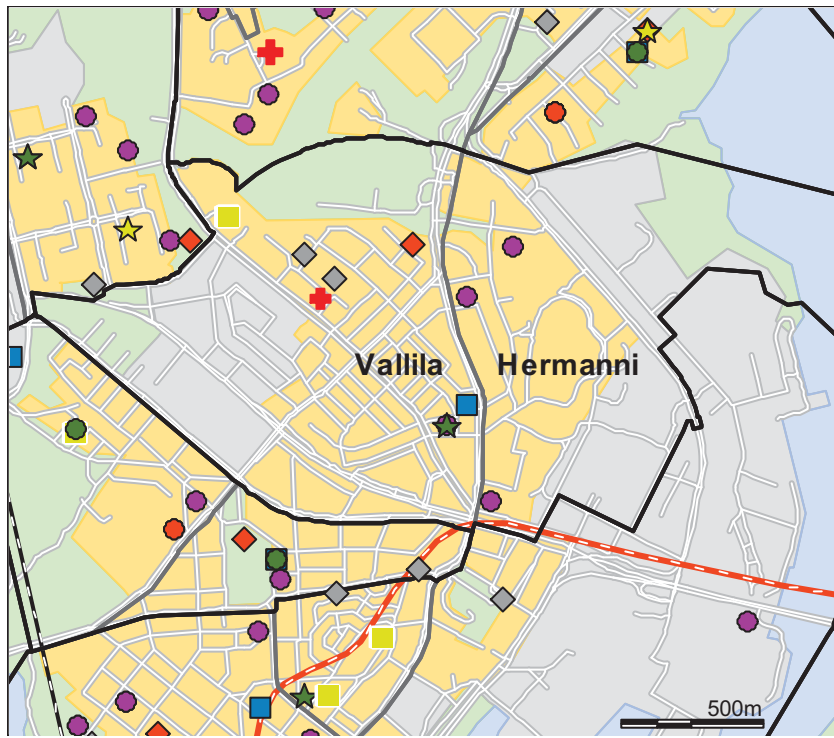

- Päiväkot
- ◆ Leikkipuisto
- Ala-aste
- Yläaste
- Lukio
- Erityis- ja yksityiskoulu
- ★ Nuorisotalo
- ★ Kirjasto
- ★ Kulttuurikeskus
- Sairaala
- Terveysasema
- ◆ Väestönsuoja

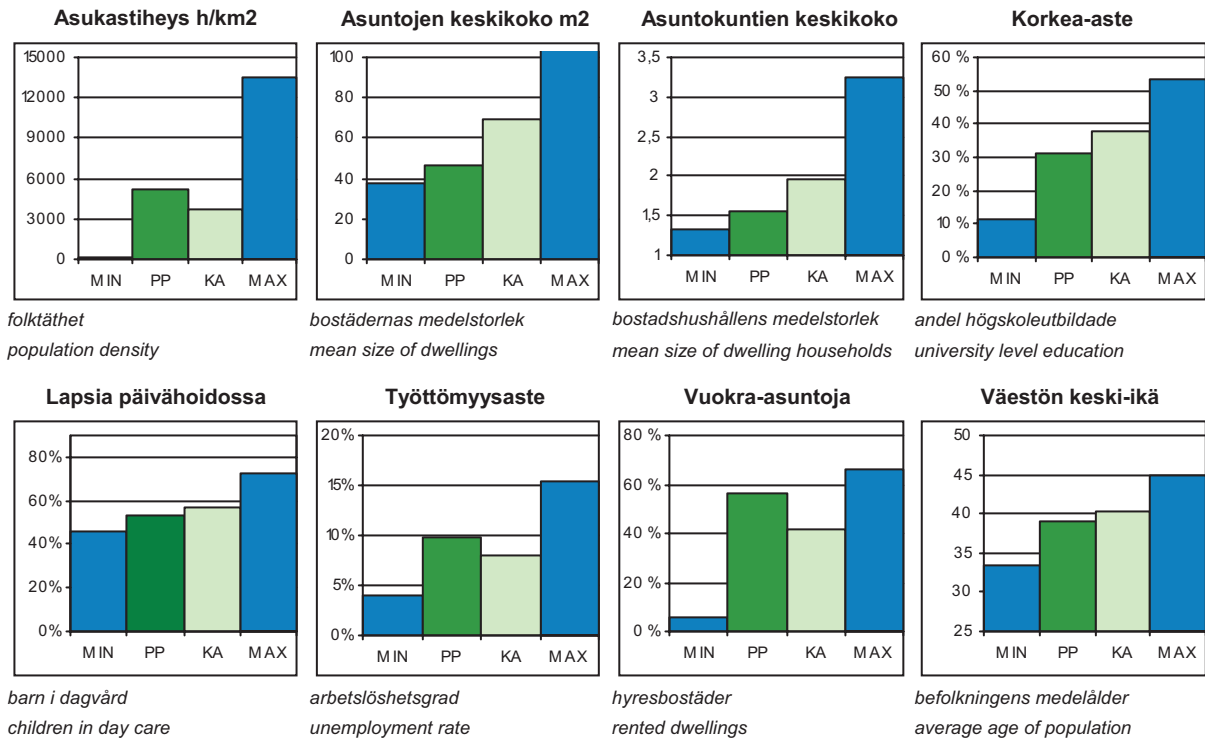

PP = Peruspiirin arvo  
KA = Kaupungin peruspiirien keskiarvo

MIN = Peruspiirien pienin arvo  
MAX = Peruspiirien suurin arvo

ALUEET Väestö 1.1.2012 Työpaikat 31.12.2010				
Områden District		Maapinta-ala km2	Asukkaat	Työpaikat
210	Hermanni	1,05	5 124	3 041
220	Vallila	1,39	8 115	17 882
Yhteensä		2,44	13 239	20 923

ÄIDINKIELI JA KANSALAISSUUS 1.1.2012			
Modersmål och nationalitet		Mother tongue and nationality	
Suomenkieliset	11 700	88,4	%
Ruotsinkieliset	526	4,0	
Muunkieliset	1 013	7,7	
Ulkomaalaiset	728	5,5	
Ulkomaalaistaustaiset	1 116	8,4	
H:gissä syntyneitä	4 689	35,4	

VÄESTÖNMUUTOKSET 2011			
Befolkningsförändringar		Vital statistics	
Syntyneet lkm.	148	11,5	/ 1000 as.
Kuolleet lkm.	118	9,1	
Muutto alueelle lkm.	2 794	216,4	
Muutto alueelta lkm.	2 493	193,1	

**Asuntokannan ikä**

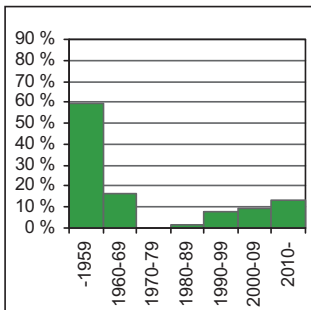

bostadsbeståndets ålder  
age of dwelling stock

**Huoneistotyytit**

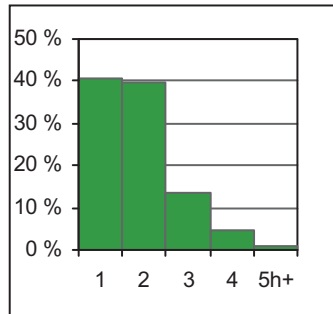

lägenhetstyper  
types of dwellings

**Väestö**

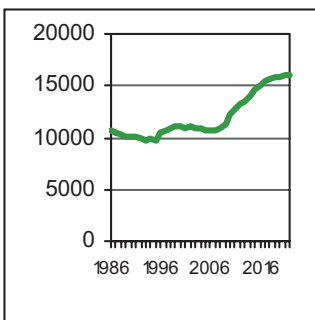

befolkning  
population

**Asuntotuotanto**

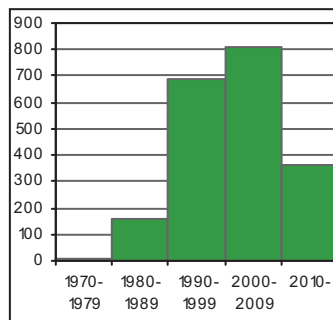

bostadsproduktion  
housing production

ALUESUHDELUKUJA 1.1.2012	
Lokala tätheter Area ratios	
Asukkaita/km2	5 425
Työpaikkoja/km2	8 574
Kerrosala/ha	6 744

IKÄRAKENNE 1.1.2012			
Ålderstrukturen		Age structure	%
0-6 -vuotiaat	757	5,7	
7-15 -vuotiaat	449	3,4	
16-18 -vuotiaat	213	1,6	
19-24 -vuotiaat	1 588	12,0	
25-39 -vuotiaat	4 920	37,2	
40-64 -vuotiaat	3 755	28,4	
Yli 65 -vuotiaat	1 557	11,8	

PERHEET JA ASUNTOKUNNAT 1.1.2012		
Familjer och bostadshushåll		Families and households
Asuntokuntien lkm.	8 153	
Asuntokuntien keskipkoko	1,58	
1-hengen asuntokuntia	4 888	
Perheiden lkm.	2 867	
Lapsiperheiden lkm.	1 065	
Perheiden keskipkoko	2,43	

KOULUTUSTASO 31.12.2010			
Utbildningsnivå		Educational level	%
15 vuotta täyttäneiden lkm.	11 642		
Enintään perusaste	3 011	25,9	
Keskiaaste	4 570	39,3	
Alempi korkea-aste	2 377	20,4	
Ylempi korkea-aste	1 684	14,5	
Lukiota käyvät ja osuus 16-18-vuotiaista	107	52,5	
Ammattikoulua käyvät ja osuus 16-18-vuotiaista	67	32,8	

TULOTASO 2010		
Inkomster		Income
Tulot/asukas €	23 271	
Tulot/yli 15-vuotiaat €	24 600	
Tulot/asuntokunta €	36 532	

ASUMISOLOT 31.12.2011		
Boende		Housing
Asuntojen keskipkoko m2	47,6	
Asumisväljyys m2/asukas	30,4	
Asumistiheys huonetta/hen	1,17	

ASUNNOT 31.12.2011			
Bostäder		Dwellings	%
Asuntoja yhteensä	8 682		
Pientaloasuntoja	34	0,4	
Vuokra-asuntoja	4 795	55,2	
ARA-vuokra-asuntoja	2 285	26,3	

## Rakennuskanta

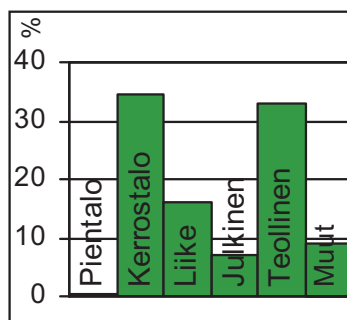

byggnadsbeståndet  
building stock

## Työpaikat

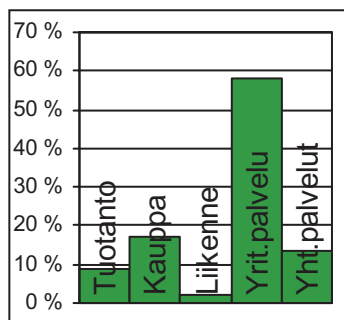

jobb  
jobs

## Kunnallisvaalit

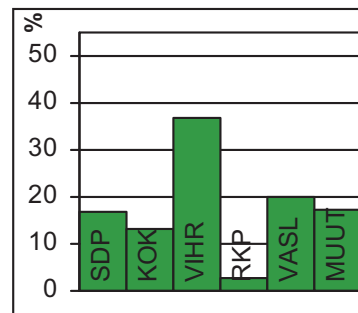

kommunalvalen  
municipal elections

## TOIMITILARAKENNUKSET 31.12.2011

Verksamhetslokaler Business premises	kerrosala 1000 m2	%
Toimitilarakennukset yhteensä	1 075	
Liikerakennukset	265	24,7
Julkiset rakennukset	117	10,9
Teollisuus- ja varistorakennukset	614	57,1
Muut rakennukset	79	7,3

## LASTEN PÄIVÄHOITO 2011

Barndagvård Child day care	lkm.	/100 lasta
Päiväkoteja	4	
Lapsia päiväkotihoidossa	424	68,5
Lapsia perhepäivähoidossa	12	1,9
Lapsia koti/yks.hoidon tuen piirissä	182	

## KOULUT 2012

Skolor Schools	kouluja	oppilaita
Suomenkielinen ala-aste	1	247
Suomenkielinen yläaste	0	0
Ruotsinkielinen ala-aste	0	0
Ruotsinkielinen yläaste	0	0
Lukio	1	821
Erikoiskoulut	0	0

## TERVEYSPALVELUT 2011

Hälsövård Health care	lkm.	/asukas
Avohoitokäynnit yhteensä	133 271	10,1
Perusterveydenhuolto	110 399	8,3
Erikoissairaanhoido	22 872	1,7

## SOSIAALIPALVELUT 2011

Socialservice Social welfare	lkm.	/100
Toimeentulotuen saajia	1 289	9,7
Lastensuojelun asiakkaat, 0-17v	159	11,9

## TYÖVOIMA 2011

Arbetskraft Labour force	%
Työttömyysaste	8,6
Pitkäaikaistyöttömyys	22,2
Nuorisotyöttömyysaste	5,1
Työllisyysaste (2010)	71,2

## PALVELUPISTEET 2012

Serviceställen Service places	lkm.
Kirjasto	1
Terveysasema	1
Leikkipuisto	1
Uimahalli	1
Sisäliikuntatila (2010)	14
Urheilukenttä (2010)	0
Kirkko	1
Posti	1
KELA:n toimisto	0
Apteekki (2010)	1
Alko	0
Päivittäistavara-kaupat (2010)	20
Muut vähittäiskaupat (2010)	63
Ravintolat ja kahvilat (2010)	35

## ULKOILU 2012

Friluftsliv Outdoor recreation	lkm.
Puistoa, ha	32
Metsää, ha	3
Uimaranta, kpl	0

## LIIKENNEONNETTOMUUKSET 2007-11

Trafikolyckor Road accidents	keskimäärin/vuosi
Jalankulkijaonnettomuudet/keskimäärin/vuosi	7,0
Henkilövahinko-onnettomuudet keskimäärin/vuosi	26,8



Pasilan konepajan rakentaminen 1900-luvun alussa suuntasi kaupungin kasvua Pasilan suuntaan. Eliel Saarisen vuoden 1918 "Suur-Helsingin asemakaavan ehdotuksessa" esitettiin vastavalmistuneen Helsingin rautatieaseman toimintojen siirtämistä Pasilaan ja tiivistä kaupunkirakennetta aseman molemmille puolille. Suunnitelma ei tuolloin toteutunut, mutta ajatus Pasilan rakentamisesta jäi itämään. Puutaloalue purettiin 1970-luvun lopussa Länsi-Pasilassa uusien asuntoalueiden tieltä, ja jokunen puutalo säästettiin muistona menneen ajan ilmeestä.

Itä-Pasila rakennettiin 1960-luvun lopun tekniikkaa ihannoivassa hengessä: jalankulku ja moottoriliikenne omille tasoilleen ja rakentaminen oli massiivista. Toimitilaa syntyi runsaasti, ja monet virastot ja yritykset muuttivat keskustasta Itä-Pasilaan. Länsi-Pasilassa asuntokorttelit rakennettiin yhdennäköisemmiksi ja matalammiksi kuin Itä-Pasilassa, vaikka Länsi-Pasila on tehokkaasti rakennettu. Keskuspuiston välitön läheisyys tekee alueesta lapsiperheille sopivan.

Pasilan alueella asuu noin 8 600 ihmistä ja työpaikkoja on lähes 24 000, kuten muun muassa Helsingin Messukeskus, Pasilan tv- ja radiokeskittymä, urheilu- ja viihdekeskus Hartwall Areena, pääkirjasto ja poliisitalo. Ilmala on muuttumassa kaupunkimaiseksi media- ja yritystoiminnan alueeksi ja asuinalueeksi. Pohjois-Pasilassa Ilmalan ratapihan ja Keskuspuiston välinen alue muuttuu työpaikka- ja asuinalueeksi, kun nykyiset varikko- ja varastotoiminnot siirtyvät muualle.

Keski-Pasila kehitetään urbaaniksi työ-, palvelu- ja asuinalueeksi. Keski-Pasilan rakentamisen tavoitteena on yhdistää rata-alueen jakama Itä- ja Länsi-Pasila ja luoda alueesta Pasilan keskus. Keski-Pasilan rakentaminen käynnistyy aikaisintaan vuonna 2015.

Det nuvarande BÖLE gestaltades redan i Eliel Saarinen's stadsplaneförslag för Stor-Helsingfors av år 1918, där Järnvägsstationen skulle flyttas till Böle med ett tätt stadssamhälle på var sida. Östra Böle byggdes på 1960-talet enligt principen att skilja fotgängartrafik och motortrafik från varandra. Massiva kontorsbyggnader och bostadshus står här i bästa sämja. Bostadshusen som på 1980-talet byggdes i Västra Böle blev mindre och mera varierade. Mellersta Böle planeras bli ett område för affärer, kontor, förvaltning och service samt boende. Målet är att förena Östra och Västra Böle, som skiljs åt av bangården, och att skapa ett localcentrum i området. Böle har nästan 24 000 jobb, och är ett alternativ till arbetsplatsområdena i affärscentrum.

Today's PASILA was already shaped in Eliel Saarinen's 1918 town plan for a Greater Helsinki, which suggested that the central railway station be moved to Pasila, with densely built areas on both sides of the railway. Itä-Pasila was built according to a pattern where pedestrian zones are separated from motor vehicle zones. The area has a mixture of large office buildings and residential blocks of flats. In Länsi-Pasila, residential blocks of flats were built in the 1980s, but with smaller-scale architecture. The goal is to unite Itä-Pasila and Länsi-Pasila, which are separated by the rail yard, into a large local centre. With around almost 24,000 jobs today, Pasila competes with the main city centre as a location for business.

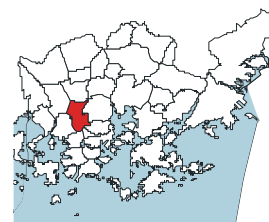
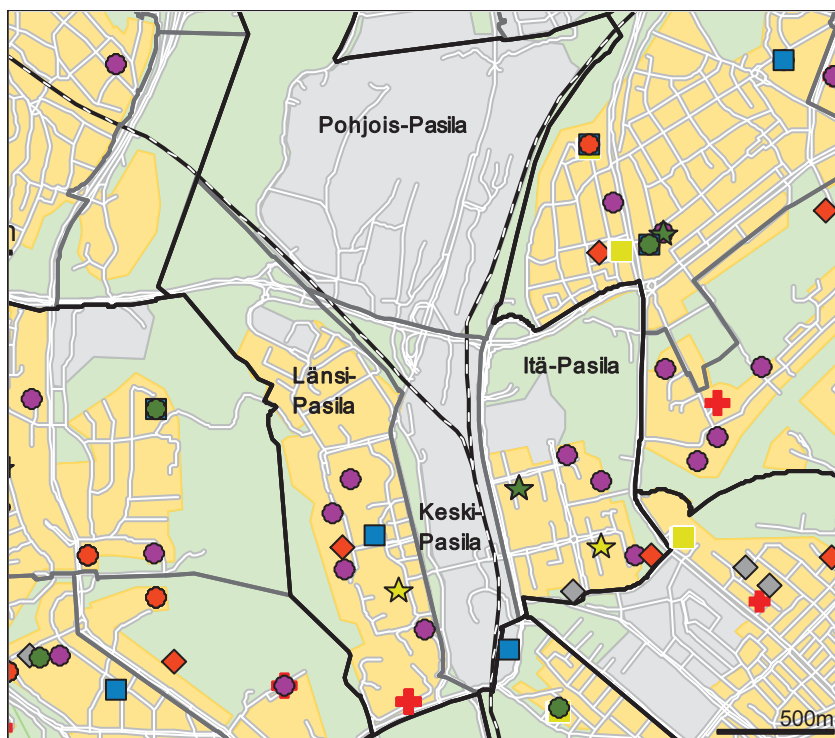

- Päiväkoti
- ◆ Leikkipuisto
- Ala-aste
- Yläaste
- Lukio
- Erityis- ja yksityiskoulu
- ★ Nuorisotalo
- ★ Kirjasto
- ★ Kulttuurikeskus
- Sairaala
- Terveysasema
- ◆ Väestönsuoja

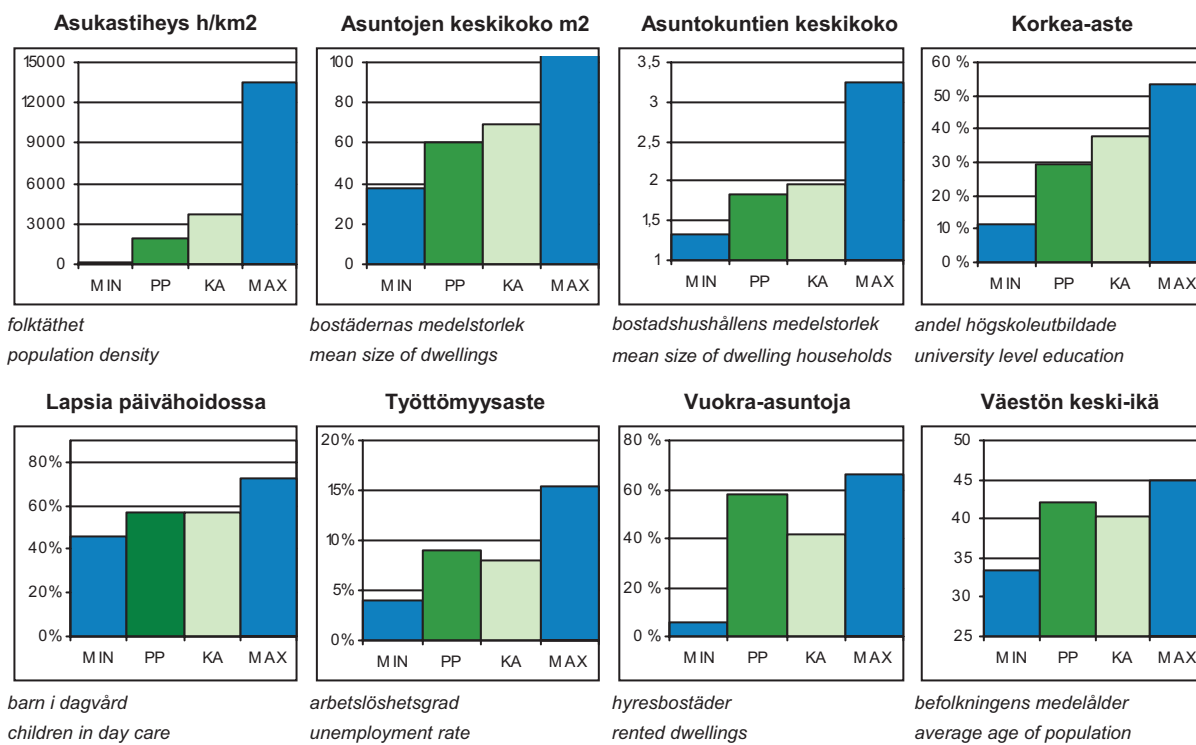

PP = Peruspiirin arvo  
KA = Kaupungin peruspiirien keskiarvo

MIN = Peruspiirien pienin arvo  
MAX = Peruspiirien suurin arvo

**ALUEET Väestö 1.1.2012 Työpaikat 31.12.2010**

Områden District

Alue	Maapinta-ala km <sup>2</sup>	Asukkaat	Työpaikat
171 Länsi-Pasila	1,14	4 630	11 130
172 Pohjois-Pasila	1,65	0	4 444
173 Itä-Pasila	0,84	3 816	7 872
174 Keski-Pasila	0,58	142	303
<b>Yhteensä</b>	<b>4,21</b>	<b>8 588</b>	<b>23 749</b>

**ÄIDINKIELI JA KANSALAISSUUS**

1.1.2012

Modersmål och nationalitet Mother tongue and nationality

Suomenkieliset	7 030	81,9 %
Ruotsinkieliset	302	3,5
Muunkieliset	1 256	14,6
Ulkomaalaiset	819	9,5
Ulkomaalaistaustaiset	1 185	13,8
H:gissä syntyneitä	2 933	34,2

**VÄESTÖNMUUTOKSET**

2011

Befolkningsförändringar Vital statistics

Syntyneet lkm.	86	10,0 / 1000 as.
Kuolleet lkm.	76	8,8
Muutto alueelle lkm.	1 160	135,0
Muutto alueelta lkm.	1 292	150,3

**Asuntokannan ikä**

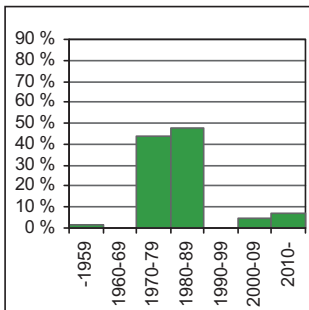

bostadsbeståndets ålder  
age of dwelling stock

**Huoneistotyytit**

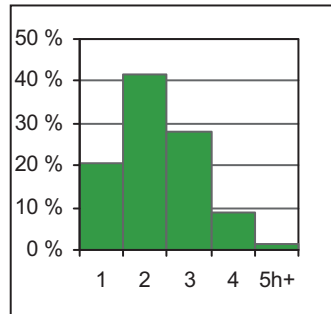

lägenhetstyper  
types of dwellings

**Väestö**

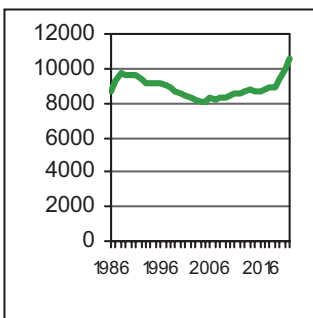

befolkning  
population

**Asuntotuotanto**

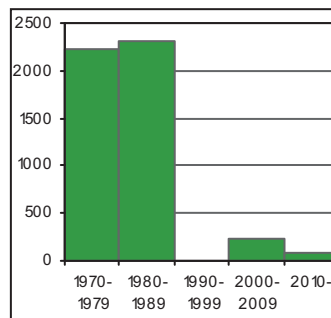

bostadsproduktion  
housing production

**ALUESUHDELUKUJA**

1.1.2012

Lokala tätheter Area ratios

Asukkaita/km <sup>2</sup>	2 035
Työpaikkoja/km <sup>2</sup>	5 629
Kerrosala/ha	3 836

**IKÄRAKENNE**

1.1.2012

Ålderstrukturen Age structure

		%
0-6 -vuotiaat	497	5,8
7-15 -vuotiaat	461	5,4
16-18 -vuotiaat	193	2,3
19-24 -vuotiaat	1 010	11,8
25-39 -vuotiaat	2 194	25,6
40-64 -vuotiaat	2 751	32,0
Yli 65 -vuotiaat	1 482	17,3

**PERHEET JA ASUNTOKUNNAT**

1.1.2012

Familjer och bostadshushåll

Families and households

Asuntokuntien lkm.	4 585
Asuntokuntien keskipkoko	1,82
1-hengen asuntokuntia	2 162
Perheiden lkm.	2 107
Lapsiperheiden lkm.	857
Perheiden keskipkoko	2,48

**KOULUTUSTASO**

31.12.2010

Utbildningsnivå Educational level

15 vuotta täyttäneiden lkm.	7 745	
Enintään perusaste	2 379	30,7
Keskiaste	2 826	36,5
Alempi korkea-aste	1 534	19,8
Ylempi korkea-aste	1 006	13,0
Lukiota käyvät ja osuus 16-18-vuotiaista	118	59,6
Ammattikoulua käyvät ja osuus 16-18-vuotiaista	51	25,8

**TULOTASO**

2010

Inkomster Income

Tulot/asukas €	22 744
Tulot/yli 15-vuotiaat €	24 566
Tulot/asuntokunta €	41 314

**ASUMISOLOT**

31.12.2011

Boende Housing

Asuntojen keskipkoko m <sup>2</sup>	60,1
Asumisväljyys m <sup>2</sup> /asukas	33,6
Asumistiheys huonetta/hen	1,28

**ASUNNOT**

31.12.2011

Bostäder Dwellings

		%
Asuntoja yhteensä	4 876	
Pientaloasuntoja	23	0,5
Vuokra-asuntoja	2 757	56,5
ARA-vuokra-asuntoja	2 132	43,7



## Rakennuskanta

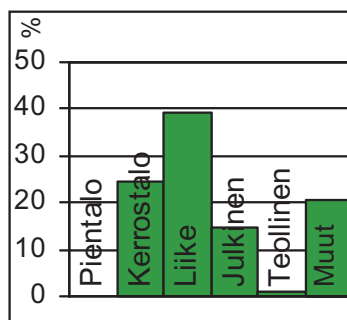

byggnadsbeståndet  
building stock

## Työpaikat

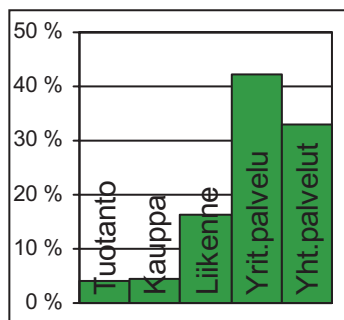

jobb  
jobs

## Kunnallisvaalit

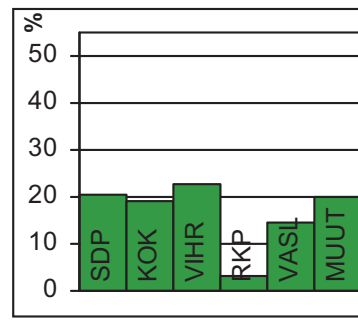

kommunalvalen  
municipal elections

## TOIMITILARAKENNUKSET 31.12.2011

Verksamhetslokaler Business premises	kerrosala 1000 m2	%
Toimitilarakennukset yhteensä	1 218	
Liikerakennukset	632	51,9
Julkiset rakennukset	239	19,6
Teollisuus- ja varistorakennukset	39	3,2
Muut rakennukset	308	25,3

## LASTEN PÄIVÄHOITO 2011

Barndagvård Child day care	lkm.	/100 lasta
Päiväkoteja	7	
Lapsia päiväkotihoidossa	238	57,9
Lapsia perhepäivähoitossa	16	3,9
Lapsia koti/yks.hoidon tuen piirissä	126	

## KOULUT 2012

Skolor Schools	kouluja	oppilaita
Suomenkielinen ala-aste	1	85
Suomenkielinen yläaste	0	0
Ruotsinkielinen ala-aste	0	0
Ruotsinkielinen yläaste	0	0
Lukio	0	0
Erikoiskoulut	0	0

## TERVEYSPALVELUT 2011

Hälsövård Health care	lkm.	/asukas
Avohoitokäynnit yhteensä	101 315	11,8
Perusterveydenhuolto	85 484	10,0
Erikoissairaanhoito	15 831	1,8

## SOSIAALIPALVELUT 2011

Socialservice Social welfare	lkm.	/100
Toimeentulotuen saajia	1 017	11,8
Lastensuojelun asiakkaat, 0-17v	175	16,1

## TYÖVOIMA 2011

Arbetskraft Labour force	%
Työttömyysaste	8,2
Pitkäaikaistyöttömyys	20,2
Nuorisotyöttömyysaste	4,6
Työllisyysaste (2010)	65,3

## PALVELUPISTEET 2012

Serviceställen Service places	lkm.
Kirjasto	2
Terveysasema	0
Leikkipuisto	2
Uimahalli	0
Sisäliikuntatila (2010)	15
Urheilukenttä (2010)	1
Kirkko	1
Posti	1
KELA:n toimisto	0
Apteekki (2010)	2
Alko	1
Päivittäistavara-kaupat (2010)	12
Muut vähittäiskaupat (2010)	18
Ravintolat ja kahvilat (2010)	29

## ULKOILU 2012

Friluftsliv Outdoor recreation	
Puistoa, ha	16
Metsää, ha	54
Uimaranta, kpl	0

## LIIKENNEONNETTOMUUKSET 2007-11

Trafikolyckor Road accidents	
Jalankulkijaonnettomuudet/keskimäärin/vuosi	3,2
Henkilövahinko-onnettomuudet keskimäärin/vuosi	13



Vanhakaupunki on saanut nimensä siitä, että Vantaanjoen suulle perustettiin alkuperäinen Helsinki vuonna 1550. Sieltä kaupunki siirrettiin nykyiselle paikalleen Vironniemelle 1640. Vanhasta asutuksesta on vain arkeologisia löytöjä. Nykyään alueella on muun muassa kaupungin ensimmäisen vesilaitoksen tuotantorakennuksia. Niihin sijoittuu esimerkiksi Tekniikan museo.

Toukola on pääosin 1920- ja 1930-luvuilla rakennettua puutaloaluetta, jota reunustavat Hämeentien varrelle 1950-luvulla rakennetut kerrostalot. Arabian posliinitehdas on tehdasalueen tehtaista vanhin ja kuuluisin. Tehdas rakennutti joukon huvilamaisia työväenasuntoja. Kumpulan vanhaa puutaloaluetta ovat täydentäneet viime vuosina muun muassa yliopiston laitokset.

Puu-Käpylä rakennettiin 1920-luvulla työväen "huvila-alueeksi". Perusparannettua aluetta pidetään arkkitehtonisesti parhaana puutaloalueena Helsingissä. Taivaskalliolla näkee edelleen yhden Helsingin ilmapuolustuksen tärkeistä tykkipattereista. 1930-luvun funkisalue Olympiakylä ja vastapäinen vuoden 1952 Olympialaisiin valmistunut Kisakylä ovat uudempaa asutusta Käpylässä. Koskelan omakotialuetta alettiin rakentaa 1930-luvun lopulla, ja kerrostalot on rakennettu 1960- ja 1970-luvuilla.

Arabianrannan noin 7 000 asukkaan asuntoalueen rakentaminen jatkuu vuoteen 2013. Asuinalue sijaitsee Arabian taideteollisuuskeskuksen vieressä, jonka ytimeen kuuluvat Fiskars, Taideteollinen korkeakoulu ja Pop & Jazz Konservatorio. Niiden ympärille muodostuu taideteollisuusalan yritysten työpaikkakeskittymä. Rantaan on rakennettu koko kaupunginosan laajuinen puistoalue.

GAMMELSTADEN vid Vanda ås mynning är stället där Helsingfors grundlades år 1550. Nu kantas forsen av gamla industribyggnader med bl. a. ett museum för teknik. I Majstad ligger den berömda Arabia porslinsfabrik. Trähusområdet i Gumtäkt har under senare år byggts ut bl. a. med universitetets institutioner. Trä-Kottby, byggt på 1920-talet, anses vara Helsingfors arkitektoniskt bästa trähusområde. I Kottby finns Olympiabyn, ett bostadsområde byggt på 1930-talet inför de olympiska spelen. Vid Majstadsstranden byggs det nya bostadsområdet Arabiastranden för ca. 7 000 invånare, och bostadsbyggandet fortsätter till år 2013. Området ligger intill konstindustricentret i Arabia.

VANHAKAUPUNKI at the mouth of river Vantaa is the place where Helsinki was originally founded by Swedish king Gustav Vasa in 1550. Today, the rapids are rimmed with old buildings including a museum of technology. In Toukola lies the famous old Arabia china factory. In Kumpula, the University of Helsinki has built new premises. Puu-Käpylä is considered Helsinki's architecturally most interesting wooden house area. The Olympic Village, a district built in the 1930s for accommodation during the Olympics, lies in Käpylä. Near the waterfront in Toukolanranta, the Arabianranta housing area for around 7,000 inhabitants is being built, and construction will continue up until 2013. The area lies next to the Arabia Centre for arts, crafts and design.

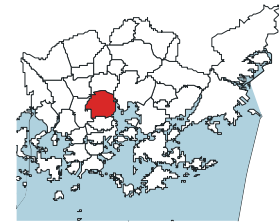
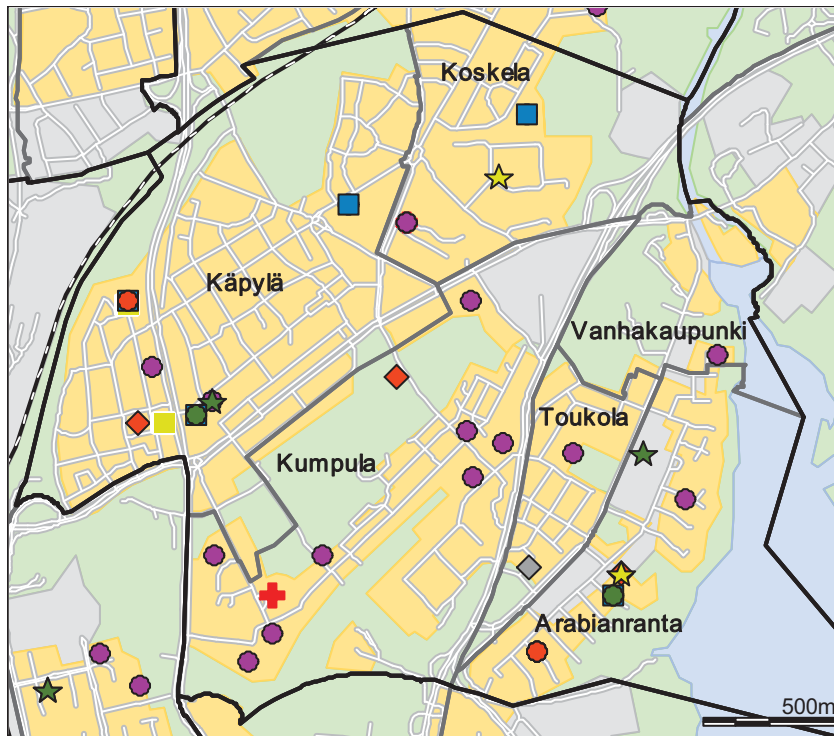

- Päiväkoti
- ◆ Leikkiapuisto
- Ala-aste
- Yläaste
- Lukio
- Erityis- ja yksityiskoulu
- ★ Nuorisotalo
- ★ Kirjasto
- ★ Kulttuurikeskus
- ✚ Sairaala
- ✚ Terveysasema
- ◆ Väestönsuoja

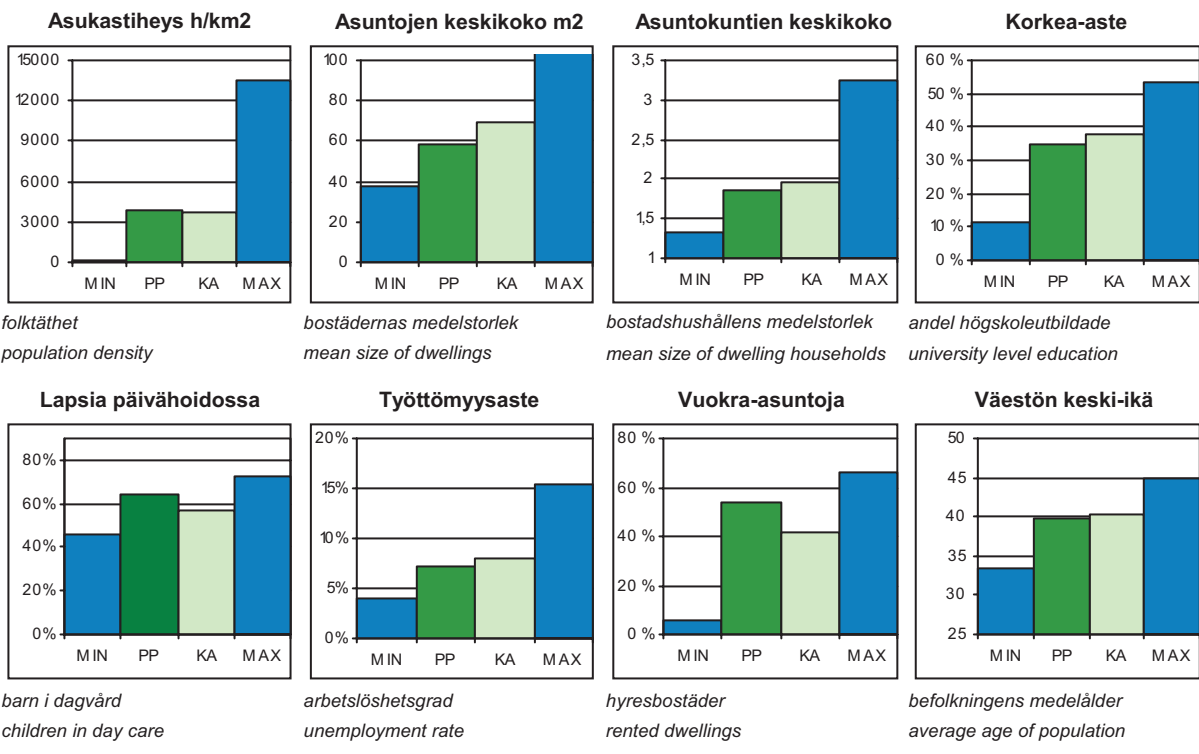

PP = Peruspiirin arvo  
 KA = Kaupungin peruspiirien keskiarvo

MIN = Peruspiirien pienin arvo  
 MAX = Peruspiirien suurin arvo

## ALUEET Väestö 1.1.2012 Työpaikat 31.12.2010

Områden District

Alue	Maapinta-ala km <sup>2</sup>	Asukkaat	Työpaikat
231 Toukola	0,31	1 440	122
240 Kumpula	1,50	3 891	2 972
250 Käpylä	1,77	7 696	2 871
260 Koskela	0,78	3 325	1 212
270 Vanhakaupunki	0,35	361	453
232 Arabianranta	0,67	5 342	2 854
<b>Yhteensä</b>	<b>5,38</b>	<b>22 055</b>	<b>10 484</b>

## ÄIDINKIELI JA KANSALAISSUUS

1.1.2012

Modersmål och nationalitet Mother tongue and nationality

Suomenkieliset	19 340	87,7 %
Ruotsinkieliset	1 174	5,3
Muunkieliset	1 541	7,0
Ulkomaalaiset	1 120	5,1
Ulkomaalaistaustaiset	1 668	7,6
H:gissä syntyneitä	9 791	44,4

## VÄESTÖNMUUTOKSET

2011

Befolkningsförändringar Vital statistics

Syntyneet lkm.	288	13,2 / 1000 as.
Kuolleet lkm.	219	10,1
Muutto alueelle lkm.	3 517	161,6
Muutto alueelta lkm.	3 255	149,6

### Asuntokannan ikä

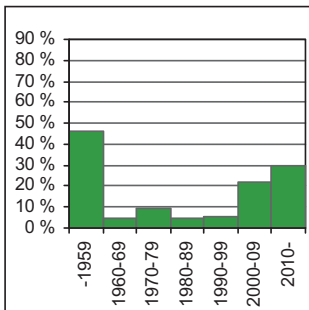

bostadsbeståndets ålder  
age of dwelling stock

### Huoneistotyytit

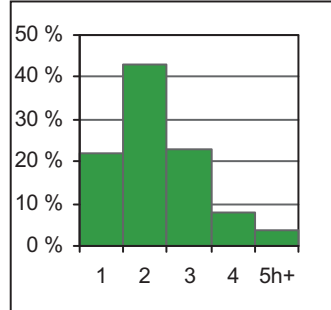

lägenhetstyper  
types of dwellings

### Väestö

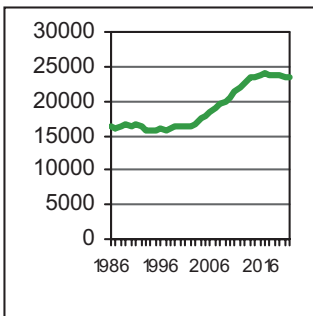

befolkning  
population

### Asuntotuotanto

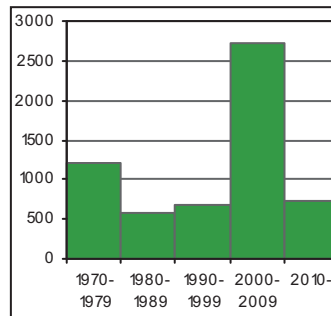

bostadsproduktion  
housing production

## ALUESUHDELUKUJA

1.1.2012

Lokala tätheter Area ratios

Asukkaita/km <sup>2</sup>	4 117
Työpaikkoja/km <sup>2</sup>	1 957
Kerrosala/ha	2 966

## IKÄRAKENNE

1.1.2012

Ålderstrukturen Age structure

		%
0-6 -vuotiaat	1 774	8,0
7-15 -vuotiaat	1 595	7,2
16-18 -vuotiaat	565	2,6
19-24 -vuotiaat	2 362	10,7
25-39 -vuotiaat	5 978	27,1
40-64 -vuotiaat	6 570	29,8
Yli 65 -vuotiaat	3 211	14,6

## PERHEET JA ASUNTOKUNNAT

1.1.2012

Familjer och bostadshushåll

Families and households

Asuntokuntien lkm.	11 430
Asuntokuntien keskipkoko	1,88
1-hengen asuntokuntia	5 501
Perheiden lkm.	5 432
Lapsiperheiden lkm.	2 765
Perheiden keskipkoko	2,65

## KOULUTUSTASO

31.12.2010

Utbildningsnivå Educational level

		%
15 vuotta täyttäneiden lkm.	18 561	
Enintään perusaste	4 995	26,9
Keskiaste	6 626	35,7
Alempi korkea-aste	3 715	20,0
Ylempi korkea-aste	3 225	17,4
Lukiota käyvät ja osuus 16-18-vuotiaista	341	59,3
Ammattikoulua käyvät ja osuus 16-18-vuotiaista	153	26,6

## TULOTASO

2010

Inkomster Income

Tulot/asukas €	23 463
Tulot/yli 15-vuotiaat €	26 874
Tulot/asuntokunta €	44 006

## ASUMISOLOT

31.12.2011

Boende Housing

Asuntojen keskipkoko m <sup>2</sup>	58,6
Asumisväljyys m <sup>2</sup> /asukas	31,1
Asumistiheys huonetta/hen	1,22

## ASUNNOT

31.12.2011

Bostäder Dwellings

		%
Asuntoja yhteensä	12 340	
Pientaloasuntoja	898	7,3
Vuokra-asuntoja	6 755	54,7
ARA-vuokra-asuntoja	4 687	38,0

## Rakennuskanta

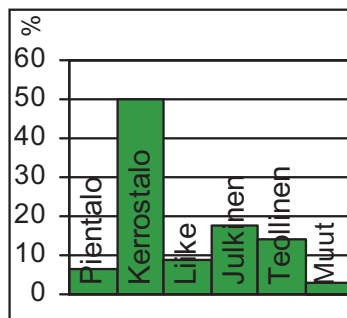

byggnadsbeståndet  
building stock

## Työpaikat

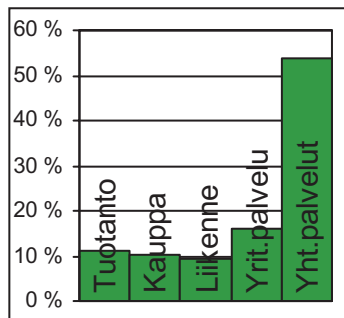

jobb  
jobs

## Kunnallisvaalit

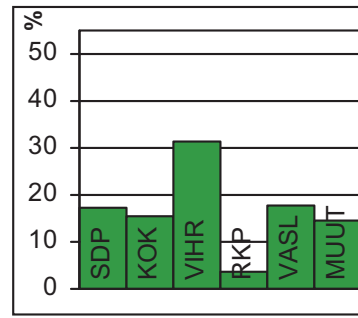

kommunalvalen  
municipal elections

## TOIMITILARAKENNUKSET 31.12.2011

Verksamhetslokaler Business premises	kerrosala 1000 m2	%
Toimitilarakennukset yhteensä	686	
Liikerakennukset	138	20,1
Julkiset rakennukset	276	40,2
Teollisuus- ja varistorakennukset	225	32,8
Muut rakennukset	47	6,9

## LASTEN PÄIVÄHOITO 2011

Barndagvård Child day care	lkm.	/100 lasta
Päiväkoteja	15	
Lapsia päiväkotihoidossa	970	66,2
Lapsia perhepäivähoitossa	28	1,9
Lapsia koti/yks.hoidon tuen piirissä	422	

## KOULUT 2012

Skolor Schools	kouluja	oppilaita
Suomenkielinen ala-aste	4	1 026
Suomenkielinen yläaste	3	534
Ruotsinkielinen ala-aste	1	131
Ruotsinkielinen yläaste	0	0
Lukio	2	897
Erikoiskoulut	0	0

## TERVEYSPALVELUT 2011

Hälsövärd Health care	lkm.	/asukas
Avohoitokäynnit yhteensä	216 062	9,8
Perusterveydenhuolto	179 974	8,2
Erikoissairaanhoito	36 088	1,6

## SOSIAALIPALVELUT 2011

Socialservice Social welfare	lkm.	/100
Toimeentulotuen saajia	1 387	6,3
Lastensuojelun asiakkaat, 0-17v	384	10,3

## TYÖVOIMA 2011

Arbetskraft Labour force	%
Työttömyysaste	6,6
Pitkäaikaistyöttömyys	22,7
Nuorisotyöttömyysaste	3,5
Työllisyysaste (2010)	69,3

## PALVELUPISTEET 2012

Serviceställen Service places	lkm.
Kirjasto	2
Terveysasema	1
Leikkipuisto	3
Uimahalli	0
Sisäliikuntatila (2010)	25
Urheilukenttä (2010)	0
Kirkko	2
Posti	3
KELA:n toimisto	1
Apteekki (2010)	3
Alko	2
Päivittäistavara-kaupat (2010)	19
Muut vähittäiskaupat (2010)	59
Ravintolat ja kahvilat (2010)	36

## ULKOILU 2012

Friluftsliv Outdoor recreation	lkm.
Puistoa, ha	67
Metsää, ha	100
Uimaranta, kpl	0

## LIIKENNEONNETTOMUUKSET 2007-11

Trafikolyckor Road accidents	keskimäärin/vuosi
Jalankulkijaonnettomuudet/keskimäärin/vuosi	4,2
Henkilövahinko-onnettomuudet keskimäärin/vuosi	24



Peruspiirit:

- 401 Maunula – Månsas
- 402 Länsi-Pakila – Västra Baggböle
- 403 Tuomarinkylä – Domarby
- 404 Oulunkylä - Äggelby
- 405 Itä-Pakila – Östra Baggböle

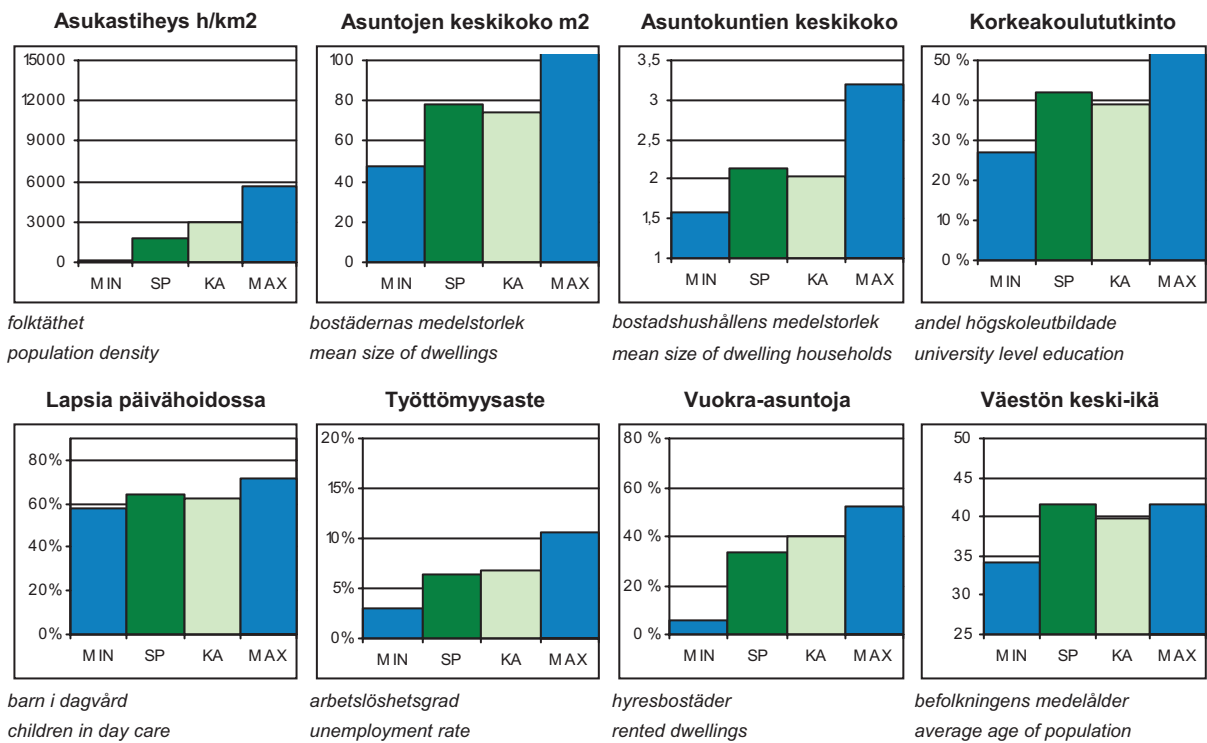
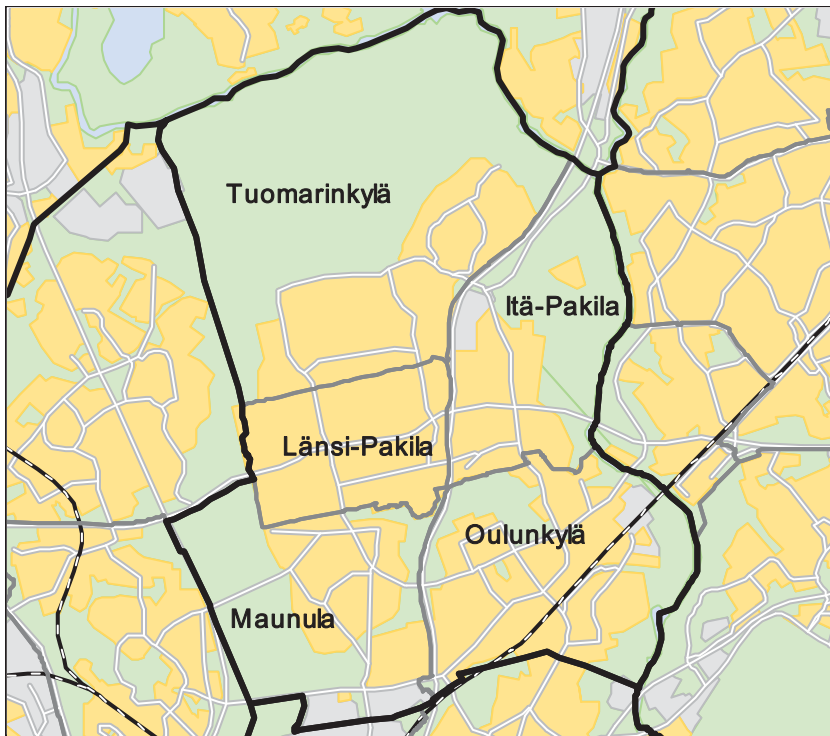

SP = Suurpiirin arvo  
KA = Kaupungin suurpiirien keskiarvo

MIN = Suurpiirien pienin arvo  
MAX = Suurpiirien suurin arvo

## 4 Pohjoinen suurpiiri

### ALUEET Väestö 1.1.2012 Työpaikat 31.12.2010

Områden District

Alue	Maapinta-ala km <sup>2</sup>	Asukkaat	Työpaikat
401 Maunulan peruspiiri	3,97	8 661	3 847
402 Länsi-Pakilan peruspiiri	2,33	6 729	1 292
403 Tuomarinkylän peruspiiri	9,01	8 521	724
404 Oulunkylän peruspiiri	4,42	13 675	5 909
405 Itä-Pakilan peruspiiri	3,47	3 720	1 148
<b>Yhteensä</b>	<b>23,2</b>	<b>41 306</b>	<b>12 920</b>

### ÄIDINKIELI JA KANSALAISSUUS

1.1.2012

Modersmål och nationalitet Mother tongue and nationality

Suomenkieliset	37 293	90,3 %
Ruotsinkieliset	1 577	3,8
Muunkieliset	2 436	5,9
Ulkomaalaiset	1 641	4,0
Ulkomaalaistaustaiset	2 644	6,4
H:gissä syntyneitä	20 464	49,5

### VÄESTÖNMUUTOKSET

2011

Befolkningsförändringar Vital statistics

Syntyneet lkm.	431	10,4 / 1000 as.
Kuolleet lkm.	336	8,1
Muutto alueelle lkm.	4 162	100,9
Muutto alueelta lkm.	4 180	101,3

### Asuntokannan ikä

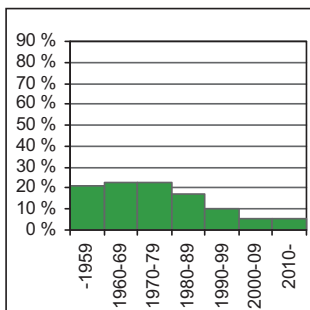

bostadsbeståndets ålder  
age of dwelling stock

### Huoneistotyytit

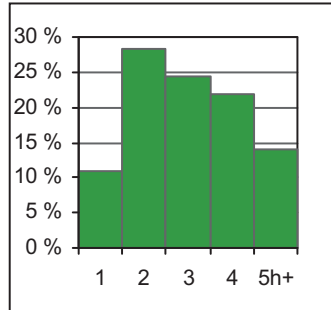

lägenhetstyper  
types of dwellings

### Väestö

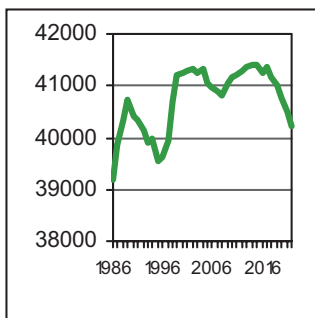

befolkning  
population

### Asuntotuotanto

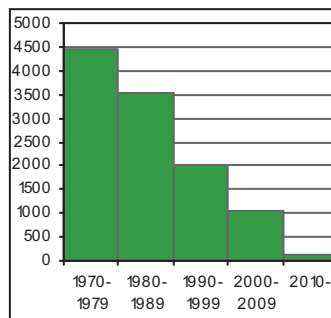

bostadsproduktion  
housing production

### ALUESUHDELUKUJA

1.1.2012

Lokala tätheter Area ratios

Asukkaita/km <sup>2</sup>	1 781
Työpaikkoja/km <sup>2</sup>	557
Kerrosala/ha	1 086

### IKÄRAKENNE

1.1.2012

Ålderstrukturen Age structure

		%
0-6 -vuotiaat	3 243	7,9
7-15 -vuotiaat	4 162	10,1
16-18 -vuotiaat	1 634	4,0
19-24 -vuotiaat	2 829	6,9
25-39 -vuotiaat	7 243	17,5
40-64 -vuotiaat	14 979	36,3
Yli 65 -vuotiaat	7 216	17,5

### PERHEET JA ASUNTOKUNNAT

1.1.2012

Familjer och bostadshushåll

Families and households

Asuntokuntien lkm.	19 132
Asuntokuntien keskipkoko	2,14
1-hengen asuntokuntia	7 293
Perheiden lkm.	11 480
Lapsiperheiden lkm.	6 357
Perheiden keskipkoko	2,80

### KOULUTUSTASO

31.12.2010

Utbildningsnivå Educational level

		%
15 vuotta täyttäneiden lkm.	34 878	
Enintään perusaste	10 097	29,0
Keskiaaste	10 128	29,0
Alempi korkea-aste	7 740	22,2
Ylempi korkea-aste	6 913	19,8
Lukiota käyvät ja osuus 16-18-vuotiaista	1 192	70,1
Ammattikoulua käyvät ja osuus 16-18-vuotiaista	340	20,0

### TULOTASO

2010

Inkomster Income

Tulot/asukas €	28 520
Tulot/yli 15-vuotiaat €	33 620
Tulot/asuntokunta €	61 364

### ASUMISOLOT

31.12.2011

Boende Housing

Asuntojen keskipkoko m <sup>2</sup>	78,3
Asumisväljyys m <sup>2</sup> /asukas	36,7
Asumistiheys huonetta/hen	1,44

### ASUNNOT

31.12.2011

Bostäder Dwellings

		%
Asuntoja yhteensä	20 012	
Pientaloasuntoja	9 330	46,6
Vuokra-asuntoja	6 704	33,5
ARA-vuokra-asuntoja	3 663	18,3



**Rakennuskanta**

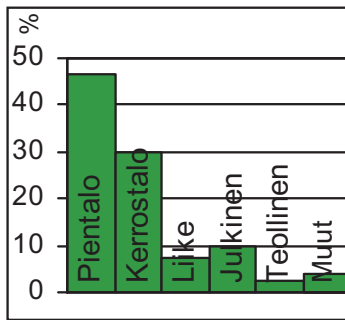

byggnadsbeståndet  
building stock

**Työpaikat**

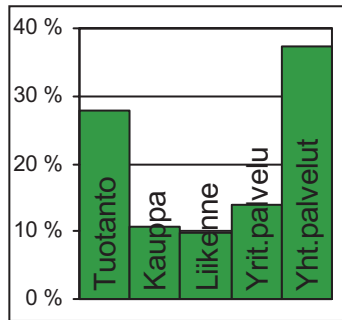

jobb  
jobs

**Kunnallisvaalit**

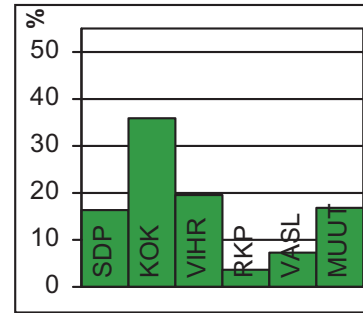

kommunalvalen  
municipal elections

**TOIMITILARAKENNUKSET 31.12.2011**

Verksamhetslokaler Business premises	kerrosala 1000 m2	%
Toimitilarakennukset yhteensä	598	
Liikerakennukset	187	31,3
Julkiset rakennukset	252	42,1
Teollisuus- ja varistorakennukset	137	22,9
Muut rakennukset	23	3,8

**LASTEN PÄIVÄHOITO 2011**

Barn dagvård Child day care	lkm.	/100 lasta
Päiväkoteja	22	
Lapsia päiväkotihoidossa	1 792	63,9
Lapsia perhepäivähoitossa	98	3,5
Lapsia koti/yks.hoidon tuen piirissä	779	

**KOULUT 2012**

Skolor Schools	kouluja	oppilaita
Suomenkielinen ala-aste	6	2 445
Suomenkielinen yläaste	4	1 389
Ruotsinkielinen ala-aste	1	64
Ruotsinkielinen yläaste	0	0
Lukio	2	813
Erikoiskoulut	0	0

**TERVEYSPALVELUT 2011**

Hälsovård Health care	lkm.	/asukas
Avohoitokäynnit yhteensä	406 148	9,8
Perusterveydenhuolto	341 256	8,3
Erikoissairaanhoito	64 892	1,6

**SOSIAALIPALVELUT 2011**

Socialservice Social welfare	lkm.	/100
Toimeentulotuen saajia	2 883	7,0
Lastensuojelun asiakkaat, 0-17v	677	8,0

**TYÖVOIMA 2011**

Arbetskraft Labour force	%
Työttömyysaste	6,3
Pitkäaikaistyöttömyys	24,0
Nuorisotyöttömyysaste	6,8
Työllisyysaste (2010)	70,0

**PALVELUPISTEET 2012**

Service ställen Service places	lkm.
Kirjasto	3
Terveysasema	3
Leikkipuisto	5
Uimahalli	1
Sisäliikuntatila (2010)	50
Urheilukenttä (2010)	2
Kirkko	4
Posti	3
KELA:n toimisto	0
Apteekki (2010)	3
Alko	1
Päivittäistavara-kaupat (2010)	20
Muut vähittäiskaupat (2010)	61
Ravintolat ja kahvilat (2010)	34

**ULKOILU 2012**

Friluftsliv Outdoor recreation	
Puistoa, ha	405
Metsää, ha	698
Uimaranta, kpl	2

**LIIKENNEONNETTOMUUKSET 2007-11**

Trafikolyckor Road accidents	
Jalankulkijaonnettomuudet/keskimäärin/vuosi	6,6
Henkilövahinko-onnettomuudet keskimäärin/vuosi	31



Maunula on saanut nimensä alueella sijainneen Månsasin verotalon mukaan. Maunulan nykyinen asutus on alkanut Metsälän ja Suursuon huvilarakentamisesta vuosisadan vaihteessa. Ensimmäisiä uusia omakotialueita oli Pirkkola, josta varattiin siirtolaisille ja rintamamiehille tontteja ja jonne pystytettiin 150 Ruotsin lahjoittamaa omakotitaloa. Pirkkola on suojelumääräysten vuoksi säilynyt täysin alkuperäisessä asussaan.

Maunulan puutaloalue alkoi muuttua viisikymmenluvulla luonnonläheiseksi kerrostalolähiöksi. Asuntoja rakennettiin vielä 1970-luvullakin. Maunulassa oli enimmillään 12 000 asukasta, mutta asumisväljyyden kasvaessa väkiluku on pienentynyt melkein puoleen.

Maunulan keskustaan on kaavoitettu asuintaloja ja liiketilaa. Keskustan uuden asemakaavan mukaan Suursuon ostoskeskus voidaan purkaa. Suursuolle ja Pakilan eteläreunaan on kaavoitettu kaupunkimaisia pientaloja noin 600 asukkaalle. Pakilan puoli on hiljattain valmistunut. Maunulan eteläosaan on vahvistunut asemakaavaehdotus, jolla suojellaan hyvin säilynyt 1950-luvun aluekokonaisuus. Alueelle on valmistumassa korjaustapaohje.

Maunulan länsipuolella on keskeltä kaupunkia alkava laaja Keskuspuisto, johon kuuluvat muun muassa Maunulanpuisto ja Pirkkolan urheilupuisto. Maunulan ulkoilu- ja virkistymämahdollisuudet ovat Helsingin parhaita, sillä Pirkkolan urheilupuisto on kävelyetäisyydellä.

MÅNSAS nuvarande bebyggelse började med villor i Krämertsskog och Storkärr omkring år 1900. I Britas reserverades tomter för evakuerade och frontmän, och 150 donerade villor från Sverige byggdes. Området har tack vare fredningsbeslut bevarats helt i ursprungligt skick. I Krämertsskog finns nyare radhus och villor. I Månsas byggdes på 1950-talet ett naturnära höghusområde. Ett mål idag är att göra om dess gamla köpcentrum till ett inbjudande lokalcentrum med butiker, lokaler och bostäder. Månsasparken är en del av Centralparken, och på promenadavstånd ligger Britas idrottspark, så möjligheterna till friluftsliv och idrott är mycket goda.

Current construction in MAUNULA started with villas and summer houses in Metsälä and Suursuo around 1900. In Pirkkola, plots were reserved for war veterans and Karelian evacuees after the war, and 150 one-family houses donated from Sweden were built. The area has since been preserved by decree, and is totally intact. In Metsälä, there are newer terraced and detached houses. In Maunula, an estate of blocks of flats was built in a natural setting in the 1950s. A goal today is to turn its old shopping centre into an inviting local centre with shops, business premises and housing. Maunulanpuisto park is part of the Keskuspuisto central park, and Pirkkola sports park is next door. Thus, the inhabitants of the area have excellent opportunities for outdoor pursuits.

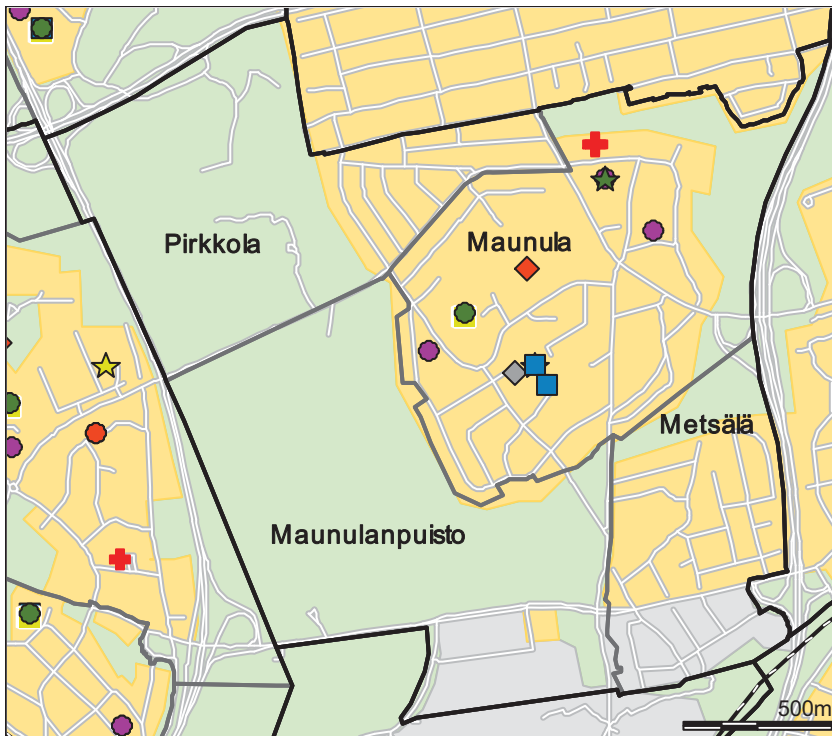

- Päiväkoti
- ◆ Leikkipuisto
- Ala-aste
- Yläaste
- Lukio
- Erityis- ja yksityiskoulu
- ★ Nuorisotalo
- ★ Kirjasto
- ★ Kulttuurikeskus
- ✚ Sairaala
- ✚ Terveysasema
- ◇ Väestönsuoja

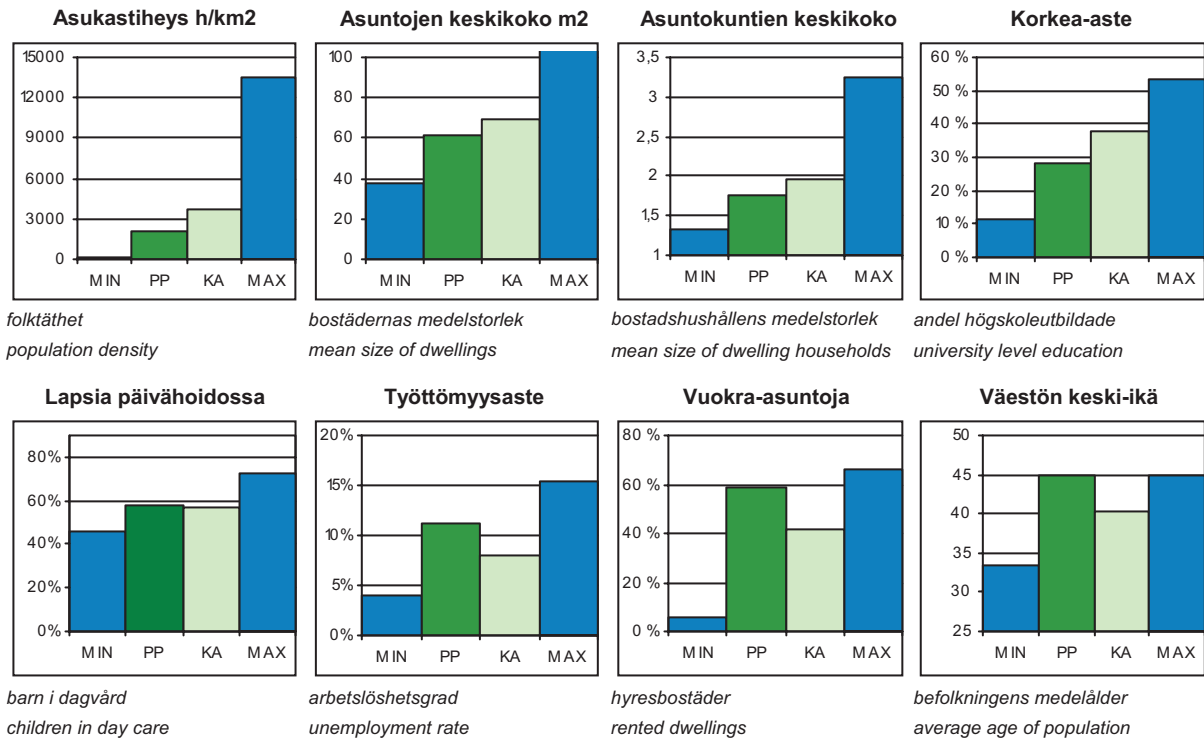

PP = Peruspiirin arvo  
 KA = Kaupungin peruspiirien keskiarvo

MIN = Peruspiirien pienin arvo  
 MAX = Peruspiirien suurin arvo

# 401 Maunulan peruspiiri

## ALUEET Väestö 1.1.2012 Työpaikat 31.12.2010

Områden District

Alue	Maapinta-ala km2	Asukkaat	Työpaikat
281 Pirkkola	0,96	472	325
282 Maunula	1,23	7 102	1 217
283 Metsälä	0,54	1 084	1 449
286 Maunulanpuisto	1,23	3	856
<b>Yhteensä</b>	<b>3,96</b>	<b>8 661</b>	<b>3 847</b>

## ÄIDINKIELI JA KANSALAISSUUS

1.1.2012

Modersmål och nationalitet Mother tongue and nationality

Suomenkieliset	7 411	85,6 %
Ruotsinkieliset	360	4,2
Muunkieliset	890	10,3
Ulkomaalaiset	575	6,6
Ulkomaalaistaustaiset	906	10,5
H:gissä syntyneitä	3 981	46,0

## VÄESTÖNMUUTOKSET

2011

Befolkningsförändringar Vital statistics

Syntyneet lkm.	83	9,6 / 1000 as.
Kuolleet lkm.	117	13,5
Muutto alueelle lkm.	1 026	118,6
Muutto alueelta lkm.	967	111,7

### Asuntokannan ikä

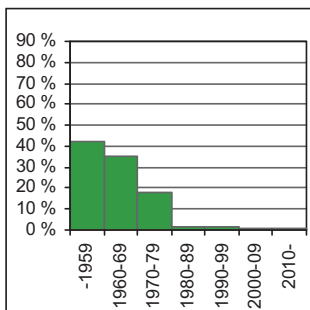

bostadsbeståndets ålder  
age of dwelling stock

### Huoneistotyytit

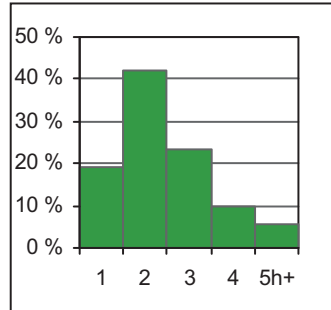

lägenhetstyper  
types of dwellings

### Väestö

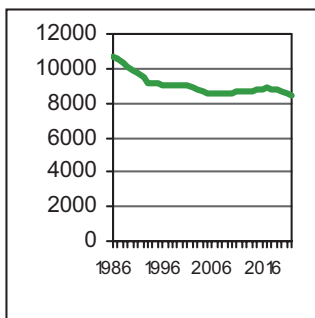

befolkning  
population

### Asuntotuotanto

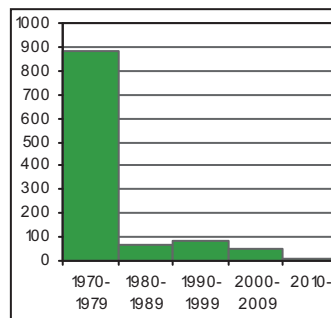

bostadsproduktion  
housing production

## ALUESUHDELUKUJA

1.1.2012

Lokala tätheter Area ratios

Asukkaita/km2	2 184
Työpaikkoja/km2	970
Kerrosala/ha	1 458

## IKÄRAKENNE

1.1.2012

Ålderstrukturen Age structure

		%
0-6 -vuotiaat	562	6,5
7-15 -vuotiaat	599	6,9
16-18 -vuotiaat	255	2,9
19-24 -vuotiaat	657	7,6
25-39 -vuotiaat	1 683	19,4
40-64 -vuotiaat	3 038	35,1
Yli 65 -vuotiaat	1 867	21,6

## PERHEET JA ASUNTOKUNNAT

1.1.2012

Familjer och bostadshushåll

Families and households

Asuntokuntien lkm.	4 865
Asuntokuntien keskipkoko	1,76
1-hengen asuntokuntia	2 632
Perheiden lkm.	2 089
Lapsiperheiden lkm.	1 068
Perheiden keskipkoko	2,62

## KOULUTUSTASO

31.12.2010

Utbildningsnivå Educational level

		%
15 vuotta täyttäneiden lkm.	7 664	
Enintään perusaste	2 944	38,4
Keskiaaste	2 472	32,3
Alempi korkea-aste	1 235	16,1
Ylempi korkea-aste	1 013	13,2
Lukiota käyvät ja osuus 16-18-vuotiaista	163	67,4
Ammattikoulua käyvät ja osuus 16-18-vuotiaista	49	20,2

## TULOTASO

2010

Inkomster Income

Tulot/asukas €	22 832
Tulot/yli 15-vuotiaat €	25 580
Tulot/asuntokunta €	40 431

## ASUMISOLOT

31.12.2011

Boende Housing

Asuntojen keskipkoko m2	61,2
Asumisväljyys m2/asukas	34,8
Asumistiheys huonetta/hen	1,38

## ASUNNOT

31.12.2011

Bostäder Dwellings

		%
Asuntoja yhteensä	5 062	
Pientaloasuntoja	780	15,4
Vuokra-asuntoja	2 975	58,8
ARA-vuokra-asuntoja	2 177	43,0

## Rakennuskanta

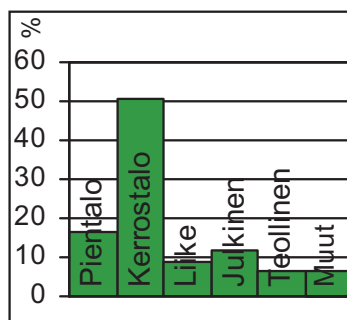

byggnadsbeståndet  
building stock

## Työpaikat

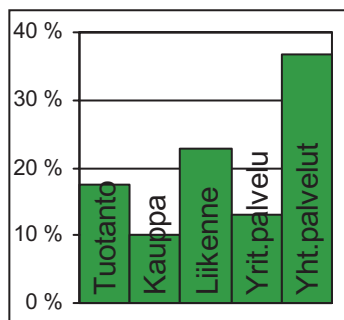

jobb  
jobs

## Kunnallisvaalit

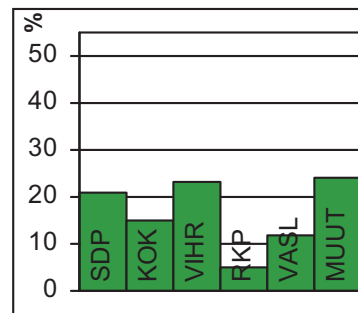

kommunalvalen  
municipal elections

## TOIMITILARAKENNUKSET 31.12.2011

Verksamhetslokaler Business premises	kerrosala 1000 m2	%
Toimitilarakennukset yhteensä	192	
Liikerakennukset	51	26,6
Julkiset rakennukset	68	35,4
Teollisuus- ja varistorakennukset	69	35,9
Muut rakennukset	4	2,1

## LASTEN PÄIVÄHOITO 2011

Barndagvård Child day care	lkm.	/100 lasta
Päiväkoteja	3	
Lapsia päiväkotihoidossa	289	60,3
Lapsia perhepäivähoitossa	22	4,6
Lapsia koti/yks.hoidon tuen piirissä	140	

## KOULUT 2012

Skolor Schools	kouluja	oppilaita
Suomenkielinen ala-aste	1	350
Suomenkielinen yläaste	1	341
Ruotsinkielinen ala-aste	1	64
Ruotsinkielinen yläaste	0	0
Lukio	1	436
Erikoiskoulut	0	0

## TERVEYSPALVELUT 2011

Hälsövärd Health care	lkm.	/asukas
Avohoitokäynnit yhteensä	127 335	14,7
Perusterveydenhuolto	111 628	12,9
Erikoissairaanhoito	15 707	1,8

## SOSIAALIPALVELUT 2011

Socialservice Social welfare	lkm.	/100
Toimeentulotuen saajia	1 146	13,2
Lastensuojelun asiakkaat, 0-17v	165	12,5

## TYÖVOIMA 2011

Arbetskraft Labour force	%
Työttömyysaste	10,3
Pitkäaikaistyöttömyys	24,4
Nuorisotyöttömyysaste	10,2
Työllisyysaste (2010)	63,9

## PALVELUPISTEET 2012

Serviceställen Service places	lkm.
Kirjasto	1
Terveysasema	1
Leikkipuisto	1
Uimahalli	1
Sisäliikuntatila (2010)	17
Urheilukenttä (2010)	1
Kirkko	1
Posti	0
KELA:n toimisto	0
Apteekki (2010)	1
Alko	0
Päivittäistavara-kaupat (2010)	3
Muut vähittäiskaupat (2010)	18
Ravintolat ja kahvilat (2010)	11

## ULKOILU 2012

Friluftsliv Outdoor recreation	
Puistoa, ha	27
Metsää, ha	155
Uimaranta, kpl	0

## LIIKENNEONNETTOMUUKSET 2007-11

Trafikolyckor Road accidents	
Jalankulkijaonnettomuudet/keskimäärin/vuosi	1,4
Henkilövahinko-onnettomuudet keskimäärin/vuosi	8,6



Vuosisadan vaihteessa Pakilassa elettiin maanviljelyksellä, mutta vähitellen teollisuustyöväkeä alkoi muuttaa alueelle ahtaaksi käyneestä keskustasta. Pakilassa maat asumiseen hankki poikkeuksellisesti kolme työväestön itsensä perustamaa asunto-osuuskuntaa Elo, Alku ja Lepola. Ne elävät vieläkin paikannimistössä. Rakentaminen oli vapaata vuoden 1932 asemakaavalain voimaantuloon saakka. Alue sai yhtenäisen ilmeen, kun vuoden 1946 alueliitoksen jälkeen piti rakentaa kaupungin hyväksymien tyyppiirustusten mukaisesti. Suurten tonttien vanhat omakotitalot korvautuivat vähitellen rivitaloilla 1960-luvun lopussa. Alueella on voinut täydennysrakentaa tiivistämällä vanhaa kaupunkirakennetta muun muassa tonttijakojen myötä. Länsi-Pakilan eteläreunaan on Maunulan koillisosan kaavoituksen yhteydessä tehty pientaloalueen laajennus, joka on jo rakennettu.

Varsinaisen Länsi-Pakilan alueella on vähän puistoja. Niistä laajin on alueen keskellä Kehä I:n pohjoispuolella oleva Pakilanpuisto. Asukkaiden virkistysmahdollisuudet ovat kuitenkin hyvät, sillä laaja Keskuspuisto ja Pirkkolan urheilupuisto ovat aivan vieressä.

VÄSTRA BAGGBÖLE distrikt. En god bit in på 1900-talet levde man huvudsakligen av jordbruk i Baggböle, men småningom började det flytta in industriarbetare från de allt trängre centrumkvarteren. Ett särdrag i Baggböle var att det var arbetarna själva, organiserade i tre bostadsandelsslag, som skaffade bostadsmarken. Området fick en enhetlig prägel efter att det införlivats med Helsingfors, där byggandet skulle ske enligt godkända typritningar. I slutet av 1960-talet började villorna kompletteras med radhus. Baggböle gränsar till Centralparken, och Britas idrottspark ligger strax intill.

LÄNSI-PAKILA. Well into the 20th century, the main livelihood in Pakila (orig. Baggböle) was agriculture, but as inner Helsinki became more crowded, factory workers started settling in the area. A peculiarity was that the construction ground in Pakila was purchased by the workers themselves organised in three cooperative societies. The area took on a more coherent aspect after it was incorporated into Helsinki, where construction had to take place according to type drawings approved by the city. In the late 1960s, terraced houses gradually complemented the old one-family houses. Pakila lies next to Keskuspuisto central park and Pirkkola sports park.

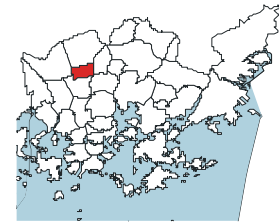
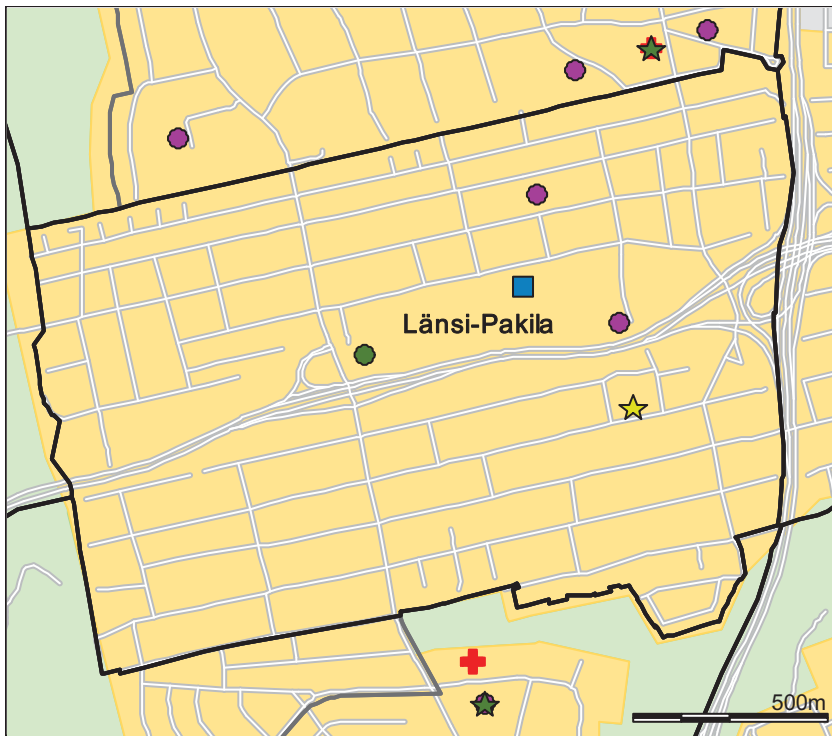

- Päiväkot
- ◆ Leikkiapuisto
- Ala-aste
- Yläaste
- Lukio
- Erityis- ja yksityiskoulu
- ★ Nuorisotalo
- ★ Kirjasto
- ★ Kulttuurikeskus
- ✚ Sairaala
- ✚ Terveystasema
- ◆ Väestösuoja

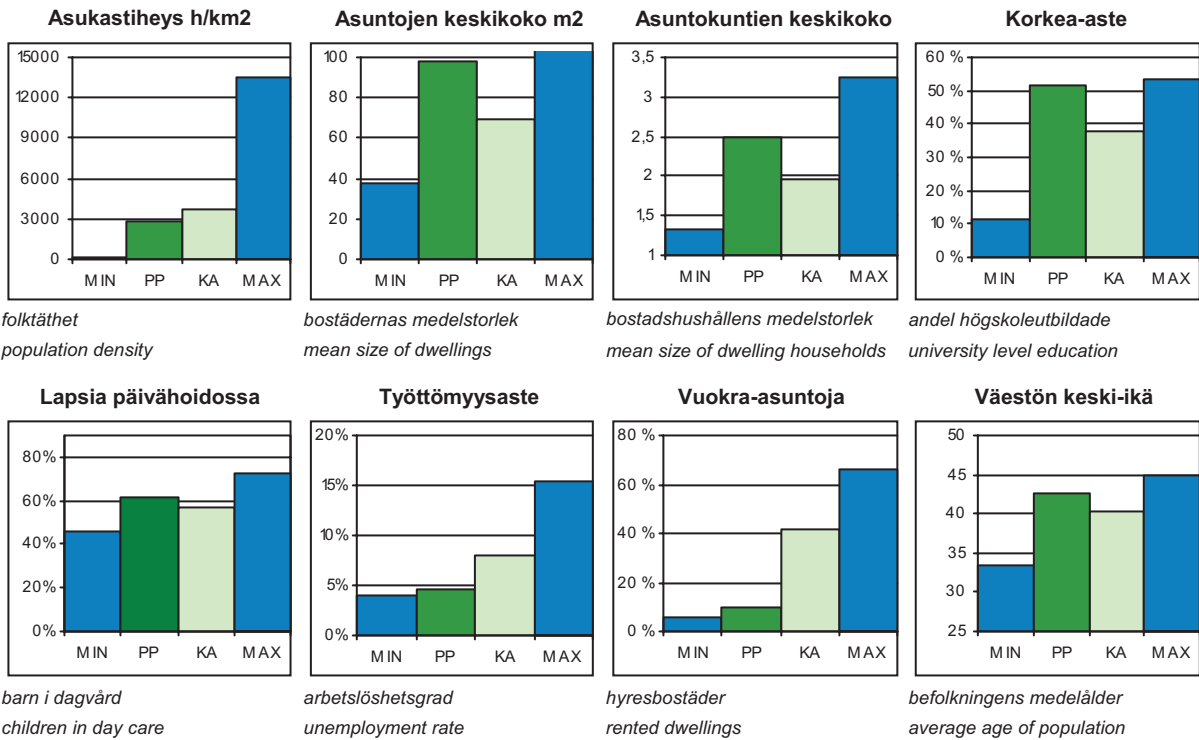

PP = Peruspiirin arvo  
 KA = Kaupungin peruspiirien keskiarvo

MIN = Peruspiirien pienin arvo  
 MAX = Peruspiirien suurin arvo

## 402 Länsi-Pakilan peruspiiri

### ALUEET Väestö 1.1.2012 Työpaikat 31.12.2010

Områden District

Alue	Maapinta-ala km <sup>2</sup>	Asukkaat	Työpaikat
341 Länsi-Pakila	2,33	6 729	1 292
Yhteensä	2,33	6 729	1 292

### ÄIDINKIELI JA KANSALAISSUUS

1.1.2012

Modersmål och nationalitet Mother tongue and nationality

Suomenkieliset	6 253	92,9 %
Ruotsinkieliset	295	4,4
Muunkieliset	181	2,7
Ulkomaalaiset	124	1,8
Ulkomaalaistaustaiset	225	3,3
H:gissä syntyneitä	3 515	52,2

### VÄESTÖNMUUTOKSET

2011

Befolkningsförändringar Vital statistics

Syntyneet lkm.	59	8,8 / 1000 as.
Kuolleet lkm.	44	6,6
Muutto alueelle lkm.	570	85,4
Muutto alueelta lkm.	492	73,7

#### Asuntokannan ikä

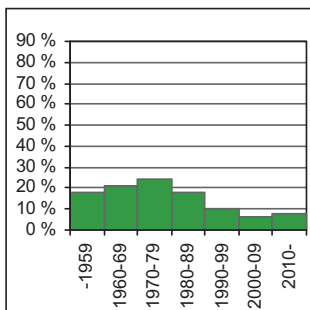

bostadsbeståndets ålder  
age of dwelling stock

#### Huoneistotyytit

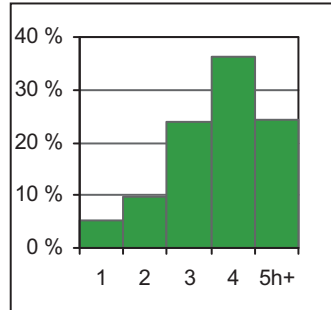

lägenhetstyper  
types of dwellings

#### Väestö

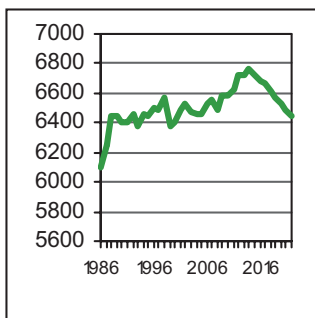

befolkning  
population

#### Asuntotuotanto

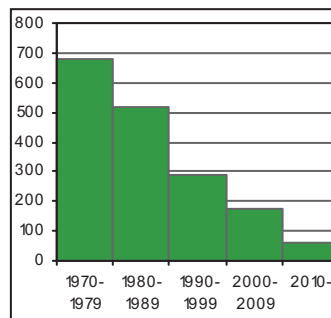

bostadsproduktion  
housing production

### ALUESUHDELUKUJA

1.1.2012

Lokala tätheter Area ratios

Asukkaita/km <sup>2</sup>	2 891
Työpaikkoja/km <sup>2</sup>	555
Kerrosala/ha	1 716

### IKÄRAKENNE

1.1.2012

Ålderstrukturen Age structure %

0-6 -vuotiaat	537	8,0
7-15 -vuotiaat	792	11,8
16-18 -vuotiaat	288	4,3
19-24 -vuotiaat	362	5,4
25-39 -vuotiaat	879	13,1
40-64 -vuotiaat	2 506	37,2
Yli 65 -vuotiaat	1 365	20,3

### PERHEET JA ASUNTOKUNNAT

1.1.2012

Familjer och bostadshushåll

Families and households

Asuntokuntien lkm.	2 708
Asuntokuntien keskipkoko	2,48
1-hengen asuntokuntia	653
Perheiden lkm.	2 034
Lapsiperheiden lkm.	1 117
Perheiden keskipkoko	2,88

### KOULUTUSTASO

31.12.2010

Utbildningsnivå Educational level %

15 vuotta täyttäneiden lkm.	5 550	
Enintään perusaste	1 319	23,8
Keskiaaste	1 310	23,6
Alempi korkea-aste	1 429	25,8
Ylempi korkea-aste	1 492	26,9
Lukiota käyvät ja osuus 16-18-vuotiaista	234	79,3
Ammattikoulua käyvät ja osuus 16-18-vuotiaista	44	14,9

### TULOTASO

2010

Inkomster Income

Tulot/asukas €	34 245
Tulot/yli 15-vuotiaat €	41 174
Tulot/asuntokunta €	85 111

### ASUMISOLOT

31.12.2011

Boende Housing

Asuntojen keskipkoko m <sup>2</sup>	98,8
Asumisväljyys m <sup>2</sup> /asukas	40,1
Asumistiheys huonetta/hen	1,53

### ASUNNOT

31.12.2011

Bostäder Dwellings %

Asuntoja yhteensä	2 844	
Pientaloasuntoja	2 612	91,8
Vuokra-asuntoja	291	10,2
ARA-vuokra-asuntoja	11	0,4



**Rakennuskanta**

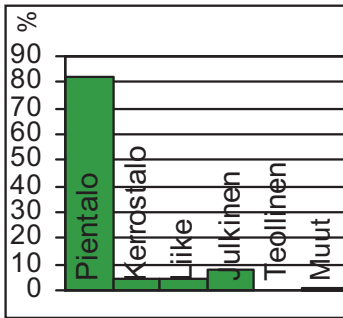

byggnadsbeståndet  
building stock

**Työpaikat**

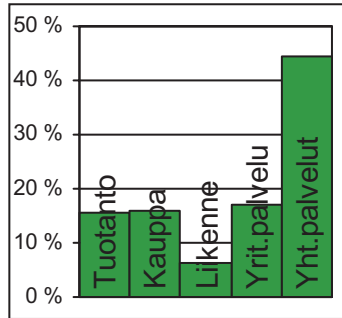

jobb  
jobs

**Kunnallisvaalit**

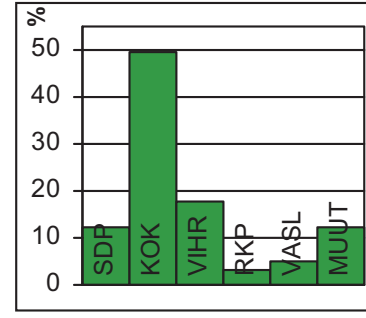

kommunalvalen  
municipal elections

**TOIMITILARAKENNUKSET 31.12.2011**

Verksamhetslokaler Business premises	kerrosala 1000 m2	%
Toimitilarakennukset yhteensä	54	
Liikerakennukset	18	33,3
Julkiset rakennukset	31	57,4
Teollisuus- ja varistorakennukset	1	1,9
Muut rakennukset	4	7,4

**LASTEN PÄIVÄHOITO 2011**

Barndagvård Child day care	lkm.	/100 lasta
Päiväkoteja	2	
Lapsia päiväkotihoidossa	303	63,8
Lapsia perhepäivähoitossa	16	3,4
Lapsia koti/yks.hoidon tuen piirissä	129	

**KOULUT 2012**

Skolor Schools	kouluja	oppilaita
Suomenkielinen ala-aste	1	453
Suomenkielinen yläaste	2	555
Ruotsinkielinen ala-aste	0	0
Ruotsinkielinen yläaste	0	0
Lukio	0	0
Erikoiskoulut	0	0

**TERVEYSPALVELUT 2011**

Hälsövård Health care	lkm.	/asukas
Avohoitokäynnit yhteensä	59 749	8,9
Perusterveydenhuolto	50 347	7,5
Erikoissairaanhoito	9 402	1,4

**SOSIAALIPALVELUT 2011**

Socialservice Social welfare	lkm.	/100
Toimeentulotuen saajia	98	1,5
Lastensuojelun asiakkaat, 0-17v	49	3,2

**TYÖVOIMA 2011**

Arbetskraft Labour force	%
Työttömyysaste	4,2
Pitkäaikaistyöttömyys	28,4
Nuorisotyöttömyysaste	4,7
Työllisyysaste (2010)	72,6

**PALVELUPISTEET 2012**

Serviceställen Service places	lkm.
Kirjasto	0
Terveysasema	0
Leikkipuisto	0
Uimahalli	0
Sisäliikuntatila (2010)	5
Urheilukenttä (2010)	0
Kirkko	1
Posti	1
KELA:n toimisto	0
Apteekki (2010)	1
Alko	1
Päivittäistavara-kaupat (2010)	3
Muut vähittäiskaupat (2010)	11
Ravintolat ja kahvilat (2010)	3

**ULKOILU 2012**

Friluftsliv Outdoor recreation	lkm.
Puistoa, ha	1
Metsää, ha	21
Uimaranta, kpl	0

**LIIKENNEONNETTOMUUKSET 2007-11**

Trafikolyckor Road accidents	keskimäärin/vuosi
Jalankulkijaonnettomuudet/keskimäärin/vuosi	1,4
Henkilövahinko-onnettomuudet keskimäärin/vuosi	7,4



Paloheinän omakotialue kuuluu eteläosastaan Pakilan alueeseen, jota alettiin rakentaa 1940-luvulla. Osa senaikaisesta rakennuskannasta on korvautunut 1970-luvun puolivälistä lähtien useimmiten rivitaloilla. Paloheinän pohjoisosa on rakennettu alusta alkaen omakoti- ja rivitaloalueeksi. Helsingissä oli pula pientalotonteista varsinkin 1980-luvun nousukauden aikana, ja Paloheinään nousi vuosittain Helsingin omakotitaloista kymmenesosa.

Torpparinmäen omakotialue rakennettiin 1950-luvulla. Vuoden 1980 asuntomessuista lähtien aluetta on täydennetty. Alueen itäosaan on myös 2000-luvulla kaavoitettu täydentävää pientaloasutusta samalla kun alkuperäinen Torpparinmäen rintamamiestaloalue on suojeltu asemakaavalla. Tuomarinkylä on pientaloalueena lapsiperheiden aluetta.

Tuomarinkylässä ulkoilumahdollisuudet ovat erinomaiset, koska sen ympärillä ovat Keskuspuistoon kuuluvan Haltialan upeat viher- ja ulkoilualueet. Noin 300:n hehtaarin metsä on Helsingissä laajin yhtenäinen metsäalue. Helsingin vanhimmat hoidetut peltoalueet sekä arvokkaat luonnonsuojelualueet ovat myös Haltialassa. Pitkäkoski on erämaamaisema kaupungissa.

DOMARBY distrikt. Villaområdet i Svedängen började byggas på 1940-talet, och i synnerhet på 1980-talet, byggdes där mycket. Villasamhället i Torparbacken byggdes på 1950-talet. Allt sedan Bostadsmässan 1980 har området byggts ut. Byggandet fortsätter ännu i Domarby, som är ett typiskt barnfamiljområde. Domarbyborna har utmärkta möjligheter till friluftsliv: hela norra ändan av Centralparken breder ut sig strax intill, och friluftsområdena kommer att utvecklas ytterligare. Svedängen har ett mycket anlitat belyst skidspår med garanterad snö under vintermånaderna.

TUOMARINKYLÄ. The one-family house area in Paloheinä started being built in the 1940s, and especially during the boom of the 1980s, construction was lively. The small house area of Torpparinmäki was built in the 1950s. After the Asuntomessut housing exhibition in 1980, the area has been extended. Construction is still going on in Tuomarinkylä, which is a typical area for families with children. The opportunities for outdoor pursuits are excellent in Tuomarinkylä: the large northern end of Keskuspuisto central park is next door, and the opportunities are being improved continuously. Paloheinä has a very frequented illuminated cross-country ski trail with guaranteed snow throughout the winter months.

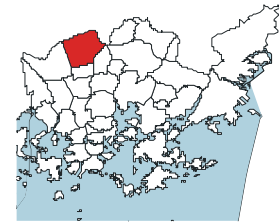
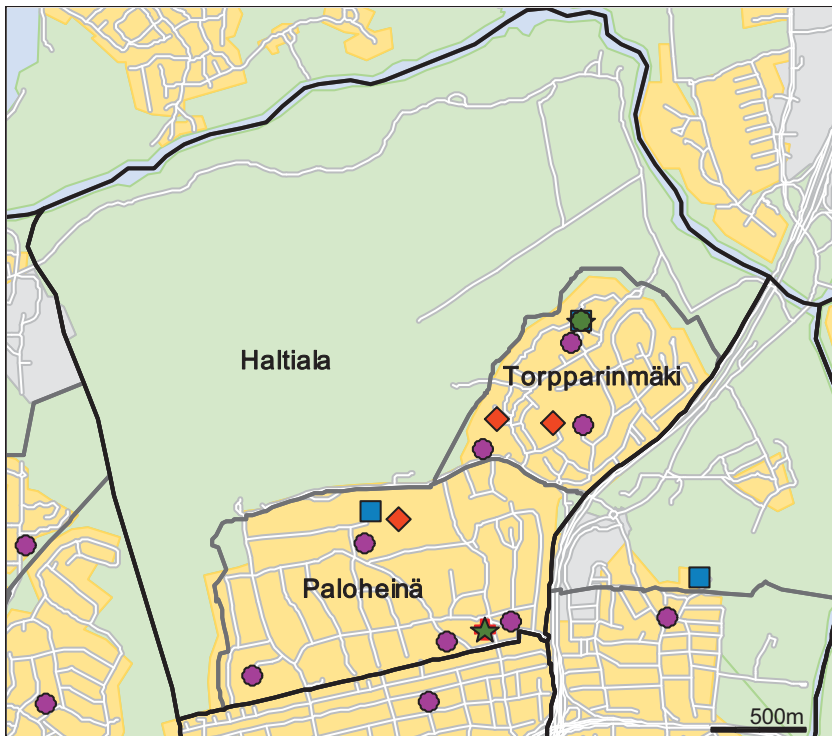

- Päiväkot
- ◆ Leikkipuisto
- Ala-aste
- Yläaste
- Lukio
- Erityis- ja yksityiskoulu
- ★ Nuorisotalo
- ★ Kirjasto
- ★ Kulttuurikeskus
- Sairaala
- Terveysasema
- ◆ Väestönsuoja

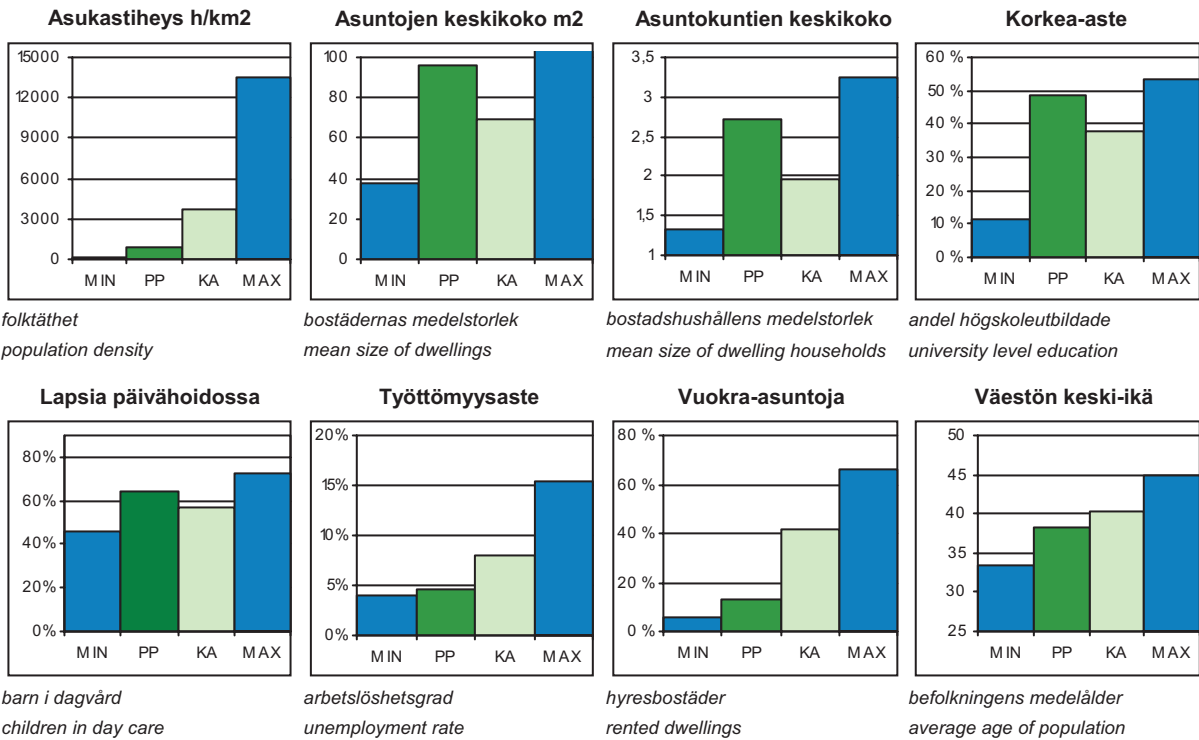

PP = Peruspiirin arvo  
KA = Kaupungin peruspiirien keskiarvo

MIN = Peruspiirien pienin arvo  
MAX = Peruspiirien suurin arvo

# 403 Tuomarinkylän peruspiiri

## ALUEET Väestö 1.1.2012 Työpaikat 31.12.2010

Områden District

Alue	Maapinta-ala km <sup>2</sup>	Asukkaat	Työpaikat
351 Paloheinä	1,70	5 967	482
352 Torpparinmäki	1,01	2 539	213
354 Haltiala	6,30	15	29
<b>Yhteensä</b>	<b>9,01</b>	<b>8 521</b>	<b>724</b>

## ÄIDINKIELI JA KANSALAISSUUS 1.1.2012

Modersmål och nationalitet Mother tongue and nationality

Suomenkieliset	8 011	94,0 %
Ruotsinkieliset	254	3,0
Muunkieliset	256	3,0
Ulkomaalaiset	161	1,9
Ulkomaalaistaustaiset	293	3,4
H:gissä syntyneitä	4 758	55,8

## VÄESTÖNMUUTOKSET 2011

Befolkningsförändringar Vital statistics

Syntyneet lkm.	87	10,2 / 1000 as.
Kuolleet lkm.	43	5,0
Muutto alueelle lkm.	614	71,8
Muutto alueelta lkm.	682	79,7

### Asuntokannan ikä

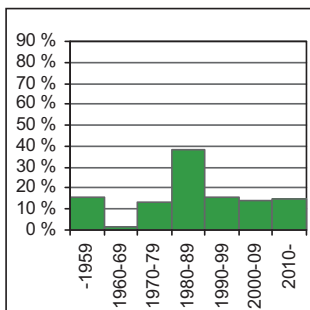

bostadsbeståndets ålder  
age of dwelling stock

### Huoneistotyytit

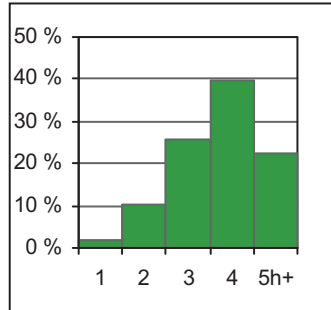

lägenhetstyper  
types of dwellings

### Väestö

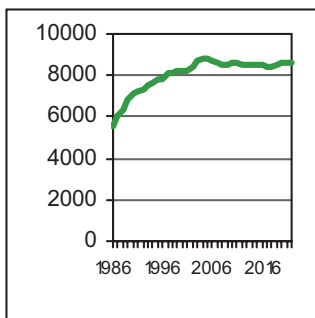

befolkning  
population

### Asuntotuotanto

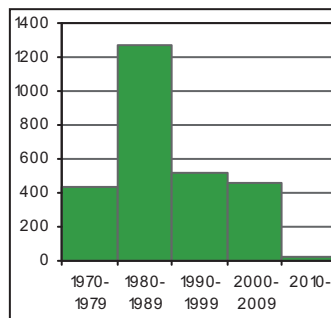

bostadsproduktion  
housing production

## ALUESUHDELUKUJA 1.1.2012

Lokala tätheter Area ratios

Asukkaita/km <sup>2</sup>	946
Työpaikkoja/km <sup>2</sup>	80
Kerrosala/ha	457

## IKÄRAKENNE 1.1.2012

Ålderstrukturen Age structure %

0-6 -vuotiaat	765	9,0
7-15 -vuotiaat	1 135	13,3
16-18 -vuotiaat	438	5,1
19-24 -vuotiaat	530	6,2
25-39 -vuotiaat	1 220	14,3
40-64 -vuotiaat	3 407	40,0
Yli 65 -vuotiaat	1 026	12,0

## PERHEET JA ASUNTOKUNNAT 1.1.2012

Familjer och bostadshushåll

Families and households

Asuntokuntien lkm.	3 158
Asuntokuntien keskipöytä	2,69
1-hengen asuntokuntia	522
Perheiden lkm.	2 628
Lapsiperheiden lkm.	1 635
Perheiden keskipöytä	2,98

## KOULUTUSTASO 31.12.2010

Utbildningsnivå Educational level %

15 vuotta täyttäneiden lkm.	6 811	
Enintään perusaste	1 665	24,5
Keskiaaste	1 768	26,0
Alempi korkea-aste	1 737	25,5
Ylempi korkea-aste	1 641	24,1
Lukiota käyvät ja osuus 16-18-vuotiaista	365	75,6
Ammattikoulua käyvät ja osuus 16-18-vuotiaista	95	19,7

## TULOTASO 2010

Inkomster Income

Tulot/asukas €	31 113
Tulot/yli 15-vuotiaat €	39 128
Tulot/asuntokunta €	84 541

## ASUMISOLOT 31.12.2011

Boende Housing

Asuntojen keskipöytä m <sup>2</sup>	96,6
Asumisväljyys m <sup>2</sup> /asukas	36,0
Asumistiheys huonetta/hen	1,43

## ASUNNOT 31.12.2011

Bostäder Dwellings %

Asuntoja yhteensä	3 278	
Pientaloasuntoja	3 058	93,3
Vuokra-asuntoja	418	12,8
ARA-vuokra-asuntoja	280	8,5

**Rakennuskanta**

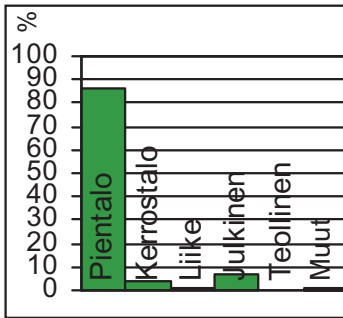

byggnadsbeståndet  
building stock

**Työpaikat**

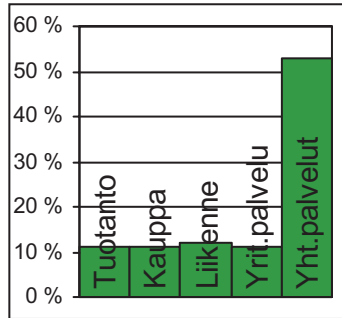

jobb  
jobs

**Kunnallisvaalit**

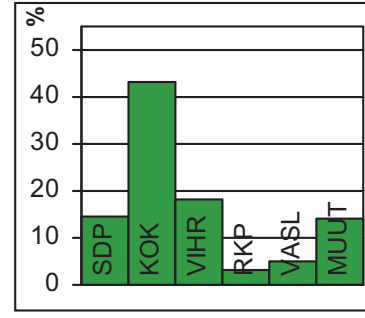

kommunalvalen  
municipal elections

**TOIMITILARAKENNUKSET 31.12.2011**

Verksamhetslokaler Business premises	kerrosala 1000 m2	%
Toimitilarakennukset yhteensä	39	
Liikerakennukset	5	12,8
Julkiset rakennukset	30	76,9
Teollisuus- ja varistorakennukset	1	2,6
Muut rakennukset	3	7,7

**LASTEN PÄIVÄHOITO 2011**

Barndagvård Child day care	lkm.	/100 lasta
Päiväkoteja	7	
Lapsia päiväkotihoidossa	460	68,2
Lapsia perhepäivähoitossa	14	2,1
Lapsia koti/yks.hoidon tuen piirissä	165	

**KOULUT 2012**

Skolor Schools	kouluja	oppilaita
Suomenkielinen ala-aste	2	687
Suomenkielinen yläaste	0	0
Ruotsinkielinen ala-aste	0	0
Ruotsinkielinen yläaste	0	0
Lukio	0	0
Erikoiskoulut	0	0

**TERVEYSPALVELUT 2011**

Hälsovård Health care	lkm.	/asukas
Avohoitokäynnit yhteensä	58 033	6,8
Perusterveydenhuolto	46 737	5,5
Erikoissairaanhoito	11 296	1,3

**SOSIAALIPALVELUT 2011**

Socialservice Social welfare	lkm.	/100
Toimeentulotuen saajia	260	3,1
Lastensuojelun asiakkaat, 0-17v	116	5,3

**TYÖVOIMA 2011**

Arbetskraft Labour force	%
Työttömyysaste	4,3
Pitkäaikaistyöttömyys	24,6
Nuorisotyöttömyysaste	5,6
Työllisyysaste (2010)	72,3

**PALVELUPISTEET 2012**

Serviceställen Service places	lkm.
Kirjasto	1
Terveysasema	1
Leikkipuisto	2
Uimahalli	0
Sisäliikuntatila (2010)	7
Urheilukenttä (2010)	0
Kirkko	0
Posti	1
KELA:n toimisto	0
Apteekki (2010)	0
Alko	0
Päivittäistavara-kaupat (2010)	5
Muut vähittäiskaupat (2010)	2
Ravintolat ja kahvilat (2010)	2

**ULKOILU 2012**

Friluftsliv Outdoor recreation	
Puistoa, ha	256
Metsää, ha	371
Uimaranta, kpl	0

**LIIKENNEONNETTOMUUKSET 2007-11**

Trafikolyckor Road accidents	
Jalankulkijaonnettomuudet/keskimäärin/vuosi	0,6
Henkilövahinko-onnettomuudet keskimäärin/vuosi	1,4



Helsingin pitäjään kuuluneesta Oulunkylästä lohkottiin tontteja huviloiksi jo 1800-luvulla kaupungin virkamiesperheille. Aseman valmistuttua 1881 asunnot muuttuivat nopeasti ympärivuotisiksi. Vuonna 1921 Oulunkylästä tuli itsenäinen kunta. Huvilarakentaminen tuotti monimuotoisen ympäristön, jossa nikkarityyli ja Terijoelta siirretyt huvilat vaihtelivat. Värikkäässä yhdyskunnassa asui paljon taiteilijoita. Vuoden 1946 alueliitoksen jälkeen kunta kaavoitettiin pääasiassa omakotialueiksi ja väljiksi kerrostalokortteleiksi.

Käskynhaltijantien pohjoispuolelle nousi 1970-luvulla ajalleen tyypillinen Patolan kerrostaloalue, joka kehystää vanhempaa pientaloaluetta. Alueelle on kaavoitettu täydennysrakentamista ja uusi päivittäistavarakauppa Käskynhaltijantien varteen. Oulunkylään rakennettiin 1980-luvun lopulla runsaasti: etenkin Veräjämäen osa-alue täyttyi suurista omakoti- ja rivitaloista. Uusin varsinainen asuntoalue on 1990-luvulla valmistunut Veräjälakso, Oulunkylän siirtolapuutarhaan rajoittuva kerrostaloalue. Oulunkylän keskustassa vanhan aseman lähellä on suurin osa alueen palveluista: 1980-luvun lopulla rakennettu liikekeskus ja Mäkitorpan liikekatu sekä 1990-luvulla rakennetut kirjasto, työväenopisto ja nuorisotalo. Oulunkylän lounaiskulmaan Käpylän aseman tuntumaan ja Metsälään, pääradan ja Tuusulänväylän molemmin puolin, on syntynyt toimistotalojen keskittymä. Metsälän pientaloalueella vanhat huvilat ovat väistyneet rivi- ja omakotirakentamisen tieltä.

Vantaanjoki rantapuistoineen ja ulkoilureitteineen, Pikkukosken uimaranta sekä alueen pohjoisosan laaja metsäalue ovat tärkeimmät virkistysalueet Oulunkylässä. Urheilupuistossa voi luistella tekojäähkentällä, joka oli ensimmäinen Helsingissä. Kesäisin tekojäärata on tenniskäytössä. Liikuntapuistoon on keskitetty enemmänkin jääurheilua: harjoitusjäähalli sekä curlinghalli. Urheilukentän lämmitettävällä tekonurmella voi pelata jalkapalloa ympäri vuoden.

ÅGDELBY distrikt. Redan på 1800-talet uppstod en varierad villabebyggelse i Åggelby. En del av dessa småhus står ännu kvar mellan höghusvartereren. Mot slutet av 1980-talet byggdes mycket i Åggelby. I synnerhet de tomma tomterna i Grindsbacka fylldes med stora villor och radhus. I Grinddal, intill koloniträdgården, finns ett höghusområde för 1 400 invånare. Strandparkerna och friluftstråken vid Vanda å är de viktigaste rekreationsområdena. I Åggelby idrottspark ligger bl. a. den första konstisbanan i Helsingfors.

A varied villa settlement came about in OULUNKYLÄ already in the 19th century. Some of the old houses still stand among the modern blocks of flats. In the late 1980s, construction was lively in Oulunkylä, and the empty grounds in Veräjämäki especially were filled with detached and terraced houses. In Veräjälakso next to the allotment garden lies a housing estate for 1,400 inhabitants. The forests and parks along Vantaanjoki river form the most important recreational zone in the area. Oulunkylä sports park is home to the first artificial skating rink in Helsinki.

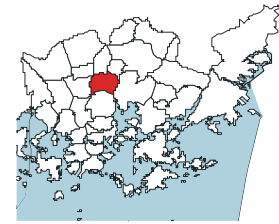
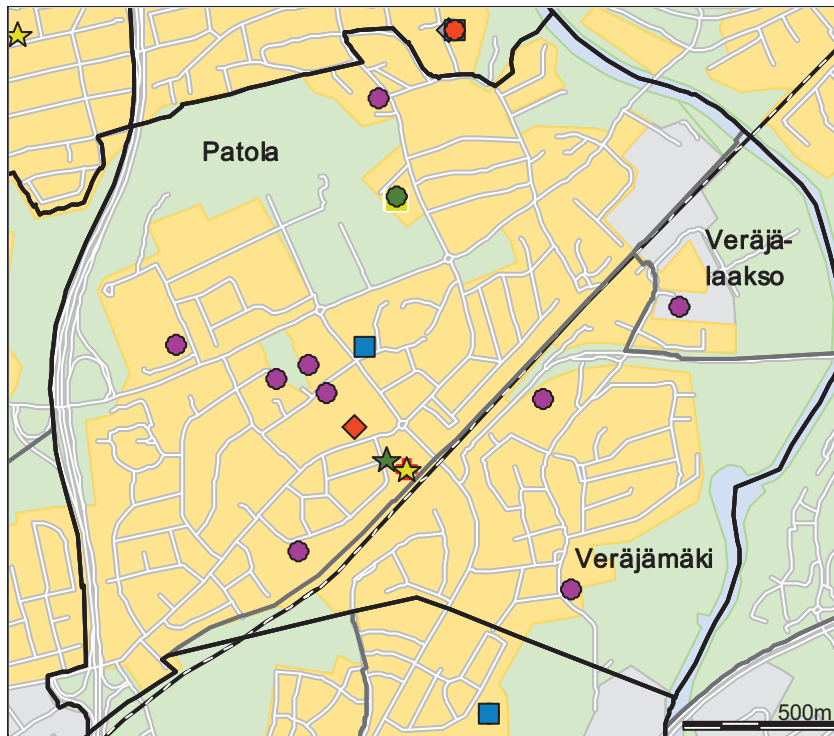

- Päiväkot
- ◆ Leikkipuisto
- Ala-aste
- Yläaste
- Lukio
- Erityis- ja yksityiskoulu
- ★ Nuorisotalo
- ★ Kirjasto
- ★ Kulttuurikeskus
- ✚ Sairaala
- ✚ Terveysasema
- ◆ Väestönsuoja

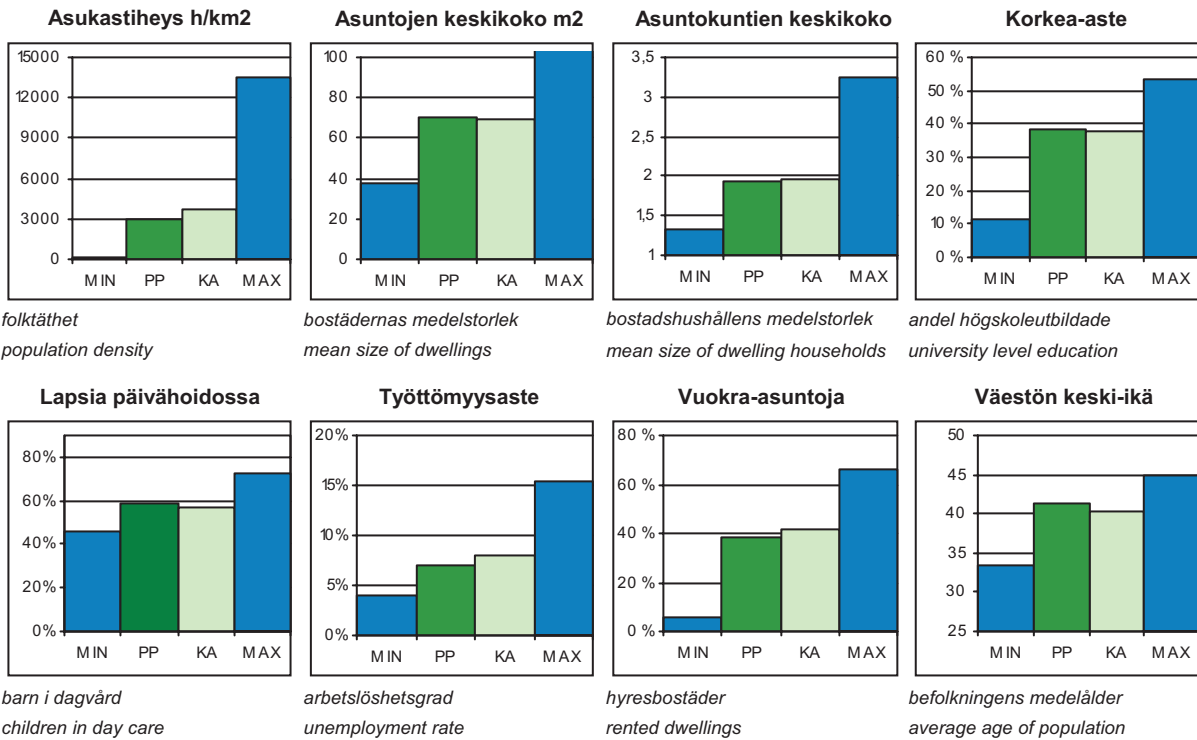

PP = Peruspiirin arvo  
KA = Kaupungin peruspiirien keskiarvo

MIN = Peruspiirien pienin arvo  
MAX = Peruspiirien suurin arvo

# 404 Oulunkylän peruspiiri

## ALUEET Väestö 1.1.2012 Työpaikat 31.12.2010

Områden District

Alue	Maapinta-ala km2	Asukkaat	Työpaikat
284 Patola	2,82	9 425	5 343
285 Veräjämäki	1,23	2 837	500
287 Veräjälakso	0,37	1 413	66
<b>Yhteensä</b>	<b>4,42</b>	<b>13 675</b>	<b>5 909</b>

## ÄIDINKIELI JA KANSALAISSUUS

1.1.2012

Modersmål och nationalitet Mother tongue and nationality

Suomenkieliset	12 153	88,9 %
Ruotsinkieliset	535	3,9
Muunkieliset	987	7,2
Ulkomaalaiset	701	5,1
Ulkomaalaistaustaiset	1 069	7,8
H:gissä syntyneitä	6 233	45,6

## VÄESTÖNMUUTOKSET

2011

Befolkningsförändringar Vital statistics

Syntyneet lkm.	163	11,9 / 1000 as.
Kuolleet lkm.	109	8,0
Muutto alueelle lkm.	1 643	120,3
Muutto alueelta lkm.	1 700	124,5

### Asuntokannan ikä

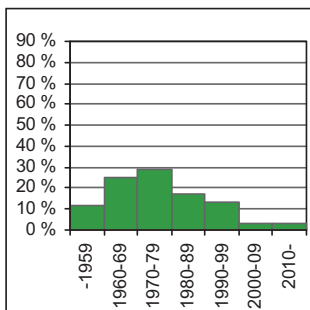

bostadsbeståndets ålder  
age of dwelling stock

### Huoneistotyytit

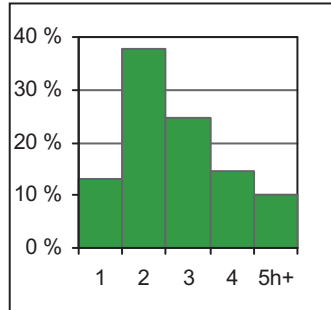

lägenhetstyper  
types of dwellings

### Väestö

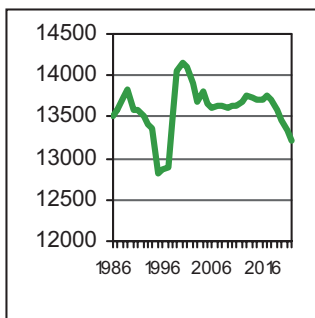

befolkning  
population

### Asuntotuotanto

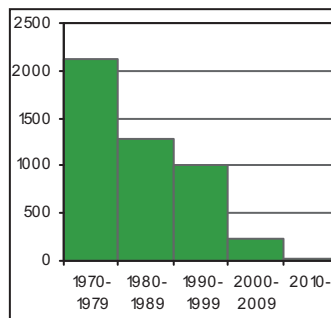

bostadsproduktion  
housing production

## ALUESUHDELUKUJA

1.1.2012

Lokala tätheter Area ratios

Asukkaita/km2	3 097
Työpaikkoja/km2	1 338
Kerrosala/ha	2 028

## IKÄRAKENNE

1.1.2012

Ålderstrukturen Age structure

		%
0-6 -vuotiaat	1 058	7,7
7-15 -vuotiaat	1 139	8,3
16-18 -vuotiaat	485	3,6
19-24 -vuotiaat	1 080	7,9
25-39 -vuotiaat	2 948	21,6
40-64 -vuotiaat	4 625	33,8
Yli 65 -vuotiaat	2 340	17,1

## PERHEET JA ASUNTOKUNNAT

1.1.2012

Familjer och bostadshushåll

Families and households

Asuntokuntien lkm.	7 008
Asuntokuntien keskipkoko	1,94
1-hengen asuntokuntia	3 193
Perheiden lkm.	3 635
Lapsiperheiden lkm.	1 898
Perheiden keskipkoko	2,69

## KOULUTUSTASO

31.12.2010

Utbildningsnivå Educational level

		%
15 vuotta täyttäneiden lkm.	11 897	
Enintään perusaste	3 386	28,5
Keskiaste	3 790	31,9
Alempi korkea-aste	2 598	21,8
Ylempi korkea-aste	2 123	17,8
Lukiota käyvät ja osuus 16-18-vuotiaista	319	63,7
Ammattikoulua käyvät ja osuus 16-18-vuotiaista	116	23,2

## TULOTASO

2010

Inkomster Income

Tulot/asukas €	26 613
Tulot/yli 15-vuotiaat €	30 628
Tulot/asuntokunta €	51 677

## ASUMISOLOT

31.12.2011

Boende Housing

Asuntojen keskipkoko m2	70,0
Asumisväljyys m2/asukas	36,3
Asumistiheys huonetta/hen	1,43

## ASUNNOT

31.12.2011

Bostäder Dwellings

		%
Asuntoja yhteensä	7 350	
Pientaloasuntoja	1 571	21,4
Vuokra-asuntoja	2 813	38,3
ARA-vuokra-asuntoja	1 146	15,6



**Rakennuskanta**

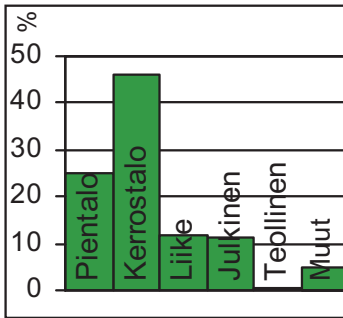

byggnadsbeståndet  
building stock

**Työpaikat**

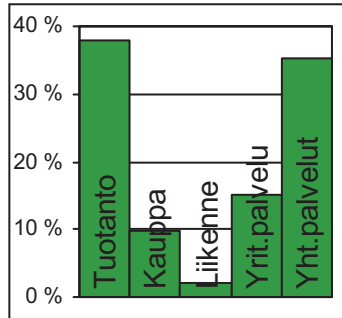

jobb  
jobs

**Kunnallisvaalit**

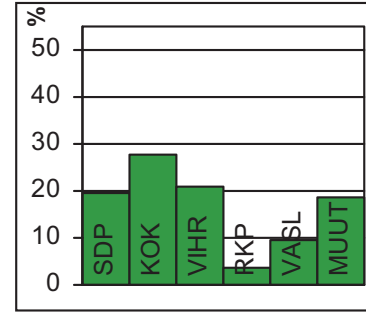

kommunalvalen  
municipal elections

**TOIMITILARAKENNUKSET 31.12.2011**

Verksamhetslokaler Business premises	kerrosala 1000 m2	%
Toimitilarakennukset yhteensä	257	
Liikerakennukset	107	41,6
Julkiset rakennukset	102	39,7
Teollisuus- ja varistorakennukset	42	16,3
Muut rakennukset	6	2,3

**LASTEN PÄIVÄHOITO 2011**

Barn dagvård Child day care	lkm.	/100 lasta
Päiväkoteja	8	
Lapsia päiväkotihoidossa	572	63,9
Lapsia perhepäivähoidossa	33	3,7
Lapsia koti/yks.hoidon tuen piirissä	254	

**KOULUT 2012**

Skolor Schools	kouluja	oppilaita
Suomenkielinen ala-aste	1	632
Suomenkielinen yläaste	1	493
Ruotsinkielinen ala-aste	0	0
Ruotsinkielinen yläaste	0	0
Lukio	1	377
Erikoiskoulut	0	0

**TERVEYSPALVELUT 2011**

Hälsövård Health care	lkm.	/asukas
Avohoitokäynnit yhteensä	129 568	9,5
Perusterveydenhuolto	107 119	7,8
Erikoissairaanhoito	22 449	1,6

**SOSIAALIPALVELUT 2011**

Socialservice Social welfare	lkm.	/100
Toimeentulotuen saajia	1 211	8,9
Lastensuojelun asiakkaat, 0-17v	242	9,6

**TYÖVOIMA 2011**

Arbetskraft Labour force	%
Työttömyysaste	6,7
Pitkäaikaistyöttömyys	22,6
Nuorisotyöttömyysaste	6,4
Työllisyysaste (2010)	70,7

**PALVELUPISTEET 2012**

Service ställen Service places	lkm.
Kirjasto	1
Terveysasema	1
Leikkipuisto	1
Uimahalli	0
Sisäliikuntatila (2010)	17
Urheilukenttä (2010)	1
Kirkko	2
Posti	1
KELA:n toimisto	0
Apteekki (2010)	1
Alko	0
Päivittäistavara-kaupat (2010)	7
Muut vähittäiskaupat (2010)	24
Ravintolat ja kahvilat (2010)	13

**ULKOILU 2012**

Friluftsliv Outdoor recreation	lkm.
Puistoa, ha	25
Metsää, ha	108
Uimaranta, kpl	1

**LIIKENNEONNETTOMUUKSET 2007-11**

Trafikolyckor Road accidents	keskimäärin/vuosi
Jalankulkijaonnettomuudet/keskimäärin/vuosi	3,0
Henkilövahinko-onnettomuudet keskimäärin/vuosi	7,4



Pakilan itäosan ja Tuomarinkartanon muodostaman peruspiirin asukkaista suurin osa asuu Itä-Pakilan osa-alueella. Se kuuluu samaan aikaan rakennettuun pientalovyöhykkeeseen kuin Länsi-Pakila ja Paloheinän eteläosa. Helsinkiin liittämisen jälkeen vuonna 1946 Pakila osoitettiin omakotialueeksi. Siellä tuli rakentaa kaupungin hyväksymien tyyppiirustusten mukaan, ja sen vuoksi alueella on edelleen yhtenäinen leima. Pientaloaluetta on laajennettu Itä-Pakilan pohjoisrajalle Tuomarinkartanon osa-alueelle kahdessa vaiheessa 1980- ja 2000-luvuilla. Itä-Pakilan pientaloalueen ja Vantaanjoen välissä on kaksi siirtolapuutarhaa, joiden laajentamista tutkitaan.

Tuomarinkartanon osa-alueella on Tuomarinkylän kartano, joka kuuluu nykyisin Helsingin kaupunginmuseoon ja jonka maita kaupunki viljelee. Kartanorakennuksessa on myös ravintola. Kartanon poikkeuksellisen komeaa kustavilaiselle ajalle tyypillistä rakennusryhmää ympäröi 1800-luvun alussa suunniteltu puisto. Kartano toimii nykyisin museona ja helsinkiläisten ratsastusharrastuksen keskuksena. Tuomarinkartanon alueella on myös vinttikoirakeskus.

Itä-Pakilassa asuu muiden Pohjois-Helsingin pientaloalueiden tapaan runsaasti lapsiperheitä.

ÖSTRA BAGGBÖLE distrikt. Av invånarna i det distrikt som består av Baggböles östra del och Domargård bor största delen i delområdet Östra Baggböle, som är en del av samma ungefär samtidigt byggda småhuszon som Västra Baggböle och Svedängens södra del och som byggdes ut enhetlig på 1940–50-talet. Mellan småhusområdet i Östra Baggböle och Vanda å ligger två koloniträdgårdar. I delområdet Domargård ligger Domarby Gård, som nuförtiden tillhör Helsingfors stadsmuseum, och vars mark staden odlar. Herrgårdens ståtliga gustavianska byggnader omges av en park som anlagts i början av 1800-talet. Gården är förutom museum ett centrum för ridsporten i Helsingfors. I området Domargård finns också ett vinthundscenter.

ITÄ-PAKILA. Of the residents of the district made up of Pakila's eastern part and Tuomarinkartano, the majority live in the sub-district of Itä-Pakila, which is part of the same small house zone as Länsi-Pakila and Paloheinä built roughly at the same time in the 1940–50s. Between the small house area in Itä-Pakila and River Vantaa, there are two allotment gardens. Tuomarinkylän Kartano manor (orig. Domarby Gård) is situated in the sub-district of Tuomarinkartano. The manor now belongs to Helsinki City Museum, and the city cultivates its fields. The stately buildings in late 18th century Gustavian neo-classical style are surrounded by a park designed in the early 19th century. Nowadays the manor serves not only as a museum but also as a centre for horse riding in Helsinki. In the Tuomarinkartano area there is also a greyhound centre.

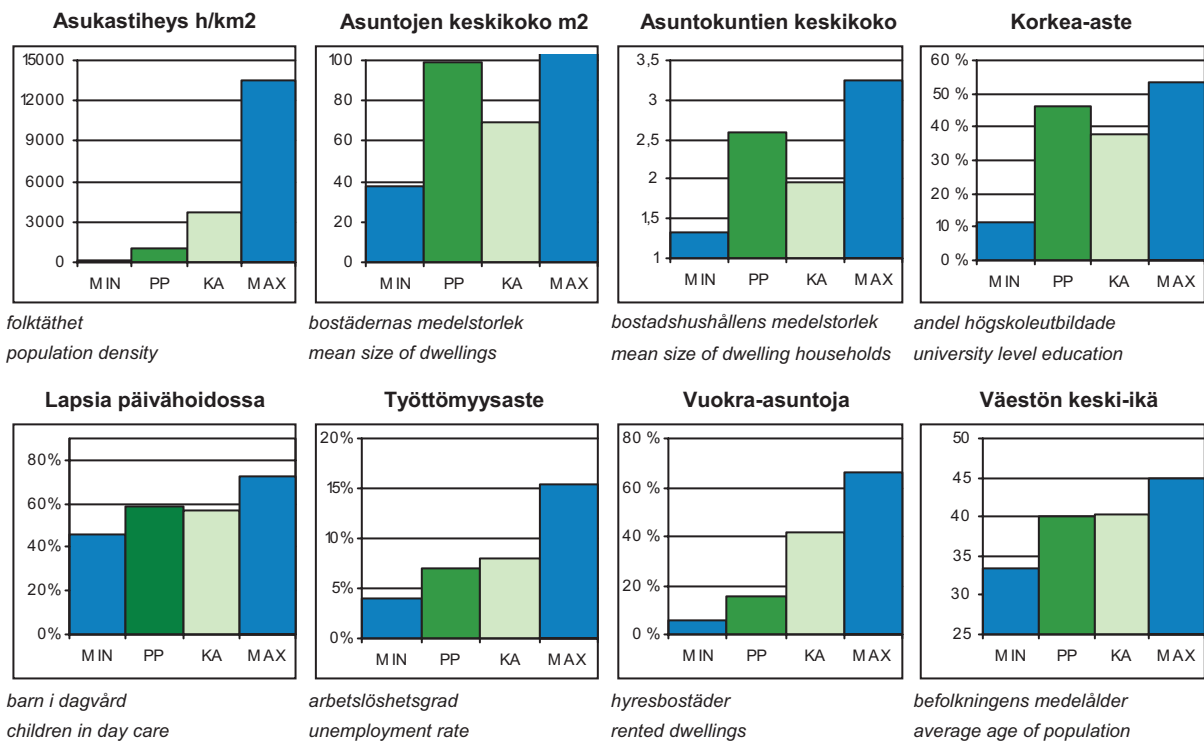
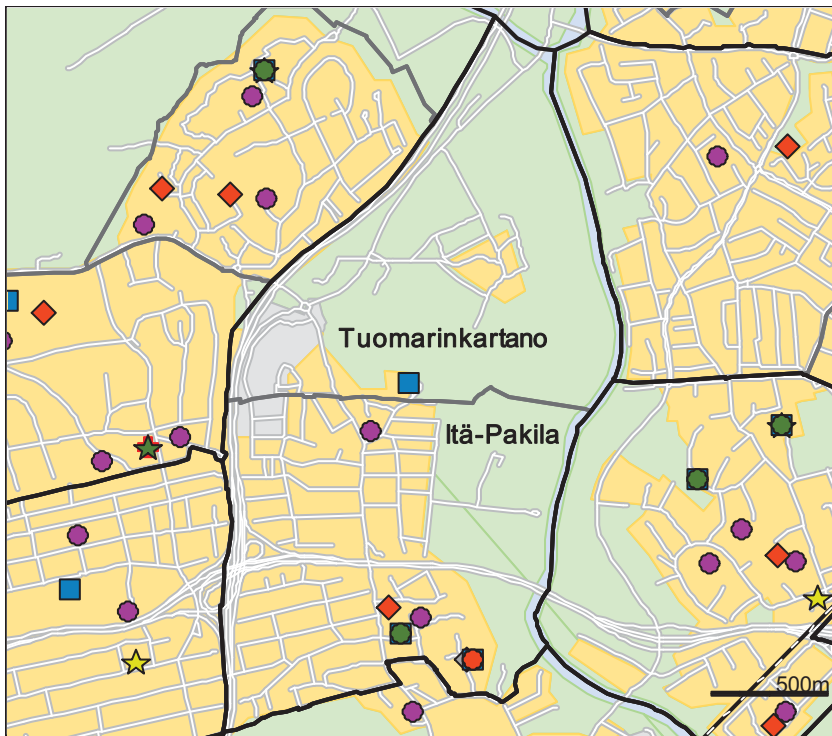

PP = Peruspiirin arvo  
KA = Kaupungin peruspiirien keskiarvo

MIN = Peruspiirien pienin arvo  
MAX = Peruspiirien suurin arvo

## ALUEET Väestö 1.1.2012 Työpaikat 31.12.2010

Områden District

Alue	Maapinta-ala km <sup>2</sup>	Asukkaat	Työpaikat
342 Itä-Pakila	1,81	3 439	935
353 Tuomarinkartano	1,66	281	213
<b>Yhteensä</b>	<b>3,47</b>	<b>3 720</b>	<b>1 148</b>

## ÄIDINKIELI JA KANSALAISSUUS

1.1.2012

Modersmål och nationalitet Mother tongue and nationality

Suomenkieliset	3 465	93,1	%
Ruotsinkieliset	133	3,6	
Muunkieliset	122	3,3	
Ulkomaalaiset	80	2,2	
Ulkomaalaistaustaiset	151	4,1	
H:gissä syntyneitä	1 977	53,1	

## VÄESTÖNMUUTOKSET

2011

Befolkningsförändringar Vital statistics

Syntyneet lkm.	39	10,5	/ 1000 as.
Kuolleet lkm.	23	6,2	
Muutto alueelle lkm.	309	83,0	
Muutto alueelta lkm.	339	91,1	

### Asuntokannan ikä

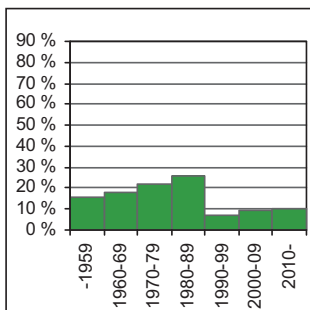

bostadsbeståndets ålder  
age of dwelling stock

### Huoneistotyytit

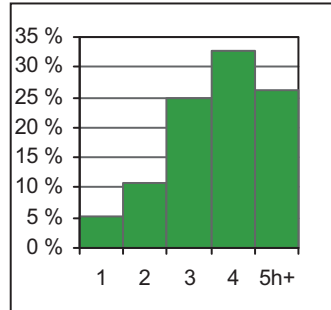

lägenhetstyper  
types of dwellings

### Väestö

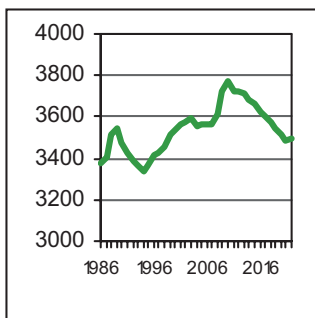

befolkning  
population

### Asuntotuotanto

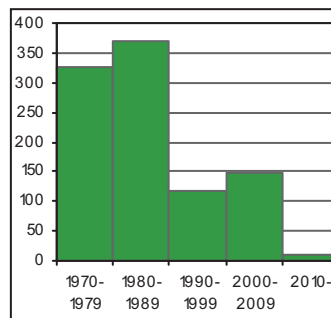

bostadsproduktion  
housing production

## ALUESUHDELUKUJA

1.1.2012

Lokala tätheter Area ratios

Asukkaita/km <sup>2</sup>	1 072
Työpaikkoja/km <sup>2</sup>	331
Kerrosala/ha	673

## IKÄRAKENNE

1.1.2012

Ålderstrukturen Age structure

		%
0-6 -vuotiaat	321	8,6
7-15 -vuotiaat	497	13,4
16-18 -vuotiaat	168	4,5
19-24 -vuotiaat	200	5,4
25-39 -vuotiaat	513	13,8
40-64 -vuotiaat	1 403	37,7
Yli 65 -vuotiaat	618	16,6

## PERHEET JA ASUNTOKUNNAT

1.1.2012

Familjer och bostadshushåll

Families and households

Asuntokuntien lkm.	1 393
Asuntokuntien keskipkoko	2,58
1-hengen asuntokuntia	293
Perheiden lkm.	1 094
Lapsiperheiden lkm.	639
Perheiden keskipkoko	2,94

## KOULUTUSTASO

31.12.2010

Utbildningsnivå Educational level

		%
15 vuotta täyttäneiden lkm.	2 956	
Enintään perusaste	783	26,5
Keskiaste	788	26,7
Alempi korkea-aste	741	25,1
Ylempi korkea-aste	644	21,8
Lukiota käyvät ja osuus 16-18-vuotiaista	111	62,0
Ammattikoulua käyvät ja osuus 16-18-vuotiaista	36	20,1

## TULOTASO

2010

Inkomster Income

Tulot/asukas €	32 357
Tulot/yli 15-vuotiaat €	39 629
Tulot/asuntokunta €	83 789

## ASUMISOLOT

31.12.2011

Boende Housing

Asuntojen keskipkoko m <sup>2</sup>	98,4
Asumisväljyys m <sup>2</sup> /asukas	38,5
Asumistiheys huonetta/hen	1,47

## ASUNNOT

31.12.2011

Bostäder Dwellings

		%
Asuntoja yhteensä	1 478	
Pientaloasuntoja	1 309	88,6
Vuokra-asuntoja	207	14,0
ARA-vuokra-asuntoja	49	3,3

**Rakennuskanta**

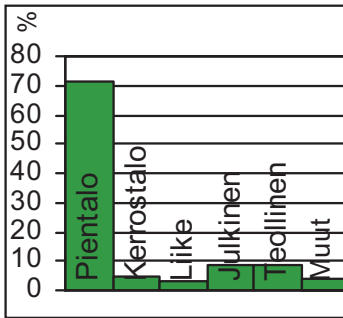

byggnadsbeståndet  
building stock

**Työpaikat**

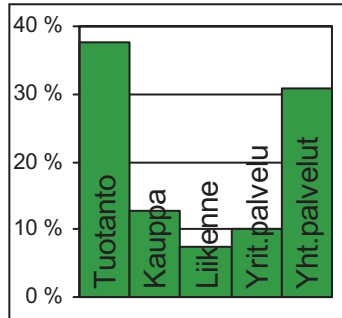

jobb  
jobs

**Kunnallisvaalit**

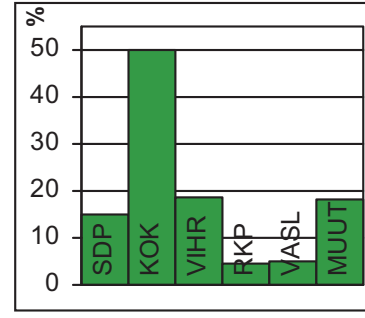

kommunalvalen  
municipal elections

**TOIMITILARAKENNUKSET 31.12.2011**

Verksamhetslokaler Business premises	kerrosala 1000 m2	%
Toimitilarakennukset yhteensä	56	
Liikerakennukset	6	10,7
Julkiset rakennukset	20	35,7
Teollisuus- ja varastorakennukset	24	42,9
Muut rakennukset	5	8,9

**LASTEN PÄIVÄHOITO 2011**

Barndagvård Child day care	lkm.	/100 lasta
Päiväkoteja	2	
Lapsia päiväkotihoidossa	168	59,4
Lapsia perhepäivähoitossa	13	4,6
Lapsia koti/yks.hoidon tuen piirissä	91	

**KOULUT 2012**

Skolor Schools	kouluja	oppilaita
Suomenkielinen ala-aste	1	323
Suomenkielinen yläaste	0	0
Ruotsinkielinen ala-aste	0	0
Ruotsinkielinen yläaste	0	0
Lukio	0	0
Erikoiskoulut	0	0

**TERVEYSPALVELUT 2011**

Hälsövärd Health care	lkm.	/asukas
Avohoitokäynnit yhteensä	31 463	8,5
Perusterveydenhuolto	25 425	6,8
Erikoissairaanhoito	6 038	1,6

**SOSIAALIPALVELUT 2011**

Socialservice Social welfare	lkm.	/100
Toimeentulotuen saajia	169	4,5
Lastensuojelun asiakkaat, 0-17v	105	11,3

**TYÖVOIMA 2011**

Arbetskraft Labour force	%
Työttömyysaste	4,8
Pitkäaikaistyöttömyys	21,8
Nuorisotyöttömyysaste	4,3
Työllisyysaste (2010)	71,6

**PALVELUPISTEET 2012**

Serviceställen Service places	lkm.
Kirjasto	0
Terveysasema	0
Leikkipuisto	1
Uimahalli	0
Sisäliikuntatila (2010)	4
Urheilukenttä (2010)	0
Kirkko	0
Posti	0
KELA:n toimisto	0
Apteekki (2010)	0
Alko	0
Päivittäistavara-kaupat (2010)	2
Muut vähittäiskaupat (2010)	6
Ravintolat ja kahvilat (2010)	5

**ULKOILU 2012**

Friluftsliv Outdoor recreation	
Puistoa, ha	96
Metsää, ha	43
Uimaranta, kpl	1

**LIIKENNEONNETTOMUUKSET 2007-11**

Trafikolyckor Road accidents	
Jalankulkijaonnettomuudet/keskimäärin/vuosi	0,2
Henkilövahinko-onnettomuudet keskimäärin/vuosi	6,2



Peruspiirit:

- 501 Latokartano – Ladugården
- 502 Pukinmäki – Bocksbacka
- 503 Malmi – Malm
- 504 Suutarila – Skomakarböle
- 505 Puistola - Parkstad
- 506 Jakomäki – Jakobacka

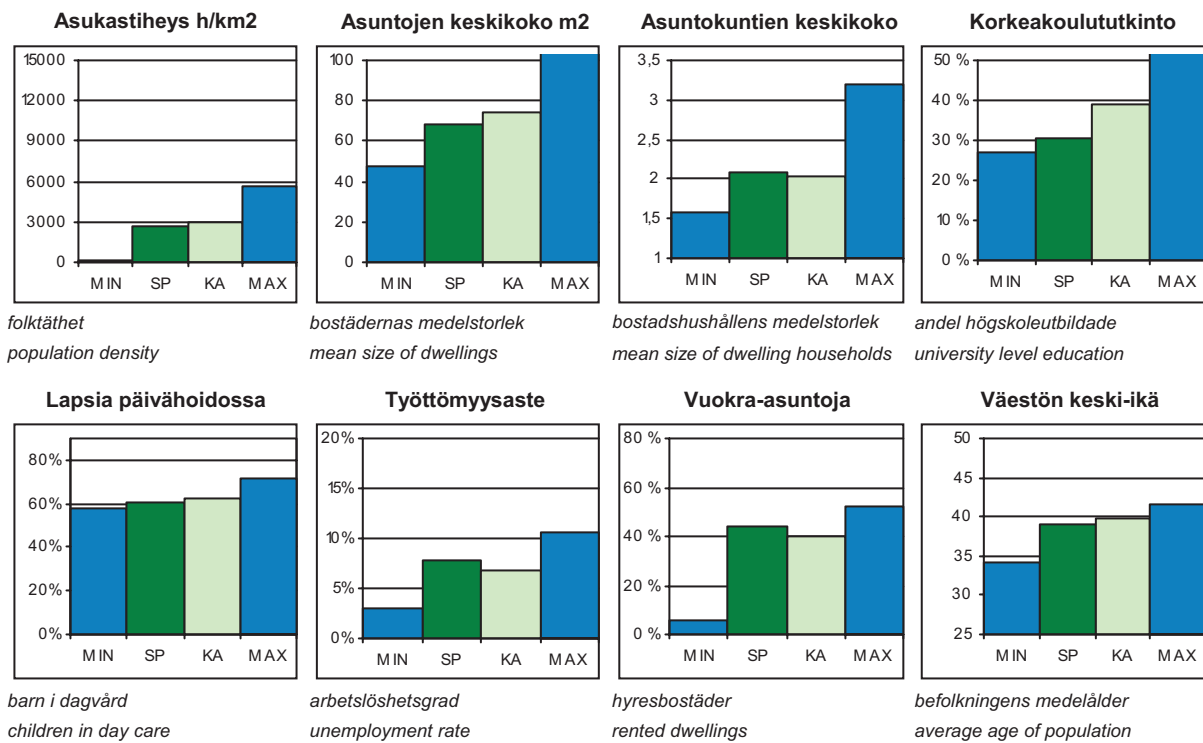
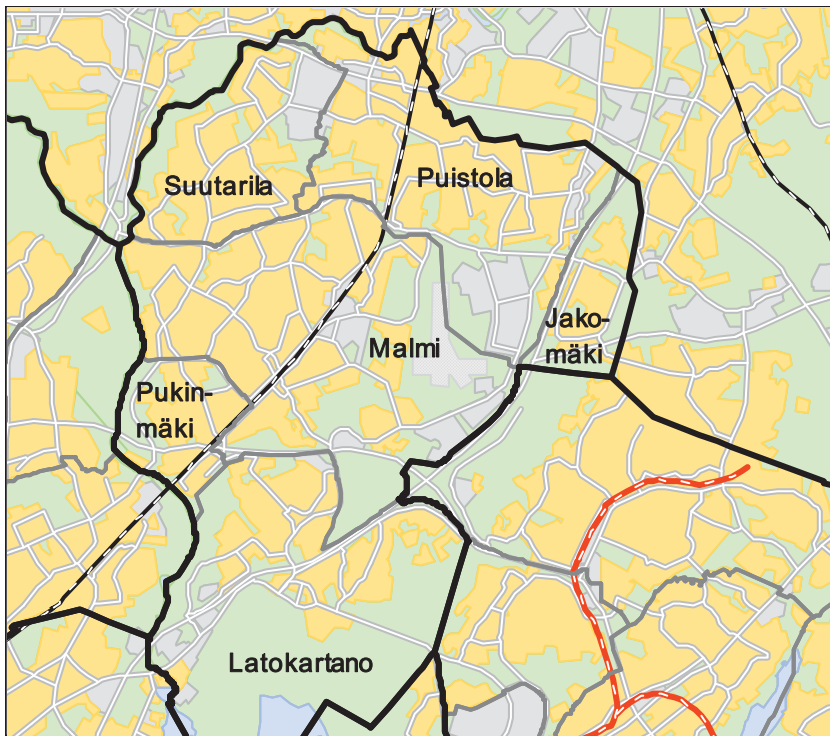

SP = Suurpiirin arvo  
KA = Kaupungin suurpiirien keskiarvo

MIN = Suurpiirien pienin arvo  
MAX = Suurpiirien suurin arvo

## 5 Koillinen suurpiiri

### ALUEET Väestö 1.1.2012 Työpaikat 31.12.2010

Områden District

Alue		Maapinta-ala km <sup>2</sup>	Asukkaat	Työpaikat
501	Latokartanon peruspiiri	9,65	22 518	5 518
502	Pukinmäen peruspiiri	2,01	8 257	1 586
503	Malmin peruspiiri	10,97	28 631	11 723
504	Suutarilan peruspiiri	4,24	11 154	2 178
505	Puistolan peruspiiri	7,59	18 672	4 405
506	Jakomäen peruspiiri	1,95	5 774	536
Yhteensä		36,41	95 006	25 946

### ÄIDINKIELI JA KANSALAISSUUS

1.1.2012

Modersmål och nationalitet Mother tongue and nationality

Suomenkieliset	81 175	85,4	%
Ruotsinkieliset	2 294	2,4	
Muunkieliset	11 537	12,1	
Ulkomaalaiset	7 747	8,2	
Ulkomaalaistaustaiset	11 330	11,9	
H:gissä syntyneitä	43 125	45,4	

### VÄESTÖNMUUTOKSET

2011

Befolkningsförändringar Vital statistics

Syntyneet lkm.	1 204	12,8	/ 1000 as.
Kuolleet lkm.	661	7,0	
Muutto alueelle lkm.	11 813	125,1	
Muutto alueelta lkm.	11 369	120,4	

### Asuntokannan ikä

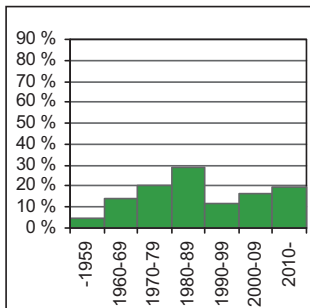

bostadsbeståndets ålder  
age of dwelling stock

### Huoneistotyytit

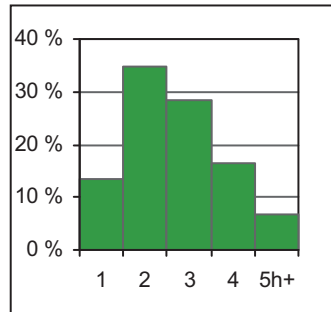

lägenhetstyper  
types of dwellings

### Väestö

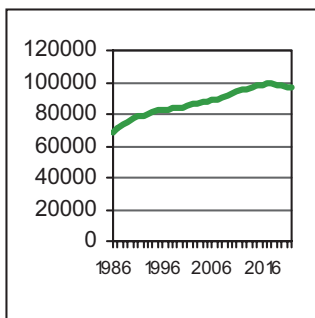

befolkning  
population

### Asuntotuotanto

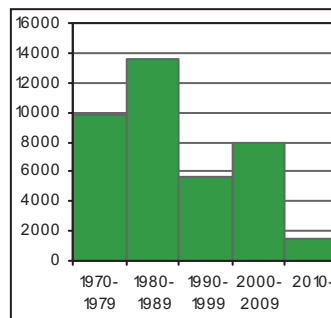

bostadsproduktion  
housing production

### ALUESUHDELUKUJA

1.1.2012

Lokala tätheter Area ratios

Asukkaita/km <sup>2</sup>	2 609
Työpaikkoja/km <sup>2</sup>	713
Kerrosala/ha	1 582

### IKÄRAKENNE

1.1.2012

Ålderstrukturen Age structure

		%
0-6 -vuotiaat	8 037	8,5
7-15 -vuotiaat	9 139	9,6
16-18 -vuotiaat	3 555	3,7
19-24 -vuotiaat	8 353	8,8
25-39 -vuotiaat	20 004	21,1
40-64 -vuotiaat	33 024	34,8
Yli 65 -vuotiaat	12 894	13,6

### PERHEET JA ASUNTOKUNNAT

1.1.2012

Familjer och bostadshushåll

Families and households

Asuntokuntien lkm.	45 252
Asuntokuntien keskipkoko	2,09
1-hengen asuntokuntia	18 070
Perheiden lkm.	25 911
Lapsiperheiden lkm.	14 367
Perheiden keskipkoko	2,77

### KOULUTUSTASO

31.12.2010

Utbildningsnivå Educational level

		%
15 vuotta täyttäneiden lkm.	77 850	
Enintään perusaste	26 602	34,2
Keskiaaste	27 549	35,4
Alempi korkea-aste	15 338	19,7
Ylempi korkea-aste	8 361	10,7
Lukiota käyvät ja osuus 16-18-vuotiaista	1 975	53,8
Ammattikoulua käyvät ja osuus 16-18-vuotiaista	1 154	31,4

### TULOTASO

2010

Inkomster Income

Tulot/asukas €	22 404
Tulot/yli 15-vuotiaat €	26 680
Tulot/asuntokunta €	47 310

### ASUMISOLOT

31.12.2011

Boende Housing

Asuntojen keskipkoko m <sup>2</sup>	68,7
Asumisväljyys m <sup>2</sup> /asukas	33,1
Asumistiheys huonetta/hen	1,31

### ASUNNOT

31.12.2011

Bostäder Dwellings

		%
Asuntoja yhteensä	47 291	
Pientaloasuntoja	13 391	28,3
Vuokra-asuntoja	20 675	43,7
ARA-vuokra-asuntoja	14 733	31,2



## 5 Koillinen suurpiiri

### Rakennuskanta

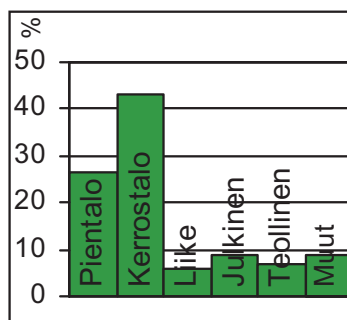

byggnadsbeståndet  
building stock

### Työpaikat

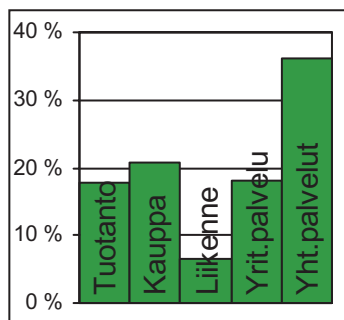

jobb  
jobs

### Kunnallisvaalit

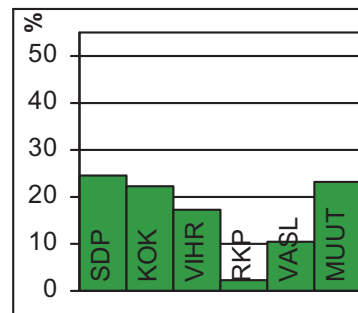

kommunalvalen  
municipal elections

#### TOIMITILARAKENNUKSET 31.12.2011

Verksamhetslokaler Business premises	kerrosala 1000 m2	%
Toimitilarakennukset yhteensä	1 739	
Liikerakennukset	336	19,3
Julkiset rakennukset	499	28,7
Teollisuus- ja varistorakennukset	678	39,0
Muut rakennukset	226	13,0

#### LASTEN PÄIVÄHOITO 2011

Barndagvård Child day care	lkm.	/100 lasta
Päiväkoteja	56	
Lapsia päiväkotihoidossa	4 130	60,3
Lapsia perhepäivähoidossa	359	5,2
Lapsia koti/yks.hoidon tuen piirissä	2 056	

#### KOULUT 2012

Skolor Schools	kouluja	oppilaita
Suomenkielinen ala-aste	19	5 624
Suomenkielinen yläaste	9	2 654
Ruotsinkielinen ala-aste	1	122
Ruotsinkielinen yläaste	0	0
Lukio	3	1 324
Erikoiskoulut	1	200

#### TERVEYSPALVELUT 2011

Hälsövård Health care	lkm.	/asukas
Avohoitokäynnit yhteensä	830 084	8,7
Perusterveydenhuolto	671 056	7,1
Erikoissairaanhoido	159 028	1,7

#### SOSIAALIPALVELUT 2011

Socialservice Social welfare	lkm.	/100
Toimeentulotuen saajia	10 684	11,2
Lastensuojelun asiakkaat, 0-17v	2 377	12,2

#### TYÖVOIMA 2011

Arbetskraft Labour force	%
Työttömyysaste	7,8
Pitkäaikaistyöttömyys	22,2
Nuorisotyöttömyysaste	7,3
Työllisyysaste (2010)	68,5

#### PALVELUPISTEET 2012

Serviceställen Service places	lkm.
Kirjasto	8
Terveysasema	5
Leikkipuisto	16
Uimahalli	3
Sisäliikuntatila (2010)	96
Urheilukenttä (2010)	6
Kirkko	6
Posti	9
KELA:n toimisto	1
Apteekki (2010)	9
Alko	2
Päivittäistavara-kaupat (2010)	70
Muut vähittäiskaupat (2010)	147
Ravintolat ja kahvilat (2010)	112

#### ULKOILU 2012

Friluftsliv Outdoor recreation	
Puistoa, ha	481
Metsää, ha	528
Uimaranta, kpl	2

#### LIIKENNEONNETTOMUUKSET 2007-11

Trafikolyckor Road accidents	
Jalankulkijaonnettomuudet/keskimäärin/vuosi	11,8
Henkilövahinko-onnettomuudet keskimäärin/vuosi	73,6



Latokartanon peruspiiri on nimetty 1550-luvulla perustetun Viikin Latokartanon tilan mukaan. Viikki vahvistettiin kaupunginosaksi vuonna 1959. Samalla se jaettiin Viikinmäen ja Latokartanon osa-alueisiin. Viikin tiedepuiston ja Viikinrannan osa-alueet syntyivät vuonna 1999.

Peruspiirin keskus on Viikin tiedepuisto ja sen yhteyteen rakennettu kauppakeskus. Tiedepuisto on rakentunut Helsingin yliopiston kampuksen ympärille, joka on maatalous- ja metsätieteisiin, farmasiaan ja biotieteisiin erikoistunut keskittymä. Alueella on yliopiston laitospuitteita, Korona-infokeskus kirjastoineen, tutkimuslaitoksia sekä yrityksiä. Yliopistollinen eläinsairaala valmistui vuonna 2006 lähelle toiminta- ja vihertietokeskus Gardenia-Helsinkiä. Yliopiston opetus- ja tutkimustila jatkaa viljelyä Viikin peltoalueilla.

Latokartanon, Viikin suurimman asuinalueen, rakentaminen on loppusuoralla. Eteläosassa on ekologisen asuinrakentamisen koealue Eko-Viikki.

Viikinmäen asuinalueen itäosa on valmis ja länsiosaa rakennetaan. Viikinmäen jäteveden keskuspuhdistamo toimii pääosin maanalaisissa kallioiloissa. Viikinranta on uudistunut Vantaanjoen suun osalta. Entinen sähköasema-alue on muuttunut Vanhankaupunginkosken asuinalueeksi. Jokisuun vanha maisema rakennuksineen ja kevyen liikenteen yhteyksineen on säilytetty.

Pihlajamäki on Suomen modernin arkkitehtuurin merkkikohteita. Se on ensimmäinen 1960-luvun lähiö Helsingissä, jonka kulttuurihistoriallisesti arvokas kokonaisuus on suojeltu. Pihlajiston kerrostaloalue rakennettiin 1970-luvun alussa.

Viikin-Vanhankaupunginlahden luonnonsuojelualue on kansainvälisestikin merkittävä lintukosteikko.

LADUGÅRDENS distrikt. Ladugården ligger på gamla Viks gård från 1550-talet. Vik fastställdes som stadsdel år 1959 och delades upp i delområdena Ladugården och Viksbacka. De nya delområdena sedan år 1999 heter Vikstranden och Viks forskarpark. Viks forskarpark har vuxit upp kring Helsingfors universitets institutioner och är ett internationellt betydande centrum för forskning, undervisning och företagsverksamhet inom biologi och bioteknik. Ladugården, det största bostadsområdet i Vik, håller att bli färdig. Rönnsbacka är den första förorten i Finland som byggts helt med elementteknik. Naturskyddsområdet vid Gammelstadsfjärden är ett berömt häckningsområde.

LATOKARTANO district. Viikki became a city district in 1959, and was divided into the sub-districts Latokartano and Viikinmäki. The new sub-districts since 1999 are called Viikinranta and Viikin tiedepuisto. In the latter, the Viikki Science Park has grown up around Helsinki University's facilities in the area. The Science Park is a centre for research, study and entrepreneurship focused on biology and biotechnology. Latokartano, the largest of the housing areas of Viikki, is almost constructed. Pihlajamäki is the first suburb in Finland built entirely using the building elements technique. The nature conservation area of Vanhankaupunginselkä bay is a famous bird wetland.

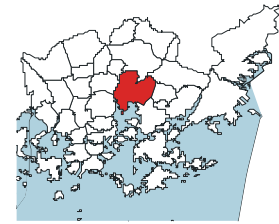
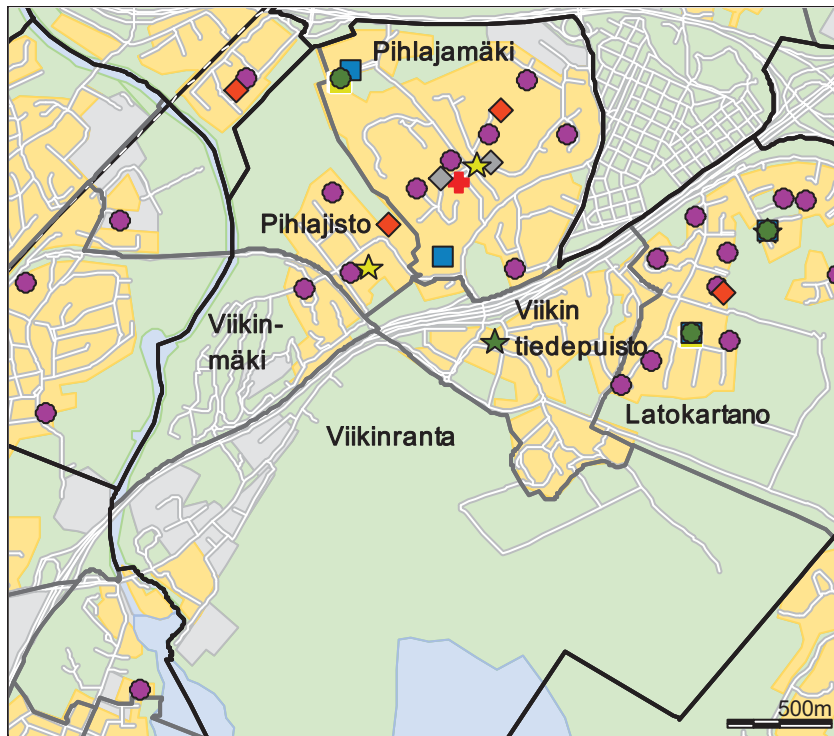

- Päiväkot
- ◆ Leikkipuisto
- Ala-aste
- Yläaste
- Lukio
- Erityis- ja yksityiskoulu
- ★ Nuorisotalo
- ★ Kirjasto
- ★ Kulttuurikeskus
- Sairaala
- Terveysasema
- ◆ Väestönsuoja

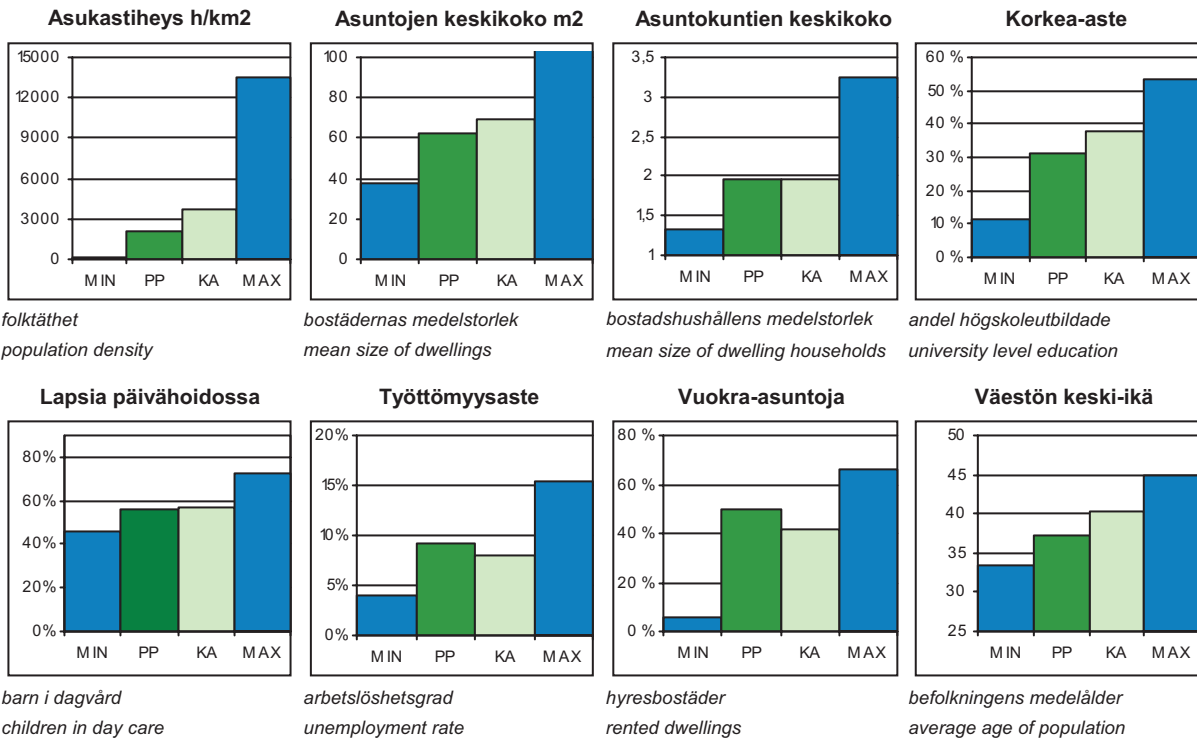

PP = Peruspiirin arvo  
KA = Kaupungin peruspiirien keskiarvo

MIN = Peruspiirien pienin arvo  
MAX = Peruspiirien suurin arvo

# 501 Latokartanon peruspiiri

## ALUEET Väestö 1.1.2012 Työpaikat 31.12.2010

Områden District

Alue	Maapinta-ala km <sup>2</sup>	Asukkaat	Työpaikat
361 Viikinkaari	4,15	1 083	507
362 Latokartano	2,02	8 491	546
363 Viikin tiedepuisto	0,87	1 110	3 186
364 Viikinkaari	0,63	1 727	74
383 Pihlajamäki	1,36	7 389	998
386 Pihlajisto	0,60	2 718	207
<b>Yhteensä</b>	<b>9,63</b>	<b>22 518</b>	<b>5 518</b>

## ÄIDINKIELI JA KANSALAISSUUS

1.1.2012

Modersmål och nationalitet Mother tongue and nationality

Suomenkieliset	18 614	82,7 %
Ruotsinkieliset	556	2,5
Muunkieliset	3 348	14,9
Ulkomaalaiset	2 306	10,2
Ulkomaalaistaustaiset	3 277	14,6
H:gissä syntyneitä	9 111	40,5

## VÄESTÖNMUUTOKSET

2011

Befolkningsförändringar Vital statistics

Syntyneet lkm.	359	16,3 / 1000 as.
Kuolleet lkm.	142	6,4
Muutto alueelle lkm.	3 620	164,0
Muutto alueelta lkm.	3 200	145,0

### Asuntokannan ikä

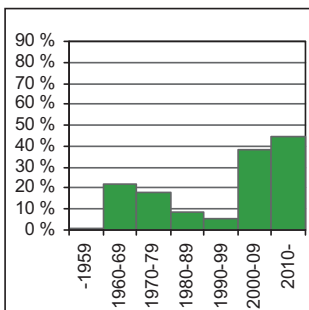

bostadsbeståndets ålder  
age of dwelling stock

### Huoneistotyytit

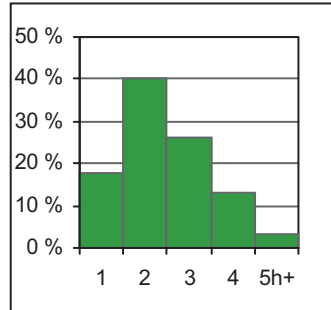

lägenhetstyper  
types of dwellings

### Väestö

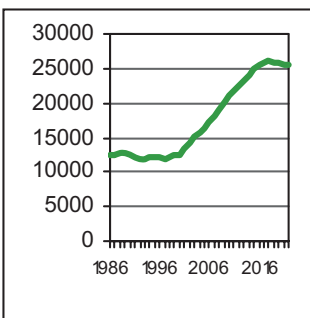

befolkning  
population

### Asuntotuotanto

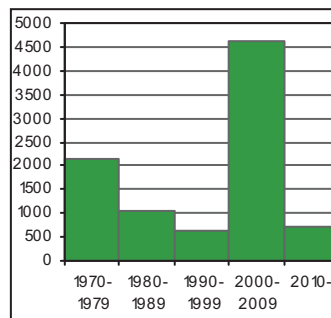

bostadsproduktion  
housing production

## ALUESUHDELUKUJA

1.1.2012

Lokala tätheter Area ratios

Asukkaita/km <sup>2</sup>	2 333
Työpaikkoja/km <sup>2</sup>	572
Kerrosala/ha	1 395

## IKÄRAKENNE

1.1.2012

Ålderstrukturen Age structure

		%
0-6 -vuotiaat	2 245	10,0
7-15 -vuotiaat	1 951	8,7
16-18 -vuotiaat	617	2,7
19-24 -vuotiaat	2 046	9,1
25-39 -vuotiaat	6 020	26,7
40-64 -vuotiaat	6 769	30,1
Yli 65 -vuotiaat	2 870	12,7

## PERHEET JA ASUNTOKUNNAT

1.1.2012

Familjer och bostadshushåll

Families and households

Asuntokuntien lkm.	11 340
Asuntokuntien keskipkoko	1,97
1-hengen asuntokuntia	5 088
Perheiden lkm.	5 861
Lapsiperheiden lkm.	3 148
Perheiden keskipkoko	2,73

## KOULUTUSTASO

31.12.2010

Utbildningsnivå Educational level

		%
15 vuotta täyttäneiden lkm.	17 831	
Enintään perusaste	5 629	31,6
Keskiaste	6 370	35,7
Alempi korkea-aste	3 442	19,3
Ylempi korkea-aste	2 390	13,4
Lukiota käyvät ja osuus 16-18-vuotiaista	297	50,0
Ammattikoulua käyvät ja osuus 16-18-vuotiaista	182	30,6

## TULOTASO

2010

Inkomster Income

Tulot/asukas €	21 225
Tulot/yli 15-vuotiaat €	25 245
Tulot/asuntokunta €	42 045

## ASUMISOLOT

31.12.2011

Boende Housing

Asuntojen keskipkoko m <sup>2</sup>	61,8
Asumisväljyys m <sup>2</sup> /asukas	31,8
Asumistiheys huonetta/hen	1,26

## ASUNNOT

31.12.2011

Bostäder Dwellings

		%
Asuntoja yhteensä	12 008	
Pientaloasuntoja	774	6,4
Vuokra-asuntoja	6 074	50,6
ARA-vuokra-asuntoja	3 996	33,3

## Rakennuskanta

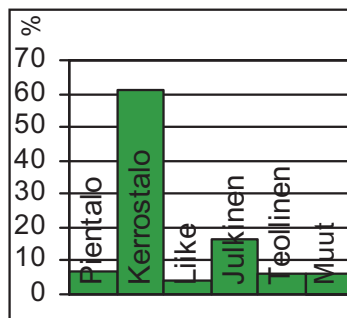

byggnadsbeståndet  
building stock

## Työpaikat

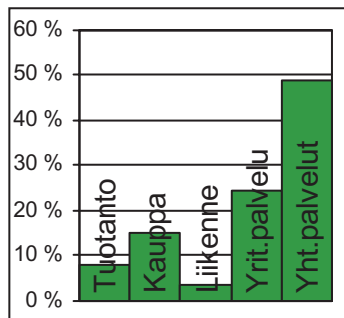

jobb  
jobs

## Kunnallisvaalit

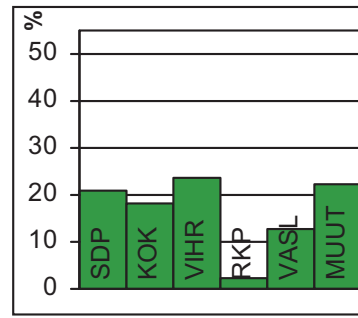

kommunalvalen  
municipal elections

## TOIMITILARAKENNUKSET 31.12.2011

Verksamhetslokaler Business premises	kerrosala 1000 m2	%
Toimitilarakennukset yhteensä	433	
Liikerakennukset	53	12,2
Julkiset rakennukset	219	50,6
Teollisuus- ja varistorakennukset	101	23,3
Muut rakennukset	60	13,9

## LASTEN PÄIVÄHOITO 2011

Barndagvård Child day care	lkm.	/100 lasta
Päiväkoteja	16	
Lapsia päiväkotihoidossa	1 205	63,6
Lapsia perhepäivähoitossa	69	3,6
Lapsia koti/yks.hoidon tuen piirissä	556	

## KOULUT 2012

Skolor Schools	kouluja	oppilaita
Suomenkielinen ala-aste	4	1 514
Suomenkielinen yläaste	3	747
Ruotsinkielinen ala-aste	0	0
Ruotsinkielinen yläaste	0	0
Lukio	2	481
Erikoiskoulut	0	0

## TERVEYSPALVELUT 2011

Hälsövärd Health care	lkm.	/asukas
Avohoitokäynnit yhteensä	201 481	8,9
Perusterveydenhuolto	164 712	7,3
Erikoissairaanhoito	36 769	1,6

## SOSIAALIPALVELUT 2011

Socialservice Social welfare	lkm.	/100
Toimeentulotuen saajia	2 554	11,3
Lastensuojelun asiakkaat, 0-17v	492	10,7

## TYÖVOIMA 2011

Arbetskraft Labour force	%
Työttömyysaste	8,2
Pitkäaikaistyöttömyys	21,1
Nuorisotyöttömyysaste	5,4
Työllisyysaste (2010)	68,5

## PALVELUPISTEET 2012

Serviceställen Service places	lkm.
Kirjasto	1
Terveysasema	1
Leikkipuisto	3
Uimahalli	0
Sisäliikuntatila (2010)	11
Urheilukenttä (2010)	1
Kirkko	2
Posti	3
KELA:n toimisto	0
Apteekki (2010)	3
Alko	1
Päivittäistavara-kaupat (2010)	12
Muut vähittäiskaupat (2010)	30
Ravintolat ja kahvilat (2010)	21

## ULKOILU 2012

Friluftsliv Outdoor recreation	
Puistoa, ha	192
Metsää, ha	168
Uimaranta, kpl	0

## LIIKENNEONNETTOMUUKSET 2007-11

Trafikolyckor Road accidents	
Jalankulkijaonnettomuudet/keskimäärin/vuosi	2,6
Henkilövahinko-onnettomuudet keskimäärin/vuosi	12,2



Pukinmäki kuuluu Helsingin pitäjän vanhimpiin kyliin. Pukinmäen kartano on alueen vuosisataisen asutuksen peruja. Pukinmäen aseman tuntumaan palstoitettiin 1910-luvulla omakotialue. Ensimmäiset kerrostalot rakennettiin 1960-luvulla, mutta alue on rakennettu pääosin 1970- ja 1980-luvuilla. Kehätien pohjoispuolella asuu suurin osa pukinmäkeläisistä. Radan eteläpuolinen, Vantaanjokeen rajoittuva Savelan alue rakennettiin myöhemmin. Viimeisimpänä valmistui Pukinmäen kolmion alue 1990-luvulla. Kehätien liikennejärjestelyt ovat muokanneet Pukinmäen ympäristöä viime vuosina huomattavasti.

Pukinmäki on tiivis asuntoalue, jossa kerrostalot sekä vanhat ja uudet omakoti- ja rivitalot vaihtelevat. Aseman tuntumassa radan molemmilla puolilla olevien alueiden käyttöä on tutkittu. Tarkoituksena on selkeyttää keskusta-aluetta sekä parantaa viihtyisyyttä, jalankulkuyhteyksiä, pysäköintiä ja liikenneturvallisuutta. Pukinmäen puretun ostoskeskuksen tilalle on rakennettu varttuneelle väelle seniorikerrostalo, jonka alakerrassa on myös liiketiloja.

BOCKSBACKA var en av de äldsta byarna i Helsing socken. De första höghusen byggdes där på 1960-talet, men i huvudsak har området bebyggt under 1970–80-talet. Största delen av bocksbackaborna bor norr om Ring I. Lerstrand sydost om järnvägen har byggts senare, likaså Bocksbackatriangelns område. Bocksbacka är ett tätbebyggt och varierande bostadsområde. Köpcentrumområdet förnyas, och det nedrivna köpcentrumet har givit rum för seniorbostäder.

PUKINMÄKI (orig. Bocksbacka) was one of the oldest villages of former Helsing parish. The first blocks of flats were built in the 1960s, but the majority only in the 1970s and 1980s. Most inhabitants live north of Ring Road I. Savelan area was constructed later to the south-east of the railway, the area of the Pukinmäki triangle was built still later. Pukinmäki is a densely constructed and varied suburb. The old shopping centre has been demolished, and new flats for seniors have been constructed.

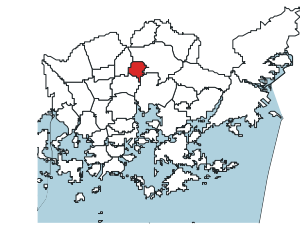
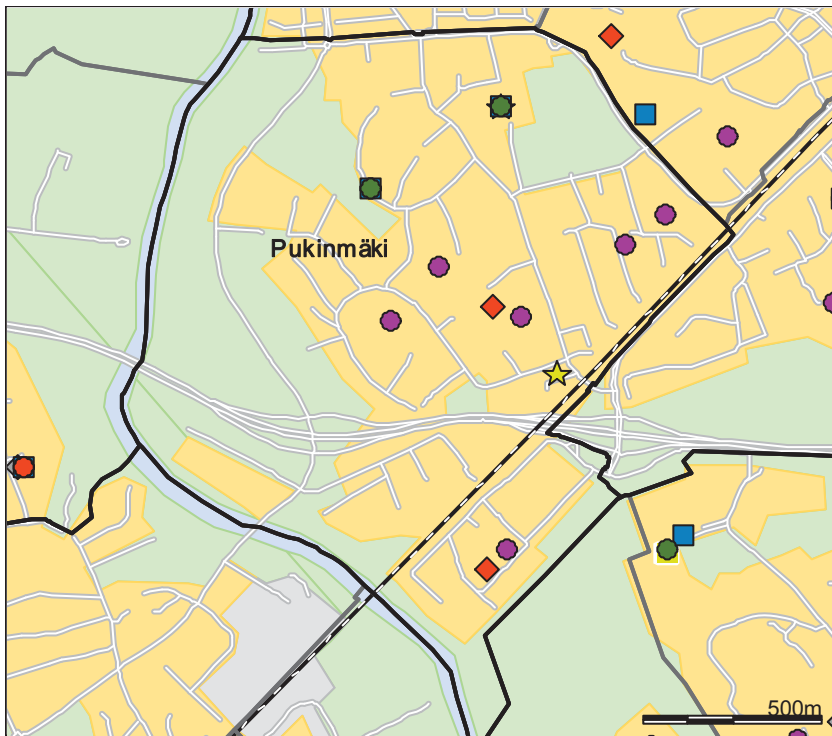

- Päiväkot
- ◆ Leikkiapuisto
- Ala-aste
- Yläaste
- Lukio
- Erityis- ja yksityiskoulu
- ★ Nuorisotalo
- ★ Kirjasto
- ★ Kulttuurikeskus
- Sairaala
- Terveysasema
- ◆ Väestönsuoja

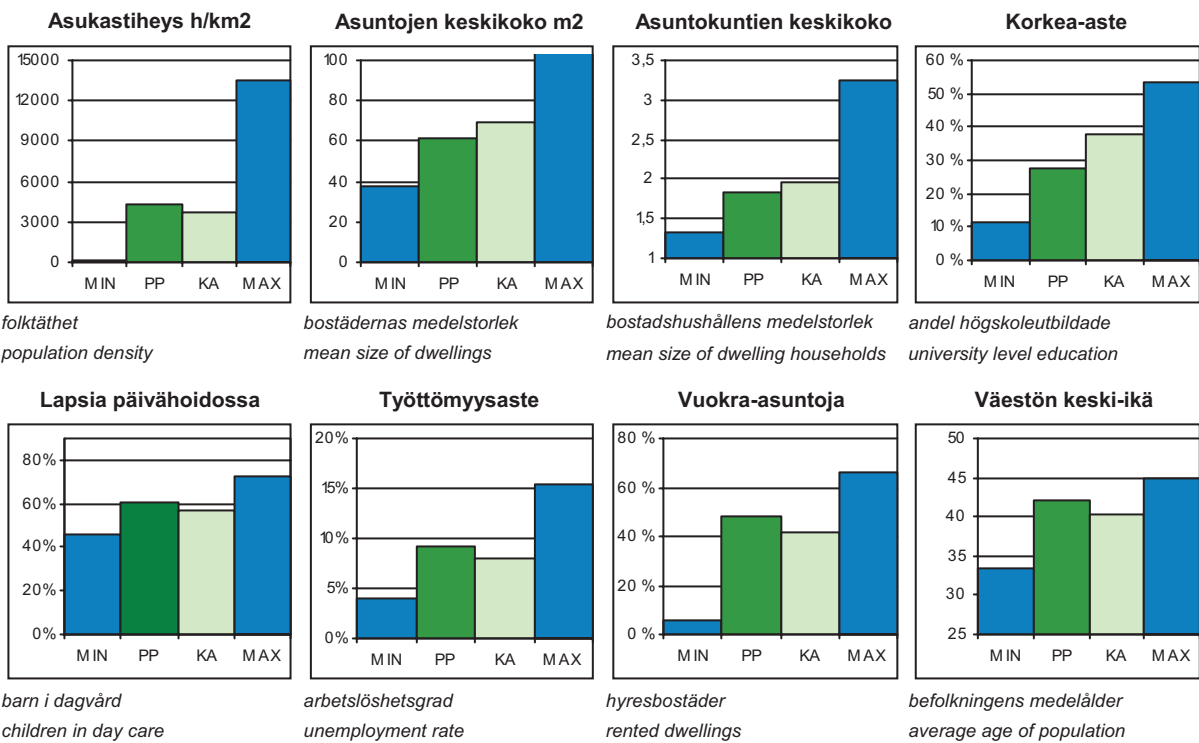

PP = Peruspiirin arvo  
 KA = Kaupungin peruspiirien keskiarvo  
 MIN = Peruspiirien pienin arvo  
 MAX = Peruspiirien suurin arvo

# 502 Pukinmäen peruspiiri

## ALUEET Väestö 1.1.2012 Työpaikat 31.12.2010

Områden District

Alue	Maapinta-ala km2	Asukkaat	Työpaikat
370 Pukinmäki	2,01	8 257	1 586
Yhteensä	2,01	8 257	1 586

## ÄIDINKIELI JA KANSALAISSUUS 1.1.2012

Modersmål och nationalitet Mother tongue and nationality

Suomenkieliset	6 919	83,8 %
Ruotsinkieliset	222	2,7
Muunkieliset	1 116	13,5
Ulkomaalaiset	759	9,2
Ulkomaalaistaustaiset	1 118	13,5
H:gissä syntyneitä	3 386	41,0

## VÄESTÖNMUUTOKSET 2011

Befolkningsförändringar Vital statistics

Syntyneet lkm.	88	10,6 / 1000 as.
Kuolleet lkm.	87	10,5
Muutto alueelle lkm.	982	118,8
Muutto alueelta lkm.	1 058	128,0

### Asuntokannan ikä

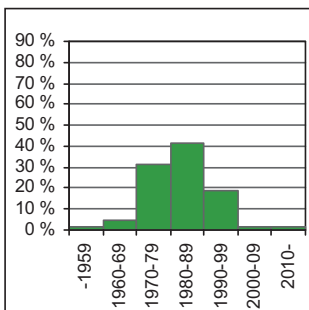

bostadsbeståndets ålder  
age of dwelling stock

### Huoneistotyytit

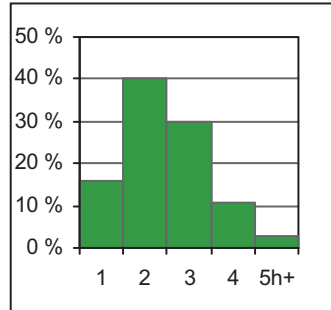

lägenhetstyper  
types of dwellings

### Väestö

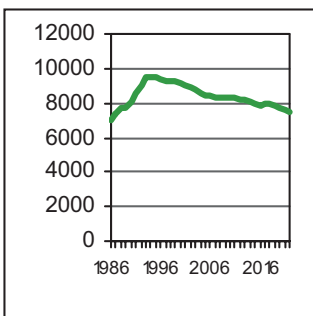

befolkning  
population

### Asuntotuotanto

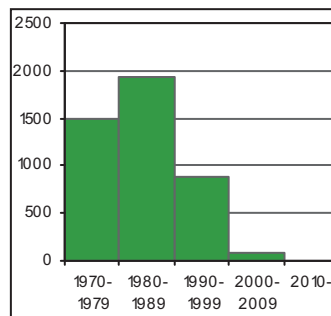

bostadsproduktion  
housing production

## ALUESUHDELUKUJA 1.1.2012

Lokala tätheter Area ratios

Asukkaita/km2	4 108
Työpaikkoja/km2	789
Kerrosala/ha	2 151

## IKÄRAKENNE 1.1.2012

Ålderstrukturen Age structure %

0-6 -vuotiaat	541	6,6
7-15 -vuotiaat	522	6,3
16-18 -vuotiaat	249	3,0
19-24 -vuotiaat	840	10,2
25-39 -vuotiaat	1 807	21,9
40-64 -vuotiaat	2 800	33,9
Yli 65 -vuotiaat	1 498	18,1

## PERHEET JA ASUNTOKUNNAT 1.1.2012

Familjer och bostadshushåll

Families and households

Asuntokuntien lkm.	4 506
Asuntokuntien keskipkoko	1,83
1-hengen asuntokuntia	2 148
Perheiden lkm.	2 189
Lapsiperheiden lkm.	1 050
Perheiden keskipkoko	2,53

## KOULUTUSTASO 31.12.2010

Utbildningsnivå Educational level %

15 vuotta täyttäneiden lkm.	7 280	
Enintään perusaste	2 517	34,6
Keskiaaste	2 649	36,4
Alempi korkea-aste	1 424	19,6
Ylempi korkea-aste	690	9,5
Lukiota käyvät ja osuus 16-18-vuotiaista	126	44,7
Ammattikoulua käyvät ja osuus 16-18-vuotiaista	114	40,4

## TULOTASO 2010

Inkomster Income

Tulot/asukas €	22 084
Tulot/yli 15-vuotiaat €	24 815
Tulot/asuntokunta €	40 669

## ASUMISOLOT 31.12.2011

Boende Housing

Asuntojen keskipkoko m2	61,3
Asumisväljyys m2/asukas	33,6
Asumistiheys huonetta/hen	1,35

## ASUNNOT 31.12.2011

Bostäder Dwellings %

Asuntoja yhteensä	4 688	
Pientaloasuntoja	478	10,2
Vuokra-asuntoja	2 283	48,7
ARA-vuokra-asuntoja	1 657	35,3



## Rakennuskanta

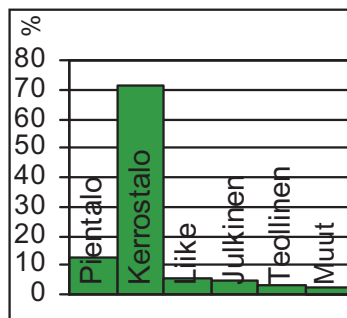

byggnadsbeståndet  
building stock

## Työpaikat

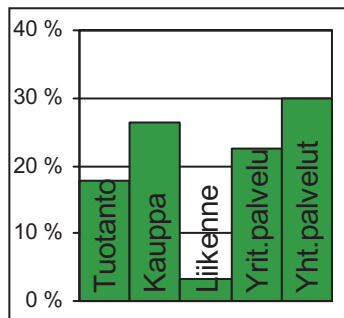

jobb  
jobs

## Kunnallisvaalit

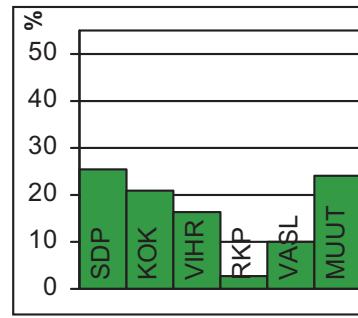

kommunalvalen  
municipal elections

## TOIMITILARAKENNUKSET 31.12.2011

Verksamhetslokaler Business premises	kerrosala 1000 m2	%
Toimitilarakennukset yhteensä	71	
Liikerakennukset	25	35,2
Julkiset rakennukset	21	29,6
Teollisuus- ja varistorakennukset	15	21,1
Muut rakennukset	10	14,1

## LASTEN PÄIVÄHOITO 2011

Barndagvård Child day care	lkm.	/100 lasta
Päiväkoteja	5	
Lapsia päiväkotihoidossa	264	58,4
Lapsia perhepäivähoitossa	28	6,2
Lapsia koti/yks.hoidon tuen piirissä	141	

## KOULUT 2012

Skolor Schools	kouluja	oppilaita
Suomenkielinen ala-aste	1	340
Suomenkielinen yläaste	1	287
Ruotsinkielinen ala-aste	0	0
Ruotsinkielinen yläaste	0	0
Lukio	0	0
Erikoiskoulut	0	0

## TERVEYSPALVELUT 2011

Hälsövård Health care	lkm.	/asukas
Avohoitokäynnit yhteensä	77 780	9,4
Perusterveydenhuolto	63 411	7,7
Erikoissairaanhoido	14 369	1,7

## SOSIAALIPALVELUT 2011

Socialservice Social welfare	lkm.	/100
Toimeentulotuen saajia	989	12,0
Lastensuojelun asiakkaat, 0-17v	219	18,0

## TYÖVOIMA 2011

Arbetskraft Labour force	%
Työttömyysaste	8,4
Pitkäaikaistyöttömyys	26,1
Nuorisotyöttömyysaste	5,1
Työllisyysaste (2010)	68,2

## PALVELUPISTEET 2012

Serviceställen Service places	lkm.
Kirjasto	1
Terveysasema	0
Leikkipuisto	2
Uimahalli	0
Sisäliikuntatila (2010)	6
Urheilukenttä (2010)	1
Kirkko	0
Posti	1
KELA:n toimisto	0
Apteekki (2010)	1
Alko	0
Päivittäistavara-kaupat (2010)	7
Muut vähittäiskaupat (2010)	14
Ravintolat ja kahvilat (2010)	11

## ULKOILU 2012

Friluftsliv Outdoor recreation	
Puistoa, ha	41
Metsää, ha	20
Uimaranta, kpl	1

## LIIKENNEONNETTOMUUKSET 2007-11

Trafikolyckor Road accidents	
Jalankulkijaonnettomuudet/keskimäärin/vuosi	1,2
Henkilövahinko-onnettomuudet keskimäärin/vuosi	7



Malmi oli keskiaikaisen Helsingin pitäjän suurimpia kyliä. Asutus oli maaseutumaista siihen asti, kun Malmin rautatiepysäkki avattiin 1870. Malmi-Tapanilan yhdyskunta perustettiin 1915 ja Malmi alkoi kasvaa nopeasti, väestö oli pääasiassa tehtaiden työväkeä. Malmi oli Helsingin pitäjän keskus. Alueliitoksessa vuonna 1946 Malmi liitettiin Helsinkiin. 1960-luvulla rakennettiin lukuisia kerrostaloalueita Helsingin keskustan ulkopuolelle, mutta Malmin aluekeskuksen ja aseman ympäristön rakentaminen alkoi pääasiassa vasta 1980-luvulla. Malmin hautausmaa vihittiin käyttöön 1894, ja sitä on laajennettu viimeksi 1994.

Malmin aluekeskuksen lähellä muutettiin vuonna 2008 Ormuspellon teollisuusalueen kolme korttelia asunnoiksi. Jäljelle jäävä osa alueesta pysyy yritysten käytössä. Malmilla on myös laajoja virkistysalueita: Falkullan kartanon alue ja Longinojan puisto, jonka laidoilla tutkitaan asuntojen rakentamismahdollisuuksia. Tullivuorentien eteläpuolelle, jonne on vuonna 2011 rakennettu uusi päiväkotikoti, on tarkoitus rakentaa asuntoja noin 600 asukkaalle. Myös Sepänmäen ja Latokartanontien ympäristön täydennysrakentamista tutkitaan.

Vanha Tapaninkylä jakautuu Tapaninvainion pientaloalueeseen sekä Tapanilaan, joka on vuosisadan alussa perustettu työläisyhdyskunta. Se on säilynyt varsin hyvin alkuperäisessä asussaan, vaikka viime vuosina on rakennettu paljon uuttakin. Tapanilan itäosaan on valmistunut Falkullan asuntoalue. Tapaninkyläntie-Tapanilankaaren eteläpuolelle on kaavoitettu ja kaavoitetaan uusia pientalotontteja.

Vuonna 1936 rakennettu Malmin lentokenttä jatkaa toistaiseksi toimintaansa. Tattariharju säilyy edelleen yritysalueena.

Malmi on koillisen Helsingin keskus. Peruspiirissä on noin 12 000 työpaikkaa.

MALMS distrikt. Malm-Mosabacka uppkom i och med järnvägen till Riihimäki, och Malm blev världsligt centrum i Helsing socken innan det införlivades med Helsingfors. En stor förändring skedde på 1980-talet, då Malms lokalcentrum byggdes. Norr om Malm ligger det stora småhusområdet Staffanslätten. Ett arbetarsamhälle som i början av 1900-talet grundades i Mosabacka har bibehållits ganska väl, trots att det byggts en hel del nytt. Malms flygfält fortsätter tillsvidare att verka.

Malmi-Tapanila came about along with the railway to the north, and MALMI became the secular centre of Helsing parish before it was incorporated into Helsinki. Great change took place in the 1980s, when the local centre of Malmi was built. Tapaninvainio to the north of Malmi is a detached house area. A workers' community founded in Tapanila (orig. Mosabacka) in the early 20th century has remained fairly intact, although many new houses have been built. Malmi airport still serves private aircraft.

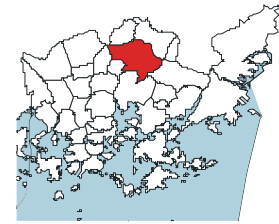
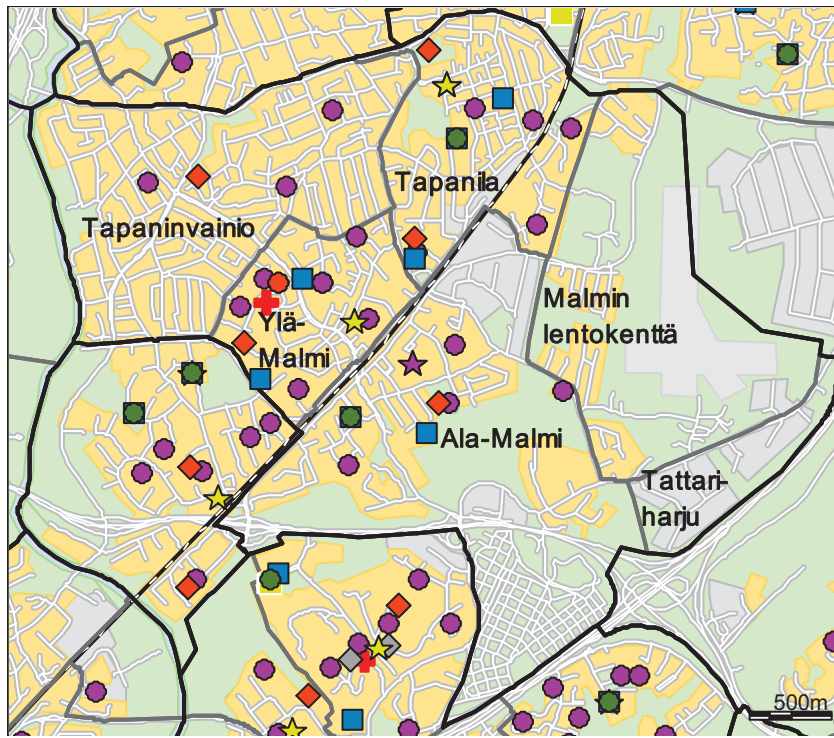

- Päiväkotii
- ◆ Leikkiapuisto
- Ala-aste
- Yläaste
- Lukio
- Erityis- ja yksityiskoulu
- ★ Nuorisotalo
- ★ Kirjasto
- ★ Kulttuurikeskus
- Sairaala
- Terveystasema
- ◆ Väestönsuoja

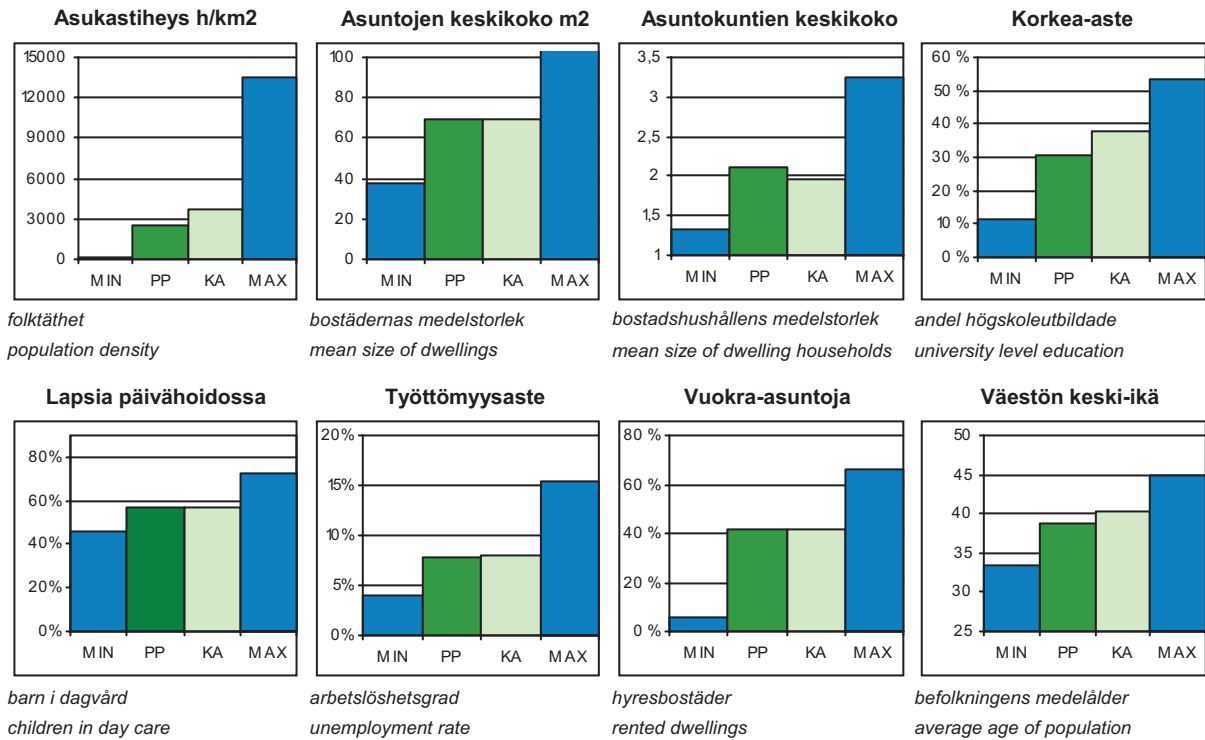

PP = Peruspiirin arvo  
 KA = Kaupungin peruspiiriin keskiarvo

MIN = Peruspiiriin pienin arvo  
 MAX = Peruspiiriin suurin arvo

# 503 Malmin peruspiiri

## ALUEET Väestö 1.1.2012 Työpaikat 31.12.2010

Områden District

Alue	Maapinta-ala km <sup>2</sup>	Asukkaat	Työpaikat
381 Ylä-Malmi	0,93	6 577	3 886
382 Ala-Malmi	3,33	5 520	4 414
384 Tattariharju	0,52	4	1 377
385 Malmin lentokenttä	2,25	2 394	456
391 Tapaninvainio	2,48	7 956	660
392 Tapanila	1,47	6 180	930
<b>Yhteensä</b>	<b>10,98</b>	<b>28 631</b>	<b>11 723</b>

## ÄIDINKIELI JA KANSALAISSUUS

1.1.2012

Modersmål och nationalitet Mother tongue and nationality

Suomenkieliset	24 892	86,9 %
Ruotsinkieliset	774	2,7
Muunkieliset	2 965	10,4
Ulkomaalaiset	1 894	6,6
Ulkomaalaistaustaiset	2 896	10,1
H:gissä syntyneitä	13 769	48,1

## VÄESTÖNMUUTOKSET

2011

Befolkningsförändringar Vital statistics

Syntyneet lkm.	352	12,4 / 1000 as.
Kuolleet lkm.	185	6,5
Muutto alueelle lkm.	3 434	120,7
Muutto alueelta lkm.	3 190	112,1

### Asuntokannan ikä

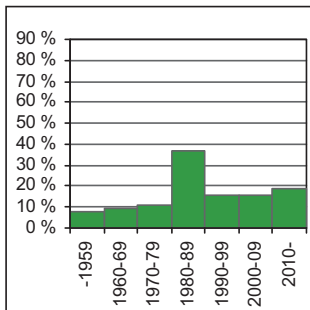

bostadsbeståndets ålder  
age of dwelling stock

### Huoneistotyytit

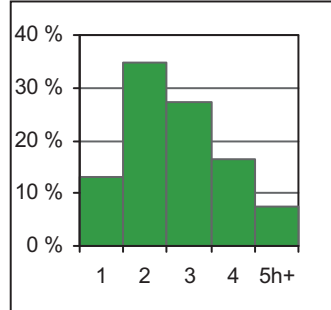

lägenhetstyper  
types of dwellings

### Väestö

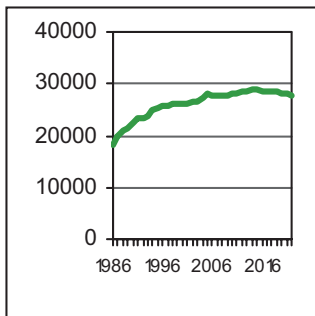

befolkning  
population

### Asuntotuotanto

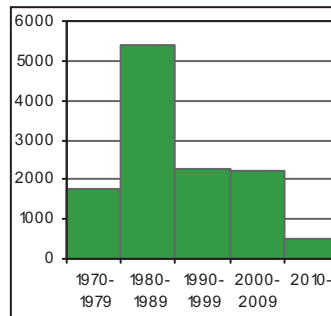

bostadsproduktion  
housing production

## ALUESUHDELUKUJA

1.1.2012

Lokala tätheter Area ratios

Asukkaita/km <sup>2</sup>	2 609
Työpaikkoja/km <sup>2</sup>	1 068
Kerrosala/ha	1 762

## IKÄRAKENNE

1.1.2012

Ålderstrukturen Age structure

		%
0-6 -vuotiaat	2 292	8,0
7-15 -vuotiaat	2 803	9,8
16-18 -vuotiaat	1 101	3,9
19-24 -vuotiaat	2 455	8,6
25-39 -vuotiaat	5 693	19,9
40-64 -vuotiaat	10 573	36,9
Yli 65 -vuotiaat	3 714	13,0

## PERHEET JA ASUNTOKUNNAT

1.1.2012

Familjer och bostadshushåll

Families and households

Asuntokuntien lkm.	13 709
Asuntokuntien keskkokoo	2,08
1-hengen asuntokuntia	5 622
Perheiden lkm.	7 768
Lapsiperheiden lkm.	4 342
Perheiden keskkokoo	2,78

## KOULUTUSTASO

31.12.2010

Utbildningsnivå Educational level

		%
15 vuotta täyttäneiden lkm.	23 549	
Enintään perusaste	7 856	33,4
Keskiaste	8 228	34,9
Alempi korkea-aste	4 890	20,8
Ylempi korkea-aste	2 575	10,9
Lukiota käyvät ja osuus 16-18-vuotiaista	651	57,0
Ammattikoulua käyvät ja osuus 16-18-vuotiaista	313	27,4

## TULOTASO

2010

Inkomster Income

Tulot/asukas €	23 613
Tulot/yli 15-vuotiaat €	28 149
Tulot/asuntokunta €	49 718

## ASUMISOLOT

31.12.2011

Boende Housing

Asuntojen keskkokoo m <sup>2</sup>	69,3
Asumisväljyys m <sup>2</sup> /asukas	33,4
Asumistiheys huonetta/hen	1,32

## ASUNNOT

31.12.2011

Bostäder Dwellings

		%
Asuntoja yhteensä	14 299	
Pientaloasuntoja	4 662	32,6
Vuokra-asuntoja	5 869	41,0
ARA-vuokra-asuntoja	4 112	28,8

## Rakennuskanta

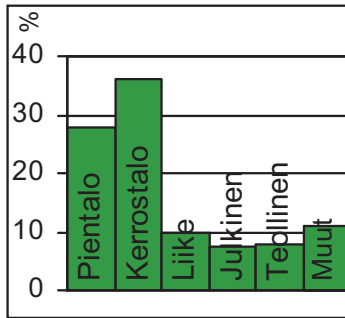

byggnadsbeståndet  
building stock

## Työpaikat

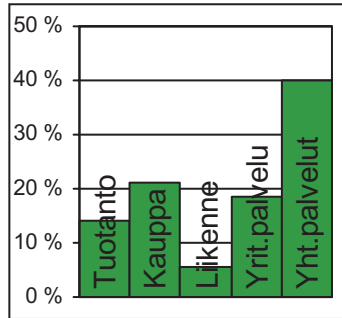

jobb  
jobs

## Kunnallisvaalit

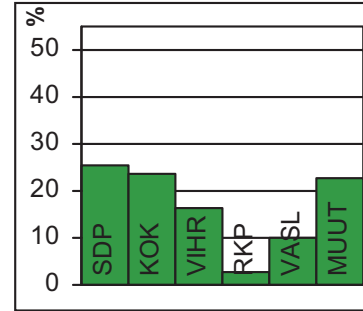

kommunalvalen  
municipal elections

## TOIMITILARAKENNUKSET 31.12.2011

Verksamhetslokaler Business premises	kerrosala 1000 m2	%
Toimitilarakennukset yhteensä	696	
Liikerakennukset	191	27,4
Julkiset rakennukset	144	20,7
Teollisuus- ja varistorakennukset	266	38,2
Muut rakennukset	94	13,5

## LASTEN PÄIVÄHOITO 2011

Barndagvård Child day care	lkm.	/100 lasta
Päiväkoteja	18	
Lapsia päiväkotihoidossa	1 140	58,6
Lapsia perhepäivähoidossa	104	5,3
Lapsia koti/yks.hoidon tuen piirissä	614	

## KOULUT 2012

Skolor Schools	kouluja	oppilaita
Suomenkielinen ala-aste	6	1 522
Suomenkielinen yläaste	2	711
Ruotsinkielinen ala-aste	1	122
Ruotsinkielinen yläaste	0	0
Lukio	1	0
Erikoiskoulut	0	0

## TERVEYSPALVELUT 2011

Hälsövård Health care	lkm.	/asukas
Avohoitokäynnit yhteensä	246 287	8,6
Perusterveydenhuolto	196 738	6,9
Erikoissairaanhoito	49 549	1,7

## SOSIAALIPALVELUT 2011

Socialservice Social welfare	lkm.	/100
Toimeentulotuen saajia	3 025	10,6
Lastensuojelun asiakkaat, 0-17v	818	14,1

## TYÖVOIMA 2011

Arbetskraft Labour force	%
Työttömyysaste	7,5
Pitkäaikaistyöttömyys	22,5
Nuorisotyöttömyysaste	7,3
Työllisyysaste (2010)	70,2

## PALVELUPISTEET 2012

Serviceställen Service places	lkm.
Kirjasto	2
Terveysasema	1
Leikkipuisto	5
Uimahalli	1
Sisäliikuntatila (2010)	48
Urheilukenttä (2010)	1
Kirkko	2
Posti	3
KELA:n toimisto	1
Apteekki (2010)	2
Alko	1
Päivittäistavara-kaupat (2010)	28
Muut vähittäiskaupat (2010)	70
Ravintolat ja kahvilat (2010)	50

## ULKOILU 2012

Friluftsliv Outdoor recreation	lkm.
Puistoa, ha	119
Metsää, ha	110
Uimaranta, kpl	1

## LIIKENNEONNETTOMUUKSET 2007-11

Trafikolyckor Road accidents	keskimäärin/vuosi
Jalankulkijaonnettomuudet/keskimäärin/vuosi	4,4
Henkilövahinko-onnettomuudet keskimäärin/vuosi	28,4



Helsingin pitäjän kyläkuntaan kuulunut Suutarila on Vantaanjoen varren merkittäviä kyliä, jossa on ollut asutusta jo vuosisatoja. Omakotiasuminen levisi alueelle 1900-luvun alussa. Siltämäen pientaloalueelle rakennettiin ensimmäiset kerrostalot 1960-luvun lopussa. 1980-luvulla ympäristöön nousi suhteellisen tiiviitä pienkerrostalokortteileita.

Suutarilaan ollaan rakentamassa uutta pientalotyypistä asuntoaluetta Suutarilantien länsipuolelle Böstaksentien varteen. Uusia asuinkortteileita on valmiina tai rakenteilla myös Riddarsbyn ja Taivaankannen alueille lähelle Kehä III:a sekä Kontiaisenkujalle Kirkonkyläntien pohjoispään tuntumaan.

Töyrynummen osa-alue syntyi vuonna 1984 osittain Tapaninvainiosta, osittain Siltämäestä ja Ala-Tikkurilasta. Vanha omakotialue kaavoitettiin 1980-luvulla uudelleen ja sinne nousi uutta väljäköä pientaloasutusta. Jälleenrakentamisajalta ovat peräisin yhtenäiset niin sanotut rintamamiestalokadut, kuten Uudisraivaajantie ja Yläkaskenkuja, joille on laadittu suojelukaava.

Keravanjoki rantapuistoineen on Siltämäen virkistysalue ja maiseman keskeisin elementti. Rantapuiston alueelle sijoittuvat myös Siltämäen urheilupuisto ja palstaviljelyalue. Suutarilan teollisuusalueen kaavat on uusittu, ja siinä yhteydessä tonttien määrää on lisätty.

SKOMAKARBÖLE har haft bebyggelse i århundraden. Villabyggelsen kom dit i början av 1900-talet. De första höghusen i Brobacka byggdes i slutet av 1960-talet. På 1980-talet uppstod där många nya tätbebyggda småhuskvarter. Lidmalmen omplanerades på 1980-talet, och där uppstod rymlig småhusbebyggelse. Kervo å och dess strandpark utgör stommen i brobackamiljön, och är samtidigt ett omtyckt rekreationsområde.

SUUTARILA (orig. Skomakarböle) has been inhabited for centuries. The first suburban one-family houses were built in the early 20th century. The first blocks of flats were built in Siltämäki in the late 1960s. The old small house area of Töyrynummi was replanned in the 1980s, and became home to many new, relatively scattered detached and semi-detached houses. Keravanjoki, a tributary of Vantaa river, and the parks on its banks are the major features in the Siltämäki landscape.

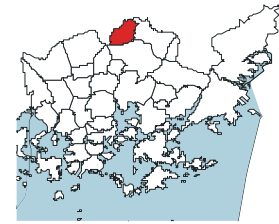
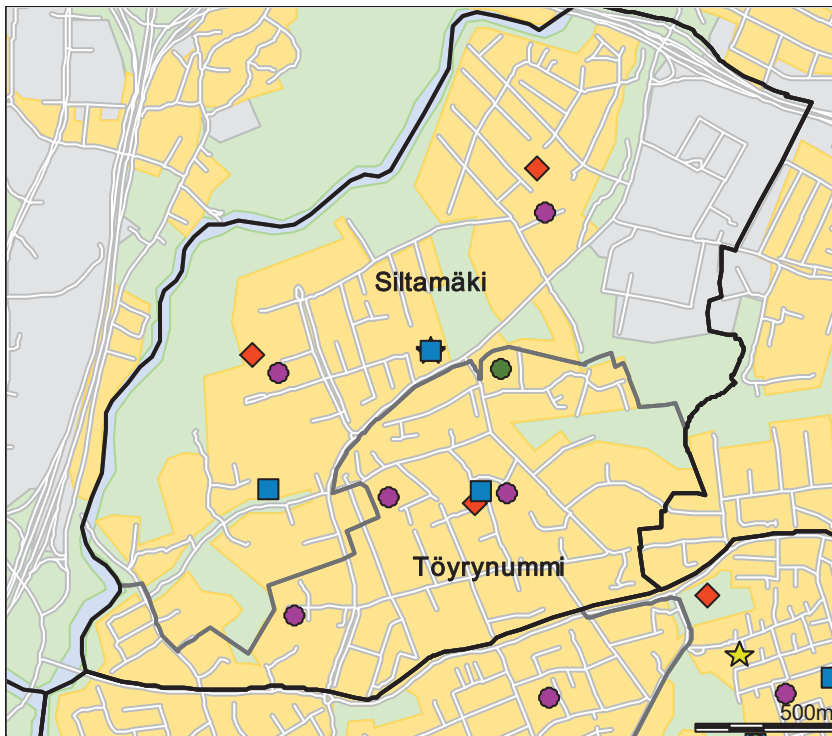

- Päiväkot
- ◆ Leikkipuisto
- Ala-aste
- Yläaste
- Lukio
- Erityis- ja yksityiskoulu
- ★ Nuorisotalo
- ★ Kirjasto
- ★ Kulttuurikeskus
- Sairaala
- Terveysasema
- ◆ Väestönsuoja

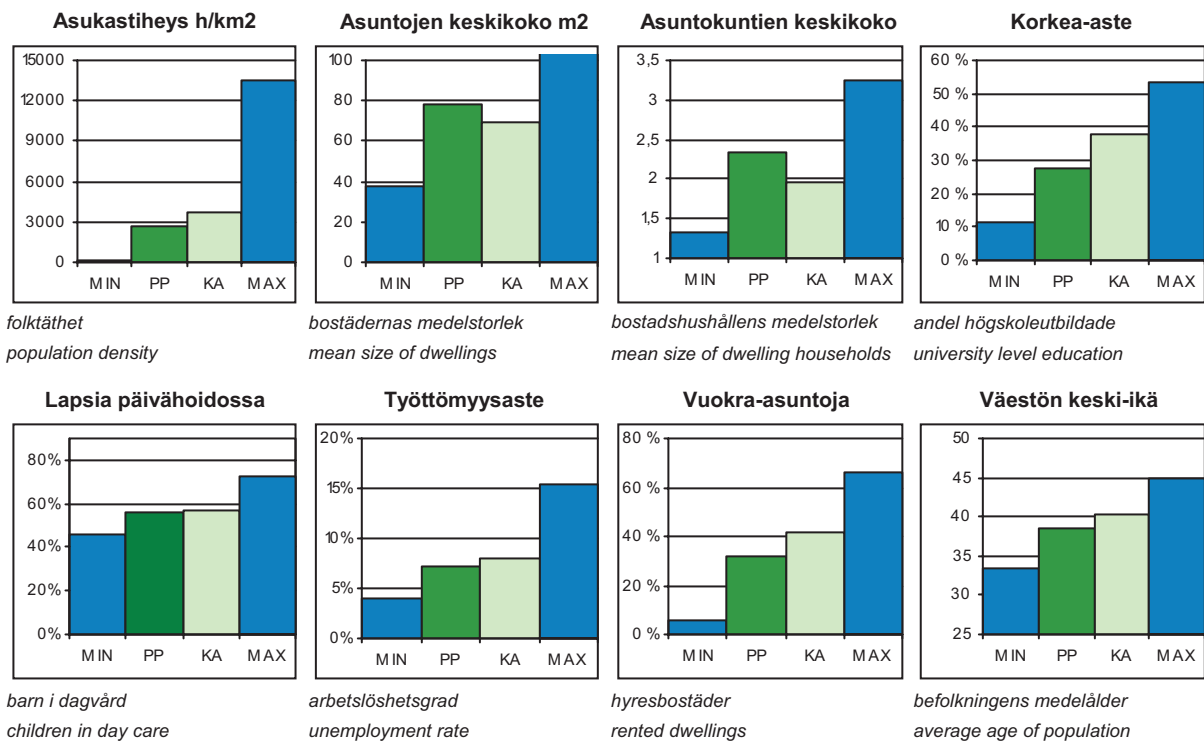

PP = Peruspiirin arvo  
 KA = Kaupungin peruspiirien keskiarvo

MIN = Peruspiirien pienin arvo  
 MAX = Peruspiirien suurin arvo

# 504 Suutarilan peruspiiri

## ALUEET Väestö 1.1.2012 Työpaikat 31.12.2010

Områden District

Alue	Maapinta-ala km <sup>2</sup>	Asukkaat	Työpaikat
401 Siltämäki	2,87	6 533	1 746
403 Töyrynummi	1,37	4 621	432
<b>Yhteensä</b>	<b>4,24</b>	<b>11 154</b>	<b>2 178</b>

## ÄIDINKIELI JA KANSALAISSUUS

1.1.2012

Modersmål och nationalitet Mother tongue and nationality

Suomenkieliset	9 936	89,1 %
Ruotsinkieliset	298	2,7
Muunkieliset	920	8,2
Ulkomaalaiset	676	6,1
Ulkomaalaistaustaiset	945	8,5
H:gissä syntyneitä	5 557	49,8

## VÄESTÖNMUUTOKSET

2011

Befolkningsförändringar Vital statistics

Syntyneet lkm.	111	9,9 / 1000 as.
Kuolleet lkm.	72	6,4
Muutto alueelle lkm.	1 096	98,0
Muutto alueelta lkm.	1 151	102,9

### Asuntokannan ikä

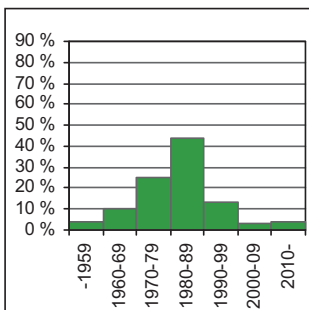

bostadsbeståndets ålder  
age of dwelling stock

### Huoneistotyytit

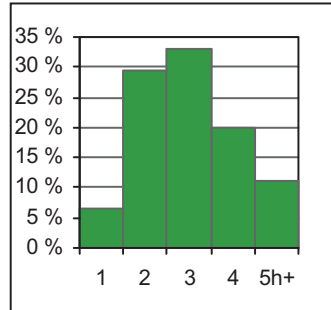

lägenhetstyper  
types of dwellings

### Väestö

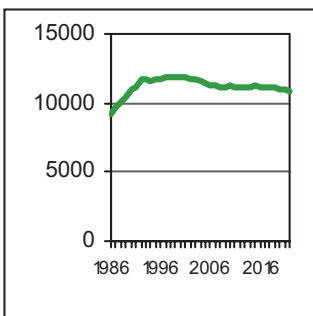

befolkning  
population

### Asuntotuotanto

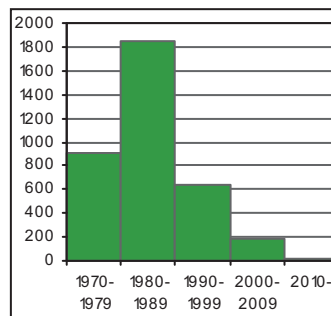

bostadsproduktion  
housing production

## ALUESUHDELUKUJA

1.1.2012

Lokala tätheter Area ratios

Asukkaita/km <sup>2</sup>	2 630
Työpaikkoja/km <sup>2</sup>	514
Kerrosala/ha	1 546

## IKÄRAKENNE

1.1.2012

Ålderstrukturen Age structure

Ikäryhmä	Lukumäärä	Prosentti
0-6 -vuotiaat	874	7,8
7-15 -vuotiaat	1 232	11,0
16-18 -vuotiaat	490	4,4
19-24 -vuotiaat	1 015	9,1
25-39 -vuotiaat	1 993	17,9
40-64 -vuotiaat	3 988	35,8
Yli 65 -vuotiaat	1 562	14,0

## PERHEET JA ASUNTOKUNNAT

1.1.2012

Familjer och bostadshushåll

Families and households

Asuntokuntien lkm.	4 759
Asuntokuntien keskipkoko	2,31
1-hengen asuntokuntia	1 374
Perheiden lkm.	3 243
Lapsiperheiden lkm.	1 803
Perheiden keskipkoko	2,82

## KOULUTUSTASO

31.12.2010

Utbildningsnivå Educational level

15 vuotta täyttäneiden lkm.	9 194	
Enintään perusaste	3 241	35,3
Keskiaaste	3 286	35,7
Alempi korkea-aste	1 882	20,5
Ylempi korkea-aste	785	8,5
Lukiota käyvät ja osuus 16-18-vuotiaista	309	59,5
Ammattikoulua käyvät ja osuus 16-18-vuotiaista	162	31,2

## TULOTASO

2010

Inkomster Income

Tulot/asukas €	22 519
Tulot/yli 15-vuotiaat €	27 061
Tulot/asuntokunta €	52 637

## ASUMISOLOT

31.12.2011

Boende Housing

Asuntojen keskipkoko m <sup>2</sup>	78,3
Asumisväljyys m <sup>2</sup> /asukas	34,0
Asumistiheys huonetta/hen	1,33

## ASUNNOT

31.12.2011

Bostäder Dwellings

Asuntoja yhteensä	4 910	
Pientaloasuntoja	2 517	51,3
Vuokra-asuntoja	1 541	31,4
ARA-vuokra-asuntoja	1 211	24,7



## Rakennuskanta

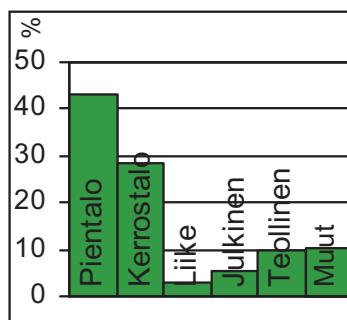

byggnadsbeståndet  
building stock

## Työpaikat

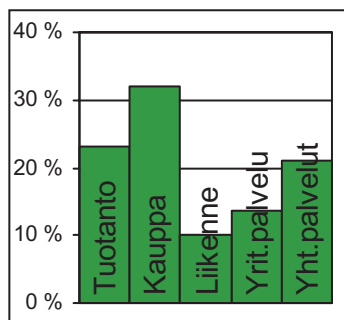

jobb  
jobs

## Kunnallisvaalit

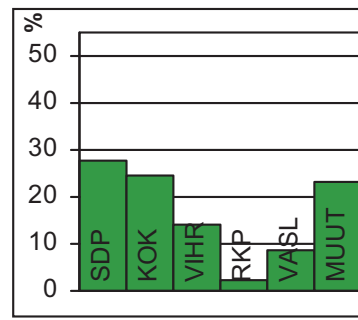

kommunalvalen  
municipal elections

## TOIMITILARAKENNUKSET 31.12.2011

Verksamhetslokaler Business premises	kerrosala 1000 m2	%
Toimitilarakennukset yhteensä	187	
Liikerakennukset	19	10,2
Julkiset rakennukset	36	19,3
Teollisuus- ja varistorakennukset	121	64,7
Muut rakennukset	11	5,9

## LASTEN PÄIVÄHOITO 2011

Barndagvård Child day care	lkm.	/100 lasta
Päiväkoteja	6	
Lapsia päiväkotihoidossa	467	61,0
Lapsia perhepäivähoitossa	59	7,7
Lapsia koti/yks.hoidon tuen piirissä	208	

## KOULUT 2012

Skolor Schools	kouluja	oppilaita
Suomenkielinen ala-aste	3	868
Suomenkielinen yläaste	1	341
Ruotsinkielinen ala-aste	0	0
Ruotsinkielinen yläaste	0	0
Lukio	0	0
Erikoiskoulut	0	0

## TERVEYSPALVELUT 2011

Hälsövård Health care	lkm.	/asukas
Avohoitokäynnit yhteensä	103 258	9,3
Perusterveydenhuolto	85 819	7,7
Erikoissairaanhoito	17 439	1,6

## SOSIAALIPALVELUT 2011

Socialservice Social welfare	lkm.	/100
Toimeentulotuen saajia	997	8,9
Lastensuojelun asiakkaat, 0-17v	234	9,6

## TYÖVOIMA 2011

Arbetskraft Labour force	%
Työttömyysaste	6,5
Pitkäaikaistyöttömyys	20,7
Nuorisotyöttömyysaste	6,1
Työllisyysaste (2010)	68,1

## PALVELUPISTEET 2012

Serviceställen Service places	lkm.
Kirjasto	1
Terveysasema	1
Leikkipuisto	3
Uimahalli	1
Sisäliikuntatila (2010)	8
Urheilukenttä (2010)	1
Kirkko	0
Posti	1
KELA:n toimisto	0
Apteekki (2010)	1
Alko	0
Päivittäistavara-kaupat (2010)	8
Muut vähittäiskaupat (2010)	11
Ravintolat ja kahvilat (2010)	4

## ULKOILU 2012

Friluftsliv Outdoor recreation	
Puistoa, ha	69
Metsää, ha	47
Uimaranta, kpl	0

## LIIKENNEONNETTOMUUKSET 2007-11

Trafikolyckor Road accidents	
Jalankulkijaonnettomuudet/keskimäärin/vuosi	1,0
Henkilövahinko-onnettomuudet keskimäärin/vuosi	7,4



Puistolan omakotialue syntyi vuosisadan alussa Ab Parkstad-Wanda-Puistokylä -nimisen yhtiön alulle panemana. Puistolan aseman ympäristöstä asutus levisi laajalle, varsinkin radan itäpuolella. Aseman länsipuolisille pelloille 1970–1980-luvuilla kohonnut Tapulikaupungin kerrostalolähiö edustaa ajalleen ominaista elementtirakentamista. Kun alueen puistojen ja pihojen kasvillisuus pehmentää nyt maisemaa, voi Tapulikaupunkia pitää viehättävänä lähiönä. Tapulikaupungin alueelle laaditaan vuosina 2007–2013 useita täydennysrakentamisen mahdollistavia asemakaavan muutoksia, joiden on arvioitu lisäävän alueen väestöä noin 600 asukkaalla. Tapulikaupungin kerrostaloalueen eteläpuolinen pientaloalue kuuluu Tapanilan vanhaan omakotialueeseen.

Puistolan ja Heikinlaakson pientaloalueilla on yhä vanhoja 1900-luvun alkupuolen huviloita, mutta pääosin rakennuskanta on korvautunut rivitaloilla ja uusilla omakotitaloilla. Aurinkomäen alueen asemakaava tuli voimaan vuonna 2009. Sen tavoitteena on edistää alueen virkistyskäyttöä, samalla on suunniteltu puiston pohjoislaitaan uusia pientalotontteja. Pientaloalueiden rakennuskanta uudistuu jatkuvasti, joten Puistolan ja Heikinlaakson väkiluvun ennustetaan säilyvän nykytasolla pitkälle tulevaisuuteen.

Lahdenväylän varressa olevan Alppikylän alueelle on hyväksytty asemakaava vuonna 2006. Tavoitteena on luoda alueesta monipuolinen pientalokaupunginosa. Tattarisuon pienteollisuus- ja varastoalue on Helsingin viimeisiä romuvarastointiin käytettyjä alueita, joka kehittyy hyvää vauhtia monipuoliseksi palvelu- ja työpaikka-alueeksi.

PARKSTADS villasamhälle uppstod i början av 1900-talet. Från Parkstad station spred bebyggelsen sig i synnerhet österut. På 1970-talet restes den tidstypiska elementhusförstaden Stapelstaden på åkrarna väster om banan. I småhusområdena i Parkstad och Henriksdal finns ännu några av de gamla villorna kvar, men mestadels har de ersatts av nybyggen, ofta radhus. Byggboomen i slutet av 1980-talet ökade folkmängden i Parkstad och Henriksdal. Byggandet har ökat igen de senaste åren, och befolkningen växer. Tattarmossens småindustri- och lagerområde är ett av de sista områdena för skrotlagring i Helsingfors. Det håller på att utvecklas till ett mångsidigt service- och arbetsplatsområde.

The small house community of PUISTOLA came about at the beginning of the 20th century. It spread mostly eastwards from the railway station. The concrete housing estate in Tapulikaupunki to the west of the station represents typical 1970s suburban construction. The small house areas of Puistola and Heikinlaakso still have a few of the century-old villas, but most of the buildings are of more recent origin, often terraced houses. The building boom of the late 1980s made the area's population grow. Construction has increased again in recent years, and the population has kept on growing. The industrial zone of Tattarisuo is one of the last areas in Helsinki still used for scrapyards. It is being developed into a varied zone of service and industry.

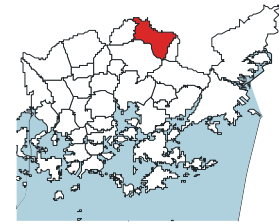
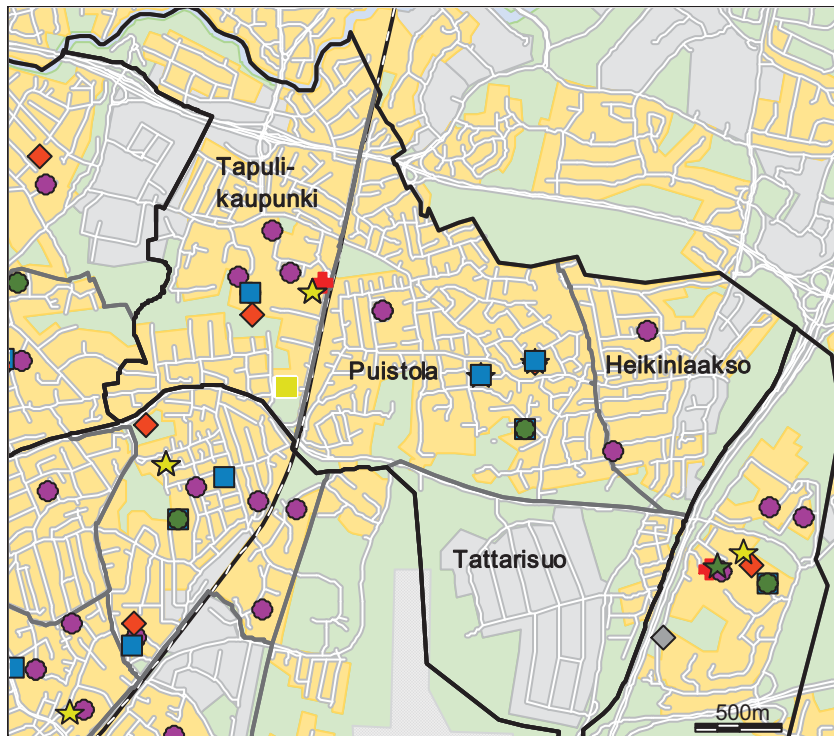

- Päiväkot
- ◆ Leikkipuisto
- Ala-aste
- Yläaste
- Lukio
- Erityis- ja yksityiskoulu
- ★ Nuorisotalo
- ★ Kirjasto
- ★ Kulttuurikeskus
- ✚ Sairaala
- ✚ Terveysasema
- ◆ Väestönsuoja

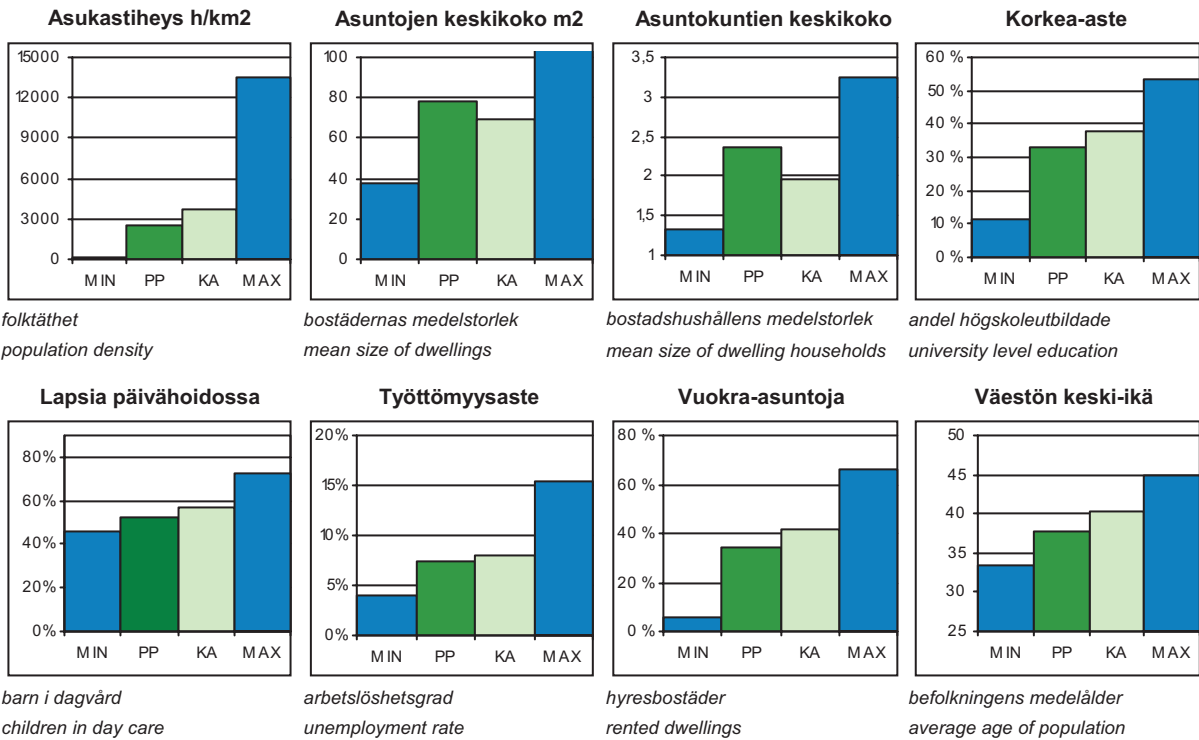

PP = Peruspiirin arvo  
KA = Kaupungin peruspiirien keskiarvo

MIN = Peruspiirien pienin arvo  
MAX = Peruspiirien suurin arvo

# 505 Puistolan peruspiiri

## ALUEET Väestö 1.1.2012 Työpaikat 31.12.2010

Områden District

Alue	Maapinta-ala km2	Asukkaat	Työpaikat
402 Tapulikaupunki	2,28	8 615	1 433
411 Puistola	2,46	6 672	552
412 Heikinlaakso	1,18	2 959	973
413 Tattarisuo	1,67	426	1 447
<b>Yhteensä</b>	<b>7,59</b>	<b>18 672</b>	<b>4 405</b>

## ÄIDINKIELI JA KANSALAISSUUS

1.1.2012

Modersmål och nationalitet Mother tongue and nationality

Suomenkieliset	16 554	88,7 %
Ruotsinkieliset	346	1,9
Muunkieliset	1 772	9,5
Ulkomaalaiset	1 134	6,1
Ulkomaalaistaustaiset	1 750	9,4
H:gissä syntyneitä	8 877	47,5

## VÄESTÖNMUUTOKSET

2011

Befolkningsförändringar Vital statistics

Syntyneet lkm.	227	12,2 / 1000 as.
Kuolleet lkm.	113	6,1
Muutto alueelle lkm.	2 008	107,6
Muutto alueelta lkm.	2 029	108,7

### Asuntokannan ikä

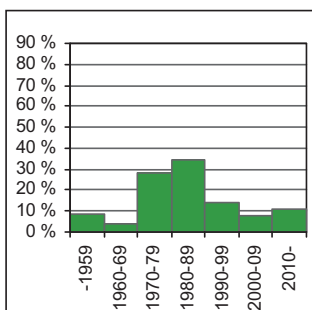

bostadsbeståndets ålder  
age of dwelling stock

### Huoneistotyytit

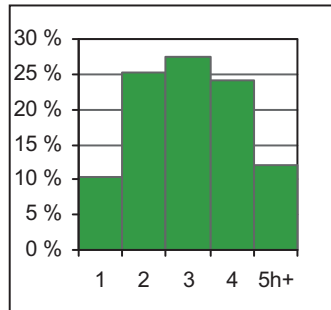

lägenhetstyper  
types of dwellings

### Väestö

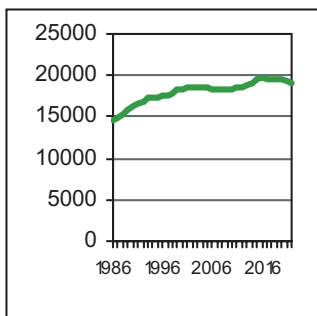

befolkning  
population

### Asuntotuotanto

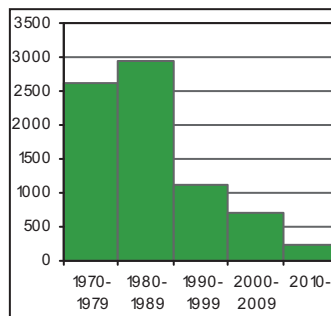

bostadsproduktion  
housing production

## ALUESUHDELUKUJA

1.1.2012

Lokala tätheter Area ratios

Asukkaita/km2	2 460
Työpaikkoja/km2	580
Kerrosala/ha	1 456

## IKÄRAKENNE

1.1.2012

Ålderstrukturen Age structure

	%	
0-6 -vuotiaat	1 641	8,8
7-15 -vuotiaat	2 091	11,2
16-18 -vuotiaat	870	4,7
19-24 -vuotiaat	1 451	7,8
25-39 -vuotiaat	3 437	18,4
40-64 -vuotiaat	6 971	37,3
Yli 65 -vuotiaat	2 211	11,8

## PERHEET JA ASUNTOKUNNAT

1.1.2012

Familjer och bostadshushåll

Families and households

Asuntokuntien lkm.	7 989
Asuntokuntien keskipkoko	2,33
1-hengen asuntokuntia	2 452
Perheiden lkm.	5 394
Lapsiperheiden lkm.	3 199
Perheiden keskipkoko	2,88

## KOULUTUSTASO

31.12.2010

Utbildningsnivå Educational level

	%	
15 vuotta täyttäneiden lkm.	15 146	
Enintään perusaste	4 850	32,0
Keskiaaste	5 235	34,6
Alempi korkea-aste	3 290	21,7
Ylempi korkea-aste	1 771	11,7
Lukiota käyvät ja osuus 16-18-vuotiaista	518	57,8
Ammattikoulua käyvät ja osuus 16-18-vuotiaista	287	32,0

## TULOTASO

2010

Inkomster Income

Tulot/asukas €	23 955
Tulot/yli 15-vuotiaat €	29 271
Tulot/asuntokunta €	56 698

## ASUMISOLOT

31.12.2011

Boende Housing

Asuntojen keskipkoko m2	78,7
Asumisväljyys m2/asukas	33,8
Asumistiheys huonetta/hen	1,32

## ASUNNOT

31.12.2011

Bostäder Dwellings

	%	
Asuntoja yhteensä	8 326	
Pientaloasuntoja	4 806	57,7
Vuokra-asuntoja	2 826	33,9
ARA-vuokra-asuntoja	2 108	25,3

## Rakennuskanta

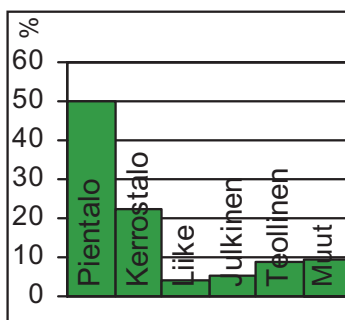

byggnadsbeståndet  
building stock

## Työpaikat

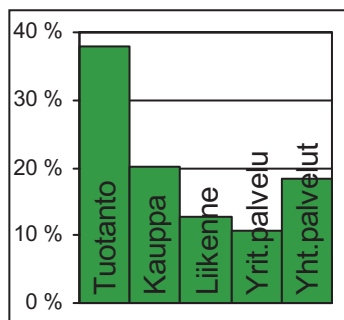

jobb  
jobs

## Kunnallisvaalit

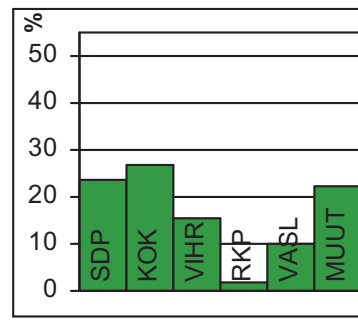

kommunalvalen  
municipal elections

## TOIMITILARAKENNUKSET 31.12.2011

Verksamhetslokaler Business premises	kerrosala 1000 m2	%
Toimitilarakennukset yhteensä	304	
Liikerakennukset	43	14,1
Julkiset rakennukset	57	18,8
Teollisuus- ja varistorakennukset	170	55,9
Muut rakennukset	35	11,5

## LASTEN PÄIVÄHOITO 2011

Barn dagvård Child day care	lkm.	/100 lasta
Päiväkoteja	8	
Lapsia päiväkotihoidossa	842	60,0
Lapsia perhepäivähoitossa	83	5,9
Lapsia koti/yks.hoidon tuen piirissä	387	

## KOULUT 2012

Skolor Schools	kouluja	oppilaita
Suomenkielinen ala-aste	4	1 106
Suomenkielinen yläaste	1	393
Ruotsinkielinen ala-aste	0	0
Ruotsinkielinen yläaste	0	0
Lukio	1	843
Erikoiskoulut	0	0

## TERVEYSPALVELUT 2011

Hälsövård Health care	lkm.	/asukas
Avohoitokäynnit yhteensä	135 162	7,2
Perusterveydenhuolto	105 562	5,7
Erikoissairaanhoito	29 600	1,6

## SOSIAALIPALVELUT 2011

Socialservice Social welfare	lkm.	/100
Toimeentulotuen saajia	1 691	9,1
Lastensuojelun asiakkaat, 0-17v	353	8,2

## TYÖVOIMA 2011

Arbetskraft Labour force	%
Työttömyysaste	6,3
Pitkäaikaistyöttömyys	22,9
Nuorisotyöttömyysaste	9,0
Työllisyysaste (2010)	70,0

## PALVELUPISTEET 2012

Service ställen Service places	lkm.
Kirjasto	2
Terveysasema	1
Leikkipuisto	2
Uimahalli	0
Sisäliikuntatila (2010)	17
Urheilukenttä (2010)	1
Kirkko	1
Posti	1
KELA:n toimisto	0
Apteekki (2010)	1
Alko	0
Päivittäistavara-kaupat (2010)	11
Muut vähittäiskaupat (2010)	18
Ravintolat ja kahvilat (2010)	20

## ULKOILU 2012

Friluftsliv Outdoor recreation	
Puistoa, ha	58
Metsää, ha	113
Uimaranta, kpl	0

## LIIKENNEONNETTOMUUKSET 2007-11

Trafikolyckor Road accidents	
Jalankulkijaonnettomuudet/keskimäärin/vuosi	2,0
Henkilövahinko-onnettomuudet keskimäärin/vuosi	13,6



Jakomäen asuntoalue rakennettiin koillisen Helsingin kallioille 1960-luvun lopulla. Alueen eteläosaan rakennettiin kaupungin vuokrataloja ja 1970-luvulla alueen pohjoisosaan pääasiassa omistusasuntoja. Jakomäessä aloitettiin 1980-luvulla huomattavia ympäristönparannuksia, asuntoja korjattiin ja kerrostaloalueen reunoille täydennysrakennettiin uusia asuintaloja, myös rivitaloja. Vuonna 1996 käynnistyi Jakomäen kiinteistö Oy:n (nyk. Heka-Jakomäki Oy) omistamien kiinteistöjen laaja perusparannusohjelma. Kiinteistöjen korjaus on muuttanut Etelä-Jakomäen ilmeen: vanhat elementtikerrostalot on verhottu tiilijulkisivuihin, hissittömiin taloihin on rakennettu hissejä ja asuntoja on uudistettu perusteellisesti. Uusimpana hankkeena Jakomäentie 6:ssa on vuosina 2013–2014 tarkoitus purkaa kaksi Helsingin kaupungin omistamaa huonokuntoista lamellitaloa, ja rakentaa tilalle kolme uutta neljä–viisikerroksista asuinrakennusta.

Jakomäen keskiosan ympäristön parannusten suunnittelu käynnistyi vuosina 2005–2006. Tällöin laaditun liikuntapuiston ja koulujen ympäristön kehittämissuunnitelman pohjalta urheilupuiston kenttiä on viime vuosina uudistettu. Uimahalli on peruskorjattu ja laajennettu ja sen yhteyteen on rakennettu uusia rivitaloja. Ostoskeskuksen ympäristössä on tarkoitus toteuttaa vuosina 2013–2014 liikennejärjestelyjen ja lähiympäristön parannuksia sekä liiketilojen lisärakentamista. Huokotien pohjoispuolelle on yleiskaavassa esitetty pientalovaltaisia asuinkortteleita, tarkempi suunnittelu käynnistyy noin vuonna 2014.

Jakomäen asuntokannasta suurin osa on yhä kaupungin vuokrataloja ja aravaomistusasuntoja. Asukasmäärä on vakiintunut nykytasolle 1990-luvun alussa. Jakomäen itäpuolinen hiekkakuoppa-alue, joka osittain kuuluu Vantaan kaupunkiin, on kunnostettu ja maisemoitu virkistyskäyttöön.

JAKOBACKA stadsdel byggdes på några år i slutet av 1960-talet, och i början bara med kommunala hyreshus. På 1970-talet byggdes norra Jakobacka ut med ägarbostäder. Sedan 1980-talet har man gjort betydande förbättringar i näromgivningen i Jakobacka: bostäder har reparerats och nya hus har byggts. Inom ramen för Förstadsprojektet har man beklätt gamla höghus med tegel. I dag avviker Jakobacka med sin naturnära miljö snarast till sin fördel från genomsnittsförstäderna. Dess bostadsbestånd kommer att göras mångsidigare och kompletteras med småhus även i fortsättningen.

The suburb of JAKOMÄKI was built within a few years during the late 1960s, and originally contained only council houses. In the 1970s, the northern part of the area was constructed with owner-occupied blocks of flats. Since the 1980s, considerable improvements have been made in the Jakomäki environment: dwellings have been repaired and new houses have been built. In the framework of a municipal suburb improvement project, old blocks of flats have been coated with bricks. Today, the area differs from other housing estates mostly to its advantage. Its housing stock is going to be made more varied, with more detached and terraced houses in future, too.

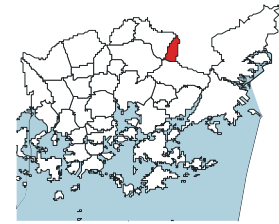
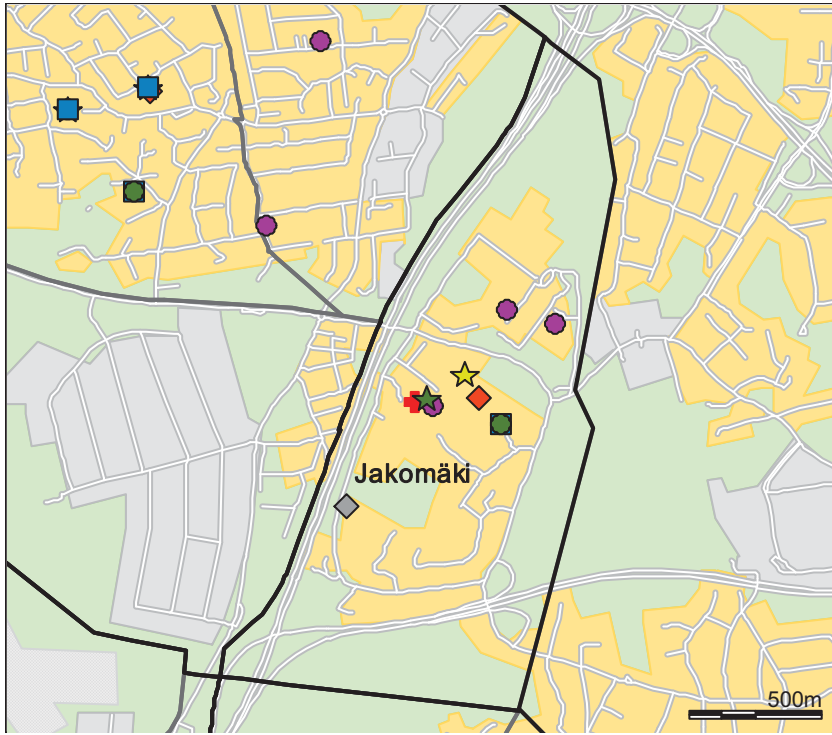

- Päiväkot
- ◆ Leikkiapuisto
- Ala-aste
- Yläaste
- Lukio
- Erityis- ja yksityiskoulu
- ★ Nuorisotalo
- ★ Kirjasto
- ★ Kulttuurikeskus
- ✚ Sairaala
- ✚ Terveystasema
- ◇ Väestönsuoja

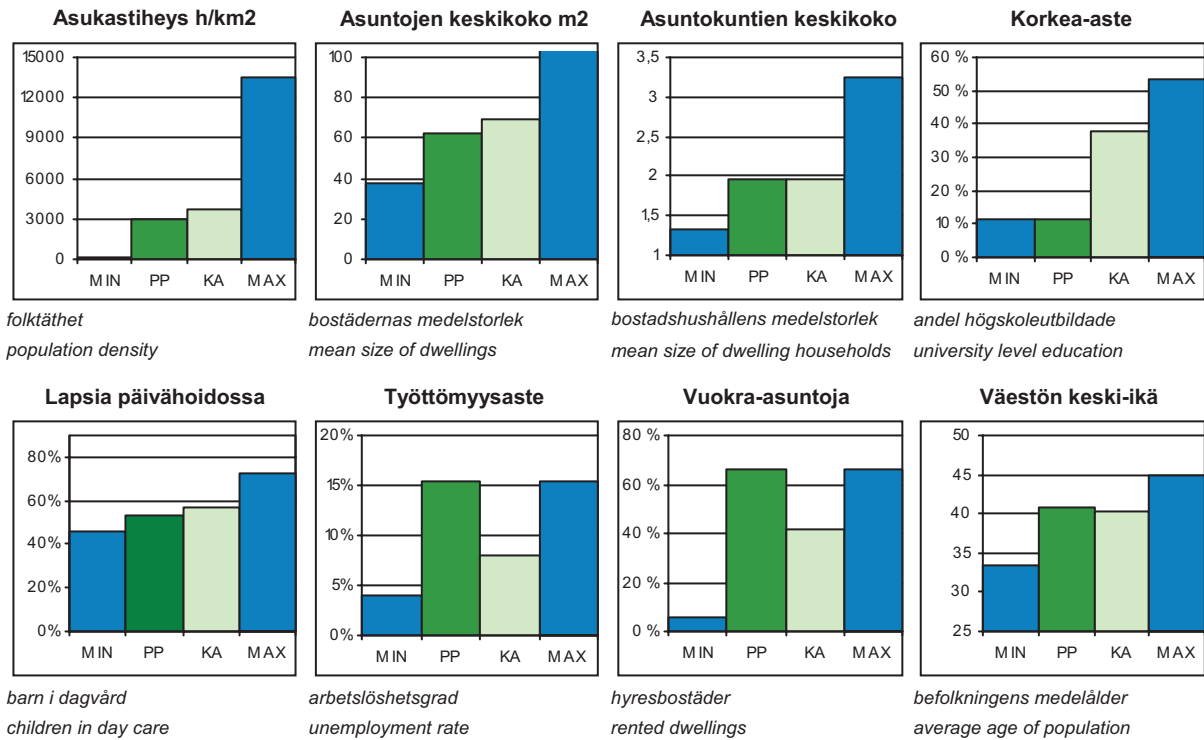

PP = Peruspiirin arvo  
KA = Kaupungin peruspiirien keskiarvo

MIN = Peruspiirien pienin arvo  
MAX = Peruspiirien suurin arvo

**ALUEET Väestö 1.1.2012 Työpaikat 31.12.2010**

Områden District

Alue	Maapinta-ala km2	Asukkaat	Työpaikat
414 Jakomäki	1,95	5 774	536
Yhteensä	1,95	5 774	536

**ÄIDINKIELI JA KANSALAISSUUS**

1.1.2012

Modersmål och nationalitet Mother tongue and nationality

Suomenkieliset	4 260	73,8 %
Ruotsinkieliset	98	1,7
Muunkieliset	1 416	24,5
Ulkomaalaiset	978	16,9
Ulkomaalaistaustaiset	1 344	23,3
H:gissä syntyneitä	2 425	42,0

**VÄESTÖNMUUTOKSET**

2011

Befolkningsförändringar Vital statistics

Syntyneet lkm.	67	11,6 / 1000 as.
Kuolleet lkm.	62	10,7
Muutto alueelle lkm.	673	116,5
Muutto alueelta lkm.	741	128,2

**Asuntokannan ikä**

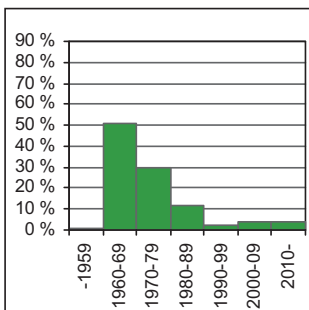

bostadsbeståndets ålder  
age of dwelling stock

**Huoneistotyytit**

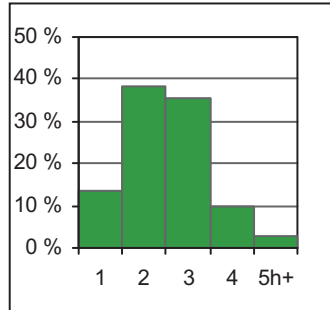

lägenhetstyper  
types of dwellings

**Väestö**

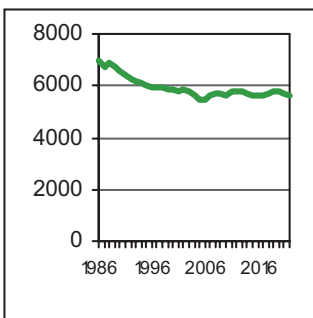

befolkning  
population

**Asuntotuotanto**

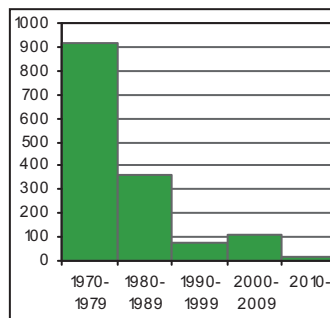

bostadsproduktion  
housing production

**ALUESUHDELUKUJA**

1.1.2012

Lokala tätheter Area ratios

Asukkaita/km2	2 962
Työpaikkoja/km2	275
Kerrosala/ha	1 469

**IKÄRAKENNE**

1.1.2012

Ålderstrukturen Age structure %

0-6 -vuotiaat	444	7,7
7-15 -vuotiaat	540	9,4
16-18 -vuotiaat	228	4,0
19-24 -vuotiaat	546	9,5
25-39 -vuotiaat	1 054	18,3
40-64 -vuotiaat	1 923	33,3
Yli 65 -vuotiaat	1 039	18,0

**PERHEET JA ASUNTOKUNNAT**

1.1.2012

Familjer och bostadshushåll

Families and households

Asuntokuntien lkm.	2 949
Asuntokuntien keskipkoko	1,96
1-hengen asuntokuntia	1 386
Perheiden lkm.	1 456
Lapsiperheiden lkm.	825
Perheiden keskipkoko	2,74

**KOULUTUSTASO**

31.12.2010

Utbildningsnivå Educational level %

15 vuotta täyttäneiden lkm.	4 850	
Enintään perusaste	2 509	51,7
Keskiaaste	1 781	36,7
Alempi korkea-aste	410	8,5
Ylempi korkea-aste	150	3,1
Lukiota käyvät ja osuus 16-18-vuotiaista	74	31,2
Ammattikoulua käyvät ja osuus 16-18-vuotiaista	96	40,5

**TULOTASO**

2010

Inkomster Income

Tulot/asukas €	16 042
Tulot/yli 15-vuotiaat €	18 813
Tulot/asuntokunta €	31 777

**ASUMISOLOT**

31.12.2011

Boende Housing

Asuntojen keskipkoko m2	62,4
Asumisväljyys m2/asukas	32,0
Asumistiheys huonetta/hen	1,28

**ASUNNOT**

31.12.2011

Bostäder Dwellings %

Asuntoja yhteensä	3 060	
Pientaloasuntoja	154	5,0
Vuokra-asuntoja	2 082	68,0
ARA-vuokra-asuntoja	1 649	53,9



## Rakennuskanta

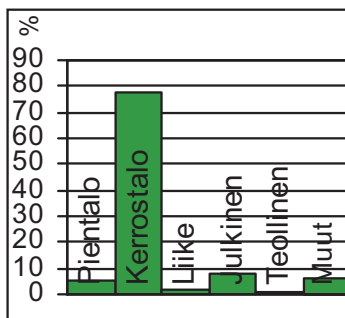

byggnadsbeståndet  
building stock

## Työpaikat

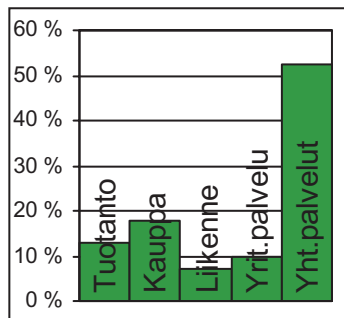

jobb  
jobs

## Kunnallisvaalit

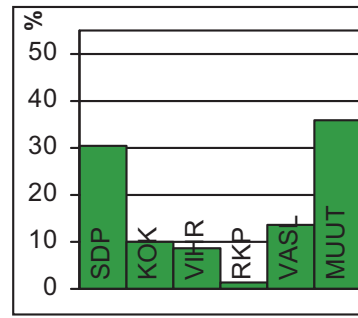

kommunalvalen  
municipal elections

## TOIMITILARAKENNUKSET 31.12.2011

Verksamhetslokaler Business premises	kerrosala 1000 m2	%
Toimitilarakennukset yhteensä	47	
Liikerakennukset	5	10,6
Julkiset rakennukset	22	46,8
Teollisuus- ja varistorakennukset	5	10,6
Muut rakennukset	16	34,0

## LASTEN PÄIVÄHOITO 2011

Barndagvård Child day care	lkm.	/100 lasta
Päiväkoteja	3	
Lapsia päiväkotihoidossa	212	55,6
Lapsia perhepäivähoitossa	16	4,2
Lapsia koti/yks.hoidon tuen piirissä	150	

## KOULUT 2012

Skolor Schools	kouluja	oppilaita
Suomenkielinen ala-aste	1	274
Suomenkielinen yläaste	1	175
Ruotsinkielinen ala-aste	0	0
Ruotsinkielinen yläaste	0	0
Lukio	0	0
Erikoiskoulut	1	200

## TERVEYSPALVELUT 2011

Hälsövård Health care	lkm.	/asukas
Avohoitokäynnit yhteensä	66 116	11,5
Perusterveydenhuolto	54 814	9,5
Erikoissairaanhoito	11 302	2,0

## SOSIAALIPALVELUT 2011

Socialservice Social welfare	lkm.	/100
Toimeentulotuen saajia	1 434	24,8
Lastensuojelun asiakkaat, 0-17v	261	22,8

## TYÖVOIMA 2011

Arbetskraft Labour force	%
Työttömyysaste	15,1
Pitkäaikaistyöttömyys	20,2
Nuorisotyöttömyysaste	15,7
Työllisyysaste (2010)	56,3

## PALVELUPISTEET 2012

Serviceställen Service places	lkm.
Kirjasto	1
Terveysasema	1
Leikkipuisto	1
Uimahalli	1
Sisäliikuntatila (2010)	6
Urheilukenttä (2010)	1
Kirkko	1
Posti	0
KELA:n toimisto	0
Apteekki (2010)	1
Alko	0
Päivittäistavara-kaupat (2010)	4
Muut vähittäiskaupat (2010)	4
Ravintolat ja kahvilat (2010)	6

## ULKOILU 2012

Friluftsliv Outdoor recreation	
Puistoa, ha	3
Metsää, ha	70
Uimaranta, kpl	0

## LIIKENNEONNETTOMUUKSET 2007-11

Trafikolyckor Road accidents	
Jalankulkijaonnettomuudet/keskimäärin/vuosi	0,6
Henkilövahinko-onnettomuudet keskimäärin/vuosi	5



Peruspiirit:

- 601 Kulosaari - Brändö
- 602 Herttoniemi – Herttonäs
- 603 Laajasalo – Degerö

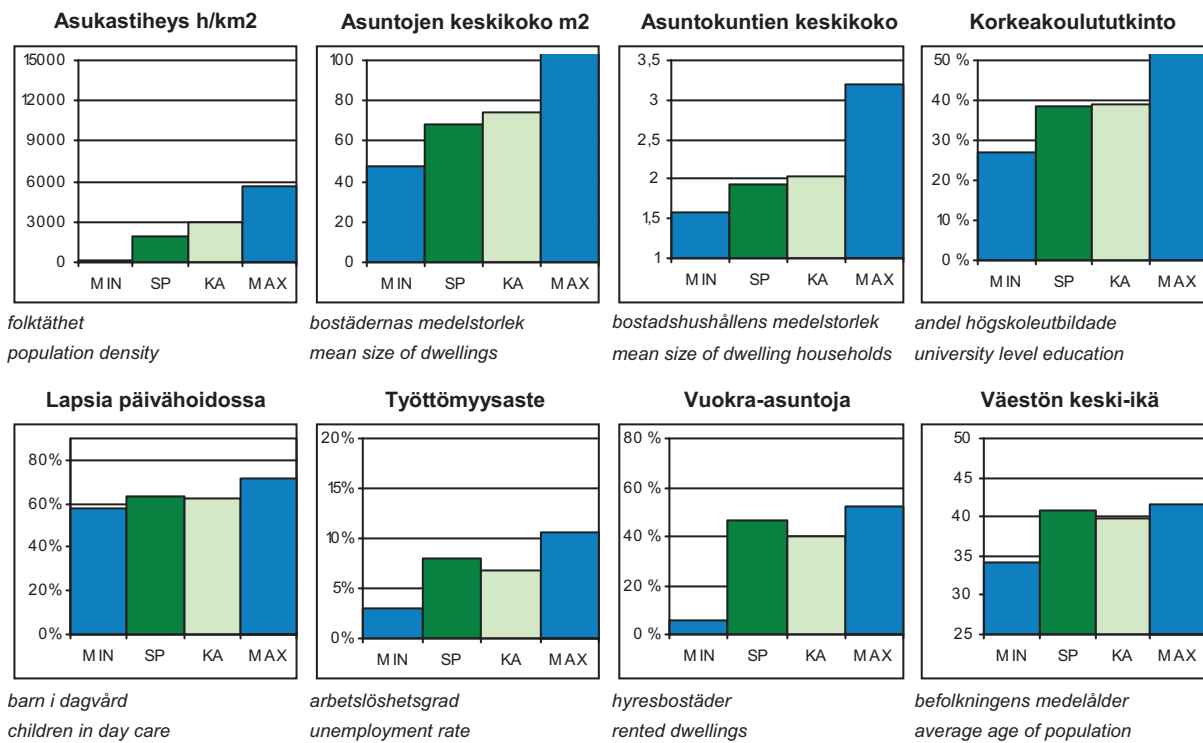
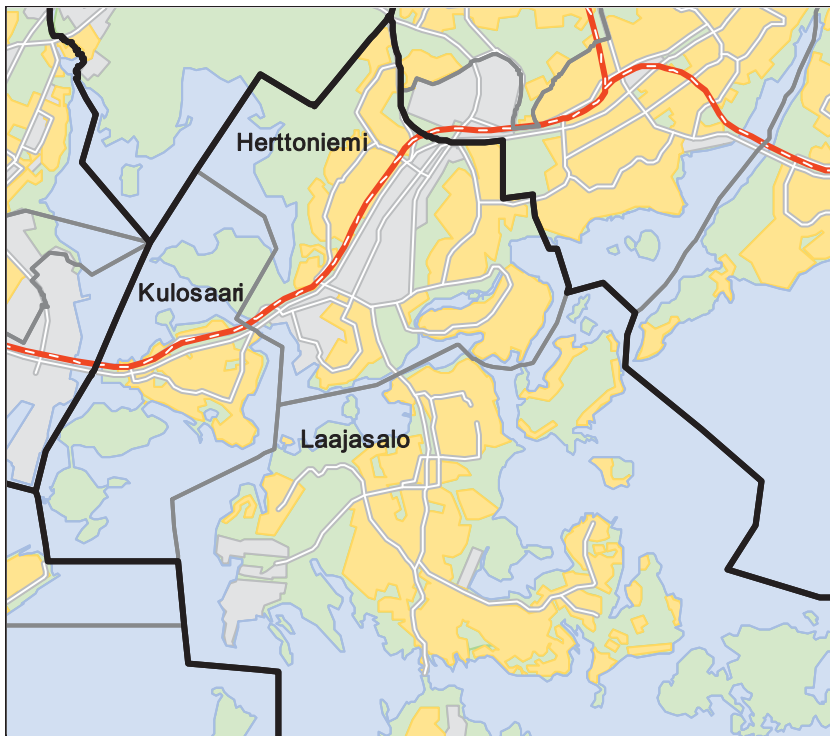

SP = Suurpiirin arvo  
KA = Kaupungin suurpiirien keskiarvo

MIN = Suurpiirien pienin arvo  
MAX = Suurpiirien suurin arvo

## 6 Kaakkoinen suurpiiri

### ALUEET Väestö 1.1.2012 Työpaikat 31.12.2010

Områden District

Alue	Maapinta-ala km <sup>2</sup>	Asukkaat	Työpaikat
601 Kulosaaren peruspiiri	2,45	3 752	1 051
602 Herttoniemen peruspiiri	6,99	26 849	10 503
603 Laajasalon peruspiiri	15,78	16 964	2 316
<b>Yhteensä</b>	<b>25,22</b>	<b>47 565</b>	<b>13 870</b>

### ÄIDINKIELI JA KANSALAISSUUS

1.1.2012

Modersmål och nationalitet Mother tongue and nationality

Suomenkieliset	40 001	84,1 %
Ruotsinkieliset	2 908	6,1
Muunkieliset	4 656	9,8
Ulkomaalaiset	3 137	6,6
Ulkomaalaistaustaiset	4 851	10,2
H:gissä syntyneitä	22 309	46,9

### VÄESTÖNMUUTOKSET

2011

Befolkningsförändringar Vital statistics

Syntyneet lkm.	547	11,6 / 1000 as.
Kuolleet lkm.	414	8,8
Muutto alueelle lkm.	6 238	131,9
Muutto alueelta lkm.	6 226	131,6

### Asuntokannan ikä

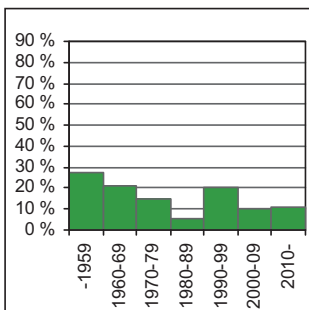

bostadsbeståndets ålder  
age of dwelling stock

### Huoneistotyytit

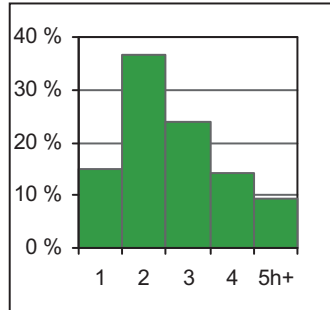

lägenhetstyper  
types of dwellings

### Väestö

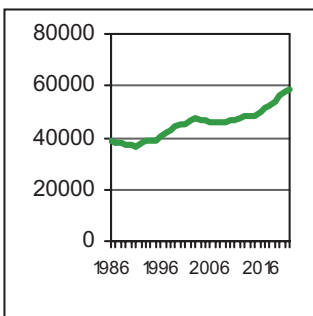

befolkning  
population

### Asuntotuotanto

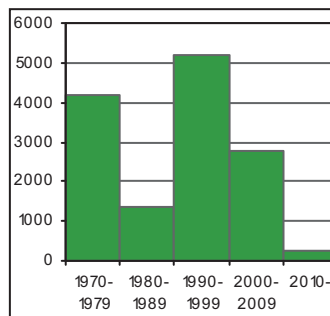

bostadsproduktion  
housing production

### ALUESUHDELUKUJA

1.1.2012

Lokala tätheter Area ratios

Asukkaita/km <sup>2</sup>	1 886
Työpaikkoja/km <sup>2</sup>	550
Kerrosala/ha	1 267

### IKÄRAKENNE

1.1.2012

Ålderstrukturen Age structure

		%
0-6 -vuotiaat	3 712	7,8
7-15 -vuotiaat	4 210	8,9
16-18 -vuotiaat	1 615	3,4
19-24 -vuotiaat	3 815	8,0
25-39 -vuotiaat	10 022	21,1
40-64 -vuotiaat	16 374	34,4
Yli 65 -vuotiaat	7 817	16,4

### PERHEET JA ASUNTOKUNNAT

1.1.2012

Familjer och bostadshushåll

Families and households

Asuntokuntien lkm.	24 355
Asuntokuntien keskipkoko	1,94
1-hengen asuntokuntia	11 234
Perheiden lkm.	12 588
Lapsiperheiden lkm.	6 742
Perheiden keskipkoko	2,70

### KOULUTUSTASO

31.12.2010

Utbildningsnivå Educational level

		%
15 vuotta täyttäneiden lkm.	39 725	
Enintään perusaste	11 936	30,1
Keskiaaste	12 444	31,3
Alempi korkea-aste	8 336	21,0
Ylempi korkea-aste	7 009	17,6
Lukiota käyvät ja osuus 16-18-vuotiaista	1 060	64,3
Ammattikoulua käyvät ja osuus 16-18-vuotiaista	349	21,2

### TULOTASO

2010

Inkomster Income

Tulot/asukas €	28 103
Tulot/yli 15-vuotiaat €	32 816
Tulot/asuntokunta €	54 570

### ASUMISOLOT

31.12.2011

Boende Housing

Asuntojen keskipkoko m <sup>2</sup>	68,5
Asumisväljyys m <sup>2</sup> /asukas	35,5
Asumistiheys huonetta/hen	1,41

### ASUNNOT

31.12.2011

Bostäder Dwellings

		%
Asuntoja yhteensä	25 961	
Pientaloasuntoja	4 724	18,2
Vuokra-asuntoja	12 023	46,3
ARA-vuokra-asuntoja	7 520	29,0

## 6 Kaakoinen suurpiiri

### Rakennuskanta

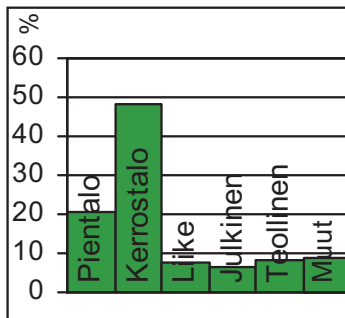

byggnadsbeståndet  
building stock

### Työpaikat

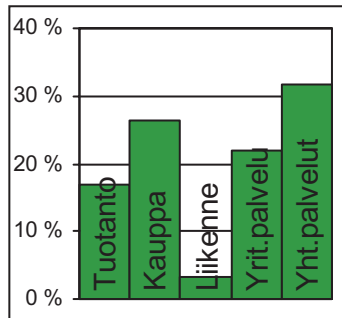

jobb  
jobs

### Kunnallisvaalit

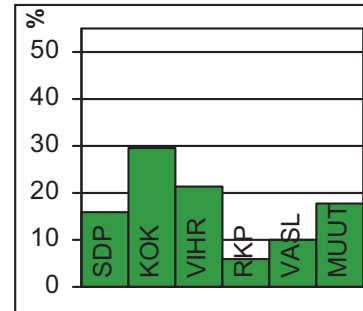

kommunalvalen  
municipal elections

#### TOIMITILARAKENNUKSET 31.12.2011

Verksamhetslokaler Business premises	kerrosala 1000 m2	%
Toimitilarakennukset yhteensä	1 000	
Liikerakennukset	237	23,7
Julkiset rakennukset	209	20,9
Teollisuus- ja varistorakennukset	374	37,4
Muut rakennukset	180	18,0

#### LASTEN PÄIVÄHOITO 2011

Barn dagvård Child day care	lkm.	/100 lasta
Päiväkoteja	24	
Lapsia päiväkotihoidossa	1 981	63,3
Lapsia perhepäivähoitossa	94	3,0
Lapsia koti/yks.hoidon tuen piirissä	972	

#### KOULUT 2012

Skolor Schools	kouluja	oppilaita
Suomenkielinen ala-aste	10	2 799
Suomenkielinen yläaste	5	1 486
Ruotsinkielinen ala-aste	2	231
Ruotsinkielinen yläaste	0	0
Lukio	3	954
Erikoiskoulut	0	0

#### TERVEYSPALVELUT 2011

Hälsövärd Health care	lkm.	/asukas
Avohoitokäynnit yhteensä	460 120	9,7
Perusterveydenhuolto	380 680	8,0
Erikoissairaanhoito	79 440	1,7

#### SOSIAALIPALVELUT 2011

Socialservice Social welfare	lkm.	/100
Toimeentulotuen saajia	4 369	9,2
Lastensuojelun asiakkaat, 0-17v	761	8,5

#### TYÖVOIMA 2011

Arbetskraft Labour force	%
Työttömyysaste	8,1
Pitkäaikaistyöttömyys	25,3
Nuorisotyöttömyysaste	8,0
Työllisyysaste (2010)	69,6

#### PALVELUPISTEET 2012

Service ställen Service places	lkm.
Kirjasto	3
Terveysasema	2
Leikkipuisto	8
Uimahalli	0
Sisäliikuntatila (2010)	49
Urheilukenttä (2010)	4
Kirkko	6
Posti	3
KELA:n toimisto	0
Apteekki (2010)	5
Alko	1
Päivittäistavara-kaupat (2010)	40
Muut vähittäiskaupat (2010)	90
Ravintolat ja kahvilat (2010)	71

#### ULKOILU 2012

Friluftsliv Outdoor recreation	lkm.
Puistoa, ha	177
Metsää, ha	229
Uimaranta, kpl	8

#### LIIKENNEONNETTOMUUKSET 2007-11

Trafikolyckor Road accidents	keskimäärin/vuosi
Jalankulkijaonnettomuudet/keskimäärin/vuosi	5,4
Henkilövahinko-onnettomuudet keskimäärin/vuosi	30,4



1900-luvun alun huvilakaupunkiajatus synnytti Kulosaaren yhdyskunnan, joka sai useimmista muista kaupunginosista poikkeavan, elitistisen leiman. Kulosaari oli ensimmäiset vuodet huvilakaupunkiyhtiönä, kun 1907 perustettu Brändö Villastad -yhtiö hankki omistukseensa maat. Niille arkkitehti Lars Sonck laati asemakaavan englantilaisen puutarhakaupungin ihanteita seuraten. Kulosaaren yhdisti varsinaiseen Helsinkiin vuodesta 1919 alkaen silta, jota pitkin kulki raitiovaunu. Ennen sillan rakentamista raitiovaunut kuljetettiin saareen höyrylautalla. Vuodesta 1922 alkaen Kulosaari oli itsenäinen kunta, kunnes se liitettiin Helsinkiin vuoden 1946 suuressa alueliitoksessa.

1960-luvulla saareen tehtiin kerrostaloja, ja ne rakennettiin pääosin Itäväylän varrelle ja saaren pohjoisrannalle. Vanhasta rakennuskannasta on säilynyt huomattava osa, ja koko miljöö on säilynyt poikkeuksellisen hyvin. Kulttuurihistoriallisesti merkittävän huvila-alueen arvokkaimpien rakennusten ja ympäristön luonteen säilyminen on turvattu 1980-luvulla tehdyllä asemakaavan muutoksella. Kulosaaren peruspiirissä ovat Helsingille tärkeät virkistysalueet: Mustikkamaa sekä 1889 perustettu Korkeasaaren eläintarha.

BRÄNDÖ distrikt. I början av 1900-talet skapade en s.k. villastadsrörelse ett särpräglat samhälle på Brändö. I motsats till övriga stadsdelar bar det något av en elitistisk prägel. Arkitekt Lars Sonck gjorde stadsplanen enligt engelska trädgårdsstadsideal. På 1960-talet byggde man höghus på Brändö, men mest längs Österleden och norra stranden, så största delen av den gamla villastaden blev kvar. Distriktet har rekreationsområden som är viktiga för hela staden: Högholmens djurgård (gr. 1889) och rekreationsområdena på Blåbärslandet och Stenudden.

KULOSAARI. In the early 1900s, a strong garden town movement gave birth to a villa community on Kulosaari island. The area, planned by architect Lars Sonck in the spirit of British garden town ideals had something of an "elite" label. In the 1960s, blocks of flats were built on the island, but mostly along the main road in the northern part of the island, a fact which saved the great majority of the old buildings. The district includes the Helsinki Zoo at Korkeasaari (founded 1889), and two other major recreational areas: Mustikkamaa island and Kivinokka park.

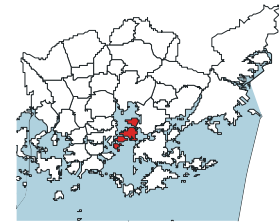
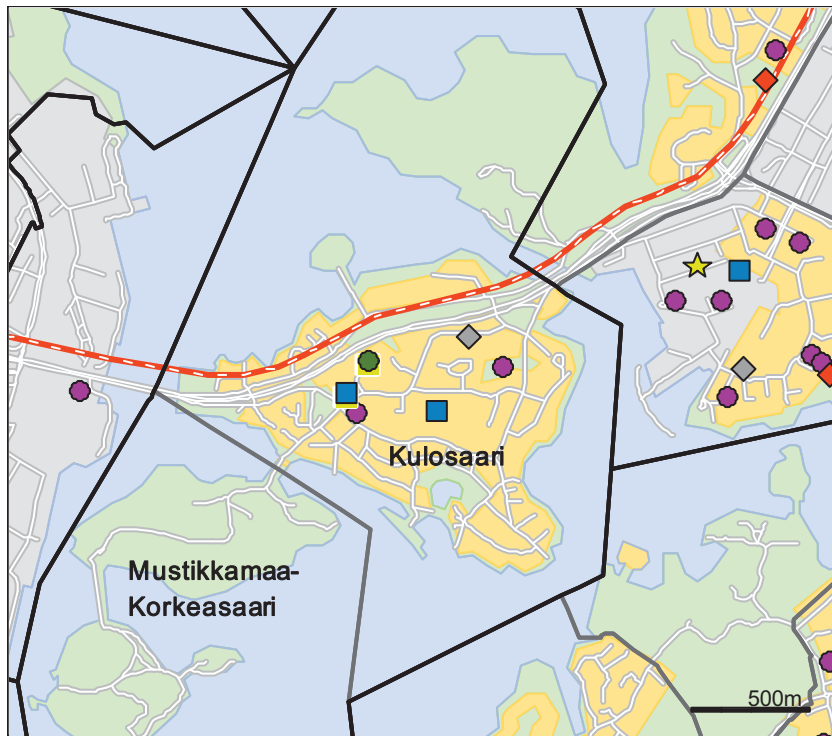

- Päiväkot
- ◆ Leikkipuisto
- Ala-aste
- Yläaste
- Lukio
- Erityis- ja yksityiskoulu
- ★ Nuorisotalo
- ★ Kirjasto
- ★ Kulttuurikeskus
- ✚ Sairaala
- ✚ Terveysasema
- ◆ Väestönsuoja

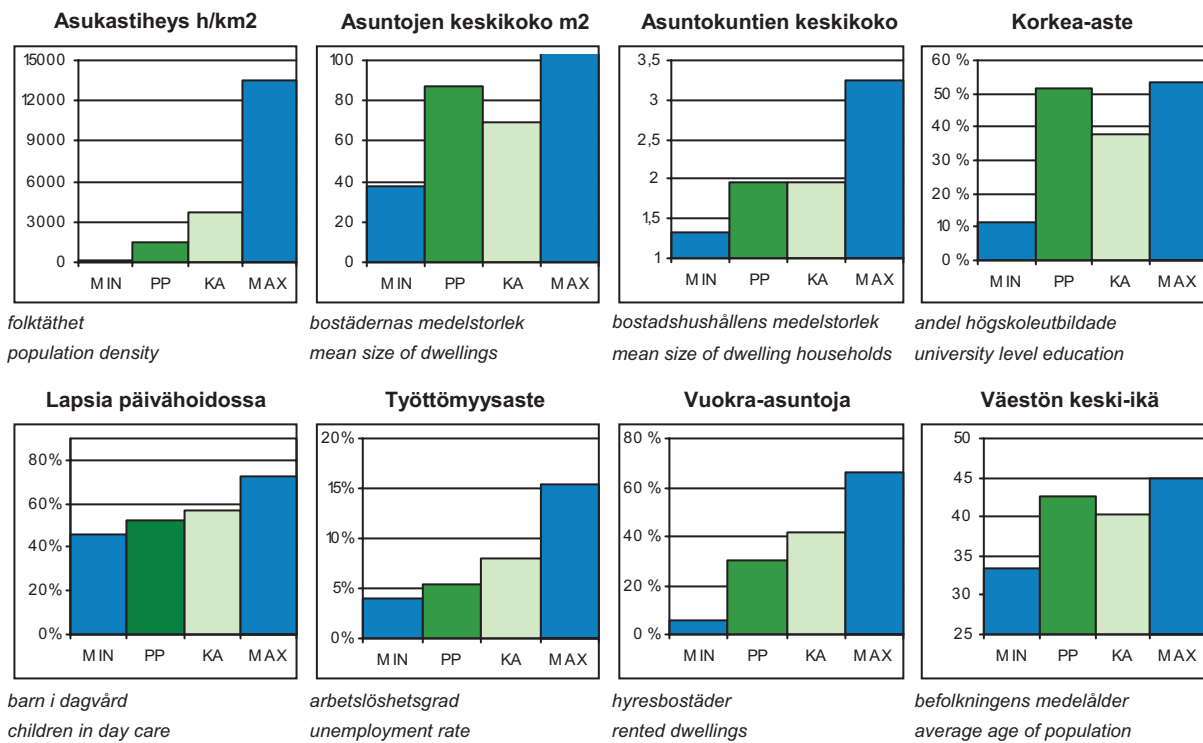

PP = Peruspiirin arvo  
 KA = Kaupungin peruspiirien keskiarvo

MIN = Peruspiirien pienin arvo  
 MAX = Peruspiirien suurin arvo

# 601 Kulosaaren peruspiiri

## ALUEET Väestö 1.1.2012 Työpaikat 31.12.2010

Områden District

Alue	Maapinta-ala km <sup>2</sup>	Asukkaat	Työpaikat
190 Mustikkamaa-Korkeasaari	0,68	20	124
420 Kulosaari	1,78	3 732	927
<b>Yhteensä</b>	<b>2,46</b>	<b>3 752</b>	<b>1 051</b>

## ÄIDINKIELI JA KANSALAISSUUS

1.1.2012

Modersmål och nationalitet Mother tongue and nationality

Suomenkieliset	2 819	75,1	%
Ruotsinkieliset	702	18,7	
Muunkieliset	231	6,2	
Ulkomaalaiset	186	5,0	
Ulkomaalaistaustaiset	299	8,0	
H:gissä syntyneitä	1 825	48,6	

## VÄESTÖNMUUTOKSET

2011

Befolkningsförändringar Vital statistics

Syntyneet lkm.	35	9,3	/ 1000 as.
Kuolleet lkm.	41	10,9	
Muutto alueelle lkm.	476	126,5	
Muutto alueelta lkm.	521	138,5	

### Asuntokannan ikä

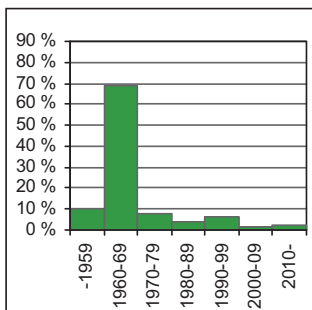

bostadsbeståndets ålder  
age of dwelling stock

### Huoneistotyytit

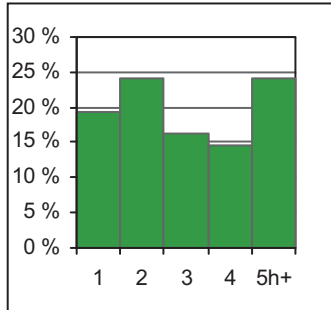

lägenhetstyper  
types of dwellings

### Väestö

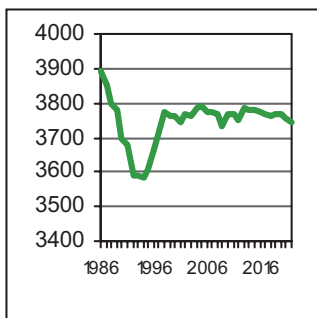

befolkning  
population

### Asuntotuotanto

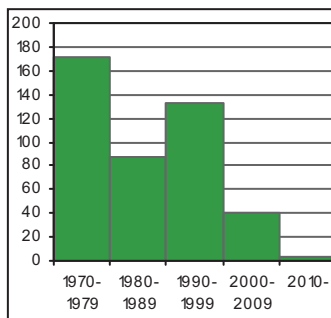

bostadsproduktion  
housing production

## ALUESUHDELUKUJA

1.1.2012

Lokala tätheter Area ratios

Asukkaita/km <sup>2</sup>	1 529
Työpaikkoja/km <sup>2</sup>	428
Kerrosala/ha	1 214

## IKÄRAKENNE

1.1.2012

Ålderstrukturen Age structure

		%
0-6 -vuotiaat	279	7,4
7-15 -vuotiaat	357	9,5
16-18 -vuotiaat	132	3,5
19-24 -vuotiaat	248	6,6
25-39 -vuotiaat	807	21,5
40-64 -vuotiaat	1 151	30,7
Yli 65 -vuotiaat	778	20,7

## PERHEET JA ASUNTOKUNNAT

1.1.2012

Familjer och bostadshushåll

Families and households

Asuntokuntien lkm.	1 884
Asuntokuntien keskipkoko	1,97
1-hengen asuntokuntia	895
Perheiden lkm.	937
Lapsiperheiden lkm.	481
Perheiden keskipkoko	2,81

## KOULUTUSTASO

31.12.2010

Utbildningsnivå Educational level

		%
15 vuotta täyttäneiden lkm.	3 167	
Enintään perusaste	690	21,8
Keskiaste	817	25,8
Alempi korkea-aste	727	23,0
Ylempi korkea-aste	933	29,5
Lukiota käyvät ja osuus 16-18-vuotiaista	107	79,3
Ammattikoulua käyvät ja osuus 16-18-vuotiaista	11	8,1

## TULOTASO

2010

Inkomster Income

Tulot/asukas €	44 031
Tulot/yli 15-vuotiaat €	51 742
Tulot/asuntokunta €	87 400

## ASUMISOLOT

31.12.2011

Boende Housing

Asuntojen keskipkoko m <sup>2</sup>	86,8
Asumisväljyys m <sup>2</sup> /asukas	44,0
Asumistiheys huonetta/hen	1,58

## ASUNNOT

31.12.2011

Bostäder Dwellings

		%
Asuntoja yhteensä	2 136	
Pientaloasuntoja	552	25,8
Vuokra-asuntoja	622	29,1
ARA-vuokra-asuntoja	53	2,5



## Rakennuskanta

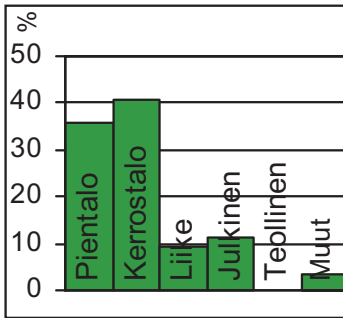

byggnadsbeståndet  
building stock

## Työpaikat

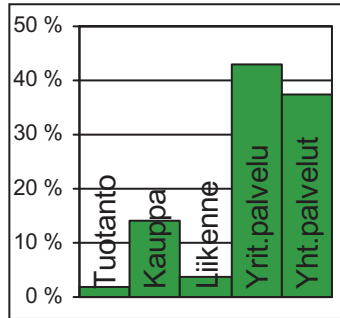

jobb  
jobs

## Kunnallisvaalit

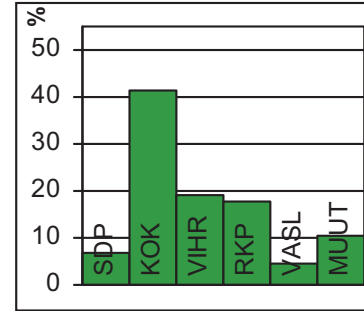

kommunalvalen  
municipal elections

## TOIMITILARAKENNUKSET 31.12.2011

Verksamhetslokaler Business premises	kerrosala 1000 m2	%
Toimitilarakennukset yhteensä	71	
Liikerakennukset	28	39,4
Julkiset rakennukset	33	46,5
Teollisuus- ja varistorakennukset	1	1,4
Muut rakennukset	9	12,7

## LASTEN PÄIVÄHOITO 2011

Barndagvård Child day care	lkm.	/100 lasta
Päiväkoteja	2	
Lapsia päiväkotihoidossa	142	58,9
Lapsia perhepäivähoitossa		
Lapsia koti/yks.hoidon tuen piirissä	76	

## KOULUT 2012

Skolor Schools	kouluja	oppilaita
Suomenkielinen ala-aste	1	323
Suomenkielinen yläaste	1	440
Ruotsinkielinen ala-aste	1	97
Ruotsinkielinen yläaste	0	0
Lukio	2	674
Erikoiskoulut	0	0

## TERVEYSPALVELUT 2011

Hälsövård Health care	lkm.	/asukas
Avohoitokäynnit yhteensä	38 733	10,3
Perusterveydenhuolto	31 905	8,5
Erikoissairaanhoito	6 828	1,8

## SOSIAALIPALVELUT 2011

Socialservice Social welfare	lkm.	/100
Toimeentulotuen saajia	130	3,5
Lastensuojelun asiakkaat, 0-17v	24	3,3

## TYÖVOIMA 2011

Arbetskraft Labour force	%
Työttömyysaste	5,2
Pitkäaikaistyöttömyys	28,0
Nuorisotyöttömyysaste	3,6
Työllisyysaste (2010)	70,8

## PALVELUPISTEET 2012

Serviceställen Service places	lkm.
Kirjasto	0
Terveysasema	0
Leikkipuisto	0
Uimahalli	0
Sisäliikuntatila (2010)	8
Urheilukenttä (2010)	1
Kirkko	1
Posti	1
KELA:n toimisto	0
Apteekki (2010)	0
Alko	0
Päivittäistavara-kaupat (2010)	2
Muut vähittäiskaupat (2010)	9
Ravintolat ja kahvilat (2010)	7

## ULKOILU 2012

Friluftsliv Outdoor recreation	
Puistoa, ha	22
Metsää, ha	66
Uimaranta, kpl	1

## LIIKENNEONNETTOMUUKSET 2007-11

Trafikolyckor Road accidents	
Jalankulkijaonnettomuudet/keskimäärin/vuosi	0,0
Henkilövahinko-onnettomuudet keskimäärin/vuosi	4



Herttoniemi oli Helsingin pitäjän vanhimpia kyliä, jossa oli jo keskiajalla useita tiloja. Herttoniemen kartano ja etenkin sen puisto ovat historiallisesti ja maisemallisesti arvokkaita alueita. Vuoden 1946 suuren alueliitoksen jälkeen kaupungin uusille liitosalueille rakennettiin uudenlaisia asuntoalueita: lähiöitä, joista Herttoniemi oli ensimmäisiä. Alueella toimi silloin satama ja laaja teollisuusalue. Herttoniemi on edelleen tärkeä työpaikka-alue. Alun perin omakotialueeksi suunniteltuun Länsi-Herttoniemeen rakennettiin enimmäkseen kerrostaloja ja niiden alue laajeni nopeasti Roihuvuoreen.

Ajalle ominainen tyyli, maaston muotoja seuraileva rakentaminen, on säilynyt alkuperäisenä varsinkin Siilitien vuokrataloalueella ja Roihuvuoren luoteisosassa. Herttoniemen ostoskeskus purettiin vuonna 2008. Roihuvuoren kupeeseen Strömsin kartanon maille sekä Porolahden rannalle on rakennettu uusia asuntoja. Peruspiiriin kuuluu lisäksi 2 200 asukkaan Tammissalon pientaloalue.

Herttoniemenranta on rakennettu Herttoniemen kartanon Herttuaniemen alueelle, jonka kaupunki osti vuonna 1919 asutuksen ja ennen kaikkea teollisuuden tarpeitten tyydyttämiseksi. Entisen sataman paikalle on valmistunut Herttoniemenrannan asuntoalue. Kipparlahden rantaan suunnitellaan venesataman viereen kelluvia asuntoja. Abraham Wetterin tien varressa uudet asuinkerrostalot ovat lähes muuttovalmiita.

Peruspiirin palvelutaso on hyvä. Tärkeimmät kaupalliset palvelut ovat metroaseman ympäristössä, Herttoniemen keskuksessa, jota kehitetään monipuolisesti. Asukkailla on runsaasti ulkoilureittejä, neljä venesatamaa ja Vanhankaupunginlahden ranta-alueeseen liittyvä urheilupuisto.

HERTONÄS hörde till de äldsta byarna i Helsing socken. Hertonäs gård är en historisk och naturskön del av området. Det höghusområde som på 1950-talet byggdes i Hertonäs var en av de första förstäderna i Helsingfors. Redan då fanns där en hamn och ett industriområde. På senare år har det i Kasberget byggts nya bostäder. Distriktet omfattar dessutom delområdet Tammelund, ett småhusområde. Hertonäs har många arbetsplatser och servicenivån är god. Kring Hertonäs metrostation håller man på att utveckla ett mångsidigt lokalcentrum. Hertonässtranden, ett havsnära bostadsområde, är färdig.

HERTTONIEMI was one of the oldest villages of former Helsing parish. Old Hertonäs gård manor is a historical and idyllic place. The housing estate that was built in Herttoniemi in the 1950s is one of Helsinki's first suburbs. Already then, the area had a harbour and a large industrial area. Many new dwellings have been built in Roihuvuori in later years. The district also includes the Tammissalo sub-district, with old villas and detached houses. Herttoniemi has many workplaces, and the service level of the district is good. A varied local centre is being developed around Herttoniemi metro station. Herttoniemenranta, a new urban residential area is being completed.

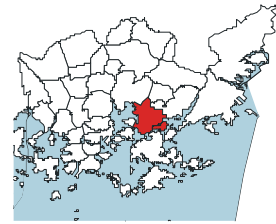
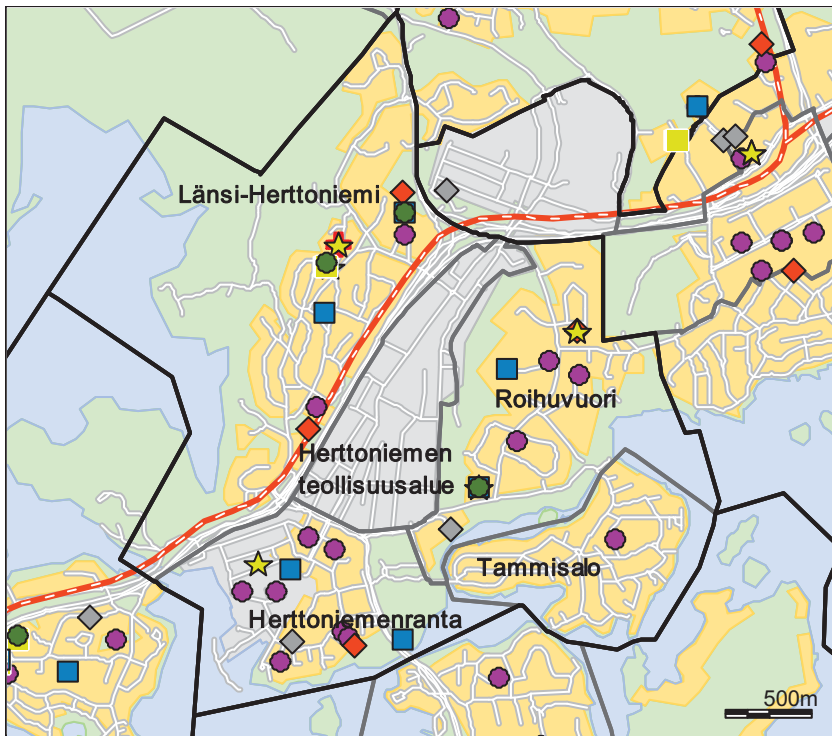

- Päiväkot
- ◆ Leikkipuisto
- Ala-aste
- Yläaste
- Lukio
- Erityis- ja yksityiskoulu
- ★ Nuorisotalo
- ★ Kirjasto
- ★ Kulttuurikeskus
- Sairaala
- Terveysasema
- ◆ Väestönsuoja

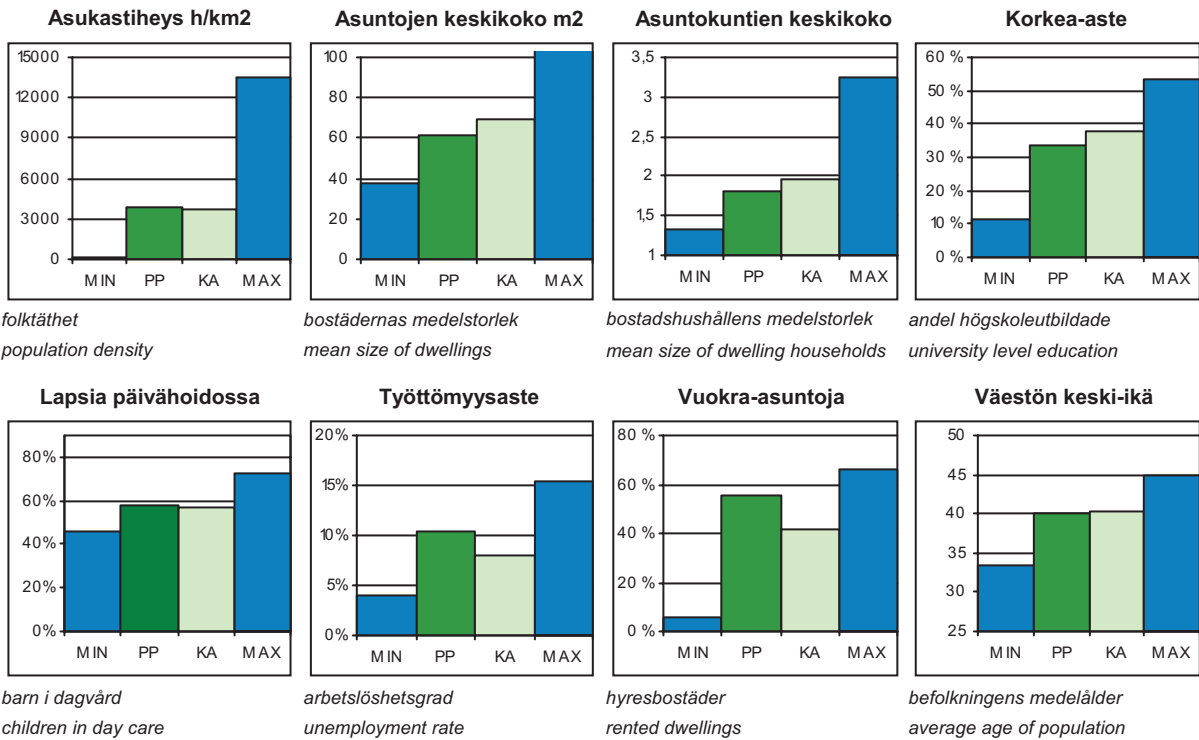

PP = Peruspiirin arvo  
KA = Kaupungin peruspiirien keskiarvo

MIN = Peruspiirien pienin arvo  
MAX = Peruspiirien suurin arvo

## 602 Herttoniemen peruspiiri

### ALUEET Väestö 1.1.2012 Työpaikat 31.12.2010

Områden District

Alue	Maapinta-ala km <sup>2</sup>	Asukkaat	Työpaikat
431 Länsi-Herttoniemi	2,86	8 078	1 424
432 Roihuvuori	1,53	7 695	1 082
433 Herttoniemen teoll.alue	0,88	43	5 182
434 Herttoniemenranta	0,99	8 812	2 694
440 Tammisalo	0,74	2 221	121
<b>Yhteensä</b>	<b>7</b>	<b>26 849</b>	<b>10 503</b>

### ÄIDINKIELI JA KANSALAISSUUS

1.1.2012

Modersmål och nationalitet Mother tongue and nationality

Suomenkieliset	22 605	84,2 %
Ruotsinkieliset	1 091	4,1
Muunkieliset	3 153	11,7
Ulkomaalaiset	2 080	7,7
Ulkomaalaistaustaiset	3 150	11,7
H:gissä syntyneitä	12 234	45,6

### VÄESTÖNMUUTOKSET

2011

Befolkningsförändringar Vital statistics

Syntyneet lkm.	329	12,3 / 1000 as.
Kuolleet lkm.	242	9,0
Muutto alueelle lkm.	3 849	143,9
Muutto alueelta lkm.	3 904	146,0

### Asuntokannan ikä

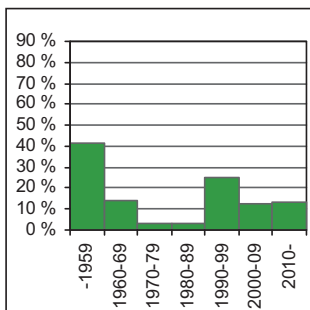

bostadsbeståndets ålder  
age of dwelling stock

### Huoneistotyytit

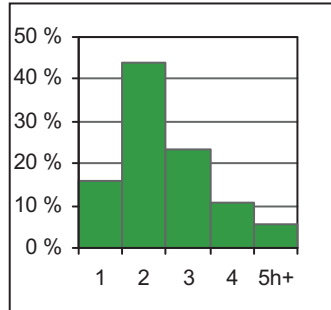

lägenhetstyper  
types of dwellings

### Väestö

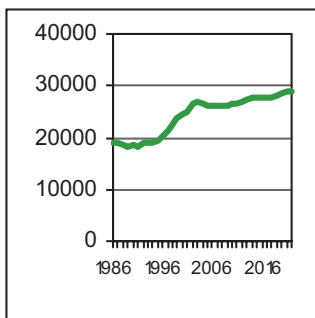

befolkning  
population

### Asuntotuotanto

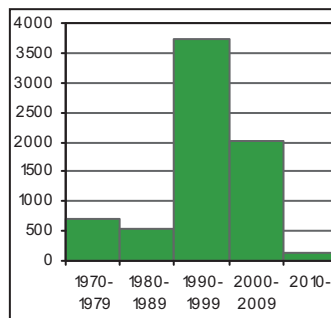

bostadsproduktion  
housing production

### ALUESUHDELUKUJA

1.1.2012

Lokala tätheter Area ratios

Asukkaita/km <sup>2</sup>	3 839
Työpaikkoja/km <sup>2</sup>	1 502
Kerrosala/ha	2 824

### IKÄRAKENNE

1.1.2012

Ålderstrukturen Age structure

		%
0-6 -vuotiaat	2 034	7,6
7-15 -vuotiaat	2 196	8,2
16-18 -vuotiaat	852	3,2
19-24 -vuotiaat	2 361	8,8
25-39 -vuotiaat	6 278	23,4
40-64 -vuotiaat	9 125	34,0
Yli 65 -vuotiaat	4 003	14,9

### PERHEET JA ASUNTOKUNNAT

1.1.2012

Familjer och bostadshushåll

Families and households

Asuntokuntien lkm.	14 489
Asuntokuntien keskipkoko	1,83
1-hengen asuntokuntia	7 282
Perheiden lkm.	6 850
Lapsiperheiden lkm.	3 640
Perheiden keskipkoko	2,64

### KOULUTUSTASO

31.12.2010

Utbildningsnivå Educational level

		%
15 vuotta täyttäneiden lkm.	22 752	
Enintään perusaste	7 309	32,1
Keskiaste	7 560	33,2
Alempi korkea-aste	4 436	19,5
Ylempi korkea-aste	3 447	15,2
Lukiota käyvät ja osuus 16-18-vuotiaista	475	55,9
Ammattikoulua käyvät ja osuus 16-18-vuotiaista	229	26,9

### TULOTASO

2010

Inkomster Income

Tulot/asukas €	25 071
Tulot/yli 15-vuotiaat €	28 877
Tulot/asuntokunta €	46 056

### ASUMISOLOT

31.12.2011

Boende Housing

Asuntojen keskipkoko m <sup>2</sup>	61,1
Asumisväljyys m <sup>2</sup> /asukas	33,5
Asumistiheys huonetta/hen	1,36

### ASUNNOT

31.12.2011

Bostäder Dwellings

		%
Asuntoja yhteensä	15 415	
Pientaloasuntoja	1 231	8,0
Vuokra-asuntoja	8 423	54,6
ARA-vuokra-asuntoja	5 763	37,4

## Rakennuskanta

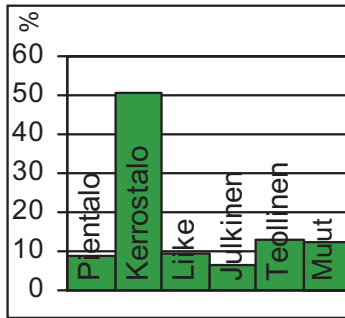

byggnadsbeståndet  
building stock

## Työpaikat

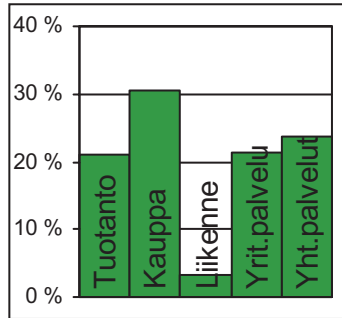

jobb  
jobs

## Kunnallisvaalit

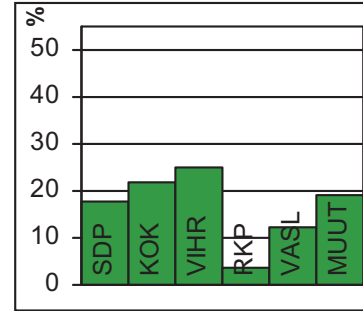

kommunalvalen  
municipal elections

## TOIMITILARAKENNUKSET 31.12.2011

Verksamhetslokaler Business premises	kerrosala 1000 m2	%
Toimitilarakennukset yhteensä	801	
Liikerakennukset	182	22,7
Julkiset rakennukset	122	15,2
Teollisuus- ja varistorakennukset	353	44,1
Muut rakennukset	143	17,9

## LASTEN PÄIVÄHOITO 2011

Barndagvård Child day care	lkm.	/100 lasta
Päiväkoteja	12	
Lapsia päiväkotihoidossa	1 037	61,4
Lapsia perhepäivähoidossa	57	3,4
Lapsia koti/yks.hoidon tuen piirissä	558	

## KOULUT 2012

Skolor Schools	kouluja	oppilaita
Suomenkielinen ala-aste	5	1 560
Suomenkielinen yläaste	3	787
Ruotsinkielinen ala-aste	0	0
Ruotsinkielinen yläaste	0	0
Lukio	1	280
Erikoiskoulut	0	0

## TERVEYSPALVELUT 2011

Hälsövård Health care	lkm.	/asukas
Avohoitokäynnit yhteensä	270 449	10,1
Perusterveydenhuolto	223 119	8,3
Erikoissairaanhoito	47 330	1,8

## SOSIAALIPALVELUT 2011

Socialservice Social welfare	lkm.	/100
Toimeentulotuen saajia	3 134	11,7
Lastensuojelun asiakkaat, 0-17v	495	10,4

## TYÖVOIMA 2011

Arbetskraft Labour force	%
Työttömyysaste	9,3
Pitkäaikaistyöttömyys	24,6
Nuorisotyöttömyysaste	8,5
Työllisyysaste (2010)	69,1

## PALVELUPISTEET 2012

Serviceställen Service places	lkm.
Kirjasto	2
Terveysasema	1
Leikkipuisto	4
Uimahalli	0
Sisäliikuntatila (2010)	29
Urheilukenttä (2010)	2
Kirkko	4
Posti	2
KELA:n toimisto	0
Apteekki (2010)	4
Alko	1
Päivittäistavara-kaupat (2010)	28
Muut vähittäiskaupat (2010)	59
Ravintolat ja kahvilat (2010)	51

## ULKOILU 2012

Friluftsliv Outdoor recreation	
Puistoa, ha	95
Metsää, ha	179
Uimaranta, kpl	2

## LIIKENNEONNETTOMUUKSET 2007-11

Trafikolyckor Road accidents	
Jalankulkijaonnettomuudet/keskimäärin/vuosi	4,4
Henkilövahinko-onnettomuudet keskimäärin/vuosi	21,2



Laajasalossa on ollut kartanoita 1600-luvulta saakka. Muutama vanhoista päärakennuksista on yhä paikallaan. Laajasaloon saarineen rakennettiin 1800-luvun lopulla ja 1900-luvun alussa helsinkiläisten kesäasuntoja ja myöhemmin omakotitaloja. Kerros- ja rivitaloalueita on rakennettu alueelle 1960-luvulta lähtien.

Nykyisin suurin osa laajasalolaisista asuu Yliskylässä. Asunnoista neljä viidesosaa on kerrostaloissa, jotka on rakennettu pääosin 1960- ja 1970-luvuilla. Yliskylä on Laajasalon keskus, jossa ovat peruspiirin tärkeimmät palvelut: ostoskeskus, koulut, terveysasema, nuorisotalo, kirjasto, kirkko ja liikuntapuisto palloiluhalleineen.

Jollas oli väljä omakotialuetta 1980-luvulle saakka, mutta sen jälkeen alueelle on rakennettu tiiviitäkin pientaloalueita. Alue täydentyy edelleen.

Vartiosaassa ja Villingissä on lähes pelkästään kesäasutusta. Santahaminan saarella oli jo keskiajalla satamapaikkoja. Saari oli ehdolla Helsingin kaupungin ensimmäiseksi sijaintipaikaksi 1500-luvun puolivälissä. Nykyisin Santahaminassa on varuskunta ja maanpuolustuskorkeakoulu.

Tullisaari ja Hevossalmi ovat pääosin virkistys- ja luontoaluetta. Laajasalon merkittäviä virkistysalueita ovat Aittasaari, Laajasalon uimaranta ja Tullisaaren ulkoilupuisto.

Uutta merellistä kaupunginosaa Kruunuvuorenrantaa suunnitellaan Tahvonlahteen, Laajasalon öljysatamalta vapautuneelle alueelle ja sen ympäristöön. Kruunuvuorenrantaa kehitetään yhtä aikaa kaupunkimaiseksi ja luonnonläheiseksi. Kantakaupungista Laajasaloon on suunnitteilla suora julkisen ja kevyen liikenteen yhteys. Kruunuvuorenrannan rakentaminen alkoi vuonna 2012: Öljysäiliö 468 -valaistustaideteos rakennettiin ja avattiin.

På DEGERÖ har det funnits herrgårdar sedan 1600-talet. Helsingforsborna började småningom bygga sommarvillor, och sedan 1960-talet också höghus och radhus i Degerö. Distriktet omfattar många öar, bl.a. Vårdö och Villinge, där det fortfarande finns nästan bara sommarbosättning. Ön Sandhamn upptas av garnisoner och av Försvarshögskolan. Sydvästra Uppby domineras av höghus. I Jollas och Hästnässund växer folkmängden som följd av ny, tät bebyggelse. På det område som friställs då Degerö öljehamn flyttat bort planeras ett nytt bostadsområde: Kronbergsstranden med 11 000 invånare. Vid planeringen betonas havsnärheten, synkontakten med Helsingfors centrum och anpassningen till områdets vackra natur.

There have been manors in the island of LAAJASALO (orig. Degerö) since the 17th century. People from Helsinki first built villas in the area. Since the 1960s, blocks of flats and terraced houses have been built as well. The district has many islands, including Vartiosaari and Villinki, which still mostly have summer houses. Santahamina is a garrison island, where the National Defence University also lies. Southwestern Yliskylä is dominated by blocks of flats. The population of Jollas and Hevossalmi is growing owing to new, dense residential construction. On the premises of the former Laajasalo oil harbour, the Kruunuvuorenranta waterfront development for 11,000 inhabitants will be built. Its maritime character, the sight contact with Helsinki's old centre, and adaptation to wildlife are emphasised in the plans.

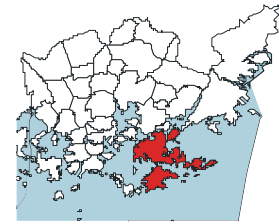
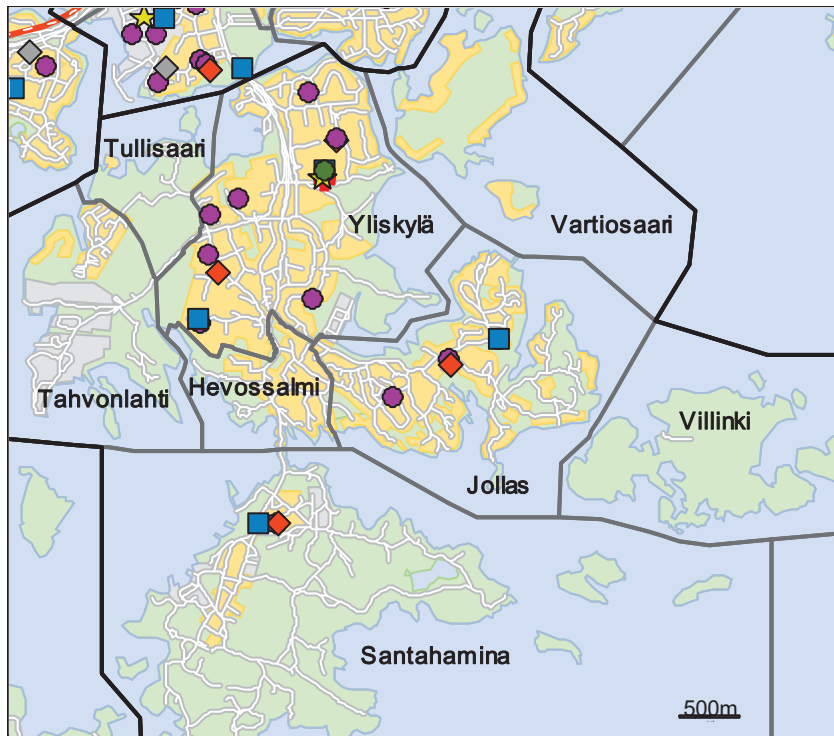

- Päiväkot
- ◆ Leikkipuisto
- Ala-aste
- Yläaste
- Lukio
- Erityis- ja yksityiskoulu
- ★ Nuorisotalo
- ★ Kirjasto
- ★ Kulttuurikeskus
- ✚ Sairaala
- ✚ Terveysasema
- ◆ Väestönsuoja

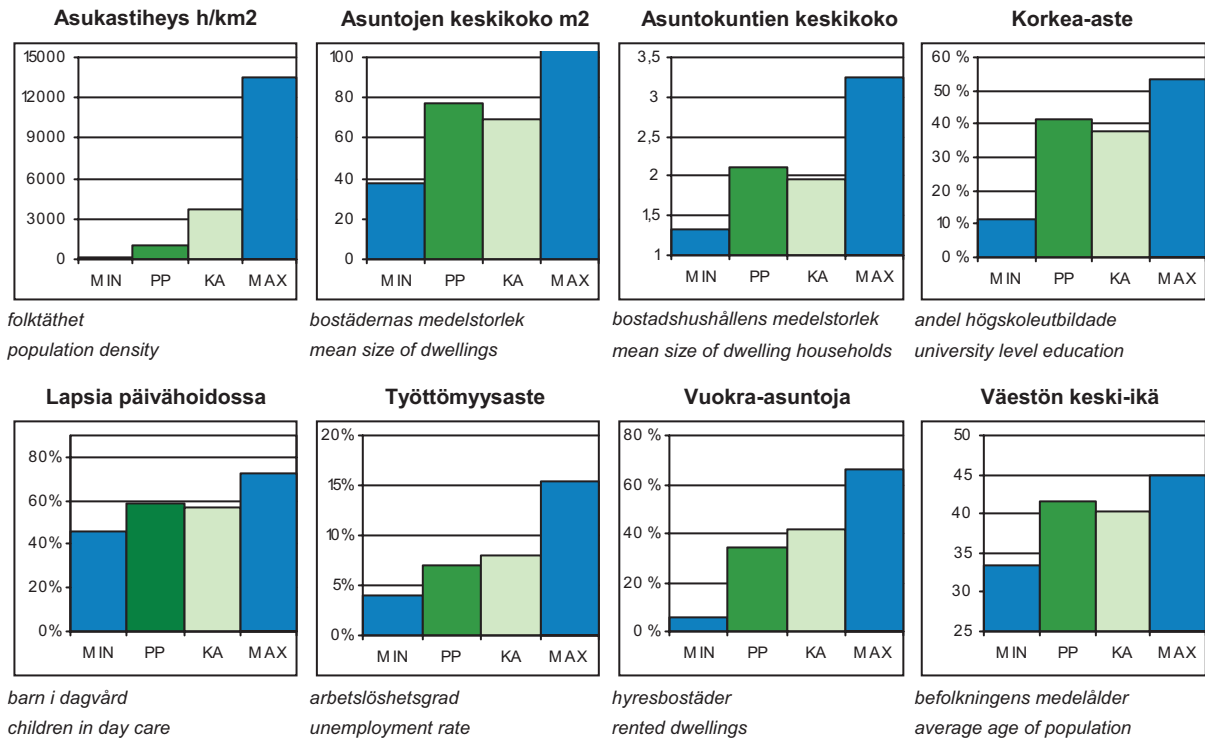

PP = Peruspiirin arvo  
 KA = Kaupungin peruspiirien keskiarvo

MIN = Peruspiirien pienin arvo  
 MAX = Peruspiirien suurin arvo

**ALUEET Väestö 1.1.2012 Työpaikat 31.12.2010**

Områden District

Alue		Maapinta-ala km <sup>2</sup>	Asukkaat	Työpaikat
480	Vartiosaari	1,03	23	0
491	Yliskylä	3,38	11 297	1 002
492	Jollas	2,22	3 097	306
493	Tullisaari	0,65	8	7
494	Tahvonlahti	1,47	369	42
495	Hevossalmi	0,73	1 670	87
500	Villinki	1,76	8	3
510	Santahamina	4,39	482	869
532	Itäsaaret	0,15	10	0
Yhteensä		15,78	16 964	2 316

**ÄIDINKIELI JA KANSALAISSUUS**

1.1.2012

Modersmål och nationalitet Mother tongue and nationality

Suomenkieliset	14 577	85,9	%
Ruotsinkieliset	1 115	6,6	
Muunkieliset	1 272	7,5	
Ulkomaalaiset	871	5,1	
Ulkomaalaistaustaiset	1 402	8,3	
H:gissä syntyneitä	8 250	48,6	

**VÄESTÖNMUUTOKSET**

2011

Befolkningsförändringar Vital statistics

Syntyneet lkm.	183	10,9	/ 1000 as.
Kuolleet lkm.	131	7,8	
Muutto alueelle lkm.	1 913	113,9	
Muutto alueelta lkm.	1 801	107,3	

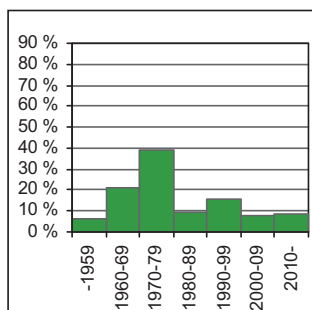
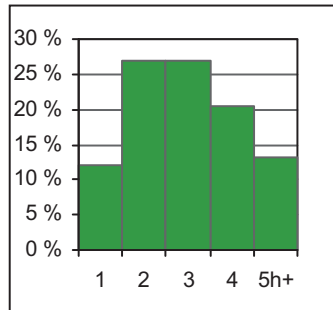
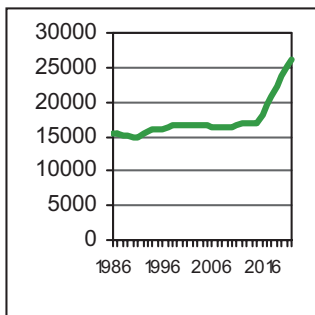
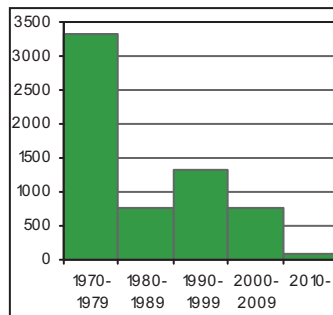
**Asutokannan ikä**bostadsbeståndets ålder  
age of dwelling stock**Huoneistotyytit**lägenhetstyper  
types of dwellings**Väestö**befolkning  
population**Asuntotuotanto**bostadsproduktion  
housing production**ALUESUHDELUKUJA**

1.1.2012

Lokala tätheter Area ratios

Asukkaita/km <sup>2</sup>	1 075
Työpaikkoja/km <sup>2</sup>	147
Kerrosala/ha	585

**IKÄRAKENNE**

1.1.2012

Ålderstrukturen Age structure

		%
0-6 -vuotiaat	1 399	8,2
7-15 -vuotiaat	1 657	9,8
16-18 -vuotiaat	631	3,7
19-24 -vuotiaat	1 206	7,1
25-39 -vuotiaat	2 937	17,3
40-64 -vuotiaat	6 098	35,9
Yli 65 -vuotiaat	3 036	17,9

**PERHEET JA ASUNTOKUNNAT**

1.1.2012

Familjer och bostadshushåll

Families and households

Asuntokuntien lkm.	7 982
Asuntokuntien keskikoko	2,12
1-hengen asuntokuntia	3 057
Perheiden lkm.	4 801
Lapsiperheiden lkm.	2 621
Perheiden keskikoko	2,77

**KOULUTUSTASO**

31.12.2010

Utbildningsnivå Educational level

		%
15 vuotta täyttäneiden lkm.	13 806	
Enintään perusaste	3 937	28,5
Keskiaste	4 067	29,5
Alempi korkea-aste	3 173	23,0
Ylempi korkea-aste	2 629	19,0
Lukiota käyvät ja osuus 16-18-vuotiaista	478	72,0
Ammattikoulua käyvät ja osuus 16-18-vuotiaista	109	16,4

**TULOTASO**

2010

Inkomster Income

Tulot/asukas €	29 320
Tulot/yli 15-vuotiaat €	34 965
Tulot/asuntokunta €	62 242

**ASUMISOLOT**

31.12.2011

Boende Housing

Asuntojen keskikoko m <sup>2</sup>	77,4
Asumisväljyys m <sup>2</sup> /asukas	36,8
Asumistiheys huonetta/hen	1,44

**ASUNNOT**

31.12.2011

Bostäder Dwellings

		%
Asuntoja yhteensä	8 410	
Pientaloasuntoja	2 941	35,0
Vuokra-asuntoja	2 978	35,4
ARA-vuokra-asuntoja	1 704	20,3



## Rakennuskanta

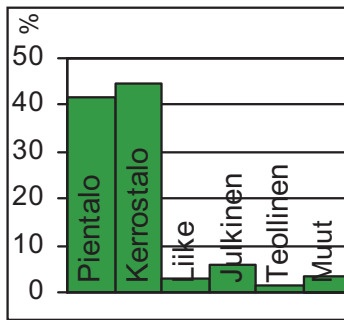

byggnadsbeståndet  
building stock

## Työpaikat

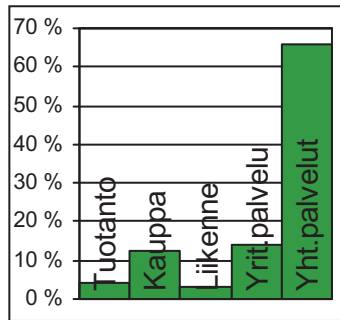

jobb  
jobs

## Kunnallisvaalit

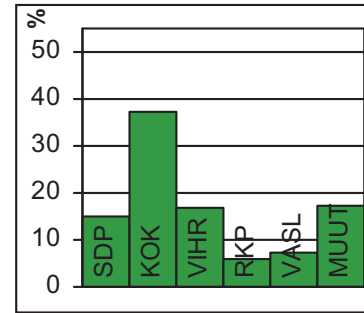

kommunalvalen  
municipal elections

## TOIMITILARAKENNUKSET 31.12.2011

Verksamhetslokaler Business premises	kerrosala 1000 m2	%
Toimitilarakennukset yhteensä	128	
Liikerakennukset	26	20,3
Julkiset rakennukset	55	43,0
Teollisuus- ja varistorakennukset	20	15,6
Muut rakennukset	27	21,1

## LASTEN PÄIVÄHOITO 2011

Barndagvård Child day care	lkm.	/100 lasta
Päiväkoteja	10	
Lapsia päiväkotihoidossa	802	66,7
Lapsia perhepäivähoidossa	37	3,1
Lapsia koti/yks.hoidon tuen piirissä	338	

## KOULUT 2012

Skolor Schools	kouluja	oppilaita
Suomenkielinen ala-aste	4	916
Suomenkielinen yläaste	1	259
Ruotsinkielinen ala-aste	1	134
Ruotsinkielinen yläaste	0	0
Lukio	0	0
Erikoiskoulut	0	0

## TERVEYSPALVELUT 2011

Hälsövård Health care	lkm.	/asukas
Avohoitokäynnit yhteensä	150 938	8,9
Perusterveydenhuolto	125 656	7,4
Erikoissairaanhoito	25 282	1,5

## SOSIAALIPALVELUT 2011

Socialservice Social welfare	lkm.	/100
Toimeentulotuen saajia	1 105	6,5
Lastensuojelun asiakkaat, 0-17v	242	7,0

## TYÖVOIMA 2011

Arbetskraft Labour force	%
Työttömyysaste	6,6
Pitkäaikaistyöttömyys	26,5
Nuorisotyöttömyysaste	7,7
Työllisyysaste (2010)	70,1

## PALVELUPISTEET 2012

Serviceställen Service places	lkm.
Kirjasto	1
Terveysasema	1
Leikkipuisto	4
Uimahalli	0
Sisäliikuntatila (2010)	12
Urheilukenttä (2010)	1
Kirkko	1
Posti	0
KELA:n toimisto	0
Apteekki (2010)	1
Alko	0
Päivittäistavara-kaupat (2010)	10
Muut vähittäiskaupat (2010)	22
Ravintolat ja kahvilat (2010)	13

## ULKOILU 2012

Friluftsliv Outdoor recreation	lkm.
Puistoa, ha	59
Metsää, ha	364
Uimaranta, kpl	5

## LIIKENNEONNETTOMUUKSET 2007-11

Trafikolyckor Road accidents	keskimäärin/vuosi
Jalankulkijaonnettomuudet/keskimäärin/vuosi	1,0
Henkilövahinko-onnettomuudet keskimäärin/vuosi	5,2



Peruspiirit:

- 701 Vartiokylä – Botby
- 702 Myllypuro – Kvarnbäcken
- 703 Mellunkylä – Mellungsby
- 704 Vuosaari - Nordsjö

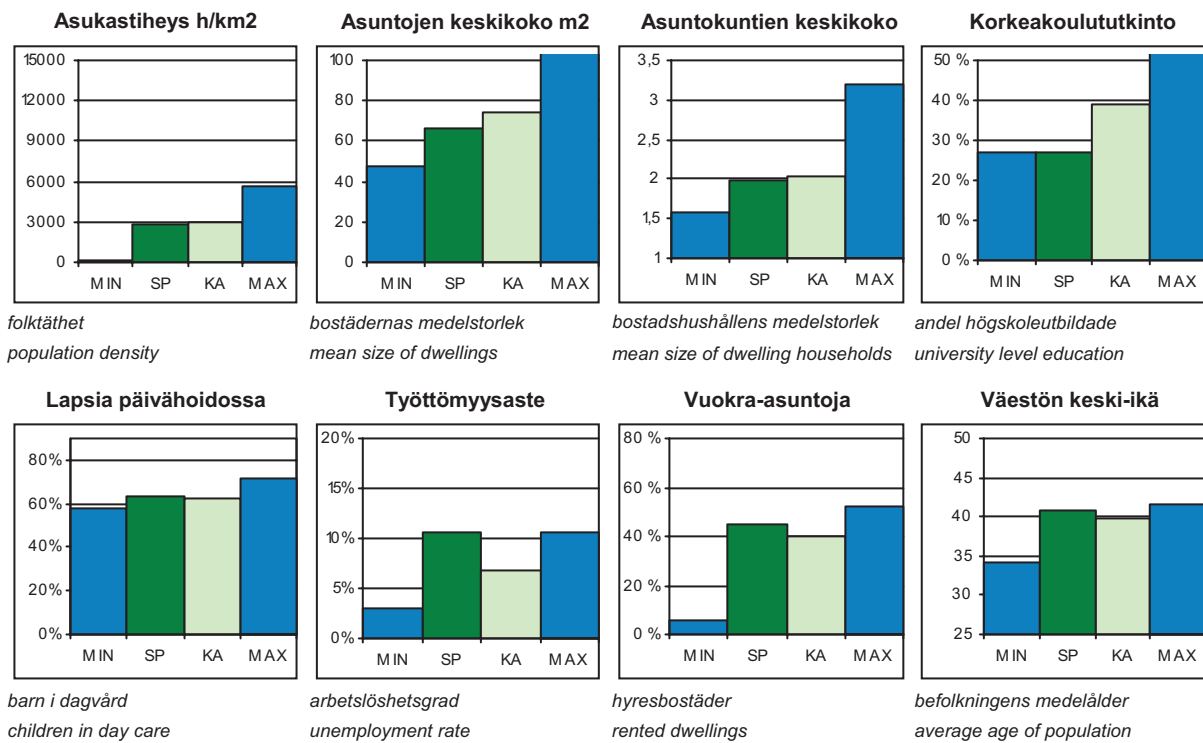
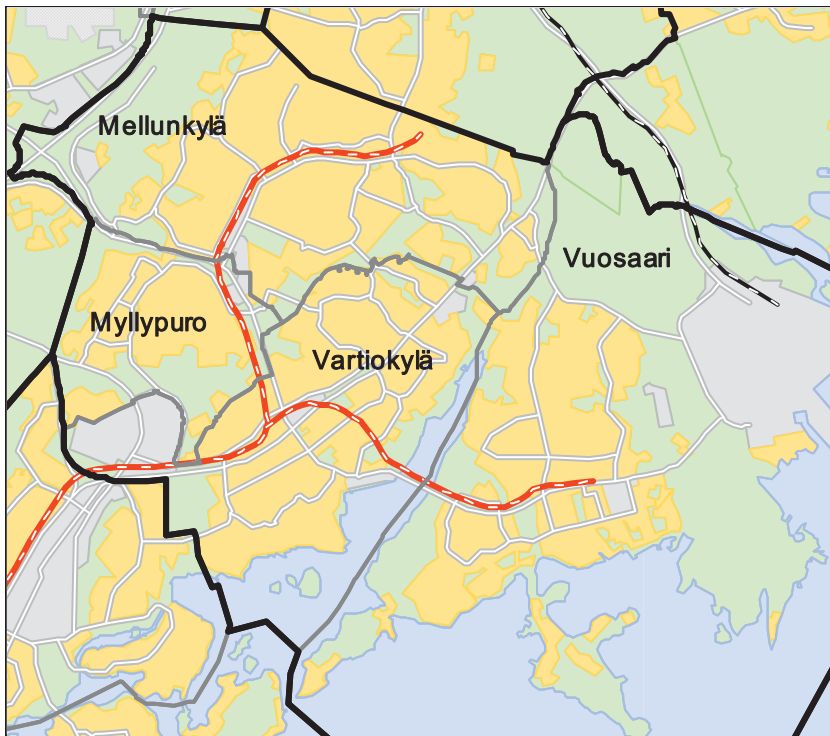

SP = Suurpiirin arvo  
KA = Kaupungin suurpiirien keskiarvo

MIN = Suurpiirien pienin arvo  
MAX = Suurpiirien suurin arvo

## 7 Itäinen suurpiiri

### ALUEET Väestö 1.1.2012 Työpaikat 31.12.2010

Områden District

Alue		Maapinta-ala km <sup>2</sup>	Asukkaat	Työpaikat
701	Vartiokylän peruspiiri	7,14	21 282	10 844
702	Myllypuron peruspiiri	3,52	9 744	1 536
703	Mellunkylän peruspiiri	9,75	36 847	4 678
704	Vuosaaren peruspiiri	17,07	35 943	5 193
Yhteensä		37,48	103 816	22 251

### ÄIDINKIELI JA KANSALAISSUUS

1.1.2012

Modersmål och nationalitet Mother tongue and nationality

Suomenkieliset	80 259	77,3	%
Ruotsinkieliset	4 693	4,5	
Muunkieliset	18 864	18,2	
Ulkomaalaiset	12 046	11,6	
Ulkomaalaistaustaiset	17 799	17,1	
H:gissä syntyneitä	45 825	44,1	

### VÄESTÖNMUUTOKSET

2011

Befolkningsförändringar Vital statistics

Syntyneet lkm.	1 154	11,1	/ 1000 as.
Kuolleet lkm.	819	7,9	
Muutto alueelle lkm.	12 629	121,9	
Muutto alueelta lkm.	13 365	129,0	

### Asuntokannan ikä

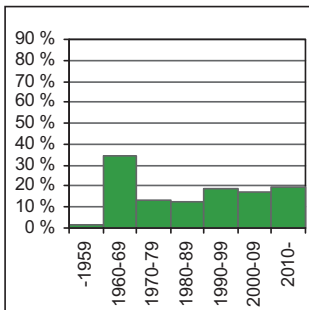

bostadsbeståndets ålder  
age of dwelling stock

### Huoneistotyytit

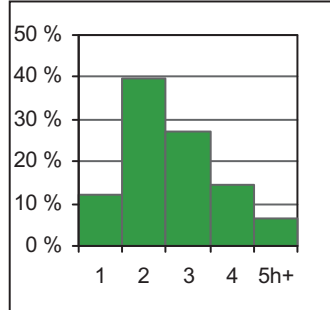

lägenhetstyper  
types of dwellings

### Väestö

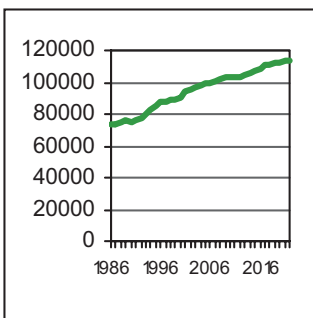

befolkning  
population

### Asuntotuotanto

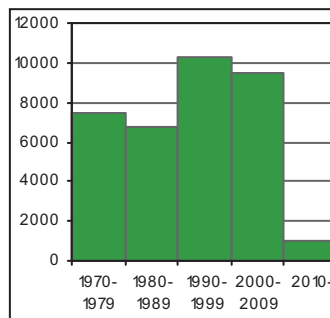

bostadsproduktion  
housing production

### ALUESUHDELUKUJA

1.1.2012

Lokala tätheter Area ratios

Asukkaita/km <sup>2</sup>	2 770
Työpaikkoja/km <sup>2</sup>	594
Kerrosala/ha	1 609

### IKÄRAKENNE

1.1.2012

Ålderstrukturen Age structure

		%
0-6 -vuotiaat	8 099	7,8
7-15 -vuotiaat	9 992	9,6
16-18 -vuotiaat	3 863	3,7
19-24 -vuotiaat	8 138	7,8
25-39 -vuotiaat	19 865	19,1
40-64 -vuotiaat	36 241	34,9
Yli 65 -vuotiaat	17 618	17,0

### PERHEET JA ASUNTOKUNNAT

1.1.2012

Familjer och bostadshushåll

Families and households

Asuntokuntien lkm.	51 982
Asuntokuntien keskipöytä	1,99
1-hengen asuntokuntia	23 276
Perheiden lkm.	27 240
Lapsiperheiden lkm.	14 874
Perheiden keskipöytä	2,74

### KOULUTUSTASO

31.12.2010

Utbildningsnivå Educational level

15 vuotta täyttäneiden lkm.	86 730	
Enintään perusaste	33 547	38,7
Keskiaaste	29 834	34,4
Alempi korkea-aste	15 396	17,8
Ylempi korkea-aste	7 953	9,2
Lukiota käyvät ja osuus 16-18-vuotiaista	1 907	49,9
Ammattikoulua käyvät ja osuus 16-18-vuotiaista	1 249	32,7

### TULOTASO

2010

Inkomster Income

Tulot/asukas €	21 395
Tulot/yli 15-vuotiaat €	25 236
Tulot/asuntokunta €	42 921

### ASUMISOLOT

31.12.2011

Boende Housing

Asuntojen keskipöytä m <sup>2</sup>	66,4
Asumisväljyys m <sup>2</sup> /asukas	33,5
Asumistiheys huonetta/hen	1,35

### ASUNNOT

31.12.2011

Bostäder Dwellings

		%
Asuntoja yhteensä	54 521	
Pientaloasuntoja	8 462	15,5
Vuokra-asuntoja	24 347	44,7
ARA-vuokra-asuntoja	16 733	30,7

## Rakennuskanta

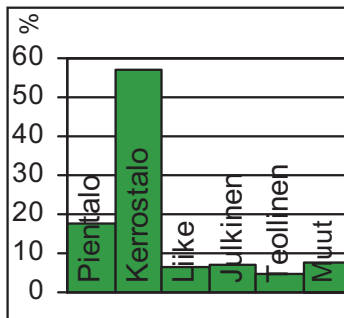

byggnadsbeståndet  
building stock

## Työpaikat

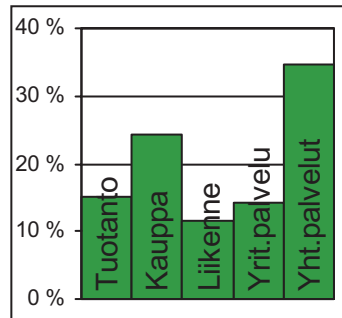

jobb  
jobs

## Kunnallisvaalit

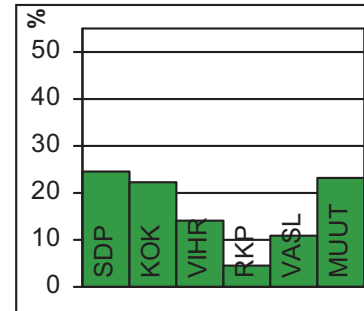

kommunalvalen  
municipal elections

**TOIMITILARAKENNUKSET 31.12.2011**

Verksamhetslokaler Business premises	kerrosala 1000 m2	%
Toimitilarakennukset yhteensä	1 550	
Liikerakennukset	389	25,1
Julkiset rakennukset	422	27,2
Teollisuus- ja varistorakennukset	462	29,8
Muut rakennukset	278	17,9

**LASTEN PÄIVÄHOITO 2011**

Barndagvård Child day care	lkm.	/100 lasta
Päiväkoteja	65	
Lapsia päiväkotihoidossa	4 484	63,1
Lapsia perhepäivähoitossa	265	3,7
Lapsia koti/yks.hoidon tuen piirissä	2 098	

**KOULUT 2012**

Skolor Schools	kouluja	oppilaita
Suomenkielinen ala-aste	16	5 494
Suomenkielinen yläaste	9	2 567
Ruotsinkielinen ala-aste	2	297
Ruotsinkielinen yläaste	1	282
Lukio	3	1 375
Erikoiskoulut	0	0

**TERVEYSPALVELUT 2011**

Hälsövärd Health care	lkm.	/asukas
Avohoitokäynnit yhteensä	1 004 054	9,7
Perusterveydenhuolto	826 459	8,0
Erikoissairaanhoido	177 595	1,7

**SOSIAALIPALVELUT 2011**

Socialservice Social welfare	lkm.	/100
Toimeentulotuen saajia	14 735	14,2
Lastensuojelun asiakkaat, 0-17v	2 927	14,2

**TYÖVOIMA 2011**

Arbetskraft Labour force	%
Työttömyysaste	10,6
Pitkäaikaistyöttömyys	25,4
Nuorisotyöttömyysaste	9,9
Työllisyysaste (2010)	64,6

**PALVELUPISTEET 2012**

Serviceställen Service places	lkm.
Kirjasto	4
Terveysasema	5
Leikkipuisto	13
Uimahalli	3
Sisäliikuntatila (2010)	97
Urheilukenttä (2010)	4
Kirkko	10
Posti	9
KELA:n toimisto	2
Apteekki (2010)	7
Alko	5
Päivittäistavara-kaupat (2010)	90
Muut vähittäiskaupat (2010)	279
Ravintolat ja kahvilat (2010)	165

**ULKOILU 2012**

Friluftsliv Outdoor recreation	
Puistoa, ha	320
Metsää, ha	972
Uimaranta, kpl	6

**LIIKENNEONNETTOMUUKSET 2007-11**

Trafikolyckor Road accidents	
Jalankulkijaonnettomuudet/keskimäärin/vuosi	14,4
Henkilövahinko-onnettomuudet keskimäärin/vuosi	70,8



Vartiokylästä suurin osa on kuulunut Puotilan kartanoon. Maanhankintayhtiö Botby Gods osti kartanon maat vuonna 1917. Marjaniemen huvilayhdyskunta rakennettiin 1920-luvulla. Osa vanhoista huviloista on säilynyt, mutta pääosa rakennuksista on uudempia. Nykyiseen Vartioharjuun syntyi 1930-luvulla uuden Porvoontien valmistuttua työläisasutusta, joka oli alkuna nykyisille pientaloalueille. Rakennuskannassa ovat säilyneet monen aikakauden tunnuspiirteet.

Puotilasta käynnistyi 1960-luvun alussa laaja lähiörakentaminen. Alueelle ominaista ovat lähiössä epätavalliset puoliksi avonaiset umpikorttelit ja kartanolle johtava hieno esikaupunkibulevardi, Rantakartanontie. Puotilan metroasema avattiin 1998, ja sen ympärille on rakennettu asuntoja. Vuosaaren sillalta Koivuniemen kärkeen ulottuvalle ranta- ja vesialueelle suunnitellaan asuntoja, venesatamaa ja alueelle sopivaa liiketoimintaa. Myös asuntolaivojen sijoittamista tutkitaan.

Puotinharju syntyi "betonilähiönä" vuosikymmenen lopulla. Roihupellon yritysalueelle laaditaan elinkeinotoiminnan kehittämisen vaatimia asemakaavan muutoksia. Roihupellossa on sisustusalan kauppakeskus, ja sen vieressä on toista yhtä laajaa kauppakeskusta varten varattu tontti.

Koko itäisen suunnan keskuksen Itäkeskuksen rakentaminen aloitettiin 40 vuotta sitten. Itäkeskuksessa on tuhansien asukkaiden lisäksi useita kauppakeskuksia/tavarataloja ja kulttuurikeskus Stoa. Alueelle on rakennettu jatkuvasti lisää. Viimeksi on laadittu suunnitelma Itäväylän kattamisesta osittain, City-marketin laajennuksesta, neljästä asuintornista, hotellista ja elokuvakeskuksesta.

Peruspiirin virkistysalueita ovat Vartiokylänlahden ranta-alueet ja Marjaniemen siirtolapuutarha.

BOTBY har fått sitt namn av en fornborg. Marudds villasamhälle byggdes på 1920-talet, men de flesta villorna är nyare. I Botbyåsen uppstod arbetarbosättning på 1930-talet, och området har bibehållit sina många olika tidsstilar.

Förstadsbygge i större skala inleddes på 1960-talet i området Botby gård. Botbyhöjden är en s.k. betongförstad från slutet av 1960-talet. Bostads- och kontorsbyggnader har byggts kring Botby gårds metrostation, som öppnades år 1998. I Östra centrum planeras på området kring City-market bl.a. en stormarknad, bostäder och en parkeringsanläggning.

VARTIOKYLÄ (orig. Botby) gets its name from a former wooden fortress. The Marjaniemi villa community was built in the 1920s, but most of its houses are newer. In the 1930s, workers' settlements were built in Vartioharju. Larger-scale suburb construction started in the 1960s in Puotila. Puotinharju, a concrete suburb, was built in the late 1960s. The decision to build the metro and the eastern great centre of Itäkeskus was made in the early 1970s. Housing and office premises have risen around Puotila metro station, which opened in 1998. In Itäkeskus, on the area around City-market another large mall, dwellings and a car park are planned.

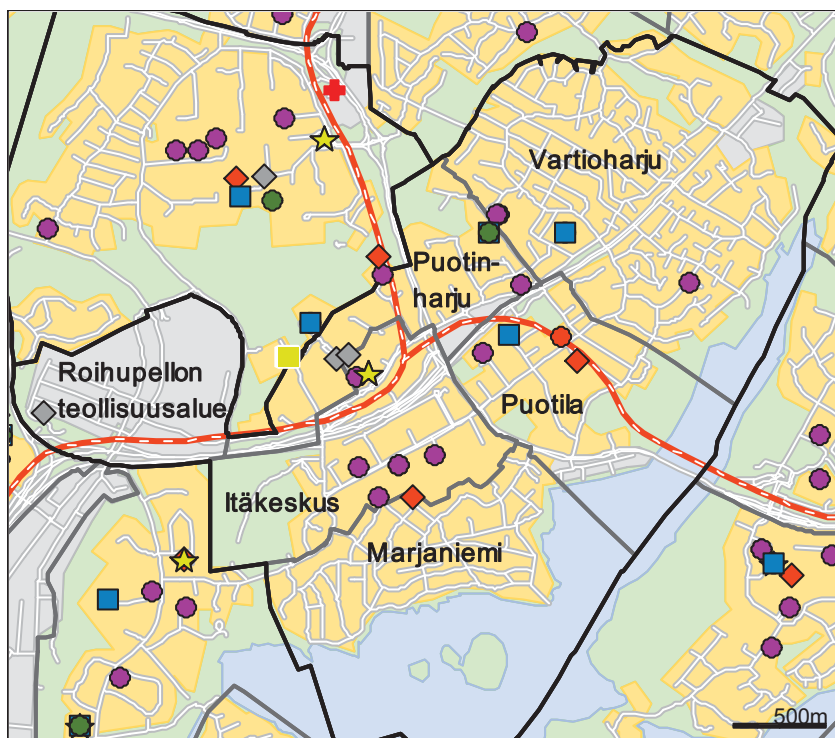

- Päiväkot
- ◆ Leikkipuisto
- Ala-aste
- Yläaste
- Lukio
- Erityis- ja yksityiskoulu
- ★ Nuorisotalo
- ★ Kirjasto
- ★ Kulttuurikeskus
- ✚ Sairaala
- ✚ Terveysasema
- ◆ Väestönsuoja

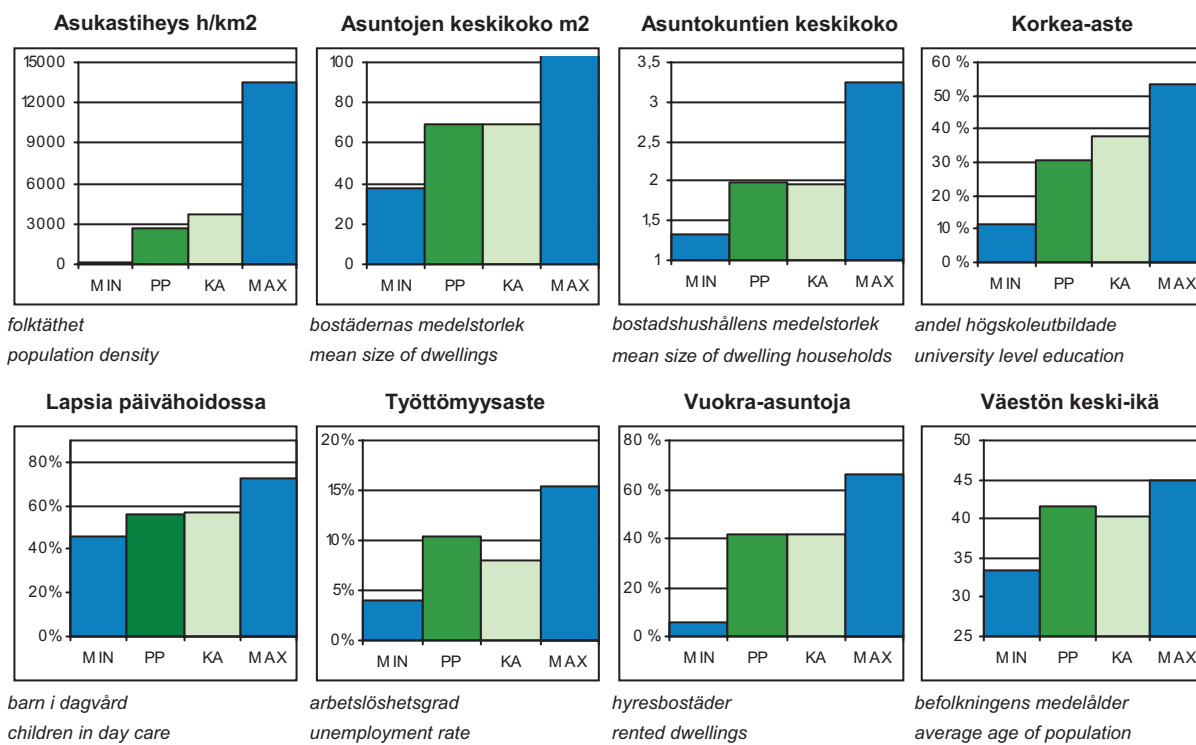

PP = Peruspiirin arvo  
 KA = Kaupungin peruspiirien keskiarvo

MIN = Peruspiirien pienin arvo  
 MAX = Peruspiirien suurin arvo

# 701 Vartiokylän peruspiiri

## ALUEET Väestö 1.1.2012 Työpaikat 31.12.2010

Områden District

Alue	Maapinta-ala km <sup>2</sup>	Asukkaat	Työpaikat
451 Vartioharju	2,44	6 015	855
452 Puotila	0,93	4 844	785
453 Puotinharju	0,79	3 684	328
455 Marjanieniemi	1,05	1 957	271
456 Roihupelto	0,83	22	3 796
457 Itäkeskus	1,10	4 760	4 809
<b>Yhteensä</b>	<b>7,14</b>	<b>21 282</b>	<b>10 844</b>

## ÄIDINKIELI JA KANSALAISSUUS

1.1.2012

Modersmål och nationalitet Mother tongue and nationality

Suomenkieliset	17 187	80,8 %
Ruotsinkieliset	1 155	5,4
Muunkieliset	2 940	13,8
Ulkomaalaiset	1 839	8,6
Ulkomaalaistaustaiset	2 796	13,1
H:gissä syntyneitä	9 874	46,4

## VÄESTÖNMUUTOKSET

2011

Befolkningsförändringar Vital statistics

Syntyneet lkm.	196	9,2 / 1000 as.
Kuolleet lkm.	183	8,6
Muutto alueelle lkm.	2 572	120,8
Muutto alueelta lkm.	2 791	131,1

### Asuntokannan ikä

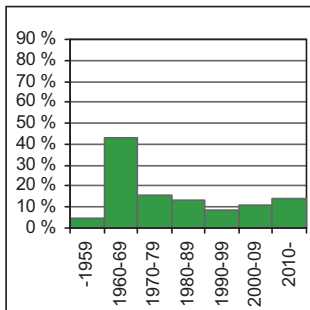

bostadsbeståndets ålder  
age of dwelling stock

### Huoneistotyytit

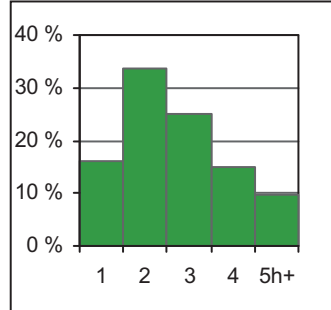

lägenhetstyper  
types of dwellings

### Väestö

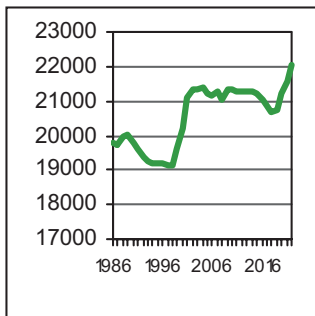

befolkning  
population

### Asuntotuotanto

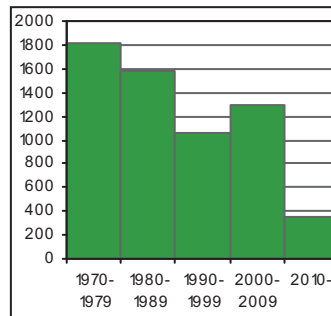

bostadsproduktion  
housing production

## ALUESUHDELUKUJA

1.1.2012

Lokala tätheter Area ratios

Asukkaita/km <sup>2</sup>	2 981
Työpaikkoja/km <sup>2</sup>	1 519
Kerrosala/ha	2 251

## IKÄRAKENNE

1.1.2012

Ålderstrukturen Age structure

		%
0-6 -vuotiaat	1 457	6,8
7-15 -vuotiaat	1 889	8,9
16-18 -vuotiaat	778	3,7
19-24 -vuotiaat	1 742	8,2
25-39 -vuotiaat	3 937	18,5
40-64 -vuotiaat	7 608	35,7
Yli 65 -vuotiaat	3 871	18,2

## PERHEET JA ASUNTOKUNNAT

1.1.2012

Familjer och bostadshushåll

Families and households

Asuntokuntien lkm.	10 758
Asuntokuntien keskipkoko	1,96
1-hengen asuntokuntia	4 918
Perheiden lkm.	5 523
Lapsiperheiden lkm.	2 885
Perheiden keskipkoko	2,72

## KOULUTUSTASO

31.12.2010

Utbildningsnivå Educational level

		%
15 vuotta täyttäneiden lkm.	18 317	
Enintään perusaste	6 455	35,2
Keskiaste	6 126	33,4
Alempi korkea-aste	3 503	19,1
Ylempi korkea-aste	2 233	12,2
Lukiota käyvät ja osuus 16-18-vuotiaista	482	61,0
Ammattikoulua käyvät ja osuus 16-18-vuotiaista	200	25,3

## TULOTASO

2010

Inkomster Income

Tulot/asukas €	24 873
Tulot/yli 15-vuotiaat €	28 691
Tulot/asuntokunta €	49 244

## ASUMISOLOT

31.12.2011

Boende Housing

Asuntojen keskipkoko m <sup>2</sup>	69,7
Asumisväljyys m <sup>2</sup> /asukas	35,7
Asumistiheys huonetta/hen	1,40

## ASUNNOT

31.12.2011

Bostäder Dwellings

		%
Asuntoja yhteensä	11 599	
Pientaloasuntoja	2 827	24,4
Vuokra-asuntoja	4 737	40,8
ARA-vuokra-asuntoja	2 731	23,5



## Rakennuskanta

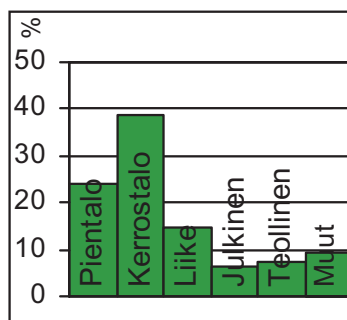

byggnadsbeståndet  
building stock

## Työpaikat

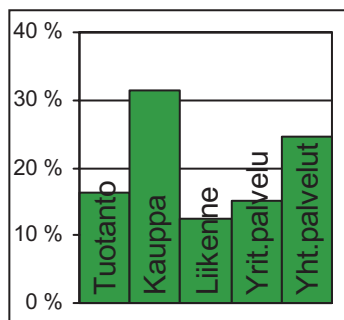

jobb  
jobs

## Kunnallisvaalit

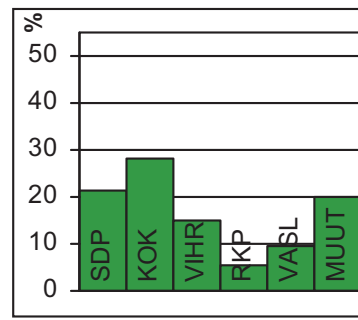

kommunalvalen  
municipal elections

## TOIMITILARAKENNUKSET 31.12.2011

Verksamhetslokaler Business premises	kerrosala 1000 m2	%
Toimitilarakennukset yhteensä	602	
Liikerakennukset	235	39,0
Julkiset rakennukset	101	16,8
Teollisuus- ja varistorakennukset	178	29,6
Muut rakennukset	88	14,6

## LASTEN PÄIVÄHOITO 2011

Barn dagvård Child day care	lkm.	/100 lasta
Päiväkoteja	11	
Lapsia päiväkotihoidossa	774	62,0
Lapsia perhepäivähoitossa	73	5,8
Lapsia koti/yks.hoidon tuen piirissä	357	

## KOULUT 2012

Skolor Schools	kouluja	oppilaita
Suomenkielinen ala-aste	3	1 060
Suomenkielinen yläaste	2	573
Ruotsinkielinen ala-aste	1	159
Ruotsinkielinen yläaste	1	282
Lukio	1	583
Erikoiskoulut	0	0

## TERVEYSPALVELUT 2011

Hälsövärd Health care	lkm.	/asukas
Avohoitokäynnit yhteensä	198 667	9,3
Perusterveydenhuolto	164 428	7,7
Erikoissairaanhoito	34 239	1,6

## SOSIAALIPALVELUT 2011

Socialservice Social welfare	lkm.	/100
Toimeentulotuen saajia	2 545	12,0
Lastensuojelun asiakkaat, 0-17v	359	9,3

## TYÖVOIMA 2011

Arbetskraft Labour force	%
Työttömyysaste	9,4
Pitkäaikaistyöttömyys	26,9
Nuorisotyöttömyysaste	7,5
Työllisyysaste (2010)	66,3

## PALVELUPISTEET 2012

Service ställen Service places	lkm.
Kirjasto	1
Terveysasema	1
Leikkipuisto	2
Uimahalli	1
Sisäliikuntatila (2010)	31
Urheilukenttä (2010)	1
Kirkko	3
Posti	3
KELA:n toimisto	1
Apteekki (2010)	3
Alko	3
Päivittäistavara-kaupat (2010)	37
Muut vähittäiskaupat (2010)	182
Ravintolat ja kahvilat (2010)	61

## ULKOILU 2012

Friluftsliv Outdoor recreation	
Puistoa, ha	56
Metsää, ha	96
Uimaranta, kpl	2

## LIIKENNEONNETTOMUUKSET 2007-11

Trafikolyckor Road accidents	
Jalankulkijaonnettomuudet/keskimäärin/vuosi	6,2
Henkilövahinko-onnettomuudet keskimäärin/vuosi	25



Myllypuro on saanut nimensä Viikin peltojen laskuojan varren pienestä myllystä. Alue oli vielä 1950-luvulla lähes neitseellistä metsää ja kalliota. 1960-luvulla alkanut muutto pääkaupunkiseudulle käynnisti rakentamisen myös Myllypurossa. Kerrostaloalue lähialveluineen oli lähes valmis vuosikymmenen loppuun mennessä. Asukkaita oli 12 000, mutta työpaikkoja ei alueelle juuri syntynyt, ja väki kävi töissä pääosin keskustassa.

Myllypuron tyypillisen 1960-luvun esikaupunkialueen länsireunalle rakennettiin pientaloaluetta 1950-luvulta lähtien, ja sitä täydennettiin 1980-luvulla parilla kerrostalokorttelilla. Pientalorakentaminen on laajentunut länteen, ja Hallainvuorentien alue syntyi 2000-luvun alussa. Etelä-Myllypurossa on aloitettu Myllypuron puisen kaupunkikylän rakentaminen. Uusi tiivis pientaloalue perustuu kansainvälisen arkkitehtuurikilpailun voittaneeseen ehdotukseen.

Myllypuron keskukseen, metroaseman ja Kehä I:n Myllypuron liittymän ympäristöön, on suunniteltu toimitiloja ja asuntoja. Asuntorakentaminen on käynnissä, puolet uusista asunnoista on jo rakennettu. Toimitila-alueelle valmistui vuonna 2012 Myllypuron ja Itäkeskuksen yhteinen terveysasema. Ostoskeskus purettiin vuonna 2009. Sen tilalle on noussut vaihteittain Myllypuron uusi palvelukeskus.

Myllypuron liikuntapuisto on Helsingin suurimpia. Puistossa on useita jalkapallokenttiä ja -halli, Tenniskeskus ja nuorisojäähalli. Suunnitteilla on koripallohalli ja pesäpallo- ja baseball-kentät. Suurelle jääurheiluhallille on tontti, puiston vieressä on vilkas salibandykeskus ja Liikuntamyly.

Myllypuron voimalaitostontin pohjoisosaan rakennetaan lähivuosina kaupunkimainen pientaloalue. Kehä I:n Myllypuron liittymän itäpuolelle suunnitellaan toimitila- ja kerrostalokorttelit ja Ranckenintien sekä tulevan Lallukantien ympäristöön pientaloja. Mustapuron laakso säilyy pääosin puistona.

Ännu på 1950-talet bestod KVARNBÄCKEN av skog och mark, men på 1960-talet uppstod där ett höghusområde med närservice. Kvarnbäcken är en typisk 1960-talsförstad, där grundlig sanering av betongelementhusen blivit aktuell. Dessutom har bebyggelsen brett ut sig – och gör det även i fortsättningen i form av ny, tät småhusbebyggelse både mot väster och söder. Även Kvarnbäckens centrum har förnyats.

In MYLLYPURO, where in the 1950s there had only been forest, a modern housing estate was completed in the 1960s, with full community services. Myllypuro is a typical housing estate from the 1960s, where today thorough repair of the concrete element houses is on the agenda – and taking place. New housing developments in the form of new dense, small-scale construction have and will spread to the west and south of the estate. There have been changes in the centre of Myllypuro, too.

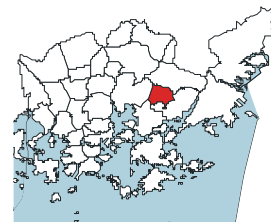
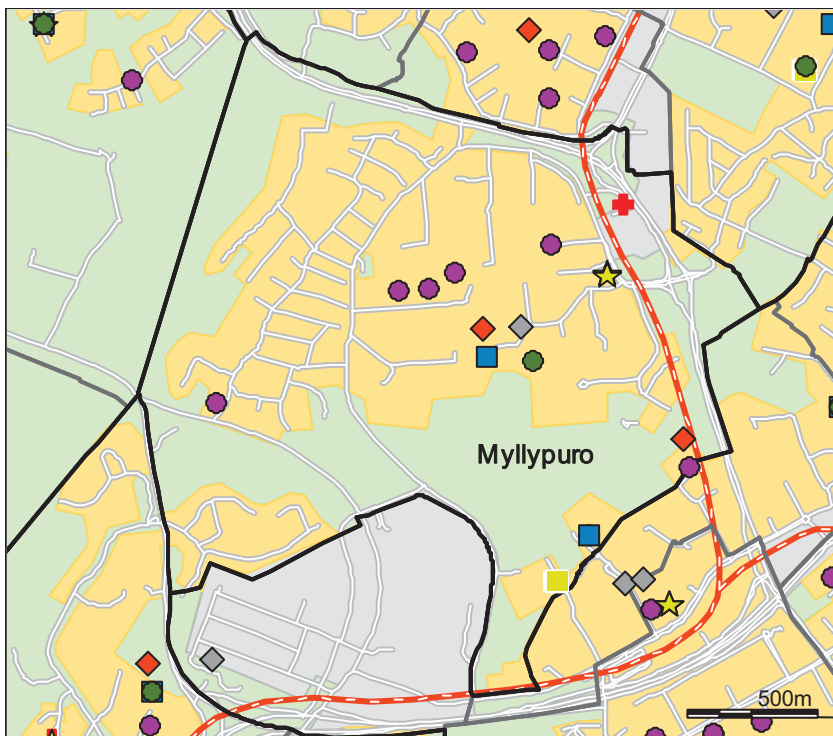

- Päiväkoti
- ◆ Leikkipuisto
- Ala-aste
- Yläaste
- Lukio
- Erityis- ja yksityiskoulu
- ★ Nuorisotalo
- ★ Kirjasto
- ★ Kulttuurikeskus
- ✚ Sairaala
- ✚ Terveysasema
- ◇ Väestönsuoja

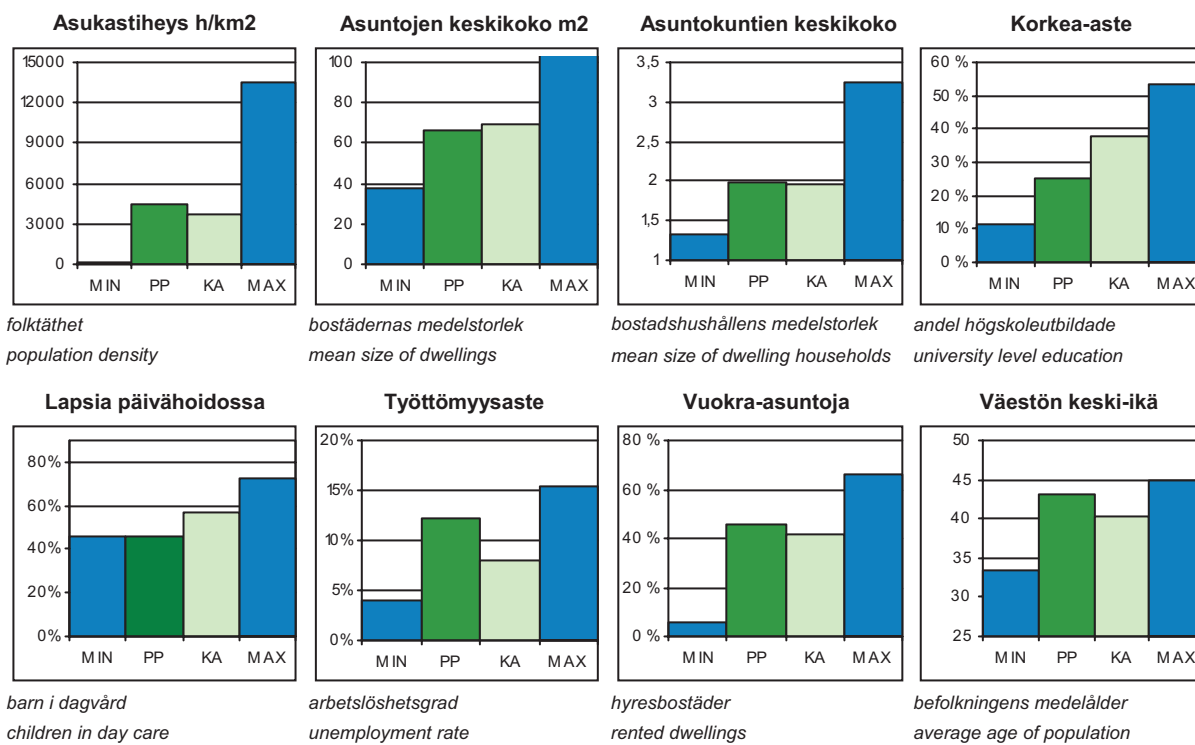

PP = Peruspiirin arvo  
KA = Kaupungin peruspiirien keskiarvo

MIN = Peruspiirien pienin arvo  
MAX = Peruspiirien suurin arvo

# 702 Myllypuron peruspiiri

## ALUEET Väestö 1.1.2012 Työpaikat 31.12.2010

Områden District

Alue	Maapinta-ala km2	Asukkaat	Työpaikat
454 Myllypuro	3,52	9 744	1 536
Yhteensä	3,52	9 744	1 536

## ÄIDINKIELI JA KANSALAISSUUS 1.1.2012

Modersmål och nationalitet Mother tongue and nationality

Suomenkieliset	7 540	77,4 %
Ruotsinkieliset	416	4,3
Muunkieliset	1 788	18,3
Ulkomaalaiset	1 099	11,3
Ulkomaalaistaustaiset	1 678	17,2
H:gissä syntyneitä	4 249	43,6

## VÄESTÖNMUUTOKSET 2011

Befolkningsförändringar Vital statistics

Syntyneet lkm.	114	11,7 / 1000 as.
Kuolleet lkm.	121	12,5
Muutto alueelle lkm.	1 255	129,2
Muutto alueelta lkm.	1 261	129,8

### Asuntokannan ikä

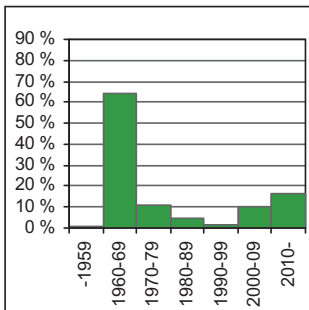

bostadsbeståndets ålder  
age of dwelling stock

### Huoneistotyytit

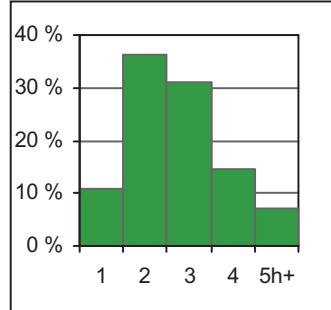

lägenhetstyper  
types of dwellings

### Väestö

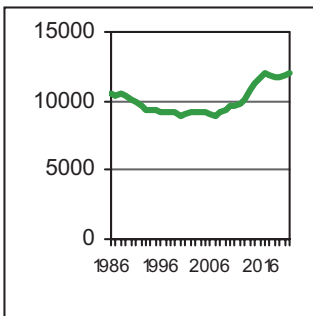

befolkning  
population

### Asuntotuotanto

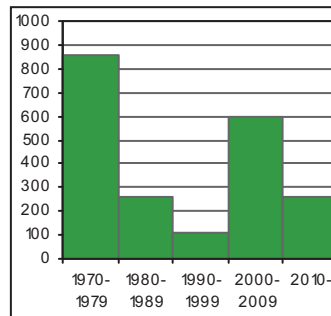

bostadsproduktion  
housing production

## ALUESUHDELUKUJA 1.1.2012

Lokala tätheter Area ratios

Asukkaita/km2	2 766
Työpaikkoja/km2	436
Kerrosala/ha	1 620

## IKÄRAKENNE 1.1.2012

Ålderstrukturen Age structure %

0-6 -vuotiaat	710	7,3
7-15 -vuotiaat	869	8,9
16-18 -vuotiaat	356	3,7
19-24 -vuotiaat	625	6,4
25-39 -vuotiaat	1 628	16,7
40-64 -vuotiaat	3 504	36,0
Yli 65 -vuotiaat	2 052	21,1

## PERHEET JA ASUNTOKUNNAT 1.1.2012

Familjer och bostadshushåll

Families and households

Asuntokuntien lkm.	4 890
Asuntokuntien keskipkoko	1,97
1-hengen asuntokuntia	2 271
Perheiden lkm.	2 499
Lapsiperheiden lkm.	1 298
Perheiden keskipkoko	2,76

## KOULUTUSTASO 31.12.2010

Utbildningsnivå Educational level %

15 vuotta täyttäneiden lkm.	8 261	
Enintään perusaste	3 490	42,3
Keskiaaste	2 585	31,3
Alempi korkea-aste	1 393	16,9
Ylempi korkea-aste	793	9,6
Lukiota käyvät ja osuus 16-18-vuotiaista	155	45,6
Ammattikoulua käyvät ja osuus 16-18-vuotiaista	110	32,4

## TULOTASO 2010

Inkomster Income

Tulot/asukas €	21 030
Tulot/yli 15-vuotiaat €	24 323
Tulot/asuntokunta €	41 729

## ASUMISOLOT 31.12.2011

Boende Housing

Asuntojen keskipkoko m2	66,4
Asumisväljyys m2/asukas	34,1
Asumistiheys huonetta/hen	1,40

## ASUNNOT 31.12.2011

Bostäder Dwellings %

Asuntoja yhteensä	5 314	
Pientaloasuntoja	850	16,0
Vuokra-asuntoja	2 328	43,8
ARA-vuokra-asuntoja	1 479	27,8

## Rakennuskanta

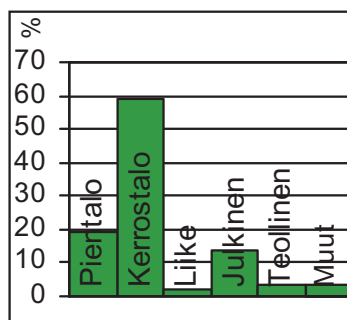

byggnadsbeståndet  
building stock

## Työpaikat

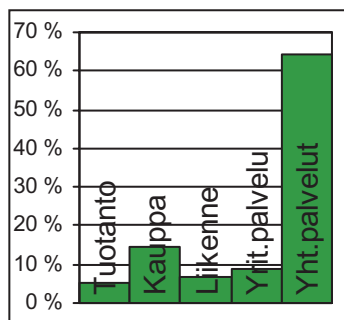

jobb  
jobs

## Kunnallisvaalit

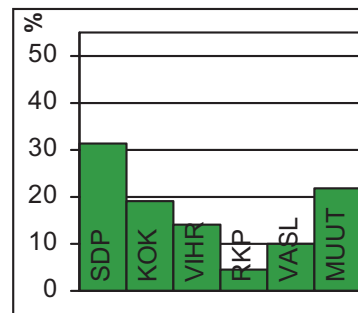

kommunalvalen  
municipal elections

## TOIMITILARAKENNUKSET 31.12.2011

Verksamhetslokaler Business premises	kerrosala 1000 m2	%
Toimitilarakennukset yhteensä	127	
Liikerakennukset	13	10,2
Julkiset rakennukset	78	61,4
Teollisuus- ja varistorakennukset	21	16,5
Muut rakennukset	15	11,8

## LASTEN PÄIVÄHOITO 2011

Barndagvård Child day care	lkm.	/100 lasta
Päiväkoteja	5	
Lapsia päiväkotihoidossa	336	56,0
Lapsia perhepäivähoitossa	32	5,3
Lapsia koti/yks.hoidon tuen piirissä	178	

## KOULUT 2012

Skolor Schools	kouluja	oppilaita
Suomenkielinen ala-aste	1	389
Suomenkielinen yläaste	1	230
Ruotsinkielinen ala-aste	0	0
Ruotsinkielinen yläaste	0	0
Lukio	0	0
Erikoiskoulut	0	0

## TERVEYSPALVELUT 2011

Hälsövärd Health care	lkm.	/asukas
Avohoitokäynnit yhteensä	114 655	11,8
Perusterveydenhuolto	97 263	10,0
Erikoissairaanhoito	17 392	1,8

## SOSIAALIPALVELUT 2011

Socialservice Social welfare	lkm.	/100
Toimeentulotuen saajia	1 370	14,1
Lastensuojelun asiakkaat, 0-17v	182	10,0

## TYÖVOIMA 2011

Arbetskraft Labour force	%
Työttömyysaste	10,2
Pitkäaikaistyöttömyys	25,8
Nuorisotyöttömyysaste	11,3
Työllisyysaste (2010)	63,5

## PALVELUPISTEET 2012

Serviceställen Service places	lkm.
Kirjasto	1
Terveysasema	1
Leikkipuisto	2
Uimahalli	0
Sisäliikuntatila (2010)	16
Urheilukenttä (2010)	0
Kirkko	1
Posti	1
KELA:n toimisto	0
Apteekki (2010)	1
Alko	0
Päivittäistavara-kaupat (2010)	4
Muut vähittäiskaupat (2010)	9
Ravintolat ja kahvilat (2010)	4

## ULKOILU 2012

Friluftsliv Outdoor recreation	
Puistoa, ha	21
Metsää, ha	122
Uimaranta, kpl	0

## LIIKENNEONNETTOMUUKSET 2007-11

Trafikolyckor Road accidents	
Jalankulkijaonnettomuudet/keskimäärin/vuosi	1,6
Henkilövahinko-onnettomuudet keskimäärin/vuosi	12,4



Mellunkylä on Helsingin pitäjän vanhoja kyliä. Vielä 1960-luvun alussa Mellunkylässä oli vain joitakin erillisiä pientaloalueita. Nykyisin alue hahmottuu viitenä eri-ikäisenä asuinalueena. Kontulan yli 20 000 asukkaan esikaupunkialue kerrostaloineen valmistui parissa vuodessa 1960-luvun alussa. Metroaseman valmistuessa kohennettiin myös ostoskeskusalueita. Kontulan ostoskeskuksen kehittämissuunnitelmissa on suunniteltu alueen täydentämistä uusilla liike-, palvelu- ja asuinrakennuksilla. Täydennyskaavoituksen takia on voitu rakentaa muun muassa Kontulan uusi nykyaikainen vanhustenkeskus.

Mellunmäen kerrostaloalueen ensimmäinen vaihe rakennettiin 1960- ja 1970-lukujen vaihteessa. Asuntoja rakennettiin lisää metroaseman ympäristöön jo ennen sen käyttöön ottoa. Itäväylän molemmin puolin rakentuu Fallpakan pohjoisosan asuinalue. Metroaseman ympäristön kehittäminen ja palvelujen parantaminen ovat käynnissä. Mellunmäen vanhan ostoskeskuksen alueen uudistaminen on vireillä.

Kontulan viereen syntyi 1980-luvulla pienimuotoista kerrostalorakentamista edustava Kurkimäki. Vesala oli vielä 1980-luvun alussa pientaloaluetta, jossa oli vain yksi suuri kerrostalokortteli. Metron myötä metroradan varsi on rakennettu kerrostaloalueeksi.

Kivikon rakentaminen alkoi 1990-luvun alussa. Nauhamainen kerrostalovaltainen asuinalue on Kontulan ja Kurkimäen kyljessä. Uuden noin 2 000 työpaikan alueen rakentaminen keskittyy Lahdenväylän varteen. Asuin- ja työpaikka-alueen välisen laajan ulkoilupuiston eteläosaan on rakenteilla urheilukenttiä ja muita palveluja tarjoava liikuntapuisto. Kehä I:n ja Kivikontien tulevan eritasoliittymän tuntumaan on kaavoitettu uutta asuinrakentamista.

Mellunkylän alueelle on suunnitteilla useita uusia pientaloalueita.

MELLUNKYLÄ distrikt. Ännu i början av 1960-talet fanns det i Mellungsby bara några spridda småhusområden, men numera består området av fem bostadsområden av olika ålder. I början av 1960-talet genomfördes Finlands största förstadsprojekt dittills - Gårdsbacka - med rekordfart: ett bostadsområde för 20 000 invånare uppstod på några år. Området kompletteras av Tranbacka, byggt på 1980-talet. Sedan byggdes Mellungsbackas och Ärvings höghusområden. Höghus har byggts längs metrobanan. Mellungsbackas metrostations omgivning skall utvecklas vidare. I Stensböle byggdes åren 1992–2006 ett bostadsområde intill en omfattande frilufspark.

MELLUNKYLÄ. Still in the early 1960s, there were only scattered detached house areas in Mellunkylä, but today the area consists of five housing neighbourhoods of different ages. In the early 1960s, Finland's largest suburb Kontula was built in record time: a housing estate for more than 20 000 people arose in only a few years. Kurkimäki, built in the 1980s, complements the area. Then, the block-of-flat neighbourhoods of Mellunmäki and Vesala were built. Blocks of flats have been constructed along the metro line. The surrounding of Mellunmäki metro station will be developed. In 1992–2006, an estate was constructed in Kivikko, next to a large recreation area.

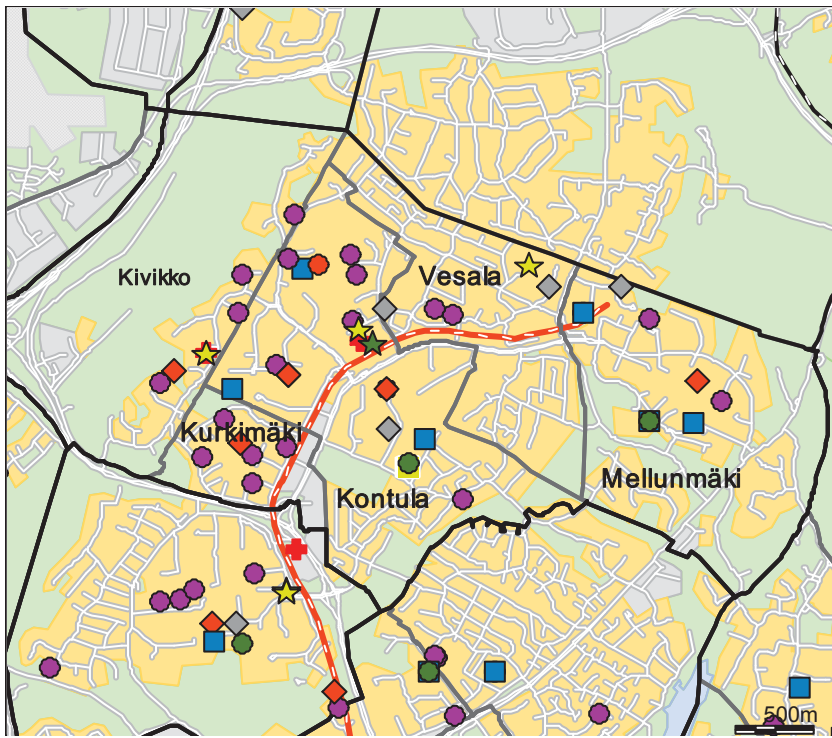

- Päiväkotii
- ◆ Leikkipuisto
- Ala-aste
- Yläaste
- Lukio
- Erityis- ja yksityiskoulu
- ★ Nuorisotalo
- ★ Kirjasto
- ★ Kulttuurikeskus
- ✚ Sairaala
- ✚ Terveysasema
- ◇ Väestönsuoja

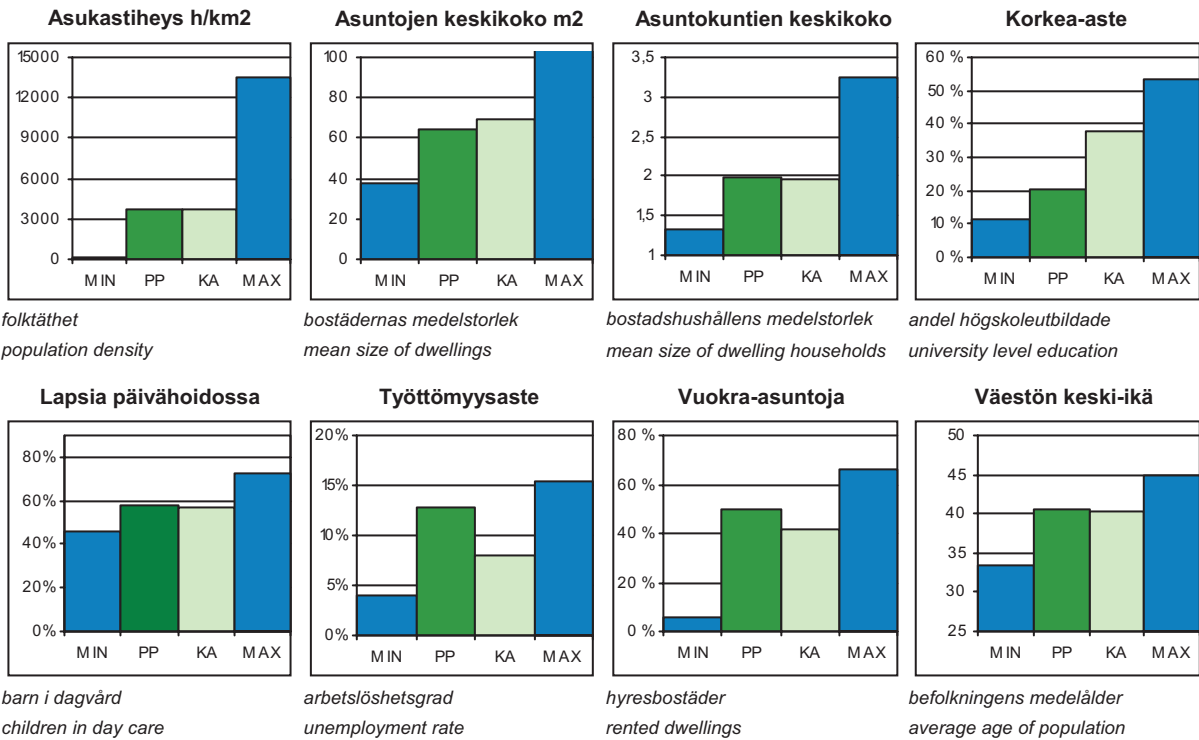

PP = Peruspiirin arvo  
 KA = Kaupungin peruspiiriin keskiarvo

MIN = Peruspiiriin pienin arvo  
 MAX = Peruspiiriin suurin arvo

# 703 Mellunkylän peruspiiri

## ALUEET Väestö 1.1.2012 Työpaikat 31.12.2010

Områden District

Alue	Maapinta-ala km2	Asukkaat	Työpaikat
471 Kontula	2,58	13 287	2 004
472 Vesala	1,52	7 267	373
473 Mellunmäki	2,30	8 533	960
474 Kivikko	2,77	5 040	619
475 Kurkimäki	0,58	2 720	722
<b>Yhteensä</b>	<b>9,75</b>	<b>36 847</b>	<b>4 678</b>

## ÄIDINKIELI JA KANSALAISSUUS

1.1.2012

Modersmål och nationalitet Mother tongue and nationality

Suomenkieliset	27 749	75,3 %
Ruotsinkieliset	1 212	3,3
Muunkieliset	7 886	21,4
Ulkomaalaiset	5 278	14,3
Ulkomaalaistaustaiset	7 457	20,2
H:gissä syntyneitä	15 752	42,7

## VÄESTÖNMUUTOKSET

2011

Befolkningsförändringar Vital statistics

Syntyneet lkm.	384	10,5 / 1000 as.
Kuolleet lkm.	277	7,5
Muutto alueelle lkm.	4 312	117,4
Muutto alueelta lkm.	4 501	122,6

### Asuntokannan ikä

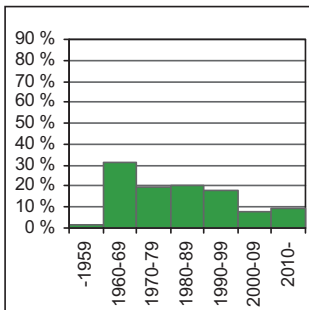

bostadsbeståndets ålder  
age of dwelling stock

### Huoneistotyytit

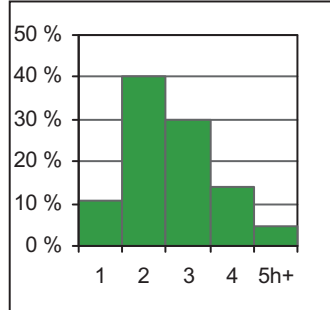

lägenhetstyper  
types of dwellings

### Väestö

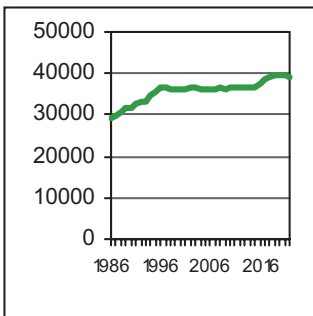

befolkning  
population

### Asuntotuotanto

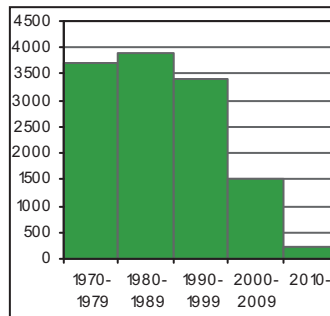

bostadsproduktion  
housing production

## ALUESUHDELUKUJA

1.1.2012

Lokala tätheter Area ratios

Asukkaita/km2	3 781
Työpaikkoja/km2	480
Kerrosala/ha	1 880

## IKÄRAKENNE

1.1.2012

Ålderstrukturen Age structure

		%
0-6 -vuotiaat	2 791	7,6
7-15 -vuotiaat	3 527	9,6
16-18 -vuotiaat	1 422	3,9
19-24 -vuotiaat	3 156	8,6
25-39 -vuotiaat	6 902	18,7
40-64 -vuotiaat	12 774	34,7
Yli 65 -vuotiaat	6 275	17,0

## PERHEET JA ASUNTOKUNNAT

1.1.2012

Familjer och bostadshushåll

Families and households

Asuntokuntien lkm.	18 516
Asuntokuntien keskipkoko	1,99
1-hengen asuntokuntia	8 301
Perheiden lkm.	9 623
Lapsiperheiden lkm.	5 335
Perheiden keskipkoko	2,71

## KOULUTUSTASO

31.12.2010

Utbildningsnivå Educational level

		%
15 vuotta täyttäneiden lkm.	30 873	
Enintään perusaste	13 319	43,1
Keskiaaste	11 127	36,0
Alempi korkea-aste	4 617	15,0
Ylempi korkea-aste	1 810	5,9
Lukiota käyvät ja osuus 16-18-vuotiaista	611	42,8
Ammattikoulua käyvät ja osuus 16-18-vuotiaista	535	37,5

## TULOTASO

2010

Inkomster Income

Tulot/asukas €	19 049
Tulot/yli 15-vuotiaat €	22 343
Tulot/asuntokunta €	38 051

## ASUMISOLOT

31.12.2011

Boende Housing

Asuntojen keskipkoko m2	64,8
Asumisväljyys m2/asukas	32,7
Asumistiheys huonetta/hen	1,33

## ASUNNOT

31.12.2011

Bostäder Dwellings

		%
Asuntoja yhteensä	19 134	
Pientaloasuntoja	2 600	13,6
Vuokra-asuntoja	9 452	49,4
ARA-vuokra-asuntoja	7 537	39,4



## Rakennuskanta

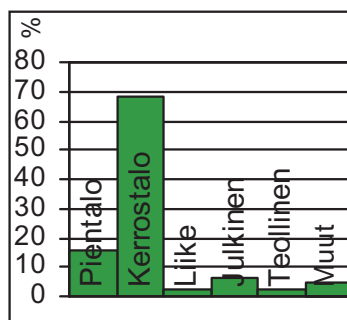

byggnadsbeståndet  
building stock

## Työpaikat

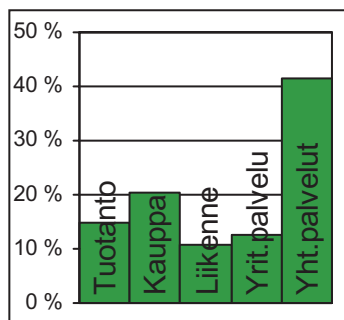

jobb  
jobs

## Kunnallisvaalit

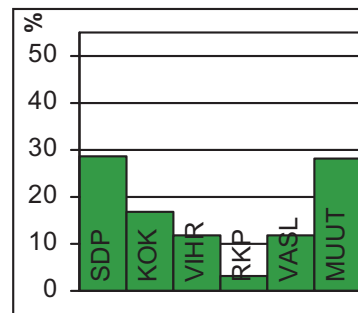

kommunalvalen  
municipal elections

## TOIMITILARAKENNUKSET 31.12.2011

Verksamhetslokaler Business premises	kerrosala 1000 m2	%
Toimitilarakennukset yhteensä	290	
Liikerakennukset	46	15,9
Julkiset rakennukset	113	39,0
Teollisuus- ja varistorakennukset	55	19,0
Muut rakennukset	75	25,9

## LASTEN PÄIVÄHOITO 2011

Barndagvård Child day care	lkm.	/100 lasta
Päiväkoteja	22	
Lapsia päiväkotihoidossa	1 502	62,4
Lapsia perhepäivähoitossa	74	3,1
Lapsia koti/yks.hoidon tuen piirissä	742	

## KOULUT 2012

Skolor Schools	kouluja	oppilaita
Suomenkielinen ala-aste	5	1 896
Suomenkielinen yläaste	2	759
Ruotsinkielinen ala-aste	0	0
Ruotsinkielinen yläaste	0	0
Lukio	1	286
Erikoiskoulut	0	0

## TERVEYSPALVELUT 2011

Hälsövärd Health care	lkm.	/asukas
Avohoitokäynnit yhteensä	366 257	9,9
Perusterveydenhuolto	301 477	8,2
Erikoissairaanhoito	64 780	1,8

## SOSIAALIPALVELUT 2011

Socialservice Social welfare	lkm.	/100
Toimeentulotuen saajia	5 627	15,3
Lastensuojelun asiakkaat, 0-17v	1 137	15,6

## TYÖVOIMA 2011

Arbetskraft Labour force	%
Työttömyysaste	12,0
Pitkäaikaistyöttömyys	25,0
Nuorisotyöttömyysaste	10,8
Työllisyysaste (2010)	62,3

## PALVELUPISTEET 2012

Serviceställen Service places	lkm.
Kirjasto	1
Terveysasema	2
Leikkipuisto	5
Uimahalli	1
Sisäliikuntatila (2010)	25
Urheilukenttä (2010)	1
Kirkko	2
Posti	2
KELA:n toimisto	0
Apteekki (2010)	2
Alko	1
Päivittäistavara-kaupat (2010)	25
Muut vähittäiskaupat (2010)	33
Ravintolat ja kahvilat (2010)	50

## ULKOILU 2012

Friluftsliv Outdoor recreation	
Puistoa, ha	93
Metsää, ha	238
Uimaranta, kpl	0

## LIIKENNEONNETTOMUUKSET 2007-11

Trafikolyckor Road accidents	
Jalankulkijaonnettomuudet/keskimäärin/vuosi	4,4
Henkilövahinko-onnettomuudet keskimäärin/vuosi	24



Vuosaari liitettiin Helsingin maalaiskunnasta Helsinkiin vuonna 1966. Etelä-Vuosaaresta tuli 1880-luvulla huvila-alueita, jonka liikenne hoidettiin höyrylaivalla. Vuosaari säilyi pääosin maatalousalueena 1930-luvun lopulle, jolloin Oy Saseka Ab osti tiilitehdasta varten Vuosaaren kartanoiden maat. 1960-luvulla Asuntosäästäjät ry rakennutti Sasekan maille metsäkaupunki-ideologian mukaisen, osittain hartiapankkirakentamisena toteutetun kerrostaloalueen.

Vuosaari on kuulunut 1990-luvun alusta alkaen Helsingin merkittäviin asuntotuotantoalueisiin. Meri-Rastila valmistui ensimmäisenä ja seuraavana Kallahti, jossa kaupunkimaiset kerrostalokorttelit ulottuvat meren rantaan. Aurinkolahden rakentaminen alkoi vuonna 2000. Alue on tunnettu muun muassa uimarannasta ja Uutelan kanavasta, jonka rannalla rakentaminen jatkuu vielä. Myös Pauligin kahvipaahdimon paikalle rakennetaan uusia asuntokortteleita. Aurinkolahteen rakennettiin taiteilijatalo Helsingin kaupungin 450-vuotisjuhlavuoden kunniaksi. Lisäksi on rakennettu myös useita pienehköjä kerros- ja pientaloalueita, kuten Rastilankallio, Porslahdentien alue ja puurakentamiseen erikoistunut Omenmäki.

Metro on liikennöinyt Vuosaareen vuodesta 1998. Metroaseman ympärille rakentuu Vuosaaren uusi keskusta. Se yhdistää vanhat ja uudet asuinalueet ja tarjoaa elinkeinotoiminnalle hyvän sijainnin.

Vuosaaressa otettiin käyttöön vuonna 2008 Helsingin tavarasatama. Satamakeskus ja Meriportin yritysalue ovat kehittyneissä merellisten toimintojen työpaikkakeskittymäksi. Satama-alueen vieressä on myös Helsingin maakaasulla toimiva voimalaitos.

Vuosaaressa on useita Helsingin ulkoilu- ja luontoalueita, muun muassa Uutela ja Mustavuori. Lisäksi on pienvenesatamia ja uimarantoja.

Med sin naturnära miljö är NORDSJÖ ett viktigt rekreativområde för helsingforsborna. Ett glest höghusområde byggdes där i medlet av 1960-talet. En andra period av bostadsbyggande inföll 1989–1994 (Havsrastböle) och byggandet har sedan dess fortsatt bl.a. i Kallvik, Solvik och flera ställen i Mellersta Nordsjö. Det fortgår också på de småhusdominerade stränderna och i Norra Nordsjö. År 2003 inleddes byggandet av den nya godshamnen i östra delen av Nordsjö, där det förr fanns ett varv. Hamnen togs i bruk år 2008. Bredvid hamnområdet ligger också stadens naturgaskraftverk.

The large green areas, the sea and the beaches have made Vuosaari an important recreational area for Helsinki's inhabitants. Rastila camping ground is also located in the area. A housing estate with scattered blocks of flats was built in the area in the mid 1960s. A second period of housing construction was seen in Vuosaari (Meri-Rastila) in 1989-1994. Construction has continued in Kallahti, Aurinkolahti, and several spots in Keski-Vuosaari (middle Vuosaari) It is also going on in the small house dominated waterfront areas and in the northern parts. In 2003, the construction of the new large cargo port of Helsinki started in the eastern part of Vuosaari where the shipyard once lay. The harbour has been in operation since autumn 2008. The city's natural gas power station lies nearby.

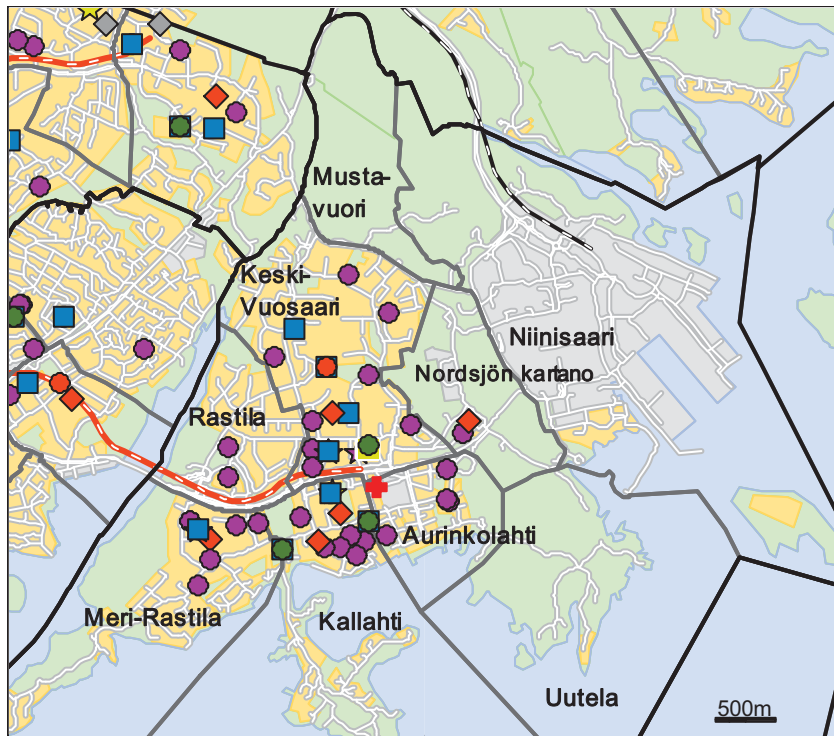

- Päiväkot
- ◆ Leikkipuisto
- Ala-aste
- Yläaste
- Lukio
- Erityis- ja yksityiskoulu
- ★ Nuorisotalo
- ★ Kirjasto
- ★ Kulttuurikeskus
- ✚ Sairaala
- ✚ Terveysasema
- ◆ Väestönsuoja

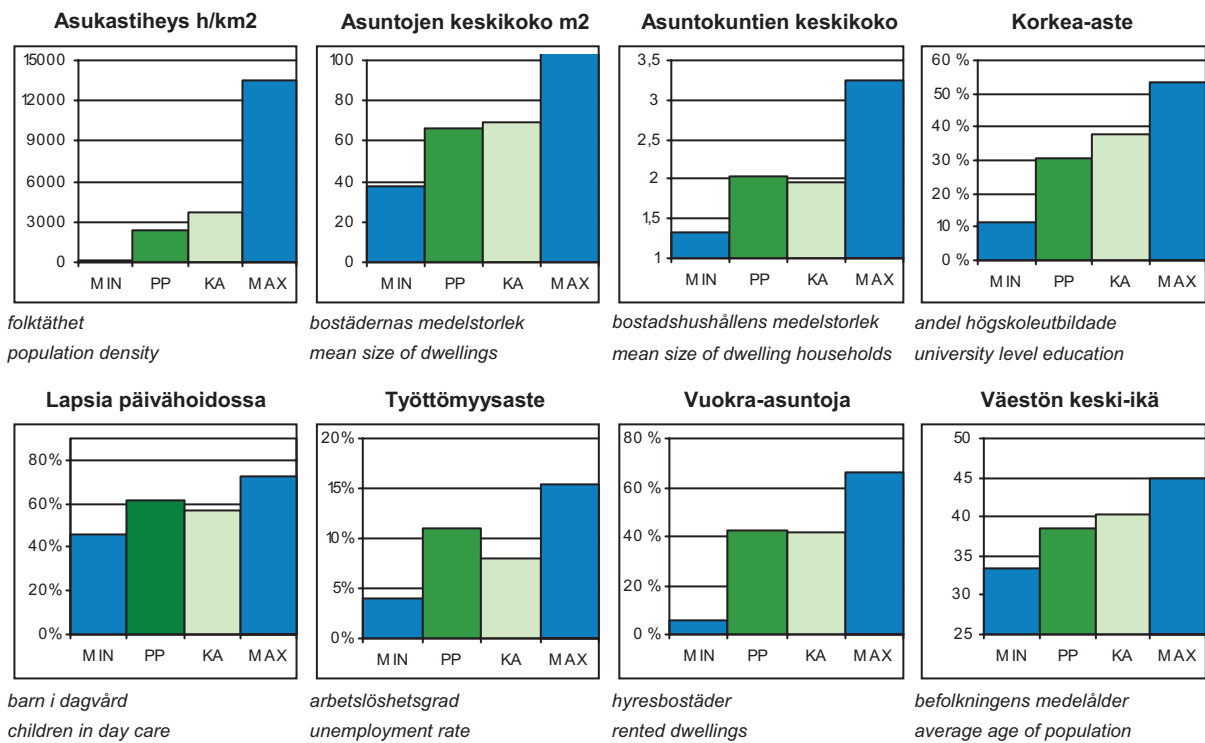

PP = Peruspiirin arvo  
 KA = Kaupungin peruspiirien keskiarvo

MIN = Peruspiirien pienin arvo  
 MAX = Peruspiirien suurin arvo

# 704 Vuosaaren peruspiiri

## ALUEET Väestö 1.1.2012 Työpaikat 31.12.2010

Områden District

Alue	Maapinta-ala km2	Asukkaat	Työpaikat
541 Keski-Vuosaari	2,56	13 543	1 785
542 Nordsjön kartano	1,27	3	104
543 Uutela	1,38	6	1
544 Meri-Rastila	1,91	5 166	401
545 Kallahti	1,95	6 992	548
546 Aurinkolahti	0,78	6 021	1 067
547 Rastila	1,11	4 212	368
548 Niinisaari	4,68	0	919
549 Mustavuori	1,43	0	0
<b>Yhteensä</b>	<b>17,07</b>	<b>35 943</b>	<b>5 193</b>

## ÄIDINKIELI JA KANSALAISSUUS

1.1.2012

Modersmål och nationalitet Mother tongue and nationality

Suomenkieliset	27 783	77,3 %
Ruotsinkieliset	1 910	5,3
Muunkieliset	6 250	17,4
Ulkomaalaiset	3 830	10,7
Ulkomaalaistaustaiset	5 868	16,3
H:gissä syntyneitä	15 950	44,4

## VÄESTÖNMUUTOKSET

2011

Befolkningsförändringar Vital statistics

Syntyneet lkm.	460	12,8 / 1000 as.
Kuolleet lkm.	238	6,6
Muutto alueelle lkm.	4 490	125,2
Muutto alueelta lkm.	4 812	134,2

### Asuntokannan ikä

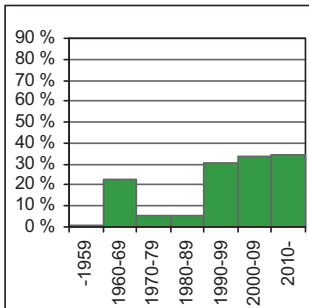

bostadsbeståndets ålder  
age of dwelling stock

### Huoneistotyytit

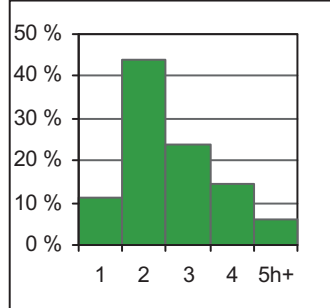

lägenhetstyper  
types of dwellings

### Väestö

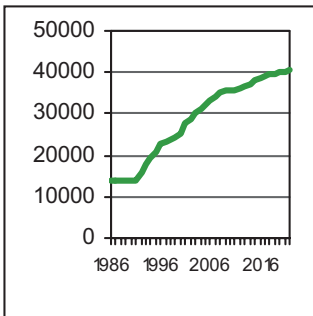

befolkning  
population

### Asuntotuotanto

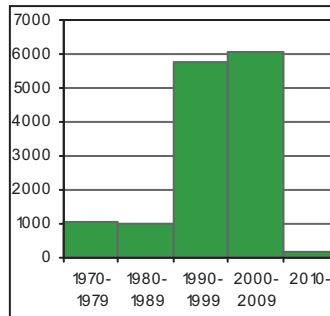

bostadsproduktion  
housing production

## ALUESUHDELUKUJA

1.1.2012

Lokala tätheter Area ratios

Asukkaita/km2	2 106
Työpaikkoja/km2	304
Kerrosala/ha	1 183

## IKÄRAKENNE

1.1.2012

Ålderstrukturen Age structure

Ikäryhmä	Henkilöitä	Prosentti
0-6 -vuotiaat	3 141	8,7
7-15 -vuotiaat	3 707	10,3
16-18 -vuotiaat	1 307	3,6
19-24 -vuotiaat	2 615	7,3
25-39 -vuotiaat	7 398	20,6
40-64 -vuotiaat	12 355	34,4
Yli 65 -vuotiaat	5 420	15,1

## PERHEET JA ASUNTOKUNNAT

1.1.2012

Familjer och bostadshushåll

Families and households

Asuntokuntien lkm.	17 818
Asuntokuntien keskipkoko	2,01
1-hengen asuntokuntia	7 786
Perheiden lkm.	9 595
Lapsiperheiden lkm.	5 356
Perheiden keskipkoko	2,76

## KOULUTUSTASO

31.12.2010

Utbildningsnivå Educational level

Koulutusaste	Henkilöitä	Prosentti
15 vuotta täyttäneiden lkm.	29 279	
Enintään perusaste	10 283	35,1
Keskiaste	9 996	34,1
Alempi korkea-aste	5 883	20,1
Ylempi korkea-aste	3 117	10,7
Lukiota käyvät ja osuus 16-18-vuotiaista	659	52,1
Ammattikoulua käyvät ja osuus 16-18-vuotiaista	404	31,9

## TULOTASO

2010

Inkomster Income

Tulot/asukas €	21 823
Tulot/yli 15-vuotiaat €	26 381
Tulot/asuntokunta €	44 459

## ASUMISOLOT

31.12.2011

Boende Housing

Asuntojen keskipkoko m2	66,0
Asumisväljyys m2/asukas	32,8
Asumistiheys huonetta/hen	1,31

## ASUNNOT

31.12.2011

Bostäder Dwellings

Asuntojen tyyppi	Yhteensä	Prosentti
Asuntoja yhteensä	18 474	
Pientaloasuntoja	2 185	11,8
Vuokra-asuntoja	7 830	42,4
ARA-vuokra-asuntoja	4 986	27,0

## Rakennuskanta

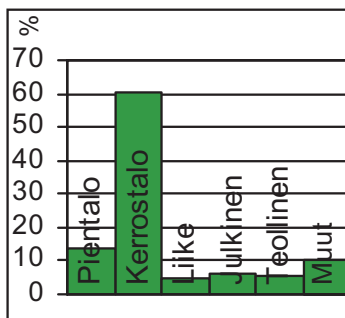

byggnadsbeståndet  
building stock

## Työpaikat

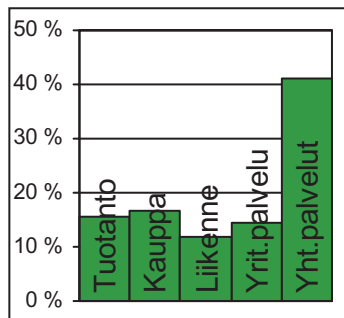

jobb  
jobs

## Kunnallisvaalit

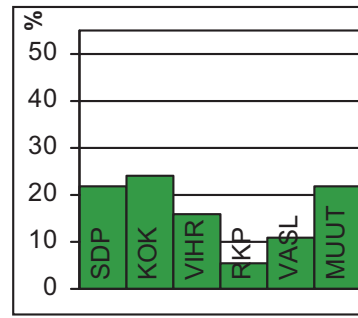

kommunalvalen  
municipal elections

## TOIMITILARAKENNUKSET 31.12.2011

Verksamhetslokaler Business premises	kerrosala 1000 m2	%
Toimitilarakennukset yhteensä	531	
Liikerakennukset	95	17,9
Julkiset rakennukset	130	24,5
Teollisuus- ja varistorakennukset	207	39,0
Muut rakennukset	100	18,8

## LASTEN PÄIVÄHOITO 2011

Barn dagvård Child day care	lkm.	/100 lasta
Päiväkoteja	26	
Lapsia päiväkotihoidossa	1 755	65,2
Lapsia perhepäivähoitossa	86	3,2
Lapsia koti/yks.hoidon tuen piirissä	782	

## KOULUT 2012

Skolor Schools	kouluja	oppilaita
Suomenkielinen ala-aste	7	2 149
Suomenkielinen yläaste	4	1 005
Ruotsinkielinen ala-aste	1	138
Ruotsinkielinen yläaste	0	0
Lukio	1	506
Erikoiskoulut	0	0

## TERVEYSPALVELUT 2011

Hälsövärd Health care	lkm.	/asukas
Avohoitokäynnit yhteensä	324 475	9,0
Perusterveydenhuolto	263 291	7,3
Erikoissairaanhoido	61 184	1,7

## SOSIAALIPALVELUT 2011

Socialservice Social welfare	lkm.	/100
Toimeentulotuen saajia	5 207	14,5
Lastensuojelun asiakkaat, 0-17v	1 249	16,2

## TYÖVOIMA 2011

Arbetskraft Labour force	%
Työttömyysaste	10,1
Pitkäaikaistyöttömyys	25,0
Nuorisotyöttömyysaste	10,1
Työllisyysaste (2010)	66,1

## PALVELUPISTEET 2012

Service ställen Service places	lkm.
Kirjasto	1
Terveysasema	1
Leikkipuisto	4
Uimahalli	1
Sisäliikuntatila (2010)	25
Urheilukenttä (2010)	2
Kirkko	4
Posti	3
KELA:n toimisto	1
Apteekki (2010)	1
Alko	1
Päivittäistavara-kaupat (2010)	24
Muut vähittäiskaupat (2010)	55
Ravintolat ja kahvilat (2010)	50

## ULKOILU 2012

Friluftsliv Outdoor recreation	lkm.
Puistoa, ha	150
Metsää, ha	517
Uimaranta, kpl	4

## LIIKENNEONNETTOMUUKSET 2007-11

Trafikolyckor Road accidents	keskimäärin/vuosi
Jalankulkijaonnettomuudet/keskimäärin/vuosi	2,2
Henkilövahinko-onnettomuudet keskimäärin/vuosi	9,4



Östersundom liitettiin Helsinkiin vuoden 2009 alussa. Alueliitoksessa Helsinkiin perustettiin 8. suurpiiri ja peruspiiri, Östersundom. Piirien, osa-alueen ja kaupunginosan nimi viittaavat alueen vanhimpaan kylään.

Östersundomin osa-alueen läpi kulkevat Porvoon moottoritie ja Uusi Porvoontie, jonka varrella on myös pieni palvelukeskittymä. Östersundomin osa-alueella ovat suurpiirin merkittävimmät kulttuurihistorialliset miljööt. Borgströmin suku rakennutti nykyisen Östersundomin kartanon päärakennuksen vuonna 1880. Sakari Topeliuksen vanhuudenkotina tunnettu Villa Björkudden on lohkottu kartanon merenrantamaista. Östersundomin puinen kappeli, nykyisin kirkko, rakennettiin vuonna 1754. Se on nyt Helsingin vanhin kirkko ja rakennus.

Salmenkallion osa-alueen keskellä on Kasabergetin korkea kallioinen metsäselänne. Kehä III kulkee lännessä alueen läpi Vuosaaren satamaan. Talosaaren vanhassa viljelymaisemassa on Husön kartano pihapiireineen. Helsingin kaupunki on vuokrannut tilan ratsastusyritykselle. Östersundomin väestöstä yli puolet asuu pientaloalueilla Landbossa ja Karhusaareissa, jonka itäpäässä on Winbergin venesatama palveluineen. Pohjoispuolella kapea salmi erottaa saaren Korsnäsin asuinalueesta. Suurin osa Landbosta ja Puroniitystä on rakentamatonta. Eteläisin osa Sipoonkorven kansallispuistosta kuuluu Landbon osa-alueeseen.

Suurpiirissä korkeussuhteet vaihtelevat rannikon merenpinnan tasosta Sipoonkorven ylängön lähes 60 metriin. Natura 2000 -aluetta on noin 295 ha. Rantaviivaa on yhteensä noin 24,5 km, josta Natura 2000 -alueen rantaa on noin 12 km.

Suurpiiri on vielä pääosin väljää maaseutua, mutta tulevaisuudessa tavoitteena on vähintään 30 000 asukasta. Rakentaminen Östersundomin muuttamiseksi kaupunkimaiseksi käynnistyy vuoden 2016 tienoilla.

Det sydvästra hörnet av Sibbo och den sydöstra spetsen av Vanda anslöts till Helsingfors fr.o.m. 1 januari 2009. Vid sammanslagningen bildades ett åttonde stordistrikt i Helsingfors, med namnet Östersundom, efter den äldsta byn i det anslutna området. Östersundom är också namnet på en stadsdel, och den hyser de viktigaste kulturhistoriska miljöerna i det nya stordistriktet.

Idag är stordistriktet till största delen gles landsbygd, men i framtiden är siktet inställt på minst 30 000. Byggandet för att göra Östersundom urbant torde komma igång kring år 2016.

The southwest corner of Sipoo and the southeast tip of Vantaa were annexed into Helsinki as of 1 January 2009. The merger implied the formation of an eight major district in Helsinki, that of Östersundom, named after the oldest village in the annexed area. Östersundom is also the name of a district within the major district, a district that has the most important cultural and historical milieu.

Today, the major district mainly consists of sparsely constructed countryside. However, the aim for the future is 30,000 inhabitants. Urbanising construction will begin in the area around 2016.

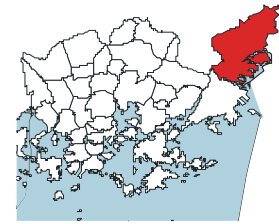
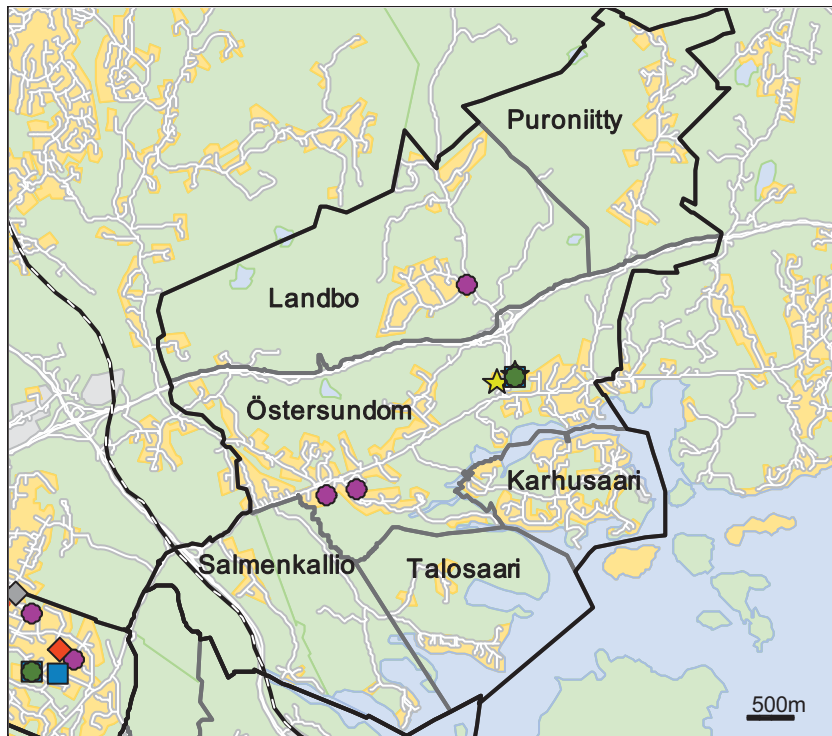

- Päiväkot
- ◆ Leikkipuisto
- Ala-aste
- Yläaste
- Lukio
- Erityis- ja yksityiskoulu
- ★ Nuorisotalo
- ★ Kirjasto
- ★ Kulttuurikeskus
- ✚ Sairaala
- ✚ Terveysasema
- ◆ Väestönsuoja

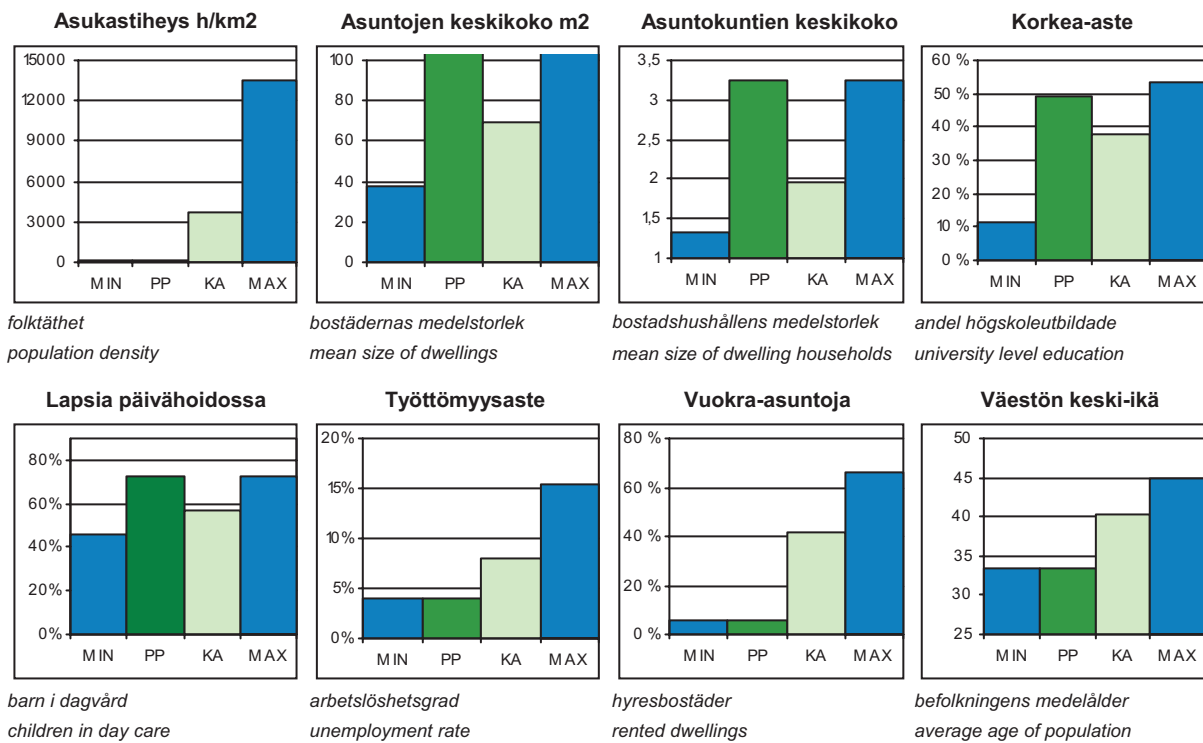

PP = Peruspiirin arvo  
KA = Kaupungin peruspiirien keskiarvo

MIN = Peruspiirien pienin arvo  
MAX = Peruspiirien suurin arvo

# 801 Östersundomin suur (8)-/peruspiiri (801)

## ALUEET Väestö 1.1.2012 Työpaikat 31.12.2010

Områden District

Alue	Maapinta-ala km <sup>2</sup>	Asukkaat	Työpaikat
550 Östersundom	7,51	527	224
560 Salmenkallio	3,66	38	0
570 Talosaari	2,01	62	20
580 Karhusaari	1,58	429	75
591 Landbo	6,94	875	76
592 Puroniitty	4,46	190	15
<b>Yhteensä</b>	<b>26,16</b>	<b>2 121</b>	<b>410</b>

## ÄIDINKIELI JA KANSALAISSUUS

1.1.2012

Modersmål och nationalitet Mother tongue and nationality

Suomenkieliset	1 611	76,0 %
Ruotsinkieliset	452	21,3
Muunkieliset	58	2,7
Ulkomaalaiset	38	1,8
Ulkomaalaistaustaiset	85	4,0
H:gissä syntyneitä	798	37,6

## VÄESTÖNMUUTOKSET

2011

Befolkningsförändringar Vital statistics

Syntyneet lkm.	21	9,9 / 1000 as.
Kuolleet lkm.	8	3,8
Muutto alueelle lkm.	119	56,2
Muutto alueelta lkm.	119	56,2

### Asuntokannan ikä

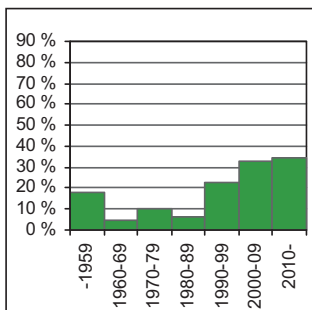

bostadsbeståndets ålder  
age of dwelling stock

### Huoneistotyytit

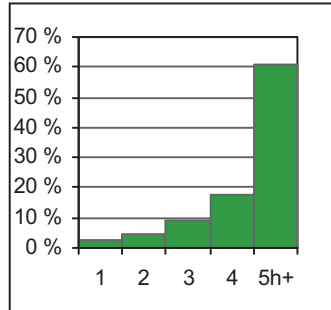

lägenhetstyper  
types of dwellings

### Väestö

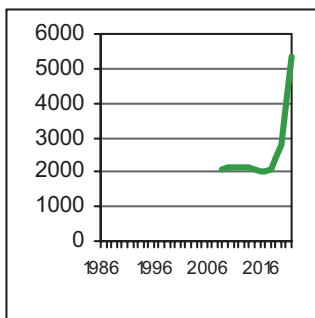

befolkning  
population

### Asuntotuotanto

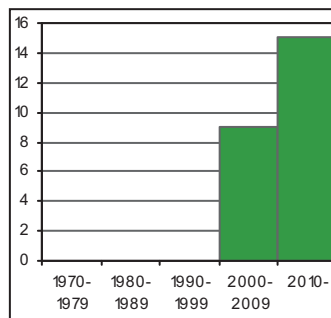

bostadsproduktion  
housing production

## ALUESUHDELUKUJA

1.1.2012

Lokala tätheter Area ratios

Asukkaita/km <sup>2</sup>	81
Työpaikkoja/km <sup>2</sup>	16
Kerrosala/ha	62

## IKÄRAKENNE

1.1.2012

Ålderstrukturen Age structure

	%	
0-6 -vuotiaat	186	8,8
7-15 -vuotiaat	458	21,6
16-18 -vuotiaat	142	6,7
19-24 -vuotiaat	87	4,1
25-39 -vuotiaat	206	9,7
40-64 -vuotiaat	875	41,3
Yli 65 -vuotiaat	167	7,9

## PERHEET JA ASUNTOKUNNAT

1.1.2012

Familjer och bostadshushåll

Families and households

Asuntokuntien lkm.	664
Asuntokuntien keskipkoko	3,19
1-hengen asuntokuntia	83
Perheiden lkm.	579
Lapsiperheiden lkm.	432
Perheiden keskipkoko	3,44

## KOULUTUSTASO

31.12.2010

Utbildningsnivå Educational level

	%	
15 vuotta täyttäneiden lkm.	1 514	
Enintään perusaste	403	26,6
Keskiaaste	392	25,9
Alempi korkea-aste	412	27,2
Ylempi korkea-aste	307	20,3
Lukiota käyvät ja osuus 16-18-vuotiaista	95	76,6
Ammattikoulua käyvät ja osuus 16-18-vuotiaista	26	21,0

## TULOTASO

2010

Inkomster Income

Tulot/asukas €	34 974
Tulot/yli 15-vuotiaat €	49 249
Tulot/asuntokunta €	112 743

## ASUMISOLOT

31.12.2011

Boende Housing

Asuntojen keskipkoko m <sup>2</sup>	156,2
Asumisväljyys m <sup>2</sup> /asukas	49,4
Asumistiheys huonetta/hen	1,43

## ASUNNOT

31.12.2011

Bostäder Dwellings

	%	
Asuntoja yhteensä	723	
Pientaloasuntoja	718	99,3
Vuokra-asuntoja	43	5,9
ARA-vuokra-asuntoja	0	0,0



## Rakennuskanta

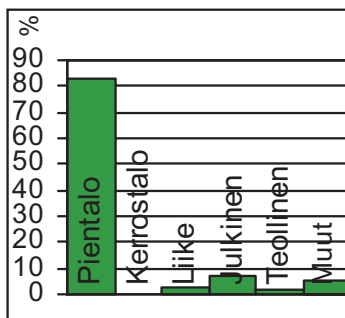

byggnadsbeståndet  
building stock

## Työpaikat

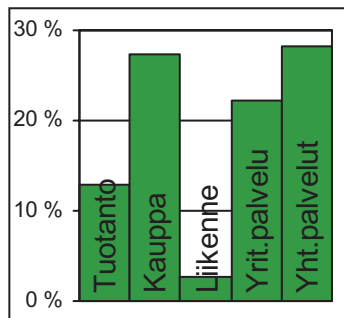

jobb  
jobs

## Kunnallisvaalit

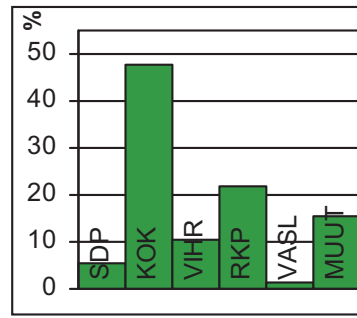

kommunalvalen  
municipal elections

## TOIMITILARAKENNUKSET 31.12.2011

Verksamhetslokaler Business premises	kerrosala 1000 m2	%
Toimitilarakennukset yhteensä	27	
Liikerakennukset	4	14,8
Julkiset rakennukset	11	40,7
Teollisuus- ja varistorakennukset	4	14,8
Muut rakennukset	8	29,6

## LASTEN PÄIVÄHOITO 2011

Barn dagvård Child day care	lkm.	/100 lasta
Päiväkoteja	3	
Lapsia päiväkotihoidossa	117	71,8
Lapsia perhepäivähoitossa		
Lapsia koti/yks.hoidon tuen piirissä	39	

## KOULUT 2012

Skolor Schools	kouluja	oppilaita
Suomenkielinen ala-aste	1	201
Suomenkielinen yläaste	1	81
Ruotsinkielinen ala-aste	1	74
Ruotsinkielinen yläaste	0	0
Lukio	0	0
Erikoiskoulut	0	0

## TERVEYSPALVELUT 2011

Hälsövärd Health care	lkm.	/asukas
Avohoitokäynnit yhteensä	8 497	4,0
Perusterveydenhuolto	6 979	3,3
Erikoissairaanhoito	1 518	0,7

## SOSIAALIPALVELUT 2011

Socialservice Social welfare	lkm.	/100
Toimeentulotuen saajia	14	0,7
Lastensuojelun asiakkaat, 0-17v	9	1,2

## TYÖVOIMA 2011

Arbetskraft Labour force	%
Työttömyysaste	3,1
Pitkäaikaistyöttömyys	31,3
Nuorisotyöttömyysaste	0,0
Työllisyysaste (2010)	72,6

## PALVELUPISTEET 2012

Service ställen Service places	lkm.
Kirjasto	1
Terveysasema	0
Leikkipuisto	0
Uimahalli	0
Sisäliikuntatila (2010)	
Urheilukenttä (2010)	
Kirkko	1
Posti	1
KELA:n toimisto	0
Apteekki (2010)	0
Alko	0
Päivittäistavara-kaupat (2010)	2
Muut vähittäiskaupat (2010)	13
Ravintolat ja kahvilat (2010)	0

## ULKOILU 2012

Friluftsliv Outdoor recreation	
Puistoa, ha	32
Metsää, ha	908
Uimaranta, kpl	0

## LIIKENNEONNETTOMUUKSET 2007-11

Trafikolyckor Road accidents	
Jalankulkijaonnettomuudet/keskimäärin/vuosi	
Henkilövahinko-onnettomuudet keskimäärin/vuosi	

# Käsitemääritelmät ja lähteitä

---

## ALUEJAKO

Helsingin piirijakojärjestelmä. Hyväksytty kaupunginhallituksessa 8.12.2008.

## ALUESUHDELUKUJA 1.1.2012

Asukkaita / km<sup>2</sup> 1.1.2012

Työpaikkoja / km<sup>2</sup> 31.12.2010

Kerrosala / ha 31.12.2011

## ASUMISOLOT 31.12.2011

Asuntojen keskikoko on asuinhuoneistojen kokonaisalan ja asuntojen yhteismäärän välinen suhdeluku.

Asumisväljyys on asunnon pinta-alan ja siinä asuvien henkilöiden välinen suhde.

Asumistiheys on asunnon huoneiden ja siinä asuvien henkilöiden lukumäärän välinen suhde, keittiötä ei ole laskettu huoneeksi.

Lähde: Tilastokeskus.

## ASUNNOT 31.12.2011

Huoneistotyytit, keittiö laskettu huoneeksi. Asuntokannan ikä on määritelty rakennuksen käyttöönottovuoden mukaan.

Lähde: Tilastokeskus.

## ASUNTOKANNAN IKÄ

Lähde: Tilastokeskus.

## ASUNTOKUNNAT 1.1.2012

Asuntokunnan muodostavat kaikki samassa asuinhuoneistossa vakinaisesti asuvat henkilöt.

Lähde: Tilastokeskus.

## ASUNTOTUOTANTO 1971–2011

Lähde: Helsingin rakentamisen tilasto.

## HUONEISTOTYYPPI 2011

Lähde: Tilastokeskus.

## IKÄRAKENNE 1.1.2012

Lapset päivähoidon ja peruskoulun ikäryhmyksellä, työikäinen väestö sekä vanhuksat omina ryhminään.

Lähde: Tilastokeskus.

## KOULUT 2012

Koulut peruspiireittäin, erikseen mainittu alueella olevat erikoiskoulut (juutalainen, venäläinen, ranskalainen, englantilainen, kansainvälinen koulu). Erityiskoulut ja niiden oppilaat eivät ole mukana.

Lähde: Helsingin kaupungin opetusvirasto.

## KOULUTUSTASO 31.12.2010

Väestön koulutusrakennetilastoissa on tiedot 15 vuotta täyttäneen väestön korkeimmasta suorittamasta tutkinnosta ja samantasoisista tutkinnoista viimeksi suoritettu ammatillinen tutkinto.

Keskiasteen koulutus sisältää lukiokoulutuksen sekä toisen asteen ammatillinen koulutuksen suorittaneet.

Alempi korkea-aste sisältää opistoasteen, ammatillisen korkeaasteen, ammattikorkeakoulun sekä alemmat korkeakoulututkinnot.

Ylempi korkea-aste sisältää ammattikorkeakoulun jatkotutkinnot, ylempät korkeakoulututkinnot, lääkäreiden erikoistumiskoulutuksen sekä lisensiaatin ja tohtorin tutkinnot.

Lähde: Tilastokeskus.

## KUNNALLISVAALIT 2012

Kunnallisvaaleissa vaalipäivänä annettujen äänien osuudet puolueittain.

Lähde: Helsingin kaupungin tietokeskus.

## LASTEN PÄIVÄHOITO 2011

Kaupungin omistamat päiväkodit, yksityiset ostopalvelupäiväkodit ja kunnallinen perhepäivähoito. Kotihoidontukea saavien lasten lukumäärä.

Lähde: Helsingin kaupungin sosiaalivirasto.

## LIIKENNEONNETTOMUUDET 2007–2011

Östersundom 2009–2011. Lähde: Helsingin kaupungin kaupunkisuunnitteluvirasto, liikenneonnettomuusrekisteri.

## RAKENNUSKANTA 2011

Rakennusten kerrosalat käyttötarkoituksen mukaan.

Pientalo: erilliset pientalot, rivi- ja ketjutalot

Kerrostalo: alle ja yli 4 kerrokselliset kerrostalot

Liike: liike- ja toimistorakennukset

Julkisen: hoitoalan, kokoontumis- ja opetusrakennukset

Teollisuus: liikenteen, teollisuus- ja varastorakennukset

Lähde: Tilastokeskus.

## PALVELUPISTEET 2012

Uimahallit: julkisessa käytössä olevat. Sisäliikuntatilat: julkisessa käytössä olevat kunto- ja liikuntasalit, liikunta-, palloilu- ja jäähallit sekä muut sisäliikuntatilat. Urheilukentät: julkisessa käytössä olevat urheilukentät.

Päivittäistavarakauppa sisältää elintarvikkeiden, juomien ja tupakan erikoismyymälät sekä laajan tavaravaliokiman

Vähittäiskaupat, jossa elintarvikkeiden, juomien ja tupakan osuus kokonaismyynnistä on vähintään puolet. Toimialaluokituksen (TOL 2008) toimialat 4711 ja 472

Ravintolat, baarit ja kahvilat pl. pitopalvelu ja henkilöstö- ja laitospalvelut. Toimialaluokituksen (TOL 2008) toimialat 561 ja 563.

Lähde: Helsingin kaupungin liikuntavirasto ja Tilastokeskus, toimipaikkarekisteri.

#### PERHEET 1.1.2012

Perheen muodostavat:

- avio- tai avoliitossa olevat vanhemmat ja heidän naimaton tai naimattomat lapsensa tai jompi vanhemmista naimattomine lapsineen

- avio- tai avopari, jonka luona ei asu vakituisesti lapsia.

Perhe koostuu vain yhdessä asuvista henkilöistä. Yksin asuvat eivät kuulu perheväestöön.

Lähde: Tilastokeskus.

#### SOSIAALIPALVELUT 2011

Lähde: Helsingin kaupungin sosiaalivirasto.

#### TERVEYSPALVELUT 2011

Avohoitokäynnit: Perusterveyden huolto (lääkärinvastaanotto, terveyskeskuspäivystys, kotisairaanhoido, hammashuolto ja muu perusterveydenhuolto) ja erikoissairaanhoido (somaattinen ja psykiatrinen erikoissairaanhoido).

Lähde: Helsingin kaupungin terveyskeskus.

#### TOIMITILARAKENNUKSET 31.12.2009

Toimitilarakennuksilla tarkoitetaan muita kuin asuinrakennuksia. Toimistot sisältyvät liikerakennuksiin.

Lähde: Tilastokeskus.

#### TULOTASO 2010

Tuloilla tarkoitetaan valtionveronalaisia tuloja.

Tulot on laskettu yli 15-vuotiaita kohti.

Tulot / asutokunta on laskettu asutokuntien bruttotuloista.

Lähde: Tilastokeskus.

#### TYÖPAIKAT 31.12.2010

Työpaikat on ryhmitelty toimialarakenteen (Toimialaluokitus TOL 2008) mukaan viiteen luokkaan.

Tuotanto sisältää toimialat B–F (kaivostoiminta, teollisuus, energia- ja vesihuolto sekä rakentaminen).

Kauppa sisältää toimialat G ja I (kauppa sekä majoitus- ja ravitsemistoiminta).

Liikenne sisältää toimialat H (kuljetus ja tietoliikenne)

Yrityspalvelut sisältää toimialat J–N (Informaatio ja viestintä, rahoitus- ja vakuutustoiminta, kiinteistöala, hallinto- ja tukipalvelustoiminta sekä ammatillinen, tieteellinen ja tekninen toiminta).

Yhteiskunnalliset palvelut sisältää toimialat O–U (julkinen hallinto, koulutus, terveys- ja sosiaalipalvelut, taiteet, viihde, virkistys, muu palvelustoiminta, kotitaloudet työnantajina, sekä kansainvälisten organisaatioiden toiminta).

Työpaikat yhteensä sisältää edelliset työpaikkaluokat lisättyinä maa- ja metsätaloustoimialoilla + X (tuntematon).

Lähde: Tilastokeskus.

#### TYÖVOIMA 2011

Työvoimaan luetaan kaikki 15–74-vuotiaat henkilöt, jotka laskentaviikolla olivat työllisiä tai työttömiä.

Työlliseen työvoimaan luetaan kaikki 15–74-vuotiaat henkilöt, jotka laskentaviikolla olivat työllisiä.

Työttömiin (työtön työvoima) luetaan vuoden 2009 joulukuussa työttömänä olleet 15–74-vuotiaat henkilöt.

Nuorisotyöttömyys: 15–24-vuotiaat.

Pitkäaikaistyöttömyys: yli vuoden työttömänä yhteisjaksoisesti. Pitkäaikaistyöttömien osuus kaikista työttömistä.

Työllisyysaste: Työllisten osuus 15–64-vuotiaasta väestöstä.

Lähde: Tilastokeskus, työeläke- ja veroviranomaisten tiedot sekä työministeriön työnhakijarekisteri.

#### ULKOILU 2012

Metsäpinta-ala: yleisenalueidenrekisterin hoitoluokat C1–C5.

Puistopinta-ala: yleisenalueidenrekisterin hoitoluokat A1–A3 ja B1–B5.

Lähde: Helsingin kaupungin rakennusvirasto.

Uimarannat: julkisessa käytössä olevat uimarannat.

Lähde: Helsingin kaupungin ympäristökeskus.

#### VÄESTÖ 1.1.1986–2022

1986–2012 Helsingin väestötilasto, 2013–2022 Helsingin väestöennuste

Lähde: Helsingin kaupungin tietokeskus.

#### VÄESTÖNMUUTOKSET 2011

Lähde: Tilastokeskus.

#### ÄIDINKIELI JA KANSALAIUUUS 1.1.2012

Vieraskieliset = muut kuin suomen-, ruotsin- ja saamenkieliset

Ulkomaalaiset = ulkomaan kansalaiset

Lähde: Tilastokeskus.

# Begreppsdefinitioner och källor

---

## ARBETSKRAFT 2011

Till arbetskraften räknas alla 15–74-åringar som under beräkningsveckan var sysselsatta eller arbetslösa.

Till den sysselsatta arbetskraften räknas alla 15–74-åringar som varit sysselsatta under beräkningsveckan.

Som arbetslösa (arbetslös arbetskraft) räknas de 15–74-åringar som varit arbetslösa under december 2009.

Källa: Statistikcentralen, uppgifter från arbetspensions- och skattemyndigheter och arbetsministeriets register över arbetssökande.

## BARNDAGVÅRD 2011

Daghem ägda av staden och kommunal familjedagvård. Antalet barn som fått stöd för vård i hemmet.

Källa: Helsingfors stads socialverk.

## BEFOLKNINGSFÖRÄNDRINGAR 2011

Källa: Statistikcentralen.

## BOENDEFÖRHÅLLANDEN 31.12.2011

Bostädernas medelstorlek är kvoten mellan bostädernas sammanlagda yta och deras sammanlagda antal.

Boendetrymmet är kvoten mellan bostadens yta och dess antal invånare.

Boendetätheten är kvoten mellan bostadens antal rum utan kök och dess antal invånare.

Källa: Statistikcentralen.

## BOSTADSBESTÅNDETS ÅLDER

Källa: Statistikcentralen.

## BOSTADSHUSHÅLL 1.1.2012

Ett bostadshushåll består av alla de personer som varaktigt bor i en och samma bostad.

Källa: Statistikcentralen.

## BOSTADSPRODUKTION 1971–2011

Källa: Helsingfors stads faktacentral.

## BOSTÄDER 31.12.2011

Källa: Statistikcentralen.

## BYGGNADSBESTÅNDET 2011

Byggnaders våningsyta enligt bruksändamål

Småhus: enskilda småhus, radhus och kedjehus

Höghus: de med högst tre våningar och de med 4 eller flera våningar.

Affär: affärs- och / eller kontorsbyggnader

Offentlig: byggnader för omsorg, konferens och / eller undervisning

Industri: byggnader för industri, transport och / eller lagring

Källa: Statistikcentralen.

## FAMILJER 1.1.2012

En familj består av

- föräldrar som bor i lagligt eller öppet äktenskap och deras ogifta barn, eller någondera föräldern jämte ogifta barn

- gift eller samboende par utan hemmaboende barn.

En familj kan bara bestå av personer som bor tillsammans. Ensamboende hör inte till familjebefolkningen.

Källa: Statistikcentralen.

## FOLKMÄNGD 1986–2022

1986–2012 Befolkningsstatistiken för Helsingfors

2013–2022 Befolkningsprognosen för Helsingfors

Källa: Helsingfors stads faktacentral.

## FRILUFTSLIV 2012

Källa: Helsingfors stads miljöcentral och idrottsverk.

## HÄLSOSERVICE 2011

Källa: Helsingfors stads hälsovårdscentral.

## INKOMSTNIVÅ 2010

Inkomsterna per invånare har beräknats med hjälp av befolkningens statsskattepliktiga inkomst.

Källa: Statistikcentralen.

## JOBBS 31.12.2010

Jobben har grupperats (NI 2008) i fem klasser enligt näringsgren.

Produktion inbegriper näringsgrenarna B–F (gruvdrift, industri, energi- och vattenförsörjning och byggande).

Handel inbegriper näringsgrenarna G och I (handel samt hotell- och restaurangverksamhet).

Trafik innefattar näringsgrenarna H (transport och informationsöverföring).

Företagsservice omfattar näringsgrenarna J–N (information och media, finansierings- och försäkringsverksamhet, fastighetsbranschen, förvaltning och stödfunktioner samt yrkesmässig, vetenskaplig och teknisk verksamhet).

Samhällelig service omfattar näringsgrenarna O–U (offentlig förvaltning, utbildning, hälso- och socialtjänster, konst, underhållning, rekreation, övrig service, hushåll som arbetsgivare, samt internationella organisationers verksamhet).

Arbetsplatserna sammanlagt inbegriper ovannämnda näringsgrenar jämte jord- och skogsbruket.

Källa: Statistikcentralen.

#### LOKALA TÄTHETER 1.1.2012

Invånare per km<sup>2</sup> 1.1.2012

Arbetsplatser per km<sup>2</sup> 31.12.2010

Våningsyta per ha 31.12.2011

#### LÄGENHETSTYPER 2011

Källa: Statistikcentralen.

#### VERKSAMHETSLOKALER 31.12.2011

Med lokalbyggnader menas byggnader inte avsedda för boende.

Kontoren hör till affärsbyggnaderna.

Källa: Statistikcentralen.

#### MODERSMÅL OCH NATIONALITET 1.1.2012

Med utländskt språk = övriga än finsk-, svensk- eller same-språkiga

Utlänningar = utländska medborgare

Källa: Statistikcentralen.

#### OMRÅDESINDELNING

Distrikt: Helsingfors distriktsindelning

Stadsstyrelsen 8.12.2008.

#### KOMMUNALVAL 2012

Källa: Helsingfors stads faktacentral.

#### SERVICESTÄLLEN 2012

Servicedata bl.a. dagligvaruhandeln, övrig minuthandel, restauranger, kaféer och varuhus.

Dagligvaruhandeln inbegriper specialbutiker för försäljning av livsmedel, drycker och tobak samt butiker med bredare varusortiment där åtminstone hälften av försäljningen består av mat, dryck eller tobak. Näringar 4711 och 472 i näringsindelningen NI 2008.

Restauranger, barer och kaféer exkl. cateringföretag + personal- och inrättningsmatsalar. Näringar 561 och 563 i näringsindelningen NI 2008.

Källa: Statistikcentralen.

#### SKOLOR 2012

Av distriktens skolor nämns skilt eventuella specialskolor (Judiska skolan, Ryska, Franska, Engelska, Internationella skolan). Skolorna för utvecklingsstörda och särgymnasierna är inte med.

Källa: Helsingfors stads utbildningsverk.

#### SOCIALSERVICE 2011

Källa: Helsingfors stads socialverk.

#### TRAFIKOLYCKOR 2007–2011

Östersundom 2009–2011.

Källa: Helsingfors stads stadsplaneringskontor, trafikplaneringsavdelning.

#### UTBILDINGSNIVÅ 31.12.2010

Statistiken om befolkningens utbildningsstruktur innehåller uppgifter om de 15 år fylldas maximiutbildning, dvs. högsta avlagda examen. Av examina på samma nivå anges den som är en yrkesexamen.

Utbildning på mellannivå alias sekundärnivå inbegriper den allmänbildande gymnasieutbildningen samt yrkesinriktad utbildning i gymnasieålder.

Lägre hög nivå alias lägre tertiärnivå inbegriper yrkesinstituts-, yrkeshögskol- och lägre högskolexamina.

Högre hög nivå alias högre tertiärnivå inbegriper tilläggs-examen vid yrkeshögskola, högre högskolexamen, specialiseringsstudier för läkare samt licentiat- eller doktorsexamen.

Källa: Statistikcentralen.

#### ÅLDERSSTRUKTUR 1.1.2012

Barnen enligt dagvårds- och grundskolålder, befolkningen i arbetsålder och åldringarna skilt för sig.

Källa: Statistikcentralen.

# Definitions and sources

---

## AGE OF DWELLING STOCK 2011

Source: Statistics Finland.

## AGE STRUCTURE 1.1.2012

Children divided into day-care centre and school aged, people of working age and old people are in separate groups.

Source: Statistics Finland.

## AREA DIVISION

Districts: Helsinki's district division approved by the City Board on January 6, 2008.

## AREA RATIOS

Inhabitants per km<sup>2</sup> 1.1.2012

Jobs per km<sup>2</sup> 31.12.2010

Floor space per ha. 31.12.2011

## BUILDING STOCK 2011

Floor area of buildings by purpose of use

Small houses: detached houses, terraced houses and chain houses

Blocks of flats: those with max. three floors, those with four floors or more

Trade: buildings for shops and / or offices

Public: buildings for care, conferences and / or education

Manufacturing: buildings for manufacturing, transport and / or storage

Source: Statistics Finland.

## BUSINESS PREMISES 31.12.2011

Business premises are other than residential buildings. Offices are included in trade buildings.

Source: Statistics Finland.

## CHILD DAY CARE 2011

Day care centres owned by the city and municipal family day care.

The number of children having received a home care subsidy.

Source: Helsinki City Social Services Department.

## DWELLING HOUSEHOLDS 1.1.2012

A dwelling household consists of all those people living permanently in the same dwelling.

Source: Statistics Finland.

## DWELLING PRODUCTION 1971–2011

Source: City of Helsinki Urban Facts.

## DWELLINGS 31.12.2011

Source: Statistics Finland.

## FAMILIES 1.1.2012

A family consists of

- a married or unmarried couple and their unmarried children, or either parent with her/his unmarried children

- a married or unmarried couple without children at home.

A family can consist only of people living together. Singles are not included in the family population.

Source: Statistics Finland.

## HEALTH SERVICES 2011

Source: Helsinki City Health Department.

## HOUSING CONDITIONS 31.12.2011

The mean size of dwellings is the ratio between the total residential floor space and the total number of dwellings. Housing space is the floor space per person. Housing density is the number of rooms per person without kitchen.

Source: Statistics Finland.

## HOUSING PRODUCTION 1971–2011

Source: City of Helsinki Urban Facts.

## INCOME LEVEL 2010

The income per inhabitant has been calculated from the state taxable income of the whole population.

Source: Statistics Finland.

## JOBS 31.12.2010

Jobs have been divided into five categories. Production joins the IC categories B–F (mining, manufacturing, energy and water supply and construction). Trade covers industries G and I (trade, hotels and restaurants). Transport covers industries H (transport and information transfer).

Business services include the industries J–N (information and media, financing and insurance, real estate, administration and support functions, as well as professional, scientific and technological activities).

Society services include the industries O–U (public administration, education, health and social services, arts, entertainment, recreation, other services, households as employers and the activities of international organisations).

Jobs total contains the above mentioned categories plus forestry and agriculture.

Source: Statistics Finland.

## LABOUR 2011

Included in the labour force are all 15–74 year olds having been employed or unemployed on the census week.

Included in the employed labour force are all 15–74 year olds having been employed on the census week.

Included in the unemployed labour force are all 15–74 year olds having been unemployed in December 2009.

Source: Statistics Finland, Data from work pension and tax authorities and Ministry of Labour's list of work applicants.

#### LANGUAGE AND NATIONALITY 1.1.2012

Foreign languages = other than Finnish, Swedish or Lappish

Foreigners = foreign nationals

Source: Statistics Finland.

#### LEVEL OF EDUCATION 31.12.2010

Statistics on the population's educational structure include data on the maximal education of 15 year olds or older. In case of two degrees of the same level the one that is vocational is indicated. Secondary education includes general secondary education and vocational secondary education.

Lower tertiary level includes completed studies at vocational institutes, polytechnics and applied science universities as well as lower university degrees.

Higher tertiary level includes supplementary degrees at polytechnics or applied science universities, higher university degrees, specialisation studies for physicians, and PhD and similar degrees.

Source: Statistics Finland's register of completed education and degrees.

#### OUTDOOR PURSUITS 2012

Source: Helsinki City Sports Department and Public Works Department.

#### MUNICIPAL ELECTIONS 2012

Source: City of Helsinki Urban Facts.

#### POPULATION 1.1.1986–2022

1986–2012 Population statistics of Helsinki 2013–2020 Population forecast for Helsinki

Source: City of Helsinki Urban Facts.

#### POPULATION CHANGES 2010

Source: Statistics Finland.

#### SCHOOLS 2012

For each district, special schools are mentioned separately (Jewish, Russian, French, English, International)

Source: Helsinki City Education Department.

#### SERVICE PLACES 2012

Pharmacy, groceries, other retail trade, restaurants and departments stores.

Grocery trade includes special shops for selling food, drink or tobacco as well as shops with a broader range of products where at least half of sales are food, drink or tobacco. Industries 4711 and 472 in the 2008 Industrial Classification.

Restaurants, bars and cafés excl. catering businesses + staff / workplace restaurants. Industries 561 and 563 in the 2008 Industrial Classification.

Source: Statistics Finland.

#### SOCIAL SERVICES 2011

Source: Helsinki City Social Services Department.

#### ROAD ACCIDENTS 2007–2011

Östersundom 2007–2011.

Source: Helsinki City Planning Department, Traffic Planning Division.

#### TYPES OF DWELLINGS 2011

Source: Statistics Finland.

## ASIASANAT

1-hengen asutokuntia  
 15 vuotta täyttäneiden lkm.  
 alempi korkea-aste  
 alko, Oy Alko Ab  
 aluejako  
 aluesuhdelukuja  
 apteekki  
 ARA-vuokra-asuntoja  
 asukastiheys h / km<sup>2</sup>  
 asukkaat  
 asukkaita / km<sup>2</sup>  
 asumisolot  
 asumistiheys huonetta/henk.  
 asumisväljyys  
 asunnon keskikoko  
 asunnot  
 asuntoja yhteensä  
 asuntojen keskikoko  
 asuntokannan ikä  
 asutokunnat  
 asutokuntien keskikoko  
 asutokuntien lkm.  
 asutotuotanto  
 avohoitokäynnit / asukas  
 avohoitokäynnit yhteensä  
 eduskuntavaalit  
 enintään perusaste  
 erikoiskoulut  
 erikoissairaanhoito  
 Helsingissä syntyneitä  
 henkilövahinko-onnettomuuksia  
 keskimäärin vuodessa  
 huoneistotyyppit  
 ikärakenne  
 jalankulkijaonnettomuuksia  
 keskimäärin vuodessa  
 julkiset rakennukset  
 KELA:n toimisto  
  
 kerrosala / ha  
 keskiaste  
 kirjasto  
 kirkko  
 kokopäivähoidossa  
 korkea-aste  
 korkeakoulututkinto  
 kotihoidontuen piirissä lapsia  
 koulut  
 koulutustaso  
 kuolleet  
 lapsiperheiden lukumäärä  
 lasten päivähoido  
 lastensuojelun asiakkaat

## INDEX

1-personshushåll  
 antal 15 år fyllda  
 lägre tertiärnivå  
 finländskt spritmonopol  
 områdesindelning  
 lokala tätheter  
 apotek  
 AKA-hyresbostad  
 folktäthet, pers. / km<sup>2</sup>  
 invånare  
 invånare / km<sup>2</sup>  
 boendeförhållanden  
 boendetäthet rum/person  
 boendetrymme  
 bostadens medelstorlek  
 bostäder  
 bostäder sammanlagt  
 bostädernas medelstorlek  
 bostadsbeståndets ålder  
 bostadshushållen  
 bostadshushållens medelstorlek  
 bostadshushållens antal  
 bostadsproduktion  
 öppensjukvårdsbesök per invånare  
 öppensjukvårdsbesök sammanlagt  
 riksdagsval  
 folkskola eller grundskola  
 specialsolor  
 specialsjukvård  
 personer födda i Helsingfors  
 personskadeolyckor,  
 årsmedeltal  
 lägenhetstyper  
 åldersstruktur  
 fotgängarolyckor,  
 årsmedeltal  
 offentliga byggnader  
 FPA:s kontor  
  
 våningsyta / ha  
 mellannivå  
 bibliotek  
 kyrka  
 i heldagsvård  
 högskolenivå  
 högskoleutbildade  
 barn som får hemvårdsstöd  
 skolor  
 utbildningsnivå  
 döda  
 barnfamiljernas antal  
 barndagvård  
 barnskyddets klienter

## KEY WORD INDEX

one person households  
 number of 15 year olds  
 lower tertiary level  
 finnish liquor monopoly  
 area division  
 area ratios  
 pharmacy  
 state financed council rental dwellings  
 population density, persons / sq.km  
 inhabitants  
 inhabitants per sq.km  
 housing conditions  
 housing density, rooms per person  
 housing space  
 mean size of dwelling  
 dwellings  
 dwellings, total  
 mean size of dwellings  
 age of dwelling stock  
 dwelling households  
 mean size of dwelling households  
 number of dwelling households  
 housing production  
 open health care visits per inhabitant  
 open health care visits, total  
 parliamentary election  
 only basic education  
 special schools  
 special health care  
 people born in Helsinki  
 accidents leading to personal injury,  
 annual mean  
 types of dwellings  
 age structure  
 pedestrian accidents,  
 annual mean  
 public buildings  
 office of KELA (Social Insurance Institution  
 of Finland)  
 floor space per ha  
 upper secondary education  
 library  
 church  
 in full-day care  
 university level  
 persons with university level education  
 children receiving home care subsidy  
 schools  
 level of education  
 number of deceased  
 number of families with children  
 child day care  
 child welfare clients



leikkipuisto	lekpark	supervised park for children
liikenneonnettomuudet	trafikolyckor	road accidents
liikerakennukset	affärsbyggnader	business buildings
lukio	gymnasium	upper secondary school
lukiota käyvät ja osuus 16–18-vuotiaista	gymnasister och deras andel av 16–18-åringarna	number of upper secondary school students, and their proportion of 16–18 year olds
maapinta-ala	markareal	land area
metsä	skog	forest
muu sisäliikuntatila	övrigt inneutrymme för motion	other indoor sports facility
muunkieliset	med annat modersmål	persons with other mother tongue
muut rakennukset	övriga byggnader	other buildings
muut vähittäiskaupat	övriga detaljhandlar	other retail shops
muutto alueelle	inflyttning i området	immigration to the area
muutto alueelta	utflyttning från området	emigration from the area
osa-alue	delområde	sub-district
osapäivähoidossa	i halvdagsvård	in part-time day care
palvelupisteet	serviceställen	service places
perheet	familjer	families
perheiden keskikoko	familjernas medelstorlek	mean size of families
perheiden lkm.	familjernas antal	number of families
perhepäivähoito	familjedagvård	family day care
perusaste	grundnivå	basic level
peruspiiri	distrikt	district
perusterveydenhuolto	bashälsovård	primary health care
pientaloasunnot	småhusbostäder	dwellings in detached and terraced houses
pitkäaikaistyöttömyys	långtidsarbetslöshet	long-term unemployment
posti	post	post office
puisto	park	park
päivittäistavarakaupat	dagligvarubutiker	groceries
päiväkodit	daghem	child day care centres
päiväkotihoido	barndagvård	child day care
rakennuskanta	byggnadsbeståndet	building stock
ravintolat ja kahvilat	restauranger och kaféer	restaurants and cafés
ruotsinkielinen ala-aste	svenskspråkigt lågstadium	Swedish-speaking lower-level comprehensive school
ruotsinkielinen yläaste	svenskspråkigt högstadium	Swedish-speaking higher-level comprehensive school
sosiaalipalvelut	socialservice	social services
suomenkielinen ala-aste	finskspråkigt lågstadium	Finnish-speaking lower-level comprehensive school
suomenkielinen yläaste	finskspråkigt högstadium	Finnish-speaking higher-level comprehensive school
suomenkieliset syntyneet	finskspråkiga födda	Finnish-speaking people births
teollisuusrakennukset	industribyggnader	industrial buildings
terveysasema	hälsostation	health centre
terveyspalvelut	hälsoservice	health services
toimeentulotuensaaja	utkomststödstagare	living allowance receiver
toimitilarakennukset	verksamhetslokaler	business premises
tulot / asukas	inkomster per invånare	income per inhabitant
tulot / asuntokunta	inkomster per bostadshushåll	income per dwelling household
tulot / yli 15-vuotiaat	inkomster per över 15 år fyllda	income per persons more than 15 years

tulotaso	inkomstnivå	income level
työpaikat	jobb	jobs
työpaikkoja / km <sup>2</sup>	jobb per km <sup>2</sup>	jobs per sq.km
työttömyysaste	arbetslöshetsgrad	unemployment rate
työllisyysaste	sysselsättningsgrad	employment rate
työvoima	arbetskraft	labour force
uimahalli	simhall	swimming bath
uimaranta	badstrand	public beach
ulkoilu	friluftsliv	outdoor recreation
ulkomaalaiset	utlänningar	foreigners
urheilukenttä	idrottsplan	sports field
vuokra-asuntoja	hyresbostäder	rented dwellings
väestö	befolkning	population
väestön keski-ikä	befolkningens medelålder	average age of population
väestönmuutokset	befolkningsförändringar	population changes
ylempi korkea-aste	högre tertiärnivå	higher tertiary level
äidinkieli ja kansalaisuus	modersmål och nationalitet	mother tongue and nationality

# HELSINKI ALUEITTAIN 2012

Helsinki alueittain 2011 esittelee Helsingin 8 suurpiiriä ja 34 peruspiiriä. Kirja kertoo kunkin alueen taustasta, rakenteesta ja palveluista historia-, tilasto- ja suunnitelmätietojen pohjalta. Alueita verrataan myös muuhun Helsinkiin. Aluekuvauksia täydentää tiivis katsaus koko Helsingin alueelliseen rakenteeseen ja asemaan osana laajempaa seutua.

---

Helsingfors områdesvis presenterar de 8 stordistrikten och 34 distrikten i Helsingfors deras bakgrund, uppbyggnad och service på grundval av historia, statistik och planläggning. Jämförelser med övriga delar av Helsingfors görs också. Helheten kompletteras av en komprimerad översikt av Helsingfors stadsstruktur som en del av Helsingforsregionen.

---

Helsinki alueittain means Helsinki by District, and presents the 8 major districts and 34 districts of the city their background, structure and services using historical, statistical and town planning data. Comparisons with the rest of Helsinki are also made. The descriptions of the districts are complemented by a short description of Helsinki's urban structure as a part of the Helsinki Region.

