



VÄESTÖNMUUTOKSET HELSINGISSÄ 2008–2011

10

TILASTOJA 2013



Helsingin kaupunki
Tietokeskus

**TIEDUSTELUT
FÖRFÄGNINGAR
INQUIRIES**

Tea Tikkanen, p. – tel. 09 310 36386
etunimi.sukunimi@hel.fi
Päivi Selander, p. – tel. 09 310 36411
etunimi.sukunimi@hel.fi

**JULKAISIJA
UTGIVARE
PUBLISHER**

Helsingin kaupungin tietokeskus
Helsingfors stads faktacentral
City of Helsinki Urban Facts

**OSOITE
ADRESS
ADDRESS**

PL 5500, 00099 Helsingin kaupunki
(Siltasaarenkatu 18-20 A)
PB 5500, 00099 Helsingfors stad
(Broholmsgatan 18-20 A)
P.O.Box 5500, FI-00099 City of Helsinki
Finland (Siltasaarenkatu 18-20 A)

**PUHELIN
TELEFON
TELEPHONE**

09 310 1612

**INTERNET
WWW.HEL.FI/TIETOKESKUS/**

**TILAUKSET, JAKELU
BESTÄLLNINGAR, DISTRIBUTION
ORDERS, DISTRIBUTION**

p. – tel. 09 310 36293
tietokeskus.tilaukset@hel.fi

**KÄTEISMYynti
DIREKTFÖRSÄLJNING
DIRECT SALES**

Tietokeskuksen kirjasto
Siltasaarenkatu 18-20 A, p. 09 310 36377
Faktacentralens bibliotek
Broholmsgatan 18-20 A, tel. 09 310 36377
City of Helsinki Urban Facts Library
Siltasaarenkatu 18-20 A, tel. +358 09 310 36377
tietokeskus.kirjasto@hel.fi

Helsingin kaupungin tietokeskus
Helsingfors stads faktacentral
City of Helsinki Urban Facts

VÄESTÖN MUUTOKSET HELSINGISSÄ 2008–2011

TILASTOJA
STATISTIK
STATISTICS

2013:10

TAITTO
OMBRYTTNING
GENERAL LAYOUT
Petri Berglund

KANSI
PÄRM
COVER
Tarja Sundström-Alku
Kansikuva | Pärmbild | Cover picture
Helsingin kaupungin aineistopankki,
Comma Image Oy

PAINO
TRYCKERI
PRINT
Edita Prima Oy, Helsinki 2013

ISSN-L 1455-7231
ISSN 1796-721X

SISÄLLYSLUETTELO

Esipuhe	4
Tiivistelmä	5
1 Väkiluku ja väestön rakenne	6
2 Syntyneet	14
3 Kuolleet	20
4 Muuttoliike	22
5 Avioliitot	34
6 Avioerot	37
Käsitteet	40
Liitetaulukkoluetelo	44
Liitetaulukot	45

ESIPUHE

Väestönmuutokset Helsingissä 2008–2011 -julkaisu sisältää tietoja Helsingin väestökehityksen taustalla olevista väestönmuutoksista. Julkaisussa esitetään keskeisimmät tilastotiedot Helsingin väkiluvusta ja väestön rakenteesta, syntyneistä, kuolleista, muuttoliikkeestä, avioliitoista sekä avioeroista pitkinä aikasarjoina ja vuodenvaihteen 2011/2012 tilanteina.

Vertailutietoja esitetään muusta pääkaupunki-seudusta ja muusta Helsingin seudusta sekä koko maasta. Julkaisu sisältää kuvailun lisäksi keskeisimpien väestötieteellisten käsitteiden määrittelyt ja liitetaulukko-osan. Tilastot perustuvat Tilastokeskuksesta hankittuihin aineistoihin.

Helsingin väestöstä, sen rakenteesta ja muutoksista on saatavissa tietoja myös muista Tilastoja-sarjan julkaisuista sekä Tilastollisesta vuosikirjasta. Lisäksi Helsingin seudun Aluesarjat -tilastotietokanta, www.aluesarjat.fi, sisältää väestötilastoja alueittain pääkaupunkiseudulta, Helsingin seudusta kunnittain sekä Pohjoismaiden suurimmista kaupungeista. Keskeiset väestötiedot ovat lisäksi myös Helsinki Region Infoshare -tietokannassa, www.hri.fi.

Julkaisun ovat tehneet tietokeskuksen tilasto- ja tietopalveluosastossa tutkija Päivi Selander ja tutkija Tea Tikkanen. Tilastojen laadintaan ovat osallistuneet tilastonlaatija Petri Berglund ja projektitutkija Jukka Tuominen.

Helsingissä maaliskuussa 2013

Ari Jaakola

Tilasto- ja tietopalvelupäällikkö

TIIVISTELMÄ

Väestönmuutokset Helsingissä 2008–2011 -julkaisu keskittyy Helsingin väkiluvun ja väestön rakenteen, syntyneiden, kuolleiden, muuttoliikkeen, avioliittojen sekä avioerojen tarkasteluun. Muusta pääkaupunkiseudusta ja muusta Helsingin seudusta sekä koko maasta esitetään vertailutietoja.

Vuodenvaihteessa 2011/2012 Helsingin väkiluku oli 595 384. Väestön määrä on kasvanut kymmenessä vuodessa 35 666 asukkaalla. Yli 65-vuotiaiden osuus väestöstä oli Helsingissä hieman suurempi kuin muulla pääkaupunkiseudulla ja muulla Helsingin seudulla, mutta pienempi kuin koko maan väestössä. Helsingiläisen mediaani-ikä oli 38 vuotta. Helsingin väestöstä puhui äidinkielenään muuta kuin suomea tai ruotsia 68 375 kaupunkilaista eli 11,5 prosenttia.

Ulkomaan kansalaisia oli 47 878, ja heidän lisäksi helsinkiläisistä 22 249 oli ulkomailla syntyneitä Suomen kansalaisia. Yhdessä ulkomaan kansalaiset ja ulkomailla syntyneet Suomen kansalaiset muodostavat ulkomaalaistaustaisten ryhmän, johon kuuluu 11,8 prosenttia kaikista helsinkiläisistä.

Helsingissä syntyi vuonna 2011 elävänä 6 619 lasta. Helsingiläisnaiset synnyttävät suhteellisesti vähemmän kuin naiset lähikunnissa. Yhä useampi synnyttäneistä äideistä oli vieraskielinen. Helsingiläisen synnyttäjän keski-ikä oli 31 vuotta.

Vuonna 2011 helsinkiläisten vastasyntyneiden poikien elinajanodote oli 76,8 vuotta ja tyttöjen 83,2 vuotta. Vuosittainen kuolleisuuden vaihtelu on ollut vähäistä. Helsingin kuolleisuus on naapurikuntiin verrattuna suurempaa osittain Helsingin lähikuntia korkeampien vanhojen ikäluokkien väestöosuuksien takia. Vuonna 2011 yleinen kuolleisuusluku oli Helsingissä 8,4 ja imeväiskuolleisuus 2,7 promillea.

Helsinki sai muuttovoittoa vuosina 2008–11 keskimäärin 4 676 muutttoa vuosittain. Kasvanut muuttovoitto perustui etenkin ulkomailta tulevien muuttojen lisääntymiseen. Muuttovoittoa kasvatti lisäksi myös kotimainen nettomuutto, joka kääntyi vuonna 2008 positiiviseksi.

Helsinkiin muuttajista selvästi suurin osa on nuoria aikuisia ja naimattomia. Lähtömuuttajat ovat puolestaan vanhempia ja korkeammin koulutettuja kuin tulijat. Muuttajat ovat myös huomattavasti nuorempia kuin Helsingissä asuvat.

Helsinkiin muuttavista vajaa 40 prosenttia tuli Uudenmaan ulkopuolisesta Suomesta. Useimmat tulijat olivat Pirkanmaan, Varsinais-Suomen, Pohjois-Pohjanmaan ja Keski-Suomen maakunnista. Toi-

saalta Helsingistä lähtijöistä lähes 60 prosenttia jäi Uudellemaalle. Uudenmaan ulkopuolisessa Suomessa muutettiin eniten Pirkanmaan ja Varsinais-Suomen maakuntiin.

Helsingistä ulkomaille muuttajien osuus oli lähes 10 prosenttia. Helsinki sai muuttovoittoa vuosina 2008–11 erityisesti muualta Suomesta ja ulkomailta. Ulkomailta tuleva muuttovoitto on kasvanut runsaasti.

Myös Helsingin sisällä muutettiin edelleen vilkkaasti vuosina 2008–11. Väestöstä vaihtoi asuntoa kaupungin sisällä vuosittain noin 15 prosenttia.

Helsingissä solmittiin 3 851 avioliittoa vuonna 2011. Helsingiläiset miehet avioituvat hieman vanhempina kuin naiset. Yli 30-vuotiaina miehistä avioitui 68,8 prosenttia ja naisista 56,3 prosenttia. Ensimmäisen avioliittonsa solmineiden miesten mediaani-ikä oli 31 vuotta ja naisten 29 vuotta. Sekä naisten että miesten ensimmäisen avioliiton osuus kaikista solmituista avioliitoista oli noin 80 prosenttia.

Vuonna 2011 eroon päättyi 1 792 avioliittoa. Avioeroon päädytään yhä vanhempana. Miehet ja naiset eroavat tavallisimmin yli 50-vuotiaina. Miesten mediaani-ikä oli vuonna 2011 erotessa 42 vuotta ja naisten 40 vuotta. Tavallisinta on erota alle viiden avioliittovuoden jälkeen. Lapsettomien avioparien eroaminen on yleistynyt. Vuonna 2011 avioeroon päätyneistä pareista yli puolet oli lapsettomia. Osuus oli korkeampi kuin koskaan aikaisemmin.



1 VÄKILUKU JA VÄESTÖN RAKENNE

Vuodenvaihteessa 2011/12 Helsingin väkiluku oli 595 384 henkilöä. Vuonna 2011 Helsingin väestö kasvoi 6 835 hengellä. Vuosina 2008–11 väestönkasvu oli 26 853 henkilöä, ja väkiluku kasvoi vuodessa keskimäärin 6 713 hengellä. Kymmenessä vuodessa väestön määrä on kasvanut 35 666 henkilöllä.

Vuodesta 2008 lähtien Helsingin väestönkasvu on ollut poikkeuksellisen suurta verrattuna 40 edeltäneen vuoden kasvulukuihin. Kasvu on ollut lähellä vuosien 1994–99 korkeita lukuja. Niitä kasvatti vuonna 1994 voimaan tullut kotikuntalain muutos, jonka mukaan opiskelija sai kirjautua opiskelupaikkakunnalleen. Väestömäärää kasvattivat 1990-luvun alkupuolella myös voimakas ulkomailta muuttojen lisääntyminen sekä korkea syntyvyys.

Helsingin väkiluku kasvoi vuoteen 2002 asti, jolloin väestönkasvu pysähtyi ja jopa laski hieman vuosina 2002–04. Väkiluvun laskun syynä oli muuttoliikkeen väheneminen muualta Suomesta Helsinkiin ja toisaalta muuttoliikkeen kasvaminen Helsingin seudun kehyskuntiin ja naapurikaupunkeihin. Vuonna 2005 väkiluku kääntyi nousuun ja kasvu on jatkunut. Myös vuoden 2009 alussa alueliitoksessa Sipoosta ja Vantaalta Helsinkiin siirtyneet 2 063 henkilöä kasvattivat pääkaupungin väestömäärää. Väkilukua ovat kasvattaneet viime vuosina hieman kohonnut syntyvyys sekä muuttajat niin ulkomailta kuin varsinkin Uudenmaan ulkopuolisesta Suomesta.

Niin pääkaupunkiseudun kuin myös muun Helsingin seudun väestömäärä on jatkuvasti kasvanut. Vuodenvaihteessa 2011/12 Helsingin seudulla asui 1 366 241 henkilöä, joka on 25,3 prosenttia koko maan väestöstä. Vuonna 2005 Helsingin seutu kasvoi kahdella kunnalla, kun siihen liittyivät Mäntsälä ja Pornainen. Helsingin väestön osuus koko Helsingin seudun väestöstä on pysynyt siitä lähtien 44 prosentin tuntumassa. Samaan aikaan sekä muun pääkaupunkiseudun että muun Helsingin seudun väestön osuus koko Helsingin seudun väestöstä on hitaasti kasvanut. Tosin muun pääkaupunkiseudun osuus koko seudun väestöstä alkoi vuonna 2009 hitaasti laskea.

Kuvio 1. Väkiluvun muutos Helsingissä ja vertailualueilla vuosina 1970–2011, indeksi 1970=100

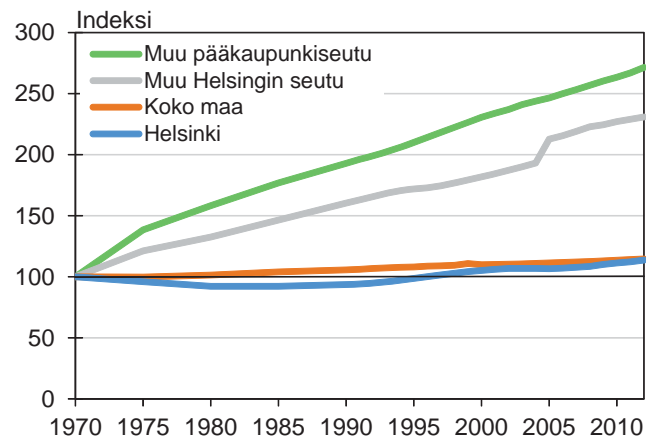

Taulukko 1. Helsingin ja vertailualueiden väestö 1.1.1970–2012

Vuosi	Väestö 1.1.				Osuus koko maasta, %			
	Helsinki	Muu pääkaupunkiseutu	Muu Hgin seutu	Koko maa	Helsinki	Muu pääkaupunkiseutu	Muu Hgin seutu	Muu Suomi
1970	523 677	170 978	132 745	4 705 961	11,1	3,6	2,8	82,4
1975	502 961	236 903	158 531	4 727 666	10,6	5,0	3,4	81,0
1980	483 675	270 776	175 917	4 771 292	10,1	5,7	3,7	80,5
1985	483 364	302 894	194 400	4 893 878	9,9	6,2	4,0	80,0
1990	490 691	329 997	213 108	4 974 383	9,9	6,6	4,3	79,2
1995	515 765	359 188	228 357	5 098 754	10,1	7,0	4,5	78,4
2000	551 123	394 602	241 470	5 171 302	10,7	7,6	4,7	77,0
2005	559 046	421 366	<u>282 538</u>	5 236 611	10,7	8,0	5,4	75,9
2006	560 905	427 442	286 399	5 255 580	10,7	8,1	5,4	75,7
2007	564 521	433 199	291 061	5 276 955	10,7	8,2	5,5	75,6
2008	568 531	439 080	295 968	5 300 484	10,7	8,3	5,6	75,4
2009 ¹	576 632	445 507	298 081	5 326 314	10,8	8,4	5,6	75,2
2010	583 350	450 583	301 433	5 351 427	10,9	8,4	5,6	75,0
2011	588 549	456 714	304 190	5 375 276	10,9	8,5	5,7	74,9
2012	595 384	464 247	306 610	5 401 267	11,0	8,6	5,7	74,7

¹ Alueliitoksessa 2 063 henkeä siirtyi Sipoosta ja Vantaalta Helsinkiin.

Muu Helsingin seutu = 10 kuntaa 2005 lähtien

Vuodenvaihteessa 2011/12 tuhatta helsinkiläis-miestä kohti oli 1 126 naista. Helsinki on edelleen selvästi naisvaltaisempi alue kuin lähikaupungit ja koko maa, vaikka naisten enemmisyys on vuosien kuluessa hieman pienentynyt. Eroa on kaventanut muun muassa helsinkiläisten miesten eliniän pidentyminen.

Helsingiläisten siviilisäätyrakenne poikkeaa yhä vuonna 2012 sekä lähikuntien että myös koko maan rakenteesta. Naimisissa olevien osuus on selvästi pienempi ja naimattomien suurempi kuin vertailu-

alueilla. Helsinkiläisistä 54,2 prosenttia on naimattomia, naimisissa on puolestaan 30,3 prosenttia. Avoparien määrän kasvu selittää osaltaan naimattomien määrän kasvamista. Avoliitosta ei voi kuitenkaan tehdä uutta siviilisäätyä, sillä avoliitossa asuu niin leskiä, eronneita, naimisissa olevia kuin naimattomiakin.

Myös eronneiden osuudet ovat Helsingissä suurempia kuin lähikunnissa, sillä niissä väestö on ikärakenteeltaan nuorempaa kuin Helsingissä. Koko maassa leskien osuus on suurempi kuin Helsingissä, koska koko maan väestö on ikärakenteeltaan vanhempaa. Vuodesta 2003 lähtien siviilisääty-tietoihin on lisätty rekisteröidyt parisuhteet.

Helsingin ja koko maan väestössä alle kouluikäisten osuudet ovat yhtä suuret, ja ne ovat pienemmät kuin muulla pääkaupunkiseudulla ja muulla Helsingin seudulla. Myös kouluikäisten osuus on pienin Helsingissä, jossa nuorten ja alle kouluikäisten osuudet ovat keskenään samankokoiset. Kouluikäisten osuus on vähän suurempi muulla pääkaupunkiseudulla ja koko maassa, joissa osuudet ovat yhtä suuret. Kouluikäisten osuus on muulla Helsingin seudulla korkein.

Helsingin väestöstä suurin osuus kuuluu iältään 16–64-vuotiaisiin, työ- ja opiskelukäisiin. Myös muulla pääkaupunkiseudulla ja muulla Helsingin seudulla suurin osa väestöstä on 16–64-vuotiaita, osuus on tosin hieman pienempi kuin Helsingissä. Työ- ja opiskelupaikkojen keskittyminen Helsinkiin

Taulukko 2. Naisia 1 000 miestä kohti Helsingissä ja vertailualueilla 1.1.1970–2012

Vuosi (1.1.)	Helsinki	Muu pääkaupunki-seutu	Muu Helsingin seutu	Koko maa
1970	1 244	1 050	1 053	1 065
1975	1 253	1 059	1 034	1 067
1980	1 249	1 059	1 034	1 068
1985	1 237	1 054	1 026	1 066
1990	1 220	1 055	1 023	1 062
1995	1 187	1 052	1 026	1 055
2000	1 162	1 050	1 025	1 050
2005	1 145	1 047	1 028	1 044
2006	1 144	1 044	1 025	1 043
2007	1 144	1 042	1 026	1 042
2008	1 140	1 041	1 025	1 041
2009	1 134	1 037	1 025	1 039
2010	1 132	1 036	1 026	1 039
2011	1 130	1 035	1 025	1 037
2012	1 126	1 034	1 025	1 036

Huom. Muu Helsingin seutu = 10 kuntaa 2005 lähtien

Taulukko 3. Väestön siviilisäätyrakenne (%) Helsingissä ja vertailualueilla 1.1.1970–2012

	Vuosi (1.1.)											
	1970	1975	1976	1980	1985	1990	1995	2000	2005	2010	2011	2012
Helsinki												
Yhteensä	100	100	100	100	100	100	100	100	100	100	100	100
Naimaton	46,0	49,5	45,1	44,6	45,6	47,6	49,5	52,0	52,9	53,9	54,0	54,2
Naimisissa	43,7	33,9	41,8	40,2	38,5	36,0	33,9	31,5	30,7	30,4	30,4	30,3
Leski	6,1	6,1	7,0	7,4	7,3	6,8	6,1	5,3	4,8	4,3	4,2	4,1
Eronnut	4,2	10,5	6,2	7,8	8,6	9,6	10,5	11,2	11,5	11,4	11,4	11,4
Muu pääkaupunkiseutu												
Yhteensä			100	100	100	100	100	100	100	100	100	100
Naimaton			45,5	45,3	45,9	47,1	47,7	49,1	49,5	49,5	49,5	49,6
Naimisissa			47,5	46,5	45,0	42,6	40,8	38,7	37,8	37,6	37,6	37,4
Leski			3,3	3,5	3,5	3,5	3,5	3,4	3,3	3,2	3,2	3,2
Eronnut			3,6	4,7	5,6	6,7	8,0	8,8	9,4	9,6	9,7	9,8
Muu Helsingin seutu												
Yhteensä			100	100	100	100	100	100	100	100	100	100
Naimaton			45,7	45,2	45,3	46,0	46,5	46,8	46,9	47,1	47,1	47,1
Naimisissa			46,2	45,6	44,9	43,1	41,5	40,2	39,7	39,4	39,4	39,3
Leski			4,9	5,0	4,9	4,7	4,5	4,2	4,0	3,8	3,8	3,8
Eronnut			3,2	4,2	4,9	6,2	7,5	8,8	9,4	9,7	9,8	9,8
Koko maa												
Yhteensä			100	100	100	100	100	100	100	100	100	100
Naimaton			46,0	45,2	45,0	45,4	46,2	47,0	47,2	47,3	47,4	47,5
Naimisissa			44,6	44,1	43,5	42,0	40,1	38,5	37,8	37,5	37,5	37,3
Leski			6,4	6,7	6,8	6,7	6,5	6,2	5,8	5,5	5,5	5,4
Eronnut			3,0	3,9	4,8	5,9	7,2	8,3	9,1	9,6	9,7	9,8

Vuodesta 2003 lähtien on siviilisäätytietoihin lisätty rekisteröidyt parisuhteet. Rekisteröidyssä parisuhteessa olevat on tietosuojasystiä luokiteltu yhteen naimisissa olevien kanssa, samoin rekisteröidystä parisuhteesta eronneet tai leskeksi jääneet eronneiden ja leskien kanssa. Huom. Muu Helsingin seutu = 10 kuntaa 2005 lähtien

ja Etelä-Suomeen selittää alueen korkeaa 16–64-vuotiaiden osuutta. Työ- ja opiskeluikäisten osuus väestöstä on koko maassa matalin.

Työ- ja opiskeluikäisten jälkeen Helsingissä seuraavaksi korkein on yli 65-vuotiaiden osuus, joka on yhtä suuri kuin alle 16-vuotiaiden osuus. Vanhojen osuus väestöstä on hieman suurempi Helsingissä kuin muulla Helsingin seudulla ja vieläkin pienempi muulla pääkaupunkiseudulla. Yli 65-vuotiaiden osuus on koko maan väestössä korkein.

Helsinkiäisten osuus koko maan väestöstä on pysynyt 2000-luvun alusta alkaen selvästi yli kymmenessä prosentissa, muun pääkaupunkiseudun 8–9 prosentin tuntumassa ja muun Helsingin seudun 5–6 prosentin paikkeilla.

Alle kouluikäisten lasten osuus koko maan väestöstä laski 2000-luvun alkupuolella Helsingissä, kun heidän osuutensa sen sijaan kasvoi naapurikunnissa ja muualla Helsingin seudulla. Alle 6-vuotiaiden määrä kääntyi vähäiseen nousuun Helsingissä vuonna 2007. Myös heidän osuutensa koko maan samankäisistä on kasvanut vuodesta 2008. Vuodenvaihteessa 2011/12 joka kymmenes Suomessa asuva alle kouluikäinen lapsi asui Helsingissä tai jossain muussa pääkaupunkiseudun kunnassa.

Nuorten 7–15-vuotiaiden helsinkiläisten osuus koko maan nuorista on vuodesta 2004 pysynyt samana. Nuorten osuus on muissa pääkaupunkiseudun kunnissa suurempi kuin Helsingissä ja Helsinkiä pienempi muulla Helsingin seudulla.

Työ- ja opiskeluikäisten osuus koko maan työikäisistä ja opiskelevista on Helsingissä selvästi suurempi kuin naapurikunnissa ja vielä suurempi kuin muun Helsingin seudun kunnissa. Osuudet ovat kasvaneet 2000-luvulla tasaisesti niin Helsingissä kuin naapurikunnissa ja jonkin verran myös muun Helsingin seudun kunnissa.

Helsinkiäisten 65–74- ja yli 75-vuotiaiden osuudet koko maan samankäisistä ovat selvästi suurem-

Taulukko 4. Helsingin ja vertailualueiden osuus koko maan väestöstä ikäryhmittäin 1.1.1970–2012

	Yht.	0-6	7-15	16-64	65-74	75+
Helsinki						
1970	11,1	9,9	8,0	11,9	12,0	13,3
1980	10,1	8,2	7,8	10,5	11,6	12,6
1990	9,9	8,3	7,1	10,4	9,9	11,6
1995	10,1	9,2	7,4	10,7	9,2	11,3
2000	10,7	9,6	8,2	11,4	9,0	10,5
2005	10,7	9,3	8,5	11,5	9,0	9,6
2010	10,9	9,5	8,5	11,9	9,4	9,2
2011	10,9	9,6	8,5	11,9	9,5	9,2
2012	11,0	9,7	8,5	12,0	9,6	9,1
Muu pääkaupunkiseutu						
1970	3,6	4,4	3,7	4,1	1,0	1,6
1980	5,7	7,2	6,2	5,9	2,9	2,3
1990	6,6	7,6	7,1	7,1	3,6	3,0
1995	7,0	8,5	7,3	7,5	4,0	3,3
2000	7,6	9,4	8,1	8,1	4,8	3,6
2005	8,0	9,9	8,8	8,5	5,5	4,0
2010	8,4	10,2	9,1	8,8	6,4	4,6
2011	8,5	10,3	9,2	8,9	6,7	4,7
2012	8,6	10,4	9,3	9,0	6,8	4,9
Muu Helsingin seutu						
1970	2,9	3,1	3,0	2,9	2,3	2,4
1980	3,7	4,4	4,1	3,7	2,7	2,5
1990	4,3	4,9	4,9	4,4	2,8	2,7
1995	4,5	5,4	5,0	4,6	3,0	2,8
2000	4,7	5,8	5,4	4,8	3,3	2,8
2005	5,4	6,8	6,6	5,4	4,0	3,2
2010	5,6	6,9	7,0	5,7	4,6	3,5
2011	5,7	6,9	7,0	5,7	4,7	3,6
2012	5,7	6,8	7,1	5,7	4,8	3,6

Huom. Muu Helsingin seutu = 10 kuntaa 2005 lähtien

mat kuin naapurikunnissa. Muulla Helsingin seudulla iäkkäiden osuudet ovat vielä pienempiä kuin naapurikunnissa ja varsinkin Helsingissä.

Vuodenvaihteessa 2011/12 helsinkiläisten mediaani-ikä oli 38 vuotta, joka on vuotta korkeampi kuin naapurikunnissa, vuotta alempi kuin muualla Helsingin seudulla asuvilla ja neljä vuotta alempi kuin koko Suomessa. Vuodesta 2005 helsinkiläisten mediaani-ikä ei ole kasvanut, mutta se on lisäänty-

Kuvio 2. Helsingin ja vertailualueiden ikärakenne 1.1.1970–2012

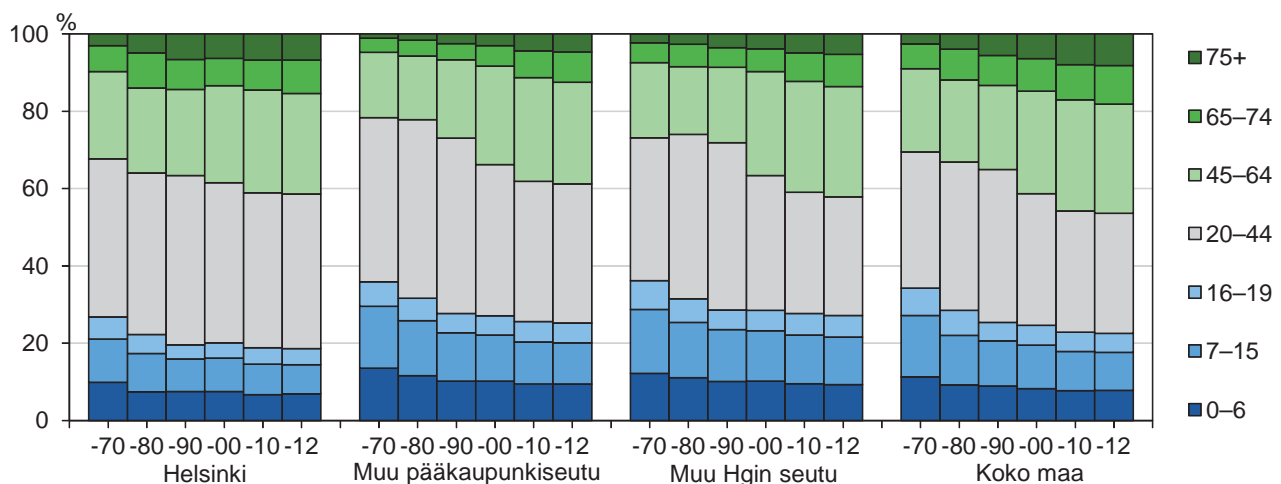

nyt samana aikana kahdella vuodella koko maassa. Lähikunnissa ja muualla Helsingin seudulla mediaani-ikä on kasvanut kolme–neljä vuotta sitten vuodella ja säilynyt sen jälkeen samana.

Kuvio 3. Helsingin ja vertailualueiden väestön mediaani-ikä 1.1.1970–2012

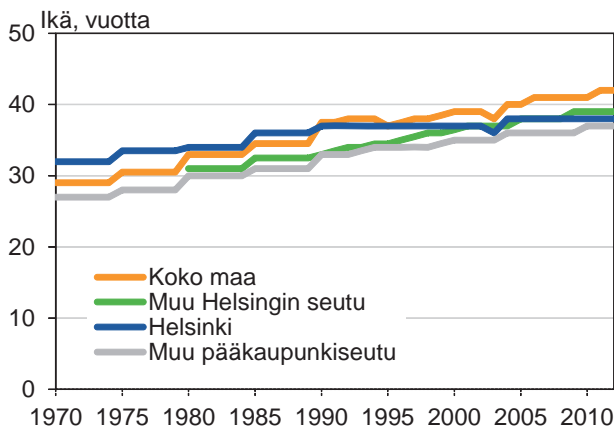

Ruotsia äidinkielenään puhuvien osuus on laskeutunut Helsingissä edelleen. Vuodenvaihteessa 2011/12 heidän osuutensa helsinkiläisistä oli 6,0 prosenttia. Ruotsinkielisten määrä pieneni 1 857 hengellä vuosina 2000–08. Sen jälkeen ruotsinkielisten määrä on noussut hieman eli 413 hengellä vuodenvaihteeseen 2011/12, jolloin pääkaupungissa asui vakituisesti 35 537 ruotsinkielistä.

Väestön kielijakauma alkoi 1990-luvulla muuttua, kun muita kieliä kuin suomea tai ruotsia puhuvien määrä lisääntyi varsinkin Helsingissä mutta myös muualla. Muunkielisten määrä on kasvanut Helsingissä 2000-luvun aikana 38 778 asukkaalla. Vuodenvaihteessa 2002/03 muunkielisten osuus Helsingin väestöstä saavutti ruotsinkielisten osuuden, jonka muita kieliä puhuvien osuus on ylittänyt siitä lähtien. Vuodenvaihteessa 2011/12 heitä oli 68 375, joka on 11,5 prosenttia helsinkiläisistä. Ylivoimaisesti talisin vieras kieli oli venäjä. Äidinkielenään sitä pu-

hui 15 908 henkilöä. Seuraavaksi suurimmat ryhmät olivat viron- ja somalinkieliset, joita oli yhteensä 14 453 henkilöä. Kolme suurinta kieliryhmää muodostavat yli 44 prosenttia muita kieliä puhuvien ryhmästä.

Muita kieliä puhuvien osuus väestöstä on Helsingissä suurempi kuin muulla pääkaupunkiseudulla ja vielä huomattavasti suurempi kuin muulla Helsingin seudulla. Koko maassa muunkielisten osuus on korkeampi kuin muulla Helsingin seudulla, mutta selvästi pienempi kuin muulla pääkaupunkiseudulla ja Helsingissä.

Vieraskielisten eli muiden kuin suomen-, ruotsin- tai saamenkielisten määrän lisääntymiseen liittyy suoraan ulkomaan kansalaisten määrän kasvu. Helsingissä ulkomaalaisten määrä viisinkertaistui 1990-luvun aikana. Suurin kasvu ajoittui 1990-luvun alkuun. Vuosikymmenen alkupuolella Suomeen muuttaneet alkoivat saada Suomen kansalaisuuksia. Se hidasti osittain 1990-luvun loppupuolella ulkomaalaisten määrän kasvua. Vuonna 2011 Suomen kansalaisuuksia myönnettiin 1 131 ulkomaan kansalaiselle. Vuosien 2008–11 aikana Suomen kansalaisuus on myönnetty 4 587 henkilölle. Kymmenen vuoden aikana kansalaisuutensa muuttaneista äidinkieltään suurimmat kansalaisuusryhmät ovat olleet venäläiset, virolaiset ja somalialaiset.

Vuodesta 2008 ulkomaan kansalaisten määrä on kasvanut 11 595 henkilöllä. Vuodenvaihteessa 2011/12 Helsingin väestöstä oli ulkomaan kansalaisia 47 878, joka on 8,0 prosenttia Helsingin koko väestöstä. Ulkomaan kansalaisten lisäksi helsinkiläisistä 22 249 oli ulkomailla syntyneitä Suomen kansalaisia. Yhdessä ulkomaan kansalaiset ja ulkomailla syntyneet Suomen kansalaiset muodostavat ulkomaalaistaustaisten ryhmän. Vuodenvaihteessa Helsingissä oli taustaltaan ulkomaalaisia 70 127 henkilöä, joka on 11,8 prosenttia kaikista helsinkiläisistä.

Kuvio 4. Ulkomaan kansalaiset Helsingissä ja vertailualueilla 1.1.1980–2012

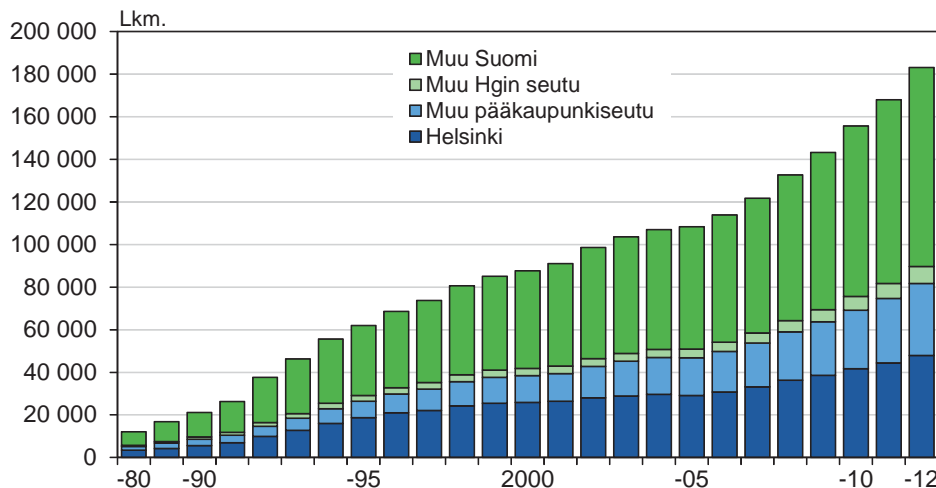

Taulukko 5. Helsingin ja vertailualueiden väestön kielijakauma 1.1.1980–2012

	Yhteensä		Suomi		Ruotsi		Muu ¹	
	Lkm.	%	Lkm.	%	Lkm.	%	Lkm.	%
Helsinki								
1980	483 675	100	434 530	89,8	46 018	9,5	3 127	0,6
1985	484 263	100	438 140	90,4	41 864	8,6	4 079	0,9
1990	490 629	100	445 692	90,8	38 546	7,9	6 393	1,3
1995	515 765	100	459 974	89,2	36 517	7,1	19 274	3,7
2000	551 123	100	485 164	88,0	36 362	6,6	29 597	5,4
2005	559 046	100	484 771	86,7	34 871	6,2	39 404	7,1
2006	560 905	100	483 552	86,2	34 774	6,2	42 579	7,6
2007	564 521	100	483 328	85,6	34 695	6,1	46 498	8,2
2008	568 531	100	483 035	85,0	34 505	6,1	50 991	9,0
2009	576 632	100	486 263	84,3	35 124	6,1	55 245	9,6
2010	583 350	100	488 579	83,7	35 198	6,0	59 573	10,2
2011	588 549	100	489 670	83,2	35 459	6,0	63 420	10,8
2012	595 384	100	491 472	82,5	35 537	6,0	68 375	11,5
Muu pääkaupunkiseutu								
1980	270 776	100	..	90,0	..	10,0	..	0,3
1985	302 636	100	272 719	90,1	27 736	9,2	2 181	0,7
1990	330 010	100	298 448	90,4	28 297	8,6	3 265	1,0
1995	359 188	100	321 922	89,6	28 897	8,0	8 369	2,3
2000	394 602	100	350 341	88,8	29 250	7,4	15 011	3,8
2005	421 366	100	368 297	87,4	29 259	6,9	23 810	5,7
2006	427 442	100	371 781	87,0	29 200	6,8	26 461	6,2
2007	433 199	100	375 191	86,6	29 186	6,7	28 822	6,7
2008	439 080	100	377 788	86,0	29 132	6,6	32 160	7,3
2009	445 507	100	380 149	85,3	29 249	6,6	36 109	8,1
2010	450 583	100	381 689	84,7	29 359	6,5	39 535	8,8
2011	456 714	100	383 905	84,1	29 397	6,4	43 412	9,5
2012	464 247	100	386 541	83,3	29 287	6,3	48 419	10,4
Muu Helsingin seutu								
1980	175 917	100	..	91,8	..	8,2	..	0,2
1985	194 358	100	178 651	91,9	15 061	7,7	646	0,3
1990	213 057	100	196 449	92,2	15 482	7,1	1 126	0,6
1995	228 357	100	209 841	91,9	15 649	6,9	2 867	1,3
2000	241 470	100	221 548	91,7	15 923	6,6	3 999	1,7
2005	282 538	100	260 745	92,3	16 541	5,9	5 252	1,9
2006	286 399	100	264 066	92,2	16 626	5,8	5 707	2,0
2007	291 061	100	268 080	92,1	16 669	5,7	6 312	2,2
2008	295 968	100	272 155	91,9	16 801	5,7	7 012	2,4
2009	298 081	100	273 879	91,9	16 432	5,5	7 770	2,6
2010	301 433	100	276 522	91,7	16 409	5,4	8 502	2,8
2011	304 190	100	278 293	91,5	16 460	5,4	9 437	3,1
2012	306 610	100	279 679	91,2	16 432	5,4	10 499	3,4
Koko maa								
1980	4 771 292	100	4 463 032	93,5	301 554	6,3	6 706	0,1
1985	4 893 748	100	4 581 896	93,6	299 661	6,1	12 191	0,3
1990	4 974 383	100	4 658 055	93,6	296 840	6,0	19 488	0,4
1995	5 098 754	100	4 744 113	93,0	295 182	5,8	61 185	1,2
2000	5 171 302	100	4 784 914	92,5	292 439	5,7	95 639	1,8
2005	5 236 611	100	4 813 677	91,9	289 751	5,5	133 183	2,6
2006	5 255 580	100	4 821 571	91,7	289 675	5,5	144 334	2,8
2007	5 276 955	100	4 830 519	91,5	289 609	5,5	156 827	3,0
2008	5 300 484	100	4 837 960	91,2	289 596	5,5	172 928	3,3
2009	5 326 314	100	4 845 825	91,0	289 951	5,4	190 538	3,6
2010	5 351 427	100	4 853 998	90,7	290 392	5,4	207 037	3,9
2011	5 375 276	100	4 859 735	90,4	291 153	5,4	224 388	4,2
2012	5 401 267	100	4 863 351	90,0	291 219	5,4	246 697	4,6

¹Ml. saamenkieliset

Huom. Muu Helsingin seutu = 10 kuntaa 2005 lähtien

Helsingin osuus Suomen ulkomaalaisista oli huipussaan 1990-luvun lopussa, minkä jälkeen se on jonkin verran laskenut. Osuus on sen sijaan noussut naapurikunnissa. Koko maan ulkomaalaisista Helsingissä asui 26,1 prosenttia, muualla pääkaupunkiseudulla 18,5 prosenttia ja muualla Helsingin seudulla 4,3 prosenttia. Helsingin seudun yhteinen osuus on siten 49,0 prosenttia eli noin joka toinen Suomessa vakituisesti asuva ulkomaalainen asuu seudulla.

Kuvio 5. Ulkomaan kansalaisten osuus koko maan ulkomaalaisista Helsingissä ja vertailualueilla 1.1.1980–2012

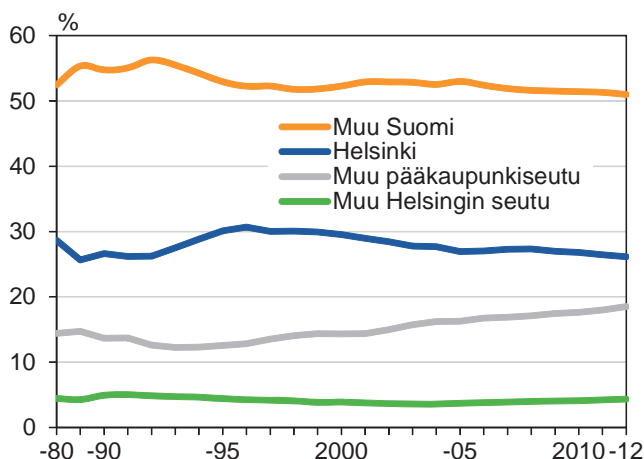

Taulukko 6A. Ulkomaan kansalaiset Helsingissä ja vertailualueilla 1.1.1980–2012

Vuosi	Helsinki	Muu pääkaupunkiseutu	Muu Hgin seutu	Helsingin seutu yht.	Muu Suomi	Koko maa
1980	3 459	1 739	536	5 734	6 329	12 063
1985	4 301	2 464	715	7 480	9 273	16 753
1990	5 642	2 893	1 044	9 579	11 595	21 174
1995	18 669	7 775	2 737	29 181	32 831	62 012
2000	25 884	12 545	3 414	41 843	45 837	87 680
2005	29 186	17 641	4 062	50 889	57 457	108 346
2006	30 770	19 058	4 343	54 171	59 681	113 852
2007	33 196	20 543	4 783	58 522	63 217	121 739
2008	36 283	22 707	5 263	64 253	68 455	132 708
2009	38 654	25 036	5 780	69 470	73 786	143 256
2010	41 735	27 484	6 377	75 596	80 109	155 705
2011	44 461	30 196	7 096	81 753	86 201	167 954
2012	47 878	33 907	7 959	89 744	93 389	183 133

Osuus alueen koko väestöstä, %						
1980	0,7	0,6	0,3	0,6	0,2	0,3
1985	0,9	0,8	0,4	0,8	0,2	0,3
1990	1,2	0,9	0,5	0,9	0,3	0,4
1995	3,6	2,2	1,2	2,6	0,9	1,2
2000	4,7	3,2	1,4	3,5	1,1	1,7
2005	5,2	4,2	1,4	4,0	1,4	2,1
2006	5,5	4,5	1,5	4,3	1,5	2,2
2007	5,9	4,7	1,6	4,5	1,6	2,3
2008	6,4	5,2	1,8	4,9	1,7	2,5
2009	6,7	5,6	1,9	5,3	1,8	2,7
2010	7,2	6,1	2,1	5,7	2,0	2,9
2011	7,6	6,6	2,3	6,1	2,1	3,1
2012	8,0	7,3	2,6	6,6	2,3	3,4

Osuus koko maasta, %						
1980	28,7	14,4	4,4	47,5	52,5	100
1985	25,7	14,7	4,3	44,6	55,4	100
1990	26,6	13,7	4,9	45,2	54,8	100
1995	30,1	12,5	4,4	47,1	52,9	100
2000	29,5	14,3	3,9	47,7	52,3	100
2005	26,9	16,3	3,7	47,0	53,0	100
2006	27,0	16,7	3,8	47,6	52,4	100
2007	27,3	16,9	3,9	48,1	51,9	100
2008	27,3	17,1	4,0	48,4	51,6	100
2009	27,0	17,5	4,0	48,5	51,5	100
2010	26,8	17,7	4,1	48,6	51,4	100
2011	26,5	18,0	4,2	48,7	51,3	100
2012	26,1	18,5	4,3	49,0	51,0	100

Huom. Muut Helsingin seutu = 10 kuntaa 2005 lähtien

Taulukko 6B. Suomen kansalaisuuden saaneet äidinkielen mukaan Helsingissä 1991–2011

Vuosi	Kaikki Yht.	Äidinkieli suomi	ruotsi	venäjä	englanti	albania arabia bosnia ¹⁾ bengali espanja kiina					
						albania	arabia	bosnia ¹⁾	bengali	espanja	kiina
1991	271	53	6	31	15
1992	194	33	4	39	5
1993	199	38	9	45	7
1994	162	38	4	33	7
1995	168	49	5	22	2
1996	259	48	3	54	8
1997	352	40	9	55	9
1998	1 105	103	14	156	26
1999	1 561	134	8	251	21	..	12	15
2000	839	118	7	178	16	..	38	..	15	16	30
2001	884	119	6	235	9	25	51	..	10	13	32
2002	896	103	6	210	15	12	60	..	19	23	24
2003	1 358	162	13	575	29	11	59	3	11	9	22
2004	1 983	188	9	820	38	82	76	16	16	35	35
2005	1 464	103	13	526	45	41	63	17	14	16	19
2006	1 212	66	11	358	20	39	64	10	8	8	15
2007	1 247	78	10	391	23	37	73	9	24	10	16
2008	1 714	108	22	500	39	51	95	13	20	21	20
2009	858	52	7	272	13	18	33	12	9	14	11
2010	884	33	6	316	22	24	52	21	7	17	16
2011	1 131	43	10	370	22	15	66	20	31	32	23

Vuosi	persia, kurdi, farsi, somali, turkki, vietnam, viro						Muu
	kurdi	persia, farsi	somali	turkki	vietnam	viro	
1991	166
1992	113
1993	100
1994	80
1995	90
1996	146
1997	239
1998	806
1999	10	..	114	47	949
2000	36	15	173	28	18	63	88
2001	50	7	114	18	27	64	104
2002	36	9	106	18	23	86	146
2003	39	8	131	20	23	96	147
2004	70	20	74	38	29	152	285
2005	72	9	220	28	18	47	213
2006	83	6	294	14	12	34	170
2007	53	22	251	21	7	23	199
2008	92	38	329	35	15	41	275
2009	56	39	145	13	14	21	129
2010	42	31	67	23	20	35	152
2011	34	23	74	34	29	65	271

¹⁾ Kielellä ei ole virallista suomenkielistä nimeä.

Taulukko 6C. Suomen kansalaisuuden saaneet aikaisemman kansalaisuuden mukaan Helsingissä 1998–2011

Aikaisempi kansalaisuus	1998	2000	2005	2010	2011	1998–2011 yhteensä
Yhteensä	1 105	839	1 464	884	1 131	17 136
Eurooppa	226	274	753	470	567	7 501
EU-maat	62	119	155	85	165	2 004
Viro	35	100	89	53	97	1 358
Ruotsi	8	8	-	4	11	130
Muu Pohj.- ja Länsi-Eurooppa	3	1	6	3	1	41
Muu Eurooppa	161	154	592	382	401	5 510
Ent. Neuvostoliitto	21	8	27	3	10	267
Venäjä	122	119	429	304	331	4 137
Ukraina	2	12	38	15	22	268
Afrikka	398	249	291	139	162	4 053
Somalia	224	172	200	64	70	2 753
Pohjois-Amerikka	2	4	37	11	13	201
Latinalainen Amerikka ja Karibia	23	23	23	18	37	314
Aasia	287	195	315	235	327	3 965
Kaakkois- ja Itä-Aasia	79	69	67	61	78	984
Keski- ja Länsi-Aasia	208	126	248	174	132	2 744
Australia ja Oseania	-	-	7	5	1	49
Valtioton ja tuntematon	167	94	38	6	24	1 047
Ilman kansalaisuutta	82	76	27	3	9	655
Tuntematon	85	18	11	3	15	390

2 SYNTYNEET

Syntyneiden määrä on pysynyt Helsingissä pitkään hyvin vakaana, mutta vuosina 2008–10 lapsia syntyi enemmän kuin aiempina vuosina. Sen jälkeen vuonna 2011 syntyi elävänä 6 619 lasta, joka on 90 lasta vähemmän kuin edellisen vuoden aikana. Yhteensä 75 600 pääkaupunkilaista on syntynyt 2000-luvulla.

Syntyneiden helsinkiläisten määrä on ylittänyt vuodesta 2008 lähtien naapurikunnissa syntyneet. Vielä vuonna 2007 elävänä syntyneiden lasten määrä oli Helsingissä pienempi kuin pääkaupunkiseudun muissa kaupungeissa. Niissä syntyneiden määrä on vuodesta 2008 kasvanut ja laskenut vuorovuosin ja vaihdellut 6 300–6 400 tienoilla. Muulla Helsingin seudulla on syntynyt viimeisen viiden vuoden aikana vuosittain noin 3 700 lasta. Syntyneiden määrä on vuodesta 2008 alkaen vuosi vuodelta hieman pienentynyt.

Kuvio 6. Yleinen syntyneisyysluku Helsingissä ja vertailualueilla 1975–2011

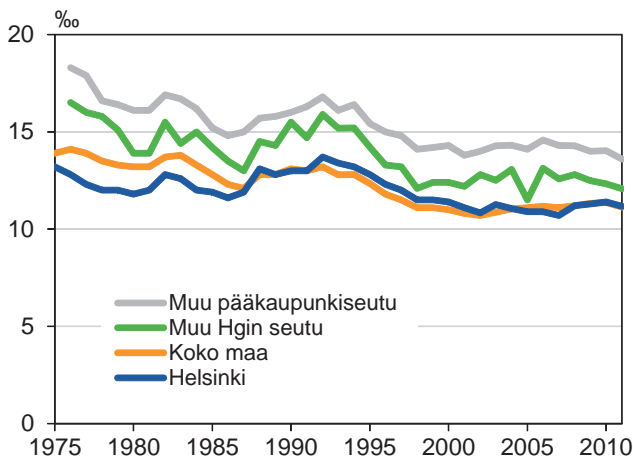

Yleinen syntyneisyysluku laski Helsingissä vielä 2000-luvulla. Vuonna 2007 se oli 10,7 promillea, joka on yli 30 vuoden aikana alhaisin luku. Yleinen syntyneisyysluku kasvoi Helsingissä etenkin vuonna 2008, ja siitä lähtien luku on pysynyt yli 11 promillessa. Yleisiä syntyvyyslukuja vertailemalla voi päätellä, että naapurikunnissa ja muualla Helsingin seudulla naiset saavat lapsia useammin kuin Helsingissä. Yleinen syntyneisyysluku oli vuonna 2010 sama sekä Helsingissä että koko maassa. Molempien luvut laskivat hieman vuonna 2011, ja ne ovat yhä lähes samat.

Synnyttäneistä äideistä oli vuonna 2011 suomenkielisiä 77 prosenttia, lähes viisi prosenttia ruotsinkielisiä ja 18 prosenttia puhui muita kieliä. Yleisellä hedelmällisyysluvulla mitattuna eli tuhatta 15–49-vuotiasta naista kohden muunkielisille syntyy selvästi enemmän lapsia kuin suomen- tai ruotsinkielisille. Yleisen hedelmällisyysluvun mukaan muunkielisille naisille syntyi 58,0 lasta, kun samana aikana suomenkielisille syntyi 39,7 ja ruotsinkielisille naisille 39,3 lasta.

Vanhemmat ilmoittivat lapsen äidinkieleksi suhteellisesti useammin suomen tai jokin muun kielen kuin ruotsin. Syntyneistä lapsista 80 prosentin äidinkieleksi kirjattiin suomi ja 13,1 prosentin vieras kieli eli jokin muu kuin suomi tai ruotsi.

Taulukko 7A. Elävänä syntyneet äidin iän ja äidin äidinkielen mukaan 1995–2011

Vuosi	Syntyneiden lukumäärä						Syntyneitä / 1000 15–49-v. naista					
	Yhteensä	Äidin äidinkieli		Ruotsi		Muu		Yhteensä	Äidin äidinkieli			
Lkm.		%	Lkm.	%	Lkm.	%	Suomi		Ruotsi	Muu		
1995	6 659	5 864	88,0	318	4,8	477	7,2	45,0	43,8	41,1	76,7	
1996-00 ¹⁾	6 350	5 443	85,7	316	5,0	590	9,3	42,2	40,4	41,3	73,1	
2001-05 ¹⁾	6 162	5 142	83,4	300	4,9	720	11,7	40,7	38,9	39,8	63,5	
2006-10 ¹⁾	6 377	5 066	79,5	331	5,2	980	15,3	41,6	39,3	43,0	58,7	
2006	6 156	4 975	80,8	308	5,0	873	14,2	40,9	38,6	41,0	62,5	
2007	6 079	4 882	80,3	315	5,2	882	14,5	40,1	38,0	41,6	57,3	
2008	6 407	5 124	80,0	339	5,3	944	14,7	41,9	39,8	44,1	56,3	
2009	6 533	5 119	78,4	343	5,3	1 071	16,4	42,2	39,7	44,1	59,1	
2010	6 709	5 229	77,9	348	5,2	1 132	16,9	42,9	40,5	44,1	58,5	
2011	6 619	5 106	77,1	315	4,8	1 198	18,1	42,1	39,7	39,3	58,0	

¹⁾Vuosikeskiarvo

Taulukko 7B. Elävänä syntyneet lapsen äidinkielen mukaan 1995–2011

Vuosi	Yhteensä	Lapsen äidinkieli		Ruotsi		Muu	
		Suomi Lkm.	%	Lkm.	%	Lkm.	%
1995	6 660	5 915	88,8	422	6,3	323	4,8
2000	6 282	5 349	85,1	387	6,2	546	8,7
2001-05 ¹⁾	6 163	5 201	84,4	400	6,5	563	9,1
2006-10 ¹⁾	6 377	5 224	82,0	444	7,0	709	11,1
2006	6 156	5 168	84,0	393	6,4	595	9,7
2007	6 079	4 993	82,1	427	7,0	659	10,8
2008	6 407	5 251	82,0	447	7,0	709	11,1
2009	6 533	5 277	80,8	486	7,4	770	11,8
2010	6 709	5 432	81,0	467	7,0	810	12,1
2011	6 619	5 293	80,0	459	6,9	867	13,1

¹⁾Vuosikeskiarvo

Kokonaishedelmällisyysluku kertoo, montako lasta yksi nainen synnyttää hedelmällisen kautensa aikana. Vuoden 2011 syntyvyyden mukaan helsinkiläinen suomenkielinen nainen synnyttää 1,29 lasta, ruotsinkielinen nainen 1,33 ja muunkielinen 1,75. Kokonaishedelmällisyysluvussa on ollut pieniä vuosimuutoksia suomenkielisillä ja ruotsinkielisillä, ja vuonna 2011 ruotsinkielisten kokonaishedelmällisyysluku pieneni selvästi. Muuta kuin suomea ja ruotsia äidinkielenään puhuvien kokonaishedelmällisyysluku on vuodesta 2005 selvästi laskenut, mutta se on vielä korkeampi kuin suomen- tai ruotsinkielisten.

Avioliiton ulkopuolella syntyneiden lasten osuus on kasvanut avioliittojen yleistymisen myötä sekä Helsingissä että muualla. Aviottomana syntyneiden osuus on pysynyt 2000-luvulla noin 40 prosentin tasolla. Vuonna 2011 helsinkiläisäideille syntyi elävänä avioliiton ulkopuolella 2 634 lasta. Helsingissä ja samoin muualla maassa kuolleena syntyneiden osuus on alle puoli prosenttia kaikista syntyneistä.

Kuvio 7a. Ikäryhmittäiset hedelmällisyysluvut äidin iän ja äidin äidinkielen mukaan Helsingissä 2011

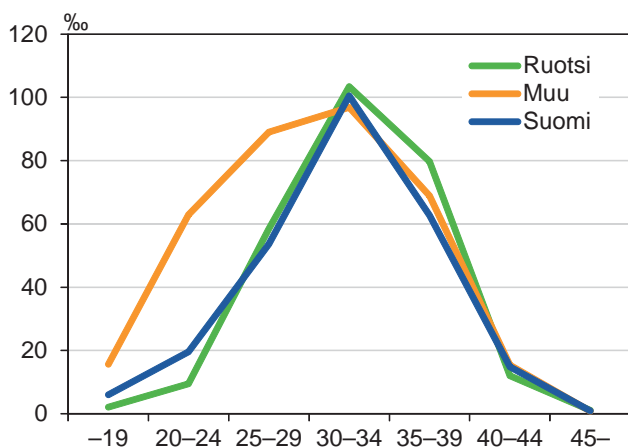

Kuvio 7b. Kokonaishedelmällisyysluku äidin äidinkielen mukaan Helsingissä 1995–2011

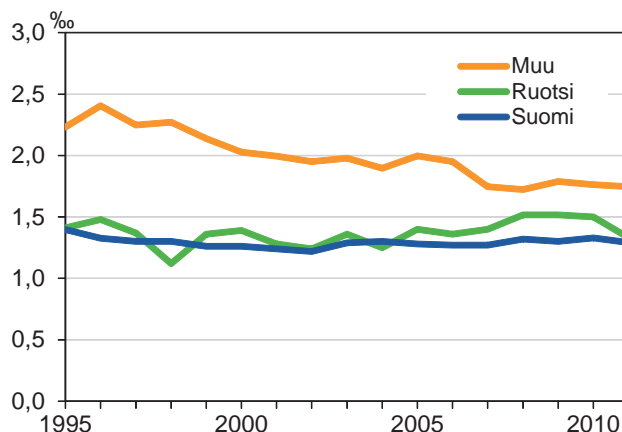

Helsingiläisten synnyttäjien keski-ikä on pysynyt 2000-luvulla jatkuvasti 31 ikävuodessa. Synnyttäjien keski-ikä nousi aiemmin aina 1990-luvun loppupuolelle asti.

Vuodesta 2008 ensisynnyttäjien mediaani-ikä on ollut 30 vuotta. Vuosina 1995–2007 ensisynnyttäjien mediaani-ikä oli 29 vuotta, 1970-luvun puolessa välissä 25 vuotta. Toisen ja kolmannen lapsen syntyminen on hieman myöhentynyt, vuonna 2011 toinen lapsi synnytetään 32-vuotiaana ja kolmas 33-vuotiaana. Aviottomat äidit ovat edelleen keskimäärin nuorempia kuin avioliitossa olevat äidit.

Synnyttäjien keski-ikä on noussut ja ikäryhmittäisistä hedelmällisyysluvuista näkyy, että yhä vanhemmat ikäryhmät synnyttävät lapsia. Alle 25-vuotiaiden hedelmällisyys alenee, ja myös 25–29-vuotiaiden hedelmällisyys on laskenut 1990-luvun puolesta välistä rajusti, ja se jatkaa lyhyen tasanjakson jälkeen yhä laskuaan. Koska nuoremmat ikäryhmät ovat lykanneet synnyttämistä, niin 30 vuotta täyttäneet synnyttävät entistä useammin. Hedelmällisyys

on kasvanut välillä hieman sahaavasti 30–34-vuotiaiden ryhmässä. Varsinkin 35–39-vuotiaiden hedelmällisyys on jatkanut pitkään melko tasaista kasvuaan. Samalla se on lähestynyt 25–29-vuotiaiden hedelmällisyyttä. Vuodesta 2010 lähtien 35–39-vuotiaiden hedelmällisyysluku on ollut suurempi kuin 25–29-vuotiaiden.

Kuvio 8. Ikäryhmittäiset hedelmällisyysluvut Helsingissä 1970–2011

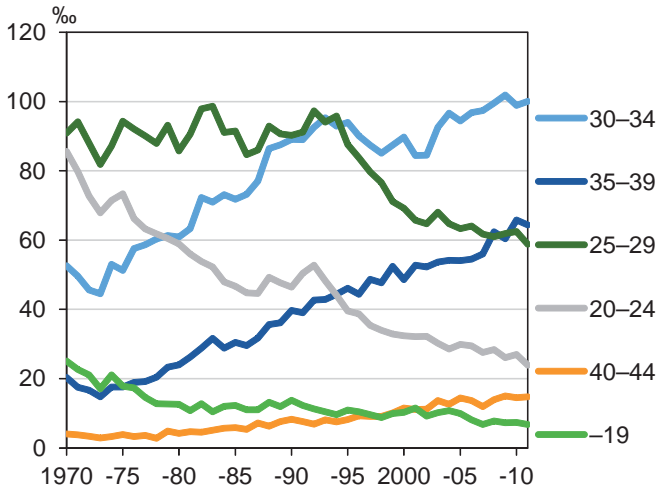

Kuvio 9. Elävänä syntyneet äidin mediaani-ikä ja lapsen järjestysluvun sekä avioisuuden mukaan Helsingissä 1975–2011

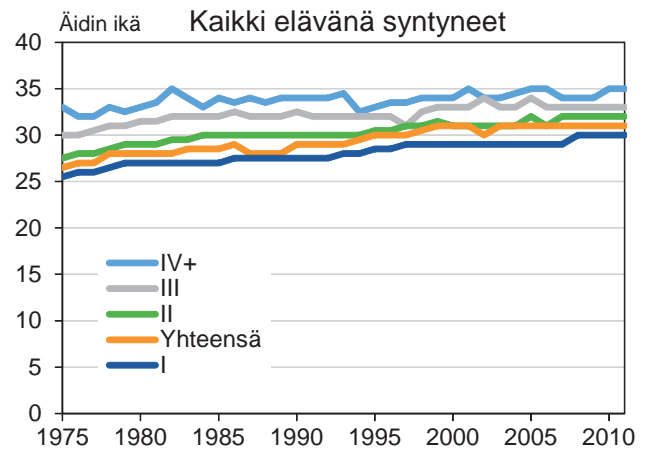
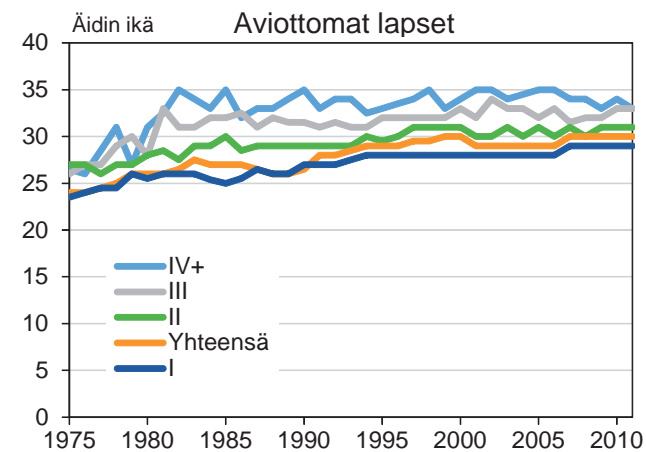
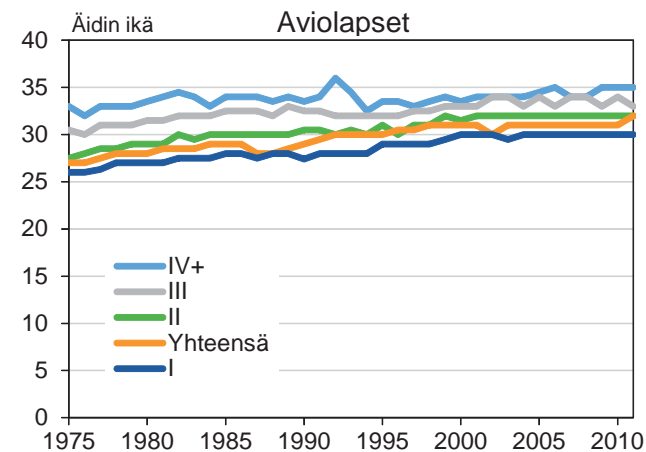

Lapsen syntymäjärjestyksen mukainen kokonaisedelmällisyys on muuttunut kolmessakymmenessä vuodessa. Jo 1980-luvun ja yhä selvemmin 1990-luvun alkupuolella varsinkin kolmannen, mutta myös toisen lapsen synnyttäminen lisääntyi. Syntyvyyden noustessa hieman 2000-luvulla ensimmäisen ja toisen lapsen synnyttäminen kääntyi hienoiseen kasvuun. Sitä vastoin kolmannen lapsen synnyttäminen jatkoi 1990-luvun loppupuolella alkanutta sahaavasti vähentymistään.

Kuvio 10. Kokonaisedelmällisyysluku lapsen järjestysnumeron mukaan Helsingissä 1975–2011, indeksi 1975=100

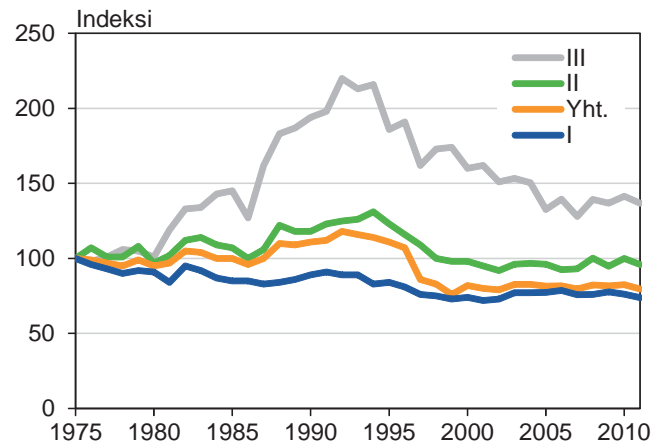

Elävänä syntyneistä hieman yli puolet on vanhempiensa ensimmäisiä. Toisena syntyneitä on kolmannes. Ensimmäisen lapsensa synnyttäneistä 31 prosenttia on 25–29-vuotiaita. Osuus on pienentynyt jatkuvasti 90-luvun puolesta välistä lähtien. Jo 1970-luvulla alkanut 20–24-vuotiaiden osuuden putoaminen on jatkanut edelleen, osuus on vain 12,4 prosenttia. Ensisynnyttäjistä 30–34-vuotiaat ovat edelleen yleisimpiä ja ylittävät 25–29-vuotiaiden ikäryhmän osuuden. Yli 35-vuotiaiden ensisynnyttäjien osuus on myös jatkanut kasvuaan ja on yhä selvemmin suurempi kuin 20–24-vuotiaiden osuus.

Vuonna 2011 toisen lapsensa synnyttäjäistä 30–34-vuotiaiden osuus oli 43,3 prosenttia, joka on reilusti korkeampi kuin 25–29-vuotiaiden osuus. Yli neljännes toisen lapsen synnyttäjäistä on yli 35-vuotiaita. Yli 35-vuotiaat ovat 2000-luvulla tavallisempia toisen lapsen synnyttäjiä kuin 25–29-vuotiaat. Myös kolmannen lapsensa synnyttäneistä 35 vuotta täyttäneiden osuus on kasvanut ja ylittää alle 30-vuotiaiden ikäluokkien osuudet. Vuodesta 2000 lähtien kolmannen lapsen synnyttäjäistä yli 35-vuotiaiden osuus on ollut suurempi kuin 30–34-vuotiaiden.

Järjestysluvun mukainen tarkastelu osoittaa nuorempien ikäluokkien synnytyshalukkuuden alenneen. Varsinkin alle 25-vuotiaiden ensisynnyttäjiä osuus on pienentynyt. Avioparien esikoiset ovat syntyneet lähes kymmenenä peräkkäisenä vuotena keskimäärin kahden vuoden kuluttua vihkiäisistä. Toisen lapsen syntymä on ajoittunut vuodesta 2000 kolmanteen avioliittovuoteen ja kolmannen useimmiten kuudenteen avioliittovuoteen, vuonna 2011 viidenteen. Neljännen tai vielä useamman lapsen syntymä on aikaistunut viimeisen kymmenen vuo-

den kuluessa eniten. Neljäs ja sitä seuraava lapsi hankittiin vuonna 2011 seitsemän avioliittovuoden jälkeen.

Kuvio 11. Elävänä syntyneet lapsen järjestysluvun mukaan Helsingissä 1975–2011

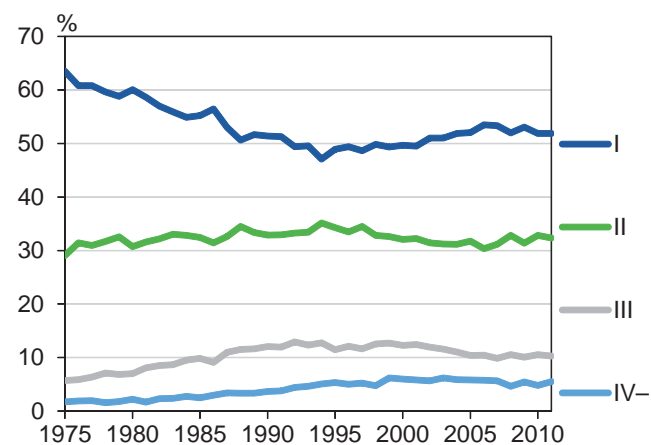

Kuvio 12. Elävänä syntyneet lapsen järjestysluvun ja äidin iän mukaan 1975–2011

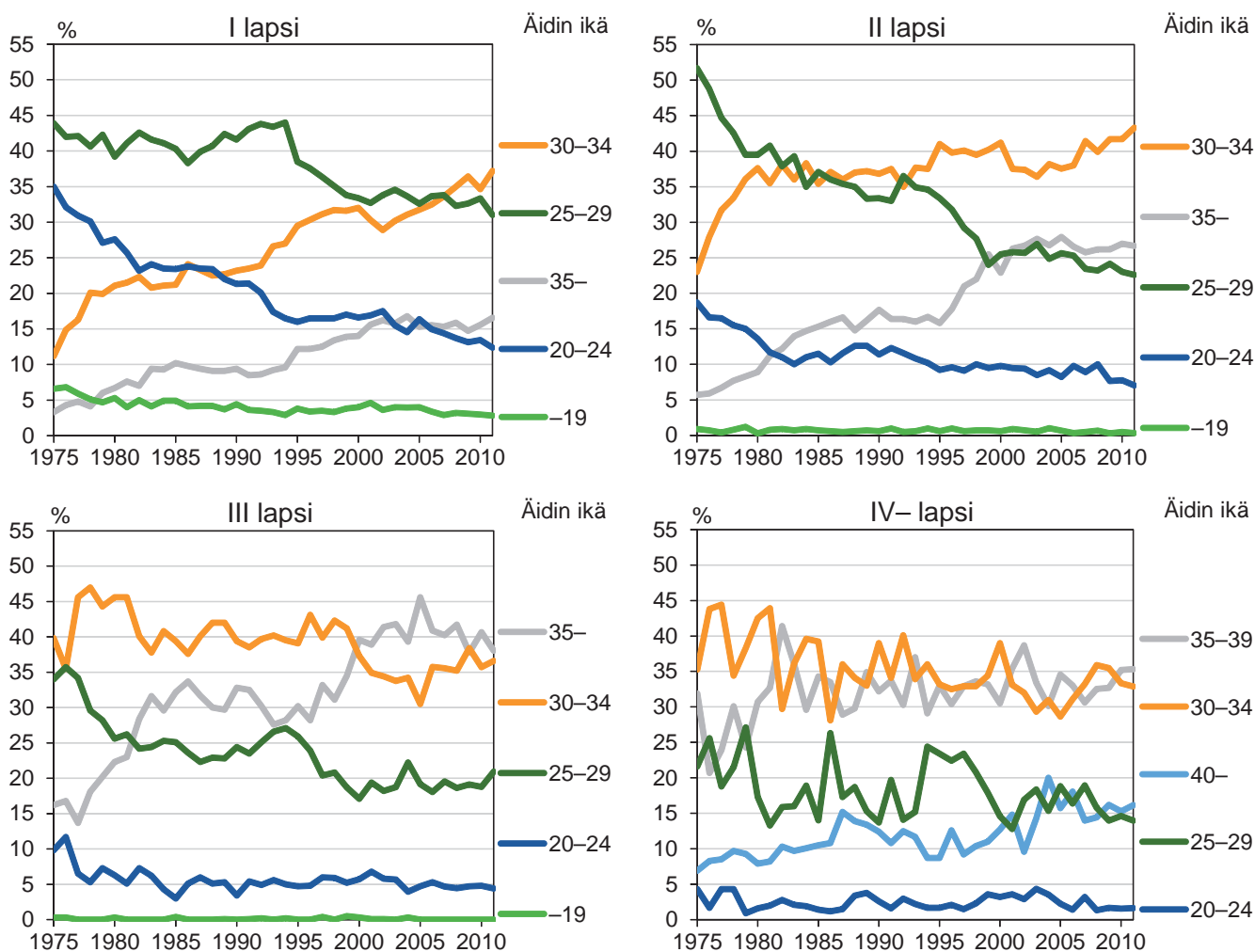

Kuvio 13. Elävänä syntyneet: avioliiton kestoajan mediaani lapsen järjestysluvun mukaan Helsingissä 1970–2011

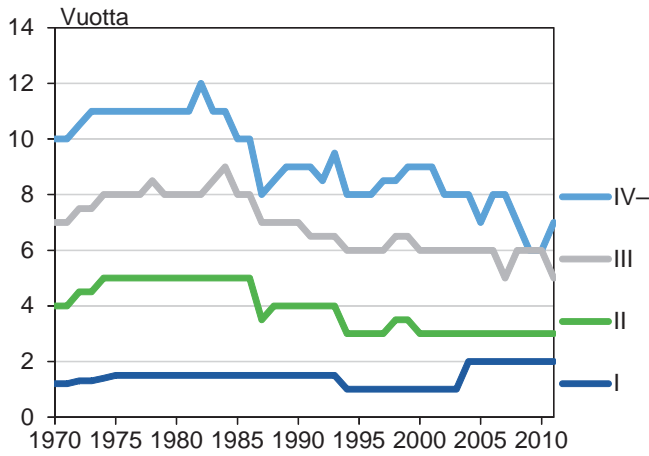

Kuvio 14. Aviottomana syntyneiden osuus kaikista elävänä syntyneistä äidin iän mukaan Helsingissä 1975–2011

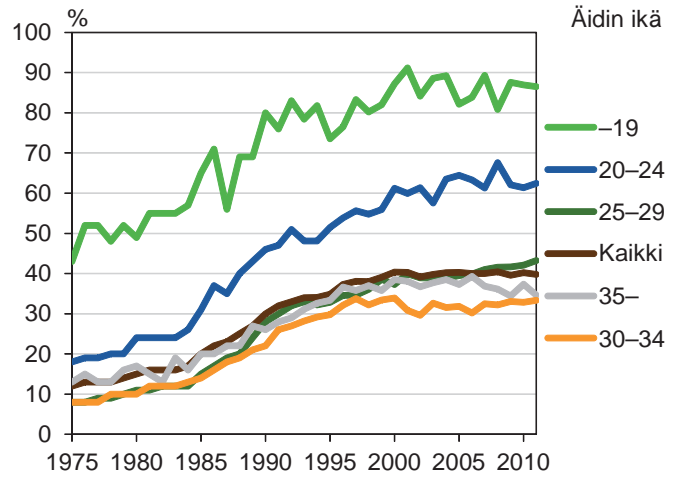

Taulukko 8. Syntyvyys Helsingissä ja vertailualueilla 1976–2011

Vuosi	Elävänä syntyneet	Kokonais- hedelmälli- syysluku	Yleinen syntynei- syysluku o/oo	Netto- uusiutu- misluku	Kuolleena syntyneet %	Aviotto- mana syntyneet %
Helsinki						
1976-80 ¹	5 994	1,25	12,3	0,604	0,4	13,8
1981-85 ¹	5 939	1,31	12,3	0,641	0,4	16,9
1986-90 ¹	6 059	1,36	12,5	0,660	0,4	25,3
1991-95 ¹	6 692	1,47	13,2	0,708	0,4	33,8
1996-00 ¹	6 351	1,32	11,7	0,654	0,3	38,6
2001-05 ¹	6 163	1,31	11,0	0,641	0,2	40,0
2006	6 156	1,34	10,9	0,651	0,3	40,1
2007	6 079	1,31	10,7	0,630	0,5	40,0
2008	6 407	1,37	11,2	0,678	0,4	40,4
2009	6 533	1,37	11,3	0,686	0,2	39,6
2010	6 709	1,38	11,4	0,669	0,3	40,2
2011	6 619	1,34	11,2	0,652	0,3	39,8
Muu pääkaupunkiseutu						
1976-80 ¹	4 441	..	17,0	..	0,4	9,2
1981-85 ¹	4 745	..	17,9	..	0,3	12,6
1986-90 ¹	5 037	..	15,6	..	0,4	19,5
1991-95 ¹	5 670	..	16,2	..	0,4	27,3
1996-00 ¹	5 539	1,83	14,5	..	0,3	32,4
2001-05 ¹	5 839	1,88	14,1	0,663	0,3	33,8
2006	6 274	1,99	14,6	0,963	0,4	34,6
2007	6 227	1,97	14,3	0,955	0,3	34,5
2008	6 319	1,98	14,3	0,961	0,2	32,5
2009	6 252	1,95	14,0	0,946	0,2	34,1
2010	6 368	1,96	14,0	0,944	0,3	33,4
2011	6 263	1,91	13,6	0,924	0,4	34,7
Muu Helsingin seutu						
1976-80 ¹	2 619	..	15,4	..	0,5	11,2
1981-85 ¹	2 810	..	15,0	..	0,4	14,1
1986-90 ¹	2 959	..	14,3	..	0,3	20,3
1991-95 ¹	3 372	..	15,0	..	0,4	29,1
1996-00 ¹	2 998	1,94	12,7	..	0,3	35,6
2001-05 ¹	3 209	2,05	12,4	0,946	0,3	36,3
2006	3 792	2,18	13,1	1,081	0,4	36,1
2007	3 692	2,11	12,6	1,032	0,3	35,6
2008	3 792	2,16	12,8	1,047	0,4	36,2
2009	3 770	2,14	12,6	1,046	0,3	39,3
2010	3 736	2,13	12,3	1,027	0,2	37,6
2011	3 690	2,09	12,1	1,028	0,3	37,2
Koko maa						
1976-80 ¹	64 596	1,67	13,6	0,797	0,5	11,7
1981-85 ¹	64 868	1,69	13,4	0,815	0,4	14,5
1986-90 ¹	62 534	1,68	12,6	0,808	0,4	21,3
1991-95 ¹	65 050	1,82	12,8	0,882	0,4	30,2
1996-00 ¹	58 295	1,74	11,3	0,838	0,4	37,4
2001-05 ¹	56 775	1,76	10,9	0,852	0,3	40,1
2006	58 840	1,84	11,2	0,893	0,3	40,5
2007	58 729	1,83	11,1	0,882	0,3	40,6
2008	59 530	1,85	11,2	0,895	0,3	40,7
2009	60 430	1,86	11,3	0,906	0,3	40,9
2010	60 980	1,87	11,4	0,909	0,3	41,1
2011	59 961	1,83	11,1	0,897	0,3	40,9

¹Vuosikeskiarvo Huom. Muu Helsingin seutu = 10 kuntaa 2005 lähtien

3 KUOLLEET

Vuonna 2011 kuoli 4 980 helsinkiläistä, joka on 129 asukasta vähemmän kuin vuonna 2010. Vuosittain 2000-luvulla on kuollut noin 5 000 henkilöä. Kuolteiden määrän ja kuolleisuusluvun vaihtelut ovat olleet vähäisiä. Helsinkiläisten kuolleisuus on alentunut 1990-luvulta alkaen lähes jatkuvasti. Helsingissä kuolleisuus on pienempää kuin keskimäärin koko maassa. Lisäksi helsinkiläisten kuolleisuus on alentunut suhteellisesti enemmän kuin koko maassa. Sen sijaan muulla pääkaupunkiseudulla ja Helsingin seudun kehyskunnissa kuolleisuus on hieman kasvanut. Helsingin kuolleisuus on naapurikuntiin verrattuna kuitenkin huomattavasti suurempaa. Tämä selittyy osittain Helsingin lähikuntia korkeammilla vanhojen ikäluokkien väestöosuuksilla. Vuonna 2011 yleinen kuolleisuusluku oli Helsingissä 8,4, naapurikunnissa 5,6 ja muualla Helsingin seudulla 6,4 promillea.

Miehet kuolevat nuorempina kuin naiset. Vuoden 2011 sukupuoli- ja äidinkielen väestöstä laskettu kuolleisuus osoittaa, että Helsingissä miehistä puolet oli ehtinyt täyttää ennen kuolemaansa 73 vuotta ja naisista 84 vuotta. Sukupuolten välinen ero oli 11 vuotta naisten hyväksi. Vuonna 2007 kuoliniässä oli sukupuolten välillä eroa 13 vuotta.

Kuvio 15. Yleinen kuolleisuusluku Helsingissä ja vertailualueilla 1975–2011

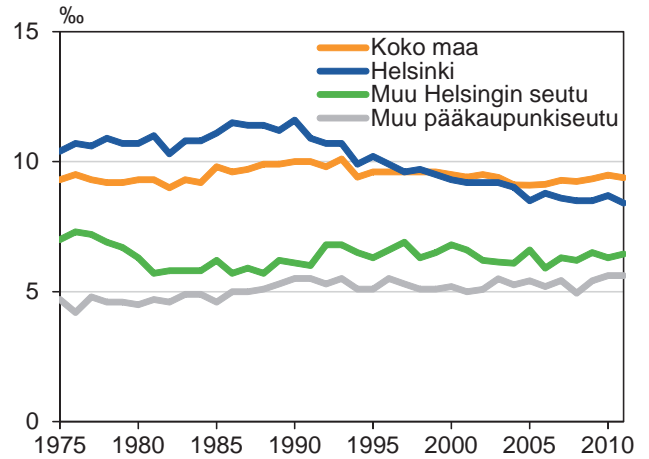

Ruotsinkielisillä sukupuolten välinen ikäero kuoliniässä oli pienempi kuin kaikilla helsinkiläisillä, ja ruotsinkielisillä ero oli kaventunut enemmän kuin kaikilla yhteensä. Vuonna 2011 ruotsinkielisistä miehistä puolet oli täyttänyt ennen kuolemaansa 82 vuotta ja naisista 88 vuotta. Vuodesta 2007 sukupuolten välinen ikäero on pienentynyt neljällä vuodella.

Kuvio 16. Kuolleet iän, äidinkielen ja sukupuolen mukaan Helsingissä, ikä- ja sukupuolivakioitu kumulatiivinen jakauma 2011

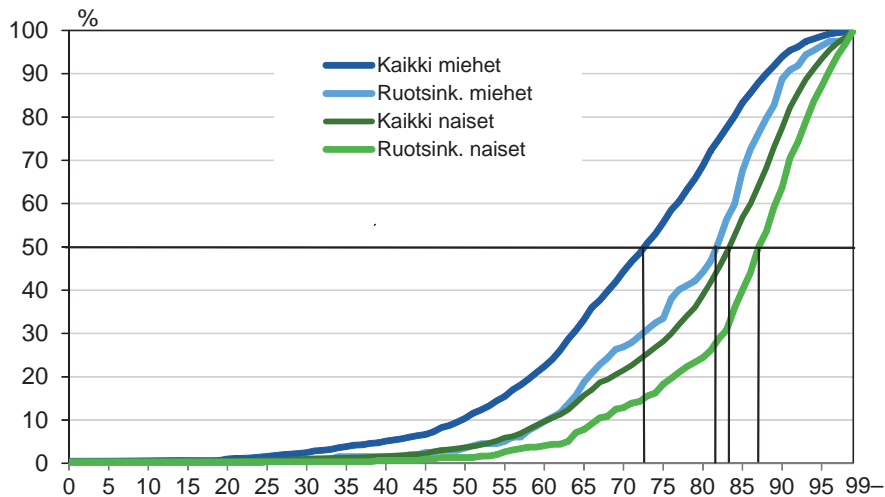

Eräinä yhteiskunnan talouden ja terveydenhoitojärjestelmän kehittyneisyyden mittareina käytetään kansainvälisissä vertailuissa imeväiskuolleisuutta ja 0-vuotiaiden keskimääräistä jäljellä olevaa elinaikaa eli elinajanodotetta. Imeväiskuolleisuus eli vastasyntyneen todennäköisyys kuolla ennen ensimmäistä syntymäpäiväänsä on laskenut Helsingissä 2000-luvulla viidestä promillestä kolmeen. Sekä Helsingissä että koko maassa alle vuoden ikäisten kuolleisuus on lähes samantasoista ja lisäksi maailman pienimpiä.

Helsinkiäisten vastasyntyneiden poikien elinajanodote oli 76,8 vuotta ja tyttöjen 83,2 vuotta vuonna 2011. Noin kahdenkymmenen vuoden aikana miesten elinaika on pidentynyt 7,6 vuotta ja naisten 5,1 vuotta. Samassa ajassa on sukupuolten välinen elinajanodote-ero supistunut 2,5 vuotta. Miesten ja naisten välinen ero oli 6,4 vuotta vuonna 2011. Ero on pienentynyt kuuteen vuoteen 65-vuotiailla, joista miehillä on elinaikaa jäljellä 17,1 ja naisilla 21,1 vuotta.

Kuvio 18. Imeväiskuolleisuus eli alle vuoden vanhana kuolleiden osuus elävänä syntyneistä Helsingissä ja koko maassa 1975–2011

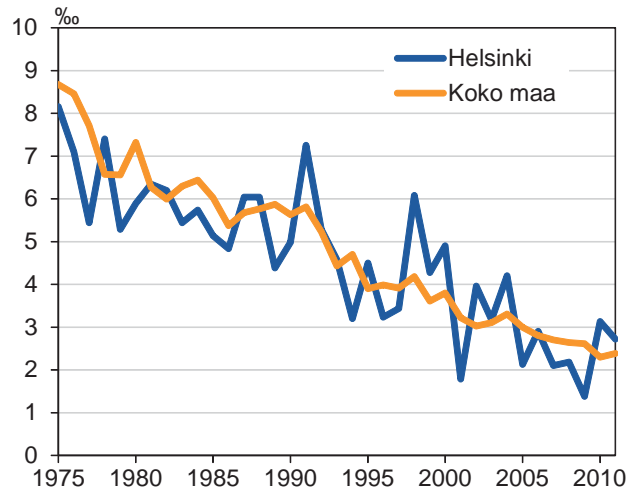

Kuvio 17. Kuolleet iän ja sukupuolen mukaan Helsingissä 2011

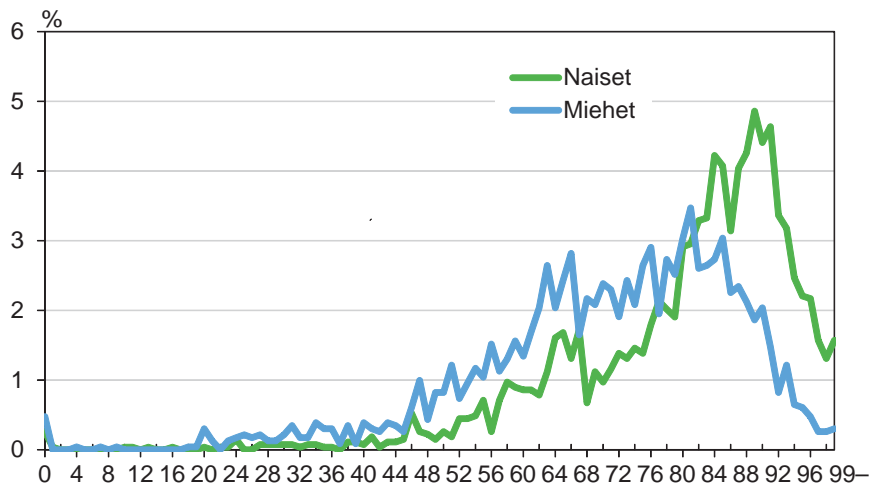

Kuvio 19. Sukupuolen mukaan 0-, 50- ja 75-vuotiaiden jäljellä oleva elinaika Helsingissä 1971–2010

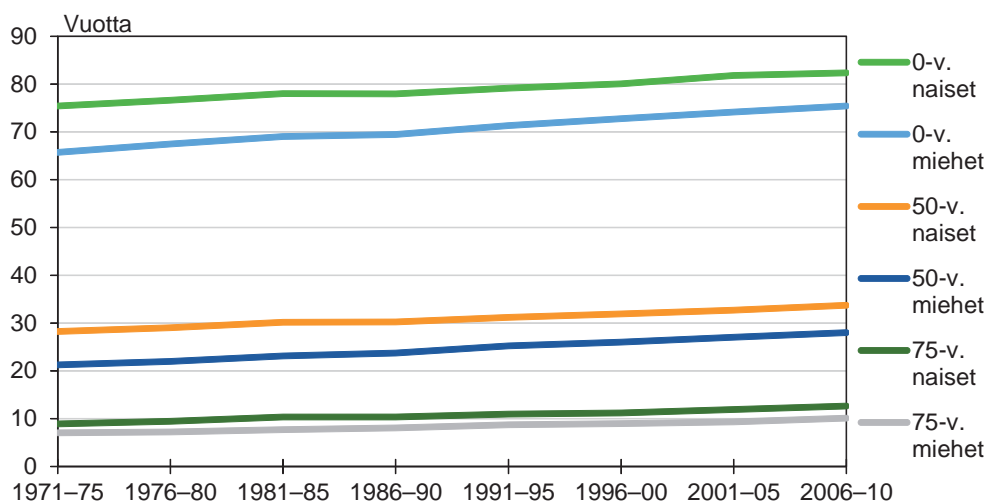

4 MUUTTOLIIKE

Helsingissä muutetaan runsaasti kaupungin sisällä ja Helsingin rajojen yli. 1970-luvun alkuvuosien Helsingin rajat ylittävä muuttovilkkaus saavutettiin 2000-luvun alkupuolella ja muuttoliike on säilynyt korkeana. Muuttoliike on kasvattanut väestön määrää yhä enemmän. Helsingin muuttoliikkeen rakenne on muuttunut 40 vuoden aikana. Tähän on eniten vaikuttanut 1990-luvun alussa opiskelijoiden mahdollisuus kirjautua opiskelupaikkakuntansa asukkaiksi ja toisaalta ulkomaisen ja kotimaisen tulomuuton lisääntyminen.

Vuonna 2011 Helsingin rajan yli tehtiin lähes 71 000 muuttoja ja muuttovoittoa kertyi 5 431 muuton verran. Helsinki on saanut muuttovoittoa vuosittain keskimäärin 4 676 muuton verran vuosina 2008–11. Kasvanut muuttovoitto perustuu ulkomailta tulevien muuttojen kasvuun. Vuonna 2011 ulkomaista muuttovoittoa kertyi 3 788 muuttoja. Se on enemmän kuin koskaan aikaisemmin vuodesta 1976 lähtien. Kotimainen nettomuutto kääntyi positiiviseksi vuonna 2008, kun kotimainen tulomuutto lisääntyi ja lähtömuuttojen määrä vähentyi. Kotimaista muuttovoittoa kertyi 1 643, kun vuosina 2008–11 muuttovoittoa kertyi vuosittain keskimäärin 1 367 muuttoja.

Myös kaupungin sisällä muutetaan edelleen runsaasti. Vuonna 2011 Helsingin sisällä muuttoja oli 88 000. Määrä jää hieman alle vuoden 2005 ennätyksen, jolloin sisäisiä muuttoja oli lähes 90 000. Vuosina 2008–11 kirjattiin vuosittain lähes 84 000 muuttoja keskimäärin. Helsingin väestöstä asuntoa vaihtaa Helsingin sisällä vuosittain noin 15 prosenttia.

Kuvio 20. Helsingin nettomuutto muuttotyyppin mukaan 1975–2011

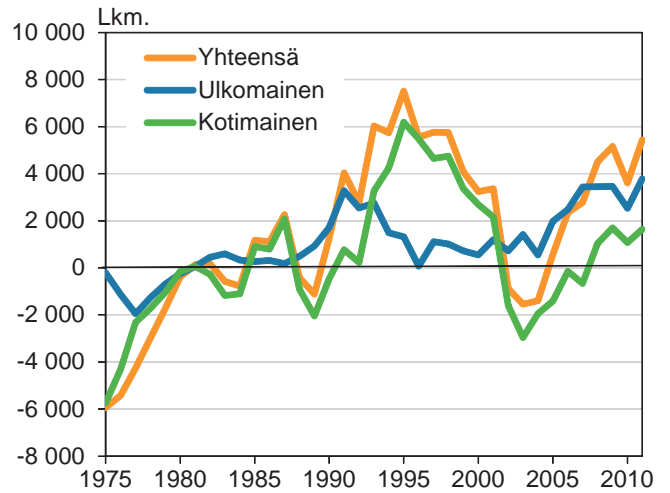

Myös naapurikunnissa kotimainen muuttovoitto on kasvanut. Sitä vastoin muualla Helsingin seudulla kotimainen muuttovoitto laski runsaasti ja vuonna 2011 muuttovoittoa kertyi vain hieman. Ulkomaista muuttovoittoa kirjattiin Espoossa ja Vantaalla sekä muualla Helsingin seudulla. Kuten Helsingissä myös naapuri- ja lähikunnissa ulkomaisesta muutosta saatu muuttovoitto on kasvanut. Helsingin seudun ulkomainen muuttoliike on suurimmaksi osaksi suuntautunut Helsinkiin. Koko maan ulkomaisesta nettomuutosta Helsingin muuttovoiton osuus on ollut vuosittain noin 23 prosenttia.

Taulukko 9. Helsingin muuttoliike 1971–2011

Vuosi	Muuttoja Helsingin rajan yli				Helsingin sisäisiä muuttoja			
	Yhteensä		Tulomuutto		Lähtömuutto		Lkm. o/oo ¹	
	Lkm.	o/oo ¹	Lkm.	o/oo ¹	Lkm.	o/oo ¹	Lkm.	o/oo ¹
1971-75 ²	55 244	108	25 249	49	29 995	59
1976-80 ²	44 909	92	20 974	43	23 935	49	56 483	116
1981-85 ²	43 803	91	21 916	45	21 887	45	56 188	116
1986-90 ²	47 405	96	24 012	49	23 393	48	56 932	116
1991-95 ²	47 570	94	26 396	52	21 174	42	66 295	131
1996-00 ²	56 744	105	30 814	57	25 930	48	75 905	140
2001-05 ²	65 425	117	32 725	58	32 700	59	86 449	155
2006-10 ²	68 489	119	36 084	63	32 405	56	83 864	146
2006	67 083	119	34 715	62	32 368	57	82 709	147
2007	68 884	122	35 830	63	33 054	58	82 949	146
2008	69 441	121	36 970	64	32 471	57	80 185	140
2009	69 396	120	37 280	64	32 116	55	87 584	151
2010	67 642	115	35 625	61	32 017	55	85 891	147
2011	70 623	119	38 027	64	32 596	55	88 108	149

¹1000 asukasta kohti ²Vuosikeskiarvo

Taulukko 10. Kotimainen ja ulkomainen muuttoliike Helsingissä ja vertailualueilla 1976–2011

Vuosi	Tulomuutto			Lähtömuutto			Nettomuutto		
	Yht.	Koti- mainen	Ulko- mainen	Yht.	Koti- mainen	Ulko- mainen	Yht.	Koti- mainen	Ulko- mainen
Helsinki									
1976-80 ¹	20 974	19 648	1 328	23 935	21 553	2 382	-2 961	-1 905	-1 054
1981-85 ¹	21 916	20 092	1 824	21 887	20 406	1 481	29	-314	343
1986-90 ¹	24 012	21 933	2 079	23 393	22 041	1 352	619	-108	727
1991-95 ¹	26 396	22 753	3 643	21 174	19 809	1 365	5 222	2 943	2 278
1996-00 ¹	30 814	27 484	3 329	25 930	23 295	2 635	4 883	4 189	694
2001-05 ¹	32 725	28 433	4 292	32 700	29 583	3 117	25	-1 150	1 175
2006-10 ¹	36 084	29 704	6 380	32 405	29 099	3 306	3 679	604	3 074
2011	38 027	31 049	6 978	32 596	29 406	3 190	5 431	1 643	3 788
Muu pääkaupunkiseutu									
1976-80 ¹	21 164	20 553	611	18 361	17 402	959	2 803	3 151	-348
1981-85 ¹	21 124	20 189	935	17 979	17 448	531	3 145	2 741	404
1986-90 ¹	21 373	20 392	981	19 403	18 748	655	1 970	1 644	326
1991-95 ¹	22 182	20 861	1 320	19 988	19 066	923	2 193	1 795	398
1996-00 ¹	27 257	25 507	1 750	24 079	22 407	1 672	3 178	3 100	78
2001-05 ¹	31 262	28 670	2 592	29 534	27 764	1 770	1 728	906	822
2006-10 ¹	31 852	28 087	3 765	30 023	28 066	1 958	1 829	21	1 807
2011	34 657	29 983	4 674	31 030	28 937	2 093	3 627	1 046	2 581
Muu Helsingin seutu									
1976-80 ¹	11 736	11 426	310	9 888	9 373	515	1 848	2 053	-205
1981-85 ¹	12 123	11 691	432	9 710	9 491	219	2 413	2 200	213
1986-90 ¹	12 775	12 329	446	10 813	10 528	285	1 962	1 801	161
1991-95 ¹	11 961	11 390	571	11 313	10 997	317	648	393	254
1996-00 ¹	15 094	14 587	507	13 506	13 039	467	1 588	1 548	41
2001-05 ¹	18 465	17 736	729	16 279	15 767	512	2 185	1 969	217
2006-10 ¹	20 075	19 058	1 017	18 023	17 501	523	2 052	1 557	494
2011	20 056	18 820	1 236	19 359	18 751	608	697	69	628
Koko maa									
1976-80 ¹	202 747	.	9 180	210 241	.	16 673	-7 494	.	-7 493
1981-85 ¹	206 923	.	13 242	201 575	.	7 895	5 348	.	5 347
1986-90 ¹	211 422	.	10 713	208 517	.	7 808	2 905	.	2 905
1991-95 ¹	209 578	.	14 437	202 356	.	7 215	7 222	.	7 222
1996-00 ¹	264 811	.	14 538	261 780	.	11 507	3 031	.	3 031
2001-05 ¹	299 213	.	19 319	292 724	.	12 830	6 488	.	6 488
2006-10 ¹	297 650	.	25 986	286 834	.	12 453	13 533	.	13 533
2011	281 537	.	29 481	281 537	.	12 660	0	.	16 821

¹ Vuosikeskiarvo Huom. Muu Helsingin seutu = 10 kuntaa 2005 lähtien

Helsinkiin tulijat ovat keskimäärin nuorempia kuin poislähtijät. Tulomuuttajien suurin ikäryhmä on 20–24-vuotiaat. Helsinkiin tulleista miehistä joka neljäs ja naisista joka kolmas kuului tähän ikäryhmään. Lähtömuuttajien suurin ikäryhmä on 25–29-vuotiaat. Tämän ikäryhmän miesten joukossa lähtömuutto on yleisintä. Joka viides Helsingistä pois muuttava mies oli 25–29-vuotias. Miesten lähtömuutto on hieman aikaistunut 2000-luvulla. Vuonna 2011 toiseksi suurin miesten lähtömuuttajien ikäryhmä oli 20–24-vuotiaat, joiden osuus muuttajista oli 17,3 prosenttia, kun vielä vuonna 2000 toi-

seksi suurin ikäryhmä oli 30–34-vuotiaat. Naisten yleisin lähtömuuttoikä oli 20–24 vuotta. Naisten lähtömuutoista 23 prosenttia oli 20–24-vuotiaiden muuttoja.

Muuttajat ovat myös huomattavasti nuorempia kuin Helsingissä asuvat. Vuonna 2011 suurin osa tulomuuttajista, 59,5 prosenttia, oli 20–34-vuotiaita, joiden osuus kantaväestöstä oli vain neljännes. Suhteellisesti harvemmin muuttavat 5–14-vuotiaat sekä 40 vuotta täyttäneet. Lähtömuuttajista 63,5 prosenttia oli 20–39-vuotiaita.

Vuoden 2011 aikana muuttovoittoa toivat 10–29-vuotiaat ja 45–54-vuotiaat, muunikäiset muuttivat enemmän Helsingistä pois kuin Helsinkiin. Naiset muuttavat nuorempina kuin miehet. Miehet muuttavat Helsinkiin suhteellisesti eniten 20–34-vuotiaana, kun taas enemmistö naisista on 15–29-vuotiaita.

Helsingin ja lähikuntien tulo- että lähtömuuttajien ikärakenteet poikkeavat toisistaan. Helsinkiin tulijat ovat huomattavasti useammin 20–29-vuotiaita kuin naapurikuntiin ja erityisesti muualle Helsingin seudulle muuttajat. Muihin pääkaupunki-seudun kuntiin sekä muulle Helsingin seudulle muuttaa suhteellisesti enemmän 30–49-vuotiaita ja alle 10-vuotiaita eli vanhempia lapsineen.

Kuvio 21. Muuttaneet ja koko väestö sukupuolen ja iän mukaan Helsingissä 2011

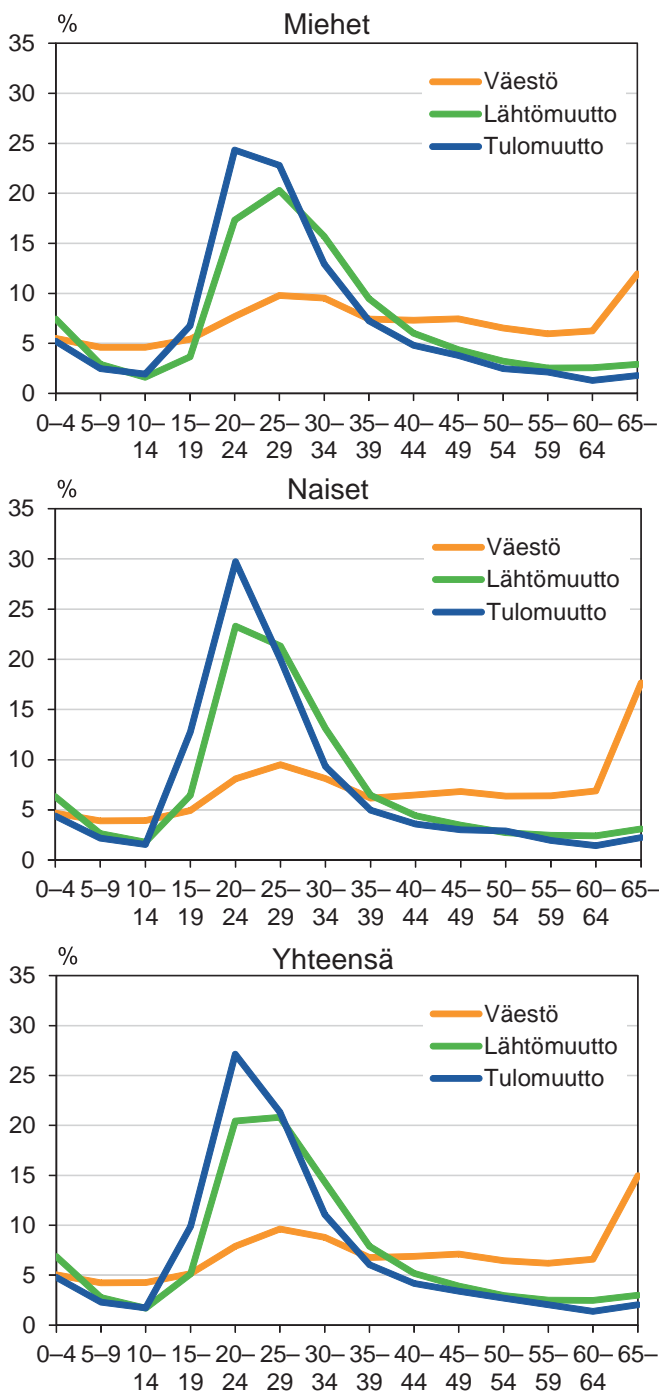

Taulukko 11. Nettomuuttaneisuus Helsingissä ja vertailualueilla 1971–2011

Vuosi	Helsinki	Muu pääkaupunki-seutu	Muu Hgin seutu	Koko maa
	o/oo ¹			
1971-75 ²	-9,3	43,5	..	0,4
1976-80 ²	-6,1	10,7	10,9	-1,6
1981-85 ²	0,1	11,9	12,8	1,1
1986-90 ²	1,4	6,1	9,5	0,6
1991-95 ²	10,3	6,3	2,9	1,4
1996-00 ²	9,0	8,3	6,7	0,6
2001-05 ²	0,0	4,2	8,4	1,2
2006-10 ²	6,4	4,1	7,0	2,5
2011	9,2	7,9	2,3	0,0

¹ 1 000 asukasta kohti ² Vuosikeskiarvo

Kuvio 22. Alueelle ja alueelta muuttaneet iän mukaan Helsingissä 1975–2011 ja vertailualueilla 2011

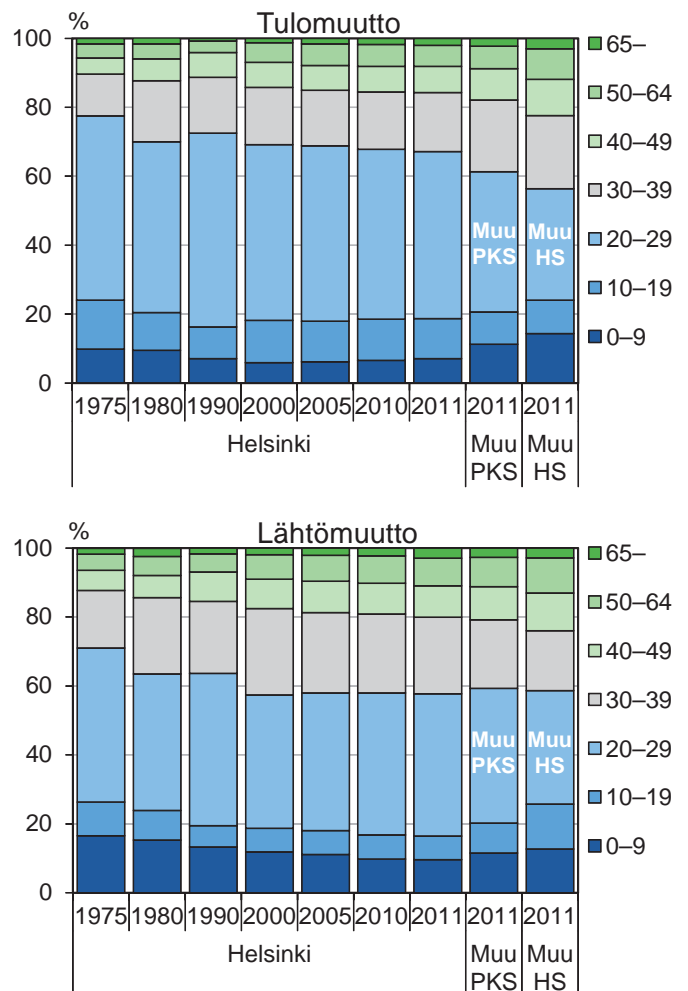

Helsinki saa muuttajien siviilisäädystä reilusti muuttovoittoa naimattomista. Vuonna 2011 Helsinkiin muuttaneista 76,5 prosenttia ja Helsingistä poislähteneistä 70,0 prosenttia oli siviilisäädyltään naimattomia. Viiden vuoden vuosikeskiarvoja tarkasteltaessa naimisissa olevien osuus sekä tulijoista että lähtijöistä on hieman vähentynyt. Helsinkiin tulijoista 17,7 prosenttia oli naimisissa ja lähtijöistä 22,1 prosenttia. Sekä naimisissa olevat että lesket ja eronneet muuttavatkin enemmän Helsingistä kuin Helsinkiin.

Helsingistä pois muuttajat ovat korkeammin koulutettuja kuin tulijat. Helsinkiin muuttajista puolella on keskiasteen tutkinto ja 30,9 prosentilla korkeasteen tutkinto. Helsingistä lähtijöillä 35,3 prosentilla on korkea-asteen tutkinto.

Naapurikuntiin muuttaa puolestaan korkeammin koulutettuja ihmisiä. Naapurikunnat ja muun Helsingin seudun kunnat saavat muuttovoittoa korkeasteen tutkinnon suorittaneista, jotka tuottavat Helsingille selvästi muuttotappiota.

Taulukko 12. Helsinkiin ja Helsingistä muuttaneiden siviilisäätö 1971–2011

Vuosi	Yhteensä		Siviilisäätö Naimaton	Naimisissa	Leski tai eronnut
	Lkm.	%			
Tulomuutto					
1971-75 ¹	25 249	100	61,4	32,9	5,7
1976-80 ¹	20 974	100	60,6	31,6	7,8
1981-85 ¹	21 916	100	64,3	27,8	7,9
1986-90 ¹	24 012	100	66,1	25,2	8,7
1991-95 ¹	26 396	100	69,1	23,3	7,7
1996-00 ¹	30 814	100	72,9	20,1	7,0
2001-05 ¹	32 725	100	74,5	18,3	7,2
2006-10 ¹	36 084	100	77,3	16,6	6,0
2011	38 027	100	76,5	17,7	5,9
Lähtömuutto					
1971-75 ¹	29 995	100	48,8	45,7	5,5
1976-80 ¹	23 935	100	52,2	40,1	7,7
1981-85 ¹	21 887	100	54,4	37,2	8,4
1986-90 ¹	23 393	100	59,0	31,8	9,2
1991-95 ¹	21 174	100	60,8	29,4	9,8
1996-00 ¹	25 930	100	64,0	27,2	8,8
2001-05 ¹	32 700	100	66,9	24,5	8,6
2006-10 ¹	32 405	100	69,4	22,5	8,1
2011	32 596	100	70,0	22,1	8,0
Nettomuutto					
1971-75 ¹	-4 746		879	-5 412	-214
1976-80 ¹	-2 961		218	-2 976	-204
1981-85 ¹	29		2 505	-2 303	-172
1986-90 ¹	619		3 070	-2 153	-299
1991-95 ¹	5 222		5 353	-87	-44
1996-00 ¹	4 883		5 850	-851	-116
2001-05 ¹	25		2 491	-2 018	-447
2006-10 ¹	3 679		5 390	-1 293	-462
2011	5 431		6 261	-469	-361

¹ Vuosikeskiarvo

Taulukko 13. 16 vuotta täyttäneiden maassamuuttaneiden koulutusaste Helsingissä ja vertailualueilla 1990–2011

Vuosi	Yhteensä		Koulutusaste			Yhteensä		Koulutusaste			
	Lkm.	%	Korkeintaan perusaste ¹	Keski-aste	Korkea-aste	Lkm.	%	Korkeintaan perusaste ¹	Keski-aste	Korkea-aste	
Tulomuutto						Lähtömuutto					
Helsinki						Helsinki					
1990	17 359	100	26,9	54,8	18,2	1990	18 132	100	21,8	60,0	18,2
1995	22 649	100	20,2	59,4	20,4	1995	15 905	100	25,9	50,3	23,8
2000	26 171	100	17,3	52,9	29,8	2000	21 933	100	20,8	43,2	36,0
2005	26 914	100	19,5	53,6	26,9	2005	26 391	100	20,9	44,3	34,8
2007	27 182	100	19,3	53,4	27,3	2007	26 118	100	21,0	44,9	34,0
2008	27 435	100	19,8	52,0	28,2	2008	25 051	100	22,9	43,2	33,9
2009	28 431	100	20,1	51,0	28,8	2009	25 741	100	23,6	43,5	32,8
2010	27 759	100	19,2	50,5	30,3	2010	25 593	100	21,3	43,7	35,0
2011	28 733	100	19,0	50,2	30,9	2011	26 120	100	21,6	43,1	35,3
Muu pääkaupunkiseutu						Muu pääkaupunkiseutu					
1990	15 311	100	27,5	55,5	17,0	1990	16 805	100	24,1	57,3	18,7
1995	18 609	100	23,4	54,5	22,1	1995	15 905	100	26,6	53,3	20,0
2000	22 706	100	19,7	46,0	34,3	2000	20 330	100	22,0	45,3	32,7
2005	25 551	100	22,3	46,1	31,7	2005	23 982	100	22,8	46,5	30,7
2007	24 630	100	22,5	45,8	31,7	2007	23 872	100	22,9	46,8	30,3
2008	24 022	100	24,2	44,4	31,4	2008	23 460	100	24,2	46,2	29,6
2009	24 228	100	25,1	44,6	30,3	2009	24 479	100	24,4	46,3	29,4
2010	24 889	100	23,0	44,0	33,0	2010	24 456	100	23,6	45,4	31,0
2011	26 133	100	23,7	43,8	32,6	2011	25 053	100	23,4	46,2	30,4
Muu Helsingin seutu						Muu Helsingin seutu					
1990	8 381	100	32,0	55,1	12,9	1990	9 340	100	29,0	55,7	15,3
1995	8 784	100	30,3	50,6	19,1	1995	9 792	100	30,1	55,8	14,1
2000	12 072	100	23,7	42,7	33,6	2000	10 975	100	26,2	48,0	25,7
2005	14 444	100	24,9	43,2	31,8	2005	13 760	100	26,1	49,6	24,3
2007	16 465	100	25,3	44,2	30,6	2007	14 619	100	26,4	49,5	24,1
2008	14 796	100	26,5	44,8	28,7	2008	13 919	100	28,1	48,7	23,2
2009	14 866	100	26,8	45,2	28,0	2009	14 497	100	27,1	50,2	22,8
2010	15 060	100	25,8	45,1	29,1	2010	15 025	100	26,6	49,8	23,6
2011	15 560	100	25,6	45,5	29,0	2011	15 781	100	26,1	50,7	23,2
Nettomuutto						Nettomuutto					
Helsinki						Muu Helsingin seutu					
1990	-773		716	-1 354	-135	1990	-959		-28	-583	-348
1995	6 744		456	5 443	845	1995	-1 008		-288	-1 017	297
2000	4 238		-42	4 367	-87	2000	1 097		-16	-124	1 237
2005	523		-255	2 737	-1 959	2005	684		8	-583	1 259
2007	1 064		-252	2 772	-1 456	2007	1 846		298	36	1 512
2008	2 384		-300	3 431	-747	2008	877		13	-155	1 019
2009	2 690		-366	3 303	-247	2009	369		57	-555	867
2010	2 166		-107	2 813	-540	2010	35		-118	-680	833
2011	2 613		-190	3 155	-352	2011	-221		-136	-931	846
Muu pääkaupunkiseutu											
1990	-1 494		160	-1 120	-534						
1995	2 703		115	1 664	924						
2000	2 376		-5	1 240	1 141						
2005	1 569		237	617	715						
2007	758		72	106	580						
2008	562		148	-184	598						
2009	-251		118	-510	141						
2010	433		-40	-171	644						
2011	1 080		338	-139	881						

¹Sisältää tuntematon.

Huom. 1. Vuoteen 1993 asti 15 vuotta täyttäneiden koulutusaste, vuonna 1997 koulutusasteluokittelu muuttui.

Huom. 2. Muu Helsingin seutu = 10 kuntaa 2005 lähtien

Tavallisesti muutetaan Uudellamaalla, joko Helsinkiin tai Helsingistä. Uudenmaan ulkopuolisesta Suomesta tulijoista useimmat olivat Pirkanmaan, Varsinais-Suomen, Pohjois-Pohjanmaan ja Keski-Suomen maakunnista. Muualta Suomesta saatu muuttovoitto oli yhtä suuri kuin ulkomailta saatu muuttovoitto. Kaikista tulomuutoista ulkomailta Helsinkiin muuttaneiden osuus on kasvanut 18,4 prosenttiin vuonna 2011.

Helsingistä lähtijöiden muuttomatka on lyhyempi kuin Helsinkiin tulijoiden. Lähtijöistä 56,5 prosenttia jäi Uudellemaalle. Muualle Etelä-Suomeen muuttaa 18,5 prosenttia ja kauemmas Suomeen 15,2 prosent-

tia. Uudenmaan ulkopuolelle Suomeen lähtijät menivät eniten Pirkanmaan ja Varsinais-Suomen maakuntiin. Helsingistä ulkomaille muuttajien osuus on 9,8 prosenttia. Ulkomaille muuttajien määrien tulokinnassa tulee ottaa huomioon vaalivuositain tehtävät rekisteritarkastukset. Äänioikeuksia tarkistettaessa kirjataan ulkomaan kansalaisten poismuuttaja, joista ei ole tehty lähtömuuttoilmoitusta. Kuitenkin 2000-luvulla ulkomaille suuntautuvien muuttojen osuus hieman yleistyi ja viime vuosina osuus on säilynyt lähes samana.

Taulukko 14. Muuttoliike tulo- / lähtöalueen mukaan 1991–2011

	1991-95 ¹	1996-00 ¹	2001-05 ¹	2006-10 ¹	2008	2009	2010	2011
Tulomuutot								
Lähtöalue								
Yhteensä	26 396	30 814	32 725	36 084	36 970	37 280	35 625	38 027
%	100	100	100	100	100	100	100	100
Uusimaa ²	49,3	44,5	46,3	42,3	39,6	43,9	44,1	42,9
Pääkaupunkiseutu	34,7	30,9	32,5	29,4	27,9	30,7	30,5	29,9
Muu H:gin seutu ³	9,4	8,9	9,0	8,6	7,8	9,1	9,1	8,9
Muu Uusimaa	5,2	4,7	4,8	4,2	3,8	4,1	4,5	4,2
Muu Etelä-Suomi ⁴	19,0	22,9	20,9	20,9	20,8	20,2	21,1	20,9
Muut läänit	17,9	21,8	19,7	19,2	19,2	18,3	18,8	17,9
Ulkomaat	13,8	10,8	13,1	17,7	20,4	17,6	16,0	18,4
Lähtömuutot								
Tuloalue								
Yhteensä	21 174	25 930	32 700	32 405	32 471	32 116	32 017	32 596
%	100	100	100	100	100	100	100	100
Uusimaa ²	65,5	60,0	59,8	57,1	54,4	57,5	56,4	56,5
Pääkaupunkiseutu	47,2	41,9	41,5	39,4	37,8	40,6	39,9	40,2
Muu H:gin seutu ³	12,7	12,5	12,7	12,5	11,7	11,7	11,6	11,6
Muu Uusimaa	5,6	5,7	5,7	5,2	4,9	5,1	4,9	4,7
Muu Etelä-Suomi ⁴	14,9	16,5	16,9	17,9	18,0	18,0	18,6	18,5
Muut läänit	13,2	13,3	13,7	14,9	15,1	14,9	15,1	15,2
Ulkomaat	6,4	10,1	9,5	10,2	12,6	9,7	9,9	9,8
Nettomuutot								
Yhteensä	5 222	4 883	25	3 679	4 499	5 164	3 608	5 431
Uusimaa ²	-847	-1 846	-4 423	-3 244	-3 014	-2 102	-2 360	-2 094
Pääkaupunkiseutu	-835	-1 321	-2 915	-2 158	-1 941	-1 597	-1 905	-1 754
Muu H:gin seutu ³	-198	-498	-1 207	-933	-888	-378	-487	-400
Muu Uusimaa	186	-27	-300	-153	-185	-127	32	60
Muu Etelä-Suomi ⁴	1 853	2 772	1 317	1 741	1 844	1 748	1 548	1 913
Muut läänit	1 938	3 264	1 955	2 107	2 214	2 057	1 888	1 824
Ulkomaat	2 278	694	1 175	3 074	3 455	3 461	2 532	3 788

¹Vuosikeskiarvo

²Uudenmaan lääni vuoteen 1996 asti, Uudenmaan ja Itä-Uudenmaan maakunnat vuodesta 1997 alkaen. Uudenmaan maakunta vuodesta 2011 alkaen.

³Hyvinkää, Järvenpää, Kerava, Kirkkonummi, Nurmijärvi, Sipoo, Tuusula, Vihti. Vsta 2005 alkaen myös Pornainen ja Mäntsälä.

⁴Ahvenanmaa, Hämeen, Kymen sekä Turun ja Porin läänit vuoteen 1996 asti, Ahvenanmaan, Varsinais-Suomen, Satakunnan, Kanta-Hämeen, Pirkanmaan, Päijät-Hämeen, Kymenlaakson ja Etelä-Karjalan maakunnat vuodesta 1997 alkaen. Ml. muuttoalue tuntematon

Helsinki sai muuttovoittoa vuosina 2008–11 erityisesti muualta Suomesta ja ulkomailta. Muuttotappio Helsingin seudulla on jatkunut, mutta se on laskenut vuosi vuodelta 2000-luvun alkupuolelta lähtien. Muualta Suomesta saatu muuttovoitto oli lähes yhtä suuri kuin keskimäärin 2000-luvulla. Ulkomailta saatu muuttovoitto on kasvanut runsaasti ja nettomuutto ylittää jo 1990-luvun alkuvuosien määrät. Erityisesti tulomuutto ulkomailta on lisääntynyt ja lähtömuutto on säilynyt melko samansuuruisena.

Kun Helsingin tulomuutoista vajaa 43 prosenttia ja lähtömuutoista yli puolet on liikettä Uudellamaalla, niin Uudenmaan sisällä vilkkainta on nimenomaan naapurikuntien suunnalla. Vuonna 2011 tulomuuttajista 29,2 prosenttia tuli Espoosta tai Vantaalta, Espoosta kuitenkin enemmän kuin Vantaalta. Osuus on säilynyt usean vuoden ajan reilun 30 prosentin suuruisena, mutta on laskenut sen alle 2000-luvun puolenvälin jälkeen. Helsingistä lähti-

jöistä Espoon ja Vantaan yhteinen osuus on säilynyt vajaassa 40 prosentissa 2000-luvun jälkipuoliskolla. Vuonna 2011 muun Helsingin seudun osuus tulomuuttajista oli 8,9 prosenttia ja lähtijöistä 11,6 prosenttia.

Muuttotappiot naapurikuntien kanssa kasvoivat 2000-luvun alkupuolella, mutta 2000-luvun puolen välin jälkeen muuttotappio on supistunut. Helsingin ja Vantaan välillä muuttotappio on suurempaa kuin Helsingin ja Espoon välillä. Vuonna 2011 Vantaalle muuttotappiota kertyi 1 274 muutttoa ja Helsingin ja Espoon välille 516 muutttoa. Muulta Helsingin seudulta kertyvä muuttotappio on vähentynyt, mutta muualta Uudeltamaalta muuttotappio on supistunut ja kääntynyt hienoiseksi muuttovoitoksi. Muualta Suomesta muuttovoittoa kertyi lähes saman verran kuin keskimäärin vuosittain 2008–11. Samanaikaisesti ulkomainen muuttovoitto on kasvanut vuosi vuodelta.

Kuvio 23. Helsinkiin ja Helsingistä muuttaneet muuttoalueen mukaan 1975–2011

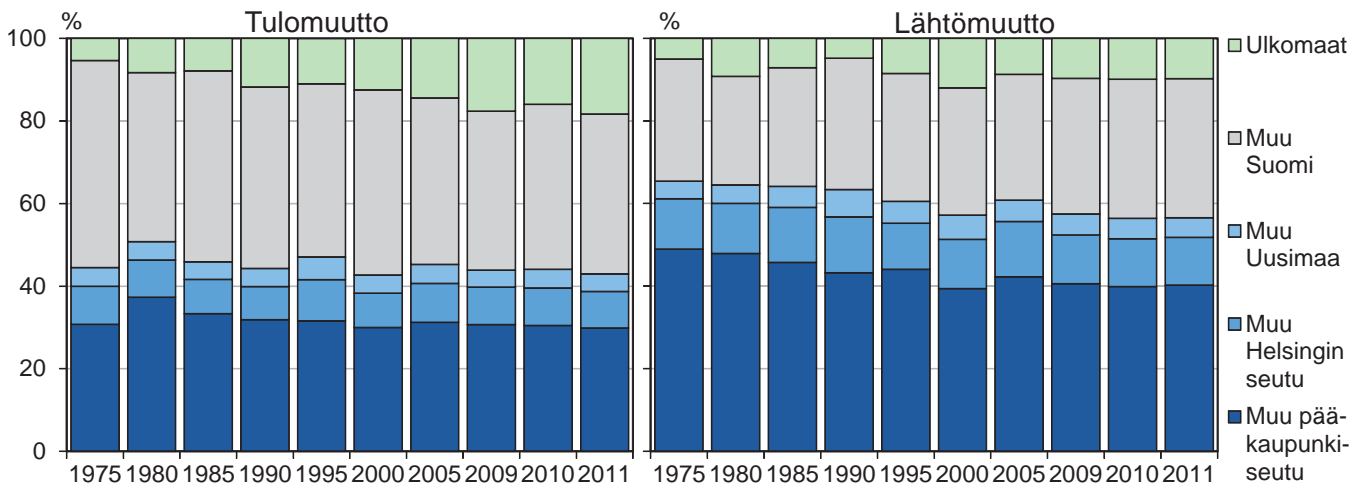

Kuvio 24. Helsingin nettomuutto muuttoalueen mukaan 1975–2011

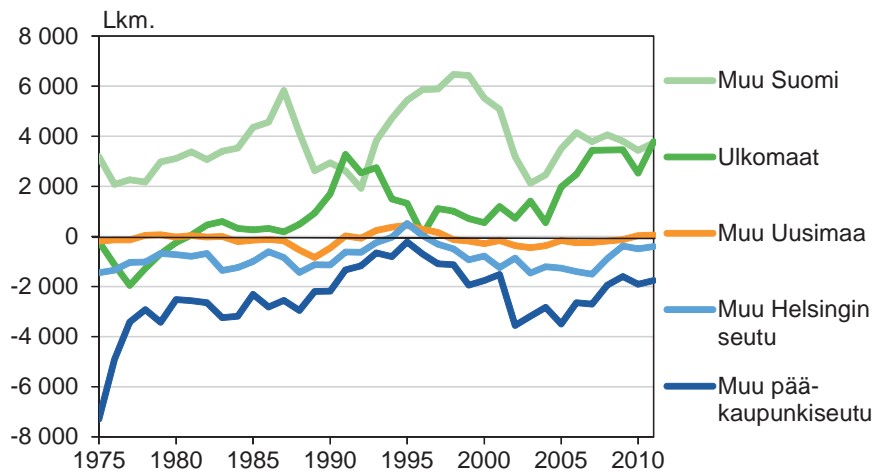

Sekä lähikunnista että ulkomailta muuttajat ovat keskimäärin vanhempia kuin muualta Suomesta tulijat. Nuorten, 15–24-vuotiaiden, osuus Helsinkiin muuttajista väheni 1990-luvun ensivuotina, mutta kotikuntalain muutoksen jälkeen se alkoi kasvaa reilusti varsinkin kauempaa Suomesta mutta myös lähikunnista tulijoista. Muualta Helsingin seudulta ja muualta Suomesta muuttajien joukossa 15–24-vuotiaiden osuus on suhteellisen suuri. Naapurikunnista muuttaneista 36,3 prosenttia ja muualta Helsingin seudulta tulleista 39,7 prosenttia oli 15–24-vuotiaita vuonna 2011. Samanikäisten osuus muualta Suomesta muuttaneista oli 43,9 prosenttia. Vuosina 2008–11 tulomuuttajista 15–24-vuotiaiden osuus on kaikilla vertailualueilla laskenut. Lähikunnista muuttajista heitä on suhteellisesti lähes yhtä paljon kuin 25–39-vuotiaita.

25–39-vuotiaat ovat suhteellisesti suurin tulomuuttajienryhmä naapurikunnista ja erityisesti ulkomailta tulijoiden joukossa. Naapurikunnista muuttaneista 37,7 prosenttia ja ulkomailta muuttajista 43,5 prosenttia oli 25–39-vuotiaita vuonna 2011. Näiltä alueilta saatu tulomuutto on kuitenkin hieman laskenut vuosina 2008–11. Muualta Helsingin seudulta ja muualta Suomesta tullaan Helsinkiin nuorempina. Näiltä alueilta tulevien joukossa 25–39-vuotiaiden osuudet ovat kuitenkin hieman nousseet.

Tulomuuttajista 40–64-vuotiaita muuttaa Helsinkiin suhteellisesti eniten muualta Helsingin seudulta ja ulkomailta. Vuosina 2008–11 ikäryhmän osuus tulomuuttajista on kasvanut kaikilta tulomuuttoalueilta. 65 vuotta täyttäneiden osuus on pysynyt lähes vakiona Suomesta ja ulkomailta muuttaneista.

Helsingistä muuttavien ikärakenne poikkeaa selvästi tulomuuttajien rakenteesta. Lähtijöistä yhteensä vajaa 55 prosenttia oli alle 15-vuotiaita ja 25–39-vuotiaita eli vanhempia lapsineen. Vastavasti muulle Helsingin seudulle suuntautuneista lähtömuutoista osuus oli 60 prosenttia. Helsingistä lähtijöistä aikaisempaa harvempi on alle 15-vuotias muulle Helsingin seudulle ja erityisesti kauemmas Suomeen lähtijöistä. Sen sijaan naapurikuntiin ja ulkomaille heidän muuttonsa on hieman yleistynyt.

Selvästi suurin muuttajien ryhmä ovat 25–39-vuotiaat, joiden osuus lähtömuuttajista oli 43,2 prosenttia. Viime vuosina heidän osuutensa lähtömuuttajien joukossa on kuitenkin laskenut. Ainostaan muulle Helsingin seudulle muuttavien joukossa 25–39-vuotiaiden osuus on kasvanut viime vuosina. Myös 15–24-vuotiaiden osuus sekä naapurikuntiin että varsinkin seudun ulkopuoliseen Suomeen lähtijöistä on laskenut. 40–64-vuotiaiden osuus naapurikuntiin ja muualle Helsingin seudulle lähtijöiden joukossa on hieman kasvanut vuosina 2008–11. Ulko-

maille muuttajista osuuttaan ovat kasvattaneet alle 15-vuotiaat ja 15–24-vuotiaat kuluneen neljän vuoden aikana. 25–39-vuotiaat ovat kuitenkin yleisin ikäryhmä ulkomaille muuttavista.

Helsingille tappiollisimmat ikäluokat ovat perinteisesti olleet alle 15-vuotiaat ja 25–39-vuotiaat. Muuttotappiota kertyy naapurikuntiin ja muulle Helsingin seudulle. Tappio supistui kuitenkin selvästi 1990-luvulle tultaessa, mutta vuosikymmenen loppupuolella muuttotappio taas lisääntyi ja on jatkunut 2000-luvun puolella. Viime vuosina vuosittaiset vaihtelut ovat olleet kohtalaisia ja muuttotappio on ollut hieman vähäisempää kuin 2000-luvulla keskimäärin. Sekä 40–64-vuotiaat että 65 vuotta täyttäneet muuttavat enemmän Helsingistä kuin Helsinkiin.

Muuttovoittoa Helsingille tuo 15–24-vuotiaiden ikäryhmä. Muuttovoitto seudun muista kunnista ja varsinkin muualta Suomesta lisääntyi reilusti 1990-luvun alkupuolella pääasiassa kotikuntalain muutoksen seurauksena ja säilyi korkeana 1990-luvun loppuun asti. 2000-luvun alkupuolella muuttovoitto vähentyi erityisesti muualta Suomesta, mutta kääntyi jälleen kasvuun vuonna 2005. Tämän jälkeen muuttovoitto on laskenut ja oli 3 100 muuttoja vuonna 2011.

Kuvio 25. Helsinkiin ja Helsingistä muuttaneet muuttoalueen ja iän mukaan 1975–2011

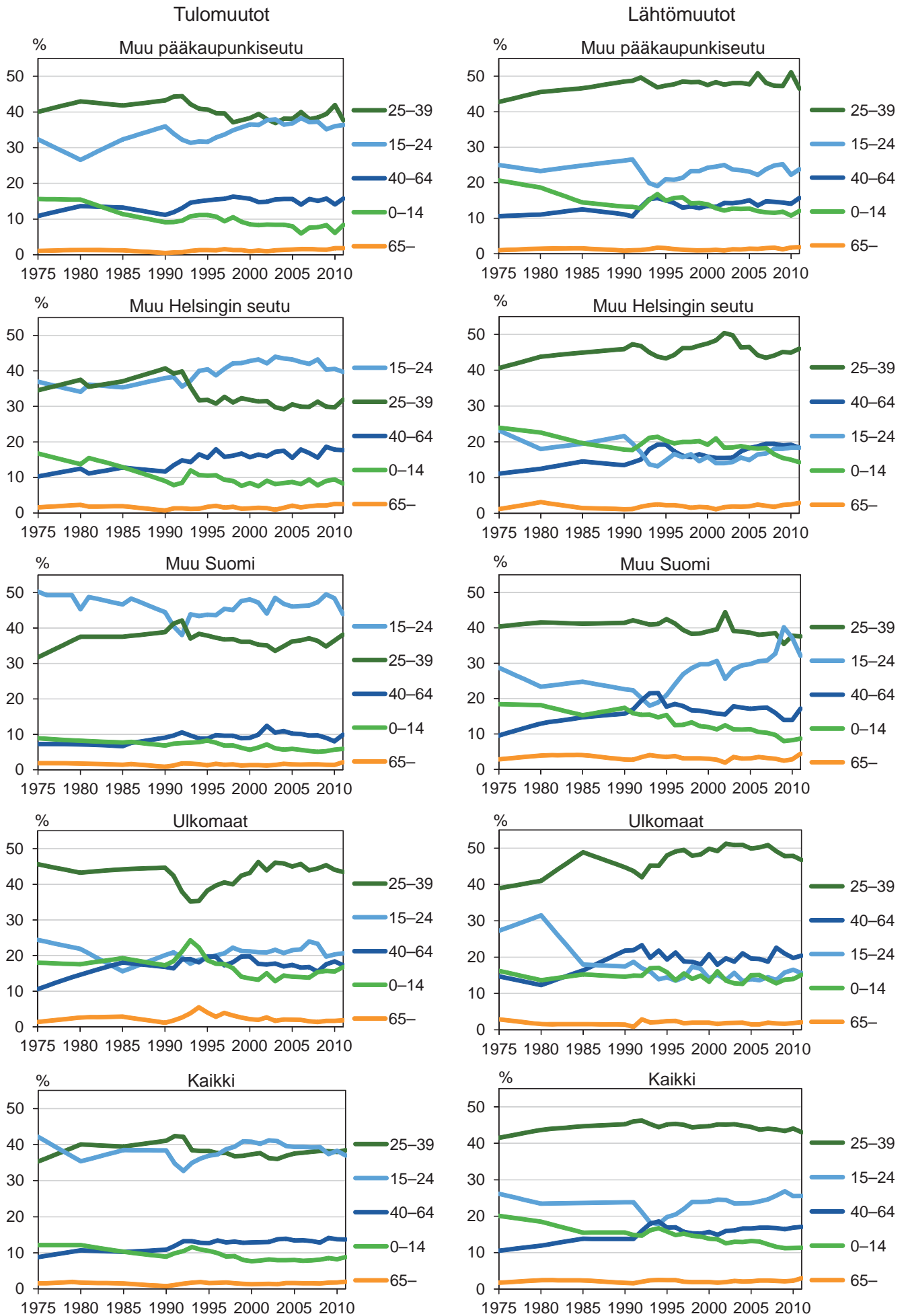

Kuvio 26. Helsingin nettomuutto muuttoalueen ja iän mukaan 1975–2011

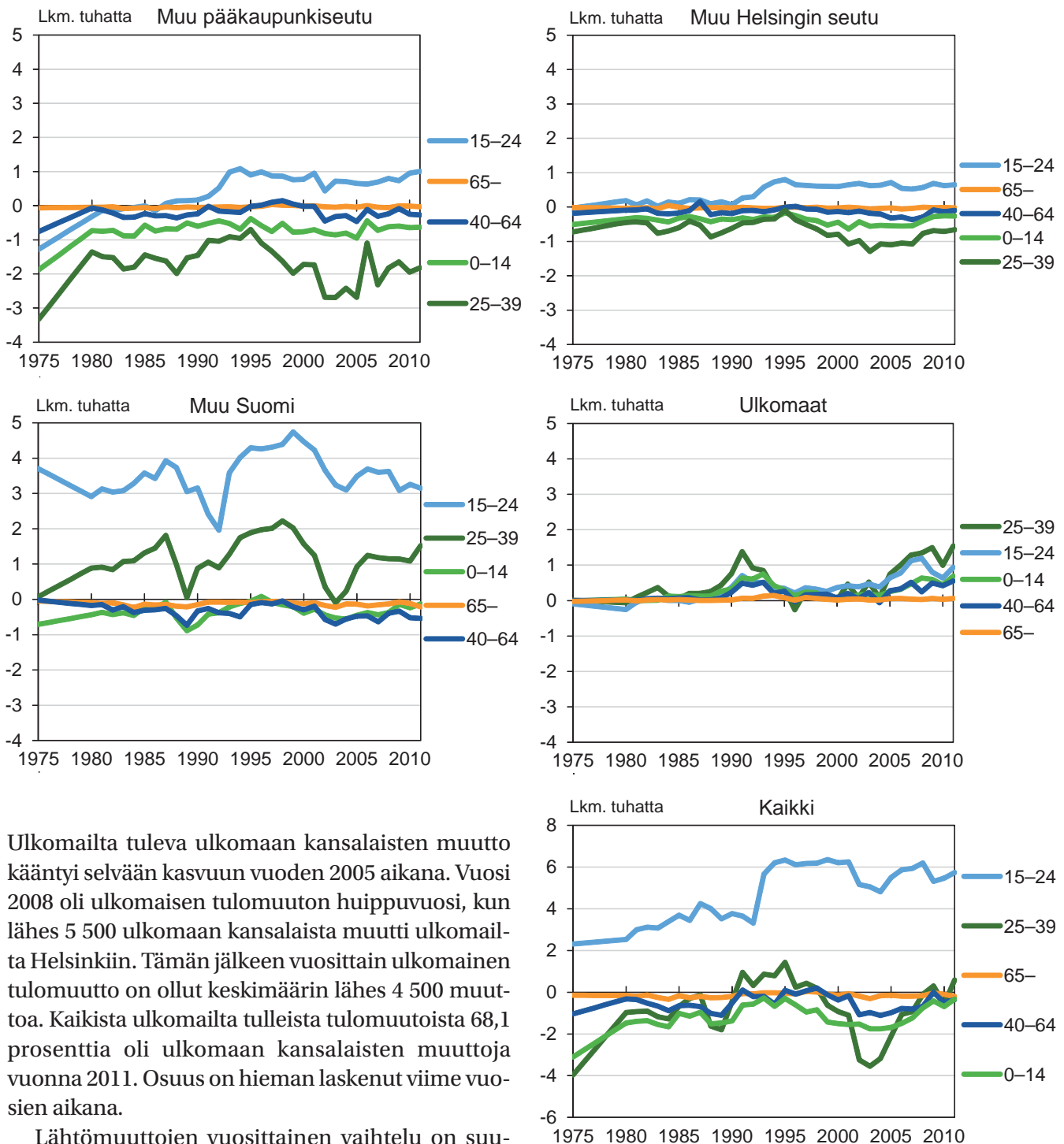

Ulkomailta tuleva ulkomaan kansalaisten muutto kääntyi selvään kasvuun vuoden 2005 aikana. Vuosi 2008 oli ulkomaisen tulomuuton huippuvuosi, kun lähes 5 500 ulkomaan kansalaista muutti ulkomailta Helsinkiin. Tämän jälkeen vuosittain ulkomainen tulomuutto on ollut keskimäärin lähes 4 500 muutttoa. Kaikista ulkomailta tulleista tulomuuttoista 68,1 prosenttia oli ulkomaan kansalaisten muuttoja vuonna 2011. Osuus on hieman laskenut viime vuosien aikana.

Lähtömuuttojen vuosittainen vaihtelu on suurempaa kuin tulomuuttojen. Suuret vaihtelut johtuvat väestörekisterin vaalivuositaisesta tarkastamisesta. Tällöin ilmoittamattomat lähtömuutot kirjataan, jolloin ulkomaan kansalaisten lähtömuuttomäärät ovat poikkeuksellisen korkeita. 2000-luvulla lähtömuuttojen määrät ovat vaihdelleet vajaasta seitsemästä sadasta yli 1 850 muuttoon Helsingissä. Vuonna 2011 ulkomaan kansalaisten lähtömuuttoja oli 892. Ulkomaille suuntautuvista lähtömuuttoista oli ulkomaan kansalaisten lähtömuuttoja 28,0 prosenttia, joka on pari prosenttiyksikköä vähemmän kuin vuonna 2007.

Helsinki on saanut muuttovoittoa ulkomailta myös ulkomaan kansalaisista. Ulkomaan kansalais-

ten muutot ovat säilyneet muuttovoitollisina erityisesti runsaan tulomuuton vuoksi. Vuosina 2008–11 Helsinki on saanut muuttovoittoa vuosittain keskimäärin 3 555 muutttoa.

Ulkomaan kansalaisten muuttovilkkaus maan sisällä muusta Suomesta Helsinkiin ja Helsingistä muuhun Suomeen on kasvanut koko 2000-luvun ajan. Tulo- ja lähtömuutot ovat kuitenkin lähes samansuuruiset. Muuttovoittoa kertyi 110 muuton verran vuonna 2011. Vuosien 2008–11 aikana tulomuuttoja oli vuodessa keskimäärin 2 773 ja lähtömuuttoja 2 765.

Kuvio 27 A. Ulkomaan kansalaisten tulo-, lähtö- ja nettomuutto ulkomaiden ja Helsingin välillä 1993–2011

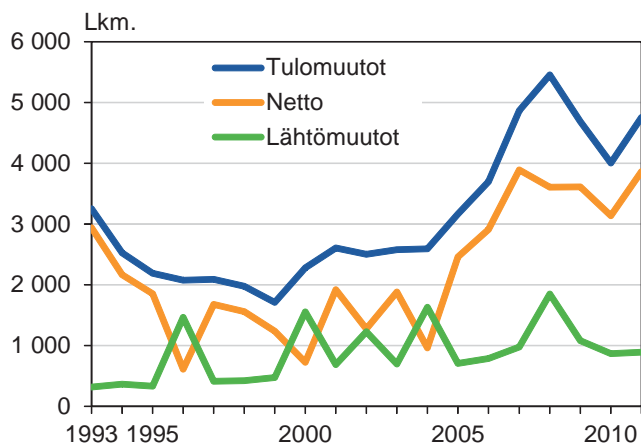

Kuvio 27 B. Vieraskielisten tulo-, lähtö- ja nettomuutto ulkomaiden ja Helsingin välillä 2000–2011

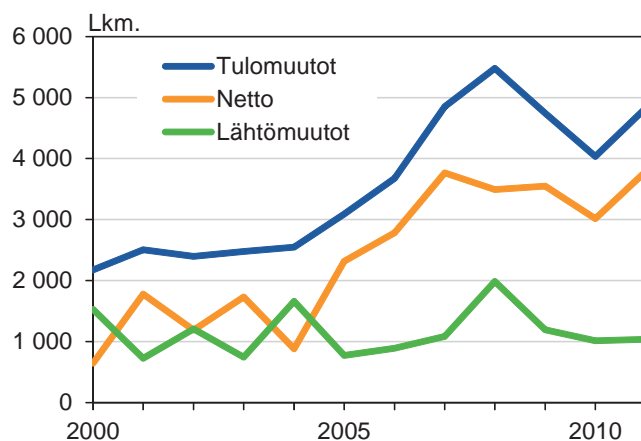

Kuvio 28 A. Ulkomaan kansalaisten tulo-, lähtö- ja nettomuutto Suomen muiden alueiden ja Helsingin välillä 1993–2011

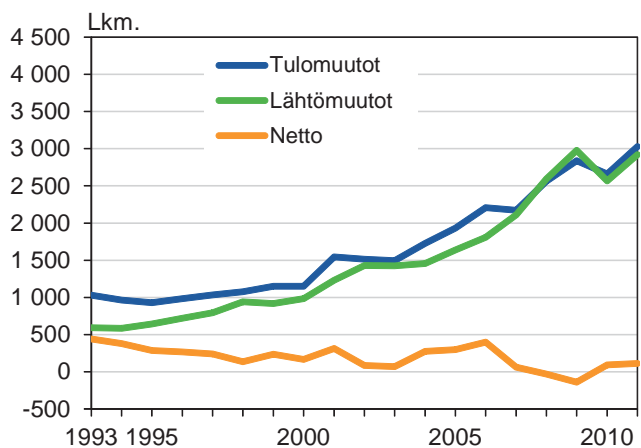

Kuvio 28 B. Vieraskielisten tulo-, lähtö- ja nettomuutto Suomen muiden alueiden ja Helsingin välillä 2000–2011

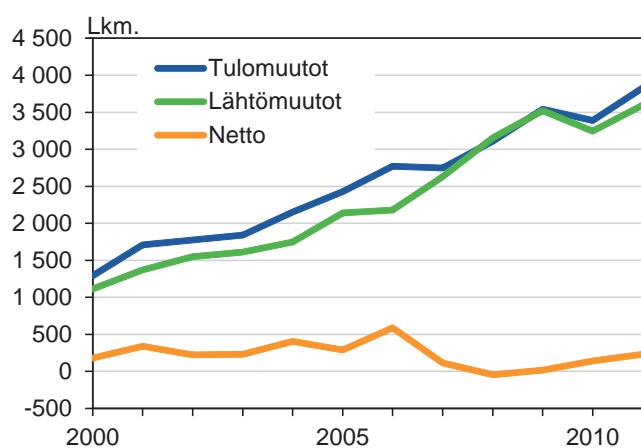

5 AVIOLIITOT

Helsingissä solmittiin 3 851 avioliittoa vuonna 2011. Vuodesta 2008 lähtien avioliittoja on solmittu keskimäärin 4 114 vuodessa. Vuoden 2011 aikana avioliittojen määrä laski vuoden 2000 tasolle.

Taulukko 16. Solmitut avioliitot Helsingissä 1976–2011

Vuosi	Määrä	o/oo ¹
1976-80 ¹	4 015	12,9
1981-85 ¹	3 688	11,8
1986-90 ¹	3 436	10,7
1991-95 ¹	3 439	10,3
1996-00 ¹	3 649	10,2
2001-05 ¹	3 889	10,4
2006-10 ¹	4 069	10,6
2011	3 851	9,8

¹Tuhatta 20-64-vuotiasta kohti.

Avioituneisuus laski 1970- ja 1980-lukujen aikana Helsingissä. 1990-luvulla avioituneisuuden vähentyminen hidastui, ja 2000-luvulla avioituneisuus on hieman noussut. Vuonna 2011 avioituneisuus laski Helsingissä ja kaikilla vertailualueilla edelliseen vuoteen verrattuna. Helsingin naapurikunnissa avioituneisuus säilyi korkeampana kuin Helsingissä. Muulla Helsingin seudulla ja koko maassa avioituneisuus on matalampi kuin Helsingissä. Solmittujen avioliittojen määrään ja avioituvuuteen vaikuttavia tekijöitä ovat väestön ikärakenne ja avioliittojen lisääntyminen. Myös avioerojen yleistyminen vaikuttaa avioliittojen määrään lisäämällä uusia avioliittoja.

Taulukko 17. Avioituneisuus Helsingissä ja vertailualueilla 1970–2011

Vuosi	Helsinki		Muu pää- kaupunki- seutu	Muu Hgin seutu	Koko maa
	Lkm.	o/oo ¹	o/oo ¹	o/oo ¹	o/oo ¹
1970	6 277	18,9	11,0	..	15,5
1975	4 037	12,6	10,5	12,7	11,4
1980	3 758	12,2	11,4	11,4	10,3
1985	3 284	10,5	9,5	11,0	8,6
1990	3 483	10,7	10,5	10,9	8,2
1995	3 396	9,9	9,4	7,8	7,7
2000	3 894	10,6	10,3	8,7	8,3
2005	3 992	10,7	11,0	9,2	9,2
2006	3 771	10,0	10,5	9,3	8,9
2007	3 973	10,5	11,1	9,5	9,2
2008	4 212	11,0	11,0	10,4	9,7
2009	4 248	11,0	10,7	9,4	9,3
2010	4 143	10,6	10,6	9,2	9,3
2011	3 851	9,8	10,1	8,8	8,9

¹Tuhatta 20–64-vuotiasta kohti.

Huom. Muu Helsingin seutu = 10 kuntaa 2005 lähtien

Niin miesten kuin naistenkin avioituneisuus on yleistynyt vanhemmissa ikäryhmissä kymmenen kuluneen vuoden aikana. Ikäryhmittäiset avioitumisluvut ovat yleistyneet kaikissa yli 30-vuotiaiden ikäryhmissä. Miehet avioituvat suhteellisesti eniten 30–34-vuotiaina ja naiset puolestaan nuorempina 25–29-vuotiaina. Sekä miesten että naisten avioituneisuus on laskenut selvimmin 20–24-vuotiailla.

Kuvio 29. Avioituneisuus iän ja sukupuolen mukaan Helsingissä 1970–2011

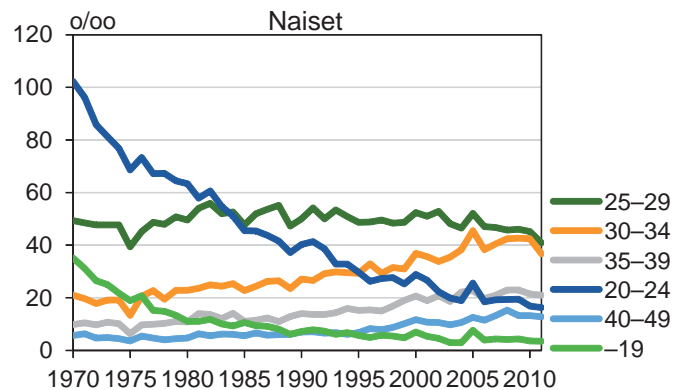
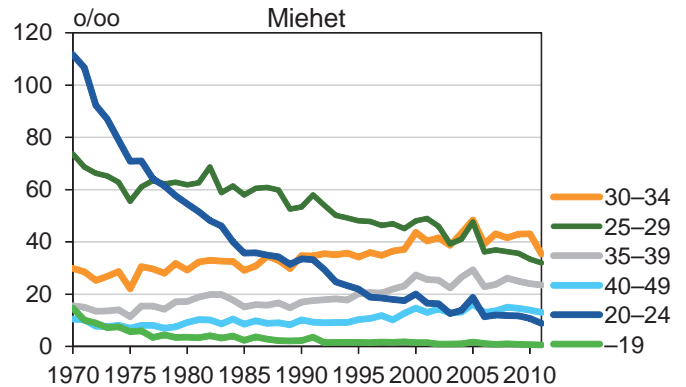

Helsingiläiset naiset solmivat ensimmäisen avioliittonsa vuotta vanhempina kuin koko maassa ja miehet samankäisinä. Vuonna 2011 ensimmäisen avioliittonsa solmineiden miesten mediaani-ikä oli 31 vuotta ja naisten 29 vuotta. Miesten ja naisten mediaani-ikä ensimmäistä kertaa vihille mennessä on noussut vuosikymmenestä toiseen. Naisten mediaani-ikä on noussut 40 vuoden aikana viisi vuotta ja miesten kuusi vuotta. Miesten ja naisten mediaani-ikäero on kasvanut kahteen vuoteen. Koko maassa mediaani-ikäero on kolme vuotta.

Avioliiton solmineista miehistä suhteellisesti suurin osa on 30–34-vuotiaita ja naisista 25–29-vuotiaita. Vuonna 2011 miehistä 27,4 prosenttia avioitui 30–34-vuotiaina ja naisista 31,5 prosenttia 25–29-vuotiaina. 1970-luvun alussa naisista yli puolet ja miehistä lähes puolet oli 20–24-vuotiaita ja vielä 1990-luvun alussa alle puolet aviopareista oli

yli 30-vuotiaita. Yli 30 vuotta täyttäneiden osuus avioliiton solmineista on kasvanut. Nykyisin 68,8 prosenttia helsinkiläisistä miehistä ja naisista 56,3 prosenttia avioituu yli 30-vuotiaana. Tähän on vaikuttanut avioliittoja edeltävien avioliittojen yleistymisen lisäksi toisten ja kolmansien avioliittojen lisääntyminen. Naapurikunnissa avioitutaan jonkin verran nuorempina kuin Helsingissä, mutta muulla Helsingin seudulla avioitutaan hieman vanhempi-
na kuin Helsingissä.

Sekä naisten että miesten ensimmäisen avioliiton osuus kaikista solmituista avioliitoista oli noin 80 prosenttia. Naisilla ensimmäisen avioliiton osuus kaikista solmituista liitoista oli 79,6 prosenttia, kun miehillä se oli hieman alhaisempi eli 78,3 prosenttia. Miehet menevät naisia useammin toisen ja useamman kerran naimisiin.

Taulukko 18. Ensimmäisen avioliittonsa solmineiden mediaani-ikä Helsingissä ja koko maassa 1971–2011

Vuosi	Helsinki		Koko maa	
	Miehet	Naiset	Miehet	Naiset
1971-75 ¹	25,0	24,0	24,0	23,0
1976-80 ¹	26,0	25,0	25,0	23,0
1981-85 ¹	27,0	26,0	26,0	23,0
1986-90 ¹	27,5	26,5	27,0	25,0
1991-95 ¹	28,0	27,5	28,0	26,0
1996-00 ¹	29,0	28,0	29,0	27,0
2001-05 ¹	29,8	28,2	29,2	27,2
2006-10 ¹	30,6	29,0	30,0	28,0
2006	30,0	29,0	30,0	28,0
2007	30,0	29,0	30,0	28,0
2008	31,0	29,0	30,0	28,0
2009	31,0	29,0	30,0	28,0
2010	31,0	29,0	30,0	28,0
2011	31,0	29,0	31,0	28,0

¹Vuosikeskiarvo

Kuvio 30. Solmitut avioliitot aviopuolisoiden iän mukaan Helsingissä ja vertailualueilla 1970–2011

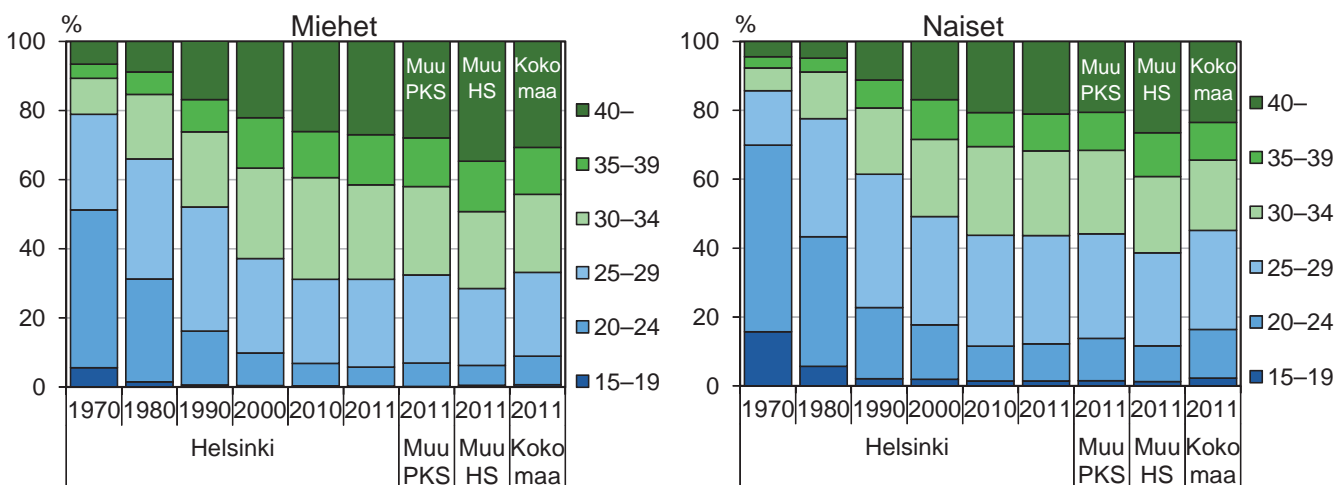

Kuvio 31. Solmitut avioliitot sukupuolen ja avioliiton järjestysluvun mukaan Helsingissä 1971–2011 ja koko maassa 2011

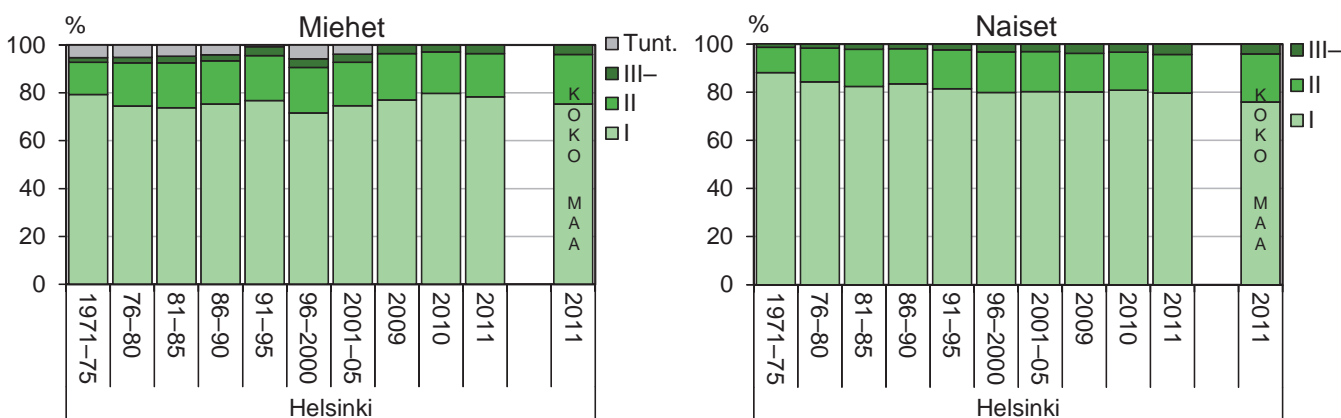

Suomenkieliset solmivat avioliittonsa useimmiten toisen suomenkielisen kanssa, naisista noin 83,7 prosenttia ja miehistä 91,4 prosenttia. Kieliuskollisuus on säilynyt, vaikka 1990-luvulta lähtien muun kuin suomen- tai ruotsinkieliset puoliset ovat yleistyneet, naisilla kuitenkin enemmän kuin miehillä. Vuonna 2011 suomenkielisistä naisista 12,5 prosenttia solmi avioliiton muunkielisen miehen kanssa, kun taas suomenkielisistä miehistä 5,6 prosenttia avioitui muunkielisen naisen kanssa.

Ruotsin- ja muunkieliset ovat vähemmän kieliuskollisia. Vuonna 2011 ruotsinkielisistä miehistä 35,2 prosenttia meni ruotsinkielisen puolison kanssa naimisiin ja ruotsinkielisillä naisilla 40,2 prosentilla oli ruotsinkielinen mies. Muunkielisistä naisista 60,2 prosenttia avioitui muunkielisen miehen kanssa. Muunkielisistä miehistä 39,3 prosenttia solmi avioliiton muunkielisen naisen kanssa. Muunkieliset miehet valitsevat useammin suomenkielisen puolison kuin muunkieliset naiset.

Kuvio 32. Solmitut avioliitot aviopuolisoiden äidinkielen mukaan Helsingissä 1970–2011

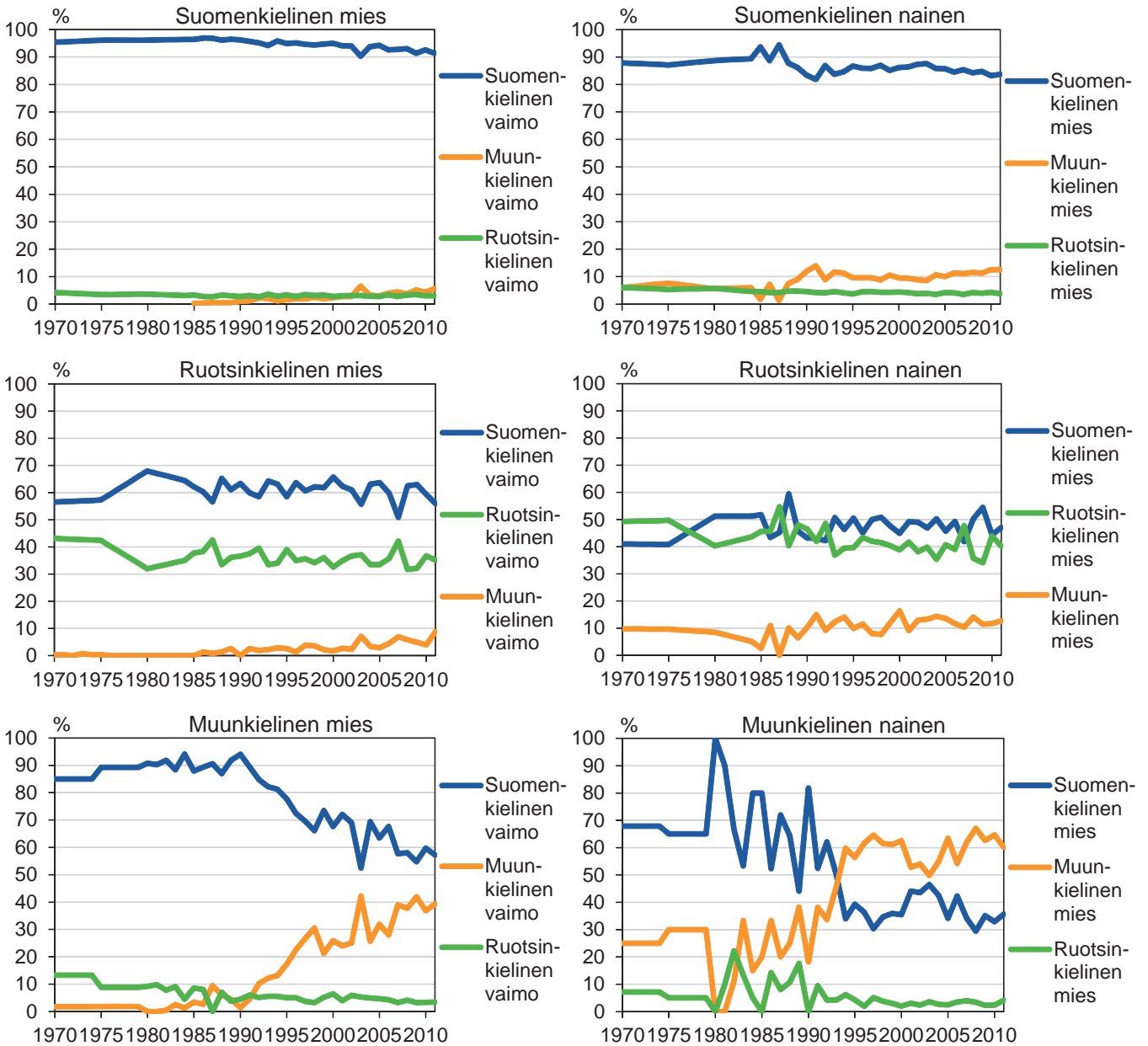

6 AVIOEROT

Helsingissä eroon päättyi yhteensä 1 792 avioliittoa vuonna 2011. Avioerojen määrä ja eronneisuus ovat hieman kasvaneet viime vuosina. 2008–11 keskimäärin 1 743 avioliittoa päättyi eroon vuosittain. Vuonna 1989 voimaan tullut uusi avioliittolaki helpotti eroamista, ja eroaminen yleistyi. Avioerojen määrä kasvoi ja saavutti uuden tason. Uuden avioliittolain jälkeen eronneisuus oli korkeimmillaan 1990-luvun loppupuolella. 2000-luvun alkuvuosina eronneisuus laski ja on säilynyt suurin piirtein samana pienistä vuosivaihteluista huolimatta. Jos avioerot suhteutetaan riskijoukkoon eli voimassa oleviin avioliittoihin, eronneisuus on Helsingissä lähikuntia hieman ja koko maata selvästi yleisempää.

Eronneet ovat vuosi vuodelta vanhempia, mikä johtuu osaltaan siitä, että avioon mennään myöhemmällä iällä. Miehet ja naiset eroavat tavallisimmin yli 50-vuotiaina. 2000-luvun puolen välin jälkeen yli 50-vuotiaiden eroaminen on yleistynyt naisilla enemmän kuin miehillä. Eronneista miehistä neljännes ja naisista reilu viidennes oli yli 50-vuotiaita. Miehistä vain 10,8 prosenttia ja naisista 16,1 prosenttia oli alle 30-vuotiaita erotessaan vuonna 2011. Eronneiden osuus on laskenut eniten 35–39-vuotiaiden miesten ja naisten keskuudessa vuodesta 2005 lähtien. Miesten mediaani-ikä erotessa oli 42 vuotta ja naisten mediaani-ikä oli 40 vuotta vuonna 2011. Miesten ja naisten avioliiton purkautumisen keski-ikä on noussut vuodelta vuodesta 2008 lähtien.

Kuvio 33. Avioerot aviopuolisoiden iän mukaan Helsingissä 1970–2011

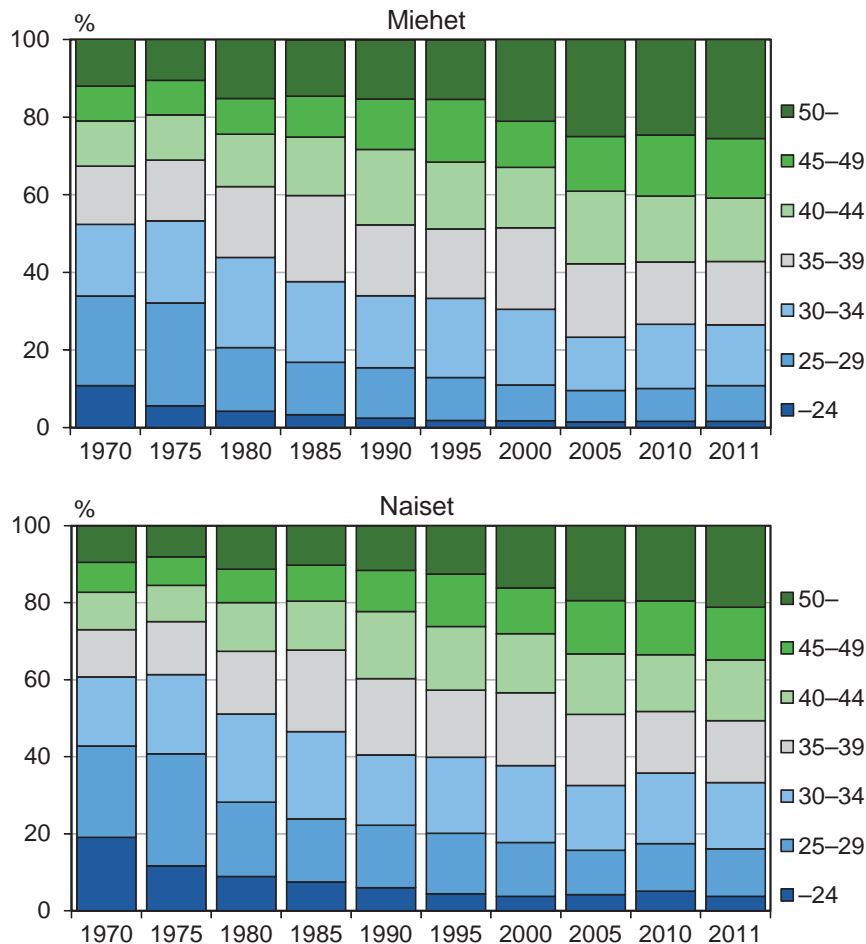

Taulukko 19. Eronneisuus Helsingissä ja vertailualueilla 1971–2011

Vuosi	Helsinki			Muu pääkaupunkiseutu			Muu Helsingin seutu			Koko maa		
	Lkm.	o/oo ¹	o/oo ²	Lkm.	o/oo ¹	o/oo ²	Lkm.	o/oo ¹	o/oo ²	Lkm.	o/oo ¹	o/oo ²
1971-75 ³	1 641	15,0	5,0	827	8 727	8,4	3,2
1976-80 ³	1 703	17,0	5,5	858	13,9	5,3	448	11,4	4,4	10 051	9,5	3,6
1981-85 ³	1 441	15,2	4,6	851	12,8	4,6	442	10,4	3,9	9 538	9,0	3,3
1986-90 ³	1 605	17,9	5,0	1 036	14,6	4,9	590	12,9	4,6	11 898	11,3	3,9
1991-95 ³	1 804	20,6	5,4	1 183	16,3	5,2	699	14,9	5,0	13 260	12,9	4,3
1996-00 ³	1 896	21,7	5,3	1 338	17,7	5,4	771	16,0	5,3	13 819	13,7	4,4
2001-05 ³	1 748	20,2	4,7	1 284	16,2	4,8	787	15,4	5,0	13 404	13,5	4,2
2006-10 ³	1 708	19,5	4,5	1 322	15,8	4,7	827	14,1	4,6	13 419	13,4	4,2
2011	1 792	19,8	4,6	1 344	15,5	4,7	845	14,0	4,7	13 469	13,4	4,2

¹Tuhatta voimassa olevaa avioliittoa kohti

Huom. Vuodesta 2003 lähtien on siviilisäätietoihin lisätty rekisteröidyt parisuhteet.

²Tuhatta 20–64-vuotiaasta kohti

Huom. Muu Helsingin seutu = 10 kuntaa 2005 lähtien

³Vuosikeskiarvo

Yhä suurempi osa eroaa yhä lyhyemmän avioliiton jälkeen. Vuoden 2011 aikana eronneista 35 prosenttia oli ollut naimisissa alle viisi vuotta, ja 16,9 prosenttia avioliitoista kesti korkeintaan kaksi vuotta. Avioeroista 25,6 prosenttia purkautui yli 15 vuotta kestäneen avioliiton jälkeen. Keskimääräinen avioliiton kesto-aika oli seitsemän vuotta. Kesto-aika on vuoden lyhyempi kuin keskimäärin koko 2000-luvulla.

Naiset eroavat ensimmäisestä avioliitosta hieman yleisemmin kuin miehet. Naisista 75,9 prosenttia erosi ensimmäisestä avioliitosta vuonna 2011. Sekä miesten että naisten eroaminen ensimmäisestä avioliitosta on vähentynyt. Sen sijaan erityisesti kolmannesta ja sitä useammasta avioliitosta eroaminen on yleistynyt.

Lapsettomien avioparien eroaminen on yleistynyt, kun taas yksi- ja kaksilapsisten aviopuolisoiden erot ovat hieman laskeneet 1990-luvulta lähtien. Vuonna 2011 avioeroon päätyneistä pareista yli puolet oli lapsettomia. Osuus oli korkeampi kuin

koskaan aikaisemmin. Eronneista pareista yksi lapsi oli 21,9 prosentilla ja vajaalla viidenneksellä oli kaksi lasta. Yli kolmilapsisten parien erot ovat suhteellisesti hieman laskeneet viime vuosina. Keskimäärin avioeroperheissä oli 1,2 lasta vuonna 2011.

Kuvio 35. Avioerot lasten määrän mukaan Helsingissä 1975–2011

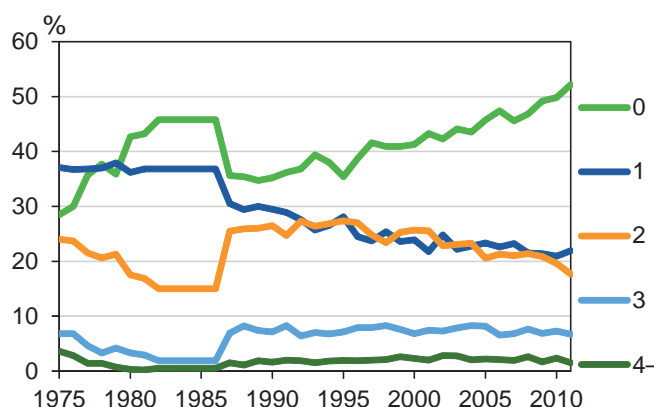

Kuvio 34. Avioerot avioliiton kestoajan mukaan Helsingissä 1970–2011

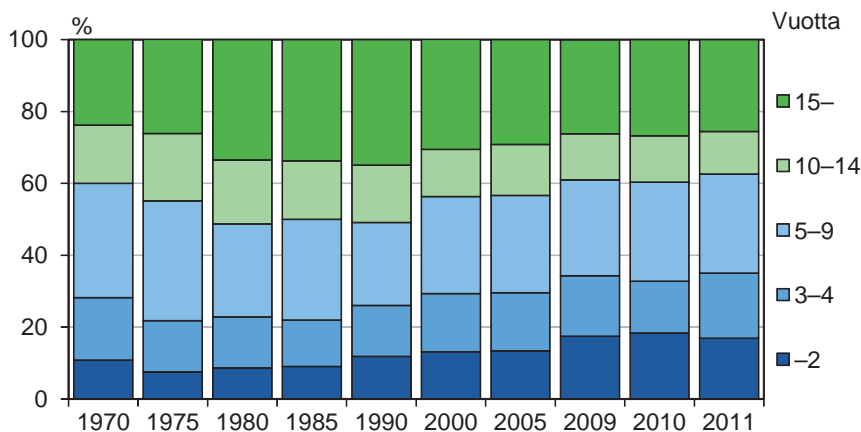

Taulukko 20. Avioerot avioliiton järjestysluvun mukaan Helsingissä 1971-2011

Vuosi	Miehen avioliiton järjestysluku				Vaimon avioliiton järjestysluku			
	Yht. ¹	1	2	3-	Yht. ¹	1	2	3-
1971-75 ²	1 641	1 408	197	36	1 641	1 456	160	25
1976-80 ²	<u>1 703</u>	<u>1 458</u>	<u>195</u>	<u>44</u>	<u>1 703</u>	<u>1 513</u>	<u>160</u>	<u>26</u>
1981-85 ²	1 441	1 206	192	43	1 441	1 244	167	29
1986-90 ²	1 605	1 331	234	40	1 605	1 366	208	30
1991-95 ²	1 811	1 456	265	47	1 811	1 523	238	44
1996-00 ²	1 923	1 542	293	56	1 923	1 593	262	56
2001-05 ¹	1 808	1 412	309	66	1 808	1 453	286	61
2006-10 ¹	1 758	1 287	304	77	1 758	1 344	290	75
2011	1 835	1 329	327	79	1 835	1 392	320	80
	%							
1971-75 ²	100	85,8	12,0	2,2	100	88,8	9,7	1,6
1976-80 ²	100	<u>85,6</u>	<u>11,4</u>	<u>2,6</u>	100	<u>88,8</u>	<u>9,4</u>	<u>1,6</u>
1981-85 ²	100	83,7	13,3	3,0	100	86,4	11,6	2,0
1986-90 ²	100	82,9	14,6	2,5	100	85,1	13,0	1,9
1991-95 ²	100	80,4	14,7	2,6	100	84,1	13,1	2,4
1996-00 ²	100	80,2	15,2	2,9	100	82,8	13,6	2,9
2001-05 ¹	100	78,1	17,1	3,6	100	80,3	15,8	3,4
2006-10 ¹	100	73,2	17,3	4,4	100	76,4	16,5	4,2
2011	100	72,4	17,8	4,3	100	75,9	17,4	4,4

¹Ml. järjestysluku tuntematon

²Vuosikeskiarvo

KÄSITTEET

Avioerot	Avioerotilasto perustuu tuomioistuinten Väestörekisterikeskukselle lähettämiin ilmoituksiin myönnetyistä avioeroista sekä avioliiton peruuntumisista. Tilastossa ovat mukana myös ne tapaukset, joissa Helsingissä / muussa Suomen kunnassa vakituisesti asuville henkilöille on myönnetty ero jossakin ulkomaan tuomioistuimessa. Tilastot laadittiin vuoteen 1979 asti miehen asuinpaikan mukaan, vuodesta 1980 lähtien ne laaditaan naisen asuinpaikan mukaan. Avioliittolain muutos (411/1987) astui voimaan 1.1.1988. Tämä laki helpotti avioeron saantia.
Avioituneisuus (Avioituneisuusluku)	Avioituneisuus osoittaa tietyn kauden, yleensä vuoden, aikana solmitujen avioliittojen - vihkimisten - suhteellisen määrän väestön tai väestöosan keskuudessa.
Avioliiton kestoajan mediaani	Avioliiton kestoajan mediaani on se kesto aika (vuotta), joka jakaa avioliitot kestoajaltaan yhtä lukuisaan ryhmään. Ts. puolet voimassa olevista avioliitoista on kestänyt vähintään mediaanin osoittaman ajan ja toisen puolen kesto on korkeintaan mediaanin pituinen.
Eronneisuus (Eronneisuusluku)	Avioerojen suhteellista paljoutta mitataan erilaisin eronneisuusluvuin. Yleinen eronneisuusluku osoittaa erojen määrän tietyn kauden - yleensä vuoden - aikana suhteessa kauden keskiväkilukuun. Avioerojen määrä voidaan suhteuttaa myös voimassa olevien avioliittojen määrään, jolloin saadaan ns. avioliittokohtainen eronneisuusluku.
Ikä	Ikä määritellään muutostapahtuman ajankohdan mukaan
Ikäryhmittäinen hedelmällisyysluku eli erikoishedelmällisyysluku	Ikäryhmittäiset hedelmällisyysluvut ilmaisevat sen, montako elävänä syntynyttä lasta 1 000 kuhunkin ikäryhmään (yleensä 5-vuotis-) kuuluva naista on vuoden aikana synnyttänyt.
Imeväiskuolleisuus	Imeväiskuolleisuusluku (imeväiskuolleisuus) ilmaisee kalenterivuoden aikana ensimmäisellä ikävuodellaan kuolleiden suhteen samana aikana elävänä syntyneiden lasten määrään.
Kansalaisuus	Tieto väestön kansalaisuudesta perustuu Väestörekisterikeskuksen väestötietojärjestelmästä (jota 1.11.1993 asti kutsuttiin väestön keskusrekisteriksi) saatuihin tietoihin henkilön kansalaisuudesta. Tiedot ulkomaalaisista ovat vain Helsingissä vakituisesti asuvista. Niihin ei sisälly täällä tilapäisesti asuvat eikä esimerkiksi turvapaikanhakijat. Myöskään ulkomaiset diplomaatit perheineen ja lähtömaasta tulleet henkilökuntineen eivät ole mukana tiedoissa.
Kieli (Äidinkieli)	Väestön kielijako perustuu Väestörekisterikeskuksen väestötietojärjestelmästä (jota 1.11.1993 asti kutsuttiin väestön keskusrekisteriksi) saatuihin tietoihin henkilön äidinkielestä. Elävänä syntyneiden kielitietona on lapsen rekisteröinnin yhteydessä vanhempien tai holhoojan ilmoittama lapsen äidinkieli.
Kokonaishedelmällisyysluku	Kokonaishedelmällisyyslukuksi nimitetään erikoishedelmällisyyslukujen summaa. Se osoittaa naisten hedelmällisyyskautensa aikana synnyttämien lasten määrän 1 000 naista kohden, jolloin naisten kuollei-

suus jätetään huomioon ottamatta, eli syntyneiden määrän naista kohti keskimäärin.

Kotimainen muutto eli maassa- Kotimaiseksi muutoksi eli maassamuutoksi nimitetään Suomessa tapah-
muutto tuvia muuttoja paikkakunnalta toiselle.

Koulutus Tiedot väestön koulutusrakenteesta perustuvat Tilastokeskuksen tutkin-
torekisteriin, joka muodostettiin vuoden 1970 väestölaskentatiedostosta, ja jota vuosittain päivitetään oppilaitoksissa suoritetuilla tutkinnoilla.
Tutkinnon suorittaneella väestöllä tarkoitetaan lukioissa, ammatillisissa oppilaitoksissa ja korkeakouluissa koulutusammattiin tai tutkintoon johtaneen koulutuksen suorittamista.

Vuoden 1990 loppuun saakka tutkinnoksi katsottiin vähintään 400 tuntia kestäneen koulutuksen suoritus mukaan lukien työllisyyskoulutus. Vuoden 1991 alusta lähtien on työllisyyskoulutuksen osalta tutkinnoksi katsottu vain työvoimapolitiittisen aikuiskoulutuksen koulutusammattiin tai tutkintoon johtaneen koulutuksen suoritus.

Tutkinnon suorittaneet henkilöt on luokiteltu koulutusasteittain korkeimman / viimeksi suoritettun tutkinnon mukaan. Jos henkilö on suorittanut useamman kuin yhden tutkinnon, näistä on valittu koulutusasteeltaan korkein tutkinto. Korkeimmaksi koulutukseksi ei ole valittu työllisyyskoulutuksen suoritusta eikä ammatillisen koulutuksen jatkolinjan suoritusta, jos henkilöllä on jokin muu tutkinto. Useammasta samanasteisesta tutkinnosta on valittu viimeksi suoritettu tutkinto.

Maahanmuuttaneista tietoja on saatavissa koulutuksen mukaan vain sellaisista henkilöistä, jotka ovat aikaisemmin tai Suomessa vakituisesti asuessaan suorittaneet jonkun perusasteen jälkeisen tutkinnon ja ovat siis mukana tutkintorekisterissä.

Tutkintorekisterin tiedot on luokiteltu Tilastokeskuksen koulutusluokituksen mukaan. Luokitus pohjautuu kansainväliseen koulutusluokitukseen ISCED 1997. Tilastoon sisältyvät keskiasteen ja korkean asteen koulutukset on määritelty seuraavasti:

Keskiaste

- ammatillisen peruskoulutuksen tutkinnot
- ammattitutkinnot
- erikoisammattitutkinnot

Korkea-aste

Alin korkea aste

- opistotason koulutus

Alempi korkeakouluaste

- ammattikorkeakoulututkinnot
- alemmat yliopistotutkinnot
- muut alemmalle korkeakouluasteelle sijoittuvat koulutukset

Ylempi korkeakouluaste

- ylemmät korkeakoulututkinnot
- lääketieteelliset erikoistumistutkinnot

Tutkijakoulutus tai vastaava

- lisensiaatin tutkinnot
- tohtorin tutkinnot

Kuolleisuus (Kuolleisuusluku) Termillä kuolleisuus voidaan tarkoittaa mitä tahansa lukua, joka osoittaa kuolemantapausten suhteellisen määrän väestön tai väestönosan keskuudessa.

Lapsen järjestysluku	Lapsen järjestyslukua laskettaessa otetaan nykyään huomioon äidin kaikki elävänä syntyneet lapset. Vuoteen 1981 asti otettiin huomioon vain voimassa olevan avioliiton elävänä syntyneet lapset. Jos lapsi on avioton, otetaan järjestyslukua laskettaessa huomioon vain äidin aviottomat lapset.
Mediaani-ikä	Mediaani-ikä on se ikä, joka jakaa väestön kahteen lukumäärältään yhtä suureen ryhmään.
Muuttoliike	Muuttoliikkeellä tarkoitetaan pysyvän asuinpaikan vaihdosta johtuvaa alueellista liikkuvuutta. Alueelle tapahtuvasta muutosta käytetään nimitystä tulomuutto, alueelta pois suuntautuvaa muuttoa kutsutaan lähtömuutoksi.
Muuttotappio	Jos nettomuutto on negatiivinen, puhutaan muuttotappiosta, ts. tulomuuttojen määrä on pienempi kuin lähtömuuttojen määrä.
Muuttovoitto	Jos nettomuutto on positiivinen, puhutaan muuttovoitosta, ts. tulomuuttojen määrä on suurempi kuin lähtömuuttojen määrä.
Nettomuutto	Nettomuutoksi nimitetään tulomuuton ja lähtömuuton erotusta.
Nettouusiutumisluku	Nettouusiutumisluku ilmoittaa, montako elävänä syntynyttä tyttölasta täyden hedelmällisyyskauden elävä nainen keskimäärin synnyttää olettaen, että poikkileikkaustilanteen hedelmällisyysluvut vallitsevat sekä ottaen huomioon ennen hedelmällisen kautensa päättymistä kuolleet naiset.
Sisäinen muutto	Sisäiseksi muutoksi nimitetään kunnan alueella tapahtuvaa muuttoa asunnosta toiseen.
Solmitut avioliitot	Solmitut avioliitot tilastoidaan vaimon asuinpaikan mukaan paitsi, jos vaimo on ulkomaalainen, miehen asuinpaikan mukaan. Naimisiin menneiden miesten ja naisten määrä ei ole sama, koska niiden solmittujen avioliittojen luku, joissa osapuolina ovat Helsingissä / muussa Suomen kunnassa asuva nainen ja ulkomaiseen väestörekisteriin kuuluva mies, on suurempi kuin niiden, joissa osapuolina ovat Helsingissä / muussa Suomen kunnassa asuva mies ja ulkomaiseen väestörekisteriin kuuluva nainen.
Syntymäjärjestyksen mukainen hedelmällisyysluku	Syntymäjärjestyksen mukaiset hedelmällisyysluvut ovat hedelmällisyyslukuja, joissa otetaan huomioon vain tiettyä järjestyslukua olevat syntymätapaukset.
Syntyneet	Elävänä syntyneellä tarkoitetaan lasta, joka syntymän jälkeen hengitti tai osoitti muita elonmerkkejä. Kuolleena syntyneeksi katsotaan lapsi, joka on syntynyt kuolleena vähintään 22 viikkoa kestäneen raskauden jälkeen tai jonka syntymäpaino on vähintään 500 g. Vuoden 1986 ja sitä aikaisempien vuosien aineistoon otettiin mukaan kuolleena syntyneistä ne, joilla raskauden kesto oli vähintään 28 viikkoa. Vain elävänä syntyneet otetaan huomioon väkilukutilastossa. Lapset jaetaan sukuaseman mukaan aviolapsiin ja aviottomiin lapsiin. Lapsi, joka syntyy avioliiton aikana, on aviolapsi. Myös leski (vuoteen 1980 asti myös eronnut) voi synnyttää aviolapsen, mikäli raskaus on alkanut avioliiton kestäessä. Avioliiton ulkopuolella syntynyt lapsi on avioton. Tilastossa katsotaan aviottomiksi myös ne lapset, joiden äiti on mennyt lap-

sen isän kanssa naimisiin vasta lapsen syntymän jälkeen. Lain mukaan nämä lapset ovat aviolapsia vasta sen jälkeen, kun heidän vanhempansa ovat solmineet keskenään avioliiton.

Syntyvyys ja syntyneisyys

Syntyvyydellä tarkoitetaan itse syntyvyysilmiötä. Syntyneisyys on mittaluku, joka ilmoittaa syntymätapausten suhteellisen määrän koko väestön keskuudessa.

Ulkomainen muutto eli maahan- ja maastamuutto

Ulkomaiseksi muutoksi eli maahan- ja maastamuutoksi nimitetään maasta toiseen suuntautuvaa muuttoliikettä.

Yleinen kuolleisuusluku

Yleinen kuolleisuusluku ilmaisee kaikki kauden aikana sattuneet kuolemantapaukset suhteessa niiden määrään, jotka ko. kauden aikana ovat olleet alttiina kuolemalle. Yleinen kuolleisuusluku koskee yleensä kalenterivuotta. Kauden aikana kuolemalle alttiina olleen väestön määrän ilmaisee keskiväkiluku.

Yleinen syntyneisyysluku

Yleinen syntyneisyysluku (syntyneisyys) ilmoittaa tietyn kauden – yleensä vuoden – aikana elävänä syntyneiden lasten määrän suhteessa keskiväkilukuun.

LIITETAULUKKOLUETTELO

Taulukko 1.	Helsingin ja vertailualueiden väestö 1.1.1970–2012	46
Taulukko 2.	Väestö iän mukaan Helsingissä ja vertailualueilla 1.1.1970–2012.....	47
Taulukko 3.	Väestön mediaani-ikä Helsingissä 1.1.1970–2012 sekä vertailualueilla 1995–2012	49
Taulukko 4.	Väestö iän ja sukupuolen mukaan Helsingissä ja vertailualueilla 1.1.1970–2012	50
Taulukko 5.	Naisia 1 000 miestä kohti ikäryhmittäin Helsingissä ja vertailualueilla 1.1.1970–2012	53
Taulukko 6.	Solmitut avioliitot Helsingissä ja vertailualueilla 1971–2011	54
Taulukko 7.	Solmitut avioliitot aviopuolisoiden aikaisemman siviilisäädyn mukaan Helsingissä 1971–2011	54
Taulukko 8.	Ensimmäisen avioliittonsa solmineet iän ja sukupuolen mukaan Helsingissä 1971–2011... 55	
Taulukko 9.	Solmitut avioliitot sukupuolen ja avioliiton järjestysluvun mukaan Helsingissä 1971–2011	56
Taulukko 10.	Solmitut avioliitot aviopuolisoiden äidinkielen mukaan 1971–2011.....	57
Taulukko 11.	Avioerot Helsingissä ja vertailualueilla 1971–2011	58
Taulukko 12.	Avioerot puolisoien iän mukaan avioliiton purkautuessa Helsingissä 1971–2011	59
Taulukko 13.	Avioerot avioliiton kestoajan mukaan 1971–2011	60
Taulukko 14.	Aviopuolisoiden mediaani-ikä avioliiton purkautuessa 1971–2011	60
Taulukko 15.	Avioerojen keskimääräinen lapsiluku avioliiton kestoajan mukaan Helsingissä 1971–2011	61
Taulukko 16.	Avioerot avioliitossa syntyneiden lasten määrän mukaan Helsingissä 1971–2011	61
Taulukko 17.	Elävänä ja kuolleena sekä aviottomana syntyneet Helsingissä ja vertailualueilla 1971–2011	62
Taulukko 18A.	Ikäryhmittäiset hedelmällisyysluvut Helsingissä ja vertailualueilla 1971–2011	63
Taulukko 18B.	Vieraskielisten ikäryhmittäiset hedelmällisyysluvut Helsingissä 1996–2011.....	64
Taulukko 19.	Elävänä syntyneet äidin iän mukaan Helsingissä 1971–2011 ja vertailualueilla 1976–2011	65
Taulukko 20.	Aviottomana syntyneet äidin iän mukaan Helsingissä 1971–2011	66
Taulukko 21.	Elävänä syntyneiden lasten äitien mediaani-ikä lapsen sukuaseman ja järjestysluvun mukaan Helsingissä 1971–2011	67
Taulukko 22.	Elävänä syntyneet lapsen järjestysluvun ja äidin iän mukaan Helsingissä 1971–2011.....	68
Taulukko 23.	Elävänä syntyneet aviolapset järjestysluvun ja äidin iän mukaan Helsingissä 1971–2011....	69
Taulukko 24.	Elävänä syntyneet aviottomat lapset järjestysluvun ja äidin iän mukaan Helsingissä 1971–2011	70
Taulukko 25.	Elävänä syntyneet aviolapset järjestysluvun mukaan Helsingissä 1971–2011.....	71
Taulukko 26.	Elävänä syntyneet aviolapset järjestysluvun ja avioliiton kestoajan mukaan Helsingissä 1971–2011	72
Taulukko 27.	Yleinen kuolleisuusluku Helsingissä ja vertailualueilla 1971–2011	74
Taulukko 28.	Keskimääräinen jäljellä oleva elinaika iän ja sukupuolen mukaan Helsingissä 1971–2010.....	74
Taulukko 29.	Kuolleet iän mukaan Helsingissä 1971–2011 ja vertailualueilla 1975–2011.....	75
Taulukko 30.	Helsingin ja vertailualueiden muuttoliike 1971–2011	77
Taulukko 31.	Helsingin ja vertailualueiden muuttoliike iän ja sukupuolen mukaan 1971–2011	78
Taulukko 32.	Helsinkiin ja Helsingistä muuttaneet sekä nettomuutto siviilisäädyn ja sukupuolen mukaan 1971–2011.....	83
Taulukko 33.	Maassamuutto maakunnittain 1997–2011.....	85
Taulukko 34.	Helsinkiin ja Helsingistä muuttaneet sekä nettomuutto muuttoalueen mukaan 1971–2011	87
Taulukko 35.	Helsingin, Espoon ja Vantaan nettomuutto muuttoalueittain 1971–2011	88
Taulukko 36.	Helsinkiin ja Helsingistä muuttaneet sekä nettomuutto iän, muuttoalueen ja muutto- suunnan mukaan 1975–2011	89

LIITETAULUKOT

Taulukko 1. Helsingin ja vertailualueiden väestö 1.1.1970–2012

Vuosi (1.1.)	Helsinki		Muu pääkaupunki- seutu		Muu Helsingin seutu		Koko maa
		%		%		%	
1970	523 674	11,3	170 622	3,7	132 268	2,9	4 614 277
1975	503 509	10,7	236 942	5,0	160 965	3,4	4 702 387
1980	483 672	10,1	270 546	5,7	175 889	3,7	4 771 292
1985	483 364	9,9	302 636	6,2	194 358	4,0	4 893 748
1990	490 872	9,9	330 010	6,6	213 057	4,3	4 974 383
1991	492 499	9,9	335 451	6,7	216 458	4,3	4 998 478
1992	497 526	9,9	340 892	6,8	220 051	4,4	5 029 002
1993	501 518	9,9	346 500	6,9	223 714	4,4	5 054 982
1994	508 659	10,0	352 018	6,9	226 602	4,5	5 077 912
1995	515 765	10,1	359 188	7,0	228 357	4,5	5 098 754
1996	525 031	10,3	366 025	7,2	229 537	4,5	5 116 826
1997	532 053	10,4	373 502	7,3	231 689	4,5	5 132 320
1998	539 363	10,5	380 646	7,4	234 761	4,6	5 147 349
1999	546 317	10,6	387 352	7,5	237 927	4,6	5 159 646
2000	551 123	10,7	394 602	7,6	241 470	4,7	5 171 302
2001	555 474	10,7	400 274	7,7	244 820	4,7	5 181 115
2002	559 718	10,8	405 235	7,8	248 790	4,8	5 194 901
2003	559 716	10,8	412 069	7,9	252 322	4,8	5 206 295
2004	559 330	10,7	416 892	8,0	256 373	4,9	5 219 732
2005	559 046	10,7	421 366	8,0	282 538	5,4	5 236 611
2006	560 905	10,7	427 442	8,1	286 399	5,4	5 255 580
2007	564 521	10,7	433 199	8,2	291 061	5,5	5 276 955
2008	568 531	10,7	439 080	8,3	295 968	5,6	5 300 484
2009	576 632	10,8	445 507	8,4	298 081	5,6	5 326 314
2010	583 350	10,9	450 583	8,4	301 433	5,6	5 351 427
2011	588 549	10,9	456 714	8,5	304 190	5,7	5 375 276
2012	595 384	11,0	464 247	8,6	306 610	5,7	5 401 267

% = Osuus koko maasta

Huom. Muu Helsingin seutu = 10 kuntaa 2005 lähtien

Taulukko 2. Väestö iän mukaan Helsingissä ja vertailualueilla 1.1.1970–2012

Vuosi (1.1.)	Yhteensä	Ikä, vuotta								
		0-6	7-15	16-19	20-44	45-64	65+	16-64	65-74	75+
Helsinki										
1970	523 674	51 797	58 521	29 850	214 104	118 331	51 071	362 285	35 262	15 809
1975	503 509	38 862	55 509	27 190	209 583	111 872	60 493	348 645	40 973	19 520
1980	483 672	35 924	47 794	23 727	202 176	106 477	67 574	332 380	43 792	23 782
1985	483 364	36 120	40 436	23 631	207 740	106 678	68 759	338 049	39 883	28 876
1990	490 872	36 716	41 422	17 783	215 241	109 160	70 550	342 184	38 129	32 421
1995	515 765	41 931	42 882	20 029	213 016	125 692	72 215	358 737	39 472	32 743
2000	551 123	41 253	47 661	21 757	228 338	138 078	74 036	388 173	39 406	34 630
2005	559 046	37 199	49 545	22 038	226 757	146 508	76 999	395 303	40 509	36 490
2006	560 905	36 884	48 746	22 594	226 353	148 466	77 862	397 413	40 519	37 343
2007	564 521	36 854	47 839	23 619	227 215	149 016	79 978	399 850	42 048	37 930
2008	568 531	36 922	46 854	24 365	228 366	151 343	80 681	404 074	42 179	38 502
2009	576 632	37 971	46 436	24 928	231 246	153 400	82 651	409 574	43 771	38 880
2010	583 350	39 170	45 678	24 994	233 580	155 137	84 791	413 711	45 478	39 313
2011	588 549	40 064	45 158	24 901	235 196	155 164	88 066	415 261	48 163	39 903
2012	595 384	41 127	44 842	24 817	238 204	154 709	91 685	417 730	51 417	40 268
Muu pääkaupunkiseutu										
1970	170 622	23 142	27 285	10 819	72 411	28 825	8 140	112 055	6 247	1 893
1975	236 942	28 431	36 593	14 141	108 782	37 081	11 914	160 004	9 083	2 831
1980	270 546	31 401	38 379	15 889	124 753	44 606	15 518	185 248	11 154	4 364
1985	302 636	33 248	38 845	18 075	139 245	54 866	18 357	212 186	11 931	6 426
1990	330 010	33 514	41 475	16 392	149 741	66 828	22 060	232 961	13 712	8 348
1995	359 188	38 807	42 313	18 854	145 022	87 287	26 905	251 163	17 295	9 610
2000	394 602	40 242	46 938	19 843	154 125	100 569	32 885	274 537	20 845	12 040
2005	421 366	39 347	51 020	20 200	159 596	110 925	40 278	290 721	24 951	15 327
2006	427 442	39 795	50 823	20 852	160 781	113 238	41 953	294 871	25 762	16 191
2007	433 199	40 485	50 517	21 654	161 313	114 493	44 737	297 460	27 561	17 176
2008	439 080	41 002	50 175	22 586	162 143	117 047	46 127	301 776	28 074	18 053
2009	445 507	41 822	49 496	23 218	163 481	118 907	48 583	305 606	29 672	18 911
2010	450 583	42 463	49 092	23 634	163 707	120 727	50 960	308 068	31 173	19 787
2011	456 714	43 131	49 138	23 921	164 757	121 469	54 298	310 147	33 712	20 586
2012	464 247	43 834	49 427	23 988	166 871	121 943	58 184	312 802	36 598	21 586
Muu Helsingin seutu										
1970	132 268	16 112	21 909	9 817	48 871	25 676	9 782	84 252	6 858	2 924
1975	160 965	17 422	24 377	10 323	66 919	28 947	12 977	106 189	9 288	3 689
1980	175 889	19 487	25 111	10 744	74 861	30 740	14 946	116 345	10 215	4 731
1985	194 358	20 815	25 762	11 758	83 938	35 749	16 336	131 445	10 036	6 300
1990	213 057	21 591	28 440	10 829	92 307	41 533	18 357	144 669	10 811	7 546
1995	228 357	24 492	29 003	12 595	86 860	54 578	20 829	154 033	12 797	8 032
2000	241 470	24 626	31 392	12 829	84 092	64 943	23 588	161 864	14 189	9 399
2005	260 070	24 712	35 073	12 735	87 002	72 724	27 824	172 461	16 594	11 230
2006	286 399	27 443	38 735	14 087	94 250	80 524	31 360	188 861	18 479	12 881
2007	291 061	27 907	38 742	14 793	94 617	81 721	33 281	191 131	19 833	13 448
2008	295 968	28 201	38 843	15 513	95 364	83 899	34 148	194 776	20 183	13 965
2009	298 081	28 386	38 165	16 159	94 807	85 153	35 411	196 119	20 984	14 427
2010	301 433	28 662	38 013	16 696	94 544	86 558	36 960	197 798	22 052	14 908
2011	304 190	28 823	37 517	17 072	94 488	87 080	39 210	198 640	23 637	15 573
2012	306 610	28 532	37 586	17 097	94 159	87 470	41 766	198 726	25 603	16 163
Koko maa										
1970	4 614 277	522 003	730 104	328 468	1 624 840	993 362	415 500	2 946 670	294 538	120 962
1975	4 702 387	435 905	686 083	323 624	1 751 734	1 013 291	491 750	3 088 649	343 437	148 313
1980	4 771 292	438 116	614 255	307 028	1 829 600	1 014 715	567 578	3 151 343	378 356	189 222
1985	4 893 748	453 166	563 453	291 206	1 919 813	1 059 840	606 270	3 270 859	366 146	240 124
1990	4 974 383	441 882	582 459	239 212	1 964 751	1 084 347	661 732	3 288 310	382 581	279 151
1995	5 098 754	455 676	581 115	263 355	1 840 909	1 237 981	719 718	3 342 245	427 696	292 022
2000	5 171 302	427 688	581 842	265 677	1 757 504	1 371 423	767 168	3 394 604	435 783	331 385
2005	5 236 611	398 826	580 533	253 306	1 707 353	1 465 653	830 940	3 426 312	450 525	380 415
2006	5 255 580	400 107	573 716	254 023	1 699 636	1 486 933	841 165	3 440 592	448 198	392 967
2007	5 276 955	401 941	565 723	258 864	1 691 000	1 490 710	868 717	3 440 574	465 025	403 692
2008	5 300 484	404 650	557 614	264 246	1 683 580	1 515 163	875 231	3 462 989	462 640	412 591
2009	5 326 314	408 927	548 040	267 372	1 679 986	1 529 921	892 068	3 477 279	472 847	419 221
2010	5 351 427	414 405	540 037	268 517	1 676 598	1 541 429	910 441	3 486 544	483 362	427 079
2011	5 375 276	419 160	532 729	267 872	1 676 720	1 537 754	941 041	3 482 346	505 492	435 549
2012	5 401 267	422 063	528 881	265 804	1 678 643	1 526 236	979 640	3 470 683	535 907	443 733

Taulukko 2. Väestö iän mukaan Helsingissä ja vertailualueilla 1.1.1970–2012

Vuosi (1.1.)	Yhteensä	Ikä, vuotta								
		0-6	7-15	16-19	20-44	45-64	65+	16-64	65-74	75+
	%									
Helsinki										
1970	100	9,9	11,2	5,7	40,9	22,6	9,8	69,2	6,7	3,0
1975	100	7,7	11,0	5,4	41,6	22,2	12,0	69,2	8,1	3,9
1980	100	7,4	9,9	4,9	41,8	22,0	14,0	68,7	9,1	4,9
1985	100	7,5	8,4	4,9	43,0	22,1	14,2	69,9	8,3	6,0
1990	100	7,5	8,4	3,6	43,8	22,2	14,4	69,7	7,8	6,6
1995	100	8,1	8,3	3,9	41,3	24,4	14,0	69,6	7,7	6,3
2000	100	7,5	8,6	3,9	41,4	25,1	13,4	70,4	7,2	6,3
2005	100	6,7	8,9	3,9	40,6	26,2	13,8	70,7	7,2	6,5
2006	100	6,6	8,7	4,0	40,4	26,5	13,9	70,9	7,2	6,7
2007	100	6,5	8,5	4,2	40,2	26,4	14,2	70,8	7,4	6,7
2008	100	6,5	8,2	4,3	40,2	26,6	14,2	71,1	7,4	6,8
2009	100	6,6	8,1	4,3	40,1	26,6	14,3	71,0	7,6	6,7
2010	100	6,7	7,8	4,3	40,0	26,6	14,5	70,9	7,8	6,7
2011	100	6,8	7,7	4,2	40,0	26,4	15,0	70,6	8,2	6,8
2012	100	6,9	7,5	4,2	40,0	26,0	15,4	70,2	8,6	6,8
Muu pääkaupunkiseutu										
1970	100	13,6	16,0	6,3	42,4	16,9	4,8	65,7	3,7	1,1
1975	100	12,0	15,4	6,0	45,9	15,6	5,0	67,5	3,8	1,2
1980	100	11,6	14,2	5,9	46,1	16,5	5,7	68,5	4,1	1,6
1985	100	11,0	12,8	6,0	46,0	18,1	6,1	70,1	3,9	2,1
1990	100	10,2	12,6	5,0	45,4	20,3	6,7	70,6	4,2	2,5
1995	100	10,8	11,8	5,2	40,4	24,3	7,5	69,9	4,8	2,7
2000	100	10,2	11,9	5,0	39,1	25,5	8,3	69,6	5,3	3,1
2005	100	9,3	12,1	4,8	37,9	26,3	9,6	69,0	5,9	3,6
2006	100	9,3	11,9	4,9	37,6	26,5	9,8	69,0	6,0	3,8
2007	100	9,3	11,7	5,0	37,2	26,4	10,3	68,7	6,4	4,0
2008	100	9,3	11,4	5,1	36,9	26,7	10,5	68,7	6,4	4,1
2009	100	9,4	11,1	5,2	36,7	26,7	10,9	68,6	6,7	4,2
2010	100	9,4	10,9	5,2	36,3	26,8	11,3	68,4	6,9	4,4
2011	100	9,4	10,8	5,2	36,1	26,6	11,9	67,9	7,4	4,5
2012	100	9,4	10,6	5,2	35,9	26,3	12,5	67,4	7,9	4,6
Muu Helsingin seutu										
1970	100	12,2	16,6	7,4	36,9	19,4	7,4	63,7	5,2	2,2
1975	100	10,8	15,1	6,4	41,6	18,0	8,1	66,0	5,8	2,3
1980	100	11,1	14,3	6,1	42,6	17,5	8,5	66,1	5,8	2,7
1985	100	10,7	13,3	6,0	43,2	18,4	8,4	67,6	5,2	3,2
1990	100	10,1	13,3	5,1	43,3	19,5	8,6	67,9	5,1	3,5
1995	100	10,7	12,7	5,5	38,0	23,9	9,1	67,5	5,6	3,5
2000	100	10,2	13,0	5,3	34,8	26,9	9,8	67,0	5,9	3,9
2005	100	9,5	13,5	4,9	33,5	28,0	10,7	66,3	6,4	4,3
2006	100	9,6	13,5	4,9	32,9	28,1	10,9	65,9	6,5	4,5
2007	100	9,6	13,3	5,1	32,5	28,1	11,4	65,7	6,8	4,6
2008	100	9,5	13,1	5,2	32,2	28,3	11,5	65,8	6,8	4,7
2009	100	9,5	12,8	5,4	31,8	28,6	11,9	65,8	7,0	4,8
2010	100	9,5	12,6	5,5	31,4	28,7	12,3	65,6	7,3	4,9
2011	100	9,5	12,3	5,6	31,1	28,6	12,9	65,3	7,8	5,1
2012	100	9,3	12,3	5,6	30,7	28,5	13,6	64,8	8,4	5,3
Koko maa										
1970	100	11,3	15,8	7,1	35,2	21,5	9,0	63,9	6,4	2,6
1975	100	9,3	14,6	6,9	37,3	21,5	10,5	65,7	7,3	3,2
1980	100	9,2	12,9	6,4	38,3	21,3	11,9	66,0	7,9	4,0
1985	100	9,3	11,5	6,0	39,2	21,7	12,4	66,8	7,5	4,9
1990	100	8,9	11,7	4,8	39,5	21,8	13,3	66,1	7,7	5,6
1995	100	8,9	11,4	5,2	36,1	24,3	14,1	65,6	8,4	5,7
2000	100	8,3	11,3	5,1	34,0	26,5	14,8	65,6	8,4	6,4
2005	100	7,6	11,1	4,8	32,6	28,0	15,9	65,4	8,6	7,3
2006	100	7,6	10,9	4,8	32,3	28,3	16,0	65,5	8,5	7,5
2007	100	7,6	10,7	4,9	32,0	28,2	16,5	65,2	8,8	7,7
2008	100	7,6	10,5	5,0	31,8	28,6	16,5	65,3	8,7	7,8
2009	100	7,7	10,3	5,0	31,5	28,7	16,7	65,3	8,9	7,9
2010	100	7,7	10,1	5,0	31,3	28,8	17,0	65,2	9,0	8,0
2011	100	7,8	9,9	5,0	31,2	28,6	17,5	64,8	9,4	8,1
2012	100	7,8	9,8	4,9	31,1	28,3	18,1	64,3	9,9	8,2

Huom. Muu Helsingin seutu = 10 kuntaa 2005 lähtien

Taulukko 3. Väestön mediaani-ikä Helsingissä 1.1.1970–2012 sekä vertailualueilla 1995–2012

Vuosi (1.1.)	Miehet	Naiset	Koko väestö	Miehet	Naiset	Koko väestö
	Helsinki			Koko maa		
1970	30,0	34,5	32,0	27,0	31,0	29,0
1975	31,0	36,0	33,5	29,0	33,0	30,5
1980	32,5	37,0	34,0	31,0	34,0	33,0
1985	34,0	38,0	36,0	33,0	36,0	34,5
1990	34,5	39,0	37,0	34,0	37,5	36,0
1995	35,0	39,0	37,0	36,0	39,0	37,0
2000	35,0	39,0	37,0	37,0	40,5	39,0
2005	36,0	40,0	38,0	39,0	42,0	40,0
2006	36,0	40,0	38,0	39,0	42,0	41,0
2007	37,0	40,0	38,0	39,0	42,0	41,0
2008	36,0	40,0	38,0	40,0	43,0	41,0
2009	36,0	40,0	38,0	40,0	43,0	41,0
2010	36,0	40,0	38,0	40,0	43,0	41,0
2011	36,0	40,0	38,0	40,0	43,0	42,0
2012	36,0	40,0	38,0	40,0	43,0	42,0
	Muu pääkaupunkiseutu			Muu Helsingin seutu		
1995	33,0	35,0	34,0	34,0	36,0	35,0
2000	33,5	36,0	35,0	35,5	37,5	36,5
2005	35,0	37,0	36,0	37,0	39,0	38,0
2006	35,0	37,0	36,0	37,0	39,0	38,0
2007	35,0	38,0	36,0	37,0	39,0	38,0
2008	35,0	38,0	36,0	38,0	39,0	38,0
2009	35,0	38,0	36,0	38,0	40,0	39,0
2010	35,0	38,0	37,0	38,0	40,0	39,0
2011	35,0	38,0	37,0	38,0	40,0	39,0
2012	35,0	38,0	37,0	38,0	40,0	39,0

Huom. Muu Helsingin seutu = 10 kuntaa 2005 lähtien

Taulukko 4. Väestö iän ja sukupuolen mukaan Helsingissä ja vertailualueilla 1.1.1970–2012

Vuosi (1.1.)	Ikä, vuotta Yhteensä	0-14		15-29		30-44		45-64		65+	
			%		%		%		%		%
Helsinki											
1970 Yht.	523 674	104 012	19,9	146 691	28,0	103 569	19,8	118 331	22,6	51 071	9,8
M	233 441	53 058	22,7	67 842	29,1	50 154	21,5	47 561	20,4	14 826	6,4
N	290 233	50 954	17,6	78 849	27,2	53 415	18,4	70 770	24,4	36 245	12,5
1975 Yht.	503 509	88 413	17,6	141 086	28,0	101 645	20,2	111 872	22,2	60 493	12,0
M	223 542	44 800	20,0	65 634	29,4	49 031	21,9	46 295	20,7	17 690	7,9
N	280 144	43 613	15,6	75 452	26,9	52 614	18,8	65 577	23,4	42 803	15,3
1980 Yht.	483 672	77 690	16,1	115 701	23,9	116 230	24,0	106 477	22,0	67 574	14,0
M	215 057	39 604	18,4	54 488	25,3	55 574	25,8	45 653	21,2	19 738	9,2
N	268 615	38 086	14,2	61 213	22,8	60 656	22,6	60 824	22,6	47 836	17,8
1985 Yht.	483 364	71 773	14,8	112 265	23,2	123 889	25,6	106 678	22,1	68 759	14,2
M	216 013	36 681	17,0	53 715	24,9	58 701	27,2	47 066	21,8	19 850	9,2
N	267 351	35 092	13,1	58 550	21,9	65 188	24,4	59 612	22,3	48 909	18,3
1990 Yht.	490 958	73 703	15,0	110 102	22,4	127 357	25,9	109 160	22,2	70 550	14,4
M	221 230	37 659	17,0	52 204	23,6	60 809	27,5	49 659	22,5	20 808	9,4
N	269 815	36 044	13,4	57 898	21,5	66 548	24,7	59 501	22,1	49 742	18,4
1995 Yht.	515 765	80 193	15,5	110 422	21,4	127 243	24,7	125 692	24,4	72 215	14,0
M	235 787	41 045	17,4	52 694	22,3	61 739	26,2	57 714	24,5	22 595	9,6
N	279 978	39 148	14,0	57 728	20,6	65 504	23,4	67 978	24,3	49 620	17,7
2000 Yht.	551 123	83 999	15,2	119 031	21,6	135 979	24,7	138 078	25,1	74 036	13,4
M	254 967	42 912	16,8	56 951	22,3	67 244	26,4	63 139	24,8	24 721	9,7
N	296 156	41 087	13,9	62 080	21,0	68 735	23,2	74 939	25,3	49 315	16,7
2005 Yht.	559 046	81 228	14,5	124 473	22,3	129 838	23,2	146 508	26,2	76 999	13,8
M	260 573	41 413	15,9	59 543	22,9	64 884	24,9	67 621	26,0	27 112	10,4
N	298 473	39 815	13,3	64 930	21,8	64 954	21,8	78 887	26,4	49 887	16,7
2010 Yht.	583 350	79 213	13,6	132 750	22,8	131 459	22,5	155 137	26,6	84 791	14,5
M	273 577	40 365	14,8	62 866	23,0	66 692	24,4	72 240	26,4	31 414	11,5
N	309 773	38 848	12,5	69 884	22,6	64 767	20,9	82 897	26,8	53 377	17,2
2012 Yht.	595 384	80 773	13,6	134 435	22,6	133 782	22,5	154 709	26,0	91 685	15,4
M	280 064	41 134	14,7	63 866	22,8	67 966	24,3	72 434	25,9	34 664	12,4
N	315 320	39 639	12,6	70 569	22,4	65 816	20,9	82 275	26,1	57 021	18,1
Muu pääkaupunkiseutu											
1970 Yht.	170 622	47 733	28,0	46 566	27,3	39 358	23,1	28 825	16,9	8 140	4,8
M	83 310	24 696	29,6	22 504	27,0	19 872	23,9	13 124	15,8	3 114	3,7
N	87 312	23 037	26,4	24 062	27,6	19 486	22,3	15 701	18,0	5 026	5,8
1975 Yht.	236 942	61 502	26,0	69 220	29,2	57 225	24,2	37 081	15,6	11 914	5,0
M	115 093	31 627	27,5	33 289	28,9	28 414	24,7	17 311	15,0	4 452	3,9
N	121 849	29 875	24,5	35 931	29,5	28 811	23,6	19 770	16,2	7 462	6,1
1980 Yht.	270 546	65 507	25,7	67 863	24,6	77 052	27,9	44 606	16,1	15 518	5,6
M	131 342	33 689	28,6	32 962	24,1	37 810	27,6	21 159	15,4	5 722	4,2
N	139 204	31 818	22,9	34 901	25,1	39 242	28,2	23 447	16,8	9 796	7,0
1985 Yht.	302 636	68 060	22,5	72 530	24,0	88 823	29,4	54 866	18,1	18 357	6,1
M	147 361	35 117	23,8	36 082	24,5	43 171	29,3	26 379	17,9	6 612	4,5
N	155 275	32 943	21,2	36 448	23,5	45 652	29,4	28 487	18,3	11 745	7,6
1990 Yht.	330 010	70 594	21,4	76 030	23,0	94 498	28,6	66 828	20,2	22 060	6,7
M	160 567	36 347	22,6	37 904	23,6	45 935	28,6	32 355	20,1	8 026	5,0
N	169 443	34 247	20,2	38 126	22,5	48 563	28,7	34 473	20,3	14 034	8,3
1995 Yht.	359 188	76 443	21,3	75 889	21,1	92 664	25,8	87 287	24,3	26 905	7,5
M	184 148	37 490	20,4	37 661	20,5	47 071	25,6	45 416	24,7	16 510	9,0
N	175 040	38 953	22,3	38 228	21,8	45 593	26,0	41 871	23,9	10 395	5,9

Taulukko 4. Väestö iän ja sukupuolen mukaan Helsingissä ja vertailualueilla 1.1.1970–2012

Vuosi (1.1.)	Ikä, vuotta Yhteensä	0-14		15-29		30-44		45-64		65+	
			%		%		%		%		%
2000 Yht.	394 602	82 280	20,9	80 154	20,3	98 714	25,0	100 569	25,5	32 885	8,3
M	192 461	41 695	21,7	40 815	21,2	49 155	25,5	47 691	24,8	13 105	6,8
N	202 141	40 585	20,1	39 339	19,5	49 559	24,5	52 878	26,2	19 780	9,8
2005 Yht.	421 366	84 990	20,2	85 244	20,2	99 929	23,7	110 925	26,3	40 278	9,6
M	205 872	43 126	20,9	43 389	21,1	50 008	24,3	52 883	25,7	16 466	8,0
N	215 494	41 864	19,4	41 855	19,4	49 921	23,2	58 042	26,9	23 812	11,0
2010 Yht.	450 583	85 715	19,0	91 019	20,2	102 162	22,7	120 727	26,8	50 960	11,3
M	221 329	43 795	19,8	46 908	21,2	51 458	23,2	57 829	26,1	21 339	9,6
N	229 254	41 920	18,3	44 111	19,2	50 704	22,1	62 898	27,4	29 621	12,9
2012 Yht.	464 247	87 679	18,9	92 698	20,0	103 743	22,3	121 943	26,3	58 184	12,5
M	228 287	44 950	19,7	47 683	20,9	52 592	23,0	58 490	25,6	24 572	10,8
N	235 960	42 729	18,1	45 015	19,1	51 151	21,7	63 453	26,9	33 612	14,2
Muu Helsingin seutu											
1970 Yht.	132 268	35 473	26,8	35 146	26,6	26 090	19,7	25 676	19,4	9 782	7,4
M	64 218	18 261	28,4	17 717	27,6	13 191	20,5	11 429	17,8	3 548	5,5
N	68 050	17 212	25,3	17 429	25,6	12 899	19,0	14 247	20,9	6 234	9,2
1975 Yht.	156 255	38 367	24,6	44 690	28,6	32 419	20,7	28 357	18,1	12 422	7,9
M	76 833	19 708	25,7	22 843	29,7	16 691	21,7	12 964	16,9	4 627	6,0
N	79 422	18 659	23,5	21 847	27,5	15 728	19,8	15 393	19,4	7 795	9,8
1980 Yht.	175 889	41 683	23,7	43 402	24,7	45 118	25,7	30 740	17,5	14 946	8,5
M	86 483	21 424	24,8	22 014	25,5	23 136	26,8	14 409	16,7	5 500	6,4
N	89 406	20 259	22,7	21 388	23,9	21 982	24,6	16 331	18,3	9 446	10,6
1985 Yht.	194 358	43 780	22,5	44 326	22,8	54 167	27,9	35 749	18,4	16 336	8,4
M	95 910	22 568	23,5	22 594	23,6	27 625	28,8	17 320	18,1	5 803	6,1
N	98 448	21 212	21,5	21 732	22,1	26 542	27,0	18 429	18,7	10 533	10,7
1990 Yht.	213 057	47 096	22,1	45 369	21,3	60 702	28,5	41 533	19,5	18 357	8,6
M	105 298	24 198	23,0	23 249	22,1	30 688	29,1	20 694	19,7	6 469	6,1
N	107 759	22 898	21,2	22 120	20,5	30 014	27,9	20 839	19,3	11 888	11,0
1995 Yht.	228 357	50 348	22,0	43 780	19,2	58 822	25,8	54 578	23,9	20 829	9,1
M	112 697	25 706	22,8	22 288	19,8	29 564	26,2	27 409	24,3	7 730	6,9
N	115 660	24 642	21,3	21 492	18,6	29 258	25,3	27 169	23,5	13 099	11,3
2000 Yht.	241 470	52 640	21,8	41 711	17,3	58 588	24,3	64 943	26,9	23 588	9,8
M	119 242	26 826	22,5	21 441	18,0	29 363	24,6	32 394	27,2	9 218	7,7
N	122 228	25 814	21,1	20 270	16,6	29 225	23,9	32 549	26,6	14 370	11,8
2005 Yht.	282 538	61 671	21,8	46 560	16,5	65 038	23,0	78 764	27,9	30 505	10,8
M	139 475	31 435	22,5	23 905	17,1	32 450	23,3	39 221	28,1	12 464	8,9
N	143 063	30 236	21,1	22 655	15,8	32 588	22,8	39 543	27,6	18 041	12,6
2010 Yht.	301 433	62 074	20,6	50 370	16,7	65 471	21,7	86 558	28,7	36 960	12,3
M	148 803	31 640	21,3	25 933	17,4	32 570	21,9	42 980	28,9	15 680	10,5
N	152 630	30 434	19,9	24 437	16,0	32 901	21,6	43 578	28,6	21 280	13,9
2012 Yht.	306 610	61 883	20,2	51 300	16,7	64 191	20,9	87 470	28,5	41 766	13,6
M	151 422	31 464	20,8	26 558	17,5	31 981	21,1	43 363	28,6	18 056	11,9
N	155 188	30 419	19,6	24 742	15,9	32 210	20,8	44 107	28,4	23 710	15,3
Koko maa											
1970 Yht.	4 614 277	1 149 476	24,8	1 187 425	26,5	868 514	18,8	993 362	21,2	415 500	8,7
M	2 230 217	586 461	26,2	608 698	27,9	436 327	19,6	443 843	19,5	154 888	6,7
N	2 384 060	563 015	23,5	578 727	25,1	432 187	18,0	549 519	22,7	260 612	10,6
1975 Yht.	4 702 387	1 043 625	22,2	1 274 814	27,1	878 907	18,7	1 013 291	21,5	491 750	10,5
M	2 273 815	532 665	23,4	653 855	28,8	445 881	19,6	459 562	20,2	181 852	8,0
N	2 428 572	510 960	21,0	620 959	25,6	433 026	17,8	553 729	22,8	309 898	12,8

Taulukko 4. Väestö iän ja sukupuolen mukaan Helsingissä ja vertailualueilla 1.1.1970–2012

Vuosi (1.1.)	Ikä, vuotta Yhteensä	0-14		15-29		30-44		45-64		65+	
			%		%		%		%		%
1980 Yht.	4 771 292	976 009	20,5	1 180 012	24,7	1 032 978	21,6	1 014 715	21,3	567 578	11,9
M	2 306 784	498 666	21,6	604 503	26,2	527 862	22,9	470 336	20,4	205 417	8,9
N	2 464 508	477 343	19,4	575 509	23,4	505 116	20,5	544 379	22,1	362 161	14,7
1985 Yht.	4 893 748	951 505	19,4	1 122 611	22,9	1 153 522	23,6	1 059 840	21,7	606 270	12,4
M	2 369 228	486 586	20,5	574 058	24,2	591 616	25,0	503 335	21,2	213 633	9,0
N	2 524 520	464 919	18,4	548 553	21,7	561 906	22,3	556 505	22,0	392 637	15,6
1990 Yht.	4 974 383	962 269	19,3	1 032 615	20,8	1 233 420	24,8	1 084 347	21,8	661 732	13,3
M	2 412 760	491 934	20,4	527 103	21,8	631 638	26,2	528 221	21,9	233 864	9,7
N	2 561 623	470 335	18,4	505 512	19,7	601 782	23,5	556 126	21,7	427 868	16,7
1995 Yht.	5 098 754	972 244	19,1	988 822	19,4	1 179 989	23,1	1 237 981	24,3	719 718	14,1
M	2 481 649	496 671	20,0	504 852	20,3	602 021	24,3	613 759	24,7	264 346	10,7
N	2 617 105	475 573	18,2	483 970	18,5	577 968	22,1	624 222	23,9	455 372	17,4
2000 Yht.	5 171 302	943 001	18,2	964 720	18,7	1 124 990	21,8	1 371 423	26,5	767 168	14,8
M	2 523 026	481 142	19,1	493 192	19,5	572 794	22,7	683 117	27,1	292 781	11,6
N	2 648 276	461 859	17,4	471 528	17,8	552 196	20,9	688 306	26,0	474 387	17,9
2005 Yht.	5 236 611	914 560	17,5	982 322	18,8	1 043 136	19,9	1 465 653	28,0	830 940	15,9
M	2 562 077	466 880	18,2	502 362	19,6	531 064	20,7	731 113	28,5	330 658	12,9
N	2 674 534	447 680	16,7	479 960	17,9	512 072	19,1	734 540	27,5	500 282	18,7
2010 Yht.	5 351 427	888 323	16,6	1 003 742	18,8	1 007 492	18,8	1 541 429	28,8	910 441	17,0
M	2 625 067	453 820	17,3	513 593	19,6	514 636	19,6	767 680	29,2	375 338	14,3
N	2 726 360	434 503	15,9	490 149	18,0	492 856	18,1	773 749	28,4	535 103	19,6
2012 Yht.	5 401 267	888 982	16,5	1 006 085	18,6	1 000 324	18,5	1 526 236	28,3	979 640	18,1
M	2 652 534	454 172	17,1	515 028	19,4	511 986	19,3	759 674	28,6	411 674	15,5
N	2 748 733	434 810	15,8	491 057	17,9	488 338	17,8	766 562	27,9	567 966	20,7

% = Osuus koko väestöstä

Yht. = lukujen summa, M=Miehet, N=Naiset

Huom. Muu Helsingin seutu = 10 kuntaa 2005 lähtien

Taulukko 5. Naisia 1 000 miestä kohti ikäryhmittäin Helsingissä ja vertailualueilla 1.1.1970–2012

Vuosi (1.1.)	Ikä, vuotta					
	Yhteensä	0-14	15-29	30-44	45-64	65+
1970						
Helsinki	1 244	960	1 162	1 065	1 488	2 445
Muu pääkaupunkiseutu	1 050	933	1 069	981	1 196	1 614
Muu Helsingin seutu	1 053	933	961	989	1 222	1 698
Koko maa	1 065	959	964	983	1 244	1 677
1975						
Helsinki	1 253	974	1 150	1 073	1 416	2 420
Muu pääkaupunkiseutu	1 059	945	1 079	1 014	1 142	1 676
Muu Helsingin seutu	1 034	945	965	938	1 180	1 674
Koko maa	1 067	959	950	971	1 205	1 704
1980						
Helsinki	1 249	962	1 123	1 091	1 332	2 423
Muu pääkaupunkiseutu	1 059	812	1 058	1 038	1 108	1 711
Muu Helsingin seutu	1 034	946	972	950	1 133	1 718
Koko maa	1 068	957	952	957	1 157	1 763
1985						
Helsinki	1 237	957	1 090	1 110	1 267	2 595
Muu pääkaupunkiseutu	1 054	939	1 012	1 058	1 080	1 773
Muu Helsingin seutu	1 026	940	962	961	1 064	1 815
Koko maa	1 066	955	956	950	1 106	1 838
1990						
Helsinki	1 220	957	1 109	953	1 198	2 390
Muu pääkaupunkiseutu	1 055	942	1 006	1 057	1 066	1 748
Muu Helsingin seutu	1 023	946	951	978	1 007	1 838
Koko maa	1 062	956	959	952	1 053	1 829
1995						
Helsinki	1 187	954	1 096	1 061	1 178	2 196
Muu pääkaupunkiseutu	1 052	962	985	1 032	1 085	1 588
Muu Helsingin seutu	1 026	959	964	990	991	1 695
Koko maa	1 055	958	959	960	1 017	1 723
2000						
Helsinki	1 162	957	1 090	1 022	1 187	1 995
Muu pääkaupunkiseutu	1 050	973	964	1 008	1 109	1 509
Muu Helsingin seutu	1 025	962	945	995	1 005	1 559
Koko maa	1 050	960	956	964	1 008	1 620
2005						
Helsinki	1 145	961	1 090	1 001	1 167	1 840
Muu pääkaupunkiseutu	1 047	971	965	998	1 098	1 446
Muu Helsingin seutu	1 028	959	950	1 007	1 014	1 455
Koko maa	1 044	959	955	964	1 005	1 513
2010						
Helsinki	1 132	962	1 112	971	1 148	1 699
Muu pääkaupunkiseutu	1 036	957	940	985	1 088	1 388
Muu Helsingin seutu	1 026	962	942	1 010	1 014	1 357
Koko maa	1 039	957	954	958	1 008	1 426
2011						
Helsinki	1 130	963	1 113	967	1 143	1 669
Muu pääkaupunkiseutu	1 035	953	945	977	1 087	1 376
Muu Helsingin seutu	1 025	965	933	1 007	1 017	1 339
Koko maa	1 037	957	954	955	1 009	1 402
2012						
Helsinki	1 126	964	1 105	968	1 136	1 645
Muu pääkaupunkiseutu	1 034	951	944	973	1 085	1 368
Muu Helsingin seutu	1 025	967	932	1 007	1 017	1 313
Koko maa	1 036	957	953	954	1 009	1 380

Huom. Muu Helsingin seutu = 10 kuntaa vuodesta 2005 lähtien.

Taulukko 6. Solmitut avioliitot Helsingissä ja vertailualueilla 1971–2011

Vuosi	Helsinki		Muu pääkaupunki-seutu		Muu Helsingin seutu		Koko maa	
		o/oo		o/oo		o/oo		o/oo
1971-75 ¹	4 955	15,2	1 580	12,0	34 871	12,7
1976-80 ¹	4 015	12,9	1 889	11,6	1 034	10,2	30 415	10,8
1981-85 ¹	3 687	11,8	2 052	11,0	1 139	10,0	28 867	9,8
1986-90 ¹	3 436	10,6	2 180	10,3	1 139	8,8	25 516	8,4
1991-95 ¹	3 439	10,3	2 243	9,8	1 147	8,2	24 318	7,9
1996-00 ¹	3 649	10,2	2 443	9,9	1 160	8,0	24 470	7,9
2001-05 ¹	3 889	10,4	2 829	10,5	1 498	9,3	27 248	8,6
2006-10 ¹	4 069	10,6	3 024	10,8	1 709	9,6	29 707	9,3
2011	3 851	9,8	2 903	10,1	1 591	8,8	28 408	8,9

o/oo = Tuhatta 20-64-vuotiasta kohti

¹Vuosikeskiarvo

Huom. Muu Helsingin seutu = 10 kuntaa 2005 lähtien

Taulukko 7. Solmitut avioliitot aviopuolisoiden aikaisemman siviilisäädyn mukaan Helsingissä 1971–2011

Vuosi	Yhteensä	Molemmat naimattomia		Leski- tai eronnut mies ja naimaton nainen		Leski- tai eronnut nainen ja naimaton mies		Molemmat olleet naimisissa	
		Lkm.	%	Lkm.	%	Lkm.	%	Lkm.	%
1971-75 ¹	4 955	3 887	78,4	477	9,6	287	5,8	304	6,1
1976-80 ¹	4 015	2 907	72,4	477	11,9	281	7,0	350	8,7
1981-85 ¹	3 688	2 602	70,6	438	11,9	280	7,6	367	10,0
1986-90 ¹	3 488	2 533	72,6	376	10,8	258	7,4	322	9,2
1991-95 ¹	3 649	2 613	71,6	434	11,9	277	7,6	325	8,9
1996-00 ¹	3 976	2 700	67,9	541	13,6	346	8,7	388	9,8
2001-05 ¹	4 208	2 727	64,8	477	11,3	321	7,6	417	9,9
2006-10 ¹	4 494	2 610	58,1	389	8,7	284	6,3	391	8,7
2011	4 280	2 452	57,3	351	8,2	259	6,1	367	8,6

¹Vuosikeskiarvo

Huom. 1991 alkaen ml. Avioliitot, joissa vaimo asuu ulkomailla ja mies Helsingissä.

Vuodesta 2007 lähtien ei saada vastaavia tietoja.

Taulukko 8. Ensimmäisen avioliittonsa solmineet iän ja sukupuolen mukaan Helsingissä 1971–2011

Vuosi	Yhteensä	Ikä, vuotta				
		-19	20-24	25-29	30-34	35+
Miehet						
1971-75 ¹	3 930	126	1 882	1 465	299	158
1976-80 ¹	2 993	59	1 098	1 265	423	148
1981-85 ¹	2 720	47	746	1 200	492	236
1986-90 ¹	2 504	27	557	1 159	517	245
1991-95 ¹	2 509	20	386	1 139	643	322
1996-00 ¹	2 614	18	331	1 010	756	498
2001-05 ¹	2 796	12	278	1 041	806	659
2006-10 ¹	2 865	12	222	909	955	767
2011	2 680	9	187	840	861	783
Naiset						
1971-75 ¹	4 364	436	2 248	1 247	265	168
1976-80 ¹	3 384	230	1 467	1 168	360	158
1981-85 ¹	3 040	155	1 072	1 161	431	222
1986-90 ¹	2 856	97	881	1 193	437	248
1991-95 ¹	2 836	76	642	1 269	547	302
1996-00 ¹	2 915	69	581	1 154	668	442
2001-05 ¹	3 060	54	498	1 246	707	556
2006-10 ¹	3 264	57	436	1 251	870	651
2011	3 064	53	394	1 152	835	630
%						
Miehet						
1971-75 ¹	100	3,2	47,9	37,3	7,6	4,0
1976-80 ¹	100	2,0	36,7	42,3	14,3	5,0
1981-85 ¹	100	1,7	27,4	44,1	18,1	8,7
1986-90 ¹	100	1,1	22,2	46,3	20,6	9,8
1991-95 ¹	100	0,8	15,4	45,4	25,6	12,8
1996-00 ¹	100	0,7	12,7	38,7	28,9	19,1
2001-05 ¹	100	0,4	9,9	37,2	28,8	23,6
2006-10 ¹	100	0,4	7,8	31,8	33,3	26,8
2011	100	0,3	7,0	31,3	32,1	29,2
Naiset						
1971-75 ¹	100	9,9	51,2	28,9	6,1	3,8
1976-80 ¹	100	6,7	43,3	34,6	10,7	4,7
1981-85 ¹	100	5,1	35,2	38,2	14,2	7,3
1986-90 ¹	100	3,4	30,8	41,8	15,3	8,7
1991-95 ¹	100	2,7	22,6	44,7	19,3	10,6
1996-00 ¹	100	2,4	19,9	39,6	22,9	15,2
2001-05 ¹	100	1,8	16,3	40,7	23,1	18,2
2006-10 ¹	100	1,8	13,4	38,4	26,6	19,9
2011	100	1,7	12,9	37,6	27,3	20,6

¹Vuosikeskiarvo

Huom. v. 2004 lähtien Helsingissä asuva nainen ja mies

Taulukko 9. Solmitut avioliitot sukupuolen ja avioliiton järjestysluvun mukaan Helsingissä 1971–2011

Vuosi	Miehen avioliiton järjestysluku					Naisen avioliiton järjestysluku			
	Yhteensä	I	II	III-	Tunt.	Yhteensä	I	II	III-
1971-75 ¹	4 955	3 930	669	94	262	4 955	4 363	523	69
1976-80 ¹	4 015	2 993	721	96	205	4 015	3 384	561	70
1981-85 ¹	3 688	2 720	694	101	173	3 688	3 040	570	78
1986-90 ¹	3 367	2 537	607	86	137	3 367	2 811	493	62
1991-95 ¹	3 350	2 571	632	123	25	3 350	2 726	542	83
1996-00 ¹	3 649	2 614	694	132	210	3 649	2 915	616	118
2001-05 ¹	4 605	3 473	803	126	202	4 605	3 848	661	96
2006-10 ¹	3 654	2 865	666	123	-	4 069	3 265	655	149
2011	3 421	2 680	616	125	-	3 851	3 064	621	166
%									
1971-75 ¹	100	79,3	13,5	1,9	5,3	100	88,1	10,6	1,4
1976-80 ¹	100	74,5	18,0	2,4	5,1	100	84,3	14,0	1,7
1981-85 ¹	100	73,8	18,8	2,7	4,7	100	82,4	15,4	2,1
1986-90 ¹	100	75,3	18,0	2,6	4,1	100	83,5	14,6	1,8
1991-95 ¹	100	76,7	18,9	3,7	0,7	100	81,4	16,2	2,5
1996-00 ¹	100	71,6	19,0	3,6	5,8	100	79,9	16,9	3,2
2001-05 ¹	100	74,6	18,2	3,3	3,9	100	80,2	16,6	3,1
2006-10 ¹	100	78,4	18,2	3,4	-	100	80,2	16,1	3,7
2011	100	78,3	18,0	3,7	-	100	79,6	16,1	4,3

¹Vuosikeskiarvo

Taulukko 10. Solmitut avioliitot aviopuolisoiden äidinkielen mukaan 1971–2011

Vuosi	Vaimon äidinkieli				Miehen äidinkieli			
	Yhteensä	Suomi	Ruotsi	Muu	Yhteensä	Suomi	Ruotsi	Muu
	Suomenkielinen mies				Suomenkielinen vaimo			
1971-75 ¹	4 193	4 018	163	12	4 563	4 018	249	296
1976-80 ¹	3 020	2 903	110	7	3 130	2 903	172	55
1981-85 ¹	3 228	3 106	113	9	3 452	3 106	177	169
1986-90 ¹	2 942	2 839	85	18	3 221	2 839	144	238
1991-95 ¹	2 803	2 668	89	46	3 150	2 668	130	351
1996-00 ¹	2 969	2 814	92	63	3 272	2 814	144	314
2001-05 ¹	3 177	2 985	97	96	3 453	2 985	136	332
2006-10 ¹	3 159	2 921	101	138	3 460	2 921	139	400
2011	2 935	2 683	89	163	3 205	2 683	121	401
	Ruotsinkielinen mies				Ruotsinkielinen vaimo			
1971-75 ¹	421	249	170	2	370	163	170	37
1976-80 ¹	257	172	84	1	200	110	84	5
1981-85 ¹	274	177	96	1	224	113	96	14
1986-90 ¹	235	144	88	3	187	85	88	14
1991-95 ¹	213	130	78	5	190	89	78	23
1996-00 ¹	230	144	80	6	194	92	80	22
2001-05 ¹	222	136	78	7	200	97	78	25
2006-10 ¹	235	139	84	12	209	101	84	25
2011	216	121	76	19	189	89	76	24
	Muunkielinen mies				Muunkielinen vaimo			
1971-75 ¹	340	296	37	7	21	12	2	7
1976-80 ¹	60	55	5	-	9	7	1	-
1981-85 ¹	185	169	14	2	12	9	1	2
1986-90 ¹	260	238	14	8	28	18	3	8
1991-95 ¹	421	351	23	47	98	46	5	47
1996-00 ¹	450	314	22	114	183	63	6	114
2001-05 ¹	491	332	25	133	236	96	7	133
2006-10 ¹	676	400	25	251	401	138	12	251
2011	700	401	24	275	457	163	19	275

¹Vuosikeskiarvo

Huom. Vaimo Suomessa asuva (eli ulkomailla asuvia vaimoja ei lasketa mukaan).

Taulukko 11. Avioerot Helsingissä ja vertailualueilla 1971–2011

Vuosi	Helsinki	Muu pää- kaupunkiseutu	Muu Helsingin seutu	Koko maa
1971-75 ¹	1 641	827	..	8 727
1976-80 ¹	<u>1 703</u>	<u>858</u>	<u>448</u>	<u>10 051</u>
1981-85 ¹	1 441	851	442	9 538
1986-90 ¹	1 605	1 036	590	11 898
1991-95 ¹	1 804	1 183	699	13 260
1996-00 ¹	1 896	1 338	771	13 819
2001-05 ¹	1 748	1 284	787	13 404
2006-10 ¹	1 708	1 322	827	13 419
2011	1 792	1 344	845	13 469
Alueiden osuus koko maasta, %				
1971-75 ¹	18,8	9,5	..	100
1976-80 ¹	<u>16,9</u>	<u>8,5</u>	<u>4,5</u>	<u>100</u>
1981-85 ¹	15,1	8,9	4,6	100
1986-90 ¹	13,5	8,7	5,0	100
1991-95 ¹	13,6	8,9	5,3	100
1996-00 ¹	13,7	9,7	5,6	100
2001-05 ¹	13,0	9,6	5,9	100
2006-10 ¹	12,7	9,9	6,2	100
2011	13,3	10,0	6,3	100

¹Vuosikeskiarvo

Huom. Vuodesta 2005 lähtien muu Helsingin seutu = 10 kuntaa

Taulukko 12. Avioerot puolisoiden iän mukaan avioliiton purkautuessa Helsingissä 1971–2011

Vuosi	Ikä, vuotta							
	Yhteensä	-24	25-29	30-34	35-39	40-44	45-49	50-
Miehet								
1971-75 ¹	1 641	118	422	339	241	196	142	182
1976-80 ¹	1 703	71	327	434	301	210	158	202
1981-85 ¹	1 441	48	211	314	291	209	162	205
1986-90 ¹	1 605	47	192	308	316	307	201	235
1991-95 ¹	1 804	45	233	343	331	308	259	285
1996-00 ¹	1 923	38	210	376	372	298	263	366
2001-05 ¹	1 776	34	156	298	345	302	248	393
2006-10 ¹	1 638	33	145	259	277	295	243	387
2011	1 637	26	151	257	267	267	252	417
Naiset								
1971-75 ¹	1 641	224	462	314	212	159	121	149
1976-80 ¹	1 703	153	392	418	264	195	127	152
1981-85 ¹	1 441	112	261	311	278	192	130	156
1986-90 ¹	1 605	96	259	325	301	282	166	176
1991-95 ¹	1 804	95	306	351	322	288	237	204
1996-00 ¹	1 923	38	210	376	372	298	263	366
2001-05 ¹	1 791	85	230	332	329	276	238	302
2006-10 ¹	1 708	68	208	300	272	288	229	343
2011	1 792	67	221	308	289	282	246	379
%								
Miehet								
1971-75 ¹	100	7,3	25,7	20,6	14,7	11,9	8,6	11,1
1976-80 ¹	100	4,1	19,1	25,4	17,7	12,3	9,3	11,9
1981-85 ¹	100	3,3	14,6	21,7	20,3	14,5	11,3	14,3
1986-90 ¹	100	3,0	11,9	19,2	19,9	19,0	12,4	14,5
1991-95 ¹	100	2,5	12,9	19,0	18,3	17,1	14,4	15,8
1996-00 ¹	100	2,0	10,9	19,6	19,4	15,5	13,7	19,0
2001-05 ¹	100	1,9	8,8	16,7	19,4	17,1	13,9	22,2
2006-10 ¹	100	2,0	8,9	15,8	16,9	18,0	14,8	23,7
2011	100	1,6	9,2	15,7	16,3	16,3	15,4	25,5
Naiset								
1971-75 ¹	100	13,8	28,1	19,1	12,8	9,6	7,4	9,1
1976-80 ¹	100	9,0	22,9	24,5	15,5	11,5	7,5	9,0
1981-85 ¹	100	7,8	18,1	21,5	19,4	13,4	9,0	10,8
1986-90 ¹	100	6,0	16,1	20,4	18,8	17,5	10,3	10,9
1991-95 ¹	100	5,3	17,0	19,4	17,9	16,0	13,1	11,3
1996-00 ¹	100	2,0	10,9	19,6	19,4	15,5	13,7	19,0
2001-05 ¹	100	4,7	12,9	18,4	18,4	15,4	13,3	16,9
2006-10 ¹	100	4,0	12,2	17,6	15,9	16,9	13,4	20,1
2011	100	3,7	12,3	17,2	16,1	15,7	13,7	21,1

¹Vuosikeskiarvo

Huom. Summa sisältää iältään tuntemattomat.

Taulukko 13. Avioliiton kestoajan mukaan 1971–2011

Vuosi	Avioliiton kestoaja, vuotta							Mediaani, vuotta
	Yhteensä	0-2	3-4	0-4	5-9	10-14	15-	
1971-75 ¹	1 641	137	262	399	549	286	408	9,0
1976-80 ¹	1 703	131	215	346	503	341	508	10,0
1981-85 ¹	1 441	130	189	319	372	248	502	11,0
1986-90 ¹	1 605	145	224	369	413	258	563	10,5
1991-95 ¹	1 804	248	277	524	433	271	572	9,0
1996-00 ¹	1 896	264	308	572	492	265	568	8,5
2001-05 ¹	1 748	252	289	541	444	246	515	8,0
2006-10 ¹	1 708	284	286	570	443	230	466	8,0
2006	1 708	269	296	565	431	233	479	8,0
2007	1 654	263	289	552	426	223	453	8,0
2008	1 696	265	298	563	412	244	477	8,0
2009	1 766	308	297	605	472	226	462	7,0
2010	1 717	314	249	563	473	222	459	8,0
2011	1 792	302	325	627	495	212	458	7,0
%								
1971-75 ¹	100	8,3	16,1	24,4	33,4	17,4	24,8	
1976-80 ¹	100	7,7	12,7	20,4	29,4	20,0	30,0	
1981-85 ¹	100	9,1	13,1	22,1	25,8	17,2	34,8	
1986-90 ¹	100	8,9	14,1	22,9	25,8	16,2	34,9	
1991-95 ¹	100	13,8	15,4	29,1	24,0	15,0	31,8	
1996-00 ¹	100	13,9	16,3	30,2	26,0	14,0	29,9	
2001-05 ¹	100	14,4	16,5	30,9	25,5	14,1	29,5	
2006-10 ¹	100	16,6	16,7	33,3	25,9	13,4	27,3	
2006	100	15,7	17,3	33,1	25,2	13,6	28,0	
2007	100	15,9	17,5	33,4	25,8	13,5	27,4	
2008	100	15,6	17,6	33,2	24,3	14,4	28,1	
2009	100	17,4	16,8	34,3	26,7	12,8	26,2	
2010	100	18,3	14,5	32,8	27,5	12,9	26,7	
2011	100	16,9	18,1	35,0	27,6	11,8	25,6	

¹Vuosikeskiarvo

Taulukko 14. Aviopuolisoiden mediaani-ikä avioliiton purkautuessa 1971–2011

Vuosi	Miehet	Naiset
1971-75 ¹	34,0	32,0
1976-80 ¹	<u>35,0</u>	<u>33,0</u>
1981-85 ¹	37,5	35,0
1986-90 ¹	38,5	36,5
1991-95 ¹	39,0	37,0
1996-00 ¹	39,0	37,5
2001-05 ¹	40,6	38,2
2006-10 ¹	41,1	39,4
2006	41,0	41,0
2007	41,5	39,0
2008	41,0	39,0
2009	40,0	39,0
2010	42,0	39,0
2011	42,0	40,0

¹Vuosikeskiarvo

Taulukko 15. Avioerojen keskimääräinen lapsiluku avioliiton kestoajan mukaan Helsingissä 1971–2011

Vuosi	Yhteensä		Avioliiton kestoaika, vuotta					
	Eroja	Lapsia/ero	0-9		10-19		20-	
			Eroja	Lapsia/ero	Eroja	Lapsia/ero	Eroja	Lapsia/ero
1971-75 ¹	1 641	1,3	947	0,9	468	1,8	226	1,9
1976-80 ¹	1 703	1,2	850	0,7	557	1,5	285	2,1
1981-85 ¹	1 441	1,1	691	0,6	444	1,3	306	2,1
1986-90 ¹	1 605	1,1	783	0,6	465	1,4	388	1,9
1991-95 ¹	1 804	1,1	957	0,7	475	1,5	368	1,9
1996-00 ¹	1 896	1,1	1 045	0,6	458	1,6	375	1,9
2001-05 ¹	1 748	1,0	985	0,5	423	1,6	340	1,9
2006-10 ¹	1 708	1,0	1 012	0,4	394	1,5	302	2,0
2011	1 792	1,2	1 122	0,4	385	1,4	285	2,0

¹Vuosikeskiarvo

Huom! Vuosina 1971-74 avioeroerien elävänä syntyneet lapset, vuodesta 1976 lähtien avioeroerien kaikki lapset, myös entisistä avioliitoista.

Taulukko 16. Avioerot avioliitossa syntyneiden lasten määrän mukaan Helsingissä 1971–2011

Vuosi	Yhteensä	Lasten lukumäärä									
		0		1		2		3		4-	
		Lkm.	%	Lkm.	%	Lkm.	%	Lkm.	%	Lkm.	%
1971-75 ¹	1 641	569	34,7	609	37,1	347	21,1	86	5,2	31	1,9
1976-80 ¹	1 703	616	36,4	629	36,9	358	20,9	77	4,4	23	1,3
1981-82 ¹	1 509	671	44,4	555	36,8	241	16,0	37	2,5	5	0,3
1987-90 ¹	1 673	589	35,2	499	29,8	435	26,0	124	7,4	27	1,6
1991-95 ¹	1 804	669	37,1	495	27,4	479	26,6	128	7,1	33	1,8
1996-00 ¹	1 896	771	40,7	459	24,2	478	25,2	146	7,7	41	2,2
2001-05 ¹	1 748	765	43,8	401	23,0	404	23,1	136	7,8	41	2,4
2006-10 ¹	1 708	817	47,8	374	21,9	356	20,9	120	7,0	36	2,1
2011	1 792	935	52,2	393	21,9	317	17,7	120	6,7	27	1,5

Huom. Vuosien 1983-86 tietoja ei ole saatavissa.

Taulukko 17. Elävänä ja kuolleena sekä aviottomana syntyneet Helsingissä ja vertailualueilla 1971–2011

Vuosi	Elävänä syntyneet			Kuolleena syntyneet	
	Yhteensä	Aviottomana syntyneet Yhteensä	%	Yhteensä	Osuus kaikista syntyneistä, %
Helsinki					
1971-75 ¹	6 454	625	9,7	45	0,7
1976-80 ¹	5 994	828	13,8	23	0,4
1981-85 ¹	5 939	998	16,9	21	0,4
1986-90 ¹	6 059	1 541	25,3	26	0,4
1991-95 ¹	6 692	2 261	33,8	26	0,4
1996-00 ¹	6 351	2 449	38,6	21	0,3
2001-05 ¹	6 163	2 463	39,9	15	0,2
2006-10 ¹	6 377	2 554	40,1	22	0,3
2011	6 619	2 634	39,8	23	0,3
Muu pääkaupunkiseutu					
1976-80 ¹	4 441	407	9,2	17	0,4
1981-85 ¹	4 745	597	12,6	16	0,3
1986-90 ¹	5 037	981	19,5	19	0,4
1991-95 ¹	5 670	1 546	27,3	25	0,4
1996-00 ¹	5 539	1 795	32,4	14	0,3
2001-05 ¹	5 839	1 975	33,8	17	0,3
2006-10 ¹	6 288	2 126	33,8	19	0,3
2011	6 263	2 174	34,7	25	0,4
Muu Helsingin seutu					
1976-80 ¹	2 619	292	11,2	13	0,5
1981-85 ¹	2 810	397	14,1	11	0,4
1986-90 ¹	2 959	608	20,3	9	0,3
1991-95 ¹	3 372	980	29,1	14	0,4
1996-00 ¹	2 998	1 082	36,1	10	0,3
2001-05 ¹	3 134	1 131	36,1	10	0,3
2006-10 ¹	3 756	1 388	36,9	11	0,3
2011	3 690	1 374	37,2	11	0,3
Koko maa					
1971-75 ¹	60 982	4 824	7,8	450	0,7
1976-80 ¹	64 596	7 541	11,7	312	0,5
1981-85 ¹	64 868	9 388	14,5	258	0,4
1986-90 ¹	62 534	13 301	21,3	281	0,4
1991-95 ¹	65 050	19 629	30,2	281	0,4
1996-00 ¹	58 295	21 781	37,4	214	0,4
2001-05 ¹	56 775	22 780	40,1	182	0,3
2006-10 ¹	59 702	24 338	40,8	194	0,3
2011	59 962	24 498	40,9	161	0,3

¹Vuosikeskiarvo

Huom. Muu Helsingin seutu = 10 kuntaa 2005 lähtien

Taulukko 18A. Ikäryhmittäiset hedelmällisyysluvut Helsingissä ja vertailualueilla 1971–2011

Vuosi	Ikä, vuotta							Kokonais- hedelmällisyysluku
	-19	20-24	25-29	30-34	35-39	40-44	45-	
Helsinki								
1971-75 ¹	19,2	71,9	84,6	44,4	14,6	2,8	0,1	1,19
1976-80 ¹	14,0	62,1	89,8	59,8	21,1	3,8	0,2	1,25
1981-85 ¹	11,7	51,3	94,0	70,3	29,2	5,2	0,2	1,31
1986-90 ¹	12,2	46,6	88,9	82,6	34,5	7,0	0,3	1,36
1991-95 ¹	11,0	47,1	93,3	92,8	42,9	7,6	0,3	1,48
1996-00 ¹	9,8	34,6	76,0	88,2	48,3	9,8	0,4	1,34
2001-05 ¹	10,3	30,6	65,3	90,3	53,4	12,6	0,7	1,32
2006-10 ¹	7,5	27,7	62,2	98,9	59,8	13,8	0,9	1,35
2011	6,8	23,9	58,8	100,1	64,4	14,8	0,9	1,35
Muu pääkaupunkiseutu								
1976-80 ¹	13,6	88,8	126,4	73,1	23,1	4,4	0,1	1,65
1981-85 ¹	10,9	72,0	133,5	85,4	31,3	5,3	0,2	1,69
1986-90 ¹	10,1	60,5	132,9	99,2	35,6	7,0	0,2	1,73
1991-95 ¹	10,3	64,4	138,5	118,8	44,9	8,0	0,4	1,93
1996-00 ¹	8,4	55,9	125,9	123,2	51,7	9,5	0,3	1,87
2001-05 ¹	8,9	52,9	117,5	124,4	59,4	11,9	0,5	1,88
2006-10 ¹	7,6	52,4	113,9	139,6	67,1	13,8	0,5	1,97
2011	5,8	50,7	112,2	134,0	66,2	13,9	1,0	1,92
Muu Helsingin seutu								
1976-80 ¹	20,0	99,1	122,2	59,5	24,8	4,9	0,2	1,65
1981-85 ¹	13,3	79,4	136,7	80,3	30,5	5,9	0,2	1,73
1986-90 ¹	10,7	72,6	138,4	91,8	33,5	6,3	0,3	1,77
1991-95 ¹	9,7	79,9	156,2	112,9	40,3	7,5	0,3	2,03
1996-00 ¹	9,0	74,6	139,5	113,6	48,6	8,5	0,3	1,97
2001-05 ¹	8,5	67,2	138,8	117,9	51,0	10,5	0,6	1,97
2006-10 ¹	7,3	70,1	145,2	131,4	60,8	11,8	0,5	2,14
2011	7,0	66,9	135,1	132,8	62,5	11,7	0,8	2,08
Koko maa								
1971-75 ¹	27,9	104,3	106,6	55,8	23,3	6,1	0,5	1,62
1976-80 ¹	22,0	96,8	114,6	67,5	26,4	6,0	0,4	1,67
1981-85 ¹	15,7	85,0	122,8	75,3	32,1	6,7	0,4	1,69
1986-90 ¹	12,3	70,2	126,0	85,6	33,2	7,5	0,4	1,68
1991-95 ¹	10,9	71,0	134,2	101,4	39,2	7,7	0,4	1,82
1996-00 ¹	9,5	61,4	119,6	101,6	44,7	8,8	0,5	1,73
2001-05 ¹	10,6	57,9	114,9	107,0	49,4	10,4	0,5	1,75
2006-10 ¹	8,8	58,5	115,8	118,7	55,5	11,4	0,5	1,85
2011	7,7	54,8	113,1	118,4	59,0	12,1	0,7	1,83

Taulukko 18A. Ikäryhmittäiset hedelmällisyysluvut Helsingissä ja vertailualueilla 1971–2011

Vuosi	Ikä, vuotta							Kokonais- hedelmällisyysluku
	-19	20-24	25-29	30-34	35-39	40-44	45-	
Äiti ruotsinkielinen								
Helsinki								
1981-85 ¹	4,6	30,8	108,6	92,9	30,5	5,8	0,0	1,37
1986-90 ¹	1,7	32,7	102,6	112,3	40,2	7,2	0,5	1,49
1991-95 ¹	2,9	30,5	109,2	130,4	55,1	9,0	0,4	1,69
1996-00 ¹	5,1	19,0	77,8	99,0	55,9	12,1	1,3	1,35
2001-05 ¹	2,2	13,6	65,6	105,0	61,5	13,9	0,4	1,31
2006-10 ¹	2,0	12,0	60,6	129,7	72,2	14,8	1,1	1,46
2011	2,1	9,5	58,4	103,4	79,7	12,0	1,1	1,33
Muu pääkaupunkiseutu								
1990	2,6	43,0	178,1	134,0	43,9	6,1	0,0	2,04
1991-95 ¹	3,2	48,0	162,0	139,3	55,0	8,6	0,3	2,08
1996-00 ¹	3,7	31,3	127,9	133,8	47,6	9,6	0,4	1,77
2001-05 ¹	4,4	31,4	124,0	153,2	58,1	9,6	0,7	1,91
2006-10 ¹	2,7	30,4	127,7	160,1	69,6	14,0	0,5	2,03
2011	1,0	26,0	133,9	165,4	75,4	6,9	0,0	2,04
Muu Helsingin seutu								
1990	4,2	65,8	165,5	130,1	35,2	11,0	0,0	2,06
1991-95 ¹	0,8	61,5	156,3	114,0	40,4	5,3	0,9	1,90
1996-00 ¹	4,0	44,1	129,7	109,8	48,7	7,5	0,4	1,72
2001-05 ¹	3,2	50,6	151,5	128,5	52,3	8,2	0,4	1,97
2006-10 ¹	4,2	51,9	149,4	133,9	65,6	8,4	0,0	2,07
2011	3,7	65,5	147,1	140,4	62,4	10,2	0,0	2,15
Koko maa								
1990	7,5	70,7	159,0	119,2	43,9	8,3	0,2	2,04
1991-95 ¹	5,7	62,9	145,3	114,2	44,8	7,1	0,4	1,90
1996-00 ¹	4,7	48,0	126,5	112,4	47,2	8,9	0,5	1,74
2001-05 ¹	4,6	43,3	115,0	121,6	49,4	9,4	0,5	1,72
2006-10 ¹	4,4	44,7	123,3	134,3	59,4	10,8	0,4	1,89
2011	4,7	44,4	119,8	128,4	61,3	10,7	0,3	1,85

¹Vuosikeskiarvo Huom. Muu Helsingin seutu = 10 kuntaa 2005 lähtien

Taulukko 18B. Vieraskielisten ikäryhmittäiset hedelmällisyysluvut Helsingissä 1996–2011

Vuosi	Ikä, vuotta							Kokonais- hedelmällisyysluku
	-19	20-24	25-29	30-34	35-39	40-44	45-	
1996-00 ¹	24,5	133,3	120,8	96,5	53,9	12,1	0,5	2,21
2001-05 ¹	20,7	123,2	112,4	98,0	57,8	12,1	0,7	2,12
2006-10 ¹	15,9	69,2	97,7	96,0	59,8	18,2	2,1	1,79
2006	20,3	80,9	116,9	91,2	56,3	21,1	3,3	1,95
2007	13,3	67,4	96,0	105,4	51,8	14,0	1,2	1,75
2008	22,4	64,9	91,3	95,2	53,5	16,4	1,1	1,72
2009	13,3	64,4	91,5	100,1	62,5	23,3	2,5	1,79
2010	10,2	68,3	92,6	88,1	75,0	16,0	2,3	1,76
2011	15,7	62,9	89,0	96,8	68,9	15,4	0,8	1,75

¹Vuosikeskiarvo

Taulukko 19. Elävänä syntyneet äidin iän mukaan Helsingissä 1971–2011 ja vertailualueilla 1976–2011

Vuosi	Äidin ikä, vuotta							
	Yhteensä	-19	20-24	25-29	30-34	35-39	40-44	45-
Helsinki								
1971-75 ¹	6 459	351	2 047	2 718	1 008	277	56	2
1976-80 ¹	6 013	215	1 394	2 452	1 512	380	58	3
1981-85 ¹	5 939	171	1 049	2 265	1 688	675	89	3
1986-90 ¹	6 059	145	1 000	2 174	1 815	763	157	5
1991-95 ¹	6 692	130	895	2 455	2 149	891	165	7
1996-00 ¹	6 351	130	775	1 911	2 258	1 068	200	9
2001-05 ¹	6 163	143	732	1 753	2 036	1 220	265	14
2006-10 ¹	6 377	114	683	1 772	2 330	1 165	294	18
2011	6 619	104	612	1 743	2 573	1 273	294	20
Muu pääkaupunkiseutu								
1976-80 ¹	4 453	129	978	1 887	1 154	265	39	1
1981-85 ¹	4 744	117	819	1 847	1 390	509	61	1
1986-90 ¹	5 002	105	787	1 904	1 498	592	114	2
1991-95 ¹	5 670	113	757	2 146	1 831	683	130	7
1996-00 ¹	5 539	99	687	1 738	2 014	847	148	6
2001-05 ¹	5 839	111	720	1 785	1 972	1 049	193	8
2006-10 ¹	6 288	107	713	1 794	2 329	1 093	243	9
2011	6 263	85	720	1 781	2 333	1 087	239	18
Muu Helsingin seutu								
1976-80 ¹	2 629	129	685	1 035	599	155	25	1
1981-85 ¹	2 604	93	536	1 074	767	298	40	1
1986-90 ¹	2 697	73	524	1 110	843	344	63	2
1991-95 ¹	3 372	71	526	1 269	1 025	399	80	3
1996-00 ¹	2 998	66	426	936	1 022	461	82	4
2001-05 ¹	3 209	69	402	999	1 066	558	110	6
2006-10 ¹	3 756	71	437	1 126	1 312	661	143	6
2011	3 690	72	441	1 046	1 312	672	138	9
Koko maa								
1976-80 ¹	64 855	4 166	18 943	23 776	13 097	3 978	836	59
1981-85 ¹	64 868	2 831	15 710	23 615	15 482	6 178	994	57
1986-90 ¹	62 534	1 892	12 520	23 241	16 516	6 853	1 455	57
1991-95 ¹	65 050	1 693	11 041	24 165	18 878	7 605	1 586	82
1996-00 ¹	58 294	1 533	9 596	18 687	18 329	8 349	1 704	95
2001-05 ¹	56 775	1 681	9 323	18 047	16 755	8 923	1 942	106
2006-10 ¹	59 702	1 428	9 377	19 060	18 904	8 758	2 074	100
2011	59 962	1 247	8 843	19 017	19 564	9 112	2 051	128

¹Vuosikeskiarvo

Huom. Muu Helsingin seutu = 10 kuntaa 2005 lähtien

Taulukko 20. Aviottomana syntyneet äidin iän mukaan Helsingissä 1971–2011

Vuosi	Yhteensä	Äidin ikä, vuotta				
		-19	20-24	25-29	30-34	35-
1971-75 ¹	625	120	262	158	48	30
1976-80 ¹	828	109	281	228	145	66
1981-85 ¹	998	98	270	287	213	130
1986-90 ¹	1 555	104	410	473	351	218
1991-95 ¹	2 255	102	439	786	601	326
1996-00 ¹	2 449	106	437	690	748	468
2001-05 ¹	2 463	125	449	687	637	565
2006-10 ¹	2 554	97	432	731	750	544
2011	2634	90	382	753	859	550
Osuus kaikista elävinä syntyneistä, %						
1971-75 ¹	9,7	34,7	13,1	5,7	5,4	9,1
1976-80 ¹	13,8	50,5	20,4	9,4	9,5	14,8
1981-85 ¹	16,9	57,3	25,9	12,7	12,6	16,7
1986-90 ¹	25,4	69,1	40,4	21,4	19,1	23,8
1991-95 ¹	33,7	78,5	48,9	32,0	28,0	30,8
1996-00 ¹	38,6	82,0	56,4	36,2	33,1	36,6
2001-05 ¹	40,0	87,3	61,3	39,2	31,3	37,7
2006-10 ¹	40,0	85,7	63,1	41,2	32,2	38,7
2011	39,8	86,5	62,4	43,2	33,4	34,7

¹Vuosikeskiarvo

Taulukko 21. Elävänä syntyneiden lasten äitien mediaani-ikä lapsen sukuaseman ja järjestysluvun mukaan Helsingissä 1971–2011

Vuosi	Yhteensä	Lapsen järjestysluku			
		I	II	III	IV-
Kaikki lapset					
1971-75 ¹	26,0	25,0	27,0	30,0	32,5
1976-80 ¹	27,5	26,5	28,5	31,0	32,5
1981-85 ¹	28,5	27,0	29,5	32,0	34,0
1986-90 ¹	28,5	27,5	30,0	32,0	34,0
1991-95 ¹	29,0	28,0	30,0	32,0	33,5
1996-00 ¹	30,5	29,0	31,0	32,5	34,0
2001-05 ¹	30,8	29,0	31,2	33,4	34,5
2006	31,0	29,0	31,0	33,0	35,0
2007	31,0	29,0	32,0	33,0	34,0
2008	31,0	30,0	32,0	33,0	34,0
2009	31,0	30,0	32,0	33,0	34,0
2010	31,0	30,0	32,0	33,0	35,0
2011	31,0	30,0	32,0	33,0	35,0
Aviolapset					
1971-75 ¹	26,5	25,0	27,0	30,0	32,5
1976-80 ¹	28,0	26,5	28,5	31,0	33,0
1981-85 ¹	29,0	27,5	30,0	32,0	34,0
1986-90 ¹	28,5	27,0	29,0	31,5	33,0
1991-95 ¹	30,0	28,0	30,5	32,0	33,5
1996-00 ¹	31,0	29,5	31,0	32,5	33,5
2001-05 ¹	30,8	29,9	32,0	33,6	34,1
2006	31,0	30,0	32,0	33,0	35,0
2007	31,0	30,0	32,0	34,0	34,0
2008	31,0	30,0	32,0	34,0	34,0
2009	31,0	30,0	32,0	33,0	35,0
2010	31,0	30,0	32,0	34,0	35,0
2011	32,0	30,0	32,0	33,0	35,0
Aviottomat lapset					
1971-75 ¹	23,0	23,0	25,0	26,0	27,0
1976-80 ¹	25,0	25,0	27,0	28,0	28,5
1981-85 ¹	27,0	26,0	29,0	32,0	34,0
1986-90 ¹	26,5	26,0	29,0	31,5	32,0
1991-95 ¹	28,0	27,5	29,0	31,5	33,5
1996-00 ¹	29,5	28,0	31,0	32,0	34,0
2001-05 ¹	29,0	28,0	30,4	32,8	34,7
2006	29,0	28,0	30,0	33,0	35,0
2007	30,0	29,0	31,0	31,5	34,0
2008	30,0	29,0	30,0	32,0	34,0
2009	30,0	29,0	31,0	32,0	33,0
2010	30,0	29,0	31,0	33,0	34,0
2011	30,0	29,0	31,0	33,0	33,0

¹Vuosikeskiarvo

Taulukko 22. Elävänä syntyneet lapsen järjestysluvun ja äidin iän mukaan Helsingissä 1971–2011

Lapsen järjestysluku Vuosi	Yhteensä	Äidin ikä, vuotta											
		-19		20-24		25-29		30-34		35-			
		Lkm.	%	Lkm.	%	Lkm.	%	Lkm.	%	Lkm.	%		
Lapsen järjestysluku I													
1971-75 ¹	4 114	328	8,0	1 598	38,8	1 640	39,9	411	10,0	137	3,3		
1976-80 ¹	3 596	201	5,6	1 065	29,6	1 485	41,2	660	18,5	185	5,2		
1981-85 ¹	3 335	151	4,6	789	24,0	1 354	41,3	703	21,4	285	8,7		
1986-90 ¹	3 167	131	4,1	721	22,8	1 286	40,6	734	23,2	294	9,4		
1991-95 ¹	3 289	113	3,4	603	18,3	1 402	42,6	860	26,1	311	9,5		
1996-00 ¹	3 125	113	3,6	519	16,6	1 103	35,3	978	31,3	412	13,2		
2001-05 ¹	3 148	127	4,0	508	16,1	1 054	33,5	959	30,5	501	15,9		
2006-10 ¹	3 362	105	3,1	467	13,9	1 114	33,1	1 158	34,4	517	15,4		
2011	3 431	97	2,8	425	12,4	1 065	31,0	1 276	37,2	568	16,6		
Lapsen järjestysluku II													
1971-75 ¹	1 836	21	1,1	402	21,8	913	49,8	403	22,0	97	5,3		
1976-80 ¹	1 886	13	0,7	292	15,4	813	43,0	627	33,3	141	7,5		
1981-85 ¹	1 919	15	0,8	212	11,0	730	38,0	704	36,7	259	13,5		
1986-90 ¹	1 989	12	0,6	234	11,7	687	34,6	732	36,8	323	16,3		
1991-95 ¹	2 263	16	0,7	244	10,8	780	34,5	855	37,8	368	16,3		
1996-00 ¹	2 102	15	0,7	202	9,6	583	27,7	844	40,2	458	21,8		
2001-05 ¹	1 945	15	0,8	174	8,9	502	25,8	728	37,4	527	27,1		
2006-10 ¹	2 023	9	0,5	178	8,8	481	23,8	821	40,5	533	26,3		
2011	2 140	7	0,3	151	7,1	484	22,6	927	43,3	571	26,7		
Lapsen järjestysluku III													
1971-75 ¹	379	1	0,4	38	9,9	136	35,8	144	38,0	60	15,9		
1976-80 ¹	397	-	0,1	29	7,4	121	30,7	174	43,6	73	18,2		
1981-85 ¹	529	-	0,1	27	5,2	132	25,0	215	40,7	154	29,0		
1986-90 ¹	670	-	-	33	5,0	156	23,2	271	40,2	211	31,6		
1991-95 ¹	807	1	0,1	42	5,2	204	25,3	316	39,2	243	30,2		
1996-00 ¹	778	2	0,2	43	5,5	157	20,2	317	40,7	259	33,3		
2001-05 ¹	707	1	0,1	38	5,4	138	19,5	238	33,6	292	41,3		
2006-10 ¹	657	-	-	31	4,8	124	18,8	237	36,1	265	40,3		
2011	683	-	-	30	4,4	143	20,9	250	36,6	260	38,1		
Lapsen järjestysluku IV–													
1971-75 ¹	124	-	-	6	5,0	27	22,0	49	39,8	33	26,7	9	6,6
1976-80 ¹	113	-	-	3	2,6	25	22,1	46	40,7	29	25,9	6	8,7
1981-85 ¹	138	-	0,1	3	2,0	22	15,6	51	37,7	48	34,8	14	9,8
1986-90 ¹	203	-	-	5	2,5	36	18,3	70	34,0	65	31,9	27	13,1
1991-95 ¹	312	-	-	6	2,0	61	19,6	111	35,4	102	32,5	32	10,4
1996-00 ¹	346	-	-	9	2,6	68	19,6	119	34,5	111	32,1	39	11,3
2001-05 ¹	363	-	0,1	12	3,4	60	16,5	112	30,8	125	34,4	54	14,9
2006-10 ¹	335	-	-	6	1,8	53	15,9	113	33,8	110	32,8	52	15,6
2011	365	-	-	6	1,6	51	14,0	120	32,9	129	35,3	59	16,2

¹Vuosikeskiarvo

Huom. 1981 summaan sisältyy järjestysluku tuntemattomia.

Taulukko 23. Elävänä syntyneet avioliapset järjestyslulun ja äidin iän mukaan Helsingissä 1971–2011

Lapsen järjestysluku Vuosi	Yhteensä	Äidin ikä, vuotta											
		-19		20-24		25-29		30-34		35-			
		Lkm.	%	Lkm.	%	Lkm.	%	Lkm.	%	Lkm.	%		
Lapsen järjestysluku I													
1971-75 ¹	3 545	212	6,0	1 355	38,2	1 504	42,4	364	10,3	110	3,1		
1976-80 ¹	2 884	97	3,4	817	28,3	1 295	44,9	542	18,8	132	4,6		
1981-85 ¹	2 612	64	2,5	579	22,2	1 167	44,7	582	22,3	220	8,4		
1986-90 ¹	2 109	37	1,8	405	19,2	958	45,4	525	24,9	184	8,7		
1991-95 ¹	1 902	23	1,2	282	14,8	895	47,1	529	27,9	173	9,1		
1996-00 ¹	1 645	19	1,1	197	12,0	647	39,4	580	35,3	201	12,2		
2001-05 ¹	1 650	16	1,0	175	10,6	614	37,2	602	36,5	242	14,7		
2006-10 ¹	1 737	15	0,9	155	8,9	615	35,4	699	40,2	253	14,5		
2011	1 763	14	0,8	143	8,1	569	32,3	756	42,9	281	15,9		
Lapsen järjestysluku II													
1971-75 ¹	1 792	17	0,9	386	21,5	897	50,1	397	22,2	94	5,2		
1976-80 ¹	1 790	9	0,5	264	14,7	782	43,7	605	33,8	131	7,3		
1981-85 ¹	1 725	8	0,5	174	10,1	668	38,7	647	37,5	229	13,3		
1986-90 ¹	1 653	6	0,4	163	9,9	582	35,2	636	38,5	266	16,1		
1991-95 ¹	1 655	5	0,3	140	8,5	575	34,7	670	40,5	265	16,0		
1996-00 ¹	1 442	4	0,3	108	7,5	412	28,5	611	42,4	308	21,3		
2001-05 ¹	1 289	3	0,2	76	5,9	323	25,0	539	41,8	350	27,1		
2006-10 ¹	1 369	1	0,1	76	5,5	310	22,6	620	45,3	362	26,4		
2011	1 457	-	-	68	4,7	290	19,9	689	47,3	410	28,1		
Lapsen järjestysluku III													
1971-75 ¹	373	1	0,3	36	9,7	133	35,6	143	38,4	60	16,1		
1976-80 ¹	383	-	-	26	6,8	116	30,3	169	44,1	71	18,5		
1981-85 ¹	472	-	-	21	4,4	118	25,0	198	41,9	136	28,8		
1986-90 ¹	574	-	-	23	4,0	131	22,8	240	41,8	180	31,4		
1991-95 ¹	632	1	0,1	28	4,4	152	24,1	263	41,6	188	29,8		
1996-00 ¹	554	1	0,2	27	3,9	108	18,1	230	38,1	187	39,7		
2001-05 ¹	503	-	0,1	21	4,1	92	18,3	178	35,3	213	42,3		
2006-10 ¹	472	-	-	16	3,3	79	16,7	179	37,8	199	42,2		
2011	508	-	-	14	2,8	102	20,1	195	38,4	197	38,8		
Lapsen järjestysluku IV–													
1971-75 ¹	120	-	-	5	4,1	26	21,7	48	40,0	33	27,5	8	6,7
1976-80 ¹	109	-	-	2	1,8	23	21,1	45	41,3	29	26,6	10	9,2
1981-85 ¹	114	-	-	2	1,8	18	15,7	43	37,7	40	35,1	11	9,7
1986-90 ¹	166	-	-	4	2,4	28	16,9	60	36,1	52	31,3	22	13,3
1991-95 ¹	239	-	-	5	1,9	46	19,4	85	35,7	79	33,0	24	10,0
1996-00 ¹	262	-	-	6	2,3	54	20,5	89	33,9	85	32,5	28	10,7
2001-05 ¹	260	-	0,1	9	3,3	43	16,6	83	32,0	91	35,0	34	13,0
2006-10 ¹	245	-	-	5	1,9	37	15,3	82	33,6	81	33,0	40	16,2
2011	257	-	-	5	1,9	29	11,3	74	28,8	103	40,1	46	17,9

¹Vuosikeskiarvo

Taulukko 24. Elävänä syntyneet aviottomat lapset järjestysluvun ja äidin iän mukaan Helsingissä 1971–2011

Lapsen järjestysluku Vuosi	Yhteensä		Äidin ikä, vuotta				
		%	-19	20-24	25-29	30-34	35-
Lapsen järjestysluku I							
1971-75 ¹	569	100	20,9	42,9	23,6	7,9	4,7
1976-80 ¹	712	100	14,5	34,8	26,7	16,6	7,5
1981-85 ¹	722	100	12,7	31,0	28,5	18,0	9,7
1986-90 ¹	1 059	100	8,9	30,2	30,7	19,9	10,3
1991-95 ¹	1 394	100	6,4	23,1	36,4	23,8	10,3
1996-00 ¹	1 480	100	6,3	21,7	30,8	26,9	14,3
2001-05 ¹	1 500	100	6,8	22,6	29,7	23,9	16,9
2006-10 ¹	1 625	100	5,5	19,2	30,7	28,2	16,3
2006	1 579	100	6,0	21,3	30,2	25,2	17,4
2007	1 579	100	5,3	19,6	30,9	27,0	17,2
2008	1 632	100	5,3	19,4	29,4	29,5	16,5
2009	1 656	100	5,7	17,9	31,3	31,0	14,1
2010	1 678	100	5,4	18,0	31,7	28,5	16,4
2011	1 668	100	5,0	16,9	29,7	31,2	17,2
Lapsen järjestysluku II							
1971-75 ¹	44	100	9,8	37,5	34,2	12,6	5,9
1976-80 ¹	95	100	4,5	29,9	33,0	22,7	9,9
1981-85 ¹	194	100	3,7	19,5	32,7	29,4	14,7
1986-90 ¹	336	100	1,7	21,2	31,1	28,6	17,3
1991-95 ¹	609	100	2,0	17,3	33,8	30,2	16,8
1996-00 ¹	660	100	1,7	14,3	26,0	35,2	22,8
2001-05 ¹	656	100	1,8	15,1	27,3	28,8	27,0
2006-10 ¹	655	100	1,2	15,7	26,2	30,7	26,2
2006	602	100	0,8	16,4	27,6	27,2	27,9
2007	603	100	1,3	15,1	24,9	34,7	24,0
2008	690	100	1,6	20,1	26,8	27,2	24,2
2009	651	100	0,8	13,8	26,4	32,1	26,9
2010	727	100	1,4	12,8	25,4	32,5	27,9
2011	683	100	1,0	12,2	28,4	34,8	23,6
Lapsen järjestysluku III							
1971-75 ¹	7	100	9,1	24,4	43,7	11,5	11,3
1976-80 ¹	14	100	1,2	24,7	36,9	27,6	9,6
1981-85 ¹	57	100	0,2	11,5	22,9	33,1	32,3
1986-90 ¹	96	100	0,2	10,5	25,3	32,0	32,0
1991-95 ¹	186	100	0,1	7,6	31,7	33,1	27,6
1996-00 ¹	224	100	0,4	7,1	22,0	38,9	31,6
2001-05 ¹	203	100	0,2	8,7	22,7	29,6	38,8
2006-10 ¹	185	100	-	8,4	24,4	31,8	35,4
2006	179	100	-	8,9	20,7	29,1	41,3
2007	163	100	-	6,7	30,1	31,3	31,9
2008	188	100	-	10,1	25,5	28,2	36,2
2009	182	100	-	7,1	23,6	37,9	31,3
2010	211	100	-	9,0	22,3	32,7	36,0
2011	175	100	-	9,1	23,4	31,4	36,0

Taulukko 24. Elävänä syntyneet aviottomat lapset järjestysluvun ja äidin iän mukaan Helsingissä 1971–2011

Lapsen järjestysluku Vuosi	Yhteensä		Äidin ikä, vuotta				
		%	-19	20-24	25-29	30-34	35-
Lapsen järjestysluku IV–							
1971-75 ¹	4	100	0,0	32,0	36,7	21,3	10,0
1976-80 ¹	4	100	0,0	12,4	53,7	24,2	9,7
1981-85 ¹	19	100	0,8	2,5	15,8	36,2	44,7
1986-90 ¹	37	100	0,0	2,8	21,8	26,3	49,1
1991-95 ¹	72	100	-	2,3	20,3	35,1	42,3
1996-00 ¹	84	100	-	3,2	17,0	36,1	43,8
2001-05 ¹	104	100	-	3,7	15,9	27,8	52,6
2006-10 ¹	90	100	-	1,7	17,5	34,5	46,2
2006	101	100	-	1,0	19,8	25,7	53,5
2007	89	100	-	2,2	21,3	32,6	43,8
2008	81	100	-	-	12,3	42,0	45,7
2009	96	100	-	3,1	18,8	35,4	42,7
2010	84	100	-	2,4	15,5	36,9	45,2
2011	108	100	-	0,9	20,4	42,6	36,1

¹Vuosikeskiarvo

Huom! 1981 järjestysluku tuntemattomia 217.

Taulukko 25. Elävänä syntyneet avioplapset järjestysluvun mukaan Helsingissä 1971–2011

Vuosi	Yhteensä	Lapsen järjestysluku											
		I		II		III		IV		V		VI-	
		Lkm.	%	Lkm.	%	Lkm.	%	Lkm.	%	Lkm.	%	Lkm.	%
1971-75 ¹	5 829	3 545	60,8	1 792	30,7	372	6,4	86	1,5	20	0,3	15	0,3
1976-80 ¹	5 169	2 884	55,8	1 790	34,7	383	7,4	74	1,4	20	0,4	14	0,3
1981-85 ¹	4 941	2 612	52,8	1 725	34,9	472	9,6	80	1,6	19	0,4	14	0,3
1986-90 ¹	4 517	2 109	46,7	1 653	36,6	574	12,7	124	2,7	27	0,6	16	0,4
1991-95 ¹	4 431	1 902	42,9	1 653	37,3	637	14,4	172	3,9	42	0,9	25	0,6
1996-00 ¹	3 902	1 645	42,1	1 442	36,9	554	14,2	166	4,2	53	1,4	47	1,2
2001-05 ¹	3 700	1 648	44,5	1 289	34,8	503	13,6	148	4,0	55	1,5	56	1,5
2006-10 ¹	3 823	1 737	45,5	1 369	35,8	472	12,4	131	3,4	50	1,3	63	1,7
2011	3 985	1 763	44,2	1 457	36,6	508	12,7	149	3,7	50	1,3	58	1,5

¹Vuosikeskiarvo

Huom! Vuosina 1978-1989 summat sisältävät järjestysluku tuntemattomat.

Taulukko 26. Elävänä syntyneet avioliapset järjestysluvun ja avioliiton kestoajan mukaan Helsingissä 1971–2011

Vuosi	I lapsi									
	Avioliiton kestoaja, vuotta									
	Yhteensä	0	1	2	3	4	5	6	7-	
1971-75 ¹	3 526	1 520	795	543	337	179	107	57	78	
1976-80 ¹	2 858	1 167	615	368	256	157	102	68	125	
1981-85 ¹	2 609	1 134	569	328	197	129	76	56	118	
1986-90 ¹	2 109	892	494	265	158	99	60	46	94	
1991-95 ¹	1 902	748	509	244	144	86	58	37	76	
1996-00 ¹	1 649	527	468	252	141	88	60	37	76	
2001-05 ¹	1 648	522	463	255	138	96	57	39	78	
2006-10 ¹	1 737	518	507	290	147	107	53	42	73	
2011	1 763	496	482	304	191	108	67	37	78	
	%									
1971-75 ¹	100	43,1	22,5	15,4	9,6	5,1	3,0	1,6	2,2	
1976-80 ¹	100	40,9	21,6	12,9	8,9	5,5	3,6	2,4	4,4	
1981-85 ¹	100	43,5	21,8	12,6	7,5	5,0	2,9	2,1	4,5	
1986-90 ¹	100	42,3	23,4	12,6	7,5	4,7	2,8	2,2	4,5	
1991-95 ¹	100	39,3	26,8	12,8	7,5	4,5	3,0	2,0	4,0	
1996-00 ¹	100	31,9	28,4	15,3	8,5	5,3	3,6	2,3	4,6	
2001-05 ¹	100	31,7	28,1	15,5	8,4	5,8	3,4	2,4	4,7	
2006-10 ¹	100	29,8	29,2	16,7	8,5	6,2	3,1	2,4	4,2	
2011	100	28,1	27,3	17,2	10,8	6,1	3,8	2,1	4,4	
Vuosi	II lapsi									
	Avioliiton kestoaja, vuotta									
	Yhteensä	-1	2	3	4	5	6	7	8	9-
1971-75 ¹	1 780	125	258	346	334	256	178	110	64	108
1976-80 ¹	1 794	142	239	300	260	220	185	139	94	194
1981-85 ¹	1 725	107	266	313	262	205	156	121	86	209
1986-90 ¹	1 653	227	291	292	240	170	128	97	56	170
1991-95 ¹	1 653	308	332	313	227	145	104	66	48	119
1996-00 ¹	1 440	263	252	275	204	151	93	61	45	96
2001-05 ¹	1 289	253	222	214	172	128	99	65	43	94
2006-10 ¹	1 369	261	236	257	210	136	87	59	44	81
2011	1 457	281	266	271	209	142	99	56	33	100
	%									
1971-75 ¹	100	7,0	14,5	19,4	18,8	14,4	10,0	6,2	3,6	6,1
1976-80 ¹	100	7,9	13,3	16,7	14,5	12,3	10,3	7,7	5,2	10,2
1981-85 ¹	100	6,2	15,4	18,1	15,2	11,9	9,0	7,0	5,0	12,1
1986-90 ¹	100	13,7	17,6	17,7	14,5	10,3	7,7	5,9	3,4	10,3
1991-95 ¹	100	18,6	20,1	18,9	13,7	8,8	6,3	4,0	2,9	7,2
1996-00 ¹	100	18,3	17,5	19,1	14,2	10,5	6,4	4,3	3,1	6,7
2001-05 ¹	100	19,7	17,2	16,6	13,3	9,9	7,7	5,0	3,3	7,3
2006-10 ¹	100	19,0	17,2	18,8	15,3	9,9	6,3	4,3	3,2	5,9
2011	100	19,3	18,3	18,6	14,3	9,7	6,8	3,8	2,3	6,9

Taulukko 26. Elävänä syntyneet avioliapset järjestysluvun ja avioliiton kestoajan mukaan Helsingissä 1971–2011

Vuosi	III lapsi									
	Avioliiton kestoaja, vuotta									
	Yhteensä	-3	4	5	6	7	8	9	10-14	15-
1971-75 ¹	371	35	33	48	48	46	40	30	78	12
1976-80 ¹	378	33	28	38	49	41	48	33	91	18
1981-85 ¹	472	32	38	44	50	59	49	44	122	34
1986-90 ¹	574	104	50	64	65	65	45	48	102	30
1991-95 ¹	637	155	68	72	73	64	61	44	87	21
1996-00 ¹	552	133	54	70	63	58	45	35	76	19
2001-05 ¹	503	141	51	55	48	49	42	30	75	12
2006-10 ¹	472	137	50	52	57	42	35	31	65	11
2011	508	147	56	57	62	48	39	36	54	9
	%									
1971-75 ¹	100	9,4	8,9	12,9	12,9	12,4	10,8	8,1	21,0	3,2
1976-80 ¹	100	8,7	7,4	10,1	13,0	10,8	12,7	8,7	24,1	4,8
1981-85 ¹	100	6,8	8,1	9,3	10,6	12,5	10,4	9,3	25,8	7,2
1986-90 ¹	100	18,1	8,7	11,1	11,3	11,3	7,8	8,4	17,8	5,2
1991-95 ¹	100	24,3	10,7	11,3	11,5	10,0	9,5	6,8	13,6	3,4
1996-00 ¹	100	24,1	9,7	12,6	11,4	10,5	8,1	6,3	13,8	3,4
2001-05 ¹	100	28,1	10,0	11,0	9,5	9,6	8,4	6,0	14,9	2,5
2006-10 ¹	100	29,2	10,6	11,0	12,0	8,8	7,5	6,5	13,8	2,4
2011	100	28,9	11,0	11,2	12,2	9,4	7,7	7,1	10,6	1,8
Vuosi	IV- lapsi									
	Avioliiton kestoaja, vuotta									
	Yhteensä	-4	5	6	7	8	9	10-14	15-	
1971-75 ¹	119	5	9	8	11	12	11	43	20	
1976-80 ¹	107	5	5	6	10	8	11	41	21	
1981-85 ¹	114	3	6	7	9	9	11	45	24	
1986-90 ¹	166	29	10	14	15	14	14	45	25	
1991-95 ¹	239	57	12	16	21	20	17	68	28	
1996-00 ¹	261	58	16	19	15	17	22	75	39	
2001-05 ¹	260	65	14	18	18	18	19	62	44	
2006-10 ¹	245	69	14	13	14	16	16	67	37	
2011	257	61	13	23	19	24	15	62	40	
	%									
1971-75 ¹	100	4,2	7,6	6,7	9,2	10,1	9,2	36,1	16,8	
1976-80 ¹	100	4,7	4,7	5,6	9,3	7,5	10,3	38,3	19,6	
1981-85 ¹	100	2,6	5,3	6,1	7,9	7,9	9,6	39,5	21,1	
1986-90 ¹	100	17,5	6,0	8,4	9,0	8,4	8,4	27,1	15,1	
1991-95 ¹	100	24,0	5,1	6,7	8,8	8,2	7,2	28,4	11,6	
1996-00 ¹	100	22,5	6,1	7,2	6,0	6,5	8,4	28,7	14,6	
2001-05 ¹	100	25,1	5,5	7,0	7,1	7,0	7,5	24,0	16,8	
2006-10 ¹	100	28,4	5,8	5,3	5,8	6,8	6,6	27,6	15,2	
2011	100	23,7	5,1	8,9	7,4	9,3	5,8	24,1	15,6	

¹Vuosikeskiarvo

Taulukko 27. Yleinen kuolleisuusluku Helsingissä ja vertailualueilla 1971–2011

Vuosi	Helsinki		Muu pääkaupunkiseutu		Muu Helsingin seutu		Koko maa	
	Yht.	o/oo	Yht.	o/oo	Yht.	o/oo	Yht.	o/oo
1971-75 ¹	5 198	10,2	1 089	5,2	44 350	9,5
1976-80 ¹	5 240	10,7	1 230	4,7	1 168	6,4	52 901	11,2
1981-85 ¹	5 238	10,8	1 413	6,0	1 102	6,2	55 879	11,6
1986-90 ¹	5 598	11,4	1 675	5,2	1 391	5,9	48 663	12,1
1991-95 ¹	5 311	10,5	1 861	5,3	1 487	6,6	49 481	9,8
1996-00 ¹	5 197	9,6	2 015	5,2	1 566	6,6	49 244	9,6
2001-05 ¹	5 060	9,0	2 177	5,3	1 639	6,3	48 498	9,3
2006-10 ¹	4 959	8,6	2 352	5,3	1 852	6,2	49 401	9,3
2011	4 980	8,4	2 586	5,6	1 969	6,4	50 585	9,4

¹Vuosikeskiarvo

Huom. Muu Helsingin seutu = 10 kuntaa 2005 lähtien

Taulukko 28. Keskimääräinen jäljellä oleva elinikä iän ja sukupuolen mukaan Helsingissä 1971–2010

Ikä, vuotta	1971-75 ¹			1976-80 ¹			1981-85 ¹		
	Yht.	Miehet	Naiset	Yht.	Miehet	Naiset	Yht.	Miehet	Naiset
0	71,03	65,72	75,42	72,54	67,46	76,67	74,06	69,07	78,06
5	67,06	61,82	71,31	68,24	63,24	72,28	69,65	64,72	73,57
10	62,18	56,96	66,42	63,28	58,24	67,34	64,73	59,80	68,65
15	57,27	52,08	61,47	58,35	53,32	62,38	59,79	54,88	63,69
20	52,51	47,42	56,60	53,53	48,57	57,49	54,94	50,08	58,78
25	47,78	42,81	51,75	48,76	43,90	52,61	50,15	45,38	53,88
30	43,04	38,16	46,90	44,02	39,26	47,77	45,38	40,69	49,01
35	38,34	33,54	42,09	39,36	34,72	42,96	40,67	36,07	44,20
40	33,80	29,17	37,33	34,78	30,30	38,17	36,07	31,61	39,43
45	29,51	25,09	32,75	30,38	26,04	33,58	31,58	27,22	34,80
50	25,36	21,24	28,23	26,15	22,00	29,06	27,26	23,11	30,19
55	21,40	17,70	23,82	22,18	18,39	24,66	23,17	19,30	25,71
60	17,69	14,43	19,67	18,38	15,05	20,38	19,34	15,89	21,40
65	14,27	11,54	15,74	14,85	12,06	16,36	15,80	12,81	17,40
70	11,19	9,15	12,11	11,69	9,53	12,68	12,49	10,06	13,63
75	8,40	7,05	8,89	8,83	7,24	9,44	9,61	7,74	10,34
80	5,97	5,14	6,22	6,47	5,51	6,75	7,15	5,81	7,56
85	3,78	3,45	3,87	4,15	3,73	4,25	5,31	4,47	5,50

Ikä, vuotta	1991-95 ¹			2001-05 ¹			2006-10 ¹		
	Yht.	Miehet	Naiset	Yht.	Miehet	Naiset	Yht.	Miehet	Naiset
0	75,64	71,32	79,19	77,96	74,19	81,08	79,18	75,46	82,36
5	71,07	66,78	74,58	73,28	69,48	76,42	74,42	70,70	77,58
10	66,11	61,81	69,64	68,32	64,53	71,45	69,45	65,73	72,63
15	61,15	56,82	64,72	63,36	59,57	66,50	64,48	60,76	67,64
20	56,32	52,07	59,81	58,49	54,74	61,57	59,57	55,88	62,71
25	51,56	47,41	54,93	53,64	49,98	56,64	54,71	51,09	57,79
30	46,77	42,70	50,05	48,80	45,19	51,74	49,86	46,30	52,88
35	42,05	38,11	45,18	43,98	40,44	46,84	45,05	41,56	47,98
40	37,50	33,66	40,50	39,26	35,81	41,99	40,29	36,86	43,13
45	33,03	29,35	35,83	34,66	31,30	37,28	35,68	32,33	38,41
50	28,71	25,27	31,24	30,25	27,04	32,70	31,21	28,01	33,77
55	24,55	21,37	26,76	26,01	22,98	28,24	26,99	23,99	29,29
60	20,52	17,61	22,39	21,91	19,12	23,85	22,89	20,19	24,88
65	16,78	14,21	18,24	18,02	15,55	19,60	19,01	16,64	20,63
70	13,38	11,28	14,38	14,38	12,22	15,62	15,28	13,23	16,56
75	10,31	8,71	10,95	11,08	9,34	11,91	11,79	10,14	12,66
80	7,68	6,63	8,02	8,12	6,77	8,63	8,64	7,37	9,20
85	5,53	4,92	5,68	5,60	4,59	5,90	5,99	5,20	6,23

¹ Vuosikeskiarvo

Taulukko 29. Kuolleet iän mukaan Helsingissä 1971–2011 ja vertailualueilla 1975–2011

Ikä, vuotta	Vuosi										
	1971-75 ¹	1976-80 ¹	1981-85 ¹	1986-90 ¹	1991-95 ¹	1996-00 ¹	2001-05 ¹	2006-10 ¹	2009	2010	2011
Helsinki											
Yhteensä	5 198	5 240	5 238	5 596	5 311	5 197	5 060	4 959	4 957	5 109	4 980
0-9	100	58	50	44	40	35	27	21	10	30	22
10-19	40	23	20	17	17	11	15	11	13	9	6
20-29	121	94	73	83	75	62	56	54	45	59	50
30-39	139	151	155	177	148	124	96	82	77	75	73
40-49	327	301	229	293	307	264	231	216	190	220	160
50-54	253	236	200	190	191	224	215	200	190	193	162
55-59	365	303	293	270	217	235	290	279	240	274	246
60-64	559	428	395	388	314	281	299	382	410	421	365
65-69	694	652	520	493	442	407	356	360	371	380	431
70-74	731	787	783	673	572	551	497	419	420	412	424
75-79	732	836	887	924	759	680	644	575	572	579	541
80-84	612	672	812	948	952	818	767	741	760	755	781
85-89	373	459	528	695	790	861	780	781	785	852	813
90-	153	239	292	403	486	644	787	838	874	850	906

Muu Pääkaupunkiseutu

Ikä, vuotta	Vuosi										
	1975	1976-80 ¹	1981-85 ¹	1986-90 ¹	1991-95 ¹	1996-00 ¹	2001-05 ¹	2006-10 ¹	2009	2010	2011
Yhteensä	1 127	1 230	1 413	1 675	1 863	2 015	2 177	2 352	2 427	2 548	2 586
0-9	46	43	37	36	33	24	23	19	19	18	31
10-19	22	14	15	20	13	13	13	10	10	7	8
20-29	40	36	37	38	43	34	31	33	36	29	30
30-39	48	61	68	84	81	61	55	52	58	38	51
40-49	94	100	102	142	167	151	125	119	140	115	108
50-54	71	82	82	90	93	120	123	101	78	80	107
55-59	75	95	108	108	106	123	170	173	162	158	165
60-64	91	116	122	143	144	142	163	214	230	229	211
65-69	177	151	142	153	166	189	182	205	210	224	277
70-74	150	174	212	191	201	238	236	231	281	228	275
75-79	127	166	199	242	246	254	292	297	276	330	301
80-	186	191	287	428	570	666	764	898	927	1 092	1 022

Muu Helsingin seutu

Ikä, vuotta	Vuosi										
	1975	1976-80 ¹	1981-85 ¹	1986-90 ¹	1991-95 ¹	1996-00 ¹	2001-05 ¹	2006-10 ¹	2009	2010	2011
Yhteensä	1 098	1 168	1 102	1 230	1 452	1 566	1 609	1 852	1 951	1 916	1 969
0-9	39	31	20	22	20	19	16	12	17	10	8
10-19	14	12	14	12	9	10	10	9	10	6	10
20-29	40	28	23	32	25	14	18	20	16	27	8
30-39	43	44	50	52	50	36	31	33	31	26	37
40-49	68	71	65	87	103	107	85	90	95	82	62
50-54	66	57	53	55	61	86	82	86	73	88	78
55-59	68	81	78	75	70	84	105	125	92	130	112
60-64	105	99	102	107	97	93	109	165	203	184	164
65-69	157	156	132	125	137	132	124	159	170	158	173
70-74	151	178	185	168	169	178	170	180	199	208	189
75-79	143	175	214	233	212	218	224	236	232	235	272
80-	206	256	325	422	534	590	634	736	813	762	856

Taulukko 29. Kuolleet iän mukaan Helsingissä 1971–2011 ja vertailualueilla 1975–2011

Koko maa

Ikä, vuotta	Vuosi									
	1976-80 ¹	1981-85 ¹	1986-90 ¹	1991-95 ¹	1996-00 ¹	2001-05 ¹	2006-10 ¹	2009	2010	2011
Yhteensä	44 136	45 299	48 663	49 481	49 244	48 498	49 401	49 883	50 887	50 585
0-9	745	565	504	417	325	268	222	204	208	210
10-19	352	283	276	245	209	186	178	181	137	148
20-29	837	658	690	593	488	464	474	456	517	447
30-39	1 114	1 180	1 315	1 146	933	756	648	655	590	586
40-49	2 146	1 851	2 245	2 525	2 382	2 004	1 701	1 721	1 540	1 392
50-54	2 082	1 761	1 608	1 549	1 904	1 973	1 710	1 590	1 575	1 518
55-59	2 765	2 695	2 451	2 032	2 029	2 536	2 661	2 478	2 456	2 368
60-64	3 799	3 570	3 653	3 199	2 700	2 691	3 367	3 604	3 733	3 572
65-69	5 767	4 772	4 695	4 628	4 090	3 449	3 511	3 541	3 585	3 787
70-74	7 022	7 019	6 174	5 917	5 893	5 147	4 496	4 593	4 570	4 517
75-79	7 127	7 847	8 350	7 452	7 206	7 179	6 542	6 334	6 329	6 005
80-	10 380	13 098	16 702	19 780	21 086	21 845	23 892	24 526	25 647	26 035

¹Vuosikeskiarvo

Huom. Muu Helsingin seutu = 10 kuntaa 2005 lähtien.

Taulukko 30. Helsingin ja vertailualueiden muuttoliike 1971–2011

Vuosi	Helsinki				Muu pääkaupunkiseutu				Muu Helsingin seutu				Koko maa			
	Tulo- muutto Yht.	Lähtö- muutto Yht.	Netto- muutto Yht.	o/oo ¹	Tulo- muutto	Lähtö- muutto	Netto- muutto	o/oo ¹	Tulo- muutto	Lähtö- muutto	Netto- muutto	o/oo ¹	Tulo- muutto	Lähtö- muutto	Netto- muutto	o/oo ¹
Helsinki																
1971-75 ¹	25 249	29 995	-4 746	-9,3	23 634	28 539	-4 905	-9,6	1 615	1 456	159	0,3				
1976-80 ¹	20 974	23 935	-2 961	-6,1	19 648	21 553	-1 905	-3,9	1 328	2 382	-1 054	-2,2				
1981-85 ¹	21 916	21 887	29	0,1	20 091	20 406	-315	-0,7	1 824	1 481	343	0,7				
1986-90 ¹	24 012	23 393	619	1,3	20 628	20 706	-78	0,0	2 079	1 352	727	1,5				
1991-95 ¹	26 396	21 174	5 222	10,3	22 753	19 809	2 943	5,8	3 643	1 365	2 278	4,5				
1996-00 ¹	30 814	25 930	4 883	9,0	27 484	23 295	4 189	7,8	3 329	2 635	694	1,3				
2001-05 ¹	32 725	32 700	25	0,0	28 433	29 583	-1 150	-2,1	4 292	3 117	1 175	2,1				
2006-10 ¹	36 084	32 405	3 679	6,4	29 704	29 099	604	1,0	6 380	3 306	3 074	5,4				
2011	38 027	32 596	5 431	9,2	31 049	29 406	1 643	2,8	6 978	3 190	3 788	6,4				
Muu pääkaupunkiseutu																
1971-75 ¹	25 443	16 051	9 392	43,5				
1976-80 ¹	21 164	18 361	2 803	10,7	20 553	17 402	3 151	12,1	611	959	-348	-1,3				
1981-85 ¹	21 124	17 979	3 145	11,9	20 189	17 448	2 741	10,3	935	531	404	1,7				
1986-90 ¹	21 373	19 403	1 970	6,1	20 392	18 748	1 644	5,1	981	655	326	1,0				
1991-95 ¹	22 182	19 988	2 193	6,3	20 861	19 066	1 795	5,1	1 320	923	398	1,1				
1996-00 ¹	27 257	24 079	3 178	8,3	25 507	22 407	3 100	8,1	1 750	1 672	78	0,2				
2001-05 ¹	31 262	29 534	1 728	4,2	28 670	27 764	906	2,2	2 592	1 770	824	2,0				
2006-10 ¹	31 852	30 023	1 829	4,1	28 087	28 066	21	0,1	3 765	1 958	1 807	4,1				
2011	34 657	31 030	3 627	7,9	29 983	28 937	1 046	2,3	4 674	2 093	2 581	5,6				
Muu Helsingin seutu																
1976-80 ¹	11 736	9 888	1 848	10,9	11 426	9 373	2 053	12,1	310	515	-205	-1,2				
1981-85 ¹	12 123	9 710	2 413	12,8	11 691	9 491	2 200	11,7	432	219	213	1,1				
1986-90 ¹	12 775	10 813	1 962	9,5	12 329	10 528	1 801	8,7	446	285	161	0,8				
1991-95 ¹	11 961	11 313	648	2,9	11 390	10 997	393	1,8	571	317	254	1,1				
1996-00 ¹	15 094	13 506	1 588	6,7	14 587	13 039	1 548	6,5	507	467	41	0,1				
2001-05 ¹	18 465	16 279	2 185	8,4	17 736	15 767	1 969	7,6	729	512	217	0,8				
2006-10 ¹	20 075	18 023	2 052	7,0	19 058	17 501	1 557	5,3	1 017	523	494	1,7				
2011	20 056	19 359	697	2,3	18 820	18 751	69	0,2	1 236	608	628	2,1				
Koko maa																
1971-75 ¹	233 611	231 675	1 936	0,4	1 936	0,4				
1976-80 ¹	202 747	210 241	-7 494	-1,6	9 180	16 673	-7 494	-1,6				
1981-85 ¹	206 923	201 575	5 348	1,1	13 242	7 895	-7 494	1,1				
1986-90 ¹	211 422	208 517	2 905	0,6	10 713	7 808	2 905	0,6				
1991-95 ¹	209 578	202 356	7 222	1,4	14 437	7 215	7 222	1,4				
1996-00 ¹	264 811	261 780	3 031	0,6	14 538	11 507	3 031	0,6				
2001-05 ¹	299 213	292 724	6 488	1,2	19 319	12 830	6 488	1,2				
2006-10 ¹	302 503	289 198	13 305	2,5	25 986	12 453	13 533	2,5				
2011	281 537	281 537	0	0,0	29 481	12 660	16 821	3,1				

o/oo¹ = 1 000 asukasta kohti

¹Vuosikeskiarvo

Huom. Muu Helsingin seutu = 10 kuntaa 2005 lähtien

Taulukko 31. Helsingin ja vertailualueiden muuttoliike iän ja sukupuolen mukaan 1971–2011

Sukupuoli	Ikä, vuotta							
	Vuosi	Yht.	0-6	7-15	16-19	20-44	45-64	65-
Tulomuutot Helsinkiin								
Yhteensä								
	1971-75 ¹	25 249	1 980	1 192	2 624	17 350	1 612	491
	1976-80 ¹	20 974	1 635	1 071	1 449	14 890	1 511	417
	1981-85 ¹	21 916	1 491	906	1 779	16 007	1 395	338
	1986-90 ¹	24 012	1 384	849	1 672	18 255	1 593	260
	1991-95 ¹	26 396	1 811	1 144	1 978	18 863	2 181	419
	1996-00 ¹	30 814	1 695	1 140	2 977	21 759	2 768	476
	2001-05 ¹	32 725	1 591	1 169	3 150	23 319	3 016	481
	2006-10 ¹	36 084	1 906	1 188	3 633	25 420	3 342	595
	2011	38 027	2 272	1 251	3 594	26 521	3 617	772
Miehet								
	1971-75 ¹	11 816	1 005	594	805	8 491	755	166
	1976-80 ¹	9 874	816	546	435	7 190	746	141
	1981-85 ¹	10 396	761	448	534	7 836	703	114
	1986-90 ¹	11 533	724	410	456	8 992	860	92
	1991-95 ¹	12 833	913	582	635	9 459	1 096	148
	1996-00 ¹	15 103	862	549	992	11 101	1 421	177
	2001-05 ¹	15 849	812	561	964	11 780	1 533	199
	2006-10 ¹	17 395	987	584	1 143	12 763	1 665	253
	2011	18 249	1 186	635	1 167	13 157	1 776	328
Naiset								
	1971-75 ¹	13 433	975	598	1 819	8 859	857	325
	1976-80 ¹	11 100	819	526	1 015	7 701	764	276
	1981-85 ¹	11 520	730	458	1 245	8 171	692	224
	1986-90 ¹	12 479	660	438	1 216	9 267	733	168
	1991-95 ¹	13 562	898	562	1 344	9 403	1 085	271
	1996-00 ¹	15 710	832	591	1 985	10 657	1 346	298
	2001-05 ¹	16 876	778	608	2 186	11 539	1 483	282
	2006-10 ¹	18 689	919	605	2 490	12 657	1 677	342
	2011	19 778	1 086	616	2 427	13 364	1 841	444
Lähtömuutot Helsingistä								
Yhteensä								
	1971-75 ¹	29 995	3 998	2 383	1 433	19 264	2 294	622
	1976-80 ¹	23 935	2 924	1 634	1 061	15 835	1 896	585
	1981-85 ¹	21 887	2 554	1 264	1 064	14 537	1 910	558
	1986-90 ¹	23 393	2 385	1 140	888	16 291	2 192	497
	1991-95 ¹	21 174	2 422	960	783	14 138	2 408	464
	1996-00 ¹	25 930	2 793	1 047	1 135	17 578	2 847	529
	2001-05 ¹	32 700	3 076	1 293	1 405	22 713	3 557	657
	2006-10 ¹	32 405	2 803	1 161	1 654	22 374	3 682	732
	2011	32 596	2 679	1 099	1 581	22 392	3 868	977
Miehet								
	1971-75 ¹	14 222	2 034	1 209	502	9 195	1 061	222
	1976-80 ¹	11 381	1 486	830	382	7 543	926	214
	1981-85 ¹	10 419	1 324	643	370	6 941	950	193
	1986-90 ¹	11 252	1 235	583	293	7 826	1 138	176
	1991-95 ¹	10 324	1 241	475	280	6 926	1 232	171
	1996-00 ¹	12 738	1 434	520	415	8 663	1 489	217
	2001-05 ¹	15 869	1 595	634	491	11 062	1 813	274
	2006-10 ¹	15 641	1 427	587	587	10 836	1 878	326
	2011	15 591	1 386	509	540	10 723	1 981	452

Taulukko 31. Helsingin ja vertailualueiden muuttoliike iän ja sukupuolen mukaan 1971–2011

Sukupuoli	Vuosi	Yht.	Ikä, vuotta					
			0-6	7-15	16-19	20-44	45-64	65-
Naiset								
	1971-75 ¹	15 773	1 965	1 174	932	10 069	1 233	400
	1976-80 ¹	12 554	1 438	804	679	8 292	969	370
	1981-85 ¹	11 468	1 230	621	694	7 597	961	365
	1986-90 ¹	12 141	1 150	557	595	8 465	1 054	321
	1991-95 ¹	10 850	1 181	485	503	7 211	1 176	293
	1996-00 ¹	13 192	1 359	527	720	8 916	1 358	312
	2001-05 ¹	16 831	1 481	659	914	11 650	1 744	383
	2006-10 ¹	16 764	1 376	574	1 067	11 538	1 804	406
	2011	17 005	1 293	590	1 041	11 669	1 887	525
Helsingin nettomuutto								
Yhteensä								
	1971-75 ¹	-4 746	-2 018	-1 191	1 190	-1 914	-682	-131
	1976-80 ¹	-2 961	-1 289	-563	388	-945	-385	-168
	1981-85 ¹	29	-1 063	-358	715	1 470	-515	-220
	1986-90 ¹	619	-1 001	-291	784	1 964	-599	-237
	1991-95 ¹	5 222	-611	185	1 195	4 725	-227	-45
	1996-00 ¹	4 883	-1 098	93	1 841	4 180	-80	-54
	2001-05 ¹	25	-1 485	-124	1 745	607	-542	-176
	2006-10 ¹	3 679	-897	27	1 979	3 046	-340	-137
	2011	5 431	-407	152	2 013	4 129	-251	-205
Miehet								
	1971-75 ¹	-2 407	-1 029	-615	303	-704	-306	-56
	1976-80 ¹	-1 507	-670	-284	53	-353	-180	-73
	1981-85 ¹	-23	-563	-195	164	895	-247	-79
	1986-90 ¹	281	-511	-173	163	1 166	-278	-84
	1991-95 ¹	2 509	-327	108	355	2 533	-136	-23
	1996-00 ¹	2 365	-572	29	576	2 439	-68	-40
	2001-05 ¹	-20	-783	-73	473	718	-280	-75
	2006-10 ¹	1 754	-440	-3	556	1 927	-213	-73
	2011	2 658	-200	126	627	2 434	-205	-124
Naiset								
	1971-75 ¹	-2 340	-989	-576	887	-1 210	-376	-75
	1976-80 ¹	-1 454	-619	-278	336	-591	-205	-94
	1981-85 ¹	-252	-552	-185	552	304	-237	-136
	1986-90 ¹	338	-490	-118	621	798	-321	-153
	1991-95 ¹	2 712	-283	77	840	2 192	-91	-22
	1996-00 ¹	2 518	-527	64	1 265	1 741	-12	-14
	2001-05 ¹	45	-702	-51	1 272	-111	-261	-101
	2006-10 ¹	1 925	-457	31	1 423	1 119	-127	-63
	2011	2 773	-207	26	1 386	1 695	-46	-81
Muun pääkaupunkiseudun tulomuutot								
Yhteensä								
	1975	25 941	3 326	2 048	1 481	17 055	1 715	316
	1976-80 ¹	21 164	2 715	1 567	954	14 245	1 344	339
	1981-85 ¹	21 124	2 430	1 369	1 061	14 509	1 423	330
	1986-90 ¹	21 374	2 012	1 115	1 154	15 482	1 374	235
	1991-95 ¹	22 182	2 470	1 180	1 171	15 183	1 857	321
	1996-00 ¹	27 257	3 036	1 454	1 815	18 271	2 312	368
	2001-05 ¹	31 262	2 972	1 640	2 049	21 174	2 976	450
	2006-10 ¹	31 852	2 948	1 488	2 272	21 453	3 142	549
	2011	34 657	3 298	1 542	2 305	23 101	3 617	794

Taulukko 31. Helsingin ja vertailualueiden muuttoliike iän ja sukupuolen mukaan 1971–2011

Sukupuoli	Vuosi	Yht.	Ikä, vuotta					
			0-6	7-15	16-19	20-44	45-64	65-
Miehet								
	1975	12 530	1 685	1 067	480	8 395	808	95
	1976-80 ¹	10 296	1 392	797	329	7 000	S	124
	1981-85 ¹	10 428	1 253	696	363	7 277	719	120
	1986-90 ¹	10 414	1 026	560	360	7 691	690	87
	1991-95 ¹	11 067	1 263	577	417	7 758	937	116
	1996-00 ¹	13 679	1 541	710	677	9 441	1 168	143
	2001-05 ¹	15 742	1 549	795	743	10 951	1 525	179
	2006-10 ¹	16 127	1 501	722	855	11 207	1 605	238
	2011	17 522	1 746	743	848	12 032	1 825	328
Naiset								
	1975	13 411	1 641	981	1 001	8 660	907	221
	1976-80 ¹	10 868	1 323	770	625	7 245	689	215
	1981-85 ¹	10 696	1 177	673	698	7 232	704	210
	1986-90 ¹	10 960	986	555	794	7 791	684	148
	1991-95 ¹	11 115	1 207	604	754	7 424	921	205
	1996-00 ¹	13 577	1 495	744	1 139	8 830	1 145	225
	2001-05 ¹	15 520	1 424	845	1 307	10 223	1 450	271
	2006-10 ¹	15 725	1 447	766	1 417	10 246	1 537	311
	2011	17 135	1 552	799	1 457	11 069	1 792	466
Muun pääkaupunkiseudun lähtömuutot								
Yhteensä								
	1975	18 674	2 648	1 579	949	11 976	1 275	247
	1976-80 ¹	18 361	2 459	1 536	852	11 841	1 370	299
	1981-85 ¹	17 979	2 294	1 315	895	11 761	1 426	289
	1986-90 ¹	19 403	2 209	1 198	939	13 142	1 650	266
	1991-95 ¹	19 988	2 249	1 032	991	13 318	2 121	277
	1996-00 ¹	24 079	2 818	1 305	1 343	15 383	2 831	400
	2001-05 ¹	29 534	3 208	1 682	1 614	19 127	3 397	505
	2006-10 ¹	30 023	3 094	1 456	1 893	19 258	3 699	624
	2011	31 030	3 005	1 342	1 931	19 932	3 978	842
Miehet								
	1975	8 972	1 365	794	281	5 832	605	95
	1976-80 ¹	8 985	1 253	792	309	5 831	689	110
	1981-85 ¹	8 858	1 179	666	326	5 851	729	106
	1986-90 ¹	9 519	1 140	597	312	6 522	841	108
	1991-95 ¹	9 956	1 157	507	337	6 745	1 090	119
	1996-00 ¹	12 163	1 425	645	472	7 989	1 452	180
	2001-05 ¹	14 853	1 654	833	555	9 846	1 735	230
	2006-10 ¹	15 115	1 576	708	672	9 942	1 922	296
	2011	15 708	1 587	676	671	10 308	2 069	397
Naiset								
	1975	9 702	1 283	785	668	6 144	670	152
	1976-80 ¹	9 376	1 206	744	543	6 010	681	189
	1981-85 ¹	9 121	1 115	649	569	5 910	697	183
	1986-90 ¹	9 884	1 069	601	627	6 620	809	158
	1991-95 ¹	10 033	1 092	524	654	6 573	1 031	158
	1996-00 ¹	11 916	1 393	660	871	7 393	1 379	220
	2001-05 ¹	14 681	1 554	849	1 059	9 282	1 662	275
	2006-10 ¹	14 908	1 518	748	1 222	9 317	1 777	328
	2011	15 322	1 418	666	1 260	9 624	1 909	445

Taulukko 31. Helsingin ja vertailualueiden muuttoliike iän ja sukupuolen mukaan 1971–2011

Sukupuoli	Vuosi	Yht.	Ikä, vuotta					
			0-6	7-15	16-19	20-44	45-64	65-
Muun pääkaupunkiseudun nettomuutto								
Yhteensä								
	1975	7 267	678	469	532	5 079	440	69
	1976-80 ¹	2 803	256	31	102	2 404	-26	40
	1981-85 ¹	3 145	136	54	166	2 748	-3	41
	1986-90 ¹	1 970	-197	-83	215	2 340	-276	-31
	1991-95 ¹	2 194	221	148	180	1 865	-264	44
	1996-00 ¹	3 178	219	149	473	2 888	-519	-32
	2001-05 ¹	1 728	-236	-42	436	2 047	-422	-54
	2006-10 ¹	1 829	-146	32	379	2 195	-556	-75
	2011	3627	293	200	374	3169	-361	-48
Miehet								
	1975	3 558	320	273	199	2 563	203	0
	1976-80 ¹	1 311	139	5	20	1 169	-34	14
	1981-85 ¹	1 570	74	30	37	1 426	-10	14
	1986-90 ¹	895	-114	-37	48	1 169	-151	-21
	1991-95 ¹	1 111	106	70	80	1 013	-153	-3
	1996-00 ¹	1 931	170	93	250	1 746	-310	-19
	2001-05 ¹	889	-105	-38	188	1 105	-210	-51
	2006-10 ¹	1 012	-75	14	183	1 265	-317	-59
	2011	1 814	159	67	177	1 724	-244	-69
Naiset								
	1975	3 709	358	196	333	2 516	237	69
	1976-80 ¹	1 492	117	26	82	1 235	8	26
	1981-85 ¹	1 575	62	24	129	1 322	7	27
	1986-90 ¹	1 076	-83	-46	167	1 171	-125	-10
	1991-95 ¹	1 082	115	80	100	851	-110	47
	1996-00 ¹	1 247	49	56	223	1 142	-209	-13
	2001-05 ¹	840	-131	-4	247	942	-212	-3
	2006-10 ¹	817	-71	18	196	930	-239	-17
	2011	1 813	134	133	197	1 445	-117	21
Muun Helsingin seudun tulomuutot								
Yhteensä								
	1975	13 961	2 102	1 321	854	8 552	913	219
	1976-80 ¹	11 736	1 783	1 078	627	7 204	804	240
	1981-85 ¹	12 123	1 781	999	661	7 569	893	221
	1986-90 ¹	12 775	1 682	949	630	8 312	1 013	189
	1991-95 ¹	11 961	1 693	851	609	7 375	1 206	228
	1996-00 ¹	15 094	2 270	1 053	757	9 064	1 661	289
	2001-05 ¹	18 465	2 543	1 257	933	11 176	2 168	388
	2006-10 ¹	20 075	2 636	1 262	1 181	11 893	2 615	489
	2011	20 056	2 419	1 122	1 274	11 904	2 723	614
Miehet								
	1975	7 026	1 089	644	354	4 414	441	84
	1976-80 ¹	5 816	902	551	229	3 644	398	92
	1981-85 ¹	6 117	930	503	244	3 900	460	81
	1986-90 ¹	6 410	857	482	221	4 277	504	69
	1991-95 ¹	5 955	866	428	222	3 736	620	83
	1996-00 ¹	7 606	1 162	520	271	4 659	871	123
	2001-05 ¹	9 227	1 297	615	334	5 720	1 106	156
	2006-10 ¹	10 031	1 340	611	450	6 079	1 334	216
	2011	9 983	1 231	513	496	6 074	1 386	283

Taulukko 31. Helsingin ja vertailualueiden muuttoliike iän ja sukupuolen mukaan 1971–2011

Sukupuoli	Vuosi	Yht.	Ikä, vuotta					
			0-6	7-15	16-19	20-44	45-64	65-
Naiset								
	1975	6 935	1 013	677	500	4 138	472	135
	1976-80 ¹	5 920	881	527	398	3 560	406	148
	1981-85 ¹	6 006	851	496	417	3 669	433	140
	1986-90 ¹	6 366	825	467	409	4 035	509	120
	1991-95 ¹	6 006	827	423	387	3 639	586	144
	1996-00 ¹	7 488	1 108	533	486	4 405	790	166
	2001-05 ¹	9 237	1 246	642	600	5 455	1 062	232
	2006-10 ¹	10 044	1 295	651	731	5 814	1 281	272
	2011	10 073	1 188	609	778	5 830	1 337	331
Muun Helsingin seudun lähtömuutot								
Yhteensä								
	1975	10 791	1 575	1 010	685	6 560	748	213
	1976-80 ¹	9 888	1 384	885	602	6 064	740	215
	1981-85 ¹	9 710	1 272	838	637	5 945	821	198
	1986-90 ¹	10 813	1 345	823	613	6 833	1 017	181
	1991-95 ¹	11 314	1 306	733	791	7 046	1 258	178
	1996-00 ¹	13 506	1 597	881	1 069	7 928	1 771	260
	2001-05 ¹	16 279	1 784	1 092	1 347	9 398	2 305	354
	2006-10 ¹	18 023	1 964	1 140	1 657	10 101	2 700	461
	2011	19 359	2 035	1 060	1 891	10 865	2 943	565
Miehet								
	1975	5 434	792	496	266	3 440	367	73
	1976-80 ¹	4 904	703	447	216	3 079	377	81
	1981-85 ¹	4 888	667	431	228	3 059	425	78
	1986-90 ¹	5 434	692	416	208	3 526	522	70
	1991-95 ¹	5 698	653	376	282	3 660	659	68
	1996-00 ¹	6 855	820	434	373	4 174	935	118
	2001-05 ¹	8 176	902	520	448	4 946	1 197	162
	2006-10 ¹	9 001	989	550	589	5 264	1 389	220
	2011	9 677	1 050	500	687	5 669	1 504	267
Naiset								
	1975	5 357	783	514	419	3 120	381	140
	1976-80 ¹	4 984	681	438	386	2 985	363	134
	1981-85 ¹	4 822	605	407	409	2 886	396	120
	1986-90 ¹	5 379	653	407	405	3 307	495	111
	1991-95 ¹	5 615	654	357	510	3 386	599	110
	1996-00 ¹	6 702	789	438	623	3 863	853	136
	2001-05 ¹	8 103	881	571	899	4 451	1 108	192
	2006-10 ¹	9 022	975	590	1 068	4 837	1 311	241
	2011	9 682	985	560	1204	5196	1439	298
Muun Helsingin seudun nettomuutto								
Yhteensä								
	1975	3 170	527	311	169	1 992	165	6
	1976-80 ¹	1 848	399	193	25	1 140	64	25
	1981-85 ¹	2 413	509	161	24	1 624	72	23
	1986-90 ¹	1 962	337	126	17	1 479	-4	8
	1991-95 ¹	647	387	118	-182	329	-52	50
	1996-00 ¹	1 588	673	173	-313	1 136	-110	30
	2001-05 ¹	2 185	759	165	-414	1 778	-137	34
	2006-10 ¹	2 052	672	122	-476	1 792	-85	28
	2011	697	384	62	-617	1 039	-220	49

Taulukko 31. Helsingin ja vertailualueiden muuttoliike iän ja sukupuolen mukaan 1971–2011

Sukupuoli	Vuosi	Yht.	Ikä, vuotta					
			0-6	7-15	16-19	20-44	45-64	65-
Miehet								
	1975	1 592	297	148	88	974	74	11
	1976-80 ¹	912	199	104	13	565	21	11
	1981-85 ¹	1 229	263	72	16	841	35	3
	1986-90 ¹	976	165	66	13	751	-18	-1
	1991-95 ¹	257	213	52	-60	76	-39	15
	1996-00 ¹	751	342	86	-102	485	-65	5
	2001-05 ¹	1 051	394	94	-114	774	-92	-6
	2006-10 ¹	1 030	352	62	-139	815	-55	-4
	2011	306	181	13	-191	405	-118	16
Naiset								
	1975	1 578	230	163	81	1 018	91	-5
	1976-80 ¹	936	200	89	12	575	43	14
	1981-85 ¹	1 184	246	89	8	783	37	20
	1986-90 ¹	986	172	60	4	728	14	9
	1991-95 ¹	391	174	65	-123	253	-13	34
	1996-00 ¹	838	331	87	-211	651	-45	25
	2001-05 ¹	1 134	365	71	-300	1 004	-46	40
	2006-10 ¹	1 022	320	60	-337	977	-30	31
	2011	391	203	49	-426	634	-102	33

¹Vuosikeskiarvo Huom. Muu Helsingin seutu = 10 kuntaa 2005 lähtien

Taulukko 32. Helsinkiin ja Helsingistä muuttaneet sekä nettomuutto siviilisäädyn ja sukupuolen mukaan 1971–2011

Sukupuoli	Vuosi	Yht.	Siviilisäätö		
			Naimaton	Naimisissa	Leski tai eronnut
Helsinkiin yhteensä					
	1971-75 ¹	25 249	15 504	8 307	1 437
	1976-80 ¹	20 974	12 708	6 631	1 634
	1981-85 ¹	21 916	14 410	5 835	1 672
	1986-90 ¹	24 012	16 881	5 275	1 856
	1991-95 ¹	26 396	18 226	6 140	2 029
	1996-00 ¹	30 814	22 470	6 178	2 166
	2001-05 ¹	32 725	24 372	5 985	2 368
	2006-10 ¹	36 084	27 894	5 988	2 148
	2011	38 027	29 074	6 720	2 233
Miehiä					
	1971-75 ¹	11 816	7 010	4 177	629
	1976-80 ¹	9 874	5 683	3 409	782
	1981-85 ¹	10 396	6 591	2 981	823
	1986-90 ¹	11 533	7 848	2 716	969
	1991-95 ¹	12 833	8 734	3 108	991
	1996-00 ¹	15 103	10 887	3 077	1 139
	2001-05 ¹	15 849	11 631	3 001	1 218
	2006-10 ¹	17 395	13 376	2 904	1 085
	2011	18 249	13 896	3 256	1 097

Taulukko 32. Helsinkiin ja Helsingistä muuttaneet sekä nettomuutto siviilisäädyn ja sukupuolen mukaan 1971–2011

Sukupuoli	Siviilisäätö				
	Vuosi	Yht.	Naimaton	Naimisissa	Leski tai eronnut
Naisia					
	1971-75 ¹	13 433	8 494	4 130	809
	1976-80 ¹	11 100	7 025	3 222	853
	1981-85 ¹	11 520	7 818	2 854	847
	1986-90 ¹	12 479	9 033	2 559	886
	1991-95 ¹	13 562	9 492	3 032	1 038
	1996-00 ¹	15 710	11 583	3 101	1 026
	2001-05 ¹	16 876	12 741	2 984	1 151
	2006-10 ¹	18 689	14 518	3 084	1 063
	2011	19 778	15 178	3 464	1 136
Helsingistä yhteensä					
	1971-75 ¹	29 995	14 625	13 719	1 651
	1976-80 ¹	23 935	12 490	9 607	1 838
	1981-85 ¹	21 887	11 905	8 138	1 844
	1986-90 ¹	23 393	13 811	7 428	2 155
	1991-95 ¹	21 174	12 873	6 228	2 074
	1996-00 ¹	25 930	16 619	7 030	2 281
	2001-05 ¹	32 700	21 881	8 003	2 816
	2006-10 ¹	32 405	22 504	7 281	2 611
	2011	32 596	22 813	7 189	2 594
Miehiä					
	1971-75 ¹	14 222	6 804	6 763	655
	1976-80 ¹	11 381	5 778	4 762	841
	1981-85 ¹	10 419	5 528	4 043	848
	1986-90 ¹	11 252	6 448	3 726	1 077
	1991-95 ¹	10 324	6 178	3 115	1 032
	1996-00 ¹	12 738	7 998	3 530	1 210
	2001-05 ¹	15 869	10 431	3 991	1 447
	2006-10 ¹	15 641	10 710	3 633	1 293
	2011	15 591	10 724	3 591	1 276
Naisia					
	1971-75 ¹	15 773	7 821	6 955	996
	1976-80 ¹	12 554	6 712	4 845	997
	1981-85 ¹	11 468	6 377	4 095	996
	1986-90 ¹	12 142	7 362	3 702	1 078
	1991-95 ¹	10 850	6 695	3 113	1 042
	1996-00 ¹	13 192	8 621	3 500	1 071
	2001-05 ¹	16 831	11 450	4 013	1 368
	2006-10 ¹	16 764	11 794	3 648	1 317
	2011	17 005	12 089	3 598	1 318
Nettomuutto yhteensä					
	1971-75 ¹	-4 746	879	-5 412	-214
	1976-80 ¹	-2 961	218	-2 976	-204
	1981-85 ¹	29	2 505	-2 303	-172
	1986-90 ¹	619	3 070	-2 153	-299
	1991-95 ¹	5 222	5 353	-87	-44
	1996-00 ¹	4 883	5 850	-851	-116
	2001-05 ¹	25	2 491	-2 018	-447
	2006-10 ¹	3 679	5 390	-1 293	-462
	2011	5 431	6 261	-469	-361

Taulukko 32. Helsinkiin ja Helsingistä muuttaneet sekä nettomuutto siviilisäädyn ja sukupuolen mukaan 1971–2011

Sukupuoli	Siviilisäätö				
	Vuosi	Yht.	Naimaton	Naimisissa	Leski tai eronnut
Miehiä					
	1971-75 ¹	-2 406	206	-2 586	-26
	1976-80 ¹	-1 507	-95	-1 353	-59
	1981-85 ¹	-23	1 063	-1 062	-25
	1986-90 ¹	281	1 400	-1 010	-108
	1991-95 ¹	2 509	2 556	-6	-41
	1996-00 ¹	2 365	2 888	-452	-71
	2001-05 ¹	-20	1 200	-990	-230
	2006-10 ¹	1 754	2 667	-729	-208
	2011	2 658	3 172	-335	-179
Naisia					
	1971-75 ¹	-2 340	673	-2 825	-187
	1976-80 ¹	-1 454	313	-1 623	-144
	1981-85 ¹	52	1 441	-1 241	-149
	1986-90 ¹	337	1 671	-1 143	-192
	1991-95 ¹	2 712	2 797	-81	-4
	1996-00 ¹	2 518	2 962	-399	-45
	2001-05 ¹	45	1 291	-1 029	-218
	2006-10 ¹	1 925	2 724	-564	-254
	2011	2 773	3 089	-134	-182

¹Vuosikeskiarvo

Taulukko 33. Maassamuutto maakunnittain 1997–2011

Maakunta	1997-2000 ¹	2001-05 ¹	2006-10 ¹	2006	2007	2008	2009	2010	2011
Helsinkiin									
Yhteensä	27 727	28 433	29 704	29 263	29 200	29 432	30 702	29 922	31 049
Muu Uusimaa	12 831	14 171	14 234	13 795	13 682	13 742	15 369	14 580	16 330
Muu Itä-Uusimaa	822	970	1 013	1 048	1 024	897	982	1 116	
Varsinais-Suomi	1 570	1 584	1 735	1 652	1 792	1 832	1 703	1 695	1 909
Satakunta	646	532	542	596	592	520	509	494	513
Kanta-Häme	775	722	744	723	749	718	770	762	803
Pirkanmaa	1 603	1 616	1 882	1 869	1 779	1 936	1 931	1 894	2 088
Päijät-Häme	1 055	980	1 035	995	1 029	1 039	1 036	1 078	997
Kymenlaakso	893	806	904	935	868	938	907	870	885
Etelä-Karjala	636	583	652	628	696	649	626	659	676
Etelä-Savo	779	661	595	591	626	604	612	541	573
Pohjois-Savo	999	914	867	889	910	887	827	823	855
Pohjois-Karjala	723	630	673	723	682	699	643	618	624
Keski-Suomi	1 008	989	1 156	1 228	1 109	1 207	1 108	1 130	1 114
Etelä-Pohjanmaa	570	461	477	508	456	510	463	447	460
Pohjanmaa	532	548	672	643	697	663	652	703	751
Keski-Pohjanmaa	215	190	195	180	205	237	189	164	193
Pohjois-Pohjanmaa	1 062	1 124	1 337	1 308	1 286	1 319	1 390	1 384	1 364
Kainuu	314	256	229	235	228	237	229	215	231
Lappi	672	668	719	685	745	752	721	690	625
Ahvenanmaa	26	29	43	32	45	46	35	59	58

Maakunta	1997-2000 ¹	2001-05 ¹	2006-10 ¹	2006	2007	2008	2009	2010	2011
Helsingistä									
Yhteensä	23 863	29 579	29 099	29 405	29 859	28 388	28 999	28 846	29 406
Muu Uusimaa	14 799	18 308	17 248	17 734	17 828	16 486	17 324	16 869	18 424
Muu Itä-Uusimaa	1 067	1 256	1 243	1 409	1 322	1 167	1 129	1 187	
Varsinais-Suomi	983	1 213	1 311	1 261	1 281	1 304	1 352	1 355	1 440
Satakunta	348	408	401	420	433	393	376	381	405
Kanta-Häme	606	768	835	810	844	872	823	828	755
Pirkanmaa	966	1 257	1 364	1 338	1 296	1 375	1 338	1 472	1 452
Päijät-Häme	644	825	839	806	899	801	850	837	845
Kymenlaakso	505	637	594	559	606	600	600	605	641
Etelä-Karjala	335	396	418	376	413	453	401	446	478
Etelä-Savo	444	520	454	451	457	437	491	432	475
Pohjois-Savo	488	588	650	678	649	666	614	642	626
Pohjois-Karjala	391	443	441	448	450	451	406	449	439
Keski-Suomi	566	683	744	726	766	772	699	757	736
Etelä-Pohjanmaa	280	331	336	339	306	334	322	379	394
Pohjanmaa	248	356	449	426	476	446	454	444	534
Keski-Pohjanmaa	87	117	143	116	144	155	152	146	120
Pohjois-Pohjanmaa	559	816	920	862	910	939	947	943	935
Kainuu	144	165	156	154	159	161	151	153	169
Lappi	371	465	520	459	580	540	541	482	487
Ahvenanmaa	34	27	35	33	40	36	29	39	51
Nettomuutto									
Yhteensä	3 864	-1 146	604	-142	-659	1 044	1 703	1 076	1 643
Muu Uusimaa	-1 969	-4 137	-3 015	-3 939	-4 146	-2 744	-1 955	-2 289	-2 094
Muu Itä-Uusimaa	-246	-286	-229	-361	-298	-270	-147	-71	
Varsinais-Suomi	587	371	424	391	511	528	351	340	469
Satakunta	298	123	142	176	159	127	133	113	108
Kanta-Häme	169	-46	-91	-87	-95	-154	-53	-66	48
Pirkanmaa	637	359	518	531	483	561	593	422	636
Päijät-Häme	411	155	197	189	130	238	186	241	152
Kymenlaakso	388	169	310	376	262	338	307	265	244
Etelä-Karjala	301	187	234	252	283	196	225	213	198
Etelä-Savo	335	141	141	140	169	167	121	109	98
Pohjois-Savo	511	325	217	211	261	221	213	181	229
Pohjois-Karjala	333	187	232	275	232	248	237	169	185
Keski-Suomi	442	305	412	502	343	435	409	373	378
Etelä-Pohjanmaa	290	129	141	169	150	176	141	68	66
Pohjanmaa	283	192	222	217	221	217	198	259	217
Keski-Pohjanmaa	128	72	52	64	61	82	37	18	73
Pohjois-Pohjanmaa	503	308	417	446	376	380	443	441	429
Kainuu	170	92	73	81	69	76	78	62	62
Lappi	301	204	198	226	165	212	180	208	138
Ahvenanmaa	-8	2	8	-1	5	10	6	20	7

¹Vuosikeskiarvo

Muu Itä-Uusimaa liitetty Uusimaahan 2011 lähtien.

Taulukko 34. Helsinkiin ja Helsingistä muuttaneet sekä nettomuutto muuttoalueen mukaan 1971–2011

Vuosi	Yhteensä	Helsingin seutu					Muu Hgin seutu ¹	Muu Uusi-maa	Muu Suomi	Ulko-maat
		Yhteensä	Pääkaupunkiseutu	Espoo	Vantaa	Kauni-ainen				
Tulomuutto										
1971-75 ²	25 249	8 927	7 014	3 628	3 258	128	1 913	1 228	13 480	1 615
1976-80 ²	20 974	10 059	8 010	3 706	4 121	183	2 049	938	8 649	1 328
1981-85 ²	21 916	9 539	7 651	3 515	3 964	172	1 888	934	9 619	1 824
1986-90 ²	24 012	9 777	7 782	3 774	3 828	180	1 995	1 014	10 694	2 079
1991-95 ²	26 396	11 654	9 163	4 298	4 673	192	2 491	1 364	9 663	3 643
1996-00 ²	30 814	12 245	9 511	4 707	4 576	229	2 733	1 460	13 780	3 329
2001-05 ²	32 725	13 577	10 643	5 295	5 129	220	2 934	1 564	13 292	4 292
2006-10 ²	36 084	13 720	10 609	5 503	4 890	217	3 110	1 527	14 457	6 380
2011	38 027	14 729	11 362	5 987	5 132	243	3 367	1 601	14 719	6 978
Lähtömuutto										
1971-75 ²	29 995	18 799	15 239	6 778	8 160	301	3 559	1 244	8 497	1 456
1976-80 ²	23 935	14 455	11 445	5 352	5 874	219	3 011	973	6 124	2 382
1981-85 ²	21 887	13 338	10 439	5 025	5 218	196	2 899	1 001	6 067	1 481
1986-90 ²	23 393	13 345	10 320	4 880	5 262	178	3 025	1 437	6 766	1 352
1991-95 ²	21 174	12 687	9 997	4 780	5 033	185	2 689	1 178	5 945	1 365
1996-00 ²	25 930	14 064	10 833	5 638	5 015	180	3 231	1 487	7 744	2 635
2001-05 ²	32 700	17 700	13 559	6 998	6 344	217	4 141	1 864	10 019	3 117
2006-10 ²	32 405	16 811	12 767	6 313	6 285	169	4 044	1 680	10 608	3 306
2011	32 596	16 883	13 116	6 503	6 406	207	3 767	1 541	10 982	3 190
Nettomuutto										
1971-75 ²	-4 746	-9 872	-8 225	-3 150	-4 902	-174	-1 646	-16	4 983	159
1976-80 ²	-2 961	-4 396	-3 435	-1 646	-1 753	-36	-962	-35	2 525	-1 054
1981-85 ²	29	-3 799	-2 788	-1 510	-1 254	-24	-1 011	-67	3 552	342
1986-90 ²	619	-3 568	-2 538	-1 106	-1 434	2	-1 030	-423	3 928	727
1991-95 ²	5 222	-1 033	-835	-482	-360	7	-198	186	3 718	2 278
1996-00 ²	4 883	-1 819	-1 321	-931	-439	49	-498	-27	6 035	694
2001-05 ²	25	-4 122	-2 915	-1 703	-1 215	2	-1 207	-300	3 272	1 175
2006-10 ²	3 679	-3 091	-2 158	-810	-1 396	48	-933	-153	3 848	3 074
2011	5 431	-2 154	-1 754	-516	-1 274	36	-400	60	3 737	3 788

¹Pi. Hyvinkää v. 1971, ml. Hyvinkää 1972– ²Vuosikeskiarvo

Huom. Vuodesta 2005 lähtien Helsingin seutu = 14 kuntaa ja Muu Helsingin seutu = 10 kuntaa

Taulukko 35. Helsingin, Espoon ja Vantaan nettomuutto muuttoalueittain 1971–2011

Helsinki

Vuosi	Yhteensä	Maassa- muutto	Pääkaupunkiseutu			Muu Hgin seutu	Helsingin seutu yht.	Muu Uusimaa	Muu Suomi	Ulko- maat
			Yhteensä	Espoo	Vantaa					
1971-75 ¹	-4 746	-4 905	-8 225	-3 150	-4 902	-1 646	-9 872	-16	4 983	159
1976-80 ¹	-2 961	-1 905	-3 435	-1 646	-1 753	-962	-4 396	-35	2 525	-1 054
1981-85 ¹	29	-315	-2 788	-1 505	-1 253	-1 011	-3 799	-67	3 552	342
1986-90 ¹	619	-78	-2 538	-1 106	-1 434	-1 030	-3 568	-423	3 928	727
1991-95 ¹	5 222	2 943	-835	-482	-360	-198	-1 033	186	3 718	2 278
1996-00 ¹	4 883	4 189	-1 321	-931	-439	-498	-1 819	-27	6 035	694
2001-05 ¹	25	-1 150	-2 915	-1 703	-1 215	-1 207	-4 122	-300	3 272	1 175
2006-10 ¹	3 679	604	-2 158	-810	-1 396	-933	-3 091	-153	3 848	3 074
2011	5 431	1 643	-1 754	-516	-1 274	-400	-2 154	60	3 737	3 788

Espoo

Vuosi	Yhteensä	Maassa- muutto	Pääkaupunkiseutu			Muu Hgin seutu	Helsingin seutu yht.	Muu Uusimaa	Muu Suomi	Ulko- maat
			Yhteensä	Espoo	Vantaa					
1976-80 ¹	1 772	1 955	1 729	1 646	117	-371	6 792	-74	3 058	-914
1981-85 ¹	2 263	2 025	1 620	1 505	112	-362	6 292	-501	4 336	1 187
1986-90 ¹	1 369	1 207	1 151	1 008	106	-492	3 295	-1 210	5 368	809
1991-95 ¹	1 641	1 466	636	450	196	-230	406	-152	1 212	175
1996-00 ¹	2 325	2 413	1 174	931	260	-468	706	-105	1 827	-88
2001-05 ¹	1 503	1 082	1 891	1 703	138	-1 057	834	-355	603	422
2006-10 ¹	914	-149	647	810	-133	-958	-311	-351	512	1 063
2011	2 215	690	416	516	-26	-447	-31	-103	824	1 525

Vantaa

Vuosi	Yhteensä	Maassa- muutto	Pääkaupunkiseutu			Muu Hgin seutu	Helsingin seutu yht.	Muu Uusimaa	Muu Suomi	Ulko- maat
			Yhteensä	Espoo	Vantaa					
1976-80 ¹	1 014	1 156	1 627	1 984	-117	-495	5 516	-153	414	-544
1981-85 ¹	896	649	1 139	1 253	-112	-632	2 538	-603	1 320	790
1986-90 ¹	570	460	1 262	1 345	-33	-467	2 577	-1 037	759	552
1991-95 ¹	511	291	164	85	84	-273	-109	-15	415	220
1996-00 ¹	850	664	172	439	-260	-611	-440	-142	1 246	186
2001-05 ¹	266	83	1 073	1 215	-138	-1 023	49	-226	47	396
2006-10 ¹	868	148	1 532	1 396	133	-1 279	253	-175	70	720
2006	742	457	1 755	1 651	88	-1 341	414	-198	241	285
2007	1 211	468	1 994	1 708	282	-1 490	504	-216	180	743
2008	1 045	128	1 489	1 421	54	-1 138	351	-175	-48	917
2009	499	-203	1 225	1 132	95	-1 332	-107	-190	94	702
2010	845	-110	1 197	1 067	147	-1 094	103	-98	-115	955
2011	1 282	281	1 309	1 274	26	-833	476	-61	-134	1001

¹Vuosikeskiarvo

Huom. Muu Helsingin seutu = 10 kuntaa 2005 lähtien

Taulukko 36. Helsinkiin ja Helsingistä muuttaneet sekä nettomuutto iän, muuttoalueen ja muuttosuunnan mukaan 1975–2011

Ikä, vuotta	Yhteensä	Pääkaupunkiseutu				Muu Hgin seutu	Helsingin seutu yht.	Muu Suomi	Ulko- maat
		Yhteensä	Espoo	Vantaa	Kauni- ainen				
1975									
Tulo	24 134	7 430	3 593	3 687	150	2 221	9 651	13 183	1 300
0 - 14	2 937	1 161	527	611	23	371	1 532	1 171	234
15 - 24	10 171	2 404	1 130	1 233	41	820	3 224	6 630	317
25 - 39	8 520	2 975	1 502	1 417	56	767	3 742	4 185	593
40 - 64	2 130	808	394	386	28	228	1 036	956	138
65 -	376	82	40	40	2	35	117	241	18
Lähtö	30 073	14 720	6 722	7 710	288	3 671	18 391	10 178	1 504
0 - 14	6 038	3 038	1 375	1 593	70	878	3 916	1 878	244
15 - 24	7 863	3 677	1 632	2 001	44	850	4 527	2 926	410
25 - 39	12 484	6 296	2 941	3 228	127	1 490	7 786	4 112	586
40 - 64	3 168	1 562	694	828	40	409	1 971	976	221
65 -	520	147	80	60	7	44	191	286	43
Netto	-5 939	-7 290	-3 129	-4 023	-138	-1 450	-8 740	3 005	-204
0 - 14	-3 101	-1 877	-848	-982	-47	-507	-2 384	-707	-10
15 - 24	2 308	-1 273	-502	-768	-3	-30	-1 303	3 704	-93
25 - 39	-3 964	-3 321	-1 439	-1 811	-71	-723	-4 044	73	7
40 - 64	-1 038	-754	-300	-442	-12	-181	-935	-20	-83
65 -	-144	-65	-40	-20	-5	-9	-74	-45	-25
1980									
Tulo	22 000	8 211	3 698	4 329	184	1 983	10 194	9 979	1 827
0 - 14	2 675	1 268	497	749	22	272	1 540	814	321
15 - 24	7 781	2 184	1 010	1 119	55	676	2 860	4 521	400
25 - 39	8 808	3 529	1 609	1 853	67	743	4 272	3 746	790
40 - 64	2 351	1 118	531	554	33	247	1 365	718	268
65 -	385	112	51	54	7	45	157	180	48
Lähtö	22 385	10 726	5 191	5 344	191	2 710	13 436	6 881	2 068
0 - 14	4 142	2 000	979	971	50	612	2 612	1 248	282
15 - 24	5 248	2 500	1 101	1 373	26	488	2 988	1 609	651
25 - 39	9 779	4 885	2 429	2 364	92	1 187	6 072	2 859	848
40 - 64	2 670	1 184	592	574	18	338	1 522	893	255
65 -	546	157	90	62	5	85	242	272	32
Netto	-385	-2 515	-1 493	-1 015	-7	-727	-3 242	3 098	-241
0 - 14	-1 467	-732	-482	-222	-28	-340	-1 072	-434	39
15 - 24	2 533	-316	-91	-254	29	188	-128	2 912	-251
25 - 39	-971	-1 356	-820	-511	-25	-444	-1 800	887	-58
40 - 64	-319	-66	-61	-20	15	-91	-157	-175	13
65 -	-161	-45	-39	-8	2	-40	-85	-92	16
1981-85¹									
Tulo	21 916	7 651	3 515	3 964	172	1 888	9 539	10 553	1 824
0 - 14	2 316	957	384	559	15	242	1 200	798	318
15 - 24	8 262	2 353	1 104	1 189	59	643	2 996	4 932	334
25 - 39	8 780	3 226	1 490	1 671	66	725	3 951	3 982	847
40 - 64	2 220	1 003	473	502	27	244	1 247	695	278
65 -	338	112	65	43	5	34	146	146	46
Lähtö	21 887	10 439	5 025	5 218	196	2 899	13 338	7 068	1 481
0 - 14	3 713	1 720	846	836	39	596	2 317	1 172	225
15 - 24	5 008	2 438	1 056	1 350	32	541	2 979	1 708	322
25 - 39	9 774	4 849	2 431	2 331	87	1 317	6 166	2 933	675
40 - 64	2 834	1 261	601	630	29	381	1 642	963	230
65 -	558	171	91	72	8	64	235	293	31
Netto	29	-2 787	-1 510	-1 253	-24	-1 011	-3 799	3 485	343
0 - 14	-1 397	-763	-462	-277	-24	-354	-1 117	-374	94
15 - 24	3 254	-86	48	-161	27	103	17	3 224	12
25 - 39	-993	-1 622	-941	-660	-21	-593	-2 215	1 049	173
40 - 64	-614	-258	-128	-127	-2	-137	-395	-268	49
65 -	-220	-59	-27	-29	-3	-30	-89	-146	15

Taulukko 36. Helsinkiin ja Helsingistä muuttaneet sekä nettomuutto iän, muuttoalueen ja muuttosuunnan mukaan 1975–2011

Ikä, vuotta	Yhteensä	Pääkaupunkiseutu				Muu Hgin seutu	Helsingin seutu yht.	Muu Suomi	Ulko- maat
		Yhteensä		Kauni- ainen					
		Espoo	Vantaa						
1986-90¹									
Tulo	24 012	7 782	3 763	3 819	180	1 995	9 777	12 164	2 079
0 - 14	2 156	719	310	398	10	193	912	852	391
15 - 24	9 177	2 677	1 273	1 337	67	726	3 403	5 392	382
25 - 39	9 708	3 309	1 668	1 573	68	780	4 089	4 691	927
40 - 64	2 712	1 002	480	490	32	272	1 274	1 102	336
65 -	260	75	42	29	0	25	99	126	34
Lähtö	23 393	10 320	4 880	5 262	178	3 025	13 345	8 748	1 352
0 - 14	3 451	1 362	626	706	30	545	1 907	1 348	196
15 - 24	5 379	2 600	1 127	1 435	38	578	3 178	1 932	269
25 - 39	10 564	4 936	2 465	2 397	74	1 414	6 350	3 656	558
40 - 64	3 502	1 294	594	669	31	439	1 733	1 516	253
65 -	497	128	68	54	6	48	177	296	24
Netto	619	-2 538	-1 106	-1 434	2	-1 030	-3 568	3 416	727
0 - 14	-1 295	-643	-316	-308	-19	-352	-995	-496	195
15 - 24	3 798	77	146	-98	29	148	225	3 460	114
25 - 39	-856	-1 626	-797	-824	-6	-635	-2 261	1 036	369
40 - 64	-791	-292	-114	-179	1	-167	-459	-414	83
65 -	-237	-54	-26	-25	-6	-24	-77	-170	10
1991-95¹									
Tulo	26 396	9 163	4 298	4 673	192	2 491	11 654	11 026	3 643
0 - 14	2 827	951	396	544	12	250	1 202	860	764
15 - 24	9 290	2 945	1 388	1 492	65	958	3 902	4 682	701
25 - 39	10 488	3 889	1 831	1 982	76	877	4 766	4 315	1 383
40 - 64	3 372	1 284	629	618	37	373	1 657	1 007	669
65 -	419	94	54	37	3	33	126	161	126
Lähtö	21 174	9 997	4 809	5 033	156	2 689	12 687	7 123	1 365
0 - 14	3 313	1 461	654	776	32	537	1 998	1 095	219
15 - 24	4 256	2 191	1 024	1 166	1	421	2 612	1 432	212
25 - 39	9 615	4 814	2 421	2 299	94	1 218	6 031	2 967	617
40 - 64	3 527	1 398	636	736	29	459	1 857	1 381	288
65 -	464	133	74	56	4	54	188	247	29
Netto	5 222	-835	-511	-360	37	-198	-1 033	3 903	2 278
0 - 14	-486	-510	-258	-232	-20	-287	-797	-235	545
15 - 24	5 034	754	363	327	64	537	1 290	3 250	489
25 - 39	873	-925	-590	-317	-17	-341	-1 265	1 348	766
40 - 64	-155	-114	-7	-119	8	-86	-200	-374	381
65 -	-45	-40	-20	-19	-1	-22	-61	-86	97
1996-00¹									
Tulo	31 048	9 527	4 744	4 554	230	2 700	12 228	15 451	3 369
0 - 14	2 642	900	368	516	16	234	1 134	988	520
15 - 24	12 375	3 348	1 726	1 536	86	1 128	4 476	7 183	716
25 - 39	11 542	3 641	1 846	1 717	78	862	4 503	5 637	1 401
40 - 64	4 019	1 515	732	736	47	436	1 952	1 433	634
65 -	471	124	71	49	4	39	163	209	98
Lähtö	26 299	10 973	5 726	5 068	179	3 304	14 277	9 473	2 550
0 - 14	3 803	1 599	800	763	36	656	2 255	1 185	363
15 - 24	6 149	2 525	1 293	1 201	31	517	3 042	2 714	393
25 - 39	11 753	5 284	2 877	2 330	78	1 541	6 825	3 680	1 248
40 - 64	4 075	1 449	692	728	29	533	1 982	1 600	494
65 -	518	115	65	46	4	58	174	294	51
Netto	4 748	-1 445	-982	-514	51	-604	-2 049	5 978	820
0 - 14	-1 161	-700	-432	-247	-21	-421	-1 121	-197	157
15 - 24	6 226	823	434	335	54	611	1 434	4 469	323
25 - 39	-212	-1 643	-1 030	-613	0	-679	-2 322	1 957	153
40 - 64	-57	67	40	9	18	-97	-30	-166	140
65 -	-48	9	7	2	-1	-19	-10	-85	48

Taulukko 36. Helsinkiin ja Helsingistä muuttaneet sekä nettomuutto iän, muuttoalueen ja muuttosuunnan mukaan 1975–2011

Ikä, vuotta	Yhteensä	Pääkaupunkiseutu				Muu Hgin seutu	Helsingin seutu yht.	Muu Suomi	Ulko- maat
		Yhteensä	Espoo	Vantaa	Kauni- ainen				
2001-05¹									
Tulo	32 725	10 643	5 295	5 129	220	2 934	13 577	14 856	4 292
0 - 14	2 612	884	364	506	15	246	1 130	886	597
15 - 24	13 176	3 942	1 989	1 859	93	1 268	5 209	7 059	908
25 - 39	12 071	4 059	2 112	1 876	71	894	4 953	5 169	1 949
40 - 64	4 385	1 625	762	826	37	484	2 110	1 527	749
65 -	481	133	68	61	4	43	176	216	90
Lähtö	32 700	13 559	6 998	6 344	217	4 141	17 700	11 884	3 117
0 - 14	4 267	1 709	821	849	39	786	2 495	1 336	435
15 - 24	7 819	3 251	1 672	1 534	44	605	3 856	3 516	446
25 - 39	14 708	6 502	3 515	2 895	92	1 997	8 499	4 637	1 572
40 - 64	5 250	1 934	902	996	36	682	2 616	2 026	608
65 -	657	162	87	69	6	72	234	367	56
Netto	25	-2 915	-1 703	-1 215	2	-1 207	-4 122	2 972	1 175
0 - 14	-1 654	-825	-457	-343	-24	-541	-1 366	-451	162
15 - 24	5 357	691	317	325	49	663	1 354	3 542	461
25 - 39	-2 637	-2 443	-1 404	-1 019	-21	-1 103	-3 546	532	377
40 - 64	-865	-309	-140	-170	1	-198	-507	-500	141
65 -	-176	-29	-19	-8	-2	-29	-58	-152	34
2006-10¹									
Tulo	36 084	10 609	5 503	4 890	217	3 110	13 720	12 355	6 380
0 - 14	2 931	830	343	477	10	273	1 103	663	952
15 - 24	13 965	3 882	2 017	1 761	104	1 296	5 177	5 825	1 397
25 - 39	13 722	4 079	2 267	1 752	61	937	5 017	4 504	2 849
40 - 64	4 871	1 652	785	831	36	541	2 193	1 180	1 077
65 -	595	166	91	70	5	64	230	183	105
Lähtö	32 405	12 767	6 313	6 285	169	4 044	16 811	9 299	3 306
0 - 14	3 848	1 523	690	806	28	678	2 201	909	457
15 - 24	8 209	3 075	1 465	1 577	33	706	3 782	3 058	489
25 - 39	14 194	6 081	3 221	2 788	72	1 793	7 874	3 527	1 625
40 - 64	5 421	1 898	840	1 028	30	775	2 673	1 516	676
65 -	732	190	98	86	6	91	281	290	58
Netto	3 679	-2 158	-810	-1 396	48	-933	-3 091	3 055	3 074
0 - 14	-917	-693	-346	-329	-17	-406	-1 098	-246	495
15 - 24	5 755	807	552	184	71	589	1 396	2 767	908
25 - 39	-472	-2 002	-954	-1 037	-10	-855	-2 857	977	1 224
40 - 64	-550	-246	-55	-198	6	-234	-480	-337	401
65 -	-137	-24	-7	-16	-1	-28	-52	-107	47
2009									
Tulo	37 280	11 446	5 892	5 314	240	3 388	14 834	6 834	6 578
0 - 14	3 190	951	402	539	10	305	1 256	357	1 033
15 - 24	13 935	4 021	2 024	1 881	116	1 368	5 389	3 384	1 297
25 - 39	14 236	4 513	2 536	1 909	68	1 013	5 526	2 379	2 983
40 - 64	5 265	1 800	840	919	41	631	2 431	616	1 153
65 -	654	161	90	66	5	71	232	98	112
Lähtö	32 116	13 043	6 382	6 446	215	3 766	16 809	4 777	3 117
0 - 14	3 603	1 545	676	830	39	583	2 128	381	431
15 - 24	8 624	3 289	1 566	1 687	36	679	3 968	1 920	491
25 - 39	13 936	6 162	3 258	2 814	90	1 699	7 861	1 693	1 490
40 - 64	5 267	1 882	788	1 052	42	716	2 598	666	654
65 -	686	165	94	63	8	89	254	117	51
Netto	5 164	-1 597	-490	-1 132	25	-378	-1 975	2 057	3 461
0 - 14	-413	-594	-274	-291	-29	-278	-872	-24	602
15 - 24	5 311	732	458	194	80	689	1 421	1 464	806
25 - 39	300	-1 649	-722	-905	-22	-686	-2 335	686	1 493
40 - 64	-2	-82	52	-133	-1	-85	-167	-50	499
65 -	-32	-4	-4	3	-3	-18	-22	-19	61

Taulukko 36. Helsinkiin ja Helsingistä muuttaneet sekä nettomuutto iän, muuttoalueen ja muuttosuunnan mukaan 1975–2011

Ikä, vuotta	Yhteensä	Pääkaupunkiseutu				Muu Hgin seutu	Helsingin seutu yht.	Muu Suomi	Ulko- maat
		Yhteensä		Kauni- aineen					
		Espoo	Vantaa						
2010									
Tulo	35 625	10 866	5 564	5 072	230	3 228	14 094	6 715	5 703
0 - 14	2 924	828	340	482	6	303	1 131	382	888
15 - 24	13 635	3 953	2 003	1 831	119	1 308	5 261	3 252	1 159
25 - 39	13 529	4 194	2 333	1 798	63	961	5 155	2 449	2 513
40 - 64	4 901	1 701	784	879	38	575	2 276	540	1 046
65 -	636	190	104	82	4	81	271	92	97
Lähtö	32 017	12 771	6 450	6 139	182	3 715	16 486	4 827	3 171
0 - 14	3 612	1 471	694	748	29	557	2 028	399	443
15 - 24	8 165	3 000	1 436	1 522	42	683	3 683	1 796	524
25 - 39	14 104	6 144	3 298	2 779	67	1 669	7 813	1 823	1 518
40 - 64	5 397	1 955	907	1 009	39	713	2 668	673	627
65 -	739	201	115	81	5	93	294	136	59
Netto	3 608	-1 905	-886	-1 067	48	-487	-2 392	1 888	2 532
0 - 14	-688	-643	-354	-266	-23	-254	-897	-17	445
15 - 24	5 470	953	567	309	77	625	1 578	1 456	635
25 - 39	-575	-1 950	-965	-981	-4	-708	-2 658	626	995
40 - 64	-496	-254	-123	-130	-1	-138	-392	-133	419
65 -	-103	-11	-11	1	-1	-12	-23	-44	38
2011									
Tulo	38 027	11 362	5 987	5 132	243	3 367	14 729	16 320	6 978
0 - 14	3 358	950	410	531	9	278	1 228	960	1 170
15 - 24	14 075	4 128	2 159	1 855	114	1 338	5 466	7 170	1 439
25 - 39	14 621	4 285	2 448	1 771	66	1 073	5 358	6 230	3 033
40 - 64	5 201	1 788	865	878	45	595	2 383	1 612	1 206
65 -	772	211	105	97	9	83	294	348	130
Lähtö	32 596	13 116	6 503	6 406	207	3 767	16 883	12 523	3 190
0 - 14	3 690	1 582	736	809	37	539	2 121	1 086	483
15 - 24	8 332	3 123	1 526	1 544	53	692	3 815	4 019	498
25 - 39	14 039	6 106	3 159	2 878	69	1 734	7 840	4 708	1 491
40 - 64	5 558	2 062	949	1 071	42	692	2 754	2 153	651
65 -	977	243	133	104	6	110	353	557	67
Netto	5 431	-1 754	-516	-1 274	36	-400	-2 154	3 797	3 788
0 - 14	-332	-632	-326	-278	-28	-261	-893	-126	687
15 - 24	5 743	1 005	633	311	61	646	1 651	3 151	941
25 - 39	582	-1 821	-711	-1 107	-3	-661	-2 482	1 522	1 542
40 - 64	-357	-274	-84	-193	3	-97	-371	-541	555
65 -	-205	-32	-28	-7	3	-27	-59	-209	63

¹Vuosikeskiarvo

Huom. Muu Helsingin seutu = 10 kuntaa 2005 lähtien

Tekijä(t)		
Nimike Väestönmuutokset Helsingissä 2008–2011		
Julkaisija (virasto tai laitos) Helsingin kaupungin tietokeskus	Julkaisuaika 2013	Sivumäärä, liitteet 92
Sarjan nimike Tilastoja - Helsingin kaupungin tietokeskus		Osanumero 2013:10
ISSN-L 1455-7231	ISSN 1796-721X	Kieli fin
Tiivistelmä <p>Julkaisussa esitetään aikasarjatietoja Helsingin väestökehitykseen vaikuttavista väestönmuutostekijöistä sekä vertailutietoja muulta pääkaupunkiseudulta ja Helsingin seudulta samoin kuin koko maasta. Lisäksi julkaisussa on liitetaulukko-osa ja keskeisten väestötieteellisten käsitteiden määritelmät. Julkaisun tiedot perustuvat Tilastokeskuksen aineistoihin.</p>		
Asiasanat väestön ikä, siviilisääty, sukupuoli, äidinkieli, kansalaisuus, solmitut avioliitot, avioerot, syntyneet, kuolleet, muuttaneet		
Hinta 10 €	Jakelu puh. 09 310 36293	
Myynti Tietokeskuksen kirjasto, Siltasaarenkatu 18–20 A, 00099 Helsingin kaupunki, puh. 09 310 36377		

VÄESTÖNMUUTOKSET HELSINGISSÄ 2008–2011

Väestönmuutokset Helsingissä 2008–2011 -julkaisu on järjestyksessä kahdeksas, jossa kuvataan Helsingin väestökehityksen taustalla olevia väestönmuutoksia. Tilastotietoja esitetään pitkinä aikasarjoina sekä vuodenvaihteen 2011/2012 tilanteina. Julkaisussa ovat keskeiset tiedot Helsingin väkiluvusta ja väestön rakenteesta, syntyneistä, kuolleista, muuttoliikkeestä, avioliitoista sekä avioeroista.

Helsingin väestöstä, sen rakenteesta ja muutoksista on saatavissa tietoja myös muista Tilastoja-sarjan väestöjulkaisuista sekä Tilastollisesta vuosikirjasta. Lisäksi Helsingin seudun Aluesarjat -tilastotietokanta, www.aluesarjat.fi, sisältää väestötilastoja alueittain pääkaupunkiseudulta, Helsingin seudusta kunnittain sekä Pohjoismaiden suurimmista kaupungeista. Keskeiset väestötiedot ovat lisäksi myös Helsinki Region Infoshare-tietokannassa, www.hri.fi.



Julkaisutilaukset
p. 09 310 36293

Internet
www.hel.fi/tietokeskus